

(19) 世界知的所有権機関  
国際事務局



(43) 国際公開日  
2003年10月2日 (02.10.2003)

PCT

(10) 国際公開番号  
WO 03/081229 A1

(51) 国際特許分類: G01N 30/88, 30/72, 30/04, 27/62

(SAKAI,Mitsuru) [JP/JP]; 〒191-0065 東京都日野市旭が丘4丁目3番2号 帝人株式会社 東京研究センター内 Tokyo (JP). 杉本 圭則 (SUGIMOTO,Yoshinori) [JP/JP]; 〒191-0065 東京都日野市旭が丘4丁目3番2号 帝人株式会社 東京研究センター内 Tokyo (JP).

(21) 国際出願番号: PCT/JP03/03521

(22) 国際出願日: 2003年3月24日 (24.03.2003)

(25) 国際出願の言語: 日本語

(74) 代理人: 三原 秀子 (MIHARA,Hideko); 〒100-0011 東京都千代田区内幸町2丁目1番1号 株式会社 帝人知的財産センター内 Tokyo (JP).

(26) 国際公開の言語: 日本語

(30) 優先権データ:  
特願2002-82821 2002年3月25日 (25.03.2002) JP

(81) 指定国 (国内): AE, AG, AL, AM, AT, AU, AZ, BA, BB, BG, BR, BY, BZ, CA, CH, CN, CO, CR, CU, CZ, DE, DK, DM, DZ, EC, EE, ES, FI, GB, GD, GE, GH, GM, HR, HU, ID, IL, IN, IS, JP, KE, KG, KP, KR, KZ, LC, LK, LR, LS, LT, LU, LV, MA, MD, MG, MK, MN, MW, MX, MZ, NI, NO, NZ, OM, PH, PL, PT, RO, RU, SC, SD, SE, SG, SK, SL, TJ, TM, TN, TR, TT, TZ, UA, UG, US, UZ, VC, VN, YU, ZA, ZM, ZW.

(71) 出願人 (米国を除く全ての指定国について): 帝人株式会社 (TEIJIN LIMITED) [JP/JP]; 〒541-0054 大阪府大阪市中央区南本町1丁目6番7号 Osaka (JP).

(72) 発明者; および

(75) 発明者/出願人 (米国についてのみ): 酒井 満

[続葉有]

(54) Title: METHOD OF ASSAYING COENZYMES A IN BIOLOGICAL SAMPLE

(54) 発明の名称: 生体試料中補酵素A類の測定方法

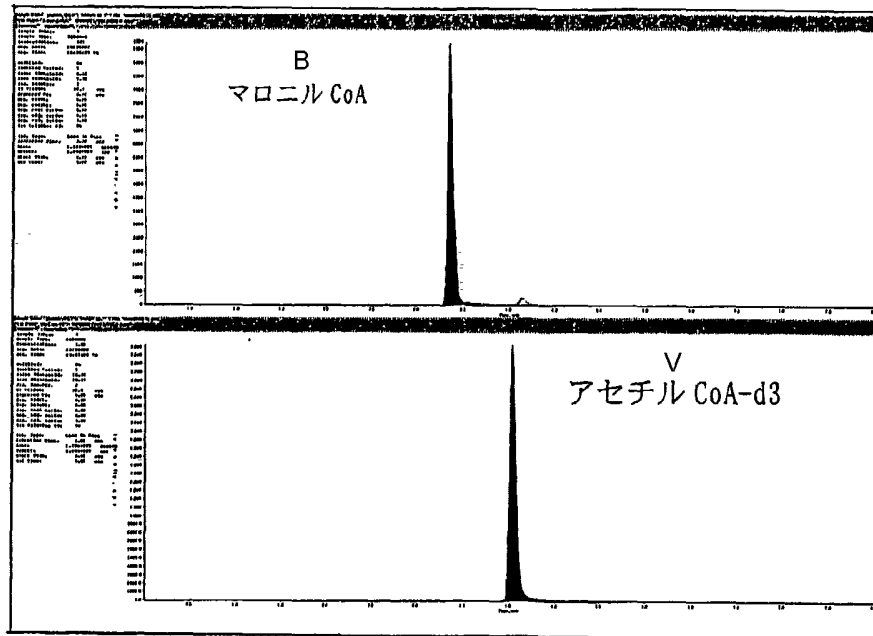

B...MALONYL COA

V...ACETYL COA-D3

(57) Abstract: It is intended to provide a highly sensitive and highly reproducible method of assaying coenzymes A (CoA) in a biological sample characterized by involving the step of extracting the biological sample by using a strongly acidic solution, the step of solid phase extraction, the step of adding an internal standard, and the step of detecting with the use of LC-MS.

[続葉有]



WO 03/081229 A1



(84) 指定国 (広域): ARIPO 特許 (GH, GM, KE, LS, MW, MZ, SD, SL, SZ, TZ, UG, ZM, ZW), ユーラシア特許 (AM, AZ, BY, KG, KZ, MD, RU, TJ, TM), ヨーロッパ特許 (AT, BE, BG, CH, CY, CZ, DE, DK, EE, ES, FI, FR, GB, GR, HU, IE, IT, LU, MC, NL, PT, RO, SE, SI, SK, TR), OAPI 特許 (BF, BJ, CF, CG, CI, CM, GA, GN, GQ, GW, ML, MR, NE, SN, TD, TG).

添付公開書類:  
— 国際調査報告書

2文字コード及び他の略語については、定期発行される各PCTガゼットの巻頭に掲載されている「コードと略語のガイダンスノート」を参照。

(57) 要約: 生体試料中の補酵素A (CoA) 類の高感度で再現性に優れた濃度測定法として、生体試料を強酸性溶液を使用して抽出するステップ、固相抽出ステップ、内部標準物質を添加するステップ、LC-MSを用いて検出するステップを備えることを特徴とする補酵素A類の測定方法を提供するものである。

## 明 細 書

## 生体試料中補酵素A類の測定方法

## 5 技術分野

本発明は、生体試料中の補酵素A類（Coenzyme A、以下CoA類と称す）の定量測定方法に関する。

## 背景技術

10 CoA類は脂肪酸の生合成、分解、転移、ホルモン合成と調節、T C Aサイクルなどの経路に含まれ、生命機能維持に欠かせない重要な化合物である。脂質代謝の機能解析研究などにおいて、CoA類のマーカーとしての役割が重要視され、生体試料中のCoA類の濃度を正確に測定する方法が求められてきた。

15 このような中で、脂質代謝機構の構成成分であるマロニルCoAは、ミトコンドリアに於ける脂肪酸酸化と脂質合成に関与する為、脂質代謝調節の上で重要な役割を担い、心臓や骨格筋での脂質エネルギー代謝、大脳視床下部におけるニューロペプチドYの発現制御、食物摂取、エネルギー消費制御など重要な調節因子として脚光を浴びている。

20 かかるCoA類の測定方法としては、古くから酵素法やHPLC法など各種方法が開発されている。例えば酵素法による測定方法としては Guynnらの方法（Guynn, R. W., Methods Enzymol., 1975, 35, 31 2）やMcGarryらの方法（McGarry, J. D., J. Biol. Chem., 1978, 2 53, 22, 8291）などがある。これは例えばマロニルCoAを測定  
25 対象にするときには、放射能ラベルしたアセチルCoAなどのマロニルCoA依存的な取り込みを測定するものである。しかし、この方法は特定のCoA類が測定対象となり汎用性がなく、測定時に共存する他のCoA類によって調節がかかり真の値を示さない場合があり、更に操作が煩雑であるなどの欠点があ

る。

UV-HPLC法（例えばHosokawa, Y., Anal. Biochem., 1978, 91, 1, 370、Demoz, A., J. Chromatogr., B: Biomed. Appl., 1995, 667, 1, 148など参照。）によるCoA類の測定の報告例は非常に多い。

5 測定する生体試料としても筋肉、心臓、肝臓中などの濃度が測定されている。しかし、UV-HPLC法は感度が低いため、臓器のように夾雑物が多い試料中では再現性が悪く、特に脳中濃度は測られておらず、より高感度、再現性に優れた方法が期待されている。

10 また感度を得るための別の方法として、LC-MS法（Buchholz, A., Anal. Biochem., 2001, 295, 129を参照）が開発されている。かかる方法は菌中のアセチルCoA濃度を3次元イオントラップ型マスペクトロメータで測定したものである。かかる方法では測定対象であるCoAの検出とピーク分離には成功しているが、絶対検量線法を採用し、  
15 内部標準物質を使用しておらず、正確性、再現性を得るには不十分である。また測定対象物質がアセチルCoAであり、極性が低くHPLC上での分離が容易である。さらに、菌中試料は測定を妨害するような夾雑物含量が低く、試料中のアセチルCoA濃度が高いなどの優位な点がある。それに比べて極性が高くHPLC上での分離が困難な場合、動物臓器  
20 のように測定を妨害する夾雑物含量が多い試料の場合、試料中濃度が低い場合、などのCoA類（たとえば動物臓器中のマロニルCoA）の測定には充分に対応できない問題がある。

本発明は上記問題点を解決するものであり、生体試料中CoA類の高感度で再現性に優れた濃度測定法を提供するものである。

25

#### 発明の開示

本願発明者らは、上記のような課題のもとに鋭意研究を重ねた結果、以下の方法を見出した。すなわち本発明は、生体試料中の補酵素A類の濃度を測定する方法であり、生体試料を強酸性溶液を使用して抽出

するステップ、固相抽出ステップ、内部標準物質を添加するステップ、LC-MSを用いて検出するステップを備えることを特徴とする補酵素A類の測定方法を提供するものである。

5 また本発明は、上記生体試料から補酵素A類を抽出するステップが、凍結粉碎した上記生体試料を過塩素酸溶液で攪拌した後に、上清を遠心分離するステップであることを特徴とする上記補酵素A類の測定方法を提供する。

10 上記固相抽出ステップは、上記補酵素A類を強酸性溶液で抽出した上清を中和した後、オクタデシルシリル基乃至オクチルシリル基を有するシリカゲルを充填した逆相系カートリッジにアプライし、水系溶媒で洗浄した後、有機系溶媒で溶出させるステップであることを特徴とする。特に上記逆相カートリッジを、アセトニトリル及び1M酢酸アンモニウム溶液でコンディショニングした後に、上記上清をアップ  
15 ートを特徴とする。

また本発明は、該補酵素A類が脂肪酸補酵素Aエステル類であり、該内部標準物質が、該補酵素A類の構造類似体であることを特徴とする補酵素A類の測定方法を提供するものである。

20 その中でも該脂肪酸補酵素Aエステル類が、主炭素鎖の炭素数が2～8個の短鎖脂肪酸補酵素Aエステルであり、該構造類似体が該補酵素A類との炭素数差が3個以内であり、且つアシル基の主炭素鎖の水素が3個以上重水素、或は $^{13}\text{C}$ に置換されたもの、特に該補酵素A類がマロニル CoA であり、該構造類似体がアセチル CoA- $d_3$  体、メチルマロニル CoA- $d_3$  体、メチルマロニル CoA- $d_4$  体、プロピオニル  
25 CoA- $d_3$  体、プロピオニル CoA- $d_5$  体、マロニル CoA- $^{13}\text{C}_3$  体であることを特徴とする補酵素A類の測定方法を提供するものである。

#### 図面の簡単な説明

図1は、ウイスター系ラット筋肉試料測定時のクロマトグラムを示

す。

図 2 は、ウイスター系ラット肝臓試料測定時のクロマトグラムを示す。

図 3 は、ウイスター系ラット脳試料測定時のクロマトグラムを示す。

5

発明を実施するための最良の形態

本発明は、CoA類の測定方法であり、生体試料からの強酸性溶液による抽出、必要に応じた濃縮操作、内部標準物質の添加、HPLC注入サンプルの調整、CoA類と内部標準物質のHPLC分離、CoA類と内部標準物質の質量分析計による検出、検出された測定対象CoAと内部標準物質の面積比からの定量で構成される。

CoA類の生体試料からの強酸性溶液による抽出において、生体試料とはCoA類が内在するすべての試料が対象であり、具体例としては、人や動物の臓器、人、動物、植物などの組織、細胞、菌などが挙げられる。臓器のなかでも特に筋肉、心臓、肝臓、脳中のCoA類の測定が重要である。

測定対象のCoA類としては、チオール基がアシル化されたアシルCoA類や、チオール基が酸化的に結合したCoA酸化体類、1級アミンがアシル化されたN-アシルCoA類が挙げられる。ここで挙げたCoA類には生体試料中には存在しないものが含まれるが、これらについても機能解析などの研究目的で使用され、医薬品開発の効果評価の為に重要である。

アシルCoA類の具体例として、アセトアセチルCoA、マロニルCoA、スクシニルCoA、3-ヒドロキシ-3-メチルグルタリルCoA、グルタリルCoA、CoA、アセチルCoA、ベンゾイルCoA、フェニルアセチルCoA、イソブチリルCoA、イソバレリルCoA、ブチリルCoA、ベーターメチルクロトニルCoA、チグリルCoA、3-ヒドロキシプロピオニルCoA、クロトニルCoA、ヘキサノイルCoA、メチルマロニルCoA、プロピオニルCoA、アクリロイルCoA、アラキドイルCoA、デカノイルCoA、エライド

イルCoA、オレオイルCoA、パルミトレオイルCoA、パルミトイルCoA、  
リノレオイルCoA、ローロイルCoA、ミリストレオイルCoA、ナーボノ  
イルCoA、ステロイルCoA、オクタノイルCoA、ミリストイルCoA、アラ  
キドニルCoA、ヘプタデカノイルCoA、ノナデカノイルCoA、ドコサヘ  
5 キサノイルCoA、ペンタデカノイルCoA、ベーターヒドロキシブチリル  
CoA、ヘプタノイルCoA、バレリルCoA、2-ブテノイルCoA、ステアロ  
イルCoAなどが挙げられる。

N-アシルCoA類の具体例としては、N-ブチリルCoA、N-デカノイルCo  
10 A、N-ヘキサノイルCoAなどが挙げられる。

10 チオール基が酸化的に結合したCoA酸化体類の具体例としてはCoA  
酸化体、CoAグルタチオンジスルフィドなどが挙げられる。

なかでも、アセチルCoA、CoA、スクシニルCoA、アセトアセチルCo  
A、3-ヒドロキシ-3-メチルグルタリルCoA、プロピオニルCoA、  
メチルマロニルCoA、マロニルCoA、3-ヒドロキシプロピオニルCoA、  
15 アクリロイルCoA、オレオイルCoA、ステアロイルCoA、リノレニルCo  
A、アラキドニルCoA、パルミトイルCoA、ステロイルCoA、イソブチリ  
ルCoA、CoA酸化体、CoAグルタチオンジスルフィドなどが好ましく、  
特にアセチルCoA、CoA、スクシニルCoA、アセトアセチルCoA、3-ヒ  
ドロキシ-3-メチルグルタリルCoA、プロピオニルCoA、メチルマロ  
20 ニルCoA、マロニルCoA、イソブチリルCoA、CoAグルタチオンジスル  
フィドといった短鎖（C<sub>8</sub>以下）脂肪酸CoAエステル類、チオエステル  
類などの測定に適している。

生体試料からCoA類を抽出する際に使用する強酸性溶液は、一般的  
に生体試料をタンパク変性させ、測定対象化合物を抽出する溶液であ  
25 り、好適な具体例としてはトリクロロ酢酸溶液、過塩素酸溶液などが  
挙げられる。具体的抽出方法は特に限定するものではなく、測定する  
試料、測定対象により適宜選択するものであり、例えば筋肉や脳など  
の生体組織を液体窒素で凍結後粉碎し、上記強酸性溶液で所定濃度と  
なるように加え、十分に攪拌した後、遠心分離し、その上清を生体試

料抽出溶液とする。

5 添加する内部標準物質の好適な具体例は、上記のCoA類、あるいはそれらの同位体である。内部標準法の性格からすれば、測定対象CoAと内部標準物質は物理的性質、化学的性質などが類似であり、本法の過程においてできるだけ両者が同じ挙動を示すが、検出する際には、互いに干渉せず分離できる関係が好ましい。かかる関係を満足する為に以下のような内部標準物質の選択基準を満たすようなCoA類縁体、CoA同位体を選択するのが好ましい。

10 CoA類縁体は測定対象CoAと比較して、炭素数差が3個以内であり、測定対象CoAの主炭素鎖がアルコール、アミン、カルボン酸などの官能基を有する場合は、内部標準物質も同様の官能基を有することが好ましい。またCoA同位体は、測定対象CoAのアシル基の主炭素鎖の水素が3個以上重水素、または $^{13}\text{C}$ に置き換わっているものであって、かつ上記CoA類縁体の基準を満たすものが好ましい。

15 一方でCoA類は、基本的には生体由来のものが存在する為、使用する内部標準物質としては前記重水素体や $^{13}\text{C}$ 体、N-アシルCoAなど人工的に合成したものが好ましい。例えば、ラット肝臓中のマロニルCoAを測定するには、アセチルCoAが高濃度で内在するためアセチルCoAを内部標準物質として使用することは出来ず、アセチルCoA- $\text{d}_3$ 体、  
20 アセトアセチルCoA- $\text{d}_3$ 体、アセトアセチルCoA- $\text{d}_5$ 体、メチルマロニルCoA- $\text{d}_3$ 体、メチルマロニルCoA- $\text{d}_4$ 体、プロピオニルCoA- $\text{d}_3$ 体、プロピオニルCoA- $\text{d}_5$ 体、イソブチリルCoA- $\text{d}_7$ 体、或はメチルマロニルCoA- $^{13}\text{C}_3$ 体を使用するのが好ましい。

25 内部標準物質の添加は強酸性溶液にて生体試料中からCoAを抽出した上清に添加するか、強酸性溶液中に初めから加えておくかのどちらでもよい。また処理過程であまりに内部標準物質の挙動が異なるのであれば、HPLCサンプル調製時に添加し、質量分析計のイオン化の補正の役割のみとして使用してもよい。

抽出上清は強酸性溶液である為、中和、溶媒交換等により中性領域

にpHを調整した後、HPLCに注入する。HPLC注入サンプルは、pHを3～10に調整する。なかでもpHが3～8の中性領域で測定するのが測定感度、再現性、安定性の点から好ましい。pH2以下の酸性側になると、CoAのリン酸基の影響を受けてクロマトのピークのテーリングが起こる他、カラムに吸着するなどの影響がある。またpH10以上の塩基性になると、CoA類が分解するなどの影響が出る。pHの調製に用いる試薬には、酢酸アンモニウムやリン酸カリウムなどの緩衝作用を有するpH調整剤を使用することが出来る。

10 脳など生体試料中のCoA類の濃度が低い試料測定、高感度分析を行うに当たっては濃縮操作を実施する。濃縮の好適な方法としては、凍結乾燥、減圧濃縮、液液抽出、固相抽出、オンライン濃縮などが挙げられるが、なかでも固相抽出が好ましい。

15 固相抽出は、逆相系、順相系、イオン交換性などの市販カートリッジがあるが、逆相系カートリッジが再現性が良く、CoA類測定に適している。順相系はCoA類の極性が高い為適さず、イオン交換系は、今回の強酸性溶液で抽出する場合、塩濃度が高すぎて担体に保持させることが困難である。

20 固相抽出の操作は、まず、固相カートリッジを有機溶媒と水系溶媒などを用いてコンディショニング操作を施した後、生体試料中から強酸性溶液で抽出したCoA類の抽出上清を中和したものをカートリッジにアプライし、CoA類を固相カートリッジに吸着させ、次いで水系溶媒で洗浄した後、吸着したCoA類を溶出させる。

25 コンディショニング操作は、有機溶媒と高濃度の塩類溶液で行う。逆相系カートリッジを使用する場合はアセトニトリル及び1M酢酸アンモニウムでコンディショニングを行う。具体的には、100%アセトニトリルを固相カートリッジに注入させた後、塩類の析出を避ける為、一旦50%アセトニトリル水溶液でカートリッジ中のアセトニトリル濃度を下げ、その後1M酢酸アンモニウム水溶液を注入することでカートリッジのコンディショニングを行う。

50mM程度の低濃度の酢酸アンモニウムでは、逆相系カートリッジにCoA類を完全に保持することが出来ず、回収率が悪くなる。

コンディショニング操作に使用する有機溶媒は、アセトニトリルのほか、メタノール、2-プロパノール等の一般的有機溶媒を使用することが出来る。また塩溶液としては、酢酸アンモニウムの他、ギ酸アンモニウム、炭酸アンモニウム、或はリン酸ナトリウム、リン酸カリウム等を使用することが出来る。含有濃度は200mMから2Mが好ましい。

洗淨用の水系溶液は、水が好ましいが、これに酢酸アンモニウムやリン酸ナトリウム等の塩類を含んでも良い。更に洗淨効果を高めるために、CoA類が溶出しない程度のアセトニトリルやメタノール等の有機溶媒を含有することも可能である。CoA類の洗淨溶媒の水の比率は50%以上とし、特に短鎖脂肪酸CoAエステルの測定では極性が高い為、有機溶媒無添加の水溶液とするのが好ましい。

その後、溶出溶媒を使用して、カートリッジに保持した測定対象CoAを溶出する。溶出溶媒は固相抽出で使用される一般的な有機溶媒、例えばメタノール、アセトニトリル、2-プロパノール、アセトン、テトラヒドロフランなどと水または前述の洗淨液で使用した水系溶媒の混合液を使用し、混合比率（0~100%）は測定対象のCoA及び内部標準物質の溶出動態及び夾雑物の溶出動態から適宜決定する。

マロニルCoAなどの短鎖脂肪酸CoAエステルの場合、20%程度の有機溶媒溶液で溶出が可能であるが、その後の溶媒留去のため20~75%で行なうのが好ましい。100%近くになると夾雑物溶出の影響がある。

溶出液の溶媒を留去して、再溶解液で残渣を再溶解する。もし、内部標準物質を強酸性溶液による抽出液に添加しなかった場合、この時点で一定量を添加する。

CoA類と内部標準物質のHPLC分離において、液体クロマトグラフ用分離カラムは一般的に逆相クロマトグラフィー用として市販されているものを使用すればよいが、なかでもオクタデシルシラン基（C18）が結合しているシリカベースの充填剤が好ましい。その他オクチルシ

ラン基 (C8) が結合したシリカベースの充填剤やアミド系、特にカルバモイル基化学結合型シリカゲルを使用することも可能である。

カラムサイズは市販されている分析用のものでよく、内径1mm以上、10mm以下で、長さが50mm以上、250mm以下のもので測定が可能である。

5 5   ただし、サイズに関してはこれに限定することなく、基本的には測定対象物質がきちんと保持されて、きれいなピーク形状を示せばよい。移動相は逆相HPLCで通常用いられる溶媒を使用し、好ましくは蒸発性または昇華性の酢酸アンモニウムなどの塩が含有されている方がよい。

10   CoA類と内部標準物質の質量分析計による検出において、質量分析計の好適な具体例は四重極型、セクター型、トリプル四重極型、イオントラップ型、飛行時間型、四重極飛行時間ハイブリッド型などが挙げられる。なかでも四重極型、トリプル四重極型が好ましく、特にトリプル四重極型が最も好ましい。検出条件は化合物に応じたマスユニ  
15   ットを設定し、分析カラム上で分離されたピークを検出する。

20   検出された測定対象CoAと内部標準物質の面積比からの定量において、検量線用に調整したサンプルを上記検出条件を用いて測定し、得られた測定対象CoAと内部標準物質とのピーク面積比と濃度を用いて検量線を作成する。検量線は最小二乗法による一次回帰直線から作成  
20   し、実サンプル測定で得られた測定対象CoAと内部標準物質とのピーク面積比を逆算回帰させ、測定対象CoAの濃度を算出する。

### 実施例

25   以下、本発明のCoA類の測定方法について、筋肉中、肝臓中及び脳中のマロニルCoAの測定に関する実施例を示す。

#### 1. 標準溶液の調製

マロニルCoA リチウム塩、数mgを精密天秤で正確に量りとり、10mMの濃度になるように6%過塩素酸で溶解し標準原液とした。この標準原液を6%過塩素酸で順次希釈することにより、10 $\mu$ M, 5 $\mu$ M, 1 $\mu$ M,

500nM, 100nM, 50nM, 10nM検量線用標準溶液を調製した。また同様に標準原液を6%過塩素酸で順次希釈することにより、50 $\mu$ M, 5 $\mu$ M, 500 nM 再現性確認(QC)用標準溶液を調製した。

## 5 2. 内部標準溶液(IS)の調製

アセチルCoA-d<sub>3</sub>体数mgを精密天秤で正確に量りとり、10 mMの濃度になるように6%過塩素酸で溶解し標準原液とした。この標準原液を6%過塩素酸で希釈することにより、5 $\mu$ Mの溶液を調製した。尚、アセチルCoA-d<sub>3</sub>体は、原料にCoAと、無水酢酸-d<sub>6</sub>を用いてSimonの方法(Simon, E. J., J. A. C. S., 1953, 75, 2520)に従って合成した。

## 3. 測定試料溶液の調製

### 1) 生体試料抽出液の調製

ウイスター系ラットの筋肉、肝臓、脳を摘出した直後に、液体窒素中で凍らせ粉々に粉碎した後、6%過塩素酸を5ml/g wet wt.になるように加え、よく攪拌した。9000回転で遠心分離し、上清を生体試料抽出液とした。

### 2) 試料前処理法

筋肉、肝臓中濃度測定の場合：1M酢酸アンモニウム溶液(pH未調製) 300 $\mu$ Lに、検量線用標準溶液、生体試料抽出液、QC用は生体抽出液の複数個体分をプールしたもの200 $\mu$ L、IS溶液20 $\mu$ L、QC用のみQC用標準溶液20 $\mu$ Lを添加して、固相抽出用試料とした。

脳中濃度測定の場合：1M酢酸アンモニウム溶液(pH未調製) 450 $\mu$ Lに、検量線用標準溶液、生体試料抽出液、QC用は生体抽出液の複数個体分をプールしたもの400 $\mu$ L、IS溶液20 $\mu$ L、QC用のみQC用標準溶液20 $\mu$ Lを添加して、固相抽出用試料とした。

固相抽出カートリッジであるボンドエルトC18 100mg/1mL(バリアン社製)をアセトニトリル1mL、50%アセトニトリル水溶液1mL、1M酢酸アンモニウム溶液(pH未調整) 1mLでコンディショニングした

後、固相抽出用試料をアプライした。水 1 mL で洗浄し、アセトニトリル / 50mM酢酸アンモニウム溶液 (pH未調整) = 2 / 8 の混合溶液 1 mL で溶出した溶液を凍結乾燥して溶媒留去した。そして残渣に水 200  $\mu$  L を加えて溶解したものを測定試料溶液とし、20  $\mu$  L を LC/MS/MS システムに注入した。

#### 4. 測定装置および装置条件

##### 1) 測定機器

LC/MS/MS システムとして、以下に記載のある装置、機器を使用した。

- 10 HPLC システム : Agilent 1100 (Agilent)  
 オートサンプラー : Shimadzu SIL-HTc (島津製作所)  
 質量分析装置 : API3000 (Applied Biosystems)

##### 2) HPLC 条件

- 15 HPLC の分析条件は、分析カラムとして AQUA C18、ガードカラムとして AQUA C18 用ガードカラムを使用し、カラム温度 25°C、移動相は 10mM 酢酸アンモニウム (pH未調整) 水溶液 (A液) およびメタノール (B液) を使用し、流速 1 ml/min で、表 1 に示すグラジエント条件で行なった。

表 1 HPLC グラジエント条件

| 時間 (min) | A 液 (%) | B 液 (%) |
|----------|---------|---------|
| 0        | 97      | 3       |
| 0.5      | 97      | 3       |
| 3.5      | 70      | 30      |
| 4.0      | 70      | 30      |
| 4.5      | 97      | 3       |
| 6.5      | END     |         |

##### 20 3) MS 条件

質量分析は、イオン化法 (ターボイオンスプレー、ポジティブモード) で行い、マロニル CoA イオン (Q1:854 (m/z)、Q3:347 (m/z))、アセチル CoA-d<sub>3</sub> 体イオン (Q1:813 (m/z)、Q3:306 (m/z)) を測定した。

## 4) 定量値の算出方法

ピークの同定はMRM法（マロニルCoA:m/z 854→347, IS:m/z 813→306）により得られた保持時間及びモニターイオンの質量数により行い、  
5 定量はマロニルCoAとISのピーク面積比による内部標準法によって行な  
った。検量線式、QC試料及び生体試料中抽出液の定量値について、  
検量線式はISに対するマロニルCoAのピーク面積比(y)と濃度(x)との  
関係を用いて最小二乗法（重み 1/x）により求めた。

$$y = a x + b$$

10 x:濃度、y:ピーク面積比

QC試料及び生体試料中抽出液の濃度は、検量線式により次式で求め  
た。

$$x = (y - b) / a$$

x:求める濃度

15

## 5. 結果

1) 直線性：検量線用試料を上記分析法に従って測定し、検量線を作成した（表2）。1/Xの重み付けを行い、相関係数(r)は0.9998、相対誤差(RE)は-7.5~+6.8%と、良好な直線性を示した。

20

表2：検量線データ

| 理論値 (nM) | 実測値 (nM) | 相対誤差 (%) |
|----------|----------|----------|
| 10       | 10.7     | 6.8      |
| 50       | 46.3     | -7.5     |
| 100      | 94.8     | -5.2     |
| 500      | 506      | 1.2      |
| 1,000    | 1,040    | 4.4      |
| 5,000    | 5,070    | 1.4      |
| 10,000   | 9,890    | -1.1     |
| 相関係数 (r) | 0.9998   |          |

## 2) 再現性 :

再現性確認(QC)試料として、ブランク試料(Q0)及び500 n M, 5  $\mu$  M, 50  $\mu$  MのQC用標準溶液を添加したQC試料(Q1, Q2, Q3、各濃度N=3)のマロニルCoA濃度を測定した。QC1~QC3は、得られた定量値からQ0を差し引いた値であり、表3から表5に示すように、筋肉中濃度において精度(%CV) 1.7~9.1%、真度(%RE) -4.3~5.7%、肝臓中濃度においては精度(%CV) 3.0~8.2%、真度(%RE) -5.6~9.1%、脳中濃度においては精度(%CV) 2.0~7.5%、真度(%RE) -3.6~6.9%といずれも良好な値を示した。

10

## 3) 生体試料中のマロニルCoA濃度の測定 :

ウイスター系ラット6個体について、筋肉、肝臓、及び脳中のマロニルCoA濃度を測定した。クロマトグラム(図1乃至図3)及び測定結果(表6乃至表8)を示す。

15

表6 ウイスターラット筋肉中のマロニルCoA濃度

| ウイスター系ラット個体No. | マロニルCoA濃度<br>(nmol/g wet wt.) |
|----------------|-------------------------------|
| 1              | 5.94                          |
| 2              | 5.21                          |
| 3              | 6.41                          |
| 4              | 6.01                          |
| 5              | 4.54                          |
| 6              | 4.12                          |

表7 ウイスター系ラット肝臓中のマロニルCoA濃度

| ウイスター系ラット個体No. | マロニルCoA濃度<br>(nmol/g wet wt.) |
|----------------|-------------------------------|
| 1              | 0.42                          |
| 2              | 0.67                          |
| 3              | 0.44                          |
| 4              | 0.54                          |
| 5              | 0.62                          |
| 6              | 0.38                          |

表8 ウイスター系ラット脳中のマロニルCoA濃度

| ウイスター系ラット個体No. | マロニルCoA濃度<br>(pmol/g wet wt.) |
|----------------|-------------------------------|
| 1              | 21.7                          |
| 2              | 28.3                          |
| 3              | 70.3                          |
| 4              | 77.2                          |
| 5              | 44.2                          |
| 6              | 57.3                          |

## 5 発明の効果

本発明による測定法によれば、生体試料中のCoA類をLC-MSを用いて、正確に再現性よく定量的に測定することが可能となる。

表 3 筋肉サンプルを用いた再現性確認試験結果

| 筋肉                    | QC0              | QC1                | QC2                | QC3               |
|-----------------------|------------------|--------------------|--------------------|-------------------|
| QC sample             | Endogenous level | 0.25nmol/g wet wt. | 2.5 nmol/g wet wt. | 25 nmol/g wet wt. |
| mean (nmol/g wet wt.) | 5.31             | 0.239              | 2.61               | 26.4              |
| CV (%)                | 1.7              | 9.1                | 5.6                | 2.6               |
| RE (%)                | -                | -4.3               | 4.5                | 5.7               |

表 4 肝臓サンプルを用いた再現性確認試験結果

| 肝臓                    | QC0              | QC1                | QC2                | QC3               |
|-----------------------|------------------|--------------------|--------------------|-------------------|
| QC sample             | Endogenous level | 0.25nmol/g wet wt. | 2.5 nmol/g wet wt. | 25 nmol/g wet wt. |
| mean (nmol/g wet wt.) | 0.50             | 0.272              | 2.67               | 23.6              |
| CV (%)                | 8.2              | 4.8                | 5.0                | 3.0               |
| RE (%)                | -                | 9.1                | 6.8                | -5.6              |

表 5 脳サンプルを用いた再現性確認試験結果

| 脳                     | QC0              | QC1                | QC2                 | QC3                  |
|-----------------------|------------------|--------------------|---------------------|----------------------|
| QC sample             | Endogenous level | 125 pmol/g wet wt. | 1250 pmol/g wet wt. | 12500 pmol/g wet wt. |
| mean (pmol/g wet wt.) | 51.6             | 120.5              | 1336                | 13337                |
| CV (%)                | 4.6              | 7.5                | 2.0                 | 4.3                  |
| RE (%)                | -                | -3.6               | 6.9                 | 6.7                  |

## 請求の範囲

1. 生体試料中の補酵素 A 類の濃度を測定する方法であり、生体試料を強酸性溶液を使用して抽出するステップ、固相抽出ステップ、内部標準物質を添加するステップ、LC-MSを用いて検出するステップを備えることを特徴とする補酵素 A 類の測定方法。
2. 上記生体試料から補酵素 A 類を抽出するステップが、凍結粉碎した上記生体試料を過塩素酸溶液で攪拌した後に、上清を遠心分離するステップであることを特徴とする請求項 1 記載の補酵素 A 類の測定方法。
3. 上記固相抽出ステップが、上記補酵素 A 類を強酸性溶液で抽出した上清を中和した後、オクタデシルシリル基乃至オクチルシリル基を有するシリカゲルを充填した逆相系カートリッジにアプライし、水系溶媒で洗浄した後、有機系溶媒で溶出させるステップであることを特徴とする請求項 1、2 記載の補酵素 A 類の測定方法。
4. 上記逆相カートリッジを、アセトニトリル及び 1 M 酢酸アンモニウム溶液でコンディショニングした後に、上記上清をアプライすることを特徴とする請求項 3 記載の補酵素 A 類の測定方法。
5. 上記有機系溶媒が、アセトニトリル及び酢酸アンモニウム混合溶液であることを特徴とする請求項 3 記載の補酵素 A 類の測定方法。
6. 該補酵素 A 類が脂肪酸補酵素 A エステル類であり、該内部標準物質が、該補酵素 A 類の構造類似体であることを特徴とする請求項 1 記載の補酵素 A 類の測定方法。
7. 該脂肪酸補酵素 A エステル類が、主炭素鎖の炭素数が 2 ~ 8 個の短鎖脂肪酸補酵素 A エステルであり、該構造類似体が該補酵

素 A 類との炭素数差が 3 個以内であり、且つアシル基の主炭素鎖の水素が 3 個以上重水素に置換されたもの、或いは主炭素の炭素が 3 個以上  $^{13}\text{C}$  に置換されたものであることを特徴とする請求項 6 記載の補酵素 A 類の測定方法。

- 5 8. 該補酵素 A 類がマロニル CoA であり、該構造類似体がアセチル CoA- $\text{d}_3$  体、メチルマロニル CoA- $\text{d}_3$  体、メチルマロニル CoA- $\text{d}_4$  体、プロピオニル CoA- $\text{d}_3$  体、プロピオニル CoA- $\text{d}_5$  体、メチルマロニル CoA- $^{13}\text{C}_3$  体であることを特徴とする請求項 7 記載の補酵素 A 類の測定方法。

図 1



図 2



図3

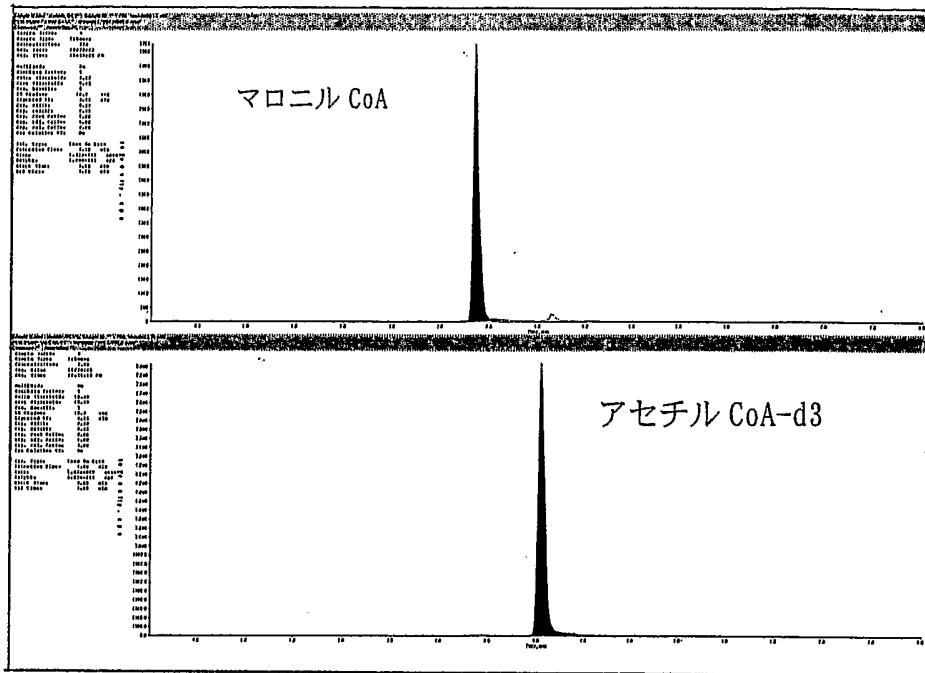

**INTERNATIONAL SEARCH REPORT**

International application No.  
PCT/JP03/03521

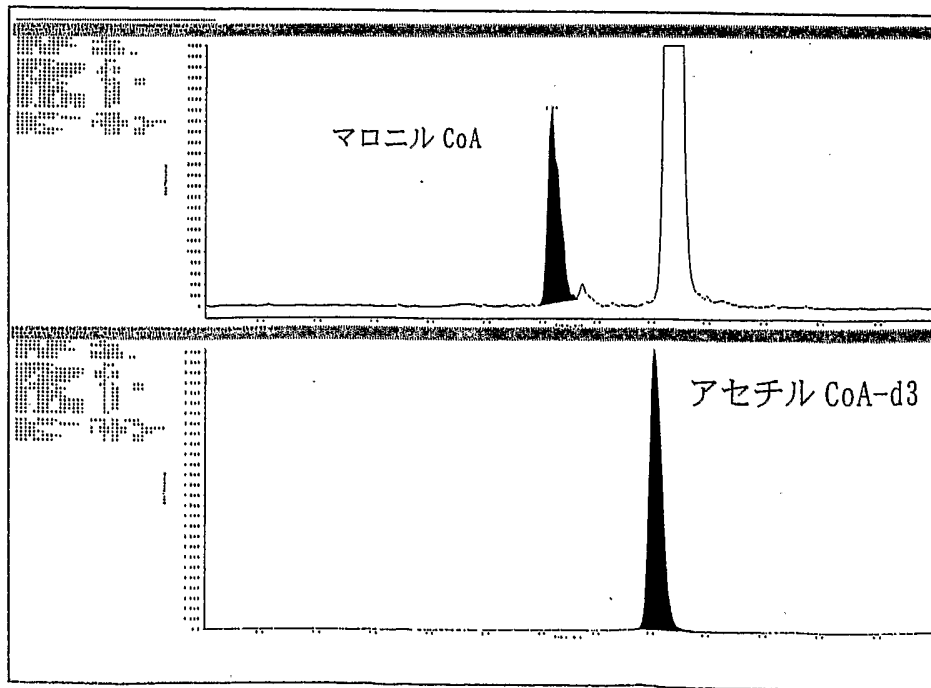
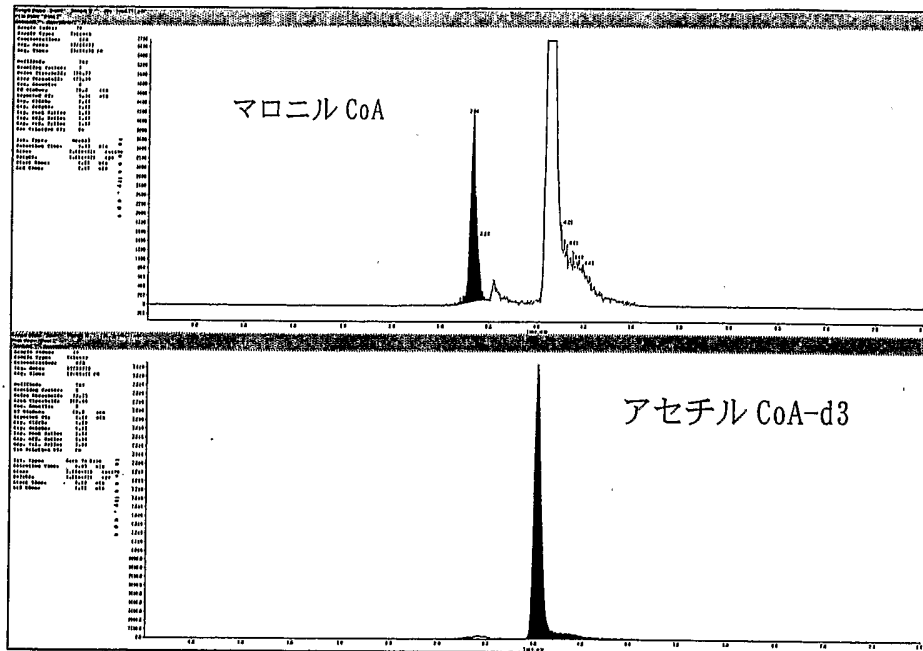
| <p><b>A. CLASSIFICATION OF SUBJECT MATTER</b><br/>Int.Cl<sup>7</sup> G01N30/88, G01N30/72, G01N30/04, G01N27/62</p> <p>According to International Patent Classification (IPC) or to both national classification and IPC</p>  |  |                            |                     |  |                            |           |  |               |                            |   |               |  |   |  |  |  |  |   |   |  |  |  |  |  |  |  |                    |               |               |
|---|--|----------------------------|---------------------|--|----------------------------|-----------|--|---------------|----------------------------|---|---------------|--|---|--|--|--|--|---|---|--|--|--|--|--|--|--|--------------------|---------------|---------------|
| <p><b>B. FIELDS SEARCHED</b><br/>Minimum documentation searched (classification system followed by classification symbols)<br/>Int.Cl<sup>7</sup> G01N30/88, G01N30/72, G01N30/04, G01N27/62</p> <p>Documentation searched other than minimum documentation to the extent that such documents are included in the fields searched</p> <table border="0"> <tr> <td>Jitsuyo Shinan Koho</td> <td>1922-1996</td> <td>Toroku Jitsuyo Shinan Koho</td> <td>1994-2003</td> </tr> <tr> <td>Kokai Jitsuyo Shinan Koho</td> <td>1971-2003</td> <td>Jitsuyo Shinan Toroku Koho</td> <td>1996-2003</td> </tr> </table> <p>Electronic data base consulted during the international search (name of data base and, where practicable, search terms used)<br/>CA (STN)</p>  |  |                            | Jitsuyo Shinan Koho | 1922-1996  | Toroku Jitsuyo Shinan Koho | 1994-2003 | Kokai Jitsuyo Shinan Koho  | 1971-2003     | Jitsuyo Shinan Toroku Koho | 1996-2003   |               |  |   |  |  |  |  |   |   |  |  |  |  |  |  |  |                    |               |               |
| Jitsuyo Shinan Koho   | 1922-1996  | Toroku Jitsuyo Shinan Koho | 1994-2003           |  |                            |           |  |               |                            |   |               |  |   |  |  |  |  |   |   |  |  |  |  |  |  |  |                    |               |               |
| Kokai Jitsuyo Shinan Koho   | 1971-2003  | Jitsuyo Shinan Toroku Koho | 1996-2003           |  |                            |           |  |               |                            |   |               |  |   |  |  |  |  |   |   |  |  |  |  |  |  |  |                    |               |               |
| <p><b>C. DOCUMENTS CONSIDERED TO BE RELEVANT</b></p> <table border="1"> <thead> <tr> <th>Category*</th> <th>Citation of document, with indication, where appropriate, of the relevant passages</th> <th>Relevant to claim No.</th> </tr> </thead> <tbody> <tr> <td>Y/A</td> <td>BUCHHOLZ et al., "Quantitation of Intracellular Metabolites in Escherichia coli K12 Using Liquid Chromatographic-Electrospray Ionization Tandem Mass Spectrometric Techniques", Analytical Biochemistry, Vol.295, (2001), pages 129 to 137</td> <td>1, 2, 6-8/3-5</td> </tr> <tr> <td>Y/A</td> <td>WO 00/11208 A (UNIVERSITY OF WASHINGTON), 02 March, 2000 (02.03.00), Page 8, line 19 to page 9, line 17 &amp; EP 2205517 A &amp; JP 2002-523058 A</td> <td>1, 2, 6-8/3-5</td> </tr> </tbody> </table> <p><input type="checkbox"/> Further documents are listed in the continuation of Box C.      <input type="checkbox"/> See patent family annex.</p> <table border="0"> <tr> <td>* Special categories of cited documents:</td> <td>"T" later document published after the international filing date or priority date and not in conflict with the application but cited to understand the principle or theory underlying the invention</td> </tr> <tr> <td>"A" document defining the general state of the art which is not considered to be of particular relevance</td> <td>"X" document of particular relevance; the claimed invention cannot be considered novel or cannot be considered to involve an inventive step when the document is taken alone</td> </tr> <tr> <td>"E" earlier document but published on or after the international filing date</td> <td>"Y" document of particular relevance; the claimed invention cannot be considered to involve an inventive step when the document is combined with one or more other such documents, such combination being obvious to a person skilled in the art</td> </tr> <tr> <td>"L" document which may throw doubts on priority claim(s) or which is cited to establish the publication date of another citation or other special reason (as specified)</td> <td>"&amp;" document member of the same patent family</td> </tr> <tr> <td>"O" document referring to an oral disclosure, use, exhibition or other means</td> <td></td> </tr> <tr> <td>"P" document published prior to the international filing date but later than the priority date claimed</td> <td></td> </tr> </table> <table border="1"> <tr> <td>Date of the actual completion of the international search<br/>28 May, 2003 (28.05.03)</td> <td>Date of mailing of the international search report<br/>17 June, 2003 (17.06.03)</td> </tr> <tr> <td>Name and mailing address of the ISA/<br/>Japanese Patent Office</td> <td>Authorized officer</td> </tr> <tr> <td>Facsimile No.</td> <td>Telephone No.</td> </tr> </table> |  |                            | Category*           | Citation of document, with indication, where appropriate, of the relevant passages | Relevant to claim No.      | Y/A       | BUCHHOLZ et al., "Quantitation of Intracellular Metabolites in Escherichia coli K12 Using Liquid Chromatographic-Electrospray Ionization Tandem Mass Spectrometric Techniques", Analytical Biochemistry, Vol.295, (2001), pages 129 to 137 | 1, 2, 6-8/3-5 | Y/A                        | WO 00/11208 A (UNIVERSITY OF WASHINGTON), 02 March, 2000 (02.03.00), Page 8, line 19 to page 9, line 17 & EP 2205517 A & JP 2002-523058 A | 1, 2, 6-8/3-5 | * Special categories of cited documents: | "T" later document published after the international filing date or priority date and not in conflict with the application but cited to understand the principle or theory underlying the invention | "A" document defining the general state of the art which is not considered to be of particular relevance | "X" document of particular relevance; the claimed invention cannot be considered novel or cannot be considered to involve an inventive step when the document is taken alone | "E" earlier document but published on or after the international filing date | "Y" document of particular relevance; the claimed invention cannot be considered to involve an inventive step when the document is combined with one or more other such documents, such combination being obvious to a person skilled in the art | "L" document which may throw doubts on priority claim(s) or which is cited to establish the publication date of another citation or other special reason (as specified) | "&" document member of the same patent family | "O" document referring to an oral disclosure, use, exhibition or other means |  | "P" document published prior to the international filing date but later than the priority date claimed |  | Date of the actual completion of the international search<br>28 May, 2003 (28.05.03) | Date of mailing of the international search report<br>17 June, 2003 (17.06.03) | Name and mailing address of the ISA/<br>Japanese Patent Office | Authorized officer | Facsimile No. | Telephone No. |
| Category*   | Citation of document, with indication, where appropriate, of the relevant passages   | Relevant to claim No.      |                     |  |                            |           |  |               |                            |   |               |  |   |  |  |  |  |   |   |  |  |  |  |  |  |  |                    |               |               |
| Y/A   | BUCHHOLZ et al., "Quantitation of Intracellular Metabolites in Escherichia coli K12 Using Liquid Chromatographic-Electrospray Ionization Tandem Mass Spectrometric Techniques", Analytical Biochemistry, Vol.295, (2001), pages 129 to 137       | 1, 2, 6-8/3-5              |                     |  |                            |           |  |               |                            |   |               |  |   |  |  |  |  |   |   |  |  |  |  |  |  |  |                    |               |               |
| Y/A   | WO 00/11208 A (UNIVERSITY OF WASHINGTON), 02 March, 2000 (02.03.00), Page 8, line 19 to page 9, line 17 & EP 2205517 A & JP 2002-523058 A  | 1, 2, 6-8/3-5              |                     |  |                            |           |  |               |                            |   |               |  |   |  |  |  |  |   |   |  |  |  |  |  |  |  |                    |               |               |
| * Special categories of cited documents:  | "T" later document published after the international filing date or priority date and not in conflict with the application but cited to understand the principle or theory underlying the invention  |                            |                     |  |                            |           |  |               |                            |   |               |  |   |  |  |  |  |   |   |  |  |  |  |  |  |  |                    |               |               |
| "A" document defining the general state of the art which is not considered to be of particular relevance  | "X" document of particular relevance; the claimed invention cannot be considered novel or cannot be considered to involve an inventive step when the document is taken alone   |                            |                     |  |                            |           |  |               |                            |   |               |  |   |  |  |  |  |   |   |  |  |  |  |  |  |  |                    |               |               |
| "E" earlier document but published on or after the international filing date  | "Y" document of particular relevance; the claimed invention cannot be considered to involve an inventive step when the document is combined with one or more other such documents, such combination being obvious to a person skilled in the art |                            |                     |  |                            |           |  |               |                            |   |               |  |   |  |  |  |  |   |   |  |  |  |  |  |  |  |                    |               |               |
| "L" document which may throw doubts on priority claim(s) or which is cited to establish the publication date of another citation or other special reason (as specified)   | "&" document member of the same patent family  |                            |                     |  |                            |           |  |               |                            |   |               |  |   |  |  |  |  |   |   |  |  |  |  |  |  |  |                    |               |               |
| "O" document referring to an oral disclosure, use, exhibition or other means  |  |                            |                     |  |                            |           |  |               |                            |   |               |  |   |  |  |  |  |   |   |  |  |  |  |  |  |  |                    |               |               |
| "P" document published prior to the international filing date but later than the priority date claimed  |  |                            |                     |  |                            |           |  |               |                            |   |               |  |   |  |  |  |  |   |   |  |  |  |  |  |  |  |                    |               |               |
| Date of the actual completion of the international search<br>28 May, 2003 (28.05.03)  | Date of mailing of the international search report<br>17 June, 2003 (17.06.03)   |                            |                     |  |                            |           |  |               |                            |   |               |  |   |  |  |  |  |   |   |  |  |  |  |  |  |  |                    |               |               |
| Name and mailing address of the ISA/<br>Japanese Patent Office  | Authorized officer   |                            |                     |  |                            |           |  |               |                            |   |               |  |   |  |  |  |  |   |   |  |  |  |  |  |  |  |                    |               |               |
| Facsimile No.   | Telephone No.  |                            |                     |  |                            |           |  |               |                            |   |               |  |   |  |  |  |  |   |   |  |  |  |  |  |  |  |                    |               |               |

A. 発明の属する分野の分類 (国際特許分類 (IPC))

Int. Cl<sup>7</sup> G01N30/88, G01N30/72, G01N30/04, G01N27/62

B. 調査を行った分野

調査を行った最小限資料 (国際特許分類 (IPC))

Int. Cl<sup>7</sup> G01N30/88, G01N30/72, G01N30/04, G01N27/62

最小限資料以外の資料で調査を行った分野に含まれるもの

|             |            |
|-------------|------------|
| 日本国実用新案公報   | 1922-1996年 |
| 日本国公開実用新案公報 | 1971-2003年 |
| 日本国登録実用新案公報 | 1994-2003年 |
| 日本国実用新案登録公報 | 1996-2003年 |

国際調査で使用した電子データベース (データベースの名称、調査に使用した用語)  
CA (STN)

C. 関連すると認められる文献

| 引用文献の<br>カテゴリー* | 引用文献名 及び一部の箇所が関連するときは、その関連する箇所の表示   | 関連する<br>請求の範囲の番号 |
|-----------------|---|------------------|
| Y/A             | BUCHHOLZ et al, "Quantitation of Intracellular Metabolites in Escherichia coli K12 Using Liquid Chromatographic-Electrospray Ionization Tandem Mass Spectrometric Techniques" Analytical Biochemistry Vol. 295, (2001) p. 129-137 | 1, 2, 6-8/3-5    |
| Y/A             | WO 00/11208 A (UNIVERSITY OF WASHINGTON) (2000. 03. 02)<br>第8頁第19行-第9頁第17行<br>&EP 2205517 A & JP 2002-523058 A  | 1, 2, 6-8/3-5    |

C欄の続きにも文献が列挙されている。

パテントファミリーに関する別紙を参照。

\* 引用文献のカテゴリー

- 「A」 特に関連のある文献ではなく、一般的技術水準を示すもの
- 「E」 国際出願日前の出願または特許であるが、国際出願日以後に公表されたもの
- 「L」 優先権主張に疑義を提起する文献又は他の文献の発行日若しくは他の特別な理由を確立するために引用する文献 (理由を付す)
- 「O」 口頭による開示、使用、展示等に言及する文献
- 「P」 国際出願日前で、かつ優先権の主張の基礎となる出願

の日の後に公表された文献

- 「T」 国際出願日又は優先日後に公表された文献であって出願と矛盾するものではなく、発明の原理又は理論の理解のために引用するもの
- 「X」 特に関連のある文献であって、当該文献のみで発明の新規性又は進歩性がないと考えられるもの
- 「Y」 特に関連のある文献であって、当該文献と他の1以上の文献との、当業者にとって自明である組合せによって進歩性がないと考えられるもの
- 「&」 同一パテントファミリー文献

国際調査を完了した日  
28. 05. 03

国際調査報告の発送日  
17. 06. 03

国際調査機関の名称及びあて先  
日本国特許庁 (ISA/JP)  
郵便番号 100-8915  
東京都千代田区霞が関三丁目4番3号

特許庁審査官 (権限のある職員)  
山村 祥子   
2 J 9 2 1 7  
電話番号 03-3581-1101 内線 3251