

(19) 日本国特許庁(JP)

(12) 公開特許公報(A)

(11) 特許出願公開番号

特開2011-242784
(P2011-242784A)

(43) 公開日 平成23年12月1日(2011.12.1)

(51) Int.Cl.	F I	テーマコード (参考)
GO2F 1/1368 (2006.01)	GO2F 1/1368	2H092
HO4N 5/66 (2006.01)	HO4N 5/66 1O2A	4M104
HO1L 29/423 (2006.01)	HO1L 29/58 G	5C058
HO1L 29/49 (2006.01)	HO1L 21/88 Z	5F033
HO1L 21/3205 (2006.01)	HO1L 29/44 L	5F110

審査請求 有 請求項の数 9 O L (全 37 頁) 最終頁に続く

(21) 出願番号 特願2011-133508 (P2011-133508)
 (22) 出願日 平成23年6月15日 (2011. 6. 15)
 (62) 分割の表示 特願2001-46401 (P2001-46401)
 の分割
 原出願日 平成13年2月22日 (2001. 2. 22)
 (31) 優先権主張番号 特願2000-44973 (P2000-44973)
 (32) 優先日 平成12年2月22日 (2000. 2. 22)
 (33) 優先権主張国 日本国 (JP)

(71) 出願人 000153878
 株式会社半導体エネルギー研究所
 神奈川県厚木市長谷398番地
 (72) 発明者 山崎 舜平
 神奈川県厚木市長谷398番地 株式会社
 半導体エネルギー研究所内
 (72) 発明者 小山 潤
 神奈川県厚木市長谷398番地 株式会社
 半導体エネルギー研究所内
 Fターム(参考) 2H092 GA59 JA25 JA40 JA44 JA46
 JB07 JB42 JB52 JB54 JB57
 JB58 JB69 KA04 KA07 MA05
 MA08 MA13 MA17 NA07 NA27
 PA06 PA09

最終頁に続く

(54) 【発明の名称】 半導体装置及び電子機器

(57) 【要約】

【課題】マスク数を増加させることなく、ブラックマスクを用いずに反射型または透過型の表示装置における画素開口率を改善する。

【解決手段】画素間を遮光する箇所は、画素電極167をソース配線137と一部重なるように配置し、TFTはTFTのチャネル形成領域と重なるゲート配線166によって遮光することによって、高い画素開口率を実現する。

【選択図】 図1

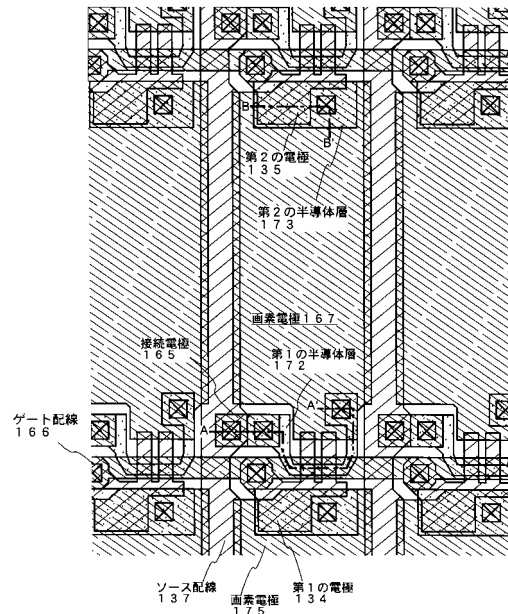

【特許請求の範囲】**【請求項 1】**

半導体層と、ゲート電極と、電位を供給する機能を有する第 1 の配線と、電位を供給する機能を有する第 2 の配線と、画素電極と、を有する半導体装置であって、

前記ゲート電極と、前記電位を供給する機能を有する第 1 の配線とが、同一工程で形成され、

前記ゲート電極と、前記電位を供給する機能を有する第 2 の配線と、を覆って絶縁膜が形成され、

前記絶縁膜上に前記電位を供給する機能を有する第 2 の配線と、前記画素電極とが、同一工程で形成され、

前記画素電極は、前記電位を供給する機能を有する第 1 の配線方向と前記電位を供給する機能を有する第 1 の配線に直交する方向に沿って形成され、

前記画素電極は、前記電位を供給する機能を有する第 1 の配線方向の方が、前記電位を供給する機能を有する第 1 の配線に直交する方向より長く、

前記絶縁膜のコンタクトホールを介して前記半導体層と前記画素電極が電気的に接続していることを特徴とする半導体装置。

【請求項 2】

前記画素電極は、金属を有し、光を反射する機能を有することを特徴とする半導体装置。

【請求項 3】

請求項 1 または 2 において、
前記液晶表示装置を用いた電子機器。

【発明の詳細な説明】**【技術分野】****【0001】**

本発明は薄膜トランジスタ（以下、TFT という）で構成された回路を有する半導体装置およびその作製方法に関する。例えば、液晶表示パネルに代表される電気光学装置およびその様な電気光学装置を部品として搭載した電子機器に関する。

【0002】

なお、本明細書中において半導体装置とは、半導体特性を利用することで機能しうる装置全般を指し、電気光学装置、半導体回路および電子機器は全て半導体装置である。

【背景技術】**【0003】**

近年、絶縁表面を有する基板上に形成された半導体薄膜（厚さ数～数百 nm 程度）を用いて薄膜トランジスタ（TFT）を構成する技術が注目されている。薄膜トランジスタは IC や電気光学装置のような電子デバイスに広く応用され、特に液晶表示装置のスイッチング素子として開発が急がれている。

【0004】

液晶表示装置において、高品位な画像を得るために、画素電極をマトリクス状に配置し、画素電極の各々に接続するスイッチング素子として TFT を用いたアクティブマトリクス型液晶表示装置が注目を集めている。

【0005】

アクティブマトリクス型液晶表示装置には大きく分けて透過型と反射型の二種類のタイプが知られている。

【0006】

特に、反射型の液晶表示装置は、透過型の液晶表示装置と比較して、バックライトを使用しないため、消費電力が少ないといった長所を有しており、モバイルコンピュータやビデオカメラ用の直視型表示ディスプレイとしての需要が高まっている。

【0007】

なお、反射型の液晶表示装置は、液晶の光学変調作用を利用して、入射光が画素電極で

10

20

30

40

50

反射して装置外部に出力される状態と、入射光が装置外部に出力されない状態とを選択し、明と暗の表示を行わせ、さらにそれらを組み合わせることで、画像表示を行うものである。一般に反射型の液晶表示装置における画素電極は、アルミニウム等の光反射率の高い金属材料からなり、薄膜トランジスタ等のスイッチング素子に電氣的に接続している。

【0008】

従来の反射型の液晶表示装置における画素構造を図23に示す。図23では、ゲート配線(走査線)11と容量配線12の2本を線状形状にパターンニング形成している。また、ソース配線(信号線)14を線状形状にパターンニング形成している。また、ソース配線14は行方向に、ゲート配線11は列方向にそれぞれ配置され、それぞれの配線同士を絶縁するため、ゲート配線11とソース配線14の間には層間絶縁膜が設けられていた。また、ソース配線14とゲート配線11は、一部交差しており、その交差部近傍に半導体層10を活性層としたTFTが配置されていることが従来の特徴である。

10

【0009】

また、従来では、ソース配線14と同時に形成し、それぞれのソース配線間に画素電極15を形成することが知られている。この構造にした場合と、ソース配線と画素電極との間を遮光膜(ブラックマトリクスとも呼ぶ)13で遮光する必要があった。

【0010】

また、従来では、遮光膜13として、クロムなどで形成された金属膜を所望な形状にパターンニングしていた。従って、従来では遮光膜自体を形成するための工程及びマスクが増加する結果となっていた。また、遮光膜13で十分に遮光するためには、遮光膜13と画素電極との間に層間絶縁膜を設けて絶縁することが必要となっていた。同様に層間絶縁膜の層数が増加すると、工程数が増えるためコスト上昇を招いていた。また、層間絶縁性を確保する上で不利となっていた。

20

【0011】

また、従来の他の構造として、ソース配線11を覆って層間絶縁膜が設けられ、その上に画素電極は形成される構造が知られている。しかしながら、この構造にした場合、層数が増加して工程数が増えるため、コスト上昇を招いていた。

【0012】

また、表示性能の面から画素には大きな保持容量を持たせるとともに、高開口率化が求められている。各画素が高い開口率を持つことにより光利用効率が向上し、表示装置の省電力化および小型化が達成できる。

30

【0013】

近年、画素サイズの微細化が進み、より高精細な画像が求められている。画素サイズの微細化は1つの画素に占めるTFT及び配線の形成面積が大きくなり画素開口率を低減させている。

【0014】

そこで、規定の画素サイズの中で各画素の高開口率を得るためには、画素の回路構成に必要な回路要素を効率よくレイアウトすることが不可欠である。

【発明の概要】

【発明が解決しようとする課題】

40

【0015】

以上のように、少ないマスク数で画素開口率の高い反射型液晶表示装置または透過型液晶表示装置を実現するためには、従来にない全く新しい画素構成が求められている。

【0016】

本発明は、そのような要求に答えるものであり、マスク数及び工程数を増加させることなく、高い開口率を実現した画素構造を有する液晶表示装置を提供することを課題とする。

【課題を解決するための手段】

【0017】

上述した従来技術の課題を解決するために以下の手段を講じた。

50

【0018】

本発明は、ブラックマトリクスを用いることなく、TFT及び画素間を遮光する画素構造を特徴としている。TFTを遮光する手段の一つとして、ゲート電極とソース配線とを第1絶縁膜上に形成し、第1絶縁膜とは異なる第2絶縁膜上に形成されたゲート配線で活性層となる半導体層の大部分を覆うことを特徴としている。また、画素間を遮光する手段の一つとして、画素電極をソース配線と重ねて配置することも特徴としている。さらに、TFTを遮光する手段の一つとして、対向基板上に遮光膜としてカラーフィルタ（赤色のカラーフィルタ、または赤色のカラーフィルタと青色のカラーフィルタの積層膜）を素子基板のTFTと重ねて配置することも特徴としている。

【0019】

本明細書で開示する発明の構成は、絶縁表面上にソース領域及びドレイン領域と、前記ソース領域と前記ドレイン領域との間に挟まれるチャンネル形成領域とを有する半導体層（第1の半導体層172）と、前記半導体層（第1の半導体層172）上に第1絶縁膜と、前記第1絶縁膜上に前記チャンネル形成領域と重なる電極（ゲート電極を含む第1の電極134）と、前記第1絶縁膜上にソース配線と、前記電極（ゲート電極を含む第1の電極134）及び前記ソース配線を覆う第2絶縁膜と、前記第2絶縁膜上に前記電極（ゲート電極を含む第1の電極134）と接続されたゲート配線166とを有する半導体装置である。

【0020】

また、本明細書で開示する発明の構成は、絶縁表面上にソース領域及びドレイン領域と、前記ソース領域と前記ドレイン領域との間に挟まれるチャンネル形成領域とを有する半導体層（第1の半導体層172）と、前記半導体層（第1の半導体層172）上に第1絶縁膜と、前記第1絶縁膜上に前記チャンネル形成領域と重なる電極（ゲート電極を含む第1の電極134）と、前記第1絶縁膜上にソース配線と、前記電極及び前記ソース配線を覆う第2絶縁膜と、前記第2絶縁膜上に前記電極と接続されたゲート配線と、前記第2絶縁膜上に前記ソース配線及び前記半導体層（具体的にはソース領域またはドレイン領域）と接続された接続電極165と、前記第2絶縁膜上に前記半導体層（具体的にはドレイン領域またはドレイン領域）と接続された画素電極167とを有する半導体装置である。

【0021】

また、上記構成において、前記画素電極は、前記第2絶縁膜を間に挟んで前記ソース配線と重なるように配置され、画素電極とソース配線との間の光漏れを遮る。

【0022】

また、上記各構成において、前記半導体層（第1の半導体層172）は、前記第1絶縁膜を間に挟んで前記ゲート配線と重なる領域を有することを特徴としている。

【0023】

また、上記半導体層のうち、前記第1絶縁膜を間に挟んでゲート配線と重なる領域は、チャンネル形成領域、あるいは、前記チャンネル形成領域と前記ドレイン領域との間に存在する領域、あるいは、前記チャンネル形成領域と前記ソース領域との間に存在する領域を少なくとも含むことを特徴としており、外部からの光から保護されている。

【0024】

また、前記第1絶縁膜を間に挟んで一つの半導体層上に複数のゲート電極が存在するマルチゲート構造の場合は、一つの半導体層に複数のチャンネル形成領域が存在しており、あるチャンネル形成領域とその他のチャンネル形成領域との間に存在する領域と重なるように前記ゲート配線を配置することが望ましい。

【0025】

また、本発明は、マスク数の増加を抑えるために、前記第1絶縁膜上に前記電極及び前記ソース配線が同一材料で形成され、前記第2絶縁膜上に前記画素電極、前記接続電極、及び前記ゲート配線が同一材料で形成されたことを特徴としている。

【0026】

10

20

30

40

50

また、上記各構成において、前記ゲート配線は、導電性を付与する不純物元素がドーピングされた poly-Si 、 W 、 WSi_x 、 Al 、 Cu 、 Ta 、 Cr 、または Mo から選ばれた元素を主成分とする膜またはそれらの積層膜からなることを特徴としている。

【0027】

また、上記各構成において、前記第1の電極と前記半導体層とを絶縁するための前記第1絶縁膜はゲート絶縁膜である。

【0028】

また、上記各構成において、ソース配線とゲート配線とを絶縁する前記第2絶縁膜は、シリコンを主成分とする第1の絶縁層と、有機樹脂材料から成る第2の絶縁層とからなることを特徴としている。

10

【0029】

また、上記各構成において、前記画素電極を含む一つの画素は、前記第1絶縁膜を誘電体として、前記画素電極に接続された半導体層（第2の半導体層173）と、隣りあう画素のゲート配線に接続された電極（第2の電極135）とで保持容量を形成することを特徴としている。また、この半導体層（第2の半導体層173）にはp型を付与する不純物元素が添加されていることが好ましい。

【0030】

また、他の発明の構成は、絶縁表面上に形成された半導体層と、該半導体層上に形成された絶縁膜と、該絶縁膜上に形成されたゲート電極とを含むTFTを備えた半導体装置において、前記ゲート電極は、端部がテーパ形状である第1の導電層を下層とし、前記第1の導電層より狭い幅を有する第2の導電層を上層とし、前記半導体層は、前記絶縁膜を間に挟んで前記第2の導電層と重なるチャネル形成領域と、該チャネル形成領域と接して形成された第3の不純物領域と、該第3の不純物領域と接して形成された第2の不純物領域と、該第2の不純物領域と接して形成された第1の不純物領域とを含むことを特徴とする半導体装置である。

20

【0031】

また、前記第1の導電層の側斜面が水平面となす角度（テーパ角とも言う）は、前記第2の導電層の側斜面が水平面となす角度より小さい。また、本明細書中では便宜上、テーパ角を有している側斜面をテーパ形状と呼び、テーパ形状を有している部分をテーパ部と呼ぶ。

30

【0032】

また、上記構成において、前記第3の不純物領域は、前記絶縁膜を間に挟んで前記第1の導電層と重なることを特徴としている。この第3の不純物領域は、テーパ部を端部に有する第1の導電層と、絶縁膜とを通過させて半導体層に不純物元素を添加するドーピングによって形成される。また、ドーピングにおいて、半導体層上に位置する材料層の膜厚が厚くなればなるほどイオンの注入される深さが浅くなる。従って、テーパ形状となっている導電層の膜厚による影響を受け、半導体層中に添加される不純物元素の濃度も変化する。第1の導電層の膜厚が厚くなるに従って半導体層中の不純物濃度が低減し、薄くなるにつれて濃度が増加する。

【0033】

また、上記構成において、前記第1の不純物領域は、ソース領域またはドレイン領域であることを特徴としている。

40

【0034】

また、上記構成において、前記絶縁膜のうち、前記第2の不純物領域と重なる領域はテーパ形状である部分を含むことを特徴としている。この第2の不純物領域は、絶縁膜を通過させて半導体層に不純物元素を添加するドーピングによって形成される。従って、絶縁膜のうち、テーパ形状である部分の影響を受け、第2の不純物領域の不純物濃度の分布も変化する。絶縁膜の膜厚が厚くなるに従って第2の不純物領域中の不純物濃度が低減し、薄くなるにつれて濃度が増加する。なお、第2の不純物領域は第3の不純物領域と同一のドーピングによって形成されるが、第1の導電層と重なっていないため、第2の不純

50

物領域の不純物濃度は、第3の不純物領域の不純物濃度より高い。また、チャンネル長方向における前記第2の不純物領域の幅は、前記第3の不純物領域の幅と同じ、或いは前記第3の不純物領域の幅よりも広い。

【0035】

また、上記構成において、前記TFTはnチャンネル型TFT、あるいはpチャンネル型TFTであることを特徴としている。また、本発明においてはnチャンネル型TFTを用いて画素TFTを形成する。また、これらのnチャンネル型TFTやpチャンネル型TFTを用いたCMOS回路を備えた駆動回路を形成する。

【0036】

また、本明細書で開示する発明の構成は、一对の基板と、前記一对の基板間に保持された液晶とを備えた液晶表示装置であって、前記一对の基板のうち、一方の基板には画素部と駆動回路とが設けられ、前記画素部には、絶縁表面上にソース領域及びドレイン領域と、前記ソース領域と前記ドレイン領域との間に挟まれるチャンネル形成領域とを有する半導体層と、前記半導体層上に第1絶縁膜と、前記第1絶縁膜上に前記チャンネル形成領域と重なる電極と、前記第1絶縁膜上にソース配線と、前記電極及び前記ソース配線を覆う第2絶縁膜と、前記第2絶縁膜上に前記電極と接続されたゲート配線と、前記第2絶縁膜上に前記ソース配線及び前記半導体層と接続された接続電極165と、前記第2絶縁膜上に前記半導体層と接続された画素電極167とを備え、他方の基板には、前記第1の半導体層と重なるように赤色カラーフィルタと青色カラーフィルタとが積層された遮光膜を有することを特徴とする半導体装置である。

【0037】

また、上記構成において、前記第2の絶縁膜上にコモン配線を有し、基板面に平行な電界が生じるように前記画素電極と前記コモン配線とが配置されたIPS方式の液晶表示装置とすることができる。

【0038】

また、本明細書で開示する他の発明の構成は、ゲート配線166は、ゲート電極134と異なった絶縁膜上に形成されており、さらに前記ゲート電極134とソース配線137が第1の絶縁膜上に形成され、前記ゲート配線166と画素電極167は前記第1の絶縁膜とは異なる第2の絶縁膜上に形成されていることを特徴とする半導体装置である。

【0039】

また、上記構成において、前記画素電極がAlまたはAgを主成分とする膜またはそれらの積層膜からなる反射型の液晶表示装置とすることができる。

【0040】

また、上記構成において、前記半導体装置は、前記画素電極が透明導電膜からなる透過型の液晶表示装置とすることができる。

【0041】

また、上記構造を実現する作製工程における発明の構成は、絶縁表面上に結晶質半導体膜からなる半導体層を形成する第1工程と、前記半導体層上に第1絶縁膜を形成する第2工程と、前記第1絶縁膜上に前記半導体層と重なる電極と、ソース配線とを形成する第3工程と、前記電極及び前記ソース配線を覆う第2絶縁膜を形成する第4工程と、前記第2絶縁膜上に前記電極と接続し、且つ前記半導体層と重なるゲート配線と、前記半導体層と前記ソース配線とを接続する接続電極と、前記ソース配線と重なる画素電極とを形成する第5工程とを有することを特徴とする半導体装置の作製方法である。

【0042】

また、上記構造を実現する作製工程における他の発明の構成は、絶縁表面上に結晶質半導体膜からなる第1の半導体層172及び第2の半導体層173を形成する第1工程と、前記第1の半導体層及び前記第2の半導体層上に第1絶縁膜を形成する第2工程と、前記第1絶縁膜上に前記第1の半導体層と重なる第1の電極134と、前記第2の半導体層と重なる第2の電極135と、ソース配線137とを形成する第3工程と、前記第1の電極134、前記第2の電極135、及び前記ソース配線137を覆う第2絶縁膜を形

10

20

30

40

50

成する第4工程と、前記第2絶縁膜上に前記第1の電極134と接続し、且つ第1の半導体層と重なるゲート配線166と、前記第1の半導体層と前記ソース配線とを接続する接続電極165と、前記ソース配線と重なる画素電極167とを形成する第5工程とを有することを特徴とする半導体装置の作製方法である。

【0043】

また、上記構成において、前記画素電極と接続された前記第2の半導体層は、隣りあう画素のゲート配線と接続された前記第2の電極と重なっていることを特徴としている。

【発明の効果】

【0044】

本発明によりマスク数及び工程数を増加させることなく、高い開口率を実現した画素構造を有する液晶表示装置を実現することができる。 10

【図面の簡単な説明】

【0045】

【図1】本発明の画素部上面図を示す図。(実施例1)

【図2】アクティブマトリクス基板の作製工程を示す図。(実施例1)

【図3】アクティブマトリクス基板の作製工程を示す図。(実施例1)

【図4】アクティブマトリクス基板の作製工程を示す図。(実施例1)

【図5】反射型液晶表示装置の断面構造図を示す図。(実施例2)

【図6】本発明の画素部上面図を示す図。(実施例1)

【図7】アクティブマトリクス基板の上面図及び断面図を示す図。(実施例3) 20

【図8】端子部の断面図を示す図。(実施例3)

【図9】透過型液晶表示装置の断面構造図を示す図。(実施例4)

【図10】端子部の断面図を示す図。(実施例5)

【図11】本発明のアクティブマトリクス基板の断面を示す図。(実施例6)

【図12】本発明のアクティブマトリクス基板の断面を示す図。(実施例7)

【図13】本発明の画素部上面図を示す図。(実施例8)

【図14】本発明の画素部断面図を示す図。(実施例8)

【図15】本発明の画素部上面図を示す図。(実施例10)

【図16】本発明の画素部断面図を示す図。(実施例10)

【図17】本発明の画素部上面図を示す図。(実施例11) 30

【図18】本発明の画素部断面図を示す図。(実施例11)

【図19】本発明の画素部断面図を示す図。(実施例12)

【図20】電子機器の一例を示す図。(実施例13)

【図21】電子機器の一例を示す図。(実施例13)

【図22】電子機器の一例を示す図。(実施例13)

【図23】従来例を示す図。

【図24】アクティブマトリクス基板の作製工程の断面拡大図を示す図。(実施例14)

【図25】本発明の画素部上面図を示す図。(実施例4)

【発明を実施するための形態】

【0046】 40

本発明の実施形態について、以下に説明する。

【0047】

本発明の液晶表示装置は、基本的な構成として、互いに所定の間隙を間に挟んで接着した素子基板及び対向基板と、前記間隙に保持された電気光学物質(液晶材料等)とを備えている。

【0048】

本発明の画素構造の具体例を図1に示す。ただし、ここでは反射型液晶表示装置の例を示す。

【0049】

素子基板は、図1に示すように、行方向に配置されたゲート配線166と、列方向に配 50

置されたソース配線 137 と、ゲート配線とソース配線の交差部近傍の画素 T F T を有する画素部と、n チャンネル型 T F T や p チャンネル型 T F T を有する駆動回路とを含む。

【0050】

ただし、図 1 におけるゲート配線は、行方向に配置された島状の第 1 の電極 134 と接続したものを指している。また、ゲート配線は第 2 絶縁膜上に接して設けられたものである。一方、島状の第 1 の電極 134 は、ソース配線 137 と同様に第 1 絶縁膜（以下、ゲート絶縁膜とも呼ぶ）上に接して形成されたものである。

【0051】

また、接続電極 165 は画素電極 167、175、およびゲート配線 166 と同様に第 2 絶縁膜（以下、層間絶縁膜とも呼ぶ）上に形成されたものである。

10

【0052】

本発明の画素構造とすることによって、T F T の活性層はゲート配線と重ねることが可能となり、遮光することができる。

【0053】

素子基板上の T F T を遮光するため、第 1 の半導体層 172 のうち少なくともチャンネル形成領域は、ゲート配線 166 により遮光されるよう配置する。また、チャンネル形成領域以外にも、チャンネル形成領域と前記ドレイン領域との間に存在する領域（L D D 領域、オフセット領域等）や、チャンネル形成領域と前記ソース領域との間に存在する領域をゲート配線 166 により遮光することが望ましい。

また、図 1 の構造はマルチゲート構造となっているため一つの半導体層には、複数のチャンネル形成領域が存在している。従って、あるチャンネル形成領域とその他のチャンネル形成領域との間に存在する領域もゲート配線 166 によって遮光することが望ましい。

20

【0054】

このゲート配線 166 は、ゲート電極となる第 1 の電極 134 が設けられた絶縁膜とは異なる絶縁膜上に接して形成されている。また、図 1 における画素構造においては、この第 1 の電極 134 はゲート絶縁膜を介して第 1 の半導体層と重なるゲート電極となるだけでなく、隣りあう画素の保持容量を構成する電極の一つとなる役目をも果たしている。

【0055】

また、本発明の画素構造とすることによって、各画素間は、主に画素電極 167 の端部をソース配線 137 と重ね、遮光することが可能となる。

30

【0056】

また、画素電極 167 と接続電極 165 との間隙、画素電極 167 とゲート配線 166 との間隙等は、対向基板に設けたカラーフィルタにより遮光する。なお、赤色のカラーフィルタ、または赤色のカラーフィルタと青色のカラーフィルタの積層膜、または赤色のカラーフィルタと青色のカラーフィルタと緑色のカラーフィルタの積層膜を所定の位置（素子基板の T F T の位置）にあわせてパターニングしたものを対向基板上に設ける。

【0057】

このような構成とすることによって、素子基板の T F T は、主にゲート配線 166 により遮光され、さらに各画素の間隙は対向基板に設けられたカラーフィルタ（赤色のカラーフィルタ、または赤色のカラーフィルタと青色のカラーフィルタの積層膜、または赤色のカラーフィルタと青色のカラーフィルタと緑色のカラーフィルタの積層膜）により遮光することができる。

40

【0058】

また、画素電極 167 の保持容量は、第 2 の半導体層 173 を覆う絶縁膜を誘電体とし、画素電極 167 と接続された第 2 の半導体層 173 と、第 2 の電極 135 とで形成している。この時、第 2 の半導体層の一部には p 型を付与する不純物元素が添加されており、第 2 の電極に電圧が印加された時、チャンネル形成領域が形成されることによって保持容量が形成される。さらに、第 2 の電極と画素電極とが重なっている箇所では、層間絶縁膜 157、158 を誘電体として保持容量が形成される。なお、ここでは第 2 の電極を用いて保持容量を形成しているが、特に限定されず、容量配線や容量電極を配置する画素構造と

50

してもよい。

【0059】

また、図1に示す画素構造を有する画素部と駆動回路とを有する素子基板を形成するために必要なマスク数は、5枚とすることができる。即ち、1枚目は、第1の半導体層172及び第2の半導体層173をパターニングするマスク、2枚目は、第1の電極134、第2の電極135、及びソース配線137をパターニングするマスク、3枚目は、駆動回路のpチャンネル型TFT及び保持容量を形成するためにp型を付与する不純物元素を添加する際、nチャンネル型TFTを覆うためのマスク、4枚目は、第1の半導体層と第2の半導体層と第1の電極と第2の電極とにそれぞれ達するコンタクトホールを形成するマスク、5枚目は、接続電極165、205、ゲート配線166、及び画素電極167、175をパターニングするためのマスクである。

10

【0060】

以上のように、図1に示す画素構造とした場合、少ないマスク数で画素開口率(約78%)の高い反射型液晶表示装置を実現することができる。

【0061】

また、画素電極として透光性導電膜を用い、所望の形状にパターニングを行えば、1枚マスクが増加するが、透過型液晶表示装置を作製することもできる。透過型とした場合にも、少ないマスク数で画素開口率を約56%とすることができる。

【0062】

また、基板面と平行な電界が形成されるようにコモン配線と画素電極とを配置してIPS方式の透過型液晶表示装置を作製することもできる。

20

【0063】

以上の構成でなる本発明について、以下に示す実施例をもってさらに詳細な説明を行うこととする。

【実施例1】

【0064】

本実施例では同一基板上に画素部と、画素部の周辺に設ける駆動回路のTFT(nチャンネル型TFT及びpチャンネル型TFT)を同時に作製する方法について詳細に説明する。

【0065】

まず、図2(A)に示すように、コーニング社の#7059ガラスや#1737ガラスなどに代表されるバリウムホウケイ酸ガラス、またはアルミノホウケイ酸ガラスなどのガラスからなる基板100上に酸化シリコン膜、窒化シリコン膜または酸化窒化シリコン膜などの絶縁膜から成る下地膜101を形成する。例えば、プラズマCVD法でSiH₄、NH₃、N₂Oから作製される酸化窒化シリコン膜102aを10~200nm(好ましくは50~100nm)形成し、同様にSiH₄、N₂Oから作製される酸化窒化水素化シリコン膜101bを50~200nm(好ましくは100~150nm)の厚さに積層形成する。本実施例では下地膜101を2層構造として示したが、前記絶縁膜の単層膜または2層以上積層させた構造として形成しても良い。

30

【0066】

島状半導体層102~106は、非晶質構造を有する半導体膜をレーザー結晶化法や公知の熱結晶化法を用いて作製した結晶質半導体膜で形成する。この島状半導体層102~106の厚さは25~80nm(好ましくは30~60nm)の厚さで形成する。結晶質半導体膜の材料に限定はないが、好ましくはシリコンまたはシリコンゲルマニウム(SiGe)合金などで形成すると良い。

40

【0067】

レーザー結晶化法で結晶質半導体膜を作製するには、パルス発振型または連続発光型のエキシマレーザーやYAGレーザー、YVO₄レーザーを用いる。これらのレーザーを用いる場合には、レーザー発振器から放射されたレーザー光を光学系で線状に集光し半導体膜に照射する方法を用いると良い。結晶化の条件は実施者が適宜選択するものであるが、エキシマレーザーを用いる場合はパルス発振周波数30Hzとし、レーザーエネルギー密

50

度を $100 \sim 400 \text{ mJ/cm}^2$ (代表的には $200 \sim 300 \text{ mJ/cm}^2$) とする。また、YAGレーザーを用いる場合にはその第2高調波を用いパルス発振周波数 $1 \sim 10 \text{ kHz}$ とし、レーザーエネルギー密度を $300 \sim 600 \text{ mJ/cm}^2$ (代表的には $350 \sim 500 \text{ mJ/cm}^2$) とすると良い。

そして幅 $100 \sim 1000 \mu\text{m}$ 、例えば $400 \mu\text{m}$ で線状に集光したレーザー光を基板全面に渡って照射し、この時の線状レーザー光の重ね合わせ率(オーバーラップ率)を $80 \sim 98\%$ として行う。

【0068】

次いで、島状半導体層102～106を覆うゲート絶縁膜107を形成する。

ゲート絶縁膜107はプラズマCVD法またはスパッタ法を用い、厚さを $40 \sim 150 \text{ nm}$ としてシリコンを含む絶縁膜で形成する。本実施例では、 120 nm の厚さで酸化窒化シリコン膜で形成する。勿論、ゲート絶縁膜はこのような酸化窒化シリコン膜に限定されるものでなく、他のシリコンを含む絶縁膜を単層または積層構造として用いても良い。例えば、酸化シリコン膜を用いる場合には、プラズマCVD法でTEOS(Tetraethyl Orthosilicate)と O_2 とを混合し、反応圧力 40 Pa 、基板温度 $300 \sim 400$ とし、高周波(13.56 MHz)電力密度 $0.5 \sim 0.8 \text{ W/cm}^2$ で放電させて形成することができる。このようにして作製される酸化シリコン膜は、その後 $400 \sim 500$ の熱アニールによりゲート絶縁膜として良好な特性を得ることができる。

【0069】

そして、ゲート絶縁膜107上にゲート電極を形成するための第1の導電膜108と第2の導電膜109とを形成する。本実施例では、第1の導電膜108をTa₂N₅で $50 \sim 100 \text{ nm}$ の厚さに形成し、第2の導電膜をWで $100 \sim 300 \text{ nm}$ の厚さに形成する。

【0070】

Ta₂N₅膜はスパッタ法で形成し、Taのターゲットを窒素を含む雰囲気内でスパッタする。W膜を形成する場合には、Wをターゲットとしたスパッタ法で形成する。その他に6フッ化タングステン(WF₆)を用いる熱CVD法で形成することもできる。いずれにしてもゲート電極として使用するためには低抵抗化を図る必要があり、W膜の抵抗率は $20 \mu\text{cm}$ 以下にすることが望ましい。W膜は結晶粒を大きくすることで低抵抗率化を図ることができるが、W中に酸素などの不純物元素が多い場合には結晶化が阻害され高抵抗化する。このことより、スパッタ法による場合、純度 99.9999% または 99.99% のWターゲットを用い、さらに成膜時に気相中からの不純物の混入がないように十分配慮してW膜を形成することにより、抵抗率 $9 \sim 20 \mu\text{cm}$ を実現することができる。

【0071】

なお、本実施例では、第1の導電膜108をTa₂N₅、第2の導電膜109をWとしたが、特に限定されず、いずれもTa、W、Ti、Mo、Al、Cuから選ばれた元素、または前記元素を主成分とする合金材料若しくは化合物材料で形成してもよい。また、リン等の不純物元素をドーピングした多結晶シリコン膜に代表される半導体膜を用いてもよい。本実施例以外の他の組み合わせの一例は、第1の導電膜をタンタル(Ta)で形成し、第2の導電膜をWとする組み合わせ、第1の導電膜を窒化タンタル(Ta₂N₅)で形成し、第2の導電膜をAlとする組み合わせ、第1の導電膜を窒化タンタル(Ta₂N₅)で形成し、第2の導電膜をCuとする組み合わせで形成することが好ましい。

【0072】

次に、レジストによるマスク110～116を形成し、電極及び配線を形成するための第1のエッチング処理を行う。本実施例ではICP(Inductively Coupled Plasma: 誘導結合型プラズマ)エッチング法を用い、エッチング用ガスにCF₄とCl₂を混合し、 1 Pa の圧力でコイル型の電極に 500 W のRF(13.56 MHz)電力を投入してプラズマを生成して行う。基板側(試料ステージ)にも 100 W のRF(13.56 MHz)電力を投入し、実質的に負の自己バイアス電圧を印加する。CF₄とCl₂を混合した場合にはW膜及びTa₂N₅膜とも同程度にエッチングされる。

【0073】

10

20

30

40

50

上記エッチング条件では、レジストによるマスクの形状を適したものとすることにより、基板側に印加するバイアス電圧の効果により第1の導電層及び第2の導電層の端部がテーパ形状となる。テーパ部の角度は15°～45°となる。

ゲート絶縁膜上に残渣を残すことなくエッチングするためには、10～20%程度の割合でエッチング時間を増加させると良い。W膜に対する酸化窒化シリコン膜の選択比は2～4(代表的には3)であるので、オーバーエッチング処理により、酸化窒化シリコン膜が露出した面は20～50nm程度エッチングされることになる。こうして、第1のエッチング処理により第1の導電層と第2の導電層から成る第1の形状の導電層118～124(第1の導電層118a～124aと第2の導電層118b～124b)を形成する。117はゲート絶縁膜であり、第1の形状の導電層118～124で覆われない領域は20～50nm程度エッチングされ薄くなった領域が形成される。

10

【0074】

また、本実施例では1回のエッチングにより第1の形状の導電層118～124を形成したが、複数のエッチングによって形成してもよいことは言うまでもない。

【0075】

そして、第1のドーピング処理を行いn型を付与する不純物元素を添加する。(図2(B))ドーピングの方法はイオンドープ法若しくはイオン注入法で行えば良い。イオンドープ法の条件はドーズ量を $1 \times 10^{13} \sim 5 \times 10^{14}$ atoms/cm²とし、加速電圧を60～100keVとして行う。n型を付与する不純物元素として15族に属する元素、典型的にはリン(P)または砒素(As)を用いるが、ここではリン(P)を用いる。この場合、導電層118～122がn型を付与する不純物元素に対するマスクとなり、自己整合的に第1の不純物領域125～129が形成される。第1の不純物領域125～129には $1 \times 10^{20} \sim 1 \times 10^{21}$ atomic/cm³の濃度範囲でn型を付与する不純物元素を添加する。

20

【0076】

次に、図2(C)に示すように第2のエッチング処理を行う。同様にICPEッチング法を用い、エッチングガスにCF₄とCl₂とO₂を混合して、1Paの圧力でコイル型の電極に500WのRF電力(13.56MHz)を供給し、プラズマを生成して行う。基板側(試料ステージ)には50WのRF(13.56MHz)電力を投入し、第1のエッチング処理に比べ低い自己バイアス電圧を印加する。このような条件によりW膜を異方性エッチングし、かつ、それより遅いエッチング速度で第1の導電層であるTa₂Nを異方性エッチングして第2の形状の導電層131～137(第1の導電層131a～137aと第2の導電層131b～137b)を形成する。130はゲート絶縁膜であり、第2の形状の導電層131～137で覆われない領域はさらに20～50nm程度エッチングされ薄くなった領域が形成される。

30

【0077】

また、本実施例では1回のエッチングにより図2(C)に示した第2の形状の導電層131～137を形成したが、複数のエッチングによって形成してもよいことは言うまでもない。例えば、CF₄とCl₂の混合ガスによるエッチングを行った後、CF₄とCl₂とO₂の混合ガスによるエッチングを行ってもよい。

40

【0078】

W膜やTa₂N膜のCF₄とCl₂の混合ガスによるエッチング反応は、生成されるラジカルまたはイオン種と反応生成物の蒸気圧から推測することができる。WとTa₂Nのフッ化物と塩化物の蒸気圧を比較すると、Wのフッ化物であるWF₆が極端に高く、その他のWC₂F₆、TaF₅、TaCl₅は同程度である。従って、CF₄とCl₂の混合ガスではW膜及びTa₂N膜共にエッチングされる。しかし、この混合ガスに適量のO₂を添加するとCF₄とO₂が反応してCOとFになり、FラジカルまたはFイオンが多量に発生する。その結果、フッ化物の蒸気圧が高いW膜のエッチング速度が増大する。一方、Ta₂NはFが増大しても相対的にエッチング速度の増加は少ない。また、Ta₂NはWに比較して酸化されやすいので、O₂を添加することでTa₂Nの表面が多少酸化される。Ta₂Nの酸化物はフ

50

ッ素や塩素と反応しないためさらにT a N膜のエッチング速度は低下する。従って、W膜とT a N膜とのエッチング速度に差を作ることが可能となりW膜のエッチング速度をT a N膜よりも大きくすることが可能となる。

【0079】

そして、図3(A)に示すように第2のドーピング処理を行う。この場合、第1のドーピング処理よりもドーズ量を下げた高い加速電圧の条件としてn型を付与する不純物元素をドーピングする。例えば、加速電圧を70~120keVとし、 $1 \times 10^{13}/\text{cm}^2$ のドーズ量で行い、図2(B)で島状半導体層に形成された第1の不純物領域の内側に新たな不純物領域を形成する。ドーピングは、第2の形状の導電層131b~135bを不純物元素に対するマスクとして用い、第1の導電層131a~135aの下側の領域にも不純物元素が添加されるようにドーピングする。こうして、第1の導電層131a~135aと重なる第3の不純物領域143~147と、第1の不純物領域と第3の不純物領域との間の第2の不純物領域138~142とを形成する。n型を付与する不純物元素は、第2の不純物領域で $1 \times 10^{17} \sim 1 \times 10^{19} \text{atoms}/\text{cm}^3$ の濃度となるようにし、第3の不純物領域で $1 \times 10^{16} \sim 1 \times 10^{18} \text{atoms}/\text{cm}^3$ の濃度となるようにする。

10

【0080】

また、ここでは、レジストマスクをそのままの状態としたまま、第2のドーピング処理を行った例を示したが、レジストマスクを除去した後、第2のドーピング処理を行ってもよい。

【0081】

そして、図3(B)に示すように、pチャネル型TFETを形成する島状半導体層104に一導電型とは逆の導電型の不純物元素が添加された第4の不純物領域151~156を形成する。第2の導電層132、135を不純物元素に対するマスクとして用い、自己整合的に不純物領域を形成する。このとき、nチャネル型TFETを形成する島状半導体層103、105、106はレジストマスク148~150で全面を被覆しておく。不純物領域151~156にはそれぞれ異なる濃度でリンが添加されているが、ジボラン(B_2H_6)を用いたイオンドープ法で形成し、そのいずれの領域においても不純物濃度を $2 \times 10^{20} \sim 2 \times 10^{21} \text{atoms}/\text{cm}^3$ となるようにする。実際には、第4の不純物領域に含まれるボロンは、第2のドーピング処理と同様に半導体層上に位置するテーパー形状となっている導電層や絶縁膜の膜厚による影響を受け、第4の不純物領域中に添加される不純物元素の濃度は変化している。

20

30

【0082】

以上までの工程でそれぞれの島状半導体層に不純物領域が形成される。島状半導体層と重なる第2の導電層131~134がゲート電極として機能する。また、137はソース配線、134は、一部がゲート電極としての機能を果たす第1の電極、135は保持容量を形成するための第2の電極として機能する。

【0083】

こうして導電型の制御を目的として図3(C)に示すように、それぞれの島状半導体層に添加された不純物元素を活性化する工程を行う。この工程はファーネスアニール炉を用いる熱アニール法で行う。その他に、レーザーアニール法、またはラピッドサーマルアニール法(RTA法)を適用することができる。熱アニール法では酸素濃度が1ppm以下、好ましくは0.1ppm以下の窒素雰囲気中で400~700、代表的には500~550で行うものであり、本実施例では500で4時間の熱処理を行う。ただし、131~137に用いた配線材料が熱に弱い場合には、配線等を保護するため層間絶縁膜(シリコンを主成分とする絶縁膜、例えば窒化珪素膜)を形成した後で活性化を行うことが好ましい。

40

【0084】

この活性化工程後での画素部における上面図を図6に示す。なお、図1~図5に対応する部分には同じ符号を用いている。図3中の鎖線C-C'は図6中の鎖線C-C'で切断した断面図に対応している。また、図3中の鎖線D-D'は図6中の鎖線D-D'で切断

50

した断面図に対応している。

【 0 0 8 5 】

さらに、3 ~ 100%の水素を含む雰囲気中で、300 ~ 550 で1 ~ 12時間の熱処理を行い、島状半導体層を水素化する工程を行う。この工程は熱的に励起された水素により半導体層のダングリングボンドを終端する工程である。水素化の他の手段として、プラズマ水素化（プラズマにより励起された水素を用いる）を行っても良い。

【 0 0 8 6 】

また、活性化処理としてレーザーアニール法を用いる場合は、窒化珪素膜または窒化酸化珪素膜からなる保護膜を形成し、上記水素化を行った後、YAGレーザー等のレーザー光を照射すればよい。

【 0 0 8 7 】

次いで、第1の層間絶縁膜157を酸化窒化シリコン膜から100 ~ 200 nmの厚さで形成する。次いで、第1の層間絶縁膜157上に有機絶縁物材料から成る第2の層間絶縁膜158を形成する。次いで、コンタクトホールを形成するためのエッチング工程を行う。

【 0 0 8 8 】

そして、駆動回路406において島状半導体層のソース領域とコンタクトを形成するソース配線159 ~ 161、ドレイン領域とコンタクトを形成するドレイン配線162 ~ 164を形成する。また、画素部407においては、画素電極167、ゲート配線166、接続電極165を形成する。（図4）この接続電極165によりソース配線137は、画素TF T 404と電気的な接続が形成される。また、ゲート配線166は、第1の電極と電気的な接続が形成される。また、画素電極167は、画素TF Tの活性層に相当する島状半導体層（図1中における第1の半導体層172に相当）及び保持容量を形成する島状半導体層（図1中における第2の半導体層173に相当）とそれぞれ電気的な接続が形成される。

【 0 0 8 9 】

以上の様にして、nチャネル型TF T 401、pチャネル型TF T 402、nチャネル型TF T 403を有する駆動回路406と、画素TF T 404、保持容量405とを有する画素部407を同一基板上に形成することができる。本明細書中ではこのような基板を便宜上アクティブマトリクス基板と呼ぶ。

【 0 0 9 0 】

駆動回路406のnチャネル型TF T 401はチャンネル形成領域168、ゲート電極を形成する第2の導電層131と重なる第3の不純物領域143（GOLD領域）、ゲート電極の外側に形成される第2の不純物領域138（LDD領域）とソース領域またはドレイン領域として機能する第1の不純物領域125を有している。pチャネル型TF T 402にはチャンネル形成領域169、ゲート電極を形成する第2の導電層132と重なる第4の不純物領域153、ゲート電極の外側に形成される第4の不純物領域152、ソース領域またはドレイン領域として機能する第4の不純物領域151を有している。nチャネル型TF T 403にはチャンネル形成領域170、ゲート電極を形成する第2の導電層133と重なる第3の不純物領域145（GOLD領域）、ゲート電極の外側に形成される第2の不純物領域140（LDD領域）とソース領域またはドレイン領域として機能する第1の不純物領域127を有している。

【 0 0 9 1 】

画素部の画素TF T 404にはチャンネル形成領域171、ゲート電極を形成する第2の導電層134と重なる第3の不純物領域146（GOLD領域）、ゲート電極の外側に形成される第2の不純物領域141（LDD領域）とソース領域またはドレイン領域として機能する第1の不純物領域128を有している。また、保持容量405の一方の電極として機能する半導体層には第4の不純物領域と同じ濃度で、それぞれp型を付与する不純物元素が添加されており、第1の電極135とその間の絶縁層（ゲート絶縁膜と同じ層）とで保持容量を形成している。また、ゲート電極としても機能する第2の電極を保持容量4

10

20

30

40

50

05の一方の電極としたため、半導体層にはp型を付与する不純物元素が添加されている。対角4インチ以下の画面が小さい場合には、小さい保持容量でも十分であり開口率が重視されるため、本実施例の容量構成とすることが好ましい。一方、大面積の画面が必要とされる場合には、保持容量が比較的大きくとれる図13に示す画素構造とすることが望ましい。

【0092】

本実施例で作製するアクティブマトリクス基板の画素部の上面図を図1に示す。なお、図2～図6に対応する部分には同じ符号を用いている。図1中の鎖線A-A'は図4中の鎖線A-A'で切断した断面図に対応している。また、図1中の鎖線B-B'は図6中の鎖線B-B'で切断した断面図に対応している。

10

【0093】

このように、本実施例の画素構造を有するアクティブマトリクス基板は、一部がゲート電極の機能を果たす第1の電極134とゲート配線166とを異なる層に形成し、ゲート配線166で半導体層を遮光することを特徴としている。

【0094】

また、本実施例の画素構造は、ブラックマトリクスを用いることなく、画素電極間の隙間が遮光されるように、画素電極の端部をソース配線と重なるように配置する。

【0095】

上述の画素構造とすることにより大きな面積を有する画素電極を配置でき、開口率を向上させることができる。

20

【0096】

また、本実施例で示す工程に従えば、アクティブマトリクス基板の作製に必要なフォトリソマスクの数を5枚(島状半導体層パターンマスク、第1配線パターンマスク(第1の電極134、第2の電極135、ソース配線137を含む)、p型TFTのソース領域及びドレイン領域形成のパターンマスク、コンタクトホールのパターンマスク、第2配線パターンマスク(画素電極167、接続電極165、ゲート配線166を含む)とすることができ、その結果、工程を短縮し、製造コストの低減及び歩留まりの向上に寄与することができる。

【0097】

また、本実施例では、ゲート電極とソース配線を同時に形成する例を示したが、マスクを1枚増やし、さらにゲート電極と第1の電極を別の工程で形成してもよい。即ち、まず、半導体層と重なりゲート電極となる部分だけを形成し、順次n型またはp型の不純物元素を添加し、活性化を行った後、ゲート電極と重ねて第1の電極を形成する。この際、コンタクトホールの形成を行うことなく、単なる重ね合わせでゲート電極と第1の電極とのコンタクトを形成する。また、第1の電極と同時にソース配線を形成する。こうすることによって第1の電極及びソース配線の材料として低抵抗なアルミニウムや銅を用いることが可能となる。

30

【実施例2】

【0098】

本実施例では、実施例1で作製したアクティブマトリクス基板から、アクティブマトリクス型液晶表示装置を作製する工程を以下に説明する。説明には図5を用いる。

40

【0099】

まず、実施例1に従い、図4の状態のアクティブマトリクス基板を得た後、図4のアクティブマトリクス基板上に配向膜567を形成しラビング処理を行う。

【0100】

一方、対向基板569を用意する。対向基板569にはカラーフィルタ570、571、オーバーコート層573を形成する。カラーフィルタはTFTの上方で赤色のカラーフィルタ570と青色のカラーフィルタ571とを重ねて形成し遮光膜を兼ねる構成とする。実施例1の基板を用いた場合、少なくともTFTと、接続電極と画素電極との間を遮光する必要があるため、それらの位置を遮光するように赤色のカラーフィルタと青色のカラ

50

ーフィルタを重ねて配置することが好ましい。

【0101】

また、接続電極165に合わせて赤色のカラーフィルタ570、青色のカラーフィルタ571、緑色のカラーフィルタ572とを重ね合わせてスペーサを形成する。各色のカラーフィルタはアクリル樹脂に顔料を混合したもので1~3 μm の厚さで形成する。これは感光性材料を用い、マスクを用いて所定のパターンに形成することができる。スペーサの高さはオーバーコート層の厚さ1~4 μm を考慮することにより2~7 μm 、好ましくは4~6 μm とすることができ、この高さによりアクティブマトリクス基板と対向基板とを貼り合わせた時のギャップを形成する。オーバーコート層は光硬化型または熱硬化型の有機樹脂材料で形成し、例えば、ポリイミドやアクリル樹脂などを用いる。

10

【0102】

スペーサの配置は任意に決定すれば良いが、例えば図5で示すように接続電極上に位置が合うように対向基板に配置すると良い。また、駆動回路のTFT上にその位置を合わせてスペーサに対向基板上に配置してもよい。このスペーサは駆動回路部の全面に渡って配置しても良いし、ソース線およびドレイン線を覆うようにして配置しても良い。

【0103】

オーバーコート層573を形成した後、対向電極576をパターンニング形成し、配向膜574を形成した後、ラビング処理を行う。

【0104】

そして、画素部と駆動回路が形成されたアクティブマトリクス基板と対向基板とをシール剤568で貼り合わせる。シール剤568にはフィラーが混入されていて、このフィラーとスペーサによって均一な間隔を持って2枚の基板が貼り合わせられる。その後、両基板の間に液晶材料を注入し、封止剤(図示せず)によって完全に封止する。液晶材料には公知の液晶材料を用いれば良い。このようにして図5に示すアクティブマトリクス型液晶表示装置が完成する。

20

【実施例3】

【0105】

実施例2を用いて得られたアクティブマトリクス型液晶表示装置(図5)の構成を図7の上面図を用いて説明する。なお、図5と対応する部分には同じ符号を用いた。

【0106】

図7(A)で示す上面図は、画素部、駆動回路、FPC(フレキシブルプリント配線板:Flexible Printed Circuit)を貼り付ける外部入力端子203、外部入力端子と各回路の入力部までを接続する配線204などが形成されたアクティブマトリクス基板201と、カラーフィルタなどが形成された対向基板202とがシール材568を間に挟んで貼り合わされている。

30

【0107】

ゲート配線側駆動回路205とソース配線側駆動回路206の上面には対向基板側に赤色カラーフィルタまたは赤色と青色のカラーフィルタを積層させた遮光膜207が形成されている。また、画素部407上の対向基板側に形成されたカラーフィルタ208は赤色(R)、緑色(G)、青色(B)の各色のカラーフィルタが各画素に対応して設けられている。実際の表示に際しては、赤色(R)のカラーフィルタ、緑色(G)のカラーフィルタ、青色(B)のカラーフィルタの3色でカラー表示を形成するが、これら各色のカラーフィルタの配列は任意なものとする。

40

【0108】

図8(A)は図7(A)で示す外部入力端子203のF-F'線に対する断面図を示している。外部入力端子はアクティブマトリクス基板側に形成され、層間容量や配線抵抗を低減し、断線による不良を防止するために画素電極と同じ層で形成される配線209によって層間絶縁膜158を間に挟んでゲート配線と同じ層で形成される配線211と接続する。

【0109】

50

また、外部入力端子にはベースフィルム 2 1 2 と配線 2 1 3 から成る F P C が異方性導電性樹脂 2 1 4 で貼り合わされている。さらに補強板 2 1 5 で機械的強度を高めている。

【 0 1 1 0 】

図 8 (B) はその詳細図を示し、図 8 (A) で示す外部入力端子の断面図を示している。アクティブマトリクス基板側に設けられる外部入力端子が第 1 の電極及びソース配線と同じ層で形成される配線 2 1 1 と、画素電極と同じ層で形成される配線 2 0 9 とから形成されている。勿論、これは端子部の構成を示す一例であり、どちらか一方の配線のみで形成しても良い。例えば、第 1 の電極及びソース配線と同じ層で形成される配線 2 1 1 で形成する場合にはその上に形成されている層間絶縁膜を除去する必要がある。画素電極と同じ層で形成される配線 2 0 9 は、Ti 膜 2 0 9 a、Al 膜 2 0 9 b、Sn 膜 2 0 9 c の 3 層構造で形成されている。F P C はベースフィルム 2 1 2 と配線 2 1 3 から形成され、この配線 2 1 3 と画素電極と同じ層で形成される配線 2 0 9 とは、熱硬化型の接着剤 2 1 4 とその中に分散している導電性粒子 2 1 6 とから成る異方性導電性接着剤で貼り合わされ、電気的な接続構造を形成している。

10

【 0 1 1 1 】

一方、図 7 (B) は図 7 (A) で示す外部入力端子 2 0 3 の E - E ' 線に対する断面図を示している。導電性粒子 2 1 6 の外径は配線 2 0 9 のピッチよりも小さいので、接着剤 2 1 4 中に分散する量を適当なものとすると隣接する配線と短絡することなく対応する F P C 側の配線と電気的な接続を形成することができる。

20

【 0 1 1 2 】

以上のようにして作製されるアクティブマトリクス型の液晶表示装置は各種電子機器の表示部として用いることができる。

【 実施例 4 】

【 0 1 1 3 】

実施例 1 で作製したアクティブマトリクス基板は、そのまま反射型の表示装置に適用することができる。一方、透過型の液晶表示装置とする場合には画素部の各画素に設ける画素電極を透明電極で形成すれば良い。本実施例では透過型の液晶表示装置に対応するアクティブマトリクス基板の作製方法について図 9 を用いて説明する。

【 0 1 1 4 】

アクティブマトリクス基板は半導体層に達するコンタクトホール形成まで実施例 1 に従って作製する。次いで、ソース配線 1 3 7 とソース領域を接続する接続電極 1 6 5 と、ゲート配線 3 0 0 と、ドレイン電極と画素電極を接続する接続電極 3 0 1 を形成する。(図 9 (A)) これらの電極や配線は導電性の金属膜をスパッタ法や真空蒸着法で形成した後、パターニングする。接続電極 3 0 1 を例としてこの構成を図 9 (B) で詳細に説明すると、Ti 膜 3 0 1 a を 5 0 ~ 1 5 0 n m の厚さで形成し、島状半導体層のソースまたはドレイン領域を形成する半導体膜とコンタクトを形成する。その Ti 膜 3 0 1 a 上に重ねて Al 膜 3 0 1 b を 3 0 0 ~ 4 0 0 n m の厚さで形成し、さらに Ti 膜 3 0 1 c または窒化チタン (Ti N) 膜を 1 0 0 ~ 2 0 0 n m の厚さで形成して 3 層構造とする。その後、透明導電膜を全面に形成し、フォトリソを用いたパターニング処理およびエッチング処理により画素電極 3 0 3 を形成する。画素電極 3 0 3 は、有機樹脂材料から成る第 2 の層間絶縁膜上に形成され、コンタクトホールを介さずに画素 T F T 4 0 4 の接続電極 3 0 1 と重なる部分を設け電気的な接続を形成している。

30

40

【 0 1 1 5 】

また、最初に第 2 の層間絶縁膜上に透明導電膜を形成し、パターニング処理およびエッチング処理をして画素電極を形成した後、接続電極を画素電極に接して一部積層させてコンタクトホールを介さずに接続部を形成してもよい。

【 0 1 1 6 】

透明導電膜の材料は、酸化インジウム (I n ₂ O ₃) や酸化インジウム酸化スズ合金 (I n ₂ O ₃ S n O ₂ ; I T O) などをスパッタ法や真空蒸着法などを用いて形成して用いることができる。このような材料のエッチング処理は塩酸系の溶液により行う。また、I T

50

Oのエッチングは残渣が発生しやすいので、エッチング加工性を改善するために酸化インジウム酸化亜鉛合金 (In_2O_3 ZnO) を用いても良い。酸化インジウム酸化亜鉛合金は表面平滑性に優れ、ITOに対して熱安定性にも優れているので、接続電極301の端面で、Al膜301bが画素電極303と接触して腐蝕反応をすることを防止できる。同様に、酸化亜鉛 (ZnO) も適した材料であり、さらに可視光の透過率や導電率を高めるためにガリウム (Ga) を添加した酸化亜鉛 (ZnO:Ga) などを用いることができる。

【0117】

また、図25に画素の上面図を示す。図25に示した画素の開口率は約56%である。なお、図9に対応する部分には同じ符号を用いた。

10

【0118】

また、透過型の液晶表示装置の端子部の断面図を図9(C)に示した。アクティブマトリクス基板側に設けられる外部入力端子が第1の電極及びソース配線と同じ層で形成される配線311と、画素電極と同じ層で形成される配線309とから形成されている。勿論、これは端子部の構成を示す一例であり、どちらか一方の配線のみで形成しても良い。例えば、第1の電極及びソース配線と同じ層で形成される配線311で形成する場合にはその上に形成されている層間絶縁膜を除去する必要がある。

【0119】

また、画素電極と同じ層で形成される配線309は、Ti膜309a、Al膜309b、Ti膜309cの3層構造で形成されている。この配線309を形成した後、Alが露呈している箇所に酸化物を形成する処理を行うことで、Al膜256bが画素電極257と接触して腐蝕反応をすることを防止できる。

20

【0120】

また、FPCはベースフィルム312と配線313から形成され、この配線313と画素電極と同じ層で形成される配線309とは、熱硬化型の接着剤314とその中に分散している導電性粒子316とから成る異方性導電性接着剤で貼り合わされ、電気的な接続構造を形成している。

【0121】

以上のように、実施例1では反射型の液晶表示装置を作製できるアクティブマトリクス基板を5枚のフォトマスクにより作製したが、さらに1枚のフォトマスクの追加(合計6枚)で、透過型の液晶表示装置に対応したアクティブマトリクス基板を完成させることができる。本実施例では、実施例1と同様な工程として説明したが、このような構成は実施例2に適用することができる。

30

【実施例5】

【0122】

本実施例では、第2配線としてAgとAlの積層構造を用いた例を図10に示す。なお、本実施例は実施例1とは、第2配線パターン以外の構成が同一である。ここでは実施例1と異なる点について述べる。

【0123】

本実施例では、引き出し電極609として反射率の高いAgを含む積層構造を用いた。この引き出し電極609は、ここでは図示しない画素電極、接続電極、ゲート配線と同時に作製される。609aはAlからなる抵抗率の低い導電層、609bはAgを主成分とする反射率の高い導電層である。このような組み合わせとすることにより反射率が高く、且つ配線抵抗の低いアクティブマトリクス基板を実現できる。

40

【0124】

なお、本実施例は実施例1乃至4のいずれか一と自由に組み合わせることができる。

【実施例6】

【0125】

本実施例では、実施例1とはアクティブマトリクス基板のTFE構造が異なる他の例を図11を用いて説明する。

50

【0126】

図11に示すアクティブマトリクス基板は、第1のpチャンネル型TFT850と第2のnチャンネル型TFT851を有するロジック回路部855と第2のnチャンネル型TFT852から成るサンプリング回路部856とを有する駆動回路857と、画素TFT853と保持容量854を有する画素部858とが形成されている。駆動回路857のロジック回路部855のTFTはシフトレジスタ回路やバッファ回路などを形成し、サンプリング回路部856のTFTは基本的にはアナログスイッチで形成する。

【0127】

これらのTFTは基板801に形成した下地膜802上の島状半導体層803～806にチャンネル形成領域やソース領域、ドレイン領域及びLDD領域などを設けて形成する。下地膜や島状半導体層は実施例1と同様に形成する。ゲート絶縁膜808上に形成するゲート電極809～812は端部がテーパ形状となるように形成することに特徴があり、この部分を利用してLDD領域を形成している。このようなテーパ形状は実施例1と同様に、ICPエッチング装置を用いたW膜の異方性エッチング技術により形成することができる。また、ソース配線813、第2の電極(容量電極)815もテーパ形状となる。

10

【0128】

テーパ形状の部分を利用して形成されるLDD領域はnチャンネル型TFTの信頼性を向上させるために設け、これによりホットキャリア効果によるオン電流の劣化を防止する。このLDD領域はイオンドープ法により当該不純物元素のイオンを電界で加速して、ゲート電極の端部及び該端部の近傍におけるゲート絶縁膜を通して半導体膜に添加する。

20

【0129】

第1のnチャンネル型TFT851にはチャンネル形成領域832の外側に第1のLDD領域835、第2のLDD領域834、ソースまたはドレイン領域833が形成され、第1のLDD領域835はゲート電極810と重なるように形成されている。また、第1のLDD領域835と第2のLDD領域834とに含まれるn型の不純物元素は、上層のゲート絶縁膜やゲート電極の膜厚の差により第2のLDD領域834の方が高くなっている。第2のnチャンネル型TFT852も同様な構成とし、チャンネル形成領域836、ゲート電極と重なる第1のLDD領域839、第2のLDD領域838、ソースまたはドレイン領域837から成っている。一方、pチャンネル型TFT850はシングルドレインの構造であり、チャンネル形成領域828の外側にp型不純物が添加された不純物領域829～831が形成されている。

30

【0130】

画素部858において、nチャンネル型TFTで形成される画素TFTはオフ電流の低減を目的としてマルチゲート構造で形成され、チャンネル形成領域840の外側にゲート電極と重なる第1のLDD領域843、第2のLDD領域842、ソースまたはドレイン領域841が設けられている。また、保持容量854は島状半導体層807とゲート絶縁膜808と同じ層で形成される絶縁層と第2の電極815とから形成されている。島状半導体層807にはp型不純物が添加されていて、抵抗率が低いことにより第2の電極に印加する電圧を低く抑えることができる。

40

【0131】

層間絶縁膜は酸化シリコン、窒化シリコン、または酸化窒化シリコンなどの無機材料から成り、50～500nmの厚さの第1の層間絶縁膜816と、ポリイミド、アクリル、ポリイミドアミド、BCB(ベンゾシクロブテン)などの有機絶縁物材料から成る第2の層間絶縁膜817とで形成する。このように、第2の層間絶縁膜を有機絶縁物材料で形成することにより、表面を良好に平坦化させることができる。また、有機樹脂材料は一般に誘電率が低いので、寄生容量を低減することができる。しかし、吸湿性があり保護膜としては適さないので、第1の層間絶縁膜816と組み合わせて形成することが好ましい。

【0132】

その後、所定のパターンのレジストマスクを形成し、それぞれの島状半導体層に形成さ

50

れたソース領域またはドレイン領域に達するコンタクトホールを形成する。コンタクトホールの形成はドライエッチング法により行う。この場合、エッチングガスに CF_4 、 O_2 、 He の混合ガスを用い有機樹脂材料から成る層間絶縁膜をまずエッチングし、その後、続いてエッチングガスを CF_4 、 O_2 として保護絶縁膜をエッチングする。さらに、島状半導体層との選択比を高めるために、エッチングガスを CHF_3 に切り替えてゲート絶縁膜をエッチングすることにより、良好にコンタクトホールを形成することができる。

【0133】

そして、導電性の金属膜をスパッタ法や真空蒸着法で形成し、レジストマスクパターンを形成し、エッチングによってソース及びドレイン配線818～823と、画素電極827、ゲート配線826、接続電極825を形成する。このようにして図1で示すような画素構成の画素部を有するアクティブマトリクス基板を形成することができる。また、本実施例のアクティブマトリクス基板を用いても、実施例2で示すアクティブマトリクス型の液晶表示装置を作製することができる。

10

【0134】

また、本実施例では、ゲート電極とソース配線を同時に形成する例を示したが、マスクを1枚増やし、さらにゲート電極と第1の電極を別の工程で形成してもよい。即ち、まず、半導体層と重なりゲート電極となる部分だけを形成し、順次n型またはp型の不純物元素を添加し、活性化を行った後、ゲート電極と重ねて第1の電極を形成する。この際、コンタクトホールの形成を行うことなく、単なる重ね合わせでゲート電極と第1の電極とのコンタクトを形成する。また、第1の電極と同様にソース配線を形成する。こうすることによって第1の電極及びソース配線の材料として低抵抗なアルミニウムや銅を用いることが可能となる。

20

【実施例7】

【0135】

本実施例では、実施例1とはアクティブマトリクス基板のTFT構造が異なる他の例を図12を用いて説明する。

【0136】

図12で示すアクティブマトリクス基板は、第1のpチャンネル型TFT950と第2のnチャンネル型TFT951を有するロジック回路部955と第2のnチャンネル型TFT952から成るサンプリング回路部956とを有する駆動回路957と、画素TFT953と保持容量954を有する画素部958とが形成されている。駆動回路957のロジック回路部955のTFTはシフトレジスタ回路やバッファ回路などを形成し、サンプリング回路部956のTFTは基本的にはアナログスイッチで形成する。

30

【0137】

本実施例で示すアクティブマトリクス基板は、まず、基板901上に下地膜902を酸化シリコン膜、酸化窒化シリコン膜などで50～200nmの厚さに形成する。その後、レーザー結晶化法や熱結晶化法で作製した結晶質半導体膜から島状半導体層903～907を形成する。その上にゲート絶縁膜908を形成する。そして、nチャンネル型TFTを形成する島状半導体層904、905と保持容量を形成する島状半導体層907に $1 \times 10^{16} \sim 1 \times 10^{19}/cm^3$ の濃度でリン(P)に代表されるn型を付与する不純物元素を選択的に添加する。

40

【0138】

そして、WまたはTa₂Nを成分とする材料でゲート電極909～912、ゲート配線914、第2の電極(容量電極)915、及びソース配線913を形成する。ゲート配線、第2の電極、ソース配線はAl等の抵抗率の低い材料で別途形成しても良い。そして、島状半導体層903～907ゲート電極909～912及び第2の電極915の外側の領域に $1 \times 10^{19} \sim 1 \times 10^{21}/cm^3$ の濃度でリン(P)に代表されるn型を付与する不純物元素を選択的に添加する。こうして第1のnチャンネル型TFT951、第2のnチャンネル型TFT952には、それぞれチャンネル形成領域931、934、LDD領域933、936、ソースまたはドレイン領域932、935が形成される。画素TFT953のLDD

50

領域 939 はゲート電極 912 を用いて自己整合的に形成するものでチャンネル形成領域 937 の外側に形成され、ソースまたはドレイン領域 938 は、第 1 及び第 2 の n チャンネル型 TFT と同様に形成されている。

【0139】

層間絶縁膜は実施例 3 と同様に、酸化シリコン、窒化シリコン、または酸化窒化シリコンなどの無機材料から成る第 1 の層間絶縁膜 916 と、ポリイミド、アクリル、ポリイミドアミド、BCB (ベンゾシクロブテン) などの有機絶縁物材料から成る第 2 の層間絶縁膜 917 とで形成する。その後、所定のパターンのレジストマスクを形成し、それぞれの島状半導体層に形成されたソース領域またはドレイン領域に達するコンタクトホールを形成する。そして、導電性の金属膜をスパッタ法や真空蒸着法で形成しソース配線及びドレイン配線 918 ~ 923 と、画素電極 927、ゲート配線 926、接続電極 925 を形成する。このようにして図 1 で示すような画素構造構成の画素部を有するアクティブマトリクス基板を形成することができる。また、本実施例のアクティブマトリクス基板を用いても、実施例 2 で示すアクティブマトリクス型の液晶表示装置を作製することができる。

10

【0140】

ロジック回路部 955 の第 1 の n チャンネル型 TFT 951 はドレイン側にゲート電極と重なる GOLD 領域が形成された構造としてある。この GOLD 領域によりドレイン領域近傍に発生する高電界領域を緩和して、ホットキャリアの発生を防ぎ、この TFT の劣化を防止することができる。このような構造の n チャンネル型 TFT はバッファ回路やシフトレジスタ回路に適している。一方、サンプリング回路部 956 の第 2 の n チャンネル型 TFT 952 は GOLD 領域と LDD 領域をソース側及びドレイン側に設けた構造であり、極性反転して動作するアナログスイッチにおいてホットキャリアによる劣化を防ぎ、さらにオフ電流を低減することを目的とした構造となっている。画素 TFT 953 は LDD 構造を有し、マルチゲートで形成され、オフ電流の低減を目的とした構造となっている。一方、p チャンネル型 TFT はシングルドレイン構造で形成され、チャンネル形成領域 928 の外側に p 型の不純物元素が添加された不純物領域 929、930 を形成する。

20

【0141】

このように、図 12 で示すアクティブマトリクス基板は、画素部及び駆動回路が要求する仕様に応じて各回路を構成する TFT を最適化し、各回路の動作特性と信頼性を向上させることを特に考慮した構成となっている。

30

【0142】

また、本実施例では、ゲート電極とソース配線を同時に形成する例を示したが、マスクを 1 枚増やし、さらにゲート電極と第 1 の電極を別の工程で形成してもよい。即ち、まず、半導体層と重なりゲート電極となる部分だけを形成し、順次 n 型または p 型の不純物元素を添加し、活性化を行った後、ゲート電極と重ねて第 1 の電極を形成する。この際、コンタクトホールの形成を行うことなく、単なる重ね合わせでゲート電極と第 1 の電極とのコンタクトを形成する。また、第 1 の電極と同時にソース配線を形成する。こうすることによって第 1 の電極及びソース配線の材料として低抵抗なアルミニウムや銅を用いることが可能となる。

【実施例 8】

40

【0143】

本実施例では図 1 とは異なる画素構造を図 13 に示し、断面構造を図 14 に示す。それぞれ、A - A' 断面図、G - G' 断面図を示した。なお、本実施例は、実施例 1 と保持容量の構成が異なるのみであり、それ以外の構成は実施例 1 とほぼ同一である。

【0144】

本実施例では保持容量は、第 2 の半導体層 1002 上の絶縁膜を誘電体として、第 2 の半導体層 1002 と、容量電極 1005 とで形成している。なお、容量電極 1005 は、容量配線 1009 と接続されている。また、容量電極 1005 は、第 1 の電極 1004 及びソース配線 1006 と同じ絶縁膜上に同時に形成される。また、容量配線は、画素電極 1011、接続電極 1010、ゲート配線 1007 と同じ絶縁膜上に同時に形成される。

50

【0145】

また、本実施例では、実施例1とは異なっており、不純物領域1012～1014には画素TFTと同様にn型を付与する不純物元素が添加されている。本実施例のように保持容量を形成する一方の電極が不純物領域1014となる保持容量を備えた画素構造とすることで、画素部が大面積化（例えば対角10インチ以上のパネル）しても対応できる。

【0146】

また、本実施例では、ゲート電極とソース配線を同時に形成する例を示したが、マスクを1枚増やし、さらにゲート電極と第1の電極及び容量配線を別の工程で形成してもよい。即ち、まず、半導体層と重なりゲート電極となる部分だけを形成し、順次n型またはp型の不純物元素を添加し、活性化を行った後、ゲート電極と重ねて第1の電極を形成する。この際、コンタクトホール形成を行うことなく、単なる重ね合わせでゲート電極と第1の電極とのコンタクトを形成する。また、第1の電極と同時にソース配線、容量配線を形成する。こうすることによって第1の電極及びソース配線の材料として低抵抗なアルミニウムや銅を用いることが可能となる。また、容量配線に重なる半導体層にn型またはp型の不純物元素を添加して保持容量の増加を図ることができる。

10

【0147】

本実施例は、実施例1のマスク設計を変更することで、枚数を増やすことなく作製することができる。

【0148】

なお、本実施例は実施例1乃至5のいずれか一と自由に組み合わせることができる。

20

【実施例9】

【0149】

本実施例では、実施例1で示したアクティブマトリクス基板のTFTの半導体層を形成する結晶質半導体層の他の作製方法について示す。本実施例では特開平7-130652号公報で開示されている触媒元素を用いる結晶化法を適用することもできる。以下に、その場合の例を説明する。

【0150】

実施例1と同様にして、ガラス基板上に下地膜、非晶質半導体層を25～80nmの厚さで形成する。例えば、非晶質シリコン膜を55nmの厚さで形成する。そして、重量換算で10ppmの触媒元素を含む水溶液をスピンコート法で塗布して触媒元素を含有する層を形成する。触媒元素にはニッケル(Ni)、ゲルマニウム(Ge)、鉄(Fe)、パラジウム(Pd)、スズ(Sn)、鉛(Pb)、コバルト(Co)、白金(Pt)、銅(Cu)、金(Au)などである。この触媒元素を含有する層170は、スピンコート法の他にスパッタ法や真空蒸着法によって上記触媒元素の層を1～5nmの厚さに形成しても良い。

30

【0151】

そして、結晶化の工程では、まず400～500で1時間程度の熱処理を行い、非晶質シリコン膜の含有水素量を5atom%以下にする。そして、ファーネスアニール炉を用い、窒素雰囲気中で550～600で1～8時間の熱アニールを行う。以上の工程により結晶質シリコン膜から成る結晶質半導体層を得ることができる。

【0152】

このようにして作製された結晶質半導体層から島状半導体層を作製すれば、実施例1と同様にしてアクティブマトリクス基板を完成させることができる。しかし、結晶化の工程においてシリコンの結晶化を助長する触媒元素を使用した場合、島状半導体層中には微量($1 \times 10^{17} \sim 1 \times 10^{19}$ atoms/cm³程度)の触媒元素が残留する。勿論、そのような状態でもTFTを完成させることが可能であるが、残留する触媒元素を少なくともチャネル形成領域から除去する方がより好ましかった。この触媒元素を除去する手段の一つにリン(P)によるゲッターリング作用を利用する手段がある。

40

【0153】

この目的におけるリン(P)によるゲッターリング処理は、図3(C)で説明した活性化工程で同時に行うことができる。ゲッターリングに必要なリン(P)の濃度は高濃度n型不

50

純物領域の不純物濃度と同程度でよく、活性化工程の熱アニールにより、nチャネル型TFTおよびpチャネル型TFTのチャネル形成領域から触媒元素をその濃度でリン(P)を含有する不純物領域へ偏析させることができる。その結果その不純物領域には $1 \times 10^{17} \sim 1 \times 10^{19}$ atoms/cm³程度の触媒元素が偏析した。このようにして作製したTFTはオフ電流値が下がり、結晶性が良いことから高い電界効果移動度が得られ、良好な特性を達成することができる。

【0154】

なお、本実施例は、実施例1乃至8のいずれか一と自由に組み合わせることが可能である。

【実施例10】

10

【0155】

本実施例では、実施例1とは異なる画素構造(IPS方式)を図15に示し、断面構造を図16に示す。それぞれ、A-A'断面図、H-H'断面図を示した。

【0156】

本実施例は、IPS(In-Plane Switching)方式(横電界方式とも言う)のアクティブマトリクス型の液晶表示装置の一例を示す。IPS方式は画素電極と共通配線(以下、コモン配線と呼ぶ)との両方を一方の基板に形成し、横方向に電界を印加することに特徴があり、液晶分子の長軸が基板面にほぼ平行な方向に配向制御されている。このIPS方式とすることで視野角を広げることができる。

【0157】

20

図15において、1101は第1の半導体層、1102、1103は第2の半導体層、1104は第1の電極、1105は第2の電極、1106はソース配線、1107はゲート配線、1108、1109はコモン配線、1110は接続電極、1111は画素電極である。なお、画素電極とコモン配線は、基板面と平行な電界が生じるように配置されている。また、コモン配線はソース配線と重なるように配置されており画素部の開口率を向上させている。

【0158】

また、図16に示すように第1の電極1104、第2の電極1105、及びソース配線1106は、第1の半導体層及び第2の半導体層を覆う絶縁膜上に同時に形成されている。また、画素電極1111、接続電極1110、ゲート配線1107、及びコモン配線1109は、ソース配線を覆う層間絶縁膜上に同時に形成されている。

30

【0159】

また、第1の電極はゲート配線と電気的に接続されており、第1の半導体層と重なる第1の電極はゲート電極として機能する。

【0160】

また、本実施例では、長方形の画素電極を示したが、画素電極及びコモン電極の形状をくの字の電極構造として、さらに視野角を広げてよい。

【0161】

また、保持容量は、第2の半導体層と、第2の半導体層を覆う絶縁膜と、第2の電極とで形成される。この第2の電極は隣り合う画素のゲート配線と電気的に接続されている。また、第2の半導体層にはp型を付与する不純物元素が添加されている。

40

【0162】

なお、本実施例は、実施例1のマスクパターンを変更すれば実施例1と同じ工程で得られる画素構成である。

【0163】

実施例1を用いて図15及び図16に示す状態を得た後、実施例2に示した方法により液晶表示装置を得る。画素間の隙間は実施例2と同様に対向基板に設けたカラーフィルタを用いて遮光する。ただし、IPS方式とするため、配向処理などを変更する必要がある。

【実施例11】

50

【0164】

本実施例では、実施例10とは異なる他のIPS方式の画素構造を図17に示し、断面構造を図18に示す。それぞれ、J-J'断面図、K-K'断面図を示した。なお、本実施例は、実施例10と画素電極の構成が異なるのみであり、それ以外の構成は実施例10とほぼ同一である。

【0165】

図17において、1201は第1の半導体層、1202、1203は第2の半導体層、1204は第1の電極、1205は第2の電極、1206はソース配線、1207はゲート配線、1208、1209はコモン配線、1210は第1の接続電極、1211は画素電極、1212、1213は第2の接続電極である。

なお、画素電極とコモン配線は、基板面と平行な電界が生じるように配置されている。また、画素電極1211は透光性を有する導電膜(ITO膜等)を用いており、マスクを1枚増やして透光性を有する導電膜をパターンニングして、第2の接続電極と画素電極とを重ねあわせて電氣的な接続を可能としている。画素電極として透光性を有する導電膜を用いることによって開口率を向上させている。また、コモン配線はソース配線と重なるように配置されており画素部の開口率を向上させている。

10

【0166】

また、図18に示すように第1の電極1204、第2の電極1205、及びソース配線1206は、第1の半導体層及び第2の半導体層を覆う絶縁膜上に同時に形成されている。また、第1の接続電極1210、ゲート配線1207、及びコモン配線1209、第2の接続電極1213、1212は、ソース配線を覆う層間絶縁膜上に同時に形成されている。

20

【0167】

また、第1の電極はゲート配線と電氣的に接続されており、第1の半導体層と重なる第1の電極はゲート電極として機能する。

【0168】

また、本実施例では、長形状の画素電極を示したが、画素電極及びコモン電極の形状をくの字の電極構造として、さらに視野角を広げてもよい。

【0169】

また、保持容量は、第2の半導体層と、第2の半導体層を覆う絶縁膜と、第2の電極とで形成される。この第2の電極は隣り合う画素のゲート配線と電氣的に接続されている。また、第2の半導体層にはp型を付与する不純物元素が添加されている。

30

【0170】

なお、本実施例は、実施例1のマスクパターンを変更すれば実施例1と同じ工程で得られる画素構成である。

【0171】

実施例1を用いて図15及び図16に示す状態を得た後、実施例2に示した方法により液晶表示装置を得る。画素間の隙間は実施例2と同様に対向基板に設けたカラーフィルタを用いて遮光する。ただし、IPS方式とするため、配向処理などを変更する必要がある。

40

【実施例12】

【0172】

本実施例では、実施例1とは異なる保持容量の断面構造を図19に示す。なお、本実施例は、実施例1と保持容量の構成が異なるのみであり、それ以外の構成は実施例1とほぼ同一である。なお、同じ符号を用いた部分はそれぞれ実施例1と対応している。

【0173】

まず、実施例1に従って層間絶縁膜を形成する状態を得た後、マスクを1枚増やし、選択的にエッチングして層間絶縁膜を一部除去して、有機樹脂からなる層間絶縁膜1300と層間絶縁膜157を選択的に残す。次いで、画素電極1302を形成する。

【0174】

50

本実施例では、実施例 1 と同様に第 1 絶縁膜を誘電体として不純物領域 1 5 3 ~ 1 5 6 を含む半導体層と容量電極 1 3 0 1 とで保持容量が形成される。加えて、層間絶縁膜 1 5 7 を誘電体として容量電極 1 3 0 1 と画素電極 1 3 0 2 とで保持容量が形成される。なお、不純物領域 1 5 3 ~ 1 5 6 には画素 T F T と同様に n 型または p 型を付与する不純物元素が添加されている。

【 0 1 7 5 】

このような構成とすることでさらなる保持容量の増加を図ることができる。

【 0 1 7 6 】

なお、本実施例は実施例 1 乃至 9 のいずれか一と自由に組み合わせることができる。

【 実施例 1 3 】

【 0 1 7 7 】

本発明を実施して形成された C M O S 回路や画素部は様々な電気光学装置（アクティブマトリクス型液晶ディスプレイ、アクティブマトリクス型 E C ディスプレイ）に用いることができる。即ち、それら電気光学装置を表示部に組み込んだ電子機器全てに本発明を実施できる。

【 0 1 7 8 】

その様な電子機器としては、ビデオカメラ、デジタルカメラ、プロジェクター（リア型またはフロント型）、ヘッドマウントディスプレイ（ゴーグル型ディスプレイ）、カーナビゲーション、カーステレオ、パーソナルコンピュータ、携帯情報端末（モバイルコンピュータ、携帯電話または電子書籍等）などが挙げられる。それらの一例を図 2 0、図 2 1、及び図 2 2 に示す。

【 0 1 7 9 】

図 2 0 (A) はパーソナルコンピュータであり、本体 2 0 0 1、画像入力部 2 0 0 2、表示部 2 0 0 3、キーボード 2 0 0 4 等を含む。本発明を画像入力部 2 0 0 2、表示部 2 0 0 3 に適用することができる。

【 0 1 8 0 】

図 2 0 (B) はビデオカメラであり、本体 2 1 0 1、表示部 2 1 0 2、音声入力部 2 1 0 3、操作スイッチ 2 1 0 4、バッテリー 2 1 0 5、受像部 2 1 0 6 等を含む。本発明を表示部 2 1 0 2 に適用することができる。

【 0 1 8 1 】

図 2 0 (C) はモバイルコンピュータ（モビルコンピュータ）であり、本体 2 2 0 1、カメラ部 2 2 0 2、受像部 2 2 0 3、操作スイッチ 2 2 0 4、表示部 2 2 0 5 等を含む。本発明は表示部 2 2 0 5 に適用できる。

【 0 1 8 2 】

図 2 0 (D) は頭部取り付け型のディスプレイの一部（右片側）であり、本体 2 3 0 1、信号ケーブル 2 3 0 2、頭部固定バンド 2 3 0 3、表示部 2 3 0 4、光学系 2 3 0 5、表示装置 2 3 0 6 等を含む。本発明は表示装置 2 3 0 6 に用いることができる。

【 0 1 8 3 】

図 2 0 (E) はプログラムを記録した記録媒体（以下、記録媒体と呼ぶ）を用いるプレーヤーであり、本体 2 4 0 1、表示部 2 4 0 2、スピーカ部 2 4 0 3、記録媒体 2 4 0 4、操作スイッチ 2 4 0 5 等を含む。なお、このプレーヤーは記録媒体として D V D (D i g i t a l V e r s a t i l e D i s c)、C D 等を用い、音楽鑑賞や映画鑑賞やゲームやインターネットを行うことができる。

本発明は表示部 2 4 0 2 に適用することができる。

【 0 1 8 4 】

図 2 0 (F) はデジタルカメラであり、本体 2 5 0 1、表示部 2 5 0 2、接眼部 2 5 0 3、操作スイッチ 2 5 0 4、受像部（図示しない）等を含む。本発明を表示部 2 5 0 2 に適用することができる。

【 0 1 8 5 】

図 2 1 (A) はフロント型プロジェクターであり、投射装置 2 6 0 1、スクリーン 2 6

10

20

30

40

50

02等を含む。本発明は投射装置2601の一部を構成する液晶表示装置2808に適用することができる。

【0186】

図21(B)はリア型プロジェクターであり、本体2701、投射装置2702、ミラー2703、スクリーン2704等を含む。本発明は投射装置2702の一部を構成する液晶表示装置2808に適用することができる。

【0187】

なお、図21(C)は、図21(A)及び図21(B)中における投射装置2601、2702の構造の一例を示した図である。投射装置2601、2702は、光源光学系2801、ミラー2802、2804~2806、ダイクロイックミラー2803、プリズム2807、液晶表示装置2808、位相差板2809、投射光学系2810で構成される。投射光学系2810は、投射レンズを含む光学系で構成される。本実施例は三板式の例を示したが、特に限定されず、例えば単板式であってもよい。また、図21(C)中において矢印で示した光路に実施者が適宜、光学レンズや、偏光機能を有するフィルムや、位相差を調節するためのフィルム、IRフィルム等の光学系を設けてもよい。

10

【0188】

また、図21(D)は、図21(C)中における光源光学系2801の構造の一例を示した図である。本実施例では、光源光学系2801は、リフレクター2811、光源2812、レンズアレイ2813、2814、偏光変換素子2815、集光レンズ2816で構成される。なお、図21(D)に示した光源光学系は一例であって特に限定されない。例えば、光源光学系に実施者が適宜、光学レンズや、偏光機能を有するフィルムや、位相差を調節するフィルム、IRフィルム等の光学系を設けてもよい。

20

【0189】

ただし、図21に示したプロジェクターにおいては、透過型の電気光学装置を用いた場合を示しており、反射型の電気光学装置での適用例は図示していない。

【0190】

図22(A)は携帯電話であり、本体2901、音声出力部2902、音声入力部2903、表示部2904、操作スイッチ2905、アンテナ2906等を含む。本発明を表示部2904に適用することができる。

【0191】

図22(B)は携帯書籍(電子書籍)であり、本体3001、表示部3002、3003、記憶媒体3004、操作スイッチ3005、アンテナ3006等を含む。本発明は表示部3002、3003に適用することができる。

30

【0192】

図22(C)はディスプレイであり、本体3101、支持台3102、表示部3103等を含む。本発明は表示部3103に適用することができる。本発明のディスプレイは大画面化した場合においても有利であり、対角10インチ以上(特に30インチ以上)のディスプレイには有利である。

【0193】

以上の様に、本発明の適用範囲は極めて広く、あらゆる分野の電子機器に適用することが可能である。また、本実施例の電子機器は実施例1~12のどのような組み合わせからなる構成を用いても実現することができる。

40

【実施例14】

【0194】

実施例1では、第1の形状の導電層を形成する第1のエッチング処理を1回のエッチング条件で行ったが、絶縁膜の膜減り及び形状の均一性を向上させるため、複数回のエッチング条件で行ってもよい。本実施例では第1のエッチング処理を2回のエッチング条件で第1の形状の導電層を形成する例を示す。

【0195】

また、本発明は、ゲート電極の両側にテーパー形状が形成され、チャンネル形成領域の両

50

側にLDD領域が形成されるが、本実施例は、作製工程におけるゲート電極近傍の片側の断面拡大図を示す図24を用いて説明する。なお、簡略化のため、下地膜と基板は図示していない。

【0196】

まず、実施例1に従って、図2(A)と同じ状態を得る。第1の導電膜は、膜厚20~100nmとし、第2の導電膜は、膜厚100~400nmとすればよく、本実施例では、膜厚30nmのTa₂Nからなる第1の導電膜と膜厚370nmのWからなる第2の導電膜を積層形成した。Ta₂Nは、非常に耐熱性が高いため、第1の導電膜の材料として好ましい。

【0197】

次いで、レジストからなる第1の形状のマスク1405aを形成し、ICP法によりエッチングを行って第1の形状の第2の導電層1404aを形成する。ここでは、Ta₂Nと選択比が高いエッチングガスとしてCF₄とCl₂とO₂からなる混合ガスを用いたため、図24(A)に示した状態を得ることができる。表1に様々なエッチング条件と第2の導電層(W)のエッチングレート、第1の導電層(Ta₂N)のエッチングレート、または第2の導電層(W)のテーパ角との関係を示す。

【0198】

【表1】

W及びTa₂Nのエッチングレート(E.R.)及びWテーパ角度

条件	ICP	バイアス	圧力	CF ₄	Cl ₂	O ₂	W E.R. ① [nm/min]	Ta ₂ N E.R. ② [nm/min]	W/Ta ₂ N選択比 ①÷②	Wテーパ [*] -角度 [deg]
	[W]	[W]	[Pa]	[sccm]						
1	500	20	1.0	30	30	0	58.97	66.43	0.889	80
2	500	60	1.0	30	30	0	88.71	118.46	0.750	25
3	500	100	1.0	30	30	0	111.66	168.03	0.667	18
4	500	20	1.0	25	25	10	124.62	20.67	6.049	70
5	500	60	1.0	25	25	10	161.72	35.81	4.528	35
6	500	100	1.0	25	25	10	176.90	56.32	3.008	32
7	500	150	1.0	25	25	10	200.39	80.32	2.495	26
8	500	200	1.0	25	25	10	218.20	102.87	2.124	22
9	500	250	1.0	25	25	10	232.12	124.97	1.860	19
10	500	20	1.0	20	20	20	- (*)	14.83	-	-
11	500	60	1.0	20	20	20	193.02	14.23	13.695	37
12	500	100	1.0	20	20	20	235.27	21.81	10.856	29
13	500	150	1.0	20	20	20	276.74	38.61	7.219	26
14	500	200	1.0	20	20	20	290.10	45.30	6.422	24
15	500	250	1.0	20	20	20	304.34	50.25	6.091	22

(*) セル内の-はエッチング時にW表面が変質したため測定不可。

【0199】

なお、本明細書においてテーパ角とは、図24(A)の右上図に示したように、水平面と材料層の側面とがなす角を指している。

【0200】

また、水平面と第2の導電層(W)の側面とがなす角(テーパ角 1)は、第1のエッチング条件を、例えば表1中の条件4~15のいずれかに設定することで19度~70度の範囲で自由に設定することができる。なお、エッチング時間は実施者が適宜設定すればよい。

【0201】

また、図24(A)において、1401は半導体層、1402は絶縁膜、1403は第1の導電膜である。

【0202】

次いで、マスク1405aをそのままにした状態で、第2のエッチング条件とし、エッチングを行って、第1の形状の第1の導電層1403aを形成する。なお、第2のエッチング条件でのエッチングの際、絶縁膜1402も若干エッチングされて第1の形状の絶縁膜1402aとなる。ここでは、第2のエッチング条件のエッチングガスとしてCF₄とCl₂からなる混合ガスを用いた。第2のエッチング条件として、例えば、表1の条件1~3のいずれかを用いればよい。このように第1のエッチング処理を2回のエッチング

10

20

30

40

50

条件で行うことによって、絶縁膜 1402 の膜減りを抑えることができる。

【0203】

次いで、第1のドーピング処理を行う。半導体に一導電型を付与する不純物元素、ここでは、n型を付与するリンをイオンドーピング法を用い、第1の形状の第1の導電層 1403a 及び第1の形状の第2の導電層 1404a をマスクとして半導体層 1401 に添加する。(図24(B))なお、図24(B)では、第2のエッチング条件のエッチングを行った際、第1の形状の第2の導電層 1404a も若干、エッチングされるが微小であるため図24(A)と同一形状として図示した。

【0204】

次いで、マスク 1405a をそのままにした状態で、第2のエッチング処理を行い、図24(C)に示した状態を得る。本実施例では、第2のエッチング処理として、 CF_4 と Cl_2 からなる混合ガスを用いた第1のエッチング条件でエッチングを行った後、さらに CF_4 と Cl_2 と O_2 からなる混合ガスを用いた第2のエッチング条件でエッチングを行った。これらのエッチング条件は、表1中のいずれか一条件を用い、エッチング時間を適宜設定すればよい。また、各導電層のチャンネル長方向の幅もエッチング条件によって自由に設定することができる。この第2のエッチング処理によって、第2の形状のマスク 1405b、第2の形状の第1の導電層 1403b、第2の形状の第2の導電層 1404b、及び第2の形状の絶縁膜 1402b が形成される。

10

【0205】

第2の形状の第2の導電層 1404b は、テーパ角 1 よりも大きいテーパ角 2 を形成し、第2の形状の第1の導電層 1403b は非常に小さいテーパ角 を形成する。また、第2の形状の絶縁膜においてもテーパ角 が部分的に形成される。

20

【0206】

次いで、マスク 1405b を除去した後、第2のドーピング処理を行う。(図24(D))第2のドーピング処理は、第1のドーピング処理よりも低濃度のドーピングを行う。ここでは、n型を付与するリンをイオンドーピング法を用い、第2の形状の第2の導電層 1404b をマスクとして半導体層 1401 に添加する。

【0207】

この第2のドーピング処理により不純物領域 1401a ~ 1401c が形成される。また、絶縁膜及び第1の導電層を挟んで第2の導電層と重なる半導体層は、チャンネル形成領域となる。なお、図示しないが、チャンネル形成領域を挟んで両側に不純物領域 1401a ~ 1401c が左右対称に形成される。

30

【0208】

また、ドーピングにおいて、半導体層上に位置する材料層の膜厚が厚くなればなるほどイオンの注入される深さが浅くなる。従って、絶縁膜を挟んで第1の導電層と重なる不純物領域 1401c、即ち第3の不純物領域(GOLD領域)は、テーパ角 の側面を有するテーパ形状の部分の影響を受けて、半導体層中に添加される不純物元素の濃度が変化する。膜厚が厚くなればなるほど不純物濃度が低減し、薄くなればなるほど不純物濃度が増加する。

40

【0209】

また、同様に不純物領域 1401b、即ち第2の不純物領域(LDD領域)は、第2の形状の絶縁膜 1402b の膜厚による影響を受け、半導体層中に添加される不純物元素の濃度が変化する。即ち、テーパ角 の側面を有するテーパ形状となっている部分やその他のテーパ形状となっている部分の膜厚による影響を受け、半導体層中に添加される不純物元素の濃度が変化する。なお、第1の導電層と重なっていない不純物領域 1401b は、不純物領域 1401c より濃度が高い。また、チャンネル長方向における不純物領域 1401b の幅は、不純物領域 1401c と同程度、もしくは不純物領域 1401c より広い。

【0210】

また、不純物領域 1401a、即ち第1の不純物領域は、第1のドーピング処理により

50

添加された不純物濃度に加え、さらに第2のドーピング処理により添加されて高濃度不純物領域となり、ソース領域またはドレイン領域として機能する。

【0211】

以降の工程は、実施例1の図3(B)以降の工程に従ってアクティブマトリクス基板を作製すればよい。

【0212】

上記方法により画素部のTFT及び駆動回路のTFTが形成される。

【0213】

また、本実施例は、実施例1乃至4、7乃至13のいずれかと自由に組み合わせることができる。

【0214】

また、本実施例のエッチングガス用ガス(CF₄とCl₂の混合ガス)に代えてSF₆とCl₂の混合ガスを用いた場合、あるいはCF₄とCl₂とO₂の混合ガスに代えてSF₆とCl₂とO₂の混合ガスを用いた場合、絶縁膜1402との選択比が非常に高いのでさらに膜減りを抑えることができる。

【図1】

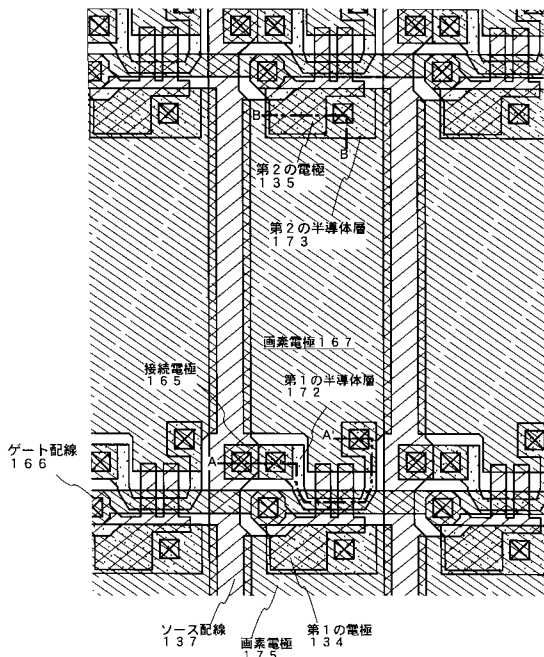

【図2】

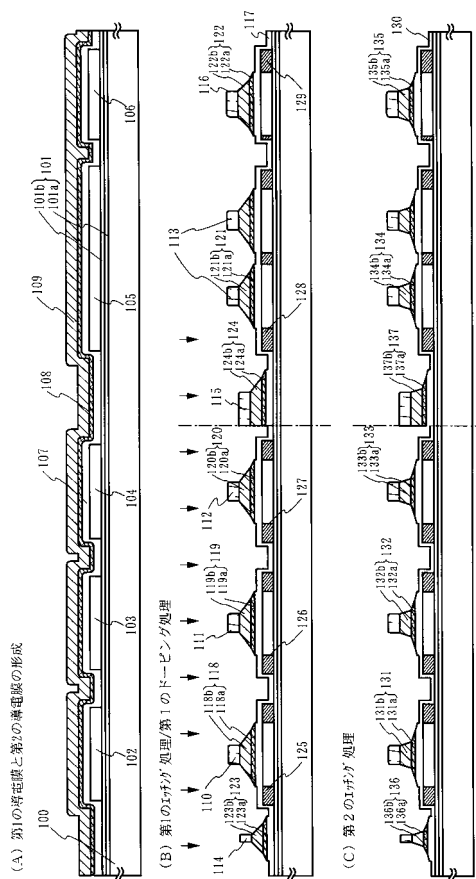

【図3】

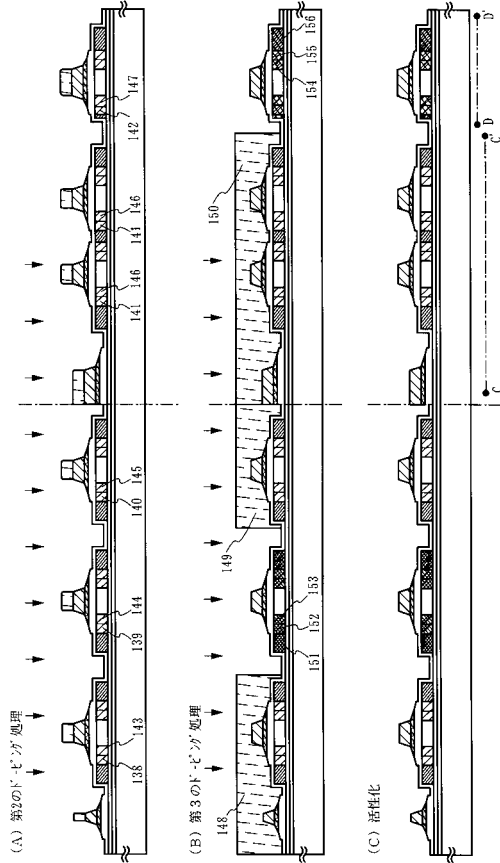

【図4】

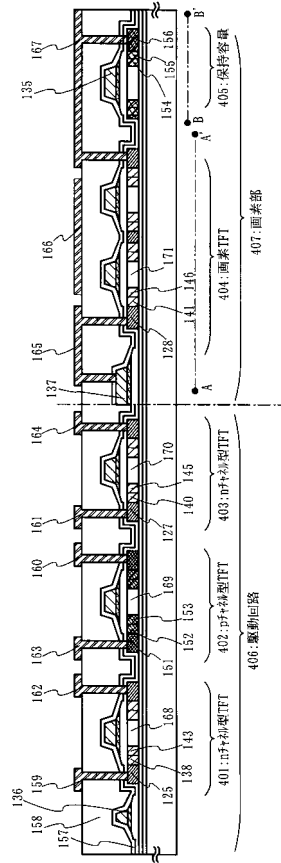

【図5】

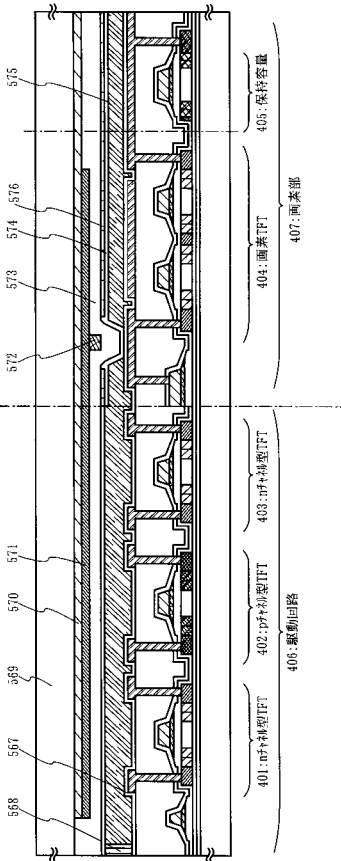

【図6】

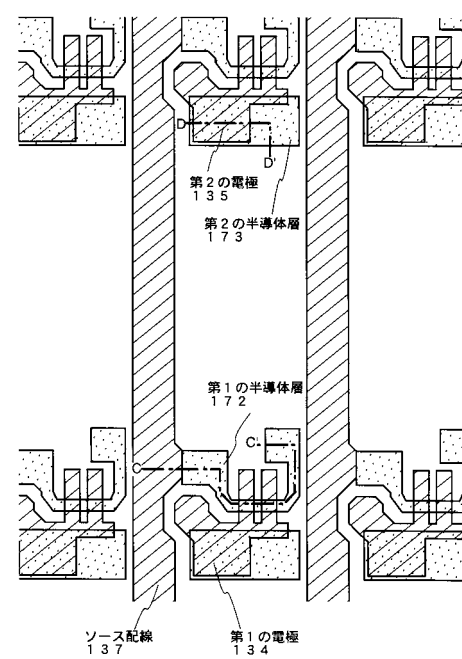

【 図 7 】

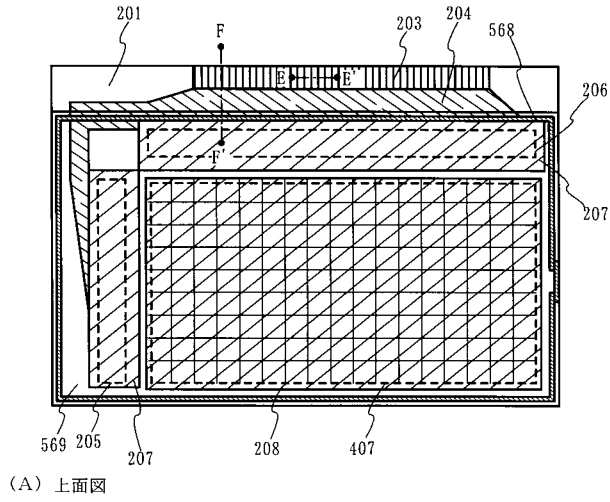

【 図 8 】

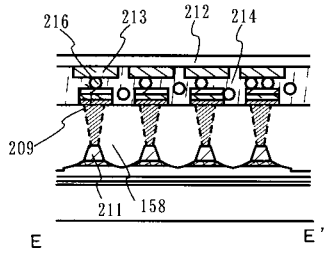
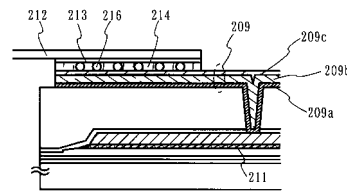
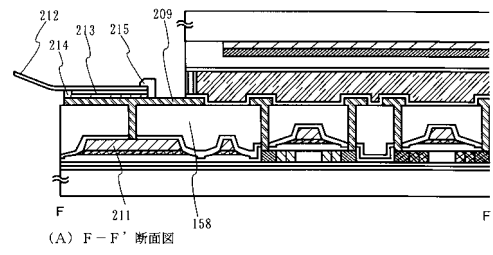

(B) E-E' 断面図

【 図 9 】

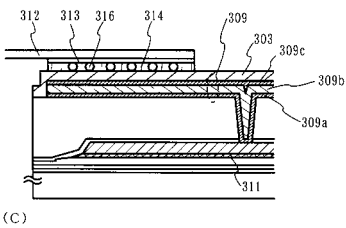
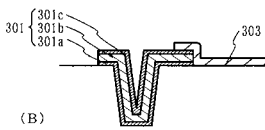
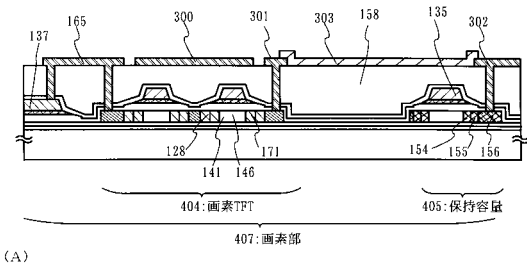

【 図 10 】

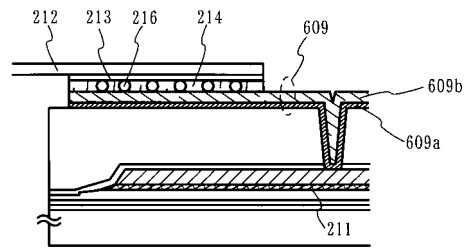

【図 1 1】

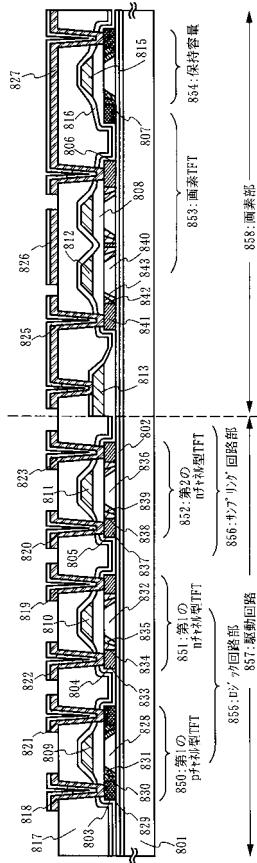

【図 1 2】

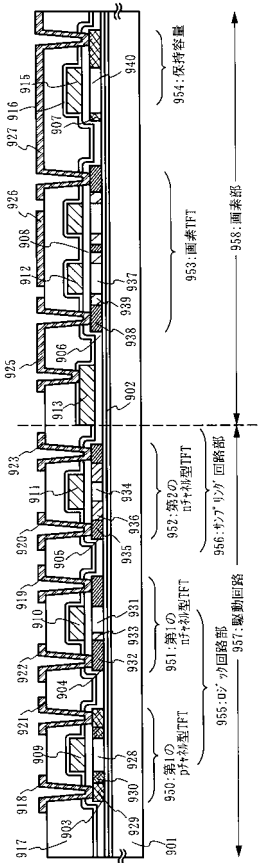

【図 1 3】

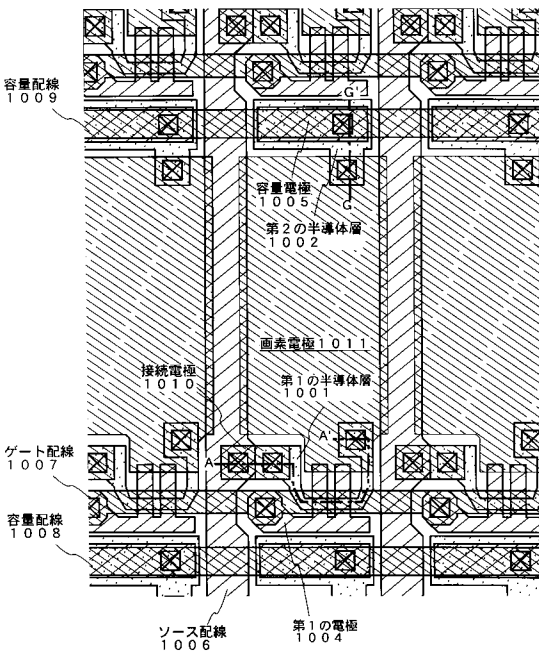

【図 1 4】

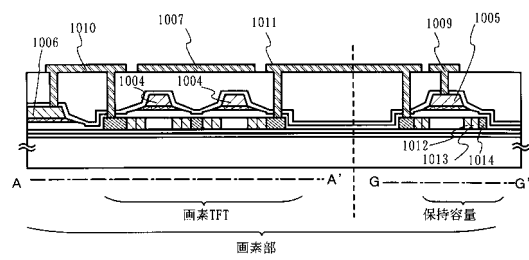

【図15】

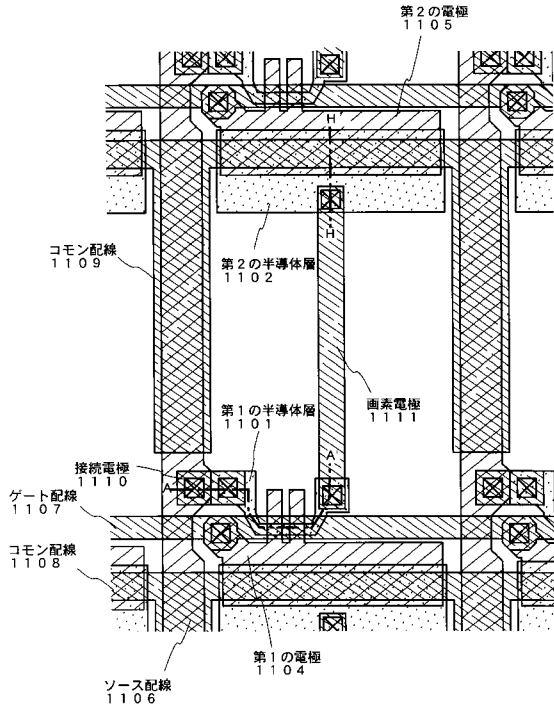

【図16】

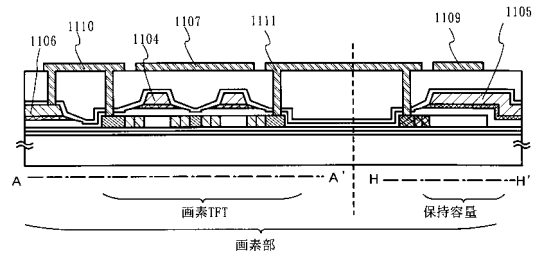

【図17】

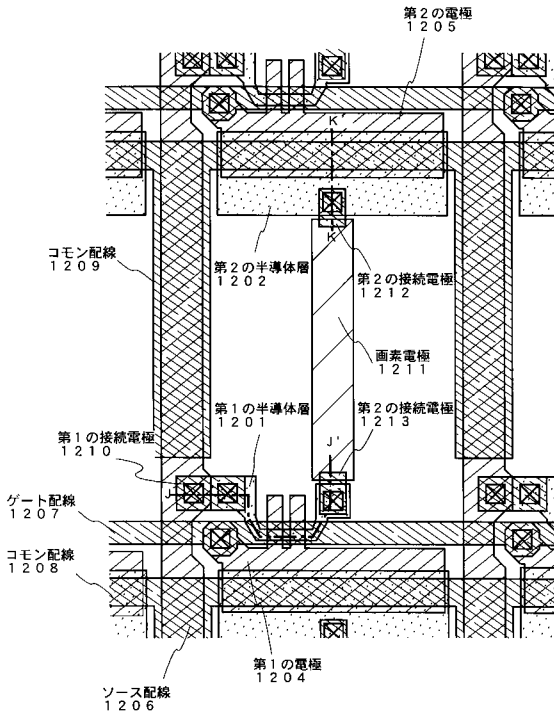

【図18】

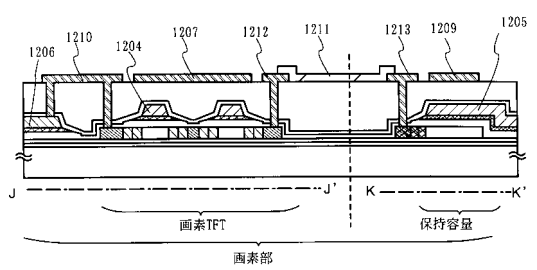

【図19】

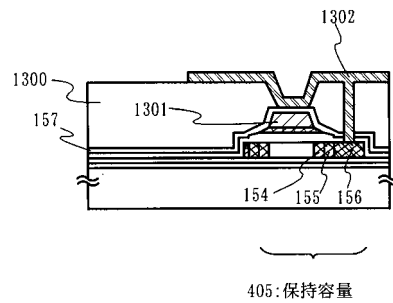

【図 20】

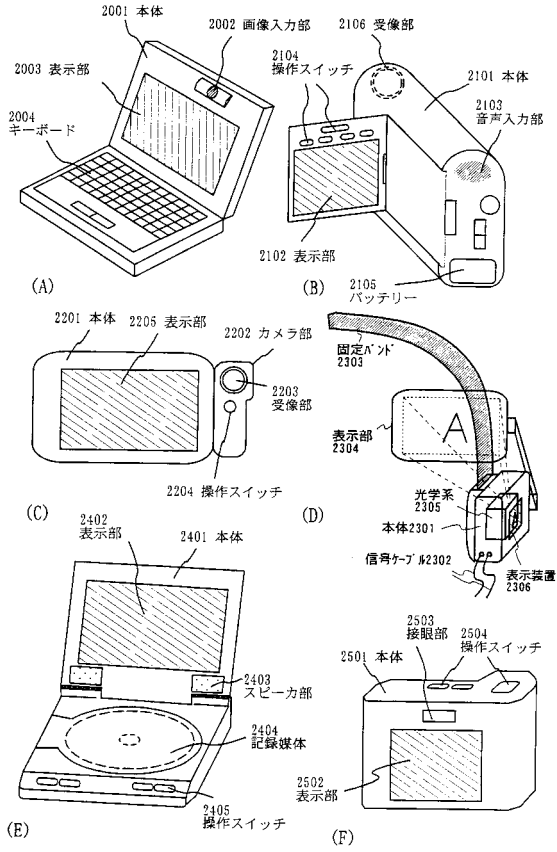

【図 21】

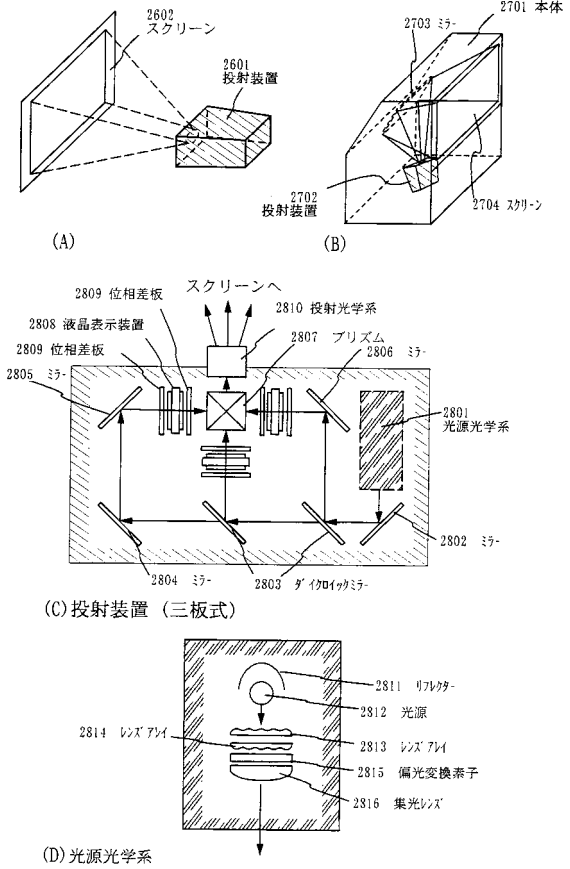

【図 22】

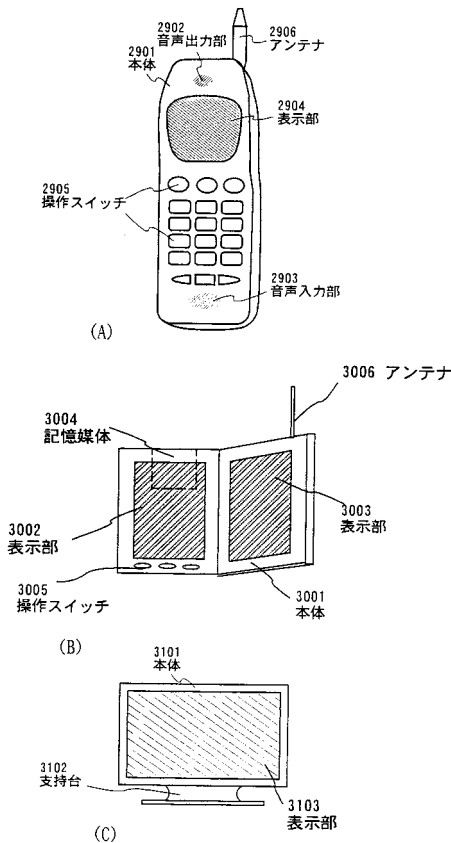

【図 23】

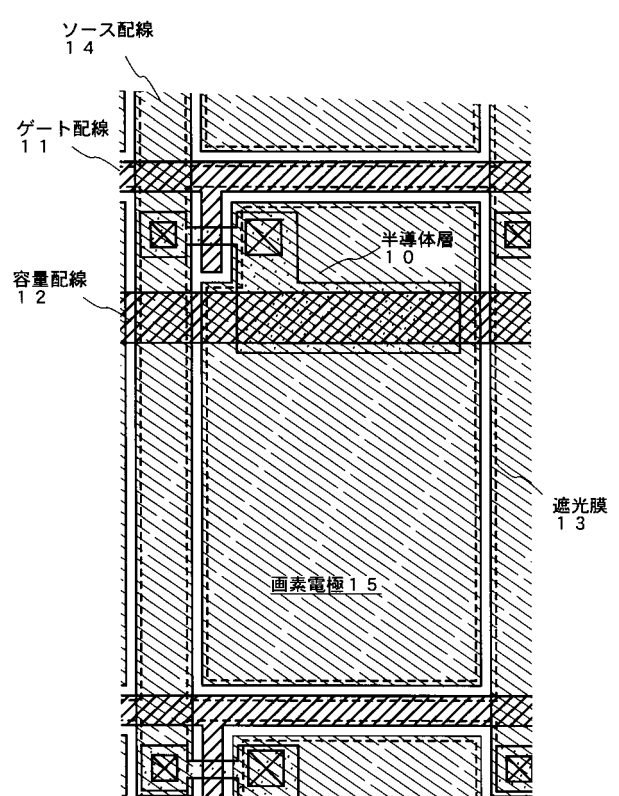

従来例

【 図 2 4 】

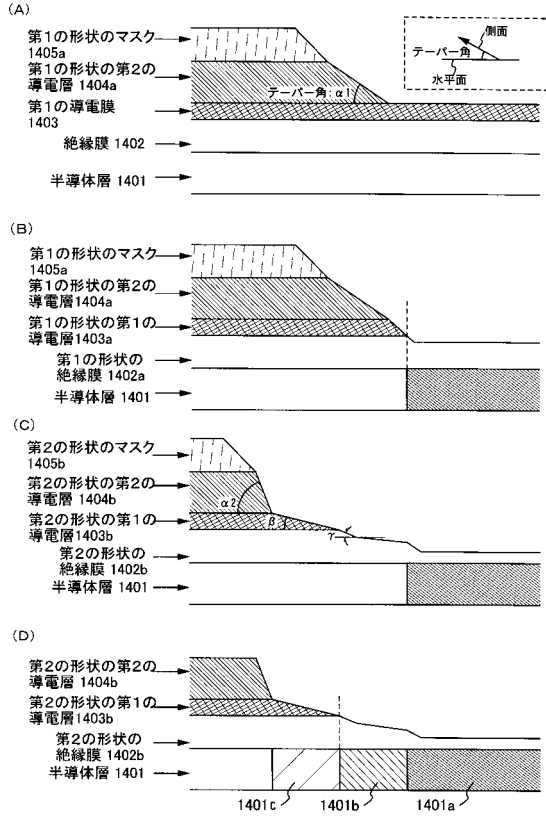

【 図 2 5 】

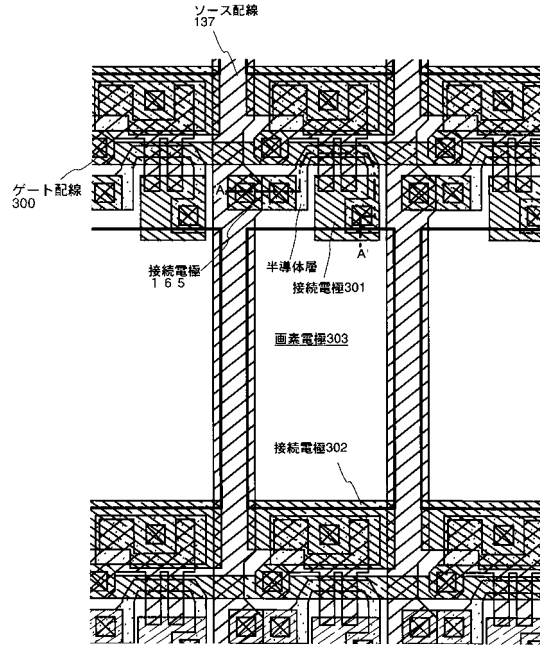

【 手続補正書 】

【 提出日 】平成23年10月14日 (2011.10.14)

【 手続補正 1 】

【 補正対象書類名 】特許請求の範囲

【 補正対象項目名 】全文

【 補正方法 】変更

【 補正の内容 】

【 特許請求の範囲 】

【 請求項 1 】

半導体層と、ゲート電極と、電位を供給する機能を有する第 1 の配線と、電位を供給する機能を有する第 2 の配線と、画素電極と、を有する半導体装置であって、

前記ゲート電極と、前記電位を供給する機能を有する第 1 の配線とが、同一工程で形成され、

前記ゲート電極と、前記電位を供給する機能を有する第 1 の配線と、を覆って絶縁膜が形成され、

前記絶縁膜上に前記電位を供給する機能を有する第 2 の配線と、前記画素電極とが、同一工程で形成され、

前記画素電極は、前記電位を供給する機能を有する第 1 の配線方向と前記電位を供給する機能を有する第 1 の配線に直交する方向に沿って形成され、

前記画素電極は、前記電位を供給する機能を有する第 1 の配線方向の方が、前記電位を供給する機能を有する第 1 の配線に直交する方向より長く、

前記絶縁膜のコンタクトホールを介して前記半導体層と前記画素電極が電気的に接続していることを特徴とする半導体装置。

【 請求項 2 】

半導体層と、ゲート電極と、電位を供給する機能を有する第 1 の配線と、電位を供給す

る機能を有する第 2 の配線と、電位を供給する機能を有する第 3 の配線と、画素電極と、を有する半導体装置であって、

前記ゲート電極と、前記電位を供給する機能を有する第 1 の配線とが、同一工程で形成され、

前記ゲート電極と、前記電位を供給する機能を有する第 1 の配線と、を覆って絶縁膜が形成され、

前記絶縁膜上に前記電位を供給する機能を有する第 3 の配線と、前記画素電極とが、同一工程で形成され、

前記画素電極は、前記電位を供給する機能を有する第 2 の配線方向と前記電位を供給する機能を有する第 2 の配線に直交する方向に沿って形成され、

前記画素電極は、前記電位を供給する機能を有する第 2 の配線方向の方が、前記電位を供給する機能を有する第 2 の配線に直交する方向より短く、

前記絶縁膜のコンタクトホールを介して前記半導体層と前記画素電極が電氣的に接続していることを特徴とする半導体装置。

【請求項 3】

半導体層と、ゲート電極と、電位を供給する機能を有する第 1 の配線と、電位を供給する機能を有する第 2 の配線と、画素電極と、を有する半導体装置であって、

前記ゲート電極と、前記電位を供給する機能を有する第 1 の配線とが、同一工程で形成され、

前記ゲート電極と、前記電位を供給する機能を有する第 1 の配線と、を覆って絶縁膜が形成され、

前記絶縁膜上に前記電位を供給する機能を有する第 2 の配線と、前記画素電極とが、同一工程で形成され、

前記画素電極は、概略長方形に形成され、

前記長方形の長辺方向に前記電位を供給する機能を有する第 1 の配線が延在し、

前記絶縁膜のコンタクトホールを介して前記半導体層と前記画素電極が電氣的に接続していることを特徴とする半導体装置。

【請求項 4】

半導体層と、ゲート電極と、電位を供給する機能を有する第 1 の配線と、電位を供給する機能を有する第 2 の配線と、電位を供給する機能を有する第 3 の配線と、画素電極と、を有する半導体装置であって、

前記ゲート電極と、前記電位を供給する機能を有する第 1 の配線とが、同一工程で形成され、

前記ゲート電極と、前記電位を供給する機能を有する第 1 の配線と、を覆って絶縁膜が形成され、

前記絶縁膜上に前記電位を供給する機能を有する第 3 の配線と、前記画素電極とが、同一工程で形成され、

前記画素電極は、概略長方形に形成され、

前記長方形の短辺方向に前記電位を供給する機能を有する第 2 の配線が延在し、

前記絶縁膜のコンタクトホールを介して前記半導体層と前記画素電極が電氣的に接続していることを特徴とする半導体装置。

【請求項 5】

半導体層と、ゲート電極と、電位を供給する機能を有する第 1 の配線と、電位を供給する機能を有する第 2 の配線と、画素電極と、を有する半導体装置であって、

前記ゲート電極と、前記電位を供給する機能を有する第 1 の配線とが、同一工程で形成され、

前記ゲート電極と、前記電位を供給する機能を有する第 1 の配線と、を覆って絶縁膜が形成され、

前記絶縁膜上に前記電位を供給する機能を有する第 2 の配線と、前記画素電極とが、同一工程で形成され、

前記画素電極は、長細い形で形成され、
前記長細い形の長辺方向に前記電位を供給する機能を有する第 1 の配線が延在し、
前記絶縁膜のコンタクトホールを介して前記半導体層と前記画素電極が電氣的に接続し
ていることを特徴とする半導体装置。

【請求項 6】

半導体層と、ゲート電極と、電位を供給する機能を有する第 1 の配線と、電位を供給す
る機能を有する第 2 の配線と、電位を供給する機能を有する第 3 の配線と、画素電極と、
を有する半導体装置であって、

前記ゲート電極と、前記電位を供給する機能を有する第 1 の配線とが、同一工程で形成
され、

前記ゲート電極と、前記電位を供給する機能を有する第 1 の配線と、を覆って絶縁膜が
形成され、

前記絶縁膜上に前記電位を供給する機能を有する第 3 の配線と、前記画素電極とが、同
一工程で形成され、

前記画素電極は、長細い形で形成され、

前記長細い形の短辺方向に前記電位を供給する機能を有する第 2 の配線が延在し、

前記絶縁膜のコンタクトホールを介して前記半導体層と前記画素電極が電氣的に接続し
ていることを特徴とする半導体装置。

【請求項 7】

請求項 2、請求項 4 または請求項 6 のいずれか一項において、

前記電位を供給する機能を有する第 1 の配線と前記電位を供給する機能を有する第 3 の
配線とは電氣的に接続していることを特徴とする半導体装置。

【請求項 8】

請求項 2、請求項 4、請求項 6 または請求項 7 のいずれか一項において、

前記電位を供給する機能を有する第 2 の配線と前記電位を供給する機能を有する第 3 の
配線とが、同一工程で形成されていることを特徴とする半導体装置。

【請求項 9】

請求項 1 乃至請求項 8 のいずれか一項において、

前記画素電極は、金属を有し、光を反射する機能を有することを特徴とする半導体装置

。

フロントページの続き

(51)Int.Cl.	F I			テーマコード(参考)
H 0 1 L 23/52 (2006.01)	H 0 1 L	29/78	6 1 2 C	
H 0 1 L 29/41 (2006.01)	H 0 4 N	5/74	K	
H 0 1 L 29/786 (2006.01)				
H 0 4 N 5/74 (2006.01)				

Fターム(参考)	4M104	AA01	AA03	AA09	BB01	BB02	BB04	BB13	BB16	BB17	BB18
		BB28	BB32	BB40	CC05	DD18	DD20	DD37	DD40	DD45	DD66
		DD67	DD94	EE03	FF08	FF18	GG04	GG08	HH16		
	5C058	AA06	AB02	BA26	EA01	EA02	EA26				
	5F033	GG01	GG04	HH04	HH08	HH09	HH11	HH12	HH14	HH17	HH18
		HH19	HH20	HH21	HH22	HH28	HH32	HH35	HH38	JJ01	JJ08
		JJ14	JJ18	JJ33	KK04	KK08	KK09	KK11	KK12	KK14	KK17
		KK18	KK19	KK20	KK21	KK22	KK28	KK32	LL02	LL04	MM05
		MM13	MM19	MM21	NN06	NN07	NN08	NN15	PP06	PP15	PP19
		QQ08	QQ09	QQ11	QQ12	QQ21	QQ35	QQ37	RR08	RR22	TT04
		UU03	VV06	VV15	XX10	XX18	XX32	XX34			
	5F110	AA03	AA19	BB02	BB04	CC02	DD02	DD13	DD14	DD15	DD17
		DD24	EE01	EE02	EE03	EE04	EE06	EE09	EE11	EE14	EE23
		EE28	EE44	EE45	FF02	FF04	FF09	FF28	FF30	FF36	GG01
		GG02	GG13	GG25	HJ01	HJ04	HJ06	HJ12	HJ13	HJ23	HL01
		HL02	HL03	HL04	HL07	HL11	HL12	HL22	HL23	HM02	HM03
		HM04	HM12	HM13	HM15	NN02	NN03	NN04	NN22	NN23	NN24
		NN27	NN44	NN72	PP01	PP03	PP05	PP06	PP34		