

19 RÉPUBLIQUE FRANÇAISE
INSTITUT NATIONAL
DE LA PROPRIÉTÉ INDUSTRIELLE
COURBEVOIE

11 N° de publication :
(à n'utiliser que pour les
commandes de reproduction)

3 108 002

21 N° d'enregistrement national : 20 02263

51 Int Cl⁸ : H 02 K 9/06 (2019.12)

12

DEMANDE DE BREVET D'INVENTION

A1

22 Date de dépôt : 06.03.20.

30 Priorité :

43 Date de mise à la disposition du public de la
demande : 10.09.21 Bulletin 21/36.

56 Liste des documents cités dans le rapport de
recherche préliminaire : *Se reporter à la fin du
présent fascicule*

60 Références à d'autres documents nationaux
apparentés :

Demande(s) d'extension :

71 Demandeur(s) : ALSTOM Transport Technologies
Société par actions simplifiée à associé unique — FR.

72 Inventeur(s) : BOUALEM Benali.

73 Titulaire(s) : ALSTOM Transport Technologies
Société par actions simplifiée à associé unique.

74 Mandataire(s) : Lavoix.

54 Moteur comprenant un ventilateur intégré.

57 Moteur comprenant un ventilateur
intégré

L'invention concerne un moteur (10) comprenant un stator principal (12), un rotor principal (16), et un arbre moteur principal (14), le moteur (10) comprenant un ventilateur (20) intégré comportant des pales (27) mobiles en rotation autour d'un axe (X2) coaxial à l'arbre moteur principal (14), le moteur comportant un moteur auxiliaire (22) associé au ventilateur (20), le moteur auxiliaire (22) comprenant un stator auxiliaire (28), un rotor auxiliaire (32), et un arbre moteur auxiliaire (30) solidaire en rotation des pales (27) du ventilateur (20), fixé au rotor auxiliaire (32) et guidé en rotation l'aide de roulements auxiliaires (33) montés sur le stator auxiliaire (28).

Figure pour l'abrégé: Figure 1

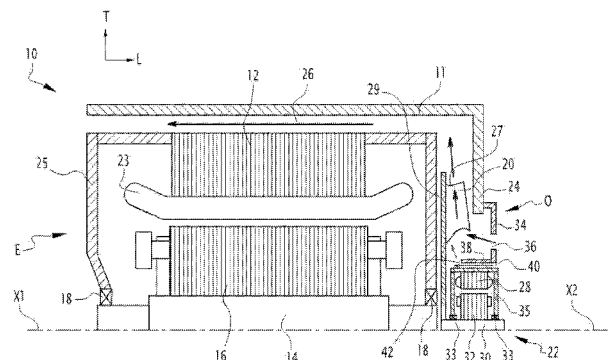

FR 3 108 002 - A1



Description

Titre de l'invention : Moteur comprenant un ventilateur intégré

- [0001] La présente invention concerne un moteur comprenant un stator principal, un rotor principal, et un arbre moteur principal, le moteur comprenant un ventilateur intégré comportant des pales mobiles en rotation autour d'un axe coaxial à l'arbre moteur principal.
- [0002] Par « ventilateur intégré », il est entendu que le moteur comprend un boîtier délimitant un volume intérieur comprenant le stator principal, le rotor principal et une partie de l'arbre moteur et que le ventilateur est compris dans le volume intérieur délimité par le boîtier.
- [0003] On connaît des moteurs comprenant un ventilateur intégré, dans lesquels le ventilateur est fixé à l'arbre du moteur et comporte des pales mobiles en rotation autour de l'arbre moteur. Ainsi, la rotation de l'arbre moteur entraîne la rotation du ventilateur.
- [0004] De tels moteurs présentent cependant des inconvénients. En effet, le ventilateur étant fixé à l'arbre moteur, lorsque la vitesse de l'arbre moteur augmente, le bruit occasionné par le ventilateur augmente, ce qui engendre des nuisances.
- [0005] En outre, lorsque le moteur fonctionne à faible vitesse et avec un couple élevé, la ventilation peut être insuffisante.
- [0006] Un autre exemple de moteur de traction ventilé connu comprend un moto-ventilateur déporté hors du moteur et placé perpendiculairement à l'arbre du moteur s'étendant suivant une direction longitudinale. Une gaine d'arrivée d'air est placée entre le ventilateur et le moteur perpendiculairement à la direction longitudinale et débouchant dans des orifices longitudinaux aménagés dans le stator.
- [0007] Cependant, un tel moteur à ventilateur déporté est encombrant et cela rend difficile son intégration dans un véhicule et en particulier sur un bogie.
- [0008] L'un des buts de l'invention est de pallier les inconvénients cités ci-dessus, en proposant notamment un moteur à ventilateur intégré plus compact et performant que les moteurs à ventilateur intégré de l'état de la technique.
- [0009] A cet effet, la présente invention a pour objet un moteur du type précité, le moteur comportant un moteur auxiliaire associé au ventilateur, le moteur auxiliaire comprenant un stator auxiliaire, un rotor auxiliaire, et un arbre moteur auxiliaire solidaire en rotation des pales du ventilateur, fixé au rotor auxiliaire et guidé en rotation l'aide de roulements auxiliaires montés sur le stator auxiliaire.
- [0010] Le moteur selon l'invention peut comprendre l'une ou plusieurs des caractéristiques suivantes, prise(s) isolément ou suivant toute combinaison techniquement possible :
- [0011] - le moteur comprend un bâti principal, et comprend une pièce de fixation du moteur auxiliaire au bâti principal, le moteur auxiliaire comprenant un bâti auxiliaire dé-

finissant, avec la pièce de fixation, au moins un canal de refroidissement du stator auxiliaire ;

- [0012] - l'arbre moteur principal s'étend suivant une direction longitudinale, le moteur présentant, suivant cette direction longitudinale, un côté d'entraînement destiné à être agencé du côté d'un équipement à entraîner, et un côté opposé à l'entraînement, et l'arbre moteur auxiliaire du moteur auxiliaire est disposé dans le prolongement de l'arbre moteur principal suivant la direction longitudinale, du côté opposé à l'entraînement ;
- [0013] - le ventilateur est un ventilateur à flux poussé ;
- [0014] - la pièce de fixation du moteur auxiliaire au bâti principal délimite au moins un orifice d'entrée d'air dans le moteur, le moteur présentant une pluralité de canaux de ventilation, et dans lequel une mise en pression du ventilateur fait circuler l'air :
- [0015] - en amont de la mise en pression, dans chaque canal de refroidissement du moteur auxiliaire et au travers de chaque orifice d'entrée d'air, depuis l'extérieur du moteur vers l'intérieur du moteur,
- [0016] - en aval de la mise en pression, dans les canaux de ventilation du moteur, jusqu'à une sortie d'air ;
- [0017] - le ventilateur est un ventilateur à flux tiré ;
- [0018] - le bâti auxiliaire et le bâti principal ont des entrées d'air distinctes ménagées sur des côtés opposés du moteur, le moteur présentant une pluralité de canaux de ventilation, le ventilateur comprenant une structure délimitant une pluralité d'orifices de passage d'air, et dans lequel une mise en pression du ventilateur tire un flux d'air principal depuis l'entrée d'air du bâti principal au travers des canaux de ventilation du moteur et génère un autre flux d'air secondaire depuis l'entrée d'air du bâti auxiliaire au travers de chaque canal de refroidissement du moteur auxiliaire et des orifices de passage d'air ;
- [0019] - le bâti auxiliaire et le bâti principal ont des entrées d'air distinctes ménagées sur des côtés opposés du moteur, le moteur présentant une pluralité de canaux de ventilation, le ventilateur comprenant des pales secondaires, et dans lequel une mise en pression du ventilateur tire un flux d'air principal depuis l'entrée d'air du bâti principal au travers des canaux de ventilation du moteur et génère un flux d'air secondaire depuis l'entrée d'air du bâti auxiliaire au travers de chaque canal de refroidissement du moteur auxiliaire et le long des pales secondaires ;
- [0020] - le ventilateur comprend une structure dépourvue d'orifices de passage d'air, et dans lequel les pales et les pales secondaires sont orientées vers des côtés opposés du moteur.
- [0021] L'invention a également pour objet un véhicule, notamment ferroviaire, comprenant un moteur selon l'invention.

- [0022] L'invention sera mieux comprise à la lecture de la description qui va suivre, donnée uniquement à titre d'exemple et faite en se référant aux dessins annexés sur lesquels :
- [0023] - [fig.1] la figure 1 est une demi vue en coupe longitudinale d'un moteur comprenant un ventilateur intégré et un moteur auxiliaire selon un premier mode de réalisation de l'invention ;
- [0024] - [fig.2] la figure 2 est une vue de détail de la figure 1 montrant le moteur auxiliaire ;
- [0025] - [fig.3] la figure 3 est une vue de côté du moteur de la figure 1 du côté opposé à l'entraînement ;
- [0026] - [fig.4] la figure 4 est une demi vue en coupe longitudinale d'un moteur comprenant un ventilateur intégré et un moteur auxiliaire selon un deuxième mode de réalisation de l'invention ;
- [0027] - [fig.5] la figure 5 est une vue de détail de la figure 4 montrant le moteur auxiliaire ;
- [0028] - [fig.6] la figure 6 est une vue de côté du moteur de la figure 4 vu du côté opposé à l'entraînement ;
- [0029] - [fig.7] la figure 7 est une vue de côté du moteur de la figure 4 du côté opposé à l'entraînement vu du côté d'entraînement;
- [0030] - [fig.8] la figure 8 est une vue schématique du ventilateur intégré du moteur de la figure 4 ;
- [0031] - [fig.9] la figure 9 est une demi vue en coupe longitudinale d'un moteur comprenant un ventilateur intégré et un moteur auxiliaire selon un troisième mode de réalisation de l'invention ; et
- [0032] - [fig.10] la figure 10 est une vue de détail de la figure 9 montrant le moteur auxiliaire.
- [0033] La Figure 1 représente un moteur 10 selon un premier mode de réalisation de l'invention.
- [0034] Le moteur 10 est de préférence un moteur de traction.
- [0035] Le moteur 10 est par exemple un moteur de véhicule terrestre, aérien ou nautique. De préférence, le moteur 10 est un moteur de véhicule terrestre, en particulier un véhicule de transport public ou une automobile.
- [0036] Le véhicule de transport public est par exemple un véhicule ferroviaire, un tramway, ou un autobus.
- [0037] Dans les exemples décrits, le véhicule de transport public est un véhicule ferroviaire.
- [0038] Le moteur 10 comprend un bâti principal 11, un stator principal 12, un arbre moteur principal 14, un rotor principal 16 fixé à l'arbre moteur principal 14, un ventilateur intégré 20 et un moteur auxiliaire 22 associé au ventilateur 20.
- [0039] L'arbre moteur principal est guidé en rotation à l'aide de roulements 18 montés sur le stator principal 12.
- [0040] L'arbre moteur principal 14 s'étend principalement suivant une direction longi-

tudinale L et il est mobile en rotation autour d'un axe X1 parallèle à la direction longitudinale L.

- [0041] Le moteur 10 présente, suivant la direction longitudinale L, un côté d'entraînement E destiné à être agencé du côté d'un équipement à entraîner et un côté opposé à l'entraînement O.
- [0042] Le rotor principal 16 entoure l'arbre moteur principal 14. Le stator principal 12 entoure le rotor principal 16 et porte un ensemble de bobines 23.
- [0043] Par exemple, le moteur 10 comprend un flasque d'entrée d'air 24 du côté opposé à l'entraînement O.
- [0044] Par exemple, le moteur 10 comprend un flasque de sortie d'air 25 du côté d'entraînement E.
- [0045] Le flasque d'entrée d'air 24 et le flasque de sortie d'air 25 s'étendent principalement suivant une direction transversale T perpendiculaire à la direction longitudinale L.
- [0046] Le moteur 10 présente typiquement une pluralité de canaux de ventilation 26 sensiblement parallèles à la direction longitudinale L.
- [0047] Les canaux de ventilation 26 sont délimités dans le bâti principal 11 à l'extérieur du stator principal 12, notamment autour du stator principal 12.
- [0048] Le ventilateur 20 est placé du côté opposé à l'entraînement O. Le ventilateur 20 comporte des pales 27 mobiles en rotation autour d'un axe X2 coaxial à l'arbre moteur principal 14. Les pales 27 sont par exemple disposées sur une structure 29 du ventilateur 20 en forme générale de disque.
- [0049] Les pales 27 sont orientées vers le côté opposé à l'entraînement O du moteur 10. De préférence, les pales 27 sont disposées à intervalles réguliers.
- [0050] Par exemple, le ventilateur 20 comprend douze pales 27. En variante non représentée, le ventilateur 20 comprend un nombre de pales 27 différent.
- [0051] Le moteur auxiliaire 22 selon le premier mode de réalisation représenté sur la Figure 2 comprend un stator auxiliaire 28, un rotor auxiliaire 32, et un arbre moteur auxiliaire 30 solidaire en rotation des pales 27 du ventilateur 20, fixé au rotor auxiliaire 32 coaxialement à l'arbre moteur principal 14, et guidé en rotation à l'aide de roulements auxiliaires 33 montés sur le stator auxiliaire 28.
- [0052] De préférence, l'arbre moteur auxiliaire 30 est disposé dans le prolongement de l'arbre moteur principal 14 suivant la direction longitudinale L.
- [0053] L'arbre moteur auxiliaire 30 est par exemple disposé à une distance de l'arbre moteur principal 14 comprise entre 1 mm et 5 mm.
- [0054] De préférence, le moteur auxiliaire 22 présente des dimensions 5 à 10 fois inférieures aux dimensions du moteur 10.
- [0055] Ainsi, le moteur auxiliaire 22 est compact et n'encombre pas le moteur 10.
- [0056] Le ventilateur 20 selon le premier mode de réalisation fonctionne en flux poussé,

c'est-à-dire qu'une mise en pression du ventilateur 20 fait circuler l'air en aval de la mise en pression depuis une zone d'entrée d'air située devant le flasque d'entrée d'air 24 vers l'arrière du flasque d'entrée d'air 24 puis dans les canaux de ventilation 26 du moteur 10.

- [0057] De préférence, le moteur auxiliaire 22 comprend une pièce de fixation 34 du moteur auxiliaire 22 au bâti principal 11 du moteur 10.
- [0058] Le moteur auxiliaire 22 comprend un bâti auxiliaire 35.
- [0059] La pièce de fixation 34 du moteur auxiliaire 22 au bâti principal 11 du moteur 10 délimite au moins un orifice 36. L'orifice 36 permet à l'air d'entrer dans le moteur 10 et de le refroidir.
- [0060] De préférence, la pièce de fixation 34 du moteur auxiliaire 22 au bâti principal 11 du moteur 10 délimite une pluralité d'orifices 36. Les orifices 36 ont typiquement une surface totale comprise entre 200 cm² et 1000 cm².
- [0061] La pièce de fixation 34 du moteur auxiliaire 22 au moteur 10 délimite avec le bâti auxiliaire 35 au moins un canal 38 de refroidissement du moteur auxiliaire 22.
- [0062] De préférence, le canal 38 de refroidissement du moteur auxiliaire 22 est sensiblement parallèle à la direction longitudinale L.
- [0063] Le canal 38 de refroidissement du moteur auxiliaire 22 débouche à une première extrémité 40 à l'extérieur du moteur 10 du côté opposé à l'entraînement O.
- [0064] Le canal 38 de refroidissement du moteur auxiliaire 22 débouche à une seconde extrémité 42 derrière le flasque d'entrée d'air 24.
- [0065] De préférence, la pièce de fixation 34 du moteur auxiliaire 22 au moteur 10 délimite avec le bâti auxiliaire 35 une pluralité de canaux 38 de refroidissement du moteur auxiliaire 22 répartis régulièrement autour du bâti auxiliaire 35.
- [0066] Les canaux 38 de refroidissement du moteur auxiliaire 22 présentent typiquement une section transversale de surface totale comprise entre 50 cm² et 200 cm².
- [0067] De cette façon, lors de la mise en pression du ventilateur, le moteur 10 et le moteur auxiliaire 22 sont refroidis simultanément et par de l'air circulant dans la même direction, à savoir depuis le côté opposé à l'entraînement O vers le côté d'entraînement E du moteur 10.
- [0068] Le moteur 10 selon le premier mode de réalisation comprend, tel que représenté sur la Figure 3, de la périphérie vers le centre : le bâti principal 11 percé d'orifices 44 oblongs formant les canaux de ventilation 26, le flasque d'entrée d'air 24 du moteur 10, la pièce de fixation 34 du moteur auxiliaire 22 au moteur 10, le bâti auxiliaire 35 du moteur auxiliaire 22 formant des saillies 46 à sa périphérie, ces saillies 46 délimitant avec la pièce de fixation 34 les canaux 38 de refroidissement du moteur auxiliaire 22, et l'arbre moteur auxiliaire 30.
- [0069] Sur la Figure 3, le cercle entourant un point représenté dans chaque canal de ven-

tilation 26 et dans chaque canal de refroidissement 38 schématise le flux d'air traversant ces canaux.

- [0070] Ainsi, le ventilateur 20 est utilisé à la fois pour créer un flux d'air principal pour refroidir le moteur 10 mais également un flux d'air secondaire pour refroidir le moteur auxiliaire 22 qui sert à son entraînement.
- [0071] Ainsi, le ventilateur 20 permet une circulation du flux d'air principal depuis la zone d'entrée d'air, en passant successivement par les orifices 36, les pales 27 du ventilateur 20, puis au travers des canaux de ventilation 26, et en ressortant du côté d'entraînement E et une circulation du flux d'air secondaire depuis la zone d'entrée d'air, en passant successivement au travers des canaux de refroidissement 38, puis par les pales 27 du ventilateur 20, puis au travers des canaux de ventilation 26, et en ressortant du côté d'entraînement E. Les flux d'air principal et secondaire se rencontrent notamment au niveau du ventilateur 20 et de ses pales 27.
- [0072] La Figure 4 représente un moteur 110 selon un deuxième mode de réalisation de l'invention, décrit par différence avec le premier mode de réalisation.
- [0073] La numérotation des éléments communs au premier mode de réalisation est réalisée en ajoutant 100 à chaque référence numérique par rapport au premier mode de réalisation.
- [0074] Le moteur 110 du deuxième mode de réalisation diffère principalement du moteur 10 du premier mode de réalisation en ce que le ventilateur 120 fonctionne en flux tiré.
- [0075] Le moteur 110 comprend un flasque d'entrée d'air 124 du côté d'entraînement E.
- [0076] Le moteur 110 comprend un flasque de sortie d'air 125 du côté opposé à l'entraînement O.
- [0077] Les pales 127 du ventilateur 120 sont orientées vers le côté d'entraînement E du moteur 110.
- [0078] L'arbre moteur auxiliaire 130 est par exemple disposé à une distance de l'arbre moteur principal 114 comprise entre 1 mm et 50 mm.
- [0079] La pièce de fixation 134 est de préférence dépourvue d'orifices.
- [0080] Comme visible sur la Figure 5, des orifices 150 sont ménagés dans la structure 129 du ventilateur 120. Les orifices 150 sont de préférence agencés pour être alignés avec chaque canal 138 de refroidissement du moteur auxiliaire 122 lorsque le ventilateur 120 fonctionne. Cela permet de créer une circulation d'air lors de la mise en pression du ventilateur 120.
- [0081] Chaque canal 138 de refroidissement du moteur auxiliaire 122 débouche à une première extrémité 140 à l'extérieur du moteur 110 du côté opposé à l'entraînement O.
- [0082] Chaque canal 138 de refroidissement du moteur auxiliaire 122 débouche à une seconde extrémité 142 derrière le flasque de sortie d'air 125, au niveau des orifices 150 et donc du ventilateur 120 et de ses pales 127.

- [0083] Le moteur 110 en coupe transversale représenté sur la Figure 6 comprend, de la périphérie vers le centre : le flasque de sortie d'air 125 du moteur 110, la pièce de fixation 134 du moteur auxiliaire 122 au moteur 110, le bâti auxiliaire 135 du moteur auxiliaire 122 formant des saillies 146 à sa périphérie, délimitant avec la pièce de fixation 134 les canaux 138 de refroidissement du moteur auxiliaire 122, et l'arbre moteur auxiliaire 130.
- [0084] Les Figures 7 et 8 représentent plus en détail le ventilateur 120 et les pales 127. La structure 129 du ventilateur 120 présente une zone périphérique 152 pourvue des pales 127 et une zone centrale 154 dépourvue de pales.
- [0085] Avantagement, les orifices 150 ménagés dans la structure 129 du ventilateur 120 sont disposés entre la zone centrale 154 et la zone périphérique 152 de la structure 129 du ventilateur 120. Les orifices 150 ont typiquement une largeur prise entre la zone centrale 154 et la zone périphérique 152 comprise entre 5 mm et 20 mm.
- [0086] En fonctionnement, le moteur auxiliaire 122 et le moteur 110 ont des entrées d'air distinctes ménagées sur des côtés opposés O, E du moteur 110, et une mise en pression du ventilateur 120 permet de tirer un flux d'air principal du côté d'entraînement E, opposé au ventilateur 120. Ce flux d'air principal passe successivement d'une zone d'entrée d'air située du côté d'entraînement, puis au travers des canaux de ventilation 126, entre le bâti principal 111 et le stator principal 112, puis traverse le ventilateur 120 jusqu'à une sortie d'air orientée perpendiculairement à la direction longitudinale L. Le flux d'air principal permet de refroidir le moteur 110.
- [0087] En variante ou en complément (non représenté), le flux d'air principal passe entre le stator principal 112 et le rotor principal 116 si le moteur 110 est ouvert.
- [0088] Un flux d'air secondaire passe dans le canal 138 de refroidissement du moteur auxiliaire 122.
- [0089] Le flux d'air secondaire passe successivement d'une zone de captation d'air située du côté opposé à l'entraînement O, puis au travers des canaux de refroidissement 138, puis au travers des orifices 150, puis rejoint le flux principal au niveau du ventilateur 120 avant d'entrer en contact avec les pales 127, puis traverse le ventilateur 120 jusqu'à la sortie d'air orientée perpendiculairement à la direction longitudinale L.
- [0090] Le flux d'air principal et le flux d'air secondaire se mélangent avant d'entrer en contact avec les pales 127 du ventilateur 120. Cela permet de limiter les perturbations du flux d'air total vu par le ventilateur 120, comme cela est représenté par les flèches sur la Figure 4.
- [0091] Les deux flux d'air sont évacués à l'extérieur du moteur 110 sensiblement perpendiculairement à la direction longitudinale L.
- [0092] La Figure 9 représente un moteur 210 selon un troisième mode de réalisation de l'invention, qui est une variante du deuxième mode de réalisation.

- [0093] Les éléments communs au deuxième mode de réalisation sont désignés par des références identiques.
- [0094] Le moteur 210 du troisième mode de réalisation fonctionne en flux tiré.
- [0095] Le moteur 210 du troisième mode de réalisation diffère notamment du moteur 110 du deuxième mode de réalisation en ce que le ventilateur 120 comporte, en plus des pales 127 orientées vers le côté d'entraînement E du moteur 210, des pales secondaires 212 orientées du côté opposé à l'entraînement O.
- [0096] Les pales secondaires 212 sont disposées sur la structure 129 du ventilateur 120 du côté opposé aux pales 127.
- [0097] Les pales secondaires 212 sont avantageusement plus petites que les pales 127, et sont destinées à ventiler le moteur auxiliaire 122.
- [0098] Le moteur 210 du troisième mode de réalisation diffère également du moteur 110 du deuxième mode de réalisation en ce que la structure 129 du ventilateur 120 est dépourvue d'orifices.
- [0099] Chaque canal 138 de refroidissement du moteur auxiliaire 122 débouche à une seconde extrémité 142 derrière le flasque de sortie d'air 125, au niveau de la structure 129 du ventilateur 120.
- [0100] En fonctionnement, le moteur auxiliaire 122 et le moteur 210 ont des entrées d'air distinctes ménagées sur des côtés opposés O, E du moteur 210, et une mise en pression du ventilateur 120 permet de tirer un flux d'air principal du côté d'entraînement E, opposé au ventilateur 120. Ce flux d'air principal passe successivement d'une zone d'entrée d'air située du côté d'entraînement, puis au travers des canaux de ventilation 126, entre le bâti principal 111 et le stator principal 112, puis traverse le ventilateur 120 jusqu'à une sortie d'air orientée perpendiculairement à la direction longitudinale L. Le flux d'air principal permet de refroidir le moteur 110.
- [0101] En variante ou en complément (non représenté), le flux d'air principal passe entre le stator principal 112 et le rotor principal 116 si le moteur 110 est ouvert.
- [0102] Un flux d'air secondaire passe dans le canal 138 de refroidissement du moteur auxiliaire 122.
- [0103] Le flux d'air secondaire passe successivement d'une zone de captation d'air située du côté opposé à l'entraînement O, puis au travers des canaux de refroidissement 138, puis au niveau du ventilateur 120 avant d'entrer en contact avec les pales secondaires 212, puis traverse le ventilateur 120 jusqu'à la sortie d'air orientée perpendiculairement à la direction longitudinale L.
- [0104] Les deux flux d'air sont évacués à l'extérieur du moteur 110 sensiblement perpendiculairement à la direction longitudinale L.
- [0105] Le moteur selon l'invention comprend donc un ventilateur intégré très compact et très performant. En outre, le ventilateur permet un refroidissement efficace du moteur

auxiliaire afin de le rendre compact et intégrable dans un environnement contraint tel qu'un bogie.

Revendications

- [Revendication 1] Moteur (10, 110, 210) comprenant un stator principal (12, 112), un rotor principal (16, 116), et un arbre moteur principal (14, 114), le moteur (10, 110, 210) comprenant un ventilateur (20, 120) intégré comportant des pales (27, 127) mobiles en rotation autour d'un axe (X2) coaxial à l'arbre moteur principal (14, 114), caractérisé en ce qu'il comporte un moteur auxiliaire (22, 122) associé au ventilateur (20, 120), le moteur auxiliaire (22, 122) comprenant un stator auxiliaire (28, 128), un rotor auxiliaire (32, 132), et un arbre moteur auxiliaire (30, 130) solidaire en rotation des pales (27, 127) du ventilateur (20, 120), fixé au rotor auxiliaire (32, 132) et guidé en rotation à l'aide de roulements auxiliaires (33, 133) montés sur le stator auxiliaire (28, 128).
- [Revendication 2] Moteur (10, 110, 210) selon la revendication 1, comprenant un bâti principal (11, 111), et comprenant une pièce de fixation (34, 134) du moteur auxiliaire (22, 122) au bâti principal (11, 111), le moteur auxiliaire (22, 122) comprenant un bâti auxiliaire (35, 135) définissant, avec la pièce de fixation (34, 134), au moins un canal de refroidissement (38, 138) du stator auxiliaire (28, 128).
- [Revendication 3] Moteur (10, 110, 210) selon la revendication 1 ou 2, dans lequel l'arbre moteur principal (14, 114) s'étend suivant une direction longitudinale (L), le moteur (10, 110) présentant, suivant cette direction longitudinale (L), un côté d'entraînement (E) destiné à être agencé du côté d'un équipement à entraîner, et un côté opposé à l'entraînement (O), et l'arbre moteur auxiliaire (30, 130) du moteur auxiliaire (22, 122) est disposé dans le prolongement de l'arbre moteur principal (14, 114) suivant la direction longitudinale (L), du côté opposé à l'entraînement (O).
- [Revendication 4] Moteur (10) selon l'une quelconque des revendications 1 à 3, dans lequel le ventilateur (20) est un ventilateur (20) à flux poussé.
- [Revendication 5] Moteur (10) selon la revendication 2 et selon la revendication 4, dans lequel la pièce de fixation (34) du moteur auxiliaire (22) au bâti principal délimite au moins un orifice (36) d'entrée d'air dans le moteur, le moteur (10) présentant une pluralité de canaux de ventilation (26), et dans lequel une mise en pression du ventilateur fait circuler l'air :
 - en amont de la mise en pression, dans chaque canal (38) de refroidissement du moteur auxiliaire (22) et au travers de chaque orifice (36) d'entrée d'air, depuis l'extérieur du moteur (10) vers l'intérieur du

moteur (10),

- en aval de la mise en pression, dans les canaux de ventilation (26) du moteur (10), jusqu'à une sortie d'air.

- [Revendication 6] Moteur (110, 210) selon l'une quelconque des revendications 1 à 3, dans lequel le ventilateur (120) est un ventilateur (120) à flux tiré.
- [Revendication 7] Moteur (110) selon les revendications 2 et 6, dans lequel le bâti auxiliaire (135) et le bâti principal (111) ont des entrées d'air distinctes ménagées sur des côtés opposés (O, E) du moteur (110), le moteur (110) présentant une pluralité de canaux de ventilation (126), le ventilateur (120) comprenant une structure (129) délimitant une pluralité d'orifices (150) de passage d'air, et dans lequel une mise en pression du ventilateur (120) tire un flux d'air principal depuis l'entrée d'air du bâti principal (111) au travers des canaux de ventilation (126) du moteur (110) et génère un flux d'air secondaire depuis l'entrée d'air du bâti auxiliaire (135) au travers de chaque canal (38) de refroidissement du moteur auxiliaire (22) et des orifices (150) de passage d'air.
- [Revendication 8] Moteur (210) selon les revendications 2 et 6, dans lequel le bâti auxiliaire (135) et le bâti principal (111) ont des entrées d'air distinctes ménagées sur des côtés opposés (O, E) du moteur (210), le moteur (210) présentant une pluralité de canaux de ventilation (126), le ventilateur (120) comprenant des pales secondaires (212), et dans lequel une mise en pression du ventilateur (120) tire un flux d'air principal depuis l'entrée d'air du bâti principal (111) au travers des canaux de ventilation (126) du moteur (210) et génère un flux d'air secondaire depuis l'entrée d'air du bâti auxiliaire (135) au travers de chaque canal (38) de refroidissement du moteur auxiliaire (22) et le long des pales secondaires (212).
- [Revendication 9] Moteur (210) selon la revendication 8, dans lequel le ventilateur (120) comprend une structure (129) dépourvue d'orifices de passage d'air, et dans lequel les pales (127) et les pales secondaires (212) sont orientées vers des côtés opposés (O, E) du moteur (212).
- [Revendication 10] Véhicule, notamment ferroviaire, comprenant un moteur (10, 110, 210) selon l'une quelconque des revendications précédentes.

[Fig. 1]

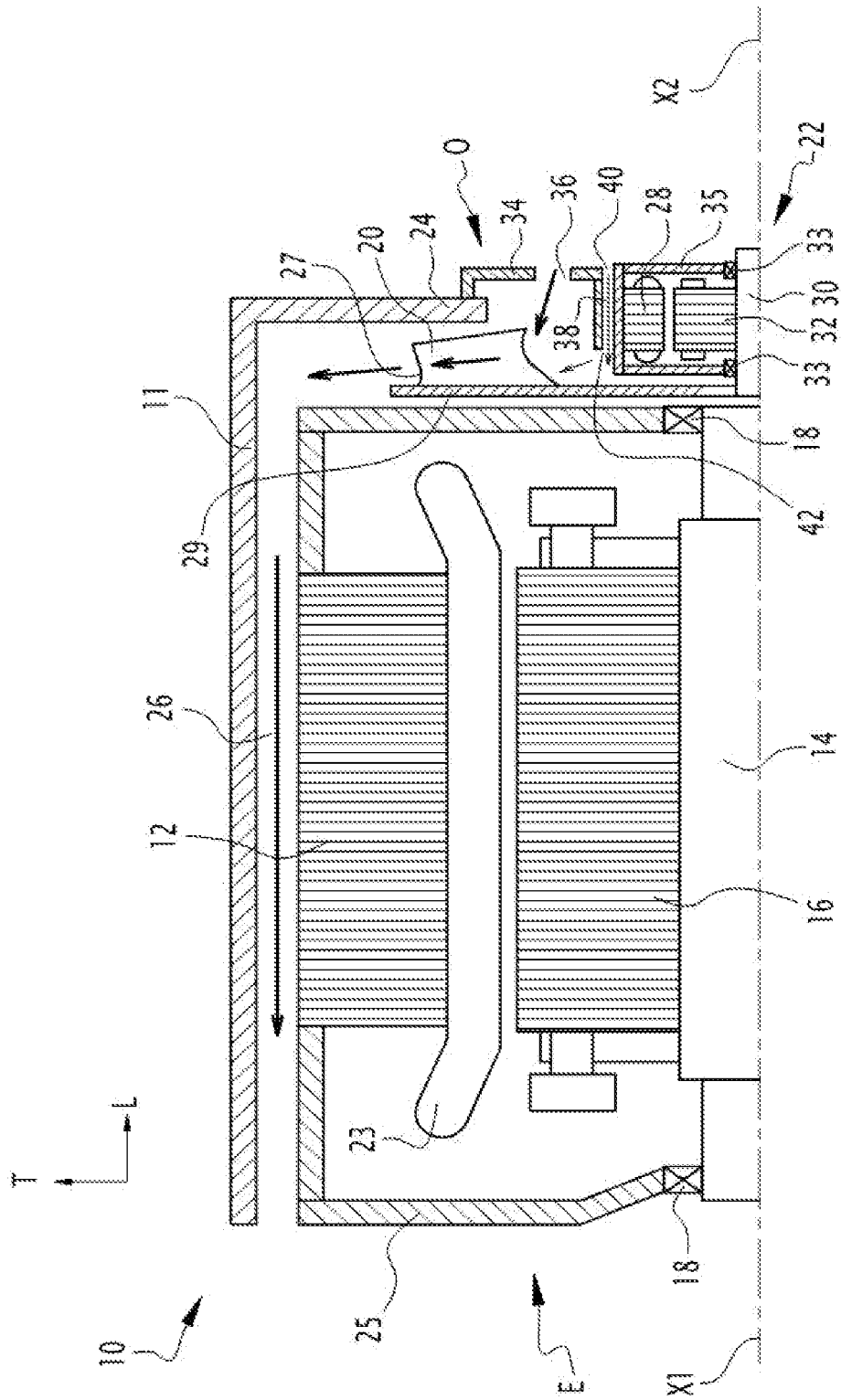

[Fig. 2]

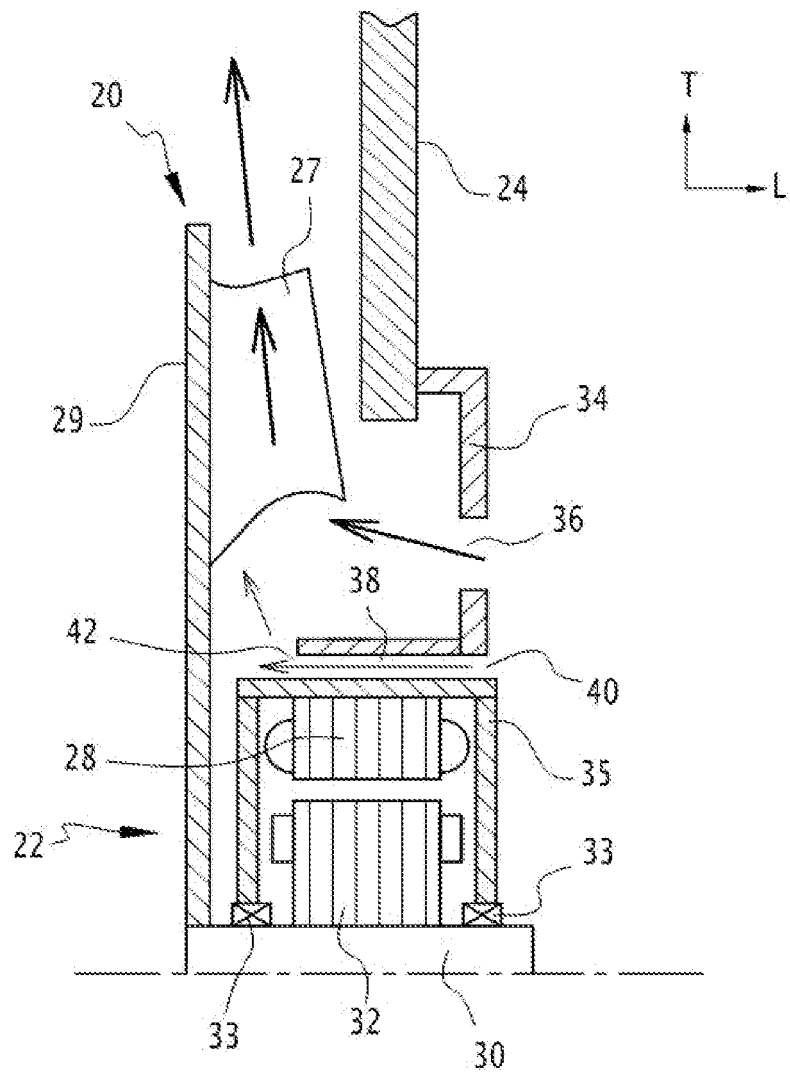

[Fig. 3]

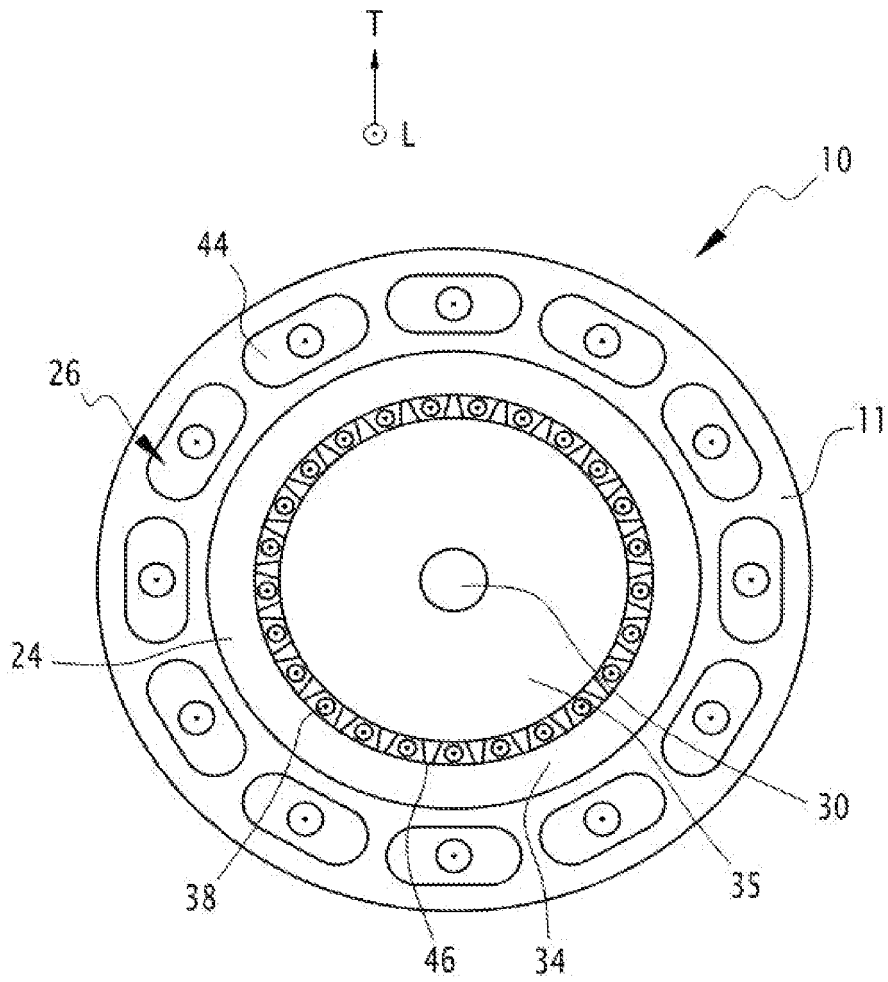

[Fig. 4]

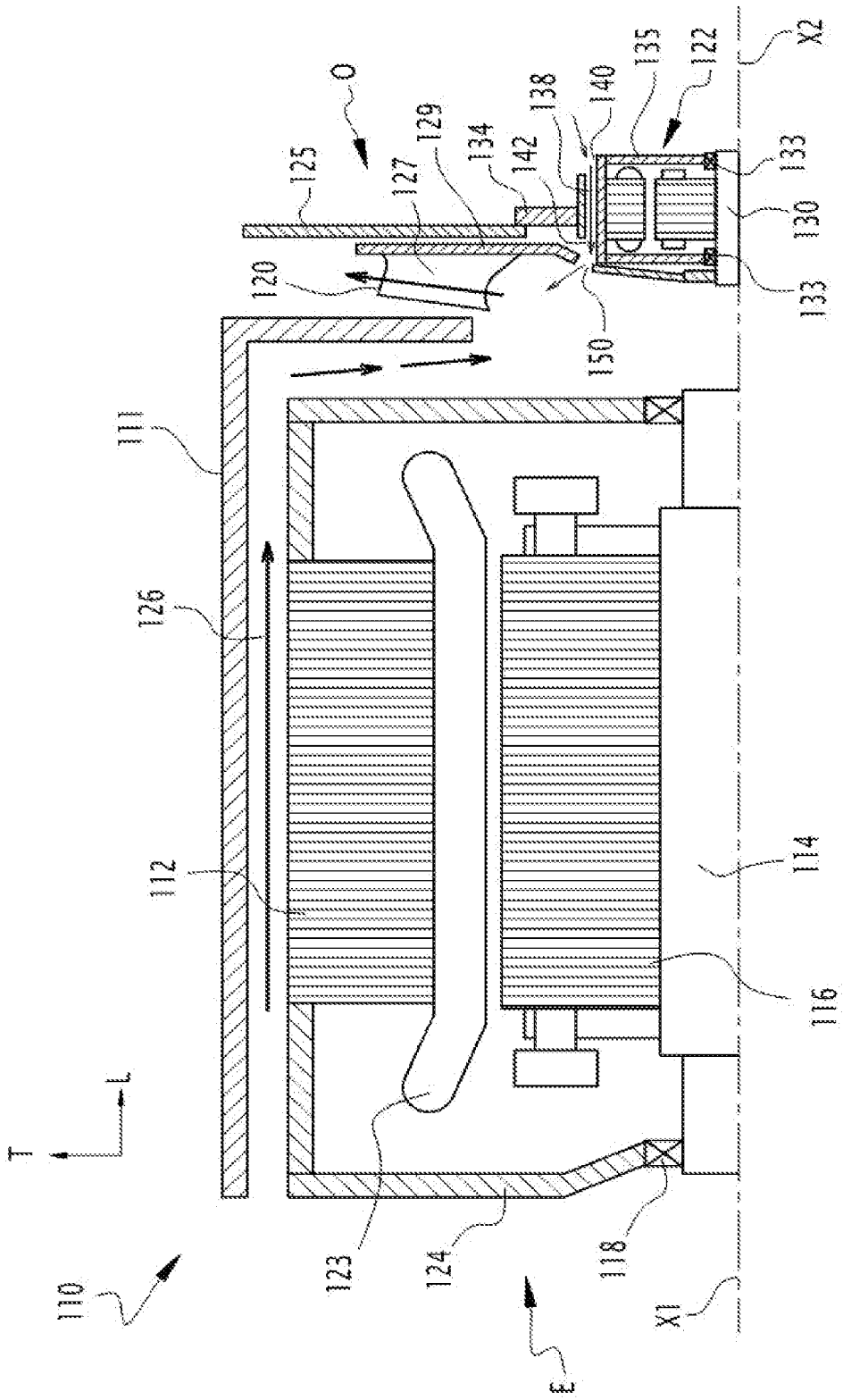

[Fig. 5]

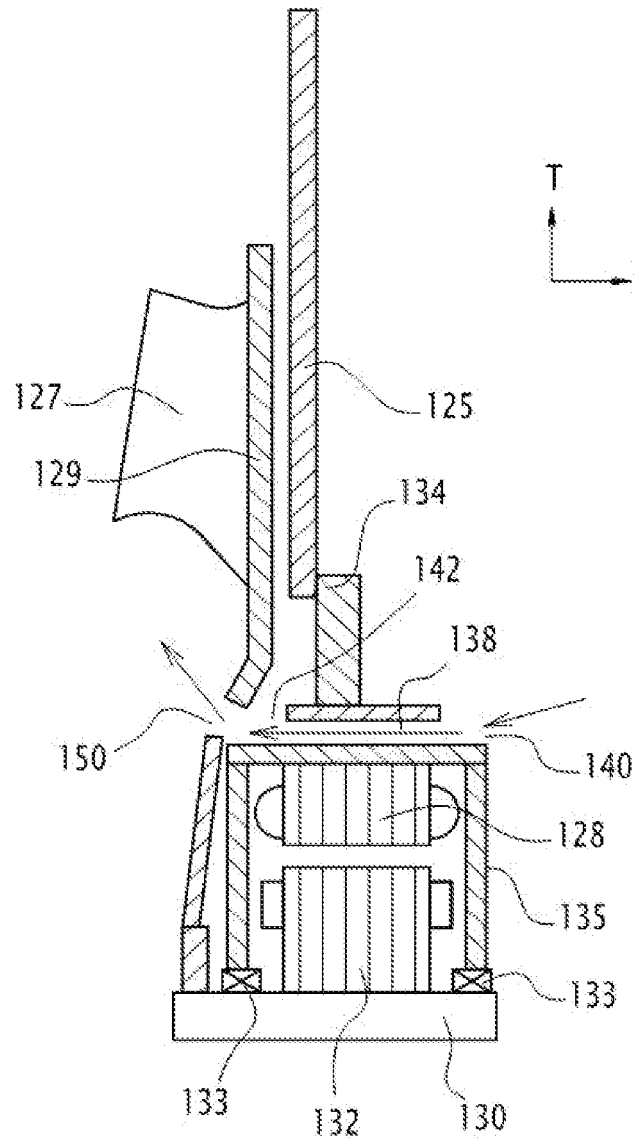

[Fig. 6]

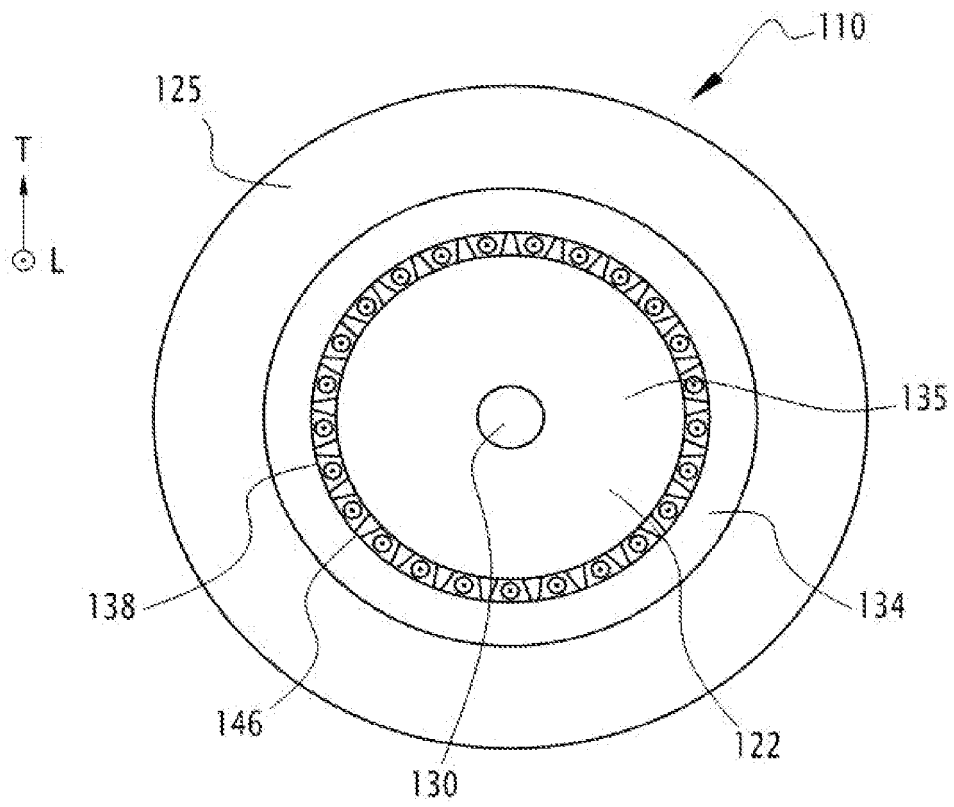

[Fig. 7]

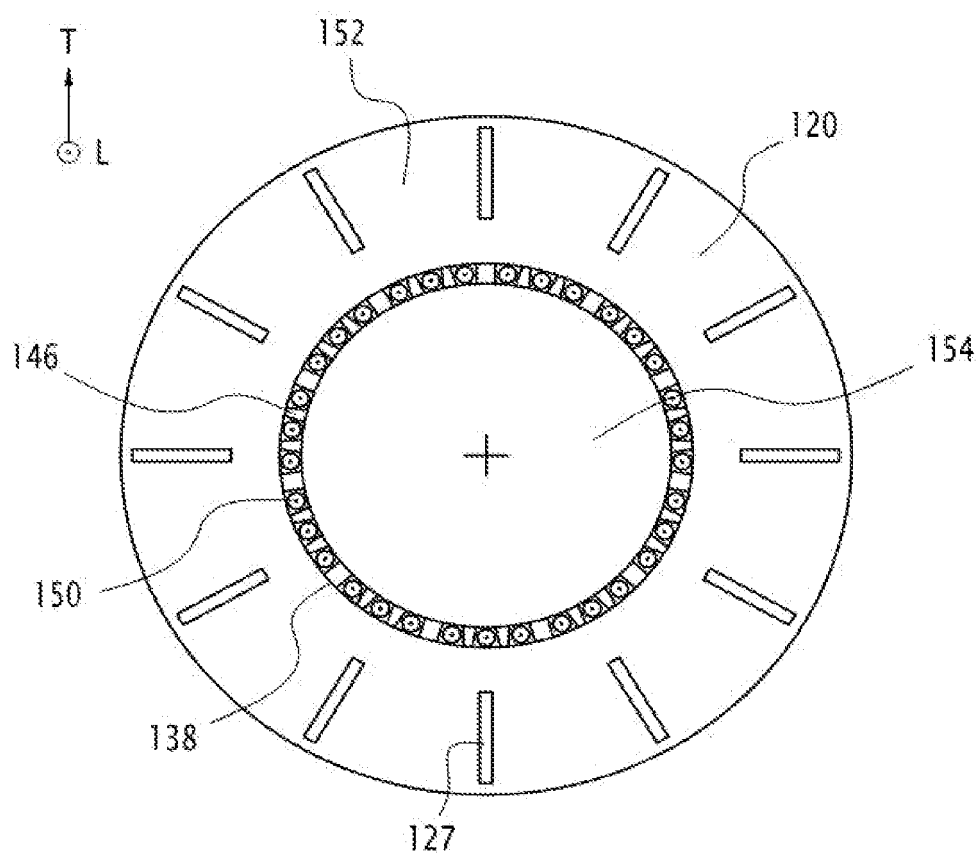

[Fig. 8]

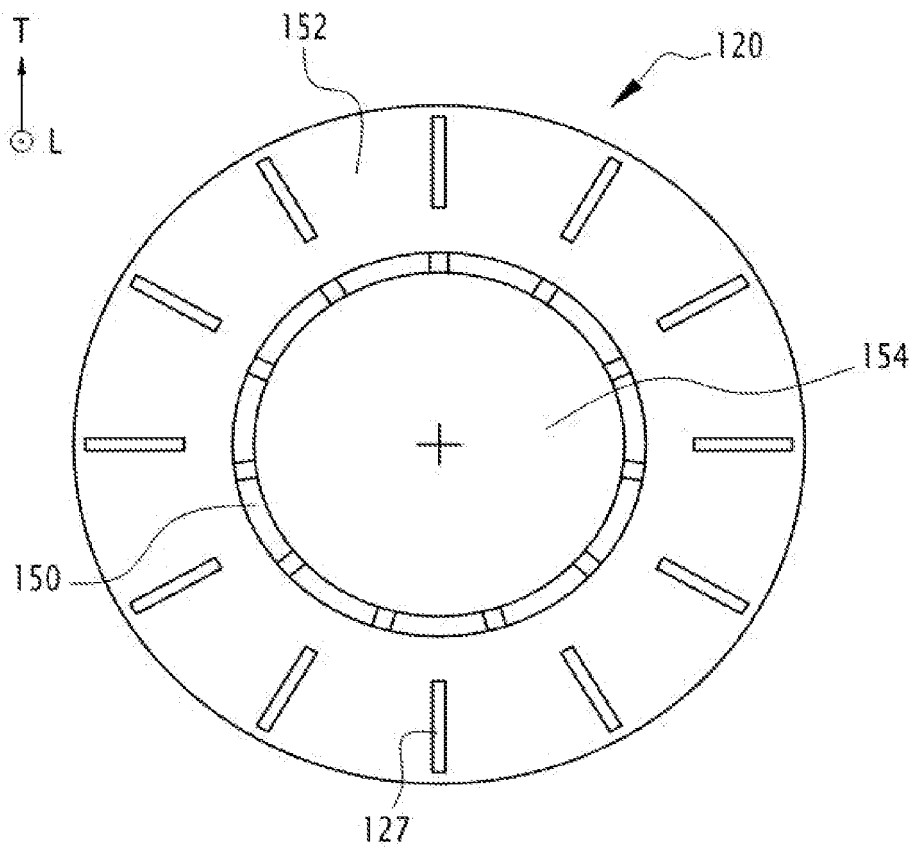

[Fig. 9]

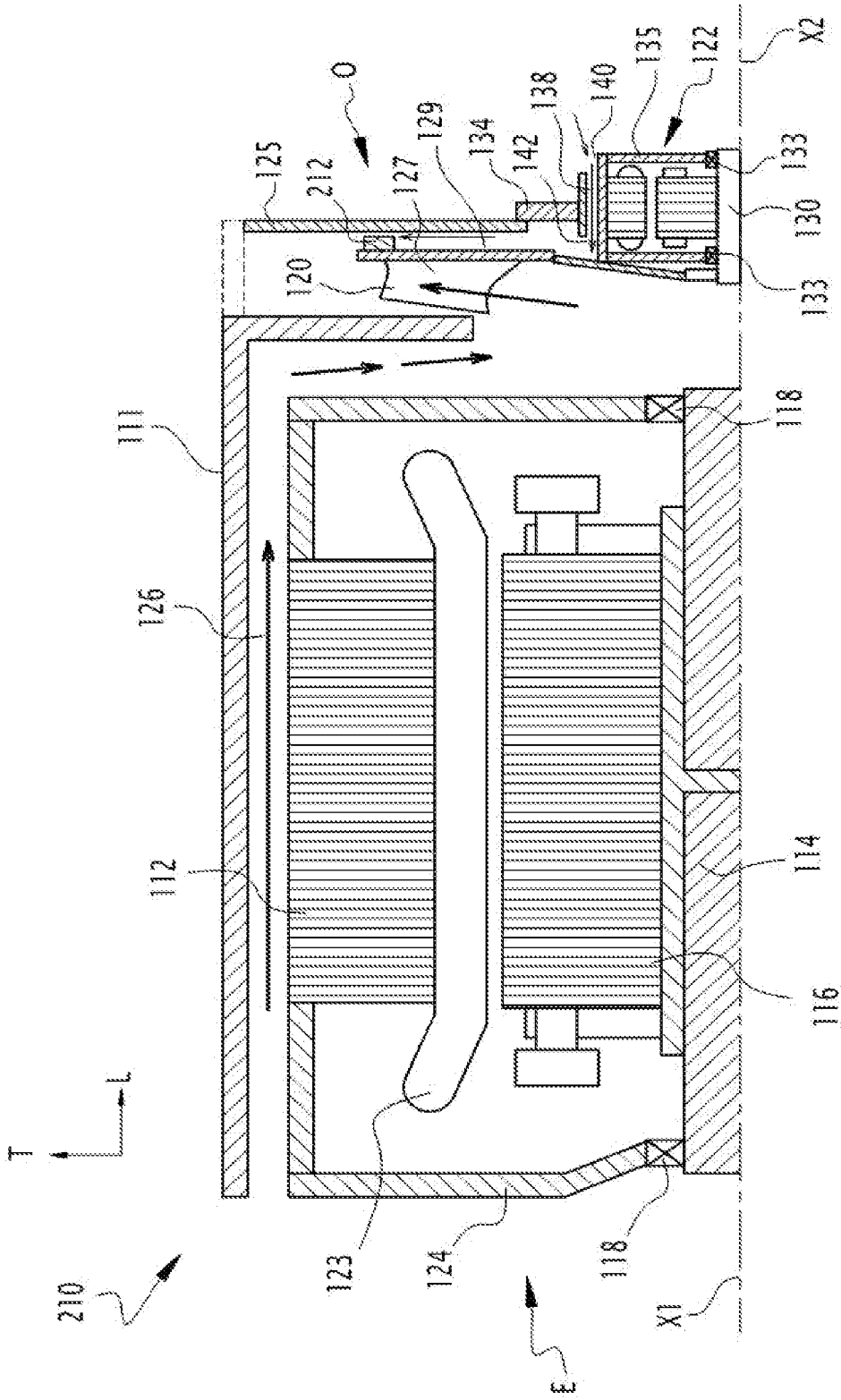

[Fig. 10]

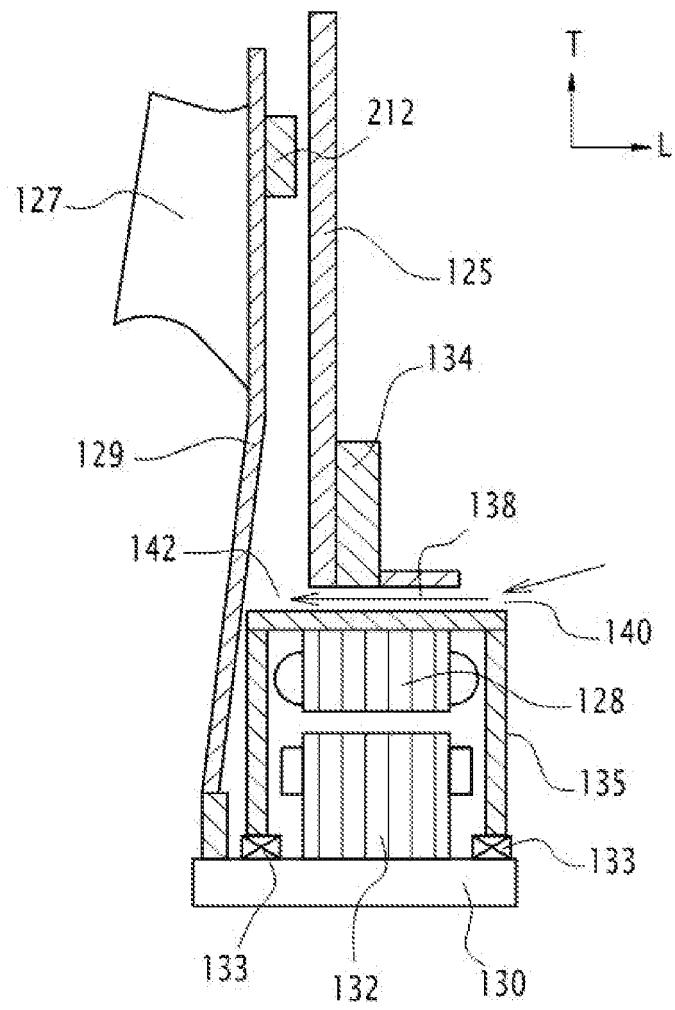



**RAPPORT DE RECHERCHE
PRÉLIMINAIRE**

N° d'enregistrement
national

établi sur la base des dernières revendications
déposées avant le commencement de la recherche

FA 877954
FR 2002263

DOCUMENTS CONSIDÉRÉS COMME PERTINENTS		Revendication(s) concernée(s)	Classement attribué à l'invention par l'INPI
Catégorie	Citation du document avec indication, en cas de besoin, des parties pertinentes		
X	FR 1 193 549 A (BROWN) 3 novembre 1959 (1959-11-03)	1,2,4,5, 10	H02K9/06
Y	* page 1, colonne 2, ligne 23 - page 2, colonne 1, ligne 43 *	3,6-9	
Y	FR 2 500 776 A1 (TECH MECANIQUE INDLES [FR]) 3 septembre 1982 (1982-09-03) * page 3, ligne 12 - page 4, ligne 34 *	3,6	
Y	DE 10 00 104 B (SIEMENS AG) 3 janvier 1957 (1957-01-03) * colonne 1, ligne 41 - colonne 2, ligne 43 *	7-9	
A	US 2015/222160 A1 (LEE SEUNGJUN [JP] ET AL) 6 août 2015 (2015-08-06) * abrégé *	1-10	
			DOMAINES TECHNIQUES RECHERCHÉS (IPC)
			H02K
Date d'achèvement de la recherche		Examineur	
26 juin 2020		Frapporti, Marc	
CATÉGORIE DES DOCUMENTS CITÉS		T : théorie ou principe à la base de l'invention	
X : particulièrement pertinent à lui seul		E : document de brevet bénéficiant d'une date antérieure	
Y : particulièrement pertinent en combinaison avec un		à la date de dépôt et qui n'a été publié qu'à cette date	
autre document de la même catégorie		de dépôt ou qu'à une date postérieure.	
A : arrière-plan technologique		D : cité dans la demande	
O : divulgation non-écrite		L : cité pour d'autres raisons	
P : document intercalaire		& : membre de la même famille, document correspondant	

**ANNEXE AU RAPPORT DE RECHERCHE PRÉLIMINAIRE
RELATIF A LA DEMANDE DE BREVET FRANÇAIS NO. FR 2002263 FA 877954**

La présente annexe indique les membres de la famille de brevets relatifs aux documents brevets cités dans le rapport de recherche préliminaire visé ci-dessus.
Les dits membres sont contenus au fichier informatique de l'Office européen des brevets à la date du **26-06-2020**
Les renseignements fournis sont donnés à titre indicatif et n'engagent pas la responsabilité de l'Office européen des brevets, ni de l'Administration française

Document brevet cité au rapport de recherche		Date de publication	Membre(s) de la famille de brevet(s)	Date de publication
FR 1193549	A	03-11-1959	AUCUN	

FR 2500776	A1	03-09-1982	AUCUN	

DE 1000104	B	03-01-1957	AUCUN	

US 2015222160	A1	06-08-2015	CN 104821690 A	05-08-2015
			CN 204497914 U	22-07-2015
			DE 102015100981 A1	20-08-2015
			JP 5845295 B2	20-01-2016
			JP 2015144539 A	06-08-2015
			US 2015222160 A1	06-08-2015
