

(19) 日本国特許庁(JP)

(12) 特 許 公 報(B2)

(11) 特許番号

特許第4132749号  
(P4132749)

(45) 発行日 平成20年8月13日(2008.8.13)

(24) 登録日 平成20年6月6日(2008.6.6)

(51) Int. Cl.			F I		
<b>F 1 6 C</b>	<b>33/14</b>	<b>(2006.01)</b>	F 1 6 C	33/14	Z
<b>F 1 6 C</b>	<b>17/10</b>	<b>(2006.01)</b>	F 1 6 C	17/10	A
<b>F 1 6 D</b>	<b>1/06</b>	<b>(2006.01)</b>	F 1 6 D	1/06	N
<b>H O 2 K</b>	<b>7/08</b>	<b>(2006.01)</b>	H O 2 K	7/08	A
<b>H O 2 K</b>	<b>15/14</b>	<b>(2006.01)</b>	H O 2 K	15/14	A

請求項の数 6 (全 14 頁)

(21) 出願番号 特願2001-246616 (P2001-246616)  
 (22) 出願日 平成13年8月15日(2001.8.15)  
 (65) 公開番号 特開2003-56567 (P2003-56567A)  
 (43) 公開日 平成15年2月26日(2003.2.26)  
 審査請求日 平成17年11月9日(2005.11.9)

(73) 特許権者 000232302  
 日本電産株式会社  
 京都府京都市南区久世殿城町338番地  
 (74) 代理人 100067828  
 弁理士 小谷 悦司  
 (74) 代理人 100075409  
 弁理士 植木 久一  
 (74) 代理人 100096150  
 弁理士 伊藤 孝夫  
 (72) 発明者 角 茂治  
 滋賀県愛知郡愛知川町中宿248 日本電  
 産株式会社 滋賀技術開発センター内

審査官 岡▲さき▼ 潤

最終頁に続く

(54) 【発明の名称】 動圧軸受モータのシャフト部の製造方法

(57) 【特許請求の範囲】

【請求項1】

面一形状を有する一方面的外径側にスラスト動圧軸受部が形成される金属製のプレートの該一方面的中央と、円柱形状を有する外周面にラジアル動圧軸受部が形成される金属製のシャフトの一端側の端面とを抵抗溶接法により接合して動圧軸受モータのシャフト部を製造する方法において、前記プレートの一方面的及びシャフトの端面のうち一方の面に形成された環状の溶融物受け溝の内径側、又は他方の面における前記内径側に対応する部位に金属材料からなる1又は複数の小体を位置させ、該小体を挟んで接合面に所要の圧力を付勢しつつ前記プレートとシャフト間に電流を流して前記小体を溶融し、前記プレートの一方面的と前記シャフトの端面とが前記溶融物受け溝の外径側で当接するようにしたことを特徴とする動圧軸受モータのシャフト部の製造方法。

【請求項2】

前記小体は、球状粒体であることを特徴とする請求項1に記載の動圧軸受モータのシャフト部の製造方法。

【請求項3】

前記小体は、絶縁性を有する流動ペーストに混合され、この混合物を前記溶融物受け溝の内径側、又は他方の面における前記内径側に対応する部位に塗布することを特徴とする請求項1又は2に記載の動圧軸受モータのシャフト部の製造方法。

【請求項4】

前記溶融物受け溝の内径側に、該溶融物受け溝が形成された部材の面から一部突出した状

態で前記小体を位置固定する凹部を設けたことを特徴とする請求項 1 に記載の動圧軸受モータのシャフト部の製造方法。

【請求項 5】

前記小体は、少なくとも前記プレート及び前記シャフトの一方と同一の材質からなることを特徴とする請求項 1 ないし 4 のいずれかに記載の動圧軸受モータのシャフト部の製造方法。

【請求項 6】

円柱形状を有する外周面にラジアル動圧軸受部が形成される金属製のシャフトの一端側の端面と、一方面の中央部に前記シャフトより大径の外径寸法を有して形成された環状溝の外径側にスラスト動圧軸受部が形成される金属製のプレートの該中央部とを当接させた状態で抵抗溶接法により接合して動圧軸受モータのシャフト部を製造する方法において、前記シャフトの端面であって軸周りに形成され、かつ前記プレートの環状溝の内径より大径を有する溶融物受け用凹部の該凹部を含む中心領域部と前記プレートの一方面の中央部との当接面に所要の圧力を付勢しつつ前記プレートと前記シャフト間に電流を流して前記当接面の材料を溶融し、プレートの環状溝とシャフトの端面とが前記溶融物受け用凹部の外径側で当接するようにしたことを特徴とする動圧軸受モータのシャフト部の製造方法。

10

【発明の詳細な説明】

【0001】

【発明の属する技術分野】

本発明は、スラスト動圧軸受部が形成される金属製のプレートとラジアル動圧軸受部が形成される金属製のシャフトとを抵抗溶接法により接合して動圧軸受モータのシャフト部を製造する方法に関する。

20

【0002】

【従来の技術】

動圧軸受モータは、回転体を回転自在に支持するために動圧軸受を備えている。動圧軸受は、例えば、ラジアル動圧軸受部とスラスト動圧軸受部とからなり、円柱状のシャフトとこれに垂直に設けられるプレートとからシャフト部を構成し、シャフトの外周面にラジアル動圧軸受部を、プレートの平面にスラスト動圧軸受部をそれぞれ構成してなるものが知られている。シャフトとプレートとの接合方法は、圧入、螺着、レーザ溶接、抵抗溶接（又は電気溶接）等が知られているが、特に、抵抗溶接は接合後のシャフトとプレートとの直角度を高精度にできることから注目されている。

30

【0003】

上記抵抗溶接を行うものとして、例えば、特開 2001-41246 号公報には、動圧軸受モータの動圧軸受を構成するシャフト又はフランジ（プレートに相当）の接合方法において、接合面となる一端面が凸状曲面であるシャフトを治具スリーブとベースとバネ材で形成されるシャフト組立て治具の円柱空間に挿入し、接合面となる一端面が平面であるフランジをベースに対しバネ材を介してスラスト方向に可動する治具スリーブの上端面に載置し、スタンプによりフランジをスラスト方向に押圧して、両接合面に当接した状態で通電して溶接する接合方法が記載されている。

【0004】

【発明が解決しようとする課題】

ところが、特開 2001-41246 号公報の接合方法は、シャフト組立て治具の円柱空間にシャフトを挿入する構造で、その治具スリーブの内径がシャフトの外径よりも幾分大きく設定されるため、両者の間には微小な間隙が形成される。これにより、シャフト組立て治具にシャフトを設置してフランジを治具スリーブの上端面に載置してスタンプにて加圧すると、シャフトはその微小間隙分だけ傾倒したままフランジと当接する状態になる虞がある。しかも、シャフト組立て治具は、治具スリーブがベースに対して可動する構造であるため、治具スリーブをベースに対して傾倒しないように高精度に可動させることは困難で、このためフランジを水平に保ったままシャフトに当接させることが困難である。

40

【0005】

50

したがって、特開2001-41246号公報に記載のシャフト組立て治具を用いてシャフトとフランジとを接合しても、シャフトとフランジとの直角度を高精度にすること（換言すると、接合面となるシャフトの凸状曲面とフランジの平面との平行度を高精度にして当接させること）は困難である。

【0006】

本発明は、上記に鑑みてなされたもので、動圧軸受を構成するシャフトとプレートとを簡単な方法で高精度に接合して動圧軸受モータのシャフト部を製造する方法を提供することを目的とする。

【0007】

【課題を解決するための手段】

本発明は、面一形状を有する一方面の外径側にスラスト動圧軸受部が形成される金属製のプレートの該一方面の中央と、円柱形状を有する外周面にラジアル動圧軸受部が形成される金属製のシャフトの一端側の端面とを抵抗溶接法により接合して動圧軸受モータのシャフト部を製造する方法において、前記プレートの一方面及びシャフトの端面のうち一方の面に形成された環状の溶融物受け溝の内径側、又は他方の面における前記内径側に対応する部位に金属材からなる1又は複数の小体を位置させ、該小体を挟んで接合面に所要の圧力を付勢しつつ前記プレートとシャフト間に電流を流して前記小体を溶融し、前記プレートの一方面と前記シャフトの端面とが前記溶融物受け溝の外径側で当接するようにしたことを特徴とするものである（請求項1）。

【0008】

この発明によれば、プレートの一方面及びシャフトの端面のうち一方の面に形成された環状の溶融物受け溝の内径側、又は他方の面における前記内径側に対応する部位に金属材からなる1又は複数の小体を位置させ、該小体を挟んで接合面に所要の圧力を付勢しつつ前記プレートとシャフト間に電流を流して前記小体を溶融するようにしたので、通電時には前記小体及びこの小体に接触する部位を通してのみ電流が流れることによってこの部位が溶融する。また、溶融が進行するにつれて溶融物は外径側に拡散するとともにプレートとシャフトはその金属結合により互いに引き寄せられ溶融物受け溝の外径側においてシャフトとプレートとが当接する。そして、通電を終了して溶融部分が固化するとシャフトとプレートとが接合する。

【0009】

特に本発明は、シャフト及びプレートの各接合面間に小体を介在して接合するようにし、接合前の接合面には高精度の加工を施すために障害となるような突出部を形成しないため、動圧溝形成のための加工や接合面の平面度向上のための研削加工の困難性はなく、接合面を極めて高精度に仕上げることができる。また、前記溶融物受け溝の存在により、溝の内径側の溶融物が溝の外径側まで達することはないので、溝の外径側の各接合面は溶融物が介在することなく当接することになる。このことから、プレートとシャフトとの直角度が高精度で確保される。このとき、プレートとシャフトとの直角度は、両部材の接合面に起因するものであり、特別な治具を用いるものではないので、寸法管理を簡略化することができる。

【0010】

その際、前記小体を粒状球体とすれば（請求項2）、接触部位を流れる電流密度が高くなり、溶融が効率的となる。

【0011】

また、前記小体を、絶縁性を有する流動ペーストに混合し、この混合物を前記溶融物受け溝の内径側、又は他方の面における前記内径側に対応する部位に塗布する（請求項3）ことにより、溶融前において小体がシャフトの端面上で安定して保持される。

【0012】

また、前記溶融物受け溝の内径側に、該溶融物受け溝が形成された部材の面から一部突出した状態で前記小体を位置固定する凹部を設ける（請求項4）ことにより、溶融前において小体がシャフトの端面上で安定して保持される。

10

20

30

40

50

## 【 0 0 1 3 】

また、前記小体を、少なくとも前記プレート及び前記シャフトの一方と同一の材質にする（請求項5）ことにより、溶融がより効率的に進行し、かつ各部材が溶融することで接合力が増大する。

## 【 0 0 1 4 】

本発明は、円柱形状を有する外周面にラジアル動圧軸受部が形成される金属製のシャフトの一端側の端面と、一方面の中央部に前記シャフトより大径の外径寸法を有して形成された環状溝の外径側にスラスト動圧軸受部が形成される金属製のプレートの該中央部とを当接させた状態で抵抗溶接法により接合して動圧軸受モータのシャフト部を製造する方法において、前記シャフトの端面であって軸周りに形成され、かつ前記プレートの環状溝の内径より大径を有する溶融物受け用凹部の該凹部を含む中心領域部と前記プレートの一方面の中央部との当接面に所要の圧力を付勢しつつ前記プレートと前記シャフト間に電流を流して前記当接面の材料を溶融し、プレートの環状溝とシャフトの端面とが前記溶融物受け用凹部の外径側で当接するようにしたことを特徴とするものである（請求項6）。

10

## 【 0 0 1 5 】

この発明によれば、シャフトの端面に、プレートの環状溝の内径より大径を有する溶融物受け用凹部を軸周りに形成し、この凹部を含む中心領域部とプレートの一方面の中央部との当接面に所要の圧力を付勢しつつプレートとシャフト間に電流を流して前記接合面の材料を溶融するようにしたので、通電時には上記当接面を通してのみ電流が流れることによってこの部位が溶融する。また、溶融が進行するにつれて溶融物は外径側に拡散するとともにプレートとシャフトはその金属結合により互いに引き寄せられ溶融物受け溝の外径側においてシャフトとプレートとが当接する。そして、通電を終了して溶融部分が固化するとシャフトとプレートとが接合する。

20

## 【 0 0 1 6 】

その場合に、特に本発明は、シャフトの端面に、プレートの環状溝の内径より大径を有する溶融物受け用凹部の該凹部を含む中心領域部を形成し、この中心領域部とプレートの一方面の中央部とを接合するようにし、接合前の接合面には高精度の加工を施すために障害となるような突出部を形成しないため、動圧溝形成のための加工や接合面の平面度向上のための研削加工の困難性はなく、接合面を極めて高精度に仕上げることができる。また、前記溶融物受け用凹部の存在により、凹部の内径側の溶融物が凹部の外径側まで達することはないので、凹部の外径側の各接合面は溶融物が介在することなく当接することになる。このことから、プレートとシャフトとの直角度が高精度で確保される。このとき、プレートとシャフトとの直角度は、両部材の接合面に起因するものであり、特別な治具を用いるものではないので、寸法管理を簡略化することができる。

30

## 【 0 0 1 7 】

## 【発明の実施の形態】

図1は、動圧軸受モータの一例としての磁気ディスク駆動用モータの全体断面図である。

## 【 0 0 1 8 】

図1に示すように、動圧軸受モータ1は、固定側部材であるブラケット2及びシャフト3及びスラストプレート4と、回転側部材であるロータ5と、ロータ5を回転駆動する磁気駆動手段としてのロータマグネット6及びステータ7と、シャフト3とロータ5との間、及びスラストプレート4とロータ5との間に潤滑油が介在されてなる動圧軸受HB1、HB2とを備えてなる。

40

## 【 0 0 1 9 】

ブラケット2は、動圧軸受モータ1のベースを構成する円環状の部材である。中央部分には貫通孔21が形成されているとともに、外周部分に鏝部22が形成されている。

## 【 0 0 2 0 】

シャフト3は、金属製、例えばステンレス鋼からなり、上端側がブラケット2から突出した状態でブラケット2の貫通孔21に内嵌支持された円柱状の部材であって、上端側外周面31に、ロータ5との間で動圧を発生する動圧発生用の溝32が形成されている。

50

## 【 0 0 2 1 】

スラストプレート4は、金属製、例えばステンレス鋼からなり、シャフト3の上端面に接合され（詳細は後述する）、これによりスラストプレート4とシャフト3とによってシャフト部を構成するとともに、ロータ5の凹部51aに嵌入されるものであって、下側の一方面41外周側には、ロータ5との間で動圧を発生する動圧発生用の溝411が形成されている。

## 【 0 0 2 2 】

ロータ5は、中央部分にシャフト3の上端側に外嵌固定される円形の嵌合孔を備えた円筒状部51と、円筒状部51から径方向外方に延設されたフランジ52とを有する。シャフト3の外周面とロータ5の内周面と間にラジアル流体動圧軸受部HB1が、スラストプレート4の下面とロータ5の凹部51a底面との間にスラスト流体動圧軸受部HB2が構成されており、ラジアル流体動圧軸受部HB1及びスラスト流体動圧軸受部HB2を介してロータ5がシャフト3及びスラストプレート4に対して相対回転可能に支持されている。

10

## 【 0 0 2 3 】

円筒状部51は、磁気ディスクDの中央孔の径に略等しい径寸法を有し、磁気ディスクDをフランジ52上に載置した状態で嵌合する。フランジ52には、周方向に所定のピッチで磁極が反転されてなる円筒状のロータマグネット6が取付けられている。ステータ7は、コアプレートを積層して構成されるステータコア71と、このステータコア71の周方向の複数箇所て巻回されたコイル72とを備え、ステータコア71がブラケット2の鏝部22に固定される。カバー8は、ロータの凹部51aを覆い、凹部51aからの潤滑油の漏出を防止するものである。

20

## 【 0 0 2 4 】

次に、図2、図3を用いてラジアル流体動圧軸受部HB1及びスラスト流体動圧軸受部HB2について説明する。図2は、シャフト3に形成された動圧発生溝を説明するための外周面31の展開図であり、図3は、スラストプレート4に形成された動圧発生溝を説明するための平面図である。

## 【 0 0 2 5 】

図2に示すように、ラジアル流体動圧軸受部HB1は、シャフト3の外周面31に形成された「く」の字状で深さが数 $\mu\text{m}$ のヘリングボーン状溝311と、シャフト3とロータ5間の間隙（数 $\mu\text{m}$ の幅）に充填された潤滑油とを備えて構成される。ラジアル流体動圧軸受部HB1は、シャフト3の回転時に、ヘリングボーン状溝311の屈曲部311aで流体圧力が最も高くなり、この部位でラジアル方向での動圧が発生し、軸受として機能する。なお、ヘリングボーン状溝311をシャフト3の外周面31に形成する代わりに、ロータ5の内周面に形成するようにしてもよいし、また両面に形成するようにしてもよく、同様の効果が得られる。

30

## 【 0 0 2 6 】

図3に示すように、スラスト流体動圧軸受部HB2は、スラストプレート4の一方面41外周側に形成された「く」の字状で深さが数 $\mu\text{m}$ のヘリングボーン状溝411と、スラストプレート4の一方面41とロータ5の凹部51a底面間の間隙（数 $\mu\text{m}$ の幅）に充填された潤滑油とを備えて構成される。スラスト流体動圧軸受部HB2は、シャフト3の回転時に、ヘリングボーン状溝411の屈曲部411aで流体圧力が最も高くなり、この部位でスラスト方向に動圧が発生し、軸受として機能する。なお、ヘリングボーン状溝411をスラストプレート4の一方面41に形成する代わりに、ロータ5の凹部51a底面に形成するようにしてもよいし、また両面に形成するようにしてもよく、同様の効果が得られる。

40

## 【 0 0 2 7 】

これら両動圧軸受部HB1、HB2に関連するシャフト3、スラストプレート4及びロータ5の部品寸法は数十mmであり、それらの部材3～5に対し、深さが数 $\mu\text{m}$ のヘリングボーン状溝311、411や軸受部の数 $\mu\text{m}$ の幅の間隙を設定するには、それらの部材の加工精度のみならず組付け時の応力等も考慮しなければならず、所望の精度を確保するに

50

は高い製造技術が要求される。

【 0 0 2 8 】

シャフト 3 とスラストプレート 4 との接合は、図 4 に示す接合装置 1 0 を用いて抵抗溶接法により行う。接合装置 1 0 は、図 4 に示すように、電源 1 1 と、電源 1 1 に接続された上下一対の電極 1 2 , 1 3 と、電源 1 1 に対して通電制御を行う電流制御部 1 4 と、上側電極 1 2 を下側電極 1 3 側に付勢する付勢機構 1 5 とを具備する。抵抗溶接法は、溶接しようとする部分に電流を流し、そのジュール熱によって加熱しつつ圧力を加えて行う方法である。

【 0 0 2 9 】

図 5 は、シャフト 3 及びスラストプレート 4 の各接合面近傍の拡大図である。なお、スラストプレート 4 の上記一方向 4 1 を、以下の説明では接合面 4 1 という。

10

【 0 0 3 0 】

図 5 に示すように、シャフト 3 には、その接合面 3 2 における径方向所定位置、例えば軸心位置と外周縁との略中央よりやや外周側の位置に環状凹溝 3 3 が形成されている。また、その外周面 3 1 には、ヘリングボーン状溝 3 1 1 が形成され、曲面度を上げるために研削加工が施されている。一方、スラストプレート 5 には、その一方向（接合面 4 4 1 と同一の面）にヘリングボーン状溝 4 1 1 が形成され平面度を上げるために研削加工が施されている。なお、シャフト 3 の外周面 3 1 またはスラストプレート 5 の一方向 4 1 にヘリングボーン状溝 3 1 1 , 4 1 1 が形成されない場合も表面は高精度な加工が必要である。

【 0 0 3 1 】

20

図 6 は、金属製、例えばステンレス鋼からなる同一径の小体としての微小金属球 2 1 を例えばグリース等の絶縁性材料からなるペースト 2 2 に多数混入させた混合物 2 0 を示す。なお、溶融前において、微小金属球 2 1 をシャフト 3 の接合面 3 2 上に安定して保持するべく、微小金属球 2 1 をペースト 2 2 に混入したが、このペースト 2 2 は必須のものではない。また、微小金属球 2 1 の材質をシャフト 3 及びスラストプレート 4 と同じ材質（本実施形態ではステンレス鋼）にしているのは、溶融をより効率的に進行させるとともに、シャフト 3、スラストプレート 4 及び微小金属球 2 1 を溶融させることで、シャフト 3 とスラストプレート 4 との接合力を増大させるためである。シャフト 3 とスラストプレート 4 との材質が異なる場合には、微小金属球 2 1 の材質を、いずれか一方の部材の材質と同一にするとよい。

30

【 0 0 3 2 】

次に、シャフト 3 の接合面 3 2 のうち環状凹溝 3 3 の内周側の接合面（以下、内周側接合面 3 2 a という）に混合物 2 0 を塗布し、電極 1 2 , 1 3 間にスラストプレート 4 及びシャフト 3 を直列に並べてセットする。このとき、スラストプレート 4 及びシャフト 3 との中心が合致するように、且つそれらの接合面 4 1 , 3 2 が略平行となるように図示しない治具を用いてセットされている。

【 0 0 3 3 】

図 7 は、通電時における微小金属球 2 1 及びそれに接触する部位の溶融状態の推移を示す図である。

【 0 0 3 4 】

40

図 7 ( a ) に示すように、シャフト 3 及びスラストプレート 4 の各接合面 3 2 , 4 1 を対向させ、付勢機構 1 5 により接合面 3 2 , 4 1 に圧力を付勢しつつ電極 1 2 , 1 3 間へのパルス電流の通電を開始する。これにより、( b ) に示すように、微小金属球 2 1 と、スラストプレート 4 及びシャフト 3 のうち微小金属球 2 1 に接触する部位とが溶融するとともに、( c ) に示すように、微小金属球 2 1 の溶融による接合面 3 2 , 4 1 の接近に伴って溶融物及びペースト 2 2 が外周側（矢印 A の方向）に拡散し、環状凹溝 3 3 に流れ込む（流入物を斜線で示している）。溶融が進行するにつれて、スラストプレート 4 とシャフト 3 とは、付勢機構 1 5 の付勢力に加えて溶融物の金属結合により互いに引き寄せられる。

【 0 0 3 5 】

50

その際、微小金属球 2 1 の溶融に伴って、微小金属球 2 1 と該微小金属球 2 1 に接触する部位との接触面積が増大することによりこの部分の電気抵抗が小さくなるが、電流制御部 1 4 により通電量及び通電時間を調節することで適切な溶接を行うことができる。

【 0 0 3 6 】

そして、通電を終了すると溶融物は間もなく固化するが、( d ) に示すように、溶融物が固化する前にシャフト 3 の外周側接合面 3 2 b とスラストプレート 4 の接合面 4 1 とが当接(密着)する。以上で、シャフト 3 とスラストプレート 4 との接合が完了する。なお、ペースト 2 2 は溶接終了後に洗い流して除去するとよく、ペースト 2 2 の材料として熱により気化するものを使用した場合には、その気体を吸収手段や吸引手段によって除去するようにしてもよい。

10

【 0 0 3 7 】

このように、接合前の接合面 3 2 , 4 1 には高精度の加工を施すのに障害となる突出部を形成せず、接合面 3 2 , 4 1 間に微小金属球 2 1 を介在させて溶接するようにしたので、動圧溝形成のための加工や接合面の平面度向上のための研削加工の困難性はなく、それらの面を極めて高精度にすることができるとともに、スラストプレート 4 に形成される動圧溝も極めて高精度にすることができる。また、一連の溶接工程において、シャフト 3 及びスラストプレート 4 の動圧溝 3 1 1 , 4 1 1 を損傷するような工程はないので、接合前の部品状態のままで両部材 3 , 4 を接合することができる。さらに、シャフト 3 に環状凹溝 3 3 を設け、この凹溝 3 3 の内周側に溶接部を形成して、拡散した溶融物をこの凹溝 3 3 に流れ込むようにし、シャフト 3 の外周側接合面 3 2 b とスラストプレート 4 の接合面 4 1 間には溶融物が流れ出さないように構成したので、外周側接合面 3 2 b と接合面 4 1 との当接が溶融物によって阻害されることがない。以上により、特別な治具を用いることなくシャフト 3 とスラストプレート 4 との直角度を高精度で確保しつつシャフト 3 とスラストプレート 4 とを接合することができる。

20

【 0 0 3 8 】

また、上述のように、溶接部を接合面 3 2 , 4 1 の略中央に位置付けることにより、各接合面 3 2 , 4 1 の酸化膜の溶融物であるスラッジが真っ先に拡散して環状凹溝 3 3 に流れ込み、スラッジが溶接部に残存することがないので、接合が確実となる。

【 0 0 3 9 】

また、接合面 3 2 b , 4 1 間に微小金属球 2 1 を介在させたので、接触部位を流れる電流密度が高くなり、効率的に溶融させることができる。

30

【 0 0 4 0 】

また、前記小体を、前記スラストプレート 4 及びシャフト 3 と同一の材質(第 1 の実施形態ではステンレス鋼)にしたので、溶融がより効率的に進行し、かつ各部材が溶融することで接合力を増大することができる。

【 0 0 4 1 】

なお、第 1 の実施形態では、小体を球体に形成したが、小体は球体に限定されず、例えば立方体等、他の形状でも本発明の主たる目的は達成可能である。

【 0 0 4 2 】

また、第 1 の実施形態においては、シャフト 3 側に混合物 2 0 を塗布するようにしたが、スラストプレート 4 側もしくは両側に混合物 2 0 を塗布するようにしてもよい。

40

【 0 0 4 3 】

また、金属球をシャフト 3 の接合面 3 2 上に保持する技術の第 2 の実施形態として、図 8 に示すように、シャフト 3 の接合面 3 2 に、上記環状凹溝 3 3 と、金属球 2 1 ' を該接合面 3 2 から少なくとも一部が、好ましくは大部分が突出した状態で保持する、例えば円錐状の凹部 3 4 を例えば切削加工により形成し、この凹部 3 4 に金属球 2 1 ' を保持させた状態でシャフト 3 とスラストプレート 4 とを接合するようにしてもよい。これによっても、溶融前において、金属球 2 1 ' をシャフト 3 の接合面 3 2 上に安定して保持することができるとともに、接合前のそれぞれの接合面 3 2 , 4 1 を、高精度の加工を施すのに障害となるような突出部を形成することなく接合することができるので、第 1 の実施形態と同

50

様の効果が得られる。

【0044】

また、凹部に保持させる小体は、球体のものに限らず、立方体形状等、他の形状を有するものであってもよい。

【0045】

第1、第2の実施形態では、スラストプレート4を可動電極12に、シャフト3を固定電極13にセットしたが、第3の実施形態として、それとは逆に（スラストプレート4を固定電極13に、シャフト3を可動電極12にセット）して接合するようにしてもよい。

【0046】

すなわち、第1実施形態では、シャフト3の接合面32に環状凹溝33を設け、その内周側接合面32a等に混合物20を塗布して両部材3,4を抵抗溶接により接合するようにしたが、図9に示すように、スラストプレート4の接合面41に、シャフト3の外径より小径の溶融物受け溝としての環状凹溝412を形成するとともに、その内周側接合面41a等に混合物20を塗布し、スラストプレート4を固定電極13に、シャフト3を可動電極12にセットして両部材3,4を抵抗溶接により接合するようにしてもよい。

【0047】

また、第2実施形態では、シャフト3の接合面32に、環状凹溝33と、金属球21を保持する凹部34とを設け、その凹部34に金属球21を保持させた状態でシャフト3とスラストプレート4とを抵抗溶接により接合するようにしたが、第4の実施形態として、図10に示すように、スラストプレート4の接合面41に、シャフト3の外径より小径の溶融物受け溝としての環状凹溝413と、金属球21を保持する凹部414とを形成するとともに、その内周側接合面41a'等に混合物20を塗布し、スラストプレート4を固定電極13に、シャフト3を可動電極12にセットして両部材3,4を抵抗溶接により接合するようにしてもよい。

【0048】

また、上記各実施形態において、溶融物受け溝としての溝33,412,413を溶接時に下側に配置される部材の接合面に設けているが、上側に配置される部材の接合面に設けるようにしてもよい。

【0049】

次に、本発明の第5の実施形態に係る接合方法について説明する。

【0050】

本実施形態に係る接合方法は、金属球を使用しないで、シャフト3及びスラストプレート4の各接合面32,41を凹形状に形成することで直角度を確保する点が第1～第4実施形態と相違するものであって、接合装置10を用いて抵抗溶接法により溶接する点については略同様であるので、上記の相違点について主に説明し、それ以外の点については説明を省略する。なお、第1～第4の実施形態と同一の部材については、同一の番号を付している。

【0051】

図11に示すように、シャフト3の接合面32に、軸心を囲むように溶融物受け用凹部としての円環状の凹部35を形成し、内周側接合面32cを形成する（環状凹部35及び内周側接合面32cが中心領域部に相当）。同時にシャフト3の外周面31にヘリングボーン状溝311を形成する。

【0052】

一方、スラストプレート4の接合面41において、シャフト4の凹部35より外周側の接合面（以下、外周側接合面32dという）に、シャフト3より大径の外径寸法を有する環状溝415を切削加工により形成する。その場合に、凹部35及び環状溝415の内周縁部及び外周縁部には、それぞれテーパを形成するとともに、凹部35は、スラストプレート4の環状溝415の内径より大径の外径寸法を有してなる。さらに、接合面41の外周側にヘリングボーン状溝411を形成する。

【0053】

10

20

30

40

50

そして、電極 1 2 , 1 3 間にスラストプレート 4 及びシャフト 3 を直列に並べてセットし、図 1 2 に示すように、シャフト 3 及びスラストプレート 4 の内周側接合面 3 2 c , 4 1 a ” を当接させ、付勢機構 1 5 により接合面 3 2 , 4 1 に圧力を付勢しつつ電極 1 2 , 1 3 間へのパルス電流の通電を開始する。このとき、スラストプレート 4 及びシャフト 3 との中心が合致するように、且つ接合面 3 2 , 4 1 が略平行となるように図示しない治具を用いてセットされている。

【 0 0 5 4 】

これにより、スラストプレート 4 及びシャフト 3 の接触する部位が溶融するとともに、この溶融物の金属結合により両部材は互いに引き寄せられ接合面 3 2 , 4 1 の接近に伴って溶融物がシャフト 3 の外周側テーパ面 3 5 a に向かって拡散し、凹部 3 5 に流れ込む。

10

【 0 0 5 5 】

そして、図 1 3 に示すように、通電を終了すると溶融物は間もなく固化するが、溶融物が固化する前に、シャフト 3 の外周側接合面 3 2 d とスラストプレート 4 の環状溝 4 3 の底面 4 1 5 a とが当接（密着）する。以上で、シャフト 3 とスラストプレート 4 との接合が完了する。このとき、溶融物は、シャフト 3 の外周側テーパ面 3 5 a 上に溜まった状態で固化する。

【 0 0 5 6 】

このように、接合前の接合面 3 2 , 4 1 には高精度の加工を施すのに障害となる突出部がなく、また、外周側接合面 3 2 d と接合面 4 1 との当接が溶融物によって阻害されることがないので、本実施形態においても、第 1 ~ 第 4 実施形態と同様の効果が得られる。

20

【 0 0 5 7 】

なお、シャフト 3 の接合面 3 2 に形成する溶融物受け用の溝形状は、環状であれば円環状に限られない。

【 0 0 5 8 】

また、溶融物受け用の環状溝を形成する代わりに、図 1 4 に示すように、外周縁部にテーパ面 3 6 a を有し、スラストプレート 4 の環状溝 4 1 5 より浅い凹部 3 6 を切削加工により形成するようにしてもよい。この場合、図 1 5 に示すように、電極 1 2 , 1 3 間にスラストプレート 4 及びシャフト 3 を直列に並べてセットし、凹部 3 6 の底面 3 6 a とスラストプレート 4 の接合面 4 1 a ” とを当接させ、付勢機構 1 5 により接合面 3 2 , 4 1 に圧力を付勢しつつ電極 1 2 , 1 3 間へのパルス電流を通電し、スラストプレート 4 及びシャフト 3 の接触する部位を溶融させる。このとき、この溶融による接合面 3 2 , 4 1 の接近に伴って溶融物がシャフト 3 のテーパ面 3 6 a に向かって拡散し、溶融物は、シャフト 3 のテーパ面 3 6 a 上に溜まる。

30

【 0 0 5 9 】

そして、図 1 6 に示すように、通電を終了し、溶融物が固化する前に、スラストプレート 4 の環状溝 4 1 5 の底面 4 1 5 a とシャフト 3 の外周側接合面 3 2 d とを当接（密着）させる。

【 0 0 6 0 】

これによっても、上記の実施形態と同様の効果が得られる。

【 0 0 6 1 】

40

なお、上記各実施形態の動圧軸受モータにあっては、シャフト部が固定された構成を有するものであるが、シャフト部が回転体の一部として構成された動圧軸受モータについても本発明を同様に適用することができる。また、動圧軸受モータは、上記の潤滑油以外に空気を潤滑剤として使用されるものであってもよい。

【 0 0 6 2 】

【 発明の効果 】

本発明によれば、接合前の接合面には高精度の加工を施すために障害となるような突出部を形成せず、接合面間に小体を介在させて溶接するようにするか、あるいは、接合前の接合面には高精度の加工を施すために障害となるような突出部を形成せず、シャフトの端面に、プレートの環状溝の内径より大径を有する溶融物受け用凹部の該凹部を含む中心領域

50

部を形成し、この中心領域部とプレートの一方面の中央部とを接合するようにしたので、動圧溝形成のための加工や接合面の平面度向上のための研削加工の困難性はなく、接合面を極めて高精度に仕上げることができるとともに、溶融物受け溝の存在により、溝の内径側の溶融物が溝の外径側まで達することがなく、溝の外径側の各接合面は溶融物が介在することなく当接することになり、且つ、一連の溶接工程において、シャフト及びプレートによって構成される動圧軸受部の直角度を阻害するような応力は作用しないので、高精度な動圧軸受部を備え、直角度が良好なシャフト部を得ることができる。

【0063】

また、前記小体を粒状球体としたので、接触部位を流れる電流密度が高くなり、効率的に溶融させることができる。

10

【0064】

また、前記小体を、絶縁性を有する流動ペーストに混合し、この混合物を前記溶融物受け溝の内径側、又は他方の面における前記内径側に対応する部位に塗布するようにしたので、小体をシャフトの端面上で安定して保持することができる。

【0065】

また、前記溶融物受け溝の内径側に、該溶融物受け溝が形成された部材の面から一部突出した状態で前記小体を位置固定する凹部を設けたので、小体をシャフトの端面上で安定して保持することができる。

【0066】

また、前記小体を、少なくとも前記プレート及び前記シャフトの一方と同一の材質にしたので、溶融をより効率的に進行させることができるとともに、各部材が溶融することで接合力を増大することができる。

20

【図面の簡単な説明】

【図1】 本発明に係るスラストプレートとシャフトの溶接方法が適用される動圧軸受モータの一例の全体断面図である。

【図2】 シャフトに形成された動圧発生溝を説明するための外周面の展開図である。

【図3】 スラストプレートに形成された動圧発生溝を説明するための平面図である。

【図4】 シャフトとスラストプレートとの接合に用いる装置の概略構成図である。

【図5】 第1の実施形態に係る接合方法におけるスラストプレート及びシャフトの接合面近傍の拡大図である。

30

【図6】 混合物を示す説明図である。

【図7】 通電時における微小金属球及びそれに接触する部位の溶融状態の推移を示す図である。

【図8】 第2の実施形態に係る接合方法におけるスラストプレート及びシャフトの接合面近傍の拡大図である。

【図9】 第3の実施形態に係る接合方法におけるスラストプレート及びシャフトの接合面近傍の拡大図である。

【図10】 第4の実施形態に係る接合方法におけるスラストプレート及びシャフトの接合面近傍の拡大図である。

【図11】 第5の実施形態に係る接合方法におけるスラストプレート及びシャフトの接合面近傍の拡大図である。

40

【図12】 通電開始前の接合面近傍の拡大図である。

【図13】 通電終了時の接合面近傍の拡大図である。

【図14】 第5の実施形態におけるシャフト端面の他の形状を示す拡大図である。

【図15】 通電開始前の接合面近傍の拡大図である。

【図16】 通電終了時の接合面近傍の拡大図である。

【符号の説明】

3 シャフト

3 2 接合面

3 2 a , 3 2 c 内周側接合面

50

- 3 2 b , 3 2 d 外周側接合面
- 3 3 環状凹溝
- 3 4 , 3 5 凹部
- 3 6 凹部
- 3 6 a 底面
- 4 スラストプレート
- 4 1 接合面
- 4 1 a , 4 1 a ' , 4 1 a '' 内周側接合面
- 4 1 2 , 4 1 3 環状凹溝
- 4 1 4 凹部
- 4 1 5 環状溝
- 4 1 5 a 底面
- 5 ロータ
- 1 0 接合装置
- 1 2 , 1 3 電極
- 1 5 付勢機構
- 2 1 , 2 1 ' (微小)金属球
- 2 0 混合物

【図1】

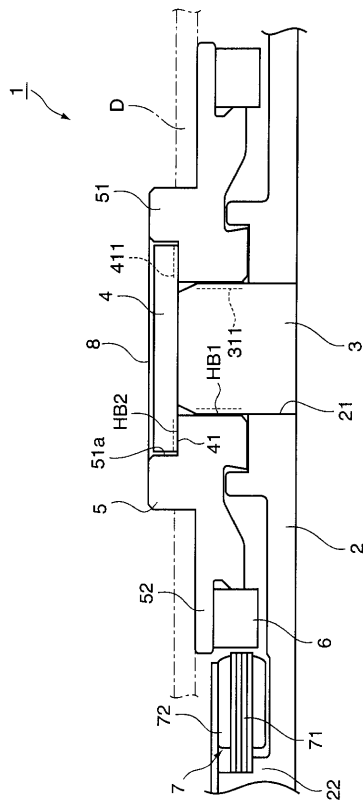

【図2】

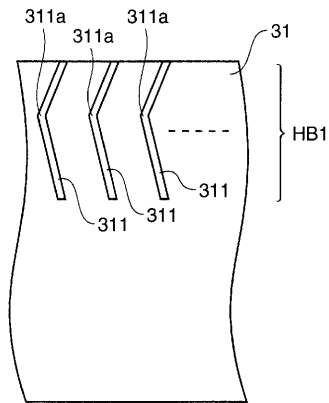

【図3】

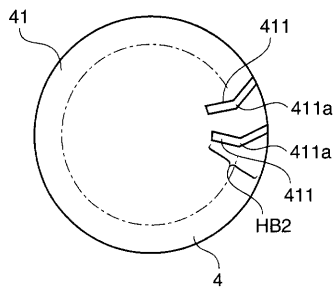

【図4】

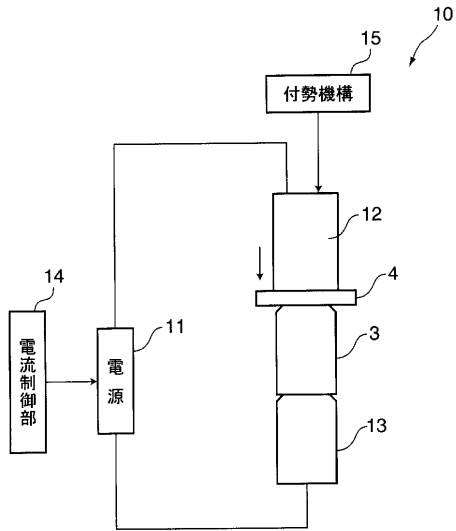

【図6】

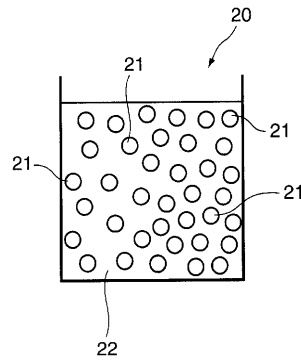

【図5】

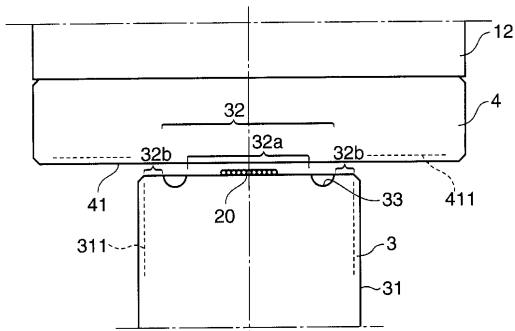

【図7】

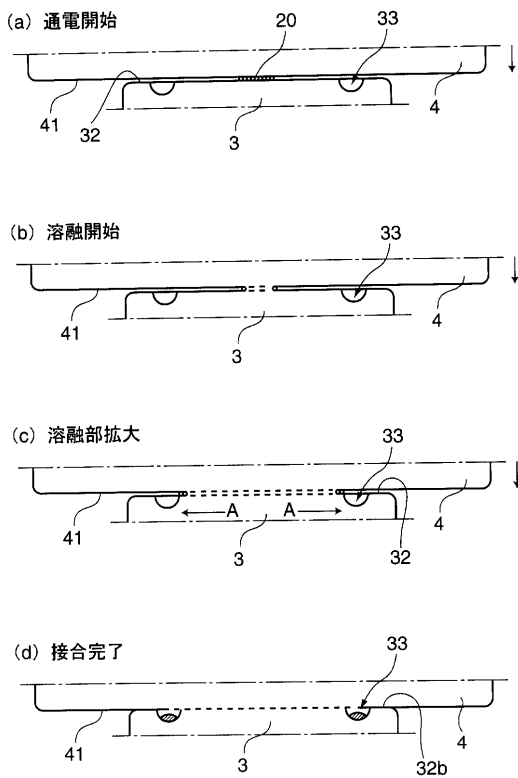

【図8】

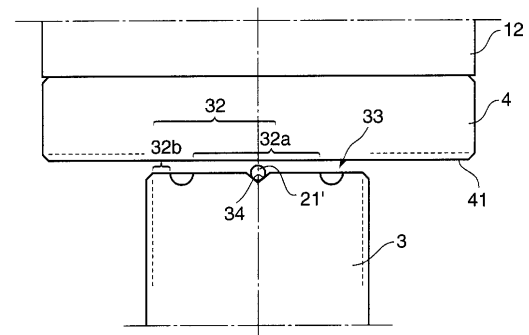

【図9】

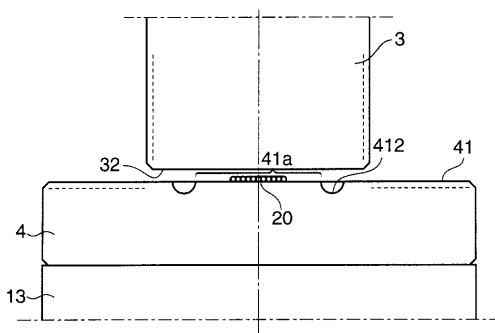

【図10】

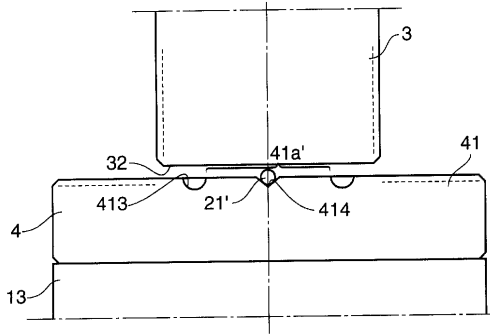

【図11】

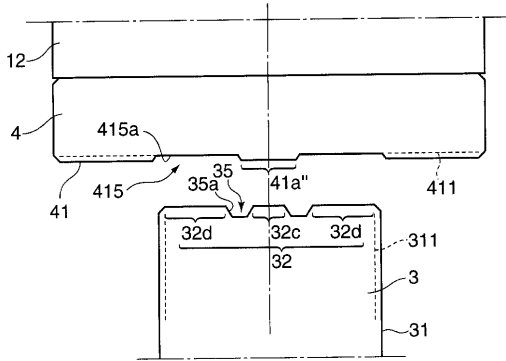

【図14】

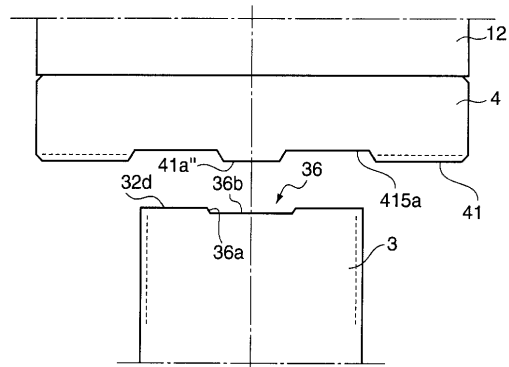

【図15】

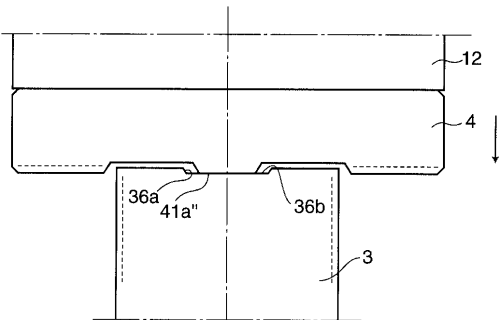

【図12】

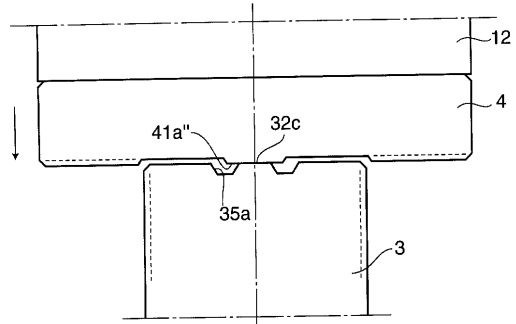

【図13】

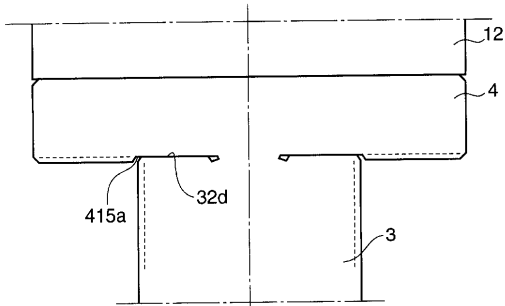

【図16】

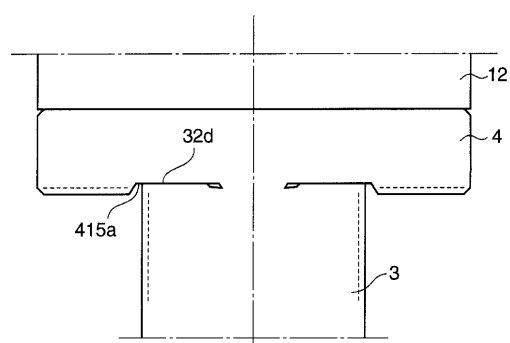

---

フロントページの続き

- (56)参考文献 特開2001-041246(JP,A)  
特開平08-267254(JP,A)  
特開2000-334573(JP,A)  
特開平09-103615(JP,A)  
特開平10-109179(JP,A)

(58)調査した分野(Int.Cl., DB名)

F16C 17/00-17/26  
F16C 33/00-33/28  
H02K 7/08  
B23K 11/00