

(19)日本国特許庁(JP)

(12)特許公報(B2)

(11)特許番号
特許第7629332号
(P7629332)

(45)発行日 令和7年2月13日(2025.2.13)

(24)登録日 令和7年2月4日(2025.2.4)

(51)国際特許分類 F I
 B 6 1 L 27/12 (2022.01) B 6 1 L 27/12
 G 0 6 Q 50/10 (2012.01) G 0 6 Q 50/10

請求項の数 15 (全21頁)

(21)出願番号	特願2021-67091(P2021-67091)	(73)特許権者	000005108 株式会社日立製作所 東京都千代田区丸の内一丁目6番6号
(22)出願日	令和3年4月12日(2021.4.12)	(74)代理人	110001689 青稜弁理士法人
(65)公開番号	特開2022-162317(P2022-162317 A)	(72)発明者	賀沢 唯 東京都千代田区丸の内一丁目6番6号 株式会社日立製作所内
(43)公開日	令和4年10月24日(2022.10.24)	(72)発明者	小林 雄一 東京都千代田区丸の内一丁目6番6号 株式会社日立製作所内
審査請求日	令和6年3月4日(2024.3.4)	(72)発明者	中川 香織 東京都千代田区丸の内一丁目6番6号 株式会社日立製作所内
		審査官	橋本 敏行

最終頁に続く

(54)【発明の名称】 ダイヤ変更支援システム、交通システム及びダイヤ変更支援方法

(57)【特許請求の範囲】

【請求項1】

処理部と記憶部を有するダイヤ変更支援システムであって、
 前記記憶部は、
 運行計画情報及び車両位置情報と、車両が停車する各駅を利用する旅客の出発駅、前記
 出発駅への到着時刻、目的駅及び前記出発駅から前記目的駅までの第1のルートを含む移
 動需要予測情報と、を記憶し、
 前記処理部は、
 ダイヤ変更要否判定を行うダイヤ変更要否判定部を有し、
 前記ダイヤ変更要否判定部は、
 前記車両位置情報に基づいて各車両の各駅における予測到着時刻を推定し、予測ダイヤ
 情報を生成する運行状況予測部と、
 前記予測ダイヤ情報と、前記旅客の乗継が想定される2車両及び接続駅を含む乗継情報
 とに基づいて、前記車両の到着遅れにより接続が確保できなくなる駅、接続元車両及び接
 続先車両によって定義される乗継失敗箇所を推定する乗継失敗箇所推定部と、
 駅間の接続を表す路線ネットワーク情報及び前記予測ダイヤ情報に基づいて、前記接続
 が確保できなくなる駅において、前記第1のルートを利用する場合に乗り継ぐと想定され
 る車両とは異なる車両に乗り継いで前記目的駅へ向かう第2のルートを探査する別ルート
 探索部と、
 前記乗継失敗箇所及び前記別ルート探索部の探索結果に基づいて、前記接続先車両の前

記接続駅における出発時刻を変更する必要があるか否かを判定する評価部と、
を有するダイヤ変更支援システム。

【請求項 2】

前記別ルート探索部は、

前記乗継失敗箇所のそれぞれについて、前記接続元車両の遅延により接続が確保できなくなった 2 車両間を乗り継ぐ前記旅客を抽出し、前記旅客のそれぞれに対し、前記第 2 のルートが存在するか否かを探索する請求項 1 に記載のダイヤ変更支援システム。

【請求項 3】

前記評価部は、

前記第 2 のルートが存在しない旅客数に基づいて前記接続先車両に対する評価値を算出し、前記評価値に基づいて前記接続先車両の前記出発時刻を変更する必要があるか否かを判定する請求項 2 に記載のダイヤ変更支援システム。

10

【請求項 4】

前記処理部は、

前記乗継失敗箇所のうち、前記評価部によって前記接続先車両の出発時刻を変更する必要があると判定された前記乗継失敗箇所のそれぞれについて、

前記接続先車両を一意に識別するための情報、前記接続駅を一意に識別するための情報及び前記接続先車両の推奨出発時刻を含む出発時刻提案情報を作成する請求項 1 に記載のダイヤ変更支援システム。

【請求項 5】

前記出発時刻提案情報を出力する出力部を更に有する請求項 4 に記載のダイヤ変更支援システム。

20

【請求項 6】

前記記憶部は、

交通機関を利用する前記旅客を一意に特定できる情報と、前記旅客が前記交通機関における前記ダイヤ変更要否判定の結果被った不利益に応じて付与されるポイントの累計とを含む旅客ポイント情報を更に記憶し、

前記ダイヤ変更要否判定部は、

前記ダイヤ変更要否判定の結果不利益を被る前記旅客を抽出し、各旅客が被った不利益の度合いに応じたポイントを算出し、前記旅客ポイント情報を更新する旅客ポイント更新部を更に有し、

30

前記評価部は、

前記乗継失敗箇所、前記別ルート探索部の探索結果及び前記旅客ポイント情報に基づいて、前記接続先車両の前記接続駅における前記出発時刻を変更する必要があるか否かを判定する請求項 1 に記載のダイヤ変更支援システム。

【請求項 7】

前記評価部は、

前記第 2 のルートが存在しない旅客数及び前記旅客ポイント情報に基づいて、前記接続先車両に対する評価値を算出し、

前記評価値に基づいて、前記接続先車両の前記出発時刻を変更する必要があるか否かを判定する請求項 6 に記載のダイヤ変更支援システム。

40

【請求項 8】

前記旅客ポイント更新部は、

前記乗継失敗箇所を一意に識別できる情報及びダイヤ変更が行われたか否かを識別できる情報を含む識別情報を取得し、

前記乗継失敗箇所のそれぞれについて、

ダイヤ変更が行われた場合には、前記接続先車両の前記接続駅における出発時刻以前から前記接続先車両に乗り続けている旅客を抽出し、前記接続先車両の出発時刻を変更した時間量に基づいて設定したポイントを付与し、

前記ダイヤ変更が行われなかった場合には、前記接続元車両から前記接続先車両へ乗り

50

継ぐ旅客を抽出し、前記接続元車両の到着遅れ及び前記ダイヤ変更が行われなかったことに伴う移動時間の増分に基づいて設定したポイントを付与する請求項 6 に記載のダイヤ変更支援システム。

【請求項 9】

ダイヤ変更支援システムと、運行管理システムと、チケットシステムと、が回線を介して接続された交通システムであって、

前記ダイヤ変更支援システムは、

運行計画情報及び車両位置情報と、車両が停車する各駅を利用する旅客の出発駅、前記出発駅への到着時刻、目的駅及び前記出発駅から前記目的駅までの第 1 のルートを含む移動需要予測情報と、を記憶する記憶部と、

10

前記車両位置情報に基づいて各車両の各駅における予測到着時刻を推定し、予測ダイヤ情報を生成する運行状況予測部と、

前記予測ダイヤ情報と、前記旅客の乗継が想定される 2 車両及び接続駅を含む乗継情報とに基づいて、前記車両の到着遅れにより接続が確保できなくなる駅、接続元車両及び接続先車両によって定義される乗継失敗箇所を推定する乗継失敗箇所推定部と、

駅間の接続を表す路線ネットワーク情報及び前記予測ダイヤ情報に基づいて、前記接続が確保できなくなる駅において、前記第 1 のルートを利用する場合に乗り継ぐと想定される車両とは異なる車両に乗り継いで前記目的駅へ向かう第 2 のルートを探索する別ルート探索部と、

前記乗継失敗箇所及び前記別ルート探索部の探索結果に基づいて前記接続先車両の前記接続駅における出発時刻を変更する必要があるか否かを判定する評価部と、を有する処理部を有し、

20

前記運行管理システムは、

運行計画に沿って運行する交通機関の運行計画及び前記車両の運行状況を管理し、前記運行計画情報及び前記車両位置情報を前記ダイヤ変更支援システムに送り、

前記チケットシステムは、

前記交通機関を利用する旅客が前記交通機関の利用に対して運賃を支払い、前記移動需要予測情報を前記ダイヤ変更支援システムに送る交通システム。

【請求項 10】

前記運行管理システムは、

所定の時間ごとに最新の前記車両位置情報を前記ダイヤ変更支援システムに送信し、

前記ダイヤ変更支援システムの前記処理部は、

最新の前記車両位置情報に基づいて、前記記憶部に記憶された前記車両位置情報を更新する請求項 9 に記載の交通システム。

30

【請求項 11】

前記チケットシステムは、

所定の時間ごとに最新の前記移動需要予測情報を前記ダイヤ変更支援システムに送信し、

前記ダイヤ変更支援システムの前記処理部は、

最新の前記移動需要予測情報に基づいて、前記記憶部に記憶された前記移動需要予測情報を更新する請求項 9 に記載の交通システム。

40

【請求項 12】

前記ダイヤ変更支援システムは、

前記評価部が前記出発時刻を変更する必要があると判定した場合、前記運行管理システムに、前記接続先車両を一意に識別するための情報、前記接続駅を一意に識別するための情報及び前記接続先車両の推奨出発時刻を含む出発時刻提案情報を送信する送信部を更に有する請求項 9 に記載の交通システム。

【請求項 13】

前記ダイヤ変更支援システムは、

前記出発時刻提案情報を受信した前記運行管理システムから、前記乗継失敗箇所を一意に識別できる情報及びダイヤ変更が行われたか否かを識別できる情報を含む識別情報を取

50

得する受信部を更に有する請求項 1 2 に記載の交通システム。

【請求項 1 4】

前記ダイヤ変更支援システムは、

前記評価部が前記出発時刻を変更する必要がないと判定した場合、前記別ルート探索部が前記第 2 のルートが存在すると判定した旅客を一意に識別できる情報及び前記別ルート探索部が探索した前記第 2 のルートとを含む別ルート情報を前記チケットシステムに送信する送信部を更に有する請求項 9 に記載の交通システム。

【請求項 1 5】

車両の出発時刻を変更する必要があるか否かを判定するためのダイヤ変更支援方法であって、

運行計画情報及び車両位置情報と、前記車両が停車する各駅を利用する旅客の出発駅、前記出発駅への到着時刻、目的駅及び前記出発駅から前記目的駅までの第 1 のルートを含む移動需要予測情報と、を記憶する記憶ステップと、

前記車両位置情報に基づいて各車両の各駅における予測到着時刻を推定し、予測ダイヤ情報を生成する運行状況予測ステップと、

前記予測ダイヤ情報と、前記旅客の乗継が想定される 2 車両及び接続駅を含む乗継情報とに基づいて、前記車両の到着遅れにより接続が確保できなくなる駅、接続元車両及び接続先車両によって定義される乗継失敗箇所を推定する乗継失敗箇所推定ステップと、

駅間の接続を表す路線ネットワーク情報及び前記予測ダイヤ情報に基づいて、前記接続が確保できなくなる駅において、前記第 1 のルートを利用する場合に乗り継ぐと想定される車両とは異なる車両に乗り継いで前記目的駅へ向かう第 2 のルートを探索する別ルート探索ステップと、

前記乗継失敗箇所及び前記別ルート探索ステップの探索結果に基づいて前記接続先車両の前記接続駅における前記出発時刻を変更する必要があるか否かを判定する評価ステップと、

を有するダイヤ変更支援方法。

【発明の詳細な説明】

【技術分野】

【0001】

本発明は、ダイヤ変更支援システム、交通システム及びダイヤ変更支援方法に関する。

【背景技術】

【0002】

鉄道輸送サービスに代表される公共交通機関は、運行乱れや旅客の需要変動などの状況の変化に応じて日々の運行計画に対するダイヤ変更を行っている。例えば、車両の到着遅れが発生し他車両の接続が確保できなくなった場合に、接続車両と被接続車両との接続を確保するために被接続車両の出発時刻を調整することがある。このようなダイヤ変更要否判定は合理性の確保を要する高度な作業であり、相応の労力と時間を要する。

【0003】

特許文献 1 には、他路線との接続時の各路線・各社間の車両運行ダイヤ調整を円滑に行い得る技術が開示されている。特許文献 1 によれば、まず、第 1 の車両を管理する第 1 の運行管理システムおよび第 2 の車両を管理する第 2 の運行管理システムから第 1 および第 2 の各車両に関する運行情報をそれぞれ取得し、各車両に関する運行情報から各車両の各駅における予測到着時刻を算出する。各車両の各駅における予測到着時刻の算出結果および過去の乗継に関する実績データに基づいて、被接続車両の出発時刻を変更する必要があるか否かを判定する。

【先行技術文献】

【特許文献】

【0004】

【文献】特開 2011 - 255766 号公報

【発明の概要】

10

20

30

40

50

【発明が解決しようとする課題】

【0005】

特許文献1に開示された技術によれば、接続駅における乗継時間が確保されているか否か、および乗継客数の多寡に基づいた合理的なダイヤ変更要否判定を行うことができる。

【0006】

しかしながら、特許文献1では、旅客の目的駅が考慮されていない。例えば、旅客が当初意図していた経路とは異なる経路によって目的駅へ到達可能な場合がある。不必要なダイヤ変更は交通事業者のコスト増加および旅客満足度の低下につながる。このため、接続を確保しなくても旅客の利便性が大きく損なわれない場合にはダイヤを変更しないことが望ましい。

10

【0007】

旅客の移動需要に対応しつつ必要最小限のダイヤ変更を行うためには、車両間の乗継を行う旅客が当初意図していた経路の情報を取得し、目的駅へ到達可能な別の経路が存在しない乗継客数に基づいてダイヤ変更要否判定を行う必要がある。

【0008】

本発明の目的は、ダイヤ変更支援システムにおいて、旅客の移動需要に対応しつつ必要最小限のダイヤ変更を行うことにある。

【課題を解決するための手段】

【0009】

本発明の一態様のダイヤ変更支援システムは、処理部と記憶部を有するダイヤ変更支援システムであって、前記記憶部は、運行計画情報及び車両位置情報と、車両が停車する各駅を利用する旅客の出発駅、前記出発駅への到着時刻、目的駅及び前記出発駅から前記目的駅までの第1のルートを含む移動需要予測情報と、を記憶し、前記処理部は、ダイヤ変更要否判定を行うダイヤ変更要否判定部を有し、前記ダイヤ変更要否判定部は、前記車両位置情報に基づいて各車両の各駅における予測到着時刻を推定し、予測ダイヤ情報を生成する運行状況予測部と、前記予測ダイヤ情報と、前記旅客の乗継が想定される2車両及び接続駅を含む乗継情報とに基づいて、前記車両の到着遅れにより接続が確保できなくなる駅、接続元車両及び接続先車両によって定義される乗継失敗箇所を推定する乗継失敗箇所推定部と、駅間の接続を表す路線ネットワーク情報及び前記予測ダイヤ情報に基づいて、前記接続が確保できなくなる駅において、前記第1のルートを利用する場合に乗り継ぐと想定される車両とは異なる車両に乗り継いで前記目的駅へ向かう第2のルートを探査する別ルート探索部と、前記乗継失敗箇所情報及び前記別ルート探索部の探索結果に基づいて、前記接続先車両の前記接続駅における前記出発時刻を変更する必要があるか否かを判定する評価部と、を有する。

20

30

【発明の効果】

【0010】

本発明の一態様によれば、ダイヤ変更支援システムにおいて、旅客の移動需要に対応しつつ必要最小限のダイヤ変更を行うことができる。

【図面の簡単な説明】

【0011】

40

【図1】交通機関の構成の一例を示す図である。

【図2】交通システム10の構成の一例を説明する図である。

【図3】図2のダイヤ変更支援システムの概略ハードウェア構成を示す図である。

【図4】実施例1のダイヤ変更支援システムの機能ブロック図である。

【図5】予測ダイヤ情報の一例を示す図である。

【図6】乗継情報の一例を示す図である。

【図7】乗継失敗箇所情報の一例を示す図である。

【図8】移動需要予測情報の一例を示す図である。

【図9】出発時刻変更提案情報の一例を示す図である。

【図10】図4のダイヤ変更要否判定部が行うダイヤ変更要否判定処理を説明するための

50

フローチャートである。

【図 1 1】ダイヤ変更要否判定の結果を出力部に表示した一例を示す図である。

【図 1 2】図 1 0 に示したダイヤ変更要否判定処理のうち、評価値算出処理を詳細に説明するためのフローチャートである。

【図 1 3】図 1 2 に示した評価値算出処理のうち、別ルート探索処理を詳細に説明するためのフローチャートである。

【図 1 4】実施例 2 のダイヤ変更支援システムの機能ブロック図である。

【図 1 5】旅客ポイント情報の一例を示す図である。

【図 1 6】図 1 4 のダイヤ変更要否判定部が行うダイヤ変更要否判定処理を説明するためのフローチャートである。

【図 1 7】図 1 6 に示したダイヤ変更要否判定処理のうち、旅客ポイント情報更新処理を詳細に説明するためのフローチャートである。

【発明を実施するための形態】

【0012】

以下、本発明に係るダイヤ変更支援システムの実施例について、図面を参照して説明する。

【実施例 1】

【0013】

図 1 を参照して、交通機関の構成の一例について説明する。

【0014】

交通機関 1 は、複数の駅 A ~ H、駅 A ~ H に停車する車両 1 ~ 4 から構成される。なお本明細書において「駅」とは、旅客が乗降可能な地点を指す。車両 1 ~ 4 は複数のユーザと一緒に移動する乗り物であり、後述する運行管理システム（図 2）によって運行計画および運行状況が管理される。

【0015】

車両 1 ~ 4 は例えば、列車、バス、船舶、航空機などである。車両 1 ~ 4 は、ここでは、それぞれ異なる運行管理システムによって運行計画および運行状況が管理されることを想定しているが、同一の運行管理システムによって運行計画および運行状況を管理されても良い。車両 1 は路線 R 1 を走行する車両であり、A 駅 D 駅 E 駅の順に走行する。車両 2 および車両 4 は路線 R 2 を走行する車両であり、B 駅 D 駅 F 駅 H 駅の順に走行する。車両 3 は路線 R 3 を走行する車両であり、C 駅 D 駅 G 駅 H 駅の順に走行する。

【0016】

D 駅は路線 R 1、路線 R 2 および路線 R 3 上の駅であり、路線 R 1 を走行する車両の乗客は、D 駅において路線 R 2 または路線 R 3 を走行する車両に乗り継ぐことが可能である。また、路線 R 2 を走行する車両の乗客は、D 駅において路線 R 1 または路線 R 3 を走行する車両に乗り継ぐことが可能である。また、路線 R 3 を走行する車両の乗客は、D 駅において路線 R 1 または路線 R 2 を走行する車両に乗り継ぐことが可能である。なお、本明細書では、D 駅のように、ある路線を走行する車両から別の路線を走行する車両へと乗り継ぐ際に利用される駅を接続駅と記載する。接続駅は、異なる建物に設置された異なる駅であっても、同一構内に設置された異なるホームの駅であっても良い。

【0017】

実施例 1 は、車両 1 ~ 4 が D 駅に停車する場合であって、かつ運行計画において車両 1 の D 駅到着時刻および車両 2 の D 駅出発時刻が、車両 1 から車両 2 への乗り継ぎが可能であるように設定されている場合であって、かつ車両 1 の遅延により車両 1 から車両 2 への接続が確保できなくなった場合であって、車両 1 から車両 2 へ乗り継ぐ乗客のうち、当初意図していた経路とは異なる経路によって目的駅へ到達することができない乗継客の人数に基づいて、車両 2 の D 駅出発時刻を変更する必要があるか否かを判定するものである。

【0018】

図 2 は、交通システム 1 0 の構成の一例を説明する図である。

【0019】

10

20

30

40

50

交通システム10は、ダイヤ変更支援システム100と、チケットシステム200と、運行管理システム300と、運行管理システム400と、運行管理システム500と、を備えて構成される。ダイヤ変更支援システム100、チケットシステム200、運行管理システム300、運行管理システム400および運行管理システム500は図示しない回線によって接続されている。

【0020】

ダイヤ変更支援システム100は、運行管理システム300および運行管理システム400および運行管理システム500から得られる車両の運行計画および車両の走行位置を取得する。また、ダイヤ変更支援システム100は、チケットシステム200から移動需要（例えば、誰が、いつ、どこからどこまで移動しようとしているか）の情報を取得する。

10

【0021】

運行管理システム300は車両1の運行計画および運行状況を管理する。また、運行管理システム400は車両2および車両4の運行計画および運行状況を管理する。また、運行管理システム500は車両3の運行計画および運行状況を管理する。各運行管理システムによる各車両の運行計画および運行状況の管理については、公知の技術を用いれば良いため、ここでは説明を省略する。

【0022】

チケットシステム200は、交通機関1を利用する旅客が、交通機関1の利用に対して適切に運賃を支払うためのシステムである。チケットシステム200は、例えば、サーバコンピュータであり、図示しない回線を介して携帯端末201との情報の授受および運賃の決済処理を行う。携帯端末201は、交通機関1を利用する旅客が操作する可搬型のコンピュータであり、例えば、携帯電話、スマートフォン、タブレットコンピュータ、ノート型コンピュータなどである。携帯端末201とチケットシステム200との間の各種情報の送受信およびチケットシステム200による運賃の決済については、公知の技術を用いれば良いため、ここでは説明を省略する。

20

【0023】

図3はダイヤ変更支援システム100の概略ハードウェア構成を示す図である。

【0024】

ダイヤ変更支援システム100は、例えば、パーソナルコンピュータやサーバコンピュータである。図3に示すようにダイヤ変更支援システムは、互いにバスBで接続された入力部101と、出力部102と、通信部103と、記憶部104と、処理部105と、を備える。

30

【0025】

入力部101は、例えば、キーボードおよびマウスで構成されており、ダイヤ変更支援システムに関する操作をユーザが入力するインターフェースである。出力部102は、例えば、ディスプレイ装置で構成されており、ダイヤ変更支援システムに関する情報を表示するインターフェースである。

【0026】

通信部103は図示しない通信回線に接続されており、チケットシステム200、運行管理システム300、400および500の各種運行管理システムと、ダイヤ変更支援システムとの間で各種情報の送受信を行うインターフェースである。このように、通信部103は、送信部と受信部とから構成される。

40

【0027】

記憶部104は、例えばハードディスク装置で構成されており、ダイヤ変更支援システム100に関するプログラムおよびデータを不揮発的に記憶する。処理部105は、例えば、CPU(Central Processing Unit)で構成されたプロセッサと、プロセッサの作業領域として用いられるRAM(Random Access Memory)と、を有している。処理部105は、記憶部104に記憶された各種処理プログラムをプロセッサが実行することで各種情報処理を行う。

50

【 0 0 2 8 】

図 4 は、実施例 1 に係るダイヤ変更支援システム 1 0 0 の機能ブロック図である。

【 0 0 2 9 】

ダイヤ変更要否判定部 1 1 0 は、遅延により接続を確保できなくなる車両（以下、接続元車両）および接続駅を推定し、遅延が発生した車両の接続先の車両（以下、接続先車両）の出発時刻を変更する必要があるか否かを判定する機能を有する。

【 0 0 3 0 】

本実施例 1 において、ダイヤ変更要否判定部 1 1 0 は、記憶部 1 0 4 に記憶された各種処理プログラムを上述の処理部 1 0 5（図 3）が実行することにより実現される。ダイヤ変更要否判定部 1 1 0 は、図 4 に示すように、運行状況予測部 1 2 0 と、乗継失敗箇所推定部 1 3 0 と、評価部 1 4 0 と、別ルート探索部 1 5 0 と、を有する。

10

【 0 0 3 1 】

運行状況予測部 1 2 0 は、上述の通信部 1 0 3 を通じて運行システム 3 0 0、4 0 0 および 5 0 0 から取得した運行計画情報 D 1 と車両位置情報 D 2 とを用いて、各車両の未来の運行状況の予測結果である予測ダイヤ情報 D 3 を生成する。運行計画情報 D 1 は、各路線の各車両に適用される運行計画であり、運行システムからダイヤ変更支援システムにあらかじめ送信され記憶部 1 0 4 に記憶されているものとする。また、車両位置情報 D 2 は、運行システム 3 0 0、4 0 0 および 5 0 0 が運行状況を管理する各車両の走行位置を示す情報であり、所定の時間ごとに（例えば、5 分周期など）最新の情報が送信され、記憶部 1 0 4 に記憶された車両位置情報 D 2 が更新されるものとする。

20

【 0 0 3 2 】

図 5 は、予測ダイヤ情報 D 3 の一例を示す図である。

【 0 0 3 3 】

予測ダイヤ情報 D 3 には、車両を一意に識別するための情報（例えば車両 1、車両 2、車両 3、車両 4 など）と、車両が走行する路線を識別するための情報（例えば路線 R 1、路線 R 2、路線 R 3 など）と、車両が停車する駅を識別するための情報（例えば A 駅、B 駅、C 駅など）と、運行計画情報 D 1 に基づく各車両の各駅における到着時刻および出発時刻と、車両位置情報 D 2 に基づいて予測した各車両の各駅における予測到着時刻および予測出発時刻と、各車両の各駅における到着時刻の遅延時分と、が含まれる。

【 0 0 3 4 】

乗継失敗箇所推定部 1 3 0 は、予測ダイヤ情報 D 3 と、車両間の乗継に関する情報である乗継情報 D 4 とを用いて、車両間の接続を確保できなくなる接続元車両と、接続先車両と、接続駅と、の推定結果である乗継失敗箇所情報 D 5 を生成する。

30

【 0 0 3 5 】

図 6 は、乗継情報 D 4 の一例を示す図である。

【 0 0 3 6 】

乗継情報 D 4 には、旅客の乗継が想定される 2 車両および接続駅について、接続元車両を識別するための情報と、接続先車両を識別するための情報と、接続駅を識別するための情報と、接続元車両の接続駅における到着時刻と、接続先車両の接続駅における出発時刻と、旅客が乗継に要する時間と、が含まれる。乗継が想定される 2 車両は、各路線の運行計画に基づいて定義しても良いし、旅客の乗継に関する実績データに基づいて定義しても良い。また、旅客が乗継に要する時間は、任意の値を定義しても良いし、旅客の乗継に関する実績データに基づいて定義してもよい。

40

【 0 0 3 7 】

図 7 は、乗継失敗箇所情報 D 5 の一例を示す図である。

【 0 0 3 8 】

乗継失敗箇所情報 D 5 には、各乗継失敗箇所について、乗継失敗箇所を一意に識別するための情報（例えば、乗継失敗箇所を管理する ID など）と、接続元車両を識別するための情報と、接続先車両を識別するための情報と、乗継が行われる接続駅を識別するための情報と、接続元車両の接続駅における予測到着時刻と、接続先車両の接続駅における予測

50

出発時刻と、車両間の接続を確保するにあたって不足している時間量である不足時間と、が含まれる。ここで不足時間は、接続先車両の接続駅における予測出発時刻と接続元車両の接続駅における予測到着時刻との差分から旅客が乗継に要する時間を差し引いた値の絶対値をとることで求まる。

【 0 0 3 9 】

図 8 は、移動需要予測情報 D 6 の一例を示す図である。

【 0 0 4 0 】

移動需要予測情報 D 6 には、旅客を一意に識別できる情報（例えば、チケットシステムを利用する際に用いるユーザ ID など）と、旅客の出発駅と、旅客が移動を開始すると推定される時刻である予測出発時刻と、旅客の目的駅と、旅客が利用すると推定される経路と、が含まれる。旅客が利用すると推定される経路は、公知のアルゴリズムを用いて求めれば良いため、ここでは説明を省略する。

10

【 0 0 4 1 】

図 9 は、出発時刻変更提案情報 D 7 の一例を示す図である。

【 0 0 4 2 】

出発時刻変更提案情報 D 7 には、接続先車両の出発時刻を変更する必要があると判定された乗継失敗箇所について、乗継失敗箇所を一意に識別するための情報と、出発時刻の変更が必要であると判定された接続先車両を一意に識別するための情報と、接続駅を一意に識別するための情報と、予測ダイヤ情報 D 3 を参照して得られる上述の接続先車両の接続駅における予測出発時刻と、後述する推奨出発時刻と、が含まれる。

20

【 0 0 4 3 】

評価部 1 4 0 は、各乗継失敗箇所について接続先車両の出発時刻を変更する必要があるか否かを判定し、変更が必要である場合、出発時刻変更提案情報 D 7 を更新する。また、ダイヤ変更要否判定部 1 1 0 は、通信部 1 0 3 を介して、接続先車両の運行計画および運行状況を管理する運行管理システムに対し出発時刻変更提案情報 D 7 を送信する。また、ダイヤ変更要否判定部 1 1 0 は、出力部 1 0 2 に出発時刻変更提案情報 D 7 を表示する。

【 0 0 4 4 】

別ルート探索部 1 5 0 は、接続元車両の遅延により車両間の接続が確保できなくなった場合に、予測ダイヤ情報 D 3 と、乗継情報 D 4 と、上述の通信部 1 0 3 を通じてチケットシステム 2 0 0 から取得した移動需要予測情報 D 6 と、駅間の接続関係を表す路線ネットワーク情報 D 0 と、を用いて、移動需要予測情報 D 6 に設定された旅客が利用すると推定される経路とは異なり、かつ移動にかかる所要時間の増分が所定の値以下である経路を探索する。

30

【 0 0 4 5 】

以下に、上述したダイヤ変更支援システム 1 0 0 の処理について詳述する。

【 0 0 4 6 】

図 1 0 は、ダイヤ変更要否判定部 1 1 0 の処理を説明するためのフローチャートである。

【 0 0 4 7 】

ダイヤ変更要否判定部 1 1 0 はまず、通信部 1 0 3 を通じて、運行管理システム 3 0 0 、 4 0 0 および 5 0 0 から、車両 1 ~ 3 の現時点における走行位置を受信する（ステップ S 1 0 1 ）。そして図 5 に示した予測ダイヤ情報を作成する。

40

【 0 0 4 8 】

次に、ダイヤ変更要否判定部 1 1 0 は、図 5 に示した予測ダイヤ情報および図 6 に示した乗継情報を参照して図 7 に示した乗継失敗箇所情報を作成する（ステップ S 1 0 2 ）。

【 0 0 4 9 】

例えば、車両 1 および車両 2 が図 5 に示した予測ダイヤ情報 D 3 の通り運行した場合、車両 1 は D 駅に 7 : 3 5 に到着し、車両 2 は D 駅を 7 : 3 5 に出発する。一方、図 6 に示した通り、車両 1 から車両 2 の乗継には 3 分を要する。この場合、車両 1 から車両 2 への接続を確保することができないため、D 駅における車両 1 から車両 2 への乗継が乗継失敗箇所として乗継失敗箇所情報に登録され、不足時間は 3 分と表される。これは、車両 1 と

50

車両2の接続を確保するためには、3分不足していることを意味する。

【0050】

乗継失敗箇所が存在する場合（ステップS103「Yes」）、ダイヤ変更要否判定部110は、通信部103を通じて、チケットシステム200から、図8に示した移動需要予測情報を受信する（ステップS104）。

【0051】

なお、乗継失敗箇所が存在しない場合（ステップS103「No」）、ダイヤ変更が不要であると判断し、ダイヤ変更要否判断処理を終了する。次に、ダイヤ変更要否判定部110は、ステップS102で列挙した各乗継失敗箇所について以下の処理を行う（ステップS105a）。ただし、本実施例では乗継失敗箇所は1箇所であることを想定している。

【0052】

まず、評価値算出処理（ステップS106）処理を行う。この評価値算出処理の詳細は後述する（図12）。次に、ダイヤ変更要否判定部110は、算出した評価値に基づいて当該乗継失敗箇所における接続車両の出発時刻を変更する必要があるか否かを判定する（ステップS107）。

【0053】

例えば、評価値が所定の値を超えている場合にダイヤ変更が必要であると判定する。または、評価値算出処理（ステップS106）を行い評価値に基づいてダイヤ変更が必要であると判定するかわりに、過去の実績データを用いて構築した統計モデルを利用してダイヤ変更要否判定を行っても良い。

【0054】

当該乗継失敗箇所における接続車両の出発時刻を変更する必要がある場合（ステップS107「Yes」）、ダイヤ変更要否判定部110は、当該乗継失敗箇所における接続元車両と、接続元車両の接続駅における予測到着時刻と、接続先車両と、接続先車両の接続駅における推奨出発時刻と、を図9に示した出発時刻変更提案情報D7に登録する（ステップS108）。

【0055】

ここで、接続先車両の推奨出発時刻とは、接続元車両から接続先車両への乗継が可能となるような接続先車両の出発時刻である。例えば、図7に示した乗継失敗箇所情報に記載されたD駅における車両1から車両2への乗継を可能にする場合、接続先車両である車両2の出発時刻と接続元車両である車両1の到着時刻の差分が3分不足しているため、車両2の出発時刻を3分以上遅らせることで車両1から車両2への乗継が可能となる。

【0056】

本実施例1では、接続元車両から接続先車両への乗継が可能という制約と、運行計画との差分が最小という制約と、を用いて7:38が車両2の推奨出発時刻として設定する。なお、接続先車両の推奨出発時刻を設定する際の制約は任意の制約を用いて良い。

【0057】

上述したステップS106からステップS108までの処理を、ステップS102で列挙した各乗継失敗箇所について繰り返し行う（ステップS105b）。

【0058】

ステップS102で列挙した全ての乗継失敗箇所についてステップS106からステップS108の処理が完了した後、接続先車両の接続駅における出発時刻の変更が必要であると判定された乗継箇所が存在しない場合（ステップS109「No」）、ダイヤ変更要否判定を終了する。

【0059】

一方、接続先車両の接続駅における出発時刻の変更が必要であると判定された乗継失敗箇所が存在する場合（ステップS109「Yes」）、通信部103を通じて、出発時刻の変更が必要であると判定された車両の運行状況を管理する運行管理システムに対し、図9に示した出発時刻変更提案情報D7を送信する（ステップS110）。また、出力部に出発時刻変更提案情報D7を表示する（ステップS111）。

10

20

30

40

50

【 0 0 6 0 】

なお、出発時刻変更提案情報 D 7 を送信する前にダイヤ変更支援システム 1 0 0 のユーザに対し、出発時刻変更提案情報 D 7 を接続先車両の運行計画および運行状況を管理する運行管理システムに対して送信するか否か、問いかけを行っても良い。また、出発時刻変更提案情報 D 7 を受け取った運行管理システムがダイヤ変更を行ったか否かを受信する受信部を備えても良い。

【 0 0 6 1 】

図 1 1 はダイヤ変更要否判定の結果を画面表示する他の例を示す。

【 0 0 6 2 】

この例では、D 駅における接続元車両の予測到着時刻および接続先車両の予測出発時刻を視覚的に示している。さらに、運行計画から変化した部分も示している。ここで、運行計画から変化した部分とは、遅延をはじめとする運行乱れによる着発時刻の変化や、ダイヤ変更要否判定部 1 1 0 により設定された推奨出発時刻である。また、接続元車両の予測到着時刻を表す横線と接続先車両の予測出発時刻を表す横線をつなぐ点線は、接続元車両から接続先車両への乗継が可能であることを示している。

10

【 0 0 6 3 】

このような表示方法によって、ユーザは接続元車両および接続先車両の運行状況と、ダイヤ変更要否判定部 1 1 0 により行われた要否判定の結果と、ダイヤ変更要否判定部 1 1 0 により算出された推奨出発時刻等を視覚的に理解できる。ダイヤ変更要否判定部 1 1 0 は、上述したステップ S 1 0 1 ~ ステップ S 1 1 1 までの処理を行った後、ダイヤ変更要否判定処理を終了する。

20

【 0 0 6 4 】

上記一連の処理は、周期起動で所定の時間ごとに（例えば、5 分周期など）繰り返し実行されるが、ダイヤ変更支援システム 1 0 0 がユーザのコマンド入力を受け付けるコマンド入力部を備え、ユーザのコマンド入力のタイミングで上記一連の処理を実行するような構成としても良い。

【 0 0 6 5 】

図 1 2 は、図 1 0 に示した評価値算出処理 S 1 0 6 の処理を説明するためのフローチャートである。

【 0 0 6 6 】

本実施例 1 によれば、評価値算出処理 S 1 0 6 において、評価部 1 4 0 が接続先車両の接続駅における出発時刻を変更する必要があるか否かを判定するための評価値を算出する。

30

【 0 0 6 7 】

まず、評価部 1 4 0 は、ステップ S 1 0 4 で受信した移動需要予測情報 D 6 を参照し、当該乗継失敗箇所における接続元車両から接続先車両へ乗り継ぐ旅客（以下、乗継客）を抽出する（ステップ S 2 0 1）。例えば図 8 に示した移動需要予測情報において、旅客 1 および 2 は当該乗継失敗箇所における乗継客である。

【 0 0 6 8 】

次に、ダイヤ変更要否判定部 1 1 0 は、ステップ S 2 0 1 で抽出した各乗継客について以下の処理を行う（ステップ S 2 0 2 a）。

40

【 0 0 6 9 】

まず、評価部 1 4 0 は、別ルート探索処理（ステップ S 2 0 3）を行う。この別ルート探索処理の詳細は後述する（図 1 3）。別ルートが存在しない場合（ステップ S 2 0 4 「No」）、評価部 1 4 0 は当該乗継失敗箇所における接続先車両の評価値を更新する（ステップ S 2 0 5）。

【 0 0 7 0 】

本実施例 1 において評価値 V は、例えば、下記の数式（1）により算出される。

[数式 1]

$$V = \text{（別ルートが存在しない乗継客 } i \text{ の待ち時間増分）}$$

数式（1）において待ち時間増分とは、各車両が予測ダイヤ情報 D 3 の通り運行し、か

50

つ乗継客が当初乗り継ぐ予定であった車両の後発車両に乗り継ぐと仮定した場合の接続元車両の到着時刻と接続先車両の出発時刻の差分から、各車両が運行計画情報D1の通り運行した場合の接続元車両の到着時刻と接続先車両の出発時刻の差分を差し引いた値である。

【0071】

例えば、車両1～4が運行計画通り運行した場合、図8に示した旅客1は車両1から車両2に乗り継ぐと推定され、車両1のD駅到着時刻7:29から車両2のD駅発車時刻7:35までの6分間が待ち時間である。一方で図5に示した予測ダイヤ情報の通り運行した場合、旅客1は車両2の後発車両である車両4に乗り継ぐと仮定され、車両1のD駅到着時刻7:35から車両4のD駅発車時刻7:55までの20分間が待ち時間である。したがって、旅客1の待ち時間増分は14分と算出される。

10

【0072】

上述したステップS203からS205までを、ステップS201で抽出した各乗継客に対し行う(S202b)。評価部140は、上述したステップS201～ステップS205までの処理を行った後、評価値算出処理を終了する。

【0073】

図13は、図12に示した別ルート探索処理S203の処理を説明するためのフローチャートである。

【0074】

本実施例1によれば、別ルート探索処理S203においては、別ルート探索部150がステップS104で受信した移動需要予測情報D6に設定されている旅客が利用すると推定される経路(以下、元ルート)とは異なり、かつ移動にかかる所要時間の増分が所定の値以下である経路(以下、別ルート)を探索する。

20

【0075】

まず、別ルート探索部150は、当該乗継客の目的駅と、乗継情報D4と、路線ネットワーク情報D0と、を参照し、元ルートと同一の接続駅において元ルートとは異なる車両に乗り継いで目的駅または目的駅から所定の範囲内に存在する駅へ到達する経路と、元ルートと異なる接続駅において元ルートとは異なる車両に乗り継いで目的駅または目的駅から所定の範囲内に存在する駅へ到達する経路と、を列挙する(ステップS301)。

【0076】

なお本明細書では、これらのルートを包括して元ルートと異なる経路と記載する。例えば、図8に示した旅客1は、路線1を走行する車両から路線2を走行する車両に乗り継いでA駅 D駅 F駅を移動する経路が元ルートとして設定されており、元ルートと異なる経路は存在しない。一方で図8に示した旅客2は路線1を走行する車両から路線2を走行する車両に乗り継いでA駅 D駅 F駅 H駅を移動する経路が元ルートとして設定されており、路線1から路線3に乗り継ぎA駅 D駅 G駅 H駅を移動する元ルートと異なる経路が存在する。

30

【0077】

元ルートと異なる経路が存在しない場合(ステップS302「No」)、別ルート探索部は当該乗継客に別ルートは存在しないと判定し(ステップS309)、別ルート探索処理を終了する。例えば、上述した旅客1は別ルートが存在しないと判定される。

40

【0078】

一方、元ルートと異なる経路が存在する場合(ステップS302「Yes」)、予測ダイヤ情報D3を参照し、当該旅客が元ルートを利用した場合の目的駅における到着時刻を算出する(ステップS303)。例えば、上述した旅客2は元ルートを利用した場合、車両1から車両2の後発車両である車両4に乗り継ぐと推定され、H駅到着時刻は8:14と算出される。

【0079】

次に、別ルート探索部150は、ステップS301で列挙した各経路について以下の処理を行う(ステップS304a)。

【0080】

50

まず、別ルート探索部 150 は、予測ダイヤ情報 D3 と、乗継情報 D4 と、を参照し、当該経路の目的駅または目的駅から所定の範囲内に存在する駅における到着時刻を算出する（ステップ S305）。例えば、上述した旅客 2 は元ルートと異なる経路を利用した場合、車両 1 から車両 3 に乗り継ぐと推定され、H 駅到着時刻は 8:04 と算出される。

【0081】

次に、ステップ S303 で算出した元ルートを利用した場合の目的駅における到着時刻と、ステップ S305 で算出した当該経路を利用した場合の目的駅または目的駅から所定の範囲内に存在する駅における到着時刻と、を比較する（ステップ S306）。

【0082】

上述したステップ S305 および S306 を、ステップ S301 で探索した各経路に対し行う（ステップ S304b）。

10

【0083】

ステップ S301 で探索した元ルートと異なる経路の中に、元ルートを利用した場合の目的駅における到着時刻との増分が所定の範囲内である経路が存在する場合（ステップ S307「Yes」）、別ルート探索部は当該乗継客に別ルートは存在すると判定し（ステップ S308）、別ルート探索処理を終了する。例えば、上述した旅客 2 は元ルートと異なる経路を利用した場合、元ルートを利用した場合と比較して、H 駅到着時刻が 10 分早くなる。すなわち増分は 0 分である。したがって、車両 1 から車両 3 に乗り継ぎ A 駅 D 駅 G 駅 H 駅を移動する経路が別ルートであると判定される。

【0084】

20

一方、元ルートを利用した場合の目的駅における到着時刻との増分が所定の範囲内である経路が存在しない場合（ステップ S307「No」）、別ルート探索部は当該乗継客に別ルートは存在しないと判定し（ステップ S309）、別ルート探索処理を終了する。

【0085】

以上のように、本実施例 1 のダイヤ変更支援システム 100 は、各車両の各駅における到着時刻を予測して乗継失敗箇所を推定し、各乗継失敗箇所について接続元車両から接続先車両へ乗り継ぐ各乗継客の別ルートを探索し、別ルート探索結果に基づいてダイヤ変更要否判定を行う。このようにしてダイヤ変更要否判定を行うことで、旅客の移動需要に対応しつつ必要最低限のダイヤ変更を行うことができる。

【実施例 2】

30

【0086】

図 14 を参照して、実施例 2 に係るダイヤ変更支援システム 100 について説明する。

【0087】

本実施例 2 は、上述した実施例 1 の変形例であって、ダイヤ変更支援システム 100 は、記憶部 104 に旅客ポイント情報 D8 を追加で記憶している。また、ダイヤ変更要否判定部 110 に旅客ポイント更新部 160 を追加で有している。それ以外の構成は実施例 1 のダイヤ変更支援システム 100 と同じ構成なのでその説明は省略する。

【0088】

本実施例 2 は、車両 1 ~ 4 が D 駅に停車する場合であって、かつ運行計画において車両 1 の D 駅到着時刻および車両 2 の D 駅出発時刻が、車両 1 から車両 2 への乗り継ぎが可能であるように設定されている場合であって、かつ車両 1 の遅延により車両 1 から車両 2 への接続が確保できなくなった場合であって、当初意図していた経路とは異なる経路によって目的駅へ到達することができない乗継客の人数と、旅客がダイヤ変更要否判定の結果被った不利益に応じて付与されるポイントの累計と、に基づいて接続先車両の出発時刻を変更する必要があるか否かを判定するものである。

40

【0089】

図 15 は、旅客ポイント情報 D8 の一例を示す図である。

【0090】

旅客ポイント情報 D8 は、旅客が交通機関 1 におけるダイヤ変更要否判定の結果被った不利益に応じて付与されるポイントの累計を記憶した情報であり、旅客を一意に識別可能

50

な情報（例えば、チケットシステムを利用するためのユーザIDなど）と、各旅客に付与されたポイントの累計と、を含む。

【0091】

旅客ポイント更新部160は、ダイヤ変更要否判定を行った際、ダイヤ変更要否判定の結果不利益を被る旅客を抽出し、各旅客が被った不利益の度合いに応じたポイントを算出し、各旅客に付与する。すなわち、旅客ポイント情報D8を参照し、各旅客を一意的に識別可能な情報と紐づいたポイントの累計に対して、算出したポイントを加算する。

【0092】

以下に、実施例2に係るダイヤ変更支援システム100の処理について詳述する。

【0093】

図16は、ダイヤ変更要否判定部110の処理を説明するためのフローチャートである。

【0094】

実施例2に係るダイヤ変更支援システムの処理が実施例1に係るダイヤ変更支援システムの処理と異なる点は、ステップS106における評価値の算出方法およびステップS112を追加で有している点である。その他のステップは実施例1と同じであるため、その説明を省略する。

【0095】

本実施例2によれば、評価値算出処理S106において、評価部140が、旅客ポイント情報および乗継客の別ルートの有無に基づいて、接続先車両の接続駅における出発時刻を変更する必要があるか否か判定するための評価値を算出する。評価値Vは、例えば、下記の数式(2)により算出される。

【0096】

[数式2]

$$V = \quad (\text{別ルートが存在しない乗継客 } i \text{ の待ち時間増分} \times w_i)$$

数式(2)において w_i とは、旅客ポイント情報を参照して得られる旅客iに付与されたポイントの累計に基づいて設定された値である。例えば、各旅客に付与されたポイントの累計を正規化した値である。

【0097】

図17は、図16に示した旅客ポイント情報更新処理S112の処理を説明するためのフローチャートである。

【0098】

本実施例2によれば、旅客ポイント情報更新処理S112において、旅客ポイント更新部160が、運行管理システムから出発時刻変更提案の受け入れ可否を受信し、受け入れ可否結果に応じて旅客ポイント情報D8を更新する。

【0099】

まず、旅客ポイント更新部160は、出発時刻変更提案情報D7を送信した各運行管理システムから、出発時刻変更提案の受け入れ可否を受信する(ステップS401)。

【0100】

次に、旅客ポイント更新部160は、ステップS102で推定した各乗継失敗箇所について以下の処理を行う(ステップS402a)。当該乗継失敗箇所における接続先車両の接続駅における出発時刻変更が受け入れ可である場合(ステップS403「Yes」)、移動需要予測情報D6を参照し、接続駅において接続先車両に予測出発時刻以前から乗車している旅客を抽出する(ステップS404)。

【0101】

一方、当該乗継失敗箇所における接続先車両の接続駅における出発時刻変更が受け入れ不可である場合(ステップS403「No」)、乗継客を抽出する(ステップS405)。

【0102】

次に、旅客ポイント更新部160は、ステップS404またはステップS405で抽出した各旅客について、当該乗継失敗箇所の出発時刻変更提案の受け入れ可否結果に基づいてポイントを設定し、旅客ポイント情報D8のポイントの累計に加算する(ステップS4

10

20

30

40

50

06)。

【0103】

ここで、ポイントとは、旅客がダイヤ変更要否判定の結果被った不利益に応じて付与される値であり、例えば、接続駅において予測出発時刻以前から接続先車両に乗車している旅客の場合、接続先車両の出発時刻を遅らせた時間量に基づいて設定される。また例えば、乗継客の場合、接続先車両の出発時刻が変更されなかったことに伴う待ち時間の増分に基づいて設定される。

【0104】

上述したステップS403からS406までを、ステップS102で推定した各乗継失敗箇所に対し行う(S402b)。旅客ポイント更新部160は、上述したステップS401～ステップS406までの処理を行った後、旅客ポイント情報更新処理を終了する。

10

【0105】

以上のように、本実施例のダイヤ変更支援システム100は、各車両の各駅における到着時刻を予測して乗継失敗箇所を推定し、各乗継失敗箇所について接続元車両から接続先車両へ乗り継ぐ各乗継客の別ルートを探査し、別ルート探査結果および旅客のポイントの累計に基づいてダイヤ変更要否判定を行う。このようにしてダイヤ変更要否判定を行うことで、旅客の移動需要に対応しつつ必要最低限のダイヤ変更を行うことができることに加え、旅客間の不平等を長期的に見て平準化しつつ合理的なダイヤ変更を行うことができる。

【0106】

以上、本発明を実施例を用いて説明したが、本発明の技術的範囲は上述した実施例に記載の範囲に限定されるものではなく、様々な変形例が含まれる。例えば、上述した実施例は本発明を分かりやすく説明するために詳細に説明したものであり、必ずしも説明した全ての構成を備えるものに限定されるものではない。また、実施例の構成の一部について、他の構成の追加・削除・置換をすることが可能である。

20

【0107】

また、特許請求の範囲、明細書、および図面中において示した機能、システム、および方法における動作、手順、ステップ等の各処理の実行順序は、特段「より前に」、「先立って」等と明示しておらず、また、前の処理の出力を後の処理で用いるのでない限り、任意の順序で実現しうる。特許請求の範囲、明細書、および図面中の動作フローに関して、便宜上「まず」、「次に、」等を用いて説明したとしても、この順で実施することが必須であることを意味するものではない。

30

【符号の説明】

【0108】

1 交通機関

10 交通システム

100 ダイヤ変更支援システム

101 入力部

102 出力部

103 通信部

104 記憶部

105 処理部

110 ダイヤ変更要否判定部

120 運行状況予測部

130 乗継失敗箇所推定部

140 評価部

150 別ルート探索部

160 旅客ポイント更新部

200 チケットシステム

201 携帯端末

300 運行管理システム

40

50

400 運行管理システム

500 運行管理システム

【図面】

【図1】

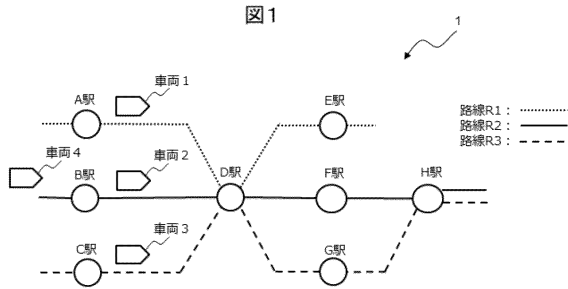

【図2】

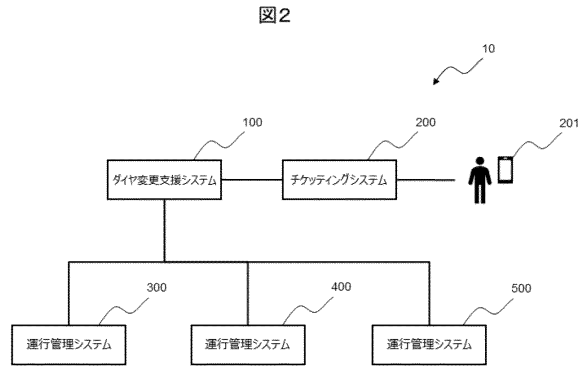

【図3】

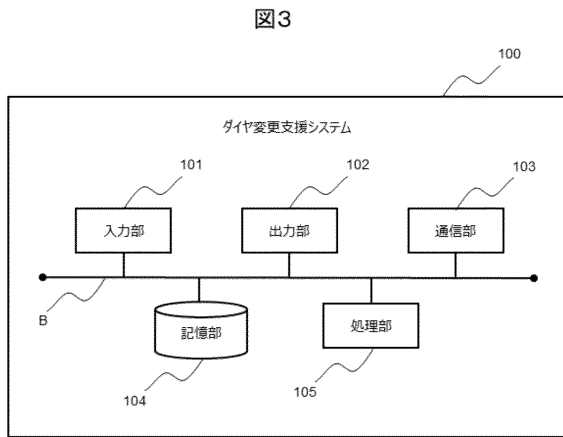

【図4】

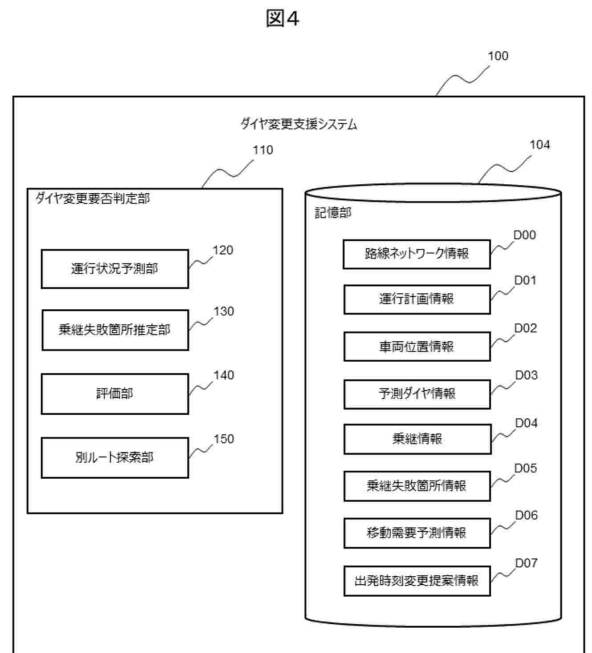

10

20

30

40

50

【 図 5 】

図5

D3

予測ダイヤ情報							
車両ID	路線ID	駅名	到着時刻	出発時刻	予測到着時刻	予測出発時刻	遅延
車両1	路線R1	A駅	7:19	7:20	7:25	7:26	6分
車両1	路線R1	D駅	7:29	7:30	7:35	7:36	6分
...
車両2	路線R2	B駅	7:24	7:25	7:24	7:35	0分
車両2	路線R2	D駅	7:34	7:35	7:34	7:35	0分
車両2	路線R2	F駅	7:44	7:45	7:44	7:45	0分
車両2	路線R2	H駅	7:54	7:55	7:54	7:55	0分
...
車両3	路線R3	C駅	7:34	7:35	7:34	7:35	0分
車両3	路線R3	D駅	7:44	7:45	7:44	7:45	0分
車両3	路線R3	G駅	7:54	7:55	7:54	7:55	0分
車両3	路線R3	H駅	8:04	8:05	8:04	8:05	0分
...
車両4	路線R2	B駅	7:44	7:45	7:44	7:45	0分
車両4	路線R2	D駅	7:54	7:55	7:54	7:55	0分
車両4	路線R2	F駅	8:04	8:05	8:04	8:05	0分
車両4	路線R2	H駅	8:14	8:15	8:14	8:15	0分
...

【 図 6 】

図6

D4

乗継情報					
接続元車両ID	接続先車両ID	駅名	接続元車両到着時刻	接続先車両出発時刻	乗継所要時間
車両1	車両2	D駅	7:29	7:35	3分
車両1	車両3	D駅	7:29	7:45	2分
...

10

20

【 図 7 】

図7

D5

乗継失敗箇所情報							
乗継失敗箇所ID	接続元車両ID	接続先車両ID	駅名	接続元車両予測到着時刻	接続先車両予測出発時刻	乗継所要時間	不足時間
1	車両1	車両2	D駅	7:35	7:35	3分	3分
...

【 図 8 】

図8

D6

移動需要予測情報				
旅客ID	出発駅	目的駅	予測出発時刻	推定経路
旅客1	A駅	F駅	7:20	路線R1: A駅→D駅, 路線R2: D駅→F駅
旅客2	A駅	H駅	7:20	路線R1: A駅→D駅, 路線R2: D駅→H駅
...

30

40

50

【図9】

図9

D7

出発時刻変更提案情報				
乗継失敗箇所ID	出発時刻変更対象車両ID	出発時刻変更対象駅	予測出発時刻	推奨出発時刻
1	車両2	D駅	7:35	7:38
...

【図10】

図10

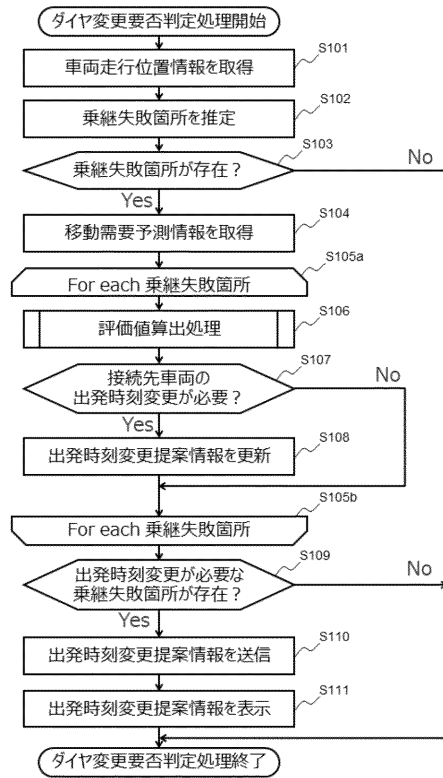

10

20

【図11】

図11

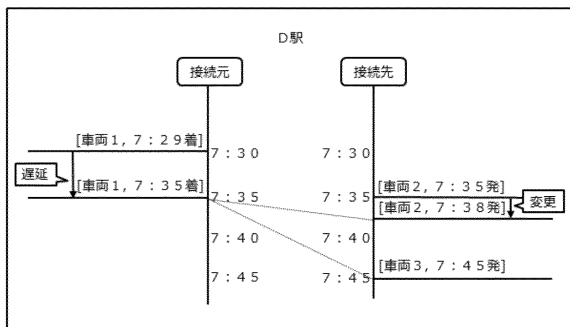

【図12】

図12

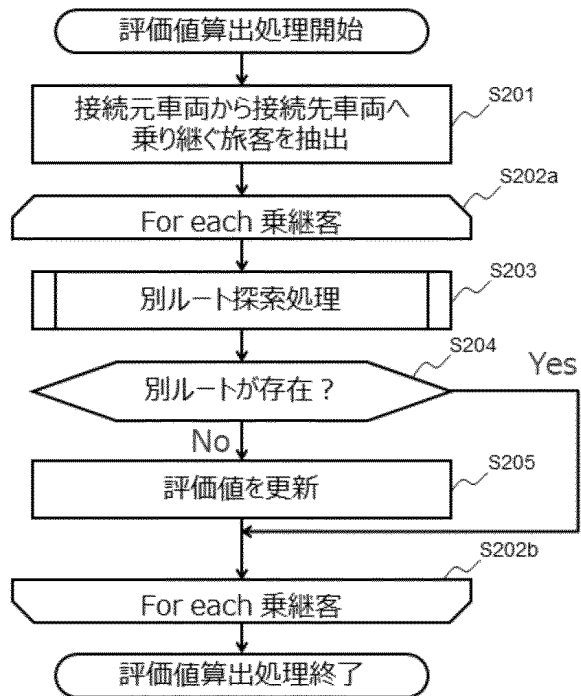

30

40

50

【図13】

図13

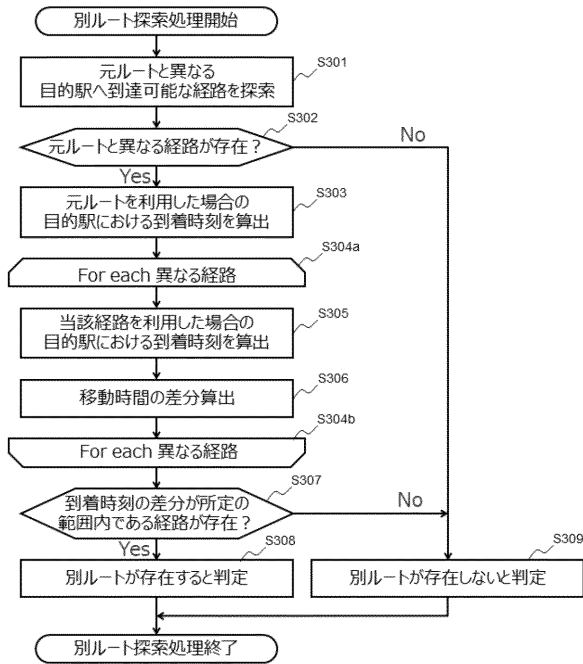

【図14】

図14

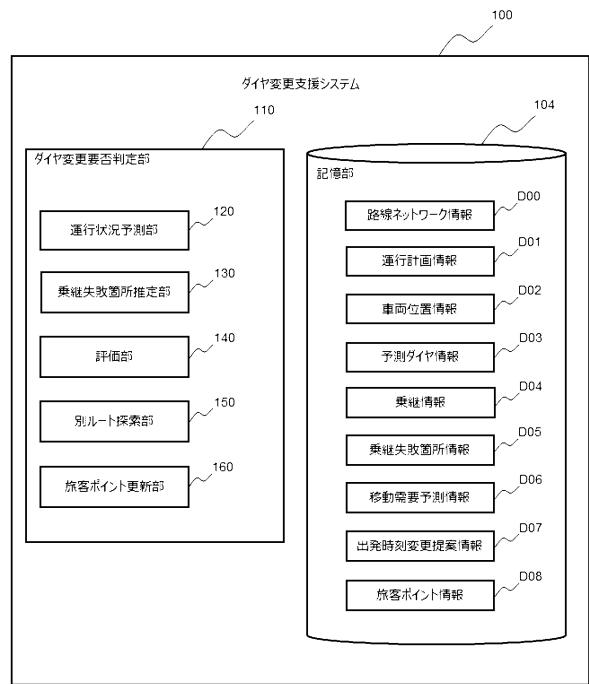

10

20

【図15】

図15

D8

旅客ポイント情報	
旅客ID	累計ポイント
旅客 1	100
旅客 2	200
***	***

【図16】

図16

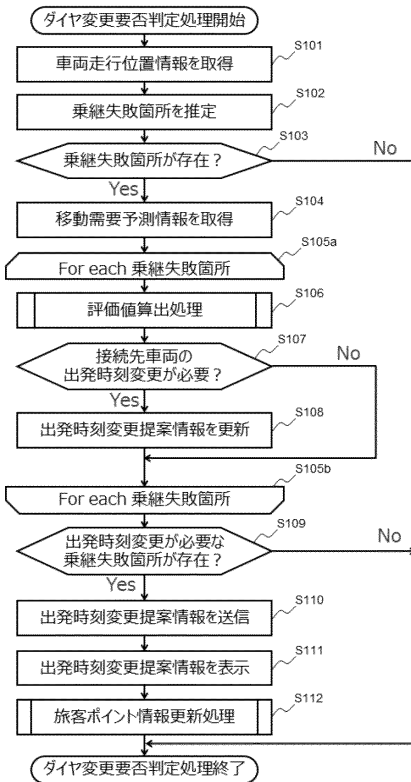

30

40

50

【 図 17 】

図 17

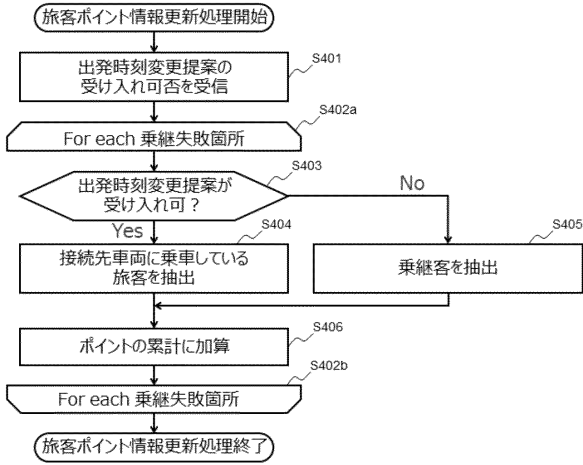

10

20

30

40

50

フロントページの続き

- (56)参考文献 特開2011-255766(JP,A)
特開2010-018221(JP,A)
特開2008-062729(JP,A)
特開2004-122900(JP,A)
特開2019-073146(JP,A)
特開2020-032964(JP,A)
- (58)調査した分野 (Int.Cl., DB名)
B61L 1/00-99/00