

19 RÉPUBLIQUE FRANÇAISE
INSTITUT NATIONAL
DE LA PROPRIÉTÉ INDUSTRIELLE
COURBEVOIE

11 N° de publication :
(à n'utiliser que pour les
commandes de reproduction)

3 126 092

21 N° d'enregistrement national : 21 08628

51 Int Cl⁸ : A 47 J 31/44 (2020.12), B 67 D 1/00

12

DEMANDE DE BREVET D'INVENTION

A1

22 Date de dépôt : 11.08.21.

30 Priorité :

43 Date de mise à la disposition du public de la
demande : 17.02.23 Bulletin 23/07.

56 Liste des documents cités dans le rapport de
recherche préliminaire : *Se reporter à la fin du
présent fascicule*

60 Références à d'autres documents nationaux
apparentés :

Demande(s) d'extension :

71 Demandeur(s) : SEB S.A. Société anonyme à conseil
d'administration — FR.

72 Inventeur(s) : DUTERTRE Thierry.

73 Titulaire(s) : SEB S.A. Société anonyme à conseil
d'administration.

74 Mandataire(s) : SEB DEVELOPPEMENT.

54 MACHINE DE DISTRIBUTION DE BOISSONS MUNIE D'UNE TETE DE DISTRIBUTION AMELIOREE.

57 L'invention concerne une machine de distribution de
boissons comportant un bâti, au moins une colonne de gui-
dage (6a, 6b) agencée sur le bâti, un chariot (30) monté
coulissant sur l'au moins une colonne de guidage (6a, 6b) et
une tête de distribution qui est montée sur le chariot (30)
pour être réglable en hauteur, le chariot (30) comportant un
dispositif de maintien configuré pour maintenir en position le
chariot (30) et la tête de distribution entre une position haute
d'attente et une position basse de distribution.

Conformément à l'invention, elle comporte un dispositif
complémentaire de maintien de la tête de distribution en
position haute d'attente, le dispositif complémentaire compor-
tant une pièce magnétique (46) et un aimant
d'immobilisation (40) agencés de manière superposée, la
pièce magnétique (46) étant fixée sur le chariot (30) et l'ai-
mant d'immobilisation (40) étant fixé sur le bâti ou récipro-
quement.

Fig. 5

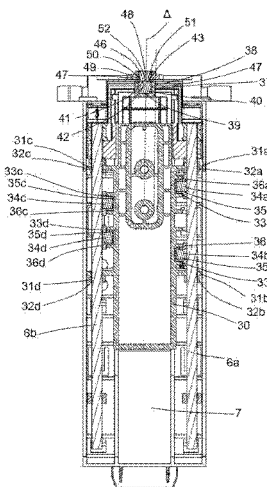

FR 3 126 092 - A1



Description

Titre de l'invention : MACHINE DE DISTRIBUTION DE BOISSONS MUNIE D'UNE TETE DE DISTRIBUTION AMELIOREE

Domaine technique

[0001] La présente invention concerne le domaine technique général des machines de distribution de boissons comportant une tête de distribution réglable en hauteur, notamment des machines à café automatiques.

Etat de la technique

[0002] Il est connu du document EP3395212 une machine de distribution de boissons comportant un bâti, au moins une colonne de guidage agencée sur le bâti, un chariot monté coulissant sur l'au moins une colonne de guidage et une tête de distribution qui est montée sur le chariot pour être réglable en hauteur. Le chariot comporte un dispositif de maintien configuré pour maintenir en position le chariot et la tête de distribution entre une position haute d'attente et une position basse de distribution.

[0003] Dans une telle machine de distribution de boissons, notamment lorsqu'elle est une machine à café automatique, la tête de distribution comporte une buse de distribution de café et une buse de distribution de boissons lactées qui sont respectivement reliées à la machine par un tuyau souple.

[0004] Ces tuyaux souples permettent de déplacer la tête de distribution. Cependant, l'encombrement dans le bâti étant limité les tuyaux souples présentent une longueur limitée et dans les positions extrêmes de la tête de distribution, notamment la position haute d'attente, ils peuvent exercer un effort sur le chariot et la tête de distribution et ainsi faire se déplacer la tête de distribution vers le bas.

[0005] De plus, le vieillissement du dispositif de maintien peut amplifier le phénomène faisant que la tête de distribution placée en position haute d'attente par l'utilisateur peut descendre toute seule de plusieurs millimètres.

Résumé de l'invention

[0006] La présente invention vise à remédier à ces inconvénients.

[0007] Le problème technique à la base de l'invention consiste à proposer une machine de distribution de boissons comportant une tête de distribution réglable en hauteur qui présente un fonctionnement sûr et ergonomique.

[0008] Un autre but de l'invention est de proposer une machine de distribution de boissons comportant une tête de distribution réglable en hauteur qui présente une conception simple et économique à mettre en œuvre.

[0009] A cet effet, l'invention a pour objet une machine de distribution de boissons

comportant un bâti, au moins une colonne de guidage agencée sur le bâti, un chariot monté coulissant sur l'au moins une colonne de guidage et une tête de distribution qui est montée sur le chariot pour être réglable en hauteur, le chariot comportant un dispositif de maintien configuré pour maintenir en position le chariot et la tête de distribution entre une position haute d'attente et une position basse de distribution, caractérisée en ce qu'elle comporte un dispositif complémentaire de maintien de la tête de distribution en position haute d'attente, le dispositif complémentaire comportant une pièce magnétique et un aimant d'immobilisation agencés de manière superposée, la pièce magnétique étant fixée sur le chariot et l'aimant d'immobilisation étant fixé sur le bâti ou réciproquement.

- [0010] Ainsi, La position haute d'attente de la tête de distribution est stable et toujours la même. La tête de distribution ne peut quitter la position haute d'attente que sous l'action de l'utilisateur.
- [0011] L'effort de maintien de la tête de distribution en position haute est assuré par un premier effort de maintien assuré par le dispositif de maintien et un deuxième effort de maintien assuré par le dispositif de maintien complémentaire. Ainsi, le dispositif de maintien peut être dimensionné pour obtenir un premier effort de maintien de la tête de distribution plutôt réduit sur la majorité de la course de la tête de distribution que l'utilisateur peut facilement vaincre pour déplacer la tête de distribution.
- [0012] De manière avantageuse, l'aimant d'immobilisation est un aimant permanent.
- [0013] Avantageusement, l'aimant d'immobilisation et la pièce métallique sont dimensionnés pour assurer un effort de maintien de la tête de distribution en position haute supérieur à 5 N.
- [0014] De manière avantageuse, l'aimant d'immobilisation et la pièce métallique sont dimensionnés pour assurer un effort de maintien de la tête de distribution en position haute inférieur à 15 N.
- [0015] De telles dispositions permettent de garantir un bon maintien de la tête de distribution en position haute d'attente.
- [0016] De préférence, la tête de distribution est mobile sur une course supérieure à 50 millimètres.
- [0017] Les conduits d'amenée de café, d'amenée de vapeur et d'amenée d'air sont souples mais présentent tout de même une certaine rigidité. De plus, les conduits d'amenée de café, d'amenée de vapeur et d'amenée d'air sont agencés dans des espaces exigus. L'agencement et la rigidité relative des conduits d'amenée de café, d'amenée de vapeur et d'amenée d'air tendent à tirer le chariot et la tête de distribution vers le bas avec un effort qui croit en fonction de la longueur de la course.
- [0018] Avantageusement, le chariot comporte un bord supérieur, l'aimant d'immobilisation ou la pièce magnétique étant agencé sur le bord supérieur.

- [0019] Un tel agencement permet d'obtenir une construction compacte, l'aimant d'immobilisation ou la pièce magnétique étant agencé dans l'alignement du chariot.
- [0020] De préférence, le chariot est monté coulissant sur deux colonnes de guidage, l'aimant d'immobilisation ou la pièce magnétique étant agencé entre les deux colonnes.
- [0021] De manière avantageuse, l'aimant d'immobilisation et la pièce magnétique comporte un axe vertical, la projection de l'axe vertical sur un plan vertical comportant les deux colonnes de guidage est positionnée de manière centrée entre les deux colonnes de guidage.
- [0022] Ainsi, l'effort de maintien de la tête de distribution en position haute d'attente ou l'effort de libération de la tête de distribution de la position haute d'attente est équilibré par rapport aux deux colonnes de guidage.
- [0023] Avantageusement, la tête de distribution comporte au moins une buse de distribution de boissons reliée à la machine par un conduit souple.
- [0024] De préférence, la machine de distribution de boissons est une machine à café automatique, la tête de distribution comportant au moins une buse de distribution de café et au moins une buse de distribution de boissons lactées.
- [0025] Ainsi la tête de distribution est bien maintenue en position haute d'attente, même si la tête de distribution comporte plusieurs conduits souples qui tendent à appliquer sur cette dernière un effort de traction vers le bas.
- [0026] Avantageusement, le dispositif de maintien comporte au moins un élément de frottement et d'usure agencé sur le chariot et venant au contact de l'au moins une colonne de guidage sous l'action d'un organe de mise en pression.
- [0027] Un tel dispositif de maintien permet d'obtenir un effort de maintien, donc un effort à fournir par l'utilisateur pour déplacer la tête de distribution, constant sur la course de la tête de distribution. Un tel dispositif de maintien permet également d'assurer une immobilisation automatique et un réglage aisé de la tête de distribution dans la position basse de distribution correspondant aux différentes positions d'utilisation en fonction des récipients choisis.
- [0028] De préférence, l'au moins une colonne de guidage est métallique et l'organe de mise en pression comporte au moins un aimant qui coopère magnétiquement avec l'au moins colonne de guidage.
- [0029] Avantageusement, l'organe de mise en pression comporte au moins un ressort.

Brève description des figures

- [0030] On comprendra mieux les buts, aspects et avantages de la présente invention, d'après la description donnée ci-après d'un mode particulier de réalisation de l'invention présenté à titre d'exemple non limitatif, en se référant aux dessins annexés dans lesquels :

- [0031] [Fig.1] La [Fig.1] est une vue en perspective d'une machine de distribution de boissons comportant un tête de distribution réglable en hauteur selon un mode particulier de réalisation de l'invention, la machine de distribution de boissons étant une machine à café automatique.
- [0032] [Fig.2] La [Fig.2] est une vue en perspective partielle suivant le plan de coupe vertical suivant la ligne II-II de la machine de distribution de boissons illustrée sur la [Fig.1], la machine de distribution de boissons étant munie du dispositif de maintien et du dispositif de maintien complémentaire de la tête de distribution.
- [0033] [Fig.3] La [Fig.3] est une vue de détail selon la direction III du dispositif de maintien et du dispositif de maintien complémentaire de la tête de distribution de la machine de distribution de boissons illustrée sur la [Fig.2].
- [0034] [Fig.4] La [Fig.4] est une vue de côté selon la direction IV du dispositif de maintien et du dispositif de maintien complémentaire de la tête de distribution de la machine de distribution de boissons illustrée sur la [Fig.3].
- [0035] [Fig.5] La [Fig.5] est une vue en coupe suivant la ligne brisée V-V du dispositif de maintien et du dispositif de maintien complémentaire de la tête de distribution de la machine de distribution de boissons illustrée sur la [Fig.4].
- [0036] Seuls les éléments nécessaires à la compréhension de l'invention ont été représentés. Pour faciliter la lecture des dessins, les mêmes éléments portent les mêmes références d'une figure à l'autre.
- [0037] On notera que dans ce document, les termes "horizontal", "vertical", "inférieur", "supérieur", "haut", "bas", "avant", "arrière", "longitudinal", "transversal", employés pour décrire la machine de distribution de boissons, notamment la machine à café automatique font référence à cette machine reposant sur un plan de travail, en situation d'usage.
- [0038] Tel que visible aux figures 1 et 2, une machine de distribution de boissons est une machine à café automatique 1 qui comporte un réservoir 2 formant une alimentation en eau froide, une pompe électrique, un système de chauffage pour générer de l'eau chaude/vapeur et un dispositif d'infusion (non représentés sur les figures). Le dispositif d'infusion est muni d'une chambre d'infusion alimentée en mouture de café par un broyeur à grains (non représentés sur les figures). La machine à café automatique 1 comporte un bâti 3, un support de récipient 4 sur lequel un récipient peut être disposé, et une tête de distribution 10 réglable en hauteur. La tête de distribution 10 comporte deux buses de distribution 11a, 11b de café alimentées en café par un conduit d'amenée de café 12 souple ([Fig.2]) relié au dispositif d'infusion. Le support de récipient 4 est agencé au-dessus d'un bac récolte gouttes 5. La tête de distribution 10 est montée coulissante verticalement entre une position haute d'attente et une position basse de distribution. Ainsi l'utilisateur peut adapter la position basse de travail à la

hauteur du récipient déposé sur le repose récipient 4. La machine à café automatique 1 comporte un circuit de commande 60 ([Fig.1]) pour gérer la réalisation d'une boisson à partir des instructions données par un utilisateur.

[0039] La machine à café automatique 1 comporte un dispositif de moussage 20 de lait agencé dans la tête de distribution 10. Le dispositif de moussage 20 comporte un système d'aspiration de lait et d'air à effet venturi à partir d'une alimentation en eau chaude/vapeur issue du système de chauffage (non illustré sur les figures). Le système d'aspiration à effet venturi est formé à partir d'une restriction de section d'un canal d'amenée de vapeur qui débouche dans une chambre de moussage (non illustrée sur les figures). Le passage du flux de vapeur crée une dépression au niveau de la restriction de section. Le canal d'amenée de vapeur est relié au système de chauffage par un conduit d'amenée de vapeur 21 ([Fig.2]). Le dispositif de moussage 20 comporte un orifice d'entrée de lait 22 destiné à recevoir un conduit d'amenée de lait (non représenté sur les figures) et un conduit d'amenée d'air 23 ([Fig.2]) qui sont connectés à une sortie de la restriction de section du canal d'amenée de vapeur. Le dispositif de moussage de lait 20 comporte deux buses de distribution 24a, 24b de boissons lactées ([Fig.1]) agencées à proximité des buses de distribution 11a, 11b de café.

[0040] Conformément aux figures 3 à 5, la machine à café automatique 1 comporte deux colonnes de guidage 6a, 6b métalliques qui s'étendent sensiblement parallèlement l'une par rapport à l'autre. Les colonnes de guidage 6a, 6b métalliques sont fixées, par exemple par encastrement, sur le bâti 3, et plus particulièrement sur une plaque de support 7 qui est sensiblement verticale et qui appartient au bâti 3. Les colonnes de guidage 6a, 6b métalliques sont en particulier immobiles en translation par rapport au bâti 3 et s'étendent sensiblement verticalement. Chacune des colonnes de guidage 6a, 6b métalliques présente avantageusement une section circulaire. La machine à café automatique 1 comporte en outre un chariot 30 monté coulissant sur les colonnes de guidage 6a, 6b métalliques selon une direction de déplacement sensiblement verticale, et sur lequel est montée la tête de distribution 10.

[0041] Ainsi, la tête de distribution 10 est déplaçable verticalement de la position haute d'attente vers une position basse de travail adaptée à la taille du récipient (par exemple récipient de grande taille, telle qu'un mug ou récipient de petite taille, telle qu'une tasse destinée à contenir un ristretto) déposé sur le support de récipient 4 et être alimentée en boisson, par exemple en café, à partir de la tête de distribution 10 sans risque d'éclaboussure.

[0042] La tête de distribution 10 est montée sur le chariot 30, par exemple par montage en force et/ou par bridage à l'aide de vis de fixation. Le chariot 30 comporte quatre portions de guidage 31a, 31b, 31c, 31d : deux portions de guidage 31a, 31b disposées d'un premier côté du chariot 30 et décalées verticalement l'une par rapport à l'autre et

deux portions de guidage 31c, 31d disposées d'un deuxième côté du chariot 30 et décalées verticalement l'une par rapport. Chaque portion de guidage 31a, 31b, 31c, 31d est pourvue d'un orifice de guidage 32a, 32b, 32c, 32d circulaire à travers lequel passe l'une des colonnes de guidage 6a, 6b ([Fig.5]).

[0043] Le chariot 30 comporte de plus un dispositif de maintien configuré pour maintenir en position le chariot 30 et la tête de distribution 10 par rapport aux colonnes de guidage 6a, 6b métalliques. Le dispositif de maintien comporte une pluralité d'aimants 34a, 34b, 34c, 34d ([Fig.5]) qui coopèrent chacun magnétiquement avec une des colonnes de guidage 6a, 6b métalliques. Le dispositif de maintien comporte respectivement sur le premier côté du chariot 30, deux aimants 34a, 34b qui coopèrent magnétiquement avec la colonne de guidage 6a métallique et sur le deuxième côté du chariot 30, deux aimants 34c, 34d qui coopèrent magnétiquement avec la colonne de guidage 6b métallique. Avantagement, chaque aimant 34a, 34b, 34c, 34d est un aimant permanent, et présente une forme générale cylindrique.

[0044] Le dispositif de maintien comporte en outre une pluralité d'éléments de frottement et d'usure 36a, 36b, 36c, 36d ([Fig.5]) agencés chacun entre un aimant 34a, 34b, 34c, 34d respectif et la colonne de guidage 6a, 6b métallique respective. Chaque élément de frottement et d'usure 36a, 36b, 36c, 36d est avantagement réalisé en matière plastique, et peut par exemple être réalisé en polyacétal chargé en polytétrafluoroéthylène. Chaque élément de frottement et d'usure 36a, 36b, 36c, 36d est de préférence configuré pour maintenir une distance sensiblement constante entre l'aimant 34a, 34b, 34c, 34d respectif et la colonne de guidage 6a, 6b métallique respective. Chaque élément de frottement et d'usure 36a, 36b, 36c, 36d comporte un logement d'insertion 35a, 35b, 35c, 35d ([Fig.5]) dans lequel est inséré l'aimant 34a, 34b, 34c, 34d respectif. Chaque logement d'insertion 35a, 35b, 35c, 35d est sensiblement cylindrique et reçoit au moins la portion d'extrémité de l'aimant 34a, 34b, 34c, 34d respectif qui est tournée vers la colonne de guidage métallique 6a, 6b respective. Avantagement, chaque élément de frottement et d'usure 36a, 36b, 36c, 36d est logé, au moins en partie, dans un logement de réception 33a, 33b, 33c, 33d respectif ménagé sur le chariot 30 ([Fig.5]).

[0045] La présence d'un tel élément de frottement et d'usure 36a, 36b, 36c, 36d permet d'une part de prévenir l'usure de l'aimant, et donc de garantir des efforts de frottement entre l'aimant 34a, 34b, 34c, 34d et la colonne de guidage 6a, 6b métallique respective sensiblement constants dans le temps, et d'autre part de garantir un jeu de fonctionnement sensiblement constant entre le chariot 30 et les colonnes de guidage 6a, 6b métalliques. Ces dispositions permettent ainsi d'assurer à l'utilisateur un confort de réglage optimal de la position de la tête de distribution 10 en fonction du type de tasse utilisée, et de garantir à la machine à café automatique 1 un aspect qualitatif lors de son

utilisation.

- [0046] Tel que visible aux figures 2 à 5, la machine à café automatique 1 comporte un dispositif complémentaire de maintien de la tête de distribution en position haute d'attente. Le dispositif complémentaire comporte une pièce magnétique 46 et un aimant d'immobilisation 40 agencés de manière superposée ([Fig.5]). La pièce magnétique 46 est fixée sur une extension horizontale 47 de la plaque de support 7. L'aimant d'immobilisation 40 est fixé sur le chariot 30.
- [0047] Tel que visible à la [Fig.5], l'extension horizontale 47 comporte un logement traversant 48 cylindrique muni d'un épaulement inférieur 49. Le logement traversant 48 comporte un axe vertical Δ . La pièce magnétique 46 présente une forme sensiblement cylindrique qui comporte un rétrécissement de section 50 à une extrémité inférieure 51. La pièce magnétique 46 est insérée dans le logement traversant 48, le rétrécissement de section 50 en appui contre l'épaulement inférieur 49. L'extrémité inférieure 51 de la pièce magnétique 46 comporte une face plane 52, horizontale. La pièce magnétique 46 peut être insérée de manière serrante ou collée dans le logement traversant 48.
- [0048] Le chariot 30 comporte un bord supérieur 37 dans lequel est agencée une cavité 38. La cavité 38 est cylindrique et comporte un axe vertical confondu avec l'axe Δ . La cavité 38 présente un fond 39 et une ouverture supérieure 41. L'aimant d'immobilisation 40 présente une forme cylindrique et est inséré dans la cavité 38, en appui sur le fond 39. L'aimant d'immobilisation 40 peut être inséré de manière serrante ou collée dans la cavité 38. L'aimant d'immobilisation 40 comporte une extrémité supérieure 42 qui comprend une face plane 43, horizontale. Dans la position haute d'attente, la face plane 43 de l'aimant d'immobilisation 40 est en plaquée magnétiquement sur la face plane 52 de pièce magnétique 46. L'aimant d'immobilisation 40 et la pièce métallique 46 sont dimensionnés pour assurer un effort de maintien du chariot 30 et de la tête de distribution 10 en position haute d'attente égal à 10 N.
- [0049] La tête de distribution 10 est mobile sur une course égale à 70 millimètres. Les conduits d'amenée de café 12, d'amenée de vapeur 21 et d'amenée d'air 23 sont souples mais présentent tout de même une certaine rigidité, notamment le conduit d'amenée de vapeur 21 qui présente une construction renforcée par une toile textile pour supporter la chaleur et la pression. De plus, les conduits d'amenée de café 12, d'amenée de vapeur 21 et d'amenée d'air 23 sont agencés dans des espaces exigus ([Fig.2]). Dans la position haute d'attente, les conduits d'amenée de café 12, d'amenée de vapeur 21 et d'amenée d'air 23, du fait de leur agencement et de leur rigidité relative, tendent à tirer le chariot 30 et la tête de distribution 10 vers le bas, notamment avec une course importante de la tête de distribution 10 de 70 millimètres. Les conduits d'amenée de café 12, d'amenée de vapeur 21 et d'amenée d'air 23 tendent à tirer le

chariot 30 et la tête de distribution 10 vers le bas avec un effort qui peut provoquer un déplacement de 5 à 10 millimètres sans le dispositif de maintien complémentaire.

- [0050] La projection orthogonale de l'axe vertical Δ de l'aimant d'immobilisation 40 et de la pièce magnétique 46 sur un plan vertical passant par les deux colonnes de guidage 6a, 6b métalliques est positionnée de manière centrée entre les deux colonnes de guidage 6a, 6b métalliques. La distance D entre l'axe Δ et le plan vertical passant par les deux colonnes de guidage est égal à 9 millimètres.
- [0051] En fonctionnement, l'utilisateur qui a réalisé une boisson après avoir amenée la tête de distribution 10 en position basse de travail, déplace la tête de distribution 10 vers le haut pour la placer en position haute d'attente. Les aimants 34a, 34b, 34c, 34d et les élément de frottement et d'usure 36a, 36b, 36c, 36d du dispositif de maintien assurent un premier effort de maintien de la tête de distribution 10. L'aimant d'immobilisation 40 et la pièce magnétique 46 du dispositif de maintien complémentaire assurent un deuxième effort de maintien de la tête de distribution 10. L'agencement et la rigidité relative des conduits d'amenée de café 12, d'amenée de vapeur 21 et d'amenée d'air 23 tendent à tirer le chariot 30 et la tête de distribution 10 vers le bas avec un effort qui peut être supérieur au premier effort de maintien. Ainsi, le deuxième effort de maintien fourni par le dispositif de maintien complémentaire garantit le positionnement de la tête de distribution 10 en position haute d'attente.
- [0052] Bien entendu, l'invention n'est nullement limitée au mode de réalisation décrit et illustré qui n'a été donné qu'à titre d'exemple. Des modifications restent possibles, notamment du point de vue de la constitution des divers éléments ou par substitution d'équivalents techniques, sans sortir pour autant du domaine de protection de l'invention.
- [0053] Ainsi, dans une première variante de réalisation non illustrée, l'aimant d'immobilisation est un électroaimant
- [0054] Ainsi, dans une deuxième variante de réalisation non illustrée, le dispositif de maintien comporte un élément de frottement et d'usure agencé sur le chariot et venant au contact de l'au moins une colonne de guidage sous l'action d'un organe de mise en pression qui comporte un ressort.

Revendications

- [Revendication 1] Machine de distribution de boissons (1) comportant un bâti (3), au moins une colonne de guidage (6a, 6b) agencée sur le bâti (3), un chariot (30) monté coulissant sur l'au moins une colonne de guidage (6a, 6b) et une tête de distribution (10) qui est montée sur le chariot (30) pour être réglable en hauteur, le chariot (30) comportant un dispositif de maintien configuré pour maintenir en position le chariot (30) et la tête de distribution (10) entre une position haute d'attente et une position basse de distribution, caractérisée en ce qu'elle comporte un dispositif complémentaire de maintien de la tête de distribution (10) en position haute d'attente, le dispositif complémentaire comportant une pièce magnétique (46) et un aimant d'immobilisation (40) agencés de manière superposée, la pièce magnétique (46) étant fixée sur le chariot (30) et l'aimant d'immobilisation (40) étant fixé sur le bâti (3) ou réciproquement.
- [Revendication 2] Machine de distribution de boissons (1) selon la revendication 1, caractérisée en ce que l'aimant d'immobilisation (40) et la pièce métallique (46) sont dimensionnés pour assurer un effort de maintien de la tête de distribution (10) en position haute supérieur à 5 N.
- [Revendication 3] Machine de distribution de boissons (1) selon l'une quelconque des revendications 1 à 2, caractérisée en ce que la tête de distribution (10) est mobile sur une course supérieure à 50 millimètres.
- [Revendication 4] Machine de distribution de boissons (1) selon l'une quelconque des revendications 1 à 3, caractérisée en ce que le chariot (30) comporte un bord supérieur (37), l'aimant d'immobilisation (40) ou la pièce magnétique (46) étant agencé sur le bord supérieur (37).
- [Revendication 5] Machine de distribution de boissons (1) selon l'une quelconque des revendications 1 à 4, caractérisée en ce que le chariot (30) est monté coulissant sur deux colonnes de guidage (6a, 6b), l'aimant d'immobilisation (40) ou la pièce magnétique (46) étant agencé entre les deux colonnes de guidage (6a, 6b).
- [Revendication 6] Machine de distribution de boissons (1) selon l'une quelconque des revendications 1 à 5, caractérisée en ce que la tête de distribution (10) comporte au moins une buse de distribution (11a, 11b, 24a, 24b) de boissons reliée à la machine de distribution de boissons par un conduit (12, 21, 23) souple.
- [Revendication 7] Machine de distribution de boissons (1) selon la revendications 6, ca-

ractérisée en ce qu'elle est une machine à café automatique, la tête de distribution (10) comportant au moins une buse de distribution (11a, 11b) de café et au moins une buse de distribution (24a, 24b) de boissons lactées.

[Revendication 8] Machine de distribution de boissons (1) selon les revendications 1 et 7, caractérisée en ce que le dispositif de maintien comporte au moins un élément de frottement et d'usure (36a, 36b, 36c, 36d) agencé sur le chariot (30) et venant au contact de l'au moins une colonne de guidage (6a, 6b) sous l'action d'un organe de mise en pression (34a, 34b, 34c, 34d).

[Revendication 9] Machine de distribution de boissons (1) selon la revendication 8, caractérisée en ce que l'au moins une colonne de guidage (6a, 6b) est métallique et en ce que l'organe de mise en pression comporte au moins un aimant (34a, 34b, 34c, 34d) qui coopère magnétiquement avec l'au moins une colonne de guidage (6a, 6b).

[Revendication 10] Machine de distribution de boissons (1) selon la revendication 9, caractérisée en ce que l'organe de mise en pression comporte au moins un ressort.

[Fig. 2]

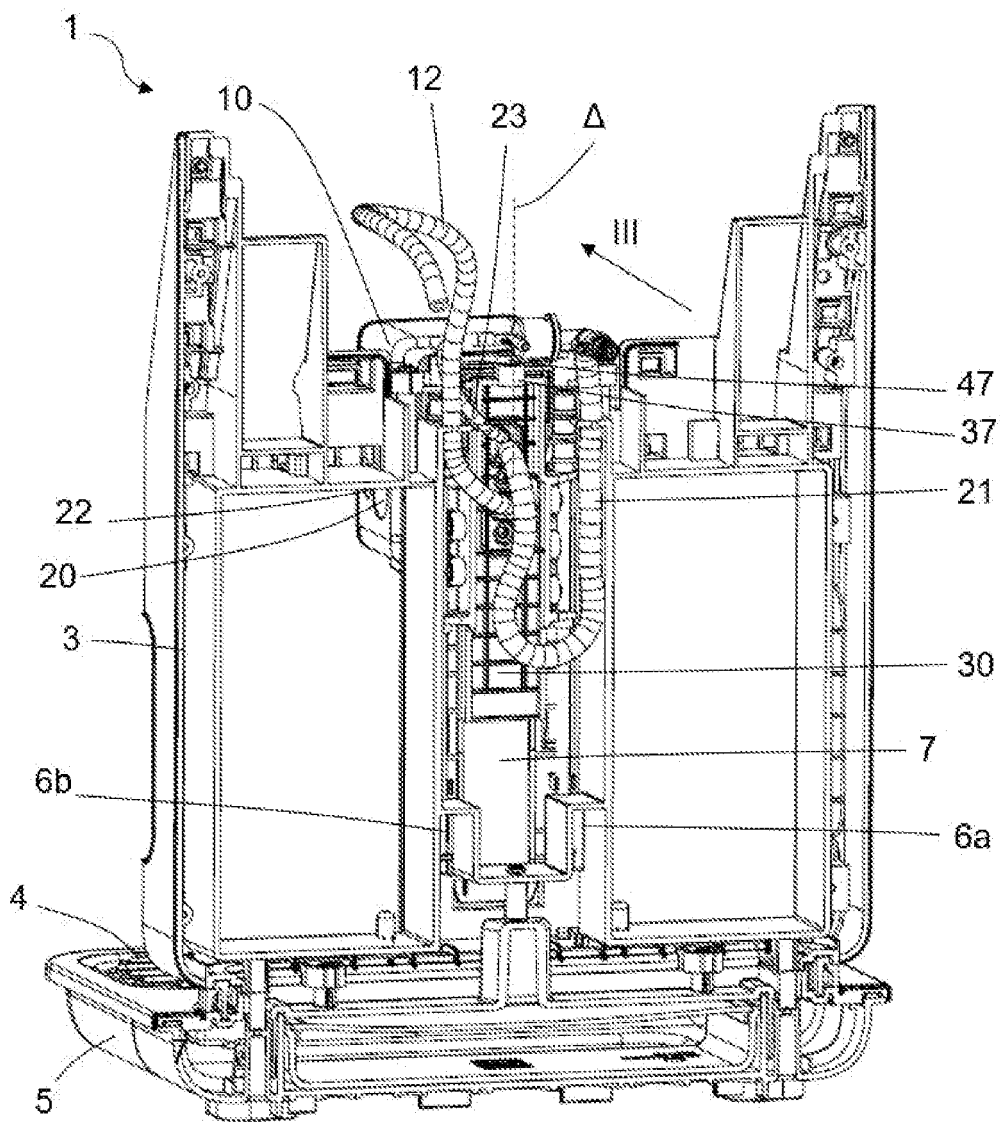

[Fig. 3]

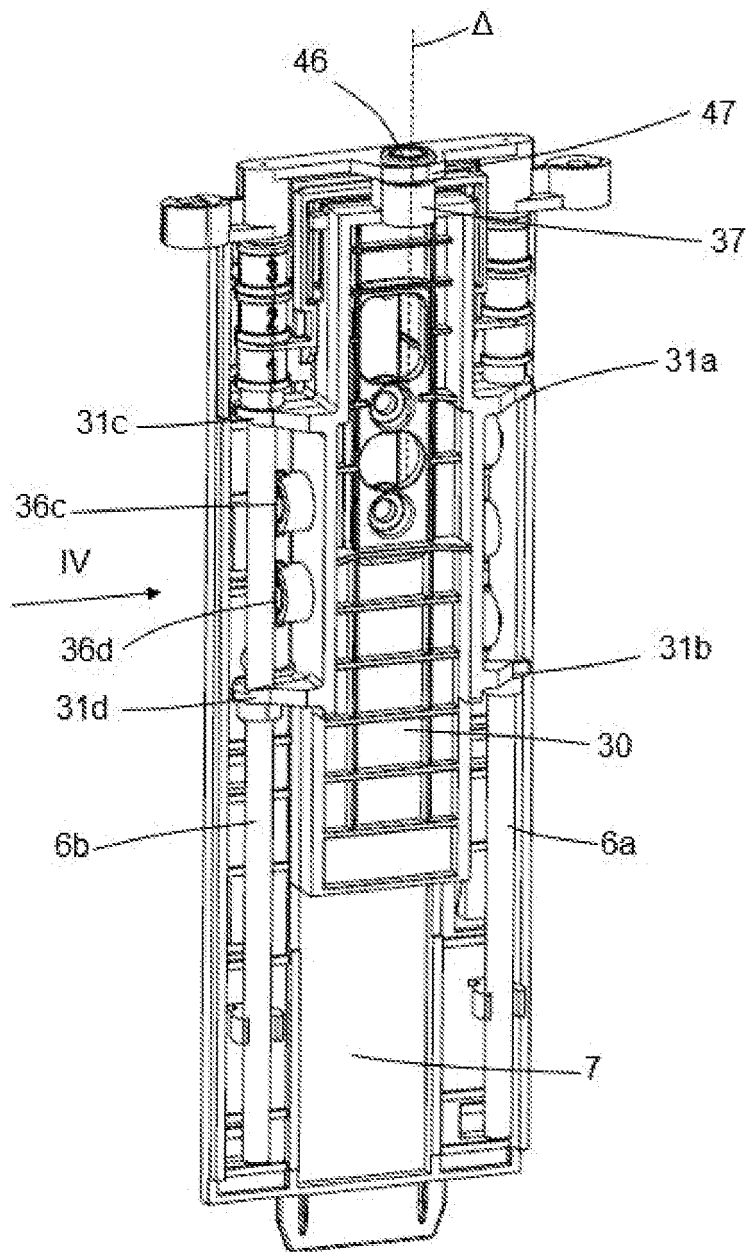

[Fig. 4]

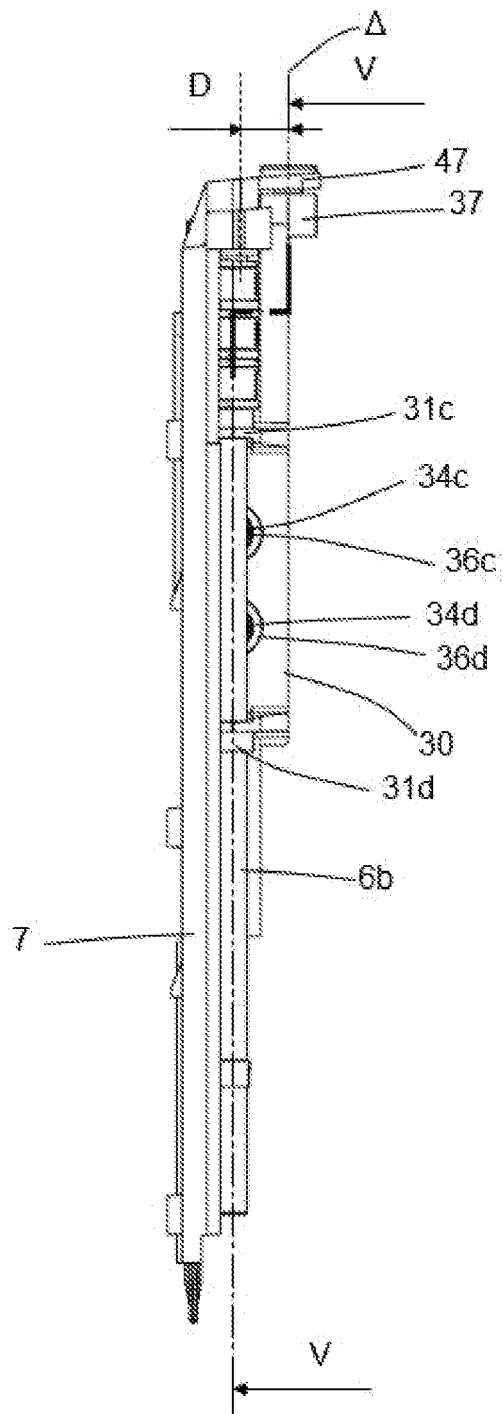

[Fig. 5]

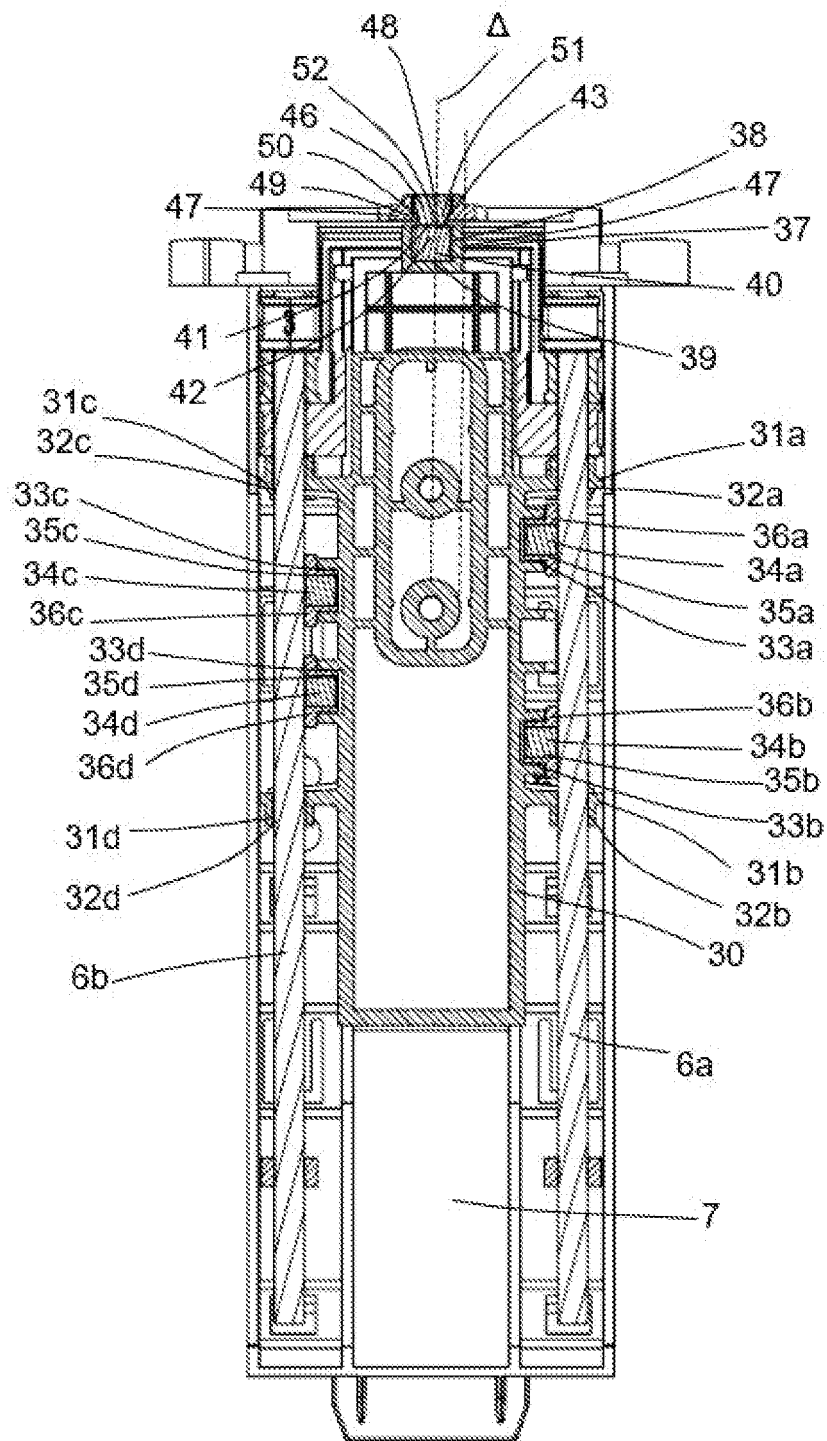

**RAPPORT DE RECHERCHE
PRÉLIMINAIRE**

N° d'enregistrement
national

établi sur la base des dernières revendications
déposées avant le commencement de la recherche

FA 897191
FR 2108628

DOCUMENTS CONSIDÉRÉS COMME PERTINENTS		Revendication(s) concernée(s)	Classement attribué à l'invention par l'INPI
Catégorie	Citation du document avec indication, en cas de besoin, des parties pertinentes		
Y	IT MI20 110 681 A1 (DE LONGHI APPLIANCES SRL) 21 octobre 2012 (2012-10-21) * page 5, ligne 18 - page 9, ligne 2 * * page 10, ligne 5 - page 11, ligne 1 * * figures * -----	1-10	A47J31/44 B67D1/00 DOMAINES TECHNIQUES RECHERCHÉS (IPC) A47J
Y	US 2019/174950 A1 (HENDRICKSON KYLE JOHAN [US] ET AL) 13 juin 2019 (2019-06-13) * alinéas [0043] - [0046]; figures 1, 4, 10 *	1-10	
Y	EP 2 740 391 A1 (BSH BOSCH UND SIEMENS HAUSGERÄTE GMBH [DE]) 11 juin 2014 (2014-06-11)	8-10	
A	* alinéas [0016] - [0019]; figure 1 *	1-7	
A,D	EP 3 395 212 A1 (SEB SA [FR]) 31 octobre 2018 (2018-10-31) * alinéas [0053] - [0067]; figures *	1-10	
Date d'achèvement de la recherche		Examineur	
13 mai 2022		Novelli, Bruno	
CATÉGORIE DES DOCUMENTS CITÉS		T : théorie ou principe à la base de l'invention	
X : particulièrement pertinent à lui seul		E : document de brevet bénéficiant d'une date antérieure	
Y : particulièrement pertinent en combinaison avec un		à la date de dépôt et qui n'a été publié qu'à cette date	
autre document de la même catégorie		de dépôt ou qu'à une date postérieure.	
A : arrière-plan technologique		D : cité dans la demande	
O : divulgation non-écrite		L : cité pour d'autres raisons	
P : document intercalaire		
		& : membre de la même famille, document correspondant	

**ANNEXE AU RAPPORT DE RECHERCHE PRÉLIMINAIRE
RELATIF A LA DEMANDE DE BREVET FRANÇAIS NO. FR 2108628 FA 897191**

La présente annexe indique les membres de la famille de brevets relatifs aux documents brevets cités dans le rapport de recherche préliminaire visé ci-dessus.
Les dits membres sont contenus au fichier informatique de l'Office européen des brevets à la date du **13-05-2022**
Les renseignements fournis sont donnés à titre indicatif et n'engagent pas la responsabilité de l'Office européen des brevets, ni de l'Administration française

Document brevet cité au rapport de recherche	Date de publication	Membre(s) de la famille de brevet(s)	Date de publication
IT MI20110681 A1	21-10-2012	-----	
US 2019174950 A1	13-06-2019	CA 3027399 A1	12-06-2019
		US 2019174950 A1	13-06-2019
-----		-----	
EP 2740391 A1	11-06-2014	DE 102012222407 A1	12-06-2014
		EP 2740391 A1	11-06-2014
-----		-----	
EP 3395212 A1	31-10-2018	CN 108892097 A	27-11-2018
		EP 3395212 A1	31-10-2018
		FR 3065631 A1	02-11-2018
		PL 3395212 T3	14-02-2022
