

(12) 特許協力条約に基づいて公開された国際出願

(19) 世界知的所有権機関
国際事務局

(43) 国際公開日
2021年3月25日(25.03.2021)



(10) 国際公開番号
WO 2021/053986 A1

- (51) 国際特許分類:
H04N 19/126 (2014.01) H04N 19/176 (2014.01)
H04N 19/157 (2014.01)
- (21) 国際出願番号: PCT/JP2020/029946
- (22) 国際出願日: 2020年8月5日(05.08.2020)
- (25) 国際出願の言語: 日本語
- (26) 国際公開の言語: 日本語
- (30) 優先権データ:
特願 2019-168858 2019年9月17日(17.09.2019) JP
- (71) 出願人: キヤノン株式会社 (CANON KABUSHIKI KAISHA) [JP/JP]; 〒1468501 東京都大田区下丸子3丁目30番2号 Tokyo (JP).
- (72) 発明者: 志摩 真悟 (SHIMA, Masato); 〒1468501 東京都大田区下丸子3丁目30番2号 キヤノン株式会社内 Tokyo (JP).
- (74) 代理人: 特許業務法人大塚国際特許事務所 (OHTSUKA PATENT OFFICE, P.C.); 〒1020094 東京都千代田区紀尾井町3番6号 紀尾井町パークビル7F Tokyo (JP).
- (81) 指定国(表示のない限り、全ての種類の国内保護が可能): AE, AG, AL, AM, AO, AT, AU, AZ, BA, BB, BG, BH, BN, BR, BW, BY, BZ, CA, CH, CL, CN, CO, CR, CU, CZ, DE, DJ, DK, DM, DO, DZ, EC, EE, EG, ES, FI, GB, GD, GE, GH, GM, GT, HN, HR, HU, ID, IL, IN, IR, IS, IT, JO, KE, KG, KH, KN, KP, KR, KW, KZ, LA, LC, LK, LR, LS, LU, LY, MA, MD, ME, MG, MK, MN, MW, MX, MY, MZ, NA, NG, NI, NO, NZ, OM, PA, PE, PG, PH, PL, PT, QA, RO, RS, RU, RW, SA, SC, SD, SE, SG, SK, SL, ST, SV, SY, TH, TJ, TM, TN, TR, TT, TZ, UA, UG, US, UZ, VC, VN, WS, ZA, ZM, ZW.

(54) Title: IMAGE ENCODING DEVICE, IMAGE ENCODING METHOD, IMAGE DECODING DEVICE, IMAGE DECODING METHOD, AND PROGRAM

(54) 発明の名称: 画像符号化装置、画像符号化方法、画像復号装置、画像復号方法、及びプログラム

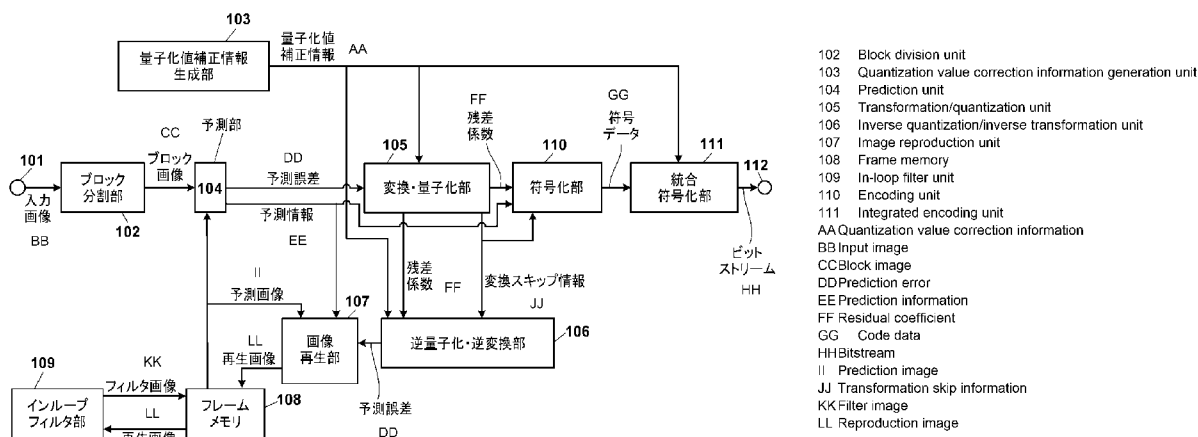

(57) Abstract: In the present invention, a first quantization parameter corresponding to a coefficient of color components in an encoding target block is used to encode the encoding target block when it has been determined that orthogonal transformation processing is to be performed on the coefficient of the color components in the encoding target block, and a second quantization parameter obtained by correcting the first quantization parameter is used to encode the encoding target block when it has been determined that orthogonal transformation processing is not to be performed on the coefficient of the color components in the encoding target block. The present invention executes a prescribed determination based on the first quantization parameter and a prescribed value, and derives the second quantization parameter by correcting the first quantization parameter in accordance with the determination results of the prescribed determination.

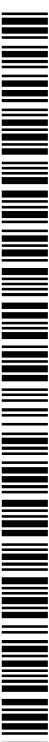

WO 2021/053986 A1

(84) 指定国(表示のない限り、全ての種類の広域保護が可能): ARIPO (BW, GH, GM, KE, LR, LS, MW, MZ, NA, RW, SD, SL, ST, SZ, TZ, UG, ZM, ZW), ユーラシア (AM, AZ, BY, KG, KZ, RU, TJ, TM), ヨーロッパ (AL, AT, BE, BG, CH, CY, CZ, DE, DK, EE, ES, FI, FR, GB, GR, HR, HU, IE, IS, IT, LT, LU, LV, MC, MK, MT, NL, NO, PL, PT, RO, RS, SE, SI, SK, SM, TR), OAPI (BF, BJ, CF, CG, CI, CM, GA, GN, GQ, GW, KM, ML, MR, NE, SN, TD, TG).

添付公開書類 :

一 国際調査報告 (条約第21条(3))

(57) 要約 : 符号化対象のブロックの各色成分の係数に対し、直交変換処理を施すと判定した場合、符号化対象のブロックの各色成分の係数に対応する第1の量子化パラメータを用いて前記符号化対象のブロックを符号化し、符号化対象のブロックの各色成分の係数に対し、直交変換処理を施さないと判定した場合、第1の量子化パラメータを補正することで得られる第2の量子化パラメータを用いて、符号化対象のブロックを符号化する。第1の量子化パラメータと所定の値に基づく所定の判定を行い、当該所定の判定の判定結果に応じて第1の量子化パラメータを補正することで第2の量子化パラメータを導出する。

明 細 書

発明の名称：

画像符号化装置、画像符号化方法、画像復号装置、画像復号方法、及びプログラム

技術分野

[0001] 本発明は画像符号化技術に関する。

背景技術

[0002] 動画像の圧縮符号化方式として、HEVC (High Efficiency Video Coding) 符号化方式 (以下、HEVCと記す) が知られている。

[0003] また、近年、HEVCの後継として、さらに高効率な符号化方式の国際標準化を行う活動が開始され、JVET (Joint Video Experts Team) がISO・IECとITU-Tの間で設立された。このJVETにて、HEVCの後継の符号化方式であるVVC (Versatile Video Coding) 符号化方式 (以下、VVC) の標準化が進められている。

[0004] これらの符号化方式では、自然画ではない人工的に作成された画像に対する符号化効率向上のため、直交変換を行わずに予測の残差を量子化することで、符号化を実行する変換スキップ技術といった方法が検討されている。特表2015-521826 (特許文献1) では、この変換スキップ技術について記載されている。

先行技術文献

特許文献

[0005] 特許文献1：特表2015-521826

発明の概要

発明が解決しようとする課題

[0006] ここで、HEVCやVVCにおいては、量子化処理に用いられる量子化パラメータが4の時、量子化ステップ (Scaling factor) が1となるように設計されている。すなわち量子化パラメータが4の時に量子化の前と後とで値が変化しないように設計されている。言い換えると、量子化パラメータが4よりも大きい場合、量子化ステップが1よりも大きくなり、量子化後の値は元の値より小さくなる。反対に量子化パラメータが4よりも小さい場合、量子化ステップが1よりも小さい小数の値となり、量子化後の値は元の値より大きくなり、結果として階調性を高める効果がある。通常の直交変換を用いた符号化処理の場合、量子化パラメータを4より小さくすると、階調性が高まるため、量子化パラメータが4の時よりも圧縮後の画質を向上させる効果がある。一方で、直交変換を用いない符号化処理の場合には、階調性を高めても圧縮後の画質は向上せず、符号量が増大するといった問題が生じている。

[0007] 本発明は上述した課題を解決するためになされたものであり、量子化パラメータを適応的に補正することで不必要に符号量が増加してしまう可能性を低減するための技術を提供する。

課題を解決するための手段

[0008] 前述の問題点を解決するため、本発明の画像符号化装置は以下の構成を有する。すなわち、画像を複数のブロックに分割し、分割されたブロックごとに符号化してビットストリームを生成する画像符号化装置において、前記符号化対象のブロックの各色成分の係数に対し、直交変換処理を施すか否かを判定する第1の判定手段と、前記第1の判定手段によって、前記符号化対象のブロックの各色成分の係数に対し、直交変換処理を施すと判定した場合、前記符号化対象のブロックの各色成分の係数に対応する第1の量子化パラメータを用いて前記符号化対象のブロックを符号化し、前記第1の判定手段によって、前記符号化対象のブロックの各色成分の係数に対し、直交変換処理を施さないと判定した場合、前記第1の量子化パラメータを補正することで得られる第2の量子化パラメータを用いて、前記符号化対象のブロックを符

号化する符号化手段とを有し、前記符号化手段は、前記第1の量子化パラメータと所定の値に基づく所定の判定を行い、当該所定の判定の判定結果に応じて前記第1の量子化パラメータを補正することで、前記第2の量子化パラメータを導出する。

[0009] また、本発明の画像復号装置は以下の構成を有する。すなわち、画像を符号化して生成されたビットストリームを復号する画像復号装置であって、当該ビットストリームに含まれる、前記画像内の復号対象のブロックに対応する符号化データを復号する画像復号装置であって、前記復号対象のブロックの各色成分の残差係数が直交変換処理を施されているか、直交変換処理を施されていないかを判定する第1の判定手段と、前記第1の判定手段によって前記復号対象のブロックの各色成分の残差係数が直交変換処理を施されていると判定された場合、前記ビットストリームから復号される情報に基づいて前記復号対象のブロックの各色成分の残差係数に対応する第1の量子化パラメータを導出し、その第1の量子化パラメータを用いて前記復号対象のブロックを復号し、前記第1の判定手段によって前記復号対象のブロックの各色成分の残差係数が直交変換処理を施されていないと判定された場合、前記ビットストリームから復号される情報に基づいて前記復号対象のブロックに対応する第1の量子化パラメータを導出し、その第1の量子化パラメータを補正することで得られる第2の量子化パラメータを用いて、前記復号対象のブロックを復号する復号手段とを有し、前記ビットストリームから復号される前記情報は、前記復号手段は、前記第1の量子化パラメータと所定の値に基づく所定の判定を行い、当該所定の判定の判定結果に応じて前記第1の量子化パラメータを補正することで、前記第2の量子化パラメータを導出する。

発明の効果

[0010] 本発明により、量子化パラメータを適応的に補正することで不必要に符号量が増加してしまう可能性を低減することができる。

[0011] 本発明のその他の特徴及び利点は、添付図面を参照とした以下の説明により明らかになるであろう。なお、添付図面においては、同じ若しくは同様の

構成には、同じ参照番号を付す。

図面の簡単な説明

- [0012] 添付図面は明細書に含まれ、その一部を構成し、本発明の実施の形態を示し、その記述と共に本発明の原理を説明するために用いられる。
- [図1]実施形態1における画像符号化装置の構成を示すブロック図である。
- [図2]実施形態2における画像復号装置の構成を示すブロック図である。
- [図3]実施形態1に係る画像符号化装置における画像符号化処理を示すフローチャートである。
- [図4]実施形態2に係る画像復号装置における画像復号処理を示すフローチャートである。
- [図5]各実施形態における画像符号化装置及び画像復号装置に適用可能なコンピュータのハードウェア構成例を示すブロック図である。
- [図6A]実施形態1によって生成され、実施形態2によって復号されるビットストリーム構造の一例を示す図である。
- [図6B]実施形態1によって生成され、実施形態2によって復号されるビットストリーム構造の一例を示す図である。
- [図7A]各実施形態で用いられるサブブロック分割の一例を示す図である。
- [図7B]各実施形態で用いられるサブブロック分割の一例を示す図である。
- [図7C]各実施形態で用いられるサブブロック分割の一例を示す図である。
- [図7D]各実施形態で用いられるサブブロック分割の一例を示す図である。
- [図7E]各実施形態で用いられるサブブロック分割の一例を示す図である。
- [図7F]各実施形態で用いられるサブブロック分割の一例を示す図である。

発明を実施するための形態

- [0013] 以下、添付図面を参照して実施形態を詳しく説明する。なお、以下の実施形態は特許請求の範囲に係る発明を限定するものではない。実施形態には複数の特徴が記載されているが、これらの複数の特徴の全てが発明に必須のものとは限らず、また、複数の特徴は任意に組み合わせられてもよい。さらに、添付図面においては、同一若しくは同様の構成に同一の参照番号を付し、

重複した説明は省略する。

[0014] 本発明の実施の形態を、添付の図面に基づいて説明する。なお、以下の実施形態において示す構成は一例であり、本発明は以下の実施形態で説明する構成に限定されるものではない。なお、基本ブロックやサブブロックといった呼称は、各実施形態において便宜的に用いている呼称であり、その意味が変わらない範囲で、適宜、他の呼称を用いてもよい。例えば、基本ブロックやサブブロックは、基本ユニットやサブユニットと称されてもよいし、単にブロックやユニットと称されてもよい。

[0015] <実施形態1>

以下、本発明の実施形態を、図面を用いて説明する。

[0016] 図1は本実施形態の画像符号化装置を示すブロック図である。図1において、101は画像データが入力される端子である。

[0017] 102はブロック分割部であり、入力画像を複数の基本ブロックに分割し、基本ブロック単位の画像を後段に出力する。例えば、128×128画素のブロックを基本ブロックとしてもよいし、32×32画素のブロックを基本ブロックとしてもよい。

[0018] 103は量子化値補正情報生成部であり、量子化ステップを規定する量子化パラメータの補正処理についての情報である、量子化値補正情報を生成し、出力する。量子化値補正情報の生成方法については特に限定しないが、ユーザが量子化値補正情報を指定する入力を行ってもよいし、入力画像の特性から画像符号化装置が算出してもよいし、初期値としてあらかじめ指定されたものを使用してもよい。なお、量子化パラメータは量子化ステップを直接的に示すのではなく、例えば、量子化パラメータが4の時、量子化ステップ (Scaling factor) が1となるように設計されている。量子化パラメータの値が大きければ、量子化ステップも大きくなる。

[0019] 104は予測部であり、基本ブロック単位の画像データに対し、サブブロックへの分割方法を決定する。そして、決定した形状及び大きさのサブブロックへと基本ブロックを分割する。そして、サブブロック単位でフレーム内

予測であるイントラ予測やフレーム間予測であるインター予測などを行い、予測画像データを生成する。例えば、予測部104は、1つのサブブロックに対して行う予測方法を、イントラ予測、インター予測、及び、イントラ予測とインター予測とを組み合わせた予測符号化の中から選択し、選択した予測を行って、当該サブブロックのための予測画像データを生成する。なお、予測部104は、どのような符号化を行うかをフラグ等に基づいて判定する判定手段としても機能する。

[0020] さらに、予測部104は、入力された画像データと前記予測画像データから予測誤差を算出し、出力する。例えば、予測部104は、サブブロックの各画素値と、当該サブブロックに対する予測によって生成された予測画像データの各画素値との差分を算出し、それを予測誤差として算出する。

[0021] また、予測部104は、予測に必要な情報を、予測誤差と併せて出力する。予測に必要な情報とは、例えばサブブロックの分割状態を示す情報や、当該サブブロックの予測方法を示す予測モード、動きベクトル等の情報である。以下ではこの予測に必要な情報を予測情報と呼称する。また、当該サブブロックで用いられている色（画素値）の種類が少ない場合などは、パレットを用いたパレット符号化を用いた方が効率良く圧縮できると判断できる。この判断は、画像符号化装置又はユーザによって行ってもよい。このように判断された場合には、予測画像データを生成する方法としてパレット符号化を選択することもできる。パレットとは、色を示す情報と、その色を示す情報を特定するためのインデックスとが関連付けられたエントリーを1又は複数有する。

[0022] パレット符号化が選択された場合、パレット符号化を使用することを示すフラグ（以下パレットフラグと記す）が予測情報として出力される。また、各画素がパレット中のどの色を用いるかを示すインデックスも予測情報として出力される。さらには、パレット中には存在しない（対応するエントリーがない）色を示す情報（以下、エスケープ値と記す）なども予測情報として出力される。このように、パレット符号化では、パレット中に存在しない色

については、エスケープ値として、パレットを用いずに、その色を示す値を直接的に示す情報を用いて符号化することが可能である。例えば、予測部104は、パレット符号化を用いて符号化するサブブロック中の特定の画素について、エスケープ値を用いて符号化することができる。つまり、予測部104は、画素単位にエスケープ値を用いるかどうかを決めることができる。エスケープ値を用いた符号化はエスケープ符号化とも呼ばれる。

[0023] 105は前記予測誤差をサブブロック単位で直交変換（直交変換処理）して、予測誤差の各周波数成分を表す変換係数を得る変換・逆量子化部である。変換・逆量子化部105は、さらに変換係数に対して量子化を行い、残差係数（量子化された変換係数）を得る変換・量子化部である。変換スキップやパレット符号化が用いられる場合には直交変換処理は実施されない。なお、直交変換を行う機能と、量子化を行う機能とは別々の構成にしてもよい。

[0024] 106は変換・量子化部105から出力された残差係数を逆量子化して、変換係数を再生し、さらに逆直交変換（逆直交変換処理）して、予測誤差を再生する逆量子化・逆変換部である。変換スキップやパレット符号化が用いられる場合には逆直交変換処理は実施されない。なお、このように、直交変換係数を再生（導出）する処理を逆量子化と称するものとする。なお、逆量子化を行う機能と、逆直交変換処理を行う機能とは別々の構成にしてもよい。

108は再生された画像データを格納しておくフレームメモリである。

[0025] 107は画像再生部である。予測部104から出力された予測情報に基づいて、フレームメモリ108を適宜参照して予測画像データを生成し、この予測画像データと、入力された予測誤差とから再生画像データを生成し、出力する。

[0026] 109はインループフィルタ部である。再生画像に対し、デブロッキングフィルタやサンプルアダプティブオフセットなどのインループフィルタ処理を行い、フィルタ処理された画像を出力する。

[0027] 110は符号化部である。変換・量子化部105から出力された残差係数、及び、予測部104から出力された予測情報を符号化して、符号データを

生成し出力する。

- [0028] 111は統合符号化部である。量子化値補正情報生成部103からの出力を符号化して、ヘッダ符号データを生成する。さらに符号化部110から出力された符号データと合わせて、ビットストリームを生成して出力する。なお、量子化パラメータを示す情報についてもビットストリームに符号化される。例えば、量子化パラメータを示す情報は、符号化対象の量子化パラメータと、他の量子化パラメータ（例えば前のサブブロックの量子化パラメータ）との差分値を示す情報である。
- [0029] 112は端子であり、統合符号化部111で生成されたビットストリームを外部に出力する。
- [0030] 上記画像符号化装置における画像の符号化動作を以下に説明する。本実施形態では動画像データをフレーム単位（ピクチャ単位）に入力する構成とするが、1フレーム分の静止画像データを入力する構成としても構わない。
- [0031] 画像の符号化に先立ち、量子化値補正情報生成部103は、変換スキップやパレット符号化が用いられた場合に、後段で量子化パラメータを補正する際に用いられる量子化値補正情報を生成する。量子化値補正情報生成部103は、少なくとも、変換スキップ及びパレット符号化のいずれかが用いられた場合に、量子化値補正情報を生成するようにすればよい。ただし、いずれの場合でも量子化補正情報を生成するとさらに符号量を低減することができる。本実施形態では、量子化値補正情報は、例えば、量子化パラメータを補正する際の最小の量子化値（最小QP値）を示す QP_{min} を示す情報を含むものとする。例えば、量子化パラメータがこの QP_{min} よりも小さい場合は、 QP_{min} となるように補正される。この量子化値補正情報がどのように用いられるかの詳細な説明は後述する。量子化値補正情報の生成方法については特に限定しないが、ユーザが量子化値補正情報を入力（指定）してもよいし、入力画像の特性から画像符号化装置が量子化値補正情報を算出してもよいし、予め指定された初期値を使用してもよい。初期値としては、量子化ステップが1であることを示す値（例えば4）を用いることができる。

変換スキップやパレット符号化を用いる場合、量子化ステップを1未満にしても、量子化ステップが1のときと画質が変わらないため、 QP_{min} を4とすることは、変換スキップやパレット符号化を用いる場合に適している。なお、 QP_{min} を初期値とする場合は、量子化値補正情報を省略することもできる。また、後述のように、 QP_{min} を初期値以外の値とする場合は、初期値との差分値を量子化値補正情報としてもよい。

[0032] また、予測部104においてパレット符号化するか否かを判断する際の実装上の制限に基づいて量子化値補正情報を決定してもよい。また、変換量子化部105において直交変換するか否かを判断する際の実装上の制限に基づいて量子化値補正情報を決定してもよい。

[0033] そして、生成された量子化値補正情報は変換・量子化部105、逆量子化・逆変換部106及び統合符号化部111に入力される。

[0034] 端子101から入力された1フレーム分の画像データはブロック分割部102に入力される。

[0035] ブロック分割部102では、入力された画像データを複数の基本ブロックに分割し、基本ブロック単位の画像を予測部104に出力する。

[0036] 予測部104では、ブロック分割部102から入力された画像データに対し、予測処理を実行する。具体的には、まず、基本ブロックをさらに細かいサブブロックに分割するサブブロック分割を決定する。

[0037] 図7A～7Fにサブブロック分割方法の一例を示す。太枠の700は基本ブロックを表しており、説明を簡易にするため、 32×32 画素の構成とし、太枠内の各四角形はサブブロックを表すものとする。図7Bは従来の正方形サブブロック分割の一例を表しており、 32×32 画素の基本ブロックは 16×16 画素のサブブロックに分割されている。一方、図7C～7Fは長方形サブブロック分割の一例を表しており、図7Cでは基本ブロックは 16×32 画素の縦長、図7Dでは 32×16 画素の横長の長方形のサブブロックに分割されている。また、図7E、7Fでは、 $1:2:1$ の比で長方形サブブロックに分割されている。このように正方形だけではなく、長方形のサ

ブロックも用いて符号化処理を行っている。

[0038] 本実施形態では、 32×32 画素の基本ブロックを、分割しない図7Aのみが用いられるものとするが、サブブロック分割方法はこれに限定されない。図7Bのような四分木分割や、図7E、7Fのような三分木分割または図7Cや図7Dのような二分木分割を用いても構わない。

[0039] そして、予測部104は、処理対象の各サブブロック（符号化対象のブロック）に対し、予測モードを決定する。具体的には、予測部104は、処理対象のサブブロックを含むフレームと同一フレームで符号化済の画素を用いるイントラ予測、あるいは、符号化済みの異なるフレームの画素を用いるインター予測などを、サブブロック単位に、使用する予測モードとして決定する。

[0040] そして、予測部104は、決定した予測モードと符号化済の画素とから予測画像データを生成し、さらに入力された画像データと前記予測画像データとから、予測誤差を生成し、変換・量子化部105に出力される。

[0041] また、予測部104は、サブブロック分割や予測モードなどの情報を、予測情報として、符号化部110及び画像再生部107に出力する。ただし、処理対象の各サブブロックにおいては、イントラ予測やインター予測といった予測モードの代わりにパレット符号化を選択することもできる。その場合、パレット符号化を使用するかを示すパレットフラグを予測情報として出力する。そして、当該サブブロックでパレット符号化を選択した場合（例えば、パレットフラグが1）、各画素に対応するパレットに含まれる色情報を示すインデックスやエスケープ値も予測情報として出力する。

[0042] 一方、当該サブブロックでパレット符号化を選択しなかった場合、すなわちイントラ予測やインター予測といった予測モードを選択した場合（例えば、パレットフラグの値が0）、パレットフラグに続いて他の予測情報や予測誤差を出力する。

[0043] 変換・量子化部105は、予測部104から出力された予測誤差に対して直交変換処理や量子化処理を行う。具体的にはまず、イントラ予測やインタ

一予測など、パレット符号化以外の予測モードを用いたサブブロックの予測誤差に対して直交変換処理を施すか否かの判定を行う。ここで、風景や人物等をカメラで撮像して生成されるような自然画を対象とする画像符号化について考える。一般的に、このような画像符号化においては、予測誤差に対して直交変換を施し周波数成分に分解し、人間の視覚特性に合わせた量子化処理を行うことで、画質劣化を目立たせずにデータ量の削減を行うことが可能である。一方、画像内の物体の境界が際立っている人工的な画像（例えばコンピュータグラフィックス）においては、高周波成分が大きい。そのため、直交変換を用いるとかえってデータ量が増えてしまうケースがある。このため変換・量子化部105は、当該サブブロックの各色成分（Y、Cb、Cr）に対し、それぞれ直交変換を行うか否かを判定し、判定結果を変換スキップ情報として生成する。つまり、変換スキップ情報は、色成分（Y、Cb、Cr）ごとに生成することができる。つまり、色成分ごとに変換スキップを行うか否かを決定するようにしてもよい。例えば、輝度成分（Y）のための変換スキップ情報と、色差成分（Cb及びCr）のための変換スキップ情報の2つを生成するようにしてもよい。

[0044] 当該サブブロックの当該色成分（Y、CbもしくはCr）に対し、直交変換処理を施すと判定した場合には、当該色成分に対応する予測誤差に対して直交変換処理を行い、直交変換係数を生成する。そして、量子化パラメータを用いた量子化処理を行い、残差係数を生成する。ここで使用される量子化パラメータの値自体の決定方法については特に限定しないが、ユーザが量子化パラメータを入力してもよいし、入力画像の特性（画像の複雑度等）から画像符号化装置が算出してもよい。また、初期値として予め指定されたものを使用してもよい。本実施形態では、不図示の量子化パラメータ算出部によって量子化パラメータQPが算出され、変換・量子化部105に入力されるものとする。当該サブブロックの輝度成分（Y）の直交変換係数はこの量子化パラメータQPを用いて量子化され、残差係数が生成される。一方、当該サブブロックのCb成分の直交変換係数は、この量子化パラメータQPをC

b成分向けに調整された量子化パラメータ QP_{cb} を用いて量子化され、残差係数が生成される。同様に、当該サブブロックの C_r 成分の直交変換係数は、この量子化パラメータ QP を C_r 成分向けに調整された量子化パラメータ QP_{cr} を用いて量子化され、残差係数が生成される。この QP から、 QP_{cb} 及び QP_{cr} を算出する方法については特に限定しないが、算出のためのテーブルを予め用意しておいてもよい。また、 QP_{cb} 及び QP_{cr} の算出に用いたテーブルも別途符号化し、復号側でも同一の QP_{cb} 及び QP_{cr} が算出できるようにしてもよい。算出に用いたテーブルを別途符号化する場合、後段の統合符号化部111において、ビットストリームのシーケンスまたはピクチャのヘッダ部に符号化することとなる。

[0045] 一方、当該サブブロックの当該色成分に対し、直交変換処理を行わないと判定した場合、すなわち変換スキップを行うと判定した場合には、量子化パラメータ QP を補正した補正量子化パラメータを用いて予測誤差を量子化し、残差係数を生成する。具体的には、当該サブブロックの輝度成分（ Y ）の予測誤差は前述の QP を補正した QP' を用いて量子化され、残差係数が生成される。一方、当該サブブロックの C_b 成分の予測誤差は前述の QP_{cb} を補正した QP_{cb}' を用いて量子化され、残差係数が生成される。同様に当該サブブロックの C_r 成分の予測誤差は前述の QP_{cr} を補正した QP_{cr}' を用いて量子化され残差係数が生成される。

[0046] ここで量子化パラメータ（ QP 、 QP_{cb} 、 QP_{cr} ）から補正量子化パラメータ（ QP' 、 QP_{cb}' 、 QP_{cr}' ）を算出する具体的な方法を説明する。下記の所定の判定を示す式（1）～（3）は、量子化パラメータ（ QP 、 QP_{cb} 、 QP_{cr} ）から補正量子化パラメータ（ QP' 、 QP_{cb}' 、 QP_{cr}' ）を算出する式である。 QP_{min} は量子化値補正情報生成部103から入力された補正処理に用いられる最小 QP 値（最小値）である。

$$[0047] \quad QP' = \text{Max} (QP_{min}, QP) \quad \dots (1)$$

$$QP_{cb}' = \text{Max} (QP_{min}, QP_{cb}) \quad \dots (2)$$

$$QPc r' = \text{Max} (QPm in, QPc r) \quad \dots (3)$$

(ただし、 $\text{Max} (A, B)$ はAとBの内の大きい方を表すものとする。)

例えば上式(1)～(3)において、最小QP値であるQPm inが4であれば、補正量子化パラメータ(QP'、QPc b'、QPc r')は4を下回ることがなくなる。すなわち量子化ステップが1を下回ることが無くなり、変換スキップを用いた場合に不必要な符号量の増大を防止することができる。また、Y、Cb、Crの各色成分に対して異なる最小QP値を設定する構成としてもよいが、本実施形態では同一の最小QP値QPm inを全ての色成分に適用することとする。

- [0048] このようにして生成された残差係数及び変換スキップ情報は、逆量子化・逆変換部106及び符号化部110に入力される。
- [0049] 次に、当該サブブロックがパレット符号化される場合の処理について、以下に説明する。パレット符号化においてはそもそも予測誤差が発生しないため、直交変換処理は行われず。またパレットに含まれる色を示すインデックスが設定された画素に対しては量子化処理も実施されない。
- [0050] 一方で、パレット中に存在しない色を符号化するために、エスケープ値が設定された画素に対しては、符号量の増大を制限するため、エスケープ値自体に量子化処理を実施する。エスケープ値に対する量子化処理では、前述の量子化パラメータ(QP、QPc b、QPc r)ではなく、補正量子化パラメータ(QP'、QPc b'、QPc r')を用いる。これにより、変換スキップを用いた場合と同様に、パレット符号化を用いた場合においても不必要な符号量の増大を防止することができる。量子化されたエスケープ値は残差係数と同様に逆量子化・逆変換部106及び符号化部110に入力される。
- [0051] 次に、逆量子化・逆変換部106は、入力された残差係数に対して逆量子化処理や逆直交変換処理を行う。
- [0052] 具体的にはまず、イントラ予測やインター予測など、パレット符号化以外の予測モードを用いたサブブロックの残差係数に対して逆量子化処理を実施

し、直交変換係数を再生する。

- [0053] 各サブブロックの各色成分に対し、直交変換が施されているか否かは変換・量子化部105から入力された変換スキップフラグに基づいて判定する。変換スキップフラグが0の場合は変換スキップが用いられないことを示す。この際に用いられる量子化パラメータは変換・量子化部105と同様であり、直交変換処理を施されて生成された残差係数に対しては、各色成分に対して、前述の量子化パラメータ(QP、QPcb、QPCR)が用いられる。
- [0054] 一方で変換スキップを用いて生成された場合(例えば、変換スキップフラグが1)、残差係数に対しては、各色成分に対して、前述の補正量子化パラメータ(QP'、QPcb'、QPCR')が用いられる。
- [0055] すなわち、直交変換処理を施されて生成された残差係数に対しては、量子化パラメータ(QP、QPcb、QPCR)を用いて逆量子化し、さらに逆直交変換を施すことで予測誤差を再生する。一方で変換スキップされて生成された残差係数に対しては、補正量子化パラメータ(QP'、QPcb'、QPCR')を用いて逆量子化し、予測誤差を再生する。こうして再生された予測誤差は、画像再生部107に出力される。
- [0056] また、当該サブブロックがパレット符号化されている場合、量子化されたエスケープ値に対し補正量子化パラメータ(QP'、QPcb'、QPCR')を用いて逆量子化し、エスケープ値を再生する。再生されたエスケープ値は画像再生部107に出力される。
- [0057] 画像再生部107では、予測部104から入力されるパレットフラグによって、当該サブブロックがパレット符号化されていないことを示す場合、他の予測情報に基づいて、フレームメモリ108を適宜参照し、予測画像を再生する。そして再生された予測画像と逆量子化・逆変換部106から入力された再生された予測誤差から画像データを再生し、フレームメモリ108に入力し、格納する。一方、当該サブブロックがパレット符号化されていることを示す場合には、予測情報として入力された各画素がパレット中のどの色を用いるかを示すインデックスやエスケープ値などを用いて画像データを再

生し、フレームメモリ108に入力し、格納する。

[0058] インループフィルタ部109では、フレームメモリ108から再生画像を読み出しデブロッキングフィルタなどのインループフィルタ処理を行う。インループフィルタ処理は、予測部104の予測モードや変換・量子化部105で利用される量子化パラメータの値、さらに量子化後の処理サブブロックに非ゼロの値（以下、有意係数とする）が存在するか否かやサブブロック分割情報に基づいて行われる。そして、フィルタ処理された画像を再びフレームメモリ108に入力し、再格納する。

[0059] 符号化部110では、サブブロック単位で、変換・量子化部105で生成された残差係数、予測部104から入力された予測情報をエントロピー符号化し、符号データを生成する。具体的にはまず、当該サブブロックがパレット符号化されているか否かを示すパレットフラグを符号化する。当該サブブロックがパレット符号化されていない場合には、予測情報として入力されたパレットフラグとして0をエントロピー符号化し、続いて他の予測情報や残差係数をエントロピー符号化し、符号データを生成する。一方、当該サブブロックがパレット符号化されている場合、パレットフラグとして1をエントロピー符号化し、続いて各画素がパレット中のどの色を用いるかを示すインデックスやエスケープ値などを符号化し、符号データを生成する。エントロピー符号化の方法は特に指定しないが、ゴロム符号化や、算術符号化、ハフマン符号化などを用いることができる。生成された符号データは統合符号化部111に出力される。

[0060] 統合符号化部111では、量子化値補正情報生成部103から入力された量子化値補正情報を符号化し、量子化値補正情報符号を生成する。符号化の方法は特に指定しないが、ゴロム符号化、算術符号化、ハフマン符号化などを用いることができる。本実施形態では、一例として、量子化ステップ1を示す4を基準（初期値）とし、基準の4と、量子化値補正情報である最小QP値 QP_{min} との差分値をゴロム符号化するものとする。本実施形態では QP_{min} を4としていたので、基準の4との差分値である0をゴロム符号

化した1ビットの符号「0」を量子化値補正情報符号とする。これにより量子化値補正情報の符号量を最低限にすることができる。さらに、前述の量子化パラメータQPから、QPcb及びQPcrを算出するテーブルを符号化する場合、ここで当該のテーブルも符号化する。また、これらの符号や符号化部110から入力された符号データなどを多重化してビットストリームを形成する。最終的には、ビットストリームは端子112から外部に出力される。

[0061] 図6Aに符号化された量子化値補正情報を含んだビットストリームの例を示す。量子化制御サイズ情報は量子化制御サイズ情報符号としてシーケンス、ピクチャ等のヘッダのいずれかに含まれる。本実施形態では図6Bに示されるようにシーケンスのヘッダ部分に含まれるものとする。ただし、符号化される位置はこれに限られず、図6Aに示されるように、ピクチャのヘッダ部分に含まれても構わない。

[0062] 図3は、実施形態1に係る画像符号化装置における符号化処理を示すフローチャートである。

[0063] まず、ステップS301にて、ブロック分割部102はフレーム単位の入力画像を基本ブロック単位に分割する。

[0064] ステップS302にて、量子化値補正情報生成部103は、量子化パラメータの補正処理についての情報である量子化値補正情報を決定する。量子化値補正情報は統合符号化部111によって符号化される。

[0065] ステップS303にて、予測部104はステップS301にて生成された基本ブロック単位の画像データに対して予測処理を行い、サブブロック分割や予測モードなどの予測情報と、予測画像データとを生成する。さらに入力された画像データと前記予測画像データから予測誤差を算出する。ただし、当該サブブロックで用いられている色（画素値）の種類が少なく、パレット符号化を用いた方が効率良く圧縮できると判断された場合には、パレット符号化を選択することもできる。予測部104は当該サブブロックがパレット符号化されているか否かを示すパレットフラグも生成する。

- [0066] ステップS304にて、当該サブブロックにパレット符号化以外の予測モードが用いられている場合、変換・量子化部105はまず、ステップS303で算出された予測誤差の各色成分（Y、Cb、Cr）に対して直交変換処理を施すか否かの判定を行う。そして、その判定結果として変換スキップ情報を生成する。当該色成分に対して直交変換処理を施すと判定した場合には、当該色成分に対応する予測誤差に対して直交変換を行い、直交変換係数を生成する。そして量子化パラメータ（QP、QPcb、QPCr）を用いて量子化を行い、残差係数を生成する。一方、当該色成分に対して直交変換処理をスキップすると判定した場合は、当該色成分に対応する予測誤差に対して補正量子化パラメータ（QP'、QPcb'、QPCr'）を用いて量子化を行い、残差係数を生成する。また、当該サブブロックがパレット符号化されている場合、変換・量子化部105は、エスケープ値に対して補正量子化パラメータ（QP'、QPcb'、QPCr'）を用いた量子化を行い、量子化されたエスケープ値を生成する。
- [0067] ステップS305にて、逆量子化・逆変換部106はステップS304で生成された残差係数に対して逆量子化処理や逆直交変換処理を行う。具体的には、パレット符号化以外の予測モードが用いられている場合、逆量子化・逆変換部106はまず、各サブブロックの各色成分に対し直交変換が施されているか否かをステップS304で生成された変換スキップ情報に基づいて判定する。そして判定結果に基づいて、残差係数に逆量子化処理を施す。
- [0068] この際用いられる量子化パラメータはステップS304と同様であり、直交変換処理を施されて生成された残差係数に対しては、各色成分に対して、前述の量子化パラメータ（QP、QPcb、QPCr）が用いられる。
- [0069] 一方で変換スキップされて生成された残差係数に対しては、各色成分に対して、前述の補正量子化パラメータ（QP'、QPcb'、QPCr'）が用いられる。すなわち、直交変換処理を施されて生成された残差係数に対しては、量子化パラメータ（QP、QPcb、QPCr）を用いて逆量子化し、さらに逆直交変換を施すことで予測誤差を再生する。一方で変換スキップ

されて生成された残差係数に対しては、補正量子化パラメータ ($Q P'$ 、 $Q P c b'$ 、 $Q P c r'$) を用いて逆量子化し、予測誤差を再生する。

[0070] また、当該サブブロックがパレット符号化されている場合、ステップS 304で量子化されたエスケープ値に対して補正量子化パラメータ ($Q P'$ 、 $Q P c b'$ 、 $Q P c r'$) を用いて逆量子化し、エスケープ値を再生する。

[0071] ステップS 306にて、ステップS 303で生成されたパレットフラグによって、当該サブブロックがパレット符号化されていないことが示されている場合、画像再生部107はステップS 303で生成された予測情報に基づいて予測画像を再生する。さらに再生された予測画像とステップS 305で生成された予測誤差から画像データを再生する。一方、パレットフラグによって、当該サブブロックがパレット符号化されていることを示す場合には、画像再生部107は各画素がパレット中のどの色を用いるかを示すインデックスやエスケープ値などを用いて画像データを再生する。

[0072] ステップS 307にて、符号化部110は、ステップS 303で生成された予測情報、及び、ステップS 304で生成された残差係数を符号化し、符号データを生成する。具体的には、まず、当該サブブロックがパレット符号化されているか否かを示すパレットフラグを符号化する。当該サブブロックがパレット符号化されていない場合には、予測情報として入力されたパレットフラグとして0をエントロピー符号化し、続いて他の予測情報や残差係数をエントロピー符号化し、符号データを生成する。

[0073] 一方、当該サブブロックがパレット符号化されている場合、パレットフラグとして1をエントロピー符号化し、続いて各画素がパレット中のどの色を用いるかを示すインデックスやエスケープ値などを符号化し、符号データを生成する。さらに他の符号データも含め、ビットストリームを生成する。

[0074] ステップS 308にて、画像符号化装置は、フレーム内の全ての基本ブロックの符号化が終了したか否かの判定を行い、終了していればステップS 309に進み、そうでなければ次の基本ブロックを対象として、ステップS 303に戻る。

[0075] ステップS309にて、インループフィルタ部109はステップS306で再生された画像データに対し、インループフィルタ処理を行い、フィルタ処理された画像を生成し、処理を終了する。

[0076] 以上の構成と動作により、特にステップS302において量子化値補正情報を生成し、ステップS304及びS305において、量子化値補正情報に基づいて補正された量子化パラメータを用いることで、不必要な符号量の増加を防止することができる。結果として、生成されるビットストリーム全体のデータ量を抑え、符号化効率を向上させることができる。

[0077] なお、本実施形態では、Y、Cb、Crといった各色成分に対応する量子化パラメータを補正する構成としたが、本発明はこれに限定されない。例えば、VVCで検討されているCbとCrの残差係数をまとめて符号化する色差残差係数共通符号化には別の量子化パラメータQPcbcrが用いられるが、これに適用してもよい。

[0078] $QPcbcr' = \text{Max}(QPmin, QPcbcr) \dots (4)$

すなわち、上記の式(4)のように、変換スキップされ色差残差係数共通符号化される予測誤差に対して、補正された量子化パラメータQPcbcr'を用いて量子化する構成としてもよい。これにより、変換スキップされ色差残差係数共通符号化される予測誤差に対しても適切な量子化パラメータの補正を行うことが可能となり、不必要な符号量の増加を防止することができる。また、不必要に量子化ステップを小さくすることもないため、処理負荷も低減することができる。

[0079] また、本実施形態では、単一の量子化値補正情報に基づいて一律に量子化値の補正を行う構成としたが、各色成分によって、あるいは変換スキップとパレット符号化に対して別々の量子化値補正情報を用いる構成としてもよい。具体的には、QPminの代わりに、輝度用のQPminY、Cb用のQPmincb、Cr用のQPmincrを個別に定義し、色成分によって個別の量子化値補正を行う構成としてもよい。これは特に色成分によってビット深度が異なる場合、ビット深度に応じて最適な量子化パラメータの補正を

行うことができる。また、同様に $QPmin$ の代わりに変換スキップ用の $QPminTS$ とパレット符号化用の $QPminPLT$ を個別に定義し、それぞれのケースに応じて異なる量子化値補正を行う構成としてもよい。これは特に入力された画素値のビット深度とパレット符号化で用いられるビット深度が異なる場合、それぞれのケースに応じて最適な量子化パラメータの補正を行うことができる。

[0080] なお、変換スキップ及びパレット符号化のいずれかが用いられた場合に量子化パラメータを補正するようにしてもよい。そのようにしても、不必要に符号量が増加してしまう可能性を低減することができる。ただし、いずれの場合でも量子化パラメータを補正すると不必要に符号量が増加してしまう可能性をさらに低減することができる。

[0081] <実施形態2>

図2は、本発明の実施形態2に係る画像復号装置の構成を示すブロック図である。本実施形態では、実施形態1で生成された符号化データの復号を例にとって説明する。画像復号装置は、基本的に、実施形態1の画像符号化装置の逆の動作を行うこととなる。

[0082] 201は符号化されたビットストリームを入力する端子である。

[0083] 202は分離復号部であり、ビットストリームから、復号処理に関する情報や、係数に関する符号データを分離し、それを復号する。また、分離復号部202は、ビットストリームのヘッダ部に存在する符号データを復号する。本実施形態では、量子化値補正情報を再生（復号）し、後段に出力する。分離復号部202は図1の統合符号化部111と逆の動作を行う。

[0084] 203は復号部であり、分離復号部202から出力された符号データを復号し、残差係数及び予測情報を再生する。

[0085] 204は逆量子化・逆変換部であり、図1の106同様、サブブロック単位で残差係数を入力し、逆量子化を行って変換係数を得、さらに逆直交変換を行い、予測誤差を再生する。ただし、変換スキップやパレット符号化が用いられる場合には、逆直交変換処理は実施されない。また、逆量子化を行う

機能と、逆直交変換を行う機能とは別々の構成にしてもよい。なお、逆量子化・逆変換部204は、どのような符号化を行うかをフラグ等に基づいて判定する判定手段としても機能する。

[0086] なお、量子化パラメータを示す情報も復号部203によってビットストリームから復号される。例えば、量子化パラメータを示す情報は、対象の量子化パラメータと、他の量子化パラメータ（例えば前のサブブロックの量子化パラメータ）との差分値を示す情報である。他の量子化パラメータは、複数の他のサブブロックの複数の量子化パラメータの平均値と、対象量子化パラメータとの差分値を示す情報であってもよい。逆量子化・逆変換部204は、例えば、他の量子化パラメータにこの差分値を加算することによって、対象の量子化パラメータを導出する。最初の量子化パラメータについては、別途復号される初期値に差分値を加算して量子化パラメータを導出すればよい。このようにして導出された量子化パラメータを補正することによって、前述の補正量子化パラメータを導出することとなる。

[0087] 206はフレームメモリである。再生されたピクチャの画像データを格納しておく。

[0088] 205は画像再生部である。入力された予測情報に基づいてフレームメモリ206を適宜参照して予測画像データを生成する。ここでの予測画像データの生成方法は、実施形態1の予測部104と同様に、イントラ予測やインター予測等の予測方法が用いられる。また、前述のようにイントラ予測とインター予測とを組み合わせた予測方法が用いられてもよい。また、実施形態1と同様に予測処理はサブブロック単位に行われる。そして、この予測画像データと逆量子化・逆変換部204で再生された予測誤差から再生画像データを生成し、出力する。

[0089] 207はインループフィルタ部である。図1の109同様、再生画像に対し、デブロッキングフィルタなどのインループフィルタ処理を行い、フィルタ処理された画像を出力する。

[0090] 208は端子であり、再生された画像データを外部に出力する。再生画像

は、例えば、外部の表示装置等に出力される。

[0091] 上記画像復号装置における画像の復号動作を以下に説明する。本実施形態では、実施形態1で生成されたビットストリームを復号する。

[0092] 図2において、端子201から入力されたビットストリームは分離復号部202に入力される。復号部202では、ビットストリームから復号処理に関する情報や、係数に関する符号データを分離し、それを復号する。また、分離復号部202は、ビットストリームのヘッダ部に存在する符号データを復号する。具体的には、量子化値補正情報を再生（復号）する。本実施形態では、まず、図6Bに示されるビットストリームのシーケンスヘッダから量子化値補正情報符号を抽出して復号する。具体的には、実施形態1でゴロム符号化された1ビットの符号「0」をゴロム復号して0を取得し、さらに基準の4を0に加算した4を量子化値補正情報である Q_{Pmin} に設定する。このようにして得られた量子化値補正情報は逆量子化・逆変換部204に出力される。続いて、ピクチャデータの基本ブロック単位の符号データを再生し、これも復号部203に出力する。

[0093] 復号部203では、符号データを復号し、残差係数、予測情報、及び量子化パラメータを再生する。再生された残差係数や量子化パラメータは逆量子化・逆変換部204に出力され、再生された予測情報は画像再生部205に出力される。再生された予測情報には、基本ブロック内のサブブロック分割に関する情報や、パレットフラグ、変換スキップ情報なども含まれる。

[0094] 逆量子化・逆変換部204では、入力された残差係数に対して、逆量子化や逆直交変換を行う。具体的にはまず、復号部203から入力されたパレットフラグに基づいて、復号対象のサブブロックがパレット符号化されているか否かを判定する。

[0095] パレット符号化されていない場合には、当該サブブロックの残差係数に対して逆量子化処理を施し、直交変換係数を再生する。この際、逆量子化処理に用いられる量子化パラメータは、各色成分に対応する残差係数が直交変換処理を施されているか否かによって変わってくるが、直交変換処理が施され

ているか否かは復号部203から入力された変換スキップ情報に基づいて判定する。この逆量子化処理に用いられる量子化パラメータは実施形態1の逆量子化・逆変換部106と同様であり、直交変換処理を施されて生成された残差係数に対しては、各色成分に対して、前述の量子化パラメータ（QP、QPcb、QPCR）が用いられる。

[0096] 一方で、変換スキップされて生成された残差係数に対しては、各色成分に対して、前述の補正量子化パラメータ（QP'、QPcb'、QPCR'）が用いられる。すなわち、直交変換処理を施されて生成された残差係数に対しては、量子化パラメータ（QP、QPcb、QPCR）を用いて逆量子化し、さらに逆直交変換を施して予測誤差を再生する。こうして再生された予測情報は画像再生部205に出力される。

[0097] また、復号対象のサブブロックがパレット符号化されている場合には、復号部203から入力された量子化されたエスケープ値に対し補正量子化パラメータ（QP'、QPcb'、QPCR'）を用いて逆量子化し、エスケープ値を再生する。再生されたエスケープ値は画像再生部205に出力される。なお、当該サブブロックにおける、エスケープ値以外を用いて再生された値（インデックスで示されるパレットに含まれる色の値）も、エスケープ値と合わせて画像再生部205に出力される。これらの画像再生部205に出力される値によって予測画像が構成される。

[0098] 画像再生部205では、復号部203から入力されたパレットフラグによって、当該サブブロックがパレット符号化されていないことを示す場合、他の予測情報に基づいて、フレームメモリ206を適宜参照し、予測画像を再生する。この予測画像と逆量子化・逆変換部204から入力された予測誤差から画像データを再生し、フレームメモリ206に入力し、格納する。具体的には、画像再生部205は、予測画像と予測誤差とを加算することによって画像データを再生する。

[0099] 一方、パレットフラグによって、当該サブブロックがパレット符号化されていることを示す場合には、予測情報として入力された各画素がパレット中

のどの色を用いるかを示すインデックスや再生されたエスケープ値などを用いて画像データを再生する。そして、フレームメモリ206に入力し、格納する。格納された画像データは予測の際の参照に用いられる。

[0100] インループフィルタ部207では、図1の109同様、フレームメモリ206から再生画像を読み出し、デブロッキングフィルタやサンプルアダプティブオフセットなどのインループフィルタ処理を行う。そして、フィルタ処理された画像は再びフレームメモリ206に入力される。

[0101] フレームメモリ206に格納された再生画像は、最終的には端子208から外部に出力される。

[0102] 図4は、実施形態2に係る画像復号装置における画像の復号処理を示すフローチャートである。

[0103] まず、ステップS401にて、分離復号部202はビットストリームから復号処理に関する情報や係数に関する符号データに分離して、ヘッダ部分の符号データを復号し、量子化値補正情報を再生する。

[0104] ステップS402にて、復号部203はステップS401で分離された符号データを復号し、残差係数、予測情報、及び量子化パラメータを再生する。より具体的には、まず、復号対象のサブブロックがパレット符号化されているか否かを示すパレットフラグを再生する。再生されたパレットフラグが0を示している場合、すなわち当該サブブロックがパレット符号化されていない場合、続いて他の予測情報や残差係数、変換スキップ情報を再生する。一方、再生されたパレットフラグが1を示している場合、すなわち当該サブブロックがパレット符号化されている場合、各画素がパレット中のどの色を用いるかを示すインデックスや量子化されたエスケープ値などを再生する。

[0105] ステップS403にて、復号対象のサブブロックがパレット符号化されていない場合、逆量子化・逆変換部204はまず、当該サブブロックの各色成分に対し直交変換が施されているか否かを、ステップS402で再生された変換スキップ情報に基づいて判定する。そして判定結果に基づいて、残差係数に逆量子化処理を施す。

- [0106] この際用いられる量子化パラメータは実施形態1のステップS305と同様であり、直交変換処理を施されて生成された残差係数に対しては、各色成分に対して、前述の量子化パラメータ（QP、QP_{cb}、QP_{cr}）が用いられる。
- [0107] 一方で変換スキップされて生成された残差係数に対しては、各色成分に対して、前述の補正量子化パラメータ（QP'、QP_{cb}'、QP_{cr}'）が用いられる。すなわち、直交変換処理を施されて生成された残差係数に対しては、量子化パラメータ（QP、QP_{cb}、QP_{cr}）を用いて逆量子化し、さらに逆直交変換を施すことで予測誤差を再生する。一方で変換スキップされて生成された残差係数に対しては、補正量子化パラメータ（QP'、QP_{cb}'、QP_{cr}'）を用いて逆量子化し、予測誤差を再生する。
- [0108] また、当該サブブロックがパレット符号化されている場合、ステップS402で再生された量子化されたエスケープ値に対して補正量子化パラメータ（QP'、QP_{cb}'、QP_{cr}'）を用いて逆量子化し、エスケープ値を再生する。
- [0109] ステップS404にて、ステップS402で再生されたパレットフラグによって、当該サブブロックがパレット符号化されていないことを示す場合、画像再生部205はステップS402で生成された予測情報に基づいて予測画像を再生する。さらに再生された予測画像とステップS403で生成された予測誤差から画像データを再生する。
- [0110] また、パレットフラグによって、当該サブブロックがパレット符号化されていることを示す場合には、画像再生部205は各画素がパレット中のどの色を用いるかを示すインデックスやエスケープ値などを用いて画像データを再生する。
- [0111] ステップS405にて、画像復号装置はフレーム内の全ての基本ブロックの復号が終了したか否かの判定を行い、終了していればステップS406に進み、そうでなければ次の基本ブロックを対象としてステップS402に戻る。

- [0112] ステップS406にて、インループフィルタ部207はステップS404で再生された画像データに対し、インループフィルタ処理を行い、フィルタ処理された画像を生成し、処理を終了する。
- [0113] 以上の構成と動作により、実施形態1で生成された、量子化値補正情報に基づいて補正された量子化パラメータを用いることで、不必要な符号量の増加を抑えたビットストリームを復号することができる。
- [0114] なお、本実施形態では図6Bに示すように、量子化制御サイズ情報がシーケンスヘッダ部分に含まれているビットストリームを復号するものとしたが、情報の符号化位置はこれに限定されない。図6Aに示されるように画像のピクチャヘッダ部分で符号化されていてもよいし、他の位置で符号化されていても構わない。
- [0115] なお、本実施形態では、Y、Cb、Crといった各色成分に対応する量子化パラメータを補正する構成としたが、本発明はこれに限定されない。変換スキップされ、色差残差係数共通符号化された残差係数に対しては、前述の式(4)で算出された補正された量子化パラメータである QP_{cbcr}' を用いて逆量子化する構成としてもよい。これにより、変換スキップされ色差残差係数共通符号化された残差係数に対しても適切な量子化パラメータの補正を行うことが可能となり、不必要な符号量の増加を防止したビットストリームを復号することができる。また、不必要に量子化ステップを小さくすることもないため、処理負荷も低減することができる。
- [0116] また、本実施形態では、単一の量子化値補正情報に基づいて一律に量子化値の補正を行う構成としたが、各色成分によって、あるいは変換スキップとパレット符号化に対して別々の量子化値補正情報を用いる構成としてもよい。具体的には、 QP_{min} の代わりに、輝度用の QP_{minY} 、Cb用の QP_{mincb} 、Cr用の QP_{mincr} を個別に定義し、色成分によって個別の量子化値補正を行う構成としてもよい。これは特に色成分によってビット深度が異なる場合、ビット深度に応じて最適な量子化パラメータの補正を行うことができる。また、同様に QP_{min} の代わりに変換スキップ用のQ

PminTSとパレット符号化用のQPminPLTを個別に定義し、それぞれのケースに応じて異なる量子化値補正を行う構成としてもよい。これは特に出力され画素値のビット深度とパレット符号化で用いられるビット深度が異なる場合、それぞれのケースに応じて最適な量子化パラメータの補正を行うことができる。

[0117] なお、変換スキップ及びパレット符号化のいずれかが用いられた場合に量子化パラメータを補正するようにしてもよい。そのようにしても、不必要に符号量が増加してしまう可能性を低減することができる。ただし、いずれの場合でも量子化パラメータを補正すると不必要に符号量が増加してしまう可能性をさらに低減することができる。

[0118] <実施形態3>

図1、図2に示した各処理部はハードウェアでもって構成しているものとして上記実施形態では説明した。しかし、これらの図に示した各処理部で行う処理をコンピュータプログラムでもって構成してもよい。

[0119] 図5は、上記各実施形態に係る画像符号化装置や画像復号装置に適用可能なコンピュータのハードウェアの構成例を示すブロック図である。

[0120] CPU501は、RAM502やROM503に格納されているコンピュータプログラムやデータを用いてコンピュータ全体の制御を行うと共に、上記各実施形態に係る画像処理装置が行うものとして上述した各処理を実行する。即ち、CPU501は、図1、図2に示した各処理部として機能することになる。なお、CPU以外の種々のハードウェアプロセッサを用いることもできる。

[0121] RAM502は、外部記憶装置506からロードされたコンピュータプログラムやデータ、I/F（インターフェース）507を介して外部から取得したデータなどを一時的に記憶するためのエリアを有する。更に、RAM502は、CPU501が各種の処理を実行する際に用いるワークエリアを有する。即ち、RAM502は、例えば、フレームメモリとして割り当てたり、その他の各種のエリアを適宜提供したりすることができる。

[0122] ROM503には、本コンピュータの設定データや、ブートプログラムなどが格納されている。操作部504は、キーボードやマウスなどにより構成されており、本コンピュータのユーザが操作することで、各種の指示をCPU501に対して入力することができる。表示部505は、CPU501による処理結果を表示する。また出力部505は例えば液晶ディスプレイで構成される。

[0123] 外部記憶装置506は、ハードディスクドライブ装置に代表される、大容量情報記憶装置である。外部記憶装置506には、OS（オペレーティングシステム）や、図1、図2に示した各部の機能をCPU501に実現させるためのコンピュータプログラムが保存されている。更には、外部記憶装置506には、処理対象としての各画像データが保存されていてもよい。

[0124] 外部記憶装置506に保存されているコンピュータプログラムやデータは、CPU501による制御に従って適宜、RAM502にロードされ、CPU501による処理対象となる。I/F507には、LANやインターネット等のネットワーク、投影装置や表示装置などの他の機器を接続することができ、本コンピュータはこのI/F507を介して様々な情報を取得したり、送出手続きすることができる。508は上述の各部を繋ぐバスである。

[0125] 上述の構成からなる作動は前述のフローチャートで説明した作動をCPU501が中心となってその制御を行う。

[0126] （その他の実施例）

各実施形態は、前述した機能を実現するコンピュータプログラムのコードを記録した記憶媒体を、システムに供給し、そのシステムがコンピュータプログラムのコードを読み出し実行することによっても達成される。この場合、記憶媒体から読み出されたコンピュータプログラムのコード自体が前述した実施形態の機能を実現し、そのコンピュータプログラムのコードを記憶した記憶媒体は本発明を構成する。また、そのプログラムのコードの指示に基づき、コンピュータ上で稼働しているオペレーティングシステム（OS）などが実際の処理の一部または全部を行い、その処理によって前述した機能が

実現される場合も含まれる。

[0127] さらに、以下の形態で実現しても構わない。すなわち、記憶媒体から読み出されたコンピュータプログラムコードを、コンピュータに挿入された機能拡張カードやコンピュータに接続された機能拡張ユニットに備わるメモリに書込む。そして、そのコンピュータプログラムのコードの指示に基づき、その機能拡張カードや機能拡張ユニットに備わるCPUなどが実際の処理の一部または全部を行って、前述した機能が実現される場合も含まれる。

[0128] 本発明を上記記憶媒体に適用する場合、その記憶媒体には、先に説明したフローチャートに対応するコンピュータプログラムのコードが格納されることになる。

[0129] (その他の実施例)

本発明は、上述の実施形態の1以上の機能を実現するプログラムを、ネットワーク又は記憶媒体を介してシステム又は装置に供給し、そのシステム又は装置のコンピュータにおける1つ以上のプロセッサがプログラムを読み出し実行する処理でも実現可能である。また、1以上の機能を実現する回路（例えば、ASIC）によっても実現可能である。

[0130] 発明は上記実施形態に制限されるものではなく、発明の精神及び範囲から離脱することなく、様々な変更及び変形が可能である。従って、発明の範囲を公にするために請求項を添付する。

[0131] 本願は、2019年9月17日提出の日本国特許出願特願2019-168858を基礎として優先権を主張するものであり、その記載内容の全てを、ここに援用する。

符号の説明

[0132] 101、112、201、208 端子

102 ブロック分割部

103 量子化値補正情報生成部

104 予測部

105 変換・量子化部

- 106、204 逆量子化・逆変換部
- 107、205 画像再生部
- 108、206 フレームメモリ
- 109、207 インループフィルタ部
- 110 符号化部
- 111 統合符号化部
- 202 分離復号部
- 203 復号部

請求の範囲

- [請求項1] 画像を複数のブロックに分割し、分割されたブロックごとに符号化してビットストリームを生成する画像符号化装置において、
- 前記符号化対象のブロックの各色成分の係数に対し、直交変換処理を施すか否かを判定する第1の判定手段と、
- 前記第1の判定手段によって、前記符号化対象のブロックの各色成分の係数に対し、直交変換処理を施すと判定した場合、前記符号化対象のブロックの各色成分の係数に対応する第1の量子化パラメータを用いて前記符号化対象のブロックを符号化し、
- 前記第1の判定手段によって、前記符号化対象のブロックの各色成分の係数に対し、直交変換処理を施さないと判定した場合、前記第1の量子化パラメータを補正することで得られる第2の量子化パラメータを用いて、前記符号化対象のブロックを符号化する符号化手段とを有し、
- 前記符号化手段は、前記第1の量子化パラメータと所定の値に基づく所定の判定を行い、当該所定の判定の判定結果に応じて前記第1の量子化パラメータを補正することで、前記第2の量子化パラメータを導出することを特徴とする画像符号化装置。
- [請求項2] 前記所定の値は、量子化パラメータの最小値を規定する値であり、前記所定の値に基づく所定の判定は、前記量子化パラメータの最小値と前記第1の量子化パラメータのうち、どちらが大きいかを判定することである
- ことを特徴とする請求項1に記載の画像符号化装置。
- [請求項3] 前記符号化手段は前記所定の値を示す情報を符号化することを特徴とする請求項1に記載の画像符号化装置。
- [請求項4] 前記符号化対象のブロックの色成分はC_b及びC_rを含むことを特徴とする請求項1に記載の画像符号化装置。

[請求項5]

画像を符号化して生成されたビットストリームを復号する画像復号装置であって、当該ビットストリームに含まれる、前記画像内の復号対象のブロックに対応する符号化データを復号する画像復号装置であって、

前記復号対象のブロックの各色成分の残差係数が直交変換処理を施されているか、直交変換処理を施されていないかを判定する第1の判定手段と、

前記第1の判定手段によって前記復号対象のブロックの各色成分の残差係数が直交変換処理を施されていると判定された場合、前記ビットストリームから復号される情報に基づいて前記復号対象のブロックの各色成分の残差係数に対応する第1の量子化パラメータを導出し、その第1の量子化パラメータを用いて前記復号対象のブロックを復号し、

前記第1の判定手段によって前記復号対象のブロックの各色成分の残差係数が直交変換処理を施されていないと判定された場合、前記ビットストリームから復号される情報に基づいて前記復号対象のブロックに対応する第1の量子化パラメータを導出し、その第1の量子化パラメータを補正することで得られる第2の量子化パラメータを用いて、前記復号対象のブロックを復号する復号手段と

を有し、

前記ビットストリームから復号される前記情報は、

前記復号手段は、前記第1の量子化パラメータと所定の値に基づく所定の判定を行い、当該所定の判定の判定結果に応じて前記第1の量子化パラメータを補正することで、前記第2の量子化パラメータを導出する

ことを特徴とする画像復号装置。

[請求項6]

前記所定の値は、量子化パラメータの最小値を規定する値であり、前記所定の値に基づく所定の判定は、前記量子化パラメータの最小値

と前記第1の量子化パラメータのうち、どちらが大きいかを判定することである

ことを特徴とする請求項5に記載の画像復号装置。

[請求項7] 前記復号手段は前記所定の値を示す情報をビットストリームから復号して取得する

ことを特徴とする請求項5に記載の画像復号装置。

[請求項8] 前記復号対象のブロックの色成分はC_b及びC_rを含む

ことを特徴とする請求項5に記載の画像復号装置。

[請求項9] 画像を複数のブロックに分割し、分割されたブロックごとに符号化してビットストリームを生成する画像符号化方法において、

前記符号化対象のブロックの各色成分の係数に対し、直交変換処理を施すか否かを判定する第1の判定工程と、

前記第1の判定工程によって、前記符号化対象のブロックの各色成分の係数に対し、直交変換処理を施すと判定した場合、前記符号化対象のブロックの各色成分の係数に対応する第1の量子化パラメータを用いて前記符号化対象のブロックを符号化し、

前記第1の判定工程によって、前記符号化対象のブロックの各色成分の係数に対し、直交変換処理を施さないと判定した場合、前記第1の量子化パラメータを補正することで得られる第2の量子化パラメータを用いて、前記符号化対象のブロックを符号化する符号化工程とを有し、

前記符号化工程は、前記第1の量子化パラメータと所定の値に基づく所定の判定を行い、当該所定の判定の判定結果に応じて前記第1の量子化パラメータを補正することで、前記第2の量子化パラメータを導出する

ことを特徴とする画像符号化方法。

[請求項10] 前記所定の値は、量子化パラメータの最小値を規定する値であり、前記所定の値に基づく所定の判定は、前記量子化パラメータの最小値

と前記第1の量子化パラメータのうち、どちらが大きいかを判定することである

ことを特徴とする請求項9に記載の画像符号化方法。

[請求項11] 前記符号化工程は前記所定の値を示す情報を符号化することを特徴とする請求項9に記載の画像符号化方法。

[請求項12] 前記符号化対象のブロックの色成分はCb及びCrを含むことを特徴とする請求項9に記載の画像符号化方法。

[請求項13] 画像を符号化して生成されたビットストリームを復号する画像復号方法であって、当該ビットストリームに含まれる、前記画像内の復号対象のブロックに対応する符号化データを復号する画像復号方法であって、

前記復号対象のブロックの各色成分の残差係数が直交変換処理を施されているか、直交変換処理を施されていないかを判定する第1の判定工程と、

前記第1の判定工程によって前記復号対象のブロックの各色成分の残差係数が直交変換処理を施されていると判定された場合、前記ビットストリームから復号される情報に基づいて前記復号対象のブロックの各色成分の残差係数に対応する第1の量子化パラメータを導出し、その第1の量子化パラメータを用いて前記復号対象のブロックを復号し、

前記第1の判定工程によって前記復号対象のブロックの各色成分の残差係数が直交変換処理を施されていないと判定された場合、前記ビットストリームから復号される情報に基づいて前記復号対象のブロックに対応する第1の量子化パラメータを導出し、その第1の量子化パラメータを補正することで得られる第2の量子化パラメータを用いて、前記復号対象のブロックを復号する復号工程と

を有し、

前記ビットストリームから復号される前記情報は、

前記復号工程において、前記第1の量子化パラメータと所定の値に基づく所定の判定を行い、当該所定の判定の判定結果に応じて前記第1の量子化パラメータを補正することで、前記第2の量子化パラメータを導出する

ことを特徴とする画像復号方法。

[請求項14] 前記所定の値は、量子化パラメータの最小値を規定する値であり、前記所定の値に基づく所定の判定は、前記量子化パラメータの最小値と前記第1の量子化パラメータのうち、どちらが大きいかを判定することである

ことを特徴とする請求項13に記載の画像復号方法。

[請求項15] 前記復号工程において、前記所定の値を示す情報をビットストリームから復号して取得する

ことを特徴とする請求項13に記載の画像復号方法。

[請求項16] 前記復号対象のブロックの色成分はCb及びCrを含む

ことを特徴とする請求項13に記載の画像復号方法。

[請求項17] 請求項1～4のいずれか1項に記載の画像符号化装置の各手段として、コンピュータを機能させることを特徴とするプログラム。

[請求項18] 請求項5～8のいずれか1項に記載の画像復号装置の各手段として、コンピュータを機能させることを特徴とするプログラム。

[図1]

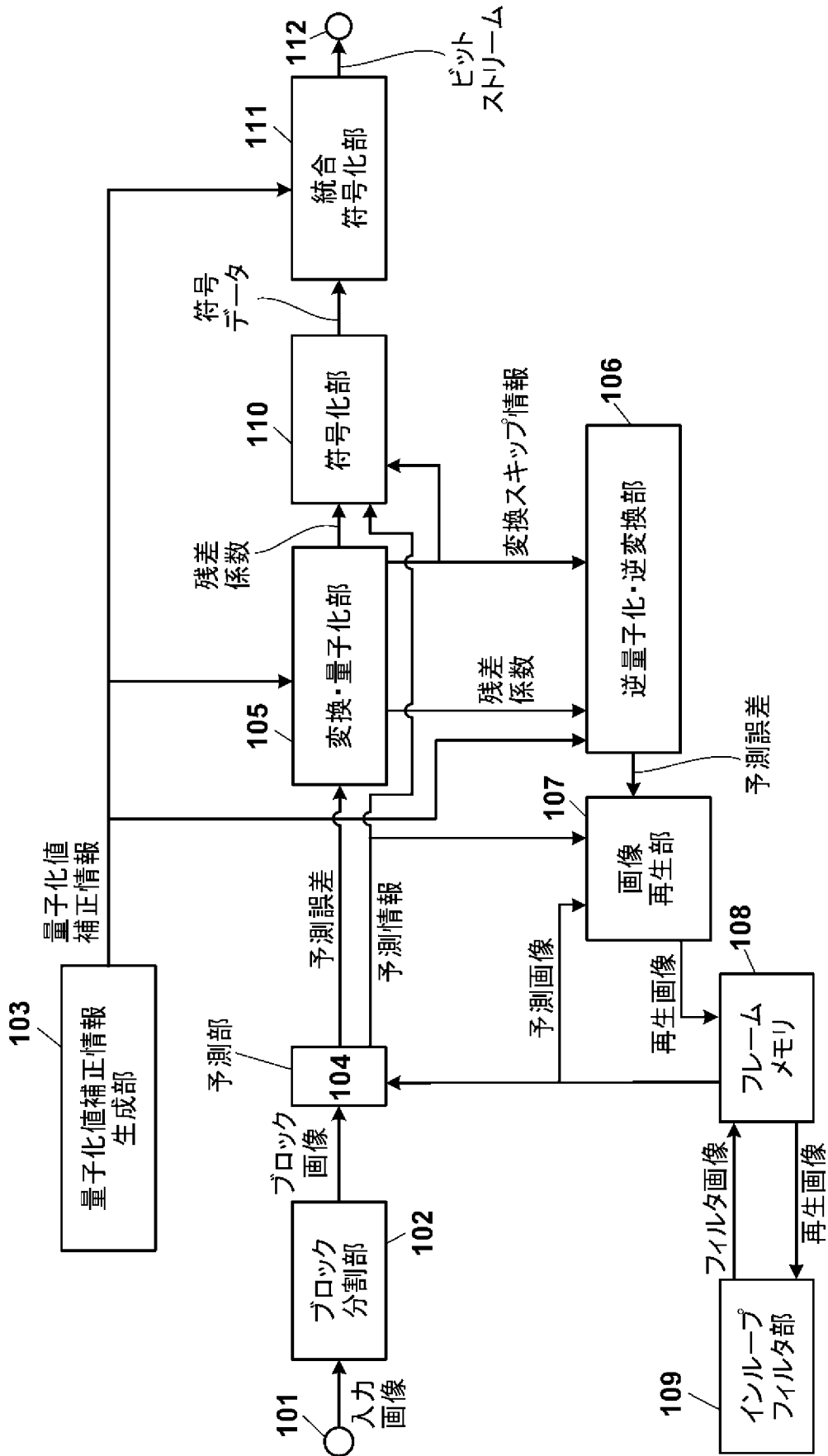

[図2]

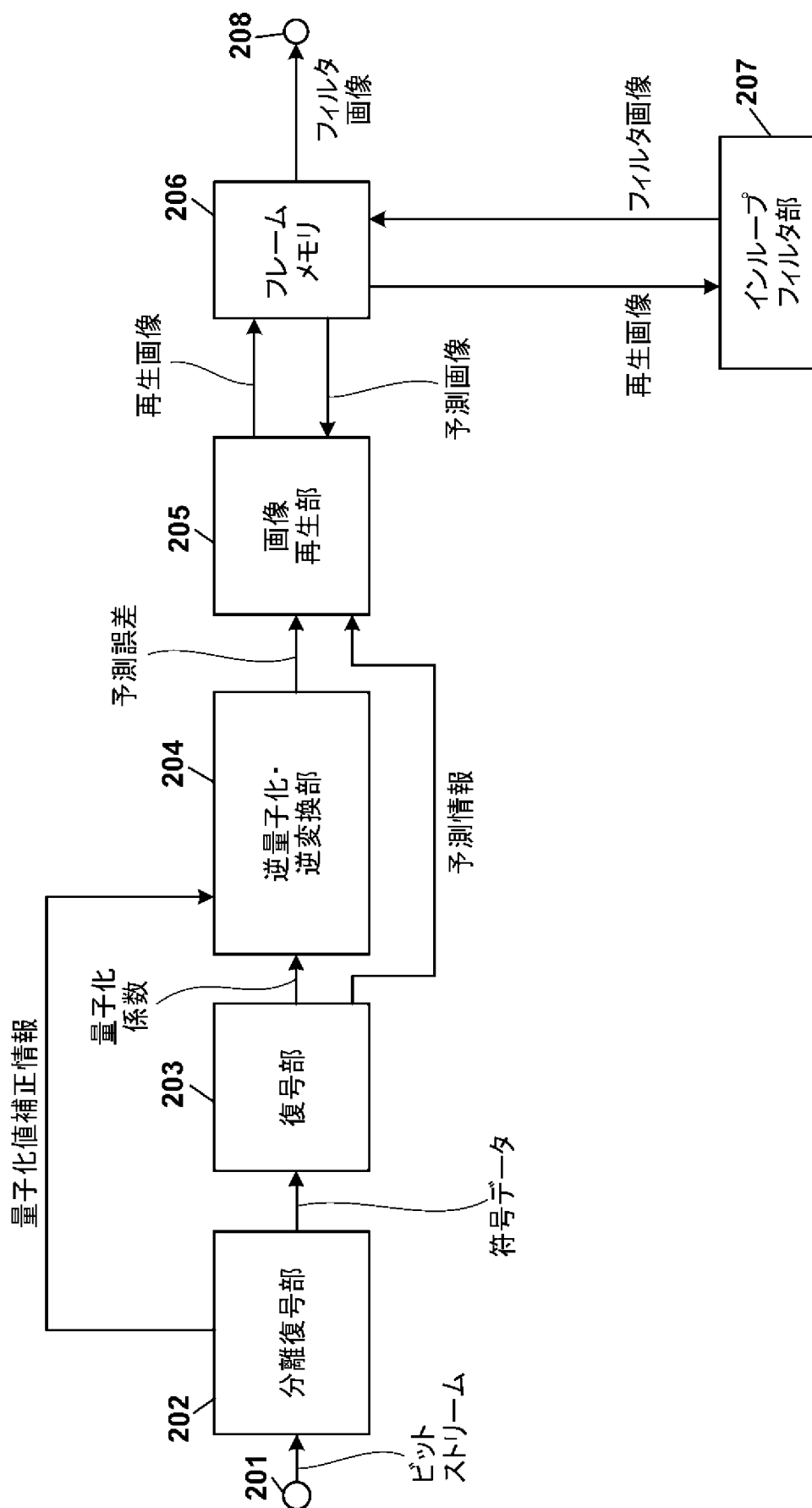

[図3]

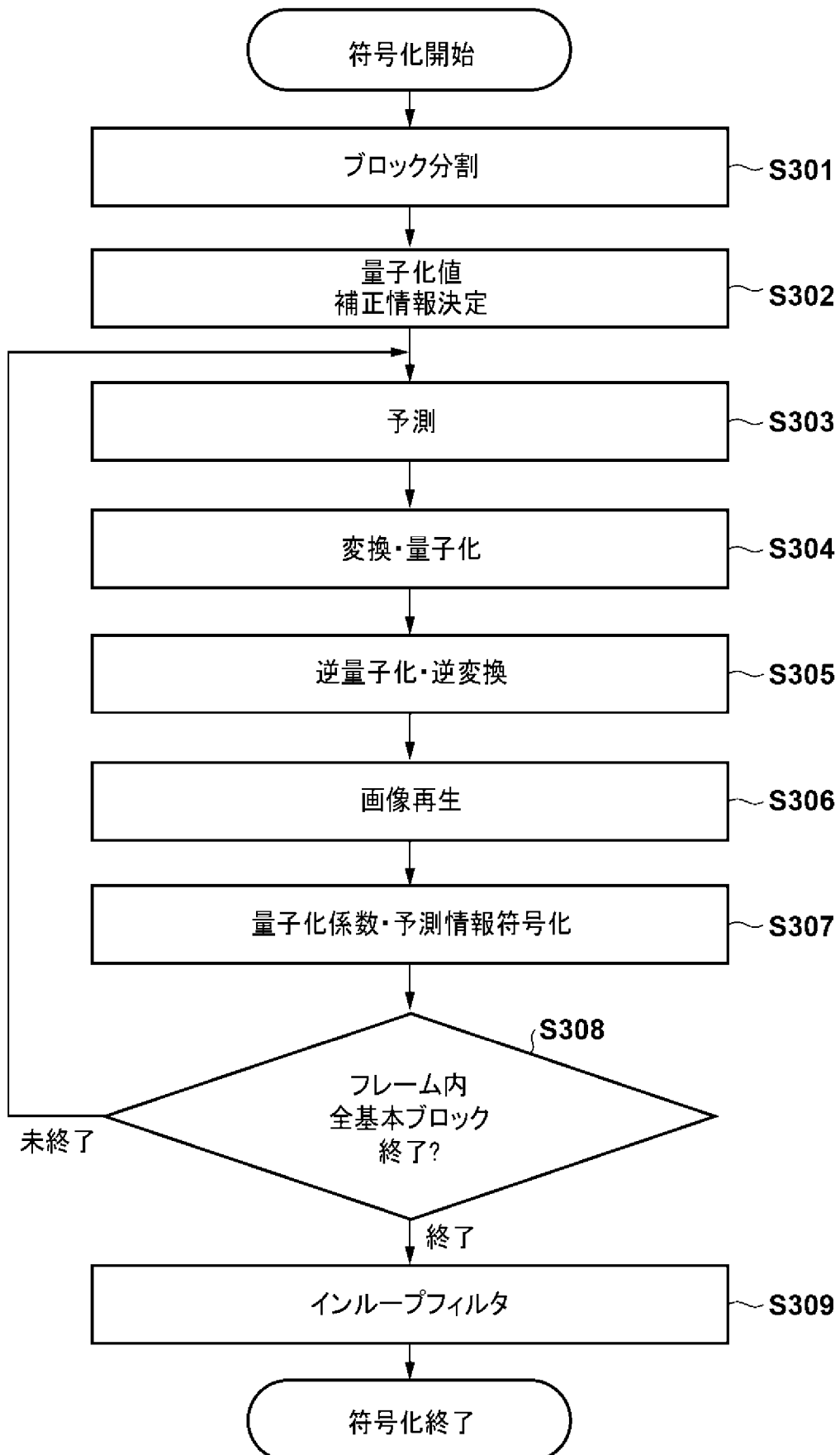

[図4]

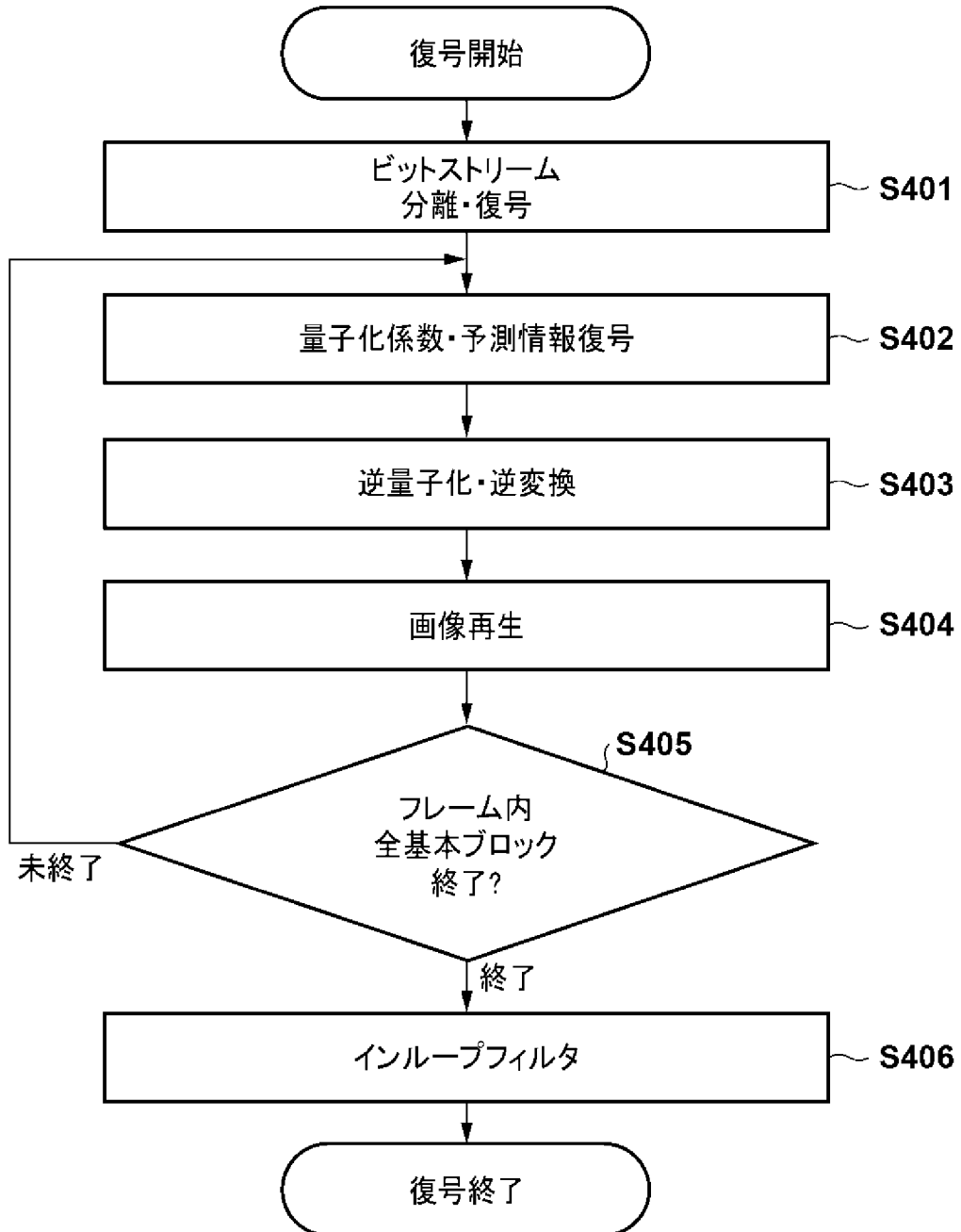

[図5]

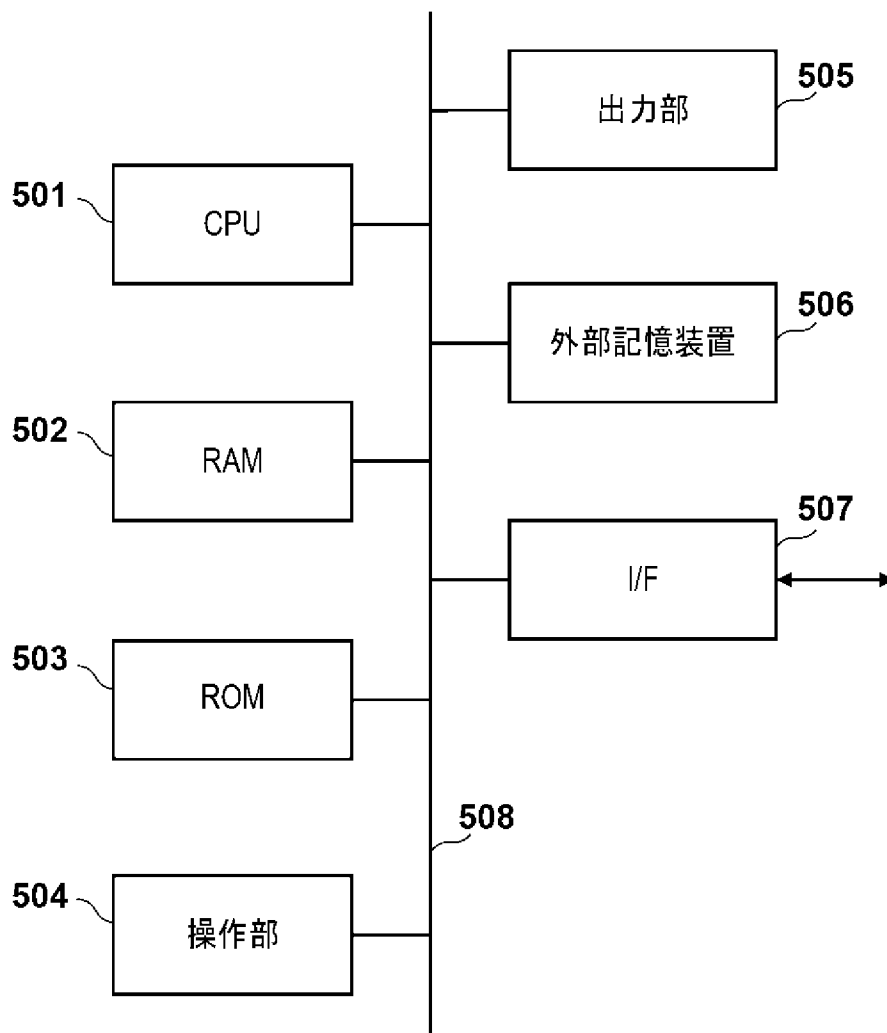

[図6A]

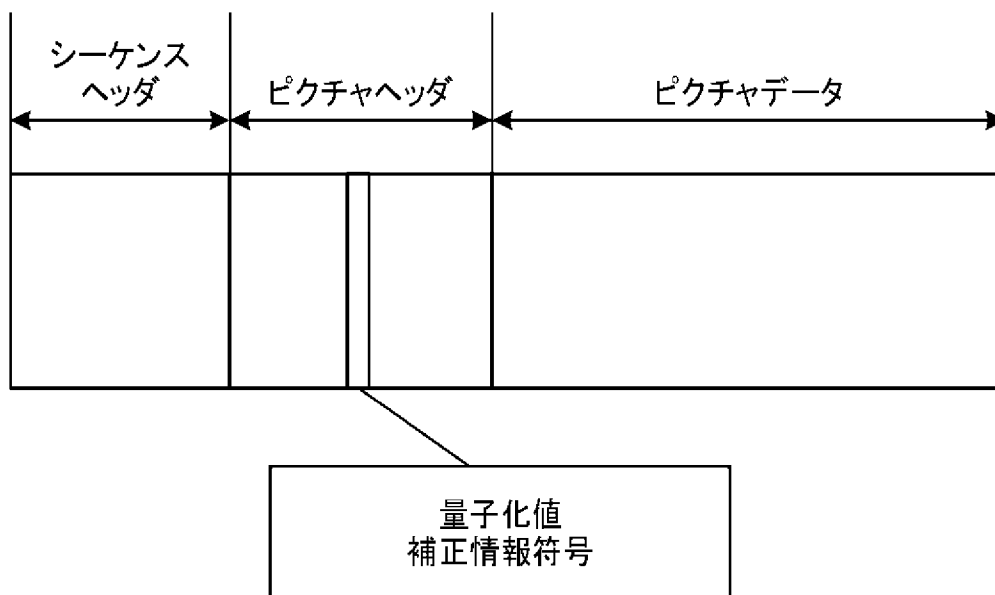

[図6B]

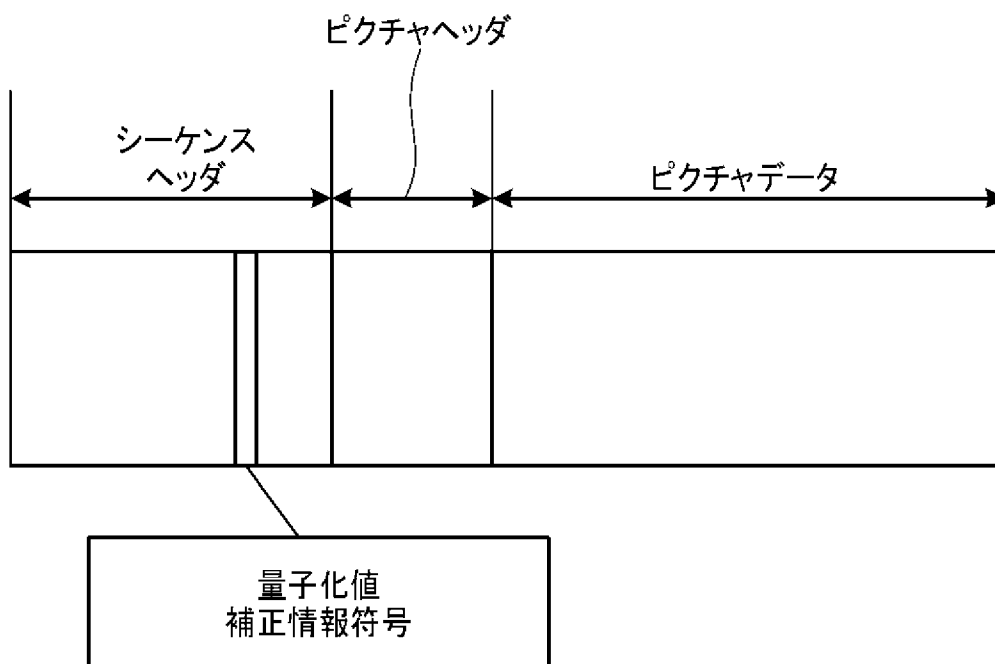

[図7A]

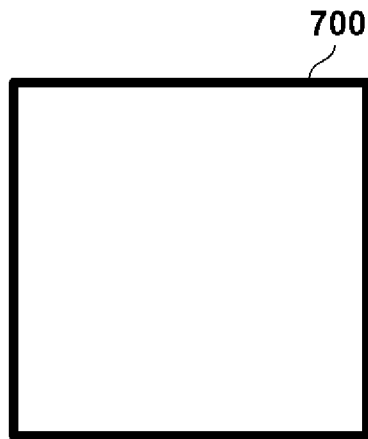

[図7B]

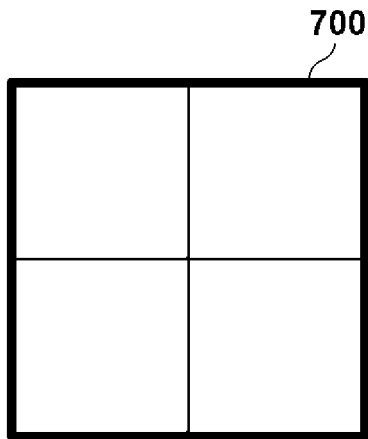

[図7C]

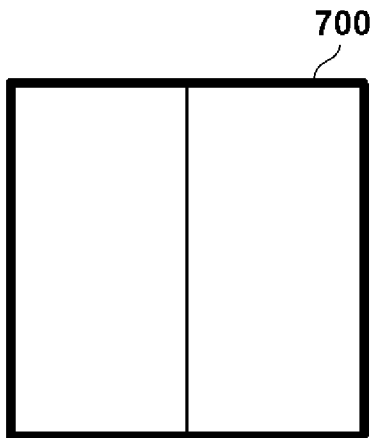

[図7D]

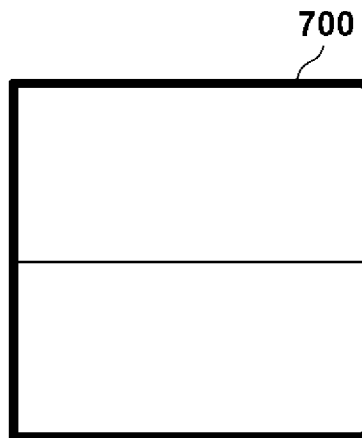

[図7E]

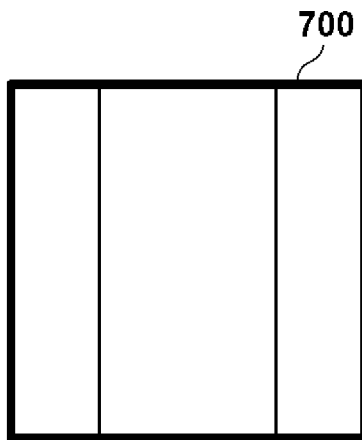

[図7F]

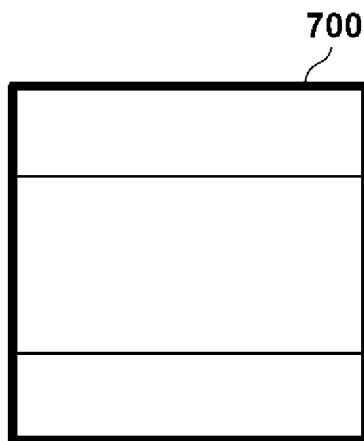

INTERNATIONAL SEARCH REPORT

International application No.

PCT/JP2020/029946

A. CLASSIFICATION OF SUBJECT MATTER

Int. Cl. H04N19/126(2014.01) i, H04N19/157(2014.01) i, H04N19/176(2014.01) i
 FI: H04N19/126, H04N19/157, H04N19/176

According to International Patent Classification (IPC) or to both national classification and IPC

B. FIELDS SEARCHED

Minimum documentation searched (classification system followed by classification symbols)

Int. Cl. H04N19/00-19/98

Documentation searched other than minimum documentation to the extent that such documents are included in the fields searched

Published examined utility model applications of Japan 1922-1996
 Published unexamined utility model applications of Japan 1971-2020
 Registered utility model specifications of Japan 1996-2020
 Published registered utility model applications of Japan 1994-2020

Electronic data base consulted during the international search (name of data base and, where practicable, search terms used)

C. DOCUMENTS CONSIDERED TO BE RELEVANT

Category*	Citation of document, with indication, where appropriate, of the relevant passages	Relevant to claim No.
Y	NGUYEN, Tung et al., Non-CE8: Minimum Allowed QP for Transform Skip Mode, Joint Video Experts Team (JVET) of ITU-T SG 16 WP 3 and ISO/IEC JTC 1/SC 29/ WG 11, JVET-00405-v1, pp. 1-3, June 2019, pp. 1-3, Abstract, 1 Introduction, 2 Proposed Fix, 4 Draft changes	1-18
Y	TSUKUBA, Takeshi et al., AHG13/Non-CE6/CE8: Chroma Transform Skip, Joint Video Experts Team (JVET) of ITU-T SG 16 WP 3 and ISO/IEC JTC 1/SC 29/WC 11, JVET-N0123-v2, 14th Meeting: Geneva, CH, March 2019, pp. 1-6, Abstract, 3 Proposal	1-18
A	WO 2019/003676 A1 (SONY CORP.) 03 January 2019, paragraphs [0297]-[0300], fig. 20	1-18

Further documents are listed in the continuation of Box C.

See patent family annex.

* Special categories of cited documents:	"T" later document published after the international filing date or priority date and not in conflict with the application but cited to understand the principle or theory underlying the invention
"A" document defining the general state of the art which is not considered to be of particular relevance	"X" document of particular relevance; the claimed invention cannot be considered novel or cannot be considered to involve an inventive step when the document is taken alone
"E" earlier application or patent but published on or after the international filing date	"Y" document of particular relevance; the claimed invention cannot be considered to involve an inventive step when the document is combined with one or more other such documents, such combination being obvious to a person skilled in the art
"L" document which may throw doubts on priority claim(s) or which is cited to establish the publication date of another citation or other special reason (as specified)	"&" document member of the same patent family
"O" document referring to an oral disclosure, use, exhibition or other means	
"P" document published prior to the international filing date but later than the priority date claimed	

Date of the actual completion of the international search
 18.09.2020

Date of mailing of the international search report
 29.09.2020

Name and mailing address of the ISA/
 Japan Patent Office
 3-4-3, Kasumigaseki, Chiyoda-ku,
 Tokyo 100-8915, Japan

Authorized officer

 Telephone No.

INTERNATIONAL SEARCH REPORTInternational application No.
PCT/JP2020/029946

C (Continuation). DOCUMENTS CONSIDERED TO BE RELEVANT

Category*	Citation of document, with indication, where appropriate, of the relevant passages	Relevant to claim No.
A	KARCZEWICZ, Marta et al., Non-CE8: Minimum QP for Transform Skip Mode, Joint Video Experts Team (JVET) of ITU-T SG I6 WP 3 and ISO/IEC JTC 1/SC 29/WG 11, JVET-00919-v2, 15th Meeting: Gothenburg, SE, July 2019, pp. 1-3, Abstract, 1 Proposed method	1-18

INTERNATIONAL SEARCH REPORT
Information on patent family members

International application No.
PCT/JP2020/029946

Patent Documents referred to in the Report	Publication Date	Patent Family	Publication Date
WO 2019/003676 A1	03.01.2019	CN 110800296 A	

A. 発明の属する分野の分類（国際特許分類（IPC）） H04N 19/126(2014.01)i; H04N 19/157(2014.01)i; H04N 19/176(2014.01)i FI: H04N19/126; H04N19/157; H04N19/176		
B. 調査を行った分野 調査を行った最小限資料（国際特許分類（IPC）） H04N19/00-19/98 最小限資料以外の資料で調査を行った分野に含まれるもの 日本国実用新案公報 1922-1996年 日本国公開実用新案公報 1971-2020年 日本国実用新案登録公報 1996-2020年 日本国登録実用新案公報 1994-2020年		
国際調査で使用した電子データベース（データベースの名称、調査に使用した用語）		
C. 関連すると認められる文献		
引用文献の カテゴリー*	引用文献名 及び一部の箇所が関連するときは、その関連する箇所の表示	関連する 請求項の番号
Y	Tung Nguyen et al., Non-CE8: Minimum Allowed QP for Transform Skip Mode, Joint Video Experts Team (JVET) of ITU-T SG 16 WP 3 and ISO/IEC JTC 1/SC 29/WG 11, JVET-00405-v1, pp.1-3, 2019.06, pp.1-3 Abstract, 1 Introduction, 2 Proposed Fix, 4 Draft changes	1-18
Y	Takeshi Tsukuba et al., AHG13/Non-CE6/CE8: Chroma Transform Skip, Joint Video Experts Team (JVET) of ITU-T SG 16 WP 3 and ISO/IEC JTC 1/SC 29/WG 11, JVET-N0123-v2, 14th Meeting: Geneva, CH, 2019.03, pp.1-6 Abstract, 3 Proposal	1-18
A	WO 2019/003676 A1 (ソニー株式会社) 03.01.2019 (2019-01-03) [0297]-[0300], 図20	1-18
A	Marta Karczewicz et al., Non-CE8: Minimum QP for Transform Skip Mode, Joint Video Experts Team (JVET) of ITU-T SG 16 WP 3 and ISO/IEC JTC 1/SC 29/WG 11, JVET-00919-v2, 15th Meeting: Gothenburg, SE, 2019.07, pp.1-3 Abstract, 1 Proposed method	1-18
<input type="checkbox"/> C欄の続きにも文献が列挙されている。 <input checked="" type="checkbox"/> パテントファミリーに関する別紙を参照。		
* 引用文献のカテゴリー “A” 特に関連のある文献ではなく、一般的技術水準を示すもの “E” 国際出願日前の出願または特許であるが、国際出願日以後に公表されたもの “L” 優先権主張に疑義を提起する文献又は他の文献の発行日若しくは他の特別な理由を確立するために引用する文献（理由を付す） “O” 口頭による開示、使用、展示等に言及する文献 “P” 国際出願日前で、かつ優先権の主張の基礎となる出願の日の後に公表された文献 “T” 国際出願日又は優先日後に公表された文献であって出願と抵触するものではなく、発明の原理又は理論の理解のために引用するもの “X” 特に関連のある文献であって、当該文献のみで発明の新規性又は進歩性がないと考えられるもの “Y” 特に関連のある文献であって、当該文献と他の1以上の文献との、当業者にとって自明である組合せによって進歩性がないと考えられるもの “&” 同一パテントファミリー文献		
国際調査を完了した日	18.09.2020	国際調査報告の発送日 29.09.2020
名称及びあて先 日本国特許庁(ISA/JP) 〒100-8915 日本国 東京都千代田区霞が関三丁目4番3号	権限のある職員（特許庁審査官） 岩井 健二 5C 9465 電話番号 03-3581-1101 内線 3541	

国際調査報告
パテントファミリーに関する情報

国際出願番号

PCT/JP2020/029946

引用文献	公表日	パテントファミリー文献	公表日
WO 2019/003676 A1	03.01.2019	CN 110800296 A	