

(19) 日本国特許庁(JP)

(12) 公開特許公報(A)

(11) 特許出願公開番号
特開2004-81475
(P2004-81475A)

(43) 公開日 平成16年3月18日(2004.3.18)

(51) Int.Cl. ⁷ A63F 5/04	F I	テーマコード (参考)
	A 6 3 F 5/04 5 1 1 D	
	A 6 3 F 5/04 5 1 1 A	
	A 6 3 F 5/04 5 1 1 F	
	A 6 3 F 5/04 5 1 2 A	
	A 6 3 F 5/04 5 1 4 G	
審査請求 有 請求項の数 3 O L (全 35 頁) 最終頁に続く		

(21) 出願番号	特願2002-246172 (P2002-246172)	(71) 出願人	598098526 アルゼ株式会社
(22) 出願日	平成14年8月27日 (2002. 8. 27)		東京都江東区有明 3 丁目 1 番地 2 5
(31) 優先権主張番号	特願2002-184601 (P2002-184601)	(74) 代理人	100080160 弁理士 松尾 憲一郎
(32) 優先日	平成14年6月25日 (2002. 6. 25)	(74) 代理人	100114661 弁理士 内野 美洋
(33) 優先権主張国	日本国 (JP)	(72) 発明者	岡田 和生 東京都江東区有明 3 丁目 1 番 2 5 号有明フ ロンティアビル

(54) 【発明の名称】 遊技機

(57) 【要約】

【課題】 リールの図柄と、リールの前方に設けられた前側表示手段に表示される演出画像などを、必要に応じて選択的に明瞭に表示できるようにした遊技機を提供すること。

【解決手段】 複数の図柄を変動表示する変動表示手段と、同変動表示手段の前方に設けて変動表示手段の図柄を透視し得る前側表示手段と、内部当選役を決定する内部当選役決定手段と、前記変動表示手段の変動表示を停止させるための複数の操作手段と、前記内部当選役決定手段の決定結果と前記操作手段の操作とに基づいて前記変動表示手段の変動表示動作を停止制御する停止制御手段と、前記停止制御手段によって停止された変動表示手段の停止態様が、所定の停止態様であった場合に遊技媒体の払出を行う遊技媒体払出手段とを有する遊技機において、前記前側表示手段を、複数のパネル状ディスプレイを重ね合して構成した。パネル状ディスプレイとしては液晶パネルを用いることができる。

【選択図】 図 3 6

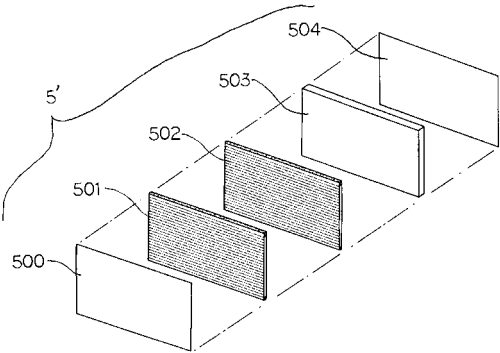

【特許請求の範囲】

【請求項 1】

複数の図柄を変動表示する変動表示手段と、同変動表示手段の前方に設けて変動表示手段の図柄を透視し得る前側表示手段と、内部当選役を決定する内部当選役決定手段と、前記変動表示手段の変動表示を停止させるための複数の操作手段と、前記内部当選役決定手段の決定結果と前記操作手段の操作とに基づいて前記変動表示手段の変動表示動作を停止制御する停止制御手段と、前記停止制御手段によって停止された変動表示手段の停止態様が、所定の停止態様であった場合に遊技媒体の払出を行う遊技媒体払出手段とを有する遊技機において、
前記前側表示手段を、複数のパネル状ディスプレイを重合して構成したことを特徴とする遊技機。 10

【請求項 2】

パネル状ディスプレイを液晶パネルとしたことを特徴とする請求項 1 記載の遊技機。

【請求項 3】

変動表示手段側に配置するパネル状ディスプレイに、変動表示手段の図柄を露出可能なくり抜き部を形成したことを特徴とする請求項 1 又は 2 に記載の遊技機。

【発明の詳細な説明】

【0001】

【発明の属する技術分野】

本発明は、遊技に必要な図柄を変動表示する変動表示手段と、その変動表示を制御するマイクロコンピュータ等の制御手段とを備えたスロットマシン、パチンコ機、その他の遊技機に関するものである。 20

【0002】

【従来の技術】

従来、この種の遊技機として、例えば、停止手段を備えたスロットマシン、所謂パチスロ遊技機が知られている。図 4 2 に一般的なパチスロ遊技機 X を示す。

【0003】

このパチスロ遊技機 X は、正面パネル 1 0 0 に設けられた表示窓 1 0 1 ~ 1 0 3 内に複数の図柄を変動表示する 3 つの回転リール 1 0 4 ~ 1 0 6 を複数配列するとともに、同回転リール 1 0 4 ~ 1 0 6 を停止するリール停止ボタン 1 0 7 ~ 1 0 9 を設けた構成の変動表示装置を有している。そして、この変動表示装置により所定の図柄の組合せが揃うと遊技者に利益が与えられるようになっている。 30

【0004】

また、正面パネル 1 0 0 の前面側には、前記表示窓 1 0 1 ~ 1 0 3 を介して表示される 3 列ラ 3 行からなる 9 つの図柄に対して、1 枚のメダル投入で有効になる中段の 1 メダル用入賞ライン 1 1 1 と、2 枚のメダル投入で追加的に有効になる 2 本の 2 メダル用入賞ライン 1 1 2 a , 1 1 2 b と、3 枚のメダル投入で追加的に有効になる 3 メダル用入賞ライン 1 1 3 a , 1 1 3 b とが夫々印刷されている。図中、1 1 4 は遊技媒体（メダルまたはコイン等）投入口、1 1 5 はゲームをスタートするスタートレバーである。なお、上記変動表示装置においては、上記回転リール 1 0 4 ~ 1 0 6 を用いた機械的な構成のもの他、
図柄を液晶画面などに変動表示可能としたものがある。 40

【0005】

遊技方法としては、まず、上記投入口 1 1 4 への遊技媒体の投入によって開始される。そして、遊技者によるスタートレバー 1 1 5 の操作に応じて、制御手段が変動表示装置を駆動制御して各リール 1 0 4 ~ 1 0 6 を回転させることにより図柄を変動表示させる。

【0006】

変動した図柄は、一定時間後自動的に、あるいは遊技者によるリール停止ボタン 1 0 7 ~ 1 0 9 の停止操作により、各リール 1 0 4 ~ 1 0 6 の回転を順次停止させる。このとき、表示窓 1 0 1 ~ 1 0 3 内に現れた各リール 1 0 4 ~ 1 0 6 の図柄が特定の組合せ（入賞図柄）になった場合には、遊技媒体を払い出すことによって遊技者に利益を付与するのであ 50

る。

【 0 0 0 7 】

このようなパチスロ遊技機 X は、複数種類の入賞態様を有している。特に、所定の入賞役の入賞が成立したときは、1 回のメダルの払い出しに終わらず、所定期間、通常の状態よりも条件の良い遊技状態となるものがある。このような入賞役として、遊技者に相対的に大きな利益を与えるゲームを所定回数行える入賞役（「ビッグボーナス」と称し、以下「B B」と表す）と、遊技者に相対的に小さな利益を与えるゲームを所定回数行える入賞役（「レギュラーボーナス」と称し、以下「R B」と表す）とがある。

【 0 0 0 8 】

また、パチスロ遊技機 X においては、前記入賞ライン 1 1 1 ~ 1 1 3 のうち有効化されたライン（以下「有効ライン」という）に沿って停止表示される図柄の組合せは、内部的な抽選処理（以下「内部抽選」という）を行い、この抽選結果と、遊技者によるリール停止ボタン 1 0 7 ~ 1 0 9 の停止操作タイミングとに基づいて決定されている。つまり、メダル、コイン等が払い出される入賞が成立するためには、上述の内部的な抽選処理により入賞役に当選（以下「内部当選」という）し、かつその内部当選した入賞役（以下「内部当選役」という）の入賞成立を示す図柄組合せを有効ラインに停止できるタイミングで遊技者が停止操作を行うことが要求される。

【 0 0 0 9 】

すなわち、いくら内部当選したとしても、遊技者の停止操作のタイミングが悪いと入賞を成立させることができないことから、停止操作をタイミングよく行う技術が要求される（「目押し」といわれる技術介入性の比重が高い）遊技機が現在の主流となっている。

【 0 0 1 0 】

このような遊技機において、最近では、遊技性を高めたり、入賞を判別し易くしたりするために、正面パネル 1 0 0 に工夫を凝らし、前記入賞ライン 1 1 1 ~ 1 1 3 や図柄を表示する技術が種々提案されている。

【 0 0 1 1 】

例えば、特開平 4 - 2 2 0 2 7 6 号公報に記載の遊技機では、3 つの回転リールに対応する表示窓の前側に 3 組の液晶シャッターを列状に配置し、各ゲーム終了時に入賞の組合せ図柄を表示窓を介して表示する一方、入賞でない残り 6 つの図柄に対応する液晶シャッターを不透明に切換えることで、入賞ライン上の 3 つの入賞図柄のみを図柄表示窓に表示させるようにしている。

【 0 0 1 2 】

また、特開平 2 0 0 0 - 3 5 0 8 0 5 号公報に記載の遊技機では、正面パネルの背面又は背面近傍に、複数行複数列のドットを介してドットパターンで表示可能なマトリクス表示部なるものを備えた光透過性のある情報表示パネルを設け、しかも、同情報表示パネルを透明 E L（エレクトロルミネッセンス）パネルで構成して、情報表示パネル上に光透過性の文字や図柄などをドットパターンで表示させるようにしている。

【 0 0 1 3 】

【 発明が解決しようとする課題 】

しかしながら、上述した液晶シャッターを備えた遊技機（特開平 4 - 2 2 0 2 7 6 号公報）では、確かに入賞していない図柄を隠して入賞の組合せ図柄を明確に表示することが可能であるが、有効ライン以外のラインも表示されて常に多数のライン表示となるために、各回転リールの図柄が見にくくなること、種々の表示ランプや表示機などを別途設ける必要があり、構成が複雑になるという問題があった。

【 0 0 1 4 】

また、情報表示パネルを備えた遊技機（特開平 2 0 0 0 - 3 5 0 8 0 5 号公報）では、確かに有効ラインだけを表示したり、演出画像などを含む多彩な表示が可能となるが、透過性を有するパネルであるために、ドットパターンを透かして各リールの図柄も常時見えることになり、せっかくの演出画像も必ず透明表示されることになり、また各リールの図柄も前記演出画像が重なって見にくくなるおそれがあった。

10

20

30

40

50

【 0 0 1 5 】

本発明は、上記課題を解決して、リールの図柄と、リールの前方に設けられた前側表示手段に表示される演出画像を明瞭に表示できるようにした遊技機を提供することを目的としている。

【 0 0 1 6 】

【課題を解決するための手段】

請求項 1 記載の本発明では、複数の図柄を変動表示する変動表示手段と、同変動表示手段の前方に設けて変動表示手段の図柄を透視し得る前側表示手段と、内部当選役を決定する内部当選役決定手段と、前記変動表示手段の変動表示を停止させるための複数の操作手段と、前記内部当選役決定手段の決定結果と前記操作手段の操作とに基づいて前記変動表示手段の変動表示動作を停止制御する停止制御手段と、前記停止制御手段によって停止された変動表示手段の停止態様が、所定の停止態様であった場合に遊技媒体の払出を行う遊技媒体払出手段とを有する遊技機において、前記前側表示手段を、複数のパネル状ディスプレイを重合して構成した。

10

【 0 0 1 7 】

また、請求項 2 記載の本発明では、上記パネル状ディスプレイを液晶パネルとした。

【 0 0 1 8 】

また、請求項 3 記載の本発明では、上記変動表示手段側に配置するパネル状ディスプレイに、変動表示手段の図柄を露出可能なくり抜き部を形成した。

【 0 0 1 9 】

【発明の実施の形態】

本発明は、複数の図柄を変動表示する変動表示手段と、同変動表示手段の前方に設けて変動表示手段の図柄を透視し得る前側表示手段と、内部当選役を決定する内部当選役決定手段と、前記変動表示手段の変動表示を停止させるための複数の操作手段と、前記内部当選役決定手段の決定結果と前記操作手段の操作とに基づいて前記変動表示手段の変動表示動作を停止制御する停止制御手段と、前記停止制御手段によって停止された変動表示手段の停止態様が、所定の停止態様であった場合に遊技媒体の払出を行う遊技媒体払出手段とを有する遊技機において、前記前側表示手段を、複数のパネル状ディスプレイを重合して構成したものである。

20

【 0 0 2 0 】

すなわち、図柄を設けた複数の回転リールからなる変動表示手段と、その前方に設けられ、前記図柄を透視し得るとともに、画像や代替ランプなどを含む何らかの情報表示を可能とした前側表示手段とを備え、しかも、この前側表示手段は、例えば 2 枚のパネル状ディスプレイを重合して構成し、2 枚のパネル状ディスプレイの同じ位置にそれぞれ同一の画像を表示すれば、画像が重なってより明瞭に表示でき、一方のパネル状ディスプレイを別の画像とすれば、両者が合成されたように表示されて幻想的な表示が可能となる。このように、複数のパネル状ディスプレイを重合させて表示することで、より明瞭に、ときにはより多彩な表示が可能となる。

30

【 0 0 2 1 】

上記パネル状ディスプレイとしては、液晶パネルや E L (エレクトロルミネッセンス) パネルを好適に利用することができる。

40

【 0 0 2 2 】

ここで、パネル状ディスプレイとして液晶パネルを用いたとして説明すると、上記変動表示手段、すなわち回転リール側に配置する液晶パネルに、変動表示手段の図柄を露出可能なくり抜き部を形成することができる。

【 0 0 2 3 】

かかる構成とすれば、回転リールの図柄に関しては、遊技者側からは一枚の液晶パネルを透かして見えることになるので、2 枚の液晶パネルを用いて画像表示などを行っても、リールの図柄は常に比較的鮮明に表示される。

【 0 0 2 4 】

50

この場合のくり抜き部の孔形状やその大きさは適宜設定できる。例えば、3つの回転リール全体が覗ける1つの大型矩形形状の孔としてもよいし、3つの回転リールごとにそれぞれ覗くことのできる3つの短冊形状の孔としてもよいし、あるいは、通常1本の回転リールで3つの図柄が見えることから、各図柄がそれぞれ覗ける程度の比較的小形の9つの矩形形状孔としてもよい。

【0025】

このように、本発明によれば、回転リールからなる変動表示手段の図柄と、同回転リールの前方に設けられた二重のパネル状ディスプレイからなる前側表示手段に表示される演出画像を明瞭に表示可能となる。

【0026】

以下、本実施の形態に係る遊技機について、図面を参照しながらより具体的に説明する。

【0027】

図1は、本発明に係る一実施例の遊技機1の外観を示す斜視図であり、図2は、同じく遊技機1の正面図である。

【0028】

遊技機1は、図柄を変動表示する3つの回転リールを備えた所謂「パチスロ機」であって、コイン、メダル又はトークンなどの他、遊技者に付与された、もしくは付与される遊技価値の情報を記憶したカード等の遊技媒体を用いて遊技することが可能であるが、以下ではメダルを用いるものとして説明する。

【0029】

遊技機1の全体を形成しているキャビネット2の正面には、本発明の要部となる前側表示手段としての液晶表示装置からなるパネル表示部5が設けられている。

【0030】

また、キャビネット2の内部には、各々の外周面に複数種類の図柄によって構成される図柄列が描かれた3個の回転リール3L、3C、3Rが回転自在に横一列に設けられ、変動表示手段を形成している。各リールの図柄は、前記パネル表示部5を通して見える表示窓4L、4C、4Rを通して観察できるようになっている。各リールは、定速回転（例えば80回転/分）で回転する。

【0031】

要部となるパネル表示部5の構成については後に詳述するが、前記回転リール3L、3C、3Rを透視可能な液晶からなる表示画面5aが全面にわたり設けられており、遊技者側から見た場合、外観的には以下に説明する構成要素が表れる。

【0032】

すなわち、表示画面5aの中央部に縦長矩形の表示窓4L、4C、4Rが見えたとともに、これら表示窓4L、4C、4Rには、入賞ラインとして水平方向にセンターライン8a、トップライン8b及びボトムライン8c、斜め方向にクロスダウンライン8d及びクロスアップライン8eが視認可能となっている。これらの入賞ラインは、後述の1-BETスイッチ11、2-BETスイッチ12、最大-BETスイッチ13を操作すること、或いはメダル投入口22にメダルを投入することにより、それぞれ1本、3本、5本が有効化される。どの入賞ラインが有効化されたかは、ラインの点灯、及び下記に説明するBETランプ9a、9b、9cの点灯で表示される。

【0033】

すなわち、表示窓4L、4C、4Rの左側には、1-BETランプ9a、2-BETランプ9b、最大BETランプ9c、遊技メダル貯留枚数表示部19が設けられる。1-BETランプ9a、2-BETランプ9b及び最大BETランプ9cは、一のゲームを行うために賭けられたメダルの数（以下「BET数」という）に応じて点灯表示される。ここで、本実施例では、一のゲームは、全てのリールが停止したとき、若しくは遊技媒体の払い出しが行われる場合には、遊技媒体が払い出されたときに終了する。1-BETランプ9aは、BET数が“1”で1本の入賞ラインが有効化されたときに点灯表示される。2-BETランプ9bは、BET数が“2”で3本の入賞ラインが有効化されたときに点灯表

10

20

30

40

50

示される。最大ＢＥＴランプ９ｃは、ＢＥＴ数が“３”で全て（５本）の入賞ラインが有効化されたときに点灯表示される。また、ＢＥＴランプ９ａ、９ｂ、９ｃの下方に設けられた遊技開始表示ランプ２５は、少なくとも１本のラインが有効化されたときに点灯表示される。さらに、遊技メダル貯留枚数表示部１９は、貯留されているメダルの枚数を表示する。

【００３４】

表示窓４Ｌ、４Ｃ、４Ｒの右側には、ＷＩＮランプ１７、払い出し表示部１８及び遊技メダル投入ランプ２４が設けられる。ＷＩＮランプ１７は、ＢＢ又はＲＢに内部当選した場合に所定確率で点灯表示され、また、ＢＢ又はＲＢの入賞が成立した場合にも点灯表示される。払い出し表示部１８は、７セグメントＬＥＤから成り、入賞成立時のメダルの払い出し枚数を表示する。遊技メダル投入ランプ２４は、遊技メダルの投入が受け付け可能なときに点滅表示される。

10

【００３５】

表示画面５ａの右側上部には、役物作動回数表示部２０が設けられる。役物作動回数表示部２０は、後で説明するＲＢゲーム可能回数及びＲＢゲーム入賞可能回数等を表示する。

【００３６】

表示画面５ａの左側上部位置に、遊技停止表示器３１、再遊技表示器３２、ＲＢ作動表示器３３、ＢＢ作動表示器３４が横一列に設けられている。遊技停止表示器３１は前回の回胴回転から今回の回胴回転までの時間が所定の時間（本実施形態では４．１秒）未満のときに点灯表示される。再遊技表示器３２は再遊技が作動したときに点灯表示される。ＲＢ作動表示器３３はＲＢ作動中に点灯表示され、ＢＢ作動表示器３４はＢＢ作動中に点灯表示される。

20

【００３７】

また、上記してきた表示画面５ａには、後で説明する「停止操作補助期間」において「ベルの小役」に内部当選したとき、その入賞成立を実現するために必要な「停止順序」についても表示される。

【００３８】

表示画面５ａを通して見える表示窓４Ｌ、４Ｃ、４Ｒの下方には水平面の台座部１０が形成され、その台座部１０と前記表示窓４Ｌ、４Ｃ、４Ｒの間には遊技機１に関する情報などが標示される標識部２ａが設けられている。

30

【００３９】

また、標識部２ａの右側にはメダル投入口２２が設けられ、標識部２ａの左下位置には、１－ＢＥＴスイッチ１１、２－ＢＥＴスイッチ１２、および最大ＢＥＴスイッチ１３が設けられる。また、標識部２ａの左上位置には、十字ボタン２６、ボタン２７、×ボタン２８が設けられる。

【００４０】

１－ＢＥＴスイッチ１１は、１回の押し操作によりクレジットされているメダルのうちの１枚がゲームに賭けられ、２－ＢＥＴスイッチ１２は、１回の押し操作によりクレジットされているメダルのうちの２枚がゲームに賭けられ、最大ＢＥＴスイッチ１３は、１回の押し操作により１回のゲームに賭けることが可能な最大枚数のメダルが賭けられる。これらのＢＥＴスイッチを操作することで、前述のとおり、所定の入賞ラインが有効化される。

40

【００４１】

そして、十字ボタン２６、ボタン２７、×ボタン２８を操作することによって、表示画面５ａの切替及び入力を行うことができる。

【００４２】

台座部１０の前面部の左寄りには、遊技者がゲームで獲得したメダルのクレジット／払い出しを押しボタン操作で切換える貯留メダル精算スイッチ１４が設けられている。この貯留メダル精算スイッチ１４の切り替えにより、正面下部の遊技メダル払出口１５からメダルが払い出され、払い出されたメダルは遊技メダル受け部１６に溜められる。貯留メダル

50

精算スイッチ 14 の右側には、遊技者の操作により上記リールを回転させ、表示窓 4 L、4 C、4 R 内での図柄の変動表示を開始（ゲームを開始）するためのスタートレバー 6 が所定の角度範囲で回転自在に取り付けられている。

【0043】

台座部 10 の前面部の右寄りには、ドア開閉および打ち止め解除装置 29 が設けられており、このドア開閉および打ち止め解除装置 29 は、所定の鍵を用いて、右に回すことにより前面ドアを開閉を行い、左に回すことにより打ち止めの解除を行う。

【0044】

キャビネット 2 の上方の左右には、スピーカ 21 L、21 R が設けられ、その 2 台のスピーカ 21 L、21 R の間には、入賞図柄の組合せ及びメダルの配当枚数等を表示する配当表パネル 23 が設けられている。台座部 10 の前面部中央で、標識部 2a の下方位置には、3 個の回転リール 3 L、3 C、3 R の回転をそれぞれ停止させるための 3 個の停止ボタン 7 L、7 C、7 R が設けられている。

10

【0045】

上記構成の遊技機 1 において、前側表示手段であるパネル表示部 5 を、複数のパネル状ディスプレイを重ねて構成したことに本発明の特徴があり、以下、本発明の要部となるパネル表示部 5 の構成について説明する。なお、以下の説明では、パネル状ディスプレイを液晶パネルとし、上記複数の液晶パネル 501、502 を第 1 液晶パネル 501、第 2 液晶パネル 502 として説明する。

【0046】

図 35 に示すように、本実施の形態に係るパネル表示部 5 は、フレーム 505 により挟圧保持された多層パネル体 5' から構成されている。

20

【0047】

すなわち、多層パネル体 5' は、図 35 及び図 36 に示すように、最外側（最前面側）から、実質的に前記前側表示手段を構成する透明な保護ガラス 500 及び第 1 液晶パネル 501 及び第 2 液晶パネル 502 と、バックライト構造の一部をなす所定厚みを有するアクリル板 503、及び同アクリル板 503 の背面側に貼着されたプラスチックフィルムからなる反射板 504 とを備えた多層構造となっている。なお、同反射板 504 の表面は光が乱反射して拡散するように凹凸加工しておくともよい。また、前記保護ガラス 500 に代えて透明アクリル板を用いてもよい。

30

【0048】

そして、図 37 に示すように、上記構成の多層パネル体 5' をキャビネット 2 の前面開口部 2b に、その裏側から面するように取付けて、キャビネット 2 から露出する部分が表示画面 5a を形成している。なお、2c、2c' は上・下側パネル取付用ボス、2d は取付ビスである。

【0049】

多層パネル体 5' の下方には、前記第 1、第 2 液晶パネル 501、502 のバックライトとして機能するとともに、回転リール 3 L、3 C、3 R の図柄を照射可能とした冷陰極管 2e を配設している。

【0050】

すなわち、前記冷陰極管 2e を、前記アクリル板 504 の下端部に臨設させるとともに、前記フレーム 505 に透光用の切欠部 505a を形成し、光がアクリル板 504 の端部から全体に透過し、かつ前記反射板 504 によって前方へ拡散して第 1 液晶パネル 501 と第 2 液晶パネル 502 とのバックライトとして機能するようにしている。

40

【0051】

また、冷陰極管 2e の光の一部は、多層パネル体 5' の後方に配設された回転リール 3 L、3 C、3 R 側を照射する。図中、2f は冷陰極管 2e を内包するように配設した反射カバーであり、断面視略 U 字状に湾曲形成され、下側パネル取付用ボス 2c' にパネル本体 5' とともに共締めされている。

【0052】

50

このように、本実施の形態においては、第1液晶パネル501と第2液晶パネル502とを重合配設し、両液晶パネル501, 502の同じ位置にそれぞれ同一の画像を表示すれば、画像が重なってより明瞭に表示でき、一方の液晶パネルを別の画像とすれば、両者が合成されたように表示されて幻想的な表示が可能となる。すなわち、第1の液晶パネル501にキャラクタ画像や文字情報、さらには上記した入賞ラインやランプ類や表示部類を表示するとともに、第2の液晶パネル502に背景画像などを表示するなどができる。そして、一方の液晶パネル501(502)の画像をそのままに、他方の液晶パネル502(501)の画像を変化させるなどして、幻想的な表示を含む多彩な映像表示が可能となる。

【0053】

10

このように、2枚の液晶パネル501, 502を重合させて画像表示することで、より明瞭に、ときにはより多彩な表示が可能となって、遊技者にゲームの楽しさを増加させるとともに、情報報知にしても印象に強く残るように表示することができる。

【0054】

また、第2液晶パネル502の中で、回転リール3L、3C、3Rに対応する範囲には映像表示させず、透視可能な状態とすれば、やはり透視可能な第1液晶パネル501から回転リール3L、3C、3Rの各図柄を十分に透視することができるので、回転リール3L、3C、3Rの変動も常時視認することができる。

【0055】

また、図38に示すように、回転リール3L、3C、3R側に配置する第2液晶パネル502に、回転リール3L、3C、3Rの図柄を露出可能なくくり抜き部3'を形成することができる。ここでは、くり抜き部3'の形状を、3つの回転リール3L、3C、3R全体が同時に覗けるだけの大型矩形形状としている。

20

【0056】

かかる構成とすれば、回転リール3L、3C、3Rの図柄に関しては、遊技者側からは第1液晶パネル501を通して透かして見えることになるので、2枚の液晶パネル501, 502を用いて画像表示などを行っても、回転リール3L、3C、3Rの図柄は常に比較的鮮明に表示される。

【0057】

また図39に示すように、第2液晶パネル502の代わりに不透明部材からなる反射板506を用いて多層パネル体5'を形成してもよい。反射板506の中央部には、図38の第2液晶パネル502と同様、回転リール3L、3C、3Rの図柄を視認可能なくくりぬき部3'が設けられているので、第1液晶パネル501が透明制御されている場合には、回転リール3L、3C、3Rの図柄を鮮明に視認することが可能となる一方、くりぬき部3'以外の不透過領域では、リール3L、3C、3Rを含む遊技機内部について視認不可能となっている。

30

【0058】

図40は、入賞が発生した場合に行われる演出の一例を示す図である。リール3L、3C、3R上では、透過領域510を通じて斜め右上がりにベルの入賞が確認でき、ベルの入賞ラインに沿って入賞演出である電撃画像515が表示されている。不透過領域511では、ベルが入賞したことを伝えるメッセージ513が表示されていると共に、魔法使いキャラクタ514が、電撃画像515を発生させている画像が表示されている。双方の表示領域における画像は、共に第1液晶パネル501において演出制御されているが、不透過領域511では遊技機内部からの光の干渉がないので、より鮮明な画像を表示することが可能である。透過領域510では、遊技機内部からの光により画像がぼやけた感じとなるが、リール図柄と重なりあって、独特な視覚演出を行うことが可能である。

40

【0059】

以上のように、第1液晶パネル501を通じて、リール図柄など遊技機内部に設けられている遊技情報を透視可能な透過領域510と、第2液晶パネル502が不透明制御された領域もしくは反射板506が設けられている領域からなり、遊技機内部の情報を透視不可

50

能な非透過領域 5 1 1 とを設けることで、遊技状況に応じてそれぞれ表示領域の特徴を生かした多彩な演出制御を行うことが可能となる。

【 0 0 6 0 】

なお、透過領域 5 1 0 と非透過領域 5 1 1 は、完全に光を透過する構成、あるいは完全に光を透過しない構成としなくともよく、演出制御の態様によっては、透過領域 5 1 0 であっても若干光を遮ったり、非透過領域 5 1 1 であっても、若干光を透過させてもよい。

【 0 0 6 1 】

また、くり抜き部 3 ' の孔形状やその大きさは適宜設定でき、例えば、図 4 1 に示すように、回転リール 3 L、3 C、3 R の各図柄がそれぞれ覗ける程度の比較的小形の 9 つの矩形形状にしてもよい。

【 0 0 6 2 】

上記構成では、前側表示手段として第 1・第 2 液晶パネル 5 0 1、5 0 2 を用いて説明したが、これらに代えて各々 E L (エレクトロルミネッセンス) パネルを用いることもできる。いずれにしても、このような電子式のディスプレイを用いた場合、薄型でコンパクトな表示手段が構成可能で、なおかつ動画表示なども可能となって多彩な情報表示が可能となる。

【 0 0 6 3 】

ここで、スタートレバー 6 を操作して 3 個のリール 3 L、3 C、3 R を回転させ、その回転をそれぞれ停止させるための 3 個の停止ボタン 7 L、7 C、7 R の操作について説明する。

【 0 0 6 4 】

本実施例では、全てのリール 3 L、3 C、3 R が回転しているときに行われる停止操作を「第 1 停止操作」、次に行われる停止操作を「第 2 停止操作」、「第 2 停止操作」の後に行われる停止操作を「第 3 停止操作」という。また、「第 1 停止操作」として左の停止ボタン 7 L を操作することを「順押し」という。「第 1 停止操作」として中央の停止ボタン 7 C を操作することを「中押し」という。「第 1 停止操作」として右の停止ボタン 7 R を操作することを「逆押し」という。

【 0 0 6 5 】

本遊技機 1 には、3 つの停止ボタン 7 L、7 C、7 R が設けられているので、これらの操作順序は“ 6 種類 ” がある。そこで、これらの操作順序を次のように区別する。左の停止ボタン 7 L を「左」、中央の停止ボタン 7 C を「中」、右の停止ボタン 7 R を「右」と略記する。そして、停止順序を示すとき、各停止ボタン 7 L、7 C、7 R の略を、停止操作された順番で左から並べることとする。例えば、「第 1 停止操作」として左の停止ボタン 7 L、「第 2 停止操作」として中央の停止ボタン 7 C、「第 3 停止操作」として右の停止ボタン 7 R が操作されたとき、停止順序を「左中右」と示す。なお、実施例の停止順序には、「左中右」、「左右中」、「中左右」、「中右左」、「右左中」及び「右中左」の“ 6 種類 ” がある。

【 0 0 6 6 】

図 5 は、各リール 3 L、3 C、3 R に表された複数種類の図柄が 2 1 個配列された図柄列を示している。各図柄には“ 0 0 ” ~ “ 2 0 ” のコードナンバーが付され、データテーブルとして後で説明する ROM 3 2 に格納されている。各リール 3 L、3 C、3 R 上には、“青 7 ”、“赤 7 ”、“BAR ”、“ベル ”、“プラム ”、“リプレイ (R e p l a y) ” 及び “ チェリー ” の図柄で構成される図柄列が表されている。各リール 3 L、3 C、3 R は、図柄列が矢印方向に移動するように回転駆動される。

【 0 0 6 7 】

図 6 に示した表は、各遊技状態における入賞図柄組合せに対応する入賞役及び払い出し枚数を示したものである。

【 0 0 6 8 】

遊技状態は、一般遊技状態 (この状態にあることを「一般遊技中」とも表現する)、B B 中一般遊技状態 (この状態にあることを「B B 作動中」とも表現する)、R B 遊技状態 (

10

20

30

40

50

この状態にあることを「RB作動中」とも表現する)の3つの状態に区分している。通常、一般遊技状態にあることを「一般遊技中」と、BB中一般遊技状態にあることを「BB作動中」と、RB遊技状態にあることを「RB作動中」と表現する。

【0069】

また、一般遊技状態をBB又はRBに内部当選しているか否かによってさらに区分することもあるが、内部当選する可能性のある入賞役については同様であることから、この表における区分は表中の3状態で区分している。

【0070】

なお、内部当選する可能性のある入賞役の種類は、所謂確率抽選テーブル(確率抽選テーブルについては後述する)によって定まるものであり、この確率抽選テーブルは、各遊技状態毎に設けられている。すなわち、同一の遊技状態のゲームでは、内部当選する可能性のある役の種類が同一となる。

10

【0071】

図6に示すように、一般遊技状態において、有効ラインに沿って“青7 - 青7 - 青7”、又は“赤7 - 赤7 - 赤7”が並んだときは、BBの入賞が成立し、15枚のメダルが払い出されると共に、次のゲームの遊技状態が「BB遊技状態」となる。

【0072】

「RB遊技状態」は、「一般遊技状態」において、有効ラインに沿って並んだ図柄の組合せが“BAR - BAR - BAR”であるとき、又は「BB中一般遊技状態」において、有効ラインに沿って並んだ図柄の組合せが“Replay - Replay - Replay”であるとき(所謂「JAC IN」)に発生する。このとき、15枚のメダルが払い出される。「RB遊技状態」は、メダルを1枚賭けることにより所定の図柄組合せ“Replay - Replay - Replay”が揃い、15枚のメダルを獲得できる役物に当たりやすい遊技状態である。1回の「RB遊技状態」において遊技可能な最大のゲーム回数(これを「RBゲーム可能回数」という)は、12回である。また、このRB遊技状態において、入賞できる回数(これを「RBゲーム入賞可能回数」という)は、8回までである。すなわち、この「RB遊技状態」は、ゲーム回数が12回に達するか、又は入賞回数が8回に達した場合に終了する。そして、RB遊技状態が終了すると、一般遊技状態に移行する。

20

【0073】

一回のBBは、BB中一般遊技状態を30ゲーム遊技した場合、もしくはRB遊技状態に3回移行し、3回目のRBが終了したところで終了する。そして、BB遊技状態が終了すると、一般遊技状態に移行する。

30

【0074】

一般遊技状態において、有効ラインに沿って並んだ図柄の組合せが“Replay - Replay - Replay”であるときは、再遊技の入賞が成立する。再遊技の入賞が成立すると、投入したメダルの枚数と同数のメダルが自動投入されるので、遊技者は、メダルを消費することなく遊技を行うことができる。

【0075】

一般遊技状態又はBB中一般遊技状態において、有効ラインに沿って図柄組合せ“ベル - ベル - ベル”が並ぶことにより、「ベルの小役」の入賞が成立する。「ベルの小役」に内部当選したとき、入賞が成立するか否かは、後述のテーブル番号と、遊技者の停止ボタン7L、7C、7Rの停止順序により決定される。具体的には、“6種類”の停止順序のうち、テーブル番号に対応した一の停止順序で停止操作を行った場合にのみ、「ベル - ベル - ベル」が有効ラインに沿って並び、ベルの小役の入賞が成立する。その他の“5種類”の停止順序のいずれかで停止操作を行った場合には、ベルの小役の入賞が不成立となる。

40

【0076】

また、一般遊技状態及びBB中一般遊技状態では、「プラムの小役」や「チェリーの小役」等の入賞成立を実現することが可能であるが、その払い出し枚数は図示のとおりである。

50

【 0 0 7 7 】

「一般遊技状態」では、「ベルの小役」に内部当選したとき、その入賞成立が実現することとなる「停止順序」が報知される「停止操作補助期間（後述の A T）」という期間が設けられる。この期間において「ベルの小役」に内部当選したとき、遊技者は、確実に入賞成立を実現することができる。

【 0 0 7 8 】

図 7 は、救済措置が発生するまでの経緯を表示するための表示手段である「天井表示メーター」の一例について説明するための図である。図に示す目盛りは、遊技に使用したメダルの総数と、払い出されたメダルの総数との差を示すものである。つまり、通常、一般遊技中は使用メダル数の方が、払い出されたメダルに比べて多くなるので、ボーナス等に当選するまでメーターの目盛りは増えていく。このメーターの目盛りは、B B 終了時に目盛り 1 から始まり、目盛りが 8 になったところで、所謂天井と呼ばれる救済措置が発動する。

10

【 0 0 7 9 】

かかる表示は、本実施形態では表示画面 5 a に液晶表示されるが、このときには第 2 液晶パネル 5 0 2 を駆動させて、目盛り部分の背後をマスクすることにより、液晶表示が極めて明瞭に視認できるようにしている。

【 0 0 8 0 】

次に、図 8 を参照して、補助期間において「ベルの小役」に内部当選したときに表示画面 5 a に表示される画像（停止順序を報知する画像）について説明する。

20

【 0 0 8 1 】

この場合も、第 2 液晶パネル 5 0 2 を駆動させて、目盛り部分の背後をマスクすることにより、液晶表示による停止順序を報知する画像が極めて明瞭に視認できるようにしている。なお、この図 7 では、入賞させるために必要な停止順序が左右中の場合で説明している。

【 0 0 8 2 】

図 8 (1) は、ゲーム開始時に表示される画像を示したものである。画像の左側の表示領域にベルの図柄が表され、「ベルの小役」に内部当選したことが示されている。そしてさらに、このベルの図柄の下方に、「 = L E F T = P U S H ! 」というメッセージが表示され、入賞させるために必要な停止操作が、第 1 停止操作として左の停止ボタン 7 L を操作するべきことを報知している。

30

【 0 0 8 3 】

図 8 (2) は、第 1 停止操作が行われた後に表示される画像を示す。画像の右側の図柄表示領域にベルの図柄が表され、このベルの図柄の下方に、「 = R I G H T = P U S H ! 」と表示され、第 2 停止操作として右の停止ボタン 7 R を操作するべきことを報知している。

【 0 0 8 4 】

図 8 (3) は、第 2 停止操作が行われた後に表示される画像を示す。画像の中央の図柄表示領域にベルの図柄が表され、このベルの図柄の下方に、「 = C E N T E R = P U S H ! 」と表示され、第 3 停止操作として中央の停止ボタン 7 C を操作するべきことを報知している。表示画面 5 a の表示内容に応じた第 1、第 2 停止操作を行った場合には、第 3 停止操作の後、“ベル - ベル - ベル”が有効ラインに沿って並び、ベルの小役の入賞が成立するようになっている。

40

【 0 0 8 5 】

なお、図 8 では、「停止順序」を報知する態様として、次に操作するべき停止ボタンを順次報知するようにしているが、ゲーム開始時において全ての「停止順序」を一括して報知するようにしても良い。例えば、表示画面 5 a に「停止順序」として「左右中」のように表示することもできる。

【 0 0 8 6 】

図 3 は、遊技機 1 における遊技処理動作を制御する主制御回路 8 1 と、主制御回路 8 1 に

50

電氣的に接続する周辺装置（アクチュエータ）と、主制御回路 8 1 から送信される制御指令に基づいて液晶表示装置であるパネル表示部 5 及びスピーカ 2 1 L、2 1 R を制御する副制御回路 8 2 とを含む回路構成を示す。

【0087】

主制御回路 8 1 は、回路基板上に配置されたマイクロコンピュータ 4 0 を主たる構成要素とし、これに乱数サンプリングのための回路を加えて構成されている。マイクロコンピュータ 4 0 は、予め設定されたプログラムに従って制御動作を行う CPU 4 1 と、記憶手段である ROM 4 2 及び RAM 4 3 を含む。

【0088】

CPU 4 1 には、基準クロックパルスを発生するクロックパルス発生回路 4 4 及び分周器 4 5 と、サンプリングされる乱数を発生する乱数発生器 4 6 及びサンプリング回路 4 7 とが接続されている。なお、乱数サンプリングのための手段として、マイクロコンピュータ 4 0 内で、すなわち CPU 4 1 の動作プログラム上で乱数サンプリングを実行するように構成しても良い。その場合、乱数発生器 4 6 及びサンプリング回路 4 7 は省略可能であり、或いは、乱数サンプリング動作のバックアップ用として残しておくことも可能である。

10

【0089】

マイクロコンピュータ 4 0 の ROM 4 2 には、スタートレバー 6 を操作（スタート操作）する毎に行われる乱数サンプリングの判定に用いられる確率抽選テーブル、停止ボタンの操作に応じてリールの停止態様を決定するための停止制御テーブル、副制御回路 8 2 へ送信するための各種制御指令（コマンド）等が格納されている。このコマンドには、「デモ表示コマンド」、「スタートコマンド」、「全リール停止コマンド」、「入賞役コマンド」等がある。これらのコマンドについては後で説明する。なお、副制御回路 8 2 が主制御回路 8 1 へコマンド、情報等を入力することはなく、主制御回路 8 1 から副制御回路 8 2 への一方向で通信が行われる。

20

【0090】

図 3 の回路において、マイクロコンピュータ 4 0 からの制御信号により動作が制御されるアクチュエータとしては、メダルを収納し、ホッパー駆動回路 5 1 の命令により所定枚数のメダルを払い出す遊技価値付与手段としてのホッパー（払い出しのための駆動部を含む）5 0 と、リール 3 L、3 C、3 R を回転駆動するステッピングモータ 5 9 L、5 9 C、5 9 R とがある。

30

【0091】

さらに、ステッピングモータ 5 9 L、5 9 C、5 9 R を駆動制御するモータ駆動回路 5 9、ホッパー 5 0 を駆動制御するホッパー駆動回路 5 1、各種ランプを駆動制御するランプ駆動回路 5 5、及び各種表示部を駆動制御する表示部駆動回路 5 8 が I/O ポート 4 8 を介して CPU 4 1 の出力部に接続されている。これらの駆動回路は、それぞれ CPU 4 1 から出力される駆動指令などの制御信号を受けて、各アクチュエータの動作を制御する。

【0092】

また、マイクロコンピュータ 4 0 が制御指令を発生するために必要な入力信号を発生する主な入力信号発生手段としては、スタートスイッチ 6 S、1 - BET スイッチ 1 1、2 - BET スイッチ 1 2、最大 BET スイッチ 1 3、貯留メダル精算スイッチ 1 4、投入メダルセンサ 2 2 S、リール停止信号回路 5 6、リール位置検出回路 6 0、払い出し完了信号回路 6 1 がある。これらも、I/O ポート 4 8 を介して CPU 4 1 に接続されている。

40

【0093】

スタートスイッチ 6 S は、スタートレバー 6 の操作を検出する。投入メダルセンサ 2 2 S は、メダル投入口 2 2 に投入されたメダルを検出する。リール停止信号回路 5 6 は、各停止ボタン 7 L、7 C、7 R の操作に応じて停止信号を発生する。リール位置検出回路 6 0 は、リール回転センサからのパルス信号を受けて各リール 3 L、3 C、3 R の位置を検出するための信号を CPU 4 1 へ供給する。払い出し完了信号回路 6 1 は、メダル検出部 5 0 S の計数値（ホッパー 5 0 から払い出されたメダルの枚数）が指定された枚数データに達したとき、メダル払い出し完了を検知するための信号を発生する。

50

【 0 0 9 4 】

図 3 の回路において、乱数発生器 4 6 は、一定の数値範囲に属する乱数を発生し、サンプリング回路 4 7 は、スタートレバー 6 が操作された後の適宜のタイミングで 1 個の乱数をサンプリングする。こうしてサンプリングされた乱数及び R O M 4 2 内に格納されている確率抽選テーブルに基づいて、内部当選役が決定される。内部当選役が決定された後、「停止制御テーブル」を選択するために再び乱数のサンプリングが行われる。

【 0 0 9 5 】

リール 3 L、3 C、3 R の回転が開始された後、ステッピングモータ 5 9 L、5 9 C、5 9 R の各々に供給される駆動パルス数が計数され、その計数値は R A M 4 3 の所定エリアに書き込まれる。リール 3 L、3 C、3 R からは一回転毎にリセットパルスが得られ、これらのパルスはリール位置検出回路 6 0 を介して C P U 4 1 に入力される。こうして得られたリセットパルスにより、R A M 4 3 で計数されている駆動パルスの計数値が “ 0 ” にクリアされる。これにより、R A M 4 3 内には、各リール 3 L、3 C、3 R について一回転の範囲内における回転位置に対応した計数値が格納される。

10

【 0 0 9 6 】

上記のようなリール 3 L、3 C、3 R の回転位置とリール外周面上に描かれた図柄とを対応づけるために、図柄テーブルが、R O M 4 2 内に格納されている。この図柄テーブルでは、前述したリセットパルスが発生する回転位置を基準として、各リール 3 L、3 C、3 R の一定の回転ピッチ毎に順次付与されるコードナンバーと、それぞれのコードナンバー毎に対応して設けられた図柄を示す図柄コードとが対応づけられている。

20

【 0 0 9 7 】

さらに、R O M 4 2 内には、入賞図柄組合せテーブルが格納されている。この入賞図柄組合せテーブルでは、入賞となる図柄の組合せと、入賞のメダル配当枚数と、その入賞を表す入賞判定コードとが対応づけられている。上記の入賞図柄組合せテーブルは、左のリール 3 L、中央のリール 3 C、右のリール 3 R の停止制御時、及び全リール停止後の入賞確認を行うときに参照される。

【 0 0 9 8 】

上記乱数サンプリングに基づく抽選処理（確率抽選処理）により内部当選した場合には、C P U 4 1 は、遊技者が停止ボタン 7 L、7 C、7 R を操作したタイミングでリール停止信号回路 5 6 から送られる操作信号、及び選択された「停止制御テーブル」に基づいて、リール 3 L、3 C、3 R を停止制御する信号をモータ駆動回路 4 9 に送る。

30

【 0 0 9 9 】

内部当選した役の入賞成立を示す停止態様となれば、C P U 4 1 は、払い出し指令信号をホッパー駆動回路 5 1 に供給してホッパー 5 0 から所定個数のメダルの払い出しを行う。その際、メダル検出部 5 0 S は、ホッパー 5 0 から払い出されるメダルの枚数を計数し、その計数値が指定された数に達したときに、メダル払い出し完了信号が C P U 4 1 に入力される。これにより、C P U 4 1 は、ホッパー駆動回路 5 1 を介してホッパー 5 0 の駆動を停止し、「メダルの払い出し処理」を終了する。

【 0 1 0 0 】

図 4 のブロック図は、副制御回路 8 2 の構成を示す。副制御回路 8 2 は、主制御回路 8 1 からの制御指令（コマンド）に基づいて、パネル表示部 5 に各種ランプ表示（1 - B E T ランプ 9 a、2 - B E T ランプ 9 b、最大 B E T ランプ 9 c、W I N ランプ 1 7）と、各種表示部（払い出し表示部 1 8、遊技メダル貯留枚数表示部 1 9、役物作動回数表示部 2 0）やその他多彩な画像などの表示制御を行うとともに、第 2 液晶パネル 5 0 2 の駆動制御、及びスピーカ 2 1 L、2 1 R からの音の出力制御を行う。なお、シャッター構造が機械式であれば、シャッター駆動源となるモータなどの制御についても実行するようにしておく。

40

【 0 1 0 1 】

この副制御回路 8 2 は、主制御回路 8 1 を構成する回路基板とは別の回路基板上に構成され、マイクロコンピュータ（以下「サブマイクロコンピュータ」という）8 3 を主たる構

50

成要素とし、パネル表示部 5 の表示制御手段としての画像制御回路 9 1、スピーカ 2 1 L、2 1 R により出音される音を制御する音源 I C 8 8、及び増幅器としてのパワーアンプ 8 9 で構成されている。

【0102】

サブマイクロコンピュータ 8 3 は、主制御回路 8 1 から送信された制御指令に従って制御動作を行うサブ C P U 8 4 と、記憶手段としてのプログラム R O M 8 5 と、ワーク R A M 8 6 とを含む。副制御回路 8 2 は、クロックパルス発生回路、分周器、乱数発生器及びサンプリング回路を備えていないが、サブ C P U 8 4 の動作プログラム上で乱数サンプリングを実行するように構成されている。

【0103】

サブマイクロコンピュータ 8 3 は、その所定の記憶領域に、報知回数カウンタ、A T 回数ストックカウンタ等を備える。報知回数カウンタは、停止操作補助期間における押し順の報知の残り回数を記憶する。このカウンタの値が“1以上”であるとき、停止操作補助期間である。A T 回数ストックカウンタは、停止操作補助期間が発生する残り回数に関する情報を記憶するものである。

10

【0104】

プログラム R O M 8 5 は、サブ C P U 8 4 で実行する制御プログラムを格納する。ワーク R A M 8 6 は、上記制御プログラムをサブ C P U 8 4 で実行するときの一時記憶手段として構成される。

【0105】

画像制御回路 9 1 は、画像制御 C P U 9 2、画像制御ワーク R A M 9 3、画像制御プログラム R O M 9 4、画像 R O M 9 6、ビデオ R A M 9 7 及び画像制御 I C 9 8 で構成される。画像制御 C P U 9 2 は、サブマイクロコンピュータ 8 3 で設定されたパラメータに基づき、画像制御プログラム R O M 9 4 内に格納する画像制御プログラムに従ってパネル表示部 5 での表示内容を決定する。画像制御プログラム R O M 9 4 は、パネル表示部 5 での表示に関する画像制御プログラムや各種選択テーブルを格納する。画像制御ワーク R A M 9 3 は、上記画像制御プログラムを画像制御 C P U 9 2 で実行するときの一時記憶手段として構成される。画像制御 I C 9 8 は、画像制御 C P U 9 2 で決定された表示内容に応じた画像を形成し、パネル表示部 5 に出力する。画像 R O M 9 6 は、画像を形成するためのドットデータを格納する。ビデオ R A M 9 7 は、画像制御 I C 9 8 で画像を形成するときの一時記憶手段として構成される。

20

30

【0106】

次に、図 9 を参照して、確率抽選テーブルについて説明する。

【0107】

これらの確率抽選テーブルは、確率抽選処理において参照されるものである。図 9 (a) は一般遊技中において使用されるものであり、図 9 (b) は B B 中一般遊技中において使用されるものであり、各ゲームの内部当選役を決定するものである。

【0108】

いずれのテーブルもその乱数範囲は 0 ~ 1 6 3 8 3 であり、この範囲にある数値から抽出される一の数値を用いて、内部当選役が決定される。

40

【0109】

例えば、一般遊技中において、抽出された乱数値が 2 8 5 1 の場合、このゲームの内部当選役は「ベル」となる。また、一般遊技中において、抽出された乱数値が 1 1 0 3 6 ~ 1 6 3 8 3 の場合には、そのゲームの内部当選役は「ハズレ」となる。

【0110】

次に、図 1 0 ~ 図 1 4 を参照して、ベルの小役に内部当選したときに使用される停止制御テーブルについて説明する。

【0111】

図 1 0 に示した「停止制御テーブルナンバ選択テーブル」は、ベルの小役が内部当選した場合に、各リール 3 L、3 C、3 R を停止制御する際に参照するテーブルを決定するも

50

のである。つまり、ベルの小役が内部当選した場合には、6通りの停止制御テーブルのいずれか一つを参照してそれに基づいて停止制御が行われる。

【0112】

図11は、図10で選択された各テーブルにおける各リール3L、3C、3Rの停止制御順序と、入賞の成立不成立との関係を示したものである。例えば、図9の停止制御テーブルナンバー選択テーブルによって選択されたテーブル番号がテーブル番号1の場合、停止順序が「左中右」であればベルが入賞することとなる。しかしながら、それ以外の停止順序であればベルは入賞しないようになっている。すなわち、ベルを入賞させるためには、内部当選役がベルであり、かつ各リール3L、3C、3Rの停止制御順序がテーブル番号に対応した停止順序を行う必要がある。

10

【0113】

図12～図14は、内部当選役がベルの場合の各リール3L、3C、3Rの具体的な停止制御について説明する。

【0114】

「停止制御テーブル」には、各リール3L、3C、3Rの「停止操作位置」と「停止制御位置」とが示されている。「停止操作位置」は、各リール3L、3C、3Rに対応して設けられた停止ボタン7L、7C、7Rが操作されたとき、センターライン8aに位置していた図柄（具体的には、図柄の中心がセンターライン8aの上方に位置し、その中心がセンターライン8aの位置に最も近い図柄）のコードナンバーを表す。「停止制御位置」とは、停止操作が行われたリールが停止したとき、センターライン8aの位置に停止表示される図柄のコードナンバーを表す。ここで、本実施例では、所謂「滑りコマ数」を最大“4コマ”としている。例えば、右のリール3Rの回転中において、コードナンバー“12”の“チェリー”がセンターライン8aの位置に到達したとき、停止ボタン7Rが操作された場合、コードナンバー“08”の“青7”をセンターライン8aの位置に停止表示するように右のリール3Rを停止制御することができる。

20

【0115】

図12は、当り用停止制御テーブルを示す。このテーブルは、「ベルの小役」に内部当選した後、“ベル-ベル-ベル”が有効ラインに沿って並び、ベルの小役の入賞が成立するようにリールを停止制御する際に使用される。

【0116】

図12において、左のリール3Lの「停止制御位置」は、コードナンバー“03”、“08”、“11”、“15”又は“19”のいずれかであり、これらに対応する図柄は“ベル”である。

30

【0117】

図12において、中央のリール3Cの「停止制御位置」は、コードナンバー“03”、“07”、“11”、“15”又は“19”のいずれかであり、これらに対応する図柄は、“ベル”である。

【0118】

図12において、右のリール3Rの「停止制御位置」は、コードナンバー“01”、“05”、“10”、“14”又は“18”のいずれかであり、これらに対応する図柄は、“ベル”である。

40

【0119】

以上のように、図12に示す当り用停止制御テーブルが各リール3L、3C、3Rの停止制御に使用された場合には、センターライン8aの位置、すなわち表示窓4L、4C、4R内の中央の位置に“ベル”が停止表示され、入賞が成立することとなる。

【0120】

図13は、順押し・中押しはずれ用停止制御テーブルを示す。このテーブルは、「ベルの小役」に内部当選した後、“ベル-ベル-ベル”が有効ラインに沿って並ばないように（ベルの小役の入賞が不成立となるように）リールを停止制御する際に使用される。ここで、左のリール3L及び中央のリール3Cの停止操作位置に対する停止制御位置は、図11

50

に示すものと同じである。

【0121】

図13において、右のリール3Rの「停止制御位置」は、コードナンバー“02”、“06”、“11”、“15”又は“19”のいずれかであり、これらに対応する図柄は、“Replay”である。

【0122】

以上のように、図13に示す順押し・中押しはずれ用停止制御テーブルが各リール3L、3C、3Rの停止制御に使用された場合には、表示窓4L、4C内の中央の位置に“ベル”が停止表示され、表示窓4R内の中央の位置に“Replay”が停止表示されるので、ベルの小役の入賞が不成立となる。

10

【0123】

図14は、逆押しはずれ用停止制御テーブルを示す。このテーブルは、「ベルの小役」に内部当選した後、“ベル-ベル-ベル”が有効ラインに沿って並ばないように（ベルの小役の入賞が不成立となるように）リールを停止制御する際に使用される。ここで、中央のリール3C及び右のリール3Rの停止操作位置に対する停止制御位置は、図11に示すものと同じである。

【0124】

図14において、左のリール3Lの「停止制御位置」は、コードナンバー“04”、“09”、“12”、“17”又は“20”のいずれかであり、これらに対応する図柄は、“Replay”である。

20

【0125】

以上のように、図14に示す逆押しはずれ用停止制御テーブルが各リール3L、3C、3Rの停止制御に使用された場合には、左の表示窓4L内の中央の位置に“Replay”が停止表示され、表示窓4C、4R内の中央の位置に“ベル”が停止表示されるので、ベルの小役の入賞が不成立となる。

【0126】

ここで、実施例では、前述のように停止順序として“6種類”を採用し、テーブル番号に応じて、いずれかの順序で停止操作が行われたときにのみ、“ベル-ベル-ベル”が有効ラインに沿って並び、入賞が成立するようにしている。このため、第2停止操作が行われたときに、“ベル-ベル-ベル”が有効ラインに沿って並ぶか否かが確定する場合がある。例えば、テーブル番号として“1（対応する停止順序は「左中右」）”が採用され、第1停止操作として左のリール3Lが操作された場合である。すなわち、第1停止操作が行われた場合、必ずしも“ベル-ベル-ベル”が有効ラインに沿って並ぶか否かが明らかではない場合がある。また、実施例では、“ベル-ベル-ベル”は、必ずセンターライン8aに沿って並ぶこととしている。そこで、実施例では、図12及び図13に示すように、2つのはずれ用の停止制御テーブルを使用することとしている。なお、テーブル番号が“2”、“3”、“4”、“5”、又は“6”の場合には、各々「左右中」、「中左右」、「中右左」、「右左中」、又は「右中左」で停止操作を行うことにより、ベルの小役の入賞が成立するようになっている。

30

【0127】

図15に「天井AT回数選択テーブル」および「AT発動抽選テーブル」について説明する。この乱数範囲は、「天井AT回数選択テーブル」が0～4095、「AT発動抽選テーブル」が0～255である。

40

【0128】

AT1回は、10ゲーム分であるが、このATを何回発生させるかを決定するのが、「AT回数選択テーブル」である。1回のAT抽選で選択されるATの回数は“1回”、“2回”、“5回”、“10回”、“30回”のいずれかである。

【0129】

このテーブルでは、抽出された乱数値から、上の行から順に抽選値を減算し、負になった行の値をAT回数とする。例えば、抽出された乱数値が4021の場合、まず、この40

50

2 1 から一行目の抽選値である 2 3 5 6 が減算され、1 6 6 5 となる。この値が正であることから、さらに 2 行目の抽選値である 1 5 1 2 が減算され、1 5 3 となる。この値が正であることから、さらに 3 行目の抽選値である 1 9 6 が減算され、- 4 3 となる。ここで負になるので、この場合の A T 回数は 5 となる。

【0 1 3 0】

そして、この A T 1 回分を発動させるか否かを選択するのが、「A T 発動抽選テーブル」である。この乱数範囲は、0 ~ 2 5 5 である。ここで、発動が選択された場合にはベルの押し順の報知回数 1 0 ゲーム分がセットされる。すなわち、ここで A T が始まる。抽選の方法は、上述の A T 回数選択テーブルの場合と同様である。

【0 1 3 1】

図 1 6 に「天井発動選択テーブル」および「天井メーター移行選択テーブル」について説明する。この乱数範囲は、「天井発動選択テーブル」が 0 ~ 2 5 5 である。また、「天井メーター移行選択テーブル」に示される数値は、メーターの目盛りを移行させるか否かを決定するための基準となる差枚数値である。

【0 1 3 2】

まず、「天井発動選択テーブル」は、B B 終了後に用いるもので、次の天井を発動させる差枚数値を決定するものである。このテーブルの 1 2 0 0 が選ばれた場合は、遊技に使用したメダルの総数と、払い出されたメダルの総数との差が 1 2 0 0 枚に達したところで、救済措置である天井 A T が発動する。同様に 1 5 0 0 が選ばれた場合には 1 5 0 0 枚、1 8 0 0 が選ばれた場合には 1 8 0 0 枚に達したところで発動する。

【0 1 3 3】

次に、「天井メーター移行選択テーブル」は、選択されている A T が発動する差枚数値と、現在の差枚数値によって、天井メーターレベルの表示を決定するためのものである。具体的な表示方法としては、現在選択されている A T が発動する差枚数値の列の数値のうち、現在の差枚数値に最も近く、かつそれを越えない値の行に示されるレベルで表示される。例えば、現在選択されている A T が発動する差枚数値が 1 2 0 0 G であって、現在の差枚数値が 8 2 1 枚の場合は、レベル 5 で表示される。ここで、差枚数値が 9 0 0 枚に達すると、レベル 6 に移行するように表示する。

【0 1 3 4】

図 1 7 および図 1 8 にコマンド表について説明する。これらのコマンドは、主制御回路 8 1 から副制御回路 8 2 に送信されるものであり、この送信は主制御回路 8 1 から副制御回路 8 2 への一方向の送信のみである。主制御回路 8 1 から副制御回路 8 2 の間は 1 6 本のデータ信号線と 1 本の信号線で接続されている。そして、これらのコマンドは 2 バイト、4 バイトまたは 6 バイト構成になっており、1 6 本のデータ信号線で送信するために 1、2 または 3 シーケンスで 1 つのコマンドとして送信している。

【0 1 3 5】

これらコマンドのうち、スタートコマンドについて説明すると、このゲームの内部当選役の種別、遊技状態、および内部当選役がベルである場合の選択された停止制御テーブルナンバーが一つのコマンドとして送信される。その他のコマンドについても同様である。また、図 1 7 および図 1 8 に示したコマンドは、その一例であり、これら以外にも副制御回路で行う制御に必要な情報の送信を行っている。

【0 1 3 6】

次に、主制御回路 8 1 の C P U 4 1 の制御動作について、図 1 9 ~ 図 2 5 に示すメインフローチャートを参照して説明する。

【0 1 3 7】

初めに、電源が投入され（ステップ [以下、S T と表示する] 1）、C P U 4 1 は、全出力ポートを初期化する（S T 2）。続いて、パワーダウンエラーであるか否かを判断する（S T 3）。ここで、パワーダウンエラーの場合は、S T 2 の処理に移り、パワーダウンエラーでない場合は、S T 4 の処理に移る。S T 4 の処理では、C P U 4 1 の初期化が行われる。続いて、R A M エラーであるか否かを判断する（S T 5）。ここで、R A M エラ

10

20

30

40

50

ーの場合には、R A Mエラーの表示を行う。具体的には、7セグメントL E Dにより構成されるメダル払い出し表示器に「r r」という表示を行う。なお、R A Mエラーとは、R A M 7 8が正常に読み書きできない不具合をいう。

【0138】

そして、R A Mエラーでない場合には、設定用鍵型スイッチが「オン」であるか否かを判断する（S T 6）。設定用鍵型スイッチが「オン」のときは、6段階の設定処理を行った後、S T 1 2の処理に移る。また、設定用鍵型スイッチが「オフ」のときは、S T 8の処理に移る。S T 8の処理では、バッテリーバックアップが正常であるか否かを判断する。バッテリーバックアップが正常のときは、戻り番地、R A M 7 8の未使用領域をクリアした後、全レジスタを電源遮断時の出力状態に復帰させ（S T 9）、入力ポートを電源復帰時の状態に更新し、電源遮断時の状態に復帰する（S T 1 0）。 10

【0139】

バッテリーバックアップが正常でないときは、設定値の初期値をセットする（S T 1 1）。続いて、R A M 7 8の全領域をクリアする（S T 1 2）。ここで、S T 1 2以下の処理は、S T 6の判断において設定用鍵型スイッチが「オン」のとき、6段階の設定処理を経由した場合にも行われる。続いて、各設定値を格納し（S T 1 3）、通信データの初期化を行う（S T 1 4）。それから、C P U 4 1は、遊技終了時のR A M 7 8をクリアする（S T 1 5）。続いて、メダルの自動投入の要求があるか否かを判断する（S T 1 6）。自動投入の要求がある場合とは、前の遊技において再遊技の入賞が成立した場合である。メダルの自動投入の要求があるときは、投入要求分のメダルを自動投入し（S T 1 7）、副制御回路に遊技メダル投入コマンドを送信した後、S T 2 0の処理に移る。メダルの自動投入の要求がないときは、メダル投入口及びベットボタンからのメダルの投入を受け付け（S T 1 9）、S T 2 0の処理に移る。 20

【0140】

S T 2 0の処理では、スタートレバーが「オン」か否かを判断し、スタートレバーが「オン」のときは、前遊技から4.1秒経過しているか否かを判断する（S T 2 1）。具体的には、後述のS T 2 4の処理でセットされる一遊技監視用タイマの値に基づいて判断する。前遊技から4.1秒経過していないときは、遊技開始待ち時間を消化し（S T 2 2）、S T 2 3の処理に移る。

【0141】

S T 2 3の処理では、C P U 4 1は、抽選用の乱数を抽出する。具体的には、0～16383の範囲から乱数を抽出する。続いて、一遊技監視用タイマをセットし（S T 2 4）、現在の遊技状態を判断するための遊技状態監視処理を行う（S T 2 5）。次に、確率抽選処理を行う。この確率抽選処理では、S T 2 3の処理で抽出された乱数値、及び遊技状態監視処理で判断した現在の遊技状態に対応した確率抽選テーブルに基づいて、内部当選役を決定する。確率抽選テーブルは、上述した通り各入賞役毎に内部当選となる乱数値が予め定められている。 30

【0142】

次に、C P U 4 1は、当り表示ランプ点灯抽選処理を行い（S T 2 7）、停止制御テーブル選択処理（この停止制御テーブル選択処理についての詳しい説明は後述する）を行う（S T 2 8）。そして、遊技開始時の送信処理としてスタートコマンドを副制御回路に送信し（S T 2 9）、リール回転開始用に初期化する（S T 3 0）。 40

【0143】

次に、C P U 4 1は、停止ボタンが「オン」であるか否かを判断し（S T 3 1）、停止ボタンが「オン」のときは、S T 3 3の処理に移り、停止ボタンが「オフ」のときは、S T 3 2の処理に移る。S T 3 2の処理では、自動停止タイマの値が「0」であるか否かを判断し、自動停止タイマの値が「0」のときは、S T 3 3の処理に移り、自動停止タイマの値が「0」でないときは、S T 3 1の処理に移る。S T 3 3の処理では、当選要求（内部当選役のこと）、図柄位置（停止操作時におけるリールの回転位置）、選択されている停止制御テーブル等から滑りコマ数を決定する。 50

【0144】

そして、ST33の処理で決定された滑りコマ数分、リールを回転させる(ST34)。次に、そのリールの停止要求をセットし(ST35)、副制御回路にリール停止コマンドを送信する(ST36)。

【0145】

そして、全てのリールが停止したか否かを判断する(ST37)が、全てのリールが停止したときは、ST38の処理に移り、全てのリールが停止していないときは、ST31の処理に移る。そして、遊技終了時の演出処理を行った(ST38)後に、入賞検索を行う(ST39)。続いて、入賞フラグが正常であるか否かを判断し(ST40)、入賞フラグが正常な場合には、ST42の処理に移り、入賞フラグが正常でない場合には、イリーガルエラーの表示を行う(ST41)。

10

【0146】

次に、入賞枚数0であるか否かを判断する(ST42)。具体的には、いずれかの役(再遊技を除く)の入賞が成立したか否かを判断する。入賞が成立したときは、状態(BB作動中或いはRB作動中であるか否か)及び入賞役に応じてメダルの貯留または払い出しを行う(ST43)。

【0147】

次に、CPU41は、BB、RB作動中であるか否かを判断し(ST44)、BB、RB作動中のときは、ST45の処理に移り、BB、RB作動中でないときは、ST48の処理に移る。ST45の処理では、BB、RB遊技数チェック処理を行い、BBの終了時であるか否かを判断する(ST46)。BB終了のときは、BB終了コマンドを送信した後、BB終了時のRAMをクリアし(ST47)、ST49の処理に移る。ST46において、BB終了でないときはST49の処理に移る。ST44においてBB、RB作動中でないときは、BB、RB入賞チェック処理(ST48)を行い、ST49の処理に移る。ST49の処理では、ボーナス7SEG制御処理を行い、ST15の処理に移る。

20

【0148】

次に、ST28で行われる停止制御テーブル選択処理について説明する。初めに、CPU41はこのゲームの内部当選役がベルか否かの判断をする(ST50)。このゲームの内部当選役がベルのときはST51の処理に移り、このゲームの内部当選役がベルでないときはST52の処理に移る。ST51の処理では乱数値を抽出し、停止制御テーブル選択テーブルに基づいて、停止制御テーブルを1つ選択する。また、ST52の処理では内部当選役毎に予め定められている停止制御テーブルを選択する。

30

【0149】

次に、図26～図34を参照して、副制御回路82の制御処理について説明する。

【0150】

まず、図26及び図27を参照して、副制御回路の処理の概略について説明する。初めに、サブCPU84は、遊技メダル投入コマンドを受信したか否か、すなわち一のゲームに使用される遊技メダルが投入されたか否かを判別する(ST101)。ここで、遊技メダル投入コマンドは、投入された遊技メダルが何枚であるか等の情報を含む。遊技メダル投入コマンドを受信したときは、ST102の処理に移る。ST102の処理では、スタートレバー受付状態時に変更された投入枚数の更新を行う。この処理の後、再びST101の処理に戻る。

40

【0151】

遊技メダル投入コマンドを受信していない場合、スタートコマンドを受信したか否か、すなわち一のゲームが開始したか否かを判別する(ST103)。スタートコマンドを受信した場合、このゲームのBET枚数(使用遊技媒体数)を決定させた後(ST104)、総BET枚数を更新する(ST105)。次いで、天井メーターの表示に関する処理を行い(ST106)、天井ATを発動させるか否かをチェックし(ST107)、ATの実行処理、すなわち押し順の報知に関する処理を行う(ST108)。この処理の後、再びST101の処理に戻る。

50

【0152】

ST103においてスタートコマンドを受信していない場合には、入賞コマンドを受信したか否か、すなわち所定の入賞役が入賞したか否かを判別する(ST109)。入賞コマンドを受信した場合、総払出枚数の更新を行う(ST109)。この処理の後、再びST101の処理に戻る。

【0153】

ST109において入賞コマンドを受信していない場合は、BB終了コマンドを受信したか否か、すなわちBBがこのゲームで終了したか否かを判別する(ST111)。BB終了コマンドを受信した場合、RAMに格納されている総BET枚数及び総払出枚数をクリアし、天井メーターの目盛りを1にして表示する(ST112)。ここで、総BET枚数及び総払出枚数をクリアすることによって、救済措置の発動の判断をBB後から開始できるようにできる。

10

【0154】

そして、天井発動値選択処理によって次回の天井発動値を決定する(ST113)。ST111においてBB終了コマンドを受信していない場合は、ST112、ST113の処理を行わず、再びST101の処理に戻る。

【0155】

図28は、ST102に示した投入枚数更新処理、ST104に示したBET枚数決定処理、ST105に示した総BET枚数更新処理、ST110に示した総払出枚数更新処理について説明したものである。

20

【0156】

図28(a)に示した投入枚数更新処理は、送信された投入枚数を一旦RAMの所定領域に格納する(ST110)ものである。そして、(b)に示したBET枚数決定処理は、ST110でRAMに格納された投入枚数をこのゲームのBET数として決定させ、RAMに格納させる(ST111)ものである。このように、投入枚数更新処理で投入枚数を監視し、スタートコマンドが受信された後に、BET数を確定させるのは、1-BETスイッチ11、2-BETスイッチ12、最大-BETスイッチ13を操作して遊技メダルを投入した場合、スタートレバー操作前までは投入枚数を変更可能な構成になっているので、スタートレバー操作時にBET枚数を確定させなければならないからである。

30

【0157】

図28(c)は、ST111で決定されたこのゲームのBET数を、総BET枚数(使用遊技媒体)の総数に加算する。例えば、このゲームでBETされた枚数が3枚の場合には3が加算される。この処理を毎ゲーム行うことによって総BET枚数の算出が可能になる。そして、(d)は、払出があった場合に、その払い出された枚数を総払出枚数に加算する。例えば、プラムに入賞した場合は6が加算され、入賞がない場合は0が加算される。この処理を毎ゲーム行うことによって総払出枚数の算出が可能になる。

【0158】

図29は、ST106に示した天井メーター表示について示したものである。この処理では、まず、天井メーター移行選択テーブルに基づいて、セットされている天井枚数の各レベルにおける枚数と、現在の差枚数に基づいて天井メーターの表示レベルを決定する(ST118)。そして、現在表示されているレベルを移行させるか否かを判断する(ST119)。移行させる場合は、メーターレベルを現在のレベルに+1して表示し(ST120)、レベル移行させない場合には、処理を復帰させる。

40

【0159】

図30は、ST107に示した天井AT発動チェック処理について示したものである。この天井ATとは、救済措置として発動させる停止操作補助期間のことであって、所定の値(セットされている天井値)に達すると発動することから天井という表現を用いている。また、この所定の値とは、BB終了後に行われる天井発動値選択処理で決定されるものであって、1200、1500、1800のいずれかである。

【0160】

50

この処理では、まず、このゲームでＢＢに内部当選したか否か、若しくは現在の遊技状態がＢＢ内部当選中か否かの判断を行う（ＳＴ１２１）。このゲームでＢＢに内部当選した場合、若しくは現在の遊技状態がＢＢ内部当選中の場合には、ＲＡＭに格納されている総ＢＥＴ枚数および総払出枚数をクリアし（ＳＴ１２２）、処理を復帰させる。このようにすることによって、一旦ＢＢに内部当選したら、そのＢＢを終了しない限り、救済措置が発動しないようにしている。

【０１６１】

そして、このゲームでＢＢ内部当選せず、かつ現在の遊技状態がＢＢ内部当選中でもない場合には、現在の差枚数が、セットされている天井の値に達したか否かの判断が行われる（ＳＴ１２３）。ここで、現在の差枚数が天井値以上の場合には、天井ＡＴ回数選択テーブルをセットし（ＳＴ１２４）、これに基づいて乱数抽選し（ＳＴ１２５）、この抽選によって選択された値をＡＴ回数ストックカウンタに加算する（ＳＴ１２６）。また、ＳＴ１２３の判断において、現在の差枚数が天井値より小さい場合には、処理を復帰させる。

10

【０１６２】

図３１は、ＳＴ１１３に示した天井発動値選択処理について示したものである。この処理はＢＢ終了後に行われるものであって、次回の救済措置が発動するゲーム数、すなわち天井値を決定するものである。この処理は、天井発動値選択テーブルに基づいて乱数抽選し、１２００、１５００、１８００のいずれかの値が選択され、次回のＢＢが終了し、新たに天井値の選択が行われるまでＲＡＭに保持される。このように、天井値を選択して決定することにより、天井値が一定せず、遊技者に次の救済措置がいつ発動するかを容易には判別できないようにしている。

20

【０１６３】

図３２は、ＳＴ１０８に示したＡＴの実行処理について示したものである。

【０１６４】

まず、報知回数カウンタの値が１以上か否かの判断を行う（ＳＴ２０１）。報知回数カウンタの値が１以上の場合には、押し順報知処理（ＳＴ２０４）を行う。そして、報知回数カウンタの値が１以上でない場合には、ＡＴ回数ストックカウンタの値が１以上か否かの判断を行う（ＳＴ２０２）。ＡＴ回数ストックカウンタの値が１以上でない場合は処理を復帰させ、ＡＴ回数ストックカウンタの値が１以上の場合にはＡＴ発動抽選処理（ＳＴ２０３）を行う。

30

【０１６５】

上述の報知回数カウンタの値が１以上となる場合は、ＡＴ中であることを示している。また、ＡＴ回数ストックカウンタの値が１以上となる場合は、ＡＴ潜伏中であることを示している。

【０１６６】

図３３は、ＳＴ２０４に示した押し順報知処理について示したものである。

まず、押し順報知回数カウンタの値を１減算する（ＳＴ２０５）。そして、このゲームの内部当選役がベルか否かの判断を行う（ＳＴ２０６）。このゲームの内部当選役がベルでない場合は処理を復帰させるが、このゲームの内部当選役がベルの場合は選択されている停止制御テーブルナンバーに基づいてベルを入賞させるための情報を報知し（ＳＴ２０７）、処理を復帰させる。

40

【０１６７】

図３４は、ＳＴ２０３に示したＡＴ発動抽選処理について示したものである。

【０１６８】

まず、ＡＴ発動抽選テーブルに基づいて乱数抽選を行う（ＳＴ２０８）。この抽選の結果、発動に当選したか否かの判断を行い（ＳＴ２０９）、発動に当選しなかった場合は処理を復帰させ、発動に当選した場合は押し順報知回数カウンタに１０の値を加算し（ＳＴ２１０）、ＡＴ回数ストックカウンタの値から１減算し（ＳＴ２１１）、処理を復帰させる。

【０１６９】

50

上述してきた処理の過程において、パネル表示部 5 上に各種の表示を行う際に、前記した第 1 液晶パネル 5 0 1 と第 2 液晶パネル 5 0 2 とを個別に駆動制御することにより、回転リール 3 L、3 C、3 R 部分の視認性を良好に維持しながら、表示画面 5 a に表示される情報などを従来に比べて明瞭に、かつ多彩に表示することが可能となる。

【0 1 7 0】

以上、本発明を上述の実施の形態を通して説明したが、本発明はこれに限られるものではない。実施の形態では、総払出枚数および総 B E T 枚数のクリアを、B B 内部当選時、B B 内部当選中、B B 入賞時に行っているが、このタイミングは任意に設定可能であり、また、クリアする処理を設けない構成にしてもよい。

【0 1 7 1】

また、上述の実施の形態では、差枚数が所定の枚数に達する毎に停止操作補助期間が発動するようにしたが、この救済措置は B B 終了後、所定回数（例えば 1 回のみ）行われるようにしてもよい。

【0 1 7 2】

また、A T として、押し順の違いによって入賞の成否が決まるものに対して、その押し順を報知するようにしたが、これ以外に内部当選役を報知する A T を採用するようにしてもよい。さらに、遊技者に有利な状況としては、多くの遊技媒体を獲得できるものであれば、A T 以外に B B や R B 等も採用することができる。

【0 1 7 3】

さらに、本実施形態のようなパチスロ遊技機その他、パチンコ遊技機等の他の遊技機にも適用することができる。

【0 1 7 4】

【発明の効果】

以上、説明したように本発明によれば、前側表示手段を、複数のパネル状ディスプレイを重ねて構成したことにより、前側表示手段の表示についても変動表示手段による表示についても、より明瞭に表示することが可能となり、また、ときにはより多彩な表示が可能となって、遊技者にゲームの楽しさを増加させるとともに、情報報知にしても印象に強く残るように表示することが可能となる。

【図面の簡単な説明】

【図 1】本発明の実施形態によるスロットマシンの外観を示す斜視図である。

【図 2】本発明の実施形態によるスロットマシンの外観を示す正面図である。

【図 3】本発明の実施形態によるスロットマシンの電気回路の構成を示すブロック図である。

【図 4】本発明の実施形態によるスロットマシンの副制御回路の構成を示すブロック図である。

【図 5】リール上に配列された図柄列を示した図である。

【図 6】入賞図柄組合せに対応する入賞役及び払い出し枚数を示す図である。

【図 7】天井表示メーターの一例を示した図である。

【図 8】停止順序を報知する画像の例を示した図である。

【図 9】確率抽選テーブルを示した図である。

【図 1 0】停止制御テーブルナンバ選択テーブルを示した図である。

【図 1 1】各停止テーブルナンバ毎の押し順と入賞成立不成立の対応を示した図である。

【図 1 2】停止制御テーブルの例を示した図である。

【図 1 3】停止制御テーブルの例を示した図である。

【図 1 4】停止制御テーブルの例を示した図である。

【図 1 5】A T 回数選択テーブルおよび A T 発動抽選テーブルを示した図である。

【図 1 6】天井発動値選択テーブルと、天井メーター移行選択テーブルを示した図である。

【図 1 7】主制御回路から副制御回路に送信されるコマンドの例を示した図である。

10

20

30

40

50

- 【図 18】主制御回路から副制御回路に送信されるコマンドの例を示した図である。
- 【図 19】主制御回路の処理を示すフローチャートである。
- 【図 20】主制御回路の処理を示すフローチャートである。
- 【図 21】主制御回路の処理を示すフローチャートである。
- 【図 22】主制御回路の処理を示すフローチャートである。
- 【図 23】主制御回路の処理を示すフローチャートである。
- 【図 24】主制御回路の処理を示すフローチャートである。
- 【図 25】停止制御テーブル選択処理を示すフローチャートである。
- 【図 26】副制御回路の処理を示すフローチャートである。
- 【図 27】副制御回路の処理を示すフローチャートである。 10
- 【図 28】投入枚数更新処理、BET枚数更新処理、総BET枚数更新処理および総払出枚数更新処理を示すフローチャートである。
- 【図 29】天井メーター表示処理を示すフローチャートである。
- 【図 30】天井AT発動チェック処理を示すフローチャートである。
- 【図 31】天井発動値選択処理を示すフローチャートである。
- 【図 32】AT実行処理を示すフローチャートである。
- 【図 33】押し順報知処理を示すフローチャートである。
- 【図 34】AT発動抽選処理を示すフローチャートである。
- 【図 35】パネル表示部の説明図である。
- 【図 36】パネル表示部の分解斜視図である。 20
- 【図 37】パネル表示部の配設状態を示す説明図である。
- 【図 38】他の実施の形態にパネル表示部の説明図である。
- 【図 39】他の実施の形態にパネル表示部の説明図である。
- 【図 40】同パネル表示部における演出の一例を示す説明図である。
- 【図 41】第2液晶パネルの変形例の説明図である。
- 【図 42】従来の遊技機の一例を示す説明図である。
- 【符号の説明】
- 1 遊技機
 - 2 キャビネット
 - 3 L, 3 C, 3 R 回転リール
 - 5 パネル表示部
 - 5 a 表示画面
 - 5 0 1 第1液晶パネル
 - 5 0 2 第2液晶パネル
 - 5 0 3 アクリル板
 - 5 0 4 反射板
 - 5 0 5 フレーム
- 30

【図 1】

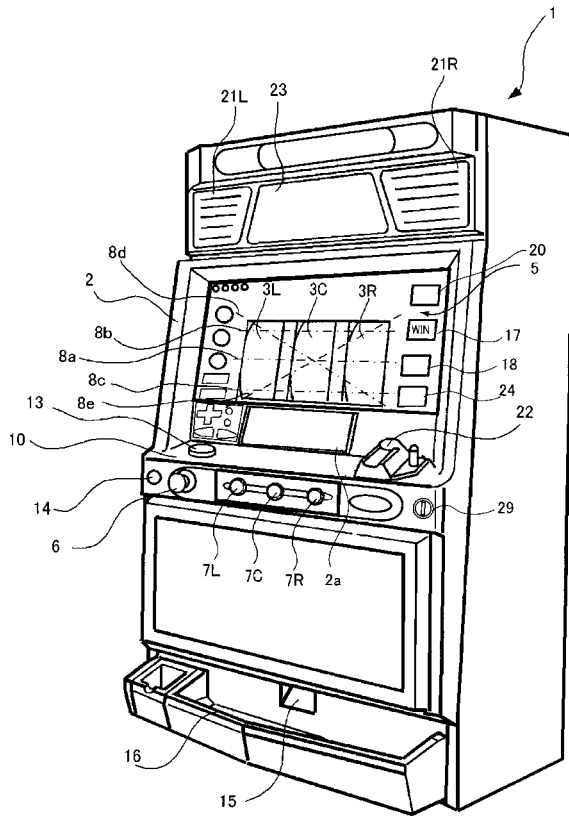

【図 2】

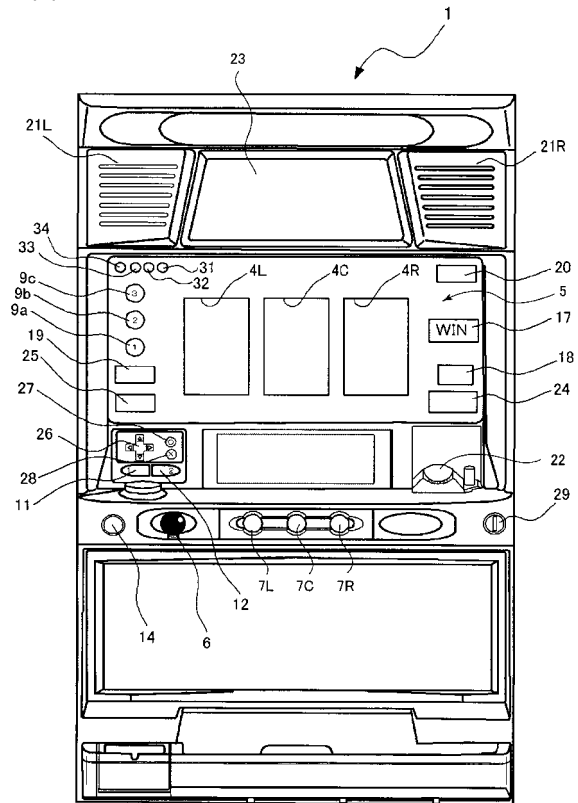

【図 3】

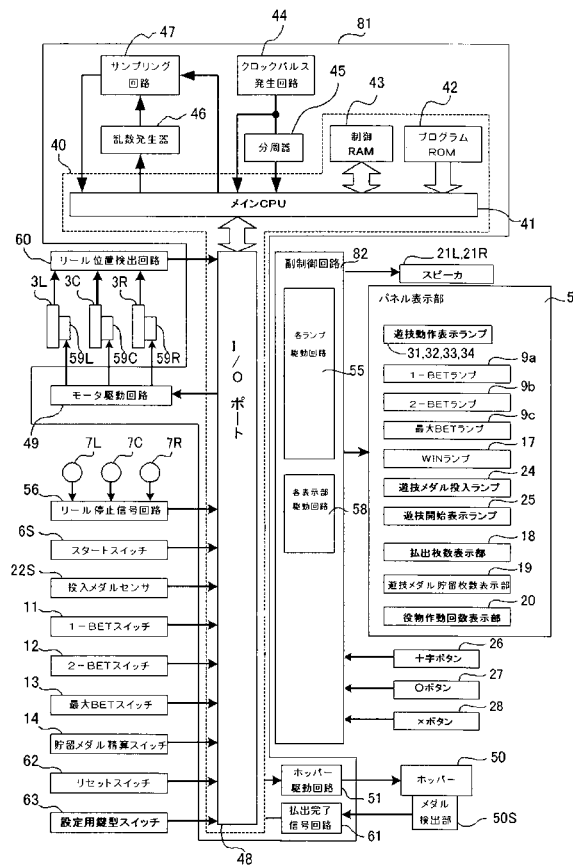

【図 4】

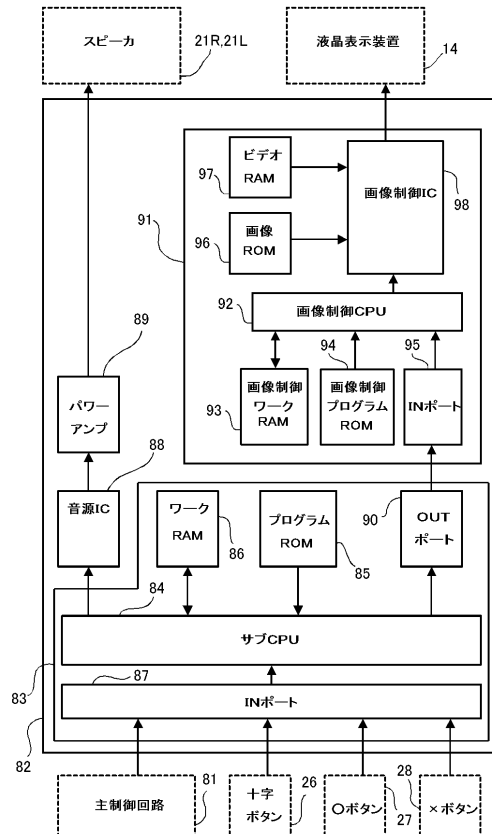

【図 5】

左リール	中リール	右リール
00 赤7	00 赤7	00 赤7
01 チェリー	01 プラム	01 ベル
02 青7	02 リプレイ	02 リプレイ
03 ベル	03 ベル	03 BAR
04 リプレイ	04 チェリー	04 プラム
05 赤7	05 リプレイ	05 ベル
06 チェリー	06 チェリー	06 リプレイ
07 青7	07 ベル	07 チェリー
08 ベル	08 BAR	08 青7
09 リプレイ	09 チェリー	09 チェリー
10 プラム	10 リプレイ	10 ベル
11 ベル	11 ベル	11 リプレイ
12 リプレイ	12 青7	12 チェリー
13 BAR	13 リプレイ	13 プラム
14 赤7	14 チェリー	14 ベル
15 ベル	15 ベル	15 リプレイ
16 プラム	16 BAR	16 チェリー
17 リプレイ	17 プラム	17 青7
18 プラム	18 リプレイ	18 ベル
19 ベル	19 ベル	19 リプレイ
20 リプレイ	20 チェリー	20 チェリー

【図 6】

各遊技状態における入賞図柄組合せに対応する役及び払出枚数

図柄組合せ	一般遊技状態	BB中 一般遊技状態	RB 遊技状態
赤7-赤7-赤7	BB 15枚	—	—
青7-青7-青7	BB 15枚	—	—
BAR-BAR-BAR	RB 15枚	—	—
ベル-ベル-ベル	ベルの小役 15枚	ベルの小役 15枚	—
プラム-プラム-プラム	プラムの小役 6枚	プラムの小役 6枚	—
Replay-Replay-Replay	再遊技 0枚	RB(JAC IN) 15枚	役物 15枚
チェリー - any - any	チェリーの役 2又は4枚	チェリーの役 2又は4枚	—

【図 7】

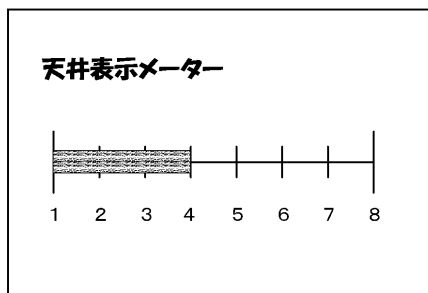

【図 8】

(1) 左の停止ボタンを操作するべきことを報知する画像

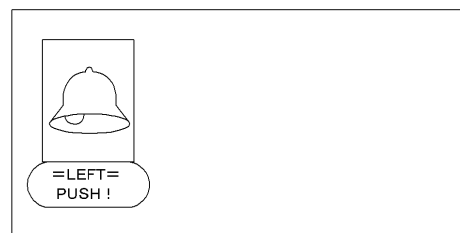

(2) 右の停止ボタンを操作するべきことを報知する画像

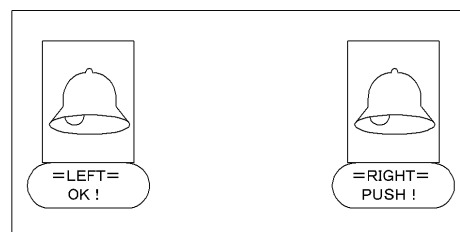

(3) 中央の停止ボタンを操作するべきことを報知する画像

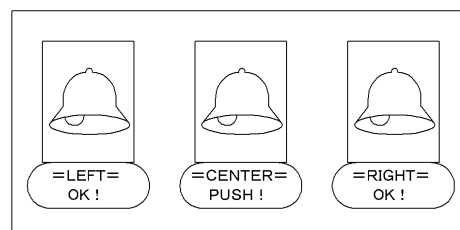

【図 9】

(一般遊技状態において使用される確率抽選テーブル)

(a)一般遊技状態において使用される確率抽選テーブル

(乱数抽出範囲:0~16383)

入賞役	当選乱数値範囲 BET数=3	内部当選確率
BB	0 ~ 54	55/16384
RB	55 ~ 82	28/16384
再遊技	83 ~ 2327	2245/16384
ベルの小役	2328 ~ 10919	8592/16384
プラムの小役	10920 ~ 10973	54/16384
チェリーの小役	10974 ~ 11036	63/16384

(BB中一般遊技状態において使用される確率抽選テーブル)

(b)BB中一般遊技状態において使用される確率抽選テーブル

(乱数抽出範囲:0~16383)

入賞役	当選乱数値範囲 BET数=3	内部当選確率
BB	— ~ —	0/16384
RB	— ~ —	0/16384
再遊技 (BB中のRB)	0 ~ 4199	4200/16384
ベルの小役	4200 ~ 14499	10300/16384
プラムの小役	14500 ~ 16319	1820/16384
チェリーの小役	— ~ —	0/16384

【図 1 1】

テーブル番号と、停止順序と、「ベルの小役」の入賞の成否との関係

		テーブル番号					
		1	2	3	4	5	6
停止順序	左中右	成立	不成立	不成立	不成立	不成立	不成立
	左右中	不成立	成立	不成立	不成立	不成立	不成立
	中左右	不成立	不成立	成立	不成立	不成立	不成立
	中右左	不成立	不成立	不成立	成立	不成立	不成立
	右左中	不成立	不成立	不成立	不成立	成立	不成立
	右中左	不成立	不成立	不成立	不成立	不成立	成立

【図 1 0】

停止制御テーブルナンバー選択テーブル

(乱数抽出範囲:0~255)

テーブルNo	当選乱数値範囲 BET数=3	選択確率
No.1	0 ~ 42	43/256
No.2	43 ~ 85	43/256
No.3	86 ~ 128	43/256
No.4	129 ~ 171	43/256
No.5	172 ~ 213	42/256
No.6	214 ~ 255	42/256

【図 1 2】

当り用停止制御テーブル(内部当選役:ベルの小役)

左のルール		中央のルール		右のルール	
停止操作 位置	停止制御 位置	停止操作 位置	停止制御 位置	停止操作 位置	停止制御 位置
00	19	00	19	00	18
01	19	01	19	01	01
02	19	02	19	02	01
03	03	03	03	03	01
04	03	04	03	04	01
05	03	05	03	05	05
06	03	06	03	06	05
07	03	07	07	07	05
08	08	08	07	08	05
09	08	09	07	09	05
10	08	10	07	10	10
11	11	11	11	11	10
12	11	12	11	12	10
13	11	13	11	13	10
14	11	14	11	14	14
15	15	15	15	15	14
16	15	16	15	16	14
17	15	17	15	17	14
18	15	18	15	18	18
19	19	19	19	19	18
20	19	20	19	20	18

【図 13】

順押し・中押しはずれ用停止制御テーブル(内部当選役:ベルの小役)

左のルール		中央のルール		右のルール	
停止操作位置	停止制御位置	停止操作位置	停止制御位置	停止操作位置	停止制御位置
00	19	00	19	00	19
01	19	01	19	01	19
02	19	02	19	02	02
03	03	03	03	03	02
04	03	04	03	04	02
05	03	05	03	05	02
06	03	06	03	06	06
07	03	07	07	07	06
08	08	08	07	08	06
09	08	09	07	09	06
10	08	10	07	10	06
11	11	11	11	11	11
12	11	12	11	12	11
13	11	13	11	13	11
14	11	14	11	14	11
15	15	15	15	15	15
16	15	16	15	16	15
17	15	17	15	17	15
18	15	18	15	18	15
19	19	19	19	19	19
20	19	20	19	20	19

【図 14】

逆押しはずれ用停止制御テーブル(内部当選役:ベルの小役)

左のルール		中央のルール		右のルール	
停止操作位置	停止制御位置	停止操作位置	停止制御位置	停止操作位置	停止制御位置
00	20	00	19	00	18
01	20	01	19	01	01
02	20	02	19	02	01
03	20	03	03	03	01
04	04	04	03	04	01
05	04	05	03	05	05
06	04	06	03	06	05
07	04	07	07	07	05
08	04	08	07	08	05
09	09	09	07	09	05
10	09	10	07	10	10
11	09	11	11	11	10
12	12	12	11	12	10
13	12	13	11	13	10
14	12	14	11	14	14
15	12	15	15	15	14
16	12	16	15	16	14
17	17	17	15	17	14
18	17	18	15	18	18
19	17	19	19	19	18
20	20	20	19	20	18

【図 15】

(a)天井発動値選択テーブル

枚数	抽選値
1200	64
1500	128
1800	64

【図 16】

(a)天井発動値選択テーブル

枚数	抽選値
1200	64
1500	128
1800	64

(b)天井メーター移行選択テーブル

		1200枚	1500枚	1800枚
天井メーターレベル	レベル1	150	188	225
	レベル2	300	375	450
	レベル3	450	563	675
	レベル4	600	750	900
	レベル5	750	938	1125
	レベル6	900	1125	1350
	レベル7	1050	1313	1575
	レベル8	1200	1500	1800

(b)天井メーター移行選択テーブル

		1200枚	1500枚	1800枚
天井メーターレベル	レベル1	150	188	225
	レベル2	300	375	450
	レベル3	450	563	675
	レベル4	600	750	900
	レベル5	750	938	1125
	レベル6	900	1125	1350
	レベル7	1050	1313	1575
	レベル8	1200	1500	1800

【図 17】

スタートコマンド		BB終了コマンド	
1	内部当選役	1	BB終了時の動作
2	BB	2	遊技再開可
	RB		精算動作
	再遊技		打ち止め動作
	ベル		—
	プラム		—
	チェリー		—
	ハズレ		—
	—		—
3	遊技状態		
4	一般遊技中		
	BB内部当選中		
	RB内部当選中		
	BB作動中		
	RB作動中		
	—		
	—		
5	停止制御テーブル		
6	テーブルNo. 1		
	テーブルNo. 2		
	テーブルNo. 3		
	テーブルNo. 4		
	テーブルNo. 5		
	テーブルNo. 6		
	—		
	—		

【図 18】

入賞コマンド		遊技メダル投入コマンド	
1	入賞役	1	投入枚数
2	BB	2	1枚
	RB		2枚
	再遊技		3枚
	ベル		—
	プラム		—
	チェリー		—
	ハズレ		—
	—		—
3	遊技状態		
4	一般遊技中		
	BB内部当選中		
	RB内部当選中		
	BB作動中		
	RB作動中		
	—		
	—		
5	入賞ライン		
6	中段		
	上段		
	下段		
	右上がり		
	右下がり		
	—		
	—		
	—		

【図 19】

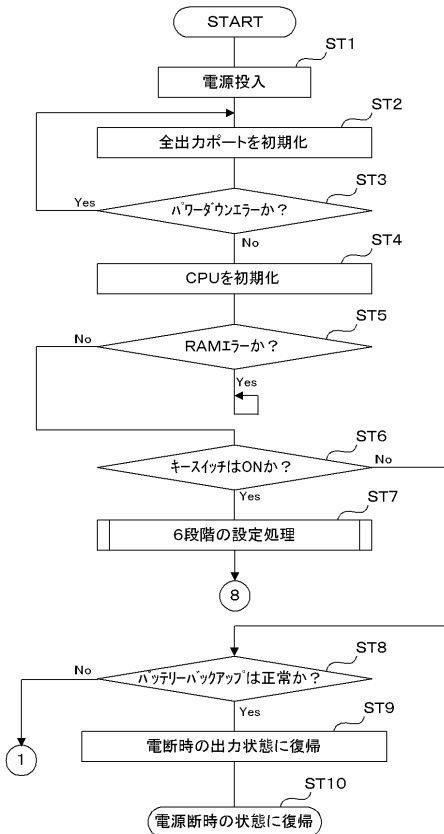

【図 20】

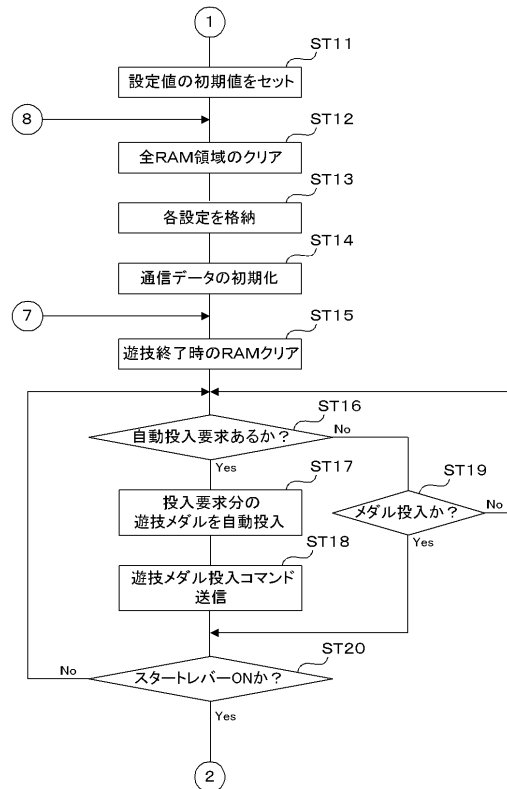

【図 2 1】

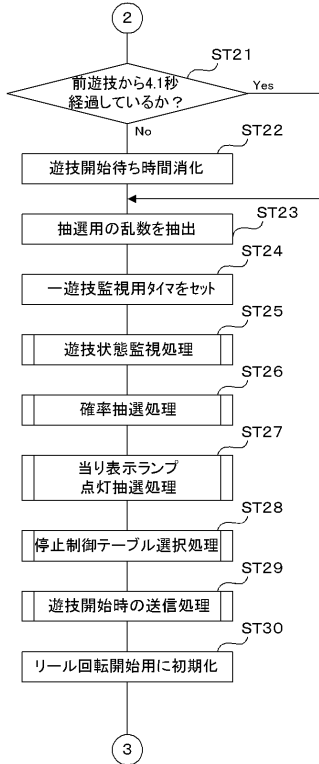

【図 2 2】

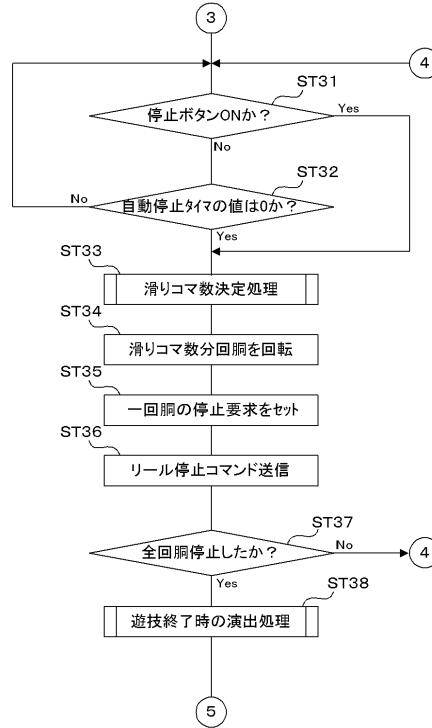

【図 2 3】

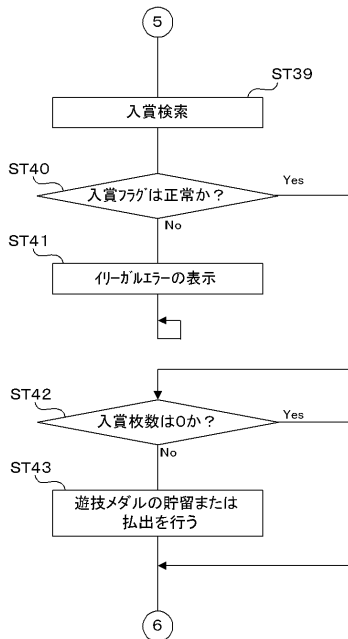

【図 2 4】

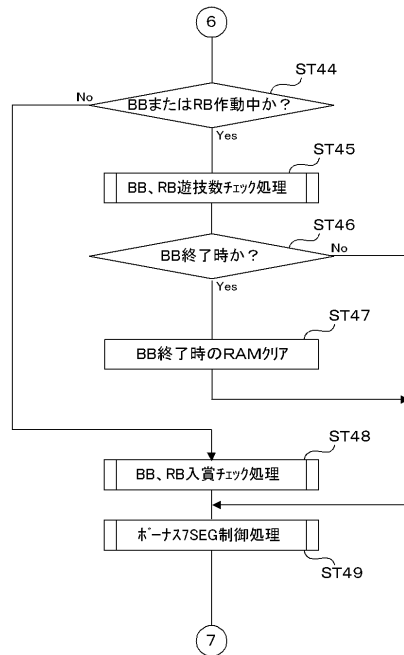

【図 25】

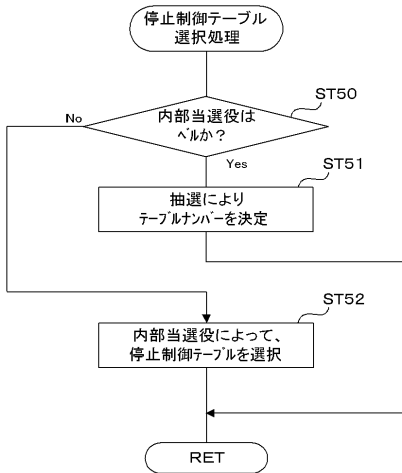

【図 26】

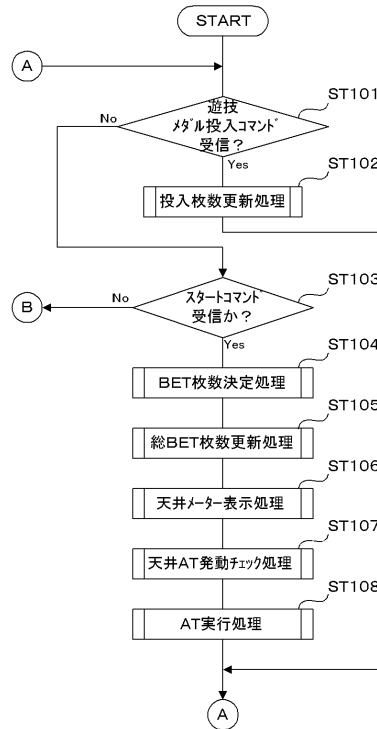

【図 27】

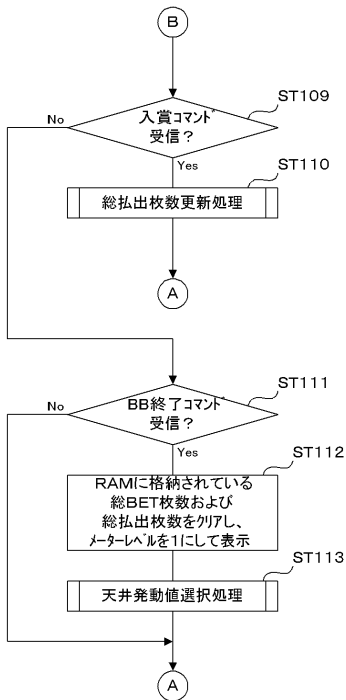

【図 28】

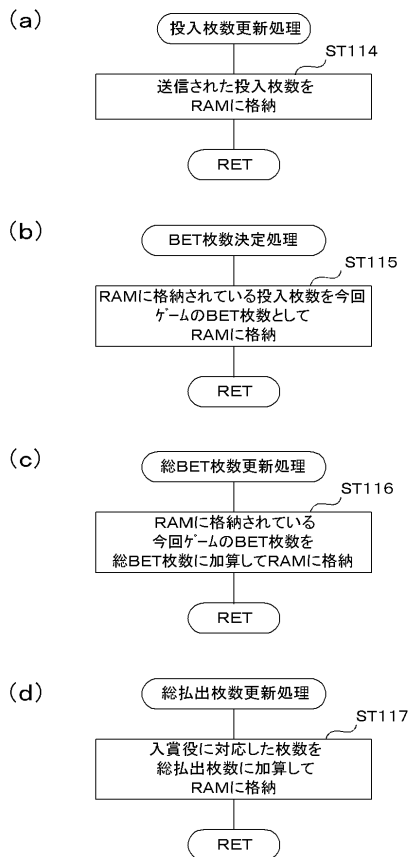

【図 29】

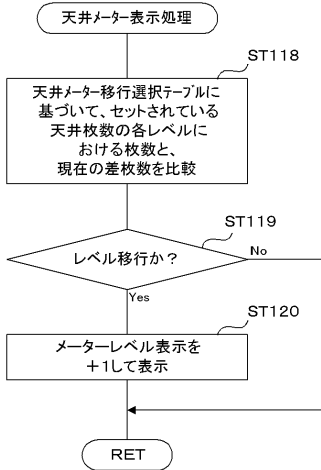

【図 30】

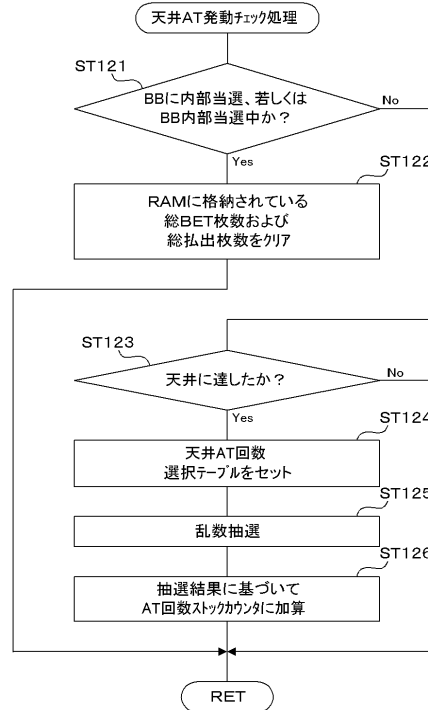

【図 31】

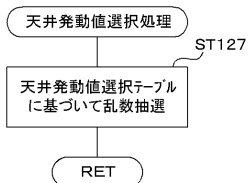

【図 32】

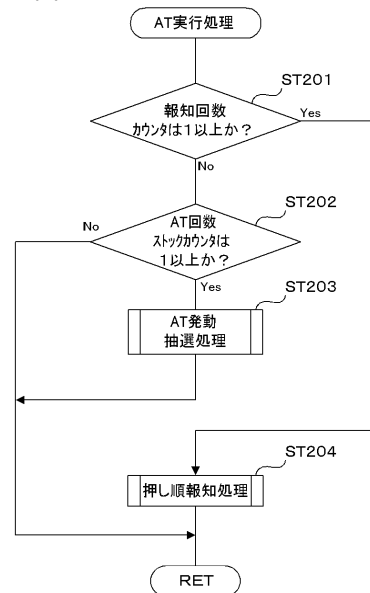

【図 33】

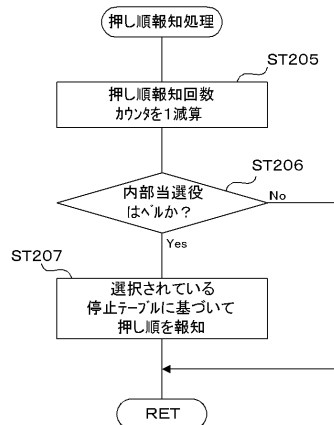

【図 3 4】

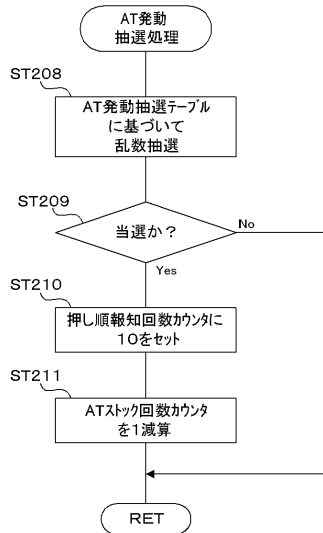

【図 3 5】

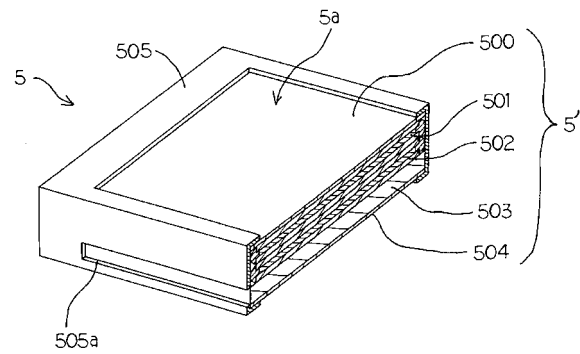

【図 3 6】

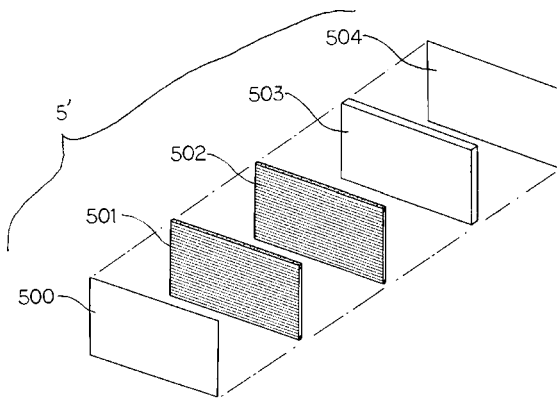

【図 3 7】

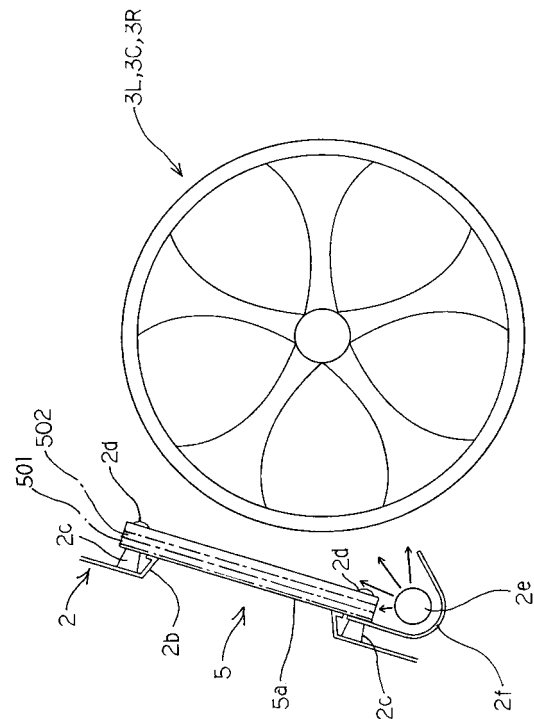

【図 38】

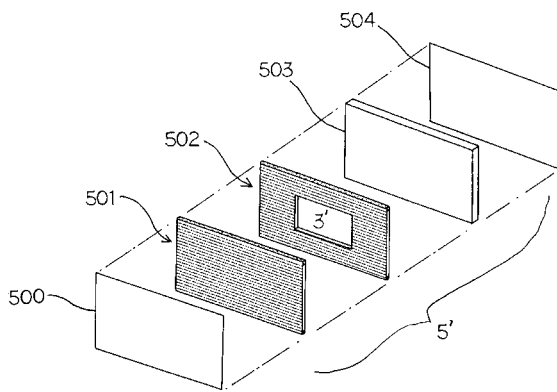

【図 39】

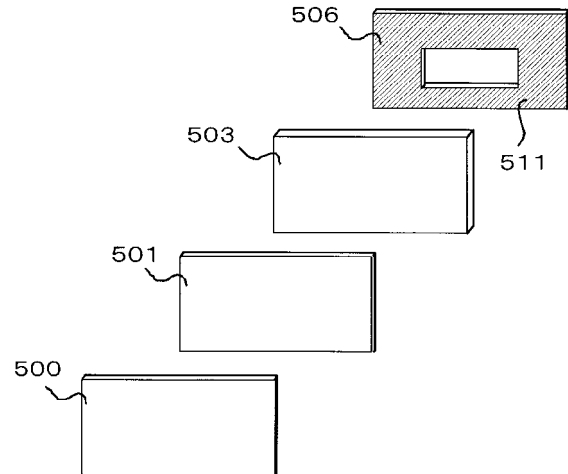

【図 40】

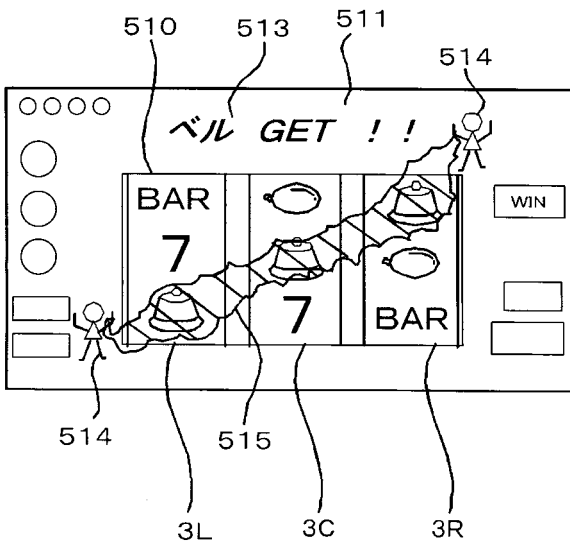

【図 41】

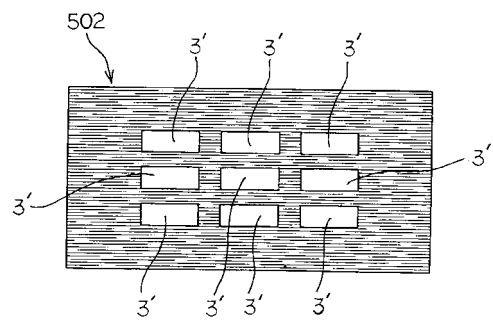

【図 4 2】

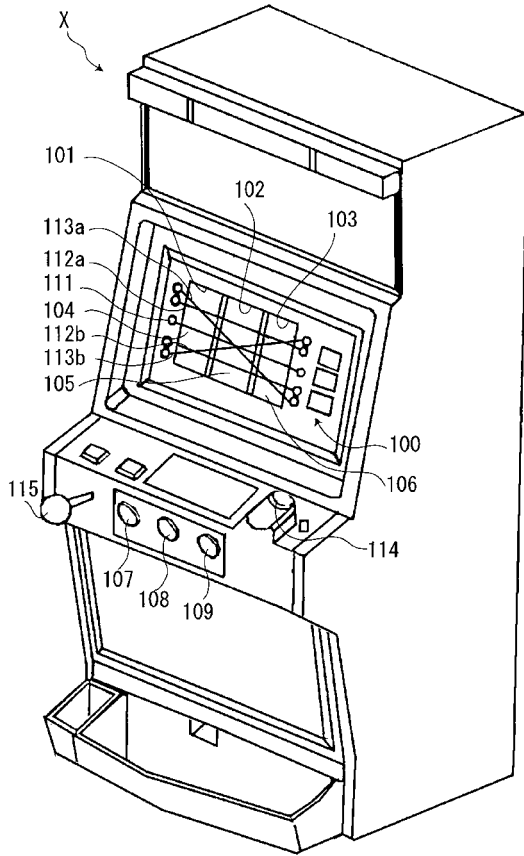

フロントページの続き

(51) Int.Cl.⁷

F I

テーマコード(参考)

A 6 3 F 5/04 5 1 6 D