



(12) **DEMANDE DE BREVET EUROPEEN**

(43) Date de publication: **08.03.2000 Bulletin 2000/10** (51) Int Cl.7: **E04B 1/343**

(21) Numéro de dépôt: **99202505.6**

(22) Date de dépôt: **30.07.1999**

<p>(84) Etats contractants désignés:  <b>AT BE CH CY DE DK ES FI FR GB GR IE IT LI LU MC NL PT SE</b>          Etats d'extension désignés:  <b>AL LT LV MK RO SI</b></p> <p>(30) Priorité: <b>07.08.1998 FR 9810196</b></p> <p>(71) Demandeur: <b>Reus, Brigitte</b>  <b>75020 Paris (FR)</b></p>	<p>(72) Inventeur: <b>Reus, Brigitte</b>  <b>75020 Paris (FR)</b></p> <p>(74) Mandataire: <b>Van Malderen, Michel et al</b>  <b>Office van Malderen</b>  <b>Place Reine Fabiola 6/1</b>  <b>1083 Bruxelles (BE)</b></p>
---	---

(54) **Bâtiment à usage d'habitation comportant une piscine convertible**

(57) L'invention propose un bâtiment rigide à usage d'habitation, comportant une piscine du type enterrée qui est convertible, c'est-à-dire qui peut être utilisée aussi bien comme piscine ouverte à l'air libre ou comme piscine couverte.

Le bâtiment (1) à usage d'habitation est déplaçable pour être, en hiver, placé au-dessus de la piscine (3) afin qu'elle soit intégrée dans l'espace intérieur dudit bâtiment et être, en été, déplacé à côté de la piscine (3) pour l'utiliser comme piscine découverte.

timent et être, en été, déplacé à côté de la piscine (3) pour l'utiliser comme piscine découverte.

Les deux éléments constitutifs : la piscine (3) et le bâtiment rigide (1) sont combinés par l'intermédiaire d'un dispositif de déplacement du bâtiment (1), par rapport à la piscine (3), chacun de ces éléments conservant sa fonction propre et pouvant être utilisé séparément ou simultanément.

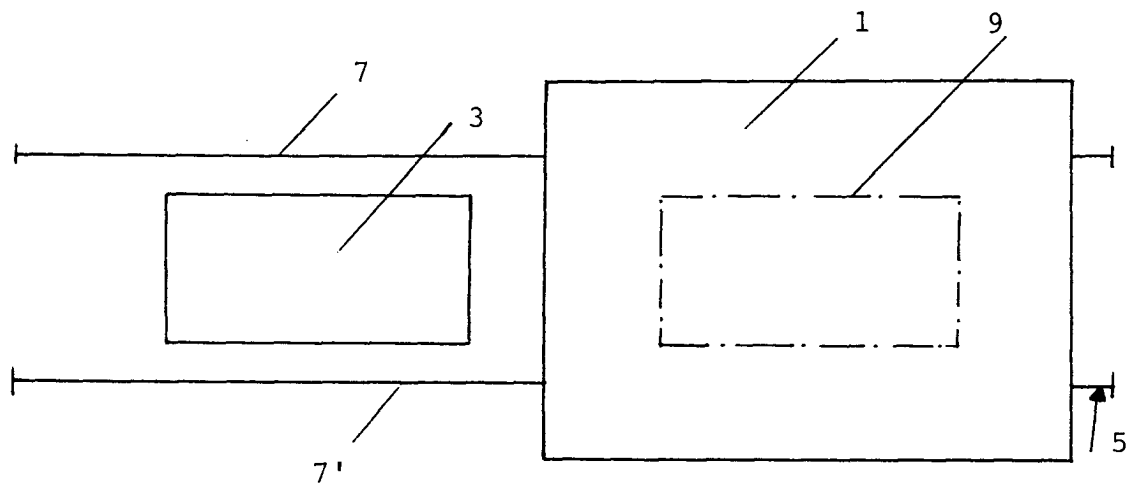

Fig. 1

EP 0 984 108 A1

## Description

### Objet de l'invention

[0001] La présente invention s'adresse à un bâtiment dont l'usage est essentiellement un usage d'habitation et qui est combiné avec une piscine convertible, de préférence de type enterrée.

### Arrière-plan technologique

[0002] Dans les régions tempérées, les utilisateurs souhaitent souvent disposer en été d'une piscine à l'air libre. Dans l'entre-saison, les conditions climatiques rendent nécessaires de couvrir la piscine et en conséquence, diverses solutions ont été proposées.

[0003] Les solutions les plus simples, mais aussi souvent les moins pratiques, consistent à couvrir l'eau de la piscine par des bâches, des couvertures flottantes ou des abris légers. Ces éléments contribuent essentiellement à éviter les déperditions de chaleur, protègent de la chute des feuilles etc., mais ils doivent être repliés à chaque fois que l'on veut utiliser la piscine et déployés ensuite, généralement le soir.

[0004] En hiver, la piscine est généralement vidée et elle reste inutilisée.

### Etat de la technique

[0005] Dans le document FR-2.097.559 A, on mentionne la possibilité d'utiliser une couverture amovible du type radome gonflable et l'on propose de concevoir une piscine et un bâtiment annexe destiné aux équipements auxiliaires.

[0006] Ce bâtiment est constitué en longueur le long d'un des côtés de la piscine et supporte des rails de guidage perpendiculaires audit côté de la piscine disposé au faite de la toiture. Ceci permet de déplacer à l'aide de galets ou de roulettes une structure mobile légère constituée par quatre faces adjacentes.

[0007] La structure mobile est réalisée au moyen d'une charpente légère, en aluminium par exemple, et de panneaux translucides. Un rail de guidage inférieur est également prévu pour cette structure mobile.

[0008] Dans le document FR-2 708 957 A, on préconise un abri-pergola mobile pour piscine qui est monté sur roulettes pour le déplacer. Il comporte une structure rigide, éventuellement pourvue d'une partie escamotable à ses extrémités.

[0009] Dans le document DE-2935427 A, on décrit une couverture pour piscines constituée au moins par deux hangars roulants, déplaçables de manière télescopique.

[0010] Ces types de construction qui par nature sont légères et à fonction essentiellement de couverture, ne permettent en fait que partiellement l'utilisation de la piscine. En été, la piscine sera découverte et dans l'entre-saison, grâce à sa couverture, elle sera utilisable en po-

sition fermée. En hiver cependant, si le climat est quelque peu rigoureux, même couverte, elle ne sera pas utilisable, car elle est par nature insuffisamment isolée.

[0011] Dans le document US-4,288,949 A on propose une construction du type télescopique pour un garage.

[0012] Le document FR-2 526 469 décrit lui aussi un abri pour un véhicule automobile reposant sur le même principe.

### 10 Buts visés par l'invention

[0013] L'invention vise à éviter les inconvénients des solutions proposées selon l'état de la technique et en particulier, d'offrir une solution qui permette aussi l'utilisation de la piscine en hiver sans nécessiter une construction spécifique de couverture exclusivement à cet usage.

### Eléments caractéristiques de l'invention

[0014] Selon la présente invention, il est proposé un bâtiment rigide à usage d'habitation, comportant une piscine, de préférence du type enterrée, qui est convertible, c'est-à-dire qui peut être utilisée aussi bien comme piscine ouverte à l'air libre en été ou comme piscine couverte, en hiver, qui comporte la caractéristique mentionnée dans la revendication 1.

[0015] Le dispositif de déplacement précité est avantageusement constitué par deux chemins de roulement de préférence par deux rails, disposés de part et d'autre de la piscine et qui sont parallèles entre eux. Ces deux chemins de roulement sont posés sur une semelle de répartition ou toute autre fondation convenable qui assure la transmission des efforts au sol.

[0016] Le déplacement est effectué à l'intervention de tous moyens appropriés tels des rouleaux, des galets ou des patins de glissement, en polymère fluoré par exemple.

[0017] Afin d'assurer le déplacement, tout système de poussage ou de traction peut être utilisé, constitué notamment par des vérins pousseurs, des vérins à câble ou des vérins s'accrochant aux rails.

[0018] De nombreux dispositifs permettant le déplacement occasionnel de maisons existent déjà. La description du dispositif de déplacement donnée, n'est en aucun cas limitative, tout dispositif permettant le déplacement de la structure rigide constituant le bâtiment de sa position d'été vers sa position d'hiver ou inversement, pouvant être envisagé, la caractéristique étant qu'il s'agit d'un équipement non plus occasionnel mais un équipement permanent du bâtiment.

[0019] Le bâtiment à usage d'habitation est une structure rigide pouvant être en bois, en métal, en béton, en pierres ou toute combinaison quelconque de ces matériaux. Le principe général à respecter est qu'il convient de disposer d'une structure rigide construite à cet effet ou éventuellement une structure rigide déjà existante qui, dans ce cas, sera préalablement équipée de tous

moyens adéquats pour permettre son déplacement.

**[0020]** Le bâtiment n'est soumis à aucune limitation de forme, celle-ci pouvant être par exemple rectangulaire ou carrée, la limitation étant celle de l'existence d'une structure porteuse conçue pour supporter l'ensemble du bâtiment pendant le déplacement.

**[0021]** L'aménagement de l'habitation est classique, son dallage comportant simplement un emplacement réservé équivalent aux dimensions de la piscine et des abords éventuels. En position d'hiver, la jonction entre piscine et abords d'une part, et dallage de l'habitation d'autre part, sera réalisée de façon à intégrer la piscine dans l'environnement intérieur. Ceci permet donc l'usage de la piscine en hiver en faisant usage de l'équipement complémentaire prévu dans la partie d'habitation (par exemple sauna, toilettes, vestiaires, etc.) en profitant de l'isolation normalement prévue pour tout espace à usage d'habitation.

**[0022]** En position d'été, l'emplacement réservé dans le dallage de l'habitation peut être traité de différentes manières.

**[0023]** C'est ainsi qu'une structure provisoire peut être prévue qui comble l'emplacement en complétant éventuellement l'isolation thermique.

**[0024]** Il est également envisageable que le sol sous la maison, en position d'été, soit utilisé comme dallage définitif intérieur en complétant l'aménagement d'éléments complémentaires au niveau du dispositif de déplacement et de la façade perpendiculaire aux rails.

**[0025]** Il convient de noter que le principe qui est décrit est également compatible avec d'éventuelles différences de niveaux pouvant exister pour la partie piscine et pour l'emplacement prévu pour le bâtiment, en position de la piscine découverte.

**[0026]** Dans certains cas, de telles différences de niveau peuvent d'ailleurs être mises à profit pour réaliser des concepts architecturaux innovateurs.

**[0027]** En principe, la conception même du bâtiment est celui de bâtiment à usage d'habitation, ce terme devant cependant être utilisé au sens large pour couvrir des usages de type hall de sport, gymnase, tennis couvert et autres.

**[0028]** Les équipements auxiliaires pour la piscine sont de préférence intégrés dans le bâtiment sans cependant que la possibilité de les fixer à demeure, c'est-à-dire en poste fixe, à côté ou à proximité de la piscine, ne soit exclue. En principe cependant, l'intérêt de la solution préconisée est qu'une grande partie des installations propres au bâtiment (telles que toilettes, vestiaires, systèmes de traitement de l'eau et de chauffage) puissent être utilisées.

**[0029]** Afin de permettre le déplacement de la partie habitation, les raccordements aux utilitaires, tels que l'électricité, l'eau, les égouts etc. peuvent être soit démontables, soit souples.

**[0030]** L'invention sera décrite plus en détails en référence à une forme d'exécution préférée de l'invention en référence aux dessins annexés, donnés uniquement

à titre d'illustration du schéma de principe mis en oeuvre.

### **Brève description des dessins**

**[0031]** La figure 1 représente une vue schématique en élévation d'une piscine en position dite d'été, c'est-à-dire lorsque la piscine est à ciel ouvert.

**[0032]** La figure 2 représente une vue correspondante à la figure 1 en position dite d'hiver, l'habitation recouvrant la piscine.

**[0033]** La figure 3 est une vue de profil correspondant à la figure 1.

**[0034]** Des repères de référence identiques pour les mêmes éléments constitutifs sont utilisés dans les différentes figures.

### **Description d'une forme d'exécution préférée de l'invention**

**[0035]** Selon l'invention, un bâtiment 1 à usage d'habitation est combiné avec une piscine 3 du type enterrée grâce à un dispositif de déplacement, identifié par le repère général 5, représenté schématiquement sous forme de deux rails 7 et 7' disposés parallèlement de part et d'autre de la piscine et s'étendant sous l'habitation 1 dans la position d'été. Des éléments moteurs de déplacement (non représentés), tels que des vérins, complètent l'ensemble.

**[0036]** Le dallage au niveau inférieur de l'habitation inférieure comporte une réserve schématisée en traits d'axe 9 de dimension suffisante pour correspondre au moins à la dimension occupée par la piscine et éventuellement de ses abords.

**[0037]** Dans la position d'été, le vide ainsi créé par la réserve peut être couvert par des éléments de plancher amovibles tels que des madriers posés pour le couvrir.

**[0038]** On conçoit que ce principe constructif entraîne une grande liberté dans les choix des dimensions, bien entendu dans des limites raisonnables, et des formes à la fois de la piscine et de l'habitation.

**[0039]** Bien qu'on ait décrit une forme d'exécution à titre d'exemple d'exécution, il doit être bien entendu que de nombreux aménagements complémentaires sont possibles dans le cadre de l'invention.

**[0040]** C'est ainsi que la piscine peut ne pas être enterrée ou n'être enterrée que partiellement. Dans ce cas, la partie servant d'habitation peut être pourvue par exemple d'une porte escamotable du type porte de garage qui est fermée lorsque l'habitation, après avoir été déplacée, a été amenée en position de couverture de la piscine.

**[0041]** En fonction du terrain notamment, on peut profiter, par des aménagements appropriés, des pentes et différences de niveau pouvant éventuellement exister.

## Revendications

1. Bâtiment (1) à usage d'habitation, comportant une piscine (3), de préférence du type enterrée, qui est convertible, c'est-à-dire qui peut être utilisée aussi bien comme piscine ouverte à l'air libre ou comme piscine couverte dans lequel le bâtiment (1) à usage d'habitation est rigide et déplaçable pour être, en hiver, placé au-dessus de la piscine afin qu'elle soit intégrée dans l'espace intérieur dudit bâtiment et être, en été, déplacé à côté de la piscine (3) pour l'utiliser comme piscine découverte, caractérisé en ce que les deux éléments constitutifs : le bâtiment rigide (1) à fonction d'habitation et la piscine (3) sont combinés, par l'intermédiaire d'un dispositif de déplacement (5) du bâtiment (1) par rapport à la piscine (3), chacun de ces éléments conservant sa fonction propre et pouvant être utilisé séparément ou simultanément. 5
2. Bâtiment selon la revendication 1 caractérisé en ce que le dispositif de déplacement (5) est constitué par deux chemins de roulement. 10
3. Bâtiment selon la revendication 2 caractérisé en ce que le dispositif de déplacement est constitué par deux rails (7 et 7'), disposés de part et d'autre de la piscine et qui sont parallèles entre eux. 15
4. Bâtiment selon l'une quelconque des revendications 1 à 3 caractérisé en ce que les chemins de roulement (4) sont posés sur une semelle de répartition ou toute autre fondation convenable qui assure la transmission des efforts au sol. 20
5. Bâtiment selon l'une quelconque des revendications 1 à 4 caractérisé en ce que le déplacement de l'habitation par rapport à la piscine est effectué à l'intervention des moyens appropriés tels des rouleaux, des galets ou des patins de glissement. 25
6. Bâtiment selon la revendication 5 caractérisé en ce que ledit déplacement est effectué par un système de poussage ou de traction. 30
7. Bâtiment selon l'une quelconque des revendications 1 à 6 caractérisé en ce qu'il comporte une structure rigide construite à cet effet ou une structure rigide déjà existante qui a été préalablement équipée de tous moyens adéquats pour permettre son déplacement. 35
8. Bâtiment selon l'une quelconque des revendications 1 à 7 caractérisé en ce que le dallage du bâtiment à usage d'habitation comporte une réserve qui est pourvue en position d'été d'une structure provisoire prévue qui comble l'emplacement en complétant éventuellement l'isolation thermique. 40
9. Bâtiment selon l'une quelconque des revendications 1 à 7 caractérisé en ce que le sol sous l'habitation, en position d'été, est utilisé comme dallage définitif intérieur en complétant l'aménagement d'éléments complémentaires au niveau du dispositif de déplacement et de la façade perpendiculaire aux rails. 45
10. Bâtiment selon l'une quelconque des revendications 1 à 9 caractérisé en ce que des équipements auxiliaires pour la piscine (3) sont intégrés dans le bâtiment (1). 50
11. Bâtiment selon l'une quelconque des revendications 1 à 10 caractérisé en ce que les raccordements aux utilitaires dans la partie habitation, tels que l'électricité, l'eau, les égouts, etc. sont démontables et/ou souples. 55

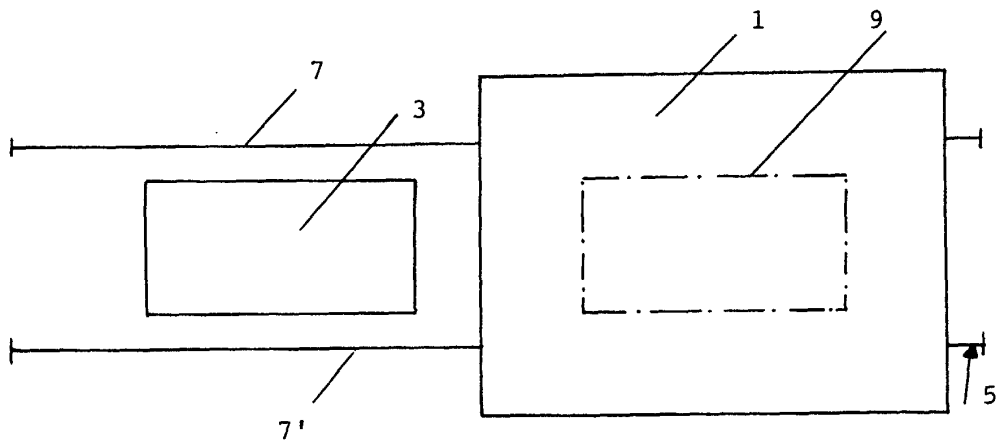

Fig. 1

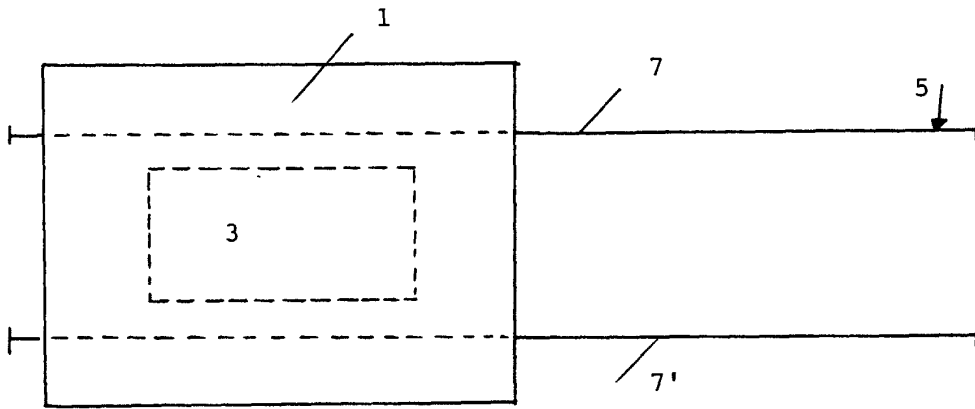

Fig. 2

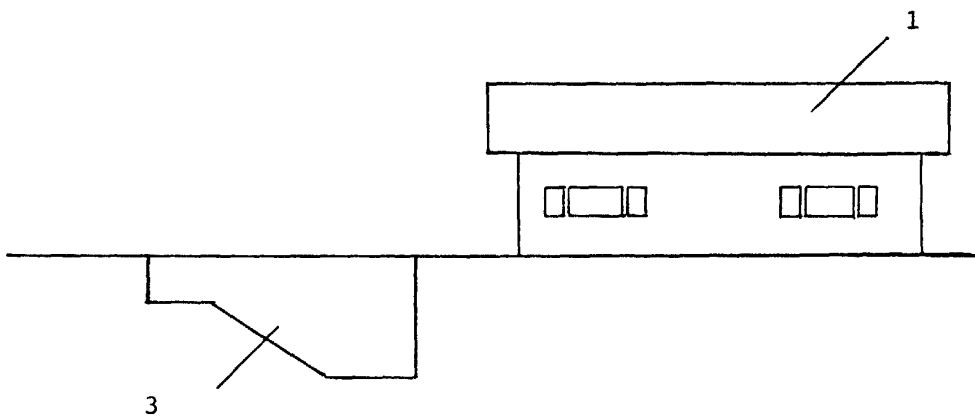

Fig. 3



Office européen  
des brevets

RAPPORT DE RECHERCHE EUROPEENNE

Numéro de la demande  
EP 99 20 2505

DOCUMENTS CONSIDERES COMME PERTINENTS			
Catégorie	Citation du document avec indication, en cas de besoin, des parties pertinentes	Revendication concernée	CLASSEMENT DE LA DEMANDE (Int.Cl.7)
A	EP 0 172 770 A (ZILIANI BRUNO GUEZINO FERNAND) 26 février 1986 (1986-02-26) * revendications 1-3,13,14; figures 1-3,6 *	1-6	E04B1/343
A	US 5 168 675 A (SHEA SR JAMES F) 8 décembre 1992 (1992-12-08) * colonne 3, ligne 34 - ligne 43; revendication 1; figures 2,4 * -----	1,7-11	
			DOMAINES TECHNIQUES RECHERCHES (Int.Cl.7)
			E04B E04H
Le présent rapport a été établi pour toutes les revendications			
Lieu de la recherche		Date d'achèvement de la recherche	Examineur
BERLIN		12 novembre 1999	Bousquet, K
<p>CATEGORIE DES DOCUMENTS CITES</p> <p>X : particulièrement pertinent à lui seul                      Y : particulièrement pertinent en combinaison avec un autre document de la même catégorie                      A : arrière-plan technologique                      O : divulgation non-écrite                      P : document intercalaire</p> <p>T : théorie ou principe à la base de l'invention                      E : document de brevet antérieur, mais publié à la date de dépôt ou après cette date                      D : cité dans la demande                      L : cité pour d'autres raisons                      &amp; : membre de la même famille, document correspondant</p>			

EPO FORM 1503 03.82 (P04C02)

**ANNEXE AU RAPPORT DE RECHERCHE PRELIMINAIRE  
RELATIF A LA DEMANDE DE BREVET FRANÇAIS NO.**

FA 560553  
FR 9810196

La présente annexe indique les membres de la famille de brevets relatifs aux documents brevets cités dans le rapport de recherche préliminaire visé ci-dessus.

Lesdits membres sont contenus au fichier informatique de l'Office européen des brevets à la date du

Les renseignements fournis sont donnés à titre indicatif et n'engagent pas la responsabilité de l'Office européen des brevets, ni de l'Administration française

06-05-1999

Document brevet cité au rapport de recherche	Date de publication	Membre(s) de la famille de brevet(s)	Date de publication
EP 0172770 A	26-02-1986	FR 2568288 A FR 2576955 A	31-01-1986 08-08-1986
US 5168675 A	08-12-1992	AUCUN	

EPO FORM P0465

Pour tout renseignement concernant cette annexe : voir Journal Officiel de l'Office européen des brevets, No.12/82