

(19)日本国特許庁(JP)

(12)特許公報(B2)

(11)特許番号  
特許第7307347号  
(P7307347)

(45)発行日 令和5年7月12日(2023.7.12)

(24)登録日 令和5年7月4日(2023.7.4)

(51)国際特許分類

F I

A 6 3 F 5/04 (2006.01)

A 6 3 F 5/04 6 2 0

A 6 3 F 5/04 6 3 1

A 6 3 F 5/04 6 6 1

請求項の数 1 (全98頁)

(21)出願番号	特願2020-156810(P2020-156810)	(73)特許権者	390031783
(22)出願日	令和2年9月18日(2020.9.18)		サミー株式会社
(65)公開番号	特開2022-50723(P2022-50723A)		東京都品川区西品川一丁目1番1号住友
(43)公開日	令和4年3月31日(2022.3.31)		不動産大崎ガーデンタワー
審査請求日	令和4年12月1日(2022.12.1)	(72)発明者	林 英司
早期審査対象出願			東京都品川区西品川一丁目1番1号住友
			不動産大崎ガーデンタワー サミー株式
			会社内
		(72)発明者	西口 僚太
			東京都品川区西品川一丁目1番1号住友
			不動産大崎ガーデンタワー サミー株式
			会社内
		(72)発明者	棚田 龍平
			東京都品川区西品川一丁目1番1号住友
			不動産大崎ガーデンタワー サミー株式
			最終頁に続く

(54)【発明の名称】 遊技機

(57)【特許請求の範囲】

【請求項1】

所定の抽せん結果となったときに、所定の操作態様で操作されると、所定の図柄組合せが表示できる場合と、表示できない場合とを有するよう構成されており、

所定の抽せん結果となったときに、特定の操作態様で操作されると、所定の図柄組合せが表示できないよう構成されており、

特定の抽せん結果となったときに、操作態様に応じて、特定の図柄組合せが表示できる場合と、表示できない場合とを有するよう構成されており、

特定の抽せん結果となって、特定の図柄組合せが表示された場合は、特定数の遊技媒体を付与可能であるよう構成されており、

第1遊技状態において、所定の抽せん結果となったときに、所定の操作態様で操作されて、所定の図柄組合せが表示された場合は、第2遊技状態を開始可能であり、

第1遊技状態において、所定の抽せん結果となったときに、所定の操作態様で操作されて、所定の図柄組合せが表示されなかった場合は、第2遊技状態を開始せず、

第1遊技状態において、所定の抽せん結果となったときに、特定の操作態様で操作されて、所定の図柄組合せが表示されなかった場合は、第2遊技状態を開始せず、

所定の抽せん結果となったときに、所定の操作態様で操作されて、所定の図柄組合せが表示されても再遊技に係る作動確率は変わらず、

所定の抽せん結果となったときに、所定の操作態様で操作されて、所定の図柄組合せが表示されても入賞に係る作動確率は変わらず、

所定の抽せん結果となったときに、所定の操作態様で操作されて、所定の図柄組合せが表示されなくても所定の抽せん結果を次遊技以降に持ち越さず、

第1遊技状態にて所定の抽せん結果となったときに、所定の操作態様で操作されて、所定の図柄組合せが表示されなかった後の遊技と、第2遊技状態の遊技と、を比較すると、第2遊技状態の遊技の方が特定の図柄組合せが表示可能な操作態様を報知する割合が高く、第1遊技状態にて初めて所定の抽せん結果となったときに、所定の操作態様で操作されて、所定の図柄組合せが表示されて開始された第2遊技状態の遊技と、第1遊技状態にて初めて所定の抽せん結果となったときに、所定の図柄組合せが表示されなかった後の遊技で所定の抽せん結果となったときに、所定の操作態様で操作されて、所定の図柄組合せが表示されて開始された第2遊技状態の遊技と、を比較すると、第1遊技状態にて初めて所定の抽せん結果となったときに、所定の図柄組合せが表示されなかった後の遊技で所定の抽せん結果となったときに、所定の操作態様で操作されて、所定の図柄組合せが表示されて開始された第2遊技状態の遊技の方が、第1遊技状態にて初めて所定の抽せん結果となったときに、所定の操作態様で操作されて、所定の図柄組合せが表示されて開始された第2遊技状態の遊技よりも不利な状態となっている

10

遊技機。

【発明の詳細な説明】

【技術分野】

【0001】

遊技機に関する。

20

【背景技術】

【0002】

回胴式遊技機（スロットマシン）は、所定数の遊技メダルを投入後に遊技開始指示装置（スタートレバー）が操作されたことを契機として1ゲームが開始されて、複数の図柄が外周上に配置された複数列の回胴（リール）が回転動作し、当該回転動作を停止させるための回胴停止装置（ストップボタン）を駆使して回胴を停止させた結果、有効ライン上に所定の図柄の組合せ（例えば「777」等の入賞役）が並んだ場合には、通常遊技状態よりも遊技者にとって利益状態の高い特別遊技状態（通常時よりも小役等の抽選確率が上昇する遊技状態）に移行するタイプのものが一般的である。ここで、回胴式遊技機においては、遊技の興趣性を高めるための演出用の画像等が、リールの回転動作及び停止動作とシンクロした形で、液晶等のディスプレイ上にて表示される場合があり、回胴停止装置等を操作した際に、回胴上に表示された図柄とディスプレイ上に表示された演出用の画像等とを見比べながら、遊技の結果を予測して楽しむよう構成されているものが多い。

30

【先行技術文献】

【特許文献】

【0003】

【文献】特開2015-181620号公報

特開2004-215803号公報

特開2014-171710号公報

特開2006-263138号公報

40

【発明の概要】

【発明が解決しようとする課題】

【0004】

興趣性の高い遊技機の提供が望まれている。

【課題を解決するための手段】

【0005】

所定の抽せん結果となったときに、所定の操作態様で操作されると、所定の図柄組合せが表示できる場合と、表示できない場合とを有するよう構成されており、

所定の抽せん結果となったときに、特定の操作態様で操作されると、所定の図柄組合せが表示できないよう構成されており、

50

特定の抽せん結果となったときに、操作態様に応じて、特定の図柄組合せが表示できる場合と、表示できない場合とを有するよう構成されており、

特定の抽せん結果となって、特定の図柄組合せが表示された場合は、特定数の遊技媒体を付与可能であるよう構成されており、

第1遊技状態において、所定の抽せん結果となったときに、所定の操作態様で操作されて、所定の図柄組合せが表示された場合は、第2遊技状態を開始可能であり、

第1遊技状態において、所定の抽せん結果となったときに、所定の操作態様で操作されて、所定の図柄組合せが表示されなかった場合は、第2遊技状態を開始せず、

第1遊技状態において、所定の抽せん結果となったときに、特定の操作態様で操作されて、所定の図柄組合せが表示されなかった場合は、第2遊技状態を開始せず、

10

所定の抽せん結果となったときに、所定の操作態様で操作されて、所定の図柄組合せが表示されても再遊技に係る作動確率は変わらず、

所定の抽せん結果となったときに、所定の操作態様で操作されて、所定の図柄組合せが表示されても入賞に係る作動確率は変わらず、

所定の抽せん結果となったときに、所定の操作態様で操作されて、所定の図柄組合せが表示されなくても所定の抽せん結果を次遊技以降に持ち越さず、

第1遊技状態にて所定の抽せん結果となったときに、所定の操作態様で操作されて、所定の図柄組合せが表示されなかった後の遊技と、第2遊技状態の遊技と、を比較すると、第2遊技状態の遊技の方が特定の図柄組合せが表示可能な操作態様を報知する割合が高く、

20

第1遊技状態にて初めて所定の抽せん結果となったときに、所定の操作態様で操作されて、所定の図柄組合せが表示されて開始された第2遊技状態の遊技と、第1遊技状態にて初めて所定の抽せん結果となったときに、所定の図柄組合せが表示されなかった後の遊技で所定の抽せん結果となったときに、所定の操作態様で操作されて、所定の図柄組合せが表示されて開始された第2遊技状態の遊技と、を比較すると、第1遊技状態にて初めて所定の抽せん結果となったときに、所定の図柄組合せが表示されなかった後の遊技で所定の抽せん結果となったときに、所定の操作態様で操作されて、所定の図柄組合せが表示されて開始された第2遊技状態の遊技の方が、第1遊技状態にて初めて所定の抽せん結果となったときに、所定の操作態様で操作されて、所定の図柄組合せが表示されて開始された第2遊技状態の遊技よりも不利な状態となっている

遊技機。

30

【発明の効果】

【0006】

本態様に係る遊技機によれば、興趣性の高い遊技機を提供することができる、という効果を奏する。

【図面の簡単な説明】

【0007】

【図1】スロットマシンPS1の筐体外斜視を示す図である。

【図2】フロントパネルPS2の裏面を示す図である。

【図3】キャビネットPS3の内面を示す図である。

【図4】機能ブロックを示す図である。

40

【図5】プログラム開始処理を示すフローチャートである。

【図6】電源断処理を示すフローチャートである。

【図7】割込み処理を示すフローチャートである。

【図8】電源断復帰処理を示すフローチャートである。

【図9】遊技進行メインを示すフローチャートである。

【図10】設定変更処理を示すフローチャートである。

【図11】有利区間クリアカウンタ管理処理を示すフローチャートである。

【図12】押しボタン演出の一例である。

【図13】押しボタン演出実行時の表示装置の表示態様の一例である。

【図14】通常演出状態におけるステップアップ予告の一例である。

50

- 【図 15】通常演出状態におけるセリフ予告の一例である。
- 【図 16】連続演出中におけるセリフ予告の一例である。
- 【図 17】フロントパネル P S 2 が開放している状況での演出用スイッチ画像の一例である
- 【図 18】デモ画面中の演出用スイッチ画像の一例である。
- 【図 19】デモ画面中の演出用スイッチ画像の一例である。
- 【図 20】本発明に係る遊技機の仕様 1 に関するリール配列を示す図である。
- 【図 21】本発明に係る遊技機の仕様 1 に関する図柄組合せ 1 / 4 を示す図である。
- 【図 22】本発明に係る遊技機の仕様 1 に関する図柄組合せ 2 / 4 を示す図である。
- 【図 23】本発明に係る遊技機の仕様 1 に関する図柄組合せ 3 / 4 を示す図である。
- 【図 24】本発明に係る遊技機の仕様 1 に関する図柄組合せ 4 / 4 を示す図である。 10
- 【図 25】本発明に係る遊技機の仕様 1 に関する条件装置 1 / 4 を示す図である。
- 【図 26】本発明に係る遊技機の仕様 1 に関する条件装置 2 / 4 を示す図である。
- 【図 27】本発明に係る遊技機の仕様 1 に関する条件装置 3 / 4 を示す図である。
- 【図 28】本発明に係る遊技機の仕様 1 に関する条件装置 4 / 4 を示す図である。
- 【図 29】本発明に係る遊技機の仕様 1 に関する非 R T の内部抽せん置数 1 / 3 を示す図である。
- 【図 30】本発明に係る遊技機の仕様 1 に関する非 R T の内部抽せん置数 2 / 3 を示す図である。
- 【図 31】本発明に係る遊技機の仕様 1 に関する非 R T の内部抽せん置数 3 / 3 を示す図である。 20
- 【図 32】本発明に係る遊技機の仕様 1 に関する R T 変動契機を示す図である。
- 【図 33】本発明に係る遊技機の仕様 1 に関する R T の内部抽せん置数 1 / 3 を示す図である。
- 【図 34】本発明に係る遊技機の仕様 1 に関する R T の内部抽せん置数 2 / 3 を示す図である。
- 【図 35】本発明に係る遊技機の仕様 1 に関する R T の内部抽せん置数 3 / 3 を示す図である。
- 【図 36】本発明に係る遊技機の仕様 1 に関する有利区間遷移を示す図である。

#### 【発明を実施するための形態】

##### 【0008】

##### <用語の説明>

「メダル（メダル数）」、「遊技媒体（遊技媒体数）」、及び「遊技価値」は同義である。遊技媒体に関する「ベット」、「B E T」、及び「投入」は同義であり、何れも遊技媒体を賭ける行為である。16進数の数値を表す場合は「0 x ○○」又は「○○h」と記載しており、数字の前後に特に記載のない場合は10進数で表している。「リール」を「回胴」と称する場合があり、何れも同義である。「記憶手段」を「R W M」、「R A M」、又は「記憶領域」と称する場合があり、何れも同義である。「遊技媒体の付与」、又は「得点の付与」等で使用する「付与」は、「払出」と称する場合があり、何れも同義である。「設定/リセットスイッチ」を機能ごとに「設定変更スイッチ」、「リセットスイッチ」と称する場合があるがいずれの場合も同一のスイッチを指し示している。なお、「設定変更スイッチ」、「リセットスイッチ」は、それぞれ異なるスイッチとして設けていてもよい。操作態様により払出の多い小役か払出の少ない小役が停止する場合は、払出の多い小役を高目（高目ベル、高目小役も同義）と称し、払出の少ない小役を安目（安目ベル、安目小役も同義）と称する場合がある。なお、このとき払出のない図柄組合せが停止した場合はこぼし目（取りこぼし目も同義）と称する場合がある。 40

##### 【0009】

以下、図面を参照しながら、本発明の実施形態（以下、本実施形態と称す）を詳細に説明する。

##### 【0010】

##### <スロットマシン P S 1 の説明>

10

20

30

40

50

本実施形態に係るスロットマシン P S 1 の構成要素に関して、図 1 乃至図 3 に基づいて説明する。

【 0 0 1 1 】

スロットマシン P S 1 は大きく分けてフロントパネル P S 2 側とキャビネット P S 3 側にそれぞれ必要な部品、基板が取付けられる。スロットマシン P S 1 のフロントパネル P S 2 とキャビネット P S 3 の各々側面側はヒンジ装置と施錠装置によって接合され、フロントパネル P S 2 に設けられた施錠装置に錠前キーが差し込まれ、特定方向に回転操作されることにより施錠装置側を開放状態とすることができる。つまり、キャビネット P S 3 に対してフロントパネル P S 2 が扉として機能している。

【 0 0 1 2 】

< フロントパネル P S 2 >

フロントパネル P S 2 ( 前扉 P S 2 、前面扉 P S 2 、またはフロントドア P S 2 とも称する ) は、意匠が施された板部材で構成され、前側 ( 遊技者側 ) には表示窓 4 、操作指示ランプ 2 4 、ベット数表示ランプ 2 5 、クレジット数表示器 2 6 、獲得枚数表示器 2 7 、操作パネル 1 1 、下部パネル 5 、上部または両側部演出ランプ等が設けられ、裏側にはメダルセレクト 3 4 ( 以下、単に「セレクト」と称する場合がある ) 、表示装置 3 2 、サブ制御基板 1 0 0 0 、各種基板等、設定表示 L E D ( 以下、設定値表示 L E D 、設定表示器、設定値表示器、設定表示装置、設定値表示装置と称する場合がある ) が設けられる。

【 0 0 1 3 】

< 表示窓 4 >

表示窓 4 は、フロントパネル P S 2 に備えられている領域であり、フロントパネル P S 2 を閉鎖した状態でリールに描かれた図柄が視認可能となる。左リール 8 a 、中リール 8 b 、右リール 8 c の各リールリム部に固定される各リールテープの外周面に印刷された図柄は、前側 ( 遊技者側 ) から表示窓 4 を通して視認可能となるように構成されている。そして、リールが停止しているときは、2 1 個 ( 仕様に応じて 2 0 個や 1 6 個等自由に設計してもよい ) の図柄のうち、連続する 3 つの図柄が視認可能となっている。すなわち、表示窓 4 からは、3 [ 図柄 ] × 3 [ リール ] = 合計 9 つの図柄が視認可能となる。ここで、左リール 8 a 、中リール 8 b 、右リール 8 c がそれぞれ 3 つの図柄を停止する停止位置のうち、最も上側の停止位置を上段、中央の停止位置を中段、最も下側の停止位置を下段とする。

【 0 0 1 4 】

< 有効ライン >

有効ラインは、左リール 8 a 、中リール 8 b 、右リール 8 c が停止したときに入賞判定処理 ( 後述する ) の対象となる図柄組合せラインである。本実施形態における有効ラインは、表示窓 4 から視認可能であり、各リールの中段を通過する図柄組合せライン ( 中段水平ライン ) によって構成されている。有効ライン上に停止した図柄組合せが入賞判定処理により、いずれかの役に対応していたと判定されたときは、停止した図柄組合せに応じた処理を行う。一例としては、ベル等の小役に対応した図柄組合せが停止したと判定されたときは遊技メダル ( 以下、メダル、遊技媒体、遊技価値と称する場合がある ) の払出処理やクレジットの加算処理が実行され、リプレイに対応した図柄組合せが停止したと判定されたときは自動ベット処理が実行される。

【 0 0 1 5 】

また有効ラインはスロットマシン P S 1 によっては上段水平ライン、中段水平ライン、下段水平ライン、右上がりライン、右下がりラインの 5 ライン分が設定されたり、一直線でない略山形 ( 左リール 8 a 下段、中リール 8 b 上段、右リール 8 c 下段 ) 、略谷型 ( 左リール 8 a 上段、中リール 8 b 下段、右リール 8 c 上段 ) 、略 L 字型 ( 左リール 8 a 上段、中リール 8 b 下段、右リール 8 c 下段 ) を含めて 6 ライン分以上が設定されたり、賭け枚数によって有効ラインが変化するように設定されたり、スロットマシン P S 1 の仕様に応じて自由に設計できる。また、有効ライン以外の一直線のラインを無効ラインと称する場合がある。

10

20

30

40

50

## 【 0 0 1 6 】

## &lt; 操作指示ランプ 2 4 &gt;

操作指示ランプ 2 4 は、表示窓 4 の周辺に設けられており、左リール 8 a、中リール 8 b、右リール 8 c が回転しているときに、遊技者に対してストップスイッチ 1 3（後述する）の操作順序を指示するものである。すなわち、左操作指示ランプ 2 4 a が点灯（中操作指示ランプ 2 4 b と右操作指示ランプ 2 4 c は消灯）しているときは左ストップスイッチ 1 3 a を操作すべきであることを示し、中操作指示ランプ 2 4 b が点灯（左操作指示ランプ 2 4 a と右操作指示ランプ 2 4 c は消灯）したときは中ストップスイッチ 1 3 b を操作すべきであることを示し、右操作指示ランプ 2 4 c が点灯（左操作指示ランプ 2 4 a と中操作指示ランプ 2 4 b は消灯）したときは右ストップスイッチ 1 3 c を操作すべきであることを示している。

10

## 【 0 0 1 7 】

## &lt; ベット数表示ランプ 2 5 &gt;

ベット数表示ランプ 2 5（掛け数表示ランプ 2 5、掛け枚数表示ランプ 2 5、賭け数表示ランプ 2 5、賭け枚数表示ランプ 2 5）は、操作パネル 1 1 上に設けられており、遊技者の操作による賭け枚数を表示する機能を有している。また、1ベットランプ 2 5 a（図示せず）、2ベットランプ 2 5 b（図示せず）、3ベットランプ 2 5 c（図示せず）から構成されている。メダルが 1 枚賭けられると 1ベットランプ 2 5 a が点灯し、メダルが累計で 2 枚賭けられると 1ベットランプ 2 5 a と 2ベットランプ 2 5 b が点灯し、メダルが累計で 3 枚賭けられると 1ベットランプ 2 5 a と 2ベットランプ 2 5 b と 3ベットランプ 2 5 c が点灯するようになっている。また、図示しないが、リプレイに関する図柄組合せが表示された後は、自動ベット処理が実行される際に、当該リプレイが当選した遊技での使用したベット数に対応するベット数表示ランプ 2 5 を点灯させるとともに、リプレイランプを点灯するようになっている。なお、ベット数表示ランプ 2 5 の点灯タイミングとリプレイランプの点灯タイミングとは同時であってもよいし、いずれかが先に点灯するよう構成してもよい。

20

## 【 0 0 1 8 】

## &lt; クレジット数表示器 2 6 &gt;

クレジット数表示器 2 6 は、操作パネル 1 1 上に設けられおり、7セグメントとドットポイント（DP）から構成されている主にクレジット数の上位桁を表示するセグメント表示器 2 6 a（図示せず）、7セグメントとドットポイント（DP）から構成されている主にクレジット数の下位桁を表示するセグメント表示器 2 6 b（図示せず）から構成されている。なお、クレジット数とはスロットマシン P S 1 にクレジット（電氣的に貯留）されているメダルの枚数を意味しており、最大で 5 0 まで貯留可能となっている。また、エラーを検知したときのように通常の遊技が進行できないときには当該エラーに関する表示を行ってもよい。

30

## 【 0 0 1 9 】

## &lt; 獲得枚数表示器 2 7 &gt;

獲得枚数表示器 2 7 は、操作パネル 1 1 上に設けられており、7セグメントとドットポイント（DP）から構成されている主に獲得枚数の上位桁を表示するセグメント表示器 2 7 a（図示せず）、7セグメントとドットポイント（DP）から構成されている主に獲得枚数の下位桁を表示するセグメント表示器 2 7 b（図示せず）から構成されている。なお、獲得枚数とはスロットマシン P S 1 において遊技の結果に応じて遊技者へ払い出される（クレジット数表示器 2 6 への貯留も含む）メダルの枚数を意味する。また、エラーを検知したときのように通常の遊技が進行できないときには当該エラーに関する表示を行ってもよい。

40

## 【 0 0 2 0 】

クレジット数表示器 2 6 と獲得枚数表示器 2 7 はセグメント表示器 2 6 a、2 6 b、2 7 a、2 7 b により各々の情報を表示するほかに、DP の点灯の有無により、クレジット数に関する情報や獲得枚数に関する情報とは異なる情報を表示することも考えられる。例

50

えば、有利区間（後述する）に滞在していることを示す情報や所定の外部信号が出力されていることを示す情報などをいずれかのセグメント表示器のDPを点灯させることで報知することが挙げられる。また、獲得枚数表示器27の上位桁の表示部と下位桁の表示部を用いて押し順報知を行う性能を有していてもよい。獲得枚数表示器27を用いて押し順報知を行う場合は獲得枚数表示器27のことを指示モニタと称する場合がある。

#### 【0021】

##### <操作パネル11>

操作パネル11は、フロントパネルPS2の略中央部設けられている。操作パネル11は略水平な水平部と当該水平部の先端部から略鉛直下方に延びる鉛直部とで段差状に設けられており、鉛直部には、後述するスタートスイッチ12、ストップスイッチ13が設けられており、水平部には、後述するメダル投入口17、複数のベットスイッチ（MAXベットスイッチ18、1ベットスイッチ19）、サブスイッチ20、サブ十字キースイッチ21、イジェクトスイッチ22、精算スイッチ、演出用スイッチが設けられている。

#### 【0022】

##### <スタートスイッチ12>

スタートスイッチ（スタートレバーとも称す）12は、操作パネル11の鉛直部上に設けられている。レバー形状の操作部からなり、非操作時はスタートスイッチセンサがONとなっており、操作時にスタートスイッチセンサがOFFとなることで、スタートスイッチが操作されたと判定するような機構となっている。スタートスイッチ12は、賭け枚数が規定数となると操作が有効となり、スタートスイッチ12の操作を受け付けると内部抽せん処理、指示機能に係る処理、又はリール回転処理等を実行する。また、本実施形態においては、入力信号をローアクティブにしているため、非操作時にスタートスイッチセンサがONとなっている場合はスタートスイッチ入力信号がOFFとなり、操作時にスタートスイッチセンサがONからOFFとなった場合はスタートスイッチ入力信号がONとなるよう構成している。これに限られずスタートスイッチセンサのONのときにスタートスイッチ入力信号がONとなるように構成してもよい。

#### 【0023】

以下、単に「スタートスイッチがON（オン）」、または「スタートスイッチが操作され」と称した場合は、スタートスイッチセンサがONからOFFとなったことであり、スタートスイッチ入力信号がOFFからONとなったことを表す。

#### 【0024】

##### <ストップスイッチ13>

ストップスイッチ13は、操作パネル11上に設けられている。本実施形態の場合、左リール8aには左ストップスイッチ13a、中リール8bには中ストップスイッチ13b、右リール8cには右ストップスイッチ13cがそれぞれ対応している。また、ストップスイッチ13の操作が可能な時にはストップスイッチ13の本体に備えられているランプ、またはその周辺のランプの色を変更させることでストップスイッチ13が有効であることを示唆する。例えば、ストップスイッチ13の操作が可能な時には青色で点灯し、操作が不可能な時には赤色で点灯することが挙げられる。また例えば、ストップスイッチ13の操作が可能な時には点灯し、操作が不可能な時には消灯することが挙げられる。

#### 【0025】

##### <メダル投入口17>

メダル投入口17は、操作パネル11上に設けられている。メダルをメダル投入口に投入させるための開口部を有し、規格サイズ以上のメダルの投入を制限する。メダル投入口17は、複数種類のメダルの規格サイズに応じて複数種類製造されているが、操作パネル11に各種メダル投入口17の取り付けを共通で行えるように、各種メダル投入口17の取り付け規格を同一にしている。

#### 【0026】

遊技媒体の投入に関して、遊技媒体は上述したメダルに限定されず、例えば、ぱちんこ遊技機で用いられる遊技球（所謂パロット）、又は磁気カードやフラッシュメモリ等電気

10

20

30

40

50

的記憶媒体に記憶された遊技媒体情報が遊技機に入力され、入力された遊技媒体情報に基づいてベット数の設定や入賞時の加算等するものであってもよい。

【 0 0 2 7 】

<ベットスイッチ (MAXベットスイッチ 18、1ベットスイッチ 19)>

ベットスイッチは、操作パネル 11 上に設けられている。クレジットに貯留メダルがあるときにベットスイッチが操作されると、ベット処理が実行されメダル投入口 17 にメダルを投入する行為と同等のベット数の設定処理が行われる。ただし、クレジットにメダルが貯留されていない場合にベットスイッチが操作されてもベット処理は無効となる (ベットスイッチの操作を受け付けない)。また、MAXベットスイッチ 18 は、遊技者が操作する押下部と、押下部の操作を検知する検知部と、押下部を光らせる発光部 (MAXベツトランプとも称す) とから構成されており、1ベットスイッチ 19 は、遊技者が操作する押下部と、押下部の操作を検知する検知部とから構成されている (1ベットスイッチ 19 には発光部がない)。

10

【 0 0 2 8 】

MAXベツトランプは、MAXベットスイッチが操作されるとベット処理が実行可能であることを遊技者に報知するものであり、報知態様としてMAXベツトランプを所定色で点灯させたり、MAXベツトランプを所定周期で点滅させたり、様々な態様が考えられる。反対に、MAXベットスイッチが操作されてもベット処理が実行できないときは、MAXベツトランプを特定色で点灯させたり、MAXベツトランプを点灯させなかったり、する態様が考えられる。

20

【 0 0 2 9 】

また、スロットマシンPS1毎に設定された最大枚数 (本実施形態では3枚) を賭けることができるMAXベットスイッチ18と、1枚を賭けることができる1ベットスイッチ19とが備えられており、MAXベットスイッチ18の操作を受け付けるとMAXベット処理を実行し、1ベットスイッチ19の操作を受け付けると1ベット処理を実行するよう構成されている。MAXベット処理は、クレジット数と現在ベットされているベット数の和が3以上であり、且つ現在ベットされているベット数が3未満の状況で実行可能となり、また、MAXベット処理は、クレジット数と現在ベットされているベット数の和が3未満になる状況 (換言すれば、MAXベットスイッチ18を操作しても、ベット数が3未満になる状況)、すでに3ベットされている状況では実行できないようになっている。1ベツト処理は、クレジット数が1以上であり、且つ現在ベットされているベット数が3未満の状況で実行可能となり、すでに3ベットされている状況では実行できないようになっている。

30

【 0 0 3 0 】

また、1ベットスイッチ19は操作されるごとに1ベット処理を実行し、ベットされていない状況から3回分1ベットスイッチ19が操作されると3ベットとなり、1ベットスイッチ19の3回分の操作はMAXベットスイッチ18の1回分の操作に相当する。

【 0 0 3 1 】

また、1ベットスイッチ19は3ベットされている状況では無効となる実施形態を説明したが、3ベットされている状況で1ベットスイッチ19が1回分操作されると1ベット状態になり、クレジットに2枚返却するように構成されていてもよい。

40

【 0 0 3 2 】

また、MAXベットスイッチ18が操作されることにより実行されるMAXベット処理はベット数が3未満になる状況では実行されない実施形態を説明したが、現在ベットできる最大数をベットする処理も考えられる。換言すると、ベットされておらず、且つクレジット数が2の状況でMAXベットスイッチ18が操作されると2ベットされる処理も考えられる。

【 0 0 3 3 】

なお、ベット可能な最大枚数は遊技状態によって相違するよう構成してもよく、非ボーナス中はベット可能な最大枚数が3であり、ボーナス中はベット可能な最大枚数が2であ

50



る態様であってもよい。

#### 【 0 0 3 4 】

##### < サブスイッチ 2 0 >

サブスイッチ 2 0 は、操作パネル 1 1 上に設けられており、遊技者に直接操作させるための透光性の有する部材から構成されている押下部と、押下部が操作されたことを検知する検知部と、サブスイッチの押下部を光らせるためのサブスイッチランプと、から構成されている。このサブスイッチ 2 0 は、主に後述する表示装置 3 2 にメニュー画面を表示させるためのスイッチである。また、サブ制御基板 1 0 0 0 で管理する入力手段としてサブスイッチ 2 0 の他、サブ十字キースイッチ 2 1（上スイッチ、下スイッチ、左スイッチ、右スイッチ）や演出用スイッチ（遊技中に指示を用いて操作させるスイッチ）を設けている。また、サブスイッチ 2 0 は後述する携帯端末との連動システム（以下、携帯連動システムとも称す）を起動させる契機として機能させることもできる。なお、サブスイッチ 2 0 をメニュー表示機能、演出用スイッチを遊技中の操作用として分けているが、共通のスイッチとしてもよい。

10

#### 【 0 0 3 5 】

メニュー画面には、役構成項目、リール配列項目、音量調整項目、光量調整項目、携帯連動システム関連項目が表示され、サブ十字キースイッチ 2 1 の上スイッチ、又は下スイッチが操作されることで、項目を選択しているカーソルが上下に移動するように制御される。また、各項目の何れかにカーソルが当たっている状況でサブスイッチ 2 0 が操作されると該項目の詳細が表示されるようになっている。例えば、カーソルが音量調整項目上にあったときにサブスイッチ 2 0 が操作されると、音量調整画面が表示され、サブ十字キースイッチ 2 1 の左スイッチ、又は右スイッチで音量を調整できるようになっている。

20

#### 【 0 0 3 6 】

また、メニュー画面は遊技終了後のベットがされていない状況でサブスイッチ 2 0 が操作されることで表示可能となっている。このときの演出状態として、通常演出、連続演出、A T 演出、又はデモ画面（遊技終了後から 6 0 秒経過すると表示される画面で、メーカー名や演出紹介を動画像で表示する画面）の何れの状況であってもサブスイッチ 2 0 が操作されることでメニュー画面が表示されるようになっている。ただし、この実施形態に限られず連続演出中や A T 演出中にサブスイッチ 2 0 が操作されてもメニュー画面を表示できない態様であってもよい。

30

#### 【 0 0 3 7 】

##### < 演出用スイッチ >

演出用スイッチは、操作パネル 1 1 上に設けられており、遊技者に直接操作させるための透光性の有する部材から構成されている押下部と、押下部が操作されたことを検知する検知部と、演出用スイッチの押下部を光らせるための演出用スイッチランプと、から構成されている。演出用スイッチの操作が有効な状況で演出用スイッチが操作されると操作に基づいた演出が実行される。例えば、表示装置（以後、単に「液晶」と称することもある）3 2 に連続演出が実行されているときに連続演出の最終遊技で特典の付与を意味する「成功」表示（以下、成功演出と称する場合がある）か、特典が付与されないことを意味する「失敗」表示（以下、失敗演出と称する場合がある）かの何れかを表示する際に、演出用スイッチが操作されることによって「成功」又は「失敗」を表示するといった態様が考えられる。

40

#### 【 0 0 3 8 】

また、演出用スイッチの操作が有効な状況では、演出用スイッチランプが点灯することで、演出用スイッチの操作が有効であることを遊技者に報知可能となっている。演出用スイッチの点灯態様として、演出用スイッチの操作が無効な状況では非点灯とし、演出用スイッチの操作が有効な状況では点灯する態様が考えられる。演出用スイッチの操作が有効な状況の点灯態様として他にも、一定の周期で点灯と消灯を繰り返す態様であってもよい。

#### 【 0 0 3 9 】

また、演出用スイッチの操作が有効な状況では、液晶に演出用スイッチを模した表示を

50

行うことで演出用スイッチの操作が有効であることを報知している。液晶に演出用スイッチを模した表示を行う場合は、主制御手段 100 から受信したコマンドに基づいて表示する。例えば、スタートスイッチ受付コマンドに基づいて演出用スイッチを模した表示を行ったり、全回胴停止コマンドに基づいて演出用スイッチを模した表示を行ったり、する態様が考えられる。

#### 【0040】

##### < 精算スイッチ >

精算スイッチは、操作パネル 11 上に設けられている。遊技が終了した後に操作されることで、ベットされている遊技媒体数や、クレジットに貯留されている遊技媒体数を遊技者に払い出す処理（精算処理）を実行する。なお、本実施形態では、ベットされており、且つクレジットに遊技媒体が貯留されている状況下で精算スイッチが操作されると、ベットされている遊技媒体を先に払い出した後、続けてクレジットに貯留されている遊技媒体を払い出すよう構成されているが、これに限らず、ベットされている遊技媒体数が 0 のときのみクレジットに貯留されている遊技媒体を払い出す処理を実行してもよい。すなわち、ベットされている状況下で精算スイッチが操作されるとベットされている遊技媒体のみを払い出し、その後、再度精算スイッチが操作されるとクレジットに貯留されている遊技媒体を払い出すよう構成されてもよい。

#### 【0041】

##### < 下部パネル 5 >

下部パネル 5 は、フロントパネル P S 2 の下方に設けられている。透明樹脂が 2 枚合わさって構成され、合わせた樹脂の間にはデザインシートが挟まれ、デザインシートはスロットマシン P S 1 毎の特色を表す印刷が施される。

#### 【0042】

##### < メダル払出口 45 >

メダル払出口 45 は、下部パネル 5 の下方に設けられている。後述するホッパ 44（ホッパーとも称す）より払い出されたメダルをスロットマシン P S 1 の外（受け皿 28）に放出させるための出口である。また、後述するメダルセクタ 34 から排除されたメダルをスロットマシン P S 1 の外に放出させる返却口を兼ねている。

#### 【0043】

##### < 受け皿 28 >

受け皿 28 は、下部パネル 5 の下方に設けられている。メダル払出口 45 から放出されたメダルを受止め、貯蔵できるように略凹構造を有しており、貯蔵したメダルを遊技者が確認できるように遊技者側に突出して設けられている。

#### 【0044】

また、受け皿 28 はその他の機能としてタバコ用灰皿 29 と、組合許諾証シール、特許証紙シール、型式シールが貼り付けられた樹脂シートを収容し、遊技者側に表示する開口部を有したシール収容部 30 も設ける。

#### 【0045】

##### < スピーカ S >

スピーカ S は、フロントパネル P S 2 の上部、及び下部に設けられている。サブ制御基板 1000 とハーネス（図示しない）で繋がれており、スピーカ S からは演出に合わせた効果音の他、エラーが発生した事を知らせるエラー音や警告音を出力する。

#### 【0046】

##### < 表示装置 32 >

表示装置 32 は、フロントパネル P S 2 の上方に設けられている。画像を表示可能な装置であり、液晶ディスプレイ、プラズマディスプレイ、有機 E L ディスプレイ、プロジェクタなど様々な装置を用いることができる。サブ制御基板 1000 と電氣的に接続され、様々な演出画像のほか、遊技中にストップスイッチ 13 の押し順や目押し位置を指示する遊技指示画像（押し順のみを表示する場合は押し順ナビ画像（押し順画像、操作順番画像、操作順画像とも称す）、目押し位置のみを表示する場合は目押しナビ画像（目押し画像

10

20

30

40

50

、操作位置画像とも称す)、又は押し順且つ押し位置を表示する場合及び押し順や押し位置の上位概念として操作態様ナビ画像(操作態様画像とも称す)と称する場合がある。) 、エラー発生時のエラー画像等を表示する。また、機種によっては表示装置32を搭載しないスロットマシンPS1もある。

#### 【0047】

<ドットディスプレイ、可動役物などのその他演出装置>

ドットディスプレイ、可動役物などのその他演出装置は、表示窓4の周辺、上下パネル部などフロントパネルPS2の任意の位置に設けられている。その他演出装置は、サブ制御基板1000と電気的に接続され、様々な演出画像、演出動作のほか、遊技中にストップスイッチ13の押し順や目押し位置を指示する遊技指示画像や動作、エラー発生時のエラー画像の表示や動作を行う。その他演出装置は、スロットマシンPS1の機種に合わせて任意に搭載される。また、液晶ディスプレイ、プラズマディスプレイ、有機ELディスプレイ、プロジェクタなど様々な装置をその他演出装置として用いることもできる。特にその他演出装置である液晶を補助的に備えた遊技機においては、表示装置32をメイン表示装置と称し、その他演出装置である液晶をサブ表示装置と称する場合がある。この場合、メイン表示装置の方がサブ表示装置よりも表示領域が大きく構成される。

#### 【0048】

<メダルセレクト34>

メダルセレクト34は、フロントパネルPS2背面側の遊技機内部にあり、かつ、メダル投入口17の下方の流下通路に設けられている。メダルセレクト34は、遊技者より投入されたメダルの枚数を流下通路に設けられたセンサでカウントするメダルカウント機能、投入された規格外のメダルを受け皿28に導くメダル排除機能、フロントパネルPS2前面に設けたイジェクトスイッチが操作されることによりメダルセレクト34内に詰まったメダルを排除するイジェクト機能、及びメダル受付け時以外に投入されたメダルを電気的に駆動される阻止部材(ブロッカとも称す)で流下通路から排除するブロッカ機能を有している。また、メダルセレクト34は、メダル受付け時に投入されたメダルが正規なメダルである場合は、メダルを下流に位置するホッパ44へ排出する。

#### 【0049】

メダルセレクト内の各種センサは、通路センサ、投入センサ1、投入センサ2、シュートセンサから構成されている。通路センサは、メダル投入口から投入されたメダルを最初に検知するセンサであり、投入メダルと排出メダルの数をカウントするために設けられている。投入センサ1、投入センサ2は通路センサ、及びブロッカの下流に位置しており、投入センサ1、投入センサ2を通過するメダルの通過時間を判断して正常通過、または異常通過を判断するために設けられている。なお、投入センサ2は投入センサ1よりも下流に位置している。シュートセンサは、投入センサ2よりも下流に位置しており、投入メダルと排出メダルの数をカウントするために設けられている。通路センサとシュートセンサは機能が重複しているためどちらか一方のみを設けてもよい。

#### 【0050】

メダルセレクト内のブロッカは、ONとなっている場合は遊技メダルの通過を許可する態様となり、OFFとなっている場合は遊技メダルの通過を不許可とする態様となる。遊技メダルの通過を許可するとは、メダル投入口から投入された遊技メダルがホッパ44に導かれることであり、遊技メダルの通過を不許可とするとは、メダル投入口から投入された遊技メダルがホッパ44に導かれないことである。

#### 【0051】

以下にスロットマシンPS1における、キャビネットPS3側の構成要素について説明する。

#### 【0052】

<キャビネットPS3>

キャビネットPS3は方形箱形の一面に開口部を有した形状で構成され、内部にはリールユニット6、ホッパ44、補助タンク46、設定キースイッチ37、リセット/設定ス

10

20

30

40

50

イッチ 38 (以下、単に「リセットスイッチ」、または「設定スイッチ」と称する場合がある)、電源装置 39、メイン制御基板 100、外部出力端子板 47 等が設けられる。

【0053】

<メイン制御基板 100>

メイン制御基板 100 は、メイン制御基板ケース本体とメイン制御基板ケースカバーを合わせたときにできる内部空間に収納しており、メイン制御基板ケース本体とメイン制御基板ケースカバーとはカシメによって容易に開閉できないようになっている (封印されている)。メイン制御基板 100 はキャビネット P S 3 内のメイン制御基板ケースブラケットに固定される。

【0054】

<リールユニット 6>

リールユニット 6 は、主に、リール枠体、左リール 8 a、中リール 8 b、右リール 8 c から構成されている。リールユニット 6 はキャビネット P S 3 中央内部のリールベース 7 に取り付けられ、係止部材 (ビスやリベット) によって固定される。

【0055】

リール (左リール 8 a、中リール 8 b、右リール 8 c) は、リール基部と、リール基部の外周に貼り付けられた複数種類の図柄が描かれたリールテープと、リール基部に軸支されているステッピングモータと、ステッピングモータを固定しリールユニットと軽視されるモータ固定ベースとから構成されている。リールテープにはリール毎に異なる図柄配列が描かれている。

【0056】

遊技者によりスタートスイッチ 12 が操作されるとリールの加速処理を行い、一定速度 (約 80 回転 / 分) に到達後、1 割込みごとにステッピングモータを 1 ステップ移動させる定速回転状態を維持した後 (定速回転)、遊技者によるストップスイッチ 13 の操作に応じて、対応するリールを停止操作受付位置毎に定められた停止位置にリールを定速回転で移動させ、停止位置までリールを移動させた後はブレーキをかけ (4 相励磁信号を出力し) リールの回転を停止させて励磁出力を終了する。

【0057】

また、各リールのリール基部に設けられているスポーク部にはインデックスが設けられており、各リールのモータ固定ベースに備えられたインデックスセンサがインデックスを検知することで 1 周ごとに回転中の基準図柄 (初期図柄とも称す) の位置を判断している。なお、本実施形態におけるリールの駆動源であるステッピングモータのステップ数は 336 ステップとなっており、定速回転中は 336 回の割込み処理で 1 周するようになっている。また、定速回転中において 2 割込み処理ごとに回転不良検出カウンタをインクリメントし、回転不良検出カウンタのカウント値が 180 となった場合に回転不良と判断する。換言すると、360 回の割込み処理を実行してもリールが 1 回転しない場合に回転不良と判断する。回転不良検出カウンタはインデックスを検知したときに 0 に設定することで、定速回転処理が正常であれば回転不良検出カウンタが 180 に到達する前に 0 となるように構成されている。

【0058】

本実施形態においては、定速処理中にインデックスを検知したか否かの判断を行い、加速処理中はインデックスを検知したか否かの判断を行わないが、これに限らず、定速処理中と加速処理中にインデックスを検知したか否かの判断を行うようにしてもよい。このような構成によれば、より早く遊技者に対して停止受付が可能な状態にすることが可能となる。

【0059】

また、各リールのモータ固定ベースにはバックランプユニットが設けられており、リールが停止した後に停止した図柄を強調するために点灯させたり、リール回転中に図柄の視認性を向上させるために点灯させたりしている。

【0060】

10

20

30

40

50

## &lt; ホッパ 4 4 &gt;

ホッパ 4 4 は、キャビネット P S 3 の底板に設けられたレール構造と係合して載置され、レール構造に沿って前後にスライド移動が可能となっている。ホッパ 4 4 は、メダルセレクト 3 4 から遊技機内部に導かれたメダルを受け入れ貯留する貯留タンク部と、ホッパモータ駆動手段によりホッパモータを駆動させ、回転盤を回転させることにより貯留されたメダルを 1 枚ずつ受け皿 2 8 に排出するためにメダルを整列させるメダル整列機構、及びメダルをメダル払出口 4 5 を通してメダルを受け皿 2 8 に排出するための放出機構を設けたメダル払出部によって構成されている。

## 【 0 0 6 1 】

## &lt; 補助タンク 4 6 &gt;

補助タンク 4 6 は、メダルを貯留可能に構成されており、ホッパ 4 4 の貯留タンク部の許容量を超えて貯留されたメダルは、貯留タンク部に設けられた下り傾斜となっているレール部を通して補助タンク 4 6 に貯留される。補助タンク 4 6 は、方形箱形構造となっており、キャビネット P S 3 内に設置された状態においては、少なくとも一側面に設けられた貫通孔からキャビネット P S 3 に取り付けられた 2 本の満杯検知電極が補助タンク 4 6 内に露出するように設けられ、メダル投入口から投入されたメダルが一定量以上貯留されると 2 本の満杯検知電極がメダルを介して通電状態となり、ホッパ 4 4、及び補助タンク 4 6 が満杯であると判断する。なお、満杯検知電極は 2 本のみには限定されず、3 本設けるなど満杯検知電極の本数を変更してもよい。また、満杯検知の方法は満杯検知電極を使用する方法のみには限定されず、所定の位置に設けたセンサがメダルを検出することで満杯検知を可能に構成してもよい。

## 【 0 0 6 2 】

## &lt; 設定キースイッチ 3 7 &gt;

設定キースイッチ 3 7 は、スロットマシン P S 1 の内部に設けられた前面に開閉扉が設けられている設定キースイッチユニットに設けられている。フロントパネル P S 2 を開放後、設定キースイッチユニットの開閉扉を開放することでアクセスが可能となる。設定キースイッチ 3 7 がオンとなるには、設定キーを差し込み、右方向に 9 0 度回転させる。メダル受付けが可能な状態で設定キースイッチ 3 7 がオンとなると現在の設定値を確認でき、電源投入時の電源断復帰処理（電源投入処理とも称す）で設定キースイッチ 3 7 がオンであると判断すると設定変更処理（後述する）を実行する。

## 【 0 0 6 3 】

## &lt; 電源装置 3 9 &gt;

電源装置 3 9 は、キャビネット P S 3 の正面視左下方に設けられている。電源装置 3 9 は、方形箱形構造になっており、外部には電源スイッチ 4 0 が設けられており、内部には電圧を生成する電源基板が設けられている。電源装置 3 9 は、ハーネス（図示しない）を介して回胴装置基板、サブ制御基板 1 0 0 0 へそれぞれ個別に接続されており、回胴装置基板から更にハーネスを介してメイン制御基板 1 0 0 へ接続され、メイン制御基板 1 0 0 に電源を供給している。

## 【 0 0 6 4 】

電源装置 3 9 は、電源スイッチ 4 0 がオンとなった場合、スロットマシン P S 1 の外部より電力を取込んだ後、それぞれ所定の電圧を生成し、メイン制御基板 1 0 0、サブ制御基板 1 0 0 0 に対しそれぞれ所定の電圧を取込ませるよう構成されており、電源スイッチ 4 0 がオフとなった場合、スロットマシン P S 1 の外部より電力を取込まないよう構成されている。

## 【 0 0 6 5 】

## &lt; 外部出力端子板 4 7 &gt;

外部出力端子板 4 7（外部集中端子板 4 7 とも称す）は一般的にスロットマシン P S 1 のキャビネット P S 3 内部に取付けられており、メイン制御基板 1 0 0 から出力された遊技の結果に関する信号を予め定められた形式の信号に変換しスロットマシン P S 1 の外部に送信する。遊技の結果の内容として投入枚数、払出枚数、ボーナス回数（ビッグボナ

10

20

30

40

50

ス回数、レギュラーボーナス回数)、ドア開放信号等がある。その他の外部に信号を送信するための条件は、AT状態となったとき、特定の図柄組合せが表示されたとき、遊技に関するカウンタの値が所定値となったときなど、メイン制御基板100が制御するあらかじめ定められた情報をもとに設定できる。

#### 【0066】

##### <機能ブロック図>

本実施形態に係るスロットマシンPS1の機能ブロック図に関して図4に基づいて説明する。

#### 【0067】

##### <メイン制御基板100>

本実施形態のスロットマシンPS1は、一般的な遊技の流れを司るメイン制御基板100(メイン制御手段100、主制御基板100、主制御手段100とも称す)から、サブ制御基板1000(サブ制御手段1000、副制御基板1000、副制御手段1000とも称す)、ドア中継基板(中央表示基板とも称す)、回胴装置基板、リセット/設定スイッチ38、設定キースwitch等と電気的に接続されていることで、データ通信を可能としている。ただし、メイン制御基板100とサブ制御基板1000は双方向通信を不可能とし、メイン制御基板100からサブ制御基板1000への一方向通信でデータ通信を可能としている。

#### 【0068】

メイン制御基板100には主制御チップが搭載されている。主制御チップには、主制御CPU、主制御ROM、主制御RAM等がバスによって互いにデータ通信が可能となっている。主制御チップの制御により、役抽選(内部抽せんとも称す)、リールの駆動制御(リール制御とも称す)、払出制御等を各種基板へと適宜データ通信を行う。また、サブ制御基板1000に対しては、内部抽せんの結果、択役(AT役、AT対象役、押し順役、目押し役、押し順役と目押し役の双方を含む操作手順役とも称す)に当選し、択役の表示に関する情報(押し順、操作タイミング)を主制御手段100側で報知する場合に副制御手段側でも報知可能にするために択役情報(択役グループ情報、択役の表示に関する情報)を送信することで、副制御手段側でも択役の表示に関する情報を報知することが可能となる。なお、ATへの移行やAT遊技数の延長や、押し順報知等、ATに関する全ての処理を含んで指示機能に係る(関する)処理と称することもある。なお、押し順役とは、停止させるリールの順序(押し順)によって、停止する図柄組合せや遊技者に付与される遊技メダルが相違する条件装置であり、目押し役とは、停止ボタンの操作を受け付けるタイミングによって、停止する図柄組合せや遊技者に付与される遊技メダルが相違する条件装置である。

#### 【0069】

メイン制御基板100に搭載されている主制御ROMの記憶容量は「16KB以下」となっており、「7.5KB以下」の使用領域(第1プログラム領域とも称す)とそれ以外の使用領域外(第2プログラム領域とも称す)とを有している。使用領域には、メイン制御基板100が実行するプログラムが記憶されている「4.5KB以下」の制御領域(第1制御領域とも称す)と、プログラム以外の情報(例えば、内部抽せんテーブル情報)のみが記憶され、または記憶されることとなる「3.0KB以下」のデータ領域(第1データ領域とも称す)とを有している。使用領域外には使用領域と同様に制御領域(第2制御領域とも称す)とデータ領域(第2データ領域とも称す)とを有している。使用領域には遊技の進行に関するプログラムが記憶されており、使用領域外には不正対策に関するプログラムや遊技機試験に用いるプログラムが記憶されている。

#### 【0070】

メイン制御基板100に搭載されている主制御RAMの記憶容量は「1024B以下」となっており、「512B以下」の使用領域(第1作業領域とも称す)とそれ以外の使用領域外(第2作業領域とも称す)とを有している。第1作業領域は遊技の進行に応じて書き換え可能な記憶領域となっており、第2作業領域は不正対策や遊技機試験のプログラム

10

20

30

40

50

実行時に書き換え可能な記憶領域となっている。

【 0 0 7 1 】

主制御チップに内蔵されている主制御 R A M の記憶領域としては、打止切換スイッチのオン / オフ、自動精算スイッチのオン / オフの状態を示すスイッチ状態フラグの記憶領域、設定される 1 ~ 6 の何れかの値を示す設定値情報の記憶領域、複数の R T 状態のうち何れの R T 状態かを示す R T 状態情報の記憶領域、ボーナスなどの特定の条件装置の当選状態を示す特定の条件装置の記憶領域、その他、遊技を進行させるのに必要な情報が記憶される遊技情報の記憶領域、使用されていない未使用の記憶領域、レジスタから退避したデータが格納されるスタックエリアの記憶領域、電源投入時にセットされる仮スタックエリアの記憶領域がある。

10

【 0 0 7 2 】

主制御 R A M を初期化する契機は設定変更手段による設定変更処理時、電源断復帰処理時と毎遊技の開始時とがあり、それぞれの場合によって初期化する主制御 R A M の記憶領域の初期化する範囲は異なる。

【 0 0 7 3 】

設定変更処理時において、電源断復帰が正常に行えない場合、または復帰不可能状態の場合はスイッチ状態フラグの記憶領域を除く R A M エリアにデータ 0 をセット（初期化）する。つまり設定変更前の状態を引き継ぐものはスイッチ状態フラグしかなく、例えば R T 状態や、条件装置フラグなどはクリアされ引き継がない。

【 0 0 7 4 】

20

また、設定変更処理時であって、電源断復帰が正常に行える場合と、または復帰不可能状態以外の場合のいずれか一方、つまり、正常に設定変更処理を行う場合はスイッチ状態フラグの記憶領域、設定値情報の記憶領域、R T 状態情報の記憶領域、特定条件装置の記憶領域が記憶される領域を除く R A M エリアにデータ 0 をセットする。つまり、設定変更前の遊技状態を維持したまま、設定変更後の設定値で遊技が可能となるように R T 状態、設定値データ、条件装置フラグを引き継ぐ。設定値データは設定変更前の情報を引き継ぎ、その後の設定変更処理において新たな設定値が設定されるため、サブ制御基板 1 0 0 0 において、設定変更がされたのかを判定するために用いられる。

【 0 0 7 5 】

さらに、電源断復帰処理時、毎遊技の開始時は R A M エリアの未使用の記憶領域と電源断復帰処理時は電源断復帰時 R A M 初期化時の最大使用領域を除くスタックエリアの記憶領域にデータ 0 をセットする。

30

【 0 0 7 6 】

< サブ制御基板 1 0 0 0 >

サブ制御基板 1 0 0 0 は、副制御チップが搭載されている。副制御チップには、副制御 C P U 、副制御 R O M 、副制御 R A M 等がバスによって互いにデータ通信を可能としている。サブ制御基板 1 0 0 0 は演出制御基板と双方向通信が可能であり、スピーカ S 、 L E D ランプ、サブスイッチ 2 0 、演出用スイッチ等に出力する演出を指定したデータを送信する。表示装置 3 2 への情報は画像制御基板へデータを送信する。また、サブ制御基板 1 0 0 0 は電源基板から直接電力が供給される。

40

【 0 0 7 7 】

< 回胴装置基板 >

回胴装置基板は、リールモータ、リールセンサ、ドアスイッチ、払出センサ、外部出力端子板 4 7（外部集中端子板 4 7 とも称す）等とメイン制御基板 1 0 0 との間のデータ通信を行う中継基板である。リールモータはリールの駆動を制御する。リールセンサは、リールが正常な動作を行っているかを判定するセンサであり、突出片（インデックスとも称する）がセンサを通過した際に回胴装置基板へデータ送信を行う。ドアスイッチは、前扉 P S 2 が開放されたか否かを判定するセンサである。払出センサはメダルがホッパ 4 4 から払い出される際に適切に通過しているかを判定するセンサである。外部集中端子板は遊技機外のホールコンピュータへデータを送信するための中継基板である。また、回胴装置

50

基板は電源基板から直接電力が供給される。

【 0 0 7 8 】

< ドア中継基板 >

ドア中継基板は、入力される情報として、セレクト内の各種センサ情報（投入センサ 1、投入センサ 2、通路センサ、シュートセンサ）、ベットスイッチ情報、ストップスイッチ情報、精算スイッチ情報があり、出力する情報として、ブロック情報、クレジット数情報、ベット数情報、リプレイ図柄組合せ表示情報、払出数情報がある。ドア中継基板は、セレクト、ベットスイッチ、ストップスイッチ、精算スイッチ、クレジット数表示器 2 6、払出数表示器、リプレイランプ、1ベットランプ、2ベットランプ、3ベットランプ、スタートランプ、メダル投入可ランプ、有利区間ランプと電氣的に接続されている。

10

【 0 0 7 9 】

< 演出制御基板 >

演出制御基板（演出制御手段とも称す）は、サブスイッチ 2 0、サブ十字キースイッチ 2 1、演出用スイッチ、可動役物、スピーカ S、バックランプ、フロントパネル P S 2 に設けられている L E D ランプ、表示装置 3 2 の表示内容を制御する画像制御基板と電氣的に接続される。

【 0 0 8 0 】

演出制御手段は、サブ制御手段 1 0 0 0 と双方向通信が可能のように構成されており、サブ制御手段 1 0 0 0 から受信した演出コマンドに基づいて演出装置への演出の出力を制御する。

20

【 0 0 8 1 】

演出制御手段は、内部抽せん手段による役の抽選結果に基づいて演出内容を選択する。本実施形態では、複数種類の演出内容が予め設けられており、演出制御手段は、遊技の開始時等に、内部抽せん手段による役の抽選が行われた後、ソフトウェア乱数を用いた抽選によって演出内容を選択する。

【 0 0 8 2 】

また、演出内容は、役抽選の結果だけでなくフリーズ抽選の結果や遊技状態（R T 状態、フリーズ状態）等に応じて、それぞれ複数種類が設けられている。具体的には、ボーナス当選時、小役当選時、リプレイ当選時、非当選時等に対応し、それぞれ複数種類の演出内容が設けられている。

30

【 0 0 8 3 】

演出内容は、遊技の進行に伴って、どのようなタイミングで（スタートスイッチ 1 2 の操作時や各ストップスイッチ 1 3 の操作時等）、どのような演出を出力するか（ランプをどのように点灯、点滅、または消灯させるか、スピーカ S からどのようなサウンドを出力するか、及び表示装置 3 2 にどのような画像を表示させるか等）を定めたものである。

【 0 0 8 4 】

また、演出制御手段によって出力される演出の発生を遊技者による操作に応じて行うようにすることも可能である。例えば、メイン制御基板 1 0 0 に操作信号が入力されるスタートスイッチ 1 2、ストップスイッチ 1 3、メダル投入口 1 7、ベットスイッチ（MAXベットスイッチ 1 8、1ベットスイッチ 1 9）、精算スイッチ等の操作信号に応じてメイン制御基板 1 0 0 から送信されるサブ制御コマンドに基づいてサブ制御基板 1 0 0 0 の演出制御手段により演出を発生させることも考えられるし、サブ制御基板 1 0 0 0 に操作信号が入力されるサブスイッチ 2 0、サブ十字キースイッチ 2 1、演出用スイッチ等のサブ入力スイッチ操作手段に応じて直接サブ制御基板 1 0 0 0 より演出を発生させることも考えられる。

40

【 0 0 8 5 】

< 画像制御基板 >

画像制御基板（画像制御手段とも称す）は、表示装置 3 2 に演出内容を具体的に表示するための画像制御 R O M、サウンド R O M、冷却ファン等が設けられている。

【 0 0 8 6 】

50



### < 電源基板 >

本実施形態のスロットマシン P S 1 は、電源スイッチ 4 0 の操作に基づいて、電源基板から回胴装置基板及びサブ制御基板へと電力を供給する。回胴装置基板に供給された電力は、メイン制御基板 1 0 0、ドア中継基板へと電力を供給する。そして、供給された電力は各部品へと供給されることで電氣的に接続される。サブ制御基板 1 0 0 0 に供給された電力は、演出制御基板へと電力を供給し、そして画像制御基板へと電力を供給する。供給された電力は各部品へと供給されることで電氣的に接続される。

#### 【 0 0 8 7 】

遊技機の遊技を制御するメイン制御基板 1 0 0 の制御について説明する。

#### 【 0 0 8 8 】

### < エラーの種類 >

エラーには復帰可能エラーと復帰不可能エラーに大別される。

#### 【 0 0 8 9 】

### < 復帰可能エラー >

復帰可能エラーとは、セレクトに関するエラー（メダル滞留エラー、メダル逆流エラー、メダル通過時間エラー）、ホッパ 4 4 に関するエラー（ホッパエラー、ホッパエンプティエラー）、ドア開放エラー、ハーネス抜けエラー等を示すエラーであり、各種復帰可能エラーの要因を取り除いた後にリセットスイッチの操作を受け付けると、電源を再投入しなくても遊技に復帰できるよう構成されている。復帰可能エラー中は、何のエラーが発生しているかを遊技者に報知するために、表示装置 3 2、払出数表示器、各種ランプで発生しているエラーに関する情報を表示する。

#### 【 0 0 9 0 】

遊技中に復帰可能エラーを検知した場合は、検知した時点で遊技の進行を停止してもよいし、復帰可能エラーを検知した遊技の終了後に遊技の進行を停止してもよい。復帰可能エラー中に遊技の進行を停止することで、不正による復帰可能エラーの発生であっても遊技場管理者への被害を抑えることができる。復帰可能エラー状態から復帰する条件としては、エラーの要因を取り除いたことにより自動的に復帰するように構成されていてもよく、電源を再投入せずに復帰可能なエラーを復帰可能エラーと称している。

#### 【 0 0 9 1 】

### < 復帰不可能エラー >

本実施形態のスロットマシン P S 1 では復帰不可能エラーが発生すると割込みを禁止し、出力ポートの出力をクリアするなど遊技の進行を制限するとともに、クレジット数表示器 2 6 でエラーの種類に応じた表示をするなど復帰不可能状態であることの報知を行う。

#### 【 0 0 9 2 】

また、復帰可能エラーが設定される場合、リセットスイッチ（図示せず）の操作を受け付けると復帰可能エラーが解除されるが、一度復帰不可能エラーが設定されると、リセットスイッチの操作受付や、電源を再投入しただけでは復帰不可能エラーは解除されない。この場合は、設定変更処理を行うことで復帰不可能エラーが解除されるよう構成されている。復帰不可能エラー時に電源を再投入したときは、電源断復帰処理の一部を実行した後、復帰不可能エラー表示を繰返し実行することで以降の遊技処理を実行しないように制御される。

#### 【 0 0 9 3 】

復帰不可能エラーとしては、役抽選時に賭け枚数が規定数以外である場合、設定値エラーチェックにおいて値が正常範囲にない場合、電源断復帰時に電源断処理が正常に行われていないと判定した場合、水晶発振器の周波数異常が示されるなど乱数異常と判定された場合、入賞判定処理において有効ライン上に当選していない役に対応した図柄組合せが停止されている場合などがある。

#### 【 0 0 9 4 】

また、復帰不可能エラーとなると遊技中、遊技待機中（遊技が終了した後から次の遊技が開始されるまで）に関わらず、遊技の進行が停止される。

10

20

30

40

50

## 【 0 0 9 5 】

## &lt; 遊技方法、遊技の流れ &gt;

スロットマシン P S 1 で遊技を行うために、まずメダル投入口 1 7 からメダルを投入するか、予め貯留されているメダルをベット ( M A X ベットスイッチ 1 8、1 ベットスイッチ 1 9 ) 操作されることで予め規定されているメダルの賭け枚数 ( 規定数とも称す ) を設定する。なお、本実施形態は規定数として 3 枚が設定されている。メダルの賭け枚数を設定することで有効ラインが有効に設定され遊技が可能な状態となる。

## 【 0 0 9 6 】

メダルの賭け枚数が上限に設定されている状況で新たなメダル投入口からメダルが投入された場合は、クレジットに記憶される遊技メダル数が増加する。クレジットに記憶される最大枚数は 5 0 枚を上限としている。賭け枚数の上限 ( 3 枚 ) と貯留分の上限 ( 5 0 枚 ) を超えるメダルがメダル投入口から投入された場合 ( 5 4 枚目 ) は、メダルセレクトのブロックをオフ ( メダルの遊技機内への投入を防ぐ状態 ) にして、受け皿に返却されるようになっている。即ち、賭け枚数が上限でありクレジットの貯留枚数が上限である場合にはブロックがオフとなる ( セレクト内のホッパ 4 4 への通路が形成されなくなる ) よう構成されている。

## 【 0 0 9 7 】

メダルが投入されたときに賭け枚数が加算される状況としては、賭け枚数が 3 枚未満 ( メダルが投入されたときの遊技状態における最大賭け枚数未満 ) のときである。また、メダルが投入されたときにクレジットに貯留可能となる状況としては、賭け枚数が 3 枚 ( メダルが投入されたときの遊技状態における最大賭け枚数 ) であり、かつクレジットが 5 0 未満 ( クレジットに貯留可能な上限数未満 ) のときである。つまり、賭け枚数とクレジットの貯留数の和が 5 3 未満のときは、メダル投入口からメダルが投入されると遊技機内部にメダルが入ることになる。なお、メダルが投入されたときにメダルを遊技機内部に入るための条件として、遊技待機中 ( 遊技終了から次遊技の開始までの期間 ) であることも挙げられる。例えば、リプレイに係る図柄組合せが表示され、自動ベット処理が実行されたあとの遊技待機中でもメダル投入可能要件を満たす。この場合は自動ベットで 3 枚ベットされている状態であるため、クレジットの貯留数が 5 0 未満であればメダル投入可能要件を満たすことになる。

## 【 0 0 9 8 】

次に、スタートスイッチ 1 2 の操作を受け付けると、内部抽せん処理を実行し、内部抽せん処理の結果 ( 役抽選結果、条件装置番号とも称す ) を定めた後に、最小遊技時間 ( ウェイト時間 ( 期間 )、または 4 . 1 秒タイマとも称す ) が経過しているか否かを判断しウェイト時間が経過している場合は各リールの回転を開始し、ウェイト時間が経過していない場合はウェイト時間が経過するまで各リールを回転せず待機する。

## 【 0 0 9 9 】

次に、ストップスイッチ 1 3 ( 左ストップスイッチ 1 3 a、中ストップスイッチ 1 3 b、右ストップスイッチ 1 3 c ) のいずれかのストップスイッチの操作 ( 停止操作 ) を受け付けると、役抽選結果と停止操作を受け付けたタイミングに応じて操作されたストップスイッチ 1 3 に対応するリールが停止する。全てのリールが停止 ( 全停とも称す ) すると各リールの停止受付時に決定した各停止図柄が異常でないか否かを判定し、異常でない場合、停止した図柄組合せが何れの図柄組合せであるかを検索し、検索結果に該当する図柄組合せに応じて、メダルの払い出し ( クレジットへの加算を含む )、リプレイの設定 ( 自動ベット処理 )、ボーナス状態の設定、ボーナス状態の終了、R T 状態の設定、R T 状態の終了などの処理が行われ、1 遊技が終了する。

## 【 0 1 0 0 】

## &lt; フリーズ処理 &gt;

遊技の進行を所定期間一時停止状態にして遅延させるフリーズ処理 ( フリーズ演出とも称す ) としては、例えば、遊技の進行に関わる機能である、遊技媒体の受付け、予めクレジットされた遊技媒体の賭け枚数を定めるためのベットスイッチの操作の受付け、遊技を

10

20

30

40

50

開始するためのスタートスイッチ 1 2 の操作の受付け、またはリールの停止操作の受付けに関する機能を一時停止状態にすることが挙げられる。なお、フリーズ処理（フリーズ演出）はメイン制御基板 1 0 0 が制御する処理となっている。

【 0 1 0 1 】

フリーズ演出としては、前述した遊技の進行に関わる全ての機能に関して一時停止状態にしてもよいし、一部の機能に関してのみ一時停止状態にしてもよい。

【 0 1 0 2 】

遊技の進行を一時停止状態にする態様としては、遊技者の操作に基づく制御処理（プロッパ制御によりメダルがホッパ 4 4 に導かれる通路を形成する処理、ベットスイッチの操作に基づいた賭け枚数設定処理、スタートスイッチ 1 2 の操作に基づいたリール回転処理または内部抽せん処理、ストップスイッチ 1 3 の操作に基づいたリール停止処理）を行わないことが挙げられる。

10

【 0 1 0 3 】

フリーズ演出によって遊技の進行を一時停止している期間中に遊技者の操作に基づいた入力信号が発せられたときは、入力信号に基づく制御処理を行わない、入力信号を受付けない、入力信号の送信を所定期間が経過するまで遅延させるなどの処理を行うことで、フリーズ演出を行わない場合と比べ 1 回の遊技における遊技終了タイミングが遅延することになる。

【 0 1 0 4 】

スタートスイッチ 1 2 の操作に基づいて行われるフリーズ演出に関しては、スタートスイッチ 1 2 が操作されたときに所定期間はリールの回転を行わずに所定期間の経過後にリールの回転を行う場合や、スタートスイッチ 1 2 が操作されたときに所定期間は内部抽せんとリールの回転を行わずに所定期間の経過後に内部抽せんとリールの回転を行う場合や、スタートスイッチ 1 2 が操作されたときに所定期間は内部抽せんを行うがリールの回転は行わずに所定期間の経過後にリールの回転を行う場合や、スタートスイッチ 1 2 が操作されて内部抽せんが行われた後に所定期間を設定し所定期間中はリールの回転や停止を行う場合や、スタートスイッチ 1 2 が操作されて内部抽せん、及びリールの回転を行った後に所定期間を設定し所定期間はストップスイッチ 1 3 の停止受付を無効にする場合等が挙げられる。

20

【 0 1 0 5 】

ストップスイッチ 1 3 の操作に基づいて行われるフリーズ演出に関しては、ストップスイッチ 1 3 の操作の受付けに基づいて行うフリーズ演出とストップスイッチ 1 3 の操作の結果、特定の図柄がリール上に停止表示されたことに基づいて行うフリーズ演出において、フリーズ演出の制御処理が異なる。

30

【 0 1 0 6 】

ストップスイッチ 1 3 の操作の受付けに基づいて行うフリーズ演出の制御処理として、例えば、全リール回転中において左ストップスイッチ 1 3 a が操作されてフリーズする場合は、左ストップスイッチ 1 3 a に対応する左リールが停止した後に中ストップスイッチ 1 3 b、及び右ストップスイッチ 1 3 c の停止受付を無効にすることが挙げられる。これにより所定期間においては、遊技者は回転している中リール、及び右リールを停止できなくなるが、所定期間が経過した後に中ストップスイッチ 1 3 b、及び右ストップスイッチ 1 3 c の停止受付を有効にするため、1 回の遊技における遊技終了までのタイミングを遅延させることができる。

40

【 0 1 0 7 】

ストップスイッチ 1 3 の操作を受け付けた結果、特定の図柄がリール上に停止表示されたことに基づいて行うフリーズ演出の制御処理として、最後に停止されるストップスイッチ 1 3 以外のストップスイッチ 1 3 の操作を受け付けたことで特定の図柄が各リール上に停止表示されたときは、最後に停止されるストップスイッチ 1 3 の停止受付を無効にする場合や、最後に停止されるストップスイッチ 1 3 の操作を受け付けたことで特定の図柄が各リール上に停止表示されたことに基づいて、次の遊技を開始するベットスイッチの操作

50

に基づいた賭け枚数設定処理、通過センサによる遊技媒体の投入検出処理、またはリプレイが有効ライン上に停止したときに行う自動ベット処理に基づく制御処理等を行わないことが挙げられる。

【 0 1 0 8 】

フリーズ演出を行う所定期間は、遊技者の操作に基づく遊技進行制御を一時停止させるが、遊技の進行に関わらない遊技機動作は実行可能である。例えば、ストップスイッチ 1 3 の操作に基づく停止制御処理は行わない場合であってもリールの回転態様は通常通りの回転態様で回転させたり、通常よりも低速、または高速に回転させたり等任意に設定することができる。

【 0 1 0 9 】

所定期間におけるリールの回転態様として、リールを通常回転とは逆方向に回転すること（所謂逆回転）、リールを所定図柄数回転し特定の図柄組合せを停止すること、複数のリールのうち所定のリールを停止状態にして他のリールを回転状態にすること、リールの回転速度を変化すること、または遊技者の操作に起因してリールの動作を変化することが挙げられる。

【 0 1 1 0 】

フリーズ演出を行う所定期間は、所定の条件によって変化させることができる。ここで、所定の条件とは、遊技者による各種スイッチに対する操作受付状況（スタートスイッチ 1 2、ベットスイッチ、ストップスイッチ 1 3、または精算スイッチ等の操作状況）に基づく信号の検出や、フリーズ抽せんによる抽せん結果が挙げられる。また、変化させることとは遊技の進行が一時停止となるフリーズ演出を行う所定期間を短くしたり、長くしたり、リールの回転態様を切り替えたりすることが挙げられる。

【 0 1 1 1 】

一時停止期間を短くする制御処理として、一時停止期間を強制終了すること、または一時停止期間よりも短い期間に書き換えることが挙げられる。そして、一時停止期間を長くする制御処理として、一時停止期間の後に他の期間を加算すること、または一時停止期間をより長い期間に書き換えることが挙げられる。また、フリーズ演出に基づく一時停止期間は、上限時間が定められなくてもよく、操作受け付けの結果に基づいて一定の結果となるまで継続してもよい。

【 0 1 1 2 】

フリーズ演出を行う一時停止期間は、ウェイト期間の経過後に設定してもよいし、ウェイト期間を含んで設定してもよい。ウェイト期間を含んだ場合は、ウェイト期間とフリーズ演出期間とを比較して、ウェイト期間中にフリーズ演出が終了する場合は、ウェイト期間中にフリーズ演出を実行し、ウェイト期間中にフリーズ演出が終了しない場合は、ウェイト期間後にフリーズ演出期間を設定したり、フリーズ演出終了後に残りのウェイト期間を再開したりすることが挙げられる。また、予めウェイト期間よりも長い期間のフリーズ演出期間しかなければ、ウェイト期間とフリーズ演出期間とを比較する処理を省略し、スタートスイッチ 1 2 の操作後（内部抽せん処理の後）にフリーズ演出を開始することも可能である。

【 0 1 1 3 】

フリーズ演出として、あたかも通常の遊技を進行しているかのようなフリーズ演出（疑似遊技とも称す）を加速処理中に行うことも可能である。疑似遊技では、スタートスイッチ 1 2 が操作され、内部抽せんが行われた後のリールの加速処理中に疑似遊技期間を定め、疑似遊技期間中は、通常の遊技のようにリール回転制御を行い（疑似遊技開始に基づくスタートスイッチの操作に基づいてリール回転制御を行い）、ストップスイッチ 1 3 の操作に基づいてリール停止制御を行う。また、疑似遊技期間中のスタートスイッチ 1 2 の操作により再度リールを回転するよう構成されていてもよい。但し、スタートスイッチ 1 2 の操作に基づく内部抽せん処理やストップスイッチ 1 3 の操作に基づく入賞判定処理または払出制御処理は行わない。

【 0 1 1 4 】

また、疑似遊技では、ストップスイッチ 1 3 が操作されたことによりリールが停止したときや、リール演出として自動的にリールを停止したときには、停止したリールを上下に揺動させる（所謂揺れ変動）。これにより、遊技者がストップスイッチ 1 3 を操作した際に通常の遊技なのか疑似遊技なのかを判別することができる。

#### 【 0 1 1 5 】

< 技術介入を必要としない図柄組合せ >

技術介入を必要としない図柄組合せとは、リールが回転している時にどのタイミングでストップスイッチ 1 3 が操作されても、当選している役の図柄組合せを必ず有効ライン上に停止表示可能な図柄組合せを意味する。例えば、全リール 3 図柄間隔でベル図柄が配置されたときはベル - ベル - ベルが必ず停止（引込率が 1 0 0 %）するため、技術介入を必要としない図柄組合せといえる。以下、引込率が 1 0 0 % のことを P B = 1 と称し、全リール引込率が 1 0 0 % となっている当選役を P B = 1 役と称する場合がある。

10

#### 【 0 1 1 6 】

反対に、P B = 1 とは、リールが回転している時にストップスイッチ 1 3 の停止タイミングによっては、当選役の図柄組合せが停止しないことを意味する。例えば、引き込み範囲内に当選役に関する図柄が存在しない箇所（5 図柄分離している等）がある場合は P B = 1 であり、当該当選役を P B = 1 役と称する場合がある。

#### 【 0 1 1 7 】

< 小役優先制御、ボーナス優先制御 >

小役優先制御とは、小役とボーナスの重複当選時、またはボーナス内部中の小役当選時に小役に関する図柄とボーナスに関する図柄の両方とも引き込める場合は、小役に関する図柄を引き込むことである。

20

#### 【 0 1 1 8 】

ボーナス優先制御とは、小役とボーナスの重複当選時、またはボーナス内部中の小役当選時に小役に関する図柄とボーナスに関する図柄の両方とも引き込める場合は、ボーナスに関する図柄を引き込むことである。

#### 【 0 1 1 9 】

また、リプレイは最も優先度が高く、取りこぼしできないため、リプレイと小役、またはリプレイとボーナスの条件装置フラグが同時にオン状態となったときは、リプレイに関する図柄を必ず引き込むようになっている。

30

#### 【 0 1 2 0 】

< 通常区間 >

通常区間とは、指示機能に係る処理ができない区間である。通常区間で押し順役に当選したときは、どの押し順に当選したかをマスクした情報（演出グループ番号）をサブ制御手段 1 0 0 0 に送信する処理を実行する。また、通常区間で押し順役に当選したときは、押し順（正解押し順と不正解押し順の両方）の報知を指示モニタに表示させない。これにより、通常区間では、メイン制御手段 1 0 0、及びサブ制御手段 1 0 0 0 とともに押し順役が当選しても押し順を報知しないため、通常区間で押し順役が当選しても常に正解か不正解かはわからないようになっている。

#### 【 0 1 2 1 】

< 有利区間 >

有利区間とは、指示機能に係る処理を実行可能な区間であり、A T による過剰なメダル獲得を抑制するために有利区間を設けている。通常区間で実行する有利区間移行抽せんに当選すると有利区間に移行することができる。有利区間では、A T への移行抽選を行うことができるが、先に述べた過剰なメダル獲得を抑制するために、有利区間を一定の条件に基づいて終了し通常区間へ移行させるように設計している。

40

具体的には、

- 1 ) 一の有利区間に移行した次遊技から 1 5 0 0 ゲームの遊技を消化したとき
- 2 ) 一の有利区間に移行した次遊技から 2 4 0 0 枚を超えるメダルを獲得したとき
- 3 ) 任意の条件を満たしたとき

50

が挙げられる。これらにより、過剰なメダル獲得を抑制することができる。なお、3)の任意の条件とは、例えば、一のATが終了したとき、特定の図柄組合せが表示されたときなどが挙げられる。

【0122】

<有利区間ランプ>

有利区間に滞在していることをメイン側で示す情報として、有利区間ランプを設けている。これにより、遊技者は有利区間に滞在しているか否かを確認するときは有利区間ランプの点灯/非点灯で容易に判断することができる。具体的には、クレジット数表示器26のDPが点灯であると有利区間に滞在していることを示しており、クレジット数表示器26のDPが非点灯であると有利区間に滞在していないことを示している。なお、有利区間ランプの点灯タイミングは、全リール停止後、ベットスイッチ操作受付後、手入力で投入した1枚目のメダル検出時、手入力で投入した2枚目のメダル検出時、手入力で投入した3枚目のメダル検出時、スタートスイッチ受付後、または内部抽せんによる択役当選後等が挙げられる。また、必ず点灯させる条件として、有利区間に滞在していること、かつ択役の操作手順情報を報知し、当該報知遊技の出玉率(最大の出玉率)が1を超えている場合(増加する場合)が挙げられる。

10

【0123】

また、仕様上押し順小役が搭載されていないことで出玉率が1を超えないがリプレイ確率の高いRTへのRT移行押し順を報知する場合においても有利区間ランプを点灯させるよう構成されている。これは遊技者にとって有利な状態であることを有利区間ランプで教えるためであり、遊技者が遊技機の仕様がわからないことで損害を被ることを防ぐ目的がある。

20

【0124】

なお、上記のような有利区間ランプを必ず点灯させる条件を満たしていない場合には、新たに有利区間に移行した後の有利区間ランプを点灯させるタイミングは任意としても問題ない。

【0125】

なお、有利区間ランプを一度点灯させた場合は、有利区間が終了するまで点灯を維持し続け、有利区間が終了した遊技の次の遊技のスタートスイッチの操作の受け付けより前(全リール停止後、ベットスイッチ操作受付後、手入力で投入した1枚目のメダル検出時、手入力で投入した2枚目のメダル検出時、または手入力で投入した3枚目のメダル検出時)に有利区間ランプを非点灯にする。

30

【0126】

このように構成することで、有利区間ランプが点灯していなくても有利区間である場合があり、有利区間ランプが非点灯であっても指示機能に係る処理を実行される期待感を遊技者に与えることができる。これにより、従来は通常区間であれば、有利区間に移行させることを待つだけのゲームになっていたが、本実施形態の遊技機であれば、通常区間でもAT移行抽選等がなされている可能性があるため遊技のモチベーションを維持させることが可能となる。

【0127】

また、有利区間フラグが1であるときは必ず有利区間であるとは限られない。これは、通常区間(有利区間フラグが0)であり、有利区間移行抽せんに当選して有利区間フラグが1となる遊技においては、有利区間フラグが1であるがまだ有利区間に移行する前であるため遊技状態としては通常区間となっているためである。試験信号として有利区間が通常区間かを送信するための処理を実行する際に、有利区間フラグを参照すると通常区間であるのに有利区間の信号を送ることになってしまうため、本来の状態とは異なる信号を送信してしまう。

40

【0128】

この状況を防ぐために、試験信号として有利区間が通常区間かを送信する際は、有利区間クリアカウンタの値を参照するよう構成されている。有利区間クリアカウンタの値が0

50

のときは通常区間であることを示す試験信号を出力するための処理を実行し、有利区間クリアカウンタの値が0でない（有利区間クリアカウンタの値が1～1500）のときは有利区間であることを示す試験信号を出力するための処理を実行する。このように構成することで試験信号を出力するための処理としては、有利区間クリアカウンタの値が0か否かを判断するのみで、状態が正確に特定できるため、プログラム容量の圧迫を解消し、且つプログラム実行速度を向上させることができる。なお、有利区間を任意の終了条件で終了させる場合も前述したとおり、有利区間クリアカウンタの値に1を入れるため、試験信号を出力するための処理では、有利区間が終了する遊技においても有利区間であることを正確に出力することができる。

< A T >

10

A Tとは、アシストタイムの略称であり、報知期間とも称し、遊技者が役抽選により当選した役の入賞を容易にする（以下、報知と称する）ための期間である。一般的に、A T中で報知する手段としては、ストップスイッチの操作タイミング、ストップスイッチの操作順番、ストップスイッチの操作タイミングかつストップスイッチの操作順番が挙げられ、操作手順や操作態様とも称する。

【0129】

< 択役のグループ化 >

メイン制御手段100は、非A T中の択役当選時は択役が当選したことを示す演出グループ番号をサブ制御手段1000に送信し、A T中の択役当選時は演出グループ番号と操作手順情報をサブ制御手段1000に送信する。換言すると、非A T中は操作手順情報がサブ制御手段1000に送信されないため、サブ制御手段1000は操作手順を報知できないようになっている。これにより、サブ制御手段1000側では、非A T中はどの操作手順で操作されると遊技者に有利な図柄組合せが表示できるかは不明であり、A T中は遊技者に有利な図柄組合せが表示できる操作手順情報が送信されるため、サブ制御手段1000側の液晶表示装置や操作指示ランプで操作手順を報知することができる。これにより、遊技者は操作手順を容易に認識することができ、さらに非A T中に操作手順情報を不正に取得されることを抑制することができる。

20

【0130】

< 指示機能に係る処理 >

指示機能に係る処理は、A T移行抽せん、A T上乘せ抽せん、A T終了条件の更新（A T遊技数の加算／減算、A T実行報知回数の加算／減算）などA Tに関する抽せんのみならず、A T状態の管理に関する処理を含む概念である。この指示機能に係る処理は遊技状態ごとにあらかじめ決められたベット数において実行可能であり、ある遊技状態において複数のベット数が規定数として設定されている場合は何れか1のベット数のときのみ処理を実行するよう構成されている。例えば、ボーナス内部中状態において2枚ベットと3枚ベットが可能な場合は、3枚ベットでの遊技でのみ指示機能に係る処理を実行可能とし、2枚ベットでの遊技では指示機能に係る処理を実行不可能とする。つまり、2枚ベットでの遊技では、A T抽選対象役に当選してもA T抽選を実施しなかったり、遊技の進行に応じてA T遊技数を更新しなかったりする。また、1遊技で終了するS B、またはC Bが2枚ベット遊技専用であり、S B、またはC Bが終了した後の遊技では2枚ベット、3枚ベットである場合、S B、またはC Bでリプレイが当選して自動ベットされる枚数が2枚であればS B、またはC B終了後の遊技で指示機能に係る処理が実行不可能になってしまう（3枚ベットで指示機能に係る処理を実行可能としている）ため、S B、またはC Bでリプレイが当選したときに自動投入で投入されるベット数を3枚に設定しておく。このようにすることで、S B、またはC Bでリプレイが当選した後の遊技においても指示機能に係る処理が実行可能になるため、遊技者にとって不利な遊技をなくすることができる。なお、上述した通り有利区間に係る処理に関してはベット数に関係なく実行されるよう構成されている。

30

40

【0131】

< 指示モニタ >

50

A T 中は、押し順役の操作手順に関する情報を報知する際、獲得枚数表示器を用いて操作手順情報を報知することがある。具体的には、押し順役 A（左中右正解）の場合は指示モニタに「1」を表示し、押し順役 B（左右中正解）の場合は指示モニタに「2」を表示し、押し順役 C（中左右正解）の場合は指示モニタに「3」を表示し、押し順役 D（中右左正解）の場合は指示モニタに「4」を表示し、押し順役 E（右左中正解）の場合は指示モニタに「5」を表示し、押し順役 F（右中左正解）の場合は指示モニタに「6」を表示する。

#### 【0132】

このような構成により、遊技者は指示モニタを確認することで正解の押し順を知ることができる。また、指示モニタはメイン制御基板での制御になるためサブ制御基板を不正改造されたとしても正確に押し順を報知することができる。

10

#### 【0133】

また、指示モニタを獲得枚数表示器と兼用する場合は、下位桁に上述した数字（1～6）を表示し、上位桁に識別子として「=」を表示してもよい。この場合は、獲得枚数表示器が獲得枚数を表示しているのか、押し順を表示しているのかを識別子で判断させることができるため、遊技者の認識を妨げないようにできる。

#### 【0134】

また、指示モニタを専用の表示器として構成する場合は、3桁の7セグメント表示器を用いてもよい。3桁にする理由としてはリールの数と対応しているためである。そして、押し順役 A（左中右正解）の場合は指示モニタに「123」を表示し、押し順役 B（左右中正解）の場合は指示モニタに「132」を表示し、押し順役 C（中左右正解）の場合は指示モニタに「213」を表示し、押し順役 D（中右左正解）の場合は指示モニタに「312」を表示し、押し順役 E（右左中正解）の場合は指示モニタに「231」を表示し、押し順役 F（右中左正解）の場合は指示モニタに「321」を表示する。このような構成であれば、指示モニタの押し順が直感的に把握しやすくなり、遊技者が押し順と指示モニタの表示との対応関係を容易に把握することができる。

20

#### 【0135】

指示モニタに押し順を表示させるタイミングとしては、有利区間であり、且つスタートスイッチの操作に基づいて実行される内部抽せんによって押し順役が当選した後からストップスイッチが操作可能となるまでの何れかのタイミングとすることが好適である。このような構成であれば、遊技者がストップスイッチを操作する前に押し順を報知できるため、不正解の押し順で停止操作をしてしまうことを抑制することができる。

30

#### 【0136】

< 状態表示モニタ（役比モニタ） >

役比モニタとは、累計の有利区間比率または累計の指示込役物比率（遊技機の仕様に応じて選択可能）、最新の6000ゲーム間の連続役物比率、最新の6000ゲーム間の役物比率、累計の連続役物比率、累計の役物比率、累計の役物等状態比率を4800ms毎に切り替えて表示する表示装置であり、7セグメントLED（DPあり）を4個用いることで4桁の数字を表示可能となっている。4個の7セグメントLEDで表示する4桁の数字のうち上位2桁を識別セグ、下位2桁を比率セグと称す。

40

#### 【0137】

役物比率における「役物」とは、第1種特別役物（所謂RB）、第2種特別役物（所謂CB）、及び普通役物（所謂SB）を指しており、「役物比率」とは、役物作動中の払出÷総払出×100で算出される比率である。なお、第1種特別役物連続作動装置（所謂BB）や第2種特別役物連続作動装置（所謂MB）の作動における払出も「役物作動中の払出」に含まれるが、BB中の一般遊技やMB中の一般遊技での払出は「役物作動中の払出」に含まれない。

#### 【0138】

連続役物比率における「連続役物」とは、第1種特別役物（所謂RB）を指しており、「連続役物比率」とは、第1種特別役物作動中の払出÷総払出×100で算出される比率

50



である。なお、第1種特別役物連続作動装置（所謂BB）の作動における払出も「役物作動中の払出」に含まれるが、BB中の一般遊技での払出は「役物作動中の払出」に含まれない。

#### 【0139】

指示込役物比率における「指示込役物」とは、上述した「役物」に指示機能が作動した遊技（所謂AT）における払出を含んだものであり、「指示込役物比率」とは、（指示機能作動中の払出、または役物作動中の払出）÷総払出×100で算出される比率である。ここで、（指示機能作動中の払出、または役物作動中の払出）とは、指示機能作動中、且つ役物が作動した遊技の払出を指すのではなく、指示機能が作動した遊技の払出数と役物が作動した遊技の払出の合算を指す。仮に、指示機能が作動した遊技が、役物が作動した遊技であった場合には、2つの払出数を合算するのではなく、その遊技の払出数が（指示機能作動中の払出、または役物作動中の払出）となる。なお、ATが作動した遊技で遊技者がストップスイッチの操作態様を間違えた場合、最大の払出を得られないことがあるが、この場合は実際の払出に基づいて算出される。

10

#### 【0140】

役比モニタに表示する情報のうち識別セグに表示する情報は、累計の有利区間比率、累計の指示込役物比率、最新の6000ゲーム間の連続役物比率、最新の6000ゲーム間の役物比率、累計の連続役物比率、累計の役物比率、累計の役物等状態比率のうちの比率を表示しているかを識別するための情報であり、それぞれ、「7U.」、「7P.」、「6Y.」、「7Y.」、「6A.」、「7A.」、「5H.」と表示する。例えば、識別セグに「7U.」と表示されている場合は、累計の有利区間比率であることを示し、識別セグに「6Y.」と表示されている場合は、最新の6000ゲーム間の連続役物比率であることを示している。

20

#### 【0141】

役比モニタに表示する情報のうち比率セグに表示する情報は、各種比率の算出結果を視認できるための情報であり、2個の7セグメントLEDを用いて2桁の数字で表示する。例えば、算出結果が70となった場合は、比率セグに「70」と表示する。なお、算出した結果のうち小数点以下は切り捨てて表示する。また、算出結果が100となった場合は、「99」と表示する。また、累計のゲーム数が400ゲームに満たない場合は、比率セグは「00」と表示する。

30

#### 【0142】

識別セグは、累計ゲーム数が基準ゲーム数に満たない場合は識別セグを点滅態様で表示する。基準ゲーム数は各種比率に応じて定まっており、累計の有利区間比率の場合は175,000ゲームであり、累計の指示込役物比率の場合は175,000ゲームであり、最新の6000ゲーム間の連続役物比率の場合は6,000ゲームであり、最新の6000ゲーム間の役物比率の場合は6,000ゲームであり、累計の連続役物比率の場合は17,500ゲームであり、累計の役物比率の場合は17,500ゲームであり、累計の役物等状態比率の場合は175,000ゲームである。

#### 【0143】

比率セグは、表示数値が閾値以上の場合は比率セグを点滅態様で表示する。閾値は各種比率に応じて定まっており、累計の有利区間比率の場合は70であり、累計の指示込役物比率の場合は70であり、最新の6000ゲーム間の連続役物比率の場合は60であり、最新の6000ゲーム間の役物比率の場合は70であり、累計の連続役物比率の場合は60であり、累計の役物比率の場合は70であり、累計の役物等状態比率の場合は50である。なお、累計のゲーム数が400ゲームに満たない場合であって算出の結果は閾値以上となるが比率セグには「00」と表示する場合は、比率セグは点灯態様で表示する。

40

#### 【0144】

役比モニタが正常な動作が可能であることを確認するために、電源が投入されて割込み処理が起動してから4800ms間は、識別セグと比率セグにはテストパターンを表示する。テストパターンとしては、役比モニタを構成する4個の7セグメントLEDのうち全て

50

のセグメント（D P 含む）を点滅態様で表示する。例えば、「8 . 8 . 8 . 8 .」を点滅態様で表示することが挙げられる。なお、テストパターンは電源投入後のタイミングで表示する場合の他に、設定変更中、設定確認中、R W M 異常エラー中の何れかのタイミングで表示してもよい。

#### 【0145】

識別セグにおいて累計ゲーム数が基準ゲーム数に満たない場合、比率セグにおいて表示数値が閾値以上の場合、識別セグ、及び比率セグにおいてテストパターンを表示する場合のそれぞれの場合においてセグメントを点滅態様で表示するが、具体的には、点灯300ms 消灯300ms 点灯300ms 消灯300ms …といったように300ms 毎に点灯と消灯とを切り替えて点滅態様を表示している。また、各種比率情報を切り替えたときは点灯から開始するようにしており、これにより各種比率情報の表示期間が点灯と点滅のタイミングで長くなったり短くなったりしないようにしている。

10

#### 【0146】

上述したように、役比モニタに表示する、累計の有利区間比率または累計の指示込役物比率、最新の6000ゲーム間の連続役物比率、最新の6000ゲーム間の役物比率、累計の連続役物比率、累計の役物比率、累計の役物等状態比率は、4800ms 毎に表示内容を切り替えるよう構成しているが、この4800ms を点灯と点滅の1セットである600ms の倍数に設定していることで、役比モニタに表示している各種比率の切り替えタイミングでは点滅態様で表示する場合であっても7セグメントLEDの何れかのLEDが必ず点灯しているように構成することが可能となる。

20

#### 【0147】

このように構成することで、各種比率情報が切り替わるタイミングであっても点灯から開始するので、点滅周期がずれないことによる違和感のない表示を継続して表示することが可能となる。

#### 【0148】

また、上述した電源投入後のテストパターンの表示期間も4800ms としているため、テストパターンを4800ms 表示し終わった時点では7セグメントLEDは消灯となり、次の割込み処理で累計の有利区間比率または累計の指示込役物比率に関する情報を点灯から表示することが可能となる。

#### 【0149】

続いて、役比モニタにおける点滅表示に関する制御方法を説明する。

30

#### 【0150】

役比モニタの表示態様を点滅させるために、点灯と消灯を切り替える時間を管理するための記憶領域（\_\_T M \_\_C H G \_\_F L S ）を有している。点灯と消灯を切り替える時間を管理するための記憶領域（\_\_T M \_\_C H G \_\_F L S ）は2バイトの記憶領域であり、割込み処理毎に1を加算する処理を実行する。点灯と消灯を切り替える時間を管理するための記憶領域（\_\_T M \_\_C H G \_\_F L S ）は、電源投入時に初期化され（0が記憶され）、その後割込み処理を実行する毎に0～299の値を循環する。換言すると299の次の値は0となる。

#### 【0151】

例1）点灯と消灯を切り替える時間を管理するための記憶領域（\_\_T M \_\_C H G \_\_F L S ）が「0」のときに更新処理を行うと、点灯と消灯を切り替える時間を管理するための記憶領域（\_\_T M \_\_C H G \_\_F L S ）が「1」となる。このとき、キャリーフラグ＝1となる（「0 - 299」を演算した結果、桁下がりが発生するためキャリーフラグ＝1となる）。

40

#### 【0152】

例2）点灯と消灯を切り替える時間を管理するための記憶領域（\_\_T M \_\_C H G \_\_F L S ）が「298」のときに更新処理を行うと、点灯と消灯を切り替える時間を管理するための記憶領域（\_\_T M \_\_C H G \_\_F L S ）が「299」となる。このとき、キャリーフラグ＝1となる（「298 - 299」を演算した結果、桁下がりが発生するためキャリーフ

50

ラグ = 1 となる)。

【 0 1 5 3 】

例 3 ) 点灯と消灯を切り替える時間を管理するための記憶領域 ( \_\_ T M \_\_ C H G \_\_ F L S ) が「 2 9 9 」のときに更新処理を行うと、点灯と消灯を切り替える時間を管理するための記憶領域 ( \_\_ T M \_\_ C H G \_\_ F L S ) が「 0 」となる。このとき、キャリアフラグ = 0 となる (「 2 9 9 - 2 9 9 」を演算した結果、桁下がりが発生しないためキャリアフラグ = 0 となる)。

【 0 1 5 4 】

上述したように、点灯と消灯を切り替える時間を管理するための記憶領域 ( \_\_ T M \_\_ C H G \_\_ F L S ) が 0 ~ 2 9 8 のうちの何れかの値である場合は、キャリアフラグ = 1 となり、点灯と消灯を切り替える時間を管理するための記憶領域 ( \_\_ T M \_\_ C H G \_\_ F L S ) が 2 9 9 である場合はキャリアフラグ = 0 となる。換言すると 3 0 0 m s 毎にキャリアフラグ = 0 となる。

【 0 1 5 5 】

キャリアフラグ = 0 となったときは、点滅切り替えフラグ ( \_\_ F L \_\_ C H G \_\_ F L S ) を更新するよう構成されている。点滅切り替えフラグ ( \_\_ F L \_\_ C H G \_\_ F L S ) は、電源が投入されると初期化され ( 0 が記憶され)、点滅切り替えフラグ ( \_\_ F L \_\_ C H G \_\_ F L S ) に 0 が記憶されているときは役比モニタを点灯させ、点滅切り替えフラグ ( \_\_ F L \_\_ C H G \_\_ F L S ) に 1 が記憶されているときは役比モニタを消灯させる。換言すると、 3 0 0 m s 毎にキャリアフラグ = 0 となるため、 3 0 0 m s 毎に点滅切り替えフラグ ( \_\_ F L \_\_ C H G \_\_ F L S ) に 0 と 1 とを繰り返し記憶することにより、役比モニタの表示態様が 3 0 0 m s 毎に点灯態様と消灯態様とを繰り返し表示 (点滅表示) することが可能となる。

【 0 1 5 6 】

役比モニタの表示を点滅態様で表示する場合は、識別セグにおいて累計ゲーム数が基準ゲーム数に満たない場合、比率セグにおいて表示数値が閾値以上の場合、識別セグ、及び比率セグにおいてテストパターンを表示する場合の何れかの場合であるため、これらの場合以外の場合は、点滅切り替えフラグ ( \_\_ F L \_\_ C H G \_\_ F L S ) を参照せずに点灯態様で表示するようにしている。ただし、点滅切り替えフラグ ( \_\_ F L \_\_ C H G \_\_ F L S ) を参照するか否かに関わらず点灯と消灯を切り替える時間を管理するための記憶領域 ( \_\_ T M \_\_ C H G \_\_ F L S ) は割込み処理毎に更新されているため、点滅切り替えフラグ ( \_\_ F L \_\_ C H G \_\_ F L S ) も随時更新されており、点滅切り替えフラグ ( \_\_ F L \_\_ C H G \_\_ F L S ) を参照しない状態から参照する状態に切り替わったときであっても点灯と消灯とのタイミングと各種比率表示の切り替えタイミングがずれることなく表示することが可能となる。

【 0 1 5 7 】

< プログラム開始処理フロー >

本実施形態に係るメイン制御基板 1 0 0 が実行するプログラム開始処理に関して、図 5 のフローチャートを用いて説明する。

【 0 1 5 8 】

メイン制御基板 1 0 0 は、電源が投入されると、遊技機の動作に関する初期設定を行う。具体的には、割り込みモードのセット、メイン C P U の機能設定、電源断復帰データを作成する R A M チェック処理を行う。 R A M チェック処理は全 R A M のチェックサムが正常か否かを判定し、条件を満たす場合は電源断復帰データが正常と判定し、条件を満たさない場合は電源断復帰データが異常と判定する。

【 0 1 5 9 】

次に、設定キースイッチ信号及びドア開放検知スイッチ信号の状態をチェックし、設定キースイッチ 3 7 及びドア開放検知スイッチがオンか否かを判定する。

【 0 1 6 0 】

設定キースイッチ 3 7 及びドア開放検知スイッチがオンである場合は、設定変更モード

10

20

30

40

50

に移行することを示す設定変更可能フラグをオンに設定する。次に、電源断復帰データが正常、または復帰可能状態か否かを判定する。電源断復帰データが正常、または復帰可能状態である場合は、次に設定変更が可能な状態か否かを示す設定変更可能フラグがオンか否かを判定する。設定変更可能フラグがオンである場合は図 10 の設定変更処理へ移行する。また、電源断復帰データが異常または復帰不可能状態である場合も同様に設定変更処理へ移行する。そして、設定変更処理後は図 9 の遊技進行メインへ移行する。

#### 【 0 1 6 1 】

設定キースイッチ 3 7 及びドア開放検知スイッチがオンでない場合及び、設定変更可能フラグがオフである場合は、R A M チェック処理で作成する電源断復帰データが正常か否かを判定する。電源断復帰データが異常である場合はエラー報知を行いスロットマシン P S 1 の遊技の進行を停止する復帰不可能エラー処理へ移行する。一方、電源断復帰データが正常である場合は図 8 の電源断復帰処理へ移行する。そして、電源断復帰処理後は図 9 の遊技進行メインへ移行する。なお、電源断復帰処理後は電源断が発生する前の状態から再開されるため遊技進行メインの初めから処理が実行されるとは限らない。

10

#### 【 0 1 6 2 】

なお、復帰不可能エラー処理では、割込みを禁止し、出力ポートの出力（サブ制御コマンドの出力、ステッピングモータへの励磁信号の出力など）をクリアする。そして、獲得枚数表示器 2 7 においてエラーの表示（報知）を繰返す。

#### 【 0 1 6 3 】

##### < 電源断処理 >

本実施形態に係るメイン制御基板 1 0 0 が実行する電源断処理について図 6 のフローチャートを用いて説明する。

20

#### 【 0 1 6 4 】

本実施形態では、電源スイッチ 4 0 のオフ操作や、停電などの電源の供給が断たれる事象が発生（電源断の発生とも称す）するとスロットマシン P S 1 を稼働させるための動作電圧が降下し、当該動作電圧が閾値を下回った場合に電圧監視回路が電源断を検知して電源断検知信号を生成し主制御チップの入力ポートに電源断検知信号が入力される。そして、割込み処理の電源断検知信号が入力されているか否かを判断する判断処理で、電源断検知信号が入力されていると判断したときに電源断処理を実行する。なお、割込み処理で電源断検知信号が入力されているか否かを判断する場合、1 回の割込み処理で判断してもよいし、2 回以上の複数回の割込み処理で判断してもよい。換言すると複数回の割込み処理で電源断か否かを判定するときは、1 回目で電源断検知信号が入力されていると判定しても 2 回目で電源断検知信号が入力されていないと判定した場合は電源断処理を実行しない。これは、ノイズや瞬断（一瞬だけ電圧が閾値を下回ったがすぐに閾値を上回った状態）が発生した場合に、電源断処理を実行しないようにするためである。

30

#### 【 0 1 6 5 】

電源断処理では、出力ポートをクリアし、定期的に行われている割込みが発生するのを禁止し、電源断時の割込み禁止 / 許可状態を保存する。次いで、使用レジスタの退避及びスタックポインタを保存する。保存すると電源断処理を行ったことを示す電源断処理済フラグをオンに保存し、全 R A M エリアのチェックサムデータを算出し保存する。そして R A M の書込みを禁止し、リセット待ちとなる。なお、保存されるスタックポインタのアドレス範囲、電源断処理済フラグの有無、全 R A M エリアのチェックサムが正常か否かは、電源断復帰処理時に判定する。

40

#### 【 0 1 6 6 】

##### < 割込み処理 >

本実施形態に係るメイン制御基板 1 0 0 が実行する割込み処理について図 7 のフローチャートを用いて説明する。

#### 【 0 1 6 7 】

本実施形態において割込み処理は 2 . 2 3 5 m s （ミリ秒）毎に定期的に行われるよう構成されている。

50

## 【 0 1 6 8 】

割込み処理を開始すると、レジスタに記憶されている必要なデータを対比し、電源断検知信号を受信したときは電源断処理を実行し、各種センサ、操作スイッチの入力を判定する入力ポートの読み込みを行い、各種タイマ（フリーズ期間計測用タイマ、ウェイト期間計測用タイマなど）の計測を行い、リール駆動制御として、各リールが加速中、定速回転中、減速開始中、減速中、停止中のいずれの駆動状態に応じた制御及び駆動状態の更新を行う。次いで、出力ポートごとに出力するデータ（ステッピングモータへの励磁信号やホッパ 4 4 の駆動信号など）を作成し出力するポート出力処理を行い、各種異常が発生しているか否かのチェックを行う。各種異常とは、現在の設定値が正常な値か否か、投入・払出センサの動作パターンが正常か否かが挙げられる。次いで、ホールコンピュータなど外部のシステムへ出力するボーナス信号、ART 信号、セキュリティ信号などの外部信号、メダル投入信号及びメダル払出信号をセット（オン/オフを制御）する外部信号出力を行う（S 3 0 4）。

10

## 【 0 1 6 9 】

次に制御コマンド送信処理ではセットされたサブ制御コマンドがある場合、サブ制御基板 1 0 0 0 へサブ制御コマンドを出力し、各種 LED の点灯に関する制御を行い、ストップスイッチの操作音やメダル投入音などサブ制御基板に送信する報知データ出力し、性能試験に係る信号を出力し、レジスタを復帰させ、割り込み許可フラグをオンに保存することで割込み処理を終了する。

20

## 【 0 1 7 0 】

なお、サブ制御コマンドの種類としては、スタートスイッチが操作されたことによるスタートコマンド、内部抽せんの結果を示す当選情報コマンド、リールの加速が開始したことによる回胴回転開始コマンド、回転中のリールを停止するための各ストップスイッチが操作されたことによる左回胴停止コマンド、中回胴停止コマンド、右回胴停止コマンド、全回胴停止コマンド等様々有する。

## 【 0 1 7 1 】

## &lt; 電源断復帰処理 &gt;

本実施形態に係るメイン制御基板 1 0 0 が実行する電源断復帰処理について図 8 のフローチャートを用いて説明する。

## 【 0 1 7 2 】

本実施形態では、電源スイッチ 4 0 のオン操作により電源が投入された時に、メイン制御基板 1 0 0 が、各種データを電源断前の状態に復帰するための電源断復帰処理を実行する。

30

## 【 0 1 7 3 】

電源断復帰処理では、スタックポインタを復帰し、サブ制御基板 1 0 0 0 へ送信するサブ制御コマンドに係る出力データを復帰する。その後、設定されている設定値データが正常範囲内か否かを判断する。判断の結果、異常（値が定められた範囲外）の場合は復帰不可能エラー処理に移行する。一方、正常（値が定められた範囲内）の場合は、未使用 RAM 領域を初期化し、定期的に行われる割込みを起動し、入力ポートを読み込む。その後、電源断処理済みフラグのクリアし、使用レジスタの復帰、電源断時の割込み禁止 / 許可状態の復帰を行い、電源断復帰処理を終了する。なお、電源断復帰処理を終了すると電源断が発生する前の状態に復帰し、復帰しない場合（設定変更時）は遊技進行メインの制御処理を始める行う。

40

## 【 0 1 7 4 】

本実施形態では電源断復帰処理内の所定のタイミングで割込みを起動しているが、プログラム開始処理の電源断復帰処理後に割込みを起動してもよい。

## 【 0 1 7 5 】

## &lt; 遊技進行メインの説明 &gt;

本実施形態に係るメイン制御基板 1 0 0 が実行する遊技進行メインの制御処理について図 9 のフローチャートを用いて説明する。

50

## 【 0 1 7 6 】

メイン制御基板 1 0 0 は、前回遊技以前に保存されたフリーズ演出番号の値を参照し、保存されているフリーズ演出番号がフリーズ演出を実行すべき番号に対応する場合はフリーズ演出を実行し、保存されているフリーズ演出番号がフリーズ演出を実行すべき番号に対応しない場合はフリーズ演出を実行せずに次の処理に進む。フリーズ演出を実行しないときはフリーズ演出番号を保存しないように構成してもよく、その場合はフリーズ演出番号が保存されているか否かを判定し、保存されていない場合は次の処理に進むよう構成してもよい。

## 【 0 1 7 7 】

次に、メダル投入口 1 7 から遊技メダルが投入されると、ベット数若しくはクレジット数を更新する（遊技メダル投入処理）。次に、遊技が実行可能となるベット数がベットされているかを判定し、ベットされていると判定した場合は、スタートスイッチ 1 2 が操作されたか否かを判定し、ベットされていないと判定した場合は、遊技メダルの投入、またはクレジットに貯留されている状態であればベットスイッチの操作受付（クレジットに貯留されている状態の場合）を待つ。遊技が実行可能となるベット数がベットされており、スタートスイッチ 1 2 が操作された（スタートスイッチ信号がオンと判定された）場合は、内部抽せん処理を行い、スタートスイッチ 1 2 が操作されていない（スタートスイッチ信号がオンと判定されていない）場合は、スタートスイッチ 1 2 の操作受付を待つ。

10

## 【 0 1 7 8 】

内部抽せん処理では、内部抽せん用乱数を生成して取得した内部抽せん用乱数値を用いて所定の演算処理を実行し、当選役（条件装置番号）を決定する。当選役を決定した後は、各ストップスイッチの停止タイミングに対応した停止制御テーブルを予め作成し、リール回転後のストップスイッチ操作受付を許可した直後にストップスイッチの操作を受け付けても停止制御が実行可能なように準備しておく。

20

## 【 0 1 7 9 】

スロットマシン P S 1 に設けられている当選役の種類は、大別して、ボーナス、小役、リプレイがある。

## 【 0 1 8 0 】

ボーナスは、予め定められた場合に作動する役物を意味している。一般的には、表示窓 4 の有効ライン上に「 7 ・ 7 ・ 7 」や「 7 ・ 7 ・ バー」の図柄組合せを停止表示させたときに作動する。ボーナスに関する役物の作動により、規定数ごとの入賞に係る図柄組合せの数が増減したり、規定数ごとの入賞に係る図柄組合せの条件装置作動確率が変更されたりする。ボーナスには、R B、B B、C B、M B、S B に分けられる。

30

## 【 0 1 8 1 】

R B は、レギュラーボーナスの略称であり、第 1 種特別役物とも称される。R B は、一般的には 8 回の小役入賞か 1 2 回の遊技結果を得ることを終了条件として設定され、R B 中は小役の当選確率を通常役抽選テーブルよりも高く設定した R B 中役抽選テーブルを用いて役抽選を行う。

## 【 0 1 8 2 】

B B はビッグボーナスの略称であり、第 1 種特別役物に係る連続作動装置とも称される。B B は、小役入賞に係る 2 8 5 枚を超える遊技メダルの払い出しが終了条件として設定され、B B 中は小役（後述する）の当選確率を通常役抽選テーブルよりも高く設定した B B 中役抽選テーブルを用いて役抽選を行う。なお、B B 中は B B 中役抽選テーブルを設けなくてもよい。例えば、後述する R B 中役抽選テーブルを B B の終了条件を満たすまで連続作動させるものを B B 中役抽選テーブルと称してもよい。

40

## 【 0 1 8 3 】

C B は、チャレンジボーナスの略称であり、第 2 種特別役物とも称される。C B には、役抽選の結果に関わらず少なくともすべての小役が当選した状態に設定することができる。また、C B 中は、予め定められたリールに関し、通常の停止制御とは異なる停止制御を行う。例えば、左リール 8 a を 1 9 0 ミリ秒から 7 5 ミリ秒以内に停止するように制御す

50

ることが考えられる。

【 0 1 8 4 】

C B は、上述したように少なくともすべての小役が当選した状態となるため操作手順に応じて表示可能となる図柄組合せが表示できない（取りこぼしとも称す）構成にしてもよい。例えば、C B 中は、左リール 8 a を 1 9 0 ミリ秒から 7 5 ミリ秒以内に停止するように制御することで、1 9 0 ミリ秒以内に停止する場合は任意の操作タイミングで特定の図柄を有効ライン上に表示することができたが、7 5 ミリ秒以内に停止する場合は特定の操作タイミングでは特定の図柄を表示できない場合を有してもよい。

【 0 1 8 5 】

M B は、ミドルボーナスの略称であり、第 2 種特別役物に係る連続作動装置とも称される。M B には、小役入賞に係る 1 5 3 枚を超えるメダルの払い出し、R B 当選、または後述する S B の当選を終了条件として設定される。

10

【 0 1 8 6 】

S B は、シングルボーナスの略称であり、普通役物とも称される。S B には、1 回の遊技の結果が得られることが終了条件として設定される。S B 中は小役の当選確率を通常役抽選テーブルよりも高く設定した S B 中役抽選テーブルを用いて役抽選を行う。

【 0 1 8 7 】

本実施形態における B B は、B B 中役抽選テーブルを用いて役抽選を行うとしたが、これに限られず、B B 中は通常役抽選テーブルと小役の当選確率が同一の確率に設定されているとともに R B の当選確率が上昇した B B 一般役抽選テーブルと、小役の当選確率を通常役抽選テーブルよりも高く設定した R B 中役抽選テーブルを用いて遊技を行ってもよい。この場合であっても、B B では、小役入賞に係る 2 8 5 枚のメダルを超える払い出しを終了条件として設定していることに変わりはない。また、これらボーナスに関する制御を司るものを総称して特別遊技制御手段という。

20

【 0 1 8 8 】

小役は、当選した小役に基づく図柄組合せが有効ライン上に停止表示され、入賞判定処理（後述する）により入賞と判定したときに、停止表示した図柄組合せに基づくメダルの払い出しを行う役である。

【 0 1 8 9 】

リプレイ（再遊技役とも称す）は、当選したリプレイに基づく図柄組合せが有効ライン上に停止表示され、入賞判定処理により入賞と判定したときに、再遊技（新たにメダルを投入しなくても自動ベットにより次の遊技を行うことが可能となる遊技）を付与する役である。リプレイは当選した遊技において取りこぼすことはないため、リプレイが当選した次遊技は必ず再遊技となる。

30

【 0 1 9 0 】

役抽選の抽選結果において、ボーナス、小役、及び、リプレイのいずれの役にも当選しなかったときは、ハズレとなり、後述する入賞処理を行わない。ハズレとなったときは有効ラインにいずれの役にも係らない図柄組合せを停止表示する。

【 0 1 9 1 】

役抽選により抽選が行われる役のうち、B B、R B、及び、M B に関して、当選した遊技で図柄組合せが有効ライン上に停止表示されなかったときは、次遊技以降に当選フラグを持越すことができる（特別役持越手段）。当選フラグ持越し中は、当選フラグ持越し前の役抽選テーブルを用いて役抽選を行ってもよいし、当選フラグに応じた持越中役抽選テーブル（内部中内部抽せんテーブルや内部中役抽選テーブルとも称す）を用いて役抽選を行ってもよい。持越中役抽選テーブルを用いているときに、当選した B B、R B、または M B に基づく図柄組合せが有効ライン上に停止表示した場合は、役抽選テーブルの移行条件を満たすと判断し、持越中役抽選テーブルから当選フラグに対応する役抽選テーブルに移行する。

40

【 0 1 9 2 】

役抽選テーブルには、複数種類の役に対する当選確率が定められており、遊技状態に応

50

じて複数種類の役抽選テーブルを設けている。例えば、ＢＢ中に使用するＢＢ中役抽選テーブルや、ＭＢ中に使用するＭＢ中役抽選テーブル等が該当する。

【０１９３】

役抽選テーブルには、１種類の図柄組合せが有効ライン上に停止表示可能な単独当選役や、複数の図柄組合せが１または複数の有効ライン上に停止表示可能な重複当選役を役抽選の抽選結果に応じて設定する。

【０１９４】

重複当選役として設定している複数の図柄組合せは、全ての図柄組合せを操作態様に依りて一の当選役を停止表示可能に設定してもよいし、一部の図柄組合せを停止表示不可能に設定してもよい。この重複当選した役の内、一部の停止表示不可能な図柄組合せに対応する役のことを制御用役と称することもある。

10

【０１９５】

制御用役の役割としては、複数の役抽選結果として同一の図柄組合せを有効ライン上に停止表示可能な場合であっても、重複当選役として設定している制御用役の種類に応じて停止表示する有効ラインを異ならせるように制御することができる役割を担っている。

【０１９６】

当選フラグ制御手段は、役抽選の抽選結果でいずれかの役が当選したときに、当選した役に対応するフラグをオンにする。そして、遊技者によって全てのストップスイッチ１３が操作され、当選した役に係る入賞処理を終了するときに当選した役に対応するフラグをオフにする。

20

【０１９７】

また、上述したＢＢ、ＲＢ、及び、ＭＢに関しては、当選した遊技でフラグをオンにするが、全てのストップスイッチ１３が操作されたときに当選したＢＢ、ＲＢ、またはＭＢの図柄組合せが有効ライン上に停止表示していない場合は、次遊技以降にフラグをオンの状態で持越し、上述した持越中役抽選テーブルを設定し、当選したＢＢ、ＲＢ、またはＭＢの図柄組合せが停止表示して当選役に係る入賞処理を終了したことにより、ＢＢ、ＲＢ、またはＭＢに対応するフラグをオフにする。

【０１９８】

また、役抽選テーブルには、ＲＴ役抽選テーブルを設ける。ＲＴとは、役抽選においてリプレイの当選確率が通常役抽選テーブルと比べて異なる遊技状態であり、リプレイタイムの略称である。

30

【０１９９】

ＲＴの具体的な使用例として、通常役抽選テーブルのハズレの領域をリプレイに置換えてリプレイの当選確率を増加するようにしてもよいし、通常役抽選テーブルのリプレイの領域をハズレに置き換えてリプレイの当選確率を減少するようにしてもよい。

さらに、通常役抽選テーブルとリプレイの領域は同一であるが、リプレイの領域内で当選するリプレイの種類を異ならせるようにしてもよい。

スロットマシンＰＳ１では、複数のＲＴ役抽選テーブルを設けており、それぞれ所定の移行条件を満たすと他のＲＴ状態に移行するように構成している。

【０２００】

40

ＲＴ役抽選テーブルの移行条件は、以下を挙げることができる。移行条件１は特定の図柄組合せ（ボーナスに関する図柄組合せ、ＲＴ移行図柄組合せ）が停止表示したときであり、移行条件２はボーナスが当選したときであり、移行条件３はボーナスのうちＢＢ、ＲＢ、またはＭＢが終了したときであり、移行条件４は特定の図柄組合せ（ＲＴ移行図柄組合せ）が停止表示されてから規定回数の遊技を消化したときであり、移行条件５は、ＢＢ、ＲＢ、またはＭＢが終了してから規定回数の遊技を消化したときである。これらのＲＴ役抽選テーブルの移行条件は遊技性に応じて適宜設定できる。

【０２０１】

置数とは、内部抽せん手段による内部抽せんテーブルに定められている各抽せん結果の当選個数であり、各置数を６５５３６で割ると当選確率となる。また、各置数を合計する

50



と 6 5 5 3 6 となる。例えば置数 4 の抽せん結果の当選確率は、 $1 / 16384$  となる。

【 0 2 0 2 】

また、上述した R T 役抽選テーブルの移行条件 1 ~ 5 の何れかの条件を満たした場合にリプレイに関する置数を変更することができる。例えば、R T 1 のリプレイ確率が  $1 / 7.3$  であり、R T 1 から R T 2 に移行したときは R T 2 のリプレイ確率を  $1 / 1.5$  に変更するようにしてもよい。これにより、リプレイ確率が高い状態に移行することでメダルの減少を抑制し、遊技性に興味を与えることができる。

【 0 2 0 3 】

次に、前回遊技でセットされた最小遊技時間 ( 4 . 1 秒に相当 ) が経過したかチェックする。最小遊技時間が経過したと判定した場合 ( 最小遊技時間タイマの値が 0 であると判定した場合 ) は、最小遊技時間を新たにセットし、最小遊技時間が経過したと判定していない場合 ( 最小遊技時間タイマの値が 0 であると判定していない場合 ) は、最小遊技時間タイマの値をデクリメントした後最小遊技時間が経過したか否かをチェックする。この最小遊技時間のチェック処理は最小遊技時間が経過したと判定するまで実行され、最小遊技時間の判定処理と最小遊技時間を新たにセットする処理の間に遊技進行メイン処理として他の処理は実行しないよう構成されている。これにより、最小遊技時間が他の処理で延びることがないため遊技者の遊技時間をいち早く可能にできる。即ち、遊技者を待たせることなく遊技を間延びさせることを防止できる。

【 0 2 0 4 】

しかし、これに限らず、最小遊技時間の判定処理と最小遊技時間を新たにセットする処理の間に遊技進行メイン処理として他の処理を実行するよう構成されていてもよい。この場合の他の処理としては、R W M アドレスをクリアする処理や、他のデータを R W M に記憶する処理や、処理時間の短いその他の命令であってもよい。これらの処理は処理時間が極めて短いため最小遊技時間の延長をユーザが体感できないレベルとなっている。最小遊技時間を新たにセットした後はリール回転開始準備処理を実行する。

【 0 2 0 5 】

リール回転開始準備処理では、前回遊技で保存した回胴停止に係るデータを初期化し、今回の遊技で使用する停止テーブルをセットし、全リールの回転開始の出力を要求し、リールの回転開始を示すサブ制御コマンド ( リール回転開始コマンド ) をセットする。

【 0 2 0 6 】

停止テーブルとは、内部抽せん手段による役抽選の結果で定まる図柄制御番号に対応して設けられており、ストップスイッチ 1 3 の操作タイミングに対応したリールの停止位置を予め定めたものである。

【 0 2 0 7 】

リール回転開始準備処理が終了した後は、フリーズ演出 ( 例えば、リール回転前のリール演出 ) に関する処理を実行する。フリーズ演出では、リールを少しだけ動かしたり、リールを逆回転させたりして、主に当選役の期待度を示唆するために実行する。

【 0 2 0 8 】

フリーズ演出が実行されない場合や、フリーズ演出が実行されて当該フリーズ演出の実行が終了した後は、リールを回転させる処理 ( リール回転処理、リール回転開始処理、又は回胴回転開始処理とも称す ) を実行する。リールの回転状態として、加速状態、定速回転状態、停止準備状態、停止状態の 4 つの状態があり、リールを回転させるときは加速状態をセットする。加速状態では割込み処理によりステッピングモータを徐々に回転させていく処理を実行する。

【 0 2 0 9 】

加速状態で実行される加速処理とは、リールの回転が停止している状態から定速回転処理を行うまでに実行する処理である。定速回転処理では 1 割込み処理毎にステッピングモータを 1 ステップ移動させる処理を実行するが、リールが停止している状態でいきなり定速回転処理を実行するとトルクが足りなくなり脱調する可能性が高くなる。このため、徐々にリールを回転するために加速処理が必要となる。なお、本実施形態における加速処理

10

20

30

40

50

では最初に50回の割込み処理後にステッピングモータを1ステップ移動させ、次に30回の割込み処理後にステッピングモータを1ステップ移動させ、次に10回の割込み処理後にステッピングモータを1ステップ移動させ、次に5回の割込み処理後にステッピングモータを1ステップ移動させ、次に2回の割込み処理後にステッピングモータを1ステップ移動させ、次に1回の割込み処理後にステッピングモータを1ステップ移動させる。その後1割込み処理毎にステッピングモータを1ステップ移動させる定速回転処理に繋げる。

#### 【0210】

定速回転処理を実行しているときは上述した回転不良検出カウンタの値を割込み処理毎にインクリメントし回転不良を検出している。なお、回転不良検出カウンタの初期値を0としたため割込み処理毎にインクリメントしているが、回転不良検出カウンタの初期値を180とした場合は、割込み処理毎に回転不良検出カウンタの値をデクリメントし、0となったタイミングで回転不良を検出したと判定してもよい。

10

#### 【0211】

また、定速回転状態ではストップスイッチの停止受付を許可し、ストップスイッチの操作を待つ。ストップスイッチの停止受付を許可したときはストップスイッチのランプを青色に点灯させストップスイッチが有効であることを遊技者に報知する(ストップスイッチの停止受付を許可していないときは赤色に点灯)。このストップスイッチランプの点灯制御に関しては、メイン制御手段100の処理でもよいしサブ制御手段1000の処理でもよい。また、ストップスイッチのランプの点灯制御として、押し順ナビを実行する場合に、ストップスイッチのランプを点滅させるなどして、遊技者に停止操作すべきストップスイッチを認識し易いよう構成してもよい。

20

#### 【0212】

また、リールが回転開始したことを示すコマンドをサブ制御手段1000に送信し、サブ制御手段1000が当該コマンドを受信したときは、リールの回転時間を計測するリール回転時間計測タイマをセットしカウントをスタートする。そして、リール回転時間計測タイマの値が所定値に到達(3分相当の時間)した場合は、液晶上に「リールを止めてください」(リール停止警告画像)と表示させ、遊技者にリールの回転を促す。リール回転時間計測タイマはストップスイッチが操作されると(ストップスイッチの操作を受け付けると)初期化し、未だ回転しているリールがあれば再度カウントを実行する。こうして全てのリールが停止するまではリール回転時間計測タイマを更新し続ける。

30

#### 【0213】

なお、リール停止警告画像は、押し順ナビと同時期に表示されている場合は押し順ナビよりも前面に表示することで、リール停止警告画像と押し順ナビとの表示領域が重複した場合にも、リール停止警告画像の視認性が担保され、遊技者に対してストップスイッチの操作を明確に促すことができる。また、このときに押し順ナビが見え難くなってどのリールを停止すればわからなくなる虞があるため、サブスイッチや演出用スイッチ等が操作されることでリール停止警告画像を消して(若しくはリール停止警告画像を小さく、または移動して)押し順ナビを認識できるようにしてもよい。

#### 【0214】

遊技進行メイン処理にてストップスイッチの操作受付を有効にした後は、ストップスイッチが操作されるまでストップスイッチの操作受付の判定処理(リール停止受付チェック処理)を繰り返す。いずれかのストップスイッチが操作されたと判定した場合は、操作されたストップスイッチに対応するリールの停止制御(すべり制御とも称す)を実行する。このとき操作されたストップスイッチに対応するリールは定速回転状態から停止準備状態に移行する。停止準備状態では、定速回転のまま目的の停止位置までリールを回転させる。そして、目的の停止位置に到達したときは停止状態に移行し、4相励磁が全てONとなりブレーキをかける。なお、すべり制御はストップスイッチ13の操作から190ミリ秒以内の間に行われる。本実施形態では、ストップスイッチ13の操作受付時は4図柄先までの図柄を引き込むことが可能である。

40

#### 【0215】

50

ここで、目的の停止位置とは、現在通過している図柄番号と停止位置として保存されている図柄番号が一致しているか否かで判断し、一致していると判断した場合は目的の停止位置として4相励磁を全てONにする。また、現在通過している図柄番号とは、上述したインデックスセンサがインデックスを検知した瞬間（インデックス信号の立ち上がり時）に初期図柄番号がセットされそこから割込み処理で1図柄分移動したときに初期図柄番号の次の図柄番号がセットされることで判断している。

#### 【0216】

リール停止受付チェック処理を実行した後は全リールが停止しているかチェックする。全リールが停止している場合は入賞判定処理を実行してから入賞処理を実行し、全リールが停止していない場合は回転中のリールに対応するストップスイッチの停止操作受付待ち処理を実行する。そして、全リールが停止した後は状態表示モニタの表示内容を更新し、有利区間クリアカウンタ管理処理へ移行する。そして、RT状態等の更新を行う遊技終了チェック処理を行い、遊技進行メインの一連の流れを終了する。なお、リールの回転を開始してから停止操作受付までの期間にソフト乱数の更新処理を行ってもよい。

10

#### 【0217】

入賞判定処理とは、有効ライン上に役を構成する図柄組合せが停止表示したか否かを判定する処理である。ストップスイッチの操作を受け付けたときに決定した停止図柄が異常であるか否かを判定するため、実際に有効ライン上に停止した図柄組合せで判定しているわけではない。入賞判定処理により有効ライン上に役を構成する図柄組合せが停止表示したと判定された後は入賞処理を行い、入賞判定処理により有効ライン上に役を構成する図柄組合せが停止したと判定しなかったときは、ハズレに基づく処理を行う。

20

#### 【0218】

入賞処理とは、有効ライン上に停止させる図柄組合せに基づいて、遊技者に特典を付与する処理である。小役に基づく図柄組合せを停止させるときの入賞処理としては、停止させた図柄組合せに基づくメダルの払い出しや、停止させた図柄組合せに基づいて遊技状態を移行する処理であり、リプレイに基づく図柄組合せを停止させたときの入賞処理としては、リプレイの権利を与えることや、停止させた図柄組合せに基づいて遊技状態を移行する処理であり、ボーナスに基づく図柄組合せを停止させたときの入賞処理としては、停止させた図柄組合せに基づいて遊技状態を移行する処理である。なお、ハズレの場合は入賞処理を行わない。

30

#### 【0219】

しかし、これに限らず、入賞判定処理の結果がハズレとなったときには、ハズレに基づく入賞処理を行い、入賞処理の結果として遊技者に特典を付与しないという処理を行ってもよい。また、ハズレに基づく入賞処理として、ハズレとなったときの操作態様に応じて遊技状態を移行してもよい。例えば、ハズレとなったときに予め定めた操作順番に応じて全てのストップスイッチ13が操作されたときは、フリーズ当選確率が異なる遊技状態に移行することが挙げられる。また、小役の取りこぼしによる見た目上のハズレの場合であっても、払い出しを行わずに、RT状態の移行など遊技状態の移行制御を行うなどの入賞処理を行うこともできる。さらに、ボーナスに基づく入賞処理として停止表示した図柄組合せに基づくメダルの払い出しやリプレイの権利を与えることを付加してもよい。

40

#### 【0220】

遊技状態を移行する処理とは、移行する遊技状態に応じた役抽選テーブルを設定すること、移行する遊技状態に応じたリール制御を設定すること、移行する遊技状態に応じたフリーズ当選確率を設定すること、またはこれらの組合せである。

#### 【0221】

入賞判定処理は、入賞した図柄組合せを判定すると、有効ラインに停止表示された入賞図柄組合せ情報（停止出目情報）、及び、役抽選結果情報をサブ制御基板1000に送信する。一方、サブ制御基板1000はこれらの情報を受信すると、入賞図柄組合せ情報、及び、役抽選結果情報に応じた演出を表示装置32、ランプ、またはスピーカSを用いて出力することができる。

50

## 【 0 2 2 2 】

入賞判定処理は、全ての有効ラインにおいて入賞の判定を行い、判定の結果、複数の有効ライン上に、重複当選役に基づく図柄組合せが複数停止表示したときは、停止表示した複数の図柄組合せの各々に対して入賞処理を行う。

## 【 0 2 2 3 】

例えば、払い出し枚数として2枚と設定した小役と、払い出し枚数として10枚と設定した小役が、複数の有効ラインに停止表示しているときの入賞処理としては、2枚と設定した小役に基づく払い出し枚数と10枚と設定した小役に基づく払い出し枚数とを合算して、12枚の払い出しを行う。

## 【 0 2 2 4 】

そして、1回の払い出し枚数には上限を設定し、複数の小役に基づく図柄組合せを有効ライン上に停止表示したときに、払い出し枚数の上限値を超えるときは、上限値の枚数を払い出す。

## 【 0 2 2 5 】

例えば、払い出し枚数の上限値を15枚に設定して、払い出し枚数として12枚と設定した小役と、払い出し枚数として10枚と設定した小役が複数の有効ラインに停止表示しているときの入賞処理としては、12枚と設定した小役と10枚と設定した小役の合算値が上限値を超えるときは、上限値である15枚の払い出しを行う。

## 【 0 2 2 6 】

本実施形態では、小役に対してのみメダルを払い出すように設定しているが、リプレイに基づく入賞処理として、賭け枚数分のメダルを払い出してもよいし、ボーナスに基づく入賞処理として予め設定している枚数のメダルを払い出してもよい。

## 【 0 2 2 7 】

< 有利区間クリアカウンタ管理処理 >

本実施形態に係る遊技進行メインが実行する処理のうち、有利区間の管理に関する有利区間クリアカウンタ管理処理に関して、図11を基に説明する。

## 【 0 2 2 8 】

初めに、現在の有利区間クリアカウンタの値を1減算し、減算前の有利区間クリアカウンタの値が0か否かを判定する。減算前の有利区間クリアカウンタの値が0であると判定されたときは、次に有利区間フラグが1であるか否かを判定する。有利区間フラグは遊技状態と対応しており、有利区間フラグが1の場合は有利区間であり、有利区間フラグが0の場合は通常区間である。有利区間フラグが1であると判定されたときは、今回遊技から有利区間に移行することが決定されたことを示しているため、有利区間クリアカウンタに1500保存する。有利区間クリアカウンタに保存する1500は有利区間を実行可能な最大遊技数に対応しており、有利区間を最大でも1500遊技実行すると次の遊技から通常区間がセットされる。これは、のめりこみ防止のためであり、1日中メダルが増え続けるという状態を抑制し、射幸心を著しく煽らないようにしている。

## 【 0 2 2 9 】

なお、有利区間フラグを1にセットするタイミングとしては、スタートスイッチ受付時からリール回転開始までの間にある有利区間移行抽せん処理で実行する。有利区間移行抽せん処理では抽選の対象となる条件装置番号を選出したときに通る処理であり、有利区間移行抽せんに当選すれば有利区間フラグに1をセットし、有利区間移行抽せんに非当選であれば有利区間フラグを0（通常区間）にセットする。本実施形態においては有利区間移行抽せんは通常区間の時のみ実行される処理である。なお、有利区間移行抽せんを有利区間中に実行することも考えられる。この場合は、有利区間移行抽せんに当選すれば有利区間フラグに1をセットするが、有利区間移行抽せんに非当選の場合は現在のフラグを維持する（有利区間フラグが1であれば1、有利区間フラグが0であれば0を維持する）。有利区間フラグを1から0に更新する際は有利区間から通常区間に移行したときのパラメータ初期化処理で更新する。

## 【 0 2 3 0 】

10

20

30

40

50

減算前の有利区間クリアカウンタの値が 0 であると判定され、有利区間フラグが 1 でないと判定されたときは、通常区間中であるため有利区間クリアカウンタ管理処理を終了する。

#### 【 0 2 3 1 】

減算前の有利区間クリアカウンタの値が 0 でないと判定されたときは、有利区間クリアカウンタの値が減算後は 0 であるか否かを判定する。減算後の有利区間クリアカウンタの値が 0 でないと判定されたときは、有利区間中（最終遊技以外）であるため、MY カウンタに OUT（当該遊技の払い出し）枚数から IN（当該遊技の賭け）枚数の差を MY カウンタに加算する。なお、加算後の MY カウンタの値が負の値となる場合は、初期値（0）を保存する。ここで MY カウンタとは有利区間中において、最もメダルが減少している状態を起点として増加した値をカウントするものであり、有利区間中にメダルが減少している間は常に 0 となっている（例えば、MY カウンタ値が 0 の状態で、3 枚賭けで遊技を実行してハズレとなった場合には、カウンタ値は - 3 となるが、カウンタ値が負の値となった場合には 0 に補正する）。また、たまたま小役が入賞して MY カウンタが 10（10 枚小役）となっても、そこから 5 遊技間（1 遊技あたり 3 枚投入）はずれが続くと MY カウンタの値は 0 となっている。そして、MY カウンタの値が 2400 を超える（2400 ちょうどの場合は終了しない）と有利区間クリアカウンタが 0 でなくても有利区間を終了させる処理を実行する。

10

#### 【 0 2 3 2 】

MY カウンタの値が 2400 を超えるときは、指示機能に係る性能へ影響を与えるパラメータをすべて 0 に更新する。指示機能に係る性能へ影響を与えるパラメータとは、AT ゲーム数や AT に関する遊技状態が挙げられる。そして、有利区間フラグを 0 に更新することで、有利区間ではない通常区間へと移行し、本処理を終了する。MY カウンタの値が 2400 以下のときは、有利区間を維持したまま本処理を終了する。なお、本実施形態において、有利区間中にリプレイが当選した場合は、MY カウンタの更新処理は実行しないが、MY カウンタが 2400 を超えているか否かの判断処理は通るようにしている。リプレイの場合、投入枚数と同じ枚数が自動的にベットされるため、OUT - IN は常に 0 となる。しかし、ノイズや不正行為により MY カウンタの値が本来の処理とは異なるタイミングで更新される可能性があるため、リプレイ時においても MY カウンタの上限値に到達したか否かを判定している。

20

30

#### 【 0 2 3 3 】

また、有利区間の終了契機は 1500 遊技の経過、または MY 2400 を超える以外にも遊技機ごとに任意のタイミングで終了させることができる。例えば、所定役が当選したときの終了抽せんに当選したときや、任意の遊技数（1500 遊技未満）を実行したときが該当する。このように任意の終了契機で有利区間を終了するときは、有利区間クリアカウンタ管理処理を実行するより前（全リール停止後に実行する AT に係る処理が望ましい）に有利区間クリアカウンタの値に 1 をセットすることで、有利区間クリアカウンタ管理処理を実行したときに有利区間クリアカウンタの減算前が 1 であり、有利区間クリアカウンタの減算後が 0 となり、有利区間クリアカウンタ管理処理にて有利区間を終了させることができる。即ち、有利区間クリアカウンタの値に 1 をセットした後、カウンタ値を 1 減算することによって、有利区間クリアカウンタの値が 0 となって有利区間を終了させることができる。これにより、任意の終了条件を達成したときに別の有利区間終了モジュールを用いなくても同じモジュール内で処理することが可能となる。

40

#### 【 0 2 3 4 】

また、有利区間クリアカウンタ管理処理での有利区間クリアカウンタ減算処理は、いずれのベット数（遊技機として複数の規定数が設定されている場合）、いずれの遊技状態においても実行するよう構成されている。

#### 【 0 2 3 5 】

##### < 設定変更処理 >

本実施形態に係るメイン制御基板 100 が実行する設定変更処理について図 10 のフロ

50

ーチャートを用いて説明する。

【 0 2 3 6 】

設定変更モードが起動すると、現在の設定値が正常範囲か否かを判定し、正常範囲内であったときは、現在の設定値を取得し、正常範囲外であったときは、設定値として「 1 」を保存し、設定値「 1 」を取得する。

【 0 2 3 7 】

設定値を取得した後は、設定値表示データを保存する。設定値表示データを保存した後は割込み処理であるダイナミック点灯制御により、 5 割込みごとに設定値表示データを参照して点灯制御を行う。

【 0 2 3 8 】

その後、スタートスイッチ 1 2 がオフからオンになったか否かを判定する。スタートスイッチ 1 2 がオフからオンになっていないと判定したときは、設定スイッチがオフからオンになったか否かを判定する。

【 0 2 3 9 】

ここで、設定スイッチがオフからオンになっていないと判定したときは、再度スタートスイッチ 1 2 がオフからオンになったか否かを判定し、設定スイッチがオフからオンになったと判定したときは、設定値が最大設定値以上（設定 6 ）か否かを判定する。

【 0 2 4 0 】

設定値が最大値以上でなければ、現在の設定値にインクリメントする処理を行い、設定値が最大値以上であれば、現在の設定値に初期値（ 0 ）を保存し、さらにインクリメントする処理を行う。設定値をインクリメントした後は、更新した設定値を表示し、スタートスイッチ 1 2 がオフからオンになったか否かを判定する処理まで戻る。

【 0 2 4 1 】

その後、スタートスイッチセンサが検知され、スタートスイッチ 1 2 がオフからオンになったと判定したときは、設定値の確定処理を行い、設定キースイッチがオンからオフになったと判定するまで待機し、設定キースイッチがオンからオフになったと判定したときには決定した設定値を主制御 R A M に保存して設定表示 L E D を消灯し、メダルセレクト 3 4 に設けられたブロックをオンにする（メダルがホッパ 4 4 へ流下するための通路を形成する）ことで設定変更モードを終了する。

【 0 2 4 2 】

ここで、設定変更モードとは、 1 から 6 の設定値（表示上は 1 ～ 6 の設定値）のうち何れかの設定値を決定する手段である。何れかの設定値を決定した後は、次に設定変更手段による設定値の変更が行われるまで、決定した設定値に対応する内部抽せんテーブル（役抽選テーブルとも称す）を設定し続ける。なお、設定値ごとに内部抽せんによる抽せん結果の決定確率（役の当選確率）が異なる役抽選テーブルが設けられている。

【 0 2 4 3 】

設定変更手段は、スロットマシン P S 1 の電源が投入されていない状態において、遊技場の管理者により設定変更用いる設定キーが回転操作され、設定キースイッチ信号がオンになる回転位置に設定キーを保持された状態でスロットマシン P S 1 の電源が投入されると、スロットマシン P S 1 の電源投入を契機として設定キースイッチ信号をオンにする。本実施形態において、設定キースイッチ信号のオンとは、立ち上がりのオン（オフ オンとなること）であり、電源断が発生する前に設定キーがオンとなっていた場合は、電源投入後には立ち上がりのオンは検出されないため、設定変更モードに移行しないよう構成されているが、設定キースイッチ信号のオンをレベルのオンとし、電源断が発生する前にオンとなっていた場合であっても電源の再投入時に設定キーがオンの場合設定変更モードに移行するよう構成してもよい。

【 0 2 4 4 】

設定変更手段は、設定キースイッチ信号がオンであり、ドア開放信号がオンであり、かつ、設定変更可能フラグがオンであると判定したときは、スロットマシン P S 1 の設定値を変更可能な設定変更モードを起動する。

10

20

30

40

50

## 【 0 2 4 5 】

設定変更可能フラグは遊技状態に応じてオンとオフを切り替える。例えば、スタートスイッチ 1 2 が操作されてから遊技が終了するまでの期間は、設定変更可能フラグをオフにして、それ以外の期間は設定変更可能フラグをオンにする態様が考えられる。しかし、この態様のみに限らず特定のボーナス遊技が開始したとき、または特定のボーナス内部中となっているときのみ設定変更可能フラグをオフにしてもよいし、設定変更可能フラグを設けないことでどの状態でも設定変更可能となるように構成されていてもよい。

## 【 0 2 4 6 】

設定変更モードを起動すると、メダルセレクト 3 4 に設けられたブロックをオフにして、メダル投入による遊技の開始を行うことができないようにする。設定変更モードで変更できる設定値データは、「 1 」、「 2 」、「 3 」、「 4 」、「 5 」、「 6 」の 6 段階あり、設定値が高くなるごとに、出玉率の高い役抽選テーブルを設定する。

## 【 0 2 4 7 】

設定変更モードを起動した後は、設定変更モードであることを報知するために、フロントパネル P S 2 の背面に備えられた設定表示 L E D を点灯する。そして、セットした設定値データを表示するための設定値表示データをセットして、スロットマシン P S 1 のフロントパネル P S 2 前面に配置したクレジット数表示器 2 6 と、スロットマシン P S 1 のフロントパネル P S 2 裏面に配置された設定表示 L E D ( 図示しない ) を点灯して、設定値を表示する。設定値データが「 1 」の場合の設定値表示は「 1 」を表示し、設定値データが「 2 」の場合の設定値表示は「 2 」を表示し、設定値データが「 3 」の場合の設定値表示は「 3 」を表示し、設定値データが「 4 」の場合の設定値表示は「 4 」を表示し、設定値データが「 5 」の場合の設定値表示は「 5 」を表示し、設定値データが「 6 」の場合の設定値表示は「 6 」を表示する。

## 【 0 2 4 8 】

なお、設定値データ記憶領域に記憶されている設定値データを「 0 」～「 5 」の 6 段階で記憶するときは、設定値データが「 0 」の場合の設定値表示は「 1 」を表示し、設定値データが「 1 」の場合の設定値表示は「 2 」を表示し、設定値データが「 2 」の場合の設定値表示は「 3 」を表示し、設定値データが「 3 」の場合の設定値表示は「 4 」を表示し、設定値データが「 4 」の場合の設定値表示は「 5 」を表示し、設定値データが「 5 」の場合の設定値表示は「 6 」を表示する。

## 【 0 2 4 9 】

設定変更モードを起動した後は、スタートスイッチ 1 2 のセンサ信号がオンであるか否かを判定し続け、スタートスイッチ 1 2 が操作されてスタートスイッチ 1 2 のセンサ信号がオンになったと判定したときは、設定値を決定し設定表示 L E D に現在の設定値を表示する。換言すると、設定変更モード中にスタートスイッチ 1 2 のセンサ信号がオンになったと判定した場合は設定スイッチが操作されても設定値が変更されないようになっている。

## 【 0 2 5 0 】

一方、スタートスイッチ 1 2 のセンサ信号がオンであると判定していない状態で、設定スイッチ信号がオンになったと判定したときは、設定スイッチ立ち上がりデータをクリアして、現在の設定値が最大設定値 ( 設定値データ「 6 」 ) 以上であるか否かを判定して、現在の設定値が最大設定値 ( 設定値データ「 6 」 ) 以上であると判定したときは設定値データをクリア ( 設定値データを「 1 」にする ) して、現在の設定値が最大設定値未満 ( 設定値「 1 」～「 5 」 ) であると判定したときは現在の設定値にインクリメントする。なお設定値データを 0 ～ 5 の 6 段階とした場合の設定変更モードの処理としては、現在の設定値が最大設定値 ( 設定値データ「 5 」 ) 以上であるか否かを判定して、現在の設定値が最大設定値 ( 設定値データ「 5 」 ) 以上であると判定したときは設定値データをクリア ( 設定値データを「 0 」にする ) して、現在の設定値が最大設定値未満 ( 設定値「 0 」～「 4 」 ) であると判定したときは現在の設定値にインクリメントするようにすればよい。

## 【 0 2 5 1 】

なお、設定変更モードを起動した後にスタートスイッチ 1 2 のセンサ信号がオンである

と判定された場合の設定表示LEDの設定値表示態様として、設定値が変更できないことを示すために設定表示LEDに「0」と表示したり、設定表示LEDに「\_\_X」（「X」は確定後の設定値）と表示したり等のように設定変更可能時の設定値表示の態様と異なる態様で設定値を表示してもよい。

#### 【0252】

<本実施形態に係る各種スイッチ押下中の電源断に対応する制御>

フロントパネルPS2が閉鎖状態であり、遊技終了後であり、3ベットされておらず（自動ベットされていない状況も含む）、且つクレジット数として3ベット可能な数以上の数が記憶されている（例えば、ベットされていない状況のクレジット数は3以上、又は1ベットされている状況のクレジット数は2以上）状況下（以下、MAXベット可能状態と称す）では、MAXベットスイッチ18が操作（押下）されるとMAXベット処理が実行されることでベット数として3が記憶され、1ベットランプ、2ベットランプ、3ベットランプが点灯する（MAXベットスイッチ18が押下される前は1ベットランプ、2ベットランプ、3ベットランプは消灯している）。

10

#### 【0253】

なお、フロントパネルPS2が閉鎖状態である状況下だけでなく、フロントパネルPS2が開放状態である状況下であっても、遊技終了後であり、3ベットされておらず（自動ベットされていない状況も含む）、且つクレジット数として3ベット可能な数以上の数が記憶されている（例えば、ベットされていない状況のクレジット数は3以上、又は1ベットされている状況のクレジット数は2以上）状況下であれば、MAXベットスイッチ18が操作（押下）されるとMAXベット処理が実行されることでベット数として3が記憶され、1ベットランプ、2ベットランプ、3ベットランプが点灯する（MAXベットスイッチ18が押下される前は1ベットランプ、2ベットランプ、3ベットランプは消灯している）ように構成してもよい。なお、以下では特に記載のない限り、電源投入時は、フロントパネルPS2が閉鎖している状況であるが、フロントパネルPS2が開放している状況でも同様の挙動をするよう構成されていてもよい。

20

#### 【0254】

また、MAXベット可能状態には、ベットされていない状況、1ベットされている状況、2ベットされている状況が含まれるがMAXベットスイッチ18が操作されて1ベットランプ、2ベットランプ、3ベットランプが新たに点灯するのはベットされていない状況であるMAXベット可能状態のことであり、1ベットされている状況であるMAXベット可能状態では、すでに1ベットランプが点灯している状況で新たに2ベットランプ、3ベットランプが点灯し、2ベットされている状況であるMAXベット可能状態では、すでに1ベットランプ、2ベットランプが点灯している状況で新たに3ベットランプが点灯するようになっている。

30

#### 【0255】

また、MAXベット可能状態では、MAXベットランプが点灯しており、遊技者にMAXベットスイッチ18の操作が有効であることを報知している。そして、MAXベット可能状態においてMAXベットランプが点灯しているときにMAXベットスイッチ18が押下されると（MAXベットスイッチ18を検知するセンサがOFFからONとなると）MAXベットランプが消灯する。換言すると、MAXベットスイッチ18が押下中（MAXベットスイッチ18が押下されて離されていない状態であり、MAXベットスイッチ18のセンサがONを維持している状態）であってもMAXベットランプは消灯する。

40

#### 【0256】

また、MAXベット可能状態で、電源断が発生して動作電圧が閾値を下回り、遊技機が動作できなくなった状況において、MAXベットスイッチ18が押下され、MAXベットスイッチ18の押下中に電源が投入された場合（電源断復帰処理が実行された場合）は、MAXベットランプは点灯し、MAXベット処理は実行されないようになっている。また、MAXベットスイッチ18が押下中のため、新たにMAXベットスイッチ18の押下によるMAXベット処理もできない。換言すると、MAXベットスイッチ18が押下中（M

50



A Xベットスイッチのセンサ信号がオンの状態)であるため、M A Xベットスイッチ 1 8 の押下ができずM A Xベット処理もできない。

【 0 2 5 7 】

これにより、例えば停電が発生した後の電源投入時に意図しないM A Xベットスイッチ 1 8 の操作がなされている状況 ( M A Xベットスイッチ 1 8 の上に手を置いている状況等 ) があっても、ベットされてしまうことを防ぐことが可能となり、またそのような場合でもM A Xベットスイッチ 1 8 の操作が有効であることをM A Xベットランプの点灯態様で正確に報知することができる。このため、M A Xベットスイッチ 1 8 の操作が有効であると認識した遊技者は、押下していたM A Xベットスイッチ 1 8 を一旦離れた後に ( M A Xベットスイッチ 1 8 のセンサがO NからO F Fになった後に )、再度M A Xベットス

10

【 0 2 5 8 】

また、例えば、電源断の前後でM A Xベットスイッチ 1 8 の戻りバネやセンサに不具合が生じ、M A Xベットスイッチ 1 8 の押下状態が解消されない事態となったときに、M A Xベットランプを点灯させることで、M A Xベット処理ができなくてもソフトの不具合ではないことを管理者に報知することが可能となる。

【 0 2 5 9 】

また、M A Xベット可能状態で、電源断が発生して動作電圧が閾値を下回り、遊技機が動作できなくなった状況において、M A Xベットスイッチ 1 8 が押下され、M A Xベットスイッチ 1 8 の押下中に電源が投入された場合 ( 電源断復帰処理が実行された場合 ) は、M A Xベットランプは点灯し、M A Xベット処理は実行されないようになっているが、新たに1ベットスイッチ 1 9 が操作 ( 押下 ) されることで ( 1ベットスイッチ 1 9 を検知するセンサがO F FからO Nとなることで ) 1ベット処理が実行可能となっている。

20

【 0 2 6 0 】

これにより、例えば停電が発生した後の電源投入時に意図しないM A Xベットスイッチ 1 8 の操作がなされている状況 ( M A Xベットスイッチ 1 8 の上に手を置いている状況等 ) があっても、M A Xベットランプの点灯態様によりベット処理は可能であることを報知し1ベットスイッチ 1 9 が操作可能であることを示唆できるようになっている。また、このような場合であっても1ベットスイッチ 1 9 の操作が有効であることから遊技を進行させることができるようになっている。

30

【 0 2 6 1 】

また、M A Xベット可能状態で、電源断が発生して動作電圧が閾値を下回り、遊技機が動作できなくなった状況において、M A Xベットスイッチ 1 8 が押下され、M A Xベットスイッチ 1 8 の押下中に電源が投入された場合 ( 電源断復帰処理が実行された場合 ) は、M A Xベット処理は実行される態様であってもよい。この場合は電源投入後にM A Xベットランプが点灯していても消灯していてもよい。電源投入後にM A Xベットランプが点灯している場合は、1ベットスイッチ 1 9 が操作可能であることを示唆し、1ベットスイッチ 1 9 が操作されると3ベット状態から1ベット状態になって、クレジットに差分の「 2 」が戻されるようになっている ( 3ベット状態でクレジット数が5 0の場合は差分をクレジットに戻すことができないため1ベットスイッチ 1 9 が操作されても1ベット状態にならず3ベット状態を維持するため電源投入後にM A Xベットランプは点灯しない ( 消灯している ) )。電源投入後にM A Xベットランプが消灯している場合は、M A Xベット処理が実行されたことを示唆することが可能となっている。また、電源投入後にM A Xベットランプが点灯している場合でも消灯している場合でも電源投入時に3ベット音 ( 1ベット音を3回分 ) を出力することでM A Xベット処理が実行されたことを報知することが可能となる。

40

【 0 2 6 2 】

続いて、M A Xベット可能状態 ( ベットされていない状況 ) で、1ベットスイッチ 1 9 が操作 ( 押下 ) されるとベット数として1が記憶され、1ベットランプが点灯する。また

50

、まだMAXベットスイッチ18の操作が有効であることからMAXベットランプも点灯している。

【0263】

また、MAXベット可能状態（ベットされていない状況）で、電源断が発生して動作電圧が閾値を下回り、遊技機が動作できなくなった状況において、1ベットスイッチ19が押下され、1ベットスイッチ19の押下中に電源が投入された場合（1ベットスイッチ19のセンサがONを維持している状態で、電源断復帰処理が実行された場合）は、MAXベットランプは点灯し、1ベット処理は実行されないようになっている。また、1ベットスイッチ19が押下中のため、新たに1ベットスイッチ19の押下による1ベット処理もできない。

10

【0264】

これにより、例えば停電が発生した後の電源投入時に意図しない1ベットスイッチ19の操作がなされている状況（1ベットスイッチ19の上に手を置いている状況等）があっても、ベットされてしまうことを防ぐことが可能となり、またそのような場合でもMAXベットランプの点灯態様によりベット処理は可能であることを報知し1ベットスイッチ19が操作可能であることを示唆することが可能となっている。このため、MAXベットスイッチ18や1ベットスイッチ19の操作が有効であると認識した遊技者は、押下していた1ベットスイッチ19を一旦離れた後に（1ベットスイッチ19のセンサがONからOFFになった後に）、再度1ベットスイッチ19を押下すること、または、押下していた1ベットスイッチ19を離さずに（1ベットスイッチ19のセンサがONを維持している状態）、MAXベットスイッチ18を押下することで（MAXベットスイッチ18のセンサがOFFからONとなることで）、1ベット処理またはMAXベット処理を行わせることができる。

20

【0265】

また、MAXベット可能状態（ベットされていない状況）で、電源断が発生して動作電圧が閾値を下回り、遊技機が動作できなくなった状況において、1ベットスイッチ19が押下され、1ベットスイッチ19の押下中に電源が投入された場合（電源断復帰処理が実行された場合）は、MAXベットランプは点灯し、1ベット処理は実行されないようになっているが、新たにMAXベットスイッチ18が操作（押下）されることでMAXベット処理が実行可能となっている。

30

【0266】

これにより、例えば停電が発生した後の電源投入時に意図しない1ベットスイッチ19の操作がなされている状況（1ベットスイッチ19の上に手を置いている状況等）があっても、MAXベットランプの点灯態様によりベット処理は可能であることを報知しMAXベットスイッチ18が操作可能であることを示唆できるようになっている。また、このような場合であってもMAXベットスイッチ18の操作が有効であることから遊技を進行させることができるようになっている。

【0267】

また、MAXベット可能状態で、電源断が発生して動作電圧が閾値を下回り、遊技機が動作できなくなった状況において、1ベットスイッチ19が押下され、1ベットスイッチ19の押下中に電源が投入された場合（電源断復帰処理が実行された場合）は、1ベット処理は実行される態様であってもよい。この場合は電源投入後にMAXベットランプが点灯しており、MAXベットスイッチ18が操作可能であることを示唆し、MAXベットスイッチ18が操作されると1ベット状態から3ベット状態になる。また、電源投入時に1ベット音を出力することで1ベット処理が実行されたことを報知することが可能となる。

40

【0268】

また、MAXベット可能状態（ベットされていない状況）で、電源断が発生して動作電圧が閾値を下回り、遊技機が動作できなくなった状況において、MAXベットスイッチ18が押下され（フロントパネルPS2が開放していない状況であっても、既に開放している状況であってもよい）、フロントパネルPS2が開放している状況でMAXベットスイ

50

ツチ 18 の押下中に電源が投入された場合（電源断復帰処理が実行された場合）は、MAX ベットランプは点灯し、MAX ベット処理は実行されないようになっているが、当該 MAX ベットスイッチ 18 の押下を継続している状況下で新たに 1 ベットスイッチ 19 が操作（押下）されることで 1 ベット処理が実行可能となっている。また、MAX ベット可能状態（ベットされていない状況）で、電源断が発生して動作電圧が閾値を下回り、遊技機が動作できなくなった状況において、MAX ベットスイッチ 18 が押下され（フロントパネル PS 2 が開放していない状況であっても、既に開放している状況であってもよい）、フロントパネル PS 2 が開放している状況で MAX ベットスイッチ 18 の押下中に電源が投入された場合（電源断復帰処理が実行された場合）は、MAX ベットランプは点灯し、MAX ベット処理は実行されないようになっているが、MAX ベットスイッチ 18 を離し、新たに MAX ベットスイッチ 18 が操作（押下）されることで MAX ベット処理が実行可能となっている。なお、この場合において、新たに 1 ベットスイッチ 19 又は MAX ベットスイッチ 18 が押下されて、1 ベット処理又は MAX ベット処理が実行されたとしても、1 ベット音や 3 ベット音を出力しないように構成されていてもよいし、新たに 1 ベットスイッチ 19 又は MAX ベットスイッチ 18 が押下されて、1 ベット処理又は MAX ベット処理が実行されることにより、3 ベットされておりフロントパネル PS 2 が開放している状況下では、スタートスイッチ 12 が操作（押下）されるとリール回転処理が実行され、各リールが回転するが、スタート音は出力しないように構成されていてもよい。

10

**【0269】**

これにより、例えば停電が発生した後の電源投入時に意図しない MAX ベットスイッチ 18 の操作がなされている状況（MAX ベットスイッチ 18 の上に手を置いている状況等）があっても、ベットされてしまうことを防ぐことが可能となり、またそのような場合でも MAX ベットスイッチ 18 の操作が有効であることを MAX ベットランプの点灯態様で正確に報知することができる。

20

**【0270】**

また、例えば、電源断の前後で MAX ベットスイッチ 18 の戻りバネやセンサに不具合が生じ、MAX ベットスイッチ 18 の押下状態が解消されない事態となったときに、MAX ベットランプを点灯させることで、MAX ベット処理ができなくてもソフトの不具合ではないことを管理者に報知することが可能となる。

**【0271】**

30

また、フロントパネル PS 2 が開放していても 1 ベットスイッチ 19 による 1 ベット処理を有効にすることで、フロントパネル PS 2 が開放している状況で管理者が行う作業（例えば、設定確認や管理者メニューの設定等）とあわせて、正常に 1 ベット処理が可能か否かの動作確認をすることが可能となる。なお、遊技店での遊技において、フロントパネル PS 2 が開放した状況での遊技は正常ではないため、あえて 1 ベット音を出力しないことで、遊技者に対して正常でないことを認識させることが可能となる。

**【0272】**

また、MAX ベット可能状態（ベットされていない状況）で、電源断が発生して動作電圧が閾値を下回り、遊技機が動作できなくなった状況において、MAX ベットスイッチ 18 が押下され（フロントパネル PS 2 が開放していない状況であっても、既に開放している状況であってもよい）、フロントパネル PS 2 が開放している状況で MAX ベットスイッチ 18 の押下中に電源が投入された場合（電源断復帰処理が実行された場合）は、MAX ベットランプは点灯せず、MAX ベット処理は実行されず、新たに 1 ベットスイッチ 19 が操作（押下）されても 1 ベット処理が実行されず、その後、MAX ベットスイッチ 18 の操作（押下）が継続している状況でフロントパネル PS 2 を閉鎖する（閉鎖を検知する）と MAX ベットランプが点灯し、新たに 1 ベットスイッチ 19 が操作（押下）されると 1 ベット処理が可能となる態様であってもよい。

40

**【0273】**

これにより、例えば停電が発生した後の電源投入時に意図しない MAX ベットスイッチ 18 の操作がなされている状況（MAX ベットスイッチ 18 の上に手を置いている状況等

50

）があっても、ベットされてしまうことを防ぐことが可能となり、また、MAXベットランプを点灯させないことで遊技者に対して遊技の進行ができない状態であることを認識させることが可能となる。さらにまた、フロントパネルPS2を閉鎖すると、MAXベットスイッチ18の操作（押下）が継続していても、1ベットスイッチ19でのベット操作を有効にすることで、できる限り遊技の進行を阻害しないようにすることが可能となる。

【0274】

また、MAXベット可能状態で、電源断が発生して動作電圧が閾値を下回り、遊技機が動作できなくなった状況において、MAXベットスイッチ18と1ベットスイッチ19が押下され、MAXベットスイッチ18と1ベットスイッチ19の押下中に電源が投入された場合（電源断復帰処理が実行された場合）は、MAXベットランプは点灯し、MAXベット処理と1ベット処理は実行されないようになっている。また、この場合において、1ベットスイッチ19の押下を継続している状況でMAXベットスイッチ18を離し、新たにMAXベットスイッチ18を操作（押下）するとMAXベット処理が実行可能となっている。同様に、MAXベット可能状態で、電源断が発生して動作電圧が閾値を下回り、遊技機が動作できなくなった状況において、MAXベットスイッチ18と1ベットスイッチ19が押下され、MAXベットスイッチ18と1ベットスイッチ19の押下中に電源が投入された場合（電源断復帰処理が実行された場合）は、MAXベットランプは点灯し、MAXベット処理と1ベット処理は実行されないようになっているが、MAXベットスイッチ18の押下を継続している状況で1ベットスイッチ19を離し、新たに1ベットスイッチ19を操作（押下）すると1ベット処理が実行可能となっている。

【0275】

これにより、例えば停電が発生した後の電源投入時に意図しないMAXベットスイッチ18と1ベットスイッチ19の操作がなされている状況（MAXベットスイッチ18と1ベットスイッチ19の上に手を置いている状況等）があっても、ベットされてしまうことを防ぐことが可能となり、また、そのような場合でもMAXベットスイッチ18の操作が有効であることをMAXベットランプの点灯態様で正確に報知することができる。また、このような場合であってもMAXベットスイッチ18と1ベットスイッチ19の操作が有効であることから遊技を進行させることができるようになっている。

【0276】

フロントパネルPS2が閉鎖状態であり、遊技終了後であり、1ベットもされておらず（再遊技が作動していない）、且つ通常演出表示中（連続演出やAT演出以外の演出状態）又はデモ画面表示中の状況下（以下、メニュー画面表示可能状態と称す）では、サブスイッチ20が操作（押下）されると（サブスイッチ20を検知するセンサがOFFからONとなると）メニュー画面の表示処理が実行され、表示装置32にメニュー画面が表示される。

【0277】

また、メニュー画面表示可能状態で、電源断が発生して動作電圧が閾値を下回り、遊技機が動作できなくなった状況において、サブスイッチ20が押下され、サブスイッチ20の押下中に電源が投入された場合（サブスイッチ20のセンサがONを維持している状態で、電源断復帰処理が実行された場合）は、サブスイッチランプは点灯し、メニュー画面は表示されない。

【0278】

これにより、例えば停電が発生した後の電源投入時に意図しないサブスイッチ20の操作がなされている状況（サブスイッチ20の上に手を置いている状況等）があっても、意図しないメニュー画面を表示させず、サブスイッチランプの点灯態様によりメニュー画面の表示処理は可能であることを報知しサブスイッチ20が操作可能であることを示唆できるようになっている。このため、サブスイッチ20の操作が有効であると認識した遊技者は、押下していたサブスイッチ20を一旦離した後に（サブスイッチ20のセンサがONからOFFになった後に）、再度サブスイッチ20を押下することで（サブスイッチ20のセンサがOFFからONとなることで）、メニュー画面の表示処理を行わせることがで

きる。

【 0 2 7 9 】

また、メニュー画面表示可能状態で、電源断が発生して動作電圧が閾値を下回り、遊技機が動作できなくなった状況において、サブスイッチ 2 0 が押下され、サブスイッチ 2 0 の押下中に電源が投入された場合（電源断復帰処理が実行された場合）は、サブスイッチランプは点灯し、メニュー画面が表示される態様であってもよい。この場合は、サブスイッチ 2 0 の押下意思を反映して、電源投入後即座にメニュー画面を表示でき、さらにサブスイッチランプを点灯することで、メニュー画面中の各項目の決定操作は有効であることを示唆することができる。

【 0 2 8 0 】

また、MAXベット可能状態であり、且つ、メニュー画面表示可能状態で、電源断が発生して動作電圧が閾値を下回り、遊技機が動作できなくなった状況において、MAXベットスイッチ 1 8 とサブスイッチ 2 0 が押下され、MAXベットスイッチ 1 8 とサブスイッチ 2 0 の押下中に電源が投入された場合（電源断復帰処理が実行された場合）は、MAXベットランプは点灯し、MAXベット処理は実行されず、サブスイッチランプは点灯し、メニュー画面は表示されないようになっている。また、MAXベットスイッチ 1 8 が押下中のため、新たにMAXベットスイッチ 1 8 の押下によるMAXベット処理もできない。換言すると、MAXベットスイッチ 1 8 が押下中（MAXベットスイッチのセンサ信号がオンの状態）であるため、MAXベットスイッチ 1 8 の押下ができずMAXベット処理もできない。

【 0 2 8 1 】

これにより、例えば停電が発生した後の電源投入時に意図しないMAXベットスイッチ 1 8 とサブスイッチ 2 0 の操作がなされている状況（MAXベットスイッチ 1 8 とサブスイッチ 2 0 の上に手を置いている状況等）があっても、意図せずベットされてしまうこと及びメニュー画面を表示することを防ぐことが可能となり、またそのような場合でもMAXベットスイッチ 1 8 の操作が有効であることをMAXベットランプの点灯態様で正確に報知することができるとともに、サブスイッチランプの点灯態様によりメニュー画面の表示処理は可能であることを報知しサブスイッチ 2 0 が操作可能であることを示唆できるようになっている。

【 0 2 8 2 】

また、例えば、電源断の前後でMAXベットスイッチ 1 8 の戻りバネやセンサに不具合が生じ、MAXベットスイッチ 1 8 の押下状態が解消されない事態となったときに、MAXベットランプを点灯させることで、MAXベット処理ができなくてもソフトの不具合ではないことを管理者に報知することが可能となる。

【 0 2 8 3 】

また、MAXベット可能状態であり、且つ、メニュー画面表示可能状態で、電源断が発生して動作電圧が閾値を下回り、遊技機が動作できなくなった状況において、MAXベットスイッチ 1 8 とサブスイッチ 2 0 が押下され、MAXベットスイッチ 1 8 とサブスイッチ 2 0 の押下中に電源が投入された場合（電源断復帰処理が実行された場合）は、MAXベットランプは点灯し、MAXベット処理は実行されず、サブスイッチランプは点灯し、メニュー画面が表示される態様であってもよい。この場合は、サブスイッチ 2 0 の押下意思を反映して、電源投入後即座にメニュー画面を表示でき、さらにサブスイッチランプを点灯することで、メニュー画面中の各項目の決定操作は有効であることを示唆することができる。なお、この場合はメニュー画面を表示したあともMAXベットランプの点灯を継続し、MAXベット処理が実行可能であることを報知する。

【 0 2 8 4 】

フロントパネル P S 2 が閉鎖状態であり、遊技終了後であり、1ベットもされておらず（再遊技が作動していない）、且つクレジット数が1以上の状況下（以下、精算可能状態と称す）では、精算スイッチが操作（押下）されると精算処理が実行され、クレジットに貯留されているメダルが受け皿 2 8 に払い出される。

## 【 0 2 8 5 】

また、精算可能状態で、電源断が発生して動作電圧が閾値を下回り、遊技機が動作できなくなった状況において、精算スイッチが押下され（精算スイッチを検知するセンサがOFFからONとなり）、精算スイッチの押下中に電源が投入された場合（精算スイッチのセンサがONとなっている状態で、電源断復帰処理が実行された場合）は、MAXベットランプは点灯し、精算処理は実行されない。また、精算スイッチ押下中はMAXベットスイッチ18が押下されてもMAXベット処理は実行されない。

## 【 0 2 8 6 】

これにより、例えば停電が発生した後の電源投入時に意図しない精算スイッチの操作がなされている状況（精算スイッチの上に手を置いている状況等）があっても、意図しない精算処理を実行させず、また、MAXベットランプの点灯態様によりクレジットにメダルが残っていることを報知できるため、遊技者がクレジットを残したまま離席してしまうことを防ぐことが可能となっている。

10

## 【 0 2 8 7 】

また、精算可能状態で、電源断が発生して動作電圧が閾値を下回り、遊技機が動作できなくなった状況において、精算スイッチが押下され、精算スイッチの押下中に電源が投入された場合（電源断復帰処理が実行された場合）は、MAXベットランプは点灯し、精算処理は実行されないが、精算スイッチ押下中にMAXベットスイッチ18が押下されるとMAXベット処理は実行する態様であってもよい。

## 【 0 2 8 8 】

これにより、例えば停電が発生した後の電源投入時に意図しない精算スイッチの操作がなされている状況（精算スイッチの上に手を置いている状況等）があっても、意図しない精算処理を実行させず、また、MAXベットスイッチの操作が有効であることにより、遊技の進行をできる限り阻害しないことで遊技の興趣を下げないようにすることができる。

20

## 【 0 2 8 9 】

また、精算可能状態で、電源断が発生して動作電圧が閾値を下回り、遊技機が動作できなくなった状況において、精算スイッチが押下され、精算スイッチの押下中に電源が投入された場合（電源断復帰処理が実行された場合）は、MAXベットランプは点灯し、精算処理が実行される態様であってもよい。

## 【 0 2 9 0 】

これにより、例えば遊技場の開店前に電源投入作業を行う場合、精算スイッチの操作がなされている状況（精算スイッチの上に手を置いている状況等）で電源投入作業を行うと、電源投入後すぐに精算処理が実行可能となるため、開店前の電源投入作業とクレジットに残っているメダルの精算作業が簡略化できる。

30

## 【 0 2 9 1 】

また、精算可能状態で、電源断が発生して動作電圧が閾値を下回り、遊技機が動作できなくなった状況において、精算スイッチが押下され、精算スイッチの押下中に電源が投入された場合（電源断復帰処理が実行された場合）は、精算処理が実行される態様であっても精算処理が実行されない態様であっても、サブスイッチ20のランプは点灯し、サブスイッチ20の操作は有効となっている（サブスイッチ20の操作を受け付けることでメニュー画面を表示可能となっている）。

40

## 【 0 2 9 2 】

これにより、例えば停電が発生した後の電源投入時に意図しない精算スイッチの操作がなされている状況であってもサブスイッチの20の操作によりメニュー画面を表示でき、メニュー画面で遊技履歴の確認や音量調整等の遊技に役立つ情報を閲覧したり、変更したりすることができる。また、このときに遊技の進行に関する操作を全て有効にすることで、精算以外の遊技は全て実行可能となる。精算処理は遊技の終了時にしか使用することはなく、また、精算処理を実行しなくても投入メダル数を調整することで、遊技者が不利になることはないため、遊技の進行をできるだけ妨げることなく実行させることが可能となっている。

50

## 【 0 2 9 3 】

また、MAXベット可能状態であり、且つ、精算可能状態で、電源断が発生して動作電圧が閾値を下回り、遊技機が動作できなくなった状況において、MAXベットスイッチ18と精算スイッチが押下され、MAXベットスイッチ18と精算スイッチの押下中に電源が投入された場合（電源断復帰処理が実行された場合）は、MAXベットランプは点灯し、MAXベット処理と精算処理は実行されないようになっている。また、この場合において、精算スイッチの押下を継続している状況でMAXベットスイッチ18を離し、新たにMAXベットスイッチ18を操作（押下）するとMAXベット処理が実行可能となっており、MAXベットスイッチ18の押下を継続している状況で精算スイッチを離し、MAXベットスイッチ18の押下を継続している状況で新たに精算スイッチを操作（押下）すると精算処理が実行可能となっている。

10

## 【 0 2 9 4 】

これにより、例えば停電が発生した後の電源投入時に意図しないMAXベットスイッチ18と精算スイッチの操作がなされている状況（MAXベットスイッチ18と精算スイッチの上に手を置いている状況等）があっても、ベットされてしまうこと及び精算処理を防ぐことが可能となる。また、MAXベットランプの点灯態様によりクレジットにメダルが残っていること及びMAXベットスイッチ18の操作が有効であることを正確に報知できる。

## 【 0 2 9 5 】

フロントパネルPS2が閉鎖状態であり、遊技終了後であり、3ベットされている（再遊技が作動している場合も含む）状況下（以下、リール回転可能状態と称す）では、スタートスイッチ12が操作（押下）されるとリール回転処理が実行され、各リールが回転する。なお、リール回転処理が実行されるのは最小遊技時間が経過した後となっている。

20

## 【 0 2 9 6 】

また、リール回転可能状態で電源断が発生して動作電圧が閾値を下回り、遊技機が動作できなくなった状況において、スタートスイッチ12が押下され、スタートスイッチ12の押下中に電源が投入された場合（電源断復帰処理が実行された場合）は、スタートランプは点灯するが、何れのリールも回転しない。

## 【 0 2 9 7 】

これにより、例えば停電が発生した後の電源投入時に意図しないスタートスイッチ12の操作がなされている状況（スタートスイッチ12の上に手を置いている状況等）があっても、意図しないリールの回転が実行されず、ベットされている遊技媒体を遊技者が意図せず使用してしまうことを防ぐことが可能となり、また、そのような場合でもスタートスイッチ12の操作が有効であることをスタートランプの点灯態様で正確に報知することができる。

30

## 【 0 2 9 8 】

また、リール回転可能状態で電源断が発生して動作電圧が閾値を下回り、遊技機が動作できなくなった状況において、スタートスイッチ12が押下され、スタートスイッチ12の押下中に電源が投入された場合（電源断復帰処理が実行された場合）は、スタートランプは点灯せず、何れのリールも回転しない態様であってもよい。このような場合はスタートスイッチ12の操作を終了すると（スタートスイッチ12のセンサ信号がオフになると）、スタートランプは点灯する態様であるといよい。

40

## 【 0 2 9 9 】

これにより、例えば停電が発生した後の電源投入時に意図しないスタートスイッチ12の操作がなされている状況（スタートスイッチ12の上に手を置いている状況等）があっても、意図しないリールの回転が実行されず、ベットされている遊技媒体を遊技者が意図せず使用してしまうことを防ぐことが可能となり、また、そのような場合にスタートランプを点灯させないことで、一度スタートスイッチ12の操作を終了してからでないとしリールが回転しないことを遊技者に認識させることが可能であり、スタートスイッチ12の操作を終了するとスタートランプが点灯することでスタートスイッチ12の操作が有効であ

50

ることを正確に報知することができる。

【 0 3 0 0 】

また、リール回転可能状態で電源断が発生して動作電圧が閾値を下回り、遊技機が動作できなくなった状況において、スタートスイッチ 1 2 が押下され、スタートスイッチ 1 2 の押下中に電源が投入された場合（電源断復帰処理が実行された場合）は、全てのリールが回転する態様であってもよい。

【 0 3 0 1 】

これにより、リール回転可能状態で電源断が発生して瞬間的に動作電圧が閾値を下回り、その後動作電圧が閾値を上回って自動的に電源投入されるまでの間にスタートスイッチ 1 2 が操作され、スタートスイッチ 1 2 が操作されている状態で自動的に電源が投入された場合（電源断復帰処理が実行された場合）、電源が投入された後に全てのリールが回転するので、遊技者がどのようなタイミングでスタートスイッチ 1 2 を操作しても遊技を進行（全てのリールを回転）させることが可能となり、遊技者の手間の軽減や遊技テンポの改善が可能となる。

【 0 3 0 2 】

フロントパネル P S 2 が閉鎖状態であり、全てのリールが回転しており、ストップスイッチ 1 3 の操作の受け付けが有効となっている状況下（以下、リール停止可能状態と称す）では、ストップスイッチ 1 3 が操作（押下）されると（左ストップスイッチ 1 3 a、中ストップスイッチ 1 3 b、右ストップスイッチ 1 3 c を検知するそれぞれのセンサのいずれかが O F F から O N となると）、操作されたストップスイッチ 1 3 に対応するリールに対して停止制御処理が実行され、操作されたストップスイッチ 1 3 に対応するリールが停止する。なお、リール停止可能状態は全てのリールが回転している状況に限られず、何れか一つのリールが回転している状況であってもリール停止可能状態と称することができる。

【 0 3 0 3 】

リール停止可能状態では、ストップスイッチ 1 3 を構成する L E D が有効であることを示す点灯態様となっており、ストップスイッチ 1 3 が操作されてもリールが停止できないリール停止不可能状態では、ストップスイッチ 1 3 を構成する L E D が無効であることを示す点灯態様となっている。

【 0 3 0 4 】

ここで、リール停止不可能状態とは、リールが回転しているにもかかわらずストップスイッチ 1 3 の操作を受け付けられない状態（回転不良検出中や主制御手段 1 0 0 が管理する他のスイッチが操作されているとき等）でもよいし、リールが回転していない状態（全てのリールが停止している状態や左リールが停止しているときに左ストップスイッチ 1 3 a が操作されたとき等）でもよい。

【 0 3 0 5 】

また、ストップスイッチ 1 3 を構成する L E D が有効であることを示す点灯態様とは、白色で点灯する態様や赤色等の色で点灯する態様であり、ストップスイッチ 1 3 を構成する L E D が無効であることを示す点灯態様とは、無灯（消灯）となっている態様や有効であることを示す点灯色とは異なる点灯色（例えば青色等）で点灯する態様である。

【 0 3 0 6 】

また、リール停止可能状態で、電源断が発生して動作電圧が閾値を下回り、遊技機が動作できなくなった状況において、左ストップスイッチ 1 3 a が押下され、左ストップスイッチ 1 3 a の押下中に電源が投入された場合（左ストップスイッチ 1 3 a のセンサが O N を維持している状態で、電源断復帰処理が実行された場合）は、左リールに対して、停止制御処理は実行されない。また、左ストップスイッチ 1 3 a の押下中に電源が投入された場合においては、ストップスイッチ 1 3 を構成する L E D は無効であることを示す点灯態様となっている。

【 0 3 0 7 】

これにより、例えば、左ストップスイッチ 1 3 a が最終停止操作に対応するストップスイッチであり、左リール停止可能状態にて停電が発生した後、電源投入時に意図しない左

10

20

30

40

50



ストップスイッチ 13 a の操作がなされている状況であっても左ストップスイッチ 13 a の操作により左リールの回転を停止させないため、目押しの必要な小役を取りこぼす等遊技者に不利益を与えてしまうことを防ぐことが可能となる。また、押し順により遊技者に有利な図柄組合せが停止する内部抽せん結果（所謂、押し順役）が当選した際の正解押し順とは異なる押し順でストップスイッチ 13 が操作受け付してしまうことを防ぐことも可能となる。

#### 【0308】

また、リール停止可能状態で、電源断が発生して動作電圧が閾値を下回り、遊技機が動作できなくなった状況において、左ストップスイッチ 13 a が押下され、左ストップスイッチ 13 a の押下中に電源が投入された場合（電源断復帰処理が実行された場合）は、左リールに対して、停止制御処理が実行される態様であってもよい。この場合においても、左ストップスイッチ 13 a の押下中に電源が投入された場合においては、ストップスイッチ 13 を構成する LED は無効であることを示す点灯態様となっている。

10

#### 【0309】

これにより、例えば遊技中に電源断が発生して瞬間的に動作電圧が閾値を下回り、その後動作電圧が閾値を上回って自動的に電源投入されるまでの間に左ストップスイッチ 13 a が押下され、左ストップスイッチ 13 a が押下されている状態で自動的に電源が投入された場合（電源断復帰処理が実行された場合）、電源が投入された後に左リールが停止するので、遊技者がどのようなタイミングでストップスイッチ 13 を押下しても遊技を進行（対応するリールの停止）させることが可能となり、遊技者の手間の軽減や遊技テンポの改善が可能となる。なお、電源投入後に押下されているストップスイッチ 13 に対応するリールを停止させるときは、当該リールが加速中であっても停止させるよう構成することで、本来遊技者が停止させたかったタイミングに近づけることが可能となる。ただし、電源投入後に押下されているストップスイッチ 13 が複数ある場合は、何れのリールも停止させないよう構成されている。

20

#### 【0310】

< 本実施形態に係るすべり制御中の電源断に対応する制御 >

スタートスイッチ 12 が操作されてリールが回転している状況でストップスイッチ 13 の操作を受け付けると、ストップスイッチ 13 の受付位置から停止位置までリールを回転させ（所謂すべり制御）停止位置までリールが回転するとリールが停止するようになっている。このすべり制御中に電源断処理が実行されるとすべり制御が実行できなくなるため停止位置にリールを停止することができなくなってしまう。

30

#### 【0311】

また、ストップスイッチ 13 を受け付けた時点で停止位置を決定しており、決定した停止位置に基づいて入賞判定処理を実行するため、実際にリールが停止しているか否かに関わらず停止位置に基づいて小役が入賞したと判定されたときは小役に基づくメダルの払出が実行される。

#### 【0312】

このため、内部抽せん処理により小役が当選した遊技において、小役に対応する図柄が停止可能なタイミングでストップスイッチ 13 の操作を受け付けたときのすべり制御中に電源断処理が実行され、電源断復帰後に小役に対応する図柄が有効ラインに停止していなくても全てのリールが停止した後の入賞判定処理により小役に対応する図柄組合せが停止されたと判定されて停止された図柄組合せに応じたメダルの払出が行われるようになっている。

40

#### 【0313】

これは、以下の理由による。すなわち、遊技者がメダルの払出を受けるタイミングで停止操作をしたにもかかわらず、メダルの払出を受けられない状況がないようにする効果がある一方で、どの図柄組合せに基づくメダルの払出なのか認識できないという問題もあった。この問題を解決するために、内部抽せん処理により小役が当選した遊技において、小役に対応する図柄が停止可能なタイミングでストップスイッチ 13 の操作を受け付けたと

50

きのすべり制御中（停止受付からすべり制御が終わるまで）に電源断処理が実行され、電源断復帰後にリールを回転させてインデックスを検知させ、検知したインデックス情報に基づいて停止位置までリールを回転させてから停止位置で停止させる制御を行い、その後メダルを払い出す。

【0314】

このように構成することで、すべり制御中に電源断処理が実行されても、電源復帰後に再度停止する予定であった停止位置まで回転させることで、何の図柄組合せが停止されたかを遊技者に視認させることが可能となるので、遊技者の興趣を向上させることができる。

【0315】

また、すべり制御中に電源断処理が実行され、電源復帰後の再回転処理でインデックスを検知した後、予定していた停止位置まで移動する間に同一の図柄が存在していたとしても予定していた停止位置まで移動する。仮に予定していた停止位置の手前の同一図柄で停止すると遊技中に停止することのない停止禁止系の停止表示となる可能性もあるため、停止禁止か否かの判断処理が必要となるが、再回転処理中の処理負担を軽減するために予定していた位置まで移動させるようにしている。

【0316】

また、すべり制御中に電源断処理が実行され、電源復帰後の再回転処理では、通常の胴回転開始処理と同様に加速処理と定速処理を実行する。なお、これに限らず、通常とは異なる加速処理と定速処理を実行してもよい。例えば、加速時間が短くなっていたり、加速時間が長くなっていたり、定速回転の速度が遅くなっていたり、定速回転の速度が速くなっていたり、する態様が考えられる。このように通常とは加速態様、又は定速態様を変化させることで、通常とは異なる回転であることを遊技者に認識させることができる。

【0317】

また、再回転中に定速回転をしているときに停止受付位置と同じ位置まで回転した場合は、通常の回転処理と同様に停止操作を受け付けたとしてすべり制御となり、予定していた停止位置まで回転すると、リールを駆動しているステッピングモータに全相励磁信号を出力し（4相ステッピングモータの場合は4相励磁信号を出力する）再回転しているリールを停止する。

【0318】

また、すべり制御中に電源断処理が実行され、電源復帰後の再回転処理中においては、遊技者に再回転中であることを認識させるために、液晶上に「再回転中」と表示したり、音声で「再回転中です」と出力したり、エラー表示器にエラー表示をさせたり、する態様が考えられる。この態様によって通常とは異なる回転であることを遊技者に認識させることができる。

【0319】

また、すべり制御中に電源断処理が実行されたときは、すべり制御が完了していないことに関するフラグを所定の記憶領域に記憶し、電源投入時に所定の記憶領域をチェックしてフラグが立っていた場合は再回転処理を実行するようにする。当該フラグは再回転処理を実行した結果停止したときに初期化することで、通常の電源投入では再回転処理が実行されないようになっている。なお、すべり制御が完了していないことに関するフラグはエラーフラグであってもよいし、遊技状態フラグであってもよい。

【0320】

また、すべり制御中に電源断処理が実行されたときは、電源復帰後に自動的に再回転処理を実行してもよいし、電源復帰後にエラーが発生してリセットスイッチにより解除した後に再回転処理を実行してもよい。以降の実施形態の再回転処理においては何れの態様も当てはまるようになっている。

【0321】

また、すべり制御中に電源断処理が実行され、電源復帰後の再回転処理中においては、加速中と定速中、又は定速中に回転不良検出カウンタの更新を実行してもよい。そして、回転不良検出カウンタが所定値（例えば、上述した180）に達した場合に再度加速処理

10

20

30

40

50

を実行する。この場合に発生し得る回転不良の要因としては、リールを手で押さえている、モータの不調による脱調、又は部材の経年劣化等が考えられる。

【 0 3 2 2 】

この場合は、電源投入時の初期化处理で回転不良検出カウンタを初期化し、再回転処理の実行とともに回転不良検出カウンタの更新（カウント）を開始する。そして電源投入後最初にインデックスを検知した後、回転不良検出カウンタの値を 0 に更新して再び回転不良検出カウンタの更新を開始し、リール制御手段は停止位置までリールを回転させて停止させる。このように最初にインデックスを検知した後に回転不良検出カウンタをクリアすることで、電源断処理により停止したリールの位置がインデックス通過直後の位置であって、停止位置がインデックス通過直前の位置であっても回転不良を検出することなく停止位置まで停止することができる。換言すると、電源投入後からリール停止まで約 2 周分回転するが、回転不良と判断されることはないようになっている。

10

【 0 3 2 3 】

なお、回転不良検出カウンタを初期化するタイミングは電源投入時としたがこれに限らず、ストップスイッチ 1 3 を受け付けたときに回転不良検出カウンタを初期化する態様や、リールの状態が定速状態となったときに回転不良検出カウンタを初期化する態様であってもよい。

【 0 3 2 4 】

このように、すべり制御中に電源断処理が実行され、電源復帰後の再回転処理中に回転不良を検出することで、再回転中においても脱調等により停止位置がずれることを防ぎ、予定している停止位置に停止させることが可能となる。また、なお、通常のすべり制御中は回転不良を検出しないため、通常のすべり制御中の脱調等の発生では再加速処理は実行しない。

20

【 0 3 2 5 】

続いて、すべり制御中に電源断処理が実行され、電源復帰後の再回転処理中においてエラー（復帰可能エラー）を検知した場合は、再回転処理の終了後にエラー報知を行う。このときに検知するエラーとしては、メダル滞留エラー、メダル逆流エラー、メダル通過時間エラー、ホッパエラー、ホッパエンptyエラー、ドア開放エラー、ハーネス抜けエラー等の何れかのエラーとなっている。また、エラー報知は、獲得枚数表示器 2 7 で表示するエラーコードの他に、液晶で報知する態様や、スピーカで報知する態様や、上部または両側部演出ランプ、演出用スイッチランプを所定色（例えば、赤や青といった視認性が高く目立つ色）で点灯させる態様などが考えられる。なお、エラー報知はいずれかのエラー報知だけで行ってもよいし、複数のエラー報知を組み合わせてもよい。

30

【 0 3 2 6 】

このように、エラー報知を再回転処理が終了した後にすることで、再回転中の報知なのかエラーの報知なのかを遊技者や遊技場関係者に認識させやすくすることが可能となる。なお、再回転中に再回転報知をしている場合は、再回転終了後に再回転報知を終了させ、エラー報知に切り替えるよう構成されている。なお、再回転中はエラー報知は行われないし、エラー報知ではない再回転に関する報知も実行しない。

【 0 3 2 7 】

40

上述した再回転処理中のエラー態様はこれに限らず、検知するエラーは一部のエラーでもよいし（例えば、ホッパエラーは検知するが、メダル滞留エラーは検知しない等）、エラーの報知態様として、エラー検知後は獲得枚数表示器 2 7 でエラー報知し、再回転処理が終了してリールが停止したときに液晶、又はスピーカでエラー報知する態様や、エラー検知後に獲得枚数表示器 2 7、液晶、又はスピーカでエラー報知する態様であってもよい。

【 0 3 2 8 】

続いて、すべり制御中に電源断処理が実行され、電源復帰後の再回転処理中においては、ストップスイッチ 1 3 のランプの点灯態様が無効態様となっており、ストップスイッチ 1 3 が操作されても対応するリールは停止しないようになっている。

【 0 3 2 9 】

50

電源投入時にリールが回転する状況として、すべり制御中における電源断後の電源復帰以外にも通常のリール回転中における電源断後の電源復帰もある。通常のリール回転中における電源断後の電源復帰では、リールが停止可能であり、ストップスイッチ１３のランプの点灯態様が有効態様となっている。このため、電源投入時にリールが回転する場合にストップスイッチ１３のランプの点灯態様を確認することでもリール再回転処理中なのか、通常のリール回転中なのかを判別することが可能となる。

【０３３０】

また、他の電源投入時にリールが回転する状況として、リールが回転するフリーズ中における電源断後の電源復帰も考えられる。リールが回転するフリーズの種類として、ストップスイッチ１３の操作により仮停止制御を行う疑似遊技と、ストップスイッチ１３の操作を受け付けてもリールの回転が停止しないリール演出と、がある。

10

【０３３１】

疑似遊技中はストップスイッチ１３のランプの点灯態様は有効態様となっており、疑似遊技中における電源断後の電源復帰では、ストップスイッチ１３のランプの点灯態様が有効態様となるため、電源投入時にリールが回転する場合にストップスイッチ１３のランプの点灯態様を確認することでもリール再回転処理中なのか、通常のリール回転中なのかを判別することが可能となる。

【０３３２】

リール演出中はストップスイッチ１３のランプの点灯態様は無効態様となっており、リール演出中における電源断後の電源復帰では、ストップスイッチ１３のランプの点灯態様が無効態様となるため、電源投入時にリールが回転する場合にストップスイッチ１３のランプの点灯態様ではリール演出中なのか再回転処理中なのか判別できないが、この場合は、液晶やエラー表示等の表示装置を確認することで判別可能となっている。なお、リール演出中にストップスイッチのランプの点灯態様は無効態様であっても、他のメイン系スイッチ（主制御手段１００で管理するスイッチ）の操作を有効にする場合は、他のメイン系スイッチのランプの点灯態様は有効態様となっているため、他のメイン系スイッチのランプの点灯態様を確認することで、リール演出中なのか再回転処理中なのかを判別することが可能となる。

20

【０３３３】

また、疑似遊技中、又はリール演出中における電源断後の電源復帰では、リールを回転させない態様であってもよく、この場合は、電源復帰でリールが回転しないため、再回転処理中か否かはリールの回転態様で容易に判別可能となる。

30

【０３３４】

続いて、すべり制御中に電源断処理が実行され、電源復帰後の再回転処理中において再度電源断処理が実行された場合は、電源復帰後にインデックスを検知するまで回転させ、再度予定している停止位置まで移動して停止する。なお、インデックスを検知する直前に電源断処理が実行され、電源復帰後の加速中にインデックスを検知しない場合にインデックスを検知できず再度インデックス検知タイミングまで回転させる場合もインデックスを検知するまで回転させるといえる。

【０３３５】

このように再回転処理中における電源断後の電源復帰であっても再回転処理を実行するため、電源断が複数回発生し得る不安定な状況であっても遊技者に対して停止図柄を表示することが可能となる。

40

【０３３６】

ここで、すべり制御中に電源断処理が実行され、電源復帰後の再回転処理中において再度電源断処理が実行されるタイミングとして、再回転処理中にインデックスを検知する前と、再回転処理中にインデックスを検知した後と、が考えられる。

【０３３７】

<パターン１>

すべり制御中に電源断処理が実行され、電源復帰後の再回転処理中において再度電源断

50

処理が実行されるタイミングとして再回転処理中にインデックスを検知する前であった場合は、電源復帰後の２回目の再回転処理でインデックスを検知するまで回転させ、その後予定していた停止位置まで回転させて停止する態様が考えられる。

【０３３８】

この場合は、１回目の再回転処理でインデックスを検知しておらず、基準図柄位置が記憶されていないため、２回目の再回転処理で基準図柄位置が記憶されていないことを判断して再度インデックスを検知させるための回転を実行し、予定していた停止位置で停止可能なようにしている。

【０３３９】

<パターン２－１>

また、すべり制御中に電源断処理が実行され、電源復帰後の再回転処理中において再度電源断処理が実行されるタイミングとして再回転処理中にインデックスを検知した後（センサがインデックスを検知していれば良く、センサがインデックスを検知した瞬間のタイミングも含む。以後同じ。）であった場合は、電源復帰後に電源断前に検知したインデックスによる基準図柄位置に基づいて予定していた停止位置まで回転させて停止する態様が考えられる。

【０３４０】

この場合は、１回目の再回転処理でインデックスを検知しているため、記憶されている基準図柄位置に基づいて予定していた停止位置に停止できるため、インデックスを検知するまでの時間分、遊技再開までの時間を短縮することが可能となる。

【０３４１】

上述した、パターン２－１において、１回目の再回転処理中のインデックスを検知した後から予定している停止位置まで回転してブレーキをかけるまで（４相励磁を出力するまで）の間に電源断処理が実行された場合は、電源断処理が実行されたタイミングが停止受付位置まで回転していなかった場合であっても、停止受付位置まで回転していた場合であっても、電源復帰後にインデックスを再度検知せずに記憶している基準図柄位置に基づいて再回転処理、又は停止制御を実行する。

【０３４２】

このように、最初の電源断処理の直前に受け付けた停止受付位置に関わらず、２回目の電源復帰後に同一の再回転処理、又は停止制御を実行できるので、処理が複雑にならずプログラムの高速化が実現できる。

【０３４３】

<パターン２－２>

また、すべり制御中に電源断処理が実行され、電源復帰後の再回転処理中において再度電源断処理が実行されるタイミングとして再回転処理中にインデックスを検知した後であった場合は、電源復帰後に再度インデックスを検知してから予定していた停止位置まで回転させて停止する態様が考えられる。

【０３４４】

この場合は、２回目の電源断後から電源復帰までにリールが移動している可能性を考慮して、再度インデックスを検知するまで再回転を行うため、より正確に予定していた停止位置まで回転させることが可能となる。

【０３４５】

上述した、パターン２－２において、１回目の再回転処理中のインデックスを検知した後から予定している停止位置まで回転してブレーキをかけるまで（４相励磁を出力するまで）の間に電源断処理が実行された場合は、電源断処理が実行されたタイミングが停止受付位置まで回転していなかった場合であっても、停止受付位置まで回転していた場合であっても、電源復帰後にインデックスを再度検知するための再回転処理を実行して予定していた停止位置まで図柄を移動させて停止させる。

【０３４６】

このように、最初の電源断処理の直前に受け付けた停止受付位置に関わらず、２回目の

10

20

30

40

50

電源復帰後に同一の再回転処理、又は停止制御を実行できるので、処理が複雑にならずプログラムの高速化が実現できる。

【 0 3 4 7 】

< パターン 2 - 3 >

また、すべり制御中に電源断処理が実行され、電源復帰後の再回転処理中において再度電源断処理が実行されるタイミングとして再回転処理中にインデックスを検知した後であって停止受付位置まで回転していなかった場合は、電源復帰後にインデックスを再度検知せずに記憶している基準図柄位置に基づいて再回転処理、又は停止制御を実行し、すべり制御中に電源断処理が実行され、電源復帰後の再回転処理中において再度電源断処理が実行されるタイミングとして再回転処理中にインデックスを検知した後であって停止受付位置まで回転していた場合は、電源復帰後にインデックスを再度検知するための再回転処理を実行して予定していた停止位置まで図柄を移動させて停止させる態様が考えられる。

10

【 0 3 4 8 】

このように、最初の電源断処理の直前に受け付けた停止受付位置を基準電源復帰後の制御をきめ細かく制御できるため、電源断処理が実行された状況に応じた適切な処理が実行可能となる。

【 0 3 4 9 】

< 本実施形態に係る演出用スイッチを用いた演出態様の制御 >

演出用スイッチを用いた演出（プッシュボタン演出とも称する場合がある）として図 1 2 を用いて説明する。図 1 2 はスタートスイッチ 1 2 の操作から左ストップスイッチ 1 3 a の操作、中ストップスイッチ 1 3 b の操作、右ストップスイッチ 1 3 c の操作を経て演出用スイッチを操作させる旨の演出を行い、演出用スイッチが操作されて演出が実行される過程を示している。また、図 1 2 中の「 P U S H 」と表示されている箇所は演出用スイッチを表している（ただし、図 1 2 の中下の図の上側にある「 P U S H 」表示は液晶上の表示としている）。

20

【 0 3 5 0 】

図 1 2 の左上の図では、遊技を開始するためのスタートスイッチ 1 2 が操作されたこと（より具体的には、主制御手段 1 0 0 からスタートスイッチ受付コマンドの受信、又は回胴回転開始コマンドの受信）に基づいて実行された「じゃんけんに勝て！！」という演出が液晶に表示されている。このときはまだ演出用スイッチの操作は無効であるため、演出用スイッチは消灯している。

30

【 0 3 5 1 】

続いて図 1 2 の中上の図では、左リールを停止させるための左ストップスイッチ 1 3 a が操作されたこと（より具体的には、主制御手段 1 0 0 から左ストップスイッチ受付コマンドの受信）に基づいて実行された「じゃ～ん！」という演出が液晶に表示されている。このときはまだ演出用スイッチの操作は無効であるため、演出用スイッチは消灯している。

【 0 3 5 2 】

続いて図 1 2 の右上の図では、中リールを停止させるための中ストップスイッチ 1 3 b が操作されたこと（より具体的には、主制御手段 1 0 0 から中ストップスイッチ受付コマンドの受信）に基づいて実行された「け～ん！」という演出が液晶に表示されている。このときはまだ演出用スイッチの操作は無効であるため、演出用スイッチは消灯している。

40

【 0 3 5 3 】

続いて図 1 2 の左下の図では、右リールを停止させるための右ストップスイッチ 1 3 c が操作されたこと（より具体的には、主制御手段 1 0 0 から右ストップスイッチ受付コマンドの受信）に基づいて実行された「ぼん！」という演出が液晶に表示されている。このときはまだ演出用スイッチの操作は無効であるため、演出用スイッチは消灯している。

【 0 3 5 4 】

続いて図 1 2 の中下の図では、全てのリールが停止されたこと（より具体的には、主制御手段 1 0 0 から全回胴停止コマンドの受信）に基づいて実行された演出用スイッチを模したスイッチの画像（以下、演出用スイッチ画像、操作促進画像、又は操作促進演出と称

50

す場合がある。)が液晶に表示されている。また、第3停止である右ストップスイッチ13cが操作されたとき表示した「ぼん!」という演出が薄暗く(明度を下げて)表示されている。このときは演出用スイッチの操作は有効であるため、演出用スイッチは点灯している。なお、画像を薄暗く表示するときは明度を下げる他にも輝度を下げる態様や、画像に灰色の半透明の表示を重ねる態様であってもよい。いずれにしても画像を薄暗く表示する場合は視認性が下がると表現することも可能である。

#### 【0355】

続いて図12の右下の図では、演出用スイッチが操作されたこと(より具体的には、演出用スイッチに関する入力信号が入力ポートに入力)に基づいて実行された「勝利!」という画像(以下、操作応答画像、又は操作応答演出と称する場合がある。)が液晶に表示されている。このときは演出用スイッチの操作は無効であるため、演出用スイッチは消灯している。

10

#### 【0356】

図12の中下の図のように、演出用スイッチの操作を促す演出として、演出用スイッチ画像を液晶に表示する場合、実際の演出用スイッチの大きさよりも演出用スイッチ画像の方が大きくなるようにする。このように表示することで、遊技者が注視する液晶表示に演出用スイッチを効果的に表示でき、遊技者に演出用スイッチの操作を直感的に促すことが可能となる。

#### 【0357】

また、演出用スイッチ画像では演出用スイッチの点灯態様を表した画像表現(以下、点灯態様画像と称する場合がある。)も行う。演出用スイッチが有効な場合は演出用スイッチランプが点灯しており(点滅しない)、点灯態様画像の表現としては所定周期で点灯と消灯を繰り返す点滅態様で表現されている。このような構成によれば、演出用スイッチ画像が明るくなったり暗くなったりを繰り返すので、演出用スイッチ画像を目立たせ、ひいては演出用スイッチの操作を効果的に促すことが可能となる。

20

#### 【0358】

また、演出用スイッチが有効な場合は演出用スイッチランプが特定周期で点灯と消灯を繰り返す点滅態様で点灯されており、点灯態様画像の表現としては所定周期で点灯と消灯を繰り返す点滅態様で表現されている態様であってもよい。この場合、演出用スイッチランプの特定周期よりも点灯態様画像の所定周期の方が短くなるようにすることで点灯態様画像を目立たせることが可能となる。なお、この場合、演出用スイッチランプが消灯しているタイミングであっても演出用スイッチの操作(押下)が有効であるようにしており、このタイミングで演出用スイッチが操作されたことに基づいて、薄暗く「ぼん!」と表示された状態(図12の中下の図の状態)から、「勝利!」と表示された状態(図12の右下の図の状態)に切り替わるというように、演出の切り替えが行われるようになっている。

30

#### 【0359】

また、エコモード(エコモードに設定されている場合は、エコモードに設定されていない場合よりも、上部または両側部演出ランプの明るさを下げたり又は消灯させたり、下部パネルの明るさを下げたり又は消灯させたり、また、液晶表示の明るさを下げたり又は消灯させたりする)を搭載した場合であっても、エコモード中にプッシュボタン演出を実行する際に演出用スイッチを点灯させる場合の演出用スイッチの明るさと、エコモードでないときにプッシュボタン演出を実行する際に演出用スイッチを点灯させる場合の演出用スイッチの明るさが同等になるようにしている。これにより、演出用スイッチの操作(押下)を遊技者に効果的に促すことが可能となる。

40

#### 【0360】

なお、エラー報知を、上部または両側部演出ランプや演出用スイッチランプを所定色(赤や青等の視認性が高く目立つ色)で点灯又は点滅させる態様で行う場合においても、エコモード中とエコモードでないときとで上部または両側部演出ランプや演出用スイッチランプの明るさが同等となるようにするとよい。

#### 【0361】

50

また、点灯態様画像として、消灯を示す画像表示をする際は、演出用スイッチ画像の明度を低くして表示するが、黒色となるまでは明度を下げずに少し点灯しているような表現にする。一方演出用スイッチランプが消灯するときは、点灯していない。このように演出用スイッチランプと点灯態様画像の消灯態様の表現を異ならせることで、点灯態様画像を目立たせることが可能となる。また、演出用スイッチの周囲よりも演出用スイッチ画像の周囲の方が明るいいため、演出用スイッチの画像の点灯態様画像の明度を黒になるまで下げないことにより、周囲との明るさの差を小さくしている。このように構成することで演出用スイッチ画像を目立たせつつ遊技中の疲労を軽減させることが可能となる。

【 0 3 6 2 】

また、図 1 2 の中下の図のように演出用スイッチ画像を直前の画像の前に表示する場合、直前の画像の明度を下げているが、演出用スイッチ画像の点灯態様画像の一番低い明度よりも直前の画像の方が明度が低くなるようにしている。このように構成することで、演出用スイッチ画像の明度が最も低い状態でも周囲の画像よりも明度が高いため演出用スイッチ画像を目立たせることが可能となる。

10

【 0 3 6 3 】

図 1 2 の中下の図について図 1 3 を用いてさらに説明する。演出用スイッチ画像は演出用スイッチが操作されるまでは時間経過によって変化するものとなっている。変化態様として、演出用スイッチの初期位置と押下位置の進退を表す演出を演出用スイッチ画像を用いて表現している。

【 0 3 6 4 】

20

図 1 3 の最も左の図は、演出用スイッチ画像が初期位置であることを表しており、左から 2 番目の図は演出用スイッチ画像が押下位置であることを表しており、左から 3 番目の図は演出用スイッチ画像が初期位置であることを表しており、左から 4 番目の図は演出用スイッチ画像が押下位置であることを表している。このように、演出用スイッチ画像が初期位置にある状態と押下位置にある状態とを繰り返して示すように構成することで、演出用スイッチの押下を遊技者に効果的に促すことが可能となる。

【 0 3 6 5 】

演出用スイッチ画像の初期位置と押下位置は一定周期で変化しており、点灯態様画像の点灯と消灯を表す所定周期よりも演出用スイッチ画像の初期位置と押下位置を表す周期の方が長くなるように構成されている。このように構成することで、演出用スイッチ画像を目立たせることが可能となり、且つ演出用スイッチを連打させることを想起させないことが可能となる。現在市場にある遊技機において演出用スイッチを連打させることで連続的に演出を変化させるものが多くあり、演出用スイッチ画像の変化態様を早く変化させすぎると連打演出と勘違いしてしまう虞があり、遊技の興趣を低下させてしまう可能性がある。このため、点灯態様の周期よりも初期位置と押下位置とに変化する周期を長くすることで、演出用スイッチを押下させることを意識させつつ、連打ではないことを直感的に表現することが可能となる。

30

【 0 3 6 6 】

また、演出用スイッチを連打させる演出が表示されている状況では、点灯態様の周期よりも初期位置と押下位置とに変化する周期を短くすることで、遊技者に対して演出用スイッチを連打させることを直感的に表現することが可能となる。なお、これに限らず、演出用スイッチ画像の位置は変化しないが点灯態様画像の切り替え周期を演出用スイッチが 1 回操作されると終了するときの周期よりも短くすることで連打を意味する演出態様であってもよい。

40

【 0 3 6 7 】

また、演出用スイッチ画像を初期位置と押下位置とに一定周期で変化させない態様であってもよい。この場合は、液晶の表示領域を小さくできるので、代わりに「 P U S H ボタンを押せ」などの演出用スイッチを押下させる旨の文字を表示することが可能となる。

【 0 3 6 8 】

液晶に演出用スイッチを操作させるための演出用スイッチ画像が表示されているときに

50



演出用スイッチが操作されると、エフェクトを伴わずに演出用スイッチ画像が消去されるよう構成されている。換言すると演出用スイッチ画像が表示されているときに演出用スイッチが操作されると、演出用スイッチ画像はすぐに消去され演出用スイッチの押下に基づいた演出をすぐに実行するようになっている。このときは演出用スイッチの操作を受け付けた直後の描画処理で演出用スイッチ画像を消去するように構成してもよいし、演出用スイッチの操作を受け付けた直後から所定期間後に実行する描画処理で演出用スイッチ画像を消去するように構成してもよい。

#### 【0369】

このように構成することで、演出用スイッチが押下されてどのような結果となったかに対して遊技者に興味を抱かせることが可能となり、演出用スイッチが押下されたか否かの情報を目立たなくさせることが可能となる。

10

#### 【0370】

また、液晶に演出用スイッチを操作させるための演出用スイッチ画像を表示しているときに、フロントパネルPS2が開放した場合であっても、演出用スイッチ画像の表示を継続し、演出用スイッチが操作されると、エフェクトを伴わずに演出用スイッチ画像が消去され演出用スイッチの押下に基づいた演出をすぐに実行するよう構成されている。このときは上述した通り、演出用スイッチの操作を受け付けた直後の描画処理で演出用スイッチ画像を消去するように構成してもよいし、演出用スイッチの操作を受け付けた直後から所定期間後に実行する描画処理で演出用スイッチ画像を消去するように構成してもよい。

#### 【0371】

20

このようにフロントパネルPS2の開閉状態にかかわらず演出用スイッチの押下に基づいた演出を実行することで、意図せずフロントパネルPS2が開放してしまった場合でも遊技の進行を阻害しないようにすることが可能となる。

#### 【0372】

なお、フロントパネルPS2が開放している状況で、液晶に演出用スイッチを操作させるための演出用スイッチ画像を表示する場合における演出用スイッチの点灯態様は、フロントパネルPS2が閉鎖している状況で、液晶に演出用スイッチを操作させるための演出用スイッチ画像を表示する場合における演出用スイッチの点灯態様とは異なるよう構成されている。例えば、フロントパネルPS2が閉鎖状態では点灯させる一方で開放状態では点滅又は消灯させたり、開放状態よりも閉鎖状態の方が点滅周期を早くしたり、また、開放状態と閉鎖状態とで点灯色を異なるせることが挙げられる。また、フロントパネルPS2が開放している状況では、図17に示す通り、演出用スイッチ画像の少なくとも一部と重なる位置にフロントパネルPS2が開放していることを示す画像を表示してもよい（なお、演出用スイッチ画像およびフロントパネルPS2が開放していることを示す画像のそれぞれの視認性を向上させるために、これらの画像が互いに重ならないような位置に、フロントパネルPS2が開放していることを示す画像を表示するようにしてもよい）。さらにまた、フロントパネルPS2が開放している状況では、フロントパネルPS2が開放していることを示す音声（例えば「扉が開いています」）を出力してもよく、この場合には、演出用スイッチ画像の表示に伴う演出音や演出用スイッチの押下に基づいた演出に伴う演出音を出力しないようにしてもよい。これにより、フロントパネルPS2が開放していることを正確に報知することができる。一方、フロントパネルPS2が開放していることを示す音声を出力している状況でも、演出用スイッチ画像の表示に伴う演出音や演出用スイッチの押下に基づいた演出に伴う演出音を出力してもよい。これにより、フロントパネルPS2が開放していることを正確に報知しながらも遊技の進行を阻害しないことができる。

30

40

#### 【0373】

また、液晶に演出用スイッチを操作させるための演出用スイッチ画像を表示しているときに、フロントパネルPS2が開放した場合には、演出用スイッチ画像に替えてフロントパネルPS2が開放していることを示す画像を表示し、演出用スイッチの押下を無効にし、その後フロントパネルPS2を閉鎖するとフロントパネルPS2が開放していることを

50

示す画像を消去し、演出用スイッチ画像を再度表示してもよい。なお、演出用スイッチ画像に重ねてフロントパネル P S 2 が開放していることを示す画像を表示することで演出用スイッチ画像を視認不可にし、その後フロントパネル P S 2 を閉鎖するとフロントパネル P S 2 が開放していることを示す画像を消去し、演出用スイッチ画像を再度視認できるようにしてもよい。この場合にも上述したようにフロントパネル P S 2 の開放の前後で演出用スイッチの点灯態様を異ならせることで、フロントパネル P S 2 が開放していることを正確に報知することができる。

【 0 3 7 4 】

また、演出用スイッチが操作されると遊技者に特典を付与することを意味する演出（成功演出）を実行する場合は、エフェクトを伴わずに演出用スイッチ画像が消去されるが、演出用スイッチが操作されると遊技者に特典を付与しないことを意味する演出（失敗演出）を実行する場合は、エフェクトを伴って演出用スイッチ画像が消去される態様であってもよい。なお、失敗演出となる場合のエフェクトとは演出用スイッチ画像が爆発する態様や演出用スイッチ画像の明度が最も暗い状態で維持される態様（周期で明度が変化しない態様）などが考えられる。

10

【 0 3 7 5 】

このように構成することで、演出用スイッチを操作した結果失敗演出が表示されたことを遊技者に示唆することが可能となり、遊技者への納得感を醸成し、次遊技以降の興趣を低下させないようにすることが可能となる。

【 0 3 7 6 】

20

また、全回胴（全リール）停止時に演出用スイッチ画像を表示する場合は、次遊技のスタートスイッチ 1 2 が操作されると演出用スイッチが操作されたときに表示する画像ではなく、スタートスイッチ 1 2 の操作に基づいた画像を表示する。さらに、スタートスイッチ 1 2 の操作に基づいた画像を表示する際は、演出用スイッチ画像は消去される。このときの演出用スイッチ画像の消去態様としてはエフェクトを伴わずに消去される。

【 0 3 7 7 】

このように構成することで、スタートスイッチ 1 2 の操作に基づいて実行された演出を邪魔することがなく、遊技者の操作に対して適切な演出を実行することが可能となる。演出用スイッチ画像をスタートスイッチ 1 2 の操作でスキップする遊技者は、事前に期待度の低い状態を把握しているか、演出用スイッチを用いた演出自体に興味がない可能性が高く、エフェクトを伴わずに消去させることで遊技の興趣が低下してしまうことを防ぐことが可能となる。

30

【 0 3 7 8 】

また、演出用スイッチ画像が表示されている状態で演出用スイッチが操作されて成功演出が表示されるときに演出用スイッチの操作受け付けから演出用スイッチ画像が消去されるまでの時間と、押し順ナビ画像が表示されている状態で押し順正解に対応するストップスイッチ 1 3 が操作されて成功演出が表示されるときにストップスイッチ 1 3 の操作受け付けから押し順ナビ画像が消去されるまでの時間と、を比較したときに演出用スイッチ画像が消去されるまでの時間の方を長くしている。

【 0 3 7 9 】

40

このように構成することで、各種スイッチが操作されたときに実行されるリアクション演出までの時間を変化させることが可能となり、各種スイッチとリアクション演出実行までの時間差で異なった面白みを与えることが可能となる。例えば、押し順を失敗すると利益が直接なくなる押し順ナビ画像は次の情報を即座に表示した方が遊技者の興趣を高めることができ、演出用スイッチは操作から演出まで少しの間を持たせることで、成功演出が表示されるのか失敗演出が表示されるのかを期待させることができる。

【 0 3 8 0 】

演出用スイッチがメニュー画面を表示するためのスイッチを兼ねている場合は、全回胴停止後に一定期間（例えば、T 1）が経過すると演出用スイッチランプが点灯するよう構成されている。このときの演出用スイッチランプの点灯態様は、全回胴停止後に演出用ス

50

イッチの操作で演出が実行されるときに演出用スイッチランプの点灯態様とは異なる。

【 0 3 8 1 】

このように構成することで、演出用スイッチランプの点灯態様によって演出用スイッチが操作されたときにメニュー画面が表示されるのか、成功又は失敗演出が表示されるのかを示唆することが可能となる。

【 0 3 8 2 】

また、全回胴停止後に図 1 2 の中下の図のように演出用スイッチ画像を表示する場合は、全回胴停止後にメニュー画面が表示可能となる T 1 が経過しても演出用スイッチランプの点灯態様はメニュー画面を表示するときの点灯態様とはならず、演出用スイッチ画像に対応した点灯態様となっている。そして、全回胴停止後から T 1 経過後に演出用スイッチの操作を受け付けると演出用スイッチ画像は消去され、成功又は失敗演出を実行し、演出用スイッチランプは消灯を維持する状態になる。そして、演出用スイッチの操作を受け付けてから T 1 が経過したときも演出用スイッチランプは消灯を維持しており、演出用スイッチが操作されてもメニュー画面は表示されない。さらに全回胴停止後からデモ画面が表示されるための T 2 が経過した場合においても、デモ画面は表示されず音量が低下し、演出用スイッチランプは消灯を維持している。この場合は、精算スイッチの操作受け付けにより精算処理が実行されるか、次遊技の終了後（演出用スイッチ画像が表示されない遊技の終了後）まで遊技が実行されるかによって全回胴停止後から T 1 経過でメニュー画面が表示可能となり、また全回胴停止後から T 2 経過でデモ画面が表示されるようになる。

【 0 3 8 3 】

このように構成することで、演出用スイッチ画像が表示されている遊技では演出用スイッチが操作されることにより、メニュー画面が表示されるのか成功又は失敗演出が表示されるのかを遊技者が悩む必要がなくなり遊技に対する興趣の低下を防ぐことが可能となる。なお、精算処理が実行されてもメニュー画面が表示可能とならないように構成されていてもよく、この場合は当該遊技では失敗演出が表示されたが次遊技に成功演出が表示される所謂復活演出が実行されるか否かまで期待感を維持させることが可能となる。

【 0 3 8 4 】

また、演出用スイッチランプがメニュー画面を表示可能な点灯態様で点灯しているときは、液晶に演出用スイッチ画像が表示されていない。換言するとメニュー画面が表示されるか否かは演出用スイッチランプの点灯態様でのみ確認可能となっている。

【 0 3 8 5 】

このように構成することで、遊技の進行とは直接関係のないメニュー画面表示可能状態の報知を演出用スイッチランプの点灯態様のみで実行できるため、仮に液晶に演出用スイッチ画像が表示される場合と比べて、演出用スイッチの操作に期待感を持たせてしまう可能性を低くすることが可能となり、また遊技者が期待感をもって演出用スイッチを操作したにも関わらずメニュー画面が表示されてしまうことで遊技の興趣を低下させることを防ぐことが可能となる。

【 0 3 8 6 】

なお、遊技が進行していないということを遊技者が容易に認識できるデモ画面においてはプッシュボタン演出で表示される演出用スイッチ画像とは異なる位置、及び小さいサイズで演出用スイッチ画像を表示してもよい。この場合は、遊技者がプッシュボタン演出と混同する可能性は低く、さらに遊技者にメニュー画面の表示を効果的に表示することが可能となる。これは、メニュー画面を表示するタイミングとしては遊技を開始する際に表示するタイミングが最も多く当該タイミングにおいては、遊技されていない状況であることからデモ画面を表示している可能性が高いということに基づくものである。

【 0 3 8 7 】

なお、演出用スイッチ画像の表示位置として、プッシュボタン演出中は液晶の中央に演出用スイッチ画像を表示し、デモ画面中は液晶の端（例えば、図 1 8 に示す通り、液晶下部や液晶の左下等の目立ちにくい位置）に表示している。また、上述した通り、デモ画面中の演出用スイッチ画像は、プッシュボタン演出中の演出用スイッチ画像よりも小さいサ

10

20

30

40

50

イズで表示している。換言すれば、デモ画面中の演出用スイッチ画像と、プッシュボタン演出中の演出用画像とは、その表示領域および大きさの少なくとも一方が異なるようにしているともいえる。さらに、プッシュボタン演出中の演出用スイッチ画像とデモ画面中の演出用スイッチ画像とは、表示態様を異ならせるとよい（例えば、プッシュ演出中の演出用スイッチ画像は所定周期で点灯と消灯を繰り返す点滅態様で表示し、デモ画面中の演出用スイッチ画像は点灯態様で表示する等）。これにより、演出の一環として演出用スイッチを押させたい状況と、演出用スイッチを押してもよい状況とを遊技者が直感的に区別することが可能となる。

#### 【0388】

なお、デモ画面中の演出用スイッチ画像は、図19に示す通り、「PUSHでメニュー表示」のようなテロップを流すような態様であってもよい。

10

#### 【0389】

プッシュボタン演出が実行されるタイミングは、全回胴停止後としたがスタートスイッチ12の受付後でもよい。スタートスイッチ12の受付後に演出用スイッチ画像が表示される場合は、第1停止操作（何れかのストップスイッチ13の操作）によって演出用スイッチ画像を消去してもよいし、全回胴停止後も演出用スイッチ画像の表示を維持してもよい。全回胴停止後に演出用スイッチ画像の表示を維持している場合は演出用スイッチの操作の有効期間も維持しており、演出用スイッチが操作されると成功又は失敗演出が実行される。なお、デモ画面に移行するための時間が経過したこと、精算処理が実行されること、ベット処理が実行されること、次遊技が開始したことの何れかによって演出用スイッチが操作されていなくても演出用スイッチ画像は消去される。

20

#### 【0390】

また、演出用スイッチが操作されたことにより操作応答演出が実行されるか否かは、主制御手段100からの所定のコマンドの受信に基づいて所定のタイマ値をカウンタにセットし、割込み処理等によって所定間隔でカウンタの値をデクリメントしていき、カウンタの値が0となった場合に演出用スイッチの操作を有効にしている（演出用スイッチが操作されたことにより操作応答演出が実行される）。このときに演出用スイッチ画像も所定のコマンドの受信から所定のタイマ値に相当する期間が経過した後に描画処理が実行されるようになっているが、描画処理を実行する画像制御基板と演出制御基板との通信の遅延等で、演出用スイッチ画像が表示される前に演出用スイッチが有効となる場合がある。このように演出用スイッチ画像が表示される前に演出用スイッチが操作されても、応答演出を実行可能なように構成している。

30

#### 【0391】

<<表示装置に適用可能な予告等>>

次に、本実施形態に適用可能な予告について説明する。本実施形態の表示装置32に表示可能な演出種（予告種別）として、段階的に複数の表示態様を表示可能な第1演出種（例：ステップアップ予告）と、所定のタイミング（例：演出開始時、演出開始から1秒後等）で第1表示態様（例：白セリフ）とは異なる第2表示態様（例：赤セリフ）が表示されることで有利な状態となる可能性を示唆し得る第2演出種（例：セリフ予告）とを備えている点である。ボーナスやATとなる可能性が低い第1演出状態（通常演出状態ともいう）では第1演出種と第2演出種とが少なくとも実行され得るが、ボーナスやATとなる可能性が高い第2演出状態（例：連続演出や前兆演出）では、第1演出種は実行されず、第2演出種は実行され得るよう構成されている。なお、以降に記載する各構成は、阻害要因がない限り適宜組み合わせ可能である。

40

#### 【0392】

##### [第1演出種]

第1演出種には、段階的に複数回の表示が行われる予告が含まれる。例えば、所謂ステップアップ予告等が含まれる。具体的な示唆態様としては、ステップ1（白色）<ステップ2（青色）<ステップ3（黄色）<ステップ4（緑色）<ステップ5（赤色）の順に所定の期待度（例えば、小役当選、前兆突入、AT突入、ボーナス当選等の期待度）を示唆

50

可能となっており、1 遊技において、ステップ 1（白色） ステップ 2（青色） ステップ 3（黄色）、のように、複数回の表示が可能である予告が含まれる。また、複数の遊技において、ステップ 1（白色） ステップ 2（青色） ステップ 3（黄色）、のように、段階的に予告パターンが表示される場合も含まれる。つまり、第 1 演出種の予告は段階的に表示されるため、最終的に表示され得る表示態様を遊技者が認識し得るまでに要する時間が比較的長くなっている。

【 0 3 9 3 】

[ 第 2 演出種 ]

第 2 演出種には、1 遊技において、予告の表示開始時点から通常態様（第 1 表示態様）とは異なる変化後態様（第 2 表示態様）で表示が開始される、又は、1 遊技において、第 1 表示態様から第 2 表示態様に 1 回のみ変化が可能である予告が含まれる。また、サブ入力ボタンの操作により可動役物が可動したり何らかの予告画像が表示される予告（所謂ボタン予告）も含まれる。つまり、所謂セリフ予告、所謂タイトル予告、所謂ボタン予告、バトル演出におけるキャラクタ名・技名の表示等が含まれる。具体的な示唆態様としては、白色<緑色<赤色の順に所定の期待度（例えば、小役当選、前兆突入、A T 突入、ボーナス当選等の期待度）を示唆可能となっている。より詳細には、予告開始時点でセリフが緑文字や赤文字で表示される（当該遊技で最初から緑文字や赤文字で表示されて変化しない）、バトル演出におけるキャラクタ名・技名が白文字から赤文字に変化する（当該遊技で白文字から赤文字に変化する）等である。つまり、色等の変化がない、あるいは文字の色が変化するだけの第 2 演出種において最終的に表示され得る表示態様を遊技者が認識し得るまでに要する時間が、予告パターンが段階的に変化する第 1 演出種と比較して短くなっている。

【 0 3 9 4 】

[ 第 1 演出状態 ]

第 1 演出状態とは、ボーナスや A T の当選の可能性が低い演出状態である。所謂連続演出や所謂前兆に発展していない演出状態（通常演出状態）である。

【 0 3 9 5 】

[ 第 2 演出状態 ]

第 2 演出状態とは、ボーナスや A T の当選の可能性が第 1 演出状態よりも高い演出状態である。所謂連続演出や前兆が含まれる。

【 0 3 9 6 】

第 1 演出状態は、ボーナスや A T の当選があまり期待できない状態であり、主に連続演出や前兆に移行することを期待している状態である。つまり、表示装置 3 2 に表示される予告が淡泊であると遊技者は飽きてしまい遊技を継続しなくなってしまう。そのため、第 1 演出状態では、連続演出や前兆に移行するために複数段階の表示が必要である。つまり、予告として時間がかかる第 1 演出種を実行したとしても、遊技者はそれほど煩わしく感じることはない。

【 0 3 9 7 】

他方、第 2 演出状態では、ボーナスや A T の当選が第 1 演出状態よりも期待できる連続演出や前兆を表示装置 3 2 にて見せることが遊技としての主目的であり、連続演出や前兆の表示を遮るような比較的時間のかかる予告はなるべく避けた方がよい。また、ボーナスや A T の当選が期待できる第 2 演出状態で予告が行われると、遊技者はボーナスや A T の当選であることが報知されることを強く望む。つまり、第 2 演出状態において実行され得る予告として、予告の内容（期待度等）を遊技者が把握するまでに比較的要する時間が長い第 1 演出種は適切ではなく、予告の内容（期待度等）を遊技者が把握するまでに比較的要する時間が短い第 2 演出種の方が適切である。

【 0 3 9 8 】

（第 1 演出状態におけるステップアップ予告）

次に、図 1 4 を用いて、第 1 演出状態において実行され得る第 1 演出種の予告であるステップアップ予告について説明する。なお、以下に時間経過に沿って t 1 ~ t 7 を説明す

るが、これらは図 1 4 における t 1 ~ t 7 であり、他の図面における同記号とは独立していることを補足しておく。

【 0 3 9 9 】

まず、t 1 においてスタートレバー 1 2 (以後、単に「スタートレバー」と称することもある。)の操作がされる。次に、t 2 においてステップアップ 1 (キャラクタ A)の表示が開始される。遊技者はこのタイミングでステップアップ予告の表示が開始されたことを把握することが可能である。しかし、この後にチャンスアップするか否か、つまり、ステップアップ 2 以降が表示されるか否かを把握することはできない。

【 0 4 0 0 】

次に、t 3 においてステップアップ 2 (キャラクタ B)の表示が開始される。このタイミングで遊技者はステップアップ予告がチャンスアップしたことを把握することができる。しかし、未だ最終的にいずれの段階までチャンスアップするかを把握することはできない。

10

【 0 4 0 1 】

次に、t 4 においてステップアップ 3 (キャラクタ C)の表示が開始される。ここでも未だ最終的にいずれの段階までチャンスアップするかを把握することはできない。

【 0 4 0 2 】

次に、t 5 においてステップアップ 3 でステップアップ予告が終了する。ここで遊技者は当該ステップアップ予告の最終的な表示態様を把握することができる。

【 0 4 0 3 】

20

その後、t 6 において第 1 停止ボタンの操作、t 7 において第 2 停止ボタンの操作、t 8 において第 3 停止ボタンの操作が行われ、t 9 において遊技が終了する。

【 0 4 0 4 】

このように、第 1 演出状態における第 1 演出種であるステップアップ予告では、当該ステップアップ予告における最終的な表示態様を把握するまでに t 2 から t 5 までの期間を要する。また、第 1 停止ボタンの操作前にチャンスアップした表示態様にて表示する期間が終了するように構成されている。

【 0 4 0 5 】

なお、レバーオンによる遊技の開始からステップアップ予告が開始されるまでの期間 (図 1 4 における t 1 から t 2 までの期間 T 1、約 1 秒)は、ステップアップ予告が 1 段階チャンスアップするために要する期間 (図 1 4 における t 2 から t 3 までの期間 T 2)、約 0.5 秒)よりも長くなっていてもよいし、レバーオンによる遊技の開始からステップアップ予告が開始されるまでの期間 (上記期間 T 1、約 1 秒)は、ステップアップ予告が 1 段階チャンスアップするために要する期間 (上記期間 T 2、約 1.2 秒)よりも短くなっていてもよい。なお、図 1 4 においては、後者の例を模式的に示している。

30

【 0 4 0 6 】

(第 1 演出状態におけるセリフ予告)

次に、図 1 5 を用いて、第 1 演出状態において実行され得る第 2 演出種の予告であるセリフ予告について説明する。なお、以下に時間経過に沿って t 1 ~ t 8 を説明するが、これらは図 1 5 における t 1 ~ t 8 であり、他の図面における同記号とは独立していることを補足しておく。

40

【 0 4 0 7 】

まず、t 1 においてスタートレバーの操作がされる。次に、t 2 においてセリフ予告が緑色の「チャンスだよ」の文字で開始される。遊技者はこのタイミングから当該セリフ予告がチャンスアップの表示態様であること及び当該セリフ予告の最終的な表示態様を把握することが可能である。実際にチャンスアップの表示態様であることを把握するには多少の期間を要するため、セリフ予告においては、図 1 5 における t 2 から t 3 の期間 T 2 が最終的な表示態様を把握するまでに要する期間といえる。

【 0 4 0 8 】

その後、t 4 において第 1 停止ボタンの操作、t 5 において第 2 停止ボタンの操作、t

50

6において第3停止ボタンの操作が行われ、t7において遊技が終了する。

【0409】

次に、t8において次ゲームのベット操作が行われると、セリフ予告の表示が終了する。

【0410】

このように、第1演出状態における第2演出種であるセリフ予告では、当該セリフ予告における最終的な表示態様を把握するまでに図15におけるt2からt3までの期間T2を要する。また、第3停止ボタンが操作されて遊技終了となった時点で、当該遊技のチャンスアップを示唆する意味はなくなるが、次ゲームのベット操作が行われるまでチャンスアップした表示態様の表示が継続するように構成されている。これにより、前遊技の演出等を初期化する処理が行われるベット処理にて前遊技のチャンスアップを終了させることができ、第3停止後の遊技終了処理でチャンスアップを消去する処理を行わずに済むため、制御処理の負担の軽減を図ることができる。

10

【0411】

なお、セリフ予告において、例えば、t2にて白色の「チャンスだよ」の文字（第1表示態様）で開始された後、t3からt8の前までのいずれかのタイミングにて赤色の「チャンスだよ」の文字（第2表示態様）に変化するようにしてもよい（当該遊技で第1表示態様から第2表示態様に変化するようにしてもよい）。この場合、レバーオンからセリフ予告が開始されるまでの期間（図15におけるt1からt2までの期間T3）は、セリフ予告が第1表示態様から第2表示態様に変化する場合の変化するために要する期間（図15におけるt3からt4乃至t8の前までのいずれかまでの期間TA）よりも短くなっている。

20

【0412】

（ある第2演出状態におけるセリフ予告）

次に、図16を用いて、ある連続演出（ある第2演出状態）において実行され得る第2演出種の予告であるセリフ予告について説明する。なお、以下に時間経過に沿ってt1～t14を説明するが、これらは図16におけるt1～t14であり、他の図面における同記号とは独立していることを補足しておく。

【0413】

まず、t1においてスタートレバーの操作がされ、連続演出の1ゲーム目が開始される。次に、t2においてセリフ予告が緑色の「アツイ」の文字で開始される。遊技者はこのタイミングから当該セリフ予告がチャンスアップの表示態様であること及び当該セリフ予告の最終的な表示態様を把握することが可能である。実際にチャンスアップの表示態様であることを把握するには多少の期間を要するため、第2演出状態におけるセリフ予告においては、図16におけるt2からt3の期間T2が最終的な表示態様を把握するまでに要する期間といえる。

30

【0414】

その後、t4において第1停止ボタンの操作、t5において第2停止ボタンの操作、t6において第3停止ボタンの操作が行われ、t7において遊技が終了（つまり、払出処理が完了し、次遊技を開始可能な状態）する。

【0415】

次に、t8において次ゲーム（連続演出の2ゲーム目）のベット操作が行われると、セリフ予告の表示が終了する。

40

【0416】

このように、第2演出状態における第2演出種であるセリフ予告では、当該セリフ予告における最終的な表示態様を把握するまでにt2からt3までの期間を要する。また、第3停止ボタンが操作されて遊技終了となった時点で、当該遊技のチャンスアップを示唆する意味はなくなるが、次ゲームのベット操作が行われるまでチャンスアップした表示態様の表示が継続するように構成されている。これにより、前遊技の演出等を初期化する処理が行われるベット処理にて前遊技のチャンスアップを終了させることができ、第3停止後の遊技終了処理でチャンスアップを消去する処理を行わずに済むため、制御処理の負担の

50

軽減を図ることができる。

【0417】

連続演出の第2ゲーム目では、スタートレバーの操作後にセリフ予告が表示されていない。

【0418】

次に、t 9において第1停止ボタンの操作、t 10において第2停止ボタンの操作、t 11において第3停止ボタンの操作が行われ、t 12においてセリフ予告が緑色の「アツイ」の文字で開始される。

【0419】

次に、t 13で遊技が終了する。次に、t 14において次ゲームのベット操作が行われると、セリフ予告の表示が終了する。

10

【0420】

このように、連続演出の1ゲーム目と2ゲーム目とで、第2演出種の表示タイミングを異ならせるようにしているが、同じタイミングで表示するようにしてもよい。

【0421】

次に、本実施形態に適用可能な構成を列挙する。以下に列挙する各構成はそれぞれ、あくまでも一例であり、以下に列挙する構成に限定されるものではない。また、以下に列挙する各構成については、互いに組み合わせることに矛盾が生じない限り、適宜組み合わせることが可能であることを付言しておく。

(構成1)

20

第1演出状態では、第1演出種及び第2演出種の双方が実行され得よう構成し、ある第2演出状態では、第1演出種は実行されず、第2演出種は実行され得よう構成する。

【0422】

このように構成することで、連続演出時は、瞬間的にチャンスアップを判断可能な予告のみを発生させることで、遊技者は連続演出に集中することができる演出状態にあった適切な予告を実行することができる。

【0423】

また、ある第2演出状態において実行され得る予告は、複数種類であってもよいし、1種類のみであってもよい。

【0424】

30

例えば、ある連続演出においては、タイトル予告とセリフ予告とが実行され得るように構成してもよい。

【0425】

第2演出種が複数種類実行され得るとしても、それぞれが短時間で予告の内容を遊技者が把握できるものであるため、煩わしさを感じることはない。例えば、ある連続演出(バトル演出)の開始時にキャラクタ名が表示され(色による期待度示唆あり)、ある連続演出の途中でセリフ予告が実行される場合などである。

【0426】

また、ある連続演出では特定の予告(例えば、ある1種類の予告)のみが発生し得るようにすることで、連続演出と発生する予告とが明確になり、遊技者は連続演出と予告との双方に注目したとしても、ボーナスやAT当選を示す態様を容易に把握することもできる。

40

【0427】

(構成1-1)

さらに、ある第2演出状態において実行され得る第2予告には複数種類あり、

1度の第2演出状態において複数種類の第2予告が実行され得よう構成されており、

1回の遊技回で実行され得る第2予告は1種類のみである。

【0428】

具体的には、1回の連続演出において、複数種類の第2予告(例：セリフ予告、タイトル予告)が実行され得よう構成されており、さらに、1回の遊技回では、1種類の第2予告(例えば、1遊技目はタイトル予告、2遊技目はセリフ予告)が実行され得よう構

50



成されている。

#### 【 0 4 2 9 】

このように、ある連続演出中（ある第 2 演出状態）には、1 遊技回には 1 種類の予告のみしか実行されないため、予告表示が複雑になり、期待度が把握しづらい状況を防止することができる。

#### 【 0 4 3 0 】

（構成 1 - 2）

さらに、ある第 2 演出状態において実行され得る予告が複数種類である場合には、遊技者によるサブボタン操作を要しない予告と遊技者によるボタン操作を要するボタン予告とを備えるように構成してもよい。なお、第 2 演出状態は第 1 演出状態よりもボーナスや A T 当選が近い状態（期待できる状態）であるため、遊技者がサブボタンを操作する意欲も高い。そのため、第 2 演出状態では、サブボタンの操作を要しないある予告よりもサブボタンの操作を要するボタン予告の方が発生する割合を高くすることもできる。

#### 【 0 4 3 1 】

（構成 1 - 3）

全ての第 2 演出状態で第 1 演出種が実行されず、第 2 演出種のみが実行され得るよう構成してもよい。

#### 【 0 4 3 2 】

このように構成することで、全ての第 2 演出状態において予告の内容が短時間で把握可能な第 2 演出しか実行されないの、全体として第 2 演出状態に実行される予告に煩わしさを感じることがない。

#### 【 0 4 3 3 】

上述した第 2 演出種としてセリフ予告を備える場合、第 2 演出状態が味方キャラクタと敵キャラクタとが対決するバトル連続演出である場合におけるセリフ予告は、以下のよう構成することができる。

##### 1．味方キャラクタのセリフのみが第 2 表示態様となり得る

この場合、味方キャラのセリフにのみ注目すればよいいためチャンスアップを把握しやすい。

##### 2．敵キャラクタのセリフのみが第 2 表示態様となり得る

この場合、敵キャラのセリフにのみ注目すればよいいためチャンスアップを把握しやすい。

##### 3．味方キャラクタと敵キャラクタの両方のセリフが第 2 表示態様となり得る

この場合、チャンスアップが表示されるタイミングが多くなるため、遊技者に対してより期待感をもたらすことができる。

#### 【 0 4 3 4 】

（構成 2）

第 1 演出状態において実行され得る第 1 演出種の 1 の予告と、第 2 演出状態において実行され得る第 2 演出種の 1 の予告とにおいて用いられるキャラクタ数が異なるよう構成されている。

#### 【 0 4 3 5 】

例えば、第 1 演出状態における第 1 演出種の 1 の予告はステップアップ予告であり、第 2 演出状態において実行され得る第 2 演出種の 1 の予告はセリフ予告である場合において、それぞれに用いられるキャラクタ数が異なるように構成される。

#### 【 0 4 3 6 】

図 1 4 に示す、第 1 演出状態における第 1 演出種の 1 の予告であるステップアップ予告では、キャラクタ A（ステップ 1）、キャラクタ B（ステップ 2）、キャラクタ C（ステップ 3）、キャラクタ D（ステップ 4）、キャラクタ（ステップ 5）の 5 種類のキャラクタが用いられる。

#### 【 0 4 3 7 】

図 1 5 に示す、ある第 2 演出状態（例：バトル連続演出）における第 2 演出種の 1 の予告であるセリフ予告では、キャラクタ A、キャラクタ B、キャラクタ F の 3 種類のキャラ

10

20

30

40

50

クタが用いられ得る。

【0438】

このように、第1演出状態における第1演出の1の予告では、キャラクタ数を多くすることにより、遊技者が飽きないように予告バリエーションを多くし、ある第2演出状態における第2演出の1の予告では、ある第2演出状態（例：実行されているバトル連続演出）に関係するキャラクタのみにして、遊技者が第2演出状態の流れを把握しやすいようにしている。

【0439】

また、第1演出状態は遊技して多くの時間滞在する状態であるため、第1演出状態における第1演出の1の予告であるステップアップ予告の発生頻度は、ある第2演出状態における第2演出の1の予告であるセリフ予告よりも高い。したがって、発生頻度の高い予告ほど用いるキャラクタ数を多くして予告バリエーションを豊富にしている。

10

【0440】

なお、キャラクタ数は、

第1演出状態における第1演出の1の予告であるステップアップ予告<ある第2演出状態における第2演出の1の予告であるセリフ予告、であってもよく、また、

第1演出状態における第1演出の1の予告であるステップアップ予告=ある第2演出状態における第2演出の1の予告であるセリフ予告、であってもよい。

【0441】

（構成3）

20

第1演出状態において実行され得る第2演出種の1の予告と、第2演出状態において実行され得る第2演出種の1の予告とにおいて用いられるキャラクタ数が異なるよう構成されている。

【0442】

例えば、第1演出状態における第2演出種の1の予告はセリフ予告であり、第2演出状態において実行され得る第2演出種の1の予告もセリフ予告である場合において、それぞれに用いられるキャラクタ数が異なるように構成される。

【0443】

図15に示す、第1演出状態における第2演出種の1の予告であるセリフ予告では、キャラクタA、キャラクタB、キャラクタC、キャラクタD、キャラクタEの5種類のキャラクタが用いられる。

30

【0444】

ある第2演出状態（例：バトル連続演出）における第2演出種の1の予告であるセリフ予告では、キャラクタA、キャラクタB、キャラクタFの3種類のキャラクタが用いられる。

【0445】

このように、第1演出状態における第2演出の1の予告では、キャラクタ数を多くすることにより、遊技者が飽きないように予告バリエーションを多くし、ある第2演出状態における第2演出の1の予告では、ある第2演出状態（例：実行されているバトル連続演出）に関係するキャラクタのみにして、遊技者が第2演出状態の流れを把握しやすいようにしている。

40

【0446】

また、第1演出状態は遊技して多くの時間滞在する状態であるため、第1演出状態における第2演出の1の予告であるセリフ予告の発生頻度は、ある第2演出状態における第2演出の1の予告であるセリフ予告よりも高い。したがって、発生頻度の高い予告ほど用いるキャラクタ数を多くして予告バリエーションを豊富にしている。

【0447】

なお、キャラクタ数は、

第1演出状態における第1演出の1の予告であるセリフ予告<ある第2演出状態における第2演出の1の予告であるセリフ予告、であってもよくまた、

50

第 1 演出状態における第 1 演出の 1 の予告であるセリフ予告 = ある第 2 演出状態における第 2 演出の 1 の予告であるセリフ予告、であってもよい。

【 0 4 4 8 】

また、第 1 演出状態における第 1 演出の 1 の予告であるステップアップ予告、第 1 演出状態における第 1 演出の 1 の予告であるセリフ予告、ある第 2 演出状態における第 2 演出の 1 の予告であるセリフ予告、で用いられるキャラクタの数を以下のような対応関係としてもよい。

1 . 第 1 演出状態における第 1 演出の 1 の予告であるステップアップ予告 > 第 1 演出状態における第 1 演出の 1 の予告であるセリフ予告 > ある第 2 演出状態における第 2 演出の 1 の予告であるセリフ予告

10

2 . 第 1 演出状態における第 1 演出の 1 の予告であるセリフ予告 > 第 1 演出状態における第 1 演出の 1 の予告であるステップアップ予告 > ある第 2 演出状態における第 2 演出の 1 の予告であるセリフ予告

【 0 4 4 9 】

上記のいずれの場合であっても、予告の発生頻度の高い方がキャラクタ数を多く備える構成となっている。

【 0 4 5 0 】

( 構成 4 )

第 1 演出状態において実行され得る第 1 演出種のうちの 1 の予告に用いられるキャラクタと、ある第 2 演出状態において実行され得る第 2 演出種のうちの 1 の予告に用いられるキャラクタとに、同一キャラクタが用いられる構成である。

20

【 0 4 5 1 】

第 1 演出状態における第 1 演出の 1 の予告であるセリフ予告と、ある第 2 演出状態における第 2 演出の 1 の予告であるセリフ予告とに共通で用いられるキャラクタは、主要キャラクタである。

【 0 4 5 2 】

このように、開発者はストーリーを把握しやすくするために主要キャラクタを多く表示するよう設計し、遊技者はキャラクタの表示頻度により主要キャラクタや主要キャラクタの関連性を把握しやすくなる。

【 0 4 5 3 】

30

そのため、主要キャラクタは、表示時間が長い（例えば、連続演出が継続しやすい）、表示頻度が多い、期待度が高い、キャラクタとなる。

【 0 4 5 4 】

しかし、表示頻度が多いことと期待度が高いこととは相反する構成であるため、例えば、予告頻度の高い第 1 演出状態のステップアップ予告やセリフ予告では、主要キャラクタの頻度が高くなるようにステップ 1 等に設定する構成とし、第 2 演出状態では、期待度の高いキャラクタとして用いる構成とするのが適切である。

【 0 4 5 5 】

その他のキャラクタとして、主要キャラクタではあるがレアキャラクタであり、表示時間が短い、表示頻度が少ない、期待度が高い、といったキャラクタを設けることもできる。例えば、第 1 演出状態におけるセリフ予告や、第 2 演出状態におけるセリフ予告で当該キャラクタが表示されることで、ボーナスや A T 当選の期待度が高いことが示唆される。

40

【 0 4 5 6 】

このように構成することで、主要キャラクタが表示される機会を多くすることができ、さらに、キャラクタ毎の期待度を遊技者が把握しやすくなる。

【 0 4 5 7 】

なお、第 1 演出状態において実行され得る第 1 演出種のうちの 1 の予告に用いられるキャラクタと、ある第 2 演出状態において実行され得る第 2 演出種のうちの 1 の予告に用いられるキャラクタとに共通に用いられるキャラクタは、主要キャラクタでなくてもよい。例えば、主要キャラクタでないレアキャラクタ（期待度高）であってもよい。

50

## 【 0 4 5 8 】

## ( 構成 5 )

第 1 演出状態において実行され得る第 1 演出種のうちの 1 の予告 ( 例 : ステップアップ予告 ) においてキャラクタの音声出力され得るよう構成され、

第 1 演出状態において実行され得る第 2 演出種のうちの 1 の予告 ( 例 : セリフ予告 ) においてもキャラクタの音声出力され得るよう構成されている。

## 【 0 4 5 9 】

## ( 構成 5 - 1 )

他方、

第 2 演出状態において実行され得る第 2 演出種のうちの 1 の予告 ( 例 : セリフ予告 ) においては、キャラクタの音声出力されないよう構成されている。

10

## 【 0 4 6 0 】

このように構成することで、第 1 演出状態においては、キャラクタの音声出力されるため、キャラクタのセリフに注意を向けやすくなる一方、第 2 演出状態においては、連続演出等の B G M が出力されており、連続演出中であることに期待感を持たせたいため、キャラクタのセリフの音声にあまり注意が向かないようにすることができる。

## 【 0 4 6 1 】

## ( 構成 5 変更例 )

第 1 演出状態において実行され得る第 1 演出種のうちの 1 の予告 ( 例 : ステップアップ予告 ) においてキャラクタの音声出力され得ないよう構成され、

20

第 1 演出状態において実行され得る第 2 演出種のうちの 1 の予告 ( 例 : セリフ予告 ) においてもキャラクタの音声出力され得ないよう構成されている。

## 【 0 4 6 2 】

このように、第 1 演出状態においては、キャラクタの音声出力されないよう構成することで、例えば、ステップアップ予告やセリフ予告が他の予告と重複して実行されるよう構成されている場合に、ステップアップ予告やセリフ予告によって他の予告による音声 ( 効果音 ) をかき消してしまうことがない。

## 【 0 4 6 3 】

## ( 構成 6 )

ある第 2 演出状態において実行され得る第 2 演出種のうちの 1 の予告は、音量調整表示と重複しないよう構成されており、

30

ある第 2 演出状態において、遊技停止中及び遊技中のいずれの状況下でも音量調整が可能であり、かつ、音量調整表示が表示された場合であっても、ある第 2 演出状態を示す演出表示の明暗度が低下することがない構成である。

## 【 0 4 6 4 】

具体的には、遊技者がサブボタンや十字ボタン等を操作することで音量や光量を調整することができるように構成されている場合に、音量調整や光量調整が行われると、設定されている音量状況を示す音量調整表示や、光量状況を示す光量調整表示が表示装置 3 2 に表示される。

## 【 0 4 6 5 】

40

つまり、第 2 演出状態においても音量調整が可能である構成であり、ある第 2 演出状態 ( ある連続演出 ) において第 2 演出種であるセリフ予告が表示された場合には、音量調整表示とは重複しないように表示される構成となっている。

## 【 0 4 6 6 】

このため、セリフ予告と音量調整表示のいずれも遊技者が明確に視認できるようになっている。

## 【 0 4 6 7 】

さらに、ある第 2 演出状態 ( ある連続演出 ) では、遊技停止中 ( リール停止中 ) 及び遊技中 ( リール回転中 ) のいずれの状況下でも音量調整が可能であるが、音量調整表示が表示された場合であっても、ある第 2 演出状態 ( ある連続演出 ) における演出表示 ( 背景画

50

像)の明暗度が低下することがない構成されているため、ある連続演出の画像(ムービー)も見やすいままである。

【0468】

(構成6変更例1)

ある第2演出状態において実行され得る第2演出種のうちの1の予告は、音量調整表示と重複するように構成されており、

ある第2演出状態において、遊技停止中及び遊技中のいずれの状況下でも音量調整が可能であり、かつ、音量調整表示が表示された場合であっても、ある第2演出状態における表示画面の明暗度が低下することがない構成である。

【0469】

つまり、第2演出状態においても音量調整が可能である構成であり、ある第2演出状態(ある連続演出)において第2演出種であるセリフ予告が表示された場合には、音量調整表示と重複するように表示される構成となっている。

【0470】

しかし、ある第2演出状態(ある連続演出)では、遊技停止中(リール停止中)及び遊技中(リール回転中)のいずれの状況下でも音量調整が可能であるが、音量調整表示が表示された場合であっても、ある第2演出状態(ある連続演出)における表示画面(背景画像)の明暗度が低下することがない構成されているため、ある連続演出の画像(ムービー)も見やすいままである。

【0471】

なお、音量調整表示が表示されている状況でセリフ予告が表示された場合であっても、セリフ予告が表示されている状況で音量調整表示が表示された場合のいずれの場合であっても、音量調整表示がセリフ予告よりも前面側に表示される。

【0472】

(構成6-1)

音量調整又は光量調整は、遊技停止中及び遊技中のいずれも可能であり、

遊技停止中において音量調整又は光量調整の操作がされた場合と遊技中において音量調整又は光量調整の操作がされた場合とにおいて、音量調整表示又は光量調整表示の表示位置が変わらない構成である。

【0473】

通常遊技状態では、遊技停止中及び遊技中のいずれの状況であっても音量調整又は光量調整が可能であり、表示装置32に表示される音量調整表示又は光量調整表示の表示位置は変化しないように構成されてもよい。

【0474】

また、ボーナス中やAT中は、通常遊技状態と同様に遊技停止中及び遊技中のいずれも音量調整又は光量調整が可能であり、音量調整表示又は光量調整表示が変わらないようにしてもよい。

【0475】

さらにまた、通常遊技状態とボーナス中やAT中とは、音量調整表示又は光量調整表示が異なるようにしてもよい。

【0476】

(構成7)

遊技者による操作部材の操作が可能な第3演出(サブ入力ボタンの操作による演出)を備え、

第1演出状態(例えば、通常演出状態)において実行され得る第3演出では、操作部材が操作された場合、所定の期待度(例えば、小役期待度、前兆突入期待度)を示す複数の実行態様のうちの所定の実行態様にて演出が行われる割合が高く構成されており、

第2演出状態(例えば、連続演出)において実行され得る第3演出では、操作部材が操作された場合、特別遊技(例えば、ボーナス、AT)となるか否かが報知される割合が高く構成されている。

10

20

30

40

50

## 【 0 4 7 7 】

つまり、通常演出状態のボタン演出では、当該遊技における当選役や前兆への突入期待度を示すパターンが実行されやすく、ボーナスやＡＴに当せんしたことを示すパターンは実行され難い。他方、連続演出中のボタン演出では、ボーナスやＡＴに当せんしたことを示すパターンが実行されやすく、当該遊技における当選役や前兆への突入期待度を示すパターンは実行され難い。

## 【 0 4 7 8 】

このように、遊技状況（第１演出状態であるか第２演出状態であるか）によってボタン演出が示唆する内容の割合が異なるように構成することができる。これにより、ボタン演出が示唆する内容を遊技状況に適した内容にすることができる。

10

## 【 0 4 7 9 】

（構成７変更例）

遊技者による操作部材の操作が可能な第３演出（サブ入力ボタンの操作による演出）を備え、

第２演出状態（例えば、連続演出）において実行され得る第３演出では、操作部材が操作された場合、所定の期待度（例えば、小役期待度、前兆突入期待度）を示す複数の実行態様のうちの所定の実行態様にて演出が行われる割合よりも、特別遊技（例えば、ボーナス、ＡＴ）となるか否かが報知される割合の方が高くなるように構成されている。

## 【 0 4 8 0 】

つまり、連続演出中のボタン操作では、特別遊技（例えば、ボーナス、ＡＴ）となるか否かが報知される割合が高く、所定の期待度（例えば、小役期待度、前兆突入期待度）を示す複数の実行態様のうちの所定の実行態様にて演出が行われる割合が低くなるように構成されてもよい。

20

## 【 0 4 8 1 】

これにより、ボタン演出が示唆する内容を遊技状況に適した内容にすることができる。

## 【 0 4 8 2 】

（構成８）

第１遊技状態（非有利状態）と第２遊技状態（有利状態）とを少なくとも備え、

第２遊技状態では第２演出状態が発生し得ないよう構成されている。

## 【 0 4 8 3 】

具体的には、ＡＴ中（第２遊技状態）には連続演出（第２演出状態）にならずに特別遊技（ボーナス）となることが報知される。なお、第１遊技状態は非有利状態であり、通常遊技状態や非有利区間であってもよく、第２遊技状態は有利状態であり、ＡＴ状態や有利区間であってもよい。

30

## 【 0 4 8 4 】

有利状態（ＡＴ中）はなるべく短時間で多くの出玉を獲得させたいため、このように、有利状態（ＡＴ中）に連続演出を備えない構成とすることですぐにボーナスを実行させることができる。

## 【 0 4 8 5 】

（構成９）

第１表示装置（例えば、第１の液晶表示装置）とは異なる第２表示装置（例えば、第２の液晶表示装置）を備え、

第２表示装置に音量調整表示が表示され、

第２演出状態（連続演出中）であり、且つ、リール停止中は、音量調整ができる一方、

第２演出状態（連続演出中）であり、且つ、リール回転中は、音量調整ができないよう構成されている。

40

## 【 0 4 8 6 】

つまり、演出の大半が行われる表示装置３２とは別の表示装置を備えており、第２表示装置に音量調整表示を表示することで、音量調整表示が表示装置３２に表示される演出と重複して表示されることがないため、音量調整表示が表示装置３２に表示される演出の視

50

認性を低下させることがない。

【 0 4 8 7 】

第 2 表示装置（表示装置 3 2 とは別の表示装置）は、タッチパネルを備える液晶表示装置であり、タッチパネルの操作により音量調整が可能であってもよい。また、音量調整だけでなく、光量調整も同様であってもよい。

【 0 4 8 8 】

（構成 1 0）

第 1 演出状態（通常ステージで連続演出等が発生していない状態）、第 2 演出状態（例えば、連続演出）及び第 3 演出状態（例えば、前兆）を備え、

第 1 演出状態の後に複数変動にわたって実行され得る第 3 演出状態となり、その後第 2 演出状態となり得るよう構成されており、

第 1 演出状態では、第 1 演出種及び第 2 演出種が実行され得るよう構成され、

第 2 演出状態では、第 2 演出種のみ実行され得るよう構成され、

さらに、

第 3 演出状態では、第 1 演出種及び第 2 演出種の双方とも実行され得るよう構成されている。

【 0 4 8 9 】

つまり、第 1 演出状態だけでなく、第 3 演出状態（例えば、前兆状態）であっても、第 1 演出種（例えば、ステップアップ予告）と第 2 演出種（例えば、セリフ予告）が実行され得るよう構成されている。

【 0 4 9 0 】

なお、第 1 演出状態において実行され得る第 1 演出種及び第 2 演出種の演出内容と、第 3 演出状態において実行され得る第 1 演出種及び第 2 演出種の演出内容とは、異なっている。

【 0 4 9 1 】

前兆はまだ有利状態（ボーナスや A T）への移行可否を報知する演出ではないことが多いため、通常の状態と同様に、第 1 演出種と第 2 演出種の双方を実行可能とすることで、演出バリエーションを豊富にすることができ、前兆中の期待感を損なわないようにすることができる。

【 0 4 9 2 】

（構成 1 1）

第 1 演出状態で第 2 演出種が実行された場合において、第 2 表示態様が表示されなかった場合に所定期間内に第 3 演出状態となる割合と第 2 表示態様が表示された場合に所定期間内に第 3 演出状態となる割合との差と、

第 2 演出状態で第 2 演出種が実行された場合において、第 2 表示態様が表示されなかった場合に特定期間内に有利な状態となる割合と第 2 表示態様が表示された場合に特定期間内に有利な状態となる割合との差では、

第 2 演出状態で第 2 演出種が実行された場合に、第 2 表示態様が表示されなかった場合に特定期間内に有利な状態となる割合と第 2 表示態様が表示された場合に特定期間内に有利な状態となる割合との差の方が大きくなるよう構成されている。

【 0 4 9 3 】

つまり、

通常演出時（第 1 演出状態）にセリフ予告（第 2 演出種）が実行された場合において、チャンスアップせず（第 2 表示態様が表示されなかった場合）に 3 2 G 以内（所定期間内）に前兆（第 3 演出状態）になる割合と、チャンスアップして（第 2 表示態様が表示された場合）に 3 2 G 以内（所定期間内）に前兆（第 3 演出状態）になる割合との差は、

連続演出中（第 2 演出状態）にセリフ予告（第 2 演出種）が実行された場合において、チャンスアップせず（第 2 表示態様が表示されなかった場合）に 4 G 以内（特定期間内）にボーナス、A T 等（有利な状態）になる割合と、チャンスアップして（第 2 表示態様が表示された場合）に 4 G 以内（特定期間内）にボーナス、A T 等（有利な状態）になる割

10

20

30

40

50

合との差よりも、  
小さくなるように構成されている。

【 0 4 9 4 】

( 構成 1 1 - 1 )

さらに、

第 1 演出状態で第 1 演出種が実行された場合において、第 2 表示態様が表示されなかった場合に所定期間内に第 3 演出状態となる割合と第 2 表示態様が表示された場合に所定期間内に第 3 演出状態となる割合との差が、

第 1 演出状態で第 2 演出種が実行された場合において、第 2 表示態様が表示されなかった場合に所定期間内に第 3 演出状態となる割合と第 2 表示態様が表示された場合に所定期間内に第 3 演出状態となる割合との差よりも、  
小さくなるように構成されている。

【 0 4 9 5 】

つまり、

通常演出時 ( 第 1 演出状態 ) にステップアップ予告 ( 第 1 演出種 ) が実行された場合において、1 段階チャンスアップせず ( 第 2 表示態様が表示されなかった場合 ) に 3 2 G 以内 ( 所定期間内 ) に前兆 ( 第 3 演出状態 ) となる割合と、1 段階チャンスアップして ( 第 2 表示態様が表示された場合に ) 3 2 G 以内 ( 所定期間内 ) に前兆 ( 第 3 演出状態 ) となる割合との差は、

通常演出時 ( 第 1 演出状態 ) にセリフ予告 ( 第 2 演出種 ) が実行された場合において、チャンスアップせず ( 第 2 表示態様が表示されなかった場合 ) に 3 2 G 以内 ( 所定期間内 ) に前兆 ( 第 3 演出状態 ) になる割合と、チャンスアップして ( 第 2 表示態様が表示された場合に ) 3 2 G 以内 ( 所定期間内 ) に前兆 ( 第 3 演出状態 ) になる割合との差よりも、  
小さくなるように構成されており、

通常演出時 ( 第 1 演出状態 ) にセリフ予告 ( 第 2 演出種 ) が実行された場合において、チャンスアップせず ( 第 2 表示態様が表示されなかった場合 ) に 3 2 G 以内 ( 所定期間内 ) に前兆 ( 第 3 演出状態 ) になる割合と、チャンスアップして ( 第 2 表示態様が表示された場合に ) 3 2 G 以内 ( 所定期間内 ) に前兆 ( 第 3 演出状態 ) になる割合との差は、

連続演出中 ( 第 2 演出状態 ) にセリフ予告 ( 第 2 演出種 ) が実行された場合において、チャンスアップせず ( 第 2 表示態様が表示されなかった場合 ) に 4 G 以内 ( 特定期間内 ) にボーナス、A T 等 ( 有利な状態 ) になる割合と、チャンスアップして ( 第 2 表示態様が表示された場合に ) 4 G 以内 ( 特定期間内 ) にボーナス、A T 等 ( 有利な状態 ) になる割合との差よりも、  
小さくなるように構成されている。

【 0 4 9 6 】

ステップアップ予告の期待度が、1 段階 < 2 段階 < 3 段階 < 4 段階 < 5 段階であり、セリフ予告の期待度が、白色 < 緑色 < 赤色 < 虹色、である場合を用いてより具体的に示すと、  
< 通常演出時 >

ステップアップ予告、1 段階、3 2 G 以内に前兆演出になる割合 : 1 %

ステップアップ予告、2 段階、3 2 G 以内に前兆演出になる割合 : 2 %

差 : 1 %

セリフ予告、白、3 2 G 以内に前兆演出になる割合 : 1 %

セリフ予告、緑、3 2 G 以内に前兆演出になる割合 : 5 %

差 : 4 %

< 連続演出中 >

セリフ予告、白、4 G 以内にボーナスになる割合 : 5 %

セリフ予告、緑、4 G 以内にボーナスになる割合 : 1 0 %

差 : 5 %

となるように構成してもよい。

【 0 4 9 7 】

10

20

30

40

50



このように、演出の表示態様が１段階のみチャンスアップした場合であっても、演出状態によってアップする期待度の割合が異なるように構成することで、１段階チャンスアップすることへの期待感をより遊技者が楽しむことができる。

【０４９８】

（構成１１変更例）

ステップアップ予告の期待度が、１段階＜２段階＜３段階＜４段階＜５段階であり、セリフ予告の期待度が、白色＜緑色＜赤色＜虹色、である場合を用いて、さらに下から２番目の期待度と下から３番目の期待度の差を示すと、

<通常演出中>

ステップアップ予告、１段階、３２Ｇ以内に前兆演出になる割合：１％

10

ステップアップ予告、２段階、３２Ｇ以内に前兆演出になる割合：２％

ステップアップ予告、３段階、３２Ｇ以内に前兆演出になる割合：１０％

ＳＵ２とＳＵ３の差：８％

セリフ予告、白、３２Ｇ以内に前兆演出になる割合：１％

セリフ予告、緑、３２Ｇ以内に前兆演出になる割合：５％

セリフ予告、赤、３２Ｇ以内に前兆演出になる割合：１５％

緑と赤の差：１０％

<連続演出中>

セリフ予告、白、４Ｇ以内にボーナスになる割合：５％

セリフ予告、緑、４Ｇ以内にボーナスになる割合：１０％

20

セリフ予告、赤、４Ｇ以内にボーナスになる割合：２２％

緑と赤の差：１２％

となるように構成してもよい。

【０４９９】

（構成１２）

第２演出状態（連続演出）において第２演出種のうちの１の予告が実行された場合において、

当該ある予告が第２表示態様となると、当該ある予告において以降で第１表示態様となることがないように構成されている。

【０５００】

30

つまり、連続演出においてセリフ予告が赤文字で表示された場合において、当該連続演出では、セリフ予告が白文字になることなく赤文字で表示される。

【０５０１】

例えば、連続演出の１遊技目では赤文字が表示されたにもかかわらず、連続演出の２遊技目では白文字が表示された場合には、遊技者は期待度が高いのか低いのかわからなくなってしまう虞がある。そのため、一の連続演出中におけるセリフ予告の期待度を統一して示すようにすることで、遊技者が期待度に混乱することがないようにすることができる。

【０５０２】

（構成１２変更例）

第２演出状態（連続演出）において第２演出種のうちの１の予告が実行された場合において、

40

当該ある予告が第２表示態様となった場合であっても、当該ある予告において以降で第１表示態様となり得るように構成されている。

【０５０３】

つまり、連続演出においてセリフ予告が赤文字で表示されたとしても、当該連続演出において白文字になることがある。

【０５０４】

このように構成することで、１遊技ごとに第２表示態様（例、チャンスアップ：赤文字）が表示されるか否かに興味を持たせることができる。

【０５０５】

50

なお、連続演出のうち、所定タイミング（例えば、連続演出の１遊技目）でのみ第２表示態様（例、チャンスアップ：赤文字）が表示され得るように構成しておけば、予告については、所定タイミングのみに集中することができ、それ以外の遊技では連続演出の内容に集中することができる。

【０５０６】

（構成１３）

第１演出状態において実行され得る第１演出種の１の予告（例えば、ステップアップ予告）及び第２演出種の１の予告（例えば、セリフ予告）は、所定の停止ボタン（例えば、第２停止ボタン）の操作によって表示がキャンセルされない。

【０５０７】

つまり、スタートレバーの操作や第１停止ボタンの操作により表示が開始されたステップアップ予告やセリフ予告が、第２停止ボタンの操作があった際にキャンセルされずに進行する。

【０５０８】

（構成１４）

第１演出状態において実行され得る第１演出種の１の予告又は第２演出種の１の予告の表示は、第３停止ボタンの操作があった際には、スタートレバーの操作や第１停止ボタンの操作により開始された表示がキャンセルされ、第３停止ボタンの操作による表示が開始され、

遊技待機状態に移行した場合には待機画面が表示され、

第３停止ボタンの操作による表示は、新たなベット操作やスタートレバーの操作（次遊技の開始）があった際若しくは待機画面に移行することにより消去されるように構成される。

【０５０９】

（構成１５）

第２演出状態（連続演出）において第２演出種の１の予告が表示された場合には、

第３停止ボタンの操作がされた際であっても当該１の予告が表示は消去されず、

遊技待機状態に移行した場合には待機画面が表示され、

当該１の予告が表示は、新たなベット操作やスタートレバーの操作（次遊技の開始）があった際若しくは待機画面に移行することにより消去されるように構成される。

【０５１０】

このように、連続演出中においてセリフ予告が表示された際に、第３停止ボタンが操作され、セリフ予告が最後まで表示されても表示自体は消去されずに表示され続ける。一方、新たなベット操作やスタートレバーの操作があった際、もしくは待機画面に移行することによりセリフ予告の表示が消去されるように構成されている。また、連続演出の表示も消去される。

【０５１１】

（構成１６）

第１演出状態において遊技が開始され、第１演出種のうちの１の予告の表示が開始される場合の第１予告表示開始タイミングと、

第１演出状態において遊技が開始され、第２演出種のうちの１の予告の表示が開始される場合の第２予告表示開始タイミングとが、

略同じ（例：１秒以内）であるように構成されている。

【０５１２】

つまり、通常演出時（第１演出状態）では、スタートレバーの操作から１秒程度でステップアップ予告（第１演出種のうちの１の予告）が開始され、セリフ予告（第２演出種のうちの１の予告）もスタートレバーの操作から１秒程度で開始されるように構成されている。

【０５１３】

なお、第１予告表示開始タイミングと第２予告表示開始タイミングはほぼ同じでなく、

10

20

30

40

50

異なってもよく、第1予告表示開始タイミングの方が早くなるように構成してもよいし、第2予告表示開始タイミングの方が早くなるように構成してもよい。

【0514】

なお、ステップアップ予告（第1演出種のうちの1の予告）とセリフ予告（第2演出種のうちの1の予告）は、一の遊技において必ず双方が表示されなければならないわけではない。

【0515】

（構成17）

第1演出状態において遊技が開始され、第1演出種のうちの1の予告又は第2演出種のうちの1の予告の表示が開始される場合の第1予告表示開始タイミングと、

10

第2演出状態において遊技が開始され、第2演出種のうちの1の予告の表示が開始される場合の第2予告表示開始タイミングとが、

略同じ（例：1秒以内）であるように構成されている。

【0516】

つまり、通常演出時（第1演出状態）では、スタートレバーの操作から1秒程度でステップアップ予告（第1演出種のうちの1の予告）やセリフ予告（第2演出種のうちの1の予告）が開始され、連続演出中（第2演出状態）にも、スタートレバーの操作から1秒程度でセリフ予告（第2演出種のうちの1の予告）が開始されるように構成されている。

【0517】

なお、第1予告表示開始タイミングと第2予告表示開始タイミングはほぼ同じでなく、異なってもよく、第1予告表示開始タイミングの方が早くなるように構成してもよいし、第2予告表示開始タイミングの方が早くなるように構成してもよい。

20

【0518】

（構成18）

第1遊技状態（通常遊技状態）と第2遊技状態（AT中）とを備え、

第2遊技状態において、

第1演出状態では第1演出種及び第2演出種とが発生し得る一方、

第2演出状態では第2演出種のみ発生し得るよう構成されている。

【0519】

つまり、AT中（第2遊技状態）において、連続演出等が発生していない状態（第1演出状態）では、ステップアップ予告等（第1演出種）とセリフ予告等（第2演出種）が実行され得るが、連続演出中（第2演出状態）では、ステップアップ予告等（第1演出種）は実行されず、セリフ予告等（第2演出種）は実行され得る。

30

【0520】

（構成18-1）

第1遊技状態（通常遊技状態）と第2遊技状態（AT中）とを備え、

第1遊技状態と第2遊技状態のいずれの遊技状態においても、

第1演出状態では第1演出種及び第2演出種とが発生し得る一方、

第2演出状態では第2演出種のみ発生し得るよう構成されている。

【0521】

40

つまり、通常遊技状態（第1遊技状態）とAT中（第2遊技状態）のいずれであっても、連続演出等が発生していない状態（第1演出状態）では、ステップアップ予告等（第1演出種）とセリフ予告等（第2演出種）が実行され得るが、連続演出中（第2演出状態）では、ステップアップ予告等（第1演出種）は実行されず、セリフ予告等（第2演出種）は実行され得る。

【0522】

（構成19）

遊技者による操作部材の操作が可能な第3演出（例えば、ボタン演出）を備え、

第3演出が実行されずに第2演出状態（例えば、連続演出）となる場合と第3演出が実行されて第2演出状態となる場合とがあり、

50

第3演出が実行されて第2演出状態となった場合は、第3演出が実行されずに第2演出状態となった場合よりも、第2演出状態において第2演出種の1の予告（セリフ予告）が第2表示態様（例えば、緑文字、赤文字）にて表示される割合が高くなるよう構成されている。

【0523】

つまり、遊技者がボタン操作可能なボタン演出があり、ボタン演出なしで連続演出へ移行した場合よりも、ボタン演出ありで連続演出へ移行した場合の方が、連続演出においてセリフ予告が緑セリフや赤セリフで表示される割合が高くなるよう構成されている。

【0524】

このように構成することで、第2演出状態（連続演出）へ発展する前にボタン演出があるか否かについて注目するようになる。

【0525】

（構成20）

所定のエラー（例えば、扉開放エラー）が発生した場合、表示装置（例えば、液晶表示装置）にエラーの発生を示すエラー表示が行われ、

エラー表示は、第1演出種の1の予告（例えば、ステップアップ予告）と重複し得ない構成である。

【0526】

なお、エラー表示が、第1演出種の1の予告（例えば、ステップアップ予告）と重複する構成であってもよい。

【0527】

また、エラー表示は、第1演出状態（通常ステージで連続演出等が発生していない状態）において実行され得る第2演出種の1の予告（例えば、セリフ予告）とは重複し得るが、第2演出状態（連続演出中）において実行され得る第2演出種の1の予告（例えば、セリフ予告）とは重複し得ない構成であってもよい。

【0528】

（構成21）

第2演出種の1の予告（例えば、セリフ予告）において音声出力されるよう構成されており、

所定のエラー（例えば、扉開放エラー）が発生した場合、エラーの発生を示すエラー音出力され、

エラー音の出力中は、第2演出種の1の予告（例えば、セリフ予告）の音声は出力されない又は音量0で出力されるよう構成される。

【0529】

（構成21変更例）

第1演出種の1の予告（例えば、ステップアップ予告）において音声出力されるよう構成されており、

所定のエラー（例えば、扉開放エラー）が発生した場合、エラーの発生を示すエラー音出力され、

エラー音の出力中は、第1演出種の1の予告（例えば、ステップアップ予告）の音声は出力されない又は音量0で出力されるよう構成される。

【0530】

このように、エラー音と予告の音声重複する場合には、遊技者やホール店員がエラー音をしやすいように構成されている。

【0531】

（構成22）

第1演出状態において実行され得る第1演出種のある予告の表示態様の種類と、第3演出状態において実行され得る第2演出種のある予告の表示態様の種類とが異なるよう構成されている。

【0532】

10

20

30

40

50

具体的には、通常ステージで連続演出等が発生していない状態（第1演出状態）で実行され得るステップアップ予告（第1演出種のある予告）の表示態様は、期待度が低い方から順に、青色<黄色<緑色<赤色の4パターンで表示され得るが、前兆中（第3演出状態）において実行され得る小物の色の変化し得る小物予告（第2演出種のある予告）の表示態様は、期待度が低い方から順に、白色<青色<黄色<緑色<橙色<赤色<紫色の7パターンで表示され得るよう構成されている。

#### 【0533】

なお、通常ステージで連続演出等が発生していない状態（第1演出状態）で実行され得る小物予告等（第2演出種のある予告）では、通常ステージで連続演出等が発生していない状態（第1演出状態）で実行され得るステップアップ予告（第1演出種のある予告）の表示態様と同様に、青色<黄色<緑色<赤色の4パターンが備えられていてもよい。

10

#### 【0534】

このように、演出状態によって異なる表示パターンを備えることで、前兆中のチャンス中等に遊技者の興味を維持させやすくすることができる。

#### 【0535】

<本実施形態における遊技機の仕様1>

本実施形態における遊技機の仕様1（以下、仕様1と称す）として、図20に示すようなリール配列となっている。図20の第1回胴は左リール8aに相当し、第2回胴は中リール8bに相当し、第3回胴は右リール8cに相当する。図20に示す通り、仕様1のリールに描かれている図柄は、「赤セブン」、「バー」、「月A」、「月B」、「リプレイ」、「チェリー」、「ラクダ」、「blankA」、「blankB」、「blankC」の10種類ある。

20

#### 【0536】

仕様1の表示窓からは縦3×横3の9図柄が視認可能となっており、有効ラインは、左リール8aにおいては上段であり、中リール8bにおいては中段であり、右リール8cにおいては中段であり、屈曲の1ラインとなっている。

#### 【0537】

図21～図24は図柄の組合せを示しており、規定数3枚のときはCBが作動していないときの規定数であり、規定数2枚のときはCBが作動しているときの規定数である。図21～図24の「入賞図柄・作動図柄・パターン図柄名称」の欄の「2種BB」とはMBのことであり、「再遊技」とはリプレイのことであり、「入賞」とは小役のことである。

30

#### 【0538】

図25は、ボーナスに係る条件装置一覧表である。例えば、ボーナス条件装置番号「1」の条件装置「2種BB-A条件装置」は構成要素「2種BB01」から構成されており、「2種BB01」は、図21の「入賞図柄・作動図柄・パターン図柄名称」における「2種BB01作動図柄」と対応しており、より具体的には「月A-リプレイ-赤セブン」、「月A-リプレイ-バー」、「月A-リプレイ-ラクダ」、「月B-リプレイ-赤セブン」、「月B-リプレイ-バー」、「月B-リプレイ-ラクダ」の6個の図柄組合せが対応している。

#### 【0539】

図26～図28は、入賞、又は再遊技に係る条件装置一覧表である。「入賞再遊技」の項目は、条件装置番号が記載されており、「条件装置」の項目は、条件装置名称が記載されており、「通称」の項目は、条件装置の通称が記載されており、「構成要素」の項目は、条件装置を構成する図柄組合せが記載されており、「制御関連」の項目は、遊技状態毎の停止操作順番と入賞可能な図柄組合せが記載されている。

40

#### 【0540】

例えば、条件装置番号「1」の条件装置「再遊技-A条件装置」は構成要素「再遊技01、05～06」から構成されており、「再遊技01」は、図21の「入賞図柄・作動図柄・パターン図柄名称」における「再遊技01作動図柄」と対応しており、より具体的には「月A-リプレイ-リプレイ」、「月B-リプレイ-リプレイ」の2個の図柄組合せが

50

対応している。また、「再遊技 0 5」は、図 2 1 の「入賞図柄・作動図柄・パターン図柄名称」における「再遊技 0 5 作動図柄」と対応しており、より具体的には「リプレイ - 赤セブン - 赤セブン」の 1 個の図柄組合せが対応している。また、「再遊技 0 6」は、図 2 1 の「入賞図柄・作動図柄・パターン図柄名称」における「再遊技 0 6 作動図柄」と対応しており、より具体的には「リプレイ - バー - 赤セブン」、「リプレイ - ブランク A - 赤セブン」、「リプレイ - ブランク B - 赤セブン」の 3 個の図柄組合せが対応している。さらに、右リール 8 c に対応する右ストップスイッチ 1 3 c 以外が最初に停止操作されると再遊技 0 1 が停止表示され、右リール 8 c に対応する右ストップスイッチ 1 3 c が最初に停止操作されると停止受付位置に応じて再遊技 0 1、再遊技 0 5、再遊技 0 6 の何れかが停止表示されることが記載されている。

10

#### 【 0 5 4 1 】

また、例えば、条件装置番号「1 5」の条件装置「入賞 - A 9 条件装置」は構成要素「入賞 0 3 ~ 0 4、0 7 ~ 0 8、1 1 ~ 1 2、1 5 ~ 1 6、1 9、5 6」から構成されており、「入賞 0 3」は、図 2 2 の「入賞図柄・作動図柄・パターン図柄名称」における「入賞 0 3 入賞図柄」と対応しており、より具体的には「月 A - ラクダ - リプレイ」、「月 B - ラクダ - リプレイ」の 2 個の図柄組合せが対応している。また、「入賞 0 4」は、図 2 2 の「入賞図柄・作動図柄・パターン図柄名称」における「入賞 0 4 入賞図柄」と対応しており、より具体的には「月 A - 赤セブン - 月 A」、「月 A - バー - 月 A」の 2 個の図柄組合せが対応している。また、「入賞 0 4」は、図 2 2 の「入賞図柄・作動図柄・パターン図柄名称」における「入賞 0 4 入賞図柄」と対応しており、より具体的には「月 A - 赤セブン - 月 A」、「月 A - バー - 月 A」の 2 個の図柄組合せが対応している。また、「入賞 0 7」は、図 2 2 の「入賞図柄・作動図柄・パターン図柄名称」における「入賞 0 7 入賞図柄」と対応しており、より具体的には「月 A - ブランク A - 月 B」、「月 A - ブランク B - 月 B」の 2 個の図柄組合せが対応している。また、「入賞 0 8」は、図 2 2 の「入賞図柄・作動図柄・パターン図柄名称」における「入賞 0 8 入賞図柄」と対応しており、より具体的には「月 B - 赤セブン - 月 A」、「月 B - バー - 月 A」の 2 個の図柄組合せが対応している。また、「入賞 1 1」は、図 2 2 の「入賞図柄・作動図柄・パターン図柄名称」における「入賞 1 1 入賞図柄」と対応しており、より具体的には「月 B - ブランク A - 月 B」、「月 B - ブランク B - 月 B」の 2 個の図柄組合せが対応している。また、「入賞 1 2」は、図 2 2 の「入賞図柄・作動図柄・パターン図柄名称」における「入賞 1 2 入賞図柄」と対応しており、より具体的には「月 A - 赤セブン - ブランク C」、「月 A - バー - ブランク C」の 2 個の図柄組合せが対応している。また、「入賞 1 5」は、図 2 2 の「入賞図柄・作動図柄・パターン図柄名称」における「入賞 1 5 入賞図柄」と対応しており、より具体的には「月 A - ブランク A - ブランク A」、「月 A - ブランク B - ブランク A」の 2 個の図柄組合せが対応している。また、「入賞 1 6」は、図 2 2 の「入賞図柄・作動図柄・パターン図柄名称」における「入賞 1 6 入賞図柄」と対応しており、より具体的には「月 B - 赤セブン - ブランク C」、「月 B - バー - ブランク C」の 2 個の図柄組合せが対応している。また、「入賞 1 9」は、図 2 2 の「入賞図柄・作動図柄・パターン図柄名称」における「入賞 1 9 入賞図柄」と対応しており、より具体的には「月 B - ブランク A - ブランク A」、「月 B - ブランク B - ブランク A」の 2 個の図柄組合せが対応している。また、「入賞 5 6」は、図 2 0 の「入賞図柄・作動図柄・パターン図柄名称」における「入賞 5 6 入賞図柄」と対応しており、より具体的には「赤セブン - リプレイ - リプレイ」、「チェリー - リプレイ - リプレイ」の 2 個の図柄組合せが対応している。さらに、右リール 8 c に対応する右ストップスイッチ 1 3 c が最初に停止操作され、左リール 8 a に対応する左ストップスイッチ 1 3 a が 2 番目に停止操作され、中リール 8 b に対応する中ストップスイッチ 1 3 b が 3 番目に停止操作されると入賞 0 3 が停止表示され、右リール 8 c に対応する右ストップスイッチ 1 3 c が最初に停止操作され、中リール 8 b に対応する中ストップスイッチ 1 3 b が 2 番目に停止操作され、左リール 8 a に対応する左ストップスイッチ 1 3 a が 3 番目に停止操作されると入賞 5 6 が停止表示され、これ以外の停止順番で停止操作されると停止受付位置に応じて 1 / 2 で入賞 0 4、0 7、0 8 又は 1

20

30

40

50

1 が停止表示され、1 / 2 で小役を取りこぼすことが記載されている。換言すれば、各リールのそれぞれの停止受付位置をランダムとした場合（いわゆる適当打ち、フリー打ちと称される打ち方をした場合）、3 番目に操作されるストップスイッチの押下タイミングに対応した停止受付位置に応じて 1 / 2 の確率で入賞 0 4、0 7、0 8 又は 1 1 のいずれかに対応した図柄組合せが停止表示されて小役が入賞することとなり、1 / 2 の確率で「入賞 - A 9 条件装置」のどの構成要素に対応した図柄組合せも停止表示されずに、小役の取りこぼしが発生することが記載されている。

#### 【0542】

図 2 9 ~ 図 3 1 は、非 R T 状態における内部抽せんデータとなっている。図中の「R 1」~「R 6」は「設定値 1」~「設定値 6」にそれぞれ対応している。また、例えば図 2 9 の R 1 における 2 種 B B - A に対応する位置に「3 2 4 0」と数値があるが、これは R 1 における 2 種 B B - A の置数であり、全体の置数が 6 5 5 3 6 であるため、R 1 における 2 種 B B - A の当せん確率は 3 2 4 0 / 6 5 5 3 6 となることを示している。また、図 2 9 ~ 図 3 1 は条件装置毎に分けた内部抽せんデータであるため、「2 種 B B - A」から「入賞 Q」までの置数を足しても 6 5 5 3 6 にはならない。これは、「2 種 B B - A」~「2 種 B B - I」が他の条件装置と重複しているためである。なお、「再遊技 - A」~「入賞 Q」までの置数を合計した置数である「6 4 7 8 8」と図示していない「はずれ」の置数である「7 4 8」を合計すると「6 5 5 3 6」となる。

#### 【0543】

図 3 2 は、R T の開始条件と終了条件が表された図である。例えば、R W M 初期化後は「非 R T」状態に移行し、「非 R T」状態では、「2 種 B B - A 条件装置」~「2 種 B B - E 条件装置」が作動したときに R T 1 に移行することが記されている。換言すると非 R T 中に 2 種 B B - A、2 種 B B - B、2 種 B B - C、2 種 B B - D、2 種 B B - E の何れかが当せんすると R T 1 に移行する。

#### 【0544】

2 種 B B - A ~ F の作動図柄が表示されたときは、1 1 枚を超える払い出しで 2 種 B B - A ~ F が終了し、非 R T 状態に移行する。また、2 種 B B - G の作動図柄が表示されたときは、7 枚を超える払い出しで 2 種 B B - G が終了し、非 R T 状態に移行する。また、2 種 B B - H、I の作動図柄が表示されたときは、1 枚を超える払い出しで 2 種 B B - H、I が終了し、非 R T 状態に移行する。また、2 種 B B - A ~ I は P B = 1 役であり、停止タイミングに関わらず停止表示可能になっている。

#### 【0545】

仕様 1 では、図 2 9 に示す通り、非 R T 中の 2 種 B B の当せん置数が 3 6 6 2 0 であり、非 R T の滞在遊技数は平均で 2 ゲーム程度となっている。そして各 2 種 B B のうち R T 1 に移行する 2 種 B B - A ~ E の当せん置数が 1 7 8 2 0 であり、R T 1 に滞在する可能性が高くなっている。

#### 【0546】

図 3 3 ~ 3 2 は R T 1 状態における内部抽せんデータとなっている。各項目の説明は図 2 9 ~ 図 3 1 と同様のため省略する。

#### 【0547】

仕様 1 のメイン遊技状態の遷移について図 3 6 を基に説明する。

#### 【0548】

R W M が初期化された後は、メイン遊技状態番号 = 0 に移行する。メイン遊技状態 = 0 は、通常区間と対応しており、有利区間移行抽せんに当選した場合は、メイン遊技状態番号 = 1、メイン遊技状態番号 = 2、メイン遊技状態番号 = 3、又はメイン遊技状態番号 = 4 の何れかに移行する。

#### 【0549】

メイン遊技状態番号 = 1 は、仕様 1 において、押し順ベル当せん時に遊技者に有利な操作態様を報知する A T 状態である A C、この A C とは異なる A T 状態である S A C、又は A C および S A C とは異なる A T 状態である B B（所謂サブボーナス）へ移行するか否か

10

20

30

40

50

の期待感を演出する前兆状態となっている。メイン遊技状態番号 = 1 では、事前に決定されている移行先（メイン遊技状態 = 0、メイン遊技状態番号 = 2、メイン遊技状態番号 = 3、又はメイン遊技状態番号 = 5 の何れか）に移行する。

【0550】

メイン遊技状態番号 = 2 は、AC に対応する遊技状態となっている。AC では、押し順ベル群である入賞 A 1 ~ A 1 2、入賞 B 1 ~ B 1 2、入賞 C 1 ~ C 1 2、入賞 D 1 ~ D 1 2、入賞 E 1 ~ E 1 2、入賞 F 1 ~ F 1 2 が当選すると遊技者に有利な押し順を報知する遊技状態となっている。AC はゲーム数で管理されており、初期ゲーム数として AC 遊技カウンタに 30 がセットされる。そして遊技毎に減算し、AC 遊技カウンタの値が 0 となった場合は、AC 中の遊技状態抽せん結果に応じてメイン遊技状態 = 1、メイン遊技状態番号 = 3、又はメイン遊技状態番号 = 5 の何れかに移行する。なお、AC 中は内部抽せん結果に応じて AC 遊技カウンタの値が増加すること（所謂ゲーム数上乘せ）もあり得る。

10

【0551】

メイン遊技状態番号 = 3 は、SAC に対応する遊技状態となっている。SAC では、AC と同様に押し順ベル群である入賞 A 1 ~ A 1 2、入賞 B 1 ~ B 1 2、入賞 C 1 ~ C 1 2、入賞 D 1 ~ D 1 2、入賞 E 1 ~ E 1 2、入賞 F 1 ~ F 1 2 が当選すると遊技者に有利な押し順を報知する遊技状態となっている。SAC はゲーム数で管理されており、初期ゲーム数として AC 遊技カウンタセット抽せんで当選した値が AC 遊技カウンタにセットされる。そして遊技毎に減算し、AC 遊技カウンタの値が 0 となった場合は、SAC 中の遊技状態抽せん結果に応じてメイン遊技状態 = 1、メイン遊技状態番号 = 2、又はメイン遊技状態番号 = 5 の何れかに移行する。なお、SAC 中は内部抽せん結果に応じて AC 遊技カウンタの値が増加すること（所謂ゲーム数上乘せ）もあり得る。また、AC 遊技カウンタセット抽せんでは、期待値として 30 以上の値が当選する可能性が高いため SAC は AC よりも有利な状態であるといえる。

20

【0552】

メイン遊技状態番号 = 4 は、BB（所謂サブボーナス）に対応する遊技状態となっている。BB では、AC、及び SAC と同様に押し順ベル群である入賞 A 1 ~ A 1 2、入賞 B 1 ~ B 1 2、入賞 C 1 ~ C 1 2、入賞 D 1 ~ D 1 2、入賞 E 1 ~ E 1 2、入賞 F 1 ~ F 1 2 が当選すると遊技者に有利な押し順を報知する遊技状態となっている。BB は払出枚数で管理されており、初期枚数として BB 枚数カウンタに 100 がセットされる。そして遊技の結果、入賞毎に払出枚数分を減算し、BB 枚数カウンタの値が 0 となった場合は、BB 中の遊技状態抽せん結果に応じてメイン遊技状態 = 0、メイン遊技状態番号 = 2、又はメイン遊技状態番号 = 3 の何れかに移行する。なお、BB 中は内部抽せん結果に応じて BB 枚数カウンタの値が増加すること（所謂枚数上乘せ）もあり得る。

30

【0553】

メイン遊技状態番号 = 5 は、エンディングに対応する遊技状態となっている。エンディングでは、AC、SAC、及び BB と同様に押し順ベル群である入賞 A 1 ~ A 1 2、入賞 B 1 ~ B 1 2、入賞 C 1 ~ C 1 2、入賞 D 1 ~ D 1 2、入賞 E 1 ~ E 1 2、入賞 F 1 ~ F 1 2 が当選すると遊技者に有利な押し順を報知する遊技状態となっている。エンディングは MY カウンタが 2200、又は有利区間クリアカウンタが 50 の何れかのときに移行し、MY カウンタが 2400 以上、又は有利区間クリアカウンタが 0 となるまで継続する。そして MY カウンタが 2400 以上、又は有利区間クリアカウンタが 0 となった場合は、メイン遊技状態 = 0 に移行する。

40

【0554】

メイン遊技状態番号 = 6 は、確定画面に対応する遊技状態となっている。確定画面では、押し順ベル群である入賞 A 1 ~ A 1 2、入賞 B 1 ~ B 1 2、入賞 C 1 ~ C 1 2、入賞 D 1 ~ D 1 2、入賞 E 1 ~ E 1 2、入賞 F 1 ~ F 1 2 が当選すると遊技者に有利な押し順を報知する場合と報知しない場合がある遊技状態となっている。これは、確定画面で判定フラグが 0 のときは入賞 A 1 ~ A 1 2、入賞 B 1 ~ B 1 2、入賞 C 1 ~ C 1 2、入賞 D 1 ~ D 1 2、入賞 E 1 ~ E 1 2、入賞 F 1 ~ F 1 2 が当選すると遊技者に有利な押し順を報知

50



し、確定画面で判定フラグが1のときは入賞A1～A12、入賞B1～B12、入賞C1～C12、入賞D1～D12、入賞E1～E12、入賞F1～F12が当選しても遊技者に有利な押し順を報知しないことを意味する。また、確定画面が終了した後はBBが開始するため、確定画面ではBBフラグに1が記憶されている。

#### 【0555】

確定画面では再遊技-A～Fの何れかが当選したときに液晶に「右から赤セブンを狙え」と表示させ、且つ指示モニタに「7」と表示させ、第1停止を右リール8cの赤セブン図柄(図20の第3回胴の4番)、第2停止を中リール8bの赤セブン図柄(図20の第2回胴の4番)、第3停止を左リール8aの赤セブン図柄(図20の第1回胴の4番)を狙って操作させることを報知する。再遊技-A～Fの何れかが当選したときに、指示された通り操作された場合は、再遊技05作動図柄(図21の45番)が有効ラインに表示され赤セブン図柄が中段一直線に停止表示されることとなる。そして、再遊技05作動図柄が停止表示された場合は、判定フラグに0を記憶し、BBフラグに0を記憶し、メイン遊技状態番号に4を記憶する。なお、判定フラグは初期値として0が記憶されており、確定画面で再遊技-A～Fの何れかが初めて当選して、指示通り停止操作されて再遊技05作動図柄が停止表示された場合も、判定フラグに0を記憶するため、指示通り停止操作されたときは判定フラグが1になることはない。

10

#### 【0556】

また、確定画面で再遊技-A～Fの何れかが当選したときに液晶に「右から赤セブンを狙え」と表示させ、且つ指示モニタに「7」と表示させたときに、遊技者が指示通りに停止操作しなかった場合(押し順を指示通りに停止操作しなかった場合や、押し順は指示通りに停止操作したが赤セブン図柄を狙わなかった場合)は、再遊技05作動図柄は停止表示せず、判定フラグに1を記憶する。

20

#### 【0557】

判定フラグに1が記憶されている場合(遊技者が指示通りに停止操作しなかった場合)は、メイン遊技状態番号=6(確定画面)のままとなり、メイン遊技状態番号=4(BB)へは移行しない。このため、再度、再遊技-A～Fの何れかが当せんして再遊技05作動図柄が停止表示するまで、メイン遊技状態番号=6(確定画面)が維持されることとなる。なお、確定画面で2回目以降の再遊技-A～Fの何れかが当せんしたときにも液晶に「右から赤セブンを狙え」と表示させ、且つ指示モニタに「7」と表示させるようにしている。

30

#### 【0558】

このように構成することで、遊技者の目押し技量に応じてBBを開始できるため、BBが当選した後にBB図柄を狙わせるという遊技性を提供することが可能となる。

#### 【0559】

さらに判定フラグに1が記憶されている間は、押し順ベル群である入賞A1～A12、入賞B1～B12、入賞C1～C12、入賞D1～D12、入賞E1～E12、入賞F1～F12が当選しても有利な操作態様を報知しないため、遊技者は1/6の確率でしか高目の小役を取得することができなくなる。このため、確定画面において判定フラグに1が記憶されている場合と、確定画面において判定フラグに0が記憶されている場合とを比較すると、確定画面において判定フラグに1が記憶されている場合の方が遊技者に不利な状態といえる。なお、押し順ベル群に当選したときの押し順ナビ率を100%未満にすればよく、押し順ナビ率が0%である必要はない。例えば、出玉率が100%(現状維持)となるような押し順ナビ率に設定してもよい。

40

#### 【0560】

このように構成することで、確定画面で再遊技-A～Fが当せんしたときに遊技者の技量に応じてその後有利不利を生じさせることができ、目押しによる遊技の興趣を向上させることが可能となる。

#### 【0561】

また、確定画面で再遊技-A～Fの何れかが初めて当せんしたときに再遊技05作動図

50

柄が表示された後の遊技状態（メイン遊技状態番号＝４（ＢＢ））と、確定画面で再遊技 - A ～ F の何れかが初めて当選したときに再遊技 ０５ 作動図柄が表示されなかった後の遊技状態（メイン遊技状態番号＝６（確定画面））と、を比較すると、確定画面で再遊技 - A ～ F の何れかが初めて当選したときに再遊技 ０５ 作動図柄が表示されなかった後の遊技状態（メイン遊技状態番号＝６（確定画面））の方が押し順ベル群である入賞 A １ ～ A １ ２、入賞 B １ ～ B １ ２、入賞 C １ ～ C １ ２、入賞 D １ ～ D １ ２、入賞 E １ ～ E １ ２、入賞 F １ ～ F １ ２ が当選しても有利な操作態様を報知しないため、遊技者に不利な状態といえる。なお、押し順ベル群に当選したときの押し順ナビ率を １００％未満にすればよいため、押し順ナビ率が ０％である必要はない。

#### 【０５６２】

このように構成することで、確定画面で再遊技 - A ～ F が当せんしたときに遊技者の技量に応じてその後有利不利を生じさせることができ、目押しによる遊技の興趣を向上させることが可能となる。

#### 【０５６３】

また、判定フラグに １ が記憶されている間は、押し順ベル群である入賞 A １ ～ A １ ２、入賞 B １ ～ B １ ２、入賞 C １ ～ C １ ２、入賞 D １ ～ D １ ２、入賞 E １ ～ E １ ２、入賞 F １ ～ F １ ２ が当選すると有利な操作態様を報知するが、再度、再遊技 - A ～ F が当せんして再遊技 ０５ 作動図柄が停止表示した後に開始する B B 中において実行可能な所定の抽せん（押し順ナビ率抽せん、セットストック抽せん、ループ率抽せん、又はゲーム数上乘せ抽せん等の遊技者に有利な抽せん）の抽せんレベルを最も低いレベルに設定し、B B 中の有利度を最も低くする態様であってもよい。抽せんレベルとは、所定の抽せんを実行した時に遊技者に有利な結果となる確率が異なるものであり、最も低いレベルとは所定の抽せんを実行した時に遊技者に有利な結果となる確率が最も低いものである。また、このとき判定フラグに ０ が記憶されている間は押し順ベル群である入賞 A １ ～ A １ ２、入賞 B １ ～ B １ ２、入賞 C １ ～ C １ ２、入賞 D １ ～ D １ ２、入賞 E １ ～ E １ ２、入賞 F １ ～ F １ ２ が当選すると有利な操作態様を報知し、再度、再遊技 - A ～ F が当せんして再遊技 ０５ 作動図柄が停止表示した後に開始する B B 中において実行可能な所定の抽せんの抽せんレベルを冷遇しない（わざと最も低いレベルの抽せんレベルをセットしない）ようにしている。このため、確定画面において判定フラグに １ が記憶されている場合と、確定画面において判定フラグに ０ が記憶されている場合とを比較すると、確定画面において判定フラグに １ が記憶されている場合の方が遊技者に不利な状態といえる。

#### 【０５６４】

なお、この場合は、押し順ベル群である入賞 A １ ～ A １ ２、入賞 B １ ～ B １ ２、入賞 C １ ～ C １ ２、入賞 D １ ～ D １ ２、入賞 E １ ～ E １ ２、入賞 F １ ～ F １ ２ が当せんしても有利な操作態様を報知しない態様であってもよい。また、確定画面で判定フラグに ０ が記憶されている状況で押し順ベル群が当選したときに有利な操作態様を報知し、その後判定フラグに １ が記憶されている状況でも押し順ベル群が当選したときに有利な操作態様を報知する場合は、遊技者がわざと確定画面を延命して押し順ベルを取得する可能性があるので、確定画面開始から １０ ゲーム間は判定フラグに関わらず押し順ベル群が当せんしたときに有利な操作態様を報知するが、確定画面開始から １１ ゲーム以降は判定フラグに関わらず押し順ベル群が当せんしたときに有利な操作態様を報知しない態様であってもよい。この １０ ゲームの目安としては再遊技 - A ～ F の何れかが少なくとも １ 回以上当せんする確率を約 ８０％として設定しているが、長すぎなければ任意に設定可能である。

#### 【０５６５】

このように構成することで、確定画面で再遊技 - A ～ F が当せんしたときに遊技者の技量に応じてその後有利不利を生じさせることができ、目押しによる遊技の興趣を向上させることが可能となる。

#### 【０５６６】

また、確定画面で再遊技 - A ～ F の何れかが初めて当せんしたときに再遊技 ０５ 作動図柄が表示された後の遊技状態（メイン遊技状態番号＝４（ＢＢ））と、確定画面で再遊技

10

20

30

40

50

- A ~ F の何れかが初めて当選したときに再遊技 0 5 作動図柄が表示されなかった後の遊技状態（メイン遊技状態番号 = 6（確定画面））と、を比較すると、確定画面で再遊技 - A ~ F の何れかが初めて当選したときに再遊技 0 5 作動図柄が表示されなかった後の遊技状態（メイン遊技状態番号 = 6（確定画面））の方が、再度、再遊技 - A ~ F が当せんして再遊技 0 5 作動図柄が停止表示した後に開始する B B 中において実行可能な所定の抽せん（押し順ナビ率抽せん、セットストック抽せん、ループ率抽せん、又はゲーム数上乘せ抽せん等の遊技者に有利な抽せん）の抽せんレベルを最も低いレベルに設定し、B B 中の有利度を最も低くする態様であってもよい。この場合、確定画面で再遊技 - A ~ F の何れかが初めて当選したときに再遊技 0 5 作動図柄が表示されなかった後の遊技状態の方が、確定画面で再遊技 - A ~ F の何れかが初めて当せんしたときに再遊技 0 5 作動図柄が表示された後の遊技状態よりも遊技者に不利な状態といえる。なお、この態様の場合も押し順ベル群が当せんしたときは、遊技者に有利な操作態様を報知してもよいし、報知しなくてもよい。また、有利な操作態様を報知する場合も 1 0 ゲーム程度で報知を終了するよう構成してもよい。

10

#### 【0567】

このように構成することで、確定画面で再遊技 - A ~ F が当せんしたときに遊技者の技量に応じてその後有利不利を生じさせることができ、目押しによる遊技の興趣を向上させることが可能となる。

#### 【0568】

また、再遊技 - A ~ F の何れも R T 移行の契機とはならないとともに、その抽せん結果（当せん結果）が次遊技以降に持ち越すことのできない条件装置であり、再遊技 0 5 作動図柄が停止表示されたときも R T 状態自体は移行することはない（換言すれば、再遊技 0 5 作動図柄が停止表示されたときも R T 状態が維持されるため、再遊技に係る作動確率（当せん確率）も、入賞 A 1 ~ A 1 2 等の入賞に係る作動確率も変わらない）。なお、赤セブンが一直線に表示される条件装置は再遊技に限らず入賞に係る条件装置でもよく、その場合は赤セブンが揃わなくても他の入賞に係る図柄組合せが停止表示するような P B = 1 の条件装置が適している。また、入賞に係る条件装置で赤セブンを一直線に表示させる場合の払出数はできるだけ少ない払出数がよく 1 枚が適している。これは、赤セブンが一直線に揃う条件装置を現実的に当選しやすい置数にしないと確定画面で赤セブンを揃えられなくなり、払出数を多く設定（例えば 1 5 枚）してしまうと赤セブンを一直線に揃えたくないときも不要な払出が生じてしまい出玉の自由度が制限されてしまうためである。

20

30

#### 【0569】

このように構成することで、ボーナス条件装置や R T 移行契機の条件装置を用いることなく、遊技者の技量に応じて有利不利を生じさせることができるため、遊技状態を変えることなく目押しによる遊技性を高めることが可能となる。とりわけ、ボーナス内部中で遊技をさせる仕様においては、ボーナス条件装置や R T 移行契機の条件装置を用いたゲーム性はできないため目押しによる新しいゲーム性を提供することが可能となる。

#### 【0570】

また、再遊技 - A ~ F の何れかが当せんしたときに停止表示可能な再遊技 0 5 作動図柄は右リールを最初に停止させること（右中左の順番、又は右左中の順番で停止操作させること）で停止表示可能となっているが、この右リールを最初に停止させる操作態様は、左中右の操作順番、左右中の操作順番、中左右の操作順番、中右左の操作順番、右左中の操作順番、右中左の操作順番の 6 種類の操作順番の中で、通常時のベースが最も低くならない操作順番となっている。

40

#### 【0571】

ここで、通常時のベースとは、規定数 3（投入数 3）における払出数の期待値となっている。図 2 6 ~ 図 2 8、図 3 3 ~ 図 3 5 によると、設定 1 の R T 1 における左中右の操作順番の規定数 3 における払出数の期待値として、例えば、2 種 B B - A の期待枚数（作動図柄表示時の払出数）が 0、置数が 0 であるため、期待値は 0 となり、再遊技 - A の期待枚数が 3（再遊技は、規定数 3 のため払出数を 3 として計算する）、置数が 8 6 4 である

50

ため、期待値は 0 . 0 3 9 5 5 となり、入賞 - A 1 の期待枚数が 1 2 ( 左中右が正解押し順のため )、置数が 9 0 0 であるため、期待値は 0 . 1 6 4 7 9 となり、はずれの期待枚数が 0、置数が 4 5 2 であるため、期待値は 0 となる。このような計算で各条件装置の期待値を算出し、全ての条件装置の期待値を合算すると 1 . 6 6 8 5 7 となり、この期待値の合算に規定数である 3 で除算すると、左中右の操作順番の規定数 3 における払出数の期待値は 0 . 5 5 6 1 9 ( 但し、入賞 - G は 2 枚取得、入賞 - M は 1 枚取得で期待値を計算している ) であることが導かれる。

【 0 5 7 2 】

また、設定 1 の R T 1 における左右中の操作順番、中左右の操作順番、又は中右左の操作順番の規定数 3 における払出数の期待値は、設定 1 の R T 1 における左中右の操作順番の規定数 3 における払出数の期待値と同一であり、0 . 5 5 6 1 9 となっている。

10

【 0 5 7 3 】

また、設定 1 の R T 1 における右左中の操作順番の規定数 3 における払出数の期待値として、例えば、2 種 B B - A の期待枚数 ( 作動図柄表示時の払出数 ) が 0、置数が 0 であるため、期待値は 0 となり、再遊技 - A の期待枚数が 3 ( 再遊技は、規定数 3 のため払出数を 3 として計算する )、置数が 8 6 4 であるため、期待値は 0 . 0 3 9 5 5 となり、入賞 - A 1 の期待枚数が 0 . 5 ( 左中右は不正解押し順であり、1 / 2 で 1 枚取得のため )、置数が 9 0 0 であるため、期待値は 0 . 0 0 6 8 6 となり、入賞 - A 1 1 の期待枚数が 1 ( 右中左で 1 枚取得のため )、置数が 9 0 0 であるため、期待値は 0 . 0 1 3 7 3 となり、はずれの期待枚数が 0、置数が 4 5 2 であるため、期待値は 0 となる。このような計算で各条件装置の期待値を算出し、全ての条件装置の期待値を合算すると 1 . 6 9 3 7 5 となり、この期待値の合算に規定数である 3 で除算すると、左中右の操作順番の規定数 3 における払出数の期待値は 0 . 5 6 4 5 8 ( 但し、入賞 - G は 2 枚取得、入賞 - M は 1 枚取得で期待値を計算している ) であることが導かれる。

20

【 0 5 7 4 】

また、設定 1 の R T 1 における右中左の操作順番の規定数 3 における払出数の期待値は、設定 1 の R T 1 における右左中の操作順番の規定数 3 における払出数の期待値と同一であり、0 . 5 6 4 5 8 となっている。

【 0 5 7 5 】

このように、右リールを最初に停止させる操作順番 ( 右左中、右中左 ) の通常時のベースはその他の操作順番 ( 左中右、左右中、中左右、中右左 ) よりも通常時のベースが高くなっている。そして、右リールを最初に停止させる操作順番では、A T 当せん期待度をその他の操作順番よりも低くすることで総合的な出玉率をその他の操作順番よりも低くしている。このように、右リールを最初に停止させる操作順番は通常時のベースはその他の操作順番よりも高いが、結果的に不利な操作順番となっているため、通常時において遊技者は右リールを最初に停止させる操作順番で操作しにくい状況となっている。換言すると、右リールを最初に停止させる操作順番はペナルティ押し順となっており、遊技者に事前に周知させることで操作させないようにしている。このような構成により、遊技者が右リールを最初に停止させる操作順番で操作する可能性を下げることで、通常時に再遊技 - A ~ F が当選しても再遊技 0 5 作動図柄が表示されにくくなり、仕様上意図しない赤セブン図柄が揃うことによる遊技者に過度な期待感を創出させること防ぐことができる。

30

40

【 0 5 7 6 】

< 本発明に係る試験信号の出力に関する説明 >

本発明の遊技機は、遊技機試験のためにスタートスイッチ 1 2 の操作受け付けで内部抽せん処理を実行し、回胴回転開始処理を実行する前までに試験信号を出力するための処理を実行する。

【 0 5 7 7 】

遊技機は遊技者にとって最適な打ち方を指示する第 1 の試験信号 ( I F 2 試験信号とも称す ) と、遊技者にとって通常時のベースが最低となる打ち方を指示する第 2 の試験信号 ( I F 3 試験信号とも称す ) と、をそれぞれ出力するための処理を実行する。

50

## 【 0 5 7 8 】

ＩＦ２試験信号を出力するための処理として、内部抽せん処理の結果に応じてＲＯＭに記憶されているテーブルデータから出力するデータ（操作順番、左リール８ａ停止受付位置、中リール８ｂ停止受付位置、右リール８ｃ停止受付位置）をセットする。例えば、図２８の入賞－Ｇ条件装置が当選した場合、押し順はどの押し順でも小役取得率は変わらないが、右リール８ｃの「ブランクＣ」、「赤セブン」を目押ししないと、２枚の払出は受けられず１枚の払出になってしまうため、ＩＦ２試験信号として指示する内容は、押し順はランダム、左リール８ａは３番図柄で停止受付、中リール８ｂは１０番図柄で停止受付、右リール８ｃは２番図柄で停止受付とする。この指示通りに操作されると、入賞６３の図柄組合せ「リプレイ」－「チェリー」－「赤セブン」（図２４参照）が停止表示され２枚役の払出を受けることが可能となる。

10

## 【 0 5 7 9 】

また、ＲＯＭに記憶されているテーブルデータは、例えば、ＲＯＭアドレス「２Ｃ６０Ｈ」に記憶されている押し順情報である「００Ｈ」、ＲＯＭアドレス「２Ｃ６１Ｈ」に記憶されている左リール８ａの停止受付位置である「０３Ｈ」、ＲＯＭアドレス「２Ｃ６２Ｈ」に記憶されている中リール８ｂの停止受付位置である「０ＡＨ」、ＲＯＭアドレス「２Ｃ６３Ｈ」に記憶されている右リール８ｃの停止受付位置である「０２Ｈ」となっており、ＩＦ２試験信号を出力するための処理としてテーブルデータから各情報を取得する。

## 【 0 5 8 0 】

また例えば、ＡＴ状態において図２６の入賞－Ａ１条件装置が当選した場合（指示モニタに指示番号を表示する場合）、停止受付位置はどの位置でも小役取得率は変わらないが、押し順は左中右の順番で操作されないと、１２枚の払出は受けられず１枚の払出、又は払出なしになってしまうため、ＩＦ２試験信号として指示する内容は、押し順は左中右の順番、左リール８ａの停止受付位置はランダム、中リール８ｂの停止受付位置はランダム、右リール８ｃの停止受付位置はランダムとする。この指示通りに操作されると、入賞０３の図柄組合せ「月Ａ」－「ラクダ」－「リプレイ」、又は「月Ｂ」－「ラクダ」－「リプレイ」（図２２参照）が停止表示され１２枚役の払出を受けることが可能となる。なお、非ＡＴ状態における入賞－Ａ１条件装置が当選した場合は、押し順も停止受付位置もランダムでＩＦ２試験信号を出力する。

20

## 【 0 5 8 1 】

また、ＲＯＭに記憶されているテーブルデータは、例えば、ＲＯＭアドレス「２Ｃ６４Ｈ」に記憶されている押し順情報である「０１Ｈ」、ＲＯＭアドレス「２Ｃ６５Ｈ」に記憶されている左リール８ａの停止受付位置である「７ＦＨ」、ＲＯＭアドレス「２Ｃ６６Ｈ」に記憶されている中リール８ｂの停止受付位置である「７ＦＨ」、ＲＯＭアドレス「２Ｃ６７Ｈ」に記憶されている右リール８ｃの停止受付位置である「７ＦＨ」となっており、ＩＦ２試験信号を出力するための処理としてテーブルデータから各情報を取得する。なお「７ＦＨ」は停止受付位置が不問の場合に記憶されるデータであり、図柄数以上の値（１４Ｈ）であれば任意の値でよい。

30

## 【 0 5 8 2 】

続いて、ＩＦ３試験信号を出力するための処理として、内部抽せん処理の結果に応じてＲＯＭに記憶されているテーブルデータから出力するデータ（操作順番、左リール８ａ停止受付位置、中リール８ｂ停止受付位置、右リール８ｃ停止受付位置）をセットする。例えば、上述した仕様１では右リール８ｃを最初に停止させる操作順番以外の操作順番が通常時のベースが最も低くなるため、ＩＦ３試験信号として指示する内容は、押し順は左中右の順番、左リール８ａの停止受付位置はランダム、中リール８ｂの停止受付位置はランダム、右リール８ｃの停止受付位置はランダムとする。この指示通りに操作されると、通常時のベースが最も低い押し順で停止操作され、停止受付位置はランダムのため目押しが必要な条件装置が当選したときは、小役を高目で取得する場合と、小役を安目で取得する場合と、小役を取りこぼす場合と、が生じるようになる。

40

## 【 0 5 8 3 】

50

また、ROMに記憶されているテーブルデータは、例えば、ROMアドレス「2D60H」に記憶されている押し順情報である「01H」、ROMアドレス「2D61H」に記憶されている左リール8aの停止受付位置である「7FH」、ROMアドレス「2D62H」に記憶されている中リール8bの停止受付位置である「7FH」、ROMアドレス「2D63H」に記憶されている右リール8cの停止受付位置である「7FH」となっており、IF3試験信号を出力するための処理としてテーブルデータから各情報を取得する。

【0584】

また例えば、AT状態において図26の入賞 - A1条件装置が当選した場合（指示モニタに指示番号を表示する場合）、停止受付位置はどの位置でも小役取得率は変わらないが、押し順は左中右の順番で操作されないと、12枚の払出は受けられず1枚の払出、又は払出なしになってしまうため、IF3試験信号として指示する内容は、押し順は左中右の順番、左リール8aの停止受付位置はランダム、中リール8bの停止受付位置はランダム、右リール8cの停止受付位置はランダムとする。この指示通りに操作されると、入賞03の図柄組合せ「月A」 - 「ラクダ」 - 「リプレイ」、又は「月B」 - 「ラクダ」 - 「リプレイ」（図22参照）が停止表示され12枚役の払出を受けることが可能となる。なお、非AT状態における入賞 - A1条件装置が当選した場合は、押し順は左中右の順番、停止受付位置はランダムでIF3試験信号を出力する。

【0585】

また、ROMに記憶されているテーブルデータは、例えば、ROMアドレス「2D64H」に記憶されている押し順情報である「01H」、ROMアドレス「2D65H」に記憶されている左リール8aの停止受付位置である「7FH」、ROMアドレス「2D66H」に記憶されている中リール8bの停止受付位置である「7FH」、ROMアドレス「2D67H」に記憶されている右リール8cの停止受付位置である「7FH」となっており、IF3試験信号を出力するための処理としてテーブルデータから各情報を取得する。なお「7FH」は停止受付位置が不問の場合に記憶されるデータであり、図柄数以上の値（14H）であれば任意の値でよい。

【0586】

また例えば、メイン遊技状態番号 = 6（確定画面）において図26の再遊技 - A1条件装置が当選した場合（指示モニタに指示番号を表示する場合）、停止受付位置はどの位置でも小役取得率は変わらないが、押し順は右左中の順番で操作されないと、「赤セブン」図柄組合せが一直線に揃うことがないため、IF3試験信号として指示する内容は、押し順は右左中の順番、左リール8aの停止受付位置はランダム、中リール8bの停止受付位置はランダム、右リール8cの停止受付位置はランダムとする。この指示通りに操作されると、再遊技05の図柄組合せ「リプレイ」 - 「赤セブン」 - 「赤セブン」（図21参照）が停止表示される可能性があり、「赤セブン」図柄組合せが一直線に揃うことが可能となる。なお、非AT状態における再遊技 - A1条件装置が当選した場合は、押し順は左中右の順番、停止受付位置はランダムでIF3試験信号を出力する。

【0587】

また、ROMに記憶されているテーブルデータは、例えば、ROMアドレス「2E64H」に記憶されている押し順情報である「06H」、ROMアドレス「2E5H」に記憶されている左リール8aの停止受付位置である「7FH」、ROMアドレス「2E66H」に記憶されている中リール8bの停止受付位置である「7FH」、ROMアドレス「2E67H」に記憶されている右リール8cの停止受付位置である「7FH」となっており、IF3試験信号を出力するための処理としてテーブルデータから各情報を取得する。なお「7FH」は停止受付位置が不問の場合に記憶されるデータであり、図柄数以上の値（20図柄の場合14H以上の値）であれば任意の値でよい。

【0588】

各データをセットした後は、操作順番、左リール8a停止受付位置、中リール8b停止受付位置、右リール8c停止受付位置の順番でIF2試験信号を出力するための処理を実行した後、操作順番、左リール8a停止受付位置、中リール8b停止受付位置、右リール

10

20

30

40

50

8 c 停止受付位置の順番で I F 3 試験信号を出力するための処理を実行する。

【 0 5 8 9 】

このように構成することで、I F 2 試験信号と I F 3 試験信号とを正確に試験用 I F 基板に向けて送信することが可能となる。

【 0 5 9 0 】

本実施形態では遊技機として、スロットマシン（回胴式遊技機）の構成を例示したが、ぱちんこ遊技機、パロット、又はカジノマシン等の様々な遊技機に適用できる。

【 0 5 9 1 】

以上、本発明を説明するために記載した本実施形態の各技術内容は、適宜組み合わせることができる。

10

【符号の説明】

【 0 5 9 2 】

P S 1 : スロットマシン

P S 2 : フロントパネル

P S 3 : キャビネット

S : スピーカ

1 0 0 : 主制御基板

1 0 0 0 : 副制御基板

4 : 表示窓

5 : 下部パネル

20

6 : リールユニット

7 : リールベース

8 a : 左リール

8 b : 中リール

8 c : 右リール

1 1 : 操作パネル

1 2 : スタートスイッチ

1 3 : ストップスイッチ

1 3 a : 左ストップスイッチ

1 3 b : 中ストップスイッチ

30

1 3 c : 右ストップスイッチ

1 7 : メダル投入口

1 8 : M A X ベットスイッチ

1 9 : 1 ベットスイッチ

2 0 : サブスイッチ

2 1 : サブ十字キースイッチ

2 2 : イジェクトスイッチ

2 4 : 操作指示ランプ

2 4 a : 左操作指示ランプ

2 4 b : 中操作指示ランプ

40

2 4 c : 右操作指示ランプ

2 5 : ベット数表示ランプ

2 5 a : 1 ベットランプ

2 5 b : 2 ベットランプ

2 5 c : 3 ベットランプ

2 6 : クレジット数表示器

2 6 a : セグメント表示器

2 6 b : セグメント表示器

2 7 : 獲得枚数表示器

2 7 a : セグメント表示器

50

- 2 7 b : セグメント表示器
- 2 8 : 受け皿
- 2 9 : タバコ用灰皿
- 3 0 : シール収容部
- 3 2 : 表示装置
- 3 4 : メダルセレクタ
- 3 7 : 設定キースイッチ
- 3 8 : 設定スイッチ
- 3 9 : 電源装置
- 4 0 : 電源スイッチ
- 4 4 : ホッパ
- 4 5 : メダル払出口
- 4 6 : 補助タンク
- 4 7 : 外部出力端子板

【図面】

【図 1】

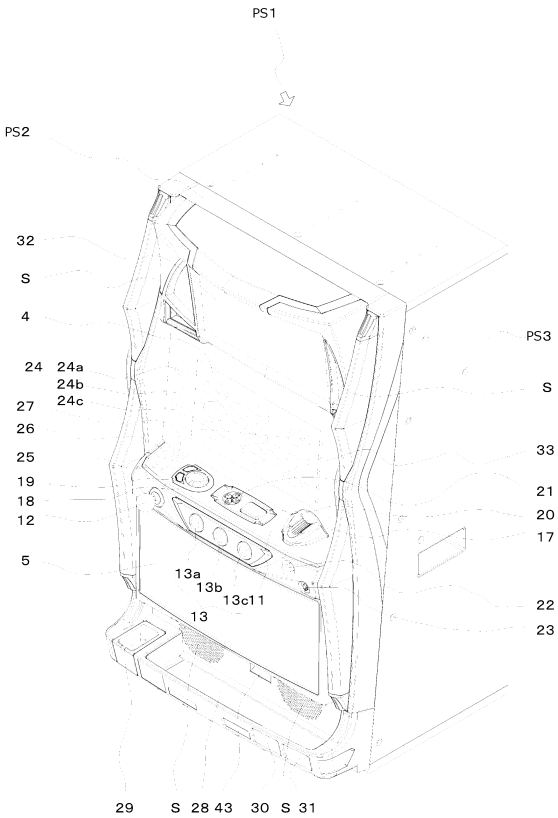

【図 2】

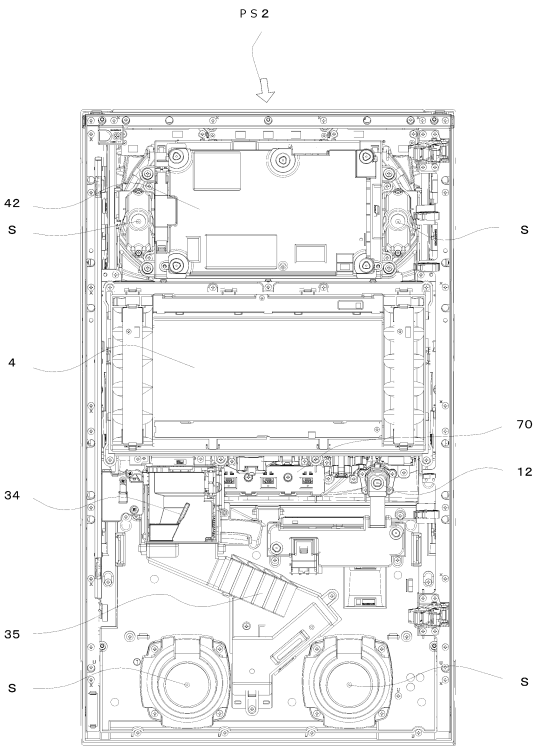

10

20

30

40

50



【図 3】

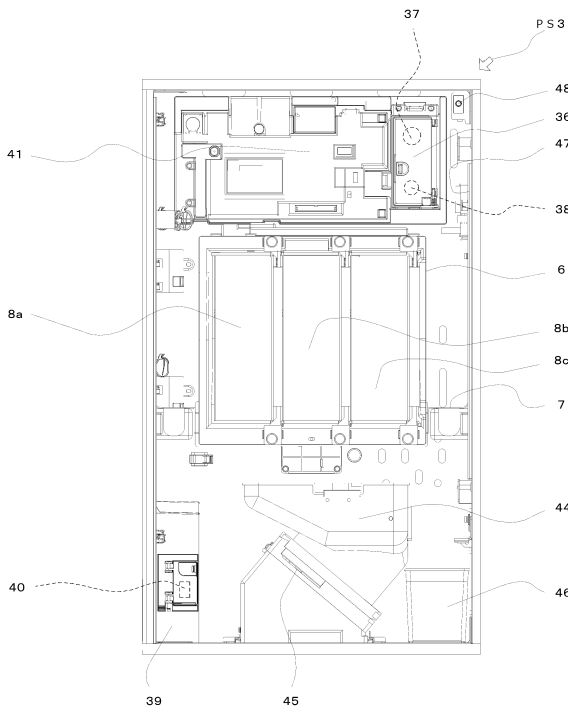

【図 4】

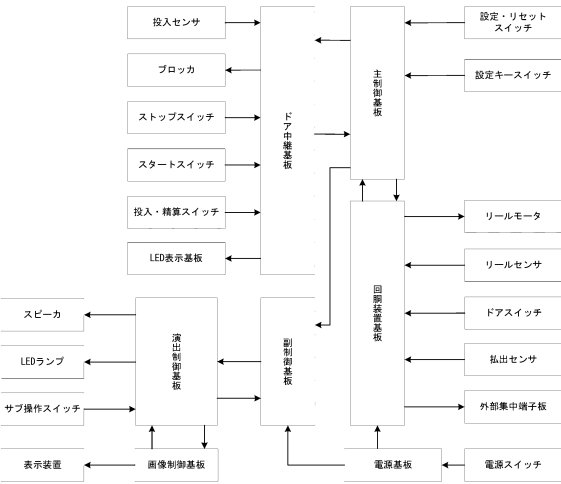

【図 5】

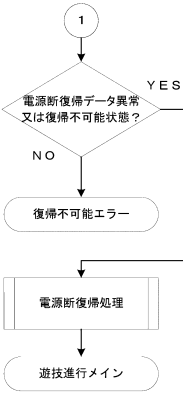
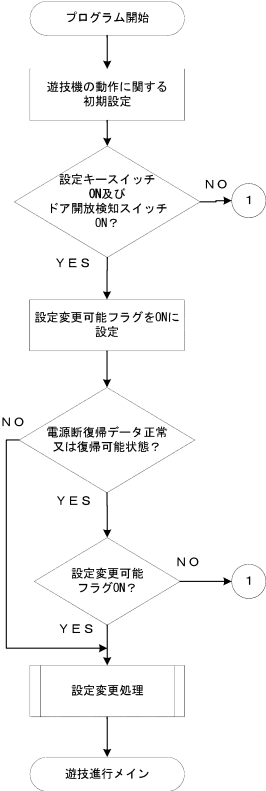

【図 6】

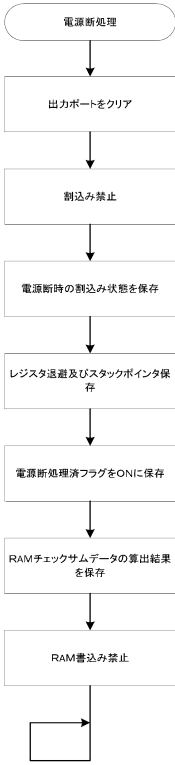

10

20

30

40

50

20

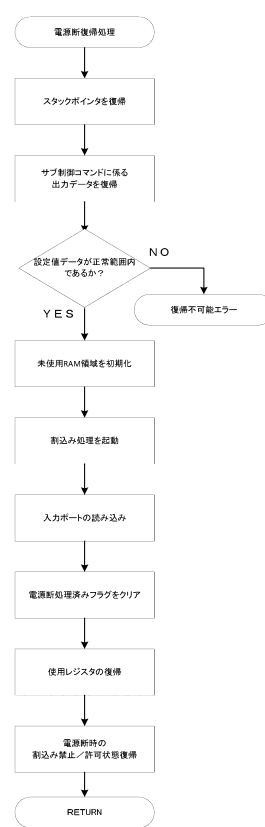

40

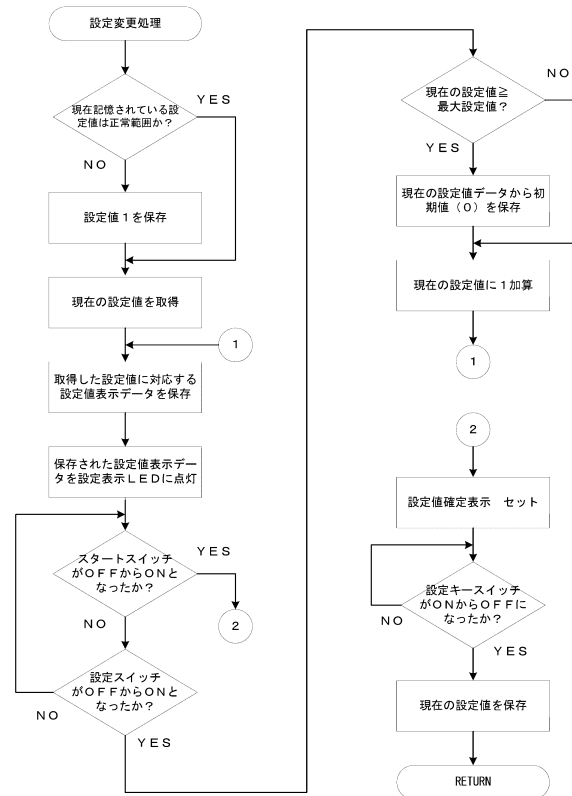

【图 1 1】

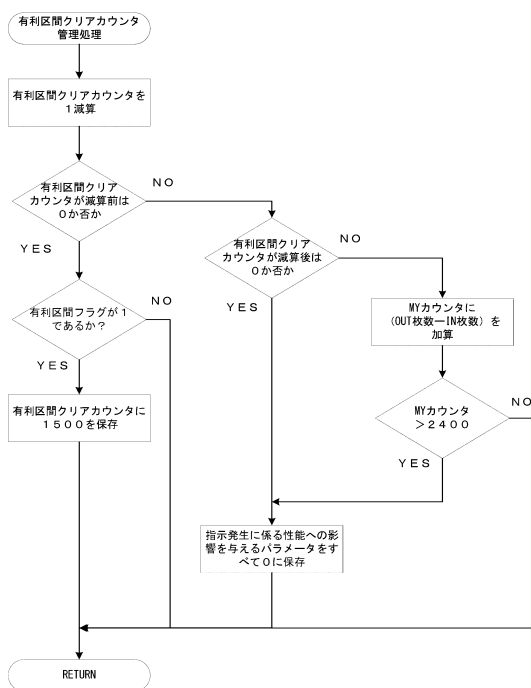

【 图 1 2 】

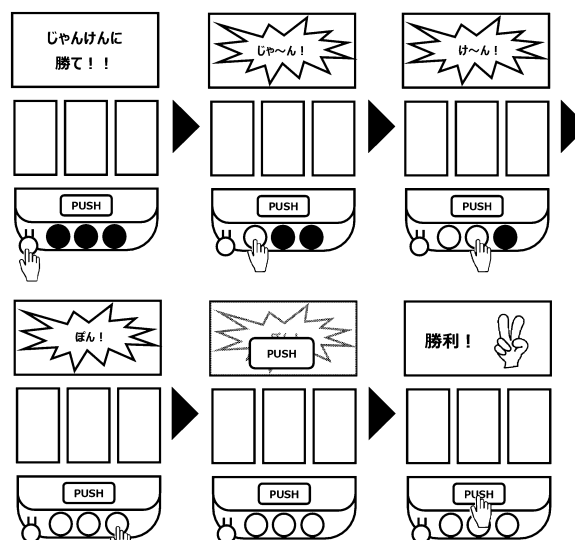

10

20

【 図 1 3 】

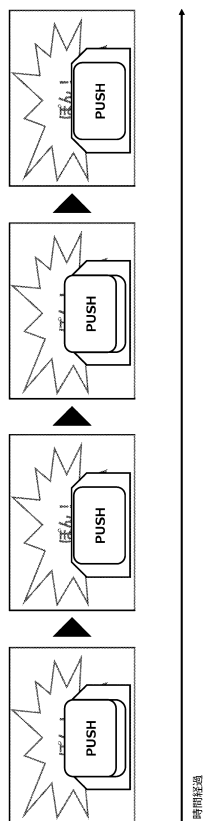

【 図 1 4 】

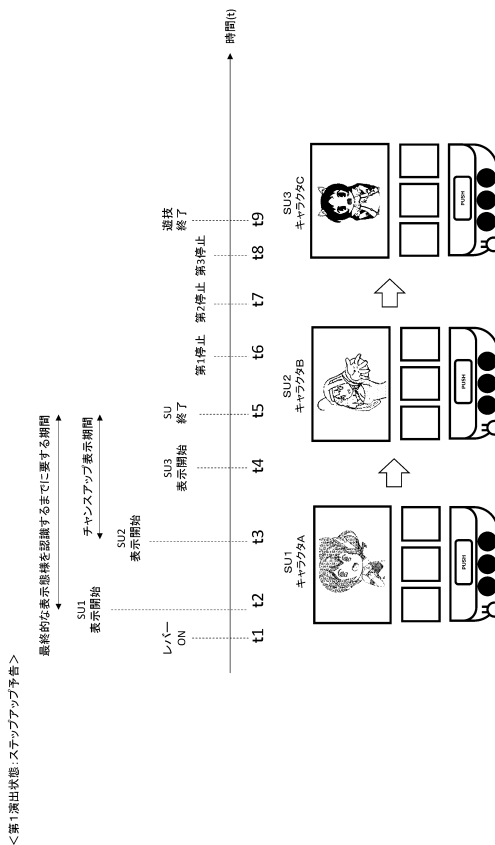

30

40

【図 15】

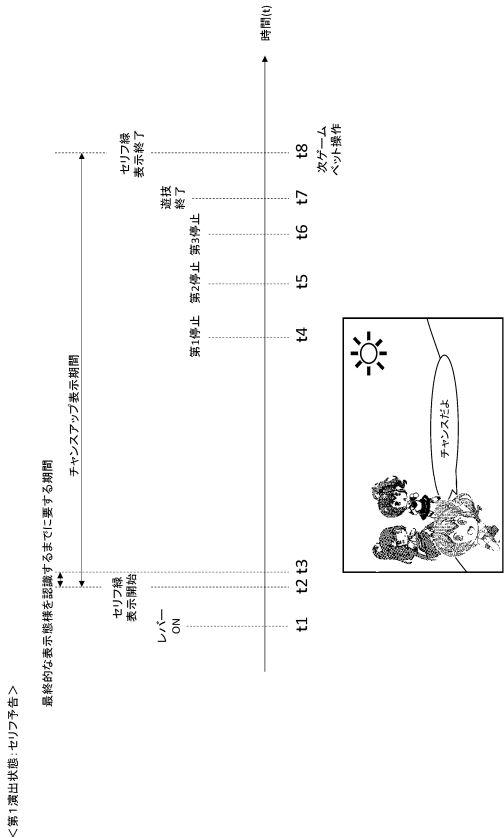

【図 16】

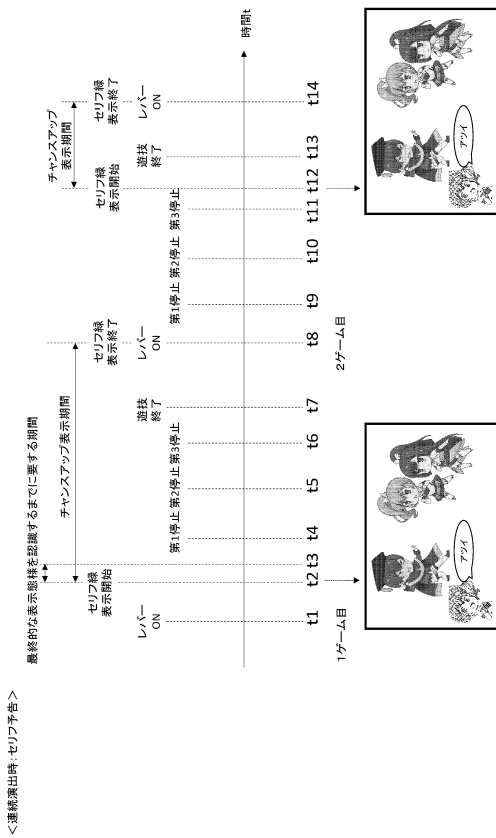

【図 17】



【図 18】

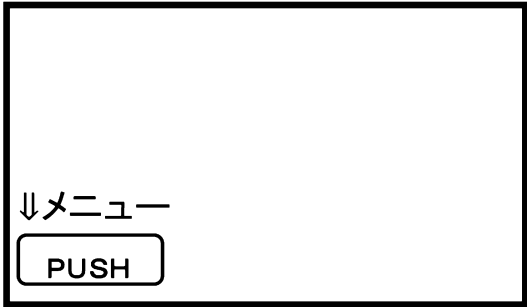
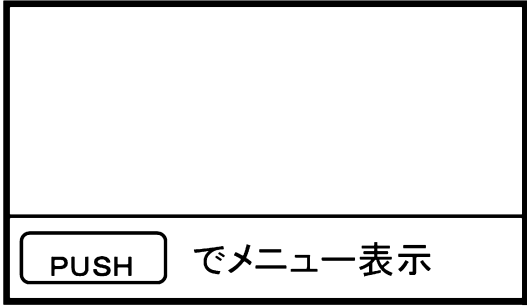

10

20

30

40

50

【図 19】

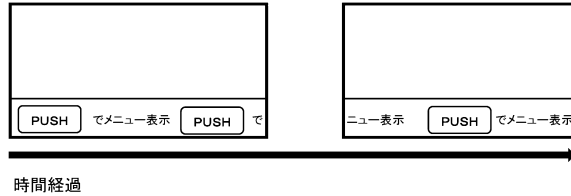

【図 20】

	第1回胴	第2回胴	第3回胴
0	リプレイ	チェリー	チェリー
19	ブランクA	バー	ブランクC
18	ブランクB	月A	ラクダ
17	ラクダ	ラクダ	月A
16	月B	リプレイ	リプレイ
15	リプレイ	チェリー	ブランクB
14	ブランクC	ブランクB	バー
13	ブランクB	月A	ラクダ
12	ラクダ	ラクダ	月B
11	月A	リプレイ	リプレイ
10	リプレイ	チェリー	ブランクB
9	バー	ブランクA	ブランクA
8	チェリー	月A	ラクダ
7	ラクダ	ラクダ	月B
6	月A	リプレイ	リプレイ
5	リプレイ	チェリー	チェリー
4	赤セブン	赤セブン	赤セブン
3	チェリー	月A	ラクダ
2	ラクダ	ラクダ	月A
1	月B	リプレイ	リプレイ

10

20

【図 21】

	第1回胴	第2回胴	第3回胴	入賞図柄・作動図柄・ パターン図柄名称	規定数及び遊技状態	
					3枚	2枚
					①	②
1	月A	リプレイ	赤セブン	2種BB01作動図柄	2種BB	—
2	月A	リプレイ	バー	2種BB01作動図柄	2種BB	—
3	月A	リプレイ	ラクダ	2種BB01作動図柄	2種BB	—
4	月B	リプレイ	赤セブン	2種BB01作動図柄	2種BB	—
5	月B	リプレイ	バー	2種BB01作動図柄	2種BB	—
6	月B	リプレイ	ラクダ	2種BB01作動図柄	2種BB	—
7	月A	月A	リプレイ	2種BB02作動図柄	2種BB	—
8	月B	月A	リプレイ	2種BB02作動図柄	2種BB	—
9	リプレイ	リプレイ	リプレイ	2種BB03作動図柄	2種BB	—
10	リプレイ	リプレイ	赤セブン	2種BB04作動図柄	2種BB	—
11	リプレイ	リプレイ	バー	2種BB04作動図柄	2種BB	—
12	リプレイ	リプレイ	ブランクA	2種BB04作動図柄	2種BB	—
13	リプレイ	リプレイ	ブランクC	2種BB04作動図柄	2種BB	—
14	リプレイ	ラクダ	赤セブン	2種BB05作動図柄	2種BB	—
15	リプレイ	ラクダ	バー	2種BB05作動図柄	2種BB	—
16	リプレイ	ラクダ	ブランクA	2種BB05作動図柄	2種BB	—
17	リプレイ	ラクダ	ブランクC	2種BB05作動図柄	2種BB	—
18	ラクダ	ラクダ	ラクダ	2種BB06作動図柄	2種BB	—
19	ラクダ	リプレイ	赤セブン	2種BB07作動図柄	2種BB	—
20	ラクダ	リプレイ	バー	2種BB07作動図柄	2種BB	—
21	ラクダ	リプレイ	ブランクA	2種BB07作動図柄	2種BB	—
22	ラクダ	リプレイ	ブランクC	2種BB07作動図柄	2種BB	—
23	月A	ラクダ	ラクダ	2種BB08作動図柄	2種BB	—
24	月B	ラクダ	ラクダ	2種BB08作動図柄	2種BB	—
25	月A	リプレイ	リプレイ	2種BB09作動図柄	2種BB	—
26	月B	リプレイ	リプレイ	2種BB09作動図柄	2種BB	—
27	月A	リプレイ	ラクダ	2種BB10作動図柄	2種BB	—
28	月B	リプレイ	ラクダ	2種BB10作動図柄	2種BB	—
29	月A	リプレイ	リプレイ	再遊技01作動図柄	再遊技	—
30	月B	リプレイ	リプレイ	再遊技01作動図柄	再遊技	—
31	ラクダ	バー	バー	再遊技02作動図柄	再遊技	—
32	ラクダ	リプレイ	バー	再遊技02作動図柄	再遊技	—
33	リプレイ	赤セブン	バー	再遊技03作動図柄	再遊技	—
34	リプレイ	バー	バー	再遊技03作動図柄	再遊技	—
35	リプレイ	ブランクA	バー	再遊技03作動図柄	再遊技	—
36	リプレイ	ブランクB	バー	再遊技03作動図柄	再遊技	—
37	バー	リプレイ	リプレイ	再遊技04作動図柄	再遊技	—
38	リプレイ	リプレイ	リプレイ	再遊技04作動図柄	再遊技	—
39	バー	バー	リプレイ	再遊技04作動図柄	再遊技	—
40	リプレイ	バー	リプレイ	再遊技04作動図柄	再遊技	—
41	バー	リプレイ	ブランクB	再遊技04作動図柄	再遊技	—
42	リプレイ	リプレイ	ブランクB	再遊技04作動図柄	再遊技	—
43	バー	バー	ブランクB	再遊技04作動図柄	再遊技	—
44	リプレイ	バー	ブランクB	再遊技04作動図柄	再遊技	—
45	リプレイ	赤セブン	赤セブン	再遊技05作動図柄	再遊技	—
46	リプレイ	バー	赤セブン	再遊技06作動図柄	再遊技	—
47	リプレイ	ブランクA	赤セブン	再遊技06作動図柄	再遊技	—
48	リプレイ	ブランクB	赤セブン	再遊技06作動図柄	再遊技	—

【図 22】

	第1回胴	第2回胴	第3回胴	入賞図柄・作動図柄・ パターン図柄名称	規定数及び遊技状態	
					3枚	2枚
					①	②
49	月A	月A	ラクダ	入賞01入賞図柄	3	2
50	月B	月A	ラクダ	入賞01入賞図柄	3	2
51	ラクダ	月A	月A	入賞02入賞図柄	3	2
52	ラクダ	月A	月B	入賞02入賞図柄	3	2
53	月A	ラクダ	リプレイ	入賞03入賞図柄	12	2
54	月B	ラクダ	リプレイ	入賞03入賞図柄	12	2
55	月A	赤セブン	月A	入賞04入賞図柄	1	2
56	月A	バー	月A	入賞04入賞図柄	1	2
57	月A	ブランクA	月A	入賞05入賞図柄	1	2
58	月A	ブランクB	月A	入賞05入賞図柄	1	2
59	月A	赤セブン	月B	入賞06入賞図柄	1	2
60	月A	バー	月B	入賞06入賞図柄	1	2
61	月A	ブランクA	月B	入賞07入賞図柄	1	2
62	月A	ブランクB	月B	入賞07入賞図柄	1	2
63	月B	赤セブン	月A	入賞08入賞図柄	1	2
64	月B	バー	月A	入賞08入賞図柄	1	2
65	月B	ブランクA	月A	入賞09入賞図柄	1	1
66	月B	ブランクB	月A	入賞09入賞図柄	1	1
67	月B	赤セブン	月B	入賞10入賞図柄	1	2
68	月B	バー	月B	入賞10入賞図柄	1	2
69	月B	ブランクA	月B	入賞11入賞図柄	1	2
70	月B	ブランクB	月B	入賞11入賞図柄	1	2
71	月A	赤セブン	ブランクC	入賞12入賞図柄	1	1
72	月A	バー	ブランクC	入賞12入賞図柄	1	1
73	月A	ブランクA	ブランクC	入賞13入賞図柄	1	1
74	月A	ブランクB	ブランクC	入賞13入賞図柄	1	1
75	月A	赤セブン	ブランクA	入賞14入賞図柄	1	1
76	月A	バー	ブランクA	入賞14入賞図柄	1	1
77	月A	ブランクA	ブランクA	入賞15入賞図柄	1	1
78	月A	ブランクB	ブランクA	入賞15入賞図柄	1	1
79	月B	赤セブン	ブランクC	入賞16入賞図柄	1	1
80	月B	バー	ブランクC	入賞16入賞図柄	1	1
81	月B	ブランクA	ブランクC	入賞17入賞図柄	1	1
82	月B	ブランクB	ブランクC	入賞17入賞図柄	1	1
83	月B	赤セブン	ブランクA	入賞18入賞図柄	1	1
84	月B	バー	ブランクA	入賞18入賞図柄	1	1
85	月B	ブランクA	ブランクA	入賞19入賞図柄	1	1
86	月B	ブランクB	ブランクA	入賞19入賞図柄	1	1
87	バー	赤セブン	月A	入賞20入賞図柄	1	1
88	バー	バー	月A	入賞21入賞図柄	1	1
89	バー	ブランクA	月A	入賞22入賞図柄	1	1
90	バー	ブランクB	月A	入賞23入賞図柄	1	1
91	バー	赤セブン	月B	入賞24入賞図柄	1	1
92	バー	バー	月B	入賞25入賞図柄	1	1
93	バー	ブランクA	月B	入賞26入賞図柄	1	1
94	バー	ブランクB	月B	入賞27入賞図柄	1	1
95	ブランクA	赤セブン	月A	入賞28入賞図柄	1	1
96	ブランクA	バー	月A	入賞29入賞図柄	1	1

30

40

50

【 図 2 3 】

	第1回開	第2回開	第3回開	入賞図柄・作動図柄・ パターン図柄名称	規定数及び遊技状態	
					3枚	2枚
					①	②
97	2°フラカ	2°フラカ	月A	入賞30入賞図柄	1	1
98	2°フラカ	2°フラカB	月A	入賞31入賞図柄	1	1
99	2°フラカ	赤パフ	月B	入賞32入賞図柄	1	1
100	2°フラカ	ルー	月B	入賞33入賞図柄	1	1
101	2°フラカ	2°フラカA	月B	入賞34入賞図柄	1	1
102	2°フラカ	2°フラカB	月B	入賞35入賞図柄	1	1
103	赤パフ	月A	フリ	入賞36入賞図柄	1	1
104	フリ	月A	フリ	入賞36入賞図柄	1	1
105	2°フラカB	月A	フリ	入賞37入賞図柄	1	1
106	2°フラカC	月A	フリ	入賞37入賞図柄	1	1
107	赤パフ	月A	2°フラカB	入賞38入賞図柄	1	1
108	フリ	月A	2°フラカB	入賞38入賞図柄	1	1
109	2°フラカB	月A	2°フラカB	入賞39入賞図柄	1	1
110	2°フラカC	月A	2°フラカB	入賞39入賞図柄	1	1
111	赤パフ	2°フラカ	フリ	入賞40入賞図柄	1	1
112	フリ	2°フラカ	フリ	入賞41入賞図柄	1	1
113	2°フラカB	2°フラカ	フリ	入賞42入賞図柄	1	1
114	2°フラカC	2°フラカ	フリ	入賞43入賞図柄	1	1
115	赤パフ	2°フラカ	2°フラカB	入賞44入賞図柄	1	1
116	フリ	2°フラカ	2°フラカB	入賞45入賞図柄	1	1
117	2°フラカB	2°フラカ	2°フラカB	入賞46入賞図柄	1	1
118	2°フラカC	2°フラカ	2°フラカB	入賞47入賞図柄	1	1
119	2°フラカ	月A	赤パフ	入賞48入賞図柄	1	1
120	2°フラカ	月A	フリ	入賞49入賞図柄	1	1
121	2°フラカ	月A	2°フラカB	入賞50入賞図柄	1	1
122	2°フラカ	月A	ルー	入賞51入賞図柄	1	1
123	フリ	2°フラカ	赤パフ	入賞52入賞図柄	1	1
124	2°フラカB	2°フラカ	赤パフ	入賞53入賞図柄	1	1
125	フリ	2°フラカ	ルー	入賞54入賞図柄	1	1
126	2°フラカB	2°フラカ	ルー	入賞55入賞図柄	1	1
127	赤パフ	2°フラカ	2°フラカ	入賞56入賞図柄	1	1
128	フリ	2°フラカ	2°フラカ	入賞56入賞図柄	1	1
129	2°フラカB	2°フラカ	2°フラカ	入賞57入賞図柄	1	1
130	2°フラカC	2°フラカ	2°フラカ	入賞57入賞図柄	1	1
131	フリ	赤パフ	2°フラカ	入賞58入賞図柄	1	1
132	フリ	ルー	2°フラカ	入賞58入賞図柄	1	1
133	フリ	2°フラカ	2°フラカ	入賞59入賞図柄	1	1
134	フリ	2°フラカB	2°フラカ	入賞59入賞図柄	1	1
135	2°フラカB	赤パフ	2°フラカ	入賞60入賞図柄	1	1
136	2°フラカB	ルー	2°フラカ	入賞60入賞図柄	1	1
137	2°フラカB	2°フラカ	2°フラカ	入賞61入賞図柄	1	1
138	2°フラカB	2°フラカB	2°フラカ	入賞61入賞図柄	1	1
139	月A	月A	月A	入賞62入賞図柄	1	2
140	月A	月A	月B	入賞62入賞図柄	1	2
141	月B	月A	月A	入賞62入賞図柄	1	2
142	月B	月A	月B	入賞62入賞図柄	1	2
143	月A	2°フラカ	月A	入賞62入賞図柄	1	2
144	月A	2°フラカ	月B	入賞62入賞図柄	1	2
145	月B	2°フラカ	月A	入賞62入賞図柄	1	2
146	月B	2°フラカ	月B	入賞62入賞図柄	1	2

## 【圖 24】

	第1回戦	第2回戦	第3回戦	入賞図柄・作動図柄・ パターン図柄名称	規定数及び遊技状態	
					3枚	2枚
					①	②
147	ワリレ	チェリ	赤七回	入賞63入賞図柄	2	2
148	ワリレ	チェリ	アツカC	入賞63入賞図柄	2	2
149	ワリレ	チェリ	B-	入賞64入賞図柄	1	1
150	ワリレ	チェリ	アツカA	入賞64入賞図柄	1	1
151	ワリレ	ワリレ	ワリレ	入賞65入賞図柄	2	2
152	ワリレ	チェリ	月A	入賞66入賞図柄	1	1
153	ワリレ	チェリ	月B	入賞66入賞図柄	1	1
154	ワリレ	ワリレ	チェリ	入賞67入賞図柄	1	1
155	カガ	カガ	赤七回	入賞68入賞図柄	1	1
156	カガ	カガ	B-	入賞68入賞図柄	1	1
157	カガ	カガ	アツカA	入賞68入賞図柄	1	1
158	カガ	カガ	アツカC	入賞68入賞図柄	1	1
159	月A	赤七ツウ	チェリ	入賞69入賞図柄	1	1
160	月A	B-	チェリ	入賞69入賞図柄	1	1
161	月A	アツカA	チェリ	入賞69入賞図柄	1	1
162	月A	アツカB	チェリ	入賞69入賞図柄	1	1
163	月A	赤七ツウ	カガ	入賞69入賞図柄	1	1
164	月A	B-	カガ	入賞69入賞図柄	1	1
165	月A	アツカA	カガ	入賞69入賞図柄	1	1
166	月A	アツカB	カガ	入賞69入賞図柄	1	1
167	月B	赤七ツウ	チェリ	入賞69入賞図柄	1	1
168	月B	B-	チェリ	入賞69入賞図柄	1	1
169	月B	アツカA	チェリ	入賞69入賞図柄	1	1
170	月B	アツカB	チェリ	入賞69入賞図柄	1	1
171	月B	赤七ツウ	カガ	入賞69入賞図柄	1	1
172	月B	B-	カガ	入賞69入賞図柄	1	1
173	月B	アツカA	カガ	入賞69入賞図柄	1	1
174	月B	アツカB	カガ	入賞69入賞図柄	1	1
175	アツカB	チェリ	赤七回	入賞70入賞図柄	1	1
176	アツカB	チェリ	B-	入賞71入賞図柄	1	1

10

20

【 図 2 5 】

ボーンA 条件装置	条件装置	通称	構成要素
0	なし	ハズレ	—
1	2種B B-A条件装置	2種B B-A	2種B B 0 1
2	2種B B-B条件装置	2種B B-B	2種B B 0 2
3	2種B B-C条件装置	2種B B-C	2種B B 0 3
4	2種B B-D条件装置	2種B B-D	2種B B 0 4
5	2種B B-E条件装置	2種B B-E	2種B B 0 5
6	2種B B-F条件装置	2種B B-F	2種B B 0 6 ~ 0 7
7	2種B B-G条件装置	2種B B-G	2種B B 0 8
8	2種B B-H条件装置	2種B B-H	2種B B 0 9
9	2種B B-I条件装置	2種B B-I	2種B B 1 0

## 【 図 2 6 】

[illegible]

30

40

## 【 図 2 7 】

[illegible]

## 【 ㄨ 2 8 】

[illegible]

## 【 図 2 9 】

種別	非 R T (通常時)					
	R1	R2	R3	R4	R5	R6
2 種 B B - A	3240	3240	3240	3240	3240	3240
2 種 B B - B	3240	3240	3240	3240	3240	3240
2 種 B B - C	4860	4860	4860	4860	4860	4860
2 種 B B - D	3240	3240	3240	3240	3240	3240
2 種 B B - E	3240	3240	3240	3240	3240	3240
2 種 B B - F	6156	6156	6156	6156	6156	6156
2 種 B B - G	11162	11162	11162	11162	11162	11162
2 種 B B - H	1392	1392	1392	1392	1392	1392
2 種 B B - I	90	90	90	90	90	90
再遊技 - A	864	864	864	864	864	864
再遊技 - B	610	610	610	610	610	610
再遊技 - C	4	4	4	4	4	4
再遊技 - D	4000	4000	4000	4000	4000	4000
再遊技 - E	3000	3000	3000	3000	3000	3000
再遊技 - F	500	500	500	500	500	500
入賞 - A 1	900	900	900	900	900	900
入賞 - A 2	900	900	900	900	900	900
入賞 - A 3	900	900	900	900	900	900
入賞 - A 4	900	900	900	900	900	900
入賞 - A 5	900	900	900	900	900	900
入賞 - A 6	900	900	900	900	900	900
入賞 - A 7	900	900	900	900	900	900
入賞 - A 8	900	900	900	900	900	900
入賞 - A 9	900	900	900	900	900	900
入賞 - A 1 0	900	900	900	900	900	900
入賞 - A 1 1	900	900	900	900	900	900
入賞 - A 1 2	900	900	900	900	900	900

## 【 図 3 0 】

種別	非 R T (通常時)					
	R1	R2	R3	R4	R5	R6
入賞 - B 1	750	750	750	750	750	750
入賞 - B 2	750	750	750	750	750	750
入賞 - B 3	750	750	750	750	750	750
入賞 - B 4	750	750	750	750	750	750
入賞 - B 5	750	750	750	750	750	750
入賞 - B 6	750	750	750	750	750	750
入賞 - B 7	750	750	750	750	750	750
入賞 - B 8	750	750	750	750	750	750
入賞 - B 9	750	750	750	750	750	750
入賞 - B 1 0	750	750	750	750	750	750
入賞 - B 1 1	750	750	750	750	750	750
入賞 - B 1 2	750	750	750	750	750	750
入賞 - C 1	1998	1998	1998	1998	1998	1998
入賞 - C 2	1998	1998	1998	1998	1998	1998
入賞 - C 3	1998	1998	1998	1998	1998	1998
入賞 - C 4	1998	1998	1998	1998	1998	1998
入賞 - C 5	1998	1998	1998	1998	1998	1998
入賞 - C 6	1998	1998	1998	1998	1998	1998
入賞 - C 7	1998	1998	1998	1998	1998	1998
入賞 - C 8	1998	1998	1998	1998	1998	1998
入賞 - C 9	1998	1998	1998	1998	1998	1998
入賞 - C 1 0	1998	1998	1998	1998	1998	1998
入賞 - C 1 1	1998	1998	1998	1998	1998	1998
入賞 - C 1 2	1998	1998	1998	1998	1998	1998
入賞 - D 1	721	721	721	721	721	721
入賞 - D 2	721	721	721	721	721	721
入賞 - D 3	721	721	721	721	721	721
入賞 - D 4	721	721	721	721	721	721
入賞 - D 5	721	721	721	721	721	721
入賞 - D 6	721	721	721	721	721	721
入賞 - D 7	721	721	721	721	721	721
入賞 - D 8	721	721	721	721	721	721
入賞 - D 9	721	721	721	721	721	721
入賞 - D 1 0	721	721	721	721	721	721
入賞 - D 1 1	721	721	721	721	721	721
入賞 - D 1 2	721	721	721	721	721	721

【図 3 1】

種別	非 R T (通常時)					
	R1	R2	R3	R4	R5	R6
入賞-E 1	106	106	106	106	106	106
入賞-E 2	106	106	106	106	106	106
入賞-E 3	106	106	106	106	106	106
入賞-E 4	106	106	106	106	106	106
入賞-E 5	106	106	106	106	106	106
入賞-E 6	106	106	106	106	106	106
入賞-E 7	106	106	106	106	106	106
入賞-E 8	106	106	106	106	106	106
入賞-E 9	106	106	106	106	106	106
入賞-E 1 0	106	106	106	106	106	106
入賞-E 1 1	106	106	106	106	106	106
入賞-E 1 2	106	106	106	106	106	106
入賞-F 1	5	5	5	5	5	5
入賞-F 2	5	5	5	5	5	5
入賞-F 3	5	5	5	5	5	5
入賞-F 4	5	5	5	5	5	5
入賞-F 5	5	5	5	5	5	5
入賞-F 6	5	5	5	5	5	5
入賞-F 7	5	5	5	5	5	5
入賞-F 8	5	5	5	5	5	5
入賞-F 9	5	5	5	5	5	5
入賞-F 1 0	5	5	5	5	5	5
入賞-F 1 1	5	5	5	5	5	5
入賞-F 1 2	5	5	5	5	5	5
入賞-G	500	500	500	500	500	500
入賞-H	100	100	100	100	100	100
入賞-I	200	200	200	200	200	200
入賞-J	1000	1000	1000	1000	1000	1000
入賞-K	50	50	50	50	50	50
入賞-L	50	50	50	50	50	50
入賞-M	70	70	70	70	70	70
入賞-N	20	20	20	20	20	20
入賞-O	20	20	20	20	20	20
入賞-P	20	20	20	20	20	20
入賞-Q	20	20	20	20	20	20

【図 3 2】

状態	回数	変動契機	移行先
非 R T	8	R W M 初期化	移行先
		2 種 B B - A 条件装置、2 種 B B - B 条件装置、2 種 B B - C 条件装置、2 種 B B - D 条件装置又は 2 種 B B - E 条件装置が作動したとき	R T 1
		2 種 B B - F 条件装置が作動したとき	R T 2
		2 種 B B - G 条件装置が作動したとき	R T 3
		2 種 B B - H 条件装置が作動したとき	R T 4
		2 種 B B - I 条件装置が作動したとき	R T 5
		2 種 B B - A 条件装置、2 種 B B - B 条件装置、2 種 B B - C 条件装置、2 種 B B - D 条件装置又は 2 種 B B - E 条件装置が作動したとき	-
		2 種 B B 0 1 作動図柄、2 種 B B 0 2 作動図柄、2 種 B B 0 3 作動図柄、2 種 B B 0 4 作動図柄又は 2 種 B B 0 5 作動図柄が表示されたとき	2 種 B B 作動時
R T 1	8	2 種 B B - F 条件装置が作動したとき	-
		2 種 B B 0 6 作動図柄又は 2 種 B B 0 7 作動図柄が表示されたとき	2 種 B B 作動時
		2 種 B B - G 条件装置が作動したとき	-
		2 種 B B 0 8 作動図柄が表示されたとき	2 種 B B 作動時
		2 種 B B - H 条件装置が作動したとき	-
		2 種 B B 0 9 作動図柄が表示されたとき	2 種 B B 作動時
		2 種 B B - I 条件装置が作動したとき	-
		2 種 B B 1 0 作動図柄が表示されたとき	2 種 B B 作動時
R T 2	8	2 種 B B 1 0 作動図柄が表示されたとき	-
		2 種 B B 1 1 作動図柄が表示されたとき	2 種 B B 作動時
		2 種 B B 1 2 作動図柄が表示されたとき	-
		2 種 B B 1 3 作動図柄が表示されたとき	2 種 B B 作動時
		2 種 B B 1 4 作動図柄が表示されたとき	-
		2 種 B B 1 5 作動図柄が表示されたとき	2 種 B B 作動時
		2 種 B B 1 6 作動図柄が表示されたとき	-
		2 種 B B 1 7 作動図柄が表示されたとき	2 種 B B 作動時

【図 3 3】

種別	R T 1					
	R1	R2	R3	R4	R5	R6
2 種 B B - A	0	0	0	0	0	0
2 種 B B - B	0	0	0	0	0	0
2 種 B B - C	0	0	0	0	0	0
2 種 B B - D	0	0	0	0	0	0
2 種 B B - E	0	0	0	0	0	0
2 種 B B - F	0	0	0	0	0	0
2 種 B B - G	0	0	0	0	0	0
2 種 B B - H	0	0	0	0	0	0
2 種 B B - I	0	0	0	0	0	0
再遊技-A	864	864	864	864	864	864
再遊技-B	610	610	610	610	610	610
再遊技-C	300	270	240	210	180	150
再遊技-D	4000	4000	4000	4000	4000	4000
再遊技-E	3000	3000	3000	3000	3000	3000
再遊技-F	500	500	500	500	500	500
入賞-A 1	900	900	900	900	900	900
入賞-A 2	900	900	900	900	900	900
入賞-A 3	900	900	900	900	900	900
入賞-A 4	900	900	900	900	900	900
入賞-A 5	900	900	900	900	900	900
入賞-A 6	900	900	900	900	900	900
入賞-A 7	900	900	900	900	900	900
入賞-A 8	900	900	900	900	900	900
入賞-A 9	900	900	900	900	900	900
入賞-A 1 0	900	900	900	900	900	900
入賞-A 1 1	900	900	900	900	900	900
入賞-A 1 2	900	900	900	900	900	900

【図 3 4】

種別	R T 1					
	R1	R2	R3	R4	R5	R6
入賞-B 1	750	750	750	750	750	750
入賞-B 2	750	750	750	750	750	750
入賞-B 3	750	750	750	750	750	750
入賞-B 4	750	750	750	750	750	750
入賞-B 5	750	750	750	750	750	750
入賞-B 6	750	750	750	750	750	750
入賞-B 7	750	750	750	750	750	750
入賞-B 8	750	750	750	750	750	750
入賞-B 9	750	750	750	750	750	750
入賞-B 1 0	750	750	750	750	750	750
入賞-B 1 1	750	750	750	750	750	750
入賞-B 1 2	750	750	750	750	750	750
入賞-C 1	1998	1998	1998	1998	1998	1998
入賞-C 2	1998	1998	1998	1998	1998	1998
入賞-C 3	1998	1998	1998	1998	1998	1998
入賞-C 4	1998	1998	1998	1998	1998	1998
入賞-C 5	1998	1998	1998	1998	1998	1998
入賞-C 6	1998	1998	1998	1998	1998	1998
入賞-C 7	1998	1998	1998	1998	1998	1998
入賞-C 8	1998	1998	1998	1998	1998	1998
入賞-C 9	1998	1998	1998	1998	1998	1998
入賞-C 1 0	1998	1998	1998	1998	1998	1998
入賞-C 1 1	1998	1998	1998	1998	1998	1998
入賞-C 1 2	1998	1998	1998	1998	1998	1998
入賞-D 1	721	721	721	721	721	721
入賞-D 2	721	721	721	721	721	721
入賞-D 3	721	721	721	721	721	721
入賞-D 4	721	721	721	721	721	721
入賞-D 5	721	721	721	721	721	721
入賞-D 6	721	721	721	721	721	721
入賞-D 7	721	721	721	721	721	721
入賞-D 8	721	721	721	721	721	721
入賞-D 9	721	721	721	721	721	721
入賞-D 1 0	721	721	721	721	721	721
入賞-D 1 1	721	721	721	721	721	721
入賞-D 1 2	721	721	721	721	721	721

10

20

30

40

50



【図 3 5】

種別	R T 1					
	R1	R2	R3	R4	R5	R6
入賞－E 1	106	106	106	106	106	106
入賞－E 2	106	106	106	106	106	106
入賞－E 3	106	106	106	106	106	106
入賞－E 4	106	106	106	106	106	106
入賞－E 5	106	106	106	106	106	106
入賞－E 6	106	106	106	106	106	106
入賞－E 7	106	106	106	106	106	106
入賞－E 8	106	106	106	106	106	106
入賞－E 9	106	106	106	106	106	106
入賞－E 1 0	106	106	106	106	106	106
入賞－E 1 1	106	106	106	106	106	106
入賞－E 1 2	106	106	106	106	106	106
入賞－F 1	5	5	5	5	5	5
入賞－F 2	5	5	5	5	5	5
入賞－F 3	5	5	5	5	5	5
入賞－F 4	5	5	5	5	5	5
入賞－F 5	5	5	5	5	5	5
入賞－F 6	5	5	5	5	5	5
入賞－F 7	5	5	5	5	5	5
入賞－F 8	5	5	5	5	5	5
入賞－F 9	5	5	5	5	5	5
入賞－F 1 0	5	5	5	5	5	5
入賞－F 1 1	5	5	5	5	5	5
入賞－F 1 2	5	5	5	5	5	5
入賞－G	500	500	500	500	500	500
入賞－H	100	100	100	100	100	100
入賞－I	200	200	200	200	200	200
入賞－J	1000	1000	1000	1000	1000	1000
入賞－K	50	50	50	50	50	50
入賞－L	50	50	50	50	50	50
入賞－M	70	70	70	70	70	70
入賞－N	20	20	20	20	20	20
入賞－O	20	20	20	20	20	20
入賞－P	20	20	20	20	20	20
入賞－Q	20	20	20	20	20	20

【図 3 6】

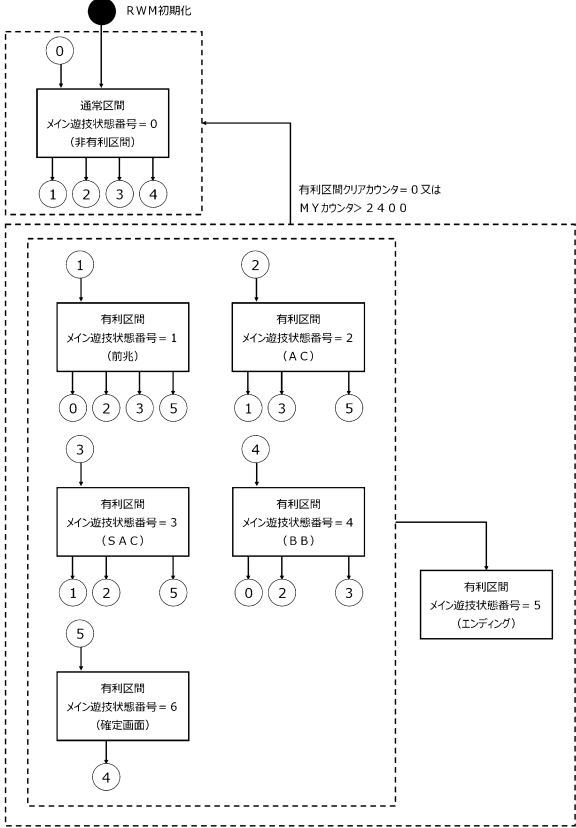

10

20

30

40

50

## フロントページの続き

- 会社内  
(72)発明者 梅津 裕和  
東京都品川区西品川一丁目 1 番 1 号住友不動産大崎ガーデンタワー サミー株式会社内  
(72)発明者 飯塚 立樹  
東京都品川区西品川一丁目 1 番 1 号住友不動産大崎ガーデンタワー サミー株式会社内  
(72)発明者 清水 翔太  
東京都品川区西品川一丁目 1 番 1 号住友不動産大崎ガーデンタワー サミー株式会社内  
(72)発明者 菊川 剛  
東京都品川区西品川一丁目 1 番 1 号住友不動産大崎ガーデンタワー サミー株式会社内  
(72)発明者 横道 隆太  
東京都品川区西品川一丁目 1 番 1 号住友不動産大崎ガーデンタワー サミー株式会社内  
(72)発明者 森下 友貴  
東京都品川区西品川一丁目 1 番 1 号住友不動産大崎ガーデンタワー サミー株式会社内  
(72)発明者 今村 亮介  
東京都品川区西品川一丁目 1 番 1 号住友不動産大崎ガーデンタワー サミー株式会社内  
審査官 森田 真彦  
(56)参考文献 特開 2 0 1 6 - 0 3 2 6 0 2 ( J P , A )  
(58)調査した分野 (Int.Cl. , D B 名)  
A 6 3 F 5 / 0 4