

(12) **Österreichische Patentanmeldung**

(21) Anmeldenummer: **A 402/2009**

(22) Anmeldetag: **12.03.2009**

(43) Veröffentlicht am: **15.02.2011**

(51) Int. Cl.: **C22C 38/22 (2006.01),  
C22C 38/24 (2006.01),  
C22C 38/26 (2006.01)**

(72) Erfinder:

JESNER GERHARD DIPL.ING. DR.  
SECKAU (AT)  
CALISKANOGLU DEVRIM DIPL.ING. DR.  
BRUCK/MUR (AT)

(73) Patentinhaber:

BÖHLER EDELSTAHL GMBH & CO KG  
A-8605 KAPFENBERG (AT)

(54) **KALTARBEITSSTAHL-GEGENSTAND**

(57) Die Erfindung bezieht sich auf einen Kaltarbeitsstahl-Gegenstand, insbesondere Werkzeug, enthaltend die Legierungselemente Kohlenstoff, Mangan, Silicium, Chrom, Molybdän, Vanadin und Wolfram, wahlweise das Element Niob, sowie Begleitelemente mit einem Gehalt von unter 0.4 Gew.-% und Verunreinigungselemente und Eisen als Rest.

Um einen Werkstoff zu schaffen, der auf einfache Weise beim thermischen Vergüten des Gefüges zu großen Tiefen martensitisch umwandelt und hohe Materialhärte und Zähigkeit beim Anlassen erbringt, ist erfindungsgemäß vorgesehen, dass der Stahl eine jeweilige Konzentration der Legierungselemente von in Gew.-%

C = 1.1 bis 1.7

Mn = 0.1 bis 0.6

Si = 0.4 bis 1.1

Cr = 5.6 bis 7.0

Mo = 1.2 bis 1.8

V = 3.5 bis 3.9

W = 1.1 bis 5.0

wahlweise

Nb = bis 1.0

hat, pulvermetallurgisch durch Verdüsen einer Schmelze und Hochtemperaturverdichten (HIP) des derart erstellten Pulvers ein Gegenstand, welcher wahlweise warm verformt sein kann, gebildet und durch thermisches Vergüten gehärtet ist und eine Materialhärte von mindestens 60 HRC bei einer Materialzähigkeit gemessen durch die Schlagarbeit nach SEP 1314 von größer 50 J aufweist.

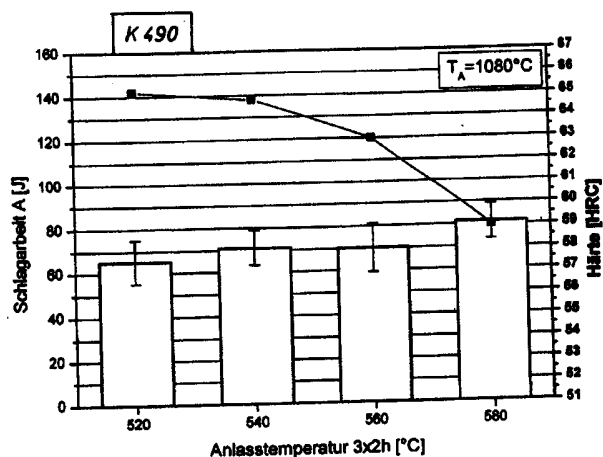

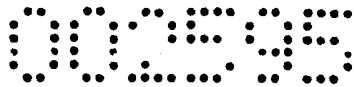

## Zusammenfassung

Die Erfindung bezieht sich auf einen Kaltarbeitsstahl-Gegenstand, insbesondere Werkzeug, enthaltend die Legierungselemente Kohlenstoff, Mangan, Silicium, Chrom, Molybdän, Vanadin und Wolfram, wahlweise das Element Niob, sowie Begleitelemente mit einem Gehalt von unter 0.4 Gew.-% und Verunreinigungselemente und Eisen als Rest.

Um einen Werkstoff zu schaffen, der auf einfache Weise beim thermischen Vergüten des Gefüges zu großen Tiefen martensitisch umwandelt und hohe Materialhärte und Zähigkeit beim Anlassen erbringt, ist erfindungsgemäß vorgesehen, dass der Stahl eine jeweilige Konzentration der Legierungselemente von in Gew.-%

C = 1.1 bis 1.7

Mn = 0.1 bis 0.6

Si = 0.4 bis 1.1

Cr = 5.6 bis 7.0

Mo = 1.2 bis 1.8

V = 3.5 bis 3.9

W = 1.1 bis 5.0

wahlweise

Nb = bis 1.0

hat, pulvermetallurgisch durch Verdüsen einer Schmelze und Hochtemperaturverdichten (HIP) des derart erstellten Pulvers ein Gegenstand, welcher wahlweise warm verformt sein kann, gebildet und durch thermisches Vergüten gehärtet ist und eine Materialhärte von mindestens 60 HRC bei einer Materialzähigkeit gemessen durch die Schlagarbeit nach SEP 1314 von größer 50 J aufweist.

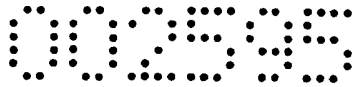

## **Kaltarbeitsstahl-Gegenstand**

Die Erfindung bezieht sich auf einen Kaltarbeitsstahl-Gegenstand, insbesondere Werkzeug mit großer Vergütungstiefe bzw. hohem Durchvergütungsvermögen, 5  
enthaltend die Legierungselemente Kohlenstoff, Mangan, Silicium, Chrom, Molybdän, Vanadin und Wolfram, wahlweise das Element Niob, sowie Begleitelemente mit einem Gehalt von unter 0.4 Gew.-% und Verunreinigungselemente und Eisen als Rest.

10 Insbesondere betrifft die Erfindung ein mit Hartstoff bei einer Temperatur von höher 500°C beschichtetes Werkzeug.

Kaltarbeitsstähle sind Legierungen, welche im thermisch vergüteten Zustand ein Eigenschaftsprofil mit hoher Härte, hohem Verschleißwiderstand sowie hoher 15  
Materialzähigkeit aufweisen, wobei eine gute Bearbeitbarkeit und besondere Maßhaltigkeit beim Härten und Anlassen wichtige Kriterien darstellen. Verwendet werden diese Kaltarbeitsstähle u.a. als Werkzeuge in der Stanztechnik der Kunststoffformung zum Feinschneiden als Matrizenteile und dgl.  
Legierungstechnisch sind diese Kaltarbeitsstahl-Werkstoffe zumeist auf die 20  
Werkzeugherstellung und auf die Hauptbelastungskriterien in der praktischen Anwendung ausgerichtet.

Für eine hohe Verschleißbeständigkeit und eine hohe Formstabilität von Werkzeugen sind eine Härte von vorzugsweise mindestens 60 HRC und ein hoher Karbidanteil mit 25  
gleichmäßiger Verteilung der Karbide in einer hochfesten Matrix des Werkstoffes wichtig. Dabei soll jedoch eine einfache Vergütungstechnologie für die Teile anwendbar sein, wobei eine gewünschte tiefe Härteannahme des Materials unter der Abschreckoberfläche erforderlich ist.

30 Für Werkzeuge oder Teile, auf welche eine besondere Hartstoffschicht, zB. eine Nitrid-, Karbonitrid- oder Oxidkarbid-Schicht der Elemente Titan, Chrom, Aluminium und dgl., bei einer Beschichtungstemperatur von über 500°C aufzubringen ist, muss weiters das Substrat, also der Kaltarbeitsstahl-Gegenstand, dieser Temperaturbelastung über die erforderliche bzw. notwendige Beschichtungszeit

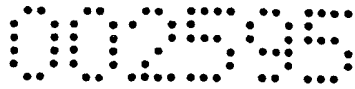

standhalten bzw. keinen wesentlichen Abfall in den Eigenschaftswerten,  
insbesondere der Härte und Zähigkeit des Werkstoffes erfahren.

5 Ausgehend von den Anforderungen hinsichtlich eines umfassend verbesserten  
Eigenschaftsprofils an einen Kaltarbeitsstahl-Gegenstand liegt der Erfindung die  
Aufgabe zugrunde, einen thermisch vergüteten Werkstoff zu schaffen, welcher von  
üblichen auf einfache Weise einstellbaren Temperaturen zwischen 1030°C und  
1080°C bei verstärkter Abkühlung zu großen Tiefen in ein martensitisches Gefüge  
10 umwandelt, hohe Materialhärte und Zähigkeit beim Anlassen erbringt und bis zu  
Temperaturen von über 500°C bei Behandlungszeiten von bis zu mehreren Stunden  
anlassbeständig ist und hohe Verschleißfestigkeit aufweist.

Diese Aufgabe wird dadurch gelöst, dass der Stahl bzw. die Eisenbasislegierung  
eine jeweilige Konzentration der Legierungselemente von in Gew.-%

15 C = 1.1 bis 1.7  
Mn = 0.1 bis 0.6  
Si = 0.4 bis 1.1  
Cr = 5.6 bis 7.0  
Mo = 1.2 bis 1.8  
20 V = 3.5 bis 3.9  
W = 1.1 bis 5.0

aufweist, pulvermetallurgisch durch Verdüsen einer Schmelze und  
Hochtemperaturverdichten (HIP) des derart erstellten Pulvers ein Gegenstand,  
welcher wahlweise warm verformt sein kann, gebildet und durch thermisches  
25 Vergüten gehärtet ist und eine Materialhärte von mindestens 60 HRC bei einer  
Materialzähigkeit gemessen durch die Schlagarbeit nach SEP 1314 von größer 50 J  
aufweist.

Die mit der Erfindung erreichten Vorteile sind im Wesentlichen darin gegeben, dass  
30 die Legierungselemente in ihrer jeweils vorgesehenen Konzentration im Werkstoff,  
wie gefunden wurde, unter Zugrundelegung der Wechselwirkung der Karbidbildner  
mit der Kohlenstoffkonzentration derart eingestellt sind, dass bei einer durch  
pulvermetallurgische Herstellung erreichten hohen Erstarrungsgeschwindigkeit die

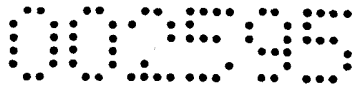

Ausbildung der Karbidphasen und die Matrixverfestigung durch atomare Gitterverspannung hohe Abrasionsbeständigkeit und Materialfestigkeit bei hoher Anlassbeständigkeit und großer Materialzähigkeit erbringen.

5 Die wirkungsvoll karbidbildenden Elemente der fünften und sechsten Gruppe im Periodischen System formen je nach Konzentration, insbesondere Kohlenstoffaktivität und Temperatur, Karbide mit unterschiedlichen Kristallstrukturen und Eigenschaften in der Matrix. Mit anderen Worten: Kubische Kristallstruktur aufweisende Karbide vom Typ  $MC$ ,  $M_4C_3$  und  $M_{23}C_6$  und hexagonal- oder trigonal-  
10 strukturierte Karbide der Art  $M_2C$  mit  $MC$ -Anteilen sowie  $M_7C_3$  bilden sich nach der jeweiligen Kohlenstoffaktivität entsprechend der jeweiligen Konzentration der karbidbildenden Metallelemente in Wechselwirkung des verfügbaren, freien Kohlenstoffgehalts aus, wodurch eine bestimmte Mengenverteilung der Karbidtypen in der Matrix eingestellt ist und in dieser durch freie, eingelagerte Legierungsatome  
15 eine materialverfestigende Gitterverspannung erreicht wird.

Es ist also, um eine Karbidbildung und Wechselwirkung der Elemente in jener Form zu erreichen, in welcher die gewünschten Werkstoffeigenschaften im Erzeugnis erzielbar sind, wichtig, im Stahl bei einem Kohlenstoffgehalt von in Gew.-% 1.1 bis  
20 1.7 eine jeweilige Konzentration der Karbidbildner in Gew.-% Chrom mit 5.6 bis 7.0, Molybdän mit 1.2 bis 1.8, Vanadin mit 3.5 bis 3.9 und Wolfram mit 1.1 bis 5.0 einzustellen. Derart werden Monokarbide, Mischkarbide und eine Kohlenstoff- und Elementenkonzentration in der Matrix im Hinblick auf die gewünschten Werkstoffeigenschaften eingestellt.

25 Ein erfindungsgemäßer Kaltarbeitsstahl-Gegenstand kann, wie dem Fachmann geläufig ist, nur bei pulvermetallurgischer Herstellung des Werkstoffes mit einer Gefügestruktur erstellt werden, welche gegebenenfalls auch bei einer Warmumformung, die Voraussetzungen für das aufgabengemäße  
30 Materialeigenschaftsprofil ergibt, wobei eine Härte von größer 60 HRC und einer Zähigkeit mit dem Maße der Schlagarbeit von größer 50 J die Untergrenzen darstellen.

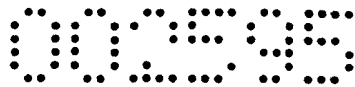

Bei einer besonders vorteilhaften Weiterbildung der Erfindung ist vorgesehen, dass der Stahl bis 1.0 Gew.-% Nb mit der Maßgabe enthält, dass der Wert

$$W_{Nb} = \frac{(Mo + W/2) + V}{Nb}$$

kleiner als 88, vorzugsweise kleiner als 39 ist.

Diese legierungstechnische Maßnahme wirkt feinend auf die Karbidkorngröße und beruht, wie gefunden, auf der Wirkung von Nb bei der Erstarrung der homogenen Schmelze in Anwesenheit von Kohlenstoff und anderer karbidbildenden Elemente.

Die Elemente Vanadin als starker Monokarbidbildner sowie Wolfram und Molybdän, welche  $M_2C$ - und  $MC$ -Karbide bilden, formen zumeist größere Mischkarbide aus. Niob hingegen hat nur eine geringe Neigung zur Mischkarbidbildung, stellt also feine, homogen verteilte Monokarbide dar, welche als Karbidkeime höchst wirksam sind und letztlich eine geringe Karbidkorngröße in der Matrix ergeben.

Wenn die Konzentration zumindest eines Legierungselements folgende Werte in Gew.-% aufweist:

C	=	größer als	1.2,	kleiner als	1.6, vorzugsweise	1.35 bis	1.55
Mn	=	größer als	0.2,	kleiner als	0.55, vorzugsweise	0.3 bis	0.5
Si	=	größer als	0.45,	kleiner als	1.0, vorzugsweise	0.5 bis	0.9
Cr	=	größer als	5.7,	kleiner als	6.9, vorzugsweise	5.8 bis	6.5
Mo	=	größer als	1.3,	kleiner als	1.7, vorzugsweise	1.4 bis	1.6
V	=	größer als	3.55,	kleiner als	3.9, vorzugsweise	3.6 bis	3.8
W	=	größer als	1.9,	kleiner als	4.5, vorzugsweise	3.1 bis	4.4
Nb	=	größer als	0.1,	kleiner als	0.9, vorzugsweise	0.4 bis	0.75

kann das Eigenschaftsprofil des Kaltarbeitsstahl-Gegenstandes verbessert werden.

Dies betrifft insbesondere das Element Wolfram in Wechselwirkung mit Niob im Bereich enger Kohlenstoffaktivitäten.

Je enger der Bereich der Chromkonzentration um einen Mittelwert von ca. 6.2 liegt, desto vorteilhafter, wie sich aus den Untersuchungen ergab, erfolgt eine

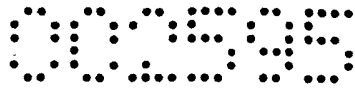

Gefügeausbildung bei der Vergütung, weil einerseits nur geringe Stabilität des Restaustenits gegeben ist und andererseits großes Durchhärtevermögen vorliegt.

Ein Kaltarbeitsstahl-Gegenstand mit überragenden Eigenschaften kann höchst wirtschaftlich hergestellt werden, wenn dieser an der Arbeitsfläche eine Beschichtung trägt, die während des Anlassens bei einer Temperatur von mindestens 500°C, gegebenenfalls von 550°C und höher, aufgebracht ist.

Derart können zumindest eine Anlassbehandlung gleichzeitig mit einer Oberflächenbeschichtung durchgeführt und eine überragende Haftfestigkeit der Schicht erreicht werden. Eine wissenschaftliche Begründung, weshalb ein gleichzeitiges Aufbringen einer Beschichtung und eine Anlassbehandlung des gehärteten Gegenstandes bei über 500°C eine höhere Haftung der Verschleißschicht bewirkt, ist derzeit noch nicht gegeben.

Wenn mit Vorteil für ein hohes Eigenschaftsprofil der Kaltarbeitsstahl-Gegenstand eine Materialhärte von größer 62 HRC, insbesondere von 63 bis 65 HRC, bei einer Materialzähigkeit gemessen durch eine Schlagarbeit nach SEP 1314 von größer 50 J, insbesondere von größer 55 J, aufweist, ist eine umfassende Verwendbarkeit der Legierung bei hohen Beanspruchungen gegeben.

Wenn einer thermischen Vergütung nachfolgend auf den Gegenstand in einer Stunde und länger bei einer Temperatur von über 500°C bis 550°C eine Hartstoffbeschichtung aufgebracht ist, ist damit keine Verschlechterung der Werkstoffeigenschaften gegeben.

Im Folgenden soll die Erfindung anhand von Entwicklungsergebnissen, die lediglich einen Ausführungsweg darstellen, näher erläutert werden.

Aus den Untersuchungen wurden zwei Stähle mit ähnlichen, chemischen Zusammensetzungen, jedoch unterschiedlichen Niobgehalten ausgewählt.

Einige Prüfergebnisse sind nachfolgend angegeben und gegebenenfalls

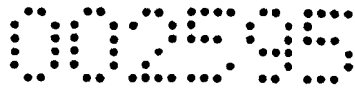

gegenübergestellt. Die Zusammensetzung der Legierungen geht aus Tab. 1 hervor.

Legierung	Legierungselemente in Gew.-%								Fe + Verunreinigungen
	C	Si	Mn	Cr	Mo	V	W	Nb	
K490	1.47	0.82	0.34	6.28	1.57	3.86	4.09	0.01	Rest
K490-So	1.41	0.55	0.35	6.42	1.48	3.70	3.50	0.46	Rest

Tab. 1

5 In Tab. 2 sind von den Legierungen K490 und K490-So die Mittelwerte von sechs gleichen Erprobungen der Schlagarbeit A in [J] gemäß SEP 1314 sowie die gemessenen Härtewerte in [HRC] der Werkstoffe angegeben, die jeweils von einer Austenitisierungstemperatur  $T_A$  von 1080°C gehärtet und bei vier unterschiedlichen Temperaturen dreimal zwei Stunden angelassen wurden.

10

Anlasstemperatur [°C]	K490		K490-So	
	Schlagarbeit A [J]	Härte [HRC]	Schlagarbeit A [J]	Härte [HRC]
520	66.1	65.3	72.5	65.4
540	71.0	64.8	78.5	64.4
560	70.0	63.0	77.5	63.9
580	82.2	58.9	87.0	58.5

Tab. 2

Fig. 1 und Fig. 2 zeigen die Werte von Tab. 1 in graphischer Darstellung.

15 Anhand der Werte aus Tab. 2 und der graphischen Darstellungen in Fig. 1 und Fig. 2 erkennt der Fachmann eine hohe Materialzähigkeit der Legierungen des erfindungsgemäßen Kaltarbeitsstahles beim Vergüten auf über 60 HRC. Dieser Grenzwert der Härte von 60 HRC, der für viele Gegenstände in der praktischen Anwendung oft zur Lieferbedingung gemacht wird, kann, wie gefunden wurde, bei  
 20 einem Anlassen mit einer Temperatur von bis zu 570°C bei dreimaligem Wärmen mit einer Zeitdauer von 2 Stunden erreicht werden. Dadurch ermöglicht ist die Anwendung von Beschichtungsverfahren für eine Aufbringung von Hartstoffschichten, die aus kinetischen Gründen bei hohen Temperaturen von 540°C und höher ablaufen, höchste Haftfestigkeit am Substrat erreichen lassen und derart



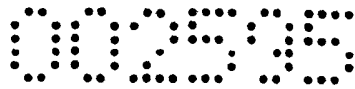

die Gebrauchseigenschaften von Kaltarbeitsstahl-Gegenständen wesentlich verbessern.

5 Gemäß einer Ausgestaltung der Erfindung kann durch Zulegieren von Niob (K490-So) insbesondere die Zähigkeit des vergüteten Werkstoffes bei im Wesentlichen gleicher Härte weiter gesteigert werden.

Dies ist, wie Untersuchungen mit hoher Vergrößerung der Gefügestrukturen zeigen, auf eine Karbidkornfeinung zurückzuführen.

10

Fig. 3 zeigt beispielsweise den Werkstoff K490 mit feiner Struktur, welche durch eine PM-Herstellung erreicht wurde.

15

Die Größe der Karbidpartikelchen kann, wie Fig. 4 offenbart, durch Zulegieren von im gegebenen Fall 0.46 Gew.-% Nb verringert werden, was zu einer Erhöhung der Werkstoffzähigkeit führt. Damit verbunden sind eine schnellere Auflösung von Karbiden beim Austenitisieren des Werkstoffes und ein martensitisches Umwandeln beim Ablöschen zu größeren Tiefen des Gegenstandes.

20

Fig. 5 und Fig. 5A zeigen die Ausformung und die Zusammensetzung von Karbiden, welche bei einer Keimwirkung von NbC entstanden sind. Wie Fig. 5 zeigt, sind die mit hoher Helligkeit erscheinenden Wolfram-Molybdän-Karbide, bezogen auf die Matrix, kleiner und genauer begrenzt. Im Gegensatz dazu sind die geringfügig heller dargestellten Vanadin-Wolfram-Molybdän-Niobkarbide mit breitem Übergang zur Matrix hin ausgebildet. Die Untersuchung der Karbidzusammensetzung zeigt, wie aus Fig. 5A hervorgeht, die Keimwirkung von NbC bei der Karbidformung.

25  
30

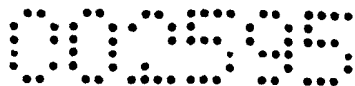

## Patentansprüche

1. Kaltarbeitsstahl-Gegenstand, insbesondere Werkzeug mit großer Vergütungstiefe bzw. hohem Durchvergütungsvermögen, enthaltend die  
5 Legierungselemente Kohlenstoff, Mangan, Silicium, Chrom, Molybdän, Vanadin und Wolfram, wahlweise das Element Niob, sowie Begleitelemente mit einem Gehalt von unter 0.4 Gew.-% und Verunreinigungselemente und Eisen als Rest, **dadurch gekennzeichnet**, dass der Stahl eine jeweilige Konzentration der Legierungselemente von in Gew.-%

10 C = 1.1 bis 1.7

Mn = 0.1 bis 0.6

Si = 0.4 bis 1.1

Cr = 5.6 bis 7.0

Mo = 1.2 bis 1.8

15 V = 3.5 bis 3.9

W = 1.1 bis 5.0

hat, pulvermetallurgisch durch Verdüsen einer Schmelze und

Hochtemperaturverdichten (HIP) des derart erstellten Pulvers ein Gegenstand, welcher wahlweise warm verformt sein kann, gebildet und durch thermisches

20 Vergüten gehärtet ist und eine Materialhärte von mindestens 60 HRC bei einer Materialzähigkeit gemessen durch die Schlagarbeit nach SEP 1314 von größer 50 J aufweist.

2. Kaltarbeitsstahl-Gegenstand nach Anspruch 1, **dadurch gekennzeichnet**,  
25 dass der Stahl bis 1.0 Gew.-% Nb mit der Maßgabe enthält, dass der Wert

$$W_{Nb} = \frac{(Mo + W/2) + V}{Nb}$$

kleiner als 88 ist.

30  $W_{Nb} < 88$

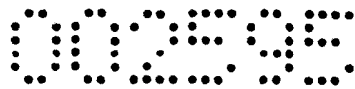

3. Kaltarbeitsstahl-Gegenstand nach Anspruch 1 oder 2, **dadurch gekennzeichnet**, dass die Konzentration zumindest eines Legierungselements folgende Werte in Gew.-% aufweist:

C	=	größer als	1.2,	kleiner als	1.6, vorzugsweise	1.35 bis	1.55
5 Mn	=	größer als	0.2,	kleiner als	0.55, vorzugsweise	0.3 bis	0.5
Si	=	größer als	0.45,	kleiner als	1.0, vorzugsweise	0.5 bis	0.9
Cr	=	größer als	5.7,	kleiner als	6.9, vorzugsweise	5.8 bis	6.5
Mo	=	größer als	1.3,	kleiner als	1.7, vorzugsweise	1.4 bis	1.6
V	=	größer als	3.55,	kleiner als	3.9, vorzugsweise	3.6 bis	3.8
10 W	=	größer als	1.9,	kleiner als	4.5, vorzugsweise	3.1 bis	4.4
Nb	=	größer als	0.1,	kleiner als	0.9, vorzugsweise	0.4 bis	0.75

4. Kaltarbeitsstahl-Gegenstand nach einem der Ansprüche 1 bis 3, **dadurch gekennzeichnet**, dass dieser an der Arbeitsfläche eine Beschichtung trägt, die  
15 während des Anlassens bei einer Temperatur von mindestens 500°C, gegebenenfalls von 550°C und höher aufgebracht ist.

5. Kaltarbeitsstahl-Gegenstand nach einem der Ansprüche 1 bis 4, **dadurch gekennzeichnet**, dass der Gegenstand eine Materialhärte von größer 62 HRC,  
20 insbesondere von 63 bis 65 HRC, bei einer Materialzähigkeit gemessen durch eine Schlagarbeit nach SEP 1314 von größer 60 J, insbesondere von größer 65 J aufweist.

6. Kaltarbeitsstahl-Gegenstand nach einem der Ansprüche 1 bis 5, **dadurch**  
25 **gekennzeichnet**, dass der Gegenstand eine bei einer Temperatur von über 500°C aufgebrachte Hartstoffbeschichtung aufweist.

00995

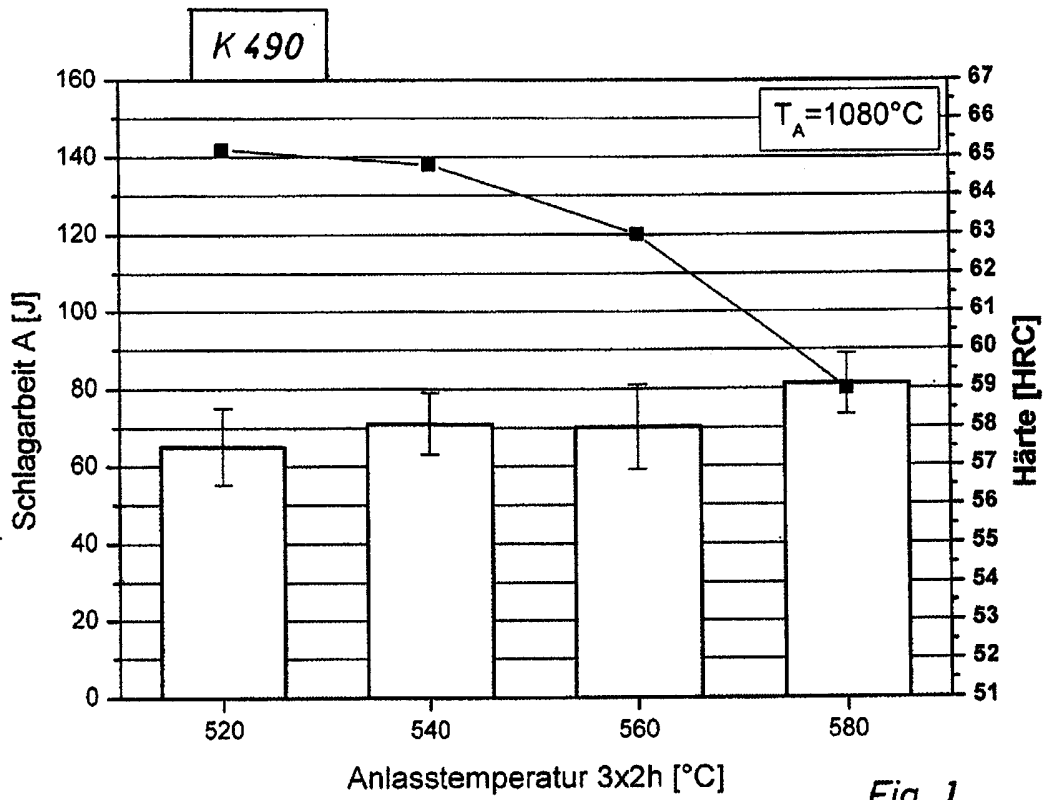

Fig. 1

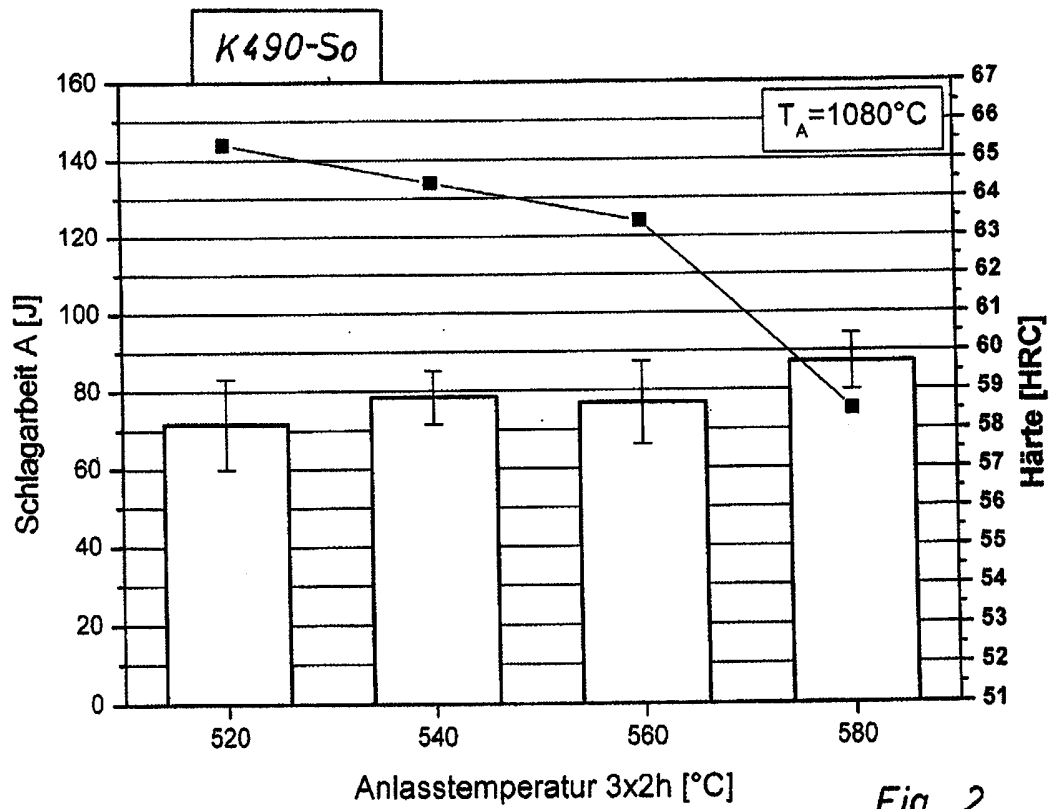
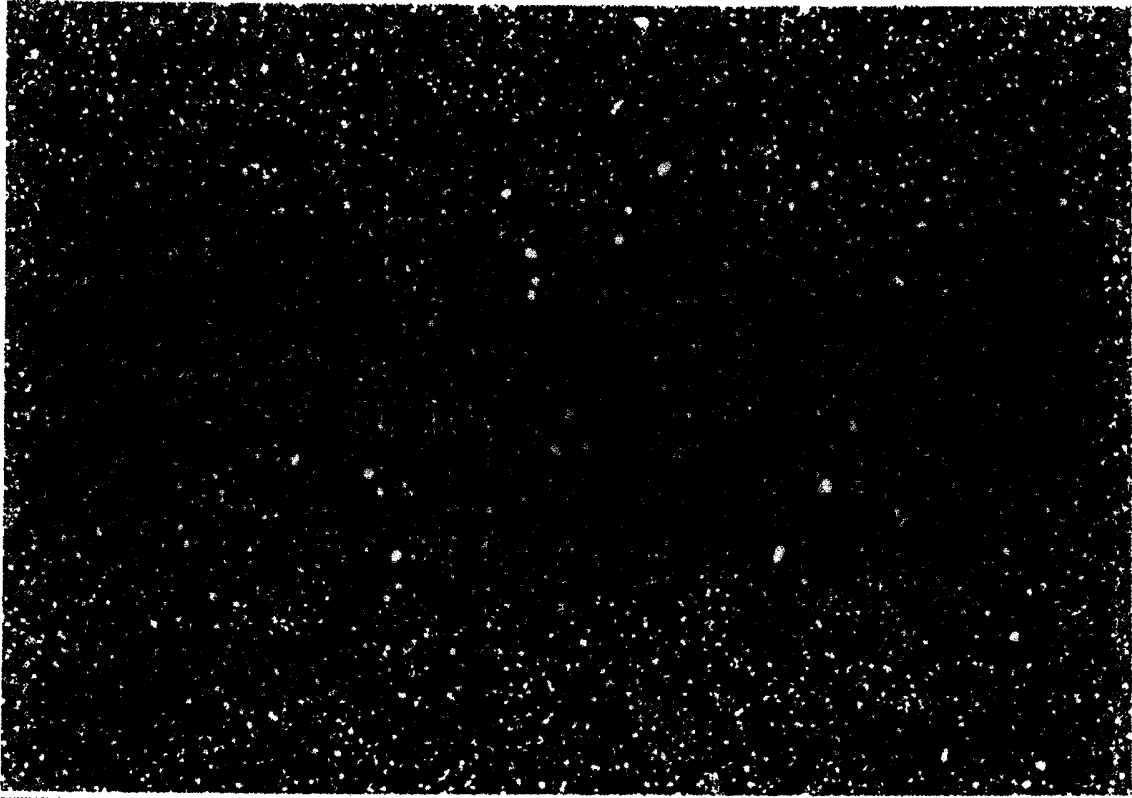

Fig. 2

00505



40μm

Fig. 3



40μm

Fig. 4

00505

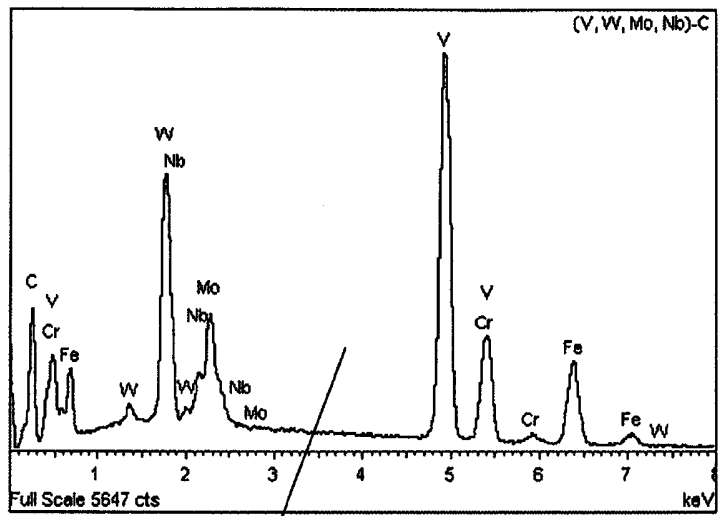

Fig. 5A

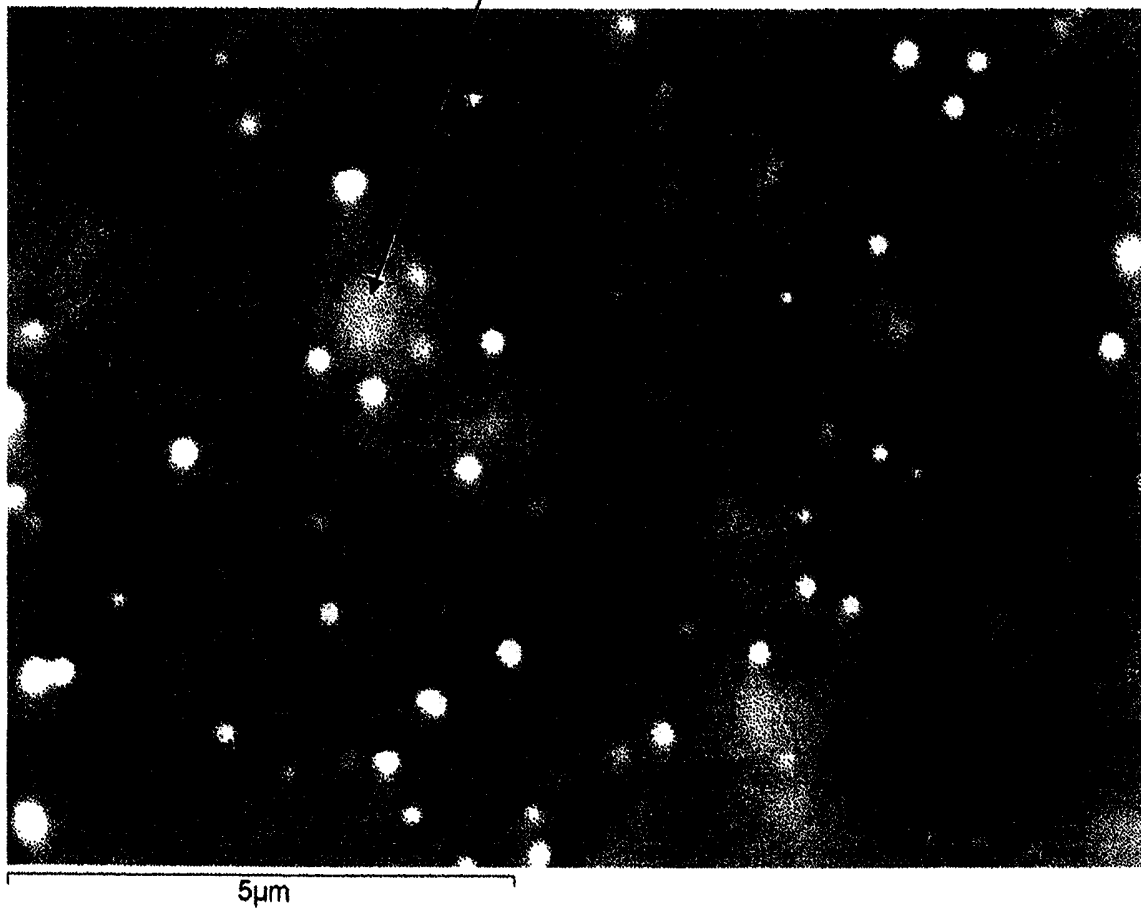

Fig. 5

re: **Österreichische Patentanmeldung A 402/2009**  
**Böhler Edelstahl GmbH & Co KG**

Patentansprüche:

1. Kaltarbeitsstahl-Gegenstand, insbesondere Werkzeug mit großer Vergütungstiefe bzw. hoher Durchvergütung, enthaltend die Legierungselemente Kohlenstoff, Mangan, Silicium, Chrom, Molybdän, Vanadin und Wolfram, wahlweise das Element Niob, sowie Begleitelemente mit einem Gehalt von unter 0.4 Gew.-% und Verunreinigungselemente und Eisen als Rest, **dadurch gekennzeichnet**, dass der Stahl eine jeweilige Konzentration der Legierungselemente von in Gew.-%

C	=	1.1 bis 1.7
Mn	=	0.1 bis 0.6
Si	=	0.4 bis 1.1
Cr	=	5.6 bis 7.0
Mo	=	1.2 bis 1.8
V	=	3.5 bis 3.9
W	=	1.1 bis 5.0

hat, daraus ein Gegenstand, welcher wahlweise warm verformt sein kann, gebildet und durch thermisches Vergüten gehärtet ist und eine Materialhärte von mindestens 60 HRC bei einer Materialzähigkeit, gemessen durch die Schlagarbeit nach SEP 1314, von größer 50 J aufweist.

2. Kaltarbeitsstahl-Gegenstand nach Anspruch 1, **dadurch gekennzeichnet**, dass der Stahl bis 1.0 Gew.-% Nb mit der Maßgabe enthält, dass der Wert

$$W_{Nb} = \frac{(Mo + W/2) + V}{Nb}$$

kleiner als 88 ist.

$$W_{Nb} < 88$$

3. Kaltarbeitsstahl-Gegenstand nach Anspruch 1 oder 2, **dadurch gekennzeichnet**, dass die Konzentration zumindest eines Legierungselements folgende Werte in Gew.-% aufweist:

C	=	größer als	1.2,	kleiner als	1.6, vorzugsweise	1.35	bis	1.55
Mn	=	größer als	0.2,	kleiner als	0.55, vorzugsweise	0.3	bis	0.5

**NACHGEREICHT**

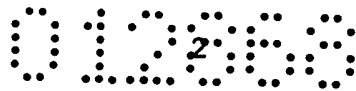

Si	=	größer als	0.45,	kleiner als	1.0, vorzugsweise	0.5	bis	0.9
Cr	=	größer als	5.7,	kleiner als	6.9, vorzugsweise	5.8	bis	6.5
Mo	=	größer als	1.3,	kleiner als	1.7, vorzugsweise	1.4	bis	1.6
V	=	größer als	3.55,	kleiner als	3.9, vorzugsweise	3.6	bis	3.8
W	=	größer als	1.9,	kleiner als	4.5, vorzugsweise	3.1	bis	4.4
Nb	=	größer als	0.1,	kleiner als	0.9, vorzugsweise	0.4	bis	0.75

4. Kaltarbeitsstahl-Gegenstand nach einem der Ansprüche 1 bis 3, **dadurch gekennzeichnet**, dass der Gegenstand eine Materialhärte von größer 62 HRC, insbesondere von 63 bis 65 HRC, bei einer Materialzähigkeit, gemessen durch eine Schlagarbeit nach SEP 1314, von größer 60 J, insbesondere von größer 65 J, aufweist.

5. Verfahren zur Herstellung eines Kaltarbeitsstahl-Gegenstandes, **dadurch gekennzeichnet**, dass durch Verdüsen einer legierten Schmelze ein Metallpulver mit einer chemischen Zusammensetzung gemäß einem der Ansprüche 1 bis 3 und durch Hochtemperaturverdichten (HIP)en des erstellten Pulvers ein Gegenstand, welcher wahlweise warmverformt sein kann, gebildet wird.

6. Verfahren nach Anspruch 5, **dadurch gekennzeichnet**, dass der Gegenstand durch thermisches Vergüten gehärtet und eine Materialhärte von mindestens 60 HRC bei einer Materialzähigkeit, gemessen durch die Schlagarbeit nach SEP 1314, von größer 50 J erreicht wird.

7. Verfahren nach Anspruch 5 oder 6, **dadurch gekennzeichnet**, dass die Arbeitsfläche des Gegenstandes bei dessen Anlassen bei einer Temperatur von mindestens 500°C, gegebenenfalls von 550°C und höher, beschichtet wird.

8. Verfahren nach einem der Ansprüche 5 bis 7, **dadurch gekennzeichnet**, dass auf den Gegenstand eine Hartstoffbeschichtung bei einer Temperatur von über 500°C aufgebracht wird.

Wien, am 22. Dezember 2009

**NACHGEREICHT**





Klassifikation des Anmeldegegenstands gemäß IPC <sup>8</sup> : <b>C22C 38/22 (2006.01); C22C 38/24 (2006.01); C22C 38/26 (2006.01)</b>
Klassifikation des Anmeldegegenstands gemäß ECLA: <b>C22C 38/22, C22C 38/24, C22C 38/26</b>
Recherchierter Prüfstoﬀ (Klassifikation): <b>C22C</b>
Konsultierte Online-Datenbank: <b>EPODOC, WPI, X-FULL, IPDL, REGISTRY</b>
Dieser Recherchenbericht wurde zu den am <b>12. März 2009</b> eingereichten Ansprüchen <b>1 - 6</b> erstellt.

Kategorie <sup>1)</sup>	Bezeichnung der Veröffentlichung: Ländercode, Veröffentlichungsnummer, Dokumentart (Anmelder), Veröffentlichungsdatum, Textstelle oder Figur soweit erforderlich	Betreﬀend Anspruch
A	US 2008/0053574 A1 (Sandberg et al.) 6. März 2008 (06.03.2008) <i>Zusammenfassung; Beschreibung, [0006], [0019], [0023], [0024]; Ansprüche 1, 4, 24, 27 - 32, 38 - 39</i>	1 - 6
	--	
A	US 2006/0231167 A1 (Hillstrom) 19. Oktober 2006 (19.10.2006) <i>Zusammenfassung; Beschreibung, [0011], [0012], [0015], [0017]; Ansprüche 1 - 5, 16 - 18</i>	1 - 6
	--	
A	WO 2002/086177 A1 (Uddeholm Tooling Aktiebolag) 31. Oktober 2002 (31.10.2002) <i>Zusammenfassung; Beschreibung, S. 2, Z. 10 - 36, S. 3 - 4, S. 5, Z. 1 - 24, S. 9, Z. 15 - 36, S. 10, Z. 1 - 16; Ansprüche 1 - 4, 8, 10 - 15, 25 - 27</i>	1 - 6
	----	

Datum der Beendigung der Recherche: <b>30. September 2009</b>	<input type="checkbox"/> Fortsetzung siehe Folgeblatt	Prüfer(in): <b>Dr. AIGNER</b>
--	---	----------------------------------

<sup>1)</sup> Kategorien der angeführten Dokumente:	
X Veröffentlichung von besonderer Bedeutung: der Anmeldegegenstand kann allein aufgrund dieser Druckschrift nicht als neu bzw. auf erfinderischer Tätigkeit beruhend betrachtet werden.	A Veröffentlichung, die den <b>allgemeinen Stand der Technik</b> definiert.
Y Veröffentlichung von Bedeutung: der Anmeldegegenstand kann nicht als auf erfinderischer Tätigkeit beruhend betrachtet werden, wenn die Veröffentlichung mit einer oder mehreren weiteren Veröffentlichungen dieser Kategorie in Verbindung gebracht wird und diese Verbindung für einen Fachmann naheliegend ist.	P Dokument, das <b>von Bedeutung</b> ist (Kategorien X oder Y), jedoch <b>nach dem Prioritätstag</b> der Anmeldung veröffentlicht wurde.
	E Dokument, das <b>von besonderer Bedeutung</b> ist (Kategorie X), aus dem ein <b>älteres Recht</b> hervorgehen könnte (früheres Anmeldedatum, jedoch nachveröffentlicht, Schutz ist in Österreich möglich, würde Neuheit in Frage stellen).
	& Veröffentlichung, die Mitglied der selben <b>Patentfamilie</b> ist.