

(12) 特許協力条約に基づいて公開された国際出願

(19) 世界知的所有権機関
国際事務局

(43) 国際公開日
2015年10月29日(29.10.2015)



(10) 国際公開番号
WO 2015/162979 A1

- (51) 国際特許分類:
G10L 25/12 (2013.01) G10L 19/07 (2013.01)
G10L 19/00 (2013.01)
- (21) 国際出願番号: PCT/JP2015/054135
- (22) 国際出願日: 2015年2月16日(16.02.2015)
- (25) 国際出願の言語: 日本語
- (26) 国際公開の言語: 日本語
- (30) 優先権データ:
特願 2014-089895 2014年4月24日(24.04.2014) JP
- (71) 出願人: 日本電信電話株式会社(NIPPON TELEGRAPH AND TELEPHONE CORPORATION) [JP/JP]; 〒1008116 東京都千代田区大手町一丁目5番1号 Tokyo (JP). 国立大学法人東京大学(THE UNIVERSITY OF TOKYO) [JP/JP]; 〒1138654 東京都文京区本郷七丁目3番1号 Tokyo (JP).
- (72) 発明者: 守谷 健弘(MORIYA, Takehiro); 〒1808585 東京都武蔵野市緑町三丁目9番11号 NTT 知的財産センター内 Tokyo (JP). 鎌本 優(KAMAMOTO, Yutaka); 〒1808585 東京都武蔵野市緑町三丁目9番11号 NTT 知的財産センター内 Tokyo (JP). 原田 登(HARADA, Noboru); 〒1808585 東京都武蔵野市緑町三丁目9番11号 NTT 知的財産センター内 Tokyo (JP). 亀岡 弘和(KAMEOKA, Hirokazu); 〒1808585 東京都武蔵野市緑町三丁目9番11号 NTT 知的財産センター内 Tokyo (JP). 杉浦 亮介(SUGIURA, Ryosuke); 〒1138654 東京都文京区本郷七丁目3番1号 国立大学法人東京大学内 Tokyo (JP).
- (74) 代理人: 中尾 直樹, 外(NAKAO, Naoki et al.); 〒1600022 東京都新宿区新宿三丁目1番22号 新宿NSビル6階 Tokyo (JP).
- (81) 指定国(表示のない限り、全ての種類の国内保護が可能): AE, AG, AL, AM, AO, AT, AU, AZ, BA, BB, BG, BH, BN, BR, BW, BY, BZ, CA, CH, CL, CN,

[続葉有]

(54) Title: FREQUENCY DOMAIN PARAMETER SEQUENCE GENERATION METHOD, CODING METHOD, DECODING METHOD, FREQUENCY DOMAIN PARAMETER SEQUENCE GENERATION DEVICE, CODING DEVICE, DECODING DEVICE, PROGRAM, AND RECORDING MEDIUM

(54) 発明の名称: 周波数領域パラメータ列生成方法、符号化方法、復号方法、周波数領域パラメータ列生成装置、符号化装置、復号装置、プログラム及び記録媒体

(57) Abstract: The present invention reduces coding distortion of frequency domain coding more than in the prior art and obtains an LSP parameter from a coefficient that is equivalent to a linear prediction coefficient obtained by frequency domain coding, said LSP parameter corresponding to a quantised LSP parameter of a previous frame and used in time domain coding. If p is an integer of 1 or more, $a[1], a[2], \dots, a[p]$ is a linear prediction coefficient sequence obtained by linear prediction analysis of a sound signal in a prescribed time interval, $\omega[1], \omega[2], \dots, \omega[p]$ is a frequency domain parameter sequence derived from the linear prediction coefficient sequence $a[1], a[2], \dots, a[p]$, and the frequency domain parameter sequence $\omega[1], \omega[2], \dots, \omega[p]$ is input, an LSP linear conversion unit (300) determines a post-conversion frequency domain parameter $\sim\omega[i]$ value by linear conversion of each $\sim\omega[i]$ ($i=1, 2, \dots, p$) in a post-conversion frequency domain parameter sequence $\sim\omega[1], \sim\omega[2], \dots, \sim\omega[p]$ on the basis of the relation of the values $\omega[i]$ and one or a plurality of frequency domain parameters adjacent to $\omega[i]$.

(57) 要約:

[続葉有]



図8

- 100 Input unit
- 105 Linear prediction analysis unit
- 110 LSP generation unit
- 115 LSP coding unit
- 120 Feature value extraction unit
- 125 Linear prediction coefficient correction unit
- 130 Quantised LSP parameter
- 135 Corrected LSP generation unit
- 140 Quantised linear prediction coefficient generation unit
- 145 First quantised, smoothed power spectrum envelope sequence calculation unit
- 150 Frequency domain coding unit
- 155 Delay input unit
- 170 Time domain coding unit
- 175 Output unit
- 300 LSP linear conversion unit
- AA Coding device (3)
- BB Input sound signal
- CC Time domain signal code
- DD Frequency domain signal code
- EE Code sequence

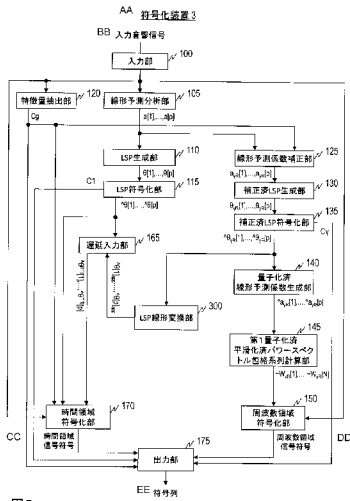

CO, CR, CU, CZ, DE, DK, DM, DO, DZ, EC, EE, EG, ES, FI, GB, GD, GE, GH, GM, GT, HN, HR, HU, ID, IL, IN, IR, IS, JP, KE, KG, KN, KP, KR, KZ, LA, LC, LK, LR, LS, LU, LY, MA, MD, ME, MG, MK, MN, MW, MX, MY, MZ, NA, NG, NI, NO, NZ, OM, PA, PE, PG, PH, PL, PT, QA, RO, RS, RU, RW, SA, SC, SD, SE, SG, SK, SL, SM, ST, SV, SY, TH, TJ, TM, TN, TR, TT, TZ, UA, UG, US, UZ, VC, VN, ZA, ZM, ZW.

- (84) 指定国 (表示のない限り、全ての種類の広域保護が可能): ARIPO (BW, GH, GM, KE, LR, LS, MW, MZ, NA, RW, SD, SL, ST, SZ, TZ, UG, ZM, ZW), ユー

ロシア (AM, AZ, BY, KG, KZ, RU, TJ, TM), ヨーロッパ (AL, AT, BE, BG, CH, CY, CZ, DE, DK, EE, ES, FI, FR, GB, GR, HR, HU, IE, IS, IT, LT, LU, LV, MC, MK, MT, NL, NO, PL, PT, RO, RS, SE, SI, SK, SM, TR), OAPI (BF, BJ, CF, CG, CI, CM, GA, GN, GQ, GW, KM, ML, MR, NE, SN, TD, TG).

添付公開書類:

- 国際調査報告 (条約第 21 条(3))
- 補正された請求の範囲 (条約第 19 条(1))

周波数領域の符号化の符号化歪を従来よりも小さくし、かつ、時間領域の符号化で用いる前フレームの量子化済 LSP パラメータに対応する LSP パラメータを周波数領域の符号化で得られた線形予測係数と等価な係数から得る。LSP 線形変換部 (300) は、 p を 1 以上の整数とし、 $a[1], a[2], \dots, a[p]$ を所定の時間区間の音信号を線形予測分析して得られる線形予測係数列とし、 $\omega[1], \omega[2], \dots, \omega[p]$ を線形予測係数列 $a[1], a[2], \dots, a[p]$ に由来する周波数領域パラメータ列とし、周波数領域パラメータ列 $\omega[1], \omega[2], \dots, \omega[p]$ を入力として、変換後周波数領域パラメータ列 $\sim\omega[1], \sim\omega[2], \dots, \sim\omega[p]$ における各 $\sim\omega[i]$ ($i=1, 2, \dots, p$) を、 $\omega[i]$ と $\omega[i]$ に近接する 1 つまたは複数の周波数領域パラメータとの値の関係に基づく線形変換により変換後周波数領域パラメータ $\sim\omega[i]$ の値を求める。

明 細 書

発明の名称：

周波数領域パラメータ列生成方法、符号化方法、復号方法、周波数領域パラメータ列生成装置、符号化装置、復号装置、プログラム及び記録媒体
技術分野

[0001] この発明は、符号化技術に関し、特に、線形予測係数と等価な周波数領域のパラメータを変換する技術に関する。

背景技術

[0002] 音声信号や音響信号の符号化では、入力音響信号を線形予測分析して得た線形予測係数を用いて符号化する手法が広く用いられている。

[0003] 例えば、非特許文献1や非特許文献2では、フレーム毎の入力音響信号を周波数領域での符号化方法または時間領域での符号化方法により符号化する。周波数領域での符号化方法と時間領域での符号化方法のどちらを用いるかは、各フレームの入力音響信号の特性に応じて決定される。

[0004] 時間領域での符号化方法でも、周波数領域での符号化方法でも、入力音響信号を線形予測分析して得た線形予測係数をLSPパラメータの列に変換し、LSPパラメータの列を符号化してLSP符号を得るとともにLSP符号に対応する量子化済LSPパラメータ列を得る。時間領域での符号化方法では、現フレームの量子化済LSPパラメータ列と前フレームの量子化済LSPパラメータ列とから得られる線形予測係数を時間領域のフィルタである合成フィルタのフィルタ係数として用い、適応符号帳に含まれる波形と固定符号帳に含まれる波形とを合成した信号に合成フィルタを適用して合成信号を求め、求めた合成信号と入力音響信号との歪みが最小となるように各符号帳のインデックスを決定することで符号化する。

[0005] 周波数領域での符号化方法では、量子化済LSPパラメータ列を線形予測係数に変換して量子化済線形予測係数列を求め、求めた量子化済線形予測係数列を平滑化して補正済量子化済線形予測係数列を求め、補正済量子化済線

形予測係数に対応する周波数領域の系列であるパワースペクトル包絡系列の各値を用いて、入力音響信号を周波数領域に変換した周波数領域信号系列の各値を正規化することでスペクトル包絡の影響を取り除いた信号を求め、求めた信号をスペクトル包絡情報を考慮して可変長符号化する。

[0006] このように、周波数領域での符号化方法と時間領域での符号化方法では、入力音響信号を線形予測分析して得た線形予測係数が共通に用いられる。線形予測係数は、L S P (Line Spectrum Pair) パラメータや I S P (Immittance Spectrum Pairs) パラメータなどの線形予測係数と等価な周波数領域のパラメータの列に変換される。そして、L S Pパラメータ列（もしくは I S Pパラメータ列）を符号化して得たL S P符号（もしくは I S P符号）が復号装置へ送られる。量子化や補間で使われるL S Pパラメータの0から π までの周波数を特にL S P周波数 (LSP Frequency: LSF)、あるいは I S P周波数の場合 (ISP Frequency: ISF) と区別して表記する必要があるが、本願の説明ではこのような周波数のパラメータをL S Pパラメータ、 I S Pパラメータと表記して説明する。

[0007] 図1及び図2を参照して、従来の符号化装置の処理をより具体的に説明する。

[0008] 以下の説明では、 p 個のL S PパラメータからなるL S Pパラメータ列を θ [1], θ [2], ..., θ [p]と表記する。 p は1以上の整数の予測次数である。角括弧 ([]) 内の記号はインデックスを表す。例えば、 θ [i]はL S Pパラメータ列 θ [1], θ [2], ..., θ [p]中の*i*番目のL S Pパラメータである。

[0009] θ の右肩に角括弧で表記されている記号はフレーム番号を表す。例えば、 f 番目のフレームの音響信号について生成されるL S Pパラメータ列を θ ^[f][1], θ ^[f][2], ..., θ ^[f][p]と表記する。ただし、多くの処理はフレーム内で閉じて行われることから、現在のフレーム (f 番目のフレーム) に対応するパラメータについては右肩のフレーム番号の記載を省略して表記する。フレーム番号の記載が省略されている場合は、現在のフレームについて生成されたパラメータを指すものとする。つまり、

$$\theta[i] = \theta^{[k]}[i]$$

である。

[0010] 右肩に角括弧なしで表記されている記号はべき乗演算を表す。つまり、 $\theta^k[i]$ は $\theta[i]$ の k 乗を表す。

[0011] 文中で使用する記号「~」「^」「-」等は、本来直後の文字の真上に記載されるべきものであるが、テキスト記法の制限により、当該文字の直前に記載する。数式中においてはこれらの記号は本来の位置、すなわち文字の真上に記述している。

[0012] ステップS100において、従来の符号化装置9に、所定の時間区間であるフレーム単位の時間領域の音声音響デジタル信号（以下、入力音響信号という）が入力される。符号化装置9は、入力音響信号に対してフレームごとに以下の各処理部の処理を行う。

[0013] フレーム単位の入力音響信号は、線形予測分析部105、特徴量抽出部120、周波数領域符号化部150及び時間領域符号化部170へ入力される。

[0014] ステップS105において、線形予測分析部105は、フレーム単位の入力音響信号を線形予測分析して、線形予測係数列 $a[1], a[2], \dots, a[p]$ を求めて出力する。ここで、 $a[i]$ は i 次の線形予測係数である。線形予測係数列の各係数 $a[i]$ は、入力音響信号 z を式(1)で表される線形予測モデルによりモデル化したときの係数 $a[i]$ ($i=1, 2, \dots, p$) である。

[数1]

$$A(z) = 1 + \sum_{i=1}^p a[i]z^{-i} \quad \dots(1)$$

[0015] 線形予測分析部105から出力された線形予測係数列 $a[1], a[2], \dots, a[p]$ はLSP生成部110へ入力される。

[0016] ステップS110において、LSP生成部110は、線形予測分析部105から出力された線形予測係数列 $a[1], a[2], \dots, a[p]$ に対応するLSPパラメータの系列 $\theta[1], \theta[2], \dots, \theta[p]$ を求めて出力する。以降の説明では、L

LS Pパラメータの系列 $\theta[1], \theta[2], \dots, \theta[p]$ をLS Pパラメータ列と呼ぶ。
LS Pパラメータ列 $\theta[1], \theta[2], \dots, \theta[p]$ は、式(2)で定義される和多項式及び式(3)で定義される差多項式の根として定義されるパラメータの系列である。

[数2]

$$F_1(z) = A(z) + z^{-(p+1)} A(z^{-1}) \quad \dots(2)$$

$$F_2(z) = A(z) - z^{-(p+1)} A(z^{-1}) \quad \dots(3)$$

[0017] LS Pパラメータ列 $\theta[1], \theta[2], \dots, \theta[p]$ は、値が小さい順に並んだ系列である。つまり、

$$0 < \theta[1] < \theta[2] < \dots < \theta[p] < \pi$$

を満たす。

[0018] LS P生成部110から出力されたLS Pパラメータ列 $\theta[1], \theta[2], \dots, \theta[p]$ はLS P符号化部115へ入力される。

[0019] ステップS115において、LS P符号化部115は、LS P生成部110から出力されたLS Pパラメータ列 $\theta[1], \theta[2], \dots, \theta[p]$ を符号化し、LS P符号C1と、そのLS P符号C1に対応する量子化されたLS Pパラメータの系列 $\hat{\theta}[1], \hat{\theta}[2], \dots, \hat{\theta}[p]$ を求めて出力する。以降の説明では、量子化されたLS Pパラメータの系列 $\hat{\theta}[1], \hat{\theta}[2], \dots, \hat{\theta}[p]$ を量子化済LS Pパラメータ列と呼ぶ。

[0020] LS P符号化部115から出力される量子化済LS Pパラメータ列 $\hat{\theta}[1], \hat{\theta}[2], \dots, \hat{\theta}[p]$ は、量子化済線形予測係数生成部900、遅延入力部165及び時間領域符号化部170へ入力される。また、LS P符号化部115から出力されるLS P符号C1は出力部175へ入力される。

[0021] ステップS120において、特徴量抽出部120は、入力音響信号の時間変動の大きさを特徴量として抽出する。特徴量抽出部120は、抽出した特徴量が所定の閾値より小さい場合(すなわち、入力音響信号の時間変動が小さい場合)には量子化済線形予測係数生成部900が後続の処理を実行する

よう制御する。また同時に、周波数領域符号化方法を示す情報を識別符号Cgとして出力部175へ入力する。一方、特徴量抽出部120は、抽出した特徴量が所定の閾値以上の場合（すなわち、入力音響信号の時間変動が大きい場合）には時間領域符号化部170が後続の処理を実行するように制御する。また同時に、時間領域符号化方法を示す情報を識別符号Cgとして出力部175へ入力する。

[0022] 量子化済線形予測係数生成部900、量子化済線形予測係数補正部905、近似平滑化済パワースペクトル包絡系列計算部910及び周波数領域符号化部150の各処理は、特徴量抽出部120で抽出した特徴量が所定の閾値より小さい場合（すなわち、入力音響信号の時間変動が小さい場合）に実行される（ステップS121）。

[0023] ステップS900において、量子化済線形予測係数生成部900は、LSP符号化部115から出力された量子化済LSPパラメータ列 $\hat{\theta}[1], \hat{\theta}[2], \dots, \hat{\theta}[p]$ から線形予測係数の系列 $\hat{a}[1], \hat{a}[2], \dots, \hat{a}[p]$ を求めて出力する。以降の説明では、線形予測係数の系列 $\hat{a}[1], \hat{a}[2], \dots, \hat{a}[p]$ を量子化済線形予測係数列と呼ぶ。

[0024] 量子化済線形予測係数生成部900から出力された量子化済線形予測係数列 $\hat{a}[1], \hat{a}[2], \dots, \hat{a}[p]$ は量子化済線形予測係数補正部905へ入力される。

[0025] ステップS905において、量子化済線形予測係数補正部905は、量子化済線形予測係数生成部900から出力された量子化済線形予測係数列 $\hat{a}[1], \hat{a}[2], \dots, \hat{a}[p]$ の*i*次の係数 $\hat{a}[i]$ ($i=1, \dots, p$) に補正係数 γR の*i*乗を乗じた値 $\hat{a}[i] \times (\gamma R)^i$ の系列 $\hat{a}[1] \times (\gamma R), \hat{a}[2] \times (\gamma R)^2, \dots, \hat{a}[p] \times (\gamma R)^p$ を求めて出力する。ここで、補正係数 γR は予め定めた1以下の正の整数である。以降の説明では、系列 $\hat{a}[1] \times (\gamma R), \hat{a}[2] \times (\gamma R)^2, \dots, \hat{a}[p] \times (\gamma R)^p$ を補正済量子化済線形予測係数列と呼ぶ。

[0026] 量子化済線形予測係数補正部905から出力された補正済量子化済線形予測係数列 $\hat{a}[1] \times (\gamma R), \hat{a}[2] \times (\gamma R)^2, \dots, \hat{a}[p] \times (\gamma R)^p$ は近似平滑化済パワ

ースペクトル包絡系列計算部 910 へ入力される。

[0027] ステップ S 910 において、近似平滑化済パワースペクトル包絡系列計算部 910 は、量子化済線形予測係数補正部 905 から出力された補正済量子化済線形予測係数列 $\hat{a}[1] \times (\gamma R)$, $\hat{a}[2] \times (\gamma R)^2$, ..., $\hat{a}[p] \times (\gamma R)^p$ の各係数 $\hat{a}[i] \times (\gamma R)^i$ を用いて、式 (4) により、近似平滑化済パワースペクトル包絡系列 $\tilde{W}_{\gamma R}[1]$, $\tilde{W}_{\gamma R}[2]$, ..., $\tilde{W}_{\gamma R}[N]$ を生成して出力する。ここで、 $\exp(\cdot)$ はネイピア数を底とする指数関数であり、 j は虚数単位であり、 σ^2 は予測残差エネルギーである。

[数3]

$$\tilde{W}_{\gamma R}[n] = \frac{\sigma^2}{2\pi \left| 1 + \sum_{i=1}^p \hat{a}[i] \cdot (\gamma R)^i \cdot \exp(-jn) \right|^2} \quad \dots(4)$$

[0028] 式 (4) で定義されている通り、近似平滑化済パワースペクトル包絡系列 $\tilde{W}_{\gamma R}[1]$, $\tilde{W}_{\gamma R}[2]$, ..., $\tilde{W}_{\gamma R}[N]$ は補正済量子化済線形予測係数列 $\hat{a}[1] \times (\gamma R)$, $\hat{a}[2] \times (\gamma R)^2$, ..., $\hat{a}[p] \times (\gamma R)^p$ に対応する周波数領域の系列である。

[0029] 近似平滑化済パワースペクトル包絡系列計算部 910 から出力される近似平滑化済パワースペクトル包絡系列 $\tilde{W}_{\gamma R}[1]$, $\tilde{W}_{\gamma R}[2]$, ..., $\tilde{W}_{\gamma R}[N]$ は周波数領域符号化部 150 へ入力される。

[0030] 以下に、式 (4) により定義される値の系列を近似平滑化済パワースペクトル包絡系列と呼ぶ理由を説明する。

[0031] 全極型モデルである p 次自己回帰過程により、時刻 t での入力音響信号 $x[t]$ は、 p 時点まで遡った過去の自分自身の値 $x[t-1]$, ..., $x[t-p]$ 、予測残差 $e[t]$ 及び線形予測係数 $a[1]$, $a[2]$, ..., $a[p]$ によって、式 (5) で表される。このとき、入力音響信号のパワースペクトル包絡系列 $W[1]$, $W[2]$, ..., $W[N]$ の各係数 $W[n]$ ($n=1, \dots, N$) は式 (6) で表される。

[数4]

$$x[t] + a[1]x[t-1] + \dots + a[p]x[t-p] = e[t] \quad \dots(5)$$

$$W[n] = \frac{\sigma^2}{2\pi} \frac{1}{\left| 1 + \sum_{i=1}^p a[i] \cdot \exp(-jin) \right|^2} \quad \dots(6)$$

[0032] ここで、式(6)の $a[i]$ を $a[i] \times (\gamma R)^i$ に置き換えた

[数5]

$$W_{\gamma R}[n] = \frac{\sigma^2}{2\pi \left| 1 + \sum_{i=1}^p a[i](\gamma R)^i \cdot \exp(-ijn) \right|^2} \quad \dots(7)$$

で定義される系列 $W_{\gamma R}[1], W_{\gamma R}[2], \dots, W_{\gamma R}[N]$ は、式(6)で定義される入力音響信号のパワースペクトル包絡系列 $W[1], W[2], \dots, W[N]$ の振幅の凹凸を平滑化したものに相当する。すなわち、線形予測係数 $a[i]$ に補正係数 γR の i 乗を乗じることにより線形予測係数を補正する処理は、周波数領域においてパワースペクトル包絡の振幅の凹凸を鈍らせる処理(パワースペクトル包絡を平滑化する処理)に相当する。したがって、式(7)で定義される系列 $W_{\gamma R}[1], W_{\gamma R}[2], \dots, W_{\gamma R}[N]$ を、平滑化済パワースペクトル包絡系列と呼ぶ。

[0033] 式(4)で定義される系列 $\tilde{W}_{\gamma R}[1], \tilde{W}_{\gamma R}[2], \dots, \tilde{W}_{\gamma R}[N]$ は式(7)で定義される平滑化済パワースペクトル包絡系列 $W_{\gamma R}[1], W_{\gamma R}[2], \dots, W_{\gamma R}[N]$ の各値の近似値の系列に相当する。したがって、式(4)で定義される系列 $\tilde{W}_{\gamma R}[1], \tilde{W}_{\gamma R}[2], \dots, \tilde{W}_{\gamma R}[N]$ を、近似平滑化済パワースペクトル包絡系列と呼ぶ。

[0034] ステップS150において、周波数領域符号化部150は、入力音響信号を周波数領域に変換した周波数領域信号列 $X[1], X[2], \dots, X[N]$ の各値 $X[n]$ ($n=1, \dots, N$)を近似平滑化済パワースペクトル包絡系列の各値 $\tilde{W}_{\gamma R}[n]$ の平方根で正規化し、正規化済周波数領域信号列 $X_N[1], X_N[2], \dots, X_N[N]$ を求める。つまり、 $X_N[n] = X[n] / \text{sqrt}(\tilde{W}_{\gamma R}[n])$ である。ここで、 $\text{sqrt}(y)$ は y の平方根を表す。続いて、周波数領域符号化部150は、正規化済周波数領域信号列 $X_N[1], X_N[2], \dots, X_N[N]$ を可変長符号化して周波数領域信号符号を生成する。

- [0035] 周波数領域符号化部150から出力される周波数領域信号符号は出力部175へ入力される。
- [0036] 遅延入力部165及び時間領域符号化部170は、特徴量抽出部120で抽出した特徴量が所定の閾値以上の場合（すなわち、入力音響信号の時間変動が大きい場合）に実行される（ステップS121）。
- [0037] ステップS165において、遅延入力部165は、入力された量子化済LSPパラメータ列 $\hat{\theta}[1], \hat{\theta}[2], \dots, \hat{\theta}[p]$ を保持しておき、1フレーム分遅延させて時間領域符号化部170に出力する。例えば、現在のフレームがf番目のフレームであれば、f-1番目のフレームの量子化済LSPパラメータ列 $\hat{\theta}^{[f-1]}[1], \hat{\theta}^{[f-1]}[2], \dots, \hat{\theta}^{[f-1]}[p]$ を時間領域符号化部170に出力する。
- [0038] ステップS170において、時間領域符号化部170では、適応符号帳に含まれる波形及び固定符号帳に含まれる波形を合成した信号に合成フィルタを適用して合成信号を求め、求めた合成信号と入力音響信号との歪みが最小となるように各符号帳のインデックスを決定することで符号化する。合成信号と入力音響信号との歪みが最小となるように各符号帳のインデックスを決定する際には、入力音響信号から合成信号を差し引いた信号に聴覚重み付けフィルタを適用した値が最小となるように各符号帳のインデックスが決定される。聴覚重み付けフィルタは、適応符号帳や固定符号帳を選択する際の歪を求めるためのフィルタである。
- [0039] 合成フィルタ及び聴覚重み付けフィルタのフィルタ係数は、f番目のフレームの量子化済LSPパラメータ列 $\hat{\theta}[1], \hat{\theta}[2], \dots, \hat{\theta}[p]$ 及びf-1番目のフレームの量子化済LSPパラメータ列 $\hat{\theta}^{[f-1]}[1], \hat{\theta}^{[f-1]}[2], \dots, \hat{\theta}^{[f-1]}[p]$ を用いて生成する。
- [0040] 具体的には、まず、フレームを2つのサブフレームに分割し、以下のように合成フィルタ及び聴覚重み付けフィルタのフィルタ係数を決定する。
- [0041] 後半のサブフレームでは、合成フィルタのフィルタ係数には、f番目のフレームの量子化済LSPパラメータ列 $\hat{\theta}[1], \hat{\theta}[2], \dots, \hat{\theta}[p]$ を線形予測係数に変換した係数列である量子化済線形予測係数列 $\hat{a}[1], \hat{a}[2], \dots, \hat{a}[p]$ の各

係数 $\hat{a}[i]$ を用いる。また、聴覚重み付けフィルタのフィルタ係数には、量子化済線形予測係数列 $\hat{a}[1], \hat{a}[2], \dots, \hat{a}[p]$ の各係数 $\hat{a}[i]$ に補正係数 γR の i 乗を乗じた値の系列

$$\hat{a}[1] \times (\gamma R), \hat{a}[2] \times (\gamma R)^2, \dots, \hat{a}[p] \times (\gamma R)^p$$

を用いる。

[0042] 前半のサブフレームでは、合成フィルタのフィルタ係数には、 f 番目のフレームの量子化済LSPパラメータ列 $\hat{\theta}[1], \hat{\theta}[2], \dots, \hat{\theta}[p]$ の各値 $\hat{\theta}[i]$ と、 $f-1$ 番目のフレームの量子化済LSPパラメータ列 $\hat{\theta}^{[f-1]}[1], \hat{\theta}^{[f-1]}[2], \dots, \hat{\theta}^{[f-1]}[p]$ の各値 $\hat{\theta}^{[f-1]}[i]$ との中間の値の系列、すなわち、各値 $\hat{\theta}[i]$ と $\hat{\theta}^{[f-1]}[i]$ を補間して得られる値の系列、である補間済量子化済LSPパラメータ列 $\tilde{\theta}[1], \tilde{\theta}[2], \dots, \tilde{\theta}[p]$ を線形予測係数に変換した係数列である補間済量子化済線形予測係数列 $\tilde{a}[1], \tilde{a}[2], \dots, \tilde{a}[p]$ の各係数 $\tilde{a}[i]$ を用いる。また、聴覚重み付けフィルタのフィルタ係数には、補間済量子化済線形予測係数列 $\tilde{a}[1], \tilde{a}[2], \dots, \tilde{a}[p]$ の各係数 $\tilde{a}[i]$ に補正係数 γR の i 乗を乗じた値の系列

$$\tilde{a}[1] \times (\gamma R), \tilde{a}[2] \times (\gamma R)^2, \dots, \tilde{a}[p] \times (\gamma R)^p$$

を用いる。

[0043] これにより、復号装置で生成される復号音響信号において、前のフレームの復号音響信号との繋がりを滑らかにする効果がある。なお、時間領域符号化部170で用いられる補正係数 γ は近似平滑化済パワースペクトル包絡系列計算部910で用いられる補正係数 γ と同じである。

[0044] ステップS175において、符号化装置9は、出力部175を介して、LSP符号化部115の出力するLSP符号 $C1$ と、特徴量抽出部120の出力する識別符号 Cg と、周波数領域符号化部150の出力する周波数領域信号符号または時間領域符号化部150の出力する時間領域信号符号のいずれかと、を復号装置へ送信する。

先行技術文献

非特許文献

[0045] 非特許文献1: 3rd Generation Partnership Project(3GPP), "Extended Ada

ptive Multi-Rate - Wideband (AMR-WB+) codec; Transcoding functions” ,
 Technical Specification (TS) 26.290, Version 10.0.0, 2011-03.

非特許文献2 : M. Neuendorf, et al., “MPEG Unified Speech and Audio Coding - The ISO/MPEG Standard for High-Efficiency Audio Coding of All Content Types” , Audio Engineering Society Convention 132, 2012.

発明の概要

発明が解決しようとする課題

[0046] 補正係数 γR は、入力音響信号からパワースペクトル包絡の影響を取り除く際に、高い周波数ほどパワースペクトル包絡の振幅の凹凸を鈍らせることで、より聴感覚を考慮した歪の小さい符号化を実現する役割がある。

[0047] 周波数領域符号化部において聴感覚を考慮した歪の小さい符号化を実現するためには、近似平滑化済パワースペクトル包絡系列 $\tilde{W}_{\gamma R}[1], \tilde{W}_{\gamma R}[2], \dots, \tilde{W}_{\gamma R}[N]$ が平滑化済パワースペクトル包絡 $W_{\gamma R}[1], W_{\gamma R}[2], \dots, W_{\gamma R}[N]$ を高精度で近似している必要がある。言い換えれば、

$$a_{\gamma R}[i] = a[i] \times (\gamma R)^i \quad (i=1, \dots, p)$$

であるとして、補正済量子化済線形予測係数列 $\hat{a}[1] \times (\gamma R), \hat{a}[2] \times (\gamma R)^2, \dots, \hat{a}[p] \times (\gamma R)^p$ は補正済線形予測係数列 $a_{\gamma R}[1], a_{\gamma R}[2], \dots, a_{\gamma R}[p]$ を高精度で近似する系列であることが望ましい。

[0048] ところが、従来の符号化装置の L S P 符号化部では、量子化済 L S P パラメータ列 $\hat{\theta}[1], \hat{\theta}[2], \dots, \hat{\theta}[p]$ と L S P パラメータ列 $\theta[1], \theta[2], \dots, \theta[p]$ との歪が最小となるように符号化処理が行われる。これは、聴感覚を考慮していない（すなわち、補正係数 γR で平滑化していない）パワースペクトル包絡を高精度で近似するように量子化済 L S P パラメータ列 $\hat{\theta}[1], \hat{\theta}[2], \dots, \hat{\theta}[p]$ を決定していることを意味する。ゆえに、量子化済 L S P パラメータ列 $\hat{\theta}[1], \hat{\theta}[2], \dots, \hat{\theta}[p]$ から生成される補正済量子化済線形予測係数列 $\hat{a}[1] \times (\gamma R), \hat{a}[2] \times (\gamma R)^2, \dots, \hat{a}[p] \times (\gamma R)^p$ と補正済線形予測係数列 $a_{\gamma R}[1], a_{\gamma R}[2], \dots, a_{\gamma R}[p]$ との歪は最小とはならず、周波数領域符号化部の符号化歪が大きくなってしまふ。

[0049] この発明の目的は、周波数領域の符号化と時間領域の符号化を入力音響信号の特性に応じて切り替えて用いる符号化技術において、周波数領域の符号化の符号化歪を従来よりも小さくし、かつ、時間領域の符号化で用いる前フレームの量子化済LSPパラメータに対応するLSPパラメータを周波数領域の符号化で得られた線形予測係数やLSPパラメータなどに代表される線形予測係数と等価な係数から得られるようにした符号化技術を提供することである。この発明の目的はまた、上記の符号化技術で用いられるような、線形予測係数と等価な係数から、平滑化の度合の異なる線形予測係数と等価な係数を生成することである。

課題を解決するための手段

[0050] 上記の課題を解決するために、この発明の第一の態様の周波数領域パラメータ列生成方法は、 p を1以上の整数とし、 $a[1], a[2], \dots, a[p]$ を所定の時間区間の音信号を線形予測分析して得られる線形予測係数列とし、 $\omega[1], \omega[2], \dots, \omega[p]$ を線形予測係数列 $a[1], a[2], \dots, a[p]$ に由来する周波数領域パラメータ列とし、周波数領域パラメータ列 $\omega[1], \omega[2], \dots, \omega[p]$ を入力として、変換後周波数領域パラメータ列 $\tilde{\omega}[1], \tilde{\omega}[2], \dots, \tilde{\omega}[p]$ を求めるパラメータ列変換ステップを含む。パラメータ列変換ステップは、変換後周波数領域パラメータ列 $\tilde{\omega}[1], \tilde{\omega}[2], \dots, \tilde{\omega}[p]$ における各 $\tilde{\omega}[i]$ ($i=1, 2, \dots, p$) を、 $\omega[i]$ と $\omega[i]$ に近接する1つまたは複数の周波数領域パラメータとの値の関係に基づく線形変換により変換後周波数領域パラメータ $\tilde{\omega}[i]$ の値を求める。

[0051] この発明の第二の態様の周波数領域パラメータ列生成方法は、 p を1以上の整数とし、 $a[1], a[2], \dots, a[p]$ を所定の時間区間の音信号を線形予測分析して得られる線形予測係数列とし、 $\omega[1], \omega[2], \dots, \omega[p]$ を、線形予測係数列 $a[1], a[2], \dots, a[p]$ に由来するLSPパラメータ列、線形予測係数列 $a[1], a[2], \dots, a[p]$ に由来するISPパラメータ列、線形予測係数列 $a[1], a[2], \dots, a[p]$ に由来するLSFパラメータ列、線形予測係数列 $a[1], a[2], \dots, a[p]$ に由来するISFパラメータ列、線形予測係数列 $a[1], a[2], \dots, a[p]$ に由来し、かつ、 $\omega[1], \omega[2], \dots, \omega[p-1]$ の全てが0から π までの間に存在し、かつ、線形予測係

数列に含まれる全ての線形予測係数が0である場合には $\omega[1], \omega[2], \dots, \omega[p-1]$ が0から π までの間に均等間隔に存在する周波数領域パラメータ列、のいずれかとし、 γ_1 及び γ_2 をそれぞれ1以下の正の定数である補正係数とし、 K を予め定められた $p \times p$ の帯行列とし、次式により定義される変換後周波数領域パラメータ列 $\tilde{\omega}[1], \tilde{\omega}[2], \dots, \tilde{\omega}[p]$ を生成するパラメータ列変換ステップを含む。

[数6]

$$\begin{pmatrix} \tilde{\omega}[1] \\ \tilde{\omega}[2] \\ \vdots \\ \tilde{\omega}[p] \end{pmatrix} = K \begin{pmatrix} \omega[1] - \frac{\pi}{p+1} \\ \omega[2] - \frac{2\pi}{p+1} \\ \vdots \\ \omega[p] - \frac{p\pi}{p+1} \end{pmatrix} (\gamma_2 - \gamma_1) + \begin{pmatrix} \omega[1] \\ \omega[2] \\ \vdots \\ \omega[p] \end{pmatrix}$$

[0052] この発明の第三の態様の周波数領域パラメータ列生成方法は、 p を1以上の整数とし、 $a[1], a[2], \dots, a[p]$ を所定の時間区間の音信号を線形予測分析して得られる線形予測係数列とし、 $\omega[1], \omega[2], \dots, \omega[p]$ を線形予測係数列 $a[1], a[2], \dots, a[p]$ に由来する周波数領域パラメータ列とし、周波数領域パラメータ列 $\omega[1], \omega[2], \dots, \omega[p]$ を入力として、変換後周波数領域パラメータ列 $\tilde{\omega}[1], \tilde{\omega}[2], \dots, \tilde{\omega}[p]$ を求めるパラメータ列変換ステップを含む。パラメータ列変換ステップは、変換後周波数領域パラメータ列 $\tilde{\omega}[1], \tilde{\omega}[2], \dots, \tilde{\omega}[p]$ における各 $\tilde{\omega}[i]$ ($i=1, 2, \dots, p$) を、 $\omega[i]$ が $\omega[i+1]$ と $\omega[i-1]$ との中点よりも $\omega[i+1]$ に近い場合には、 $\tilde{\omega}[i]$ が $\omega[i+1]$ と $\omega[i-1]$ との中点よりも $\omega[i+1]$ に近く、かつ、 $\omega[i+1] - \omega[i]$ よりも $\tilde{\omega}[i+1] - \tilde{\omega}[i]$ の方が値が小さくなるように求め、 $\omega[i]$ が $\omega[i+1]$ と $\omega[i-1]$ との中点よりも $\omega[i-1]$ に近い場合には、 $\tilde{\omega}[i]$ が $\omega[i+1]$ と $\omega[i-1]$ との中点よりも $\omega[i-1]$ に近く、かつ、 $\omega[i] - \omega[i-1]$ よりも $\tilde{\omega}[i] - \tilde{\omega}[i-1]$ の方が値が小さくなるように求める。

[0053] この発明の第四の態様の周波数領域パラメータ列生成方法は、 p を1以上の

整数とし、 $a[1], a[2], \dots, a[p]$ を所定の時間区間の音信号を線形予測分析して得られる線形予測係数列とし、 $\omega[1], \omega[2], \dots, \omega[p]$ を線形予測係数列 $a[1], a[2], \dots, a[p]$ に由来する周波数領域パラメータ列とし、周波数領域パラメータ列 $\omega[1], \omega[2], \dots, \omega[p]$ を入力として、変換後周波数領域パラメータ列 $\tilde{\omega}[1], \tilde{\omega}[2], \dots, \tilde{\omega}[p]$ を求めるパラメータ列変換ステップを含む。パラメータ列変換ステップは、変換後周波数領域パラメータ列 $\tilde{\omega}[1], \tilde{\omega}[2], \dots, \tilde{\omega}[p]$ における各 $\tilde{\omega}[i]$ ($i=1, 2, \dots, p$) を、 $\omega[i]$ が $\omega[i+1]$ と $\omega[i-1]$ との中点よりも $\omega[i+1]$ に近い場合には、 $\tilde{\omega}[i]$ が $\omega[i+1]$ と $\omega[i-1]$ との中点よりも $\omega[i+1]$ に近く、かつ、 $\omega[i+1]-\omega[i]$ よりも $\tilde{\omega}[i+1]-\tilde{\omega}[i]$ の方が値が大きくなるように求め、 $\omega[i]$ が $\omega[i+1]$ と $\omega[i-1]$ との中点よりも $\omega[i-1]$ に近い場合には、 $\tilde{\omega}[i]$ が $\omega[i+1]$ と $\omega[i-1]$ との中点よりも $\omega[i-1]$ に近く、かつ、 $\omega[i]-\omega[i-1]$ よりも $\tilde{\omega}[i]-\tilde{\omega}[i-1]$ の方が値が大きくなるように求める。

[0054] この発明の第五の態様の符号化方法は、 γ を1以下の正の定数である補正係数とし、線形予測係数列 $a[1], a[2], \dots, a[p]$ を補正係数 γ を用いて補正した補正済線形予測係数列 $a_\gamma[1], a_\gamma[2], \dots, a_\gamma[p]$ を生成する線形予測係数補正ステップと、補正済線形予測係数列 $a_\gamma[1], a_\gamma[2], \dots, a_\gamma[p]$ を用いて補正済LSPパラメータ列 $\theta_\gamma[1], \theta_\gamma[2], \dots, \theta_\gamma[p]$ を生成する補正済LSP生成ステップと、補正済LSPパラメータ列 $\theta_\gamma[1], \theta_\gamma[2], \dots, \theta_\gamma[p]$ を符号化して、補正済LSP符号及び補正済LSP符号に対応する補正済量子化済LSPパラメータ列 $\hat{\theta}_\gamma[1], \hat{\theta}_\gamma[2], \dots, \hat{\theta}_\gamma[p]$ を生成する補正済LSP符号化ステップと、周波数領域パラメータ列 $\omega[1], \omega[2], \dots, \omega[p]$ を補正済量子化済LSPパラメータ列 $\hat{\theta}_\gamma[1], \hat{\theta}_\gamma[2], \dots, \hat{\theta}_\gamma[p]$ とし、 $\gamma_1=\gamma$ とし、 $\gamma_2=1$ とし、第一の態様から第四の態様のいずれかの周波数領域パラメータ列生成方法のパラメータ列変換ステップを実行することにより、変換後周波数領域パラメータ列 $\tilde{\omega}[1], \tilde{\omega}[2], \dots, \tilde{\omega}[p]$ を近似量子化済LSPパラメータ列 $\hat{\theta}_{app}[1], \hat{\theta}_{app}[2], \dots, \hat{\theta}_{app}[p]$ として生成するLSP線形変換ステップと、補正済量子化済LSPパラメータ列 $\hat{\theta}_\gamma[1], \hat{\theta}_\gamma[2], \dots, \hat{\theta}_\gamma[p]$ を線形予測係数に変換

した補正済量子化済線形予測係数列 $\hat{a}_\gamma[1], \hat{a}_\gamma[2], \dots, \hat{a}_\gamma[p]$ を生成する量子化済線形予測係数列生成ステップと、補正済量子化済線形予測係数列 $\hat{a}_\gamma[1], \hat{a}_\gamma[2], \dots, \hat{a}_\gamma[p]$ に対応する周波数領域の系列である量子化済平滑化済パワースペクトル包絡系列 $\hat{W}_\gamma[1], \hat{W}_\gamma[2], \dots, \hat{W}_\gamma[N]$ を計算する量子化済平滑化済パワースペクトル包絡系列計算ステップと、音信号に対応する周波数領域サンプル列 $X[1], X[2], \dots, X[N]$ を、量子化済平滑化済パワースペクトル包絡系列 $\hat{W}_\gamma[1], \hat{W}_\gamma[2], \dots, \hat{W}_\gamma[N]$ を用いて符号化した周波数領域信号符号を生成する周波数領域符号化ステップと、線形予測係数列 $a[1], a[2], \dots, a[p]$ を用いてLSPパラメータ列 $\theta[1], \theta[2], \dots, \theta[p]$ を生成するLSP生成ステップと、LSPパラメータ列 $\theta[1], \theta[2], \dots, \theta[p]$ を符号化して、LSP符号及びLSP符号に対応する量子化済LSPパラメータ列 $\hat{\theta}[1], \hat{\theta}[2], \dots, \hat{\theta}[p]$ を生成するLSP符号化ステップと、音信号を、前の時間区間のLSP符号化ステップで得た量子化済LSPパラメータ列と、前の時間区間のLSP線形変換ステップで得た近似量子化済LSPパラメータ列のいずれかと、所定の時間区間の量子化済LSPパラメータ列とを用いて、符号化して時間領域信号符号を生成する時間領域符号化ステップと、を含む。

[0055] この発明の第六の態様の符号化方法は、 γ を1以下の正の定数である補正係数とし、線形予測係数列 $a[1], a[2], \dots, a[p]$ を補正係数 γ を用いて補正した補正済線形予測係数列 $a_\gamma[1], a_\gamma[2], \dots, a_\gamma[p]$ を生成する線形予測係数補正ステップと、補正済線形予測係数列 $a_\gamma[1], a_\gamma[2], \dots, a_\gamma[p]$ を用いて補正済LSPパラメータ列 $\theta_\gamma[1], \theta_\gamma[2], \dots, \theta_\gamma[p]$ を生成する補正済LSP生成ステップと、補正済LSPパラメータ列 $\theta_\gamma[1], \theta_\gamma[2], \dots, \theta_\gamma[p]$ を符号化して、補正済LSP符号及び補正済LSP符号に対応する補正済量子化済LSPパラメータ列 $\hat{\theta}_\gamma[1], \hat{\theta}_\gamma[2], \dots, \hat{\theta}_\gamma[p]$ を生成する補正済LSP符号化ステップと、周波数領域パラメータ列 $\omega[1], \omega[2], \dots, \omega[p]$ を補正済量子化済LSPパラメータ列 $\hat{\theta}_\gamma[1], \hat{\theta}_\gamma[2], \dots, \hat{\theta}_\gamma[p]$ とし、 $\gamma_1 = \gamma$ とし、 $\gamma_2 = 1$ とし、第一の態様から第四の態様のいずれかの周波数領域パラメータ列生成方法のパラメータ列変換ステップを実行することにより、変換後周波数領域パラメ

ータ列 $\tilde{\omega}[1], \tilde{\omega}[2], \dots, \tilde{\omega}[p]$ を近似量子化済LSPパラメータ列 $\hat{\theta}_{app}[1], \hat{\theta}_{app}[2], \dots, \hat{\theta}_{app}[p]$ として生成するLSP線形変換ステップと、補正済量子化済LSPパラメータ列 $\hat{\theta}_{\gamma}[1], \hat{\theta}_{\gamma}[2], \dots, \hat{\theta}_{\gamma}[p]$ に基づいて量子化済平滑化済パワースペクトル包絡系列 $\hat{W}_{\gamma}[1], \hat{W}_{\gamma}[2], \dots, \hat{W}_{\gamma}[N]$ を計算する量子化済平滑化済パワースペクトル包絡系列計算ステップと、音信号に対応する周波数領域サンプル列 $X[1], X[2], \dots, X[N]$ を、量子化済平滑化済パワースペクトル包絡系列 $\hat{W}_{\gamma}[1], \hat{W}_{\gamma}[2], \dots, \hat{W}_{\gamma}[N]$ を用いて符号化した周波数領域信号符号を生成する周波数領域符号化ステップと、線形予測係数列 $a[1], a[2], \dots, a[p]$ を用いてLSPパラメータ列 $\theta[1], \theta[2], \dots, \theta[p]$ を生成するLSP生成ステップと、LSPパラメータ列 $\theta[1], \theta[2], \dots, \theta[p]$ を符号化して、LSP符号及びLSP符号に対応する量子化済LSPパラメータ列 $\hat{\theta}[1], \hat{\theta}[2], \dots, \hat{\theta}[p]$ を生成するLSP符号化ステップと、音信号を、前の時間区間のLSP符号化ステップで得た量子化済LSPパラメータ列と、前の時間区間のLSP線形変換ステップで得た近似量子化済LSPパラメータ列のいずれかと、所定の時間区間の量子化済LSPパラメータ列とを用いて、符号化して時間領域信号符号を生成する時間領域符号化ステップと、を含む。

- [0056] この発明の第七の態様の復号方法は、入力された補正済LSP符号を復号して復号補正済LSPパラメータ列 $\hat{\theta}_{\gamma}[1], \hat{\theta}_{\gamma}[2], \dots, \hat{\theta}_{\gamma}[p]$ を得る補正済LSP符号復号ステップと、周波数領域パラメータ列 $\omega[1], \omega[2], \dots, \omega[p]$ を復号補正済LSPパラメータ列 $\hat{\theta}_{\gamma}[1], \hat{\theta}_{\gamma}[2], \dots, \hat{\theta}_{\gamma}[p]$ とし、 $\gamma 1 = \gamma$ とし、 $\gamma 2 = 1$ とし、第一の態様から第四の態様のいずれかの周波数領域パラメータ列生成方法のパラメータ列変換ステップを実行することにより、変換後周波数領域パラメータ列 $\tilde{\omega}[1], \tilde{\omega}[2], \dots, \tilde{\omega}[p]$ を復号近似LSPパラメータ列 $\hat{\theta}_{app}[1], \hat{\theta}_{app}[2], \dots, \hat{\theta}_{app}[p]$ として生成する復号LSP線形変換ステップと、復号補正済LSPパラメータ列 $\hat{\theta}_{\gamma}[1], \hat{\theta}_{\gamma}[2], \dots, \hat{\theta}_{\gamma}[p]$ を線形予測係数に変換した復号補正済線形予測係数列 $\hat{a}_{\gamma}[1], \hat{a}_{\gamma}[2], \dots, \hat{a}_{\gamma}[p]$ を生成する復号線形予測係数列生成ステップと、復号補正済線形予測係数列 $\hat{a}_{\gamma}[1], \hat{a}_{\gamma}[2], \dots, \hat{a}_{\gamma}[p]$ に対応する周波数領域の系列である復号平滑化済パワー

スペクトル包絡系列 $\hat{W}_\gamma[1], \hat{W}_\gamma[2], \dots, \hat{W}_\gamma[N]$ を計算する復号平滑化済パワースペクトル包絡系列計算ステップと、入力された周波数領域信号符号を復号して得られた周波数領域信号列と、復号平滑化済パワースペクトル包絡系列 $\hat{W}_\gamma[1], \hat{W}_\gamma[2], \dots, \hat{W}_\gamma[N]$ とを用いて復号音響信号を生成する周波数領域復号ステップと、入力されたL S P符号を復号して復号L S Pパラメータ列 $\hat{\theta}[1], \hat{\theta}[2], \dots, \hat{\theta}[p]$ を得るL S P符号復号ステップと、入力された時間領域信号符号を復号し、前の時間区間のL S P符号復号ステップで得た復号L S Pパラメータ列と、前の時間区間のL S P線形変換ステップで得た復号近似L S Pパラメータ列のいずれかと、所定の時間区間の復号L S Pパラメータ列とを用いて合成して、復号音響信号を生成する時間領域復号ステップと、を含む。

[0057] この発明の第八の態様の復号方法は、入力された補正済L S P符号を復号して復号補正済L S Pパラメータ列 $\hat{\theta}_\gamma[1], \hat{\theta}_\gamma[2], \dots, \hat{\theta}_\gamma[p]$ を得る補正済L S P符号復号ステップと、周波数領域パラメータ列 $\omega[1], \omega[2], \dots, \omega[p]$ を復号補正済L S Pパラメータ列 $\hat{\theta}_\gamma[1], \hat{\theta}_\gamma[2], \dots, \hat{\theta}_\gamma[p]$ とし、 $\gamma 1 = \gamma$ とし、 $\gamma 2 = 1$ とし、第一の態様から第四の態様のいずれかの周波数領域パラメータ列生成方法のパラメータ列変換ステップを実行することにより、変換後周波数領域パラメータ列 $\tilde{\omega}[1], \tilde{\omega}[2], \dots, \tilde{\omega}[p]$ を復号近似L S Pパラメータ列 $\hat{\theta}_{app}[1], \hat{\theta}_{app}[2], \dots, \hat{\theta}_{app}[p]$ として生成する復号L S P線形変換ステップと、復号補正済L S Pパラメータ列 $\hat{\theta}_\gamma[1], \hat{\theta}_\gamma[2], \dots, \hat{\theta}_\gamma[p]$ に基づいて復号平滑化済パワースペクトル包絡系列 $\hat{W}_\gamma[1], \hat{W}_\gamma[2], \dots, \hat{W}_\gamma[N]$ を計算する復号平滑化済パワースペクトル包絡系列計算ステップと、入力された周波数領域信号符号を復号して得られた周波数領域信号列と、復号平滑化済パワースペクトル包絡系列 $\hat{W}_\gamma[1], \hat{W}_\gamma[2], \dots, \hat{W}_\gamma[N]$ とを用いて復号音響信号を生成する周波数領域復号ステップと、入力された周波数領域信号符号を復号して得られた周波数領域信号列と、復号平滑化済パワースペクトル包絡系列 $\hat{W}_\gamma[1], \hat{W}_\gamma[2], \dots, \hat{W}_\gamma[N]$ とを用いて復号音響信号を生成する周波数領域復号ステップと、入力されたL S P符号を復号して復号L S Pパラメータ列 $\hat{\theta}[1]$

], $\hat{\theta}[2], \dots, \hat{\theta}[p]$ を得るLSP符号復号ステップと、入力された時間領域信号符号を復号し、前の時間区間のLSP符号復号ステップで得た復号LSPパラメータ列と、前の時間区間のLSP線形変換ステップで得た復号近似LSPパラメータ列のいずれかと、所定の時間区間の復号LSPパラメータ列とを用いて合成して、復号音響信号を生成する時間領域復号ステップと、を含む。

発明の効果

[0058] この発明の符号化技術によれば、周波数領域の符号化の符号化歪を従来よりも小さくし、かつ、時間領域の符号化で用いる前フレームの量子化済LSPパラメータに対応するLSPパラメータを周波数領域の符号化で得られた線形予測係数やLSPパラメータなどに代表される線形予測係数と等価な係数から得られる。また、上記の符号化技術で用いられるような、線形予測係数と等価な係数から、平滑化の度合の異なる線形予測係数と等価な係数を生成することができる。

図面の簡単な説明

[0059] [図1]図1は、従来の符号化装置の機能構成を例示する図である。
[図2]図2は、従来の符号化方法の処理フローを例示する図である。
[図3]図3は、符号化装置と復号装置の関係を例示する図である。
[図4]図4は、第一実施形態の符号化装置の機能構成を例示する図である。
[図5]図5は、第一実施形態の符号化方法の処理フローを例示する図である。
[図6]図6は、第一実施形態の復号装置の機能構成を例示する図である。
[図7]図7は、第一実施形態の復号方法の処理フローを例示する図である。
[図8]図8は、第二実施形態の符号化装置の機能構成を例示する図である。
[図9]図9は、LSPパラメータの性質を説明するための図である。
[図10]図10は、LSPパラメータの性質を説明するための図である。
[図11]図11は、LSPパラメータの性質を説明するための図である。
[図12]図12は、第二実施形態の符号化方法の処理フローを例示する図である。

[図13]図13は、第二実施形態の復号装置の機能構成を例示する図である。

[図14]図14は、第二実施形態の復号方法の処理フローを例示する図である。

[図15]図15は、第二実施形態の変形例の符号化装置の機能構成を例示する図である。

[図16]図16は、第二実施形態の変形例の符号化方法の処理フローを例示する図である。

[図17]図17は、第三実施形態の符号化装置の機能構成を例示する図である。

[図18]図18は、第三実施形態の符号化方法の処理フローを例示する図である。

[図19]図19は、第三実施形態の復号装置の機能構成を例示する図である。

[図20]図20は、第三実施形態の復号方法の処理フローを例示する図である。

[図21]図21は、第四実施形態の符号化装置の機能構成を例示する図である。

[図22]図22は、第四実施形態の符号化方法の処理フローを例示する図である。

[図23]図23は、第五実施形態の周波数領域パラメータ列生成装置の機能構成を例示する図である。

発明を実施するための形態

[0060] 以下、この発明の実施形態について説明する。なお、以下の説明に用いる図面中において同じ機能を有する構成部や同じ処理を行うステップには同一の符号を記し、重複説明を省略する。

[0061] [第一実施形態]

第一実施形態の符号化装置は、時間領域での符号化を行うフレームでは線形予測係数から変換されたLSPパラメータを符号化してLSP符号を得て、周波数領域での符号化を行うフレームでは補正された線形予測係数から変

換された補正済LSPパラメータを符号化して補正済LSP符号を得て、周波数領域での符号化を行ったフレームの次のフレームで時間領域での符号化を行うときには、補正済LSP符号に対応するLSPパラメータに対応する線形予測係数を逆補正して得られる線形予測係数をLSPに変換したものを次のフレームの時間領域での符号化で用いるLSPパラメータとするものである。

[0062] 第一実施形態の復号装置は、時間領域での復号を行うフレームではLSP符号を復号して得られるLSPパラメータから変換された線形予測係数を得て時間領域での復号に用い、周波数領域での復号を行うフレームでは補正済LSP符号を復号して得られる補正されたLSPパラメータを周波数領域での復号に用い、周波数領域での復号を行ったフレームの次のフレームで時間領域での復号を行うときには、補正済LSP符号に対応するLSPパラメータに対応する線形予測係数を逆補正して得られる線形予測係数をLSPに変換したものを次のフレームの時間領域での復号で用いるLSPパラメータとするものである。

[0063] 第一実施形態の符号化装置及び復号装置では、図3に示すように、符号化装置1に入力された入力音響信号が符号列に符号化され、その符号列が符号化装置1から復号装置2へ送られ、復号装置2により符号列が復号音響信号に復号され出力される。

[0064] <符号化装置>

符号化装置1は、図4に示すように、従来の符号化装置9と同様に、入力部100、線形予測分析部105、LSP生成部110、LSP符号化部115、特徴量抽出部120、周波数領域符号化部150、遅延入力部165、時間領域符号化部170及び出力部175を例えば含み、さらに、線形予測係数補正部125、補正済LSP生成部130、補正済LSP符号化部135、量子化済線形予測係数生成部140、第1量子化済平滑化済パワースペクトル包絡系列計算部145、量子化済線形予測係数逆補正部155、逆補正済LSP生成部160を例えば含む。

- [0065] 符号化装置 1 は、例えば、中央演算処理装置 (Central Processing Unit、CPU)、主記憶装置 (Random Access Memory、RAM) などを有する公知または専用のコンピュータに特別なプログラムが読み込まれて構成された特別な装置である。符号化装置 1 は、例えば、中央演算処理装置の制御のもとで各処理を実行する。符号化装置 1 に入力されたデータや各処理で得られたデータは、例えば、主記憶装置に格納され、主記憶装置に格納されたデータは必要に応じて読み出されて他の処理に利用される。また、符号化装置 1 の各処理部の少なくとも一部が集積回路等のハードウェアによって構成されていてもよい。
- [0066] 図 4 に示すとおり、第一実施形態の符号化装置 1 は、従来の符号化装置 9 と比較すると、特徴量抽出部 120 で抽出した特徴量が所定の閾値より小さい場合 (すなわち、入力音響信号の時間変動が小さい場合) には、線形予測係数列 $a[1], a[2], \dots, a[p]$ を LSP パラメータに変換した系列である LSP パラメータ列 $\theta[1], \theta[2], \dots, \theta[p]$ を符号化して LSP 符号 C_l を出力する代わりに、補正済線形予測係数列 $a_{\gamma R}[1], a_{\gamma R}[2], \dots, a_{\gamma R}[p]$ を LSP パラメータに変換した系列である補正済 LSP パラメータ列 $\theta_{\gamma R}[1], \theta_{\gamma R}[2], \dots, \theta_{\gamma R}[p]$ を符号化して補正済 LSP 符号 C_{γ} が出力される点が異なる。
- [0067] 第一実施形態の構成では、前のフレームにおいて特徴量抽出部 120 で抽出した特徴量が所定の閾値より小さかった場合 (すなわち、入力音響信号の時間変動が小さかった場合) には、量子化済 LSP パラメータ列 $\hat{\theta}[1], \hat{\theta}[2], \dots, \hat{\theta}[p]$ が生成されないため、遅延入力部 165 に入力することができない。量子化済線形予測係数逆補正部 155 及び逆補正 LSP 生成部 160 はそのために追加された処理部であり、前のフレームにおいて特徴量抽出部 120 で抽出した特徴量が所定の閾値より小さかった場合 (すなわち、入力音響信号の時間変動が小さかった場合) に、補正済量子化済線形予測係数列 $\hat{a}_{\gamma R}[1], \hat{a}_{\gamma R}[2], \dots, \hat{a}_{\gamma R}[p]$ から、時間領域符号化部 170 で用いる前のフレームの量子化済 LSP パラメータ列 $\hat{\theta}[1], \hat{\theta}[2], \dots, \hat{\theta}[p]$ の近似値の系列を生成するものである。ここでは、逆補正済 LSP パラメータ列 $\hat{\theta}'[1], \hat{\theta}'[2], \dots, \hat{\theta}'[p]$ が生成される。

$\theta' [2], \dots, \hat{\theta}' [p]$ が量子化済LSPパラメータ列 $\hat{\theta} [1], \hat{\theta} [2], \dots, \hat{\theta} [p]$ の近似値の系列である。

[0068] <符号化方法>

図5を参照して、第一実施形態の符号化方法を説明する。以下では、上述の従来技術との相違点を中心に説明する。

[0069] ステップS125において、線形予測係数補正部125は、線形予測分析部105から出力された線形予測係数列 $a[1], a[2], \dots, a[p]$ の各係数 $a[i]$ ($i=1, \dots, p$)に補正係数 γ_R の i 乗を乗じた係数 $a_{\gamma_R}[i]=a[i] \times \gamma_R^i$ の系列を求めて出力する。以降の説明では、求めた系列 $a_{\gamma_R}[1], a_{\gamma_R}[2], \dots, a_{\gamma_R}[p]$ を補正済線形予測係数列と呼ぶ。

[0070] 線形予測係数補正部125から出力された補正済線形予測係数列 $a_{\gamma_R}[1], a_{\gamma_R}[2], \dots, a_{\gamma_R}[p]$ は補正済LSP生成部130へ入力される。

[0071] ステップS130において、補正済LSP生成部130は、線形予測係数補正部125から出力された補正済線形予測係数列 $a_{\gamma_R}[1], a_{\gamma_R}[2], \dots, a_{\gamma_R}[p]$ に対応するLSPパラメータの系列である補正済LSPパラメータ列 $\theta_{\gamma_R}[1], \theta_{\gamma_R}[2], \dots, \theta_{\gamma_R}[p]$ を求めて出力する。補正済LSPパラメータ列 $\theta_{\gamma_R}[1], \theta_{\gamma_R}[2], \dots, \theta_{\gamma_R}[p]$ は、値が小さい順に並んだ系列である。つまり、

$$0 < \theta_{\gamma_R}[1] < \theta_{\gamma_R}[2] < \dots < \theta_{\gamma_R}[p] < \pi$$

を満たす。

[0072] 補正済LSP生成部130から出力された補正済LSPパラメータ列 $\theta_{\gamma_R}[1], \theta_{\gamma_R}[2], \dots, \theta_{\gamma_R}[p]$ は補正済LSP符号化部135へ入力される。

[0073] ステップS135において、補正済LSP符号化部135は、補正済LSP生成部130から出力された補正済LSPパラメータ列 $\theta_{\gamma_R}[1], \theta_{\gamma_R}[2], \dots, \theta_{\gamma_R}[p]$ を符号化し、補正済LSP符号 C_{γ} と、補正済LSP符号 C_{γ} に対応する量子化された補正済LSPパラメータの系列 $\hat{\theta}_{\gamma_R}[1], \hat{\theta}_{\gamma_R}[2], \dots, \hat{\theta}_{\gamma_R}[p]$ を生成して出力する。以降の説明では、系列 $\hat{\theta}_{\gamma_R}[1], \hat{\theta}_{\gamma_R}[2], \dots, \hat{\theta}_{\gamma_R}[p]$ を補正済量子化済LSPパラメータ列と呼ぶ。

[0074] 補正済LSP符号化部135から出力される補正済量子化済LSPパラメ

一タ列 $\hat{\theta}_{\gamma R}[1], \hat{\theta}_{\gamma R}[2], \dots, \hat{\theta}_{\gamma R}[p]$ は量子化済線形予測係数生成部140へ入力される。また、補正済LSP符号化部135から出力される補正済LSP符号 C_{γ} は出力部175へ入力される。

[0075] ステップS140において、量子化済線形予測係数生成部140は、補正済LSP符号化部135から出力された補正済量子化済LSPパラメータ列 $\hat{\theta}_{\gamma R}[1], \hat{\theta}_{\gamma R}[2], \dots, \hat{\theta}_{\gamma R}[p]$ から線形予測係数の系列 $\hat{a}_{\gamma R}[1], \hat{a}_{\gamma R}[2], \dots, \hat{a}_{\gamma R}[p]$ を生成して出力する。以降の説明では、系列 $\hat{a}_{\gamma R}[1], \hat{a}_{\gamma R}[2], \dots, \hat{a}_{\gamma R}[p]$ を補正済量子化済線形予測係数列と呼ぶ。

[0076] 量子化済線形予測係数生成部140から出力された補正済量子化済線形予測係数列 $\hat{a}_{\gamma}[1], \hat{a}_{\gamma}[2], \dots, \hat{a}_{\gamma}[p]$ は第1量子化済平滑化済パワースペクトル包絡系列計算部145及び量子化済線形予測係数逆補正部155へ入力される。

[0077] ステップS145において、第1量子化済平滑化済パワースペクトル包絡系列計算部145は、量子化済線形予測係数生成部140から出力された補正済量子化済線形予測係数列 $\hat{a}_{\gamma R}[1], \hat{a}_{\gamma R}[2], \dots, \hat{a}_{\gamma R}[p]$ の各係数 $\hat{a}_{\gamma R}[i]$ を用いて、式(8)により、量子化済平滑化済パワースペクトル包絡系列 $\hat{W}_{\gamma R}[1], \hat{W}_{\gamma R}[2], \dots, \hat{W}_{\gamma R}[N]$ を生成して出力する。

[数7]

$$\hat{W}_{\gamma R}[n] = \frac{\sigma^2}{2\pi \left| 1 + \sum_{i=1}^p \hat{a}_{\gamma R}[i] \cdot \exp(-ijn) \right|^2} \quad \dots(8)$$

[0078] 第1量子化済平滑化済パワースペクトル包絡系列計算部145から出力される量子化済平滑化済パワースペクトル包絡系列 $\hat{W}_{\gamma R}[1], \hat{W}_{\gamma R}[2], \dots, \hat{W}_{\gamma R}[N]$ は周波数領域符号化部150へ入力される。

[0079] 周波数領域符号化部150の処理は、近似平滑化済パワースペクトル包絡系列 $\sim W_{\gamma R}[1], \sim W_{\gamma R}[2], \dots, \sim W_{\gamma R}[N]$ の代わりに、量子化済平滑化済パワースペクトル包絡系列 $\hat{W}_{\gamma R}[1], \hat{W}_{\gamma R}[2], \dots, \hat{W}_{\gamma R}[N]$ を用いる点を除いては、従来の符号化装置9の周波数領域符号化部150の処理と同じである。

[0080] ステップS 1 5 5において、量子化済線形予測係数逆補正部 1 5 5は、量子化済線形予測係数生成部 1 4 0から出力された補正済量子化済線形予測係数列 $\hat{a}_{\gamma R}[1], \hat{a}_{\gamma R}[2], \dots, \hat{a}_{\gamma R}[p]$ の各値 $\hat{a}_{\gamma R}[i]$ を補正係数 γR の i 乗で除算した値 $\hat{a}_{\gamma}[i]/(\gamma R)^i$ の系列 $\hat{a}_{\gamma}[1]/(\gamma R), \hat{a}_{\gamma}[2]/(\gamma R)^2, \dots, \hat{a}_{\gamma}[p]/(\gamma R)^p$ を求めて出力する。以降の説明では、系列 $\hat{a}_{\gamma}[1]/(\gamma R), \hat{a}_{\gamma}[2]/(\gamma R)^2, \dots, \hat{a}_{\gamma}[p]/(\gamma R)^p$ を逆補正済線形予測係数列と呼ぶ。補正係数 γR は、線形予測係数補正部 1 2 5で用いた補正係数 γR と同じ値とする。

[0081] 量子化済線形予測係数逆補正部 1 5 5から出力された逆補正済線形予測係数列 $\hat{a}_{\gamma}[1]/(\gamma R), \hat{a}_{\gamma}[2]/(\gamma R)^2, \dots, \hat{a}_{\gamma}[p]/(\gamma R)^p$ は逆補正済LSP生成部 1 6 0へ入力される。

[0082] ステップS 1 6 0において、逆補正済LSP生成部 1 6 0は、量子化済線形予測係数逆補正部 1 5 5から出力された逆補正済線形予測係数列 $\hat{a}_{\gamma}[1]/(\gamma R), \hat{a}_{\gamma}[2]/(\gamma R)^2, \dots, \hat{a}_{\gamma}[p]/(\gamma R)^p$ からLSPパラメータの系列 $\hat{\theta}'[1], \hat{\theta}'[2], \dots, \hat{\theta}'[p]$ を求めて出力する。以降の説明では、LSPパラメータの系列 $\hat{\theta}'[1], \hat{\theta}'[2], \dots, \hat{\theta}'[p]$ を逆補正済LSPパラメータ列と呼ぶ。逆補正済LSPパラメータ列 $\hat{\theta}'[1], \hat{\theta}'[2], \dots, \hat{\theta}'[p]$ は、値が小さい順に並んだ系列である。つまり、

$$0 < \hat{\theta}'[1] < \hat{\theta}'[2] < \dots < \hat{\theta}'[p] < \pi$$

を満たす系列である。

[0083] 逆補正済LSP生成部 1 6 0から出力された逆補正済LSPパラメータ $\hat{\theta}'[1], \hat{\theta}'[2], \dots, \hat{\theta}'[p]$ は量子化済LSPパラメータ列 $\hat{\theta}[1], \hat{\theta}[2], \dots, \hat{\theta}[p]$ として遅延入力部 1 6 5へ入力される。つまり、量子化済LSPパラメータ列 $\hat{\theta}[1], \hat{\theta}[2], \dots, \hat{\theta}[p]$ を逆補正済LSPパラメータ $\hat{\theta}'[1], \hat{\theta}'[2], \dots, \hat{\theta}'[p]$ で代用する。

[0084] ステップS 1 7 5において、符号化装置 1は、出力部 1 7 5を介して、LSP符号化部 1 1 5の出力するLSP符号 C_1 と、特徴量抽出部 1 2 0の出力する識別符号 C_g と、補正済LSP符号化部 1 3 5の出力する補正済LSP符号 C_{γ} と、周波数領域符号化部 1 5 0の出力する周波数領域信号符号または時

間領域符号化部 160 の出力する時間領域信号符号のいずれかと、を復号装置 2 へ送信する。

[0085] <復号装置>

復号装置 2 は、図 6 に示すように、入力部 200、識別符号復号部 205、LSP 符号復号部 210、補正済 LSP 符号復号部 215、復号線形予測係数生成部 220、第 1 復号平滑化済パワースペクトル包絡系列計算部 225、周波数領域復号部 230、復号線形予測係数逆補正部 235、復号逆補正済 LSP 生成部 240、遅延入力部 245、時間領域復号部 250 及び出力部 255 を例えば含む。

[0086] 復号装置 2 は、例えば、中央演算処理装置 (Central Processing Unit、CPU)、主記憶装置 (Random Access Memory、RAM) などを有する公知または専用のコンピュータに特別なプログラムが読み込まれて構成された特別な装置である。復号装置 2 は、例えば、中央演算処理装置の制御のもとで各処理を実行する。復号装置 2 に入力されたデータや各処理で得られたデータは、例えば、主記憶装置に格納され、主記憶装置に格納されたデータは必要に応じて読み出されて他の処理に利用される。また、復号装置 2 の各処理部の少なくとも一部が集積回路等のハードウェアによって構成されていてもよい。

[0087] <復号方法>

図 7 を参照して、第一実施形態の復号方法を説明する。

[0088] ステップ S200 において、復号装置 2 に、符号化装置 1 が生成した符号列が入力される。符号列には、LSP 符号 C_1 と、識別符号 C_g と、補正済 LSP 符号 C_r と、周波数領域信号符号または時間領域信号符号のいずれかと、が含まれる。

[0089] ステップ S205 において、識別符号復号部 205 は、入力された符号列に含まれる識別符号 C_g が周波数領域符号化方法を示す情報に対応する場合には補正済 LSP 符号復号部 215 が次の処理を実行し、識別符号 C_g が時間領域符号化方法を示す情報に対応する場合には LSP 符号復号部 210 が次の

処理を実行するよう制御する。

- [0090] 補正済LSP符号復号部215、復号線形予測係数生成部220、第1復号平滑化済パワースペクトル包絡系列計算部225、周波数領域復号部230、復号線形予測係数逆補正部235及び復号逆補正済LSP生成部240は、入力された符号列に含まれる識別符号C_gが周波数領域符号化方法を示す情報に対応する場合に実行される（ステップS206）。
- [0091] ステップS215において、補正済LSP符号復号部215は、入力された符号列に含まれる補正済LSP符号C_γを復号して復号補正済LSPパラメータ列 $\hat{\theta}_{\gamma_R}[1], \hat{\theta}_{\gamma_R}[2], \dots, \hat{\theta}_{\gamma_R}[p]$ を得て出力する。すなわち、補正済LSP符号C_γに対応するLSPパラメータの列である復号補正済LSPパラメータ列 $\hat{\theta}_{\gamma_R}[1], \hat{\theta}_{\gamma_R}[2], \dots, \hat{\theta}_{\gamma_R}[p]$ を得て出力する。ここで得られる復号補正済LSPパラメータ列 $\hat{\theta}_{\gamma_R}[1], \hat{\theta}_{\gamma_R}[2], \dots, \hat{\theta}_{\gamma_R}[p]$ は、符号化装置1が出力した補正済LSP符号C_γが符号誤り等の影響を受けずに正確に復号装置2へ入力された場合には、符号化装置1が生成する補正済量子化済LSPパラメータ列 $\hat{\theta}_{\gamma_R}[1], \hat{\theta}_{\gamma_R}[2], \dots, \hat{\theta}_{\gamma_R}[p]$ と同じであるため同じ記号を用いる。
- [0092] 補正済LSP符号復号部215から出力された復号補正済LSPパラメータ列 $\hat{\theta}_{\gamma_R}[1], \hat{\theta}_{\gamma_R}[2], \dots, \hat{\theta}_{\gamma_R}[p]$ は復号線形予測係数生成部220へ入力される。
- [0093] 復号線形予測係数生成部220は、補正済LSP符号復号部215から出力された復号補正済LSPパラメータ列 $\hat{\theta}_{\gamma_R}[1], \hat{\theta}_{\gamma_R}[2], \dots, \hat{\theta}_{\gamma_R}[p]$ から線形予測係数の系列 $\hat{a}_{\gamma_R}[1], \hat{a}_{\gamma_R}[2], \dots, \hat{a}_{\gamma_R}[p]$ を生成して出力する。以降の説明では、系列 $\hat{a}_{\gamma_R}[1], \hat{a}_{\gamma_R}[2], \dots, \hat{a}_{\gamma_R}[p]$ を復号補正済線形予測係数列と呼ぶ。
- [0094] 復号線形予測係数生成部220から出力された復号線形予測係数列 $\hat{a}_{\gamma_R}[1], \hat{a}_{\gamma_R}[2], \dots, \hat{a}_{\gamma_R}[p]$ は第1復号平滑化済パワースペクトル包絡系列計算部225及び復号線形予測係数逆補正部235へ入力される。
- [0095] 第1復号平滑化済パワースペクトル包絡系列計算部225は、復号線形予

測係数生成部 220 から出力された復号補正済線形予測係数列 $\hat{a}_{\gamma R}[1], \hat{a}_{\gamma R}[2], \dots, \hat{a}_{\gamma R}[p]$ の各係数 $\hat{a}_{\gamma R}[i]$ を用いて、式 (8) により、復号平滑化済パワースペクトル包絡系列 $\hat{W}_{\gamma R}[1], \hat{W}_{\gamma R}[2], \dots, \hat{W}_{\gamma R}[N]$ を生成して出力する。

[0096] 第 1 復号平滑化済パワースペクトル包絡系列計算部 225 から出力される復号平滑化済パワースペクトル包絡系列 $\hat{W}_{\gamma R}[1], \hat{W}_{\gamma R}[2], \dots, \hat{W}_{\gamma R}[N]$ は周波数領域復号部 230 へ入力される。

[0097] ステップ S230 において、周波数領域復号部 230 は、入力された符号列に含まれる周波数領域信号符号を復号して復号正規化済周波数領域信号列 $X_N[1], X_N[2], \dots, X_N[N]$ を求める。次に、周波数領域復号部 230 は、復号正規化済周波数領域信号列 $X_N[1], X_N[2], \dots, X_N[N]$ の各値 $X_N[n]$ ($n=1, \dots, N$) に、復号平滑化済パワースペクトル包絡系列 $\hat{W}_{\gamma R}[1], \hat{W}_{\gamma R}[2], \dots, \hat{W}_{\gamma R}[N]$ の各値 $\hat{W}_{\gamma R}[n]$ の平方根を乗じることにより、復号周波数領域信号列 $X[1], X[2], \dots, X[N]$ を得て出力する。つまり、 $X[n]=X_N[n] \times \sqrt{\hat{W}_{\gamma R}[n]}$ を計算する。そして、復号周波数領域信号列 $X[1], X[2], \dots, X[N]$ を時間領域に変換して復号音響信号を得て出力する。

[0098] ステップ S235 において、復号線形予測係数逆補正部 235 は、復号線形予測係数生成部 220 から出力された復号補正済線形予測係数列 $\hat{a}_{\gamma R}[1], \hat{a}_{\gamma R}[2], \dots, \hat{a}_{\gamma R}[p]$ の各値 $\hat{a}_{\gamma R}[i]$ を補正係数 γR の i 乗で除算した値 $\hat{a}_{\gamma R}[i]/(\gamma R)^i$ の系列 $\hat{a}_{\gamma R}[1]/(\gamma R), \hat{a}_{\gamma R}[2]/(\gamma R)^2, \dots, \hat{a}_{\gamma R}[p]/(\gamma R)^p$ を求めて出力する。以降の説明では、系列 $\hat{a}_{\gamma R}[1]/(\gamma R), \hat{a}_{\gamma R}[2]/(\gamma R)^2, \dots, \hat{a}_{\gamma R}[p]/(\gamma R)^p$ を復号逆補正済線形予測係数列と呼ぶ。補正係数 γR は、符号化装置 1 の線形予測係数補正部 125 で用いた補正係数 γR と同じ値とする。

[0099] 復号線形予測係数逆補正部 235 から出力された復号逆補正済線形予測係数列 $\hat{a}_{\gamma R}[1]/(\gamma R), \hat{a}_{\gamma R}[2]/(\gamma R)^2, \dots, \hat{a}_{\gamma R}[p]/(\gamma R)^p$ は復号逆補正済 LSP 生成部 240 へ入力される。

[0100] ステップ S240 において、復号逆補正済 LSP 生成部 240 は、復号逆補正済線形予測係数列 $\hat{a}_{\gamma R}[1]/(\gamma R), \hat{a}_{\gamma R}[2]/(\gamma R)^2, \dots, \hat{a}_{\gamma R}[p]/(\gamma R)^p$ から LSP パラメータの系列 $\hat{\theta}'[1], \hat{\theta}'[2], \dots, \hat{\theta}'[p]$ を求めて出力する。

以降の説明では、LSPパラメータの系列 $\hat{\theta}' [1], \hat{\theta}' [2], \dots, \hat{\theta}' [p]$ を復号逆補正済LSPパラメータ列と呼ぶ。

[0101] 復号逆補正済LSP生成部240から出力された復号逆補正済LSPパラメータ $\hat{\theta}' [1], \hat{\theta}' [2], \dots, \hat{\theta}' [p]$ は復号LSPパラメータ列 $\hat{\theta} [1], \hat{\theta} [2], \dots, \hat{\theta} [p]$ として遅延入力部245へ入力される。

[0102] LSP符号復号部210、遅延入力部245及び時間領域復号部250は、入力された符号列に含まれる識別符号 C_g が時間領域符号化方法を示す情報に対応する場合に実行される（ステップS206）。

[0103] ステップS210において、LSP符号復号部210は、入力された符号列に含まれるLSP符号 C_1 を復号して復号LSPパラメータ列 $\hat{\theta} [1], \hat{\theta} [2], \dots, \hat{\theta} [p]$ を得て出力する。すなわち、LSP符号 C_1 に対応するLSPパラメータの列である復号LSPパラメータ列 $\hat{\theta} [1], \hat{\theta} [2], \dots, \hat{\theta} [p]$ を得て出力する。

[0104] LSP符号復号部210から出力された復号LSPパラメータ列 $\hat{\theta} [1], \hat{\theta} [2], \dots, \hat{\theta} [p]$ は遅延入力部245及び時間領域復号部250へ入力される。

[0105] ステップS245において、遅延入力部245は、入力された復号LSPパラメータ列 $\hat{\theta} [1], \hat{\theta} [2], \dots, \hat{\theta} [p]$ を保持しておき、1フレーム分遅延させて時間領域符号化部250に出力する。例えば、現在のフレームが f 番目のフレームであれば、 $f-1$ 番目のフレームの復号LSPパラメータ列 $\hat{\theta}^{[f-1]} [1], \hat{\theta}^{[f-1]} [2], \dots, \hat{\theta}^{[f-1]} [p]$ を時間領域符号化部250に出力する。

[0106] なお、入力された符号に含まれる識別符号 C_g が周波数領域符号化方法を示す情報に対応する場合には、復号逆補正済LSP生成部240から出力された復号逆補正済LSPパラメータ列 $\hat{\theta}' [1], \hat{\theta}' [2], \dots, \hat{\theta}' [p]$ が復号LSPパラメータ列 $\hat{\theta} [1], \hat{\theta} [2], \dots, \hat{\theta} [p]$ として遅延入力部245へ入力される。

[0107] ステップS250において、時間領域復号部250は、入力された符号列に含まれる時間領域信号符号から、適応符号帳に含まれる波形及び固定符号

帳に含まれる波形を特定する。特定された適応符号帳に含まれる波形及び固定符号帳に含まれる波形を合成した信号に合成フィルタを適用してスペクトル包絡の影響を取り除いた合成信号を求め、求めた合成信号を復号音響信号として出力する。

[0108] 合成フィルタのフィルタ係数は、f番目のフレームの復号L S Pパラメータ列 $\hat{\theta}[1], \hat{\theta}[2], \dots, \hat{\theta}[p]$ 及びf-1番目のフレームの復号L S Pパラメータ列 $\hat{\theta}^{[f-1]}[1], \hat{\theta}^{[f-1]}[2], \dots, \hat{\theta}^{[f-1]}[p]$ を用いて生成する。

[0109] 具体的には、まず、フレームを2つのサブフレームに分割し、以下のように合成フィルタのフィルタ係数を決定する。

[0110] 後半のサブフレームでは、合成フィルタのフィルタ係数には、f番目のフレームの復号L S Pパラメータ列 $\hat{\theta}[1], \hat{\theta}[2], \dots, \hat{\theta}[p]$ を線形予測係数に変換した係数列である復号線形予測係数 $\hat{a}[1], \hat{a}[2], \dots, \hat{a}[p]$ の各係数 $\hat{a}[i]$ に補正係数 γR のi乗を乗じた値の系列

$$\hat{a}[1] \times (\gamma R), \hat{a}[2] \times (\gamma R)^2, \dots, \hat{a}[p] \times (\gamma R)^p$$

を用いる。

[0111] 前半のサブフレームでは、合成フィルタのフィルタ係数には、f番目のフレームの復号L S Pパラメータ列 $\hat{\theta}[1], \hat{\theta}[2], \dots, \hat{\theta}[p]$ の各値 $\hat{\theta}[i]$ とf-1番目のフレームの復号L S Pパラメータ列 $\theta^{[f-1]}[1], \theta^{[f-1]}[2], \dots, \theta^{[f-1]}[p]$ の各値 $\theta^{[f-1]}[i]$ との中間の値の系列である復号補間済L S Pパラメータ列 $\tilde{\theta}[1], \tilde{\theta}[2], \dots, \tilde{\theta}[p]$ を線形予測係数に変換した係数列である復号補間済線形予測係数 $\tilde{a}[1], \tilde{a}[2], \dots, \tilde{a}[p]$ の各係数 $\tilde{a}[i]$ に補正係数 γR のi乗を乗じた値の系列

$$\tilde{a}[1] \times (\gamma R), \tilde{a}[2] \times (\gamma R)^2, \dots, \tilde{a}[p] \times (\gamma R)^p$$

を用いる。つまり、

$$\tilde{\theta}[i] = 0.5 \times \theta^{[f-1]}[i] + 0.5 \times \hat{\theta}[i] \quad (i=1, \dots, p)$$

である。

[0112] <第一実施形態の効果>

符号化装置1の補正済L S P符号化部135では、補正済L S Pパラメー

タ列 $\theta_{\gamma_R}[1], \theta_{\gamma_R}[2], \dots, \theta_{\gamma_R}[p]$ と補正済量子化済 L S P パラメータ列 $\hat{\theta}_{\gamma_R}[1], \hat{\theta}_{\gamma_R}[2], \dots, \hat{\theta}_{\gamma_R}[p]$ との量子化歪を最小化するような補正済量子化済 L S P パラメータ列 $\hat{\theta}_{\gamma_R}[1], \hat{\theta}_{\gamma_R}[2], \dots, \hat{\theta}_{\gamma_R}[p]$ を求める。これにより、聴感覚を考慮した（すなわち、補正係数 γ_R で平滑化した）パワースペクトル包絡系列を高精度で近似するように補正済量子化済 L S P パラメータ列 $\hat{\theta}_{\gamma_R}[1], \hat{\theta}_{\gamma_R}[2], \dots, \hat{\theta}_{\gamma_R}[p]$ を決定することができる。補正済量子化済 L S P パラメータ列 $\hat{\theta}_{\gamma_R}[1], \hat{\theta}_{\gamma_R}[2], \dots, \hat{\theta}_{\gamma_R}[p]$ を周波数領域に展開して得られるパワースペクトル包絡系列である量子化済平滑化済パワースペクトル包絡系列 $\hat{W}_{\gamma_R}[1], \hat{W}_{\gamma_R}[2], \dots, \hat{W}_{\gamma_R}[N]$ は、平滑化済パワースペクトル包絡系列 $W_{\gamma_R}[1], W_{\gamma_R}[2], \dots, W_{\gamma_R}[N]$ を高精度で近似することができる。L S P 符号 C_1 と補正済 L S P 符号 C_γ の符号量が同じであれば、第一実施形態の方が従来よりも周波数領域の符号化の符号化歪を小さくできる。また、従来と同様符号化方法と同じ符号化歪を仮定した場合は、L S P 符号 C_1 よりも補正済 L S P 符号 C_γ の方が従来よりも符号量が小さくなる。したがって、従来と同じ符号化歪であれば従来よりも符号量を小さくし、従来と同じ符号量であれば従来よりも符号化歪を小さくすることができる。

[0113] [第二実施形態]

第一実施形態の符号化装置 1 及び復号装置 2 では、特に逆補正済 L S P 生成部 160、復号逆補正済 L S P 生成部 240 の計算コストが大きい。そこで、第二実施形態の符号化装置 3 では、線形予測係数を経由することなく、補正済量子化済 L S P パラメータ列 $\hat{\theta}_{\gamma_R}[1], \hat{\theta}_{\gamma_R}[2], \dots, \hat{\theta}_{\gamma_R}[p]$ から量子化済 L S P パラメータ列 $\hat{\theta}[1], \hat{\theta}[2], \dots, \hat{\theta}[p]$ の各値の近似値の系列である近似量子化済 L S P パラメータ列 $\hat{\theta}[1]_{app}, \hat{\theta}[2]_{app}, \dots, \hat{\theta}[p]_{app}$ を直接生成する。同様に、第二実施形態の復号装置 4 では、線形予測係数を経由することなく、復号補正済 L S P パラメータ列 $\hat{\theta}_{\gamma_R}[1], \hat{\theta}_{\gamma_R}[2], \dots, \hat{\theta}_{\gamma_R}[p]$ から復号 L S P パラメータ列 $\hat{\theta}[1], \hat{\theta}[2], \dots, \hat{\theta}[p]$ の各値の近似値の系列である復号近似 L S P パラメータ列 $\hat{\theta}[1]_{app}, \hat{\theta}[2]_{app}, \dots, \hat{\theta}[p]_{app}$ を直接生成する。

[0114] <符号化装置>

図8に、第二実施形態の符号化装置3の機能構成を示す。

[0115] 符号化装置3は、第一実施形態の符号化装置1と比較して、量子化済線形予測係数逆補正部155、逆補正LSP生成部160を含まず、代わりにLSP線形変換部300を含む点が異なる。

[0116] LSP線形変換部300では、LSPパラメータの性質を利用して、補正済量子化済LSPパラメータ列 $\hat{\theta}_{\gamma R}[1], \hat{\theta}_{\gamma R}[2], \dots, \hat{\theta}_{\gamma R}[p]$ に近似的な線形変換を施して、近似量子化済LSPパラメータ列 $\hat{\theta}[1]_{app}, \hat{\theta}[2]_{app}, \dots, \hat{\theta}[p]_{app}$ を生成する。

[0117] まず、LSPパラメータの性質を説明する。

[0118] LSP線形変換部300では量子化されたLSPパラメータの系列を近似変換の対象とするが、量子化されたLSPパラメータの系列の性質は、量子化されていないLSPパラメータ列の性質と基本的に同じであるため、まず、量子化されていないLSPパラメータ列の性質を説明する。

[0119] LSPパラメータ列 $\theta[1], \theta[2], \dots, \theta[p]$ は入力音響信号のパワースペクトル包絡と相関性のある周波数領域のパラメータ列である。LSPパラメータ列の各値は入力音響信号のパワースペクトル包絡の極値の周波数位置と相関する。 $\theta[i]$ と $\theta[i+1]$ の間の周波数位置にパワースペクトル包絡の極値が存在し、この極値の周りの接線の傾きが急峻であるほど $\theta[i]$ と $\theta[i+1]$ との間隔（つまり、 $\theta[i+1]-\theta[i]$ の値）が小さくなる。すなわち、パワースペクトル包絡の振幅の凹凸が急峻であるほど、各 i ($i=1, 2, \dots, p-1$) について、 $\theta[i]$ と $\theta[i+1]$ との間隔が不均一になる。逆に、パワースペクトル包絡の凹凸がほとんどない場合は、各 i について、 $\theta[i]$ と $\theta[i+1]$ との間隔が均等間隔に近くなる。

[0120] 補正係数 γ が小さいほど、式(7)で定義される平滑化済パワースペクトル包絡系列 $W_{\gamma}[1], W_{\gamma}[2], \dots, W_{\gamma}[N]$ の振幅の凹凸は、式(6)で定義されるパワースペクトル包絡系列 $W[1], W[2], \dots, W[N]$ の振幅の凹凸と比較してなだらかになる。したがって、補正係数 γ の値が小さいほど $\theta[i]$ と $\theta[i+1]$ との間隔

が均等間隔に近くなると言える。なお、 γ の影響がない ($\gamma=0$ の) ときは、パワースペクトル包絡が平坦な場合に相当する。

[0121] 補正係数 $\gamma=0$ としたときの補正済 L S P パラメータ $\theta_{\gamma=0}[1], \theta_{\gamma=0}[2], \dots, \theta_{\gamma=0}[p]$ は、

[数8]

$$\theta_{\gamma=0}(i) = \frac{i\pi}{p+1}$$

となり、すべての $i=1, \dots, p-1$ について $\theta[i]$ と $\theta[i+1]$ の間隔が等間隔になる。また、 $\gamma=1$ としたとき、補正済 L S P パラメータ列 $\theta_{\gamma=1}[1], \theta_{\gamma=1}[2], \dots, \theta_{\gamma=1}[p]$ と L S P パラメータ列 $\theta[1], \theta[2], \dots, \theta[p]$ は等価である。なお、補正済 L S P パラメータは、

$$0 < \theta_{\gamma}[1] < \theta_{\gamma}[2] < \dots < \theta_{\gamma}[p] < \pi$$

の性質を満たす。

[0122] 図9は、補正係数 γ と補正済 L S P パラメータ $\theta_{\gamma}[i]$ ($i=1, 2, \dots, p$) の関係の一例である。横軸は補正係数 γ の値であり、縦軸は補正済 L S P パラメータの値を表す。予測次数 $p=16$ として、下から順に $\theta_{\gamma}[1], \theta_{\gamma}[2], \dots, \theta_{\gamma}[16]$ の値を図示したものである。各 $\theta_{\gamma}[i]$ の値は、ある音声音響信号を線形予測分析して得た線形予測係数列 $a[1], a[2], \dots, a[p]$ を用いて、線形予測係数補正部 1 2 5 と同様の処理により、各 γ の値ごとに補正済線形予測係数列 $a_{\gamma}[1], a_{\gamma}[2], \dots, a_{\gamma}[p]$ を求め、補正済 L S P 生成部 1 3 0 と同様の処理により、補正済線形予測係数列 $a_{\gamma}[1], a_{\gamma}[2], \dots, a_{\gamma}[p]$ を L S P パラメータに変換して得たものである。なお、 $\gamma=1$ のときの $\theta_{\gamma=1}[i]$ は $\theta[i]$ と等価である。

[0123] 図9に示されているように、 $0 < \gamma < 1$ として、L S P パラメータ $\theta_{\gamma}[i]$ は、 $\theta_{\gamma=0}[i]$ と $\theta_{\gamma=1}[i]$ の内分点になる。横軸を補正係数 γ の値とし、縦軸を L S P パラメータの値とする二次元平面において、各 L S P パラメータ $\theta_{\gamma}[i]$ は、局所的に見れば γ の増加または減少に対して線形な関係にある。異なる2つの補正係数 γ_1, γ_2 ($0 < \gamma_1 < \gamma_2 \leq 1$) として、二次元平面上の点 $(\gamma_1, \theta_{\gamma_1}[i])$ と点 $(\gamma_2, \theta_{\gamma_2}[i])$ を結ぶ直線の傾きの大きさは、L S P パラメータ列 $\theta_{\gamma_1}[1], \theta_{\gamma_1}[2], \dots, \theta_{\gamma_1}[p]$ 中の $\theta_{\gamma_1}[i]$ の前後の L S P パラメータ (つ

まり、 $\theta_{\gamma_1}[i-1]$ と $\theta_{\gamma_1}[i+1]$ と $\theta_{\gamma_1}[i]$ との相対的な間隔と相関性がある。
。具体的には、

[0124] [数9]

$$|\theta_{\gamma_1}[i] - \theta_{\gamma_1}[i-1]| > |\theta_{\gamma_1}[i+1] - \theta_{\gamma_1}[i]| \quad \dots (9)$$

である場合、

[数10]

$$|\theta_{\gamma_2}[i+1] - \theta_{\gamma_2}[i]| < |\theta_{\gamma_1}[i+1] - \theta_{\gamma_1}[i]|$$

かつ

$$|\theta_{\gamma_2}[i] - \theta_{\gamma_2}[i-1]| > |\theta_{\gamma_1}[i] - \theta_{\gamma_1}[i-1]| \quad \dots (10)$$

という性質が成り立ち、

[0125] [数11]

$$|\theta_{\gamma_1}[i] - \theta_{\gamma_1}[i-1]| < |\theta_{\gamma_1}[i+1] - \theta_{\gamma_1}[i]| \quad \dots (11)$$

である場合、

[数12]

$$|\theta_{\gamma_2}[i+1] - \theta_{\gamma_2}[i]| > |\theta_{\gamma_1}[i+1] - \theta_{\gamma_1}[i]|$$

かつ

$$|\theta_{\gamma_2}[i] - \theta_{\gamma_2}[i-1]| < |\theta_{\gamma_1}[i] - \theta_{\gamma_1}[i-1]| \quad \dots (12)$$

という性質が成り立つ。

[0126] 式(9)(10)は、 $\theta_{\gamma_1}[i]$ が $\theta_{\gamma_1}[i+1]$ と $\theta_{\gamma_1}[i-1]$ の中間よりも $\theta_{\gamma_1}[i+1]$ 寄りの場合は、 $\theta_{\gamma_2}[i]$ はさらに $\theta_{\gamma_2}[i+1]$ 寄りの値となることを示す(図10参照)。このことは、横軸を γ の値とし、縦軸をLSPパラメータの値とする二次元平面上における点 $(0, \theta_{\gamma=0}[i])$ と点 $(\gamma_1, \theta_{\gamma_1}[i])$ を結ぶ直線L1の傾きよりも、点 $(\gamma_1, \theta_{\gamma_1}[i])$ と点 $(\gamma_2, \theta_{\gamma_2}[i])$ を結ぶ直線L2の傾きの方が大きいことを意味する(図11参照)。

[0127] 式(11)(12)は、 $\theta_{\gamma_1}[i]$ が $\theta_{\gamma_1}[i+1]$ と $\theta_{\gamma_1}[i-1]$ の中間よりも $\theta_{\gamma_1}[i-1]$ 寄りのときは、 $\theta_{\gamma_2}[i]$ はさらに $\theta_{\gamma_2}[i-1]$ 寄りの値となることを示す。このことは、横軸を γ の値とし、縦軸をLSPパラメータの値とする二次元平

面上における点 $(0, \theta_{\gamma=0}[i])$ と点 $(\gamma_1, \theta_{\gamma_1}[i])$ を結ぶ直線の傾きよりも、点 $(\gamma_1, \theta_{\gamma_1}[i])$ と点 $(\gamma_2, \theta_{\gamma_2}[i])$ を結ぶ直線の傾きの方が小さいことを意味する。

[0128] 以上の性質に基づけば、 $\theta_{\gamma_1}[1], \theta_{\gamma_1}[2], \dots, \theta_{\gamma_1}[p]$ と $\theta_{\gamma_2}[1], \theta_{\gamma_2}[2], \dots, \theta_{\gamma_2}[p]$ の関係は、 $\Theta_{\gamma_1} = (\theta_{\gamma_1}[1], \theta_{\gamma_1}[2], \dots, \theta_{\gamma_1}[p])^T$ とし、 $\Theta_{\gamma_2} = (\theta_{\gamma_2}[1], \theta_{\gamma_2}[2], \dots, \theta_{\gamma_2}[p])^T$ とし、式 (13) でモデル化することができる。

[数13]

$$\Theta_{\gamma_2} \approx K(\Theta_{\gamma_1} - \Theta_{\gamma=0})(\gamma_2 - \gamma_1) + \Theta_{\gamma_1} \quad \dots(13)$$

ただし、Kは式 (14) で定義される $p \times p$ 行列である。

[数14]

$$K = \begin{pmatrix} x_1 & y_1 & & & & 0 \\ z_2 & x_2 & y_2 & & & \\ & z_3 & x_3 & y_3 & & \\ & & \ddots & \ddots & \ddots & \\ & & & \ddots & \ddots & \\ 0 & & & & z_p & x_p \end{pmatrix} \quad \dots(14)$$

[0129] ここでは、 $0 < \gamma_1, \gamma_2 \leq 1$ 、かつ、 $\gamma_1 \neq \gamma_2$ である。式 (9) ~ (12) では $\gamma_1 < \gamma_2$ と仮定して関係性を記述したが、式 (13) のモデルでは γ_1 と γ_2 の大小関係に制限はなく、 $\gamma_1 < \gamma_2$ であっても $\gamma_1 > \gamma_2$ であってもよい。

[0130] 行列Kは対角成分とその近傍の要素のみ非零の値を持つ帯行列であり、対角成分に対応するLSPパラメータとそれに隣接するLSPパラメータとの間に成り立つ上述の相関関係を表現する行列である。なお、式 (14) では帯幅3の帯行列を例示したが、帯幅は3に限定されない。

[0131] ここで、

[数15]

$$\tilde{\Theta}_{\gamma_2} = K(\Theta_{\gamma_1} - \Theta_{\gamma=0})(\gamma_2 - \gamma_1) + \Theta_{\gamma_1} \quad \dots(13a)$$

とすれば、

$$\tilde{\Theta}_{\gamma_2} = (\tilde{\theta}_{\gamma_2}[1], \tilde{\theta}_{\gamma_2}[2], \dots, \tilde{\theta}_{\gamma_2}[p])^T$$

は Θ_{γ_2} の近似値である。

[0132] 式(13a)を展開すると以下の式(15)が得られる。

[数16]

$$\tilde{\theta}_{\gamma_2}[i] = z_i(\theta_{\gamma_1}[i-1] - \theta_{\gamma=0}[i-1]) + y_i(\theta_{\gamma_1}[i+1] - \theta_{\gamma=0}[i+1]) + x_i(\theta_{\gamma_1}[i] - \theta_{\gamma=0}[i]) + \theta_{\gamma_1}[i] \quad \dots(15)$$

ただし、 $i=2, \dots, p-1$ とする。

[0133] 横軸を γ の値とし、縦軸をLSPパラメータの値とする二次元平面上の点($\gamma_1, \theta_{\gamma_1}[i]$)と点($0, \theta_{\gamma=0}[i]$)を結ぶ直線L1の延長上の γ_2 に対応する縦軸の値、つまり、 $\theta_{\gamma_1}[i]$ と $\theta_{\gamma=0}[i]$ を結ぶ直線L1の傾きから直線近似したときの γ_2 に対応する縦軸の値を $-\theta_{\gamma_2}[i]$ とする(図11参照)。すると、

[数17]

$$\bar{\theta}_{\gamma_2}[i] = \frac{\theta_{\gamma_1}[i] - \theta_{\gamma=0}[i]}{\gamma_1}(\gamma_2 - \gamma_1) + \theta_{\gamma_1}[i]$$

が成り立つ。 $\gamma_1 > \gamma_2$ ならば直線補間、 $\gamma_1 < \gamma_2$ ならば直線外挿を意味する。

[0134] 式(14)において、

[数18]

$$x_i = \frac{1}{\gamma_1}, y_i = 0, z_i = 0$$

とすれば、 $\tilde{\theta}_{\gamma_2}[i] = -\theta_{\gamma_2}[i]$ となり、式(13a)のモデルにより得られる $\tilde{\theta}_{\gamma_2}[i]$ は、二次元平面上の点($\gamma_1, \theta_{\gamma_1}[i]$)と点($0, \theta_{\gamma=0}[i]$)を結ぶ直線により直線近似した場合の γ_2 に対応するLSPパラメータの値の推定値 $-\theta_{\gamma_2}[i]$ と一致する。

[0135] u_i, v_i を1以下の正の値として、上述の式(14)において、

[数19]

$$x_i = u_i + v_i + \frac{\gamma_2 - \gamma_1}{\gamma_1}, y_i = -v_i, z_i = -u_i \quad \dots(16)$$

とすれば、式(15)は以下のように書き換えることができる。

[数20]

$$\begin{aligned}
 \tilde{\theta}_{\gamma_2}[i] &= u_i(\theta_{\gamma_1}[i] - \theta_{\gamma=0}[i] - (\theta_{\gamma_1}[i-1] - \theta_{\gamma=0}[i-1])) \\
 &\quad + v_i(\theta_{\gamma_1}[i] - \theta_{\gamma=0}[i] - (\theta_{\gamma_1}[i+1] - \theta_{\gamma=0}[i+1])) \\
 &\quad + \frac{\gamma_2 - \gamma_1}{\gamma_1} (\theta_{\gamma_1}[i] - \theta_{\gamma=0}[i]) + \theta_{\gamma_1}[i] \\
 &= u_i(\theta_{\gamma_1}[i] - \theta_{\gamma_1}[i-1] - (\theta_{\gamma=0}[i] - \theta_{\gamma=0}[i-1])) \\
 &\quad + v_i(\theta_{\gamma_1}[i] - \theta_{\gamma_1}[i+1] - (\theta_{\gamma=0}[i] - \theta_{\gamma=0}[i+1])) + \bar{\theta}_{\gamma_2}[i] \\
 &= u_i \left(\theta_{\gamma_1}[i] - \theta_{\gamma_1}[i-1] - \frac{\pi}{p+1} \right) - v_i \left(\theta_{\gamma_1}[i+1] - \theta_{\gamma_1}[i] - \frac{\pi}{p+1} \right) + \bar{\theta}_{\gamma_2}[i] \quad \dots(17)
 \end{aligned}$$

[0136] 式(17)は、LSPパラメータ列 $\theta_{\gamma_1}[1], \theta_{\gamma_1}[2], \dots, \theta_{\gamma_1}[p]$ 中の*i*番目のLSPパラメータ $\theta_{\gamma_1}[i]$ の前後のLSPパラメータの値との差(すなわち、 $\theta_{\gamma_1}[i] - \theta_{\gamma_1}[i-1]$ と $\theta_{\gamma_1}[i+1] - \theta_{\gamma_1}[i]$)の重み付けで $-\theta_{\gamma_2}[i]$ の値を補正し、 $\tilde{\theta}_{\gamma_2}[i]$ を得ることを意味する。つまり、上述の式(9)~(12)のような相関性が式(13a)の行列Kの帯部分の要素(非零要素)に反映されていることになる。

[0137] なお、式(13a)により得られる $\tilde{\theta}_{\gamma_2}[1], \tilde{\theta}_{\gamma_2}[2], \dots, \tilde{\theta}_{\gamma_2}[p]$ は線形予測係数列 $a[1] \times (\gamma_2), \dots, a[p] \times (\gamma_2)^p$ をLSPパラメータに変換したときのLSPパラメータの値 $\theta_{\gamma_2}[1], \theta_{\gamma_2}[2], \dots, \theta_{\gamma_2}[p]$ の近似値(推定値)である。

[0138] また、特に $\gamma_2 > \gamma_1$ の場合には、式(16)(17)に示されているように、式(14)の行列Kは対角成分が正の値を持ち、その近傍の要素が負の値を持つ傾向がある。

[0139] 行列Kは予め設定しておく行列であり、例えば、学習データを用いて予め学習したものを用いる。行列Kの学習方法については後述する。

[0140] 量子化されたLSPパラメータに対しても、同様の性質が成り立つ。つまり、式(13)におけるLSPパラメータ列のベクトル Θ_{γ_1} と Θ_{γ_2} を、それぞれ量子化されたLSPパラメータ列のベクトル $\hat{\Theta}_{\gamma_1}$ と $\hat{\Theta}_{\gamma_2}$ に置き換えることができる。具体的には、 $\hat{\Theta}_{\gamma_1} = (\hat{\theta}_{\gamma_1}[1], \hat{\theta}_{\gamma_1}[2], \dots, \hat{\theta}_{\gamma_1}[p])^T$ とし、 $\hat{\Theta}_{\gamma_2} = (\hat{\theta}_{\gamma_2}[1], \hat{\theta}_{\gamma_2}[2], \dots, \hat{\theta}_{\gamma_2}[p])^T$ とし、

[数21]

$$\hat{\theta}_{\gamma_2} \approx K(\hat{\theta}_{\gamma_1} - \hat{\theta}_{\gamma=0})(\gamma_2 - \gamma_1) + \hat{\theta}_{\gamma_1} \quad \dots(13b)$$

が成り立つ。

[0141] 行列Kが帯行列であるため、式(13)(13a)(13b)の演算に要する計算コストは非常に小さい。

[0142] 第二実施形態の符号化装置3に含まれるLSP線形変換部300は、式(13b)に基づいて補正済量子化済LSPパラメータ列 $\hat{\theta}_{\gamma_R}[1], \hat{\theta}_{\gamma_R}[2], \dots, \hat{\theta}_{\gamma_R}[p]$ から近似量子化済LSPパラメータ列 $\hat{\theta}[1]_{app}, \hat{\theta}[2]_{app}, \dots, \hat{\theta}[p]_{app}$ を生成する。なお、補正済量子化済LSPパラメータ列 $\hat{\theta}_{\gamma_R}[1], \hat{\theta}_{\gamma_R}[2], \dots, \hat{\theta}_{\gamma_R}[p]$ を生成する際に用いた補正係数 γ_R は、線形予測係数補正部125で用いられる補正係数 γ_R と同じである。

[0143] <符号化方法>

図12を参照して、第二実施形態の符号化方法を説明する。以下では、上述の実施形態との相違点を中心に説明する。

[0144] 補正済LSP符号化部135の処理は第一実施形態と同じである。ただし、補正済LSP符号化部135から出力された補正済量子化済LSPパラメータ列 $\hat{\theta}_{\gamma_R}[1], \hat{\theta}_{\gamma_R}[2], \dots, \hat{\theta}_{\gamma_R}[p]$ は量子化済線形予測係数生成部140に加えて、LSP線形変換部300にも入力される。

[0145] LSP線形変換部300は、 $\hat{\Theta}_{\gamma_1} = (\hat{\theta}_{\gamma_R}[1], \hat{\theta}_{\gamma_R}[2], \dots, \hat{\theta}_{\gamma_R}[p])^T$ として、

[数22]

$$\begin{pmatrix} \hat{\theta}[1]_{app} \\ \vdots \\ \hat{\theta}[p]_{app} \end{pmatrix} = K(\hat{\theta}_{\gamma_1} - \hat{\theta}_{\gamma_R=0})(\gamma_2 - \gamma_1) + \hat{\theta}_{\gamma_1} \quad \dots(18)$$

により近似量子化済LSPパラメータ列 $\hat{\theta}[1]_{app}, \hat{\theta}[2]_{app}, \dots, \hat{\theta}[p]_{app}$ を求めて出力する。つまり、式(13b)を用いて量子化済LSPパラメータ列の近似値の系列 $\hat{\theta}[1]_{app}, \hat{\theta}[2]_{app}, \dots, \hat{\theta}[p]_{app}$ を求める。なお、 γ_1 と γ_2 は定数であるので、式(18)の行列Kに代えて行列Kの各要素に $(\gamma_2 - \gamma_1)$ を

乗算して得られる行列 K' を用い

[数23]

$$\begin{pmatrix} \hat{\theta}[1]_{app} \\ \vdots \\ \hat{\theta}[p]_{app} \end{pmatrix} = K'(\hat{\Theta}_{\gamma 1} - \hat{\Theta}_{\gamma R=0}) + \hat{\Theta}_{\gamma 1} \quad \dots(18a)$$

により近似量子化済LSPパラメータ列 $\hat{\theta}[1]_{app}, \hat{\theta}[2]_{app}, \dots, \hat{\theta}[p]_{app}$ を求めてもよい。

[0146] LSP線形変換部300から出力された近似量子化済LSPパラメータ列 $\hat{\theta}[1]_{app}, \hat{\theta}[2]_{app}, \dots, \hat{\theta}[p]_{app}$ が、量子化済LSPパラメータ列 $\hat{\theta}[1], \hat{\theta}[2], \dots, \hat{\theta}[p]$ として遅延入力部165へ入力される。つまり、時間領域符号化部170では、前のフレームにおいて特徴量抽出部120で抽出した特徴量が所定の閾値より小さい場合（すなわち、入力音響信号の時間変動が小さい場合。すなわち、周波数領域での符号化が行われた場合。）には、前のフレームの量子化済LSPパラメータ列 $\hat{\theta}[1], \hat{\theta}[2], \dots, \hat{\theta}[p]$ を前のフレームの近似量子化済LSPパラメータ列 $\hat{\theta}[1]_{app}, \hat{\theta}[2]_{app}, \dots, \hat{\theta}[p]_{app}$ で代用する。

<復号装置>

図13に、第二実施形態の復号装置4の機能構成を示す。

[0147] 復号装置4は、第一実施形態の復号装置2と比較して、復号線形予測係数逆補正部235、復号逆補正LSP生成部240を含まず、代わりに復号LSP線形変換部400を含む点が異なる。

[0148] <復号方法>

図14を参照して、第二実施形態の復号方法を説明する。以下では、上述の実施形態との相違点を中心に説明する。

[0149] 補正済LSP符号復号部215の処理は第一実施形態と同じである。ただし、補正済LSP符号復号部215から出力された復号補正済LSPパラメータ列 $\hat{\theta}_{\gamma R}[1], \hat{\theta}_{\gamma R}[2], \dots, \hat{\theta}_{\gamma R}[p]$ は復号線形予測係数生成部220に加えて、復号LSP線形変換部400にも入力される。

[0150] 復号LSP線形変換部400は、 $\hat{\Theta}_{\gamma 1}=(\hat{\theta}_{\gamma R}[1], \hat{\theta}_{\gamma R}[2], \dots, \hat{\theta}_{\gamma R}[p])^T$ として、式(18)により復号近似LSPパラメータ列 $\hat{\theta}[1]_{app}, \hat{\theta}[2]_{app}, \dots, \hat{\theta}[p]_{app}$ を求めて出力する。つまり、式(13b)を用いて復号LSPパラメータ列の近似値の系列 $\hat{\theta}[1]_{app}, \hat{\theta}[2]_{app}, \dots, \hat{\theta}[p]_{app}$ を求める。LSP線形変換部300と同様に、式(18a)を用いて復号近似LSPパラメータ列 $\hat{\theta}[1]_{app}, \hat{\theta}[2]_{app}, \dots, \hat{\theta}[p]_{app}$ を求めてもよい。

[0151] 復号LSP線形変換部400から出力された復号近似LSPパラメータ列 $\hat{\theta}[1]_{app}, \hat{\theta}[2]_{app}, \dots, \hat{\theta}[p]_{app}$ が、復号LSPパラメータ列 $\hat{\theta}[1], \hat{\theta}[2], \dots, \hat{\theta}[p]$ として遅延入力部245へ入力される。つまり、時間領域復号部250では、前のフレームの識別符号Cgが周波数領域符号化方法を示す情報に対応する場合には、前のフレームの復号LSPパラメータ列 $\hat{\theta}[1], \hat{\theta}[2], \dots, \hat{\theta}[p]$ を前のフレームの近似量子化済LSPパラメータ列 $\hat{\theta}[1]_{app}, \hat{\theta}[2]_{app}, \dots, \hat{\theta}[p]_{app}$ で代用する。

[0152] <変換行列Kの学習方法>

LSP線形変換部300及び復号LSP線形変換部400で用いる変換行列Kは、以下のような方法により予め求めておき、符号化装置3及び復号装置4内の記憶部(図示せず)に格納しておく。

[0153] (ステップ1) 予め用意したM個のフレーム単位の音声音響信号のサンプルデータについて、各サンプルデータを線形予測分析して線形予測係数を得る。m番目($1 \leq m \leq M$)のサンプルデータを線形予測分析して得た線形予測係数列を $a^{(m)}[1], a^{(m)}[2], \dots, a^{(m)}[p]$ と表し、m番目のサンプルデータに対応する線形予測係数列 $a^{(m)}[1], a^{(m)}[2], \dots, a^{(m)}[p]$ と呼ぶ。

[0154] (ステップ2) 各mについて、線形予測係数列 $a^{(m)}[1], a^{(m)}[2], \dots, a^{(m)}[p]$ からLSPパラメータ $\theta_{\gamma=1}^{(m)}[1], \theta_{\gamma=1}^{(m)}[2], \dots, \theta_{\gamma=1}^{(m)}[p]$ を求める。LSPパラメータ $\theta_{\gamma=1}^{(m)}[1], \theta_{\gamma=1}^{(m)}[2], \dots, \theta_{\gamma=1}^{(m)}[p]$ をLSP符号化部115と同様の方法で符号化して、量子化済LSPパラメータ列 $\hat{\theta}_{\gamma=1}^{(m)}[1], \hat{\theta}_{\gamma=1}^{(m)}[2], \dots, \hat{\theta}_{\gamma=1}^{(m)}[p]$ を得る。

ここで、

$$\hat{\Theta}_{\gamma 1}^{(m)} = (\hat{\theta}_{\gamma 1}^{(m)}[1], \dots, \hat{\theta}_{\gamma 1}^{(m)}[p])^T$$

とする。

[0155] (ステップ3) 各mについて、 γL を予め定めた1より小さい正の定数(例えば、 $\gamma L=0.92$)として、補正済線形予測係数

$$a_{\gamma}^{(m)}[i] = a^{(m)}[i] \times (\gamma L)^i$$

を計算する。

[0156] (ステップ4) 各mについて、補正済線形予測係数列 $a_{\gamma L}^{(m)}[1], \dots, a_{\gamma L}^{(m)}[p]$ から補正済LSPパラメータ列 $\theta_{\gamma L}^{(m)}[1], \dots, \theta_{\gamma L}^{(m)}[p]$ を求める。補正済LSPパラメータ列 $\theta_{\gamma L}^{(m)}[1], \dots, \theta_{\gamma L}^{(m)}[p]$ を補正済LSP符号化部135と同様の方法で符号化して、量子化済LSPパラメータ列 $\hat{\theta}_{\gamma L}^{(m)}[1], \dots, \hat{\theta}_{\gamma L}^{(m)}[p]$ を得る。

ここで、

$$\hat{\Theta}_{\gamma 2}^{(m)} = (\hat{\theta}_{\gamma L}^{(m)}[1], \dots, \hat{\theta}_{\gamma L}^{(m)}[p])^T$$

とする。

[0157] ステップ1~4により、M組の量子化されたLSPパラメータ列の組 $(\hat{\Theta}_{\gamma 1}^{(m)}, \hat{\Theta}_{\gamma 2}^{(m)})$ が得られる。この集合を学習用データ集合Qとする。 $Q = \{(\hat{\Theta}_{\gamma 1}^{(m)}, \hat{\Theta}_{\gamma 2}^{(m)}) | m=1, \dots, M\}$ である。なお、学習用データ集合Qを生成する際に用いる補正係数 γL の値はすべて共通の固定値とする。

[0158] (ステップ5) 学習用データQに含まれる各LSPパラメータ列の組 $(\hat{\Theta}_{\gamma 1}^{(m)}, \hat{\Theta}_{\gamma 2}^{(m)})$ について、 $\gamma 1 = \gamma L, \gamma 2 = 1, \hat{\Theta}_{\gamma 1} = \hat{\Theta}_{\gamma 1}^{(m)}, \hat{\Theta}_{\gamma 2} = \hat{\Theta}_{\gamma 2}^{(m)}$ として式(13b)のモデルに代入し、自乗誤差基準で行列Kの係数を学習する。すなわち、行列Kの帯部分の成分を上から順に並べたベクトルを

[数24]

$$B = \begin{pmatrix} x_1 \\ y_1 \\ z_2 \\ x_2 \\ y_2 \\ z_3 \\ \vdots \\ x_p \end{pmatrix}$$

zz6 =-0.34784, xx6 =1.04839, yy6 =-0.60619,
 zz7 =-0.41279, xx7 =1.13305, yy7 =-0.63247,
 zz8 =-0.36450, xx8 =0.95694, yy8 =-0.53039,
 zz9 =-0.43984, xx9 =1.01910, yy9 =-0.51707,
 zz10=-0.40120, xx10=0.90395, yy10=-0.44594,
 zz11=-0.49262, xx11=1.07345, yy11=-0.51892,
 zz12=-0.41695, xx12=0.96596, yy12=-0.49247,
 zz13=-0.45002, xx13=1.00336, yy13=-0.48790,
 zz14=-0.46854, xx14=0.93258, yy14=-0.41927,
 zz15=-0.45020, xx15=0.88783

[0161] 上記の $\gamma_1 = \gamma_L = 0.92$ 、 $\gamma_2 = 1$ の例のように、 $\gamma_2 > \gamma_1$ であれば、行列 K' は上記の例のように対角成分が 1 に近い値を取り、対角行列に隣接する成分が負の値を取る。

[0162] 逆に、 $\gamma_1 > \gamma_2$ であれば、行列 K' は下記の例のように対角成分が負の値を取り、対角行列に隣接する成分が正の値を取る。 $p=15$ 、 $\gamma_1 = 1$ 、 $\gamma_2 = \gamma_L = 0.92$ の場合の行列 K の帯部分の各要素に $(\gamma_2 - \gamma_1)$ を乗算した値、すなわち、行列 K' の帯部分の各要素の値、は例えば以下のようなになる。

xx1 =-0.557012055, yy1 =0.213853042,
 zz2 =0.110112745, xx2 =-0.534830085, yy2 =0.2440903,
 zz3 =0.149879603, xx3 =-0.522734808, yy3 =0.23494022,
 zz4 =0.144479327, xx4 =-0.533013231, yy4 =0.259021145,
 zz5 =0.136523255, xx5 =-0.502606738, yy5 =0.248139539,
 zz6 =0.138005088, xx6 =-0.478327709, yy6 =0.244219107,
 zz7 =0.133771751, xx7 =-0.467186849, yy7 =0.243988642,
 zz8 =0.13667916, xx8 =-0.408737408, yy8 =0.192803054,
 zz9 =0.160602461, xx9 =-0.427436157, yy9 =0.190554547,
 zz10=0.147621742, xx10=-0.383087812, yy10=0.165954888,
 zz11=0.18358465, xx11=-0.434034351, yy11=0.183004742,

zz12=0.166249458, xx12=-0.409482196, yy12=0.170107295,
 zz13=0.162343147, xx13=-0.409804718, yy13=0.165221097,
 zz14=0.178158258, xx14=-0.400869431, yy14=0.123020055,
 zz15=0.171958144, xx15=-0.447472325

[0163] $\gamma_1 > \gamma_2$ の場合、これは、＜変換行列Kの学習方法＞（ステップ2）では $\hat{\Theta}^{(m)}_{\gamma_1}$ を

$$\hat{\Theta}^{(m)}_{\gamma_1} = (\hat{\theta}_{\gamma_L}^{(m)}[1], \dots, \hat{\theta}_{\gamma_L}^{(m)}[p])^T$$

とし、（ステップ4）では $\hat{\Theta}^{(m)}_{\gamma_2}$ を

$$\hat{\Theta}^{(m)}_{\gamma_2} = (\hat{\theta}_{\gamma_1}^{(m)}[1], \dots, \hat{\theta}_{\gamma_1}^{(m)}[p])^T$$

とし、（ステップ5）では学習用データQに含まれる各LSPパラメータ列の組 $(\hat{\Theta}^{(m)}_{\gamma_1}, \hat{\Theta}^{(m)}_{\gamma_2})$ について、 $\gamma_1=1, \gamma_2=\gamma_L, \hat{\Theta}_{\gamma_1}=\hat{\Theta}^{(m)}_{\gamma_1}, \hat{\Theta}_{\gamma_2}=\hat{\Theta}^{(m)}_{\gamma_2}$ として、式（13b）のモデルに代入し、自乗誤差基準で行列Kの係数を学習した場合に相当する。

[0164] ＜第二実施形態の効果＞

第二実施形態の符号化装置3は、第一実施形態と同様に、従来の符号化装置9における量子化済線形予測係数生成部900、量子化済線形予測係数補正部905及び近似平滑化済パワースペクトル包絡系列計算部910を、線形予測係数補正部125、補正済LSP生成部130、補正済LSP符号化部135、量子化済線形予測係数生成部140及び第1量子化済平滑化済パワースペクトル包絡系列計算部145に置き換えた構成であるため、第一実施形態の符号化装置1と同様の効果を有する。すなわち、従来と同じ符号化歪であれば従来よりも符号量を小さくし、従来と同じ符号量であれば従来よりも符号化歪を小さくすることができる。

[0165] さらに、第二実施形態の符号化装置3では、式（18）の計算において、Kが帯行列であるため計算コストが小さい。第一実施形態の量子化済線形予測係数逆補正部155及び逆補正済LSP生成部160をLSP線形変換部300に置き換えたことで、第一実施形態よりも少ない演算量で、量子化済LSPパラメータ列 $\hat{\theta}[1], \hat{\theta}[2], \dots, \hat{\theta}[p]$ の近似値の系列を生成することが

できる。

[0166] [第二実施形態の変形例]

第二実施形態の符号化装置 3 では、フレーム毎に、時間領域での符号化を行うか周波数領域での符号化を行うかを、入力音響信号の時間変動の大きさに基づいて決定している。入力音響信号の時間変動が大きく、時間領域での符号化が選択されたフレームでも、実際には時間領域での符号化によって再構成される音響信号のほうが周波数領域での符号化によって再構成される信号よりも入力音響信号との歪を小さくできる場合も有り得る。また、入力音響信号の時間変動が小さく、時間領域での符号化が選択されたフレームでも、実際には周波数領域での符号化によって再構成される音響信号のほうが時間領域での符号化によって再構成される音響信号よりも入力音響信号との歪を小さくできる場合も有り得る。すなわち、第二実施形態の符号化装置 3 では、時間領域での符号化と周波数領域での符号化のうちの、入力音響信号との歪が小さくできる符号化方法を必ず選択できているわけではない。そこで、第二実施形態の変形例の符号化装置 8 では、フレーム毎に、時間領域での符号化と周波数領域での符号化の両方を行って、入力音響信号との歪を小さくできるほうを選択する。

[0167] <符号化装置>

図 15 に、第二実施形態の変形例の符号化装置 8 の機能構成を示す。

[0168] 符号化装置 8 は、第二実施形態の符号化装置 3 と比較して、特徴量抽出部 120 を含まず、出力部 175 の代わりに符号選択出力部 375 を含む点が異なる。

[0169] <符号化方法>

図 16 を参照して、第二実施形態の変形例の符号化方法を説明する。以下では、第二実施形態との相違点を中心に説明する。

[0170] 第二実施形態の変形例の符号化方法では、入力部 100 と線形予測分析部 105 に加えて、LSP 生成部 110、LSP 符号化部 115、線形予測係数補正部 125、補正済 LSP 生成部 130、補正済 LSP 符号化部 135

、量子化済線形予測係数生成部 140、第 1 量子化済平滑化済パワースペクトル包絡系列計算部 145、遅延入力部 165、及び LSP 線形変換部 300 も、入力音響信号の時間変動が大きいか小さいかに関わらず、全てのフレームについて実行される。これらの各部の動作は、第二実施形態と同じである。ただし、LSP 線形変換部 300 が生成した近似量子化済 LSP パラメータ列 $\hat{\theta}[1]_{app}, \hat{\theta}[2]_{app}, \dots, \hat{\theta}[p]_{app}$ は遅延入力部 165 へ入力される。

[0171] 遅延入力部 165 は、LSP 符号化部 115 から入力された量子化済 LSP パラメータ列 $\hat{\theta}[1], \hat{\theta}[2], \dots, \hat{\theta}[p]$ と LSP 線形変換部 300 から入力された近似量子化済 LSP パラメータ列 $\hat{\theta}[1]_{app}, \hat{\theta}[2]_{app}, \dots, \hat{\theta}[p]_{app}$ を少なくとも 1 フレーム分保持しておき、前のフレームにおいて符号選択出力部 375 で周波数領域の符号化方法が選択された場合（すなわち、前のフレームにおいて符号選択出力部 375 が出力した識別符号 C_g が周波数領域符号化方法を示す情報である場合）には、LSP 線形変換部 300 から入力された前のフレームの近似量子化済 LSP パラメータ列 $\hat{\theta}[1]_{app}, \hat{\theta}[2]_{app}, \dots, \hat{\theta}[p]_{app}$ を前のフレームの量子化済 LSP パラメータ列 $\hat{\theta}[1], \hat{\theta}[2], \dots, \hat{\theta}[p]$ として時間領域符号化部 170 に出力し、前のフレームにおいて符号選択出力部 375 で時間領域の符号化方法が選択された場合（すなわち、前のフレームにおいて符号選択出力部 375 が出力した識別符号 C_g が時間領域符号化方法を示す情報である場合）には、LSP 符号化部 115 から入力された前のフレームの量子化済 LSP パラメータ列 $\hat{\theta}[1], \hat{\theta}[2], \dots, \hat{\theta}[p]$ を時間領域符号化部 170 に出力する（ステップ S165）。

[0172] 周波数領域符号化部 150 は、第二実施形態の周波数領域符号化部 150 と同様に周波数領域信号符号を生成して出力するとともに、周波数領域信号符号に対応する音響信号の入力音響信号に対する歪または歪の推定値を求めて出力する。歪やその推定値は、時間領域で求めても周波数領域で求めてもよい。すなわち、周波数領域符号化部 150 は、周波数領域信号符号に対応する周波数領域の音響信号系列の、入力音響信号を周波数領域に変換して得られる周波数領域の音響信号系列に対する歪または歪の推定値を求めてもよ

い。

- [0173] 時間領域符号化部 170 は、第二実施形態の時間領域符号化部 170 と同様に時間領域信号符号を生成して出力するとともに、時間領域信号符号に対応する音響信号の入力音響信号に対する歪または歪の推定値を求める。
- [0174] 符号選択出力部 375 には、周波数領域符号化部 150 が生成した周波数領域信号符号、周波数領域符号化部 150 が求めた歪または歪みの推定値、時間領域符号化部 170 が生成した時間領域信号符号、時間領域符号化部 170 が求めた歪または歪みの推定値、が入力される。
- [0175] 符号選択出力部 375 は、周波数領域符号化部 150 から入力された歪または歪の推定値のほうが時間領域符号化部 170 から入力された歪または歪の推定値よりも小さい場合には、周波数領域信号符号と、周波数領域符号化方法を示す情報である識別符号 Cg を出力し、周波数領域符号化部 150 から入力された歪または歪の推定値のほうが時間領域符号化部 170 から入力された歪または歪の推定値よりも大きい場合には、時間領域信号符号と、時間領域符号化方法を示す情報である識別符号 Cg を出力する。周波数領域符号化部 150 から入力された歪または歪の推定値と時間領域符号化部 170 から入力された歪または歪の推定値が同じ場合には、予め定めた規則により、時間領域信号符号と周波数領域信号符号のいずれかを出力するとともに、出力する符号に対応する符号化方法を示す情報である識別符号 Cg を出力する。すなわち、周波数領域符号化部 150 から入力された周波数領域信号符号と時間領域符号化部 170 から入力された時間領域信号符号のうち、符号から再構成される音響信号の入力音響信号に対する歪が小さくなるほうを出力するとともに、歪が小さくなる符号化方法を示す情報を識別符号 Cg として出力する（ステップ S375）。
- [0176] なお、符号から再構成した音響信号の入力音響信号に対する歪が小さいほうを選択する構成としてもよい。この構成では、周波数領域符号化部 150 や時間領域符号化部 170 で、歪または歪の推定値に代えて、符号から音響信号を再構成して出力する。また、符号選択出力部 375 は、周波数領域信

号符号と時間領域信号符号のうち、周波数領域符号化部150が再構成した音響信号と時間領域符号化部170が再構成した音響信号のうち入力音響信号に対する歪が小さいほうを出力するとともに、歪が小さくなる符号化方法を示す情報を識別符号Cgとして出力する。

[0177] また、符号量が小さいほうを選択する構成としてもよい。この構成では、周波数領域符号化部150は、第二実施形態と同様に、周波数領域信号符号を出力する。また、時間領域符号化部170は、第二実施形態と同様に、時間領域信号符号を出力する。また、符号選択出力部375は、周波数領域信号符号と時間領域信号符号のうち符号量が小さいほうを出力するとともに、符号量が小さくなる符号化方法を示す情報を識別符号Cgとして出力する。

[0178] <復号装置>

第二実施形態の変形例の符号化装置8が出力した符号列は、第二実施形態の符号化装置3が出力した符号列と同様に、第二実施形態の復号装置4で復号できる。

[0179] <第二実施形態の変形例の効果>

第二実施形態の変形例の符号化装置8は、第二実施形態の符号化装置3と同様の効果を奏するものであり、さらに、第二実施形態の符号化装置3よりも出力する符号量を小さくする効果を奏するものである。

[0180] [第三実施形態]

第一実施形態の符号化装置1及び第二実施形態の符号化装置3では、補正済量子化済LSPパラメータ列 $\hat{\theta}_{\gamma_R}[1], \hat{\theta}_{\gamma_R}[2], \dots, \hat{\theta}_{\gamma_R}[p]$ を線形予測係数に一旦変換してから、量子化済平滑化済パワースペクトル包絡系列 $\hat{W}_{\gamma_R}[1], \hat{W}_{\gamma_R}[2], \dots, \hat{W}_{\gamma_R}[N]$ を計算していた。第三実施形態の符号化装置5では、補正済量子化済LSPパラメータ列を線形予測係数に変換することなく、補正済量子化済LSPパラメータ列 $\hat{\theta}_{\gamma_R}[1], \hat{\theta}_{\gamma_R}[2], \dots, \hat{\theta}_{\gamma_R}[p]$ から量子化済平滑化済パワースペクトル包絡系列 $\hat{W}_{\gamma_R}[1], \hat{W}_{\gamma_R}[2], \dots, \hat{W}_{\gamma_R}[N]$ を直接計算する。同様に、第三実施形態の復号装置6では、復号補正済LSPパラメータ列を線形予測係数に変換することなく、復号補正済LSPパラメータ列 $\hat{\theta}_{\gamma_R}[1]$

, $\hat{\theta}_{\gamma_R}[2], \dots, \hat{\theta}_{\gamma_R}[p]$ から復号平滑化済パワースペクトル包絡系列 $\hat{W}_{\gamma_R}[1], \hat{W}_{\gamma_R}[2], \dots, \hat{W}_{\gamma_R}[N]$ を直接計算する。

[0181] <符号化装置>

図 1 7 に、第三実施形態の符号化装置 5 の機能構成を示す。

[0182] 符号化装置 5 は、第二実施形態の符号化装置 3 と比較して、量子化済線形予測係数生成部 1 4 0、第 1 量子化済平滑化済パワースペクトル包絡系列計算部 1 4 5 を含まず、代わりに第 2 量子化済平滑化済パワースペクトル包絡系列計算部 1 4 6 を含む点が異なる。

[0183] <符号化方法>

図 1 8 を参照して、第三実施形態の符号化方法を説明する。以下では、上述の実施形態との相違点を中心に説明する。

[0184] ステップ S 1 4 6 において、第 2 量子化済平滑化済パワースペクトル包絡系列計算部 1 4 6 は、補正済 L S P 符号化部 1 3 5 から出力された補正済量子化済 L S P パラメータ $\hat{\theta}_{\gamma_R}[1], \hat{\theta}_{\gamma_R}[2], \dots, \hat{\theta}_{\gamma_R}[p]$ を用いて、式 (1 9) により量子化済平滑化済パワースペクトル包絡系列 $\hat{W}_{\gamma_R}[1], \hat{W}_{\gamma_R}[2], \dots, \hat{W}_{\gamma_R}[N]$ を求めて出力する。

[数 27]

$$\hat{W}_{\gamma_R}[k] = \sqrt{\frac{\delta^2}{2\pi} \frac{1}{|A(\exp(j\omega_k))|^2}},$$

$$|A(\exp(j\omega_k))|^2 = \begin{cases} 2^{p-1} \left[(1 - \cos\omega_k) \prod_{n=1}^{p/2} (\cos\hat{\theta}_{\gamma_R}[2n] - \cos\omega_k)^2 + (1 + \cos\omega_k) \prod_{n=1}^{p/2} (\cos\hat{\theta}_{\gamma_R}[2n-1] - \cos\omega_k)^2 \right] & (p: \text{odd}) \\ 2^{p-1} \left[(1 - \cos\omega_k)(1 + \cos\omega_k) \prod_{n=1}^{(p-1)/2} (\cos\hat{\theta}_{\gamma_R}[2n] - \cos\omega_k)^2 + \prod_{n=1}^{(p+1)/2} (\cos\hat{\theta}_{\gamma_R}[2n-1] - \cos\omega_k)^2 \right] & (p: \text{even}) \end{cases}$$

$$\omega_k = -\frac{2\pi k}{N} \quad \dots(19)$$

[0185] <復号装置>

図 1 9 に、第三実施形態の復号装置 6 の機能構成を示す。

[0186] 復号装置 6 は、第二実施形態の復号装置 4 と比較して、復号線形予測係数生成部 2 2 0、第 1 復号平滑化済パワースペクトル包絡系列計算部 2 2 5 を含まず、代わりに第 2 復号平滑化済パワースペクトル包絡系列計算部 2 2 6 を含む。

[0187] <復号方法>

図20を参照して、第三実施形態の復号方法を説明する。以下では、上述の実施形態との相違点を中心に説明する。

[0188] ステップS226において、第2復号平滑化済パワースペクトル包絡系列計算部226は、第2量子化済平滑化済パワースペクトル包絡系列計算部146と同様に、復号補正済LSPパラメータ列 $\hat{\theta}_{\gamma R}[1], \hat{\theta}_{\gamma R}[2], \dots, \hat{\theta}_{\gamma R}[p]$ を用いて、上記の式(19)により、復号平滑化済パワースペクトル包絡系列 $\hat{W}_{\gamma R}[1], \hat{W}_{\gamma R}[2], \dots, \hat{W}_{\gamma R}[N]$ を求めて出力する。

[0189] [第四実施形態]

量子化済LSPパラメータ列 $\hat{\theta}[1], \hat{\theta}[2], \dots, \hat{\theta}[p]$ は、

$$0 < \hat{\theta}[1] < \dots < \hat{\theta}[p] < \pi$$

を満たす系列である。つまり、昇順に並んだ系列である。一方、LSP線形変換部300で生成される近似量子化済LSPパラメータ列 $\hat{\theta}[1]_{app}, \hat{\theta}[2]_{app}, \dots, \hat{\theta}[p]_{app}$ は近似的な変換により生成したものであるため、昇順にならないことがある。そこで、第四実施形態ではLSP線形変換部300から出力される近似量子化済LSPパラメータ列 $\hat{\theta}[1]_{app}, \hat{\theta}[2]_{app}, \dots, \hat{\theta}[p]_{app}$ を昇順に並べ替える処理を追加する。

[0190] <符号化装置>

図21に、第四実施形態の符号化装置7の機能構成を示す。

符号化装置7は、第二実施形態の符号化装置5と比較して、近似LSP系列修正部700をさらに含む点が異なる。

[0191] <符号化方法>

図22を参照して、第四実施形態の符号化方法を説明する。以下では、上述の実施形態との相違点を中心に説明する。

[0192] 近似LSP系列修正部700は、LSP線形変換部300から出力された近似量子化済LSPパラメータ列 $\hat{\theta}[1]_{app}, \hat{\theta}[2]_{app}, \dots, \hat{\theta}[p]_{app}$ の各値 $\hat{\theta}[i]_{app}$ を昇順に並べ替えた系列を修正近似量子化済LSPパラメータ列 $\hat{\theta}'[1]_{app}, \hat{\theta}'[2]_{app}, \dots, \hat{\theta}'[p]_{app}$ として出力する。近似LSP系列修正部700か

ら出力された修正第1近似量子化済LSPパラメータ列 $\hat{\theta}' [1]_{app}, \hat{\theta}' [2]_{ap}$
 $p, \dots, \hat{\theta}' [p]_{app}$ が、量子化済LSPパラメータ列 $\hat{\theta} [1], \hat{\theta} [2], \dots, \hat{\theta} [p]$ と
 して遅延入力部165へ入力される。

[0193] また、単に近似量子化済LSPパラメータ列の各値を並べ替えるだけでな
 く、各 $i=1, \dots, p-1$ について $|\hat{\theta} [i+1]_{app} - \hat{\theta} [i]_{app}|$ が所定の閾値以上となるよ
 うに、各値 $\hat{\theta} [i]_{app}$ を補正した値を $\hat{\theta}' [i]_{app}$ としてもよい。

[0194] [変形例]

上述の実施形態ではLSPパラメータを前提として説明したが、LSPパ
 ラメータ列の代わりに、ISPパラメータ列を用いてもよい。ISPパラメ
 ータ列 $ISP [1], \dots, ISP [p]$ は、 $p-1$ 次のLSPパラメータ列と p 次（最高次）のP
 ARCOR係数 k_p からなる系列と等価である。つまり、

$$ISP [i] = \theta [i] \quad \text{for } i=1, \dots, p-1$$

$$ISP [p] = k_p$$

である。

[0195] 第二実施形態において、LSP線形変換部300への入力がISPパラメ
 ータ列である場合を例に、具体的な処理を説明する。

[0196] LSP線形変換部300への入力を補正済量子化済ISPパラメータ列 \hat{IS}
 $P_{\gamma R} [1], \hat{ISP}_{\gamma R} [2], \dots, \hat{ISP}_{\gamma R} [p]$ とする。ここで、

$$\hat{ISP}_{\gamma R} [1] = \hat{\theta}_{\gamma R} [i]$$

$$\hat{ISP}_{\gamma R} [p] = \hat{k}_p$$

である。 \hat{k}_p は k_p の量子化値である。

[0197] LSP線形変換部300では、以下の処理により近似量子化済ISPパラ
 メータ列 $\hat{ISP} [1]_{app}, \dots, \hat{ISP} [p]_{app}$ を求めて出力する。

（ステップ1） $\hat{\Theta}_{\gamma 1} = (\hat{ISP}_{\gamma R} [1], \dots, \hat{ISP}_{\gamma R} [p-1])^T$ とし、 p を $p-1$ に置き換えて
 、式(18)を計算して、 $\hat{\theta} [1]_{app}, \dots, \hat{\theta} [p-1]_{app}$ を求める。

ここで、

$$\hat{ISP} [i]_{app} = \hat{\theta} [i]_{app} \quad (i=1, \dots, p-1)$$

とする。

(ステップ2) 以下の式で定義される $\hat{\text{ISP}}[p]_{\text{app}}$ を求める。

$$\hat{\text{ISP}}[p]_{\text{app}} = \hat{\text{ISP}}_{\gamma R}[p] \cdot (1/\gamma R)^p$$

[第五実施形態]

符号化装置3、5、7、8が備えるLSP線形変換部300、復号装置4、6が備える復号LSP線形変換部400を、独立した周波数領域パラメータ列生成装置として構成することも可能である。

[0198] 以下では、符号化装置3、5、7、8が備えるLSP線形変換部300、復号装置4、6が備える復号LSP線形変換部400を、独立した周波数領域パラメータ列生成装置として構成する例について説明する。

[0199] <周波数領域パラメータ列生成装置>

第五実施形態の周波数領域パラメータ列生成装置10は、図23に示すように、パラメータ列変換部20を例えば含み、周波数領域パラメータ $\omega[1]$, $\omega[2]$, ..., $\omega[p]$ を入力とし、変換後周波数領域パラメータ $\tilde{\omega}[1]$, $\tilde{\omega}[2]$, ..., $\tilde{\omega}[p]$ を出力する。

[0200] 入力される周波数領域パラメータ $\omega[1]$, $\omega[2]$, ..., $\omega[p]$ は、所定の時間区間の音信号を線形予測分析して得られる線形予測係数 $a[1]$, $a[2]$, ..., $a[p]$ に由来する周波数領域パラメータ列である。周波数領域パラメータ $\omega[1]$, $\omega[2]$, ..., $\omega[p]$ は、例えば、従来の符号化方法で用いたLSPパラメータ列 $\theta[1]$, $\theta[2]$, ..., $\theta[p]$ であってもよいし、量子化済LSPパラメータ列 $\hat{\theta}[1]$, $\hat{\theta}[2]$, ..., $\hat{\theta}[p]$ であってもよい。また、例えば、上述の各実施形態で用いた補正済LSPパラメータ列 $\theta_{\gamma R}[1]$, $\theta_{\gamma R}[2]$, ..., $\theta_{\gamma R}[p]$ であってもよいし、補正済量子化済LSPパラメータ列 $\hat{\theta}_{\gamma R}[1]$, $\hat{\theta}_{\gamma R}[2]$, ..., $\hat{\theta}_{\gamma R}[p]$ であってもよい。さらに、例えば、上述の変形例で説明したLSPパラメータ列のような、LSPパラメータと等価な周波数領域パラメータであってもよい。また、線形予測係数 $a[1]$, $a[2]$, ..., $a[p]$ に由来する周波数領域パラメータ列とは、線形予測係数列 $a[1]$, $a[2]$, ..., $a[p]$ に由来するLSPパラメータ列、LSPパラメータ列、LSFパラメータ列、ISFパラメータ列、周波数領域パラメータ $\omega[1]$, $\omega[2]$, ..., $\omega[p-1]$ の全てが0から π までの間に存在し、かつ、線形予

測係数列に含まれる全ての線形予測係数が0である場合には周波数領域パラメータ $\omega[1], \omega[2], \dots, \omega[p-1]$ が0から π までの間に均等間隔に存在する周波数領域パラメータ列、等に代表されるような、線形予測係数列に由来する周波数領域の系列であって、予測次数と同じ個数で表されるものである。

[0201] パラメータ列変換部20は、LSP線形変換部300及び復号LSP線形変換部400と同様に、LSPパラメータの性質を利用して、周波数領域パラメータ列 $\omega[1], \omega[2], \dots, \omega[p-1]$ に近似的な線形変換を施して変換後周波数領域パラメータ列 $\tilde{\omega}[1], \tilde{\omega}[2], \dots, \tilde{\omega}[p]$ を生成する。パラメータ列変換部20は、例えば、各 $i=1, 2, \dots, p$ について、以下のいずれかの方法により、変換後周波数領域パラメータ $\tilde{\omega}[i]$ の値を求める。

[0202] 1. $\omega[i]$ と $\omega[i]$ に近接する1つまたは複数の周波数領域パラメータとの値の関係に基づく線形変換により変換後周波数領域パラメータ $\tilde{\omega}[i]$ の値を求める。例えば、周波数領域パラメータ列 $\omega[i]$ よりも変換後周波数領域パラメータ列 $\tilde{\omega}[i]$ のほうが、パラメータ値の間隔が均等間隔に近くなるように、または、均等間隔から遠くなるように、線形変換する。均等間隔に近くなるようにする線形変換は、周波数領域においてパワースペクトル包絡の振幅の凹凸を鈍らせる処理（パワースペクトル包絡を平滑化する処理）に相当する。また、均等間隔から遠くなるようにする線形変換は、周波数領域においてパワースペクトル包絡の振幅の凹凸を強調する処理（パワースペクトル包絡を逆平滑化する処理）に相当する。

[0203] 2. $\omega[i]$ が $\omega[i+1]$ と $\omega[i-1]$ との中点よりも $\omega[i+1]$ に近い場合には、 $\tilde{\omega}[i]$ が $\tilde{\omega}[i+1]$ と $\tilde{\omega}[i-1]$ との中点よりも $\tilde{\omega}[i+1]$ に近く、かつ、 $\omega[i+1]-\omega[i]$ よりも $\tilde{\omega}[i+1]-\tilde{\omega}[i]$ の方が値が小さくなるように $\tilde{\omega}[i]$ を求める。また、 $\omega[i]$ が $\omega[i+1]$ と $\omega[i-1]$ との中点よりも $\omega[i-1]$ に近い場合には、 $\tilde{\omega}[i]$ が $\tilde{\omega}[i+1]$ と $\tilde{\omega}[i-1]$ との中点よりも $\tilde{\omega}[i-1]$ に近く、かつ、 $\omega[i]-\omega[i-1]$ よりも $\tilde{\omega}[i]-\tilde{\omega}[i-1]$ の方が値が小さくなるように $\tilde{\omega}[i]$ を求める。これは、周波数領域においてパワースペクトル包絡の振幅の凹凸を強調する処理（パワースペクトル包絡を逆平滑化する処理）に相当する。

[0204] 3. $\omega[i]$ が $\omega[i+1]$ と $\omega[i-1]$ との中点よりも $\omega[i+1]$ に近い場合には、 $\tilde{\omega}[i]$ が $\tilde{\omega}[i+1]$ と $\tilde{\omega}[i-1]$ との中点よりも $\tilde{\omega}[i+1]$ に近く、かつ、 $\omega[i+1]-\omega[i]$ よりも $\tilde{\omega}[i+1]-\tilde{\omega}[i]$ の方が値が大きくなるように $\tilde{\omega}[i]$ を求める。また、 $\omega[i]$ が $\omega[i+1]$ と $\omega[i-1]$ との中点よりも $\omega[i-1]$ に近い場合には、 $\tilde{\omega}[i]$ が $\tilde{\omega}[i+1]$ と $\tilde{\omega}[i-1]$ との中点よりも $\tilde{\omega}[i-1]$ に近く、かつ、 $\omega[i]-\omega[i-1]$ よりも $\tilde{\omega}[i]-\tilde{\omega}[i-1]$ の方が値が大きくなるように $\tilde{\omega}[i]$ を求める。これは、周波数領域においてパワースペクトル包絡の振幅の凹凸を鈍らせる処理（パワースペクトル包絡を平滑化する処理）に相当する。

[0205] 例えば、パラメータ列変換部20は、下記の式(20)により、変換後周波数領域パラメータ $\tilde{\omega}[1], \tilde{\omega}[2], \dots, \tilde{\omega}[p]$ を求めて出力する。

[数28]

$$\begin{pmatrix} \tilde{\omega}[1] \\ \tilde{\omega}[2] \\ \vdots \\ \tilde{\omega}[p] \end{pmatrix} = K \begin{pmatrix} \omega[1] - \frac{\pi}{p+1} \\ \omega[2] - \frac{2\pi}{p+1} \\ \vdots \\ \omega[p] - \frac{p\pi}{p+1} \end{pmatrix} (\gamma_2 - \gamma_1) + \begin{pmatrix} \omega[1] \\ \omega[2] \\ \vdots \\ \omega[p] \end{pmatrix} \quad \dots(20)$$

[0206] ここで、 γ_1 と γ_2 は1以下の正の係数である。式(20)は、LSPパラメータをモデル化した式(13)において、 $\Theta_{\gamma_1} = (\omega[1], \omega[2], \dots, \omega[p])^T$ とし、 $\Theta_{\gamma_2} = (\tilde{\omega}[1], \tilde{\omega}[2], \dots, \tilde{\omega}[p])^T$ とし、

[数29]

$$\Theta_{\gamma=0} = \left(\frac{\pi}{p+1}, \frac{2\pi}{p+1}, \dots, \frac{p\pi}{p+1} \right)$$

とすることで、導出することができる。この場合、周波数領域パラメータ $\omega[1], \omega[2], \dots, \omega[p]$ は、線形予測係数 $a[1], a[2], \dots, a[p]$ の各係数 $a[i]$ に係数 γ_1 の i 乗を乗じることにより補正した係数列である

$$a[1] \times (\gamma_1), a[2] \times (\gamma_1)^2, \dots, a[p] \times (\gamma_1)^p$$

と等価な周波数領域のパラメータ列、もしくは、その量子化値である。また、変換後周波数領域パラメータ $\tilde{\omega}[1], \tilde{\omega}[2], \dots, \tilde{\omega}[p]$ は、線形予測係数 $a[$

1], a[2], ..., a[p]の各係数a[i]に係数 γ^2 のi乗を乗じることにより補正した係数列である

$$a[1] \times (\gamma^2), a[2] \times (\gamma^2)^2, \dots, a[p] \times (\gamma^2)^p$$

と等価な周波数領域のパラメータ列を近似する系列となる。

[0207] <第五実施形態の効果>

第五実施形態の周波数領域パラメータ列生成装置は、符号化装置3、5、7、8や復号装置4、6と同様に、符号化装置1や復号装置2のような周波数領域パラメータから線形予測係数を介して変換後周波数領域パラメータを求める場合よりも少ない演算量で、周波数領域パラメータから変換後周波数領域パラメータを求めることができる。

[0208] この発明は上述の実施形態に限定されるものではなく、この発明の趣旨を逸脱しない範囲で適宜変更が可能であることはいうまでもない。上記実施形態において説明した各種の処理は、記載の順に従って時系列に実行されるのみならず、処理を実行する装置の処理能力あるいは必要に応じて並列的あるいは個別に実行されてもよい。

[0209] [プログラム、記録媒体]

上記実施形態で説明した各装置における各種の処理機能をコンピュータによって実現する場合、各装置が有すべき機能の処理内容はプログラムによって記述される。そして、このプログラムをコンピュータで実行することにより、上記各装置における各種の処理機能がコンピュータ上で実現される。

[0210] この処理内容を記述したプログラムは、コンピュータで読み取り可能な記録媒体に記録しておくことができる。コンピュータで読み取り可能な記録媒体としては、例えば、磁気記録装置、光ディスク、光磁気記録媒体、半導体メモリ等のようなものでもよい。

[0211] また、このプログラムの流通は、例えば、そのプログラムを記録したDVD、CD-ROM等の可搬型記録媒体を販売、譲渡、貸与等することによって行う。さらに、このプログラムをサーバコンピュータの記憶装置に格納しておき、ネットワークを介して、サーバコンピュータから他のコンピュータ

にそのプログラムを転送することにより、このプログラムを流通させる構成としてもよい。

[0212] このようなプログラムを実行するコンピュータは、例えば、まず、可搬型記録媒体に記録されたプログラムもしくはサーバコンピュータから転送されたプログラムを、一旦、自己の記憶装置に格納する。そして、処理の実行時、このコンピュータは、自己の記録媒体に格納されたプログラムを読み取り、読み取ったプログラムに従った処理を実行する。また、このプログラムの別の実行形態として、コンピュータが可搬型記録媒体から直接プログラムを読み取り、そのプログラムに従った処理を実行することとしてもよく、さらに、このコンピュータにサーバコンピュータからプログラムが転送されるたびに、逐次、受け取ったプログラムに従った処理を実行することとしてもよい。また、サーバコンピュータから、このコンピュータへのプログラムの転送は行わず、その実行指示と結果取得のみによって処理機能を実現する、いわゆるASP (Application Service Provider) 型のサービスによって、上述の処理を実行する構成としてもよい。なお、本形態におけるプログラムには、電子計算機による処理の用に供する情報であってプログラムに準ずるもの（コンピュータに対する直接の指令ではないがコンピュータの処理を規定する性質を有するデータ等）を含むものとする。

[0213] また、この形態では、コンピュータ上で所定のプログラムを実行させることにより、本装置を構成することとしたが、これらの処理内容の少なくとも一部をハードウェア的に実現することとしてもよい。

請求の範囲

[請求項1] p を1以上の整数とし、 $a[1], a[2], \dots, a[p]$ を所定の時間区間の音信号を線形予測分析して得られる線形予測係数列とし、 $\omega[1], \omega[2], \dots, \omega[p]$ を上記線形予測係数列 $a[1], a[2], \dots, a[p]$ に由来する周波数領域パラメータ列とし、

上記周波数領域パラメータ列 $\omega[1], \omega[2], \dots, \omega[p]$ を入力として、変換後周波数領域パラメータ列 $\sim\omega[1], \sim\omega[2], \dots, \sim\omega[p]$ を求めるパラメータ列変換ステップを含み、

上記パラメータ列変換ステップは、

上記変換後周波数領域パラメータ列 $\sim\omega[1], \sim\omega[2], \dots, \sim\omega[p]$ における各 $\sim\omega[i]$ ($i=1, 2, \dots, p$) を、

$\omega[i]$ と $\omega[i]$ に近接する1つまたは複数の周波数領域パラメータとの値の関係に基づく線形変換により変換後周波数領域パラメータ $\sim\omega[i]$ の値を求める

周波数領域パラメータ列生成方法。

[請求項2] 請求項1に記載の周波数領域パラメータ列生成方法であって、

上記線形変換は、

上記周波数領域パラメータ列 $\omega[1], \omega[2], \dots, \omega[p]$ よりも、上記変換後周波数領域パラメータ列のほうが、パラメータ値の間隔が均等間隔に近くなるような、または、均等間隔から遠くなるような、線形変換である

周波数領域パラメータ列生成方法。

[請求項3] p を1以上の整数とし、 $a[1], a[2], \dots, a[p]$ を所定の時間区間の音信号を線形予測分析して得られる線形予測係数列とし、 $\omega[1], \omega[2], \dots, \omega[p]$ を、

上記線形予測係数列 $a[1], a[2], \dots, a[p]$ に由来するLSPパラメータ列、

上記線形予測係数列 $a[1], a[2], \dots, a[p]$ に由来するISPパラメー

タ列、

上記線形予測係数列 $a[1], a[2], \dots, a[p]$ に由来するLSFパラメータ列、

上記線形予測係数列 $a[1], a[2], \dots, a[p]$ に由来するISFパラメータ列、

上記線形予測係数列 $a[1], a[2], \dots, a[p]$ に由来し、かつ、 $\omega[1], \omega[2] \dots, \omega[p-1]$ の全てが0から π までの間に存在し、かつ、線形予測係数列に含まれる全ての線形予測係数が0である場合には $\omega[1], \omega[2] \dots, \omega[p-1]$ が0から π までの間に均等間隔に存在する周波数領域パラメータ列、のいずれかとし、

γ_1 及び γ_2 をそれぞれ1以下の正の定数である補正係数とし、 K を予め定められた $p \times p$ の帯行列とし、

次式により定義される変換後周波数領域パラメータ列 $\tilde{\omega}[1], \tilde{\omega}[2], \dots, \tilde{\omega}[p]$ を生成するパラメータ列変換ステップを含む
[数30]

$$\begin{pmatrix} \tilde{\omega}[1] \\ \tilde{\omega}[2] \\ \vdots \\ \tilde{\omega}[p] \end{pmatrix} = K \begin{pmatrix} \omega[1] - \frac{\pi}{p+1} \\ \omega[2] - \frac{2\pi}{p+1} \\ \vdots \\ \omega[p] - \frac{p\pi}{p+1} \end{pmatrix} (\gamma_2 - \gamma_1) + \begin{pmatrix} \omega[1] \\ \omega[2] \\ \vdots \\ \omega[p] \end{pmatrix}$$

周波数領域パラメータ列生成方法。

[請求項4]

請求項3に記載の周波数領域パラメータ列生成方法であって、

上記帯行列 K は、対角要素が0以上の値であり、行方向において対角要素に隣接する要素が0以下の値である

周波数領域パラメータ列生成方法。

[請求項5]

p を1以上の整数とし、 $a[1], a[2], \dots, a[p]$ を所定の時間区間の音信号を線形予測分析して得られる線形予測係数列とし、 $\omega[1], \omega[2], \dots$

, $\omega[p]$ を上記線形予測係数列 $a[1], a[2], \dots, a[p]$ に由来する周波数領域パラメータ列とし、

上記周波数領域パラメータ列 $\omega[1], \omega[2], \dots, \omega[p]$ を入力として、変換後周波数領域パラメータ列 $\tilde{\omega}[1], \tilde{\omega}[2], \dots, \tilde{\omega}[p]$ を求めるパラメータ列変換ステップを含み、

上記パラメータ列変換ステップは、

上記変換後周波数領域パラメータ列 $\tilde{\omega}[1], \tilde{\omega}[2], \dots, \tilde{\omega}[p]$ における各 $\tilde{\omega}[i]$ ($i=1, 2, \dots, p$) を、

$\omega[i]$ が $\omega[i+1]$ と $\omega[i-1]$ との中点よりも $\omega[i+1]$ に近い場合には、 $\tilde{\omega}[i]$ が $\tilde{\omega}[i+1]$ と $\tilde{\omega}[i-1]$ との中点よりも $\tilde{\omega}[i+1]$ に近く、かつ、 $\omega[i+1]-\omega[i]$ よりも $\tilde{\omega}[i+1]-\tilde{\omega}[i]$ の方が値が小さくなるように求め、

$\omega[i]$ が $\omega[i+1]$ と $\omega[i-1]$ との中点よりも $\omega[i-1]$ に近い場合には、 $\tilde{\omega}[i]$ が $\tilde{\omega}[i+1]$ と $\tilde{\omega}[i-1]$ との中点よりも $\tilde{\omega}[i-1]$ に近く、かつ、 $\omega[i]-\omega[i-1]$ よりも $\tilde{\omega}[i]-\tilde{\omega}[i-1]$ の方が値が小さくなるように求める

周波数領域パラメータ列生成方法。

[請求項6]

p を1以上の整数とし、 $a[1], a[2], \dots, a[p]$ を所定の時間区間の音信号を線形予測分析して得られる線形予測係数列とし、 $\omega[1], \omega[2], \dots, \omega[p]$ を上記線形予測係数列 $a[1], a[2], \dots, a[p]$ に由来する周波数領域パラメータ列とし、

上記周波数領域パラメータ列 $\omega[1], \omega[2], \dots, \omega[p]$ を入力として、変換後周波数領域パラメータ列 $\tilde{\omega}[1], \tilde{\omega}[2], \dots, \tilde{\omega}[p]$ を求めるパラメータ列変換ステップを含み、

上記パラメータ列変換ステップは、

上記変換後周波数領域パラメータ列 $\tilde{\omega}[1], \tilde{\omega}[2], \dots, \tilde{\omega}[p]$ における各 $\tilde{\omega}[i]$ ($i=1, 2, \dots, p$) を、

$\omega[i]$ が $\omega[i+1]$ と $\omega[i-1]$ との中点よりも $\omega[i+1]$ に近い場合には、

$\sim\omega[i]$ が $\sim\omega[i+1]$ と $\sim\omega[i-1]$ との中点よりも $\sim\omega[i+1]$ に近く、かつ、 $\omega[i+1]-\omega[i]$ よりも $\sim\omega[i+1]-\sim\omega[i]$ の方が値が大きくなるように求め、

$\omega[i]$ が $\omega[i+1]$ と $\omega[i-1]$ との中点よりも $\omega[i-1]$ に近い場合には、 $\sim\omega[i]$ が $\sim\omega[i+1]$ と $\sim\omega[i-1]$ との中点よりも $\sim\omega[i-1]$ に近く、かつ、 $\omega[i]-\omega[i-1]$ よりも $\sim\omega[i]-\sim\omega[i-1]$ の方が値が大きくなるように求める

周波数領域パラメータ列生成方法。

[請求項7] 請求項1から6のいずれかに記載の周波数領域パラメータ列生成方法であって、

γ_1 を1以下の正の定数とし、

上記周波数領域パラメータ列 $\omega[1], \omega[2], \dots, \omega[p]$ における各 $\omega[i]$ ($i=1, 2, \dots, p$) は、 $a_{\gamma_1}[i]=a[i] \times (\gamma_1)^i$ として、 $a_{\gamma_1}[1], a_{\gamma_1}[2], \dots, a_{\gamma_1}[p]$ と等価な周波数領域のパラメータまたはその量子化値である

周波数領域パラメータ列生成方法。

[請求項8] 請求項1から7のいずれかに記載の周波数領域パラメータ列生成方法の各ステップを含む符号化方法であって、

γ を1以下の正の定数である補正係数とし、

上記線形予測係数列 $a[1], a[2], \dots, a[p]$ を上記補正係数 γ を用いて補正した補正済線形予測係数列 $a_\gamma[1], a_\gamma[2], \dots, a_\gamma[p]$ を生成する線形予測係数補正ステップと、

上記補正済線形予測係数列 $a_\gamma[1], a_\gamma[2], \dots, a_\gamma[p]$ を用いて補正済LSPパラメータ列 $\theta_\gamma[1], \theta_\gamma[2], \dots, \theta_\gamma[p]$ を生成する補正済LSP生成ステップと、

上記補正済LSPパラメータ列 $\theta_\gamma[1], \theta_\gamma[2], \dots, \theta_\gamma[p]$ を符号化して、補正済LSP符号及び上記補正済LSP符号に対応する補正済量子化済LSPパラメータ列 $\hat{\theta}_\gamma[1], \hat{\theta}_\gamma[2], \dots, \hat{\theta}_\gamma[p]$ を生成する補正済LSP符号化ステップと、

上記周波数領域パラメータ列 $\omega[1], \omega[2], \dots, \omega[p]$ を上記補正量子化済LSPパラメータ列 $\hat{\theta}_\gamma[1], \hat{\theta}_\gamma[2], \dots, \hat{\theta}_\gamma[p]$ とし、 $\gamma_1 = \gamma$ とし、 $\gamma_2 = 1$ とし、上記パラメータ列変換ステップを実行することにより、上記変換後周波数領域パラメータ列 $\tilde{\omega}[1], \tilde{\omega}[2], \dots, \tilde{\omega}[p]$ を近似量子化済LSPパラメータ列 $\hat{\theta}_{app}[1], \hat{\theta}_{app}[2], \dots, \hat{\theta}_{app}[p]$ として生成するLSP線形変換ステップと、

上記補正量子化済LSPパラメータ列 $\hat{\theta}_\gamma[1], \hat{\theta}_\gamma[2], \dots, \hat{\theta}_\gamma[p]$ を線形予測係数に変換した補正量子化済線形予測係数列 $\hat{a}_\gamma[1], \hat{a}_\gamma[2], \dots, \hat{a}_\gamma[p]$ を生成する量子化済線形予測係数列生成ステップと、

上記補正量子化済線形予測係数列 $\hat{a}_\gamma[1], \hat{a}_\gamma[2], \dots, \hat{a}_\gamma[p]$ に対応する周波数領域の系列である量子化済平滑化済パワースペクトル包絡系列 $\hat{W}_\gamma[1], \hat{W}_\gamma[2], \dots, \hat{W}_\gamma[N]$ を計算する量子化済平滑化済パワースペクトル包絡系列計算ステップと、

上記音信号に対応する周波数領域サンプル列 $X[1], X[2], \dots, X[N]$ を、上記量子化済平滑化済パワースペクトル包絡系列 $\hat{W}_\gamma[1], \hat{W}_\gamma[2], \dots, \hat{W}_\gamma[N]$ を用いて符号化した周波数領域信号符号を生成する周波数領域符号化ステップと、

上記線形予測係数列 $a[1], a[2], \dots, a[p]$ を用いてLSPパラメータ列 $\theta[1], \theta[2], \dots, \theta[p]$ を生成するLSP生成ステップと、

上記LSPパラメータ列 $\theta[1], \theta[2], \dots, \theta[p]$ を符号化して、LSP符号及び上記LSP符号に対応する量子化済LSPパラメータ列 $\hat{\theta}[1], \hat{\theta}[2], \dots, \hat{\theta}[p]$ を生成するLSP符号化ステップと、

上記音信号を、前の時間区間の上記LSP符号化ステップで得た量子化済LSPパラメータ列と、前の時間区間のLSP線形変換ステップで得た近似量子化済LSPパラメータ列のいずれかと、上記所定の時間区間の量子化済LSPパラメータ列とを用いて、符号化して時間領域信号符号を生成する時間領域符号化ステップと、

を含む符号化方法。

[請求項9]

請求項1から7のいずれかに記載の周波数領域パラメータ列生成方法の各ステップを含む符号化方法であって、

γ を1以下の正の定数である補正係数とし、

上記線形予測係数列 $a[1], a[2], \dots, a[p]$ を上記補正係数 γ を用いて補正した補正済線形予測係数列 $a_\gamma[1], a_\gamma[2], \dots, a_\gamma[p]$ を生成する線形予測係数補正ステップと、

上記補正済線形予測係数列 $a_\gamma[1], a_\gamma[2], \dots, a_\gamma[p]$ を用いて補正済LSPパラメータ列 $\theta_\gamma[1], \theta_\gamma[2], \dots, \theta_\gamma[p]$ を生成する補正済LSP生成ステップと、

上記補正済LSPパラメータ列 $\theta_\gamma[1], \theta_\gamma[2], \dots, \theta_\gamma[p]$ を符号化して、補正済LSP符号及び上記補正済LSP符号に対応する補正済量子化済LSPパラメータ列 $\hat{\theta}_\gamma[1], \hat{\theta}_\gamma[2], \dots, \hat{\theta}_\gamma[p]$ を生成する補正済LSP符号化ステップと、

上記周波数領域パラメータ列 $\omega[1], \omega[2], \dots, \omega[p]$ を上記補正済量子化済LSPパラメータ列 $\hat{\theta}_\gamma[1], \hat{\theta}_\gamma[2], \dots, \hat{\theta}_\gamma[p]$ とし、 $\gamma_1 = \gamma$ とし、 $\gamma_2 = 1$ とし、上記パラメータ列変換ステップを実行することにより、上記変換後周波数領域パラメータ列 $\tilde{\omega}[1], \tilde{\omega}[2], \dots, \tilde{\omega}[p]$ を近似量子化済LSPパラメータ列 $\hat{\theta}_{app}[1], \hat{\theta}_{app}[2], \dots, \hat{\theta}_{app}[p]$ として生成するLSP線形変換ステップと、

上記補正済量子化済LSPパラメータ列 $\hat{\theta}_\gamma[1], \hat{\theta}_\gamma[2], \dots, \hat{\theta}_\gamma[p]$ に基づいて量子化済平滑化済パワースペクトル包絡系列 $\hat{W}_\gamma[1], \hat{W}_\gamma[2], \dots, \hat{W}_\gamma[N]$ を計算する量子化済平滑化済パワースペクトル包絡系列計算ステップと、

上記音信号に対応する周波数領域サンプル列 $X[1], X[2], \dots, X[N]$ を、上記量子化済平滑化済パワースペクトル包絡系列 $\hat{W}_\gamma[1], \hat{W}_\gamma[2], \dots, \hat{W}_\gamma[N]$ を用いて符号化した周波数領域信号符号を生成する周波数領域符号化ステップと、

上記線形予測係数列 $a[1], a[2], \dots, a[p]$ を用いてLSPパラメータ列 $\theta[1], \theta[2], \dots, \theta[p]$ を生成するLSP生成ステップと、

上記LSPパラメータ列 $\theta[1], \theta[2], \dots, \theta[p]$ を符号化して、LSP符号及び上記LSP符号に対応する量子化済LSPパラメータ列 $\hat{\theta}[1], \hat{\theta}[2], \dots, \hat{\theta}[p]$ を生成するLSP符号化ステップと、

上記音信号を、前の時間区間の上記LSP符号化ステップで得た量子化済LSPパラメータ列と、前の時間区間のLSP線形変換ステップで得た近似量子化済LSPパラメータ列のいずれかと、上記所定の時間区間の量子化済LSPパラメータ列とを用いて、符号化して時間領域信号符号を生成する時間領域符号化ステップと、

を含む符号化方法。

[請求項10]

請求項8または9に記載の符号化方法であって、

上記周波数領域符号化ステップで生成した周波数領域信号符号と、上記時間領域符号化ステップで生成した時間領域信号符号と、のいずれかを入力する出力ステップ

を更に有し、

上記時間領域符号化ステップは、

前の時間区間の出力ステップにおいて周波数領域信号符号が出力された場合には、前の時間区間のLSP線形変換ステップで得た近似量子化済LSPパラメータ列を用いた符号化を行い、

前の時間区間の出力ステップにおいて時間領域信号符号が出力された場合には、前の時間区間のLSP生成ステップで得た量子化済LSPパラメータ列を用いた符号化を行う

符号化方法。

[請求項11]

請求項1から7のいずれかに記載の周波数領域パラメータ列生成方法の各ステップを含む復号方法であって、

入力された補正済LSP符号を復号して復号補正済LSPパラメータ列 $\hat{\theta}_\gamma[1], \hat{\theta}_\gamma[2], \dots, \hat{\theta}_\gamma[p]$ を得る補正済LSP符号復号ステ

ップと、

上記周波数領域パラメータ列 $\omega[1], \omega[2], \dots, \omega[p]$ を上記復号補正済LSPパラメータ列 $\hat{\theta}_\gamma[1], \hat{\theta}_\gamma[2], \dots, \hat{\theta}_\gamma[p]$ とし、 $\gamma_1=\gamma$ とし、 $\gamma_2=1$ とし、上記パラメータ列変換ステップを実行することにより、上記変換後周波数領域パラメータ列 $\tilde{\omega}[1], \tilde{\omega}[2], \dots, \tilde{\omega}[p]$ を復号近似LSPパラメータ列 $\hat{\theta}_{app}[1], \hat{\theta}_{app}[2], \dots, \hat{\theta}_{app}[p]$ として生成する復号LSP線形変換ステップと、

上記復号補正済LSPパラメータ列 $\hat{\theta}_\gamma[1], \hat{\theta}_\gamma[2], \dots, \hat{\theta}_\gamma[p]$ を線形予測係数に変換した復号補正済線形予測係数列 $\hat{a}_\gamma[1], \hat{a}_\gamma[2], \dots, \hat{a}_\gamma[p]$ を生成する復号線形予測係数列生成ステップと、

上記復号補正済線形予測係数列 $\hat{a}_\gamma[1], \hat{a}_\gamma[2], \dots, \hat{a}_\gamma[p]$ に対応する周波数領域の系列である復号平滑化済パワースペクトル包絡系列 $\hat{W}_\gamma[1], \hat{W}_\gamma[2], \dots, \hat{W}_\gamma[N]$ を計算する復号平滑化済パワースペクトル包絡系列計算ステップと、

入力された周波数領域信号符号を復号して得られた周波数領域信号列と、上記復号平滑化済パワースペクトル包絡系列 $\hat{W}_\gamma[1], \hat{W}_\gamma[2], \dots, \hat{W}_\gamma[N]$ とを用いて復号音響信号を生成する周波数領域復号ステップと、

入力されたLSP符号を復号して復号LSPパラメータ列 $\hat{\theta}[1], \hat{\theta}[2], \dots, \hat{\theta}[p]$ を得るLSP符号復号ステップと、

入力された時間領域信号符号を復号し、前の時間区間の上記LSP符号復号ステップで得た復号LSPパラメータ列と、前の時間区間の上記LSP線形変換ステップで得た復号近似LSPパラメータ列のいずれかと、上記所定の時間区間の復号LSPパラメータ列とを用いて合成して、復号音響信号を生成する時間領域復号ステップと、

を含む復号方法。

[請求項12]

請求項1から7のいずれかに記載の周波数領域パラメータ列生成方法の各ステップを含む復号方法であって、

入力された補正済LSP符号を復号して復号補正済LSPパラメータ列 $\hat{\theta}_\gamma[1], \hat{\theta}_\gamma[2], \dots, \hat{\theta}_\gamma[p]$ を得る補正済LSP符号復号ステップと、

上記周波数領域パラメータ列 $\omega[1], \omega[2], \dots, \omega[p]$ を上記復号補正済LSPパラメータ列 $\hat{\theta}_\gamma[1], \hat{\theta}_\gamma[2], \dots, \hat{\theta}_\gamma[p]$ とし、 $\gamma_1 = \gamma$ とし、 $\gamma_2 = 1$ とし、上記パラメータ列変換ステップを実行することにより、上記変換後周波数領域パラメータ列 $\tilde{\omega}[1], \tilde{\omega}[2], \dots, \tilde{\omega}[p]$ を復号近似LSPパラメータ列 $\hat{\theta}_{app}[1], \hat{\theta}_{app}[2], \dots, \hat{\theta}_{app}[p]$ として生成する復号LSP線形変換ステップと、

上記復号補正済LSPパラメータ列 $\hat{\theta}_\gamma[1], \hat{\theta}_\gamma[2], \dots, \hat{\theta}_\gamma[p]$ に基づいて復号平滑化済パワースペクトル包絡系列 $\hat{W}_\gamma[1], \hat{W}_\gamma[2], \dots, \hat{W}_\gamma[N]$ を計算する復号平滑化済パワースペクトル包絡系列計算ステップと、

入力された周波数領域信号符号を復号して得られた周波数領域信号列と、上記復号平滑化済パワースペクトル包絡系列 $\hat{W}_\gamma[1], \hat{W}_\gamma[2], \dots, \hat{W}_\gamma[N]$ とを用いて復号音響信号を生成する周波数領域復号ステップと、

入力された周波数領域信号符号を復号して得られた周波数領域信号列と、上記復号平滑化済パワースペクトル包絡系列 $\hat{W}_\gamma[1], \hat{W}_\gamma[2], \dots, \hat{W}_\gamma[N]$ とを用いて復号音響信号を生成する周波数領域復号ステップと、

入力されたLSP符号を復号して復号LSPパラメータ列 $\hat{\theta}[1], \hat{\theta}[2], \dots, \hat{\theta}[p]$ を得るLSP符号復号ステップと、

入力された時間領域信号符号を復号し、前の時間区間の上記LSP符号復号ステップで得た復号LSPパラメータ列と、前の時間区間の上記LSP線形変換ステップで得た復号近似LSPパラメータ列のいずれかと、上記所定の時間区間の復号LSPパラメータ列とを用いて合成して、復号音響信号を生成する時間領域復号ステップと、

を含む復号方法。

[請求項13]

p を1以上の整数とし、 $a[1], a[2], \dots, a[p]$ を所定の時間区間の音信号を線形予測分析して得られる線形予測係数列とし、 $\omega[1], \omega[2], \dots, \omega[p]$ を上記線形予測係数列 $a[1], a[2], \dots, a[p]$ に由来する周波数領域パラメータ列とし、

上記周波数領域パラメータ列 $\omega[1], \omega[2], \dots, \omega[p]$ を入力として、変換後周波数領域パラメータ列 $\tilde{\omega}[1], \tilde{\omega}[2], \dots, \tilde{\omega}[p]$ を求めるパラメータ列変換部を含み、

上記パラメータ列変換部は、

上記変換後周波数領域パラメータ列 $\tilde{\omega}[1], \tilde{\omega}[2], \dots, \tilde{\omega}[p]$ における各 $\tilde{\omega}[i]$ ($i=1, 2, \dots, p$) を、

$\omega[i]$ と $\omega[i]$ に近接する1つまたは複数の周波数領域パラメータとの値の関係に基づく線形変換により変換後周波数領域パラメータ $\tilde{\omega}[i]$ の値を求める

周波数領域パラメータ列生成装置。

[請求項14]

p を1以上の整数とし、 $a[1], a[2], \dots, a[p]$ を所定の時間区間の音信号を線形予測分析して得られる線形予測係数列とし、

$\omega[1], \omega[2], \dots, \omega[p]$ を、

上記線形予測係数列 $a[1], a[2], \dots, a[p]$ に由来するL S Pパラメータ列、

上記線形予測係数列 $a[1], a[2], \dots, a[p]$ に由来するI S Pパラメータ列、

上記線形予測係数列 $a[1], a[2], \dots, a[p]$ に由来するL S Fパラメータ列、

上記線形予測係数列 $a[1], a[2], \dots, a[p]$ に由来するI S Fパラメータ列、

上記線形予測係数列 $a[1], a[2], \dots, a[p]$ に由来し、かつ、 $\omega[1], \omega[2], \dots, \omega[p-1]$ の全てが0から π までの間に存在し、かつ、線形予測係

数列に含まれる全ての線形予測係数が0である場合には $\omega[1], \omega[2], \dots, \omega[p-1]$ が0から π までの間に均等間隔に存在する周波数領域パラメータ列、のいずれかとし、

γ_1 及び γ_2 をそれぞれ1以下の正の定数である補正係数とし、Kを予め定められた $p \times p$ の帯行列とし、

次式により定義される変換後周波数領域パラメータ列 $\tilde{\omega}[1], \tilde{\omega}[2], \dots, \tilde{\omega}[p]$ を生成するパラメータ列変換部を含む

[数31]

$$\begin{pmatrix} \tilde{\omega}[1] \\ \tilde{\omega}[2] \\ \vdots \\ \tilde{\omega}[p] \end{pmatrix} = K \begin{pmatrix} \omega[1] - \frac{\pi}{p+1} \\ \omega[2] - \frac{2\pi}{p+1} \\ \vdots \\ \omega[p] - \frac{p\pi}{p+1} \end{pmatrix} (\gamma_2 - \gamma_1) + \begin{pmatrix} \omega[1] \\ \omega[2] \\ \vdots \\ \omega[p] \end{pmatrix}$$

周波数領域パラメータ列生成装置。

[請求項15]

請求項14に記載の周波数領域パラメータ列生成装置であって、

上記帯行列Kは、対角要素が0以上の値であり、行方向において対角要素に隣接する要素が0以下の値である

周波数領域パラメータ列生成装置。

[請求項16]

p を1以上の整数とし、 $a[1], a[2], \dots, a[p]$ を所定の時間区間の音信号を線形予測分析して得られる線形予測係数列とし、 $\omega[1], \omega[2], \dots, \omega[p]$ を上記線形予測係数列 $a[1], a[2], \dots, a[p]$ に由来する周波数領域パラメータ列とし、

上記周波数領域パラメータ列 $\omega[1], \omega[2], \dots, \omega[p]$ を入力として、変換後周波数領域パラメータ列 $\tilde{\omega}[1], \tilde{\omega}[2], \dots, \tilde{\omega}[p]$ を求めるパラメータ列変換部を含み、

上記パラメータ列変換部は、

上記変換後周波数領域パラメータ列 $\tilde{\omega}[1], \tilde{\omega}[2], \dots, \tilde{\omega}[p]$ にお

ける各 $\tilde{\omega}[i]$ ($i=1, 2, \dots, p$) を、

$\omega[i]$ が $\omega[i+1]$ と $\omega[i-1]$ との中点よりも $\omega[i+1]$ に近い場合には、 $\tilde{\omega}[i]$ が $\tilde{\omega}[i+1]$ と $\tilde{\omega}[i-1]$ との中点よりも $\tilde{\omega}[i+1]$ に近く、かつ、 $\omega[i+1]-\omega[i]$ よりも $\tilde{\omega}[i+1]-\tilde{\omega}[i]$ の方が値が小さくなるように求め、

$\omega[i]$ が $\omega[i+1]$ と $\omega[i-1]$ との中点よりも $\omega[i-1]$ に近い場合には、 $\tilde{\omega}[i]$ が $\tilde{\omega}[i+1]$ と $\tilde{\omega}[i-1]$ との中点よりも $\tilde{\omega}[i-1]$ に近く、かつ、 $\omega[i]-\omega[i-1]$ よりも $\tilde{\omega}[i]-\tilde{\omega}[i-1]$ の方が値が小さくなるように求める

周波数領域パラメータ列生成装置。

[請求項17]

p を1以上の整数とし、 $a[1], a[2], \dots, a[p]$ を所定の時間区間の音信号を線形予測分析して得られる線形予測係数列とし、 $\omega[1], \omega[2], \dots, \omega[p]$ を上記線形予測係数列 $a[1], a[2], \dots, a[p]$ に由来する周波数領域パラメータ列とし、

上記周波数領域パラメータ列 $\omega[1], \omega[2], \dots, \omega[p]$ を入力として、変換後周波数領域パラメータ列 $\tilde{\omega}[1], \tilde{\omega}[2], \dots, \tilde{\omega}[p]$ を求めるパラメータ列変換部を含み、

上記パラメータ列変換部は、

上記変換後周波数領域パラメータ列 $\tilde{\omega}[1], \tilde{\omega}[2], \dots, \tilde{\omega}[p]$ における各 $\tilde{\omega}[i]$ ($i=1, 2, \dots, p$) を、

$\omega[i]$ が $\omega[i+1]$ と $\omega[i-1]$ との中点よりも $\omega[i+1]$ に近い場合には、 $\tilde{\omega}[i]$ が $\tilde{\omega}[i+1]$ と $\tilde{\omega}[i-1]$ との中点よりも $\tilde{\omega}[i+1]$ に近く、かつ、 $\omega[i+1]-\omega[i]$ よりも $\tilde{\omega}[i+1]-\tilde{\omega}[i]$ の方が値が大きくなるように求め、

$\omega[i]$ が $\omega[i+1]$ と $\omega[i-1]$ との中点よりも $\omega[i-1]$ に近い場合には、 $\tilde{\omega}[i]$ が $\tilde{\omega}[i+1]$ と $\tilde{\omega}[i-1]$ との中点よりも $\tilde{\omega}[i-1]$ に近く、かつ、 $\omega[i]-\omega[i-1]$ よりも $\tilde{\omega}[i]-\tilde{\omega}[i-1]$ の方が値が大きくなるように求める

周波数領域パラメータ列生成装置。

[請求項18]

請求項13から17のいずれかに記載の周波数領域パラメータ列生成装置の各部を含む符号化装置であって、

γ を1以下の正の定数である補正係数とし、

上記線形予測係数列 $a[1], a[2], \dots, a[p]$ を上記補正係数 γ を用いて補正した補正済線形予測係数列 $a_\gamma[1], a_\gamma[2], \dots, a_\gamma[p]$ を生成する線形予測係数補正部と、

上記補正済線形予測係数列 $a_\gamma[1], a_\gamma[2], \dots, a_\gamma[p]$ を用いて補正済LSPパラメータ列 $\theta_\gamma[1], \theta_\gamma[2], \dots, \theta_\gamma[p]$ を生成する補正済LSP生成部と、

上記補正済LSPパラメータ列 $\theta_\gamma[1], \theta_\gamma[2], \dots, \theta_\gamma[p]$ を符号化して、補正済LSP符号及び上記補正済LSP符号に対応する補正済量子化済LSPパラメータ列 $\hat{\theta}_\gamma[1], \hat{\theta}_\gamma[2], \dots, \hat{\theta}_\gamma[p]$ を生成する補正済LSP符号化部と、

上記周波数領域パラメータ列 $\omega[1], \omega[2], \dots, \omega[p]$ を上記補正済量子化済LSPパラメータ列 $\hat{\theta}_\gamma[1], \hat{\theta}_\gamma[2], \dots, \hat{\theta}_\gamma[p]$ とし、 $\gamma_1 = \gamma$ とし、 $\gamma_2 = 1$ とし、上記パラメータ列変換部を実行することにより、上記変換後周波数領域パラメータ列 $\tilde{\omega}[1], \tilde{\omega}[2], \dots, \tilde{\omega}[p]$ を近似量子化済LSPパラメータ列 $\hat{\theta}_{app}[1], \hat{\theta}_{app}[2], \dots, \hat{\theta}_{app}[p]$ として生成するLSP線形変換部と、

上記補正済量子化済LSPパラメータ列 $\hat{\theta}_\gamma[1], \hat{\theta}_\gamma[2], \dots, \hat{\theta}_\gamma[p]$ を線形予測係数に変換した補正済量子化済線形予測係数列 $\hat{a}_\gamma[1], \hat{a}_\gamma[2], \dots, \hat{a}_\gamma[p]$ を生成する量子化済線形予測係数列生成部と、

上記補正済量子化済線形予測係数列 $\hat{a}_\gamma[1], \hat{a}_\gamma[2], \dots, \hat{a}_\gamma[p]$ に対応する周波数領域の系列である量子化済平滑化済パワースペクトル包絡系列 $\hat{W}_\gamma[1], \hat{W}_\gamma[2], \dots, \hat{W}_\gamma[N]$ を計算する量子化済平滑化済パワースペクトル包絡系列計算部と、

上記音信号に対応する周波数領域サンプル列 $X[1], X[2], \dots, X[N]$ を

、上記量子化済平滑化済パワースペクトル包絡系列 $\hat{W}_\gamma[1], \hat{W}_\gamma[2], \dots, \hat{W}_\gamma[N]$ を用いて符号化した周波数領域信号符号を生成する周波数領域符号化部と、

上記線形予測係数列 $a[1], a[2], \dots, a[p]$ を用いてLSPパラメータ列 $\theta[1], \theta[2], \dots, \theta[p]$ を生成するLSP生成部と、

上記LSPパラメータ列 $\theta[1], \theta[2], \dots, \theta[p]$ を符号化して、LSP符号及び上記LSP符号に対応する量子化済LSPパラメータ列 $\hat{\theta}[1], \hat{\theta}[2], \dots, \hat{\theta}[p]$ を生成するLSP符号化部と、

上記音信号を、前の時間区間の上記LSP符号化ステップで得た量子化済LSPパラメータ列と、前の時間区間のLSP線形変換ステップで得た近似量子化済LSPパラメータ列のいずれかと、上記所定の時間区間の量子化済LSPパラメータ列とを用いて、符号化して時間領域信号符号を生成する時間領域符号化部と、

を含む符号化装置。

[請求項19]

請求項13から17のいずれかに記載の周波数領域パラメータ列生成装置の各部を含む符号化装置であって、

γ を1以下の正の定数である補正係数とし、

上記線形予測係数列 $a[1], a[2], \dots, a[p]$ を上記補正係数 γ を用いて補正した補正済線形予測係数列 $a_\gamma[1], a_\gamma[2], \dots, a_\gamma[p]$ を生成する線形予測係数補正部と、

上記補正済線形予測係数列 $a_\gamma[1], a_\gamma[2], \dots, a_\gamma[p]$ を用いて補正済LSPパラメータ列 $\theta_\gamma[1], \theta_\gamma[2], \dots, \theta_\gamma[p]$ を生成する補正済LSP生成部と、

上記補正済LSPパラメータ列 $\theta_\gamma[1], \theta_\gamma[2], \dots, \theta_\gamma[p]$ を符号化して、補正済LSP符号及び上記補正済LSP符号に対応する補正済LSPパラメータ列の各値を量子化した補正済量子化済LSPパラメータ列 $\hat{\theta}_\gamma[1], \hat{\theta}_\gamma[2], \dots, \hat{\theta}_\gamma[p]$ を生成する補正済LSP符号化部と、

上記周波数領域パラメータ列 $\omega[1], \omega[2], \dots, \omega[p]$ を上記補正量子化済LSPパラメータ列 $\hat{\theta}_\gamma[1], \hat{\theta}_\gamma[2], \dots, \hat{\theta}_\gamma[p]$ とし、 $\gamma_1 = \gamma$ とし、 $\gamma_2 = 1$ とし、上記パラメータ列変換部を実行することにより、上記変換後周波数領域パラメータ列 $\tilde{\omega}[1], \tilde{\omega}[2], \dots, \tilde{\omega}[p]$ を近似量子化済LSPパラメータ列 $\hat{\theta}_{app}[1], \hat{\theta}_{app}[2], \dots, \hat{\theta}_{app}[p]$ として生成するLSP線形変換部と、

上記補正量子化済LSPパラメータ列 $\hat{\theta}_\gamma[1], \hat{\theta}_\gamma[2], \dots, \hat{\theta}_\gamma[p]$ に基づいて量子化済平滑化済パワースペクトル包絡系列 $\hat{W}_\gamma[1], \hat{W}_\gamma[2], \dots, \hat{W}_\gamma[N]$ を計算する量子化済平滑化済パワースペクトル包絡系列計算部と、

上記音信号に対応する周波数領域サンプル列 $X[1], X[2], \dots, X[N]$ を、上記量子化済平滑化済パワースペクトル包絡系列 $\hat{W}_\gamma[1], \hat{W}_\gamma[2], \dots, \hat{W}_\gamma[N]$ を用いて符号化した周波数領域信号符号を生成する周波数領域符号化部と、

上記線形予測係数列 $a[1], a[2], \dots, a[p]$ を用いてLSPパラメータ列 $\theta[1], \theta[2], \dots, \theta[p]$ を生成するLSP生成部と、

上記LSPパラメータ列 $\theta[1], \theta[2], \dots, \theta[p]$ を符号化して、LSP符号及び上記LSP符号に対応する量子化済LSPパラメータ列 $\hat{\theta}[1], \hat{\theta}[2], \dots, \hat{\theta}[p]$ を生成するLSP符号化部と、

上記音信号を、前の時間区間の上記LSP符号化ステップで得た量子化済LSPパラメータ列と、前の時間区間のLSP線形変換ステップで得た近似量子化済LSPパラメータ列のいずれかと、上記所定の時間区間の量子化済LSPパラメータ列とを用いて、符号化して時間領域信号符号を生成する時間領域符号化部と、

を含む符号化装置。

[請求項20]

請求項13から17のいずれかに記載の周波数領域パラメータ列生成装置の各部を含む復号装置であって、

入力された補正済LSP符号を復号して復号補正済LSPパラメー

タ列 $\hat{\theta}_\gamma[1], \hat{\theta}_\gamma[2], \dots, \hat{\theta}_\gamma[p]$ を得る補正済LSP符号復号部と、

上記周波数領域パラメータ列 $\omega[1], \omega[2], \dots, \omega[p]$ を上記復号補正済LSPパラメータ列 $\hat{\theta}_\gamma[1], \hat{\theta}_\gamma[2], \dots, \hat{\theta}_\gamma[p]$ とし、 $\gamma_1=\gamma$ とし、 $\gamma_2=1$ とし、上記パラメータ列変換部を実行することにより、上記変換後周波数領域パラメータ列 $\tilde{\omega}[1], \tilde{\omega}[2], \dots, \tilde{\omega}[p]$ を復号近似LSPパラメータ列 $\hat{\theta}_{app}[1], \hat{\theta}_{app}[2], \dots, \hat{\theta}_{app}[p]$ として生成する復号LSP線形変換部と、

上記復号補正済LSPパラメータ列 $\hat{\theta}_\gamma[1], \hat{\theta}_\gamma[2], \dots, \hat{\theta}_\gamma[p]$ を線形予測係数に変換した復号補正済線形予測係数列 $\hat{a}_\gamma[1], \hat{a}_\gamma[2], \dots, \hat{a}_\gamma[p]$ を生成する復号線形予測係数列生成部と、

上記復号補正済線形予測係数列 $\hat{a}_\gamma[1], \hat{a}_\gamma[2], \dots, \hat{a}_\gamma[p]$ に対応する周波数領域の系列である復号平滑化済パワースペクトル包絡系列 $\hat{W}_\gamma[1], \hat{W}_\gamma[2], \dots, \hat{W}_\gamma[N]$ を計算する復号平滑化済パワースペクトル包絡系列計算部と、

入力された周波数領域信号符号を復号して得られた周波数領域信号列と、上記復号平滑化済パワースペクトル包絡系列 $\hat{W}_\gamma[1], \hat{W}_\gamma[2], \dots, \hat{W}_\gamma[N]$ とを用いて復号音響信号を生成する周波数領域復号部と、

入力されたLSP符号を復号して復号LSPパラメータ列 $\hat{\theta}[1], \hat{\theta}[2], \dots, \hat{\theta}[p]$ を得るLSP符号復号部と、

入力された時間領域信号符号を復号し、前の時間区間の上記LSP符号復号部で得た復号LSPパラメータ列と、前の時間区間の上記LSP線形変換ステップで得た復号近似LSPパラメータ列のいずれかと、上記所定の時間区間の復号LSPパラメータ列とを用いて合成して、復号音響信号を生成する時間領域復号部と、

を含む復号装置。

[請求項21]

請求項13から17のいずれかに記載の周波数領域パラメータ列生成装置の各部を含む復号装置であって、

入力された補正済LSP符号を復号して復号補正済LSPパラメータ列 $\hat{\theta}_\gamma[1], \hat{\theta}_\gamma[2], \dots, \hat{\theta}_\gamma[p]$ を得る補正済LSP符号復号部と、

上記周波数領域パラメータ列 $\omega[1], \omega[2], \dots, \omega[p]$ を上記復号補正済LSPパラメータ列 $\hat{\theta}_\gamma[1], \hat{\theta}_\gamma[2], \dots, \hat{\theta}_\gamma[p]$ とし、 $\gamma_1 = \gamma$ とし、 $\gamma_2 = 1$ とし、上記パラメータ列変換部を実行することにより、上記変換後周波数領域パラメータ列 $\tilde{\omega}[1], \tilde{\omega}[2], \dots, \tilde{\omega}[p]$ を復号近似LSPパラメータ列 $\hat{\theta}_{app}[1], \hat{\theta}_{app}[2], \dots, \hat{\theta}_{app}[p]$ として生成する復号LSP線形変換部と、

上記復号補正済LSPパラメータ列 $\hat{\theta}_\gamma[1], \hat{\theta}_\gamma[2], \dots, \hat{\theta}_\gamma[p]$ に基づいて復号平滑化済パワースペクトル包絡系列 $\hat{W}_\gamma[1], \hat{W}_\gamma[2], \dots, \hat{W}_\gamma[N]$ を計算する復号平滑化済パワースペクトル包絡系列計算部と、

入力された周波数領域信号符号を復号して得られた周波数領域信号列と、上記復号平滑化済パワースペクトル包絡系列 $\hat{W}_\gamma[1], \hat{W}_\gamma[2], \dots, \hat{W}_\gamma[N]$ とを用いて復号音響信号を生成する周波数領域復号部と、

入力された周波数領域信号符号を復号して得られた周波数領域信号列と、上記復号平滑化済パワースペクトル包絡系列 $\hat{W}_\gamma[1], \hat{W}_\gamma[2], \dots, \hat{W}_\gamma[N]$ とを用いて復号音響信号を生成する周波数領域復号部と、

入力されたLSP符号を復号して復号LSPパラメータ列 $\hat{\theta}[1], \hat{\theta}[2], \dots, \hat{\theta}[p]$ を得るLSP符号復号部と、

入力された時間領域信号符号を復号し、前の時間区間の上記LSP符号復号ステップで得た復号LSPパラメータ列と、前の時間区間の上記LSP線形変換ステップで得た復号近似LSPパラメータ列のいずれかと、上記所定の時間区間の復号LSPパラメータ列とを用いて合成して、復号音響信号を生成する時間領域復号部と、

を含む復号装置。

[請求項22]

請求項1から7のいずれかに記載の周波数領域パラメータ列生成方

法の各ステップをコンピュータに実行させるためのプログラム。

[請求項23] 請求項8から10のいずれかに記載の符号化方法の各ステップをコンピュータに実行させるためのプログラム。

[請求項24] 請求項11または12に記載の復号方法の各ステップをコンピュータに実行させるためのプログラム。

[請求項25] 請求項1から7のいずれかに記載の周波数領域パラメータ列生成方法の各ステップをコンピュータに実行させるためのプログラムを記録したコンピュータ読み取り可能な記録媒体。

[請求項26] 請求項8から10のいずれかに記載の符号化方法の各ステップをコンピュータに実行させるためのプログラムを記録したコンピュータ読み取り可能な記録媒体。

[請求項27] 請求項11または12に記載の復号方法の各ステップをコンピュータに実行させるためのプログラムを記録したコンピュータ読み取り可能な記録媒体。

補正された請求の範囲

[2015年7月13日 (13.07.2015) 国際事務局受理]

[請求項1]

p を1以上の整数とし、 $a[1], a[2], \dots, a[p]$ を所定の時間区間の音信号を線形予測分析して得られる線形予測係数列とし、 $\omega[1], \omega[2], \dots, \omega[p]$ を上記線形予測係数列 $a[1], a[2], \dots, a[p]$ に由来する周波数領域パラメータ列とし、

上記周波数領域パラメータ列 $\omega[1], \omega[2], \dots, \omega[p]$ を入力として、変換後周波数領域パラメータ列 $\tilde{\omega}[1], \tilde{\omega}[2], \dots, \tilde{\omega}[p]$ を求めるパラメータ列変換ステップを含み、

上記パラメータ列変換ステップは、

上記変換後周波数領域パラメータ列 $\tilde{\omega}[1], \tilde{\omega}[2], \dots, \tilde{\omega}[p]$ における各 $\tilde{\omega}[i]$ ($i=1, 2, \dots, p$)を、

$\omega[i]$ と $\omega[i]$ に近接する1つまたは複数の周波数領域パラメータとの値の関係に基づく線形変換により変換後周波数領域パラメータ $\tilde{\omega}[i]$ の値を求める

周波数領域パラメータ列生成方法。

[請求項2]

請求項1に記載の周波数領域パラメータ列生成方法であって、

上記線形変換は、

上記周波数領域パラメータ列 $\omega[1], \omega[2], \dots, \omega[p]$ よりも、上記変換後周波数領域パラメータ列のほうが、パラメータ値の間隔が均等間隔に近くなるような、または、均等間隔から遠くなるような、線形変換である

周波数領域パラメータ列生成方法。

[請求項3] (補正後)

p を1以上の整数とし、 $a[1], a[2], \dots, a[p]$ を所定の時間区間の音信号を線形予測分析して得られる線形予測係数列とし、 $\omega[1], \omega[2], \dots, \omega[p]$ を、

上記線形予測係数列 $a[1], a[2], \dots, a[p]$ に由来するLSPパラメータ列、

上記線形予測係数列 $a[1], a[2], \dots, a[p]$ に由来するISPパラメータ列、

タ列、

上記線形予測係数列 $a[1], a[2], \dots, a[p]$ に由来する L S F パラメータ列、

上記線形予測係数列 $a[1], a[2], \dots, a[p]$ に由来する I S F パラメータ列、

上記線形予測係数列 $a[1], a[2], \dots, a[p]$ に由来し、かつ、 $\omega[1], \omega[2], \dots, \omega[p-1]$ の全てが 0 から π までの間に存在し、かつ、線形予測係数列に含まれる全ての線形予測係数が 0 である場合には $\omega[1], \omega[2], \dots, \omega[p-1]$ が 0 から π までの間に均等間隔に存在する周波数領域パラメータ列、のいずれかとし、

γ_1 及び γ_2 をそれぞれ 1 以下の正の定数である補正係数とし、 K を予め定められた、対角要素と、行方向において対角要素に隣接する要素とが非零の値を持つ $p \times p$ の帯行列とし、

次式により定義される変換後周波数領域パラメータ列 $\tilde{\omega}[1], \tilde{\omega}[2], \dots, \tilde{\omega}[p]$ を生成するパラメータ列変換ステップを含む

[数30]

$$\begin{pmatrix} \tilde{\omega}[1] \\ \tilde{\omega}[2] \\ \vdots \\ \tilde{\omega}[p] \end{pmatrix} = K \begin{pmatrix} \omega[1] - \frac{\pi}{p+1} \\ \omega[2] - \frac{2\pi}{p+1} \\ \vdots \\ \omega[p] - \frac{p\pi}{p+1} \end{pmatrix} (\gamma_2 - \gamma_1) + \begin{pmatrix} \omega[1] \\ \omega[2] \\ \vdots \\ \omega[p] \end{pmatrix}$$

周波数領域パラメータ列生成方法。

[請求項4] (補正後) 請求項3に記載の周波数領域パラメータ列生成方法であって、

上記帯行列 K は、対角要素が正の値であり、行方向において対角要素に隣接する要素が負の値である

周波数領域パラメータ列生成方法。

[請求項5] (補正後) p を1以上の整数とし、 $a[1], a[2], \dots, a[p]$ を所定の時間区間の音信号を線形予測分析して得られる線形予測係数列とし、 $\omega[1], \omega[2], \dots, \omega[p]$ を上記線形予測係数列 $a[1], a[2], \dots, a[p]$ に由来し、かつ、 $\omega[1], \omega[2], \dots, \omega[p-1]$ の全てが0から π までの間に存在し、かつ、線形予測係数列に含まれる全ての線形予測係数が0である場合には $\omega[1], \omega[2], \dots, \omega[p-1]$ が0から π までの間に均等間隔に存在する周波数領域パラメータ列とし、

γ_1 及び γ_2 をそれぞれ1以下の正の定数である補正係数とし、 K を予め定められた、対角要素と、行方向において対角要素に隣接する要素とが非零の値を持つ $p \times p$ の帯行列とし、

上記周波数領域パラメータ列 $\omega[1], \omega[2], \dots, \omega[p]$ を入力として、変換後周波数領域パラメータ列 $\tilde{\omega}[1], \tilde{\omega}[2], \dots, \tilde{\omega}[p]$ を求めるパラメータ列変換ステップを含み、

上記パラメータ列変換ステップは、

上記変換後周波数領域パラメータ列 $\tilde{\omega}[1], \tilde{\omega}[2], \dots, \tilde{\omega}[p]$ における各 $\tilde{\omega}[i]$ ($i=1, 2, \dots, p$) を、

$\omega[i]$ が $\omega[i+1]$ と $\omega[i-1]$ との中点よりも $\omega[i+1]$ に近い場合には、 $\tilde{\omega}[i]$ が $\tilde{\omega}[i+1]$ と $\tilde{\omega}[i-1]$ との中点よりも $\tilde{\omega}[i+1]$ に近く、かつ、 $\omega[i+1]-\omega[i]$ よりも $\tilde{\omega}[i+1]-\tilde{\omega}[i]$ の方が値が小さくなるように求め、

$\omega[i]$ が $\omega[i+1]$ と $\omega[i-1]$ との中点よりも $\omega[i-1]$ に近い場合には、 $\tilde{\omega}[i]$ が $\tilde{\omega}[i+1]$ と $\tilde{\omega}[i-1]$ との中点よりも $\tilde{\omega}[i-1]$ に近く、かつ、 $\omega[i]-\omega[i-1]$ よりも $\tilde{\omega}[i]-\tilde{\omega}[i-1]$ の方が値が小さくなるように求めるものであり、

次式により定義される変換後周波数領域パラメータ列 $\tilde{\omega}[1], \tilde{\omega}[2], \dots, \tilde{\omega}[p]$ を生成するものである

[数32]

$$\begin{pmatrix} \tilde{\omega}[1] \\ \tilde{\omega}[2] \\ \vdots \\ \tilde{\omega}[p] \end{pmatrix} = K \begin{pmatrix} \omega[1] - \frac{\pi}{p+1} \\ \omega[2] - \frac{2\pi}{p+1} \\ \vdots \\ \omega[p] - \frac{p\pi}{p+1} \end{pmatrix} (\gamma_2 - \gamma_1) + \begin{pmatrix} \omega[1] \\ \omega[2] \\ \vdots \\ \omega[p] \end{pmatrix}$$

周波数領域パラメータ列生成方法。

[請求項6] (補正後) 請求項3に記載の周波数領域パラメータ列生成方法であつて、

上記帯行列Kは、対角要素が0以上の値であり、行方向において対角要素に隣接する要素が0以下の値である

周波数領域パラメータ列生成方法。

[請求項7] (補正後) pを1以上の整数とし、a[1], a[2], ..., a[p]を所定の時間区間の音信号を線形予測分析して得られる線形予測係数列とし、 $\omega[1]$, $\omega[2]$, ..., $\omega[p]$ を上記線形予測係数列a[1], a[2], ..., a[p]に由来する周波数領域パラメータ列とし、

上記周波数領域パラメータ列 $\omega[1]$, $\omega[2]$, ..., $\omega[p]$ を入力として、変換後周波数領域パラメータ列 $\tilde{\omega}[1]$, $\tilde{\omega}[2]$, ..., $\tilde{\omega}[p]$ を求めるパラメータ列変換ステップを含み、

上記パラメータ列変換ステップは、

上記変換後周波数領域パラメータ列 $\tilde{\omega}[1]$, $\tilde{\omega}[2]$, ..., $\tilde{\omega}[p]$ における各 $\tilde{\omega}[i]$ ($i=1, 2, \dots, p$)を、

$\omega[i]$ が $\omega[i+1]$ と $\omega[i-1]$ との中点よりも $\omega[i+1]$ に近い場合には、 $\tilde{\omega}[i]$ が $\tilde{\omega}[i+1]$ と $\tilde{\omega}[i-1]$ との中点よりも $\tilde{\omega}[i+1]$ に近く、かつ、 $\omega[i+1] - \omega[i]$ よりも $\tilde{\omega}[i+1] - \tilde{\omega}[i]$ の方が値が小さくなるように求め、

$\omega[i]$ が $\omega[i+1]$ と $\omega[i-1]$ との中点よりも $\omega[i-1]$ に近い場合には、 $\tilde{\omega}[i]$ が $\tilde{\omega}[i+1]$ と $\tilde{\omega}[i-1]$ との中点よりも $\tilde{\omega}[i-1]$ に近く、かつ、

$\omega [i]-\omega [i-1]$ よりも $\tilde{\omega} [i]-\tilde{\omega} [i-1]$ の方が値が小さくなるように求める

周波数領域パラメータ列生成方法。

[請求項8] (補正後) p を1以上の整数とし、 $a [1], a [2], \dots, a [p]$ を所定の時間区間の音信号を線形予測分析して得られる線形予測係数列とし、 $\omega [1], \omega [2], \dots, \omega [p]$ を上記線形予測係数列 $a [1], a [2], \dots, a [p]$ に由来する周波数領域パラメータ列とし、

上記周波数領域パラメータ列 $\omega [1], \omega [2], \dots, \omega [p]$ を入力として、変換後周波数領域パラメータ列 $\tilde{\omega} [1], \tilde{\omega} [2], \dots, \tilde{\omega} [p]$ を求めるパラメータ列変換ステップを含み、

上記パラメータ列変換ステップは、

上記変換後周波数領域パラメータ列 $\tilde{\omega} [1], \tilde{\omega} [2], \dots, \tilde{\omega} [p]$ における各 $\tilde{\omega} [i]$ ($i=1, 2, \dots, p$) を、

$\omega [i]$ が $\omega [i+1]$ と $\omega [i-1]$ との中点よりも $\omega [i+1]$ に近い場合には、 $\tilde{\omega} [i]$ が $\tilde{\omega} [i+1]$ と $\tilde{\omega} [i-1]$ との中点よりも $\tilde{\omega} [i+1]$ に近く、かつ、 $\omega [i+1]-\omega [i]$ よりも $\tilde{\omega} [i+1]-\tilde{\omega} [i]$ の方が値が大きくなるように求め、

$\omega [i]$ が $\omega [i+1]$ と $\omega [i-1]$ との中点よりも $\omega [i-1]$ に近い場合には、 $\tilde{\omega} [i]$ が $\tilde{\omega} [i+1]$ と $\tilde{\omega} [i-1]$ との中点よりも $\tilde{\omega} [i-1]$ に近く、かつ、 $\omega [i]-\omega [i-1]$ よりも $\tilde{\omega} [i]-\tilde{\omega} [i-1]$ の方が値が大きくなるように求める

周波数領域パラメータ列生成方法。

[請求項9] (補正後) 請求項1から8のいずれかに記載の周波数領域パラメータ列生成方法であって、

γ_1 を1以下の正の定数とし、

上記周波数領域パラメータ列 $\omega [1], \omega [2], \dots, \omega [p]$ における各 $\omega [i]$ ($i=1, 2, \dots, p$) は、 $a_{\gamma_1} [i]=a [i] \times (\gamma_1)^i$ として、 $a_{\gamma_1} [1], a_{\gamma_1} [2], \dots, a_{\gamma_1} [p]$ と等価な周波数領域のパラメータまたはその量子化値である

周波数領域パラメータ列生成方法。

[請求項10] (補正後) 請求項1から9のいずれかに記載の周波数領域パラメータ

列生成方法の各ステップを含む符号化方法であって、

γ を1以下の正の定数である補正係数とし、

上記線形予測係数列 $a[1], a[2], \dots, a[p]$ を上記補正係数 γ を用いて補正した補正済線形予測係数列 $a_\gamma[1], a_\gamma[2], \dots, a_\gamma[p]$ を生成する線形予測係数補正ステップと、

上記補正済線形予測係数列 $a_\gamma[1], a_\gamma[2], \dots, a_\gamma[p]$ を用いて補正済LSPパラメータ列 $\theta_\gamma[1], \theta_\gamma[2], \dots, \theta_\gamma[p]$ を生成する補正済LSP生成ステップと、

上記補正済LSPパラメータ列 $\theta_\gamma[1], \theta_\gamma[2], \dots, \theta_\gamma[p]$ を符号化して、補正済LSP符号及び上記補正済LSP符号に対応する補正済量子化済LSPパラメータ列 $\hat{\theta}_\gamma[1], \hat{\theta}_\gamma[2], \dots, \hat{\theta}_\gamma[p]$ を生成する補正済LSP符号化ステップと、

上記周波数領域パラメータ列 $\omega[1], \omega[2], \dots, \omega[p]$ を上記補正済量子化済LSPパラメータ列 $\hat{\theta}_\gamma[1], \hat{\theta}_\gamma[2], \dots, \hat{\theta}_\gamma[p]$ とし、 $\gamma_1 = \gamma$ とし、 $\gamma_2 = 1$ とし、上記パラメータ列変換ステップを実行することにより、上記変換後周波数領域パラメータ列 $\tilde{\omega}[1], \tilde{\omega}[2], \dots, \tilde{\omega}[p]$ を近似量子化済LSPパラメータ列 $\hat{\theta}_{app}[1], \hat{\theta}_{app}[2], \dots, \hat{\theta}_{app}[p]$ として生成するLSP線形変換ステップと、

上記補正済量子化済LSPパラメータ列 $\hat{\theta}_\gamma[1], \hat{\theta}_\gamma[2], \dots, \hat{\theta}_\gamma[p]$ を線形予測係数に変換した補正済量子化済線形予測係数列 $\hat{a}_\gamma[1], \hat{a}_\gamma[2], \dots, \hat{a}_\gamma[p]$ を生成する量子化済線形予測係数列生成ステップと、

上記補正済量子化済線形予測係数列 $\hat{a}_\gamma[1], \hat{a}_\gamma[2], \dots, \hat{a}_\gamma[p]$ に対応する周波数領域の系列である量子化済平滑化済パワースペクトル包絡系列 $\hat{W}_\gamma[1], \hat{W}_\gamma[2], \dots, \hat{W}_\gamma[N]$ を計算する量子化済平滑化済パワースペクトル包絡系列計算ステップと、

上記音信号に対応する周波数領域サンプル列 $X[1], X[2], \dots, X[N]$ を、上記量子化済平滑化済パワースペクトル包絡系列 $\hat{W}_\gamma[1], \hat{W}_\gamma[2], \dots, \hat{W}_\gamma[N]$ を用いて符号化した周波数領域信号符号を生成する周波数領域符号化ステップと、

上記線形予測係数列 $a[1], a[2], \dots, a[p]$ を用いてLSPパラメータ列 $\theta[1], \theta[2], \dots, \theta[p]$ を生成するLSP生成ステップと、

上記LSPパラメータ列 $\theta[1], \theta[2], \dots, \theta[p]$ を符号化して、LSP符号及び上記LSP符号に対応する量子化済LSPパラメータ列 $\hat{\theta}[1], \hat{\theta}[2], \dots, \hat{\theta}[p]$ を生成するLSP符号化ステップと、

上記音信号を、前の時間区間の上記LSP符号化ステップで得た量子化済LSPパラメータ列と、前の時間区間のLSP線形変換ステップで得た近似量子化済LSPパラメータ列のいずれかと、上記所定の時間区間の量子化済LSPパラメータ列とを用いて、符号化して時間領域信号符号を生成する時間領域符号化ステップと、

を含む符号化方法。

[請求項11] (補正後) 請求項1から9のいずれかに記載の周波数領域パラメータ列生成方法の各ステップを含む符号化方法であって、

γ を1以下の正の定数である補正係数とし、

上記線形予測係数列 $a[1], a[2], \dots, a[p]$ を上記補正係数 γ を用いて補正した補正済線形予測係数列 $a_\gamma[1], a_\gamma[2], \dots, a_\gamma[p]$ を生成する線形予測係数補正ステップと、

上記補正済線形予測係数列 $a_\gamma[1], a_\gamma[2], \dots, a_\gamma[p]$ を用いて補正済LSPパラメータ列 $\theta_\gamma[1], \theta_\gamma[2], \dots, \theta_\gamma[p]$ を生成する補正済LSP生成ステップと、

上記補正済LSPパラメータ列 $\theta_\gamma[1], \theta_\gamma[2], \dots, \theta_\gamma[p]$ を符号化して、補正済LSP符号及び上記補正済LSP符号に対応する補正済量子化済LSPパラメータ列 $\hat{\theta}_\gamma[1], \hat{\theta}_\gamma[2], \dots, \hat{\theta}_\gamma[p]$ を生成する補正済LSP符号化ステップと、

上記周波数領域パラメータ列 $\omega [1], \omega [2], \dots, \omega [p]$ を上記補正量子化済LSPパラメータ列 $\hat{\theta}_\gamma [1], \hat{\theta}_\gamma [2], \dots, \hat{\theta}_\gamma [p]$ とし、 $\gamma 1 = \gamma$ とし、 $\gamma 2 = 1$ とし、上記パラメータ列変換ステップを実行することにより、上記変換後周波数領域パラメータ列 $\tilde{\omega} [1], \tilde{\omega} [2], \dots, \tilde{\omega} [p]$ を近似量子化済LSPパラメータ列 $\hat{\theta}_{app} [1], \hat{\theta}_{app} [2], \dots, \hat{\theta}_{app} [p]$ として生成するLSP線形変換ステップと、

上記補正量子化済LSPパラメータ列 $\hat{\theta}_\gamma [1], \hat{\theta}_\gamma [2], \dots, \hat{\theta}_\gamma [p]$ に基づいて量子化済平滑化済パワースペクトル包絡系列 $\hat{W}_\gamma [1], \hat{W}_\gamma [2], \dots, \hat{W}_\gamma [N]$ を計算する量子化済平滑化済パワースペクトル包絡系列計算ステップと、

上記音信号に対応する周波数領域サンプル列 $X [1], X [2], \dots, X [N]$ を、上記量子化済平滑化済パワースペクトル包絡系列 $\hat{W}_\gamma [1], \hat{W}_\gamma [2], \dots, \hat{W}_\gamma [N]$ を用いて符号化した周波数領域信号符号を生成する周波数領域符号化ステップと、

上記線形予測係数列 $a [1], a [2], \dots, a [p]$ を用いてLSPパラメータ列 $\theta [1], \theta [2], \dots, \theta [p]$ を生成するLSP生成ステップと、

上記LSPパラメータ列 $\theta [1], \theta [2], \dots, \theta [p]$ を符号化して、LSP符号及び上記LSP符号に対応する量子化済LSPパラメータ列 $\hat{\theta} [1], \hat{\theta} [2], \dots, \hat{\theta} [p]$ を生成するLSP符号化ステップと、

上記音信号を、前の時間区間の上記LSP符号化ステップで得た量子化済LSPパラメータ列と、前の時間区間のLSP線形変換ステップで得た近似量子化済LSPパラメータ列のいずれかと、上記所定の時間区間の量子化済LSPパラメータ列とを用いて、符号化して時間領域信号符号を生成する時間領域符号化ステップと、

を含む符号化方法。

[請求項12] (補正後) 請求項10または11に記載の符号化方法であって、

上記周波数領域符号化ステップで生成した周波数領域信号符号と、上記時間領域符号化ステップで生成した時間領域信号符号と、のいずれ

れかを入力する出力ステップ

を更に有し、

上記時間領域符号化ステップは、

前の時間区間の出力ステップにおいて周波数領域信号符号が出力された場合には、前の時間区間のL S P線形変換ステップで得た近似量子化済L S Pパラメータ列を用いた符号化を行い、

前の時間区間の出力ステップにおいて時間領域信号符号が出力された場合には、前の時間区間のL S P生成ステップで得た量子化済L S Pパラメータ列を用いた符号化を行う

符号化方法。

[請求項13] (補正後) 請求項1から9のいずれかに記載の周波数領域パラメータ列生成方法の各ステップを含む復号方法であって、

入力された補正済L S P符号を復号して復号補正済L S Pパラメータ列 $\hat{\theta}_\gamma[1], \hat{\theta}_\gamma[2], \dots, \hat{\theta}_\gamma[p]$ を得る補正済L S P符号復号ステップと、

上記周波数領域パラメータ列 $\omega[1], \omega[2], \dots, \omega[p]$ を上記復号補正済L S Pパラメータ列 $\hat{\theta}_\gamma[1], \hat{\theta}_\gamma[2], \dots, \hat{\theta}_\gamma[p]$ とし、 $\gamma_1=\gamma$ とし、 $\gamma_2=1$ とし、上記パラメータ列変換ステップを実行することにより、上記変換後周波数領域パラメータ列 $\tilde{\omega}[1], \tilde{\omega}[2], \dots, \tilde{\omega}[p]$ を復号近似L S Pパラメータ列 $\hat{\theta}_{app}[1], \hat{\theta}_{app}[2], \dots, \hat{\theta}_{app}[p]$ として生成する復号L S P線形変換ステップと、

上記復号補正済L S Pパラメータ列 $\hat{\theta}_\gamma[1], \hat{\theta}_\gamma[2], \dots, \hat{\theta}_\gamma[p]$ を線形予測係数に変換した復号補正済線形予測係数列 $\hat{a}_\gamma[1], \hat{a}_\gamma[2], \dots, \hat{a}_\gamma[p]$ を生成する復号線形予測係数列生成ステップと、

上記復号補正済線形予測係数列 $\hat{a}_\gamma[1], \hat{a}_\gamma[2], \dots, \hat{a}_\gamma[p]$ に対応する周波数領域の系列である復号平滑化済パワースペクトル包絡系列 $\hat{W}_\gamma[1], \hat{W}_\gamma[2], \dots, \hat{W}_\gamma[N]$ を計算する復号平滑化済パワースペクトル包絡系列計算ステップと、

入力された周波数領域信号符号を復号して得られた周波数領域信号列と、上記復号平滑化済パワースペクトル包絡系列 $\hat{W}_r[1]$, $\hat{W}_r[2]$, ..., $\hat{W}_r[N]$ とを用いて復号音響信号を生成する周波数領域復号ステップと、

入力されたL S P符号を復号して復号L S Pパラメータ列 $\hat{\theta}[1]$, $\hat{\theta}[2]$, ..., $\hat{\theta}[p]$ を得るL S P符号復号ステップと、

入力された時間領域信号符号を復号し、前の時間区間の上記L S P符号復号ステップで得た復号L S Pパラメータ列と、前の時間区間の上記L S P線形変換ステップで得た復号近似L S Pパラメータ列のいずれかと、上記所定の時間区間の復号L S Pパラメータ列とを用いて合成して、復号音響信号を生成する時間領域復号ステップと、

を含む復号方法。

[請求項14] (補正後) 請求項1から9のいずれかに記載の周波数領域パラメータ列生成方法の各ステップを含む復号方法であって、

入力された補正済L S P符号を復号して復号補正済L S Pパラメータ列 $\hat{\theta}_r[1]$, $\hat{\theta}_r[2]$, ..., $\hat{\theta}_r[p]$ を得る補正済L S P符号復号ステップと、

上記周波数領域パラメータ列 $\omega[1]$, $\omega[2]$, ..., $\omega[p]$ を上記復号補正済L S Pパラメータ列 $\hat{\theta}_r[1]$, $\hat{\theta}_r[2]$, ..., $\hat{\theta}_r[p]$ とし、 $r_1=r$ とし、 $r_2=1$ とし、上記パラメータ列変換ステップを実行することにより、上記変換後周波数領域パラメータ列 $\tilde{\omega}[1]$, $\tilde{\omega}[2]$, ..., $\tilde{\omega}[p]$ を復号近似L S Pパラメータ列 $\hat{\theta}_{app}[1]$, $\hat{\theta}_{app}[2]$, ..., $\hat{\theta}_{app}[p]$ として生成する復号L S P線形変換ステップと、

上記復号補正済L S Pパラメータ列 $\hat{\theta}_r[1]$, $\hat{\theta}_r[2]$, ..., $\hat{\theta}_r[p]$ に基づいて復号平滑化済パワースペクトル包絡系列 $\hat{W}_r[1]$, $\hat{W}_r[2]$, ..., $\hat{W}_r[N]$ を計算する復号平滑化済パワースペクトル包絡系列計算ステップと、

入力された周波数領域信号符号を復号して得られた周波数領域信号

列と、上記復号平滑化済パワースペクトル包絡系列 $\hat{W}_\gamma[1]$, $\hat{W}_\gamma[2]$,
 \dots , $\hat{W}_\gamma[N]$ とを用いて復号音響信号を生成する周波数領域復号ステップと、

入力された周波数領域信号符号を復号して得られた周波数領域信号列と、上記復号平滑化済パワースペクトル包絡系列 $\hat{W}_\gamma[1]$, $\hat{W}_\gamma[2]$,
 \dots , $\hat{W}_\gamma[N]$ とを用いて復号音響信号を生成する周波数領域復号ステップと、

入力されたLSP符号を復号して復号LSPパラメータ列 $\hat{\theta}[1]$, $\hat{\theta}[2]$,
 \dots , $\hat{\theta}[p]$ を得るLSP符号復号ステップと、

入力された時間領域信号符号を復号し、前の時間区間の上記LSP符号復号ステップで得た復号LSPパラメータ列と、前の時間区間の上記LSP線形変換ステップで得た復号近似LSPパラメータ列のいずれかと、上記所定の時間区間の復号LSPパラメータ列とを用いて合成して、復号音響信号を生成する時間領域復号ステップと、

を含む復号方法。

[請求項15] (補正後) p を1以上の整数とし、 $a[1]$, $a[2]$, \dots , $a[p]$ を所定の時間区間の音信号を線形予測分析して得られる線形予測係数列とし、 $\omega[1]$, $\omega[2]$, \dots , $\omega[p]$ を上記線形予測係数列 $a[1]$, $a[2]$, \dots , $a[p]$ に由来する周波数領域パラメータ列とし、

上記周波数領域パラメータ列 $\omega[1]$, $\omega[2]$, \dots , $\omega[p]$ を入力として、変換後周波数領域パラメータ列 $\tilde{\omega}[1]$, $\tilde{\omega}[2]$, \dots , $\tilde{\omega}[p]$ を求めるパラメータ列変換部を含み、

上記パラメータ列変換部は、

上記変換後周波数領域パラメータ列 $\tilde{\omega}[1]$, $\tilde{\omega}[2]$, \dots , $\tilde{\omega}[p]$ における各 $\tilde{\omega}[i]$ ($i=1, 2, \dots, p$)を、

$\omega[i]$ と $\omega[i]$ に近接する1つまたは複数の周波数領域パラメータとの値の関係に基づく線形変換により変換後周波数領域パラメータ $\tilde{\omega}[i]$ の値を求める

周波数領域パラメータ列生成装置。

[請求項16] (補正後) p を1以上の整数とし、 $a[1], a[2], \dots, a[p]$ を所定の時間区

間の音信号を線形予測分析して得られる線形予測係数列とし、

$\omega[1], \omega[2], \dots, \omega[p]$ を、

上記線形予測係数列 $a[1], a[2], \dots, a[p]$ に由来するL S Pパラメータ列、

上記線形予測係数列 $a[1], a[2], \dots, a[p]$ に由来するI S Pパラメータ列、

上記線形予測係数列 $a[1], a[2], \dots, a[p]$ に由来するL S Fパラメータ列、

上記線形予測係数列 $a[1], a[2], \dots, a[p]$ に由来するI S Fパラメータ列、

上記線形予測係数列 $a[1], a[2], \dots, a[p]$ に由来し、かつ、 $\omega[1], \omega[2], \dots, \omega[p-1]$ の全てが0から π までの間に存在し、かつ、線形予測係数列に含まれる全ての線形予測係数が0である場合には $\omega[1], \omega[2], \dots, \omega[p-1]$ が0から π までの間に均等間隔に存在する周波数領域パラメータ列、のいずれかとし、

γ_1 及び γ_2 をそれぞれ1以下の正の定数である補正係数とし、 K を予め定められた、対角要素と、行方向において対角要素に隣接する要素とが非零の値を持つ $p \times p$ の帯行列とし、

次式により定義される変換後周波数領域パラメータ列 $\tilde{\omega}[1], \tilde{\omega}[2], \dots, \tilde{\omega}[p]$ を生成するパラメータ列変換部を含む

[数31]

$$\begin{pmatrix} \tilde{\omega}[1] \\ \tilde{\omega}[2] \\ \vdots \\ \tilde{\omega}[p] \end{pmatrix} = K \begin{pmatrix} \omega[1] - \frac{\pi}{p+1} \\ \omega[2] - \frac{2\pi}{p+1} \\ \vdots \\ \omega[p] - \frac{p\pi}{p+1} \end{pmatrix} (\gamma_2 - \gamma_1) + \begin{pmatrix} \omega[1] \\ \omega[2] \\ \vdots \\ \omega[p] \end{pmatrix}$$

周波数領域パラメータ列生成装置。

[請求項17] (補正後) 請求項16に記載の周波数領域パラメータ列生成装置であって、

上記帯行列Kは、対角要素が正の値であり、行方向において対角要素に隣接する要素が負の値である

周波数領域パラメータ列生成装置。

[請求項18] (補正後) p を1以上の整数とし、 $a[1], a[2], \dots, a[p]$ を所定の時間区間の音信号を線形予測分析して得られる線形予測係数列とし、 $\omega[1], \omega[2], \dots, \omega[p]$ を上記線形予測係数列 $a[1], a[2], \dots, a[p]$ に由来し、かつ、 $\omega[1], \omega[2], \dots, \omega[p-1]$ の全てが0から π までの間に存在し、かつ、線形予測係数列に含まれる全ての線形予測係数が0である場合には $\omega[1], \omega[2], \dots, \omega[p-1]$ が0から π までの間に均等間隔に存在する周波数領域パラメータ列とし、

γ_1 及び γ_2 をそれぞれ1以下の正の定数である補正係数とし、Kを予め定められた、対角要素と、行方向において対角要素に隣接する要素とが非零の値を持つ $p \times p$ の帯行列とし、

上記周波数領域パラメータ列 $\omega[1], \omega[2], \dots, \omega[p]$ を入力として、変換後周波数領域パラメータ列 $\tilde{\omega}[1], \tilde{\omega}[2], \dots, \tilde{\omega}[p]$ を求めるパラメータ列変換部を含み、

上記パラメータ列変換部は、

上記変換後周波数領域パラメータ列 $\tilde{\omega}[1], \tilde{\omega}[2], \dots, \tilde{\omega}[p]$ における各 $\tilde{\omega}[i]$ ($i=1, 2, \dots, p$)を、

$\omega [i]$ が $\omega [i+1]$ と $\omega [i-1]$ との中点よりも $\omega [i+1]$ に近い場合には、
 $\tilde{\omega} [i]$ が $\tilde{\omega} [i+1]$ と $\tilde{\omega} [i-1]$ との中点よりも $\tilde{\omega} [i+1]$ に近く、かつ、
 $\omega [i+1]-\omega [i]$ よりも $\tilde{\omega} [i+1]-\tilde{\omega} [i]$ の方が値が小さくなるように求め、

$\omega [i]$ が $\omega [i+1]$ と $\omega [i-1]$ との中点よりも $\omega [i-1]$ に近い場合には、
 $\tilde{\omega} [i]$ が $\tilde{\omega} [i+1]$ と $\tilde{\omega} [i-1]$ との中点よりも $\tilde{\omega} [i-1]$ に近く、かつ、
 $\omega [i]-\omega [i-1]$ よりも $\tilde{\omega} [i]-\tilde{\omega} [i-1]$ の方が値が小さくなるように求めるものであり、

次式により定義される変換後周波数領域パラメータ列 $\tilde{\omega} [1], \tilde{\omega} [2], \dots, \tilde{\omega} [p]$ を生成するものである

[数33]

$$\begin{pmatrix} \tilde{\omega}[1] \\ \tilde{\omega}[2] \\ \vdots \\ \tilde{\omega}[p] \end{pmatrix} = K \begin{pmatrix} \omega[1] - \frac{\pi}{p+1} \\ \omega[2] - \frac{2\pi}{p+1} \\ \vdots \\ \omega[p] - \frac{p\pi}{p+1} \end{pmatrix} (\gamma_2 - \gamma_1) + \begin{pmatrix} \omega[1] \\ \omega[2] \\ \vdots \\ \omega[p] \end{pmatrix}$$

周波数領域パラメータ列生成装置。

[請求項19] (補正後) 請求項16に記載の周波数領域パラメータ列生成装置であって、

上記帯行列 K は、対角要素が0以上の値であり、行方向において対角要素に隣接する要素が0以下の値である

周波数領域パラメータ列生成装置。

[請求項20] (補正後) p を1以上の整数とし、 $a[1], a[2], \dots, a[p]$ を所定の時間区間の音信号を線形予測分析して得られる線形予測係数列とし、 $\omega [1], \omega [2], \dots, \omega [p]$ を上記線形予測係数列 $a[1], a[2], \dots, a[p]$ に由来する周波数領域パラメータ列とし、

上記周波数領域パラメータ列 $\omega [1], \omega [2], \dots, \omega [p]$ を入力として、

変換後周波数領域パラメータ列 $\tilde{\omega}[1], \tilde{\omega}[2], \dots, \tilde{\omega}[p]$ を求めるパラメータ列変換部を含み、

上記パラメータ列変換部は、

上記変換後周波数領域パラメータ列 $\tilde{\omega}[1], \tilde{\omega}[2], \dots, \tilde{\omega}[p]$ における各 $\tilde{\omega}[i]$ ($i=1, 2, \dots, p$) を、

$\omega[i]$ が $\omega[i+1]$ と $\omega[i-1]$ との中点よりも $\omega[i+1]$ に近い場合には、 $\tilde{\omega}[i]$ が $\tilde{\omega}[i+1]$ と $\tilde{\omega}[i-1]$ との中点よりも $\tilde{\omega}[i+1]$ に近く、かつ、 $\omega[i+1]-\omega[i]$ よりも $\tilde{\omega}[i+1]-\tilde{\omega}[i]$ の方が値が小さくなるように求め、

$\omega[i]$ が $\omega[i+1]$ と $\omega[i-1]$ との中点よりも $\omega[i-1]$ に近い場合には、 $\tilde{\omega}[i]$ が $\tilde{\omega}[i+1]$ と $\tilde{\omega}[i-1]$ との中点よりも $\tilde{\omega}[i-1]$ に近く、かつ、 $\omega[i]-\omega[i-1]$ よりも $\tilde{\omega}[i]-\tilde{\omega}[i-1]$ の方が値が小さくなるように求める

周波数領域パラメータ列生成装置。

[請求項21] (補正後) p を1以上の整数とし、 $a[1], a[2], \dots, a[p]$ を所定の時間区間の音信号を線形予測分析して得られる線形予測係数列とし、 $\omega[1], \omega[2], \dots, \omega[p]$ を上記線形予測係数列 $a[1], a[2], \dots, a[p]$ に由来する周波数領域パラメータ列とし、

上記周波数領域パラメータ列 $\omega[1], \omega[2], \dots, \omega[p]$ を入力として、変換後周波数領域パラメータ列 $\tilde{\omega}[1], \tilde{\omega}[2], \dots, \tilde{\omega}[p]$ を求めるパラメータ列変換部を含み、

上記パラメータ列変換部は、

上記変換後周波数領域パラメータ列 $\tilde{\omega}[1], \tilde{\omega}[2], \dots, \tilde{\omega}[p]$ における各 $\tilde{\omega}[i]$ ($i=1, 2, \dots, p$) を、

$\omega[i]$ が $\omega[i+1]$ と $\omega[i-1]$ との中点よりも $\omega[i+1]$ に近い場合には、 $\tilde{\omega}[i]$ が $\tilde{\omega}[i+1]$ と $\tilde{\omega}[i-1]$ との中点よりも $\tilde{\omega}[i+1]$ に近く、かつ、 $\omega[i+1]-\omega[i]$ よりも $\tilde{\omega}[i+1]-\tilde{\omega}[i]$ の方が値が大きくなるように求め、

$\omega [i]$ が $\omega [i+1]$ と $\omega [i-1]$ との中点よりも $\omega [i-1]$ に近い場合には、
 $\tilde{\omega} [i]$ が $\tilde{\omega} [i+1]$ と $\tilde{\omega} [i-1]$ との中点よりも $\tilde{\omega} [i-1]$ に近く、かつ、
 $\omega [i]-\omega [i-1]$ よりも $\tilde{\omega} [i]-\tilde{\omega} [i-1]$ の方が値が大きくなるように求
める

周波数領域パラメータ列生成装置。

[請求項22] (補正後) 請求項15から21のいずれかに記載の周波数領域パラメ

ータ列生成装置の各部を含む符号化装置であって、

γ を1以下の正の定数である補正係数とし、

上記線形予測係数列 $a [1], a [2], \dots, a [p]$ を上記補正係数 γ を用いて
補正した補正済線形予測係数列 $a_\gamma [1], a_\gamma [2], \dots, a_\gamma [p]$ を生成する線
形予測係数補正部と、

上記補正済線形予測係数列 $a_\gamma [1], a_\gamma [2], \dots, a_\gamma [p]$ を用いて補正済
L S Pパラメータ列 $\theta_\gamma [1], \theta_\gamma [2], \dots, \theta_\gamma [p]$ を生成する補正済L S
P生成部と、

上記補正済L S Pパラメータ列 $\theta_\gamma [1], \theta_\gamma [2], \dots, \theta_\gamma [p]$ を符号化
して、補正済L S P符号及び上記補正済L S P符号に対応する補正済
量子化済L S Pパラメータ列 $\hat{\theta}_\gamma [1], \hat{\theta}_\gamma [2], \dots, \hat{\theta}_\gamma [p]$ を生成す
る補正済L S P符号化部と、

上記周波数領域パラメータ列 $\omega [1], \omega [2], \dots, \omega [p]$ を上記補正済量
子化済L S Pパラメータ列 $\hat{\theta}_\gamma [1], \hat{\theta}_\gamma [2], \dots, \hat{\theta}_\gamma [p]$ とし、 $\gamma_1 =$
 γ とし、 $\gamma_2 = 1$ とし、上記パラメータ列変換部を実行することにより
、上記変換後周波数領域パラメータ列 $\tilde{\omega} [1], \tilde{\omega} [2], \dots, \tilde{\omega} [p]$ を近
似量子化済L S Pパラメータ列 $\hat{\theta}_{app} [1], \hat{\theta}_{app} [2], \dots, \hat{\theta}_{app} [p]$ として
生成するL S P線形変換部と、

上記補正済量子化済L S Pパラメータ列 $\hat{\theta}_\gamma [1], \hat{\theta}_\gamma [2], \dots, \hat{\theta}_\gamma [p]$
 $\hat{a}_\gamma [1], \hat{a}_\gamma [2], \dots, \hat{a}_\gamma [p]$ を線形予測係数に変換した補正済量子化済線形予測係数列 $\hat{a}_\gamma [1],$
 $\hat{a}_\gamma [2], \dots, \hat{a}_\gamma [p]$ を生成する量子化済線形予測係数列生成部と、

上記補正済量子化済線形予測係数列 $\hat{a}_\gamma [1], \hat{a}_\gamma [2], \dots, \hat{a}_\gamma [p]$ に対

応する周波数領域の系列である量子化済平滑化済パワースペクトル包絡系列 $\hat{W}_\gamma[1], \hat{W}_\gamma[2], \dots, \hat{W}_\gamma[N]$ を計算する量子化済平滑化済パワースペクトル包絡系列計算部と、

上記音信号に対応する周波数領域サンプル列 $X[1], X[2], \dots, X[N]$ を、上記量子化済平滑化済パワースペクトル包絡系列 $\hat{W}_\gamma[1], \hat{W}_\gamma[2], \dots, \hat{W}_\gamma[N]$ を用いて符号化した周波数領域信号符号を生成する周波数領域符号化部と、

上記線形予測係数列 $a[1], a[2], \dots, a[p]$ を用いてLSPパラメータ列 $\theta[1], \theta[2], \dots, \theta[p]$ を生成するLSP生成部と、

上記LSPパラメータ列 $\theta[1], \theta[2], \dots, \theta[p]$ を符号化して、LSP符号及び上記LSP符号に対応する量子化済LSPパラメータ列 $\hat{\theta}[1], \hat{\theta}[2], \dots, \hat{\theta}[p]$ を生成するLSP符号化部と、

上記音信号を、前の時間区間の上記LSP符号化ステップで得た量子化済LSPパラメータ列と、前の時間区間のLSP線形変換ステップで得た近似量子化済LSPパラメータ列のいずれかと、上記所定の時間区間の量子化済LSPパラメータ列とを用いて、符号化して時間領域信号符号を生成する時間領域符号化部と、

を含む符号化装置。

[請求項23] (補正後) 請求項15から21のいずれかに記載の周波数領域パラメータ列生成装置の各部を含む符号化装置であって、

γ を1以下の正の定数である補正係数とし、

上記線形予測係数列 $a[1], a[2], \dots, a[p]$ を上記補正係数 γ を用いて補正した補正済線形予測係数列 $a_\gamma[1], a_\gamma[2], \dots, a_\gamma[p]$ を生成する線形予測係数補正部と、

上記補正済線形予測係数列 $a_\gamma[1], a_\gamma[2], \dots, a_\gamma[p]$ を用いて補正済LSPパラメータ列 $\theta_\gamma[1], \theta_\gamma[2], \dots, \theta_\gamma[p]$ を生成する補正済LSP生成部と、

上記補正済LSPパラメータ列 $\theta_\gamma[1], \theta_\gamma[2], \dots, \theta_\gamma[p]$ を符号化

して、補正済LSP符号及び上記補正済LSP符号に対応する補正済LSPパラメータ列の各値を量子化した補正済量子化済LSPパラメータ列 $\hat{\theta}_\gamma[1], \hat{\theta}_\gamma[2], \dots, \hat{\theta}_\gamma[p]$ を生成する補正済LSP符号化部と、

上記周波数領域パラメータ列 $\omega[1], \omega[2], \dots, \omega[p]$ を上記補正済量子化済LSPパラメータ列 $\hat{\theta}_\gamma[1], \hat{\theta}_\gamma[2], \dots, \hat{\theta}_\gamma[p]$ とし、 $\gamma_1 = \gamma$ とし、 $\gamma_2 = 1$ とし、上記パラメータ列変換部を実行することにより、上記変換後周波数領域パラメータ列 $\tilde{\omega}[1], \tilde{\omega}[2], \dots, \tilde{\omega}[p]$ を近似量子化済LSPパラメータ列 $\hat{\theta}_{app}[1], \hat{\theta}_{app}[2], \dots, \hat{\theta}_{app}[p]$ として生成するLSP線形変換部と、

上記補正済量子化済LSPパラメータ列 $\hat{\theta}_\gamma[1], \hat{\theta}_\gamma[2], \dots, \hat{\theta}_\gamma[p]$ に基づいて量子化済平滑化済パワースペクトル包絡系列 $\hat{W}_\gamma[1], \hat{W}_\gamma[2], \dots, \hat{W}_\gamma[N]$ を計算する量子化済平滑化済パワースペクトル包絡系列計算部と、

上記音信号に対応する周波数領域サンプル列 $X[1], X[2], \dots, X[N]$ を、上記量子化済平滑化済パワースペクトル包絡系列 $\hat{W}_\gamma[1], \hat{W}_\gamma[2], \dots, \hat{W}_\gamma[N]$ を用いて符号化した周波数領域信号符号を生成する周波数領域符号化部と、

上記線形予測係数列 $a[1], a[2], \dots, a[p]$ を用いてLSPパラメータ列 $\theta[1], \theta[2], \dots, \theta[p]$ を生成するLSP生成部と、

上記LSPパラメータ列 $\theta[1], \theta[2], \dots, \theta[p]$ を符号化して、LSP符号及び上記LSP符号に対応する量子化済LSPパラメータ列 $\hat{\theta}[1], \hat{\theta}[2], \dots, \hat{\theta}[p]$ を生成するLSP符号化部と、

上記音信号を、前の時間区間の上記LSP符号化ステップで得た量子化済LSPパラメータ列と、前の時間区間のLSP線形変換ステップで得た近似量子化済LSPパラメータ列のいずれかと、上記所定の時間区間の量子化済LSPパラメータ列とを用いて、符号化して時間領域信号符号を生成する時間領域符号化部と、

を含む符号化装置。

[請求項24] (補正後) 請求項15から21のいずれかに記載の周波数領域パラメータ列生成装置の各部を含む復号装置であって、

入力された補正済LSP符号を復号して復号補正済LSPパラメータ列 $\hat{\theta}_\gamma[1], \hat{\theta}_\gamma[2], \dots, \hat{\theta}_\gamma[p]$ を得る補正済LSP符号復号部と

上記周波数領域パラメータ列 $\omega[1], \omega[2], \dots, \omega[p]$ を上記復号補正済LSPパラメータ列 $\hat{\theta}_\gamma[1], \hat{\theta}_\gamma[2], \dots, \hat{\theta}_\gamma[p]$ とし、 $\gamma_1=\gamma$ とし、 $\gamma_2=1$ とし、上記パラメータ列変換部を実行することにより、上記変換後周波数領域パラメータ列 $\tilde{\omega}[1], \tilde{\omega}[2], \dots, \tilde{\omega}[p]$ を復号近似LSPパラメータ列 $\hat{\theta}_{app}[1], \hat{\theta}_{app}[2], \dots, \hat{\theta}_{app}[p]$ として生成する復号LSP線形変換部と、

上記復号補正済LSPパラメータ列 $\hat{\theta}_\gamma[1], \hat{\theta}_\gamma[2], \dots, \hat{\theta}_\gamma[p]$ を線形予測係数に変換した復号補正済線形予測係数列 $\hat{a}_\gamma[1], \hat{a}_\gamma[2], \dots, \hat{a}_\gamma[p]$ を生成する復号線形予測係数列生成部と、

上記復号補正済線形予測係数列 $\hat{a}_\gamma[1], \hat{a}_\gamma[2], \dots, \hat{a}_\gamma[p]$ に対応する周波数領域の系列である復号平滑化済パワースペクトル包絡系列 $\hat{W}_\gamma[1], \hat{W}_\gamma[2], \dots, \hat{W}_\gamma[N]$ を計算する復号平滑化済パワースペクトル包絡系列計算部と、

入力された周波数領域信号符号を復号して得られた周波数領域信号列と、上記復号平滑化済パワースペクトル包絡系列 $\hat{W}_\gamma[1], \hat{W}_\gamma[2], \dots, \hat{W}_\gamma[N]$ とを用いて復号音響信号を生成する周波数領域復号部と、

入力されたLSP符号を復号して復号LSPパラメータ列 $\hat{\theta}[1], \hat{\theta}[2], \dots, \hat{\theta}[p]$ を得るLSP符号復号部と、

入力された時間領域信号符号を復号し、前の時間区間の上記LSP符号復号部で得た復号LSPパラメータ列と、前の時間区間の上記LSP線形変換ステップで得た復号近似LSPパラメータ列のいずれかと、上記所定の時間区間の復号LSPパラメータ列とを用いて合成し

て、復号音響信号を生成する時間領域復号部と、
を含む復号装置。

[請求項25] (補正後) 請求項15から21のいずれかに記載の周波数領域パラメータ列生成装置の各部を含む復号装置であって、

入力された補正済LSP符号を復号して復号補正済LSPパラメータ列 $\hat{\theta}_\gamma[1], \hat{\theta}_\gamma[2], \dots, \hat{\theta}_\gamma[p]$ を得る補正済LSP符号復号部と

、
上記周波数領域パラメータ列 $\omega[1], \omega[2], \dots, \omega[p]$ を上記復号補正済LSPパラメータ列 $\hat{\theta}_\gamma[1], \hat{\theta}_\gamma[2], \dots, \hat{\theta}_\gamma[p]$ とし、 $\gamma_1=\gamma$ とし、 $\gamma_2=1$ とし、上記パラメータ列変換部を実行することにより、上記変換後周波数領域パラメータ列 $\tilde{\omega}[1], \tilde{\omega}[2], \dots, \tilde{\omega}[p]$ を復号近似LSPパラメータ列 $\hat{\theta}_{app}[1], \hat{\theta}_{app}[2], \dots, \hat{\theta}_{app}[p]$ として生成する復号LSP線形変換部と、

上記復号補正済LSPパラメータ列 $\hat{\theta}_\gamma[1], \hat{\theta}_\gamma[2], \dots, \hat{\theta}_\gamma[p]$ に基づいて復号平滑化済パワースペクトル包絡系列 $\hat{W}_\gamma[1], \hat{W}_\gamma[2], \dots, \hat{W}_\gamma[N]$ を計算する復号平滑化済パワースペクトル包絡系列計算部と、

入力された周波数領域信号符号を復号して得られた周波数領域信号列と、上記復号平滑化済パワースペクトル包絡系列 $\hat{W}_\gamma[1], \hat{W}_\gamma[2], \dots, \hat{W}_\gamma[N]$ とを用いて復号音響信号を生成する周波数領域復号部と、

入力された周波数領域信号符号を復号して得られた周波数領域信号列と、上記復号平滑化済パワースペクトル包絡系列 $\hat{W}_\gamma[1], \hat{W}_\gamma[2], \dots, \hat{W}_\gamma[N]$ とを用いて復号音響信号を生成する周波数領域復号部と、

入力されたLSP符号を復号して復号LSPパラメータ列 $\hat{\theta}[1], \hat{\theta}[2], \dots, \hat{\theta}[p]$ を得るLSP符号復号部と、

入力された時間領域信号符号を復号し、前の時間区間の上記LSP符号復号ステップで得た復号LSPパラメータ列と、前の時間区間の上記LSP線形変換ステップで得た復号近似LSPパラメータ列のい

ずれかと、上記所定の時間区間の復号L S Pパラメータ列とを用いて合成して、復号音響信号を生成する時間領域復号部と、
を含む復号装置。

- [請求項26] (補正後) 請求項1から9のいずれかに記載の周波数領域パラメータ列生成方法の各ステップをコンピュータに実行させるためのプログラム。
- [請求項27] (補正後) 請求項10から12のいずれかに記載の符号化方法の各ステップをコンピュータに実行させるためのプログラム。
- [請求項28] (追加) 請求項13または14に記載の復号方法の各ステップをコンピュータに実行させるためのプログラム。
- [請求項29] (追加) 請求項1から9のいずれかに記載の周波数領域パラメータ列生成方法の各ステップをコンピュータに実行させるためのプログラムを記録したコンピュータ読み取り可能な記録媒体。
- [請求項30] (追加) 請求項10から12のいずれかに記載の符号化方法の各ステップをコンピュータに実行させるためのプログラムを記録したコンピュータ読み取り可能な記録媒体。
- [請求項31] (追加) 請求項13または14に記載の復号方法の各ステップをコンピュータに実行させるためのプログラムを記録したコンピュータ読み取り可能な記録媒体。

[図1]



図1

[図2]

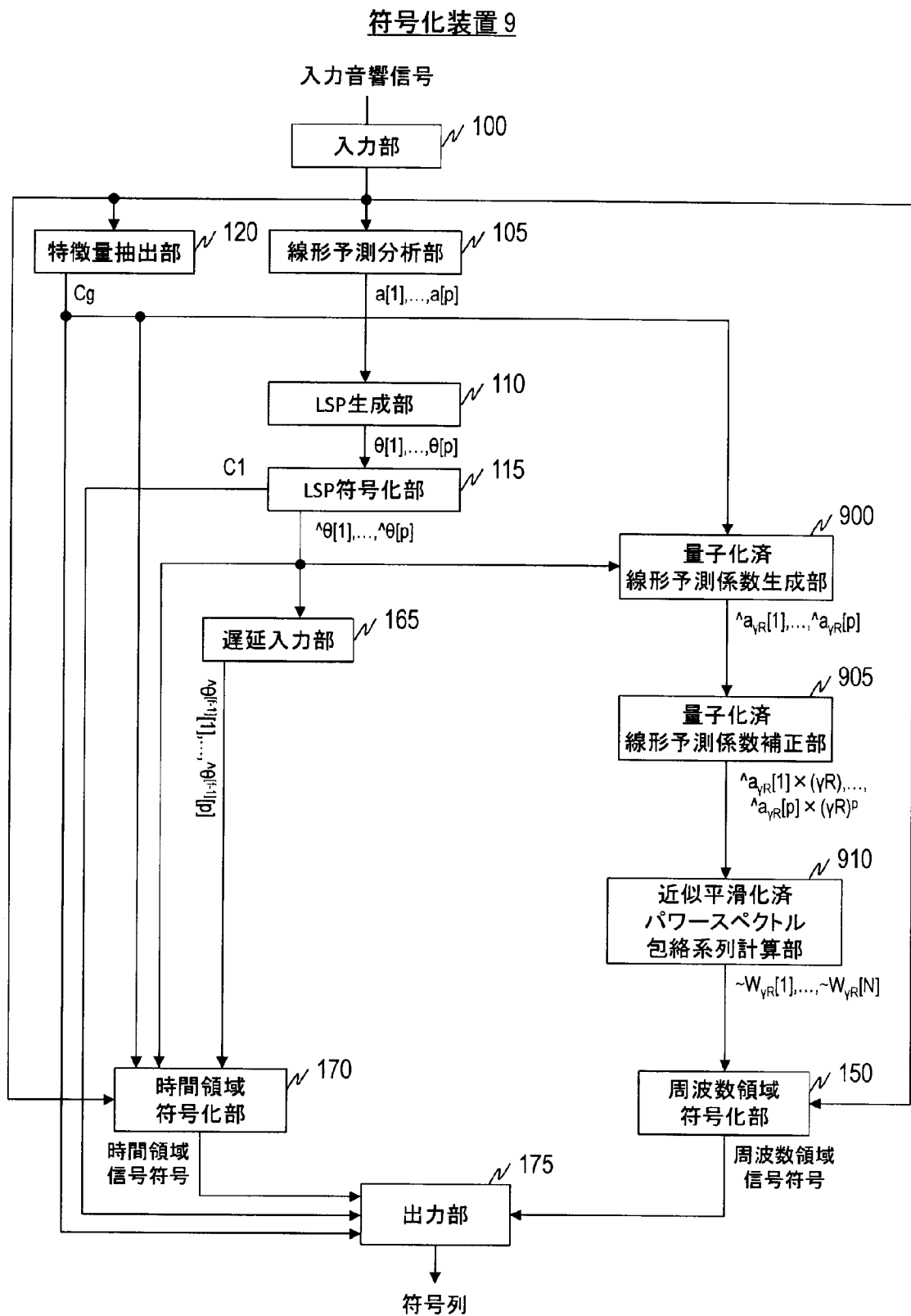

図2

[図3]

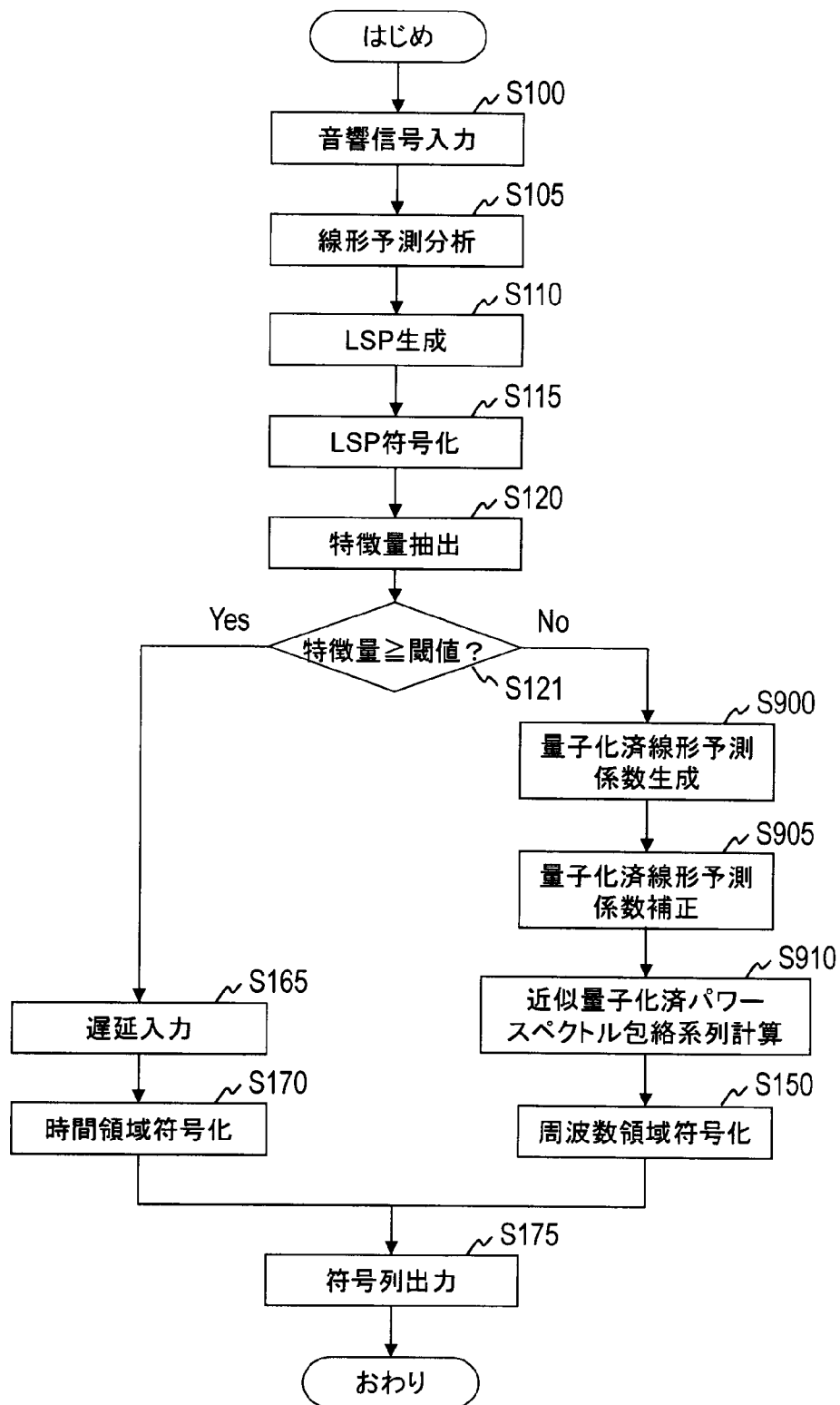
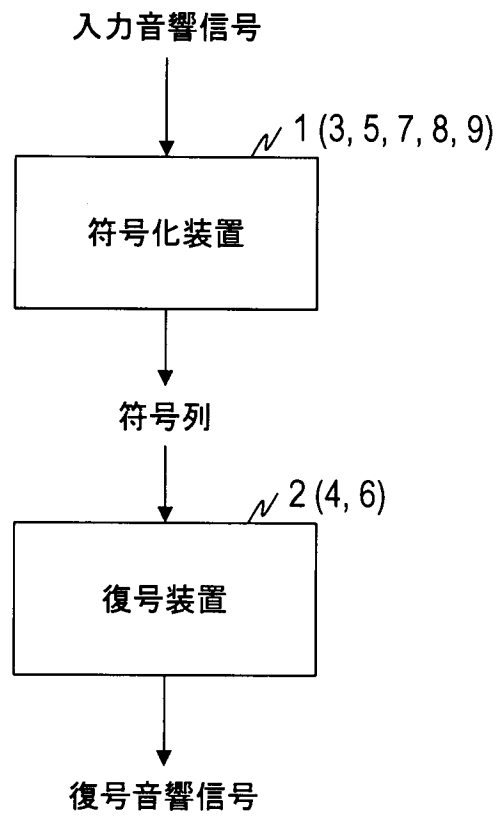

[図3]

[図4]



図4

[図5]

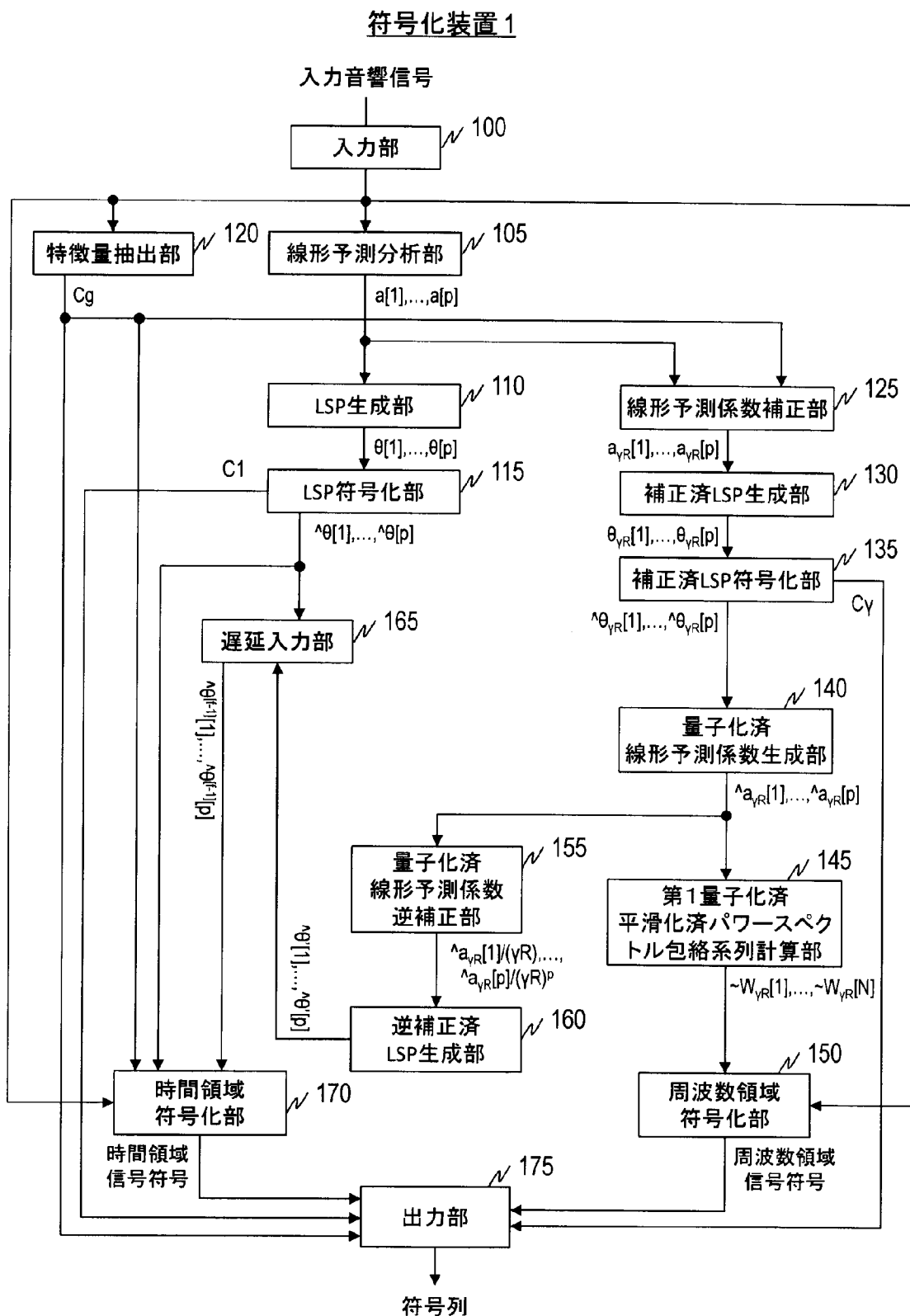

図5

[図6]

復号装置 2

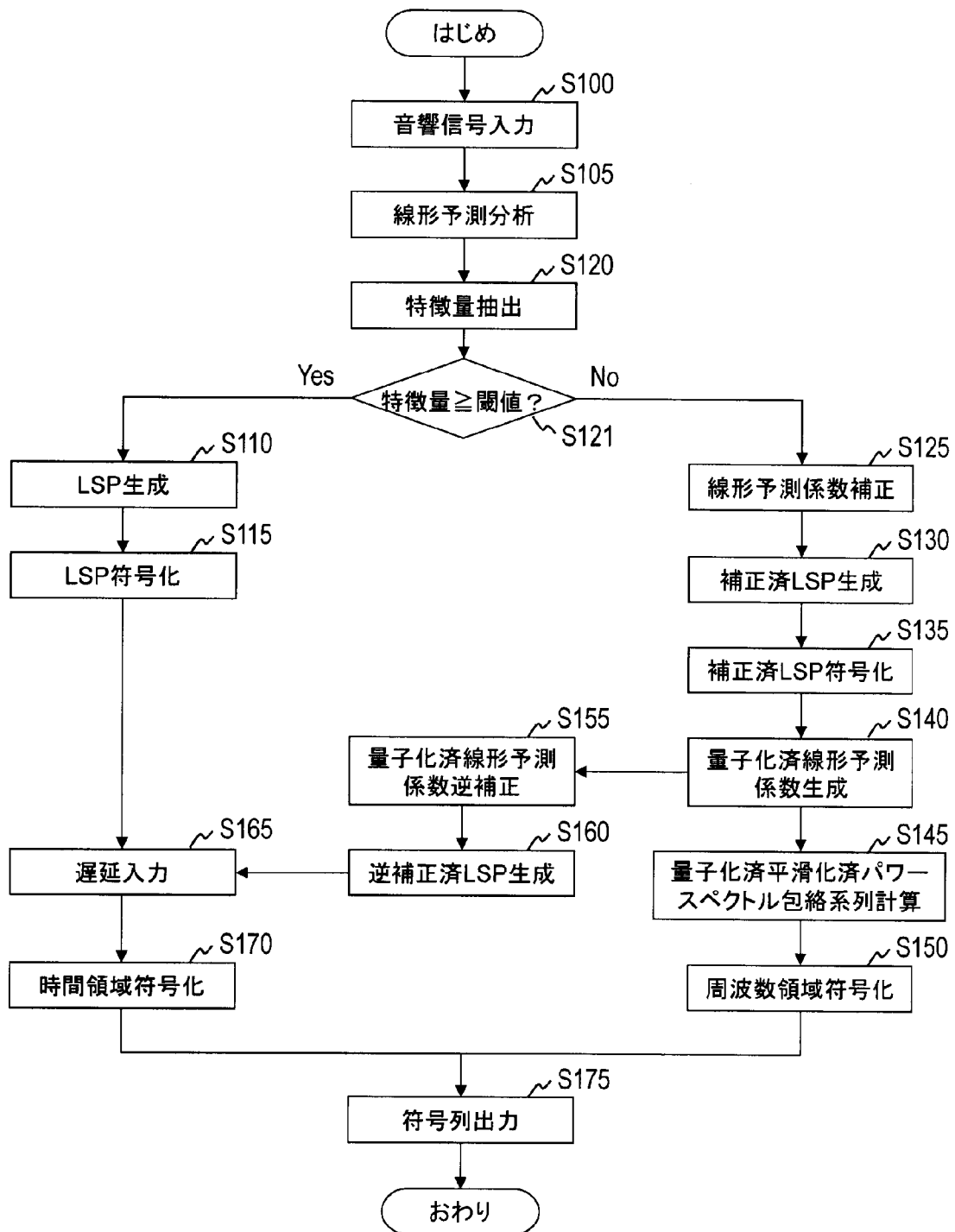

図6

[図7]

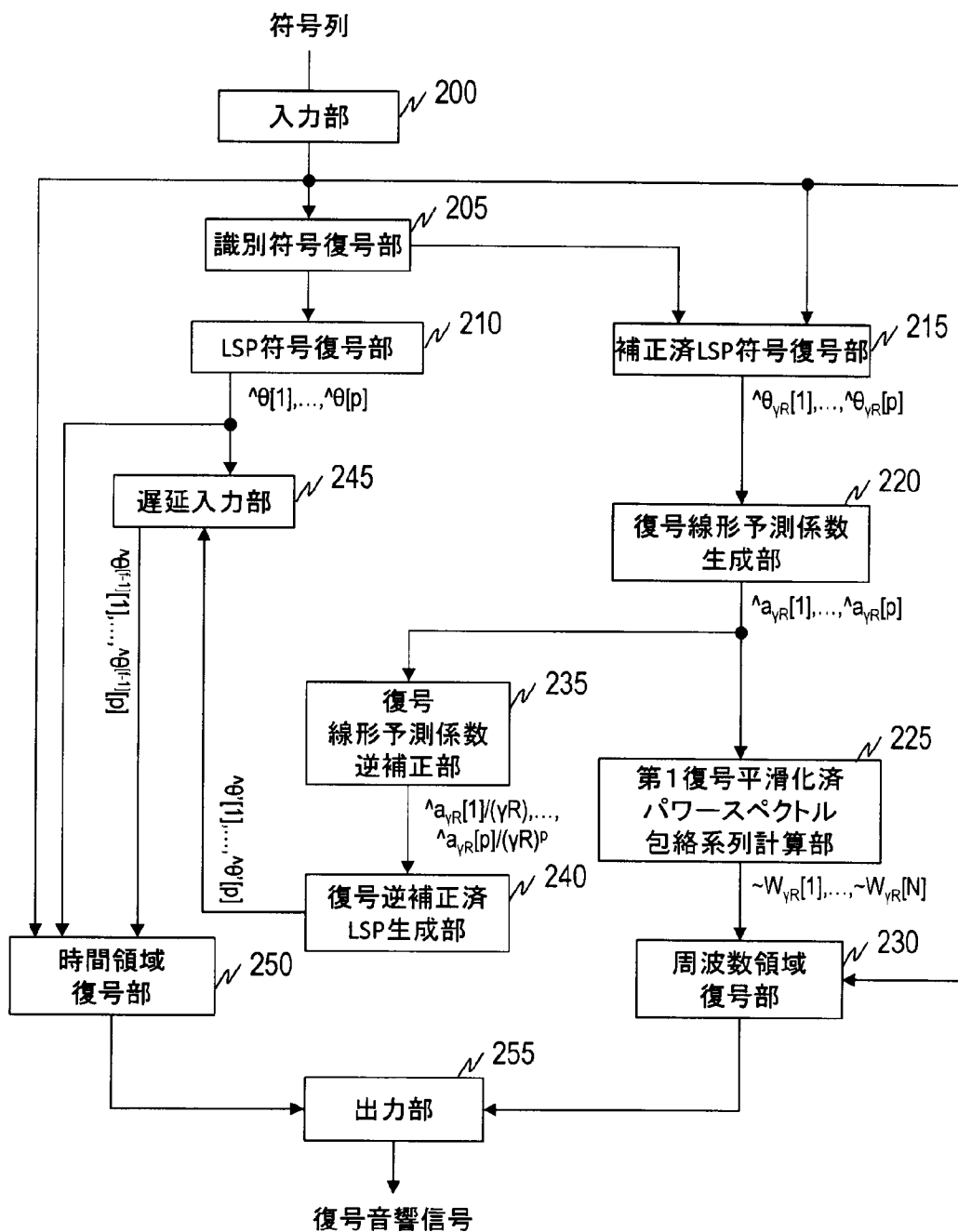

図7

[図8]

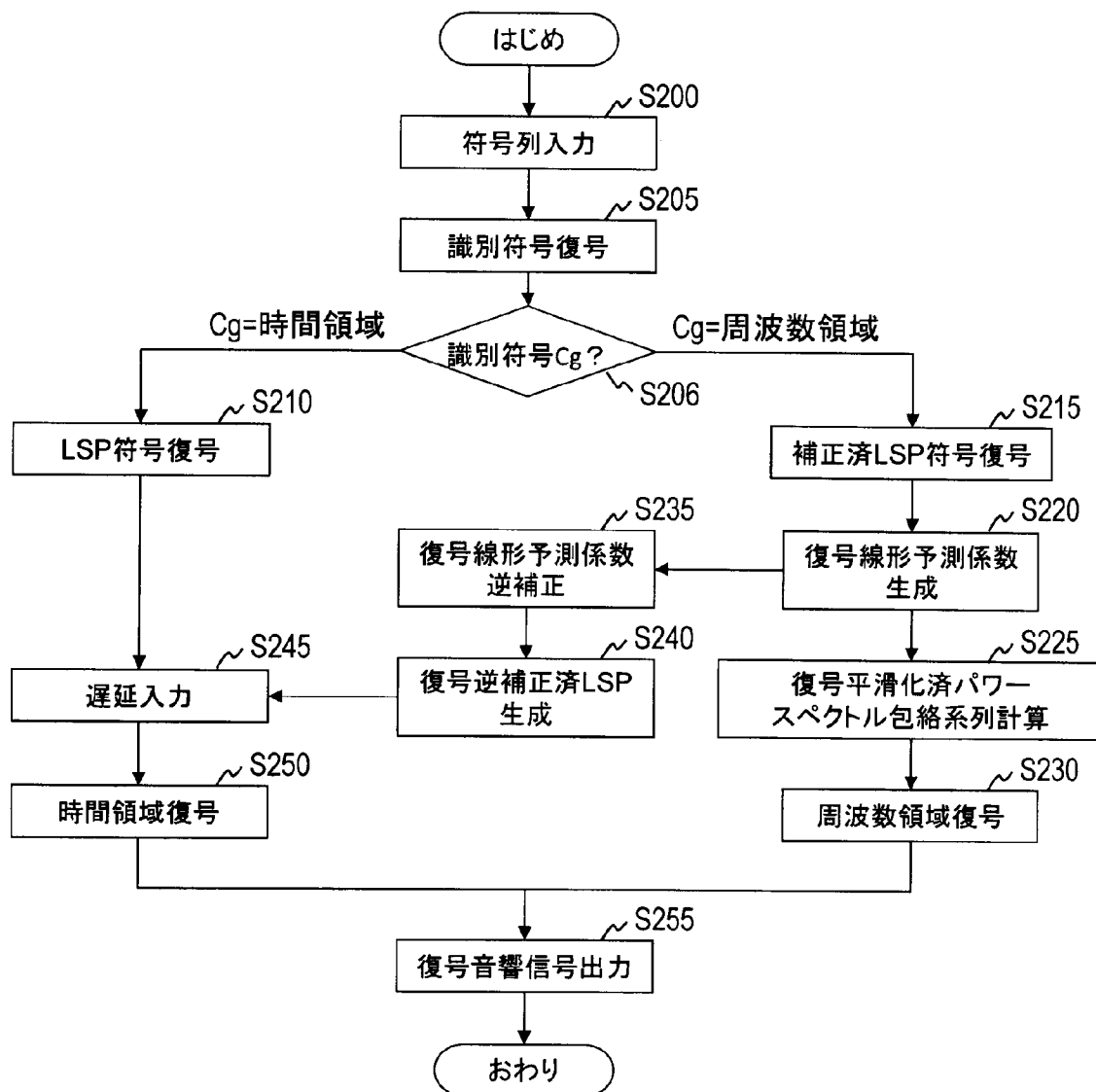

図8

[図9]

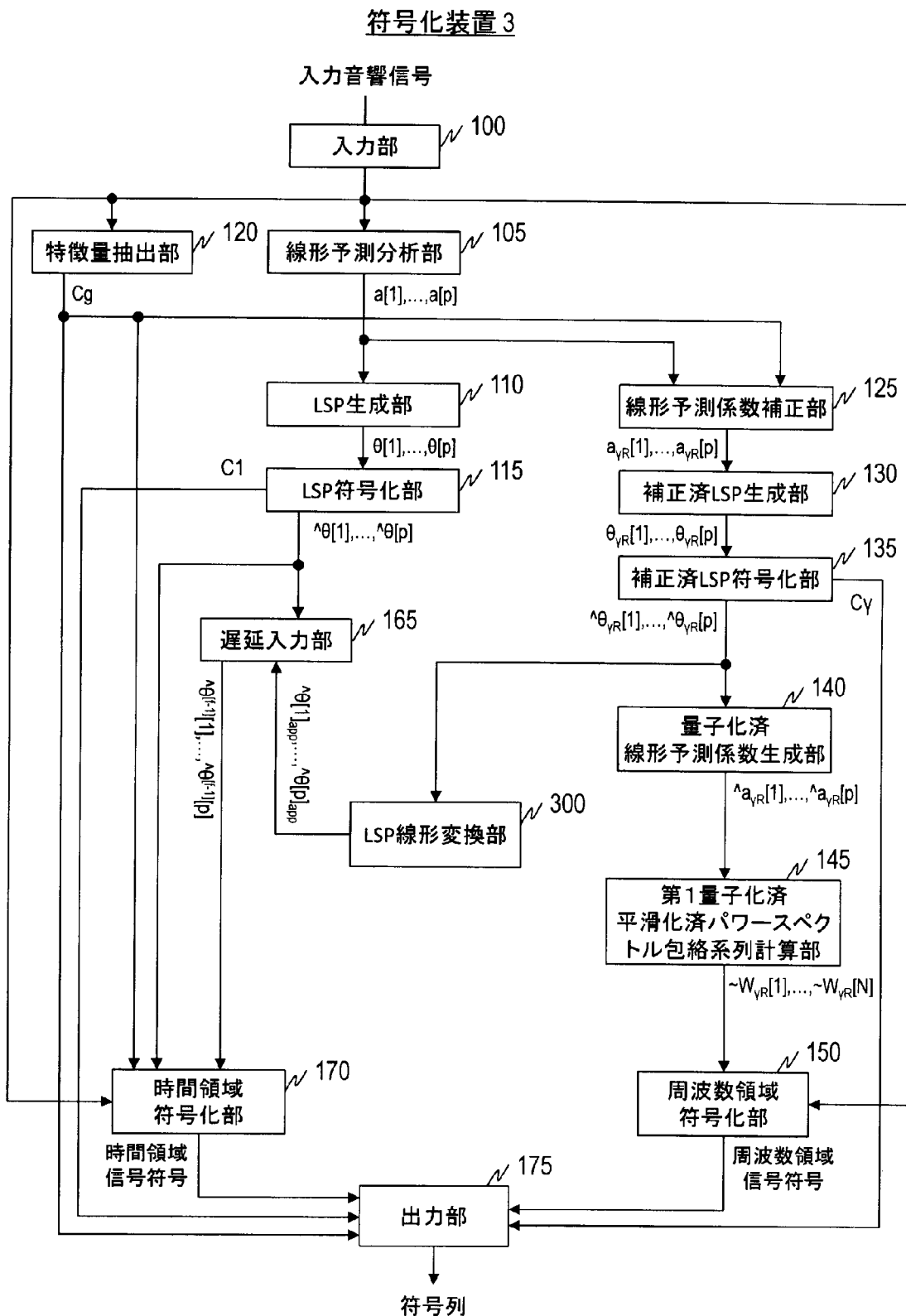
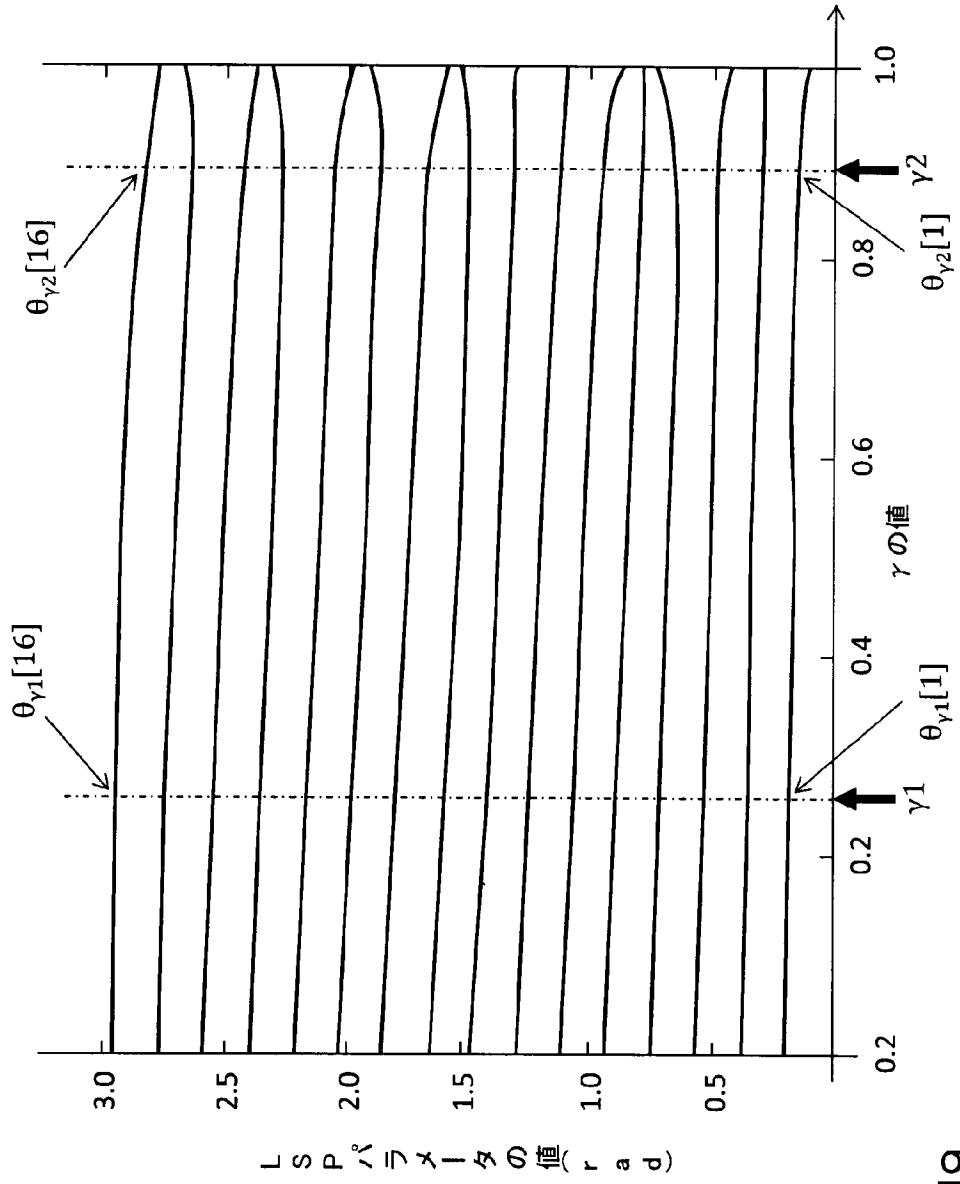

[図9]

[図10]

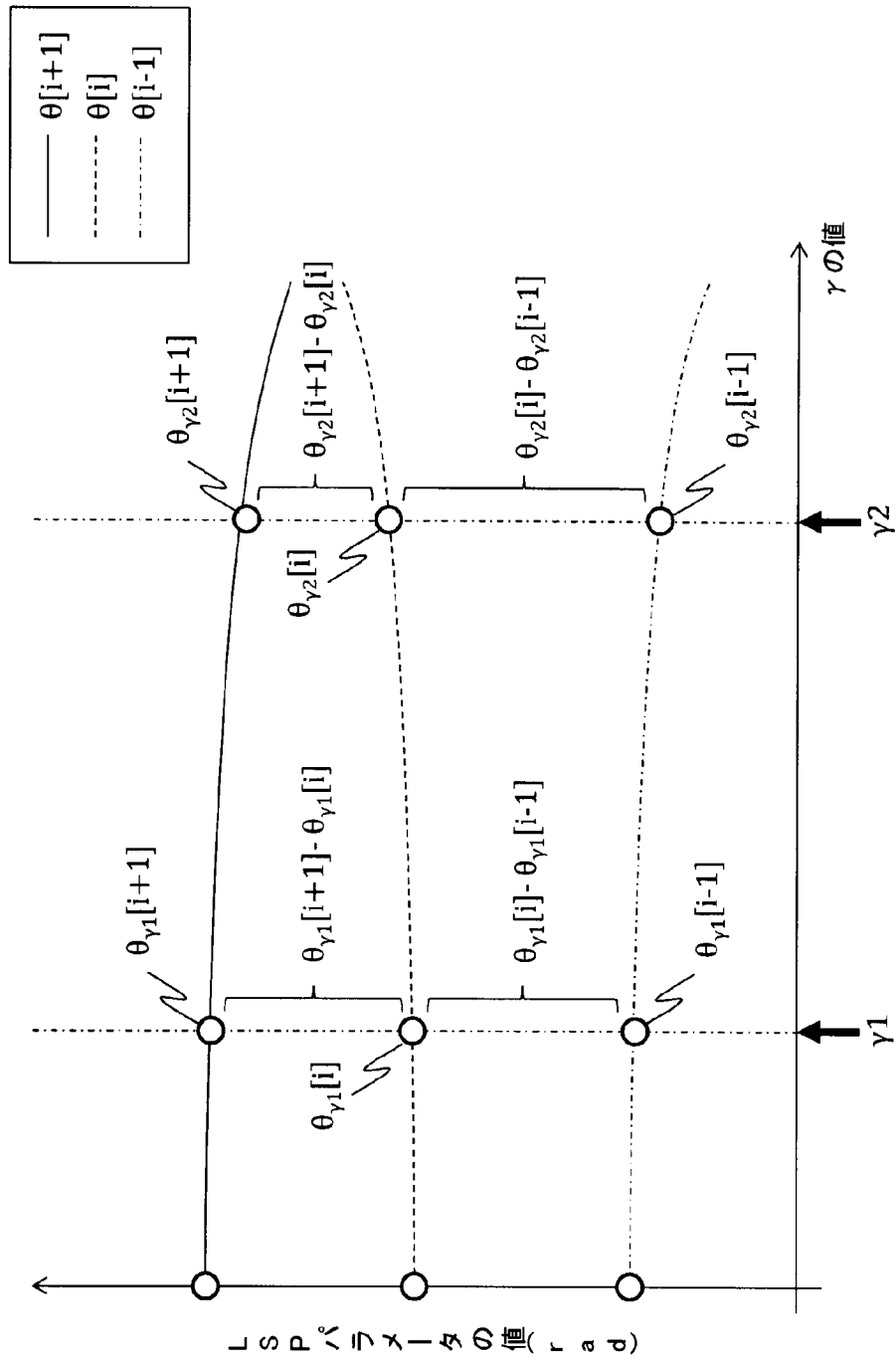

[図10]

[図11]

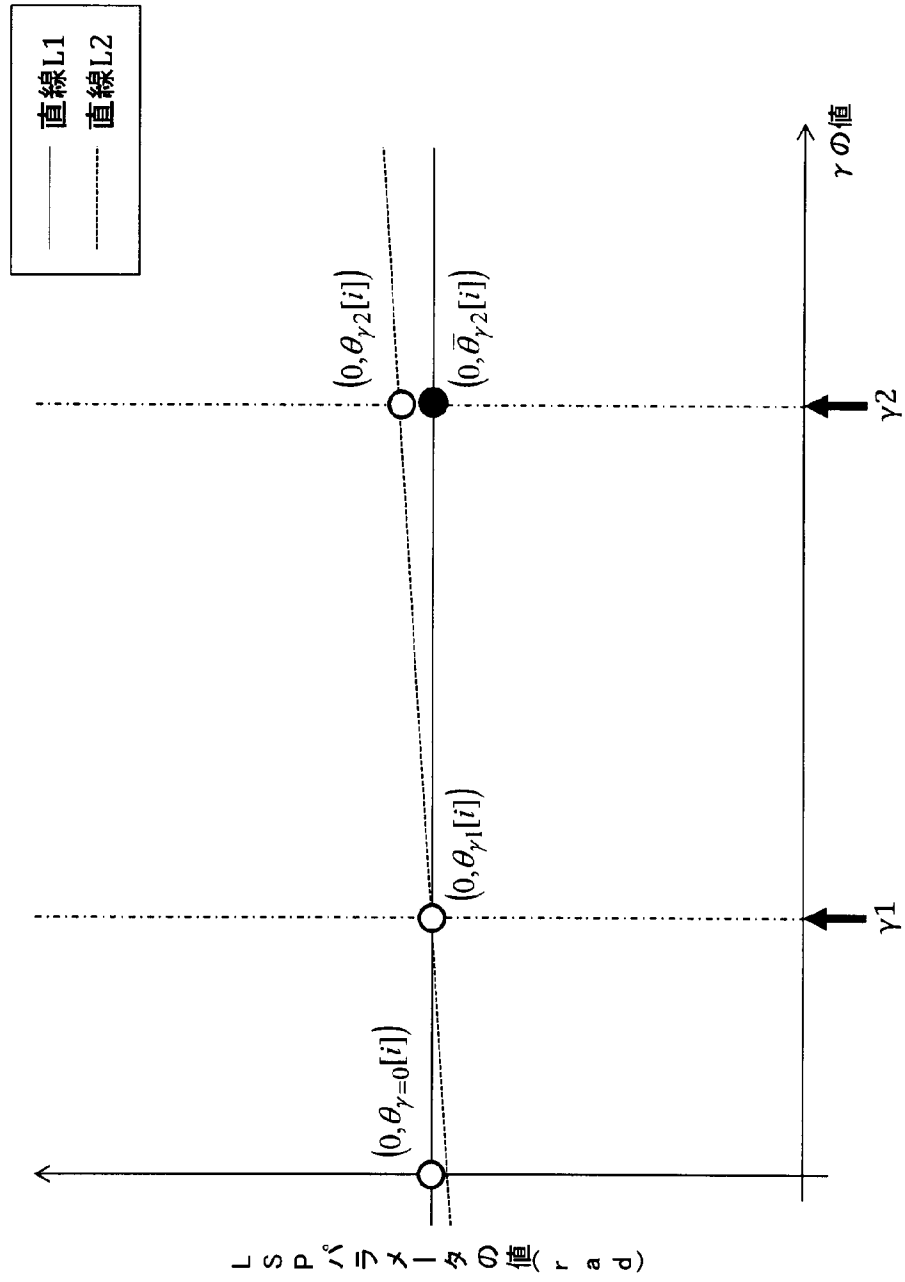

[図11]

[図12]



図12

[図14]

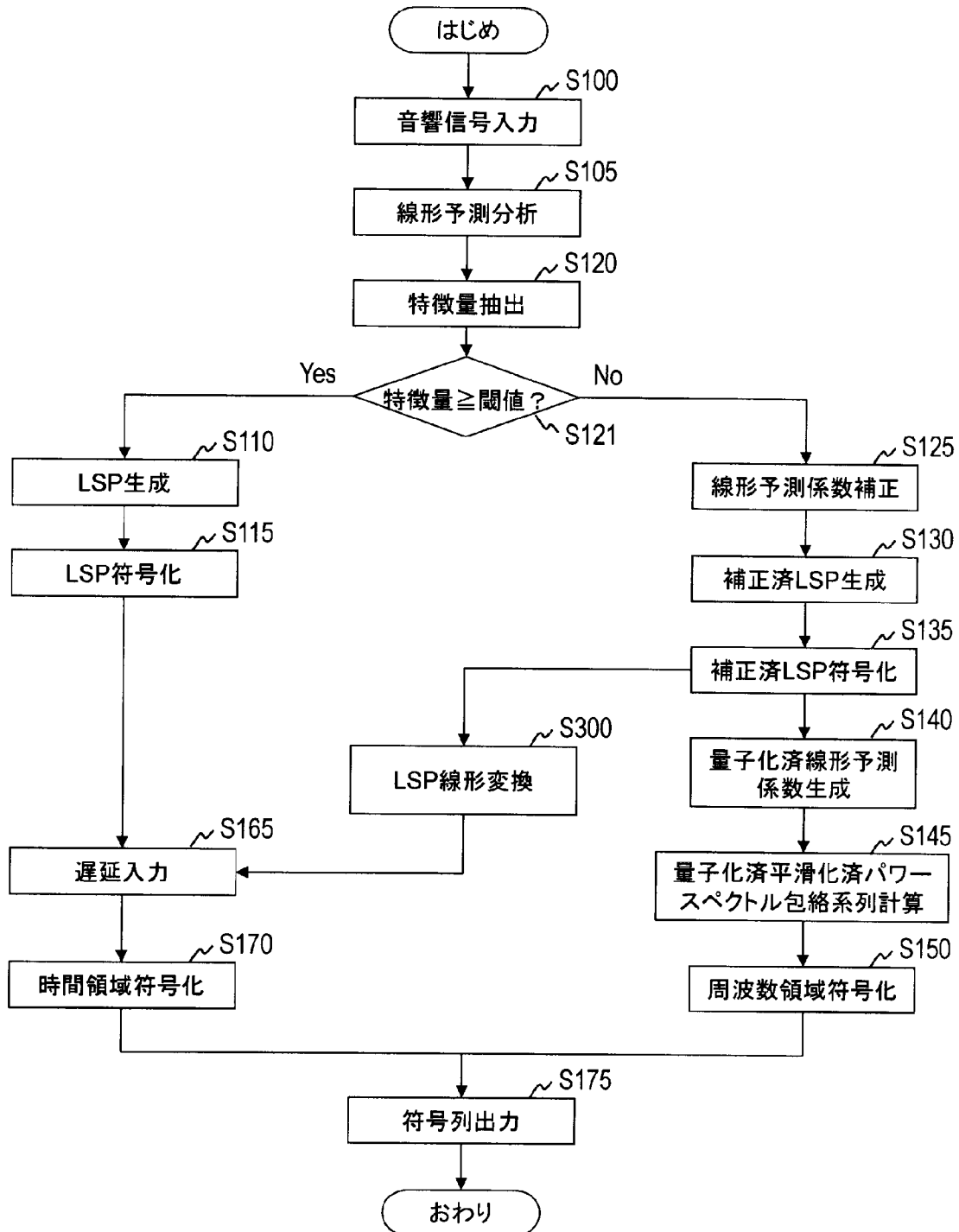

図14

[図15]



[図16]

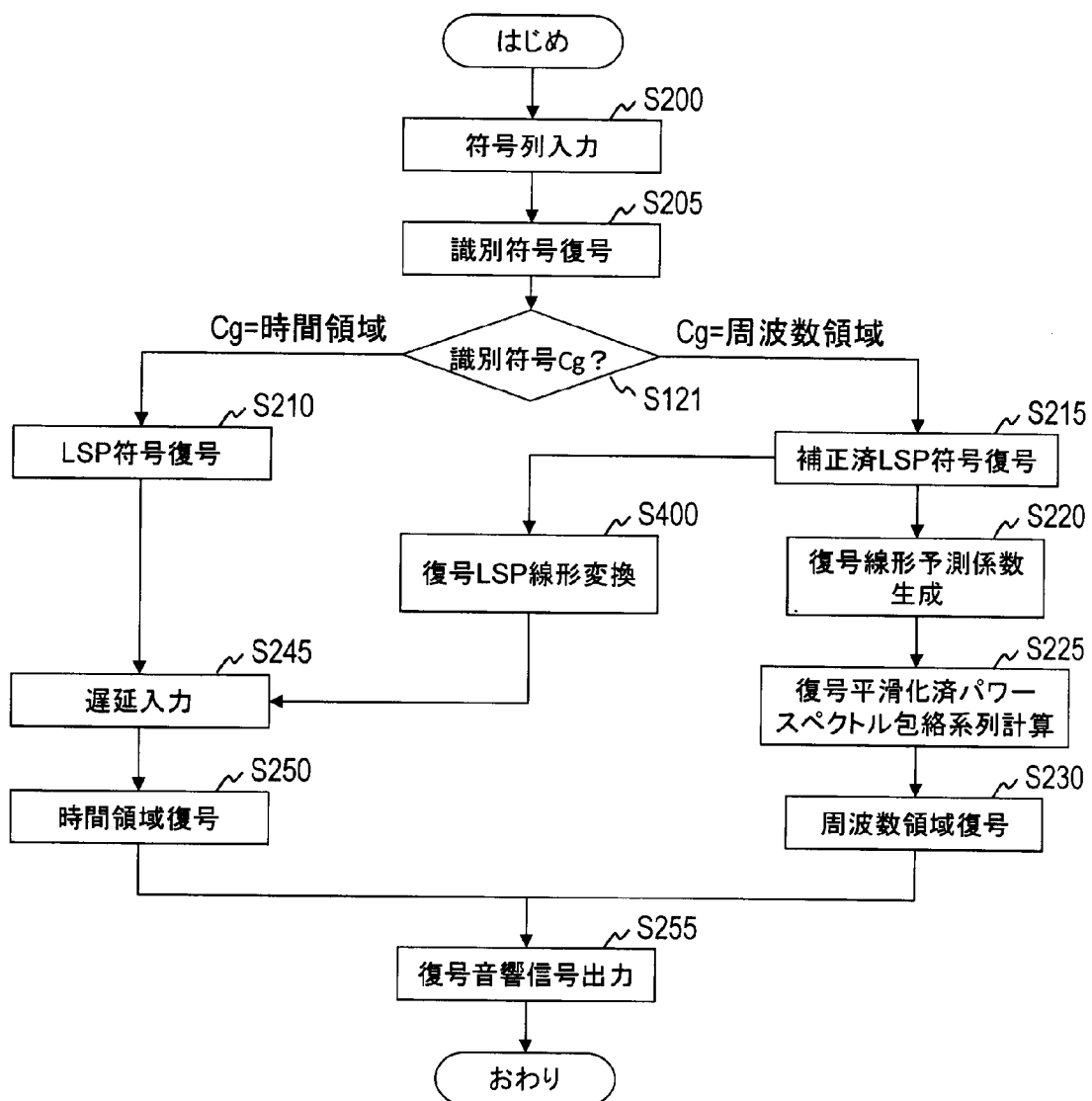
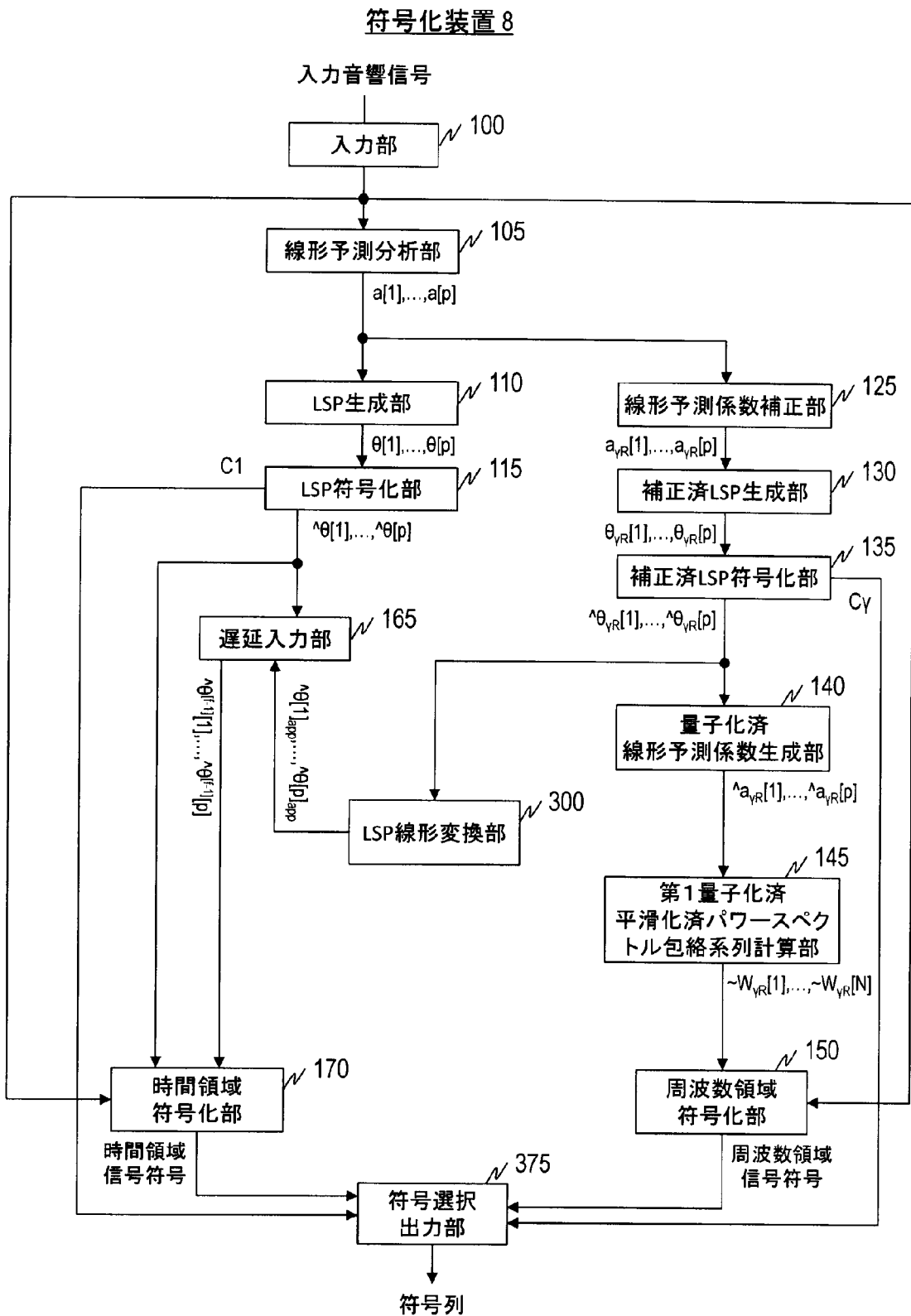

図16

[図17]

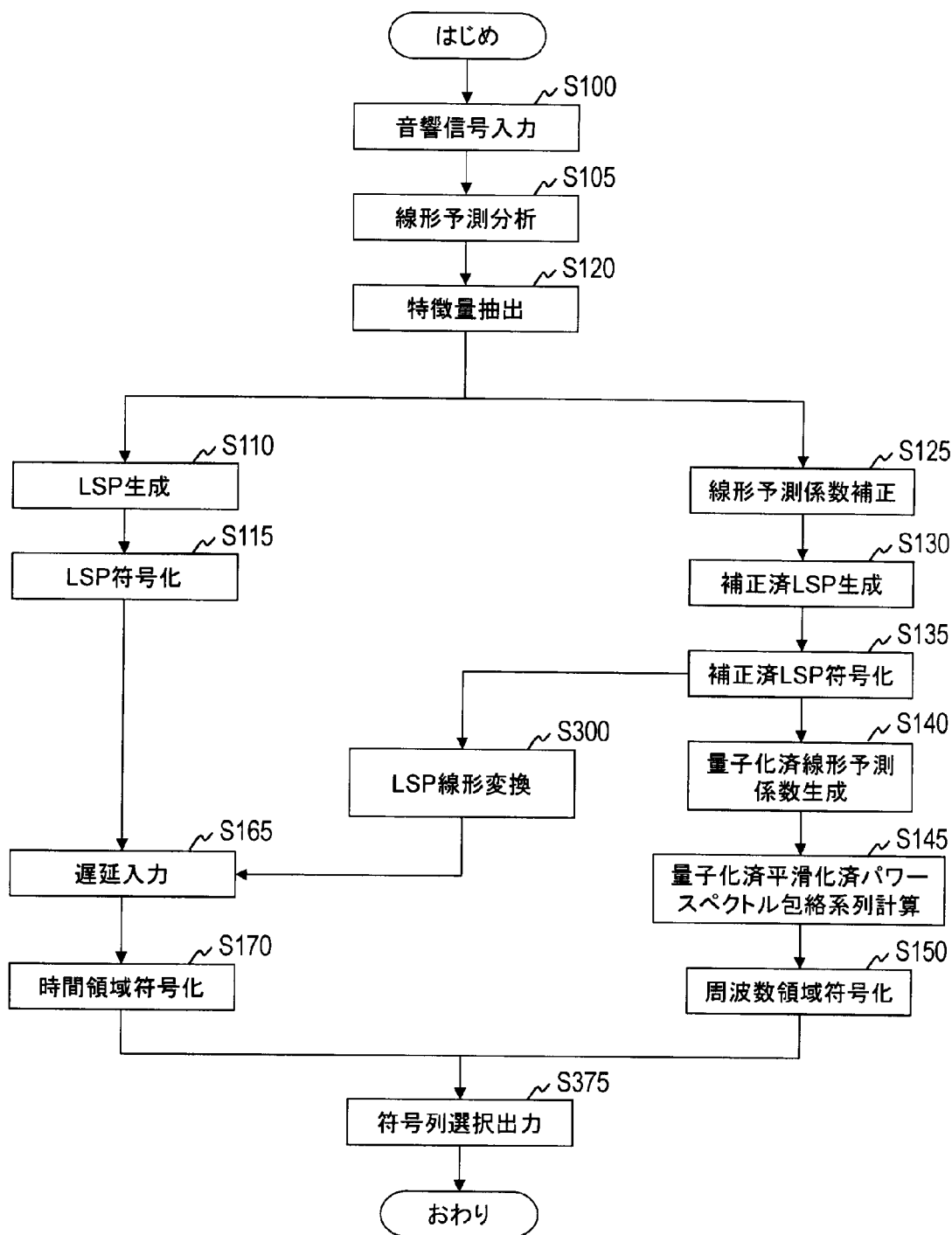

図17

[図18]

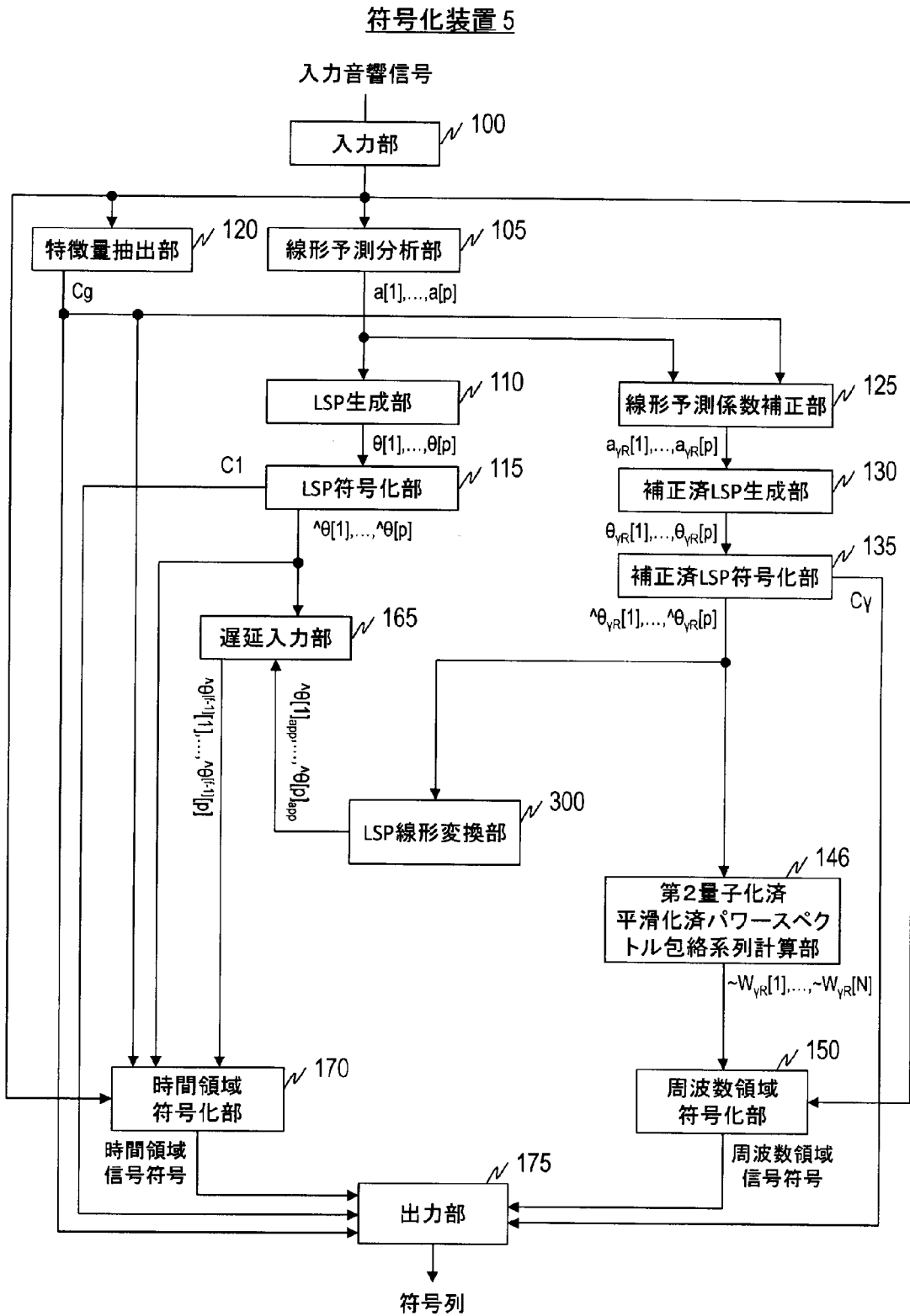

図18

[図19]

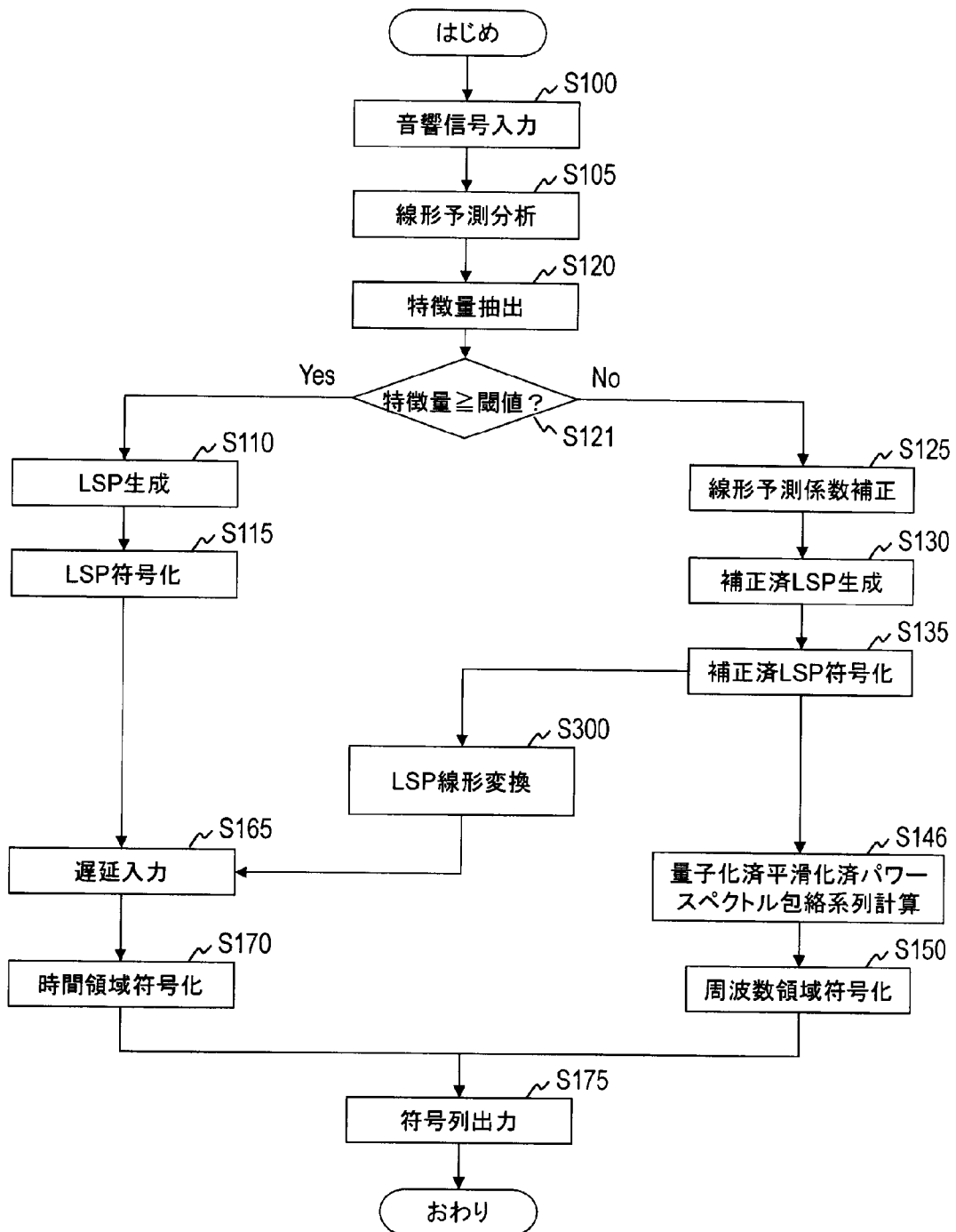

図19

[図20]

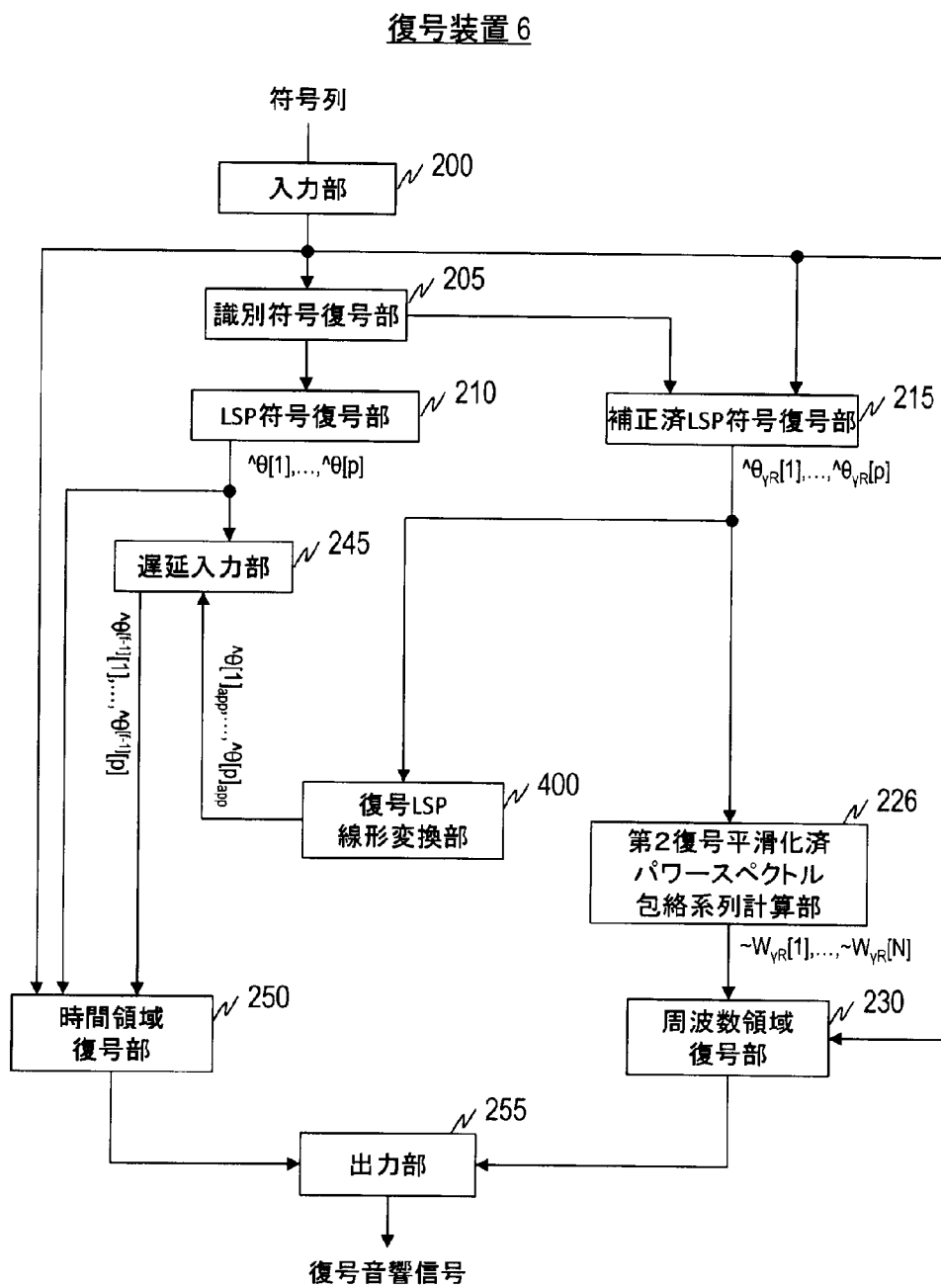

図20

[図21]

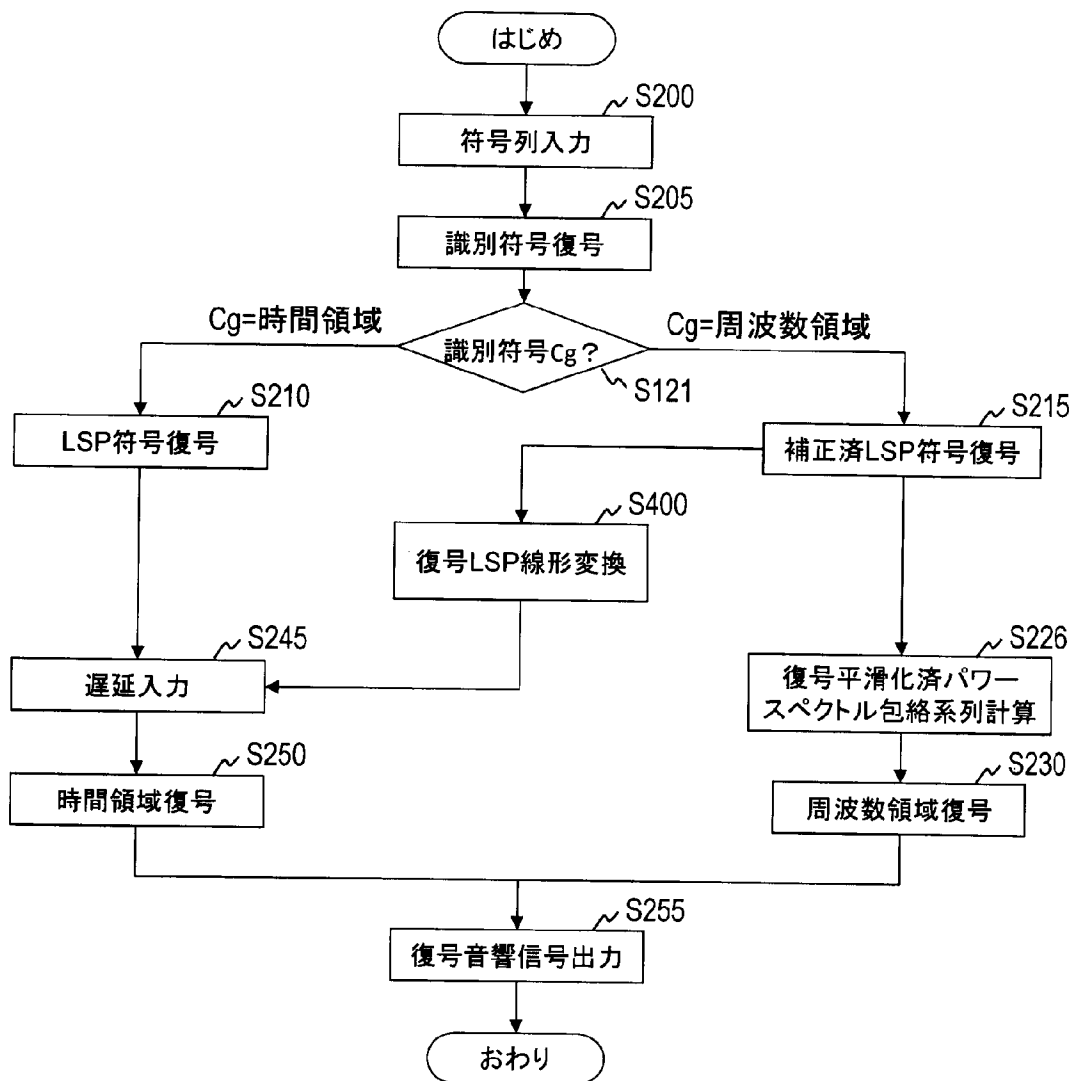

図21

[図22]

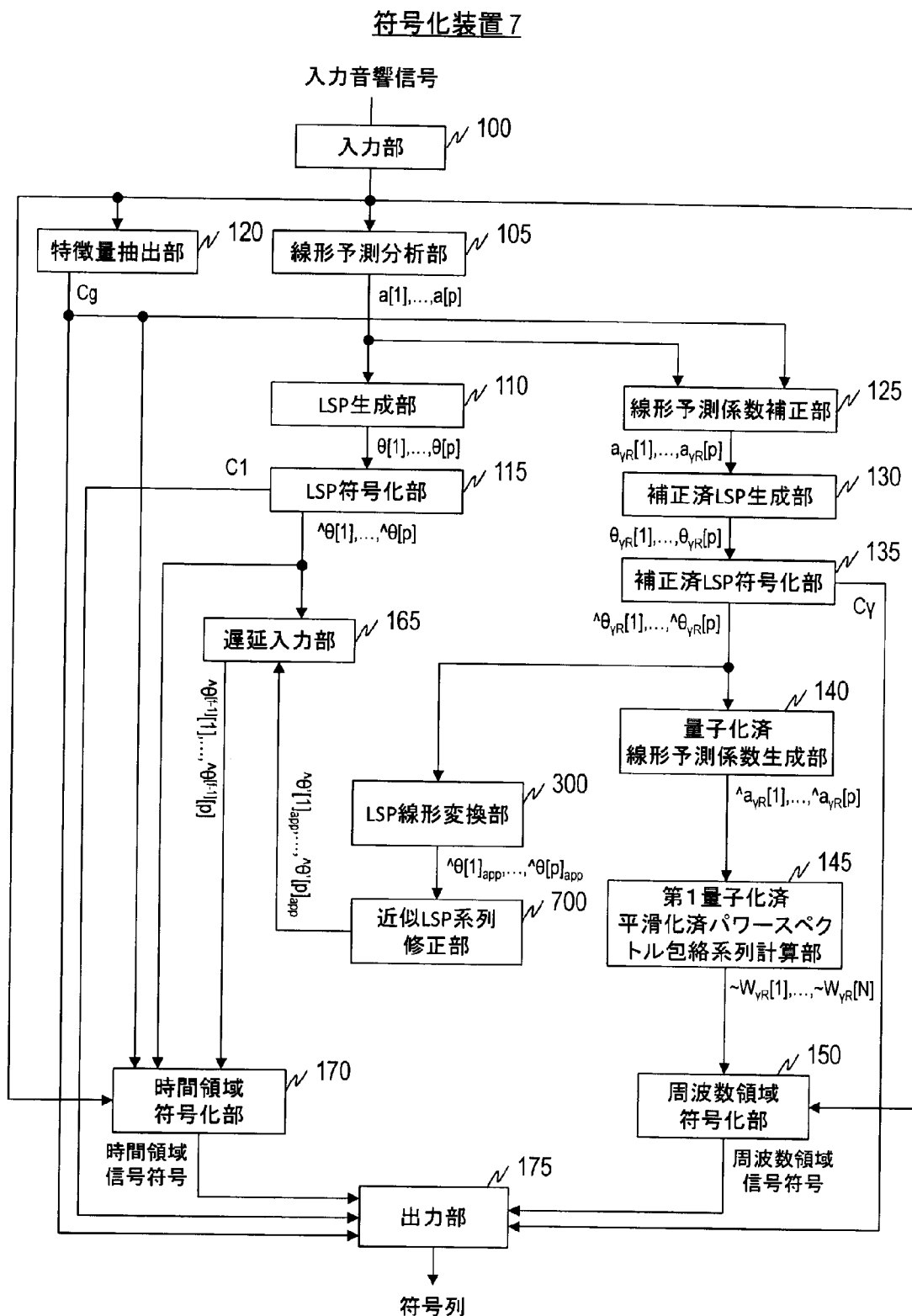

図22

[図23]

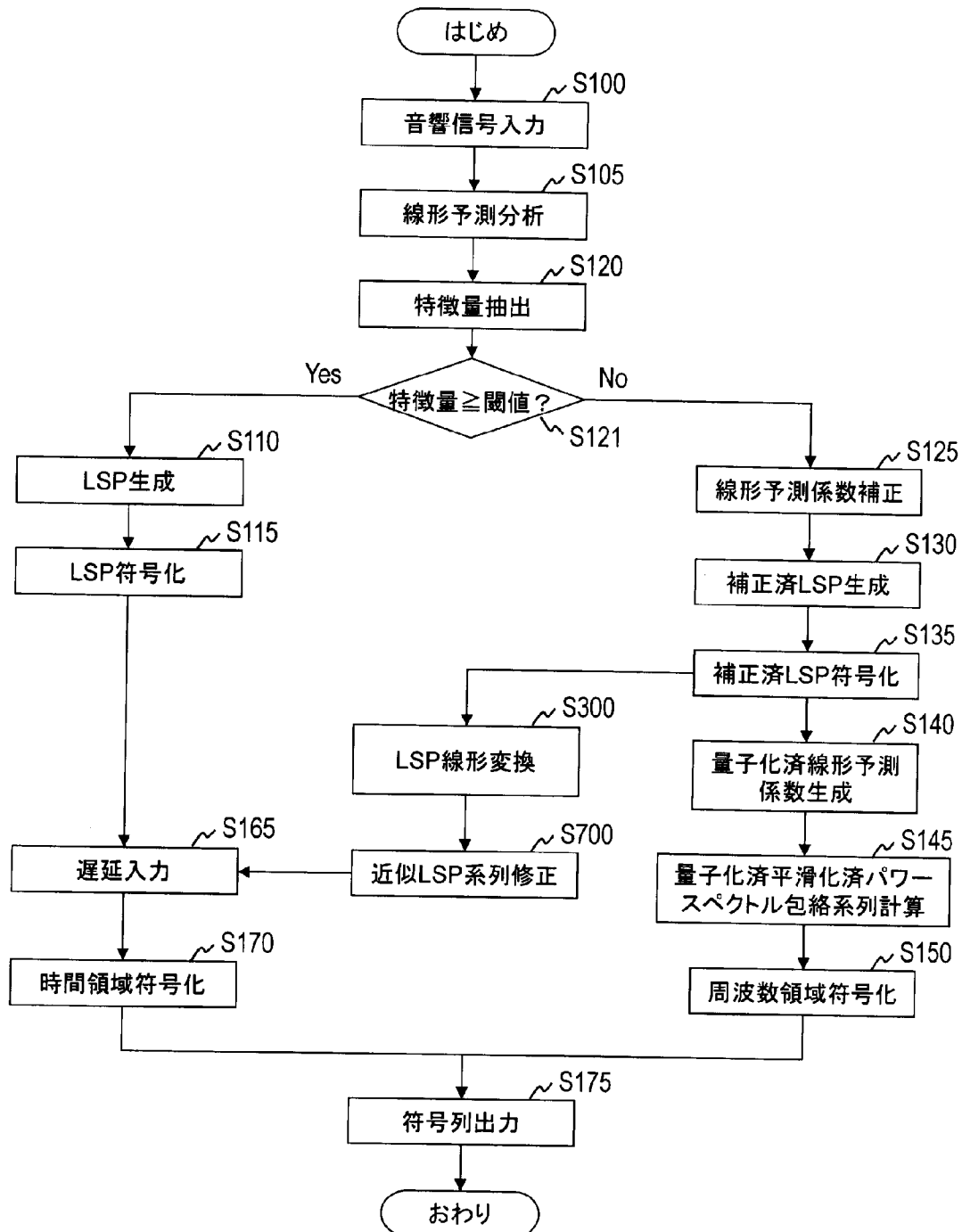

図23

INTERNATIONAL SEARCH REPORT

International application No.

PCT/JP2015/054135

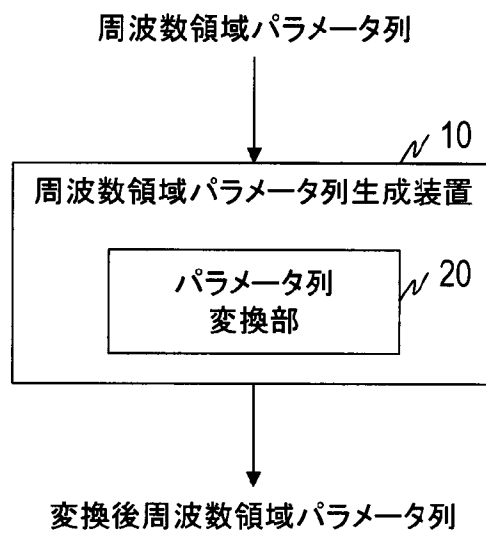
C (Continuation). DOCUMENTS CONSIDERED TO BE RELEVANT

Category*	Citation of document, with indication, where appropriate, of the relevant passages	Relevant to claim No.
X	JP 9-230896 A (Sony Corp.), 05 September 1997 (05.09.1997), paragraphs [0023] to [0024]; fig. 3 & US 5864796 A & EP 793218 A2 & DE 69721108 D & DE 69721108 T & CN 1166669 A & KR 10-0428697 B	3, 4, 6, 14, 15, 22, 25
X	JP 2004-86102 A (Fujitsu Ltd.), 18 March 2004 (18.03.2004), paragraphs [0024] to [0041]; fig. 3 & US 2004/0042622 A1	5, 16, 22, 25
A	JP 58-181096 A (Hitachi, Ltd.), 22 October 1983 (22.10.1983), entire text; all drawings (Family: none)	1-27
A	JP 2000-242298 A (Mitsubishi Electric Corp.), 08 September 2000 (08.09.2000), entire text; all drawings (Family: none)	1-27
A	JP 2000-250597 A (Mitsubishi Electric Corp.), 14 September 2000 (14.09.2000), entire text; all drawings (Family: none)	1-27
A	Neuendorf, MPEG Unified Speech and Audio Coding - The ISO/MPEG Standard for High-Efficiency Audio Coding of all Content Types, Audio Engineering Society, 132nd Convention, 2012.04.26	1-27

A. 発明の属する分野の分類（国際特許分類（IPC））
 Int.Cl. G10L25/12(2013.01)i, G10L19/00(2013.01)i, G10L19/07(2013.01)i

B. 調査を行った分野
 調査を行った最小限資料（国際特許分類（IPC））
 Int.Cl. G10L25/12, G10L19/00, G10L19/07

最小限資料以外の資料で調査を行った分野に含まれるもの
 日本国実用新案公報 1922-1996年
 日本国公開実用新案公報 1971-2015年
 日本国実用新案登録公報 1996-2015年
 日本国登録実用新案公報 1994-2015年

国際調査で使用した電子データベース（データベースの名称、調査に使用した用語）

C. 関連すると認められる文献

引用文献の カテゴリー*	引用文献名 及び一部の箇所が関連するときは、その関連する箇所の表示	関連する 請求項の番号
X	JP 4-5700 A (三菱電機株式会社) 1992.01.09, 第5頁左下欄第5行 -右下欄第13行 (ファミリーなし)	1, 2, 13, 22, 25
X	JP 8-305397 A (三菱電機株式会社) 1996.11.22, 【0012】 - 【0013】, 【0054】 - 【0059】, 図2 & US 5822732 A & EP 742548 A2 & DE 69614752 D & DE 69614752 T & NO 961894 A & CA 2175617 A & AR 1928 A & KR 10-0197203 B & CN 1148232 A & MX 9601755 A & CO 4480730 A & TW 303451 B & NO 961894 A0	3, 4, 6, 7, 14, 15, 22, 25

C欄の続きにも文献が列挙されている。 パテントファミリーに関する別紙を参照。

* 引用文献のカテゴリー	の日の後に公表された文献
「A」特に関連のある文献ではなく、一般的な技術水準を示すもの	「T」国際出願日又は優先日後に公表された文献であって出願と矛盾するものではなく、発明の原理又は理論の理解のために引用するもの
「E」国際出願日前の出願または特許であるが、国際出願日以後に公表されたもの	「X」特に関連のある文献であって、当該文献のみで発明の新規性又は進歩性がないと考えられるもの
「L」優先権主張に疑義を提起する文献又は他の文献の発行日若しくは他の特別な理由を確立するために引用する文献（理由を付す）	「Y」特に関連のある文献であって、当該文献と他の1以上の文献との、当業者にとって自明である組合せによって進歩性がないと考えられるもの
「O」口頭による開示、使用、展示等に言及する文献	「&」同一パテントファミリー文献
「P」国際出願日前で、かつ優先権の主張の基礎となる出願	

国際調査を完了した日 15.04.2015	国際調査報告の発送日 28.04.2015
国際調査機関の名称及びあて先 日本国特許庁 (ISA/J P) 郵便番号100-8915 東京都千代田区霞が関三丁目4番3号	特許庁審査官 (権限のある職員) 上田 雄 電話番号 03-3581-1101 内線 3591

C (続き) . 関連すると認められる文献		
引用文献の カテゴリー*	引用文献名 及び一部の箇所が関連するときは、その関連する箇所の表示	関連する 請求項の番号
X	JP 9-230896 A (ソニー株式会社) 1997.09.05, 【0023】 - 【0024】, 図3 & US 5864796 A & EP 793218 A2 & DE 69721108 D & DE 69721108 T & CN 1166669 A & KR 10-0428697 B	3, 4, 6, 14, 15, 22, 25
X	JP 2004-86102 A (富士通株式会社) 2004.03.18, 【0024】 - 【0041】, 図3 & US 2004/0042622 A1	5, 16, 22, 25
A	JP 58-181096 A (株式会社日立製作所) 1983.10.22, 全文, 全図 (ファミリーなし)	1-27
A	JP 2000-242298 A (三菱電機株式会社) 2000.09.08, 全文, 全図 (ファミリーなし)	1-27
A	JP 2000-250597 A (三菱電機株式会社) 2000.09.14, 全文, 全図 (ファミリーなし)	1-27
A	Neuendorf, MPEG Unified Speech and Audio Coding - The ISO/MPEG Standard for High-Efficiency Audio Coding of all Content Types, Audio Engineering Society, 132nd Convention, 2012.04.26	1-27