

(12) DEMANDE INTERNATIONALE PUBLIÉE EN VERTU DU TRAITÉ DE COOPÉRATION  
EN MATIÈRE DE BREVETS (PCT)

(19) Organisation Mondiale de la Propriété  
Intellectuelle  
Bureau international



(43) Date de la publication internationale  
28 mai 2009 (28.05.2009)

PCT

(10) Numéro de publication internationale  
**WO 2009/065736 A1**

- (51) Classification internationale des brevets :  
*G01J 3/45* (2006.01)
- (21) Numéro de la demande internationale :  
PCT/EP2008/064975
- (22) Date de dépôt international :  
5 novembre 2008 (05.11.2008)
- (25) Langue de dépôt : français
- (26) Langue de publication : français
- (30) Données relatives à la priorité :  
0759135 19 novembre 2007 (19.11.2007) FR
- (71) Déposant (*pour tous les États désignés sauf US*) : CEN-  
TRE NATIONAL D'ETUDES SPATIALES [FR/FR]; 2,  
place Maurice Quentin, F-75001 Paris (FR).
- (72) Inventeurs; et
- (75) Inventeurs/Déposants (*pour US seulement*) : ROSAK,  
Alain [FR/FR]; 16 rue André Cavagnol, F-31500 Toulouse  
(FR). PIERANGELO, Clémence [FR/FR]; 7 avenue du  
Petit Prince Appt 15, F-31400 Toulouse (FR).
- (74) Mandataire : WARCOIN, AHNER, TEXIER, LE  
FORESTIER, CALLON DE LAMARCK, COLLIN,  
TETAZ-Cabinet Regimbeau; 20, rue de Chazelles,  
F-75847 Paris Cedex 17 (FR).
- (81) États désignés (*sauf indication contraire, pour tout titre de  
protection nationale disponible*) : AE, AG, AL, AM, AO,  
AT, AU, AZ, BA, BB, BG, BH, BR, BW, BY, BZ, CA, CH,  
CN, CO, CR, CU, CZ, DE, DK, DM, DO, DZ, EC, EE, EG,  
ES, FI, GB, GD, GE, GH, GM, GT, HN, HR, HU, ID, IL,  
IN, IS, JP, KE, KG, KM, KN, KP, KR, KZ, LA, LC, LK,  
LR, LS, LT, LU, LY, MA, MD, ME, MG, MK, MN, MW,

[Suite sur la page suivante]

(54) Title: METHOD AND DEVICE FOR INTERFEROMETRIC INVERSION WITH FREE SAMPLING

(54) Titre : PROCEDE ET DISPOSITIF POUR L'INVERSION INTERFEROMETRIQUE A ECHANTILLONNAGE LIBRE

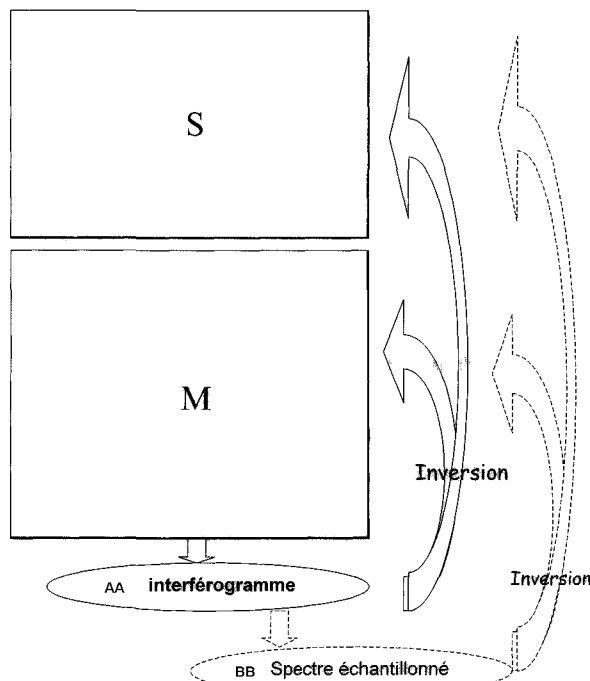

FIG.1

AA ...Interferogram  
BB ...Sampled spectrum

(57) Abstract: The invention relates according to a first aspect to an interferometric inversion method for measuring a characteristic variable of a radiation source and/or of a medium through which the radiation passes between the source and an interferometer, the interferometer being capable of generating an interferogram of the radiation by creating a finite number of optical step differences between two rays that have followed the same path between the source and the interferometer, characterized by the implementation of the steps whereby a quantity characterizing an improvement in the inversion is determined, step differences that contribute mainly to optimizing the quantity characterizing an improvement in the inversion are selected without sampling regularity constraints, and a free interferogram is generated using only the selected step differences. According to a second aspect, the invention provides an interferometer for implementing the method according to the first aspect of the invention.

(57) Abrégé : L'invention concerne selon un premier aspect un procédé d'inversion interférométrique pour la mesure d'une variable caractéristique d'une source de rayonnement et/ou d'un milieu traversé par le rayonnement entre la source et un interféromètre, l'interféromètre étant apte à élaborer un interférogramme du rayonnement en créant un nombre fini de différences de marche optique entre deux rayons ayant suivi le même chemin entre la source et l'interféromètre, caractérisé par la mise en œuvre des étapes selon lesquelles on détermine une grandeur caractérisant une amélioration de l'inversion, on sélectionne, sans contraintes de régularité

d'échantillonnage, des différences

[Suite sur la page suivante]

WO 2009/065736 A1



MX, MY, MZ, NA, NG, NI, NO, NZ, OM, PG, PH, PL, PT, RO, RS, RU, SC, SD, SE, SG, SK, SL, SM, ST, SV, SY, TJ, TM, TN, TR, TT, TZ, UA, UG, US, UZ, VC, VN, ZA, ZM, ZW.

FR, GB, GR, HR, HU, IE, IS, IT, LT, LU, LV, MC, MT, NL, NO, PL, PT, RO, SE, SI, SK, TR), OAPI (BF, BJ, CF, CG, CI, CM, GA, GN, GQ, GW, ML, MR, NE, SN, TD, TG).

**(84) États désignés** (*sauf indication contraire, pour tout titre de protection régionale disponible*) : ARIPO (BW, GH, GM, KE, LS, MW, MZ, NA, SD, SL, SZ, TZ, UG, ZM, ZW), eurasién (AM, AZ, BY, KG, KZ, MD, RU, TJ, TM), européen (AT, BE, BG, CH, CY, CZ, DE, DK, EE, ES, FI,

**Déclaration en vertu de la règle 4.17 :**

— *relative à la qualité d'inventeur (règle 4.17.iv)*

**Publiée :**

— *avec rapport de recherche internationale*

## PROCEDE ET DISPOSITIF POUR L'INVERSION INTERFEROMETRIQUE A ECHANTILLONNAGE LIBRE

Le domaine de l'invention est celui de l'interférométrie pour la caractérisation d'une source de rayonnement et/ou d'un milieu traversé par le rayonnement entre la source et un interféromètre.

L'invention concerne plus précisément un procédé d'inversion interférométrique pour la caractérisation d'une source de rayonnement et/ou d'un milieu traversé par le rayonnement entre la source et un interféromètre, mettant en œuvre une inversion interférométrique en exploitant directement l'information contenue dans l'interférogramme élaborée par l'interféromètre.

On a représenté sur la figure 1, une source de rayonnement S et un milieu M traversé par le rayonnement issu de la source S.

La source S peut être une source naturelle (par exemple une surface terrestre, le soleil, etc.) ou une source artificielle (par exemple une lampe, un laser, etc.), dont les propriétés sont par exemple la température, l'émissivité/réfléctance (liées à la composition chimique, minéralogique, aux taux d'humidité, etc.).

Le milieu M peut être l'atmosphère terrestre ou planétaire, une cellule à gaz ou à liquide, une préparation contenant une molécule d'intérêt chimique ou biologique, etc., dont les propriétés sont par exemple la température, la composition chimique et la concentration des différents éléments, la présence de particules solides ou liquides dans un gaz, etc.

On cherche d'une manière générale à caractériser la source S et/ou le milieu M en retrouvant une ou plusieurs propriétés de la source S et/ou du milieu M à partir d'un interférogramme élaboré par un interféromètre recueillant le rayonnement émis par la source S, après traversée du milieu M. Ces propriétés retrouvées peuvent être qualitatives (présence d'une molécule donnée) ou quantitatives (mesure de la concentration d'un gaz, ou d'un profil de température atmosphérique).

Une technique connue consiste à amener le rayonnement issu de la source S et ayant traversé le milieu M en entrée d'un interféromètre (non représenté) apte à élaborer un interférogramme du rayonnement en créant un nombre fini de différences de marche optique entre deux rayons ayant suivi le même chemin entre la source et l'interféromètre.

L'interférogramme représente ainsi la transformée de Fourier optique du spectre de luminance en entrée de l'interféromètre.

La technique classique d'utilisation d'un spectromètre à transformée de Fourier passe par la reconstruction d'un spectre échantillonné à partir de l'interférogramme pour inverser ensuite les propriétés intéressantes permettant de caractériser la source de rayonnement et/ou le milieu traversé par le rayonnement.

La reconstruction du spectre nécessite de calculer une transformée de Fourier inverse. Le passage de l'interférogramme au spectre nécessite alors un échantillonnage de l'interférogramme relativement régulier afin que la condition de Shannon ou Nyquist soit réalisée. Cela signifie que la distance maximale entre deux échantillons ne doit pas dépasser  $1/(2\Delta\sigma)$ , avec  $\Delta\sigma$  la largeur de la bande spectrale observée, d'où un nombre de points minimal dans l'interférogramme de  $2\Delta\sigma D$  pour une différence de marche maximale de D. Ce critère d'échantillonnage de l'interférogramme est une contrainte lourde au niveau de l'instrument, notamment pour la réalisation d'un spectromètre à transformée de Fourier classique. En effet, pour atteindre une haute résolution spectrale (par exemple pour détecter une raie fine dans le spectre), une grande valeur de D est requise et donc l'interférogramme doit contenir un grand nombre d'échantillons.

Des techniques existent qui permettent de reconstruire un spectre à partir d'un interférogramme irrégulièrement échantillonné. Ces techniques présentent cependant les limitations suivantes :

- elles peuvent impliquer des contraintes sur l'échantillonnage de l'interférogramme, qui, bien qu'irrégulier, n'est alors pas totalement libre ;

- elles peuvent ne permettre de reconstruire qu'une partie du spectre (quelques raies en émission, généralement) et ne sont alors pas applicables à des spectres en absorption.

La technique classique mettant en œuvre une reconstruction du spectre à partir de l'interférogramme, et l'inversion du spectre pour caractériser la source S et/ou le milieu M, est illustrée par les éléments en pointillés sur la figure 1.

L'invention s'inscrit dans le cadre de techniques mettant quant à elles en œuvre une inversion interférométrique exploitant directement l'information contenue dans l'interférogramme, cela sans reconstruction de spectre. Ces techniques permettent de « raccourcir » la boucle de caractérisation en supprimant les étapes en pointillé sur la figure 1.

En effet, les mêmes algorithmes d'inversion que ceux utilisés pour passer du spectre aux propriétés du milieu traversé et/ou de la source, peuvent être utilisés pour réaliser une inversion interférométrique exploitant directement l'information contenue dans l'interférogramme. Par exemple, des algorithmes comme l'estimation optimale, ou une reconnaissance de proximité conviennent. Il a à cet égard été montré que l'inversion sur un spectre donné ou sur un interférogramme échantillonné de manière à obtenir le spectre donné conduit aux mêmes performances finales en termes de nombre d'informations retrouvées et de leurs précisions associées.

On comprend ainsi que dans le cadre de l'invention, on cherche à exploiter directement l'information contenue dans un interférogramme pour connaître les caractéristiques de la source de rayonnement et/ou du milieu traversé par le rayonnement entre la source et l'interféromètre, et ce sans reconstruction de spectre. Cela permet d'obtenir des caractéristiques telles que la composition chimique, la concentration d'une espèce moléculaire donnée, la température, l'émissivité etc. de la source et/ou du milieu traversé, sans effectuer la transformée de Fourier de l'interférogramme (i.e. sans acquérir de spectre) et donc sans contrainte d'échantillonnage de l'interférogramme.

L'exploitation directe de l'interférogramme a par exemple déjà été proposée :

- pour le sondage atmosphérique, par exemple dans :
  - Kyle, “Temperature soundings with partially scanned interferograms”, 1977
  - Spankuch et al., “Investigations on temperature soundings using partial interferograms”, 1987
- ou encore pour l'identification de composés en chimie, par exemple dans :
  - De Haseth et al, « Interferogram-based infrared search system », 1981

Toutefois, les travaux présentés dans ces articles exploitent tous un interférogramme, éventuellement partiel, constitué d'un seul segment échantillonné régulièrement. Ces travaux ne permettent donc pas de lever les contraintes dans la régularité de l'échantillonnage de l'interférogramme.

Partant de ce constat, l'invention a pour objectif de proposer une technique qui permette de s'affranchir des contraintes d'échantillonnage de manière notamment à autoriser une inversion à partir d'un interférogramme irrégulièrement échantillonné, ou sous-échantillonné, qui ne respecte pas la condition de Shannon ou Nyquist.

A cet effet, l'invention propose selon un premier aspect, un procédé d'inversion interférométrique pour la mesure d'une variable caractéristique d'une source de rayonnement et/ou d'un milieu traversé par le rayonnement entre la source et un interféromètre, l'interféromètre étant apte à élaborer un interférogramme du rayonnement en créant un nombre fini de différences de marche optique entre deux rayons ayant suivi le même chemin entre la source et l'interféromètre, caractérisé par la mise en œuvre des étapes selon lesquelles :

- on détermine une grandeur caractérisant une amélioration de l'inversion,

- on sélectionne, sans contraintes de régularité d'échantillonnage, des différences de marche qui contribuent principalement à l'optimisation de la grandeur caractérisant une amélioration de l'inversion,

- on élabore une interférogramme libre en utilisant uniquement les différences de marche sélectionnées.

Certains aspects préférés, mais non limitatifs, de ce procédé sont les suivants :

- l'interférogramme ainsi élaboré est complété de valeurs théoriques, arbitraires ou issues d'une modélisation, et dans lequel on reconstruit un spectre de rayonnement à partir de l'interférogramme élaboré ainsi complété ;
- l'inversion interférométrique est mise en œuvre en exploitant directement l'information contenue dans l'interférogramme ainsi élaboré, sans reconstruction d'un spectre du rayonnement échantillonné à partir de l'interférogramme ;
- pour déterminer la contribution d'une différence de marche à l'optimisation de ladite grandeur, on modélise l'influence de ladite variable sur l'interférogramme ;
- la sélection des différences de marche est mise en œuvre de manière empirique à partir de la modélisation de l'influence de la variable recherchée sur ledit interférogramme, de manière à ne sélectionner que des différences de marche qui paraissent contribuer principalement à l'optimisation de ladite grandeur ;
- on calcule ladite grandeur pour ledit interférogramme et pour un interférogramme auquel on a retiré ladite différence de marche, et on réalise la différence entre ces calculs pour estimer la contribution de la différence de marche retirée à l'optimisation de ladite grandeur ;
- le procédé comprend une étape ultérieure de sélection des différences de marche mise en œuvre de manière algorithmique à partir de ladite modélisation de l'influence de la variable recherchée sur l'interférogramme, de manière à ne sélectionner que les différences

de marche optique les plus influentes pour l'inversion de ladite variable ;

- on répète de manière itérative les étapes suivantes :
  - o a : initialement, aucune différence de marche n'est sélectionnée;
  - o b : on calcule pour chaque différence de marche l'augmentation de la grandeur caractérisant l'amélioration de l'inversion quand on ajoute ladite différence de marche à l'ensemble des différences de marche précédemment sélectionnées ;
  - o c : on ajoute la différence de marche qui maximise la grandeur caractérisant l'amélioration de l'inversion à l'ensemble des différences de marche sélectionnées, et on reprend à l'étape b, jusqu'à atteindre un compromis entre nombre de différences de marche sélectionnées et performance de l'inversion.

Selon un second aspect, l'invention concerne un interféromètre comprenant des moyens de réception d'un rayonnement ayant traversé un milieu depuis une source d'émission, caractérisé en ce qu'il comporte des moyens de création d'un nombre fini de différences de marche optique entre deux rayons ayant suivi le même chemin entre la source et ladite entrée conformés pour élaborer un interférogramme librement à partir des différences de marche sélectionnées sans contraintes de régularité d'échantillonnage conformément au procédé selon le premier aspect de l'invention.

D'autres aspects, buts et avantages de la présente invention apparaîtront mieux à la lecture de la description détaillée suivante de formes de réalisation préférées de celle-ci, donnée à titre d'exemple non limitatif, et faite en référence aux dessins annexés sur lesquels, outre la figure 1 déjà discutée :

- la figure 2 représente une simulation de l'observation du spectre de la luminance atmosphérique au sommet de l'atmosphère dans laquelle on observe une partie du peigne de raies du monoxyde de carbone ;

- la figure 3 représente la transformée de Fourier du spectre de la figure 2, et correspond au signal de la figure 2 dans le domaine de l'interférogramme ;
- la figure 4 représente le Jacobien du monoxyde de carbone dans l'interférogramme de la figure 3 ;
- la figure 5 illustre le contenu en information relative au profil de monoxyde de carbone en fonction de la différence de marche.

L'invention trouve par exemple application dans le domaine spatial. Il s'agit par exemple de réaliser une télédétection, telle qu'un sondage atmosphérique et l'inversion des profils de gaz absorbants, comme le CO, le CO<sub>2</sub>, etc. (gaz dont la régularité du peigne de raie se traduit par une forte localisation de l'information dans l'interférogramme, donc un optimum très avantageux par rapport à un échantillonnage régulier de l'interférogramme, nécessaire dans la spectrométrie classique).

L'invention trouve également application hors du domaine spatial. Il s'agit par exemple de la spectroscopie infrarouge appliquée à la chimie ou à la biologie (par exemple, dans la recherche comme dans l'industrie, pour la mesure de la concentration d'une molécule cible dans un gaz ou un liquide par un interféromètre). D'une manière générale, toute mesure faite par spectroscopie, notamment infrarouge, peut être réalisée par inversion interférométrique à échantillonnage libre/optimal conformément à la présente invention, le gain apporté étant, comme cela sera détaillé plus en détail par la suite, d'autant plus grand que l'information utile est concentrée dans l'interférogramme.

On relèvera que l'invention, lorsqu'appliquée à un interféromètre statique, peut aussi permettre d'obtenir une bonne résolution temporelle, nécessaire pour caractériser des phénomènes transitoires.

D'une manière générale, et selon un premier mode de réalisation, le procédé selon l'invention met en œuvre une inversion interférométrique en exploitant directement l'information contenue dans l'interférogramme, sans reconstruction d'un spectre du rayonnement échantillonné à partir de

l'interférogramme. Il s'agit ainsi d'exploiter directement l'information contenue dans l'interférogramme pour connaître les caractéristiques de la source de rayonnement et/ou du milieu traversé par le rayonnement entre la source et l'interféromètre, et ce sans reconstruction de spectre. Cela permet d'obtenir des caractéristiques telles que la composition chimique, la concentration d'une espèce moléculaire donnée, la température, l'émissivité etc. de la source et/ou du milieu traversé, sans effectuer la transformée de Fourier de l'interférogramme (i.e. sans acquérir de spectre) et donc sans contrainte d'échantillonnage de l'interférogramme.

Plus précisément, il est proposé dans le cadre de l'invention d'échantillonner librement l'interférogramme en utilisant uniquement des différences de marche optique sélectionnées sans contrainte d'échantillonnage, dont la contribution à l'inversion d'une variable caractéristique de la source et/ou du milieu est déterminée comme étant influente.

En d'autres termes, l'invention propose d'échantillonner librement l'interférogramme, en sélectionnant uniquement les différences de marche optiques contenant l'information recherchée et en évitant l'introduction de signaux parasites qui seraient concentrés sur d'autres différences de marche. On travaille de la sorte sur un échantillonnage optimal, ce qui permet de minimiser le nombre d'échantillons mesurés, tout en maximisant les performances de l'inversion des propriétés visées.

Le procédé selon ce mode de réalisation de l'invention s'avère ainsi avantageux notamment en ce qu'il permet :

- avec moins d'échantillons d'avoir une aussi bonne performance finale,
- ou avec autant d'échantillons d'avoir une meilleure performance finale (précision de la mesure d'une ou plusieurs caractéristiques du milieu observé),
- ou de gagner en partie sur les deux niveaux à la fois en diminuant le nombre d'échantillons et en augmentant les performances finales de l'inversion.

La diminution du nombre d'échantillons permet d'avoir un spectromètre plus simple et plus compact dans le cas d'un spectromètre à échelettes statique, ou avec un meilleur rapport signal-à-bruit, par exemple grâce à une surface d'intégration plus grande. Dans le cas d'un spectromètre de Michelson, le temps d'acquisition d'un interférogramme libre peut être réduit (mesure plus rapide) lorsque le premier échantillon n'est pas à différence de marche nulle.

La diminution du nombre d'échantillons permet également de diminuer le nombre de données à traiter ou à transmettre (un facteur limitant dans le cas d'une mesure spatiale par exemple).

Enfin, la sélection des différences de marche peut permettre de s'affranchir de signaux parasites qui seraient mélangés avec le signal recherché dans le spectre (par exemple des composantes spectrales basse fréquence).

On présente dans ce qui suit un exemple de l'intérêt d'un échantillonnage libre et optimal de l'interférogramme en vue d'une inversion interférométrique pour la caractérisation conforme à l'invention d'une source de rayonnement et/ou d'un milieu traversé par le rayonnement.

En spectroscopie infrarouge, on observe souvent des peignes de raies d'absorption ou d'émission caractéristiques de certaines molécules. Or, les positions de ces raies sont dictées par les règles de transitions énergétiques dans la molécule faisant intervenir des nombres quantiques. Ces raies présentent donc souvent un motif périodique très marqué.

Ceci est par exemple illustré par la figure 2 qui représente une simulation de l'observation du spectre de la luminance atmosphérique au sommet de l'atmosphère dans laquelle on observe une partie du peigne de raies du monoxyde de carbone (CO).

Comme l'illustre la figure 3 représentant la transformée de Fourier du spectre de la figure 2, cette périodicité se traduit également dans le domaine de l'interférogramme (transformée de Fourier du spectre) par un signal présentant des composantes périodiques.

On observe ainsi sur la figure 3 des oscillations marquées autour de la ligne de base (dénommées « bouffées » par la suite) régulièrement espacées. Ces bouffées sont causées par la présence des raies de CO, comme cela est attesté par le calcul des Jacobiens (dérivées partielles de l'interférogramme par rapport à la quantité de CO) illustré sur la figure 4.

Si on cherche à inverser un profil vertical de la concentration du monoxyde de carbone (gaz polluant) dans l'atmosphère, on souhaite maximiser le nombre d'informations indépendantes selon la verticale que l'on peut atteindre. On voit sur la figure 5 que la contribution des différents échantillons de l'interférogramme (les « différences de marche » DDM) à l'inversion du profil de CO (variable caractéristique du milieu traversé) est fortement variable.

On peut donc envisager d'acquérir uniquement les différences de marche dans l'interférogramme qui contiennent l'information utile.

On relèvera qu'une telle démarche n'est pas applicable dans le spectre. En effet, si certains échantillons du spectre contiennent certes peu d'information utile (par exemple, entre deux raies du peigne de CO), la spectroscopie par transformée de Fourier ne permet toutefois pas d'acquérir seulement quelques échantillons du spectre car celui-ci est reconstruit en bloc par transformée de Fourier inverse de l'interférogramme.

Dans l'exemple ici considéré, on comprend donc qu'en optimisant les positions des DDM de l'interférogramme, on peut obtenir une augmentation du contenu en information qui n'aurait pu être atteinte pour un échantillonnage régulier qu'en améliorant le rapport signal-à-bruit de l'instrument (dans l'exemple, un facteur légèrement supérieur à 2). A contrario, si on souhaite conserver la même performance, alors, on a calculé pour cet exemple que 200 échantillons bien placés sont aussi efficaces que presque 1000 échantillons régulièrement placés.

Selon une variante de réalisation de l'invention, on reconstruit un spectre tout en utilisant un échantillonnage libre optimisé conformément à ce qui a été présenté précédemment (et donc susceptible de comporter de

grands « trous » de mesure) et on procède à l'inversion de ce spectre. A cet effet, l'interférogramme acquis par sélection des différences de marche qui contiennent l'information utile est complété en utilisant des valeurs théoriques (modélisées pour certaines valeurs a priori des variables, ou même arbitraires) afin de se ramener à un échantillonnage suffisamment fin (par exemple régulièrement échantillonné) pour permettre la reconstruction d'un spectre par transformée de Fourier de l'interférogramme échantillonné ainsi complété.

Dans le cadre de cette variante de réalisation, on conserve l'avantage de simplification instrumentale ou d'amélioration du rapport signal-à-bruit, mais on perd alors l'avantage de la réduction du nombre de données. Cependant, l'obtention d'un spectre peut être utile si l'on dispose d'une chaîne de traitement qui prend en entrée des spectres et que l'on ne veut pas la modifier pour y injecter des interférogrammes.

L'inversion sur le spectre ainsi obtenue peut dépendre des a priori utilisés dans le calcul des différences de marche non acquises, mais cette dépendance peut être réduite voire supprimée, par exemple si l'on affecte un bruit infini aux différences de marche simulées dans le processus d'inversion des variables caractéristiques de la source et/ou du milieu que l'on veut inverser.

Revenant à la description générale de l'invention, l'optimisation de l'échantillonnage de l'interférogramme consiste à sélectionner, sans contraintes de régularité d'échantillonnage, des différences de marche optique dont la contribution à l'inversion d'une variable recherchée pour caractériser la source et/ou du milieu est déterminée comme étant influente.

Cette sélection peut être réalisée de manière empirique, par exemple à partir de la visualisation des positions des bouffées dans un interférogramme simulé par exemple.

Cette sélection peut également être réalisée de manière algorithmique selon le principe exposé ci-après :

- a : On détermine une grandeur  $G$  qui caractérise l'amélioration de l'inversion. Par amélioration de l'inversion, on entend en particulier une optimisation dans la mesure de la variable caractéristique de propriétés (qualitatives ou quantitatives) de la source et/ou du milieu traversé. Initialement, aucune DDM n'est sélectionnée et  $G=0$  ;
- b : On calcule pour chaque DDM  $i$  l'augmentation de la grandeur  $G$  quand on ajoute la DDM  $i$  à l'ensemble des DDM précédemment sélectionnées ;
- c : On ajoute la DDM  $i$  qui maximise la grandeur  $G$  à l'ensemble des DDM sélectionnées, et on reprend à l'étape b.

L'algorithme s'achève quand le compromis entre le nombre de DDM sélectionnées et la performance de l'inversion atteinte est considéré comme étant optimal. On sélectionne ainsi les différences de marche qui contribuent principalement à l'optimisation de la grandeur  $G$ , en éliminant celles qui n'influent que très peu sur l'optimisation de cette grandeur. Cet algorithme permet de sélectionner les DDM sensibles au signal recherché (le CO dans l'exemple présenté précédemment) mais également d'éliminer les DDM sensibles à des signaux atmosphériques parasites (par exemple la vapeur d'eau, ou la température de surface).

On détaille ci-après différents modes de réalisation possible du procédé selon le premier aspect de l'invention.

#### Etape A : Obtention de la répartition du contenu en information dans un interférogramme

L'interférogramme est un interférogramme « quasi-continu » échantillonné aussi finement que possible afin de balayer « toutes » les positions possibles, ou tout du moins toutes les positions que l'on envisage d'acquérir (on peut volontairement ignorer certaines zones si l'on sait a priori qu'elles sont sans intérêt ou qu'il est impossible de les acquérir, par exemple des DDM trop élevées pour l'encombrement maximal de l'instrument). Cet interférogramme « quasi-continu » peut être théorique (issu de modélisation)

ou réel (si l'on dispose d'un autre instrument permettant d'acquérir un tel interférogramme).

❖ Une fois l'application (ou les applications) choisie (par exemple, la mesure du profil atmosphérique de CO, ou d'ozone, de température, ou la reconnaissance d'une molécule ou famille de molécules...), on détermine une grandeur apte à caractériser la performance, ou amélioration, de l'inversion. A titre d'exemples non limitatifs d'une telle grandeur, on peut citer :

- le nombre d'éléments indépendants selon la verticale dans le cas du sondage atmosphérique, par exemple pour l'obtention du profil de concentration d'un gaz comme le CO (donné par le nombre de DOFS « degrees of Freedom for Signal », comme décrit par exemple dans l'ouvrage Rodgers, C.D., 2000 : "Inverse methods for atmospheric sounding : theory and practice", World Scientific). On va alors chercher à maximiser cette grandeur ;
- la précision de la variable inversée, par exemple, la précision en pourcentage sur la concentration de CO dans la couche d'air comprise entre 0 et 2 km (si on s'intéresse au CO près de la surface). On va chercher à minimiser cette grandeur ;
- une composante de l'erreur sur le produit inversé. Il s'agit par exemple de minimiser l'erreur liée à un paramètre du modèle (par exemple la température de l'air) sur le produit (par exemple la concentration de CO intégrée sur toute la colonne d'air) ;
- la capacité à discriminer deux molécules différentes.

❖ Puis, dans un deuxième temps, on détermine l'information qu'apporterait chaque DDM à l'optimisation de la grandeur « performance de l'inversion » déterminée à l'étape précédente (maximisation ou minimisation selon les cas).

Pour cela on vient :

- modéliser l'influence de la variable recherchée sur l'interférogramme « quasi-continu ». Dans le cas du sondage atmosphérique, cela se fait

par un code de transfert radiatif, qui fournit un spectre infiniment résolu et à partir duquel on peut, en appliquant une transformée de Fourier, calculer un interférogramme.

On peut, selon les cas, modéliser :

- l'interférogramme ;
- les jacobiens de l'interférogramme (dérivées partielles du signal de l'interférogramme par rapport à la ou les grandeurs à inverser). Les jacobiens donnent la sensibilité de chaque DDM à la grandeur à inverser. Il est également possible de calculer les jacobiens de l'interférogramme par rapport à des composants « parasite » (par exemple, l'humidité de l'air dans le cas du CO ; autre exemple, un défaut instrumental, comme le gain).

#### Etape B : Sélection des DDM

Plusieurs variantes sont possibles.

✓ Comme déjà indiqué, cette sélection peut être réalisée de manière empirique.

- Dans l'hypothèse où l'on part de l'interférogramme (figure 3), on sélectionne les DDM qui correspondent aux bouffées, si on est certain que leur présence est bien causée par l'espèce ciblée.
- Dans l'hypothèse où l'on part des jacobiens (figure 4), qui fournissent directement la sensibilité de chaque DDM à l'espèce cible, on sélectionne les DDM dans les bouffées (on est alors certain qu'elles sont bien la signature de l'espèce cherchée et pas d'un autre paramètre).
- Dans l'hypothèse où l'on part d'un autre indicateur de contenu en information plus élaboré (figure 5), on sélectionne les DDM là où le contenu est le plus important.

On calcule par exemple (par inversion explicite, ou selon des techniques d'estimation) la grandeur « performance de l'inversion » pour l'interférogramme « quasi-continu » complet et pour l'interférogramme auquel on a retiré une DDM.

Par différence entre ces deux calculs, on obtient une estimation de l'apport de la DDM retirée à la grandeur « performance de l'inversion ». La figure 5 illustre une telle estimation réalisée en calculant les DOFS d'après les équations données dans l'ouvrage de Rodgers déjà cité ci-dessus, à partir des jacobiens dans l'interférogramme pour le CO et pour des paramètres variables (humidité, température...).

Ce mode de réalisation présente l'avantage de ce que le « contenu en information » ainsi déterminé tient compte non seulement de la sensibilité au CO (qui est maximisée car elle doit être la plus grande possible) mais aussi de la sensibilité aux autres paramètres (humidité, température, etc.) qui est minimisée (ce qui revient à faire une sorte de filtrage des signaux parasites).

✓ Comme également déjà indiqué précédemment, la sélection des DDM peut également être réalisée de manière algorithmique.

- La méthode itérative dont un exemple est donné plus haut dans ce document peut être mise en œuvre. Dans le cas présent G est le nombre de DOFS, calculé à partir des jacobiens dans l'interférogramme du CO et des autres variables.
- Une autre technique possible consiste à réaliser un regroupement des DDM proches par « grappes », soit par étude des corrélations entre DDM, soit encore par recherche de similarité entre des jacobiens verticaux (par exemple dans le cas de l'inversion d'un profil). On peut alors choisir un seul représentant de chaque grappe, ce qui limite le nombre de DDM à acquérir.

Dans le cas d'un regroupement basé sur la corrélation, l'optimisation n'est pas faite par rapport à la variable à inverser uniquement, mais par rapport à l'ensemble des paramètres variables ayant permis d'obtenir la « base » sur laquelle est calculée la corrélation.

- Encore une autre technique possible consiste à utiliser des analyses du type « ACP » (Analyse en Composante Principale) pour identifier la ou les composantes portant le signal intéressant (classe dont la variance est

maximale par rapport à la grandeur à inverser, et minimale par rapport aux autres variables) et sélectionner ensuite les DDM qui interviennent principalement dans ces composantes.

- Encore une autre technique consiste à procéder à partir de l'application du modèle d'inversion à plusieurs interférogrammes simulés échantillonnés différemment. On retient alors, parmi les échantillonnages testés, l'échantillonnage qui donne les inversions les plus satisfaisantes, en utilisant comme élément de comparaison la grandeur « performance de l'inversion » choisie précédemment.

L'invention n'est bien entendu pas limitée à un procédé de caractérisation d'une source et/ou d'un milieu, mais s'étend également à un interféromètre destiné à être utilisé dans un tel procédé, l'interféromètre comprenant des moyens de réception d'un rayonnement ayant traversé un milieu depuis une source d'émission, et étant caractérisé en ce qu'il comporte des moyens de création d'un nombre fini de différences de marche optique entre deux rayons ayant suivi le même chemin entre la source et ladite entrée conformés pour élaborer un interférogramme à partir des différences de marche dont la contribution lors de l'inversion d'une variable caractéristique de la source et/ou du milieu est déterminée comme étant influente.

Ce qui suit concerne plus précisément l'implémentation pratique du procédé selon le premier aspect de l'invention, et s'attache à décrire différentes formes de réalisation possible d'un interféromètre selon le second aspect de l'invention.

#### Interféromètre dynamique

Dans le cas d'un interféromètre dynamique, un détecteur unique acquiert l'information. Les différentes « différences de marche » sont produites en déplaçant un des deux bras de l'interféromètre. Le détecteur unique acquiert alors en fonction du temps le signal interférométrique.

Dans la configuration classique, lorsque le moteur déplace le miroir, on passe de manière continue sur toutes les différences de marche. L'ensemble des différences de marche est ainsi acquis de manière continue.

On n'observe donc pas de gain instrumental à en sélectionner certaines plus intéressantes. En revanche, on observe un gain à transmettre uniquement les données nécessaires, ce qui permet par exemple dans le cas d'une instrumentation embarquée, de réduire le débit de télémétrie.

Une variante instrumentale du spectromètre à TF dynamique consiste à remplacer le moteur continu par un moteur pas à pas. Cela est nécessaire par exemple dans le cas des applications faibles flux (afin de pouvoir avoir un temps d'intégration du signal long), ou dans le cas d'applications nécessitant de la modulation en présence de mesures dont le bruit est dominé par des sources parasites. Une telle variante instrumentale à moteur pas à pas peut donc être utilisée pour n'acquérir que les DDMs utiles. Ceci permet alors d'augmenter le temps de mesure, donc le rapport Signal/Bruit, ou de diminuer le temps de mesure pour un rapport Signal/Bruit donné.

Selon une variante du second aspect de l'invention, on prévoit ainsi un interféromètre dynamique doté d'un moteur pas à pas et de moyens de contrôle du moteur adaptés pour déplacer le miroir aux différences de marche sélectionnées pour leur contribution.

#### Interféromètre statique à échelettes

Il a été montré dans le document FR 2 787 186 que le spectromètre dynamique peut être simplifié en remplaçant le dispositif de déplacement du miroir par un système d'échelettes. La différence de marche n'est dans ce cas pas créée en déplaçant un des deux miroirs, mais en fragmentant l'un au moins des miroirs en une série de petits miroirs (comme des petites marches).

Chaque petite zone du miroir ainsi fragmenté, c'est-à-dire chaque marche, est positionnée à une certaine différence de marche. L'ensemble des différences de marche est alors acquise simultanément par une matrice de détecteur imageant les miroirs fragmentés (soit les marches). En d'autres

termes, on réalise N interféromètres de Michelson en parallèle, chacun étant « gelé » à une différence de marche choisie et imagé simultanément sur une matrice de détecteur.

La limitation instrumentale de ce principe est liée à la capacité technologique de réaliser ces miroirs fragmentés. Une haute résolution spectrale est cependant possible si l'on se limite à un spectre étroit car le nombre de « fragmentation » du miroir est directement proportionnel au nombre d'échantillons que l'on veut dans le spectre (soit le rapport de la largeur spectrale sur la résolution spectrale).

On comprend donc que la présente invention tire pleinement intérêt d'un tel interféromètre statique à échellettes dans la mesure où il permet, en conservant la même sensibilité, de limiter le nombre de marches à réaliser.

Pareillement, on peut conserver un même nombre de marche, et ainsi sonder une plus grande bande spectrale, et donc utiliser plus d'informations spectrales.

On peut enfin augmenter la résolution spectrale, toujours à même nombre de marches, ce qui augmente aussi l'information spectrale.

Selon une variante du second aspect de l'invention, on prévoit ainsi un interféromètre statique à échellettes dont l'un au moins des miroirs présente une pluralité de surfaces réfléchissantes agencées de manière à fournir les différentes de marche sélectionnées pour leur contribution.

A titre d'exemple de réalisation, on utilise, pour générer par exemple 900 DDMs différentes, deux miroirs à échellettes comprenant chacun 30 marches. Les deux miroirs sont à  $90^\circ$  l'un de l'autre et forment un « réseau » de 900 DDM différentes. Pour cela, le premier miroir est constitué de petites marches régulières. Le deuxième miroir est constitué de grandes marches, la hauteur de la grande marche étant la somme des hauteurs des petites marches du miroir aux « petites échellettes ». On obtient ainsi une progression régulière de l'échantillonnage sans redondance d'information.

Les petites marches permettent d'obtenir un maillage plus fin entre deux grandes marches. Il est donc difficile de modifier le pas du petit escalier

pour s'adapter à chaque zone de l'interférogramme. En revanche, les grandes marches peuvent être complètement irrégulières de manière à définir une zone d'intérêt autour duquel les petites marches feront un maillage plus fin.

Lorsque le nombre de marche est suffisamment faible (typiquement moins de 100), il est possible d'envisager non pas deux escaliers de verre à 90°, mais un miroir plan plus un miroir à marche (ou tout autre combinaison des deux solutions). L'échantillonnage est alors complètement libre.

#### Interféromètre quasi statique

Le pas d'échantillonnage en DDM de l'interféromètre statique à échelettes résulte dans la capacité à maîtriser l'assemblage des escaliers de verre (ou de l'ensemble de verre suivant sa forme). Cette capacité peut être de l'ordre de 1 à 2  $\mu\text{m}$ , ce qui pose une difficulté supplémentaire dans le domaine des courtes longueurs d'onde. En effet, la position optimum déterminée par les algorithmes précédents doit être réalisée à une fraction de longueur d'onde. Dans le domaine visible-proche infrarouge, la réalisation pratique peut alors s'avérer difficile à réaliser.

Selon encore une autre variante de réalisation on adjoint à l'interféromètre statique à échelettes une modulatrice adaptée pour faire varier faiblement la DDM typiquement de l'ordre d'une fraction de longueur d'onde, voir de quelques longueurs d'onde, de manière simultanée pour toutes les échelettes.

On peut par exemple faire varier le tilt de la compensatrice de verre du Michelson, ou encore également monter l'un des miroirs à échelettes sur un mécanisme piézoélectrique. Le déplacement nécessaire est par exemple d'un quart de longueur d'onde (soit 2.5 $\mu\text{m}$  pour une bande spectrale autour de 10 $\mu\text{m}$ ), ce qui est réalisable par un mécanisme simple (type piézoélectrique), contrairement à la course de plusieurs centimètres nécessaires dans le cas du spectromètre à TF dynamique. L'instrument ainsi réalisé est qualifié de « interféromètre quasi statique ».

Avec un déplacement d'une fraction de longueur d'onde entre deux acquisitions, lorsque l'erreur de réalisation est telle que l'on se trouve dans un état d'interférence neutre (donc sans information), l'acquisition suivante, déplacée d'une ou quelques fractions de longueur d'onde, se trouve dans un état d'interférence différent et non neutre. On s'affranchit ainsi de la difficulté de réalisation des marches et on échantillonne plus finement autour des zones d'intérêt déterminées.

#### Interféromètre dynamique à échelle

On prévoit selon une autre variante de réalisation possible de panacher les solutions exposées ci-dessus, en ajoutant des échelles à un interféromètre dynamique ce qui permet notamment d'en augmenter la résolution spectrale.

Par exemple, pour un spectromètre classique de course 2cm, on peut fragmenter le miroir en 4 marches, selon une progression des hauteurs de marches de 2cm. On peut ainsi obtenir 4 interférogrammes, le premier de 0 à 2cm, le deuxième de 2 à 4 cm, etc et atteindre une résolution de 8cm. On peut aussi avoir 4 interférogrammes non jointifs, en décalant les marches d'une valeur supérieure à la course, dans le cas où l'information manquante est de faible importance.

## **REVENDICATIONS**

1. Procédé d'inversion interférométrique pour la mesure d'une variable caractéristique d'une source de rayonnement et/ou d'un milieu traversé par le rayonnement entre la source et un interféromètre, l'interféromètre étant apte à élaborer un interférogramme du rayonnement en créant un nombre fini de différences de marche optique entre deux rayons ayant suivi le même chemin entre la source et l'interféromètre, caractérisé par la mise en œuvre des étapes selon lesquelles :

- on détermine une grandeur caractérisant une amélioration de l'inversion ;
- on sélectionne, sans contraintes de régularité d'échantillonnage, des différences de marche qui contribuent principalement à l'optimisation de la grandeur caractérisant une amélioration de l'inversion ;
- on élabore un interférogramme libre en utilisant uniquement les différences de marche sélectionnées.

2. Procédé selon la revendication 1, dans lequel l'interférogramme ainsi élaboré est complété de valeurs théoriques, arbitraires ou issues d'une modélisation, et dans lequel on reconstruit un spectre de rayonnement à partir de l'interférogramme élaboré ainsi complété.

3. Procédé selon la revendication 1, dans lequel l'inversion interférométrique est mise en œuvre en exploitant directement l'information contenue dans l'interférogramme ainsi élaboré, sans reconstruction d'un spectre du rayonnement échantillonné à partir de l'interférogramme.

4. Procédé selon l'une des revendications 1 à 3, dans lequel pour déterminer la contribution d'une différence de marche à l'optimisation de ladite grandeur, on modélise l'influence de ladite variable sur l'interférogramme.

5. Procédé selon la revendication 4, dans lequel la sélection des différences de marche est mise en œuvre de manière empirique à partir de la modélisation de l'influence de la variable recherchée sur ledit interférogramme, de manière à ne sélectionner que des différences de marche qui paraissent contribuer principalement à l'optimisation de ladite grandeur.

6. Procédé selon la revendication 5, dans lequel on calcule ladite grandeur pour ledit interférogramme et pour un interférogramme auquel on a retiré ladite différence de marche, et on réalise la différence entre ces calculs pour estimer la contribution de la différence de marche retirée à l'optimisation de ladite grandeur.

7. Procédé selon la revendication 4, comprenant une étape ultérieure de sélection des différences de marche mise en œuvre de manière algorithmique à partir de ladite modélisation de l'influence de la variable recherchée sur l'interférogramme, de manière à ne sélectionner que les différences de marche optique les plus influentes pour l'inversion de ladite variable.

8. Procédé selon la revendication 7, dans lequel on répète de manière itérative les étapes suivantes :

a : initialement, aucune différence de marche n'est sélectionnée;

b : on calcule pour chaque différence de marche l'augmentation de la grandeur caractérisant l'amélioration de l'inversion quand on ajoute ladite différence de marche à l'ensemble des différences de marche précédemment sélectionnées ;

c : on ajoute la différence de marche qui maximise la grandeur caractérisant l'amélioration de l'inversion à l'ensemble des différences de marche sélectionnées, et on reprend à l'étape b,

jusqu'à atteindre un compromis entre nombre de différences de marche sélectionnées et performance de l'inversion.

9. Interféromètre comprenant des moyens de réception d'un rayonnement ayant traversé un milieu depuis une source d'émission, caractérisé en ce qu'il comporte des moyens de création d'un nombre fini de différences de marche optique entre deux rayons ayant suivi le même chemin entre la source et ladite entrée conformés pour élaborer un interférogramme librement à partir des différences de marche sélectionnées sans contraintes de régularité d'échantillonnage conformément au procédé selon l'une quelconque des revendications précédentes.

10. Interféromètre selon la revendication 9, caractérisé en ce qu'il comprend au moins un miroir et un moteur pas à pas adapté pour déplacer le miroir, et en ce que lesdits moyens de création d'un nombre fini de différences de marche optique sont des moyens de contrôle du moteur pas à pas adaptés pour déplacer le miroir aux différences de marche sélectionnées.

11. Interféromètre selon l'une des revendications 9 ou 10, caractérisé en ce l'un au moins des miroirs présente une pluralité de surfaces réfléchissantes agencées de manière à créer les différentes de marche sélectionnées.

12. Interféromètre selon la revendication 12, caractérisé en ce qu'il comporte en outre une modulatrice adaptée pour faire varier faiblement la DDM de l'ordre d'une ou de quelques fractions de longueur d'onde, de manière simultanée pour toutes les surfaces réfléchissantes.

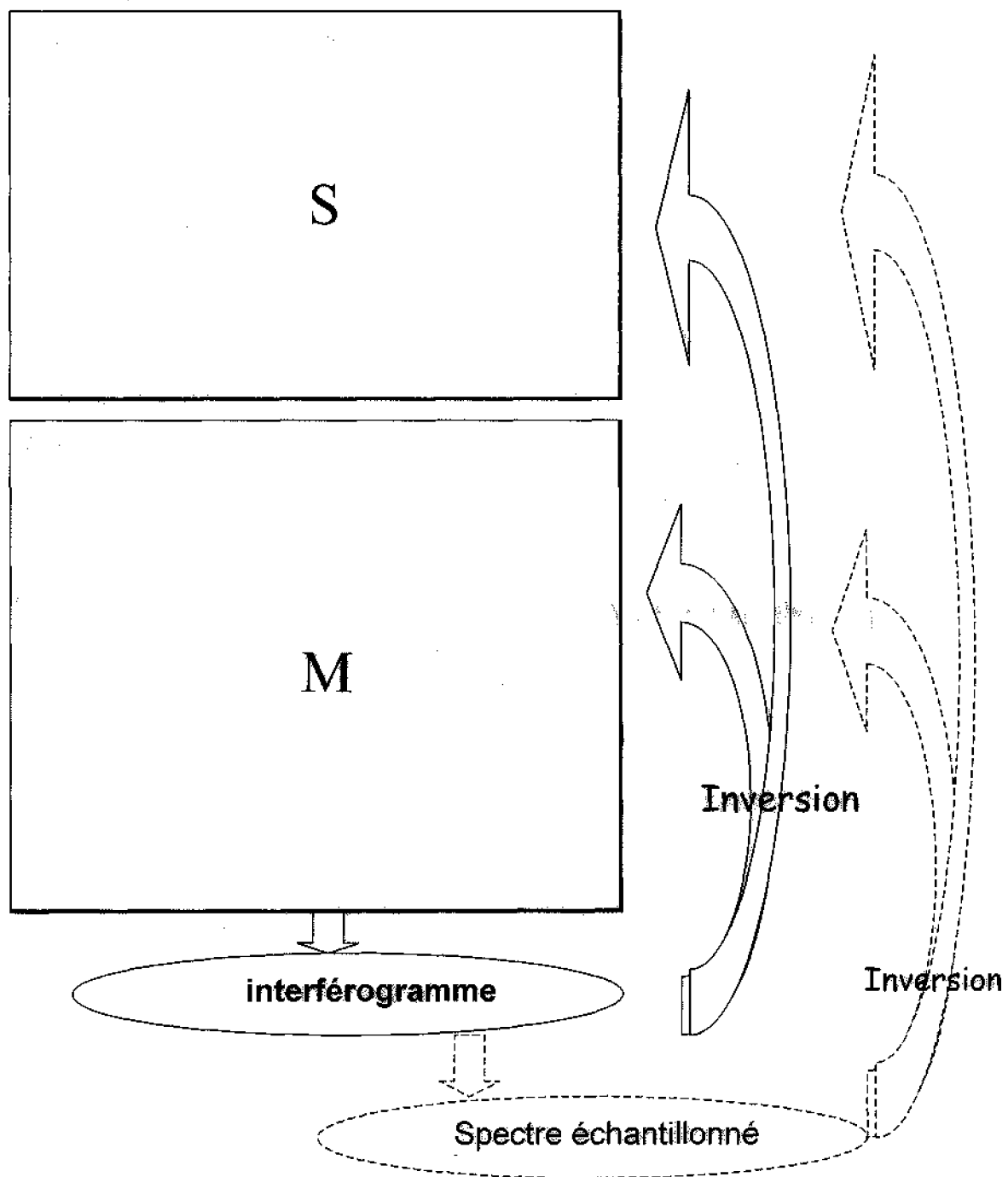

FIG.1

2 / 3

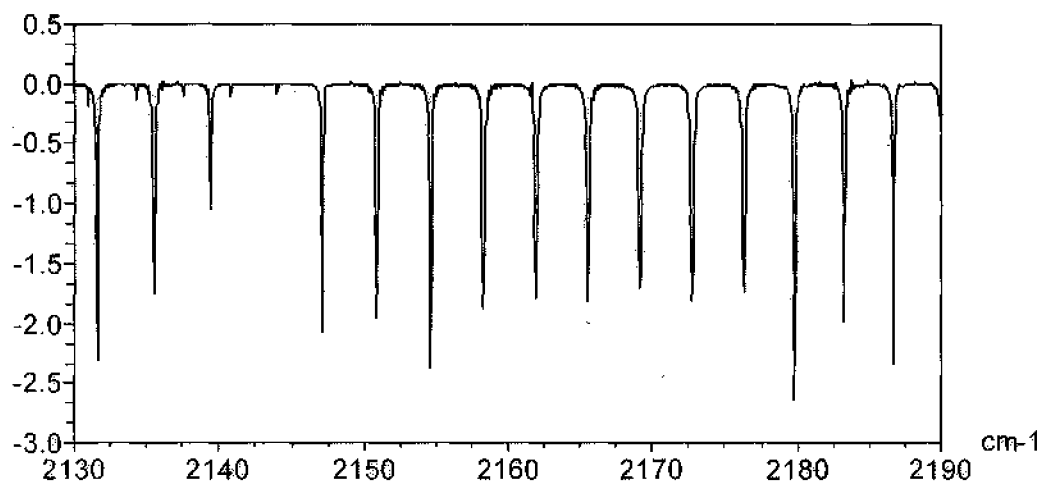

FIG. 2

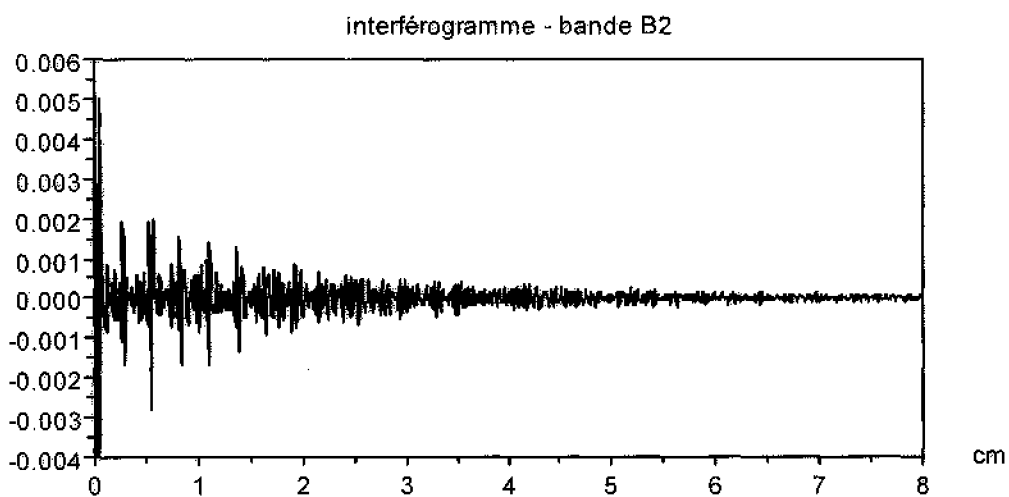

FIG. 3

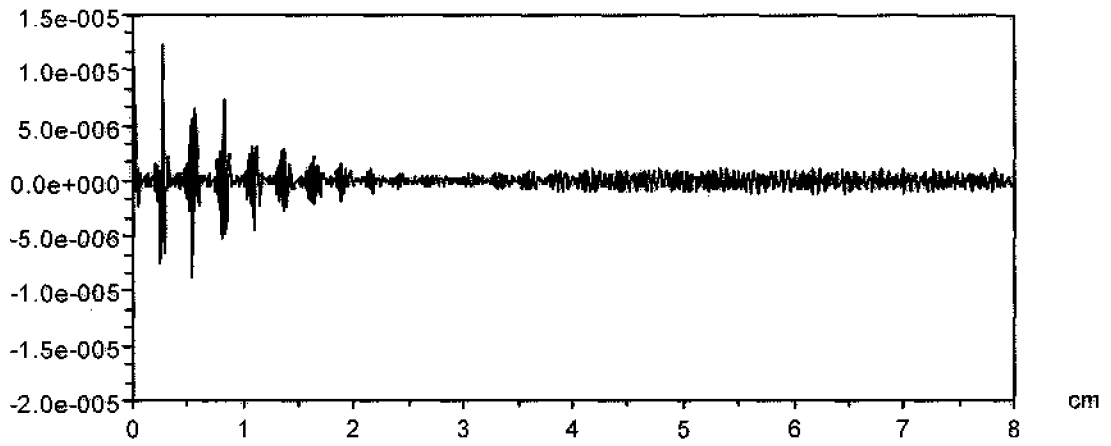

FIG. 4

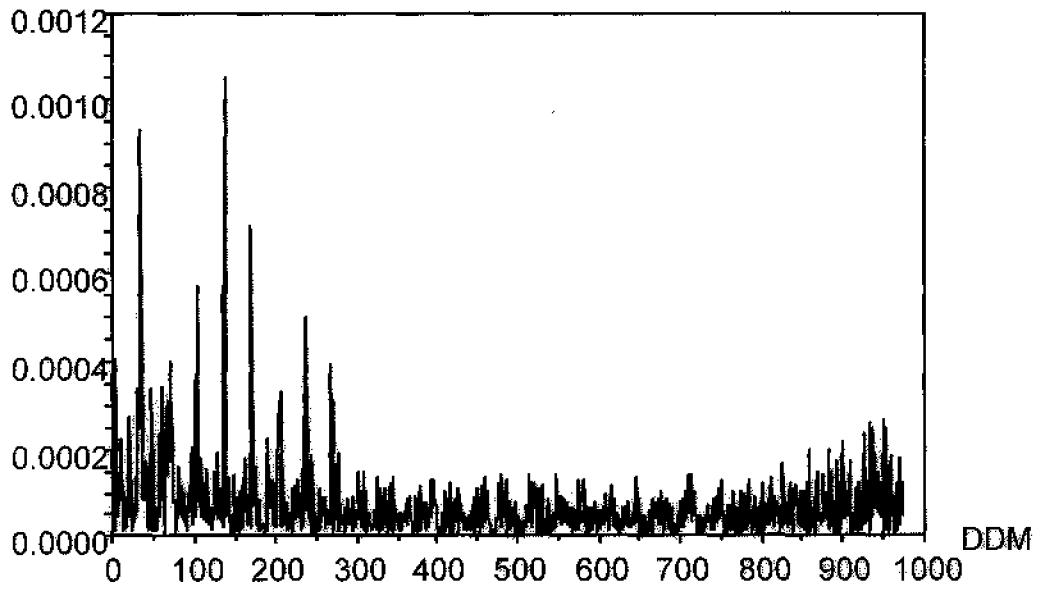

FIG. 5

## INTERNATIONAL SEARCH REPORT

International application No

PCT/EP2008/064975

## A. CLASSIFICATION OF SUBJECT MATTER

INV. G01J3/45

According to International Patent Classification (IPC) or to both national classification and IPC

## B. FIELDS SEARCHED

Minimum documentation searched (classification system followed by classification symbols)

G01J

Documentation searched other than minimum documentation to the extent that such documents are included in the fields searched

Electronic data base consulted during the international search (name of data base and, where practical, search terms used)

EPO-Internal, WPI Data

## C. DOCUMENTS CONSIDERED TO BE RELEVANT

Category*	Citation of document, with indication, where appropriate, of the relevant passages	Relevant to claim No.
X	WO 96/29582 A (SCI TEC INSTR INC [CA]) 26 September 1996 (1996-09-26) page 3, line 19 - page 4, line 13 page 6, line 2 - line 4 page 6, line 14 - page 7, line 2 -----	1-12
X	US 6 061 582 A (SMALL GARY W [US] ET AL) 9 May 2000 (2000-05-09) column 4, line 53 - column 7, line 22 -----	1-12
X	WO 2007/057016 A (CHEMOMETEC AS [DK]; ARNVIDARSON BOERKUR [IS]) 24 May 2007 (2007-05-24) page 11, line 16 - line 28 page 19, line 10 - line 32 page 21, line 1 - page 22, line 8 ----- -/--	1-12

 Further documents are listed in the continuation of Box C. See patent family annex.

\* Special categories of cited documents :

\*A\* document defining the general state of the art which is not considered to be of particular relevance

\*E\* earlier document but published on or after the international filing date

\*L\* document which may throw doubts on priority claim(s) or which is cited to establish the publication date of another citation or other special reason (as specified)

\*O\* document referring to an oral disclosure, use, exhibition or other means

\*P\* document published prior to the international filing date but later than the priority date claimed

\*T\* later document published after the international filing date or priority date and not in conflict with the application but cited to understand the principle or theory underlying the invention

\*X\* document of particular relevance; the claimed invention cannot be considered novel or cannot be considered to involve an inventive step when the document is taken alone

\*Y\* document of particular relevance; the claimed invention cannot be considered to involve an inventive step when the document is combined with one or more other such documents, such combination being obvious to a person skilled in the art.

\*&amp;\* document member of the same patent family

Date of the actual completion of the international search

27 janvier 2009

Date of mailing of the international search report

03/02/2009

Name and mailing address of the ISA/

European Patent Office, P.B. 5818 Patentlaan 2  
NL - 2280 HV Rijswijk  
Tel. (+31-70) 340-2040,  
Fax: (+31-70) 340-3016

Authorized officer

Jacquin, Jérôme

## INTERNATIONAL SEARCH REPORT

International application No

PCT/EP2008/064975

C(Continuation). DOCUMENTS CONSIDERED TO BE RELEVANT

Category*	Citation of document, with indication, where appropriate, of the relevant passages	Relevant to claim No.
X	FR 2 787 186 A (CENTRE NAT ETD SPATIALES [FR]) 16 June 2000 (2000-06-16) cited in the application the whole document -----	9-12

## INTERNATIONAL SEARCH REPORT

Information on patent family members

International application No

PCT/EP2008/064975

Patent document cited in search report		Publication date	Patent family member(s)	Publication date
WO 9629582	A	26-09-1996	AU 4934796 A RU 2083959 C1	08-10-1996 10-07-1997
US 6061582	A	09-05-2000	AU 703370 B2 AU 1839595 A CA 2183085 A1 EP 0745216 A1 JP 9509739 T WO 9522046 A1 US 5459317 A	25-03-1999 29-08-1995 17-08-1995 04-12-1996 30-09-1997 17-08-1995 17-10-1995
WO 2007057016	A	24-05-2007	AU 2006314890 A1 CA 2630185 A1 EP 1949054 A1	24-05-2007 24-05-2007 30-07-2008
FR 2787186	A	16-06-2000	NONE	

# RAPPORT DE RECHERCHE INTERNATIONALE

Demande internationale n°

PCT/EP2008/064975

**A. CLASSEMENT DE L'OBJET DE LA DEMANDE**

INV. G01J3/45

Selon la classification internationale des brevets (CIB) ou à la fois selon la classification nationale et la CIB

**B. DOMAINES SUR LESQUELS LA RECHERCHE A PORTE**

Documentation minimale consultée (système de classification suivi des symboles de classement)

G01J

Documentation consultée autre que la documentation minimale dans la mesure où ces documents relèvent des domaines sur lesquels a porté la recherche

Base de données électronique consultée au cours de la recherche internationale (nom de la base de données, et si cela est réalisable, termes de recherche utilisés)

EPO-Internal, WPI Data

**C. DOCUMENTS CONSIDERES COMME PERTINENTS**

Catégorie*	Identification des documents cités, avec, le cas échéant, l'indication des passages pertinents	no. des revendications visées
X	WO 96/29582 A (SCI TEC INSTR INC [CA]) 26 septembre 1996 (1996-09-26) page 3, ligne 19 - page 4, ligne 13 page 6, ligne 2 - ligne 4 page 6, ligne 14 - page 7, ligne 2 -----	1-12
X	US 6 061 582 A (SMALL GARY W [US] ET AL) 9 mai 2000 (2000-05-09) colonne 4, ligne 53 - colonne 7, ligne 22 -----	1-12
X	WO 2007/057016 A (CHEMOMETEC AS [DK]; ARNVIDARSON BOERKUR [IS]) 24 mai 2007 (2007-05-24) page 11, ligne 16 - ligne 28 page 19, ligne 10 - ligne 32 page 21, ligne 1 - page 22, ligne 8 ----- -/--	1-12

 Voir la suite du cadre C pour la fin de la liste des documents

 Les documents de familles de brevets sont indiqués en annexe

\* Catégories spéciales de documents cités:

- \*A\* document définissant l'état général de la technique, non considéré comme particulièrement pertinent
- \*E\* document antérieur, mais publié à la date de dépôt international ou après cette date
- \*L\* document pouvant jeter un doute sur une revendication de priorité ou cité pour déterminer la date de publication d'une autre citation ou pour une raison spéciale (telle qu'indiquée)
- \*O\* document se référant à une divulgation orale, à un usage, à une exposition ou tous autres moyens
- \*P\* document publié avant la date de dépôt international, mais postérieurement à la date de priorité revendiquée

\*T\* document ultérieur publié après la date de dépôt international ou la date de priorité et n'appartenant pas à l'état de la technique pertinent, mais cité pour comprendre le principe ou la théorie constituant la base de l'invention

\*X\* document particulièrement pertinent; l'invention revendiquée ne peut être considérée comme nouvelle ou comme impliquant une activité inventive par rapport au document considéré isolément

\*Y\* document particulièrement pertinent; l'invention revendiquée ne peut être considérée comme impliquant une activité inventive lorsque le document est associé à un ou plusieurs autres documents de même nature, cette combinaison étant évidente pour une personne du métier

\*Z\* document qui fait partie de la même famille de brevets

Date à laquelle la recherche internationale a été effectivement achevée

27 janvier 2009

Date d'expédition du présent rapport de recherche internationale

03/02/2009

Nom et adresse postale de l'administration chargée de la recherche internationale

Office Européen des Brevets, P.B. 5818 Patentlaan 2  
NL - 2280 HV Rijswijk  
Tel. (+31-70) 340-2040,  
Fax: (+31-70) 340-3016

Fonctionnaire autorisé

Jacquin, Jérôme

# RAPPORT DE RECHERCHE INTERNATIONALE

Demande internationale n°

PCT/EP2008/064975

C(suite). DOCUMENTS CONSIDERES COMME PERTINENTS		
Catégorie*	Identification des documents cités, avec, le cas échéant, l'indication des passages pertinents	no. des revendications visées
X	FR 2 787 186 A (CENTRE NAT ETD SPATIALES [FR]) 16 juin 2000 (2000-06-16) cité dans la demande le document en entier -----	9-12

# RAPPORT DE RECHERCHE INTERNATIONALE

Renseignements relatifs aux membres de familles de brevets

Demande internationale n°

PCT/EP2008/064975

Document brevet cité au rapport de recherche		Date de publication	Membre(s) de la famille de brevet(s)		Date de publication
WO 9629582	A	26-09-1996	AU	4934796 A	08-10-1996
			RU	2083959 C1	10-07-1997
-----					
US 6061582	A	09-05-2000	AU	703370 B2	25-03-1999
			AU	1839595 A	29-08-1995
			CA	2183085 A1	17-08-1995
			EP	0745216 A1	04-12-1996
			JP	9509739 T	30-09-1997
			WO	9522046 A1	17-08-1995
			US	5459317 A	17-10-1995
-----					
WO 2007057016	A	24-05-2007	AU	2006314890 A1	24-05-2007
			CA	2630185 A1	24-05-2007
			EP	1949054 A1	30-07-2008
-----					
FR 2787186	A	16-06-2000	AUCUN		
-----					