

(12) **Österreichische Patentanmeldung**

(21) Anmeldenummer: **A 43/2004**

(51) Int. Cl.<sup>8</sup>: **F16D 23/04 (2006.01)**

(22) Anmeldetag: **15.01.2004**

(43) Veröffentlicht am: **15.05.2007**

(73) Patentanmelder:

MIBA SINTER AUSTRIA GMBH  
A-4663 LAAKIRCHEN (AT)

(54) **SYNCHRONISIERRING FÜR EIN ZAHNRADWECHSELGETRIEBE**

(57) Es wird eine Synchronisierereinrichtung für ein Zahnradwechselgetriebe mit wenigstens einer Konuskupplung, beschrieben, die einen gegenüber einer Nabe (1) frei drehbaren Doppelkonusring (10) zwischen einem inneren Reibring (8) und einem äußeren gegenüber dem Reibring (8) axial verschiebbaren Synchronring (9) aufweist, der einen Ringkörper (15) mit einer Sperrverzahnung (14) am Außenumfang und mit einer Reibfläche (17) am Innenumfang sowie radial einwärts gerichtete Mitnehmer (13) für den Reibring (8) besitzt. Um vorteilhafte Konstruktionsbedingungen zu schaffen, wird vorgeschlagen, dass die Mitnehmer (13) an einem Mitnehmerring (16) aus wenigstens einem Blechzuschnitt vorgesehen sind, der mit dem aus einem Sinterkörper bestehenden Ringkörper (15) verbunden ist.

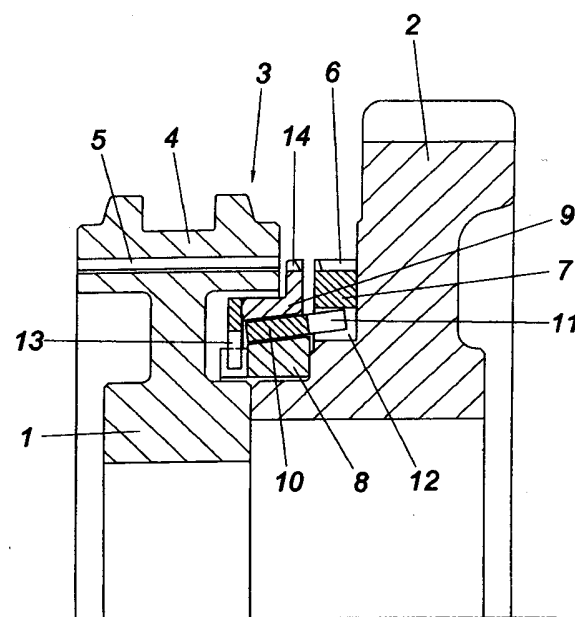

### Z u s a m m e n f a s s u n g :

Es wird eine Synchronisierereinrichtung für ein Zahnradwechselgetriebe mit wenigstens einer Konuskupplung, beschrieben, die einen gegenüber einer Nabe (1) freidrehbaren Doppelkonusring (10) zwischen einem inneren Reibring (8) und einem äußeren gegenüber dem Reibring (8) axial verschiebbaren Synchronring (9) aufweist, der einen Ringkörper (15) mit einer Sperrverzahnung (14) am Außenumfang und mit einer Reibfläche (17) am Innenumfang sowie radial einwärts gerichtete Mitnehmer (13) für den Reibring (8) besitzt. Um vorteilhafte Konstruktionsbedingungen zu schaffen, wird vorgeschlagen, daß die Mitnehmer (13) an einem Mitnehmerring (16) aus wenigstens einem Blechzuschnitt vorgesehen sind, der mit dem aus einem Sinterkörper bestehenden Ringkörper (15) verbunden ist.

Fig. 1

Die Erfindung bezieht sich auf eine Synchronisierereinrichtung für ein Zahnradwechselgetriebe mit wenigstens einer Konuskupplung, die einen gegenüber einer Nabe frei drehbaren Doppelkonusring zwischen einem inneren Reibring und einem äußeren gegenüber dem Reibring axial verschiebbaren Synchronring aufweist, der einen Ringkörper mit einer Sperrverzahnung am Außenumfang und mit einer Reibfläche am Innenumfang sowie radial einwärts gerichtete Mitnehmer für den Reibring besitzt.

Bei Zahnradwechselgetrieben mit einer drehfest auf einer Welle sitzenden Nabe und einem auf der Welle freidrehbar gelagerten Gangrad ist es bekannt (DE 42 24 271 A1), zwischen der Nabe und dem Gangrad eine Synchronisierereinrichtung mit einer Konuskupplung vorzusehen, die einen eine Drehmitnahme des Gangrades bewirkenden Doppelkonusring aufweist, der zwischen einem inneren Reibring und einem durch die Schiebemuffe gegenüber diesem Reibring axial verstellbaren, der Nabe zugeordneten Synchronring kraftschlüssig eingespannt wird. Wird die Schiebemuffe auf der Nabe im Sinne eines Kupplungseingriffes verschoben, so wird durch die axiale Mitnahme des Synchronringes der Doppelkonusring reibschlüssig zwischen dem inneren Reibring und dem äußeren Synchronring und damit das mit dem Doppelkonusring drehfest verbundene Gangrad auf die Umlaufgeschwindigkeit der Nabe beschleunigt, was den anschließenden, unbehinderten Kupplungseingriff zwischen der Schiebemuffe und dem Klauenkranz des Gangrades ermöglicht. Eine am Synchronring angeordnete, mit den Klauen der Schiebemuffe zusammenwirkende Sperrverzahnung verhindert dabei, daß die Schiebemuffe während der Synchronisierung die axiale Kupplungsbewegung ausführen kann.

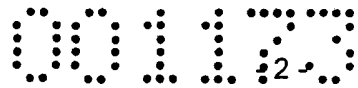

Zur Drehmitnahme des Reibringes durch den Synchronring weist dieser radial einwärts gerichtete Mitnehmer auf, die gegenüber dem Reibring drehfest, aber axial verschiebbar abgestützt sind. Die Mitnehmer werden daher Belastungen ausgesetzt, die entsprechende Anforderungen an die Werkstoffeigenschaften stellen, zumal aufgrund der gedrängten Platzverhältnisse die Mitnehmer nur vergleichsweise geringe Waddicken aufweisen dürfen. Aus diesem Grunde verbietet sich eine pulvermetallurgische Herstellung der Synchronringe, obwohl eine solche pulvermetallurgische Herstellung erhebliche Fertigungsvorteile mit sich bringt. Dazu kommt noch, daß die Mitnehmer die Ölverdrängung aus den Spalten zwischen dem Doppelkonusring einerseits und der Reibfläche des Synchronringes sowie des Reibringes andererseits behindern.

Der Erfindung liegt somit die Aufgabe zugrunde, eine Synchronisierereinrichtung der eingangs geschilderten Art so auszugestalten, daß einfache Fertigungsbedingungen sichergestellt werden können, ohne eine Überbeanspruchung der Konstruktionsteile befürchten zu müssen.

Die Erfindung löst die gestellte Aufgabe dadurch, daß die Mitnehmer an einem Mitnehmerring aus wenigstens einem Blechzuschnitt vorgesehen sind, der mit dem aus einem Sinterkörper bestehenden Ringkörper verbunden ist.

Da die Mitnehmer des Synchronringes an einem von dessen Ringkörper gesonderten Mitnehmerring vorgesehen werden, wird die einfache Voraussetzung geschaffen, den Ringkörper pulvermetallurgisch als Sinterkörper zu fertigen, ohne eine Überlastung der Mitnehmer befürchten zu müssen, die ja an einem Mitnehmerring aus wenigstens einem Blechzuschnitt vorgesehen sind. Es brauchen daher lediglich der Mitnehmerring und der Ringkörper nach ihrer gesonderten Herstellung miteinander verbunden zu werden, wobei es nicht auf eine besondere Füge-technik ankommt, wenn nur eine entsprechende Kraftübertragung zwischen Ringkörper und Mitnehmerring gewährleistet ist.

Die Zuordnung der Mitnehmer zu einem gesonderten Mitnehmerring erlaubt außerdem das Freilassen von über den Umfang verteilten, radialen Spalten zwischen

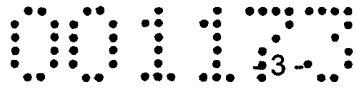

Mitnehmerring und Ringkörper, was die Ölverdrängung zwischen Reibring und Doppelkonus bzw. Reibring und Synchronring auf der Seite der Mitnehmer erleichtert und zu einer verbesserten Kühlung über die Ölströmung durch diese Spalte führt.

Um eine bestimmte Spaltweite konstruktiv vorzugeben, kann der Ringkörper oder der Mitnehmerring die Spaltweite bestimmende Verbindungsansätze aufweisen, die nicht nur Verbindungsflächen zur Verfügung stellen, sondern auch als Abstandhalter dienen.

Es hat sich in überraschender Weise herausgestellt, daß bereits vergleichsweise kleine Spaltweiten eine merkliche Verbesserung der Ölverdrängung mit sich bringen. Es kann daher unter Umständen auf gesonderte Verbindungsansätze verzichtet werden, wenn die Spaltweite der Dicke einer lediglich in Umfangsabschnitten vorgesehenen Haftvermittlungsschicht, beispielsweise einer Klebe- oder Löt-schicht, entspricht.

In der Zeichnung ist der Erfindungsgegenstand beispielsweise dargestellt. Es zeigen

Fig. 1 eine erfindungsgemäße Synchronisiereinrichtung für ein Zahnradwechselgetriebe ausschnittsweise in einem vereinfachten Axialschnitt,

Fig. 2 den Synchronring der Konuskupplung dieser Synchronisiereinrichtung in einer stirnseitigen Ansicht auf den Mitnehmerring und

Fig. 3 einen Schnitt nach der Linie III-III der Fig. 2 in einem größeren Maßstab.

Gemäß der Fig. 1 ist zwischen einer drehfest auf einer Welle sitzenden Nabe 1 und einem freidrehbar auf dieser Welle gelagerten Gangrad 2 eines Zahnradwechselgetriebes eine Klauenkupplung 3 vorgesehen, die eine auf der Nabe 1 axial verschiebbar gelagerte Schiebemuffe 4 aufweist, die mit ihrer inneren Klauenverzahnung 5 mit einem Klauenkranz 6 eines Kupplungskörpers 7 des Gangrades 2 zusammenwirkt. Um die Klauenkupplung 3 nur dann betätigen zu können, wenn die Drehzahl der Nabe 1 mit der des Gangrades 2 übereinstimmt, ist eine Synchronisiereinrichtung vorgesehen, die einen inneren Reibring 8, einen äußeren

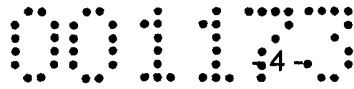

Synchronring 9 und einen Doppelkonusring 10 umfaßt. Während die Reib- und Synchronringe 8, 9 der Nabe 1 zugeordnet sind, ist der Doppelkonusring 10 über Mitnehmer 11, die in entsprechende Aufnahmen 12 des Kupplungskörpers 7 eingreifen, drehfest mit dem Gangrad 2 verbunden. Der Synchronring 9, der mit dem Reibring 8 und dem Doppelkonusring 10 eine Konuskupplung bildet, ist gegenüber dem Reibring 8 axial verschiebbar gelagert und mit dem Reibring 8 über Mitnehmer 13 zur Drehmitnahme gekoppelt.

Um sicherzustellen, daß die Schiebemuffe 4 erst nach einer Synchronisation der Drehzahlen der Nabe 1 und des Gangrades 2 in Eingriff mit dem Klauenkranz 6 des Kupplungskörpers 7 gebracht werden kann, ist der gegenüber der Schiebemuffe 4 begrenzt verdrehbare Synchronring 9 mit einer Sperrverzahnung 14 versehen, die mit der Klauenverzahnung 5 der Schiebemuffe 4 zusammenwirkt. Wird die Schiebemuffe 4 aus ihrer gezeichneten Mittelstellung gegen das Gangrad 2 verschoben, so werden in herkömmlicher Weise über den Umfang der Nabe 1 verteilte, über eine Federrast mit der Schiebemuffe 4 gekoppelte Druckstücke an den Synchronring 9 axial angedrückt, so daß zwischen dem Synchronring 9 und dem Reibring 8 einerseits sowie dem Doppelkonusring 10 andererseits eine reibschlüssige Verbindung mit der Wirkung hergestellt wird, daß Drehzahlunterschiede zwischen dem Synchronring 9 und dem Gangrad 2 ausgeglichen werden. Da bei dieser Synchronisation die Stirnflächen der Klauenverzahnung 5 der Schiebemuffe 4 an die Sperrverzahnung 14 angedrückt werden, ist ein Durchgriff der Klauenverzahnung 5 auf den Klauenkranz 6 des Kupplungskörpers 7 gesperrt. Erst nach der durch den Gleichlauf bewirkten Verringerung des Reibmomentes kann das durch die Dachschrägen der aneinanderliegenden Stirnflächen der Klauenverzahnung 5 und der Sperrverzahnung 14 im Zusammenwirken mit der axialen Stellkraft der Schiebemuffe 4 bedingte Drehmoment zur gegenseitigen Verdrehung von Synchronring 9 und Schiebemuffe 4 ausgenützt werden, um die Klauenverzahnung 5 der Schiebemuffe 4 an der Sperrverzahnung 14 des Synchronringes 9 vorbei in den Klauenkranz 6 des Kupplungskörpers 7 einzuführen.

Wie den Fig. 2 und 3 zu entnehmen ist, ist der Synchronring 9 aus einem Ringkörper 15 und einem die Mitnehmer 13 bildenden Mitnehmerring 16 gefügt. Diese

Trennung zwischen dem Ringkörper 16 und den einem gesonderten Mitnehmering 16 zugehörigen Mitnehmern 13 erlaubt es in vorteilhafter Weise, den Ringkörper 15 pulvermetallurgisch als Sinterkörper herzustellen, während der Mitnehmering 16 mit den Mitnehmern 13 aus einem Blechzuschnitt besteht. Damit können die Vorteile der pulvermetallurgischen Herstellung des Ringkörpers 15 genützt werden, ohne eine Überlastung der Mitnehmer 13 befürchten zu müssen, die ja zu einem Mitnehmering 16 aus einem Blechzuschnitt verbunden sind. Es braucht lediglich für eine entsprechende Verbindung zwischen dem Ringkörper 15 und dem Mitnehmering 16 gesorgt zu werden, wofür sowohl formschlüssige als stoffschlüssige Verbindungen eingesetzt werden können. Gemäß der Fig. 3 bildet der Ringkörper 15 sowohl die Sperrverzahnung 14 als auch die mit dem Doppelkonus 10 zusammenwirkende, konische Reibfläche 17. Dies ist jedoch nicht zwingend. So könnte die Sperrverzahnung 14 als gesonderter Zahnkranz aus einem Blechprägeteil gefertigt und mit dem Ringkörper 15 verbunden werden. Die Reibfläche 17 könnte aus einer auf den Ringkörper 15 aufgetragenen Reibschicht unterschiedlichen Aufbaus bestehen.

Die getrennte Fertigung des Ringkörpers 15 und des Mitnehmering 16 bildet außerdem eine vorteilhafte Voraussetzung für eine einfache Ausbildung von radialen Spalten 18 zwischen dem Mitnehmering 16 und dem Ringkörper 15. Diese Spalte, die eine Spaltweite vorzugsweise zwischen 0,2 und 1 mm aufweisen, begünstigen die rasche Ölverdrängung aus dem Spaltbereich zwischen dem Doppelkonusring 10 einerseits und dem Reibring 8 sowie dem Synchronring 9 andererseits. Außerdem ergibt sich mit dem Ölstrom durch die Spalte 18 eine verbesserte Kühlung. Das Öl wird ja aufgrund der Fliehkräfte radial nach außen gedrängt.

Um eine bestimmte Spaltweite konstruktiv vorzugeben, weist im Ausführungsbeispiel der Ringkörper 15 gegen den Mitnehmering 16 vorstehende Verbindungsansätze 19 auf, die nicht nur zur Verbindung von Ringkörper 15 und Mitnehmering 16 dienen, sondern auch Abstandhalter darstellen, wie dies der Fig. 3 entnommen werden kann. Für kleine Spaltweiten kann es durchaus genügen, die zwischen dem Ringkörper 15 und dem Mitnehmering 16 vorgesehene Haftvermittlungsschicht, beispielsweise eine Klebe- oder Lötsschicht, als Abstandhalter zu nützen.

001173  
-6-

Die Haftvermittlungsschicht darf selbstverständlich nur in Umfangsbereichen vorgesehen werden, um die radiale Spalte 18 zwischen den Bereichen der Haftvermittlungsschicht sicherzustellen.

Die Erfindung ist selbstverständlich nicht auf das dargestellte Ausführungsbeispiel beschränkt. So könnte der Mitnehmerring auch aus zwei oder mehreren Zuschnitten segmentartig zusammengesetzt werden.

*Stübgen*

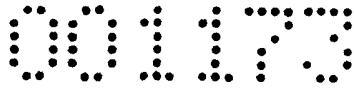

Patentanwälte  
Dipl.-Ing. Gerhard Hübscher  
Dipl.-Ing. Helmut Hübscher  
Spittelwiese 7, A-4020 Linz

(32 537) II

### Patentansprüche:

1. Synchronisierereinrichtung für ein Zahnradwechselgetriebe mit wenigstens einer Konuskupplung, die einen gegenüber einer Nabe frei drehbaren Doppelkonusring zwischen einem inneren Reibring und einem äußeren gegenüber dem Reibring axial verschiebbaren Synchronring aufweist, der einen Ringkörper mit einer Sperrverzahnung am Außenumfang und mit einer Reibfläche am Innenumfang sowie radial einwärts gerichtete Mitnehmer für den Reibring besitzt, dadurch gekennzeichnet, daß die Mitnehmer (13) an einem Mitnehmerring (16) aus wenigstens einem Blechzuschnitt vorgesehen sind, der mit dem aus einem Sinterkörper bestehenden Ringkörper (15) verbunden ist.
2. Synchronisierereinrichtung nach Anspruch 1, dadurch gekennzeichnet, daß der Mitnehmerring (16) unter Freilassung von über den Umfang verteilten radialen Spalten (18) mit dem Ringkörper (15) verbunden ist.
3. Synchronisierereinrichtung nach Anspruch 2, dadurch gekennzeichnet, daß der Ringkörper (15) oder der Mitnehmerring (16) die Spaltweite bestimmende Verbindungsansätze (19) aufweist.
4. Synchronisierereinrichtung nach Anspruch 2 oder 3, dadurch gekennzeichnet, daß die Spaltweite einer Dicke einer lediglich in Umfangsabschnitten vorgesehenen Haftvermittlungsschicht entspricht.

Linz, am 13. Jänner 2004

Miba Sintermetall GmbH

durch:

001173

FIG. 1

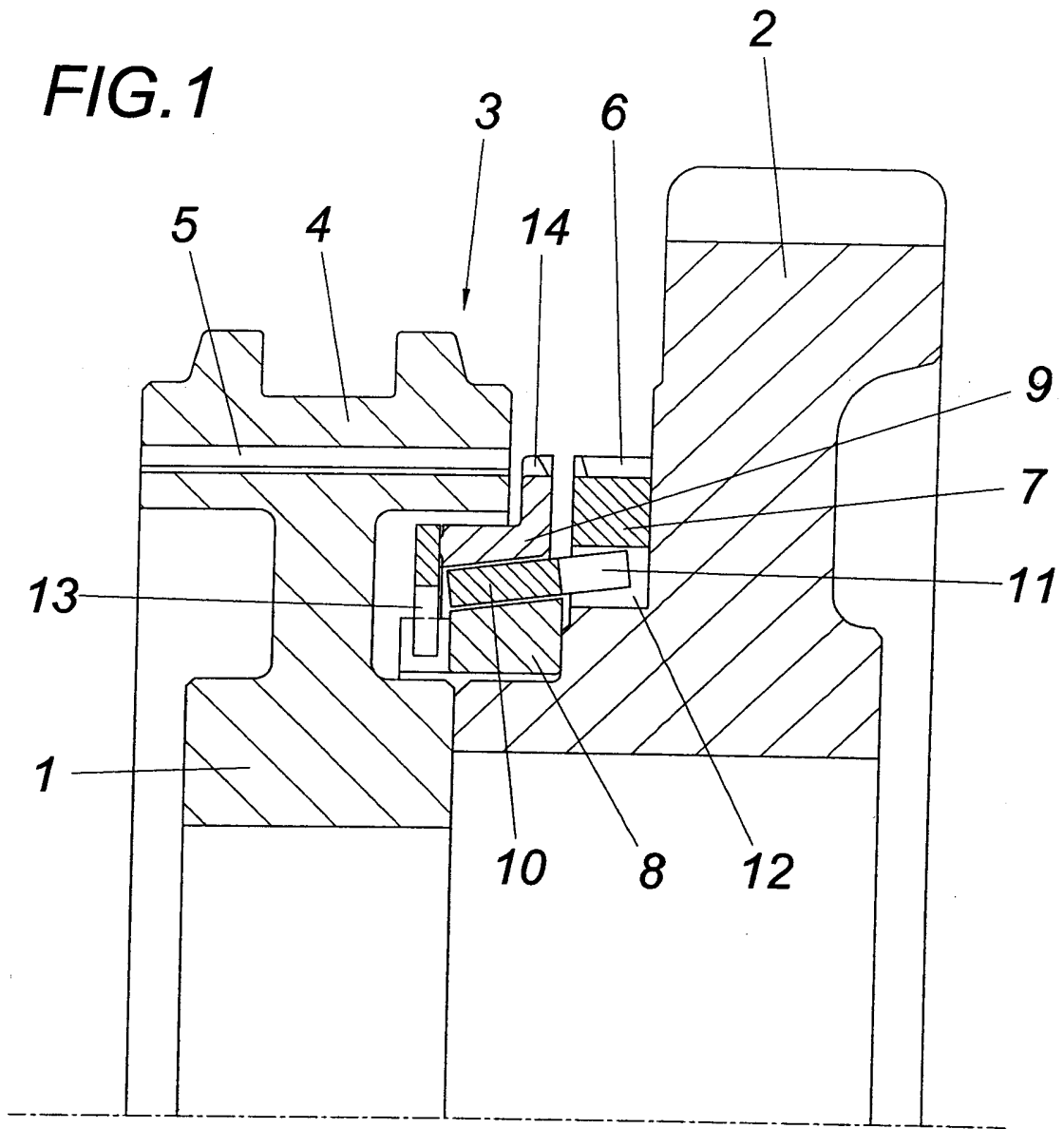

FIG.2

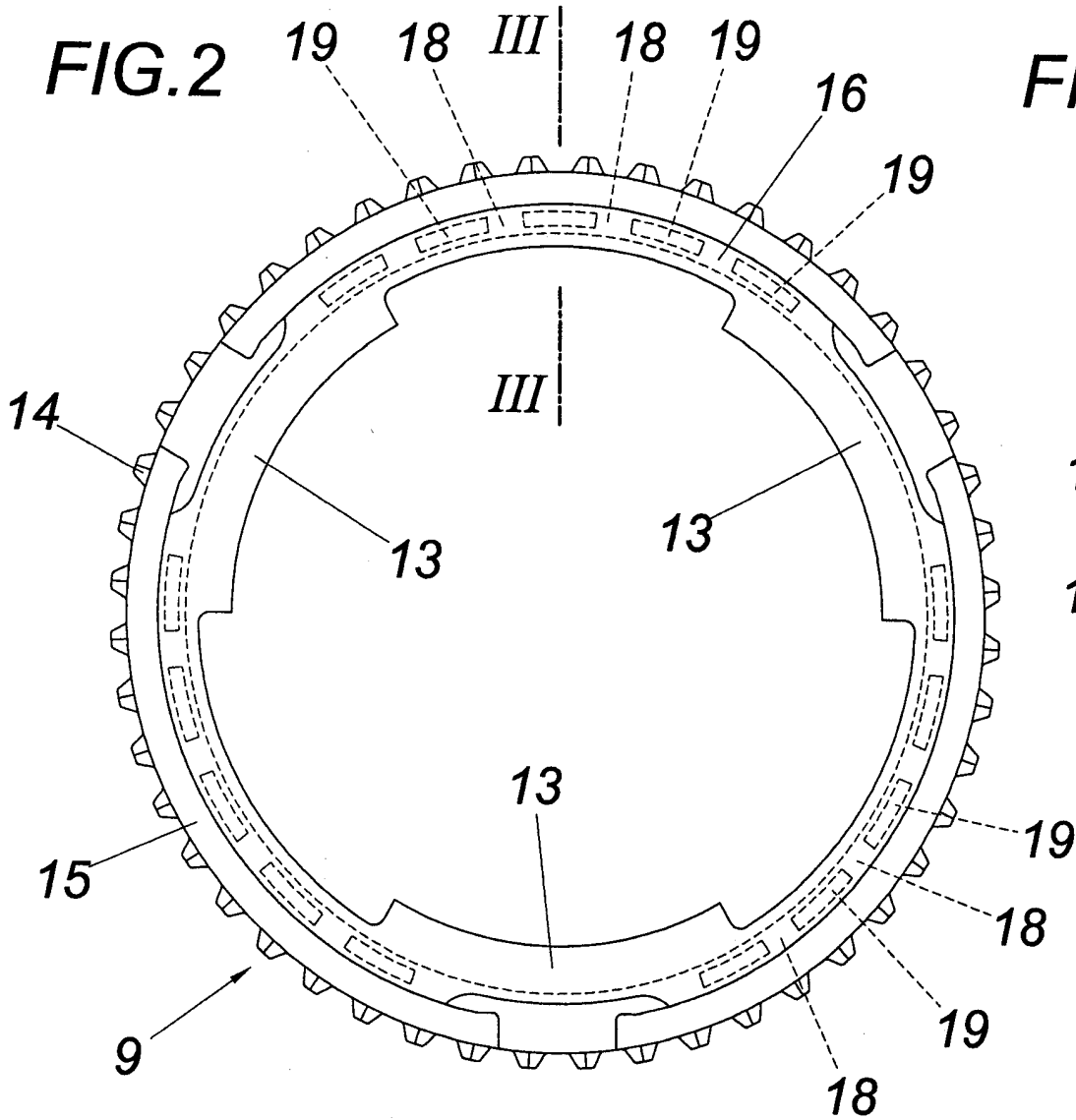
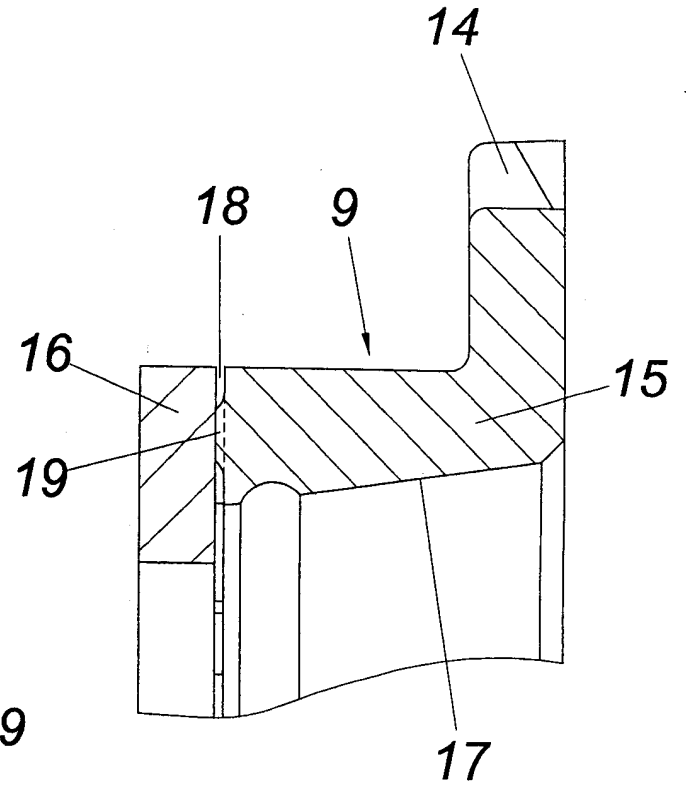

FIG.3



9  
13  
14  
15  
16  
17  
18  
19

000071

Patentanwälte  
Dipl.-Ing. Gerhard Hübscher  
Dipl.-Ing. Helmut Hübscher  
Spittelwiese 7, A-4020 Linz

2B A 43/2004; F16D  
neue Patentansprüche

(32 537) II

P a t e n t a n s p r ü c h e :

1. Synchronisiererring für ein Zahnradwechselgetriebe, der einen Ringkörper mit einer Sperrverzahnung am Außenumfang und mit einer Reibfläche am Innenumfang sowie radial einwärts gerichtete Mitnehmer für den Reibring besitzt, die an einem Mitnehmerring aus wenigstens einem mit dem Ringkörper verbundenen Blechzchnitt vorgesehen sind, dadurch gekennzeichnet, daß der Mitnehmerring (16) unter Freilassung von über den Umfang verteilten radialen Spalten (18) mit dem aus einem Sinterkörper bestehenden Ringkörper (15) verbunden ist.
2. Synchronisiererring nach Anspruch 1, dadurch gekennzeichnet, daß der Ringkörper (15) oder der Mitnehmerring (16) die Spaltweite bestimmende Verbindungsansätze (19) aufweist.
3. Synchronisiererring nach Anspruch 1 oder 2, dadurch gekennzeichnet, daß die Spaltweite einer Dicke einer lediglich in Umfangsabschnitten vorgesehenen Haftvermittlungsschicht entspricht.

Linz, am 03. Januar 2005

Miba Sinter Austria GmbH

durch:



**NACHGEREICHT**