

(19)日本国特許庁(JP)

(12)特許公報(B2)

(11)特許番号
特許第7477085号
(P7477085)

(45)発行日 令和6年5月1日(2024.5.1)

(24)登録日 令和6年4月22日(2024.4.22)

(51)国際特許分類

F I

G 0 2 B 5/30 (2006.01)

G 0 2 B 5/30

請求項の数 8 (全26頁)

(21)出願番号	特願2019-117465(P2019-117465)	(73)特許権者	301021533
(22)出願日	令和1年6月25日(2019.6.25)		国立研究開発法人産業技術総合研究所
(65)公開番号	特開2021-4928(P2021-4928A)		東京都千代田区霞が関 1 - 3 - 1
(43)公開日	令和3年1月14日(2021.1.14)	(73)特許権者	520303232
審査請求日	令和4年6月3日(2022.6.3)		三菱ガス化学トレーディング株式会社
			東京都千代田区神田錦町二丁目 2 番地 1
		(73)特許権者	591262621
			東海精密工業株式会社
			愛知県豊川市穂ノ原三丁目 2 番地 8
		(74)代理人	100148862
			弁理士 赤塚 正樹
		(74)代理人	100179811
			弁理士 石井 良和
		(74)代理人	100120570
			弁理士 中 敦士
最終頁に続く			

(54)【発明の名称】 ワイヤグリッド型偏光素子、及びその製造方法

(57)【特許請求の範囲】

【請求項 1】

透明なシート（A）の表面に同じ向きかつ同じ周期で一次元格子状に設けられた溝部と、更にこれらの各溝部の裏面側先端部に下記先端部（D）を形成するために連続して設けられた溝部とからなる多数の溝部（C）に、金属反射体（B）が埋め込まれたワイヤグリッド型偏光素子であって、
該金属反射体（B）は、
シート（A）の表面側から裏面側への厚み方向において一次元格子状の金属反射部（H）と、
該金属反射部（H）の厚み方向先端の突出開始部から先端方向に突出するように形成されていて、かつ前記一次元格子状の配列の長手方向と垂直の断面、又は前記一次元格子状の配列の長手方向と平行でシート（A）に垂直の断面の少なくともいずれか一方の断面における形状が最先端方向にいくほど突出開始部の幅から直線状で徐々に細くなっていった最先端部で交叉している形状である先端部（D）とからなり、
前記金属反射部（H）の平均幅（a）が200nm以下であり、
シート（A）の表面側から裏面方向の先端部（D）の最先端部までの金属反射体（B）の平均厚み（b）と前記金属反射部（H）の平均幅（a）の比（b/a）が4～25の範囲内であり、
前記先端部（D）における突出開始部から裏面方向の最先端部までの平均長さ（c）と、
前記金属反射体（B）の平均厚み（b）との比（c/b）が0.127以上0.315以

10

20

下であり、

前記先端部（D）における突出開始部から裏面方向の最先端部までの平均長さ（c）と突出開始部の平均幅（a）との比（ c/a ）が1.2以上4.7以下であり、

前記先端部（D）におけるいずれかの断面形状が、以下の（i）から（iii）のいずれかに記載の略二等辺三角形である、

ことを特徴とするワイヤグリッド型偏光素子。

（i）前記一次元格子状の配列の長手方向と垂直の任意の断面形状において、底辺が突出開始部に位置して頂点が最先端方向に位置する略逆二等辺三角形の形状（ワイヤグリッド型偏光素子（R1））

（ii）前記一次元格子状の配列の長手方向と平行でかつシート（A）表面と垂直の断面形状において、前記一次元格子状の配列の長手方向と平行方向に連続した三角波の形状で、該三角波の形状は底辺が突出開始部に位置して頂点が最先端方向に位置する、略逆二等辺三角形の形状（ワイヤグリッド型偏光素子（R2））

（iii）底面が突出開始部に位置し、かつ長辺が交差する頂点が最先端方向に位置する略正四角錐の形状体が前記一次元格子状の配列の長手方向と平行方向に連続して配置されている形状で、頂点を通る前記一次元格子状の配列の長手方向と平行方向でかつ底面と垂直の断面形状において底辺が突出開始部に位置して頂点が最先端方向に位置する、略逆二等辺三角形の形状（ワイヤグリッド型偏光素子（R3））

【請求項2】

前記金属反射体（B）において、更に先端部（D）の形状は、

（i）前記ワイヤグリッド型偏光素子（R1）の場合には、

前記一次元格子状の配列の長手方向と平行でかつシート（A）表面と垂直の断面形状において、各先端部（D）における突出開始部から最先端部までの長さが、前記一次元格子状の配列の長手方向と平行方向に略一定の長さである形状、もしくは該長さが規則的もしくは不規則的に連続して変化している形状、

（ii）前記ワイヤグリッド型偏光素子（R2）の場合には、

前記断面形状において、連続した三角波の形状における、突出開始部である底辺から最先端部までの長さが、前記一次元格子状の配列の長手方向と平行方向に一定の長さで連続している形状、もしくは該長さが不規則的に連続して変化している形状、又は

（iii）前記ワイヤグリッド型偏光素子（R3）の場合には、

連続した先端部（D）における、突出開始部である底面から最先端部までの長さが、各略正四角錐の形状体間で、前記一次元格子状の配列の長手方向と平行方向で一定の長さで連続して配置されている形状、もしくは該長さが規則的もしくは不規則的に連続して変化している形状である、

請求項1に記載のワイヤグリッド型偏光素子。

【請求項3】

前記金属反射体（B）の一次元格子状の配列の周期（d）と平均幅（a）の比（ d/a ）が2～10である、請求項1又は2に記載のワイヤグリッド型偏光素子。

【請求項4】

前記シート（A）が、ポリカーボネート系樹脂、ポリアクリル系樹脂、ポリアミド系樹脂、ポリエステル系樹脂、ポリオレフィン系樹脂、ポリシクロオレフィン系樹脂、ポリウレタン系樹脂、セルロース系樹脂、ポリ塩化ビニル系樹脂、ポリエーテル系樹脂、ポリアリレート系樹脂、及びポリサルフォン系樹脂から選択されるシートである、請求項1から3のいずれか1項に記載のワイヤグリッド型偏光素子。

【請求項5】

前記金属反射体（B）がアルミニウム、ニッケル、クロム、白金、パラジウム、チタン、金、銀、銅、及びこれらの合金の内のいずれか1又は2以上の混合体である、請求項1から4のいずれか1項に記載のワイヤグリッド型偏光素子。

【請求項6】

前記金属反射体（B）のそれぞれは、

単一の連続構造体として溝部（Ｃ）内に埋め込まれているか、
又は複数のブロック状構造物が高い密度に積層された状態で溝部（Ｃ）内に埋め込まれていて、各ブロック状構造物は互いに独立した状態で積層されているかもしくは各ブロック状構造物の外表面の一部が接合された状態で積層されている、
請求項１から５のいずれか１項に記載のワイヤグリッド型偏光素子。

【請求項７】

前記金属反射体（Ｂ）が金属微粒子の焼成体からなる金属反射体である、請求項１から６のいずれか１項に記載のワイヤグリッド型偏光素子。

【請求項８】

透明なシート（Ａ）の表面にナノインプリント法により、同じ向きかつ同じ周期で一次元格子状の溝部と、更にこれらの各溝部の裏面側先端部に下記先端部（Ｄ）を形成するための連続した溝部とからなる多数の溝部（Ｃ）を形成し、次いで該多数の溝部（Ｃ）に金属反射体（Ｂ）を埋め込むワイヤグリッド型偏光素子の製造方法であって、

前記金属反射体（Ｂ）の形状は、

前記シート（Ａ）の表面側から裏面側への厚み方向において一次元格子状の金属反射部（Ｈ）と、該金属反射部（Ｈ）の厚み方向先端の突出開始部から先端方向に突出するように形成されていて、かつ前記一次元格子状の配列の長手方向と垂直の断面、又は前記一次元格子状の配列の長手方向と平行でシート（Ａ）に垂直の断面における形状が最先端方向にいくほど突出開始部の幅から直線状で徐々に細くなっていった最先端部で交叉している形状である先端部（Ｄ）とからなっていて、

前記ナノインプリント法により、シート（Ａ）に溝部（Ｃ）を形成する際に使用する金型における、溝部（Ｃ）を形成する各凸部の構造は、

前記先端部（Ｄ）を除く、金属反射部（Ｈ）を形成する構造部の平均幅（ a' ）が200nm以下であり、

シート（Ａ）の表面側から先端部（Ｄ）の最先端部までの金属反射体（Ｂ）を形成する構造部の平均長さ（ b' ）と前記平均幅（ a' ）の比（ b'/a' ）が4～25の範囲内であり、
前記先端部（Ｄ）における突出開始部から裏面方向の最先端部までを形成する構造部の平均長さ（ c' ）とシート（Ａ）の表面側から裏面方向の先端部（Ｄ）の最先端部までの金属反射体（Ｂ）を形成する構造部の平均長さ（ b' ）との比（ c'/b' ）が0.127以上0.315以下であり、

前記平均長さ（ c' ）と前記突出開始部を形成する構造部の平均幅（ a' ）との比（ c'/a' ）が1.2以上4.7以下である、

ことを特徴とするワイヤグリッド型偏光素子の製造方法。

【発明の詳細な説明】

【技術分野】

【0001】

本発明は、各種ディスプレイ、カメラ、光学計測機器などの光学製品のみならず、偏光サングラス、スマートウィンドウ等に応用が期待できる、偏光性能に優れ、必要な光線透過率が維持でき、裏面側の反射率が低いワイヤグリッド型偏光素子に関する。

【背景技術】

【0002】

光学分野における主な偏光素子として、複屈折結晶型、二色性色素型、ワイヤグリッド型が知られている。複屈折結晶型偏光素子は、複屈折結晶の光学軸に角度を持って入射と出射方向が異なるデバイスであり光通信に用いられているが、結晶を偏光素子として使用するため用途が限定される。二色性色素型偏光素子は、吸収型の偏光素子で一軸に延伸されたポリビニルアルコールフィルムに二色性色素を吸着配向させたものが広く使用されている。二色性色素としてはヨウ素又は二色性有機染料の使用が一般的であり、ヨウ素系は偏光性能に優れているが加熱・加湿に弱いために耐久性の点で相対的に劣る。一方、染料系は、ヨウ素系偏光フィルムと比較して偏光性能には劣るものの耐久性に優れるので、耐久性が要求される分野に使用されている。尚、吸収型の偏光板は、偏光性能に優れてい

10

20

30

40

50

るが、原理的に自然光に対する光線透過率は50%を超えることができない。

【0003】

ワイヤグリッド偏光素子は、反射型の偏光板で、金属などで構成された線状物が特定の周期でストライプ状に配列されているものであり、その周期が入射する電磁波（光）の波長（例えば、可視光域は400nmから800nm）に比べて十分小さければ、線状物に対して平行な電場成分の光は反射し、線状物に対して垂直な電場成分の光は透過することを利用して、そのため、二色性色素型、複屈折結晶型の偏光素子に比べて薄くできるため利用用途が多く、また、二色性色素型と比較して一般に透過軸の透過率が高くて高い消光比が得られ、更には高い耐熱性、耐久性が得られることから、投射光学系の偏光素子として広く使用されてきた。

10

【0004】

可視光域におけるワイヤグリッド偏光素子は、金属線のピッチを400nmよりも十分小さくする必要があるが、透明基板上に蒸着やスパッタなどで成膜した金属膜に対して、電子線リソグラフィ、集束イオンビームエッチングなどの微細加工を利用することで微細な金属ストライプパターンを形成できることが知られている。より簡便な方法として、インプリント法などで基板表面に形成した凹凸構造上に蒸着やスパッタなどで金属膜を成膜することで金属細線のストライプ構造を形成する方法が提案されている（特許文献1、特許文献2等参照）。

【0005】

ワイヤグリッド偏光素子は二色性色素型や複屈折結晶型と比較して反射率が高い。そのため、高反射率が好ましくない用途に向けて、ワイヤグリッド偏光素子の反射率を低減する方法が提案されている（非特許文献1、特許文献3、特許文献4、特許文献5、特許文献6、特許文献7等参照）。例えば、非特許文献1では、基板上的アルミニウムワイヤグリッドパターンに対して誘電体層と FeSi_2 の光吸収体層を成膜する方法が提案されている。これにより、吸収層の厚さを制御することで反射率を低減できることが記載されている。また特許文献5には、ニッケルクロム合金など比較的反射率の低い金属で成膜する光吸収型ワイヤグリッド偏光素子が開示され、この吸収型偏光素子と従来の反射型ワイヤグリッド偏光素子を積層した偏光素子も開示されている。これらの偏光素子は、蒸着法やスパッタ法による金属の真空成膜技術を利用して作られている。

20

【0006】

特許文献8には、このような真空成膜法を用いないワイヤグリッド偏光素子の製造方法として、金属微粒子を含むインクを利用する方法が開示されている。この場合、支持フィルム上の硬化性樹脂表面に形成された特定のピッチを有する格子の凹部に金属インクを充填することで、導電性ナノ材料又はその凝集体によるワイヤグリッドパターンが得られている。

30

【先行技術文献】

【特許文献】

【0007】

【文献】特許第5459210号

【文献】特開2009-204894号公報

40

【文献】特許第5291424号

【文献】特許第5291425号

【文献】特許第5368011号

【文献】特許第5277455号

【文献】特開2012-98703号公報

【文献】特許第5096735号

【非特許文献】

【0008】

【文献】Low-reflective wire-grid polarizers with an absorptive layer formed by glancing angle deposition 映像情報メディア誌 Vol.65, No. 10, pp. 1440 - 1445 (

50

2011)

【発明の概要】

【発明が解決しようとする課題】

【0009】

しかしながら、上記特許文献等に関示された方法により形成された導電性ナノ材料又はその凝集体によるワイヤグリッド偏光素子では、波長400nmから800nmの範囲の可視光域において、ある波長における偏光度が最高値でも90%以下であり、特に波長450nmから570nmの範囲において60%を超える程度であるので可視光域の偏光素子として改良の余地があり、また、光線透過率及び反射率に関してはあまり開示されていない。

10

【0010】

真空成膜技術による低反射ワイヤグリッド偏光素子においては、例えば非特許文献1に記載の偏光素子では、Glancing angle deposition技術が用いられており、高精度な膜厚制御が必要であることから大面積化が容易ではなく、また製造工程が複雑になるため、このような低反射ワイヤグリッド偏光素子を安定的に製造することは容易ではない。特許文献4に記載の低反射率の金属によるワイヤグリッド偏光素子では、高反射率の金属によるワイヤグリッド偏光素子と比較して反射率は低減できるものの二色性色素型偏光素子の反射率よりも高い10%以上の反射率であり、また偏光度は90%に達しない程度である。また、特許文献5に記載の比較的反射率の低い金属を使用したワイヤグリッド偏光素子と高反射率の金属を使用したワイヤグリッド偏光素子を組み合わせた偏光素子では、偏光度は、従来の高反射率の金属によるワイヤグリッド偏光素子と遜色なく、反射率も17%程度まで低減できているものの、裏面側から入射した際の反射率は40%以上と高い。

20

【0011】

上記のように、ワイヤグリッド偏光素子の特長である偏光性能に優れ、必要な光線透過率を維持して、二色性色素型偏光素子のような裏面側反射率5%以下を実現することは依然として難しい。

近年、偏光度に優れ、必要な光線透過率を維持できて、裏面側の反射率が低い薄型偏光素子がスマートフォンやノートパソコンの液晶ディスプレイをはじめ、プロジェクター、計測用光学機器、偏光サングラス等で求められており、実現による波及効果が大きい。本発明はかかる点に鑑みてなされたものであり、高偏光度で必要な光線透過率を維持して、表面側と裏面側のうち特に裏面側の反射率を抑制することができるワイヤグリッド型偏光素子を提供することを目的とする。

30

【課題を解決するための手段】

【0012】

本発明者らは、上記従来技術に鑑みて、透明なシート表面に一次元格子状に設けられた溝部内に金属反射体が埋め込まれるワイヤグリッド型偏光素子において、金属反射体を一次元格子状の金属反射部と、該金属反射部の裏面側方向先端から突出して最先端に行くほど徐々に細くなる先端部とからなる形状として、金属反射部の幅、シート表面側から裏面方向の金属反射体の厚みと金属反射部の幅の比（厚み／幅）、先端部の長さ（先端部の長さの比、及び前記先端部における裏面方向の長さ）と突出開始部の幅との比を制御することにより、優れた偏光度と必要な光線透過率を維持して、反射率のうち特に裏面側の反射率を低減化できるワイヤグリッド型偏光素子が得られることを見出し、本発明を完成するに至った。即ち、本発明は、以下の（1）～（8）に記載する発明を要旨とする。

40

【0013】

（1）透明なシート（A）の表面に同じ向きかつ同じ周期で一次元格子状に設けられた溝部と、更にこれらの各溝部の裏面側先端部に下記先端部（D）を形成するために連続して設けられた溝部とからなる多数の溝部（C）に、金属反射体（B）が埋め込まれたワイヤグリッド型偏光素子であって、

該金属反射体（B）は、

シート（A）の表面側から裏面側への厚み方向において一次元格子状の金属反射部（H）

50

と、

該金属反射部（H）の厚み方向先端の突出開始部から先端方向に突出するように形成されていて、かつ前記一次元格子状の配列の長手方向と垂直の断面、又は前記一次元格子状の配列の長手方向と平行でシート（A）に垂直の断面の少なくともいずれか一方の断面における形状が最先端方向にいくほど突出開始部の幅から直線状で徐々に細くなっていった最先端部で交叉している形状である先端部（D）とからなり、

前記金属反射部（H）の平均幅（a）が200nm以下であり、シート（A）の表面側から裏面方向の先端部（D）の最先端部までの金属反射体（B）の平均厚み（b）と前記金属反射部（H）の平均幅（a）の比（ b/a ）が4～25の範囲内であり、

前記先端部（D）における突出開始部から裏面方向の最先端部までの平均長さ（c）と、前記金属反射体（B）の平均厚み（b）との比（ c/b ）が0.127以上0.315以下であり、

前記先端部（D）における突出開始部から裏面方向の最先端部までの平均長さ（c）と突出開始部の平均幅（a）との比（ c/a ）が1.2以上4.7以下であり、

前記先端部（D）におけるいずれかの断面形状が、以下の（i）から（iii）のいずれかに記載の略二等辺三角形である、

ことを特徴とするワイヤグリッド型偏光素子。

（i）前記一次元格子状の配列の長手方向と垂直の任意の断面形状において、底辺が突出開始部に位置して頂点が最先端方向に位置する略逆二等辺三角形の形状（ワイヤグリッド型偏光素子（R1））

（ii）前記一次元格子状の配列の長手方向と平行でかつシート（A）表面と垂直の断面形状において、前記一次元格子状の配列の長手方向と平行方向に連続した三角波の形状で、該三角波の形状は底辺が突出開始部に位置して頂点が最先端方向に位置する、略逆二等辺三角形の形状（ワイヤグリッド型偏光素子（R2））

（iii）底面が突出開始部に位置し、かつ長辺が交差する頂点が最先端方向に位置する略正四角錐の形状体が前記一次元格子状の配列の長手方向と平行方向に連続して配置されている形状で、頂点を通る前記一次元格子状の配列の長手方向と平行方向でかつ底面と垂直の断面形状において底辺が突出開始部に位置して頂点が最先端方向に位置する、略逆二等辺三角形の形状（ワイヤグリッド型偏光素子（R3））

【0014】

（2）前記金属反射体（B）において、更に先端部（D）の形状は、

（i）前記ワイヤグリッド型偏光素子（R1）の場合には、

前記一次元格子状の配列の長手方向と平行でかつシート（A）表面と垂直の断面形状において、各先端部（D）における突出開始部から最先端部までの長さが、前記一次元格子状の配列の長手方向と平行方向に略一定の長さである形状、もしくは該長さが規則的もしくは不規則的に連続して変化している形状、

（ii）前記ワイヤグリッド型偏光素子（R2）の場合には、

前記断面形状において、連続した三角波の形状における、突出開始部である底辺から最先端部までの長さが、前記一次元格子状の配列の長手方向と平行方向に一定の長さで連続している形状、もしくは該長さが不規則的に連続して変化している形状、又は

（iii）前記ワイヤグリッド型偏光素子（R3）の場合には、

連続した先端部（D）における、突出開始部である底面から最先端部までの長さが、各略正四角錐の形状体間で、前記一次元格子状の配列の長手方向と平行方向で一定の長さで連続して配置されている形状、もしくは該長さが規則的もしくは不規則的に連続して変化している形状である、前記（1）に記載のワイヤグリッド型偏光素子。

【0015】

（3）前記金属反射体（B）の一次元格子状の配列の周期（d）と平均幅（a）の比（ d/a ）が2～10である、前記（1）又は（2）に記載のワイヤグリッド型偏光素子。

（4）前記シート（A）が、ポリカーボネート系樹脂、ポリアクリル系樹脂、ポリアミド系樹脂、ポリエステル系樹脂、ポリオレフィン系樹脂、ポリシクロオレフィン系樹脂、ポ

10

20

30

40

50

リウレタン系樹脂、セルロース系樹脂、ポリ塩化ビニル系樹脂、ポリエーテル系樹脂、ポリアリレート系樹脂、及びポリサルフォン系樹脂から選択されるシートである、前記(1)から(3)のいずれかに記載のワイヤグリッド型偏光素子。

(5) 前記金属反射体(B)がアルミニウム、ニッケル、クロム、白金、パラジウム、チタン、金、銀、銅、及びこれらの合金の内のいずれか1又は2以上の混合体である、前記(1)から(4)のいずれかに記載のワイヤグリッド型偏光素子。

【0016】

(6) 前記金属反射体(B)のそれぞれは、単一の連続構造体として溝部(C)内に埋め込まれているか、又は複数のブロック状構造物が高密度に積層された状態で溝部(C)内に埋め込まれていて、各ブロック状構造物は互いに独立した状態で積層されているか

10

もしくは各ブロック状構造物の外表面の一部が接合された状態で積層されている、前記(1)から(5)のいずれかに記載のワイヤグリッド型偏光素子。

(7) 前記金属反射体(B)が金属微粒子の焼成体からなる金属反射体である、前記(1)から(6)のいずれかに記載のワイヤグリッド型偏光素子。

【0017】

(8) 透明なシート(A)の表面にナノインプリント法により、同じ向きかつ同じ周期で一次元格子状の溝部と、更にこれらの各溝部の裏面側先端部に下記先端部(D)を形成するための連続した溝部とからなる多数の溝部(C)を形成し、次いで該多数の溝部(C)に金属反射体(B)を埋め込むワイヤグリッド型偏光素子の製造方法であって、

前記金属反射体(B)の形状は、

20

前記シート(A)の表面側から裏面側への厚み方向において一次元格子状の金属反射部(H)と、該金属反射部(H)の厚み方向先端の突出開始部から先端方向に突出するように形成されていて、かつ前記一次元格子状の配列の長手方向と垂直の断面、又は前記一次元格子状の配列の長手方向と平行でシート(A)に垂直の断面における形状が最先端方向にいくほど突出開始部の幅から直線状で徐々に細くなっていった最先端部で交叉している形状である先端部(D)とからなっていて、

前記ナノインプリント法により、シート(A)に溝部(C)を形成する際に使用する金型における、溝部(C)を形成する各凸部の構造は、

前記先端部(D)を除く、金属反射部(H)を形成する構造部の平均幅(a')が200nm以下であり、

30

シート(A)の表面側から先端部(D)の最先端部までの金属反射体(B)を形成する構造部の平均長さ(b')と前記平均幅(a')の比(b'/a')が4~25の範囲内であり、前記先端部(D)における突出開始部から裏面方向の最先端部までを形成する構造部の平均長さ(c')とシート(A)の表面側から裏面方向の先端部(D)の最先端部までの金属反射体(B)を形成する構造部の平均長さ(b')との比(c'/b')が0.127以上0.315以下であり、

前記平均長さ(c')と前記突出開始部を形成する構造部の平均幅(a')との比(c'/a')が1.2以上4.7以下である、

ことを特徴とするワイヤグリッド型偏光素子の製造方法。

【発明の効果】

40

【0018】

本発明のワイヤグリッド型偏光素子は、偏光性能に優れていて必要な光線透過率を維持でき、裏面側から入射する光線の反射率を顕著に低減化することが可能である。本発明のワイヤグリッド型偏光素子は、金属反射体(B)がシート(A)の溝部(C)内に埋め込まれているため、引っ掻き耐性があり、擦ったり拭いたりしても偏光機能に影響は出にくく、表面耐久性に優れる。また、金属反射体(B)がシート(A)の溝構造で覆われているために表面からの露出部分を少なくでき、その結果、金属反射体(B)の酸化が進行しにくく、耐熱性、耐湿性を有していて、屋外や高温高湿環境下でも性能を長く維持できる。

【0019】

本発明のワイヤグリッド型偏光素子はフィルムインサート成形やキャスト成形などの成

50

形工程にも適応できるため、低反射偏光機能を有する成形品も実現可能である。シート（Ａ）に使用する熱可塑性樹脂の選択により、伸縮に強く、剛性もあり、曲げ性にも優れるワイヤグリッド型偏光素子を容易に得ることができる。更に、本発明のワイヤグリッド型偏光素子の製造には金属微粒子を含有するインクを利用した印刷技術と焼成技術、めっき手段等を用いて製造することが可能であり、複雑で高価な装置を必要としないため、比較的 low コストで生産することができる。

【図面の簡単な説明】

【 0 0 2 0 】

【図 1】本発明のワイヤグリッド型偏光素子の 1 例を示す、説明用の断面概念図

【図 2】図 1 に示す偏光素子を斜め上から見た説明用の概念図

10

【図 3】本発明の偏光素子の他の例を、斜め上から見た説明用の断面を示す概念図

【図 4】本発明の偏光素子の他の例を、斜め上から見た説明用の断面を示す概念図

【図 5】（ a ）～（ e ）は、ワイヤグリッド型偏光素子の製造工程例を模式的に示す断面図

【図 6】実施例 1 で使用した金型のほぼ正面の斜め上から観察した走査型電子顕微鏡（ S E M ）写真

【図 7】実施例 1 で使用した金型の斜め上から観察した S E M 写真

【図 8】実施例 1 で作製した偏光素子試験片の斜め上から観察した S E M 写真

【図 9】実施例 4 で使用した金型のほぼ正面の斜め上から観察した S E M 写真

【図 1 0】実施例 6 で使用した金型のほぼ正面の右側から観察した S E M 写真

【図 1 1】実施例 8 で使用した金型のほぼ正面の斜め上から観察した S E M 写真

20

【図 1 2】比較例 2 で使用した金型のほぼ正面の斜め上から観察した S E M 写真

【発明を実施するための形態】

【 0 0 2 1 】

〔 1 〕ワイヤグリッド型偏光素子

本発明のワイヤグリッド型偏光素子を構成する各要素と構造について説明する。

尚、本発明のワイヤグリッド型偏光素子において、金属反射体（ B ）の形状は、いわゆる「ワイヤ状」ではないが、当該技術分野で金属反射体がワイヤ状ではない場合にも「ワイヤグリッド型偏光素子」という用語が使用されているので、ワイヤグリッド型偏光素子という用語を使用する。

【 0 0 2 2 】

30

図 1 は、本発明のワイヤグリッド型偏光素子（ R 1 ） 1 を説明するために模式的に示した断面図であり、シート（ A ） 1 1 は表面側 1 2 と裏面側 1 3 を有して、その表面側 1 2 に金属反射体（ B ） 5 が埋め込まれている。金属反射体（ B ）は、金属反射部（ H ） 1 4 とその先端に突出するように設けられた先端部（ D ） 1 5 とから形成されている。図 1 における、平均幅（ a ）、平均厚み（ b ）、先端部（ D ） 1 5 の平均長さ（ c ）、及び周期（ d ）の表示は他の実施形態においても共通に使用することが可能である。

図 2 は、ワイヤグリッド型偏光素子シート（ R 1 ） 2 を模式的に示す、説明用の概念図であり、先端部（ D ） 1 5 の形状が一次元格子状の配列（以下、「一次元格子状の配列」を「一次元格子状配列」ということがある。）の長手方向と垂直の任意の断面形状で、頂点が先端方向に位置する略逆二等辺三角形の形状である。

40

図 3 は、ワイヤグリッド型偏光素子シート（ R 2 ） 3 を模式的に示す、説明用の断面図の例であり、先端部（ D ） 1 7 の形状は、一次元格子状配列の長手方向と平行でかつシート（ A ）と垂直の断面形状において、連続した三角波の形状で、該三角波の形状は頂点が先端方向に位置する、略逆二等辺三角形の形状である。

【 0 0 2 3 】

図 4 は、ワイヤグリッド型偏光素子シート（ R 3 ） 4 を模式的に示す、説明用の断面図の例であり、先端部（ D ） 1 9 の形状は、底面が突出開始部に位置し、かつ長辺が交差する頂点が先端方向に位置する略正四角錐が一次元格子状配列の長手方向と平行方向に連続している形状で、頂点を通る前記一次元格子状配列の長手方向と平行方向でかつ底面と垂直の断面形状において底辺が突出開始部に位置して頂点が最先端方向に位置する、略逆二

50

等辺三角形の形状である。

図5は、ワイヤグリッド型偏光素子の製造工程の例を示す断面の模式面で、図5(a)はシート(A)11に溝部(C)を形成する際に使用する、凸部22を有する金型21を示し、図5(b)はナノインプリント法により、シート(A)11に金型21を転写した状態を示し、図5(c)は溝部(C)23が形成されたシート(A)11を示し、図5(d)はシート(A)の溝部(C)23内に金属微粒子を含むインク24が充填された状態を示し、図5(e)はシート(A)の溝部(C)23内の金属微粒子が焼成されて焼成体25になった状態を示す。

図6～12は、本明細書の実施例、比較例で使用した金型、及び偏光素子試験片の走査型電子顕微鏡(SEM)画像である。図6, 7は、実施例1で使用した金型、及び図8は実施例1で得られた偏光素子試験片のSEM画像であり、図9, 10は実施例4、6でそれぞれ使用した金型のSEM画像であり、図11は実施例8で使用した金型のSEM画像であり、図12は、比較例2で使用した金型のSEM画像である。

【0024】

(1) シート(A)について

(1-1) シート(A)の表面形状

一般に厚みが250 μm以下ではフィルム、それ以上の厚みではシートとして区別される場合があるが、本発明のシート(A)はシートとフィルムを区別することなく、双方使用可能であるので、以下本明細書においては、シートとフィルムを併せてシートと称する。

シート(A)の表面形状は、実用的な見地から平坦であることが好ましく、緩やかな曲率をもって湾曲している形状でも良い。このようなシート(A)は、ナノインプリント法等によりシート(A)表面に溝部(C)を形成し易くなり、コーティングなど後処理工程も行い易い。また金属反射体(B)の外表面がシート(A)の表面とほぼ面一状態で、溝部(C)に埋め込まれていると、引っ掻き耐性があり、擦ったり拭いたりしても偏光機能に影響は出にくく、表面耐久性に優れ、更に、溝部(C)内の金属反射体(B)は酸化が進行しにくく、また耐熱性、耐湿性も向上するため屋外や高温高湿環境でも性能を長く維持できる。

【0025】

(1-2) シート(A)の材料

本発明のワイヤグリッド型偏光素子の基材となるシート(A)は、可視光域や赤外域など対象とする波長の電磁波において透明性を有し、かつシート(A)の表面に後述する一次元格子状の溝部を形成することが可能であれば、有機材料と無機材料のいずれも使用可能である。

本発明において、「透明なシート(A)」とは、使用目的において必要な透過率を維持できる程度の透明性を有するシートを意味し、透明又は半透明で、更に無色又は有色のシートであってもよい。尚、半透明シート、有色シートは公知の方法により容易に製造することが可能である。

使用可能な有機材料としては、ポリカーボネート系樹脂、ポリアクリル系樹脂、ポリアミド系樹脂、ポリエステル系樹脂、ポリオレフィン系樹脂、ポリシクロオレフィン系樹脂、ポリウレタン系樹脂、セルロース系樹脂、ポリ塩化ビニル系樹脂、ポリエーテル系樹脂、ポリアリレート系樹脂、及びポリサルフォン系樹脂の使用が好ましいが、これらに限定されない。

【0026】

尚、シート(A)としてポリカーボネート等を使用すると、耐熱性、耐衝撃性等を向上することができるが、太陽光が入射する側に着色干渉縞の発生や透過側から見た場合の偏光度低下の問題があった。この問題を解消する手段として、押出成形などによってポリカーボネートシート等を得る際に、一方向に延伸してリタレーション値(シートの複屈折率と厚みとの積)をコントロールすることが好ましい。このリタレーション値は、特に限定はされないが、非常に低い値かもしくは、高い値が好ましく、高い値の場合には、基材となるシート(A)の延伸軸がワイヤグリッド型偏光の吸収軸に対して垂直にすることが好

10

20

30

40

50

ましい。

使用可能な無機材料としては、ガラス、シリコン、石英、セラミック材料等が挙げられるが、これらに限定されない。上記材料の中でも、溝部（Ｃ）の形成などの加工性を考慮すると、有機材料の使用がより好ましい。また、シート（Ａ）は、曲げ加工等の伸縮工程を考慮すると単層が好ましいが、複層であっても良い。

【００２７】

（１－３）シート（Ａ）における溝部（Ｃ）の形状

シート（Ａ）の表面に形成される多数の溝部（Ｃ）は、金属反射体（Ｂ）を埋め込むために形成される。このような金属反射体（Ｂ）の形状は、溝部（Ｃ）の形状がほぼそのまま型となって形成されることになるので、溝部（Ｃ）の具体的な形状については、金属反射体（Ｂ）の形状の項で、溝部（Ｃ）形状の作製方法については、ワイヤグリッド型偏光素子の製造方法の項で説明するが、多数の溝部（Ｃ）は、透明なシート（Ａ）の表面に同じ向きかつ同じ周期で一次元格子状に設けられた溝部と、更にこれらの各溝部の裏面側先端部に下記先端部（Ｄ）を形成するために連続して設けられた溝部とからなる。

10

【００２８】

（２）金属反射体（Ｂ）について

（２－１）金属反射体（Ｂ）の構成材料

本発明で用いる金属反射体（Ｂ）の構成材料は、利用する光の波長域において光を反射する機能を有する金属材料であれば特に制限なく使用可能であり、その具体例としては、高反射金属材料であるアルミニウム、ニッケル、クロム、白金、パラジウム、チタン、金、銀、銅、及びこれらの合金の内のいずれか１又は２以上の混合体、また低反射金属材料であるモリブデン、タングステン、タンタル、ジルコニウム、鉄、ニオブ、ハフニウム、コバルト等、またこれらの合金等が挙げられる。これらの中でも、偏光性を考慮すると高反射金属材料の使用が好ましい。また、金属反射体（Ｂ）が金属微粒子の焼成手段、又はめっき手段を用いて形成される場合には、これらの加工手段を考慮して選択することが望ましい。

20

【００２９】

（２－２）金属反射体（Ｂ）の形状と構造

本発明のワイヤグリッド型偏光素子における金属反射体（Ｂ）の形状は、シート（Ａ）の表面側から裏面側への厚み方向において一次元格子状の金属反射部（Ｈ）と、該金属反射部（Ｈ）の厚み方向先端の突出開始部から先端方向に突出するように形成されていて、かつ前記一次元格子状の配列の長手方向と垂直の断面、又は前記一次元格子状の配列の長手方向と平行でシート（Ａ）に垂直の断面の少なくともいずれか一方の断面における形状が最先端方向にいくほど突出開始部の幅から直線状で徐々に細くなっていった最先端部で交叉している形状である先端部（Ｄ）とからなり、

30

前記金属反射部（Ｈ）の平均幅（ a ）が 200 nm 以下であり、シート（Ａ）の表面側から裏面方向の先端部（Ｄ）の最先端部までの金属反射体（Ｂ）の平均厚み（ b ）と前記金属反射部（Ｈ）の平均幅（ a ）の比（ b/a ）が $4 \sim 25$ の範囲内であり、

前記先端部（Ｄ）における突出開始部から裏面方向の最先端部までの平均長さ（ c ）と、前記金属反射体（Ｂ）の平均厚み（ b ）との比（ c/b ）が 0.127 以上 0.315 以下であり、

40

前記先端部（Ｄ）における突出開始部から裏面方向の最先端部までの平均長さ（ c ）と突出開始部の平均幅（ a ）との比（ c/a ）が 1.2 以上 4.7 以下であり、

前記先端部（Ｄ）におけるいずれかの断面形状が、以下の（i）から（iii）のいずれかに記載の略二等辺三角形である、ことを特徴とする。

（i）前記一次元格子状の配列の長手方向と垂直の任意の断面形状において、底辺が突出開始部に位置して頂点が最先端方向に位置する略逆二等辺三角形の形状（ワイヤグリッド型偏光素子（ $R1$ ））

（ii）前記一次元格子状の配列の長手方向と平行でかつシート（Ａ）表面と垂直の断面形状において、前記一次元格子状の配列の長手方向と平行方向に連続した三角波の形状で、該三

50

角波の形状は底辺が突出開始部に位置して頂点が最先端方向に位置する、略逆二等辺三角形の形状（ワイヤグリッド型偏光素子（R2））。

(iii)底面が突出開始部に位置し、かつ長辺が交差する頂点が最先端方向に位置する略正四角錐の形状体が前記一次元格子状の配列の長手方向と平行方向に連続して配置されている形状で、頂点を通る前記一次元格子状の配列の長手方向と平行方向でかつ底面と垂直の断面形状において底辺が突出開始部に位置して頂点が最先端方向に位置する、略逆二等辺三角形の形状（ワイヤグリッド型偏光素子（R3））。

【0030】

利用する波長の光に対して偏光性能を発揮させるために、シート（A）の溝部（C）内の各金属反射体（B）における金属反射部（H）は、透明なシート（A）の表面に同じ向きかつ同じ周期で一次元格子状（ストライプ状）に配置される必要がある、先端部（D）は、該金属反射部（H）の厚み方向先端の突出開始部から先端方向に突出するように形成されていて、かつ前記一次元格子状の配列の長手方向と垂直の断面、又は前記一次元格子状の配列の長手方向と平行でシート（A）に垂直の断面の少なくともいずれか一方の断面における形状が最先端方向にいくほど突出開始部の幅から直線状で徐々に細くなっていった最先端部で交叉している形状とする必要がある。金属反射体（B）は以下に記載する形状と構造で、シート（A）の溝部（C）内に埋め込まれているため、引っ掻き耐性があり、擦ったり拭いたりしても偏光機能に影響は出にくく、表面耐久性に優れる。また、金属反射体（B）はシート（A）の溝構造で覆われているため、表面からの露出部分を少なくでき、その結果、金属反射体（B）の酸化が進行しにくく、屋外や高温高湿環境下でも偏光性能を長く維持できる。

（i）金属反射部（H）の平均幅（a）

本発明の各金属反射体（B）における金属反射部（H）は、図2、3、4においてそれぞれ符号14、16、18で示されているが、シート（A）の表面側12から裏面側13への厚み方向において幅が一定の形状を有している。金属反射部（H）の平均幅（a）は、図1、2に示されているが、偏光度と光線透過率を考慮すると200nm以下であり、25～100nmが好ましい。紫外域、近赤外域、赤外域、テラヘルツ域、マイクロ波域など可視光域ではない波長域の電磁波においても、溝幅を対象とする電磁波の波長の1/16～1/4程度が好ましいことが知られている。

【0031】

（ii）金属反射体（B）の一次元格子状の配列の周期（d）と平均幅（a）の比（d/a）

一次元格子状の配列の周期（d）は、ワイヤグリッド型偏光素子によって偏光を意図する光の波長によって決めることができ、例えば、周期（d）を意図する光の波長の1/5以下ないし1/2以下程度にすることができる。一方、表面側からワイヤグリッド型偏光素子に入射してくる光の透過率を考慮すると、周期（d）は、平均幅（a）に対して大きいほど光線透過率が高くなるので、金属反射体（B）の一次元格子状の配列の周期（d）と平均幅（a）の比（d/a）は2～10であることが好ましく、更に、偏光度とのバランスを考慮すると、2～5がより好ましい。

【0032】

（iii）金属反射体（B）の平均厚み（b）と、金属反射部（H）の平均幅（a）の比（b/a）

図2～4に示されている、シート（A）11の表面側12から裏面方向の先端部（D）15、17、19のそれぞれの最先端部までの金属反射体（B）の平均厚み（b）と、下記の比（c/b）で示す通り該平均厚み（b）の殆どを占める金属反射部（H）14、16、18のそれぞれの平均幅（a）の比（b/a）は4～25である。該比（b/a）が4以上で偏光度が向上し、金型の加工と光線透過率等を考慮すると25以下であり、実用的な見地からは7～20が好ましい。

本発明のワイヤグリッド型の偏光素子シート（W）において、表面側12から入射する光の偏光度を向上するために、金属反射体（B）の平均厚み（b）を上記のように大きくすることが1つの特徴である。

10

20

30

40

50

(iv) 先端部 (D) の最先端方向平均長さ (c) と金属反射体 (B) の平均厚み (b) の比 (c / b)

図 1 ~ 4 に示すように、金属反射体 (B) は、シート (A) の裏面方向の平均厚みが (b - c) である金属反射部 (H) と、該シートの裏面方向の最先端部までの平均長さが (c) である先端部 (D) から構成されているが、前記先端部 (D) の平均長さ (c) と、金属反射体 (B) の平均厚み (b) との比 (c / b) は 0 . 1 2 7 以上 0 . 3 1 5 以下である。

【 0 0 3 3 】

(v) 先端部 (D) の最先端方向への平均長さ (c) と、突出開始部の平均幅 (a) との比 (c / a)

本発明のワイヤグリッド型偏光素子シート (W) においては、裏面側から入射する光線の反射率を低くするために、金属反射体 (B) の先端部 (D) において、突出開始部から最先端部にいくほど直線状で徐々に細くなっていく断面又は面における突出開始部から裏面方向の最先端部までの平均長さ (c) と前記突出開始部の平均幅の比 (c / a) を 1 . 2 以上 4 . 7 以下 とすることを更なる特徴とする。

【 0 0 3 4 】

先端部 (D) の先端方向への平均長さ (c) と前記平均幅 (a) の比 (c / a) を 1 . 2 以上 とすることにより、シート (A) の裏面側から入射する光線の反射率を低減化することが可能になる。

一方、金型の加工性等も考慮すると、前記比 (c / a) を 1 . 2 以上 4 . 7 以下とする。

【 0 0 3 5 】

(vi) 先端部 (D) の形状

金属反射体 (B) の先端部 (D) の形状は、図 2 ~ 4 に示すように金属反射部 (H) 1 4、1 6、1 8 の厚み方向先端である突出開始部から先端方向に突出するように形成されていて、かつ前記一次元格子状の配列の長手方向と垂直、又は前記一次元格子状の配列の長手方向と平行でシート (A) に垂直の少なくともいずれかの断面又は面における形状が最先端方向にいくほど突出開始部の平均幅 (a) から直線状で徐々に細くなっていった最先端部で交叉している形状である。

このような形状の具体例を以下の (vi-1) ~ (vi-3) に示す。

【 0 0 3 6 】

(vi-1) ワイヤグリッド型偏光素子 (R 1)

前記ワイヤグリッド型偏光素子シート (R 1) 2 における複数の金属反射体 (B) 5 の先端部 (D) 1 5 の形状は、図 2 に示すように金属反射部 (H) 1 4 の厚み方向先端である突出開始部 3 4 から先端方向に突出するように形成されていて、一次元格子状配列の長手方向と垂直の任意の断面形状において、底辺が突出開始部に位置して突出開始部の幅 (a) から最先端方向にいくほど直線状で徐々に細くなっていった最先端部 3 1 で交叉している、頂点が最先端方向に位置する略逆二等辺三角形の連続形状である。尚、図 1 , 2 に示す通り、突出開始部の平均幅 (a) は金属反射部 (H) の平均幅 (a) と同じになる。

ワイヤグリッド型偏光素子シート (R 1) タイプの作製に使用可能な金型の具体例として、実施例 1 で使用した金型の SEM 画像を図 5、6 に、実施例 4 , 6 で使用した金型の SEM 画像をそれぞれ図 8、9 に、比較例 2 で使用した金型の SEM 画像を図 1 1 に示す。また、実施例 1 で作製した偏光素子試験片の SEM 画像を図 7 に示す。

(vi-2) ワイヤグリッド型偏光素子 (R 2)

前記ワイヤグリッド型偏光素子シート (R 2) 3 における、複数の金属反射体 (B) 6 の先端部 (D) 1 7 の形状は、図 3 に示すように、前記一次元格子状の配列の長手方向と平行でかつシート (A) 表面と垂直の断面形状において、金属反射部 (H) 1 6 の厚み方向先端である突出開始部 3 5 から先端方向に突出するように形成されていて、突出開始部の平均幅 (a) から最先端方向にいくほど直線状で徐々に細くなっていった最先端部 3 2 で交叉している、一次元格子状配列の長手方向と平行方向に連続した三角波の形状で、該三角波の形状は頂点がそれぞれの最先端部に位置する、各三角波が略逆二等辺三角形の形

10

20

30

40

50

状である。図 3 において、図 4 に示す形状と区別するために、A 部分の拡大図として、A' として抜き出して、三角波の形状を立体的に示した。尚、後述の記載、及び図 3 に示す通り、突出開始部の平均幅 (a) は、金属反射部 (H) の平均幅 (a) と同じサイズである。
【0037】

(vi-3) ワイヤグリッド型偏光素子 (R3)

前記ワイヤグリッド型偏光素子シート (R3) 4 における、複数の金属反射体 (B) の先端部 (D) 19 の形状は、図 4 に示すように、

底面が突出開始部 36 に位置し、かつ長辺が交差する頂点が最先端方向に位置する略正四角錐が前記一次元格子状の配列の長手方向と平行方向に連続して配置されている形状で、頂点を通る前記一次元格子状の配列の長手方向と平行方向でかつ底面と垂直の断面形状において底辺が突出開始部に位置して頂点が最先端方向に位置する、略逆二等辺三角形の形状あり、より具体的には、各先端部 (D) 19 の形状は、各金属反射部 (H) 18 の厚み方向先端の突出開始部となる略正四角錐の底面より頂点方向に向かって直線状で徐々に細くなっていった最先端部 33 で交叉している形状である。前記略正四角錐の底面は正方形であるので、突出開始部の平均幅 (a) は金属反射部 (H) の平均幅 (a) と同じになる。

図 4 において、図 3 に示す形状と区別するために、B 部分の拡大図として、B' として抜き出して、略正四角錐を立体的に示した。ワイヤグリッド型偏光素子シート (R3) タイプの作製に使用可能な金型として、実施例 8 で使用した金型の SEM 画像を図 10 に示す。

前記 (vi-1) ~ (vi-3) のいずれの形状においても、上記先端部 (D) における突出開始部から裏面方向の最先端部までの平均長さ (c) と突出開始部の平均幅 (a) との比 (c/a) は、1.2 以上 4.7 以下であるので、最先端部の見掛け角度は共通する範囲内になることから、裏面側からの入射光の反射率は、いずれのワイヤグリッド型偏光素子シートにおいても共に低下することになる。

【0038】

(vii) 先端部 (D) における最先端部の形状

金属反射体 (B) における先端部 (D) の形状は上記の通りであるが、更に上記先端部 (D) における最先端部の好ましい形状を以下の (vii-1) ~ (vii-3) に記載する。

(vii-1) ワイヤグリッド型偏光素子シート (R1)

図 2 に示すワイヤグリッド型偏光素子シート (R1) 2 の場合には、更に、前記一次元格子状の配列の長手方向と平行でかつシート (A) 表面と垂直の断面形状において、各先端部 (D) 15 における突出開始部 34 から最先端部 31 までの長さが前記一次元格子状の配列の長手方向と平行方向に略一定の長さである形状、又は該長さが規則的もしくは不規則的に連続して変化している形状とすることが可能である。

前記各先端部 (D) における突出開始部から最先端部までの長さが前記一次元格子状の配列の長手方向と平行方向に略一定の長さとなる場合に使用する金型の具体例として、実施例 4、6、比較例 2 でそれぞれ使用した金型を図 8、9、11 に SEM 画像で示す。一方、前記不規則的に連続した凹凸状となる場合に使用する金型の具体例として、実施例 1 で使用した金型を図 5、6 に SEM 画像で示し、該金型を使用して作製した偏光素子試験片の SEM 画像を図 7 に示す。

(vii-2) ワイヤグリッド型偏光素子シート (R2)

図 3 に示すワイヤグリッド型偏光素子シート (R2) の場合には、更に、前記先端部 (D) 17 の断面形状において、連続した三角波の形状における、突出開始部 35 である底辺から最先端部 32 までの長さが前記一次元格子状の配列の長手方向と平行方向に一定の長さで連続している形状、又は前記長さが不規則的に連続して変化している形状とすることが可能である。前記一定の形状で連続している場合には互いに隣接する最先端部同士を線で結ぶと略直線状になり、一方、該長さが不規則的に連続して変化する場合においては、互いに隣接する最先端部同士を線で結ぶと全体で連続した凹凸状になる。

(vii-3) ワイヤグリッド型偏光素子シート (R3)

図 4 に示すワイヤグリッド型偏光素子シート (R3) の場合には、更に、連続した先端部 (D) 19 における、突出開始部 36 である底面から最先端部 33 までの

10

20

30

40

50

長さが、各略正四角錐間で、前記一次元格子状の配列の長手方向と平行方向で一定の長さで連続して配置されている形状、又は該長さが規則的もしくは不規則的に連続して変化している形状、とすることが可能である。

前記一定の長さで連続して配置されている形状の場合には互いに隣接する最先端部同士を線で結ぶと全体で略直線状になり、一方、該長さが規則的又は不規則的に連続して変化している形状の場合には互いに隣接する最先端部同士を線で結ぶと連続した凹凸状になる。

前記不規則的に連続して変化している形状の場合に使用する金型の具体例として、実施例 8 で使用した金型を図 10 に SEM 画像で示す。

【0039】

(viii) 金属反射体 (B) の溝部 (C) 内での構造

10

吸収型のワイヤグリッド型偏光素子を形成する方法として蒸着法やスパッタ法が知られているが、本発明の反射型のワイヤグリッド型偏光素子の製造方法として、透明シート (A) に設けられた格子状の溝部 (C) 内にメッキ手段や、金属微粒子を含むインクを焼成する手段を用いて金属反射体を形成することが可能であり、特に後述するように金属微粒子を含むインクを焼成する手段を用いて、金属反射体 (B) を金属微粒子の焼成体からなる金属反射体とするのが好ましい。

【0040】

前記金属反射体 (B) は、溝部 (C) 内に、上記金属反射部 (H) の平均幅 (a)、平均厚み (b)、先端部 (D) の最先端方向への平均長さ (c)、及び突出開始部の平均幅 (a) の形状で埋め込まれているが、更にそれぞれの溝部 (C) 内で、単一の連続構造体として溝部 (C) 内に埋め込まれていてもよく、また複数のブロック状構造物が高密度に積層された状態で溝部 (C) 内に埋め込まれていて、更に各ブロック状構造物は互いに独立した状態で積層されているかもしくは各ブロック状構造物の外表面の一部が接合された状態で積層されていてもよい。

20

金属反射体 (B) の形成がメッキ手段による場合には、上記単一の連続構造体を形成することができ、金属微粒子の焼成手段による場合には、焼成条件の制御により上記複数のブロック状構造物が溝部 (C) 内で、各ブロック状構造物は互いに独立した状態で積層されているか又は各ブロック状構造物の外表面の一部が接合された状態で積層された状態を形成することができる。

【0041】

30

(2) ワイヤグリッド型偏光素子の製造方法

本発明のワイヤグリッド型偏光素子の製造方法は、透明なシート (A) の表面にナノインプリント法により、同じ向きかつ同じ周期で一次元格子状の溝部と、更にこれらの各溝部の裏面側先端部に下記先端部 (D) を形成するための連続した溝部とからなる多数の溝部 (C) を形成し、次いで該多数の溝部 (C) に金属反射体 (B) を埋め込むワイヤグリッド型偏光素子の製造方法であって、

前記金属反射体 (B) の形状は、

前記シート (A) の表面側から裏面側への厚み方向において一次元格子状の金属反射部 (H) と、該金属反射部 (H) の厚み方向先端の突出開始部から先端方向に突出するように形成されていて、かつ前記一次元格子状の配列の長手方向と垂直の断面、又は前記一次元格子状の配列の長手方向と平行でシート (A) に垂直の断面における形状が最先端方向にいくほど突出開始部の幅から直線状で徐々に細くなっていった最先端部で交叉している形状である先端部 (D) とからなっていて、

40

前記ナノインプリント法により、シート (A) に溝部 (C) を形成する際に使用する金型における、溝部 (C) を形成する各凸部の構造は、

前記先端部 (D) を除く、金属反射部 (H) を形成する構造部の平均幅 (a') が 200 nm 以下であり、

シート (A) の表面側から先端部 (D) の最先端部までの金属反射体 (B) を形成する構造部の平均長さ (b') と前記平均幅 (a') の比 (b'/a') が 4 ~ 25 の範囲内であり、前記先端部 (D) における突出開始部から裏面方向の最先端部までを形成する構造部の平

50

均長さ (c') とシート (A) の表面側から裏面方向の先端部 (D) の最先端部までの金属反射体 (B) を形成する構造部の平均長さ (b') との比 (c' / b') が 0.127 以上 0.315 以下であり、

前記平均長さ (c') と前記突出開始部を形成する構造部の平均幅 (a') との比 (c' / a') が 1.2 以上 4.7 以下である、
ことを特徴とする。

【0042】

ワイヤグリッド型偏光素子は、透明なシート (A) の表面にナノインプリント法により、同じ向きかつ同じ周期で一次元格子状の溝部と、更にこれらの各溝部の裏面側先端部に下記先端部 (D) を形成するための連続した溝部とからなる多数の溝部 (C) を形成した後に、該溝部 (C) 内に金属反射体 (B) を埋め込むことにより製造することができる。

上記溝部 (C) の形成には、一般にナノインプリント法、射出成形、電子線リソグラフィ、集束イオンビーム、干渉露光などの露光技術、ナノ粒子等を用いた自己組織化技術等を利用することが知られている。

本発明のワイヤグリッド型偏光素子の製造方法は、ナノインプリント法を用いて、シート (A) 表面に微細な溝部 (C) を形成した後に、該溝部 (C) に金属反射体 (B) を埋め込む方法であり、簡便で実用的な方法である。以下、本発明のワイヤグリッド型偏光素子の製造方法について、溝部 (C) の形成工程 (第1工程) と、該溝部 (C) への金属反射体 (B) の埋め込みの工程 (第2工程) に分けて説明する。

【0043】

(1) 第1工程 (シート (A) 表面に溝部 (C) の形成工程)

第1工程は、透明なシート (A) の表面にナノインプリント法により、同じ向きかつ同じ周期で一次元格子状の溝部と、更にこれらの各溝部の裏面側先端部に下記先端部 (D) を形成するための連続した溝部とからなる多数の溝部 (C) を形成工程である。シート (A) に溝部 (C) を形成する際に使用する金型における、溝部 (C) を形成する各凸部の構造は、下記の先端部 (D) を除く、金属反射部 (H) を形成する構造部の平均幅 (a') が 200 nm 以下であり、

シート (A) の表面側から先端部 (D) の最先端部までの金属反射体 (B) を形成する構造部の平均長さ (b') と前記金属反射部 (H) の平均幅 (a') の比 (b' / a') が 4 ~ 25 の範囲内であり、

前記先端部 (D) における突出開始部から裏面方向の最先端部までを形成する構造部の平均長さ (c') とシート (A) の表面側から裏面方向の先端部 (D) の最先端部までの金属反射体 (B) を形成する構造部の平均長さ (b') との比 (c' / b') が 0.127 以上 0.315 以下であり、

前記先端部 (D) の平均長さ (c') と前記突出開始部を形成する構造部の平均幅 (a') との比 (c' / a') が 1.2 以上 4.7 以下である。

尚、ナノインプリント法により、上記金型の凸部構造はシート (A) 表面に転写されるので、金型の凸部形状のサイズを形成された金属反射体 (B) の形状での対応する箇所のサイズとして記載する。

【0044】

図5(a)は金型21の断面模式図であり、該金型を用いて図5(b)に示す通り、転写が行われて図5(c)に示すシート(A)11に溝部(C)23が形成される。次に、図5(d)に示す通り、溝部(C)に金属微粒子を含むインク24が充填され、その後焼成工程により溝部(C)内の金属微粒子は焼成されて、図5(a)に示す通り溝部(C)内に金属微粒子の焼結体25が形成される。

従って、上記金型の凸部の構造は、ワイヤグリッド型偏光素子の金属反射体 (B) と同様の形状になるので、金型構造における、平均幅 (a')、平均長さ (b')、先端部 (D) の最先端方向への平均長さ (c') は、それぞれワイヤグリッド型偏光素子の金属反射体 (B) における、平均幅 (a)、平均厚み (b)、先端部 (D) の最先端方向への平均長さ (c) に対応することになる。金型の凸部構造の説明は、金属反射体 (B) の構造の説

明と同様になるので、ここでの説明は省略する。

【 0 0 4 5 】

第 1 の工程においてシート (A) の表面に溝部 (C) を形成する、ナノインプリント法は、プレス装置を用いて上記形状の金型に形成された数 1 0 n m 程度の微小な凹凸構造でも加工対象となるシート (A) に写し取る (インプリントする) 技術で、従来プロセスにおけるエンボス加工や転写技術をスケールダウンしたものである。前記の通り、図 5 (a) はシート (A) 1 1 に溝部 (C) を形成する際に使用する、凸部 2 2 を有する金型 2 1 を示し、図 5 (b) はナノインプリント法により、シート (A) 1 1 に金型 2 1 を転写した状態し、図 5 (c) は溝部 (C) 2 3 が形成されたシート (A) 1 1 を示す。

転写する際には、通常数 M P a 程度の圧力がかけられるので、金型の材料としてはシリコンが好ましいが、石英等のガラスや、アルミナや炭化ケイ素等のセラミックス、ニッケル等のある程度の強度を有するものを用いることが可能で、これらの材料の上に更に金属、半導体、誘電体が堆積された複層材料を使用することもできる。金型は、上記材料を使用して、半導体やフォトマスク製造技術を利用して加工することができる。

【 0 0 4 6 】

ナノインプリント法には、シート (A) が熱可塑性樹脂やガラスである熱式ナノインプリントと、加工対象材料が光硬化性樹脂である光硬化式ナノインプリントを利用して、金型の微細構造をそのまま凹凸反転して転写対象に写し取ることができる。熱式ナノインプリントにおいては、形状転写する際に、加工対象材料である熱可塑性樹脂が非晶性樹脂の場合には剛性と粘度が低下し始めるガラス転移温度 (T g) より 2 0 程度高い温度、結晶性樹脂の場合には融点以上に加熱した状態で転写するのが望ましい。

【 0 0 4 7 】

硬化式ナノインプリントにおいては、紫外線硬化樹脂を使用するときには、紫外線が透過する石英等が金型として使用され、硬化前の樹脂粘度が熱式ナノインプリントの場合と比較して低いために微細な形状、高アスペクト比の形状を良好に転写できる特徴がある。

ナノインプリント法において、金型に塗布して使用される離型剤としてはフッ素系離型剤の使用が好ましく、一方、モールド (金型) 材料、又は成形する樹脂材料によってはシリコン系の離型剤を使用することもできる。また、シート (A) に溝部 (C) を形成する工程では、ロール ツ ロール (ROLL to ROLL) 方式やパッチ方式により大量生産することが可能である。

【 0 0 4 8 】

(2) 第 2 工程 (溝部 (C) への金属反射体 (B) の埋め込み工程)

溝部 (C) に金属反射体 (B) を埋め込む手段には、特に制限はなく、金属微粒子の焼成手段、めっき手段、物理蒸着法、化学蒸着法等の公知技術を用いることができる。これらの中でも、金属微粒子の焼成手段は、実用性が高く、操作が比較的容易であるので、第 2 工程として、金属微粒子の焼成手段を用いた具体例について以下、説明する。

金属微粒子の焼成手段を用いる場合、金属反射体 (B) の埋め込み工程は、シート (A) の溝部 (C) に金属微粒子を含むインク又はペースト (以下、インクとペーストを併せてインクという) を充填する工程 (インクの充填工程) と、充填したインクを加熱して金属微粒子を焼成 (firing) する工程 (金属微粒子の焼成工程) よりなる。

前記の通り、図 5 (d) はシート (A) の溝部 (C) 2 3 内に金属微粒子を含むインク 2 4 を充填した状態を示し、図 5 (e) はシート (A) の溝部 (C) 2 3 内の金属微粒子が焼成されて焼成体 2 5 になった状態を示す。

【 0 0 4 9 】

(i) インクの充填工程

インクは、少なくとも金属微粒子の表面を被覆するアミン化合物、ゼラチン等の分散剤と、高沸点の有機溶剤を含む溶媒中に、平均粒子径が金属反射部 (H) の平均幅 (a) 以下、好ましくは該平均幅 (a) の 1 / 2 以下の金属微粒子が均一に分散しているインクで、該インク中の金属微粒子含有量が 6 0 ~ 9 0 質量 % 程度であるインクを使用するのが望ましい。前記アミン化合物等の分散剤は、窒素、酸素、またはイオウ原子を含む基を有す

る化合物を一種以上含む分散剤であり、高沸点の有機溶剤とは、高沸点を有する、無極性溶媒又は低極性溶媒、例えば、炭素数 10 以上のアルカン類（例えば、テトラデカンなど）、炭素数 10 以上の第一級アルコール類（例えば、1 - デカノールなど）が好適に用いられる。本発明に使用可能なインクは実施例に示すように市販されているので、容易に入手可能である。

【0050】

金属微粒子は上記金属反射体（B）の構成材料と同様で、アルミニウム、ニッケル、クロム、白金、パラジウム、チタン、金、銀、銅、及びこれらの合金の内のいずれか 1 又は 2 以上の混合体であることが好ましく、これらの中でも入手し易さも考慮すると銀が好ましい。上記成分を含有するインクは、微細なパターンを描画することができ、かつ金属微粒子を加熱焼成する際に、アミン化合物等の分散剤が金属微粒子表面から離脱して焼成が促進される。

10

【0051】

上記溝部（C）の幅がナノサイズであることから、インクをシート（A）の溝部（C）に充填する際に、毛細管現象を利用して充填することが可能であるので、インクとシート（A）との接触角が好ましくは 0 度以上 90 度未満、より好ましくは 0 度以上 60 度以下となるインクを選択することが望ましい。

更に、溝部（C）内部の表面とのインクの濡れ性（インクとの接触角）がシート（A）表面部とインクとの濡れ性よりも大きい方がインクを充填し易いことを考慮すると、シート（A）の表面に、インクとの接触角が、上記溝部（C）内部の表面とのインクの接触角よりも大きくなる撥液膜を形成しておくのが望ましい。該撥液膜は、シート（A）に溝部（C）を形成する以前に設けておくことが望ましく、その具体的な方法として、4 フッ化メタン（ CF_4 ）をガス状でプラズマ処理してシートの表面に直接形成する方法、有機シランをフッ素系溶剤に希釈溶解した溶液（有機シラン濃度：0.1 質量％程度）をシート上に塗布後、該フッ素系溶剤を蒸発させて形成する方法、自己組織化単分子膜（Self-Assembled Monolayer）の形成法等が挙げられる。該撥液膜は、インクの溝部（C）への充填を促進するだけでなく、シート（A）上の不要箇所に焼成された金属微粒子が付着するのを防止する保護膜としての機能も発揮する。

20

【0052】

インクの溝部（C）内への充填方法としては、スキージやドクターブレード等を用いた方法が好ましいが、インクジェット法、ディスペンサなどによる液滴塗布、スピコート、ディップコートなど、インクと溝部（C）構造を接触させる方法を利用することもできる。

30

尚、シート（A）の表面に撥液膜が形成されているときには、スキージやドクターブレードにより圧力を加えて充填を行うのが好ましい。

上記溝部（C）へのインク充填後、シート（A）表面に残存した余剰のインクを選択的に除去するため、シート（A）表面を直接ワイピングする方法が好ましいが、研磨、超音波洗浄、高圧ジェット洗浄などの洗浄や、インク吸収性のある材料をシート（A）表面に押し付けて余剰のインク取り除くこともできる。

【0053】

40

（ii）金属微粒子の焼成工程

溝部（C）にインクが充填されたシート（A）を加熱して、インクに含有されていた分散剤と有機溶媒等を蒸発させると共に金属微粒子を焼成して、溝部（C）内に金属反射体（B）を形成する工程である。液相での焼成では多くの場合、液相の毛管作用により固相粒子間に十分な内部圧力（毛管力の大きさは非常に高い外部圧力に相当する。）が生じるため、外部圧力は必要としない。金属微粒子の焼成度を制御するためには、加熱オーブンをを用いるのが好ましいが、ホットプレート、プラズマ焼成装置、マイクロ波焼成装置、ファラッシュランプ光焼成装置、レーザー焼成装置などの焼成装置を用いることも可能である。

【0054】

50

焼成温度と焼成に要する時間は、金属微粒子の成分、粒子径、インクに使用した分散剤、有機溶媒にもよるが、一般に焼成温度は、好ましくは80～200、より好ましくは100～160である。焼成時間は焼成温度を考慮して任意に決定することができる。

シート(A)表面に撥液膜が形成されているときには、焼成終了後に撥液膜を剥離して、本発明のワイヤグリッド型偏光素子を得ることができる。

【実施例】

【0055】

次に本発明を明確にするために行った実施例、参考例、比較例について説明する。尚、本発明は下記の実施例に限定されるものではない。

作製した試験片の偏光度、光線透過率、及び光線反射率の測定には、下記装置を用いて行った。

10

(i) 偏光度、光線透過率の測定

(株)島津製作所製、分光光度計(型式:SolidSpec-3700)を使用した。作製したワイヤグリッド型偏光素子の金属反射体に対して、平行方向、垂直方向に振動する電場成分の入射光を用い、反射率測定では、ランダム偏光の入射光を用いた。偏光特性については、偏光度による評価を行った。金属反射体に対して平行方向の偏光光線のときの視感透過率を T_p 、垂直方向の偏光光線のときの視感透過率を T_v とすると、偏光度 V は $V = ((T_v - T_p) / (T_v + T_p))^{1/2}$ となる。それぞれの偏光における視感透過率は、波長380～780nm(1nm刻み)のときのそれぞれの透過率(透過スペクトル)と視感度曲線から得ることができる。

20

(ii) 光線反射率の測定

オリンパス(株)製、顕微分光器(型式:USPM-RU III)を使用した。

視感透過率 T は、 $T = (T_v + T_p) / 2$ から求めることができる。反射率の場合の視感反射率 R は、ランダム偏光であるため、反射スペクトルと視感度曲線から得られる値を用いた。

【0056】

(実施例1)

熱可塑性樹脂シート表面に、金型を使用して熱ナノインプリント法により微細溝構造を形成し、次いで該溝部に銀微粒子を含むインクを充填し、その後加熱されたオープン中でインクに含まれる銀微粒子の焼成を行い、前記ワイヤグリッド型偏光素子(R1)タイプで、一次元格子状配列長手方向でかつシート表面と垂直における先端部の最先端部断面が、不規則的に連続した凹凸形状を有する、偏光素子試験片を作製した。

30

【0057】

(1) シート表面に微細溝構造の形成

シートとして、ポリカーボネートシート(三菱エンジニアリングプラスチックス(株)製、商品名:FE-2000、厚さ:400 μ m)を用いた。使用した金型は、4インチのシリコンウエハに微細加工を行ったものである。尚、ナノインプリント法により、上記金型の凸部構造はシート(A)表面の溝部(C)にほぼ同じサイズで転写され、その後該溝部(C)に金属反射体が埋め込まれるので、以下、金型凸部形状のサイズを形成された金属反射体(B)の形状での対応する箇所のサイズとして記載する。

40

使用した金型の微細構造は、表1とその注書きに示す通り、溝部を形成する凸部形状が、ワイヤグリッド型偏光素子(R1)タイプの形状を有していて、金属反射部(H)の平均幅(a')が42.1nm、平均長さ(b')が499.8nm、先端部(D)の先端方向への平均長さ(c')が101.0nm、一次元格子状配列長手方向でかつシート表面と垂直の先端部断面が、不規則的に連続した凹凸形状を有していて、その凹凸形状の高低差が100nmであり、いずれの先端部(D)の先端方向の平均長さ(c')が前記平均長さ(b')の0.202倍、配列の周期(d')が140nmであった。

この金型を用いて、熱ナノインプリント法によりシート表面に微細溝構造を転写した。図6は、実施例1で使用した金型のほぼ正面の斜め上から観察した、図7は、実施例1で使用した金型の斜め上から観察した走査型電子顕微鏡(SEM)写真である。

50

【 0 0 5 8 】

(2) シートの微細溝内にインクの充填

スキージング法により、ハリマ化成 (株) 製の銀ナノインク (商品名 : NPS、銀微粒子含有率 : 8 5 質量 %、平均粒子径 : 1 2 n m、シートとの接触角 : 6 0 度以下) を溝部へ充填した。次いで、ワイピングにより、溝部内以外に付着した余分なインクを除去した。

(3) 焼成による偏光素子の作製

溝部内に上記インクが充填されたシートを、1 3 0 に加熱されたオーブン中で 1 2 時間、インクに含まれる銀微粒子の焼成を行い、偏光素子試験片を作製した。

【 0 0 5 9 】

(4) 評価結果

得られたワイヤグリッド型の偏光素子試験片の上面側からの走査型電子顕微鏡 (S E M) 写真を図 8 に示す。溝の上部には、数十 n m サイズに成長した銀ナノ粒子が溝に沿って並んでいることが確認できた。また、溝の内部には 1 0 0 n m 程度まで成長した銀ナノ粒子が重なっていることも確認されており、溝内部でサイズに分布がある銀粒子で構成されたパターンが形成されていた。得られたワイヤグリッド型の偏光素子試験片について、偏光度、光線透過率、及び光線反射率を測定した。これらの結果をまとめて表 1 に示す。偏光度、裏面側の反射率共に良好な結果が得られた。

【 0 0 6 0 】

(実施例 2、3)

実施例 2、3 において、実施例 1 と同様に、金型を用いて、シート表面に微細溝構造を形成し、該溝部内にインクを充填した後に、焼成して、実施例 1 と同様に、前記ワイヤグリッド型偏光素子 (R 1) タイプで、一次元格子状配列長手方向でかつシート表面と垂直の最先端部断面が、不規則的に連続した凹凸形状を有している、偏光素子試験片を作製した。

【 0 0 6 1 】

(1) 偏光素子試験片の作製

実施例 1 で使用したのと同様のシートを用いた。使用した金型の微細構造は、表 1 に示す通り、溝部を形成する凸部形状が、上記ワイヤグリッド型偏光素子 (R 1) タイプの形状を有していて、金属反射部 (H) の平均幅 (a') が実施例 2 で 4 2 . 1 n m、実施例 3 で 3 0 . 7 n m、平均長さ (b') が実施例 2 で 4 9 9 . 8 n m、実施例 3 で 3 8 8 . 5 n m、先端部 (D) の先端方向への平均長さ (c') が実施例 2 で 1 0 1 . 0 n m、実施例 3 で 7 9 . 8 n m、一次元格子状配列長手方向でかつシート表面と垂直の先端部断面が、不規則的に連続した凹凸形状を有していて、その凹凸形状の高低差が実施例 2 で 1 0 0 n m、実施例 3 で 8 0 n m であり、先端部 (D) の先端方向の平均長さ (c') が前記平均長さ (b') のそれぞれ 0 . 2 0 2 倍、0 . 2 0 5 倍であり、配列の周期 (d') が共に 1 4 0 n m であった。これらの金型それぞれを用いて、熱ナノインプリント法によりシート表面に微細溝構造を転写した。

【 0 0 6 2 】

その後、スキージング法により、実施例 1 で使用したと同様の銀ナノインクを溝部内へ充填し、充填後にワイピングにより、溝部内以外に付着した余分なインクを除去した。

次いで、溝部内に上記インクが充填されたシートを、1 3 0 に加熱されたオーブン中で実施例 2 では 8 1 時間、実施例 3 では 1 2 時間、インクに含まれる銀微粒子の焼成を行い、偏光素子試験片を作製した。

(2) 評価結果

得られた偏光素子試験片について、偏光度、光線透過率、及び光線反射率を測定した。これらの結果をまとめて表 1 に示す。偏光度、裏面側の反射率共に良好な結果が得られた。

【 0 0 6 3 】

(実施例 4、5、6)

熱可塑性樹脂シート表面に、金型を使用して熱ナノインプリント法により微細溝構造を形成し、次いで該溝部内に銀微粒子を含むインクを充填し、その後加熱されたオーブン中

10

20

30

40

50

でインクに含まれる銀微粒子の焼成を行い、前記ワイヤグリッド型偏光素子（R 1）タイプで、一次元格子状配列長手方向でかつシート表面と垂直の最先端部断面がほぼ直線状を有している、偏光素子試験片を作製した。

【0064】

（1）偏光素子試験片の作製

実施例1で使用したのと同様のシートを用いた。使用した金型の微細構造は、表1に示す通り、溝部を形成する凸部形状が、前記ワイヤグリッド型偏光素子（R 1）タイプに形成される溝形状の反転形状を有していて、平均幅（ a' ）、平均長さ（ b' ）、先端部（D）の先端方向への平均長さ（ c' ）、及び配列の周期（ d' ）は表1に示す通りである。これらの金型をそれぞれ用いて、熱ナノインプリント法によりシートに微細溝構造を転写した。図9は、実施例4で使用した金型のほぼ正面の斜め上から観察した、図10は、実施例6で使用した金型のほぼ正面の右側から観察した走査型電子顕微鏡（SEM）写真である。

10

【0065】

その後、スキージング法により、実施例1で使用したと同様の銀ナノインクを溝部内へ充填し、充填後にワイピングにより、溝部内以外に付着した余分なインクを除去した。

次いで、溝部内に上記インクが充填されたシートを、130℃に加熱されたオーブン中で共に12時間、インクに含まれる銀微粒子の焼成を行い、偏光素子試験片を作製した。

（2）評価結果

得られた偏光素子試験片について、偏光度、光線透過率、及び光線反射率を測定した。これらの結果をまとめて表1に示す。実施例4、5において、偏光度、裏面側の反射率共に良好な結果が得られた。また、実施例6で、金属反射体の平均長さ（ b' ）と、金属反射部の平均幅（ a' ）の比（ b'/a' ）が4.4で、比較例1の比（ b'/a' ）が3.5と比較して偏光度が向上していることが認められた。

20

【0066】

（実施例7、8、参考例1）

熱可塑性樹脂シート表面に、金型を使用して熱ナノインプリント法により微細溝構造を形成し、次いで該溝部に銀微粒子を含むインクを充填し、その後加熱されたオーブン中でインクに含まれる銀微粒子の焼成を行い、前記ワイヤグリッド型偏光素子（R 3）タイプの、偏光素子試験片を作製した。

30

【0067】

（1）偏光素子試験片の作製

実施例1で使用したのと同様のシートを用いた。使用した金型の微細構造は、溝部を形成する凸部形状が、上記ワイヤグリッド型偏光素子（R 3）タイプに形成される溝形状の反転形状を有していて、平均幅（ a' ）、平均長さ（ b' ）、先端部（D）の先端方向への平均長さ（ c' ）、及び配列の周期（ d' ）は表1に示す通りである。尚、実施例7、8において、先端部（D）の先端部までの長さは、各凸部形状間で長短が存在していて、先端部（D）の先端方向の平均長さ（ c' ）が前記平均長さ（ b' ）のそれぞれ0.296倍、0.315倍であった。

これらの金型をそれぞれ用いて、熱ナノインプリント法によりシート表面に微細溝構造を転写した。図11は、実施例8で使用した金型のほぼ正面の斜め上から観察した走査型電子顕微鏡（SEM）写真である。

40

参考例1においては、先端部（D）の先端方向への平均長さ（ c' ）が180.0nmで、先端部（D）の平均長さ（ c' ）と突出開始部の平均幅（ a' ）との比（ c'/a' ）は7.5であった。

【0068】

その後、スキージング法により、実施例1で使用したと同様の銀ナノインクを溝部内へ充填し、充填後にワイピングにより、溝部内以外に付着した余分なインクを除去した。

次いで、溝部内に上記インクが充填されたシートを、130℃に加熱されたオーブン中で実施例7において128時間、実施例8、9において81時間、インクに含まれる銀微

50

粒子の焼成を行い、偏光素子試験片を作製した。

(2) 評価結果

得られた偏光素子試験片について、偏光度、光線透過率、及び光線反射率を測定した。これらの結果をまとめて表1に示す。偏光度、裏面側の反射率共に良好な結果が得られた。

【0069】

(比較例1, 2)

熱可塑性樹脂シート表面に、金型を使用して熱ナノインプリント法により微細溝構造を形成し、次いで該溝部内に銀微粒子を含むインクを充填し、その後加熱されたオープン中でインクに含まれる銀微粒子の焼成を行い、前記ワイヤグリッド型偏光素子(R1)タイプで、一次元格子状配列長手方向でかつシート表面と垂直の最先端部断面がほぼ直線形状を有している、偏光素子試験片を作製した。

【0070】

(1) 偏光素子試験片の作製

実施例1で使用したと同様のシートを用いた。使用した金型の微細構造は、表1に示す通り、溝部を形成する凸部形状が、前記ワイヤグリッド型偏光素子(R1)タイプに形成される溝形状の反転形状を有していて、平均幅(a')、平均長さ(b')、先端部(D)の先端方向への平均長さ(c')、及び配列の周期(d')は表1に示す通りである。これらの金型をそれぞれ用いて、熱ナノインプリント法によりシート表面に微細溝構造を転写した。また、図12は、比較例2で使用した金型のほぼ正面の斜め上から観察した走査型電子顕微鏡(SEM)写真である。

【0071】

その後、スキージング法により、実施例1で使用したと同様の銀ナノインクを溝部内へ充填し、充填後にワイピングにより、溝部内以外に付着した余分なインクを除去した。

次いで、溝部内に上記インクが充填されたシートを、130に加熱されたオープン中で、比較例1で12時間、比較例2で81時間、インクに含まれる銀微粒子の焼成を行い、偏光素子試験片を作製した。

(2) 評価結果

得られた偏光素子試験片について、偏光度、光線透過率、及び反射率を測定した。これらの結果をまとめて表1に示す。比較例1から、金属反射体の平均長さ(b')と前記平均幅(a')の比(b'/a')が3.5では偏光度が低下すること、比較例1、2から、先端部(D)の先端方向への平均長さ(c')と平均幅(a')の比(c'/a')が1.0で裏面側の反射率がやや高くなり、0.89になると裏面側の反射率がより高くなることが認められた。

【0072】

【表1】

	金型の形状							評価結果			
	金属反射部(H) の平均幅(a')	金属反射体(B)部 の平均長さ(b')	先端部(D)の 平均長さ(c')	比(b'/a') ^{*1}	比(c'/a') ^{*2}	比(c'/b') ^{*3}	比(d'/a') ^{*4}	偏光度	光線 透過率	光線反射率	
	(nm)	(nm)	(nm)	(—)	(—)	(—)	(—)	(%)	(%)	表面側	裏面側
実施例1	42.1	499.8	101.0	11.9	2.4	0.202	3.3	97.7	17.2	8.3	3.7
実施例2	42.1	499.8	101.0	11.9	2.4	0.202	3.3	99.0	13.6	6.2	3.6
実施例3	30.7	388.5	79.8	12.7	2.6	0.205	4.6	96.3	24.7	5.4	3.9
実施例4	37.9	472.5	60.6	12.5	1.6	0.128	3.7	96.6	13.8	8.4	7.5
実施例5	41.1	484.0	61.7	11.8	1.5	0.127	3.4	96.2	13.0	10.6	6.9
実施例6	48.3	214.0	58.0	4.4	1.2	0.271	2.9	77.1	17.1	4.8	7.9
実施例7	30.0	375.5	111.0	12.5	3.7	0.296	4.7	97.2	22.6	6.5	4.4
実施例8	25.6	381.8	120.3	14.9	4.7	0.315	5.5	98.1	20.3	10.2	3.7
参考例1	24.0	363.3	180.0	15.1	7.5	0.495	5.8	96.2	27.4	7.1	3.7
比較例1	52.4	183.3	52.4	3.5	1.0	0.286	2.7	69.9	24.4	6.5	11.1
比較例2	44.9	277.8	40.0	6.2	0.89	0.144	3.1	94.8	6.0	12.7	22.4

10

20

30

40

50

- * 1 : 金属反射体の平均長さ(b)と、金属反射部の平均幅(a)との比(b'/a)を示す。
- * 2 : 先端部の平均長さ(c)と、突出開始部の平均幅(a)との比(c'/a)を示す。
- * 3 : 先端部の平均長さ(c)と、金属反射体(B)の平均長さ(b)との比(c'/b)を示す。
- * 4 : 周期(d)と、金属反射部の平均幅(a)との比(d'/a)を示す。
- * 全ての実施例、参考例、比較例において金属反射体の一次元格子状配列の周期(d) : 140 nm
- * 実施例 1 ~ 3 : ワイヤグリッド型偏光素子(R 1)タイプで、シート(A)表面と垂直の断面形状において、各先端部(D)における突出開始部から最先端部までの長さが前記一次元格子状の配列の長手方向と平行方向に不規則的に連続して変化している形状であった。
- * 実施例 4 ~ 6、比較例 1, 2 : ワイヤグリッド型偏光素子(R 1)タイプで、前記突出開始部から最先端部までの長さが前記一次元格子状の配列の長手方向と平行方向に略一定の長さの形状であった。
- * 実施例 7、8、参考例 1 : ワイヤグリッド型偏光素子(R 3)タイプで、連続した先端部(D)における、突出開始部である底面から最先端部までの長さが前記一次元格子状の配列の長手方向と平行方向に各先端部(D)間で不規則的に連続して変化している形状であった。

【産業上の利用可能性】

【0073】

本発明のワイヤグリッド型偏光素子により、従来の反射型の偏光素子では困難であった裏面側から入射する光線の反射率を顕著に低減化することが可能になった。本発明のワイヤグリッド型偏光素子は、金属反射体(B)がシート(A)の溝部(C)内に埋め込まれているため、引っ掻き耐性があり、擦ったり拭いたりしても偏光機能に影響は出にくく、表面耐久性に優れる。また、金属反射体(B)がシート(A)の溝構造で覆われているために表面からの露出部分を少なくでき、その結果、金属反射体(B)の酸化が進行しにくく、耐熱性、耐湿性を有するため、屋外や高温高湿環境下でも性能を長く維持できる。更に、本発明のワイヤグリッド型偏光素子は、フィルムインサート成形やキャスト成形などの成形工程にも適応できるので、低反射で偏光機能を有する成形品の実現が可能になる。シート(A)の種類と厚さの選択により、伸縮に強く、剛性があり、曲げ性にも優れるワイヤグリッド型偏光素子を得ることができる。

これにより、発明のワイヤグリッド型偏光素子は、各種ディスプレイやカメラなどの光学製品の光学系や光学計測用の光学系のみならず、偏光サングラスやスマートウィンドウ等としても応用が期待される。

【符号の説明】

【0074】

- 1、2 ワイヤグリッド型偏光素子(R 1)
- 3 ワイヤグリッド型偏光素子(R 2)
- 4 ワイヤグリッド型偏光素子(R 3)
- 5、6、7 金属反射体(B)
- 11 シート(A)
- 12 シート(A)の表面側
- 13 シート(A)の裏面側
- 14、16、18 金属反射部(H)
- 15、17、19 先端部(D)
- 21 金型
- 22 金型の凸部
- 23 溝部(C)
- 24 金属微粒子を含むインク
- 25 金属微粒子の焼成体
- 31、32、33 最先端部
- 34、35、36 突出開始部

【図面】

【図 1】

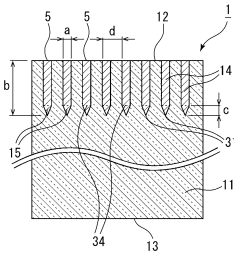

【図 2】

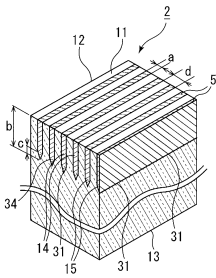

10

【図 3】

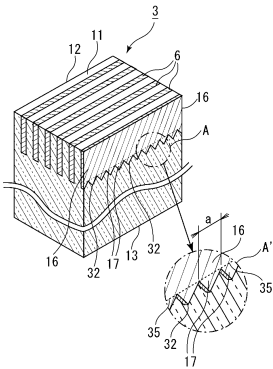

【図 4】

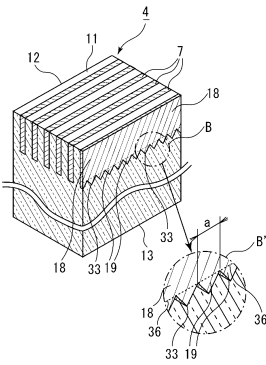

20

30

40

50

【図 5】

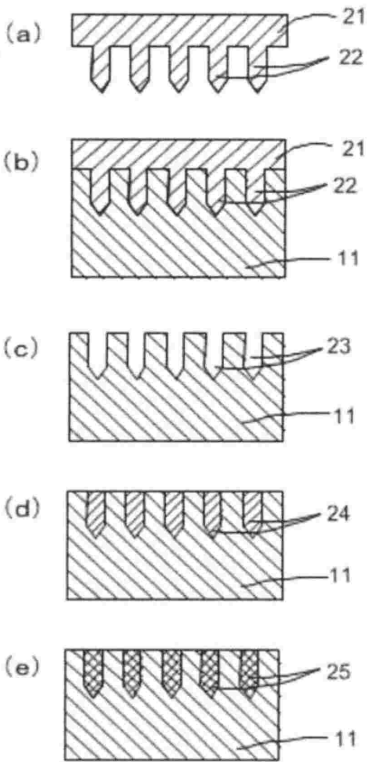

【図 6】

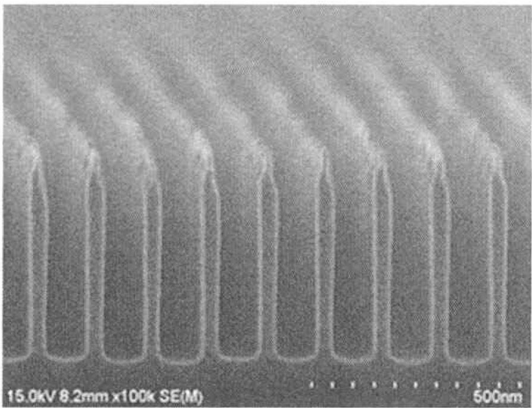

10

20

【図 7】

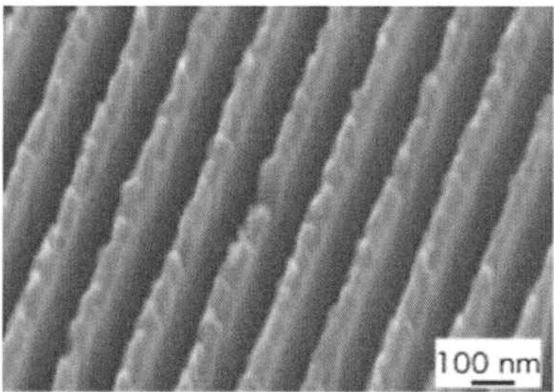

【図 8】

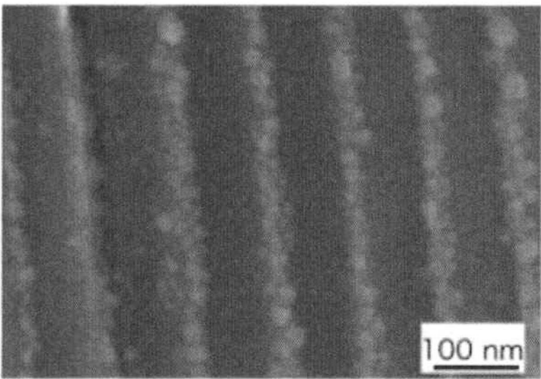

30

40

50

【図 9】

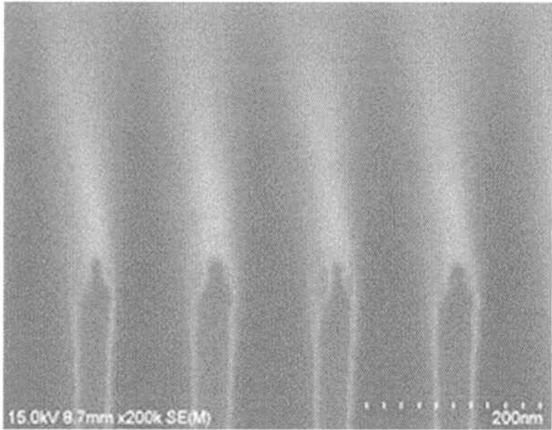

【図 10】

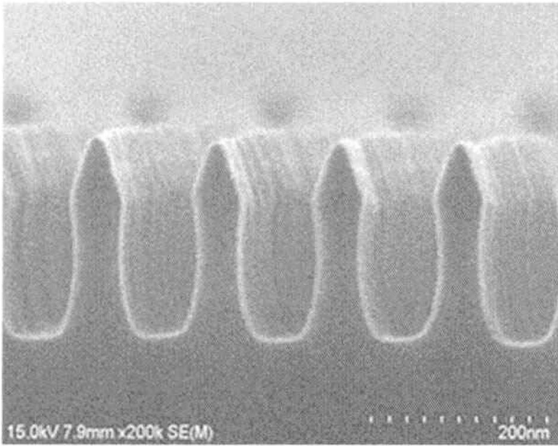

10

【図 11】

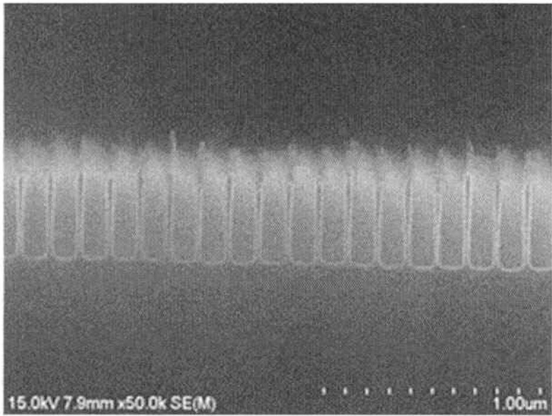

【図 12】

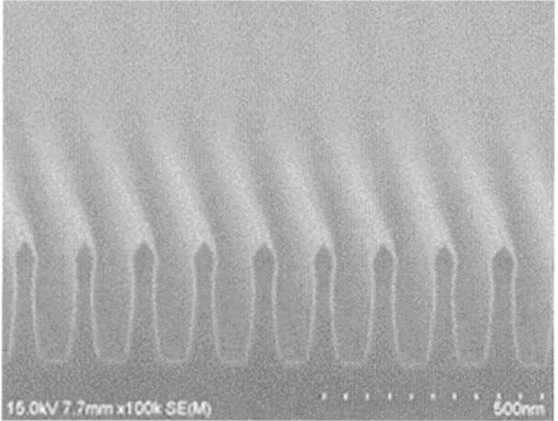

20

30

40

50

フロントページの続き

- (72)発明者 穂苅 遼平
茨城県つくば市梅園 1 - 1 - 1 中央第 1 国立研究開発法人産業技術総合研究所内
- (72)発明者 栗原 一真
茨城県つくば市梅園 1 - 1 - 1 中央第 1 国立研究開発法人産業技術総合研究所内
- (72)発明者 高桑 恭平
東京都中央区日本橋本町 4 - 1 2 - 2 0 菱江化学株式会社内
- (72)発明者 山本 明孝
愛知県豊川市穂ノ原三丁目 2 番地 8 東海精密工業株式会社内
- (72)発明者 山口 祐介
愛知県豊川市穂ノ原三丁目 2 番地 8 東海精密工業株式会社内
- 審査官 植野 孝郎
- (56)参考文献 特開 2 0 1 2 - 7 3 4 8 4 (J P , A)
特開 2 0 1 8 - 1 5 9 8 8 0 (J P , A)
特開 2 0 0 4 - 3 0 9 9 0 3 (J P , A)
特開 2 0 0 6 - 3 0 8 6 6 8 (J P , A)
特開 2 0 0 9 - 2 4 4 3 1 2 (J P , A)
特開 2 0 1 1 - 1 7 0 1 3 6 (J P , A)
特開 2 0 1 0 - 2 0 4 2 9 7 (J P , A)
- (58)調査した分野 (Int.Cl. , D B 名)
G 0 2 B 5 / 3 0