

(19) 日本国特許庁(JP)

(12) 公開特許公報(A)

(11) 特許出願公開番号

特開2005-235546
(P2005-235546A)

(43) 公開日 平成17年9月2日(2005.9.2)

(51) Int. Cl. ⁷	F I	テーマコード (参考)
HO 1 M 8/04	HO 1 M 8/04	5HO26
// HO 1 M 8/10	HO 1 M 8/04	5HO27
	HO 1 M 8/10	

審査請求 未請求 請求項の数 9 O L (全 19 頁)

(21) 出願番号	特願2004-42592 (P2004-42592)	(71) 出願人	000003997 日産自動車株式会社 神奈川県横浜市神奈川区宝町2番地
(22) 出願日	平成16年2月19日 (2004.2.19)	(74) 代理人	100083806 弁理士 三好 秀和
		(74) 代理人	100100712 弁理士 岩▲崎▼ 幸邦
		(74) 代理人	100087365 弁理士 栗原 彰
		(74) 代理人	100100929 弁理士 川又 澄雄
		(74) 代理人	100095500 弁理士 伊藤 正和
		(74) 代理人	100101247 弁理士 高橋 俊一

最終頁に続く

(54) 【発明の名称】 燃料電池システム

(57) 【要約】

【課題】 燃料ガス供給開始時の発電電圧を抑制すると共に、燃料極が燃料ガスで置換されたこと正確に判断する。

【解決手段】 システム起動時に、コントローラ 2 は、空気極 1 b に酸化剤ガスを供給させない状態にコンプレッサ 2 1 を制御し、水素極 1 a に水素ガスを供給するように水素圧力調整弁 1 2 の開度を制御し、水素極 1 a が水素ガスによって置換されたと判断するまで、電圧センサ 3 により検出されている燃料電池 1 の発電電圧が所定値以下となるように予備負荷 4 で発電電圧を消費させる。また、このコントローラ 2 は、水素極 1 a が水素ガスに置換されたと判断するとき、燃料電池 1 での電気化学反応によって消費された水素量を考慮する。

【選択図】 図 1

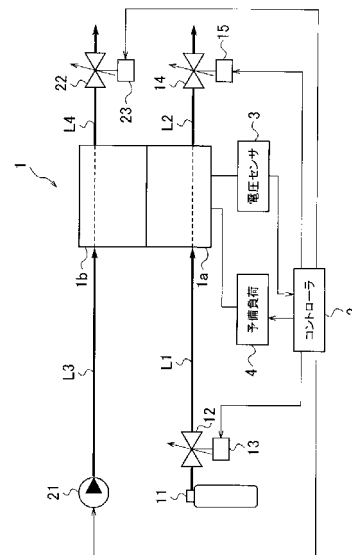

【特許請求の範囲】

【請求項 1】

燃料極に燃料ガスが供給されると共に、酸化剤極に酸化剤ガスが供給されて発電する燃料電池と、

前記燃料電池の燃料ガス入口に接続された燃料ガス供給流路を介して前記燃料電池の燃料極に燃料ガスを供給し、前記燃料電池の燃料ガス出口に接続された燃料ガス排出流路を介して前記燃料電池から排出された燃料ガスを排出する燃料ガス供給手段と、

前記燃料電池の酸化剤ガス入口に接続された酸化剤ガス供給流路を介して前記燃料電池の酸化剤ガス極に酸化剤ガスを供給し、前記燃料電池の酸化剤ガス出口に接続された酸化剤ガス排出流路を介して前記燃料電池から排出された酸化剤ガスを排出する酸化剤ガス供給手段と、

10

前記燃料電池の発電電力を消費して、前記燃料電池の発電電圧を調整する電力消費手段と、

前記燃料電池の発電電圧を検出する発電電圧検出手段と、

システム起動時に、前記酸化剤極に酸化剤ガスを供給させない状態で、前記燃料極に燃料ガスを供給するように前記燃料ガス供給手段を制御し、前記燃料極が燃料ガスによって置換されたと判断するまで、前記発電電圧検出手段により検出されている燃料電池の発電電圧が所定値以下となるように前記電力消費手段で発電電圧を消費させる起動制御手段とを備えることを特徴とする燃料電池システム。

【請求項 2】

20

前記燃料ガス供給手段は、前記燃料ガス供給流路に流れる燃料ガス流量を調整する可変絞り弁が設けられて構成され、

前記起動制御手段は、前記燃料極に供給する燃料ガス流量が一定となるように可変絞り弁の開度を調整し、前記燃料極の実際のガス圧力を前記燃料電池の電気化学反応により消費された水素量に基づいて補正し、このガス圧力補正值が所定値以下となった場合に、前記燃料極が燃料ガスによって置換されたと判断することを特徴とする請求項 1 に記載の燃料電池システム。

【請求項 3】

前記燃料ガス供給手段は、前記燃料ガス供給流路に流れる燃料ガス流量を調整する可変絞り弁が設けられて構成され、

30

前記起動制御手段は、前記燃料極に供給する燃料ガス圧力が一定となるように可変絞り弁の開度を調整しているときに、前記可変絞り弁の実際の開度を前記燃料電池の電気化学反応により消費された水素量に基づいて補正し、この開度補正值が所定値以上となった場合に、前記燃料極が燃料ガスによって置換されたと判断することを特徴とする請求項 1 に記載の燃料電池システム。

【請求項 4】

前記燃料ガス供給手段は、前記燃料ガス供給流路に流れる燃料ガス流量を調整する可変絞り弁と、前記燃料電池から排出された燃料ガスを前記燃料ガス供給流路に循環させるエゼクタポンプとを備え、

前記起動制御手段は、前記燃料極に供給する燃料ガス流量が一定となるように可変絞り弁の開度を調整し、前記燃料極の実際のガス圧力を前記燃料電池の電気化学反応により消費された水素量に基づいて補正し、このガス圧力補正值が所定値以下となった場合に、前記燃料極が燃料ガスによって置換されたと判断することを特徴とする請求項 1 に記載の燃料電池システム。

40

【請求項 5】

前記燃料ガス供給手段は、前記燃料ガス供給流路に流れる燃料ガス流量を調整する可変絞り弁と、前記燃料電池から排出された燃料ガスを前記燃料ガス供給流路に循環させるエゼクタポンプとを備え、

前記起動制御手段は、前記燃料極に供給する燃料ガス圧力が一定となるように可変絞り弁の開度を調整しているときに、前記可変絞り弁の実際の開度を前記燃料電池の電気化学

50

反応により消費された水素量に基づいて補正し、この開度補正值が所定値以上となった場合に、前記燃料極が燃料ガスによって置換されたと判断することを特徴とする請求項 1 に記載の燃料電池システム。

【請求項 6】

前記燃料ガス供給手段は、前記燃料ガス供給流路に流れる燃料ガス流量を調整する可変絞り弁と、当該可変絞り弁のガス下流側に設けられ、前記燃料電池から排出された燃料ガスを前記燃料ガス供給流路に循環させるエゼクタポンプとを備え、

前記起動制御手段は、前記燃料極に供給する燃料ガス圧力が一定となるように可変絞り弁の開度を調整しているときに、前記可変絞り弁と前記エゼクタポンプとの間の実際のガス圧力を前記燃料電池の電気化学反応により消費された水素量に基づいて補正し、このガス圧力補正值が所定値以上となった場合に、前記燃料極が燃料ガスによって置換されたと判断することを特徴とする請求項 1 に記載の燃料電池システム。

10

【請求項 7】

前記起動制御手段は、前記燃料極のガス圧力を前記燃料電池の温度に基づいて補正することを特徴とする請求項 2 又は請求項 4 に記載の燃料電池システム。

【請求項 8】

前記起動制御手段は、前記可変絞り弁の開度を前記燃料電池の温度に基づいて補正することを特徴とする請求項 3 又は請求項 5 に記載の燃料電池システム。

【請求項 9】

前記起動制御手段は、前記可変絞り弁と前記エゼクタポンプとの間のガス圧力を前記燃料電池の温度に基づいて補正することを特徴とする請求項 6 に記載の燃料電池システム。

20

【発明の詳細な説明】

【技術分野】

【0001】

本発明は、燃料電池スタックの酸化剤極に酸化剤ガスを供給すると共に、燃料極に燃料ガスを供給して発電させる燃料電池システムに関する。

【背景技術】

【0002】

従来より、燃料電池スタックを発電させる場合に、燃料極に水素ガスを供給すると共に、酸化剤極に空気を供給して発電させる燃料電池システムが知られている。

30

【0003】

このような燃料電池システムは、下記の特許文献 1 に記載されているように、システム起動時に、燃料極に燃料ガスのみを供給することにより、燃料極の全体が燃料ガスで十分に置換された後、酸化剤極への酸化剤ガスの供給開始と略同時に、燃料電池スタックを外側負荷に接続している。これにより、従来では、無負荷状態で燃料電池スタックが高電圧状態となることを避け、酸化剤極の触媒層の腐食に起因した劣化を抑制すると共に、燃料極内での燃料ガス不足による燃料極の触媒層の腐食に起因した劣化を抑制している。

【0004】

また、従来の燃料電池システムは、前回にシステム停止をした後の経過時間が長く、拡散等によって酸化剤極に酸素が十分存在していた場合、燃料ガスの供給開始時に燃料ガスが十分に供給される部分と供給されない部分とが発生し、当該燃料ガスが十分に供給される部分において高電圧状態となり、触媒腐食が発生する可能性がある。これに対し、下記の特許文献 2 では、無負荷状態の高電圧状態を避けるために、燃料ガスの供給を実施した後、駆動モータ等とは別個に設けた予備的な負荷を燃料電池スタックに接続して発電電圧を所定値以下となるように消費させ、触媒層の腐食に起因した劣化を抑制している。

40

【0005】

更に、下記の特許文献 3 では、燃料極に接続された燃料ガス配管経路中の非燃料ガス成分を燃料ガスで置換する際に、非燃料ガスと燃料ガスとの分子量の違いにより、燃料ガス供給量に対する燃料ガス圧力値、又は燃料ガス圧力に対する燃料ガス供給量を判断して、供給した燃料ガスによって燃料極が燃料ガスで置換されたかを判断し、燃料ガス不足によ

50

る燃料極側の触媒層の腐食や劣化の抑制や、必要以上の燃料ガスの排出を抑制している。

【特許文献1】特開平9-120830号公報

【特許文献2】特公平7-63020号公報

【特許文献3】特開2002-313390号公報

【発明の開示】

【発明が解決しようとする課題】

【0006】

しかしながら、上述した従来の特許文献2に記載された燃料電池システムでは、燃料ガスの供給を開始した後、燃料電池スタックの発電電圧を触媒層の腐食が生じない所定値以下に制御しながら、燃料極が燃料ガスで置換されるまで待機する技術では、燃料ガスを供給開始した時の燃料電池スタックの発電電圧の抑制を考慮すると共に、燃料極内を非燃料ガスが満たされている状態から燃料ガス濃度が高い状態に短時間で置換する必要がある。

10

【0007】

そこで、本発明は、上述した実情に鑑みて提案されたものであり、燃料ガス供給開始時の発電電圧を抑制すると共に、燃料極が燃料ガスで置換されたこと正確に判断することができる燃料電池システムを提供することを目的とする。

【課題を解決するための手段】

【0008】

本発明は、燃料極に燃料ガスが供給されると共に、酸化剤極に酸化剤ガスが供給されて発電する燃料電池と、燃料電池の燃料ガス入口に接続された燃料ガス供給流路を介して燃料電池の燃料極に燃料ガスを供給し、燃料電池の燃料ガス出口に接続された燃料ガス排出流路を介して燃料電池から排出された燃料ガスを排出する燃料ガス供給手段と、燃料電池の酸化剤ガス入口に接続された酸化剤ガス供給流路を介して燃料電池の酸化剤ガス極に酸化剤ガスを供給し、燃料電池の酸化剤ガス出口に接続された酸化剤ガス排出流路を介して燃料電池から排出された酸化剤ガスを排出する酸化剤ガス供給手段と、燃料電池の発電電力を消費して、燃料電池の発電電圧を調整する電力消費手段と、燃料電池の発電電圧を検出する発電電圧検出手段とを備えた燃料電池システムであって、システム起動時に、起動制御手段は、酸化剤極に酸化剤ガスを供給させない状態で、燃料極に燃料ガスを供給するように燃料ガス供給手段を制御し、燃料極が燃料ガスによって置換されたと判断するまで、発電電圧検出手段により検出されている燃料電池の発電電圧が所定値以下となるように電力消費手段で発電電圧を消費させることにより、上述の課題を解決する。

20

30

【発明の効果】

【0009】

本発明に係る燃料電池システムによれば、酸化剤極に酸化剤ガスを供給させない状態で、燃料極に燃料ガスを供給し、燃料極が燃料ガスによって置換されたと判断するまで、燃料電池の発電電圧が所定値以下となるように電力消費手段で発電電圧を消費させるので、電極触媒の腐食を進行させるエネルギーを抑制することができると共に、燃料極内が燃料ガスに確実に置換したことを判断することができるので、通常発電に移行した後に燃料極内の燃料ガスが不足するという事態を回避することができる。

【発明を実施するための最良の形態】

40

【0010】

以下、本発明の実施の形態について図面を参照して説明する。

【0011】

[第1実施形態]

本発明は、例えば図1に示すように構成された第1実施形態に係る燃料電池システムに適用される。この燃料電池システムは、例えば車両に搭載され、当該車両の走行トルクを発生させる駆動モータ等の負荷に電力供給を行うと共に、蓄電池に電力を充電するものである。

【0012】

[燃料電池システムの構成]

50

この燃料電池システムは、図 1 に示すように、燃料ガス及び酸化剤ガスが供給されることにより発電する燃料電池スタック 1 を備える。この燃料電池スタック 1 は、例えば、固体高分子電解質を挟んで水素極 1 a と空気極 1 b とを対設した燃料電池セル構造体が複数積層して構成されている。本例においては、燃料電池スタック 1 が電気化学反応を発生させるための燃料ガスとして水素ガスを水素極 1 a に供給すると共に、酸化剤ガスとして酸素を含む空気を空気極 1 b に供給する燃料電池システムについて説明する。

【 0 0 1 3 】

この燃料電池システムは、燃料電池スタック 1 に空気を供給して排出する空気系、燃料電池スタック 1 に水素ガスを供給させる水素ガス系を備える。なお、本例においては燃料電池スタック 1 を加湿する加湿用純水を循環させる加湿用純水系、燃料電池スタック 1 の温度調整をする冷却水を循環させる冷却水系の図示を省略している。この燃料電池システムでは、燃料電池スタック 1 の発電を制御するに際して、水素ガス系及び空気系の各部をコントローラ 2 により制御する。

10

【 0 0 1 4 】

水素ガス系は、燃料電池スタック 1 の水素ガス入口に接続された水素供給流路 L 1 に、水素ポンベ 1 1、水素圧力調整弁 1 2 及びアクチュエータ 1 3 が設けられ、燃料電池スタック 1 の水素ガス出口に接続された水素排出流路 L 2 に、パージ弁 1 4 及びアクチュエータ 1 5 が設けられて構成されている。

【 0 0 1 5 】

この水素ガス系は、燃料電池システムの通常運転時において、水素ポンベ 1 1 に貯蔵した高圧水素を水素ガスとして水素極 1 a に導く。このとき、水素ガス系は、コントローラ 2 によりアクチュエータ 1 3 が駆動されて、水素圧力調整弁 1 2 の開度が調整される。これにより、水素ガスは、水素圧力調整弁 1 2 によって適正な圧力に調圧制御されて、水素極 1 a に導入される。なお、コントローラ 2 は、水素極 1 a 内のガス圧力を検出するアノード極内圧力センサ（図示せず）の検出値を参照して、所望の圧力となるように水素圧力調整弁 1 2 の開度調整を行う。

20

【 0 0 1 6 】

また、この水素ガス系は、水素極 1 a 内に水素ガス以外の不純物が蓄積した場合に、パージ弁 1 4 を開状態とするようにアクチュエータ 1 5 を駆動することにより、水素ガスと共に不純物を外気に放出する。

30

【 0 0 1 7 】

このような水素ガス系は、燃料電池システムの起動時に、水素供給流路 L 1、水素極 1 a のガスを水素で置換するために、後述の空気系により空気を空気極 1 b に供給しない状態で、水素ガスのみを水素極 1 a に供給するように制御される。

【 0 0 1 8 】

空気系は、空気極 1 b の空気入口と接続された空気供給流路 L 3 にコンプレッサ 2 1 が設けられ、空気極 1 b の空気出口と接続された空気排出流路 L 4 に空気調圧弁 2 2 及びアクチュエータ 2 3 が設けられて構成されている。

【 0 0 1 9 】

この空気系は、燃料電池システムの通常運転時において、コントローラ 2 によりコンプレッサ 2 1 のコンプレッサモータ（図示せず）の回転数が制御され、外気を取り込んで圧縮空気として空気極 1 b の空気入口に導入する。このとき、コントローラ 2 は、図示しない空気圧力センサの検出値を参照して、空気極 1 b 内の空気圧力を所望の圧力値とするようにアクチュエータ 2 3 を駆動して、空気調圧弁 2 2 の開度調整を行う。そして、燃料電池スタック 1 の空気出口から排出された空気は、空気排出流路 L 4 及び空気調圧弁 2 2 を通過して、外気に排出される。

40

【 0 0 2 0 】

このような空気系は、燃料電池システムの起動時に、水素供給流路 L 1 及び水素極 1 a に定常的に水素ガスが流れるようになるように、空気を空気極 1 b に供給しない状態とされる。

50

【0021】

更に、この燃料電池システムは、燃料電池スタック1の発電電圧を検出する電圧センサ3及び上述の駆動モータ等の負荷とは別個に設けられた予備負荷4を備える。

【0022】

電圧センサ3は、燃料電池スタック1の発電電圧を検出し、当該発電電圧がセンサ信号としてコントローラ2に読み込まれる。このセンサ信号は、コントローラ2により燃料電池スタック1の発電量を制御する場合や、燃料電池スタック1の状態を監視するために使用される。

【0023】

予備負荷4は、燃料電池システムの起動時であって、水素ガスの供給開始時に発生する発電電力を消費するために備えられる。この予備負荷4は、例えばダミー抵抗と開閉器とからなり、コントローラ2により開閉器が開状態（開放状態）とされている場合には発電電力をダミー抵抗で消費させず、コントローラ2により開閉器が閉状態（導通状態）とされている場合には発電電力をダミー抵抗で消費させる。このような予備負荷4は、燃料電池システムの起動時において、コントローラ2により開閉器が閉状態とされ、燃料電池スタック1のカソード触媒腐食劣化抑制を招く高電圧が印加される。なお、この予備負荷4は、固定抵抗値のものや可変抵抗のものを使用しても良く、要するに燃料電池スタック1の発電電圧を、カソード電極触媒の腐食を発生させない所定値以下とするものであれば良い。

10

【0024】

コントローラ2は、後述する燃料電池システムの起動処理等を行う手順を実行するCPU（Central Processing Unit）や、上述した各部とのインターフェース回路等からなる。このコントローラ2は、例えば外部からの燃料電池システムの起動命令、更には車両用駆動モータに要求される駆動トルクに従って、上述した各部を制御する。

20

【0025】

〔燃料電池システムの起動処理〕

つぎに、上述したように構成された燃料電池システムの起動処理について、図2のフローチャート及び図3のタイミングチャートを参照して説明する。

【0026】

この起動処理は、例えば車両のIGNスイッチが運転者にオン操作されることにより、コントローラ2に燃料電池システムの起動命令が入力されることに応じて、ステップS1以降の処理を開始する。

30

【0027】

まずステップS1において、コントローラ2は、コンプレッサ21を停止状態に維持したままにすることにより空気極1bへの空気供給を遮断した状態で、水素極1aへの水素供給量が一定になるように水素圧力調整弁12の開度を調整する。このとき、コントローラ2は、パージ弁14を所定開度で開状態とするようにアクチュエータ15を制御しておく。これに対し、燃料電池システムは、時刻t1にて水素極1aへの水素ガスの供給が開始され、時刻t12にて水素ガス流量が所定流量まで立ち上がる（図3（b））。

【0028】

これにより、水素ガスは水素ポンプ11から水素圧力調整弁12を介して水素極1aに導入され、水素供給流路L1及び水素極1aに存在していた残留ガスは、外部に排出開始される。

40

【0029】

このステップS1においては、コンプレッサ21を停止状態としているために空気極1bに空気供給を行っていないが（図3（a））、燃料電池システムの停止期間において空気極1b内に酸素が残存していることにより、時刻t1から供給開始した水素ガスと残存していた酸素とを使用した電気化学反応が開始されて、時刻t1から発電電圧（図3（c））が立ち上がる。この発電電圧の立ち上がりは、電圧センサ3で検出され、コントローラ2で認識される。

50

【0030】

このように水素ガスの供給を開始した場合、水素極 1 a の残留ガス（空気）の分子量（ガス密度）が水素ガスの分子量よりも高い（例えば約 1.4 倍）ので、パージ弁 1 4 から残留ガスが排出されにくい状態となっている。したがって、水素極 1 a への水素ガス供給流量に対して残留ガスの排出流量が少なく、水素極 1 a 内の圧力は高くなり（図 3（e））、パージ弁 1 4 からは、先ず水素よりも残留ガスが先に排出される状態となり、次第に水素ガスと残留ガスとの混合ガスが排出され始める。

【0031】

次にコントローラ 2 は、ステップ S 2 において、ステップ S 1 で立ち上がった発電電圧を抑制する動作を行う。このとき、コントローラ 2 は、水素極 1 a 及び空気極 1 b の電極と予備負荷 4 とを導通させ、燃料電池スタック 1 の発電電圧を予備負荷 4 に印加することで、予備負荷 4 に電流を供給させる。また、コントローラ 2 は、電圧センサ 3 により検出している現在の発電電圧が、カソード電極触媒の腐食を進行させるような所定値以上となった場合に、燃料電池スタック 1 と予備負荷 4 とを導通させても良い。

10

【0032】

これにより、時刻 t_1 から僅かに遅れた時刻 t_2 から予備負荷 4 に発電電流が流れ始めて、発電電流がピーク値まで上昇すると（図 3（d））、発電電圧が低下し始める（図 3（c））。このように発電電圧が低下すると、カソード電極触媒の腐食が進行するためのエネルギーが抑制されることになる。

【0033】

このように、ステップ S 1 及びステップ S 2 の処理を行った後には、残留ガスが排出されて、パージ弁 1 4 から排出されるガスが水素リッチとなるほど、すなわち水素極 1 a 内の水素濃度が高くなるほど、時刻 t_3 以降に示すように水素極 1 a 内のガス圧力が低くなる。

20

【0034】

次にコントローラ 2 は、ステップ S 3 において、水素極 1 a 内のガス圧力を検出し、現在の水素極 1 a 内のガス圧力に燃料電池スタック 1 の電気化学反応による補正を加えた水素極 1 a 内のガス圧力が、所定値 P_2 以下か否かを判定する。なお、このガス圧力の補正処理については、後述する。

【0035】

そして、コントローラ 2 は、補正後の水素極 1 a 内のガス圧力が所定値 P_2 以下ではないと判定した場合には、この判定を繰り返し、補正後の圧力が所定値 P_2 以下となったと判定した場合にはステップ S 4 に処理を進める。

30

【0036】

そして、コントローラ 2 は、ステップ S 4 において、水素極 1 a 内の残留ガスを水素ガスで置換する動作が完了して終了したと時刻 t_5 で判断し、ステップ S 5 において、コンプレッサ 2 1 を駆動すると共に空気調圧弁 2 2 を開状態にするようにアクチュエータ 2 3 を制御して、空気極 1 b に空気の供給を開始して、例えば駆動モータの要求トルクに応じた水素量及び空気量を供給する通常発電に移行する（図 3（a）、（b））。

【0037】

「ガス圧力の補正処理」

このステップ S 3 において行う補正処理は、水素極 1 a 内で電気化学反応によって消費される水素ガス量を考慮して、水素極 1 a 内の水素ガスへの置換が完了したか否かを判定するための水素極 1 a 内のガス圧力を補正する。

40

【0038】

仮に、ステップ S 1 以降の水素ガスの供給開始後に電気化学反応によって水素が消費されないとすると、水素ポンペ 1 1 から水素極 1 a に供給した水素量と同量のガスをパージ弁 1 4 から排出する必要が生じる。このため、水素極 1 a 内の圧力は、図 3（e）の特性 B に示すように時間と共に変化し、水素極 1 a が水素ガスで置換完了されたときの水素極 1 a の圧力は P_2 となる。

50

【0039】

これに対し、空気極 1 b 内に酸素が存在している状態で水素極 1 a に水素ガスの供給を開始した場合には、電気化学反応によって供給した水素ガスが消費され、パージ弁 1 4 から排出すべきガス量は少なくなる。このため、水素極 1 a 内の圧力は、図 3 (e) の特性 A に示すように、特性 B よりも低い状態で時間と共に変化して、水素極 1 a が水素ガスで置換完了されたときの水素極 1 a の圧力は、P 2 よりも低い P 1 となる。

【0040】

したがって、電気化学反応によって消費される水素量を考慮せずにステップ S 3 の所定値を P 2 に設定した場合には、実際の水素ガス圧力が特性 A に示すようになり、本例において水素ガスへの置換が完了したと判断する時刻 t 5 よりも早い時刻 t 4 となってしまう。

10

【0041】

そこで、第 1 実施形態に係る燃料電池システムのコントローラ 2 は、図示しない電流センサによって例えば予備負荷 4 に流れる発電電流を監視し、当該発電電流値から水素ガスへの置換に寄与せずに電気化学反応によって消費された水素量を推定する。次にコントローラ 2 は、推定した消費した水素量と、現在パージ弁 1 4 から排出されている水素量とを加算した水素量をパージ弁 1 4 から排出するために必要な水素極 1 a 内の圧力を推定し、当該推定した水素極 1 a 内の圧力を所定値 P 2 とする。このとき、コントローラ 2 は、例えばパージ弁 1 4 を通過する水素量を検出する流量センサ (図示せず) のセンサ信号を読み込んで、実際にパージ弁 1 4 から排出された水素量を求める。

20

【0042】

具体的には、コントローラ 2 は、パージ弁 1 4 を通過する体積流量を求める下記の式 1 に示すような演算式を用いる。

【数 1】

$$Q = A \sqrt{\left(\frac{P_0}{\rho_0}\right) \left(\frac{2\kappa}{\kappa-1}\right) \left\{1 - \left(\frac{P_e}{P_0}\right)^{\frac{\kappa-1}{\kappa}}\right\}} \quad (\text{式1})$$

30

【0043】

ここで、式 1 において、Q は体積流量、A はパージ弁 1 4 の開口面積、 ρ_0 はガス密度、 κ は比熱比、 p_0 はパージ弁 1 4 の上流圧力、 p_e はパージ弁 1 4 の下流圧力である。この式 1 において、 ρ_0 、 p_e 、 κ は一定と仮定することができ、体積流量 Q を発電電流に基づく消費された水素量とパージ弁 1 4 から排出されている水素量とを加算した水素量とすると、パージ弁 1 4 の上流圧力 (水素極 1 a のガス圧力) p_0 を補正後の水素極 1 a のガス圧力として求めることができる。そして、コントローラ 2 は、式 1 により求めた補正後の水素極 1 a のガス圧力と、所定値 P 2 とを比較することになる。

【0044】

40

[第 1 実施形態の効果]

以上詳細に説明したように、本発明を適用した第 1 実施形態に係る燃料電池システムによれば、空気極 1 b へ酸素を供給しない状態で、水素極 1 a に水素ガスを供給し、水素極 1 a の水素ガスへの置換が完了すると判断されるまで、空気極 1 b の残留酸素によって発生する発電電圧が所定値以下になるように予備負荷 4 を燃料電池スタック 1 に接続するので、カソード電極触媒の腐食を進行させるエネルギーを抑制することができると共に、水素極 1 a 内が水素ガスに確実に置換したことを判断することができるので、通常発電に移行した後に水素極 1 a 内の水素ガスが不足するという事態を回避することができる。

【0045】

また、この燃料電池システムによれば、システム起動時に、水素ガス流量を一定にして

50

いる場合、水素極 1 a 内の残留ガスが水素ガスに置換されるに従って低くなる燃料電池スタック 1 内のガス圧力を、電気化学反応によって消費された水素量が置換に寄与しないものとして補正し、当該補正後のガス圧力と、電気化学反応による消費が発生しないと仮定した場合の水素ガスへの置換が完了したときの水素極 1 a 内のガス圧力 P_2 とを比較して、水素極 1 a の水素ガスへの置換が完了したか否かを判断するので、更に正確に水素極 1 a 内の水素ガスへの置換を判断することができる。

【0046】

また、この燃料電池システムによれば、電気化学反応によって消費された水素量を実際の電流値から推定するので、システム起動毎に空気極 1 b の残留酸素量が変化する場合であっても、水素ガスを供給開始したときの発電量の立ち上がり方が変化する場合であっても、正確に水素極 1 a 内が水素ガスに置換されたことを判断することができる。

10

【0047】

また、この燃料電池システムによれば、前回の停止時刻からの経過時間が長い場合と短い場合とで、水素極 1 a 内の水素ガスへの置換に要する水素量を調整することができ、例えば、空気極 1 b に残留酸素が少ない場合に余分な水素ガスを供給する必要なく、水素ガスが無駄となることを抑制することができる。

【0048】

[第2実施形態]

つぎに、第2実施形態に係る燃料電池システムについて説明する。なお、上述の第1実施形態と同様の部分については同一符号を付することによりその詳細な説明を省略する。

20

【0049】

この第2実施形態に係る燃料電池システムは、システム起動時に、水素極 1 a 内のガス圧力を一定にして水素ガスを供給するように水素圧力調整弁 1 2 の開度調整を行い、電気化学反応によって消費される水素量に応じて水素圧力調整弁 1 2 の開度を補正して水素極 1 a の水素ガスへの置換が完了したかを判断する点で、第1実施形態とは異なる。

【0050】

この第2実施形態における起動処理を図4に示すように、コントローラ2は、先ずステップS11において、パージ弁14を開状態とし、空気極1bに空気を供給しない状態で(図5(a))、水素極1a内のガス圧力が一定となるように水素圧力調整弁12の開度を調整することにより、水素ガスを水素極1aに供給開始する。これにより、時刻t11にて水素極1aへの水素ガスの供給が開始され、時刻t12にて水素ガス流量が所定流量まで立ち上がり(図5(b))、水素供給流路L1及び水素極1aに存在していたガスは、外部に排出開始される。

30

【0051】

そして、空気極1bの残留酸素と供給開始した水素ガスとを用いて電気化学反応が起こり、時刻t11から発電電圧(図5(c))が立ち上がり、ステップS2においては、燃料電池スタック1と予備負荷4とを導通させることにより、時刻t12から発電電流(図5(d))が立ち上がる。このとき、水素極1a内の多くの水素ガスが消費されるため、水素圧力調整弁12の開度を大きくする。

【0052】

その後、パージ弁14の開度が一定である場合、水素極1aの残留ガス(空気)の分子量が水素ガスの分子量よりも高いので、パージ弁14から残留ガスが排出されにくいために水素極1a内のガス圧力が高くなる方向に作用するため、水素極1a内のガス圧力を一定とするためには、水素圧力調整弁12の開度を次第に小さくする必要がある。そして、水素極1a内の残留ガスが次第に少なくなると、水素ガス量が多くなると、パージ弁14から排出されるガス量が多くなり、時刻t13以降においては水素圧力調整弁12の開度を次第に大きくする(図5(e))。

40

【0053】

次にコントローラ2は、ステップS12において、現在の制御対象となっている水素圧力調整弁12の開度に燃料電池スタック1の電気化学反応による補正を加えた水素圧力調

50

整弁 12 の開度が、所定値 a_2 以上か否かを判定する。なお、この水素圧力調整弁 12 の開度の補正処理については、後述する。

【0054】

そして、コントローラ 2 は、補正後の水素圧力調整弁 12 の開度が所定値 a_2 以上ではないと判定した場合には、この判定を繰り返し、補正後の水素圧力調整弁 12 の開度が所定値 a_2 以上となったと判定した場合にはステップ S4 に処理を進める。

【0055】

そして、コントローラ 2 は、ステップ S4 において、水素極 1a 内の残留ガスを水素ガスで置換する動作が完了して終了したと時刻 t_{15} で判断し、ステップ S5 において、空気極 1b に空気の供給を開始して、例えば駆動モータの要求トルクに応じた水素量及び空気量を供給する通常発電に移行する（図 5 (a)、(b)）。

10

【0056】

「水素圧力調整弁 12 の開度の補正処理」

ステップ S12 において行う補正処理は、水素極 1a 内で電気化学反応によって消費される水素ガス量を考慮して、水素極 1a 内の水素ガスへの置換が完了したか否かを判定するための水素圧力調整弁 12 の開度を補正する。

【0057】

仮に、ステップ S11 以降の水素ガス圧力を一定にした場合に、電気化学反応によって水素が消費されないとすると、水素極 1a 内の残留ガスの分子量が水素ガスの分子量よりも高いので、供給する必要がある水素供給量が少なくなる。このとき、水素極圧力が一定のため、重たいガスを排出するときは、供給水素量も少なくなる必要があり、水素圧力調整弁 12 の開度は、図 5 (e) の特性 D に示すように時間と共に変化し、水素極 1a が水素ガスで置換完了されたときの水素圧力調整弁 12 の開度は a_2 となる。

20

【0058】

これに対し、電気化学反応によって供給した水素ガスが消費される場合には、水素極 1a 内のガス圧力を一定とするためには水素極 1a に供給する水素ガス量を多くする必要があるので、水素圧力調整弁 12 の開度は、図 5 (e) の特性 C に示すように、電気化学反応が発生した場合には大きくする必要があるので特性 D よりも大きくなり、水素極 1a が水素ガスで置換完了されたときの水素圧力調整弁 12 の開度は a_2 よりも大きい a_1 となる。

30

【0059】

したがって、電気化学反応によって消費される水素量を考慮せずにステップ S12 の所定値を a_2 に設定した場合には、実際の水素圧力調整弁 12 の開度が特性 C に示すようになり、本例において水素ガスへの置換が完了したと判断する時刻 t_{15} よりも早い時刻 t_{14} になってしまう。

【0060】

そこで、第 2 実施形態に係る燃料電池システムのコントローラ 2 は、実際の水素圧力調整弁 12 の開度から水素供給量を推定すると共に、置換に寄与しない電気化学反応によって消費された水素量を発電電流から推定する。そしてコントローラ 2 は、推定した水素供給量から、推定した消費された水素量を差し引いた水素量を、水素極 1a に供給するために必要な水素圧力調整弁 12 の開度 a_2 を推定する。

40

【0061】

具体的には、コントローラ 2 は、水素圧力調整弁 12 を通過する体積流量を求める上記式 1 に示すような演算式を用いる。ここで、上記式 1 における A は、水素圧力調整弁 12 の開口面積とし、 p_0 は水素圧力調整弁 12 の上流圧力、 p_e は水素圧力調整弁 12 の下流圧力（水素極 1a 内の一定ガス圧力）とする。そして、この式 1 において、 p_e 、 0 は一定と仮定することができ、予め水素ポンペ 11 の仕様等により既知の p_0 を用いて、体積流量 Q を、推定した水素供給量から推定した消費された水素量を差し引いた水素量とすると、 A を特性 D のような変化として求めることができる。そして、コントローラ 2 は、式 1 により求めた補正後の水素圧力調整弁 12 の開度と、所定値 a_2 とを比較する

50

ことになる。

【0062】

[第2実施形態の効果]

以上詳細に説明したように、本発明を適用した第2実施形態に係る燃料電池システムによれば、システム起動時に、水素極1a内のガス圧力を一定にしている場合、水素極1a内の残留ガスが水素ガスに置換されるに従って大きくなる水素圧力調整弁12の開度を、電気化学反応によって消費された水素量が置換に寄与しないものとして補正し、当該補正後の水素圧力調整弁12の開度と、電気化学反応による消費が発生しないと仮定した場合の水素ガスへの置換が完了したときの水素圧力調整弁12の開度a2とを比較して、水素極1aの水素ガスへの置換が完了したか否かを判断するので、正確に水素極1a内の水素ガスへの置換を判断することができる。

【0063】

すなわち、この燃料電池システムによれば、水素ガスを供給開始したときの発電量の立ち上がり方が変化する場合であっても、正確に水素極1a内が水素ガスに置換されたことを判断することができ、水素ガスの無駄な排出、置換が完了したと判断した時の水素ガス不足及びカソード電極触媒の腐食を回避することができる。

【0064】

[第3実施形態]

つぎに、第3実施形態に係る燃料電池システムについて説明する。なお、上述の実施形態と同様の部分については同一符号を付することによりその詳細な説明を省略する。

【0065】

第3実施形態に係る燃料電池システムは、図6に示すように、燃料電池スタック1の水素ガス出口から分岐し、当該水素ガス出口から排出された水素ガスを水素ガス入口に循環させる水素循環流路L11を設け、当該水素循環流路L11と水素供給流路L1との合流点にエゼクタポンプ31を設けた点で、上述した第1実施形態とは異なる。

【0066】

このような燃料電池システムは、システム起動時に、コントローラ2により第1実施形態と同様に図2の処理を行い、図3に示すような動作を行う。ここで、ステップS1においては、水素圧力調整弁12を通過させる水素ガス流量と水素循環流路L11からエゼクタポンプ31に導入される水素ガス流量とを加算した水素ガス流量が一定となるように水素圧力調整弁12の開度を調整する。このとき、コントローラ2は、水素ポンペ11からエゼクタポンプ31に流す水素ガスの流速に応じた、水素循環流路L11からエゼクタポンプ31に取り込まれて水素極1aに導入される水素流量をエゼクタポンプ31の特性等に基づいて予め記憶しており、当該循環された水素流量と水素ポンペ11から水素極1aに直接導入する水素流量との和を一定とするように水素圧力調整弁12の開度を調整する。

【0067】

このような第3実施形態に係る燃料電池システムによれば、システムの起動時に、水素ガスをエゼクタポンプ31によって循環させて燃料電池スタック1に供給している場合に、燃料電池スタック1から排出されて再度燃料電池スタック1に循環される水素ガス量を考慮して、水素極1a内の水素ガスへの置換を判断する水素ガス圧力を水素極1aで消費した水素量によって補正するので、システムの状態によって発電電圧の立ち上がり方が異なる場合であっても、正確に水素極1aの水素ガスへの置換を行うことができる。

【0068】

[第4実施形態]

つぎに、第4実施形態に係る燃料電池システムについて説明する。なお、上述の実施形態と同様の部分については同一符号を付することによりその詳細な説明を省略する。

【0069】

第4実施形態に係る燃料電池システムは、図6に示すように、燃料電池スタック1の水素ガス出口から分岐し、当該水素ガス出口から排出された水素ガスを水素ガス入口に循環

させる水素循環流路 L 1 1 を設け、当該水素循環流路 L 1 1 と水素供給流路 L 1 との合流点にエゼクタポンプ 3 1 を設けた点で、上述した第 2 実施形態とは異なる。

【 0 0 7 0 】

このような燃料電池システムは、システム起動時に、コントローラ 2 により第 1 実施形態と同様に図 4 の処理を行い、図 5 に示すような動作を行う。ここで、ステップ S 1 1 においては、水素極 1 a 内のガス圧力を一定とするように水素圧力調整弁 1 2 の開度を調整し、ステップ S 2 にて燃料電池スタック 1 と予備負荷 4 とを接続させた状態で、ステップ S 1 2 で水素ポンペ 1 1 から直接水素極 1 a に導入する水素ガスとエゼクタポンプ 3 1 から循環させて水素極 1 a に導入する水素ガスとによって水素極 1 a の水素ガスへの置換が完了したか否かを判定する。

10

【 0 0 7 1 】

このとき、コントローラ 2 は、水素ポンペ 1 1 からエゼクタポンプ 3 1 に流す水素ガスの流速に応じた、水素循環流路 L 1 1 からエゼクタポンプ 3 1 に取り込まれて水素極 1 a に導入される水素流量をエゼクタポンプ 3 1 の特性等に基づいて予め記憶しており、当該循環された水素流量と水素ポンペ 1 1 から水素極 1 a に直接導入する水素流量との和を水素極 1 a に導入した場合に、水素極 1 a のガス圧力を一定とするように水素圧力調整弁 1 2 の開度を調整する。

【 0 0 7 2 】

このような第 4 実施形態に係る燃料電池システムによれば、システムの起動時に、水素ガスをエゼクタポンプ 3 1 によって循環させて燃料電池スタック 1 に供給している場合に、燃料電池スタック 1 から排出されて再度燃料電池スタック 1 に循環される水素ガス量を考慮して、水素極 1 a 内の水素ガスへの置換を判断する水素圧力調整弁 1 2 の開度を補正するので、システムの状態によって発電電圧の立ち上がり方が異なる場合であっても、正確に水素極 1 a の水素ガスへの置換を行うことができる。

20

【 0 0 7 3 】

[第 5 実施形態]

つぎに、第 5 実施形態に係る燃料電池システムについて説明する。なお、上述の実施形態と同様の部分については同一符号を付することによりその詳細な説明を省略する。

【 0 0 7 4 】

この第 5 実施形態に係る燃料電池システムは、図 6 に示した構成であって、水素圧力調整弁 1 2 とエゼクタポンプ 3 1 との間のガス圧力を補正し、当該補正したガス圧力が以上となった場合に、水素極 1 a の水素ガスへの置換が完了したと判定する点で、上述した実施形態とは異なる。

30

【 0 0 7 5 】

この第 5 実施形態における起動処理を図 7 に示すように、コントローラ 2 は、先ずステップ S 1 1 において、パージ弁 1 4 を開状態とし、空気極 1 b に空気を供給しない状態で（図 8 (a)）、水素極 1 a 内のガス圧力が一定となるように水素圧力調整弁 1 2 の開度を調整する。これにより、時刻 t 2 1 にて水素極 1 a への水素ガスの供給が開始され、時刻 t 2 2 にて水素ガス流量が所定流量まで立ち上がり（図 8 (b)）、水素供給流路 L 1 及び水素極 1 a に存在していたガスは、外部に排出開始される。

40

【 0 0 7 6 】

そして、空気極 1 b の残留酸素と供給開始した水素ガスとを用いて電気化学反応が起こり、時刻 t 2 1 から発電電圧（図 8 (c)）が立ち上がり、ステップ S 2 においては、燃料電池スタック 1 と予備負荷 4 とを導通させることにより、時刻 t 2 2 から発電電流（図 8 (d)）が立ち上がる。

【 0 0 7 7 】

そして、水素極 1 a 内の残留ガスが次第に少なくなると、水素ガス量が多くなると、パージ弁 1 4 から排出されるガス量が多くなり、時刻 t 2 3 以降においては水素圧力調整弁 1 2 の開度を次第に大きくすることにより、水素圧力調整弁 1 2 の下流のガス圧力が高くなる（図 8 (e)）。

50

【0078】

次にコントローラ2は、ステップS21において、現在の水素圧力調整弁12の下流のガス圧力に燃料電池スタック1の電気化学反応による補正を加えた水素圧力調整弁12の下流のガス圧力が、所定値P4以上か否かを判定する。なお、この水素圧力調整弁12の下流のガス圧力の補正処理については後述する。また、このステップS21においては、水素圧力調整弁12の下流のガス圧力を検出する圧力センサ（図示せず）からのセンサ信号をコントローラ2により読み込むものとする。

【0079】

そして、コントローラ2は、補正後の水素圧力調整弁12の下流のガス圧力が所定値P4以上ではないと判定した場合には、この判定を繰り返し、補正後の水素圧力調整弁12の下流のガス圧力が所定値P4以上となったと判定した場合にはステップS4に処理を進める。

10

【0080】

そして、コントローラ2は、ステップS4において、水素極1a内の残留ガスを水素ガスで置換する動作が完了して終了したと時刻t25で判断し、ステップS5において、空気極1bに空気の供給を開始して、例えば駆動モータの要求トルクに応じた水素量及び空気量を供給する通常発電に移行する（図8（a）、（b））。

【0081】

「水素圧力調整弁12の下流のガス圧力の補正処理」

ステップS21において行う補正処理は、水素極1a内で電気化学反応によって消費される水素ガス量を考慮して、水素極1a内の水素ガスへの置換が完了したか否かを判定するための水素圧力調整弁12の下流のガス圧力を補正する。

20

【0082】

仮に、ステップS1以降の水素ガス圧力を一定にした場合に、電気化学反応によって水素が消費されないとすると、水素極1a内の残留ガスの分子量が水素ガスの分子量よりも高いので、供給する必要がある水素供給量が少なくなる。このとき、水素極圧力が一定のため、重たいガスを排出するときは、供給水素量も少なくなる必要があり、水素圧力調整弁12の下流のガス圧力は、図8（e）の特性Fに示すように時間と共に変化し、水素極1aが水素ガスで置換完了されたときの水素圧力調整弁12の下流のガス圧力はP4となる。

30

【0083】

これに対し、電気化学反応によって供給した水素ガスが消費される場合には、水素極1a内のガス圧力を一定とするためには水素極1aに供給する水素ガス量を多くする必要があるので、水素圧力調整弁12の下流のガス圧力は、図8（e）の特性Eに示すように、電気化学反応が発生した場合には大きくする必要があるので特性Fよりも大きくなり、水素極1aが水素ガスで置換完了されたときの水素圧力調整弁12の下流のガス圧力はP4よりも大きいP3となる。

【0084】

したがって、電気化学反応によって消費される水素量を考慮せずにステップS21の所定値をP4に設定した場合には、実際の水素圧力調整弁12の下流のガス圧力が特性Eに示すようになり、本例において水素ガスへの置換が完了したと判断する時刻t25よりも早い時刻t24となってしまう。

40

【0085】

そこで、第5実施形態に係る燃料電池システムのコントローラ2は、実際の水素圧力調整弁12の下流のガス圧力から水素供給量を推定すると共に、置換に寄与しない電気化学反応によって消費された水素量を発電電流から推定する。そしてコントローラ2は、推定した水素供給量から、推定した消費された水素量を差し引いた水素量を、水素極1aに供給するために必要な水素圧力調整弁12の下流のガス圧力を推定する。

【0086】

具体的には、コントローラ2は、水素圧力調整弁12を通過する体積流量を求める上記

50

式 1 に示すような演算式を用いて、第 2 実施形態と同様な演算を行うことにより、補正後の水素圧力調整弁 1 2 の下流のガス圧力を求めて、所定値 P 4 と比較することになる。

【 0 0 8 7 】

[第 5 実施形態の効果]

以上詳細に説明したように、本発明を適用した第 5 実施形態に係る燃料電池システムによれば、システム起動時に、水素極 1 a のガス圧力を一定にしている場合、水素極 1 a が水素ガスへ置換されるに従って減少する水素圧力調整弁 1 2 の下流のガス圧力を電気化学反応によって消費される水素量を考慮して補正するので、正確に水素極 1 a の水素ガスへの置換を判断することができる。

【 0 0 8 8 】

10

[第 6 実施形態]

つぎに、第 6 実施形態に係る燃料電池システムについて説明する。なお、上述の実施形態と同様の部分については同一符号を付することによりその詳細な説明を省略する。

【 0 0 8 9 】

この第 6 実施形態に係る燃料電池システムは、燃料電池スタック 1 の電気化学反応によって発生する生成水が水素極 1 a のガスに含まれることによって、水素極 1 a のガスのうち水素が含まれる密度が変化することを考慮して、水素極 1 a が水素ガスに置換されたかを判断する点で、上述した実施形態とは異なる。

【 0 0 9 0 】

上述したように、水素圧力調整弁 1 2 やパージ弁 1 4 を通過するガスの体積流量は、式 1 で表されるが、ガス密度 0 が変化した場合にガスの体積流量が変化する。ここで、燃料電池スタック 1 から排出されるガスには、燃料電池スタック 1 の電気化学反応によって発生した生成水が水蒸気として含まれており、パージ弁 1 4 から排出されるガスの水蒸気含有量によって残留ガス及び水素ガスの排出量が異なる。また、燃料電池スタック 1 から排出されるガスの水蒸気含有量は、燃料電池スタック 1 の温度が高いほど、ガスの飽和水蒸気圧が増加するため、増加する。

20

【 0 0 9 1 】

したがって、この第 6 実施形態に係る燃料電池システムは、水素流量を一定にしてシステムを起動するときに、水素極 1 a の水素ガスへの置換が完了したと判断する水素極 1 a のガス圧力 P 2 を補正する。

30

【 0 0 9 2 】

すなわち、コントローラ 2 は、電気化学反応によって消費された水素量と現在パージ弁 1 4 から排出されている水素量とを加算した水素量を、パージ弁 1 4 から排出するために必要な水素極 1 a 内の圧力を推定するに際して、現在パージ弁 1 4 から排出されている水素量を燃料電池スタック 1 の温度に応じて補正する。このとき、コントローラ 2 は、燃料電池スタック 1 の温度センサ（図示せず）により検出された温度値から、水素極 1 a から排出されるガスの水蒸気量を推定する。そして、コントローラ 2 は、水素の分子量、残留ガス（空気）の分子量、水蒸気の分子量との比から、現在パージ弁 1 4 から排出されている水素量を補正することにより、当該補正した水素量と電気化学反応によって消費された水素量とを加算した水素量を、パージ弁 1 4 から排出するための水素極 1 a 内の圧力を補正する。

40

【 0 0 9 3 】

このような燃料電池システムによれば、水素極 1 a から排出されるガスが水蒸気飽和状態となっても、燃料電池スタック 1 の温度が高くなるほど、パージ弁 1 4 から排出ガス中に含まれる水分濃度を低くして、水素極 1 a の水素ガスへの置換が完了したと判断する水素極 1 a のガス圧力を補正するので、より正確に水素極 1 a が水素ガスに置換されたことを判断することができる。

【 0 0 9 4 】

また、この第 6 実施形態に係る燃料電池システムは、水素極 1 a のガス圧力を一定にしてシステムを起動するときに、水素極 1 a のガス圧力への置換が完了したと判断する水素

50

圧力調整弁 1 2 の開度 a 2 を補正する。

【0095】

すなわち、コントローラ 2 は、実際の水素圧力調整弁 1 2 の開度から推定した水素供給量から消費された水素量を差し引いた水素量を、水素極 1 a に供給するために必要な水素圧力調整弁 1 2 の開度 a 2 を推定するに際して、実際の水素圧力調整弁 1 2 の開度から推定した水素供給量を、燃料電池スタック 1 の温度によって決定される水蒸気量に基づいて補正する。これにより、コントローラ 2 は、水蒸気量に基づいて補正した水素供給量と、電気化学反応によって消費されている水素量とから、水素圧力調整弁 1 2 の開度 a 2 を補正する。

【0096】

このような燃料電池システムによれば、水素極 1 a から排出されるガスが水蒸気飽和状態となっていて水素極 1 a への水素供給量が変化する場合であっても、水素極 1 a 内の水蒸気量に基づいて水素圧力調整弁 1 2 の開度を補正するので、より正確に水素極 1 a が水素ガスに置換されたことを判断することができる。

【0097】

更に、この第 6 実施形態に係る燃料電池システムは、水素圧力調整弁 1 2 とエゼクタポンプ 3 1 との間のガス圧力を一定にしてシステムを起動するときに、水素極 1 a の水素ガスへの置換が進行するほど、圧力調整弁 1 2 とエゼクタポンプ 3 1 との間のガス圧力を大きくする場合に、水素極 1 a の水蒸気量によって圧力調整弁 1 2 とエゼクタポンプ 3 1 との間のガス圧力を補正する。これにより、燃料電池システムは、より正確に水素極 1 a が水素ガスに置換されたことを判断することができる。

【0098】

なお、上述の実施の形態は本発明の一例である。このため、本発明は、上述の実施形態に限定されることはなく、この実施の形態以外であっても、本発明に係る技術的思想を逸脱しない範囲であれば、設計等に応じて種々の変更が可能であることは勿論である。

【図面の簡単な説明】

【0099】

【図 1】本発明を適用した第 1 実施形態に係る燃料電池システムの構成を示すブロック図である。

【図 2】本発明を適用した第 1 実施形態に係る燃料電池システムの起動処理の処理手順を示すフローチャートである。

【図 3】本発明を適用した第 1 実施形態に係る燃料電池システムの起動処理を行った時の動作を説明する図であって、(a) は空気流量、(b) は水素流量、(c) は発電電圧、(d) は発電電流、(e) は水素極のガス圧力を示す。

【図 4】本発明を適用した第 2 実施形態に係る燃料電池システムの起動処理の処理手順を示すフローチャートである。

【図 5】本発明を適用した第 2 実施形態に係る燃料電池システムの起動処理を行った時の動作を説明する図であって、(a) は空気流量、(b) は水素流量、(c) は発電電圧、(d) は発電電流、(e) は水素圧力調整弁の開度を示す。

【図 6】本発明を適用した第 3 実施形態に係る燃料電池システムの構成を示すブロック図である。

【図 7】本発明を適用した第 5 実施形態に係る燃料電池システムの起動処理の処理手順を示すフローチャートである。

【図 8】本発明を適用した第 5 実施形態に係る燃料電池システムの起動処理を行った時の動作を説明する図であって、(a) は空気流量、(b) は水素流量、(c) は発電電圧、(d) は発電電流、(e) は水素圧力調整弁とエゼクタポンプとの間のガス圧力を示す。

【符号の説明】

【0100】

- 1 燃料電池スタック
- 2 コントローラ

10

20

30

40

50

- 3 電圧センサ
- 4 予備負荷
- 1 1 水素ポンプ
- 1 2 水素圧力調整弁
- 1 3 , 1 5 , 2 3 アクチュエータ
- 1 4 パージ弁
- 2 1 コンプレッサ
- 2 2 空気調圧弁
- 3 1 エゼクタポンプ
- L 1 水素供給流路
- L 2 水素排出流路
- L 3 空気供給流路
- L 4 空気排出流路
- L 1 1 水素循環流路

【 図 1 】

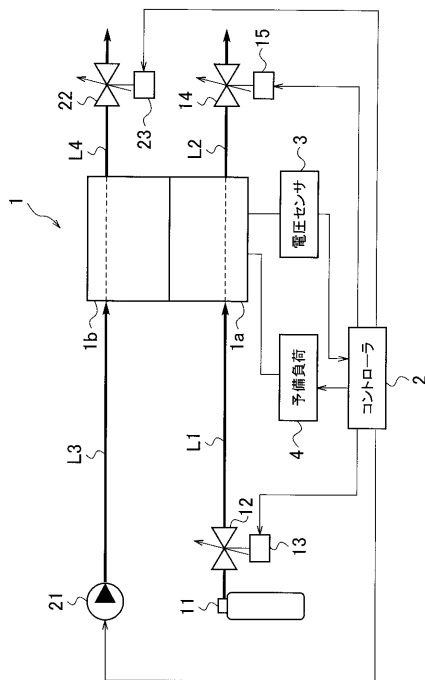

【 図 2 】

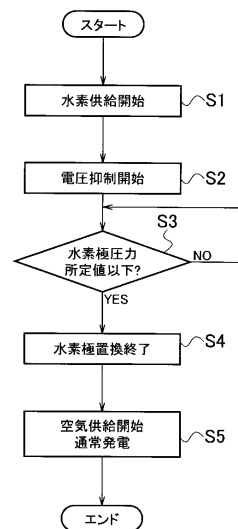

【 図 3 】

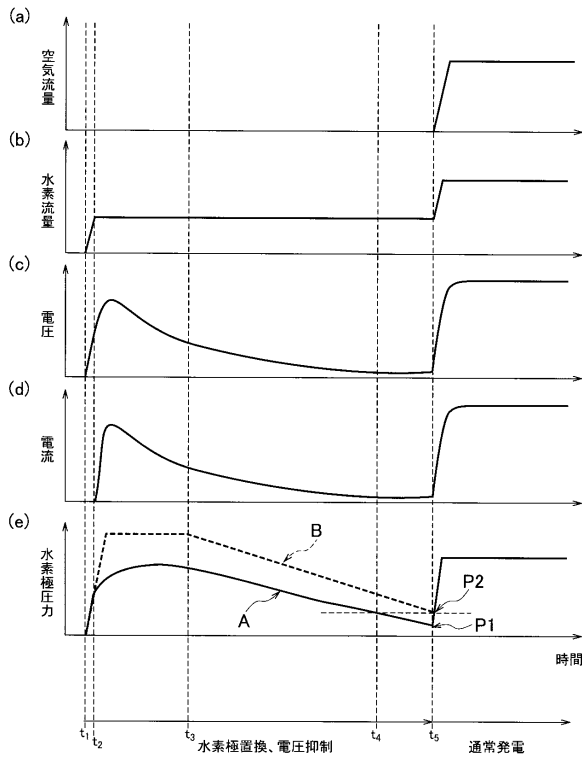

【 図 4 】

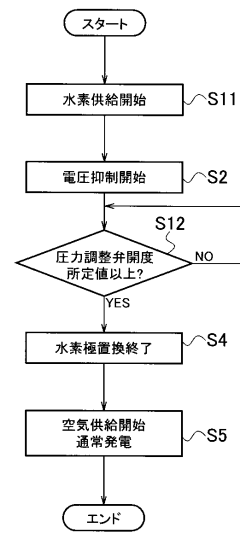

【 図 5 】

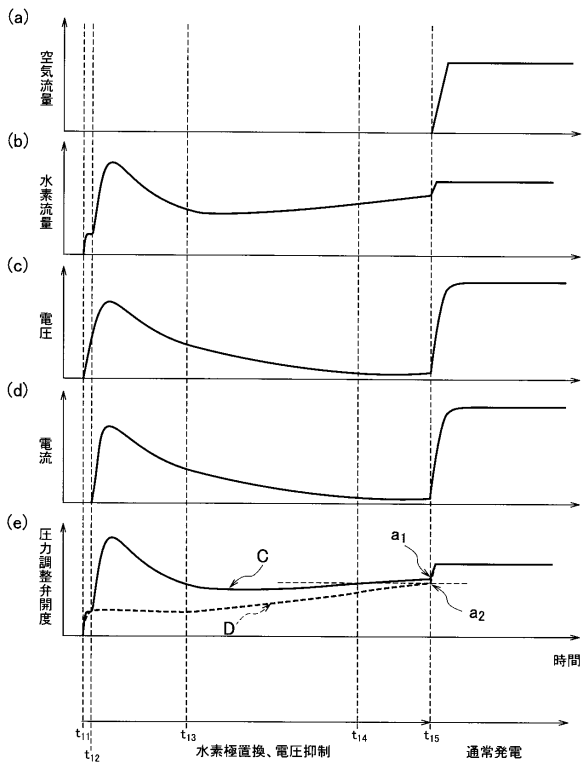

【 図 6 】

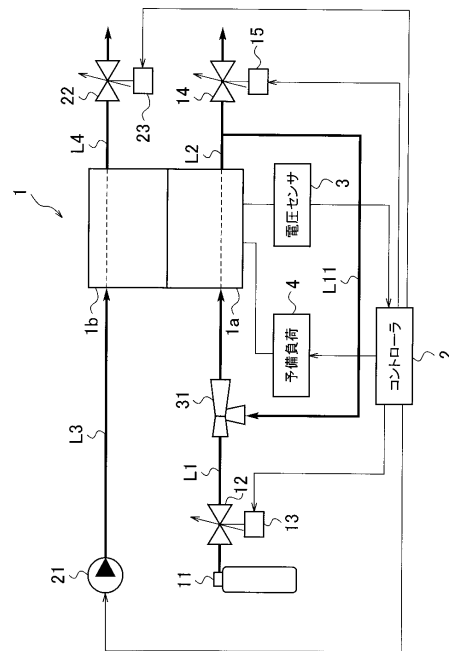

【 図 7 】

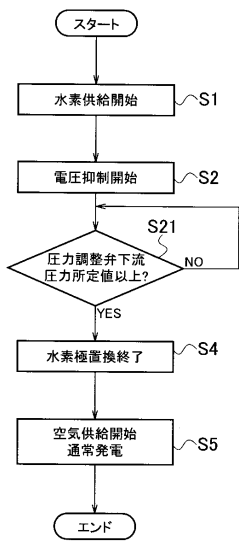

【 図 8 】

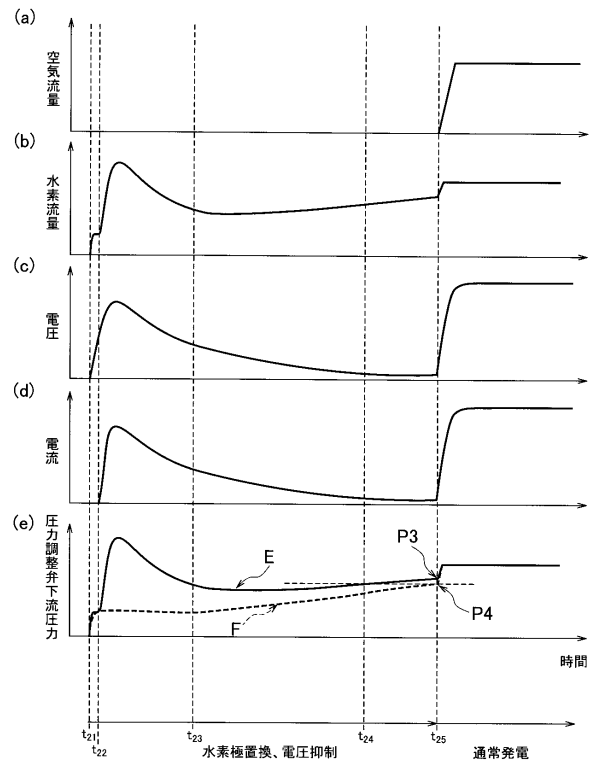

フロントページの続き

(74)代理人 100098327

弁理士 高松 俊雄

(72)発明者 牧野 眞一

神奈川県横浜市神奈川区宝町2番地 日産自動車株式会社内

(72)発明者 鈴木 敬介

神奈川県横浜市神奈川区宝町2番地 日産自動車株式会社内

Fターム(参考) 5H026 AA06

5H027 AA06 BA13 BA16 BA19 KK05 KK22 KK25 KK51 KK54 MM04

MM09 MM26