

(19) 日本国特許庁(JP)

(12) 公開特許公報(A)

(11) 特許出願公開番号

特開2013-83347
(P2013-83347A)

(43) 公開日 平成25年5月9日(2013.5.9)

(51) Int.Cl.
F16C 29/06 (2006.01)

F1
F16C 29/06

テーマコード(参考)
3J104

審査請求 未請求 請求項の数 8 O L (全 23 頁)

(21) 出願番号 特願2012-184468 (P2012-184468)
(22) 出願日 平成24年8月23日 (2012.8.23)
(31) 優先権主張番号 特願2011-210741 (P2011-210741)
(32) 優先日 平成23年9月27日 (2011.9.27)
(33) 優先権主張国 日本国(JP)

(71) 出願人 390029805
T H K 株式会社
東京都品川区西五反田3丁目11番6号
(74) 代理人 100064908
弁理士 志賀 正武
(74) 代理人 100108578
弁理士 高橋 詔男
(74) 代理人 100094400
弁理士 鈴木 三義
(72) 発明者 白井 武樹
東京都品川区西五反田3丁目11番6号
T H K 株式会社内
(72) 発明者 廣川 忠
東京都品川区西五反田3丁目11番6号
T H K 株式会社内

最終頁に続く

(54) 【発明の名称】 運動装置

(57) 【要約】

【課題】 取付面の誤差によって生じるモーメント荷重を緩和でき、かつ、モーメント荷重の負荷が作用した時に剛性を調整維持できる運動装置を提供する。

【解決手段】 運動装置40は、少なくとも1つ以上の軌道体1と、軌道体1上を移動可能な複数の移動体2と、移動体2の載置面17から離間して配置される取付体3と、移動体2と取付体3の間に配置されて、移動体2と取付体3を離間させる弾性体32と、移動体2と取付体3の相対姿勢を変更可能に連結する複数の連結部36と、を備える。

【選択図】 図2

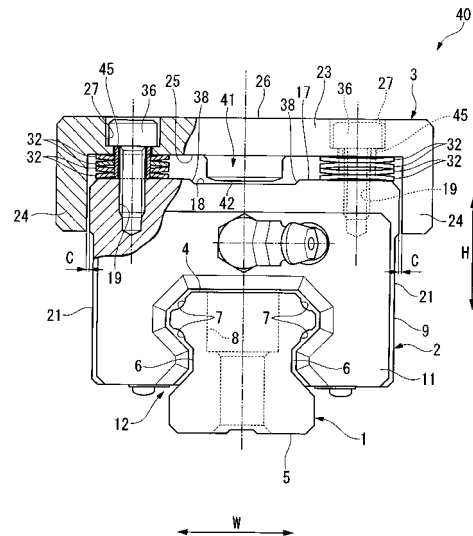

【特許請求の範囲】**【請求項 1】**

少なくとも 1 つ以上の軌道体と、
前記軌道体上を移動可能な複数の移動体と、
前記移動体の載置面から離間して配置される取付体と、
前記移動体と前記取付体の間に配置されて、前記移動体と前記取付体を離間させる弾性体と、
前記移動体と前記取付体の相対姿勢を変更可能に連結する複数の連結部と、
を備えることを特徴とする運動装置。

【請求項 2】

前記複数の連結部は、前記載置面の四箇所に配置されることを特徴とする請求項 1 に記載の運動装置。

【請求項 3】

前記移動体と前記取付体の相対姿勢を変更可能に支持するように、前記移動体と前記取付体のいずれか一方に突出する支承部と、
を備えることを特徴とする請求項 1 又は 2 に記載の運動装置。

【請求項 4】

前記弾性体は、前記連結部に貫かれることを特徴とする請求項 1 から 3 のうちいずれか一項に記載の運動装置。

【請求項 5】

前記弾性体は、前記支承部に貫かれることを特徴とする請求項 1 から 3 のうちいずれか一項に記載の運動装置。

【請求項 6】

前記取付体は、前記移動体との相対的な所定範囲の揺動を許容する隙間を有する側面部を備えることを特徴とする請求項 1 から 5 のうちいずれか一項に記載の運動装置。

【請求項 7】

前記複数の連結部は、前記移動体と前記取付体の最大距離を規定することを特徴とする請求項 1 から 6 のうちいずれか一項に記載の運動装置。

【請求項 8】

前記取付体は、壁面配置した際の垂直荷重を前記移動体で支持するために、前記移動体の上面に当接する垂直荷重支持部を備えることを特徴とする請求項 1 から 7 のうちいずれか一項に記載の運動装置。

【発明の詳細な説明】**【技術分野】****【0001】**

本発明は、軌道体上をその延在方向に沿って移動体が往復移動可能とされた運動装置に関するものである。

【背景技術】**【0002】**

従来、直動ガイド等の運動装置は、例えば半導体分野の精密加工装置等に用いられており、近年では、より広い分野で多種多様に用いられるようになった。

このように運動装置が多目的に用いられるに従い、下記のような課題が生じていた。

【0003】

すなわち、例えば軌道体を設置する場所に凹凸があったり、設置する装置の剛性が確保されていなかったり、設置場所の温度変化によって変位が生じたりすることによって、運動装置の取り付けや動作に誤差が生じることがあった。

また、この種の運動装置は、1 つの軌道体上に該軌道体の延在方向に離間して複数の移動体を備えたり、並行する複数の軌道体上のそれぞれに移動体を備えたりして使用に供されるとともに、各移動体同士が運動させるテーブル等の対象物に連結されるため、前述のような誤差によって互いに力を及ぼし合うなどしてスムーズな動作ができなくなったり、

10

20

30

40

50

運動装置が故障したりするおそれがあった。

【0004】

例えば、下記特許文献1に示される運動装置は、軌道レール（軌道体）と、軌道レール上を移動可能なブロック（移動体）と、ブロック上に連結されるアッププレート（取付体）と、を備えている。そして、前述の課題に対応するため、ブロックとアッププレートとの間に皿パネを配設して、上下方向の高さを調整するようにしている。

【先行技術文献】

【特許文献】

【0005】

【特許文献1】実公昭54-21817号公報

10

【発明の概要】

【発明が解決しようとする課題】

【0006】

しかしながら、前記従来運動装置は、ピッチング方向及びローリング方向の加工誤差を吸収できなかった。具体的に、前述のように移動体が複数設けられる使用においては、これら移動体同士が互いに力を及ぼし合わないよう、あらゆる方向のモーメント荷重を負荷できることが要求されていた。

【0007】

本発明は、このような事情に鑑みてなされたものであって、取付面（軌道体を設置する場所）の誤差によって生じる（移動体に作用する）モーメント荷重を緩和でき、かつ、モーメント荷重の負荷が作用した時に剛性を調整維持できる運動装置を提供することを目的としている。

20

【課題を解決するための手段】

【0008】

上記目的を達成するために、本発明は以下の手段を提案している。

本発明に係る運動装置は、少なくとも1つ以上の軌道体と、前記軌道体上を移動可能な複数の移動体と、前記移動体の載置面から離間して配置される取付体と、前記移動体と前記取付体の間に配置されて、前記移動体と前記取付体を離間させる弾性体と、前記移動体と前記取付体の相対姿勢を変更可能に連結する複数の連結部と、を備えることを特徴とする。

30

【発明の効果】

【0009】

本発明に係る運動装置によれば、取付面の誤差によって生じるモーメント荷重を緩和でき、かつ、モーメント荷重の負荷が作用した時に剛性を調整維持できる。

【図面の簡単な説明】

【0010】

【図1】本発明の第1実施形態に係る運動装置の分解斜視図であり、要部を断面で示す図である。

【図2】図1の運動装置の正面図であり、要部を断面で示す図である。

【図3】図1の運動装置の支承部近傍を拡大して示す断面図である。

40

【図4】図1の運動装置の支承部の変形例を示す断面図である。

【図5】本発明の第2実施形態に係る運動装置を示す部分透過斜視図である。

【図6】図5の運動装置の正断面図である。

【図7】本発明の第3実施形態に係る運動装置の分解斜視図であり、要部を断面で示す図である。

【図8】図7の運動装置の要部を説明する正断面図である。

【図9】本発明の第4実施形態に係る運動装置の要部を断面で示す図である。

【図10】図9の運動装置の支承部の変形例を示す断面図である。

【図11】本発明の第5実施形態に係る運動装置の要部を断面で示す図である。

【図12】本発明の実施例及び比較例を説明する側面図である。

50

【図13】本発明の実施例及び比較例（MA方向転がり抵抗確認試験）を説明する上面図である。

【図14】本発明の実施例及び比較例（MC方向転がり抵抗確認試験）を説明する上面図である。

【図15】本発明の実施例及び比較例（MA方向転がり抵抗確認試験）を説明するグラフである。

【図16】本発明の実施例及び比較例（MC方向転がり抵抗確認試験）を説明するグラフである。

【図17】本発明の実施例（耐久確認試験）を説明する透過斜視図である。

【図18】比較例（耐久確認試験）を説明する透過斜視図である。

【図19】本発明の実施例（負荷分布シミュレーション）を説明する図である。

【図20】比較例（負荷分布シミュレーション）を説明する図である。

【発明を実施するための形態】

【0011】

（第1実施形態）

以下、本発明に係る運動装置の第1実施形態である直動ガイド40について、図1～図4を参照して説明する。

図1、図2に示されるように、直動ガイド40は、少なくとも1つ以上の軌道レール（軌道体）1と、軌道レール1上をその延在方向に沿って移動可能な複数のブロック（移動体）2と、ブロック2上に連結されるアッパープレート（取付体）3と、を備えている。尚、ブロック2は、1つの軌道レール1上に該軌道レール1の延在方向に離間して複数設けられたり、並行する複数の軌道レール1上のそれぞれに設けられたり、これらの組み合わせで設けられる。図1及び図2では、軌道レール1及びブロック2を各1つずつ示している。

【0012】

以下の説明においては、軌道レール1、ブロック2及びアッパープレート3が互いに重なり合う方向を高さ方向H（図2における上下方向）と言い、この高さ方向Hのうちアッパープレート3側を上側、軌道レール1側を下側と言う。また、高さ方向Hに垂直な面方向のうち、軌道レール1が延在する方向を長さ方向Lと言い、長さ方向Lに垂直な方向を幅方向W（図2における左右方向）と言う。

尚、本実施形態では、高さ方向Hが鉛直方向となっており、高さ方向Hに垂直な面方向が水平面方向となっている。

【0013】

図2において、軌道レール1は、長さ方向Lに垂直な断面が略矩形状をなしている。軌道レール1の外面のうち、高さ方向Hの上側を向く上面4、及び、下側を向く下面5は、研削レスな平面（すなわち仕上げ加工が施されていない平面）となっている。また、軌道レール1の外面のうち、幅方向Wを向く一対の側面6は、その高さ方向Hの中央部が上部及び下部よりも窪まされている。側面6の上部には、長さ方向Lに沿って延びる凹溝状の転動体転走面7が複数形成されている。

【0014】

軌道レール1には、高さ方向Hに延びるとともに上面4及び下面5に開口する貫通孔8が、長さ方向Lに間隔をあけて複数形成されている。貫通孔8は、軌道レール1を当該直動ガイド40の設置箇所であるベース部（不図示）に取り付ける際に使用されるものであり、設置時においてボルト等が挿通される。また、軌道レール1をベース部に設置することにより、該軌道レール1の下面5がベース部の取付面に当接することから、該下面5は軌道レール1の設置面となる。

【0015】

ブロック2は、直方体状のブロック本体9と、ブロック本体9を長さ方向Lの両側から挟むように一対配設される平板状のエンドプレート11と、を備えている。

図2において、ブロック本体9は、長さ方向Lに垂直な断面が下側に向けて開口するC

10

20

30

40

50

字状又はコ字状をなしており、その長さ方向Lに延在するとともに下側に向けて開口された凹溝状の凹部12に、軌道レール1の上部が収容可能とされている。

【0016】

図4に示されるように、ブロック2の凹部12には、軌道レール1の転動体転走面7に対向するように長さ方向Lに沿って延びる負荷転動体転走面13が複数形成されている。また、軌道レール1の転動体転走面7と、該転動体転走面7に対向配置される負荷転動体転走面13とにより形成される空間（長さ方向Lに延在する室）が、負荷転動体転走路14となっている。

また、凹部12内において下側を向く奥面16と軌道レール1の上面4との間には、隙間が形成されている。また、凹部12内において幅方向Wを向く内側面37と軌道レール1の側面6との間にも、隙間が形成されている。

10

【0017】

また、負荷転動体転走路14は、ブロック2内に形成された無端の長円環状又は楕円環状をなす無限循環路において、長さ方向Lに延びる一对の直線状部分のうち一方の直線状部分を形成している。また、無限循環路における他方の直線状部分は転動体戻り通路とされている。また、無限循環路のうち、一对の直線状部分の端部同士を連結する半円弧状の曲線状部分は転動体方向転換路とされており、転動体方向転換路は、無限循環路の長さ方向Lの両端に一对形成されている。尚、図4では、無限循環路のうち負荷転動体転走路14以外の図示を省略している。

【0018】

また、ブロック2に形成された無限循環路のうち、負荷転動体転走路14及び前記転動体戻り通路は、ブロック本体9に対応する部位に形成されている。また、前記転動体方向転換路は、エンドプレート11に対応する部位に形成されている。

20

【0019】

また、ブロック2の無限循環路内には、該ブロック2と軌道レール1との間で転走（転動）する複数のボール（転動体）15が保持されている。これらボール15は、前述のように構成された無限循環路内に略隙間無く配設されて、路内を循環自在とされている。そして、これらボール15を介して、軌道レール1上にブロック2が連結されているとともに、ボール15の転走及び循環によって、軌道レール1上をブロック2が往復移動可能とされている。

30

【0020】

図1において、ブロック2の上面（載置面）17は、矩形状をなしており、その幅方向Wの中央部は両端部よりも一段窪みされた凹部18となっている。また、上面17における前記両端部は、研削レスの平面となっている。図2において、上面17の前記両端部には、該上面17の四隅に位置するようにネジ穴19が4つ穿設されている。尚、ネジ穴19は、上面17に四箇所穿設されていればよく、該上面17の四隅に配置されていなくても構わない。

【0021】

また、上面17の凹部18における幅方向Wの両端部には、一对の壁部38が形成されている。壁部38は、幅方向Wに沿う凹部18中央から外側へ向かうに従い漸次上側へ向かって傾斜して形成されている。

40

【0022】

アッパープレート3は、矩形板状のプレート本体23と、プレート本体23の幅方向Wの両端部から垂下して長さ方向Lに沿って延びる帯板状の側面部（取付体側面部）24とを備えている。

【0023】

プレート本体23は、ブロック2の上面17から離間して該ブロック2の上方に配設されており、該プレート本体23の下面25とブロック2の上面17との間には、後述するカラー41及び皿パネ32を配設するためのスペースが形成されている。プレート本体23には、高さ方向Hに延びるとともに上面26及び下面25に開口する多段状の貫通孔2

50

7が、ブロック2のネジ穴19に対応する位置にそれぞれ形成されている。貫通孔27は、プレート本体23の上面26に開口する大径部分と、プレート本体23の下面25に開口する小径部分と、これら大径部分及び小径部分の間に位置して上方を向く円環状の段部と、を備えている。

【0024】

プレート本体23の4つの貫通孔27には、ボルト(連結部)36がそれぞれ挿通されている。ボルト36は、例えば六角穴等のねじ回し手段が形成された大径のヘッド部と、外周に雄ネジ加工が施された小径の首部と、を備えている。ボルト36は、アッププレート3を貫通するとともにブロック2のネジ穴19にねじ作用により嵌合されており、これにより、アッププレート3とブロック2とが連結されている。

10

【0025】

具体的に、ボルト36のヘッド部は、貫通孔27の大径部分に収容されているとともに、該貫通孔27の段部に上側から当接している。また、ボルト36の首部は、貫通孔27の小径部分に挿通され、その先端部(下端部)がネジ穴19にねじ込まれている。これらボルト36は、ブロック2の上面17の四箇所に配置されており、ネジ穴19へのねじ込み量(締め込み量)が調整されることによって、ブロック2とアッププレート3の相対姿勢を変更可能に、これらを連結している。

【0026】

また、プレート本体23の貫通孔27の小径部分には、円筒状のカラー45が挿入されている。カラー45内には、ボルト36の首部(ネジが形成された小径部分)が挿入されており、該カラー45の下側部分は、皿パネ32内に挿入されている。また、カラー45の下端面は、ブロック2の上面17に当接しており、カラー45の上端面は、ボルト36のヘッド部(大径部分)の下端面に当接している。すなわち、ボルト36、カラー45及び皿パネ32は、ネジ穴19と共通軸となるように互いに同軸に配設されており、ボルト36及びカラー45は、皿パネ32を貫いて配置されている。

20

【0027】

カラー45は、ネジ穴19に対するボルト36のねじ込み量が所定以下(所定範囲)となるように規定しており、図2に示される状態(カラー45の上端面にボルト36のヘッド部が当接し、カラー45の下端面が上面17に当接している状態)で、ボルト36が、ネジ穴19に対してそれ以上ねじ込まれることが規制されている。このようなカラー45によって、製造時やメンテナンス時などにボルト36を締め込んだ際、アッププレート3がブロック2に対して接近し過ぎないようになっていると、ボルト36の締め込み量が簡単に規定されるようになっていく。

30

【0028】

カラー45は、ブロック2の上面17とアッププレート3の下面25との距離が所定範囲となるようにボルト36の締め込み量を規制している一方、これら上面17と下面25との相対的な接近・離間を規制してはいない。ブロック2の上面17とアッププレート3の下面25との相対的な接近は、後述する皿パネ(弾性体)32及びカラー(支承部)41により規制されており、ブロック2の上面17とアッププレート3の下面25との相対的な離間は、ボルト36により規制されている。つまり、複数のボルト36は、ブロック2とアッププレート3の最大距離を規定している。

40

【0029】

図1において、プレート本体23には、高さ方向Hに延びるとともに少なくとも上面26に開口する取付穴29が複数形成されている。図示の例では、取付穴29は、プレート本体23における貫通孔27の長さ方向Lの両外側に位置するように、計4つ形成されている。これら取付穴29にボルト等が挿入されて、プレート本体23の上面26に運動させるテーブル等の目的部材(対象物)が載置される。

直動ガイド40は、アッププレート3及びこれを支持するブロック2が軌道レール1上を往復移動することにより、前記目的部材を軌道レール1に沿って案内し、搬送する。

【0030】

50

図2において、アッププレート3の側面部24は、ブロック2の側面21部分を幅方向Wから覆うように形成されている。詳しくは、側面部24は、側面21の上端部に対向するように配置されている。

【0031】

図2及び図4において、側面21部分（前記側面21の上端部）と側面部24との間には、ブロック2とアッププレート3との相対的な所定範囲の揺動を許容する隙間Cが形成されている。隙間Cは、前記揺動のうち特にローリング方向やヨーイング方向の揺動を許容可能に設定されている。本実施形態では、アッププレート3の幅寸法（幅方向Wの外形寸法）が50mm程度であり、これに対して、隙間Cが0.5mm程度となっている。

10

【0032】

そして、ブロック2とアッププレート3の間には、ブロック2とアッププレート3とを離間させるカラー（支承部）41及び皿パネ（弾性体）32が配置されている。詳しくは、カラー41は、ブロック2の上面17とアッププレート3の下面25とが所定間隔以下に接近することを規制するように、上面17と下面25との間に配設されている。カラー41は、ブロック2とアッププレート3の相対姿勢を変更可能に支持するように、ブロック2とアッププレート3のいずれか一方に、高さ方向Hに向けて（本実施形態では下方に向けて）突出して形成されている。

【0033】

図2の例では、カラー41はアッププレート3と一体に設けられており、図4の例では、カラー41はアッププレート3と別体に設けられている。具体的に、カラー41において、ブロック2とアッププレート3とが対向する高さ方向Hのうち一方を向く面（先端面）は、突出形状（凸形状）をなすとともにブロック2及びアッププレート3のいずれかに当接可能となっている。

20

【0034】

図2及び図3に示されるように、アッププレート3のプレート本体23には、下面25から下側へ向けて突出する円柱状のカラー41が、該プレート本体23に一体に形成されている。カラー41とアッププレート3とは、例えば冷間鍛造により一体に製作されている。そして、カラー41の下面（一方を向く面）42が、突出形状をなすとともに、ブロック2の上面17の凹部18に対して隙間Gをあけて当接可能とされている。

30

【0035】

図3において、カラー41の下面42は、上面17の凹部18に略平行に対向配置された円形状の平面からなる座面42aと、該座面42aを囲むように円環状に形成されたテーパ面42bと、を備えている。テーパ面42bの断面形状は、座面42aから幅方向Wに離間するに従い漸次上側へ向かって傾斜している。

尚、座面42aと凹部18との隙間Gは、皿パネ（弾性体）32の弾性変形にもなって、座面42aと凹部18とが互いに当接可能な所定範囲の寸法に設定されている。

【0036】

図1及び図2において、皿パネ32は、カラー41を中心にその周囲に複数配置されている。皿パネ32は、ブロック2とアッププレート3の間に配置されて、ブロック2とアッププレート3を離間させている。皿パネ32は、ブロック2のネジ穴19の位置に対応して、上面17における四箇所配設されているとともに、それぞれのネジ穴19上において高さ方向Hに複数個ずつ積層されている。

40

【0037】

具体的に、皿パネ32は、円環板状をなしているとともに、その外周縁部の位置と内周縁部の位置とが高さ方向H（皿パネ32の中心軸方向）にずらされるようにテーパ状に形成されていて、高さ方向Hに弾性変形可能となっている。そして、高さ方向Hに隣り合う皿パネ32同士は、互いの外周縁部同士及び内周縁部同士を当接させた状態で、互い違いとなるように積層されている。

【0038】

50

また、同一のネジ穴 19 に対応して積層される皿パネ 32 の数は偶数個とされている。これにより、積層された皿パネ 32 のうち、最も上方に位置する皿パネ 32 の外周縁部がプレート本体 23 の下面 25 に当接され、最も下方に位置する皿パネ 32 の外周縁部がブロック 2 の上面 17 に当接されて、下面 25 及び上面 17 と皿パネ 32 との当接範囲が確保される。また、皿パネ 32 は、カラー 45 を介して前記ボルト 36 の首部に貫かれている。

【0039】

図示の例では、1つのボルト 36 に対して、4つの皿パネ 32 が積層状態で配設されている。そして、これら皿パネ 32 のうち、上端に位置する皿パネ 32 がアッププレート 3 の下面 25 における貫通孔 27 の開口縁部に当接し、下端に位置する皿パネ 32 がブロック 2 の上面 17 におけるネジ穴 19 の開口縁部に当接している。これら皿パネ 32 には、ボルト 36 がネジ穴 19 にねじ込まれることにより予圧が付与されており、アッププレート 3 の上方からブロック 2 に向けて、前記予圧を超える外力が加えられたときにこれら皿パネ 32 が弾性変形して、ブロック 2 に対するアッププレート 3 の接近を許容するようになっている。

10

【0040】

以上説明したように、本実施形態の直動ガイド 40 によれば、少なくとも 1 つ以上の軌道レール 1 に、該軌道レール 1 上を移動可能な複数のブロック 2 が設けられているにも係わらず、下記の優れた効果を奏する。

すなわち、本実施形態で説明したように、複数のブロック 2 がテーブル等の対象物に連結されているとともに、軌道レール 1 に沿ってこの対象物を一体に搬送する場合においては、軌道レール 1 の設置場所の凹凸や剛性の有無、設置場所の温度変化などによって、直動ガイドの取り付けや動作に誤差が生じることがある。

20

【0041】

本実施形態の直動ガイド 40 によれば、ブロック 2 とアッププレート 3 の相對姿勢を変更可能に連結する複数のボルト 36 が設けられているので、各ブロック 2 のアッププレート 3 がテーブル等の対象物に連結された状態で、取り付け誤差（ミスアライメント）が生じた場合であっても、これらボルト 36 のねじ込み量をそれぞれ調整することによって、取り付け誤差を簡単に解消できる。具体的には、ボルト 36 のヘッド部がカラー 45 の上端面に当接した状態（締め込み状態）から、必要に応じて、各ボルト 36 のネジ穴 19 に対するねじ込み量が浅くなるようにねじを緩めればよい。

30

【0042】

これにより、ブロック 2 に対して、アッププレート 3 をピッチング方向及びローリング方向に簡単にアライメントできる。また、アッププレート 3 をブロック 2 から離間させたり、カラー 45 の高さを変更しアッププレート 3 をブロック 2 に接近させたりすることで、ブロック 2 とアッププレート 3 との距離を容易に変更できる。

【0043】

また、ブロック 2 とアッププレート 3 の間に、これらブロック 2 とアッププレート 3 を離間させる複数の皿パネ 32 が配置されているので、直動ガイド 40 の動作に誤差が生じた場合であっても、皿パネ 32 が弾性変形してアッププレート 3 とブロック 2 とを相対的に揺動させ、このような誤差を簡単に吸収できる。従って、モーメント荷重に起因する装置への負荷を効果的に除去することができ、部品等の故障が防止される。尚、前述したようにボルト 36 のねじ込み量を浅く調整する際には、皿パネ 32 が復元変形することから、その戻り代を十分に確保しておく（予め皿パネ 32 を十分に弾性変形させておく）ことにより、ボルト 36 の調整に係わらず皿パネ 32 に予圧を確実に付与することができ、好ましい。

40

【0044】

このように、本実施形態の直動ガイド 40 によれば、装置としての剛性が十分に確保されつつ、ピッチング方向及びローリング方向などのあらゆる方向のモーメント荷重を負荷することができ、誤差を十分に吸収してスムーズで安定した動作が確保され、装置寿命の

50

延長が期待できるという優れた効果を奏する。

そして、取付面（軌道レール1を設置する場所）の誤差によって生じる（ブロック2に作用する）モーメント荷重を緩和でき、かつ、モーメント荷重の負荷が作用した時に剛性を調整維持できるのである。

【0045】

また、ボルト36は、ブロック2の上面17の四箇所に配置されているので、前述したピッチング方向及びローリング方向のアライメントが、精度よく簡単に行える。すなわち、例えば従来のように、ボルト36が二箇所の場合は、ピッチング方向及びローリング方向のうちいずれか一方向へのアライメントしか行えず、また三箇所の場合は、調整に熟練を要するので、作業が難しい。一方、本実施形態のようにボルト36が四箇所配置されてい

10

【0046】

また、皿パネ32が、アッパープレート3とブロック2とを連結するボルト36に貫かれて配設されているので、該皿パネ32は、アッパープレート3とブロック2とが対向する高さ方向Hに交差する水平面方向に大きく移動してしまうようなことが防止されている。すなわち、この構成によれば、アッパープレート3とブロック2とを連結するためのボルト36を利用して、皿パネ32の位置を所定の位置に安定させることができるので、部品点数の増加を抑えつつ、皿パネ32の効果を長期に亘り安定して得ることができる。

20

【0047】

また、ブロック2とアッパープレート3の相对姿勢を変更可能に支持するカラー41が設けられており、アッパープレート3は、ブロック2上にカラー41に支承されるように配設されている。また、このカラー41において一方を向く面（下面42）が突出形状とされているとともに、ブロック2に当接可能とされている。これにより、下記の効果を奏する。

【0048】

すなわち、ボルト36及び皿パネ32によって前述した効果を奏しつつ、アッパープレート3にブロック2に向けて所定以上の外力が加わった際には、カラー41の下面42がブロック2の凹部18に当接されて、アッパープレート3とブロック2とが互いに接近し過ぎるようなことが抑制される。また、カラー41がブロック2に当接することによって、該カラー41が外力を受けるとともに、過大な力が皿パネ32にかかることが抑制される。従って、皿パネ32の性能が長期に亘り安定して維持される。さらに、アッパープレート3は、カラー41がブロック2に当接した状態で、該カラー41を中心にブロック2に対して揺動可能とされている。

30

【0049】

これにより、アッパープレート3は、ブロック2に対してピッチング方向及びローリング方向に揺動可能であるから、例えば軌道レール1を設置する場所（ベース部）に凹凸があったり、剛性が確保されていなかったり、温度変化による変位が生じたりすることによって、直動ガイド40の取り付けや動作に誤差が生じた場合であっても、このような誤差をアッパープレート3とブロック2との相対的な揺動により吸収できる。従って、モーメント荷重に起因する装置への負荷を効果的に除去することができ、部品等の故障が防止される。また、本実施形態の構成によれば、あらゆる方向のモーメント荷重を負荷しつつ、所定以上の外力に対する剛性をも確保しているから、前述の効果が確実に、かつ、長期に亘り安定して得られるのである。

40

【0050】

さらに、ブロック2とアッパープレート3との間には、カラー41の周辺に皿パネ32が配設されている。これにより、カラー41がブロック2とアッパープレート3との距離を確保するように、水平面方向の中央の負荷を受け、皿パネ32がカラー41の負荷を分散させるように該カラー41回りの負荷を受けるので、前述の揺動を必要最小限に抑えて装置の剛性を確保でき、動作時におけるがたつき等も抑制できる。従って、ブロック2は

50

、軌道レール 1 上をスムーズに安定して移動できる。

【 0 0 5 1 】

具体的に、この直動ガイド 4 0 は、ラジアル方向荷重をプレート本体 2 3 中央のカラー 4 1 で負荷することにより、剛性を確保している。また、ピッチング方向及びローリング方向のモーメント荷重については、アッパープレート 3 の側面部 2 4 若しくはカラー 4 5 を締め込んだボルト 3 6 のヘッド部を支持点として荷重を負荷することにより、剛性を確保している。また、水平方向荷重、ヨーイング方向のモーメント荷重については、アッパープレート 3 の側面部 2 4 で荷重を負荷することにより、剛性を確保している。

そして、このように剛性が十分に確保されつつも構成が簡単であるから、製造費用が抑えられる。

【 0 0 5 2 】

また、カラー 4 1 が、ブロック 2 とアッパープレート 3 との間において水平面方向の中央に位置しているため、モーメント荷重をブロック 2 中心（水平面方向の中央）で負荷することができる。従って、アッパープレート 3 に偏荷重（モーメント荷重）が加わった際に、ブロック 2 を介して軌道レール 1 に偏荷重が加えられるようなことが防止され、ブロック 2 と軌道レール 1 との相対移動が高精度に安定して維持される。

【 0 0 5 3 】

また、カラー 4 1 の下面 4 2 とブロック 2 の上面 1 7 の凹部 1 8 との間に隙間 G が設けられているから、誤差をより吸収しやすい。

また、下面 4 2 の座面 4 2 a が、凹部 1 8 に対して面接触するように形成されているから、モーメント荷重により強くなり、剛性が向上する。

【 0 0 5 4 】

また、弾性体として皿パネ 3 2 を用いているので、ブロック 2 とアッパープレート 3 との間のスペースが小さい場合であっても、大きなパネ定数を確保することができる。よって、装置の剛性を確実に高めることができる。

【 0 0 5 5 】

また、複数の皿パネ 3 2 を積層しているため、剛性と誤差吸収のバランスを簡便に調整可能である。本実施形態では、皿パネ 3 2 を積層する構成によって、十分に剛性が確保されつつも、例えば高さ方向 H に 0 . 2 mm ~ 0 . 3 mm 程度の大きな誤差を吸収できる。

【 0 0 5 6 】

また、ブロック 2 の上面 1 7 上の同一箇所（同一のネジ穴 1 9 上）に積層される皿パネ 3 2 の数が、偶数個とされており、これら積層された皿パネ 3 2 のうち、最も上方に位置する皿パネ 3 2 の外周縁部がプレート本体 2 3 の下面 2 5 に当接され、最も下方に位置する皿パネ 3 2 の外周縁部がブロック 2 の上面 1 7 に当接されて、下面 2 5 及び上面 1 7 と皿パネ 3 2 との当接範囲が広く確保されている。従って、皿パネ 3 2 が、アッパープレート 3 とブロック 2 との間で力を受けやすく、前述した効果がより確実に得られやすい。

【 0 0 5 7 】

また本実施形態のように、軌道レール 1 とブロック 2 とが、ボール 1 5 を介して相対移動する構成においては、従来では、ボール 1 5、転動体転走面 7 及び負荷転動体転走面 1 3（負荷転動体転走路 1 4）等の損傷を防止するため、取り付け誤差を多くても数十 μ m 程度になるべく小さく抑える必要があり、よって軌道レール 1 のブロック 2 とは反対側を向く設置面（下面 5）を仕上げ加工する必要があった。一方、本実施形態の直動ガイド 4 0 によれば、前述のように誤差を十分に吸収できるので、軌道レール 1 の設置面を仕上げ加工する必要がない。よって、軌道レール 1 の製造が簡便であるとともに、費用削減の効果が得られる。

また同様に、ブロック 2 の上面 1 7、アッパープレート 3 の下面 2 5 及び上面 2 6 についても仕上げ加工を省略可能である。

【 0 0 5 8 】

また、前述のように大きな誤差を吸収できることから、直動ガイド 4 0 を使用するユーザーが、設置の際、アッパープレート 3 の上面 2 6 に前記目的部材（テーブル等の対象物

10

20

30

40

50

)を特別な調整なく簡便に装着できる。

【0059】

また、アッパープレート3には、ブロック2の側面21部分を覆うように側面部24が形成され、側面21部分と側面部24との間には、ブロック2とアッパープレート3との相対的な所定範囲の揺動を許容する隙間Cが形成されているので、下記の効果を奏する。

【0060】

すなわち、ブロック2とアッパープレート3との相対的な揺動(特にローリング方向やヨーイング方向の揺動)が所定範囲内である場合には、この揺動が隙間Cに吸収され、許容される。一方、前記揺動が所定範囲を超える場合には、ブロック2の側面21部分にアッパープレート3の側面部24が当接して、それ以上の揺動を規制するようになっている。これにより、ローリング方向及びヨーイング方向の大きな荷重については、カラー41及び弾性部以外に、剛性の高いブロック2とアッパープレート3との当接により負荷することができる。従って、装置の剛性が向上するとともに、その性能が高精度に安定して維持される。

10

【0061】

また、複数のボルト36が、ブロック2とアッパープレート3の最大距離を規定しているので、皿バネ32に確実に予圧を付与することができるとともに、アッパープレート3に対してブロック2に向けて所定以上の外力が加えられた際に、該皿バネ32を弾性変形させることで、誤差を吸収できる。よって、この直動ガイド40は、動作時のがたつきが抑制されつつ、誤差が精度よく吸収されて、動作が安定する。

20

【0062】

また、ボルト36の締め込み量を規制するカラー45が設けられているので、ボルト36を締め込む際、ブロック2の上面17とアッパープレート3の下面25との距離が所定範囲となるように容易に調整できる。

【0063】

ここで、図4を参照して、直動ガイド40のカラー41の変形例について説明する。

図4に示される例では、アッパープレート3のプレート本体23には、下面25から下側へ向けて突出する突起39が形成されている。また、ブロック2の上面17における幅方向Wの中央部は、前述した凹部18を有さない平面となっている。

【0064】

また、ブロック2とアッパープレート3の間には、ブロック2とアッパープレート3との相対姿勢を変更可能に支持するようにこれらを離間させるとともに、これらブロック2及びアッパープレート3とは別体とされた円板状のカラー41が配設されている。そして、カラー41の高さ方向Hを向く両面のうち、下面(一方を向く面)42が、半球状(突出形状)とされているとともにブロック2の上面17に接して(当接可能とされて)いる。尚、ここで言う前記半球状とは、球面を2等分した半球面の形状のみを意味するものではなく、例えば、球面の一部を切り取ったように形成される曲率の小さな凸曲面状や、緩やかな勾配を有する膨出面状をも含む概念である。図示の例では、半球状の下面42は、下面視円形状をなし、球面の一部を切り欠いたように形成された曲率の小さな凸曲面である。

30

40

【0065】

また、カラー41の高さ方向Hを向く両面のうち、上面(他方を向く面)43は、円環状の平面となっているとともに、プレート本体23の下面25に当接している。カラー41の上面43の水平面方向の中央には、円穴44が形成されており、円穴44には、突起39が嵌合されている。

【0066】

この変形例によれば、カラー41の半球状の下面42がブロック2の上面17上を転がるように作用して、アッパープレート3はブロック2に対して揺動可能とされている。よって、前述同様の作用効果が得られる。

また、無限循環路の負荷転動体転走面13が形成されるブロック2には、焼き入れ処理

50

が施されていることから、このようにカラー 4 1 の下面 4 2 が半球状とされて点接触するようにブロック 2 の上面 1 7 に接する場合であっても、該上面 1 7 が負荷により変形しにくくなっている。従って、前述の揺動による効果が長期に亘り安定して得られる。

【 0 0 6 7 】

(第 2 実施形態)

次に、本発明に係る運動装置の第 2 実施形態である直動ガイド 5 0 について、図 5 及び図 6 を参照して説明する。尚、前述の実施形態と同一部材には同一の符号を付し、その説明を省略する。

【 0 0 6 8 】

本実施形態の直動ガイド 5 0 は、主に下記の点で、前述した直動ガイド 4 0 とは異なっている。

【 0 0 6 9 】

ブロック 2 の幅方向 W を向く側面 2 1 には、該側面 2 1 に開口するとともにネジ穴 1 9 に連通する止めネジ穴 2 2 が複数形成されている。止めネジ穴 2 2 には、不図示のイモネジが配設され、収容される。前記イモネジは、その先端がボルト 3 6 の首部に当接することにより、該ボルト 3 6 の緩みを防止している。

ブロック 2 の側面 2 1 の上端部、及び、この上端部に開口する止めネジ穴 2 2 は、アッパープレート 3 の側面部 2 4 に覆われている。

【 0 0 7 0 】

また、アッパープレート 3 の貫通孔 2 7 には、カラー 4 5 は設けられておらず、ボルト 3 6 は、ブロック 2 の上面 1 7 とアッパープレート 3 の下面 2 5 との距離が所定範囲となるように締め込まれた後、前記イモネジの作用により固定される。

【 0 0 7 1 】

また、プレート本体 2 3 には、高さ方向 H に延びるとともに上面 2 6 及び下面 2 5 に開口するピン挿通孔 2 8 が、該プレート本体 2 3 の水平面方向の中央に形成されている。詳しくは、ピン挿通孔 2 8 は、ブロック 2 の上面 1 7 における幅方向 W 及び長さ方向 L の中央部に対応する位置に形成されている。

【 0 0 7 2 】

ピン挿通孔 2 8 には、所定の剛性を有するとともに弾性変形可能な円柱状のピン 3 0 が嵌合されている。ピン 3 0 の下端部は、プレート本体 2 3 の下面 2 5 から突出している。

【 0 0 7 3 】

そして、本実施形態では、ブロック 2 とアッパープレート 3 との間には、前述したカラー 4 1 の代わりに、ブロック 2 とアッパープレート 3 とが対向する高さ方向 H のうち一方（本実施形態では下方）に向けて突出する形状を有するカラー（支承部）3 1 が設けられている。具体的に、カラー 3 1 において、高さ方向 H のうち一方を向く面（下面 3 5 ）が、突出形状をなすとともにブロック 2 に当接可能とされている。カラー 3 1 は、前述のカラー 4 1 同様に、ブロック 2 とアッパープレート 3 との相対姿勢を変更可能に支持するように、これらを離間させている。

【 0 0 7 4 】

カラー 3 1 は、円板状をなしており、その外径が凹部 1 8 の幅よりも僅かに小さく設定されている。カラー 3 1 は、ピン挿通孔 2 8 と同軸に、アッパープレート 3 の下面 2 5 における水平面方向の中央に配置されている。カラー 3 1 の外周面における下端部は、凹部 1 8 の壁部 3 8 に接近して配置されている。

【 0 0 7 5 】

本実施形態では、カラー 3 1 の高さ方向 H を向く両面のうち、下面 3 5 が、半球状とされているとともにブロック 2 の上面 1 7 に接している。図示の例では、半球状の下面 3 5 は、球面の一部を切り欠いたように形成された曲率の小さな円形状の凸曲面である。

また、カラー 3 1 の高さ方向 H を向く両面のうち、上面 3 4 は、円環状の平面となっており、プレート本体 2 3 の下面 2 5 に当接している。

【 0 0 7 6 】

10

20

30

40

50

また、カラー 31 の水平面方向の中央には、その中心軸が高さ方向 H に延びるとともに上面 34 に開口するピン取付穴 33 が形成されている。ピン取付穴 33 には、前記ピン 30 が嵌合されており、このピン 30 を介して、カラー 31 がアッププレート 3 に一体とされている。

【0077】

本実施形態の直動ガイド 50 においても、前述した直動ガイド 40 と同様の作用効果を奏する。

【0078】

また、カラー 31 が、ピン 30 を介してアッププレート 3 に一体とされているので、ブロック 2 とアッププレート 3 との間における該カラー 31 の位置が水平面方向の中央に精度よく決まる。よって、前述の効果が精度よく得られる。

【0079】

また、カラー 31、弾性体（皿バネ 32）、及び、ピン 30 によりアライメント機構を廉価かつ簡単に作製できる。

尚、特に図示しないが、カラー 31 のピン取付穴 33 は、該カラー 31 を高さ方向 H に貫通して形成されていてもよい。この場合、カラー 31 の下面 35 のうちピン取付穴 33 の下端開口縁と、ブロック 2 の上面 17 とは、円環状に線接触するように当接することになり、ブロック 2 から受ける負荷がカラー 31 の周方向に分散されやすくなり、該カラー 31 の変形や破損が防止される。

【0080】

（第 3 実施形態）

次に、本発明に係る運動装置の第 3 実施形態である直動ガイド 60 について、図 7 及び図 8 を参照して説明する。尚、前述の実施形態と同一部材には同一の符号を付し、その説明を省略する。

【0081】

本実施形態の直動ガイド 60 は、主に下記の点で、前述した直動ガイド 40、50 とは異なっている。

【0082】

この直動ガイド 60 は、前述の実施形態で説明した支承部であるカラー 41、31 及びボルト 36 のカラー 45 を有していない。

【0083】

本実施形態の直動ガイド 60 においても、前述した直動ガイド 40、50 と同様の作用効果を奏する。

また、この直動ガイド 60 によれば、ネジ穴 19 に対するボルト 36 のねじ込み量の調整範囲を大きくとることができるとともに、アッププレート 3 とブロック 2 との相対姿勢の変更範囲を大きくとれることから、前述の取り付け誤差をより確実に吸収できる。また、動作時においても、アッププレート 3 が、支承部に規制されることなくブロック 2 に対して大きく移動できるから、動作時の誤差についても確実に吸収することができる。

【0084】

（第 4 実施形態）

次に、本発明に係る運動装置の第 4 実施形態である直動ガイド 80 について、図 9 を参照して説明する。尚、前述の実施形態と同一部材には同一の符号を付し、その説明を省略する。

【0085】

本実施形態の直動ガイド 80 は、主に下記の点で、前述した直動ガイド 40、50、60 とは異なっている。

【0086】

この直動ガイド 80 では、前述の実施形態で説明した皿バネ 32 が、ボルト 36 ではなく、ピン（支承部）81 に貫かれている。

ピン 81 には、S45C などの焼き入れした材料が用いられる。アッププレート 3 の

10

20

30

40

50

プレート本体 23 には、下面 25 から上側へ向うピン穴 83 が形成され、このピン穴 83 にピン 81 が嵌合配置される。そして、ピン 81 の下面 82 は、半球形に形成されると共に、プレート本体 23 よりも下側に突出する。

一方、ピン 81 の下面 82 に当接するブロック 2 の上面 17 の凹部 18 には、半球形の穴部 84 が形成される。つまり、ピン 81 は、ブロック 2 の上面 17 に対して球面軸受（下面 82、穴部 84）により支持される。

これにより、直動ガイド 80 は、アッパープレート 3 に重量物が連結されることによりブロック 2 に高荷重が加わったとしても、ブロック 2 とアッパープレート 3 の相対姿勢を円滑に変更可能である。

【0087】

また、直動ガイド 80 は、アッパープレート 3 の側面部 24 を有していない。4本のボルト 36 により、水平方向荷重、ヨーイング方向のモーメント荷重を支持可能であれば、アッパープレート 3 の側面部 24 を省くことができる。

【0088】

ここで、図 10 を参照して、直動ガイド 80 の支承部の変形例について説明する。

図 10 に示される例では、支承部として六角穴付きボルト 85 が用いられている。つまり、六角穴付きボルト 85 のボタン形のヘッド部分が支承部となる。そして、六角穴付きボルト 85 を用いることにより、コスト低減を図ることが可能となる。なお、この場合には、上面 17 の凹部 18 は、平坦であってよい。

また、本実施形態では、支承部として六角穴付きボルト 85 を用いているが、これと同等の機能を発揮する他の部材に変更してもよい。

【0089】

本実施形態の直動ガイド 80 においても、前述した直動ガイド 40、50、60 と同様の作用効果を奏する。

また、この直動ガイド 80 によれば、アッパープレート 3 に重量物が連結されることによりブロック 2 に高荷重が加わったとしても、ブロック 2 とアッパープレート 3 の相対姿勢を円滑に変更可能である。また、アッパープレート 3 の側面部 24 を省いたり、支承部として六角穴付きボルト 85 が用いたりすることにより、性能を維持しつつ、コスト低減を図ることができる。

【0090】

（第 5 実施形態）

次に、本発明に係る運動装置の第 5 実施形態である直動ガイド 90 について、図 11 を参照して説明する。尚、前述の実施形態と同一部材には同一の符号を付し、その説明を省略する。

【0091】

本実施形態の直動ガイド 90 は、主に下記の点で、前述した直動ガイド 40、50、60、80 とは異なっている。

【0092】

この直動ガイド 90 は、壁面設置される。

すなわち、軌道レール 1、ブロック 2 及びアッパープレート 3 が互いに重なり合う高さ方向が、水平面方向 W（図 11 における左右方向）となる。

また、軌道レール 1、ブロック 2 及びアッパープレート 3 の幅方向が、鉛直方向 H（図 11 における上下方向）となる。

軌道レール 1 が延在する方向は、長さ方向 L のままである。

【0093】

そして、直動ガイド 90 では、アッパープレート 3 は、壁面配置した際の垂直荷重をブロック 2 で支持するために、ブロック本体 9 の上側の側面 21 に当接する垂直荷重支持部 91 を有している。

垂直荷重支持部 91 は、上面部 92 と、上面部 92 の下面に配置された六角穴付きボルト 93 とから構成される。

10

20

30

40

50

上面部 9 2 は、アッパープレート 3 の上側端から、ブロック本体 9 の上側の側面 2 1 に対向するように形成されている。上面部 9 2 とブロック本体 9 の側面 2 1 との間には、隙間が形成される。そして、上面部 9 2 の下面に取り付けられた六角穴付きボルト 9 3 のボタン形のヘッド部分がブロック本体 9 の上側の側面 2 1 に当接する。

このように、直動ガイド 9 0 では、垂直荷重支持部 9 1 を設けることにより、アッパープレート 3 の自重及び及びアッパープレート 3 に加わる負荷の鉛直方向成分がブロック本体 9 により直接支持される。これにより、直動ガイド 9 0 を壁面設置したとしても、ブロック 2 とアッパープレート 3 の相対姿勢を変更可能にすることができる。

【 0 0 9 4 】

本実施形態の直動ガイド 9 0 においても、前述した直動ガイド 4 0、5 0、6 0、8 0 と同様の作用効果を奏する。

特に、この直動ガイド 9 0 によれば、垂直荷重支持部 9 1 として、上面部 9 2 と六角穴付きボルト 9 3 と用いたので、コスト上昇を招くことなく、直動ガイド 9 0 の壁面設置を実現できる。

【 0 0 9 5 】

なお、直動ガイド 9 0 を設置する壁面は、垂直面に限定されることはなく、傾斜した面であればよい。

また、垂直荷重支持部 9 1 は、六角穴付きボルト 9 3 を設ける場合に限らない。上面部 9 2 の下面に突起部を一体的に形成して、この突起部をブロック本体 9 の側面 2 1 に当接させてもよい。また、上面部 9 2 の形状は、平板形に限らず、フック形状等であってもよい。

【 0 0 9 6 】

本発明は、第 1 から第 5 実施形態に限定されるものではなく、本発明の趣旨を逸脱しない範囲において種々の変更を加えることが可能である。

【 0 0 9 7 】

例えば、前述の実施形態では、ブロック 2 の上面 1 7 の四隅にネジ穴 1 9 が計 4 つ穿設されているとともに、これらネジ穴 1 9 の位置に対応してボルト 3 6 及び皿パネ 3 2 がそれぞれ設けられているとしたが、これらの数や位置は限定されない。すなわち、皿パネ 3 2 及びボルト 3 6 は、上面 1 7 における複数個所に設けられていればよく、また上面 1 7 の四隅に配置されていなくても構わない。

また、これら皿パネ 3 2 とボルト 3 6 とは、互いに同一箇所に配置されていなくても構わない。ただし、皿パネ 3 2 とボルト 3 6 とが同一箇所に配置され、皿パネ 3 2 がボルト 3 6 に貫かれていることにより、前述の実施形態で説明した効果が得られることから好ましい。

また、前述した実施形態のように、皿パネ 3 2 及びボルト 3 6 がカラー 3 1、4 1 の周辺を囲むように設けられることにより、取り付け誤差の調整が簡単となるとともに、あらゆる方向のモーメント荷重を負荷しやすくなることから、好ましい。

また、アッパープレート 3 の取付穴 2 9 の数も、前述した実施形態の 4 つに限定されない。

【 0 0 9 8 】

また、前述の実施形態では、皿パネ 3 2 が、アッパープレート 3 とブロック 2 とを連結するボルト 3 6 に貫かれて配設されているとしたが、ボルト 3 6 以外の軸部材に貫かれていても構わない。

つまり、アッパープレート 3 とブロック 2 とが、ボルト 3 6 以外の軸部材（連結部）によって互いに連結されていてもよい。具体的に、例えば図 6 において、ボルト 3 6 の代わりに、周面にネジ加工が施されていない首部と該首部より大径の頭部とを有する軸部材を用いてもよい。そして、軸部材 3 6 の首部（小径部分）をブロック 2 におけるネジ穴 1 9 に代わる穴に挿入した状態で、ネジ穴 2 2 に代わるピン穴に打込みピンを嵌合するとともに、該打込みピンの先端を前記首部に当接させる（食い込ませる）ことにより、軸部材 3 6 の軸方向への移動を規制するようにしても構わない。

10

20

30

40

50

【0099】

また、前述の実施形態では、弾性体として皿バネ32を用いたが、これに限定されるものではない。すなわち、弾性体は、ブロック2とアッププレート3の間に配置されて、ブロック2とアッププレート3を離間させるものであればよく、例えば皿バネ32以外の、弾性を有する板バネ等の金属材料やゴム等の高分子材料であっても構わない。ただし、弾性体として皿バネ32を用いることにより、前述の実施形態で説明した効果が得られることから好ましい。

【0100】

また、カラー31、41、81が、ブロック2とアッププレート3との間において水平面方向の中央に位置していることとしたが、これに限定されるものではなく、例えば水平面方向の中央から偏倚した位置に配置されていてもよい。

10

【0101】

また、負荷転動体転走路14は、ブロック2内の無限循環路の一部を形成していることとして説明したが、これに限定されるものではない。すなわち、負荷転動体転走路14は、例えばボール15の循環しない所謂有限形式の循環路の一部であっても構わない。

また、転動体としてボール15を用いて説明したが、これに限定されるものではなく、それ以外の例えば略円柱状のローラ、コロ等の転動体であってもよい。

【0102】

また、前述の実施形態では、運動装置として直動ガイド40、50、60、80、90を例にあげて説明したが、それ以外のボールスプライン、ボールねじ等の運動装置であっても構わない。また、本発明の運動装置は、転動体を含まない単なるスライダ機構からなる案内装置をも含んでいる。

20

【0103】

その他、本発明の前述の実施形態及び変形例で説明した構成要素を、適宜組み合わせても構わない。また、本発明の趣旨を逸脱しない範囲において、前述の構成要素を周知の構成要素に置き換えることも可能である。

【実施例1】

【0104】

以下、本発明を実施例により具体的に説明する。ただし本発明はこの実施例に限定されるものではない。

30

【0105】

[MA(ピッチング)方向転がり抵抗確認試験]

[実施例1]

本発明の実施例1として、前述の第1実施形態で説明した直動ガイド40を用意した。そして、図12に示すように、直動ガイド40の軌道レール1上に、長さ方向Lに間隔をあけてブロック2を一对配置した。尚、これらブロック2同士のピッチPは、350mmとした。また、アッププレート3上に、運動させる目的部材であるテーブルTを固定した。

【0106】

図13に示されるように、アッププレート3とテーブルTとの間に、シムSを挿入した。詳しくは、直動ガイド40にピッチング方向のモーメント荷重が加わりやすくなるように、シムSを配設した。

40

尚、図15に示すように、シムSの厚さについては、テーブルTの全長400mmに対して、0.0mm(取付誤差:0.0/400、すなわちシムS無し)のものから、1.0mm(取付誤差:1.0/400)のものまでを段階的に用意した。

【0107】

そして、図12に示されるロードセルLCを用いて、測定速度:5mm/s、ストローク:150mmの条件で、転がり抵抗を測定した。

結果を、図15のグラフに示す。尚、グラフの縦軸は、シムS無しの場合の転がり抵抗を基準($\times 1$)として、該基準に対するシムS有りの場合の転がり抵抗の増加倍率を示し

50

ている。

【0108】

[比較例1]

一方、比較例1として、カラー41、45、皿パネ32及びアッププレート3を有さない従来の直動ガイドを用意した。そして、ブロック2上にテーブルTを固定し、シムSを、ブロック2とテーブルTとの間に配設した。それ以外は、実施例1と同じ条件として、転がり抵抗を測定した。結果を、図15のグラフに示す。

【0109】

[MC(ローリング)方向転がり抵抗確認試験]

[実施例2]

また、本発明の実施例2として、図14に示されるように、直動ガイド40にローリング方向のモーメント荷重が加わりやすくなるように、シムSを配設した。

尚、図16に示すように、シムSの厚さについては、直動ガイド40の幅50mmに対して、0.0mm(取付誤差:0.0/50、すなわちシムS無し)のものから、1.0mm(取付誤差:1.0/50)のものまでを段階的に用意した。それ以外は実施例1と同じ条件として、転がり抵抗を測定した。結果を、図16のグラフに示す。

【0110】

[比較例2]

一方、比較例2として、カラー41、45、皿パネ32及びアッププレート3を有さない従来の直動ガイドを用意した。そして、ブロック2上にテーブルTを固定し、シムSを、ブロック2とテーブルTとの間に配設した。それ以外は、実施例2と同じ条件として、転がり抵抗を測定した。結果を、図16のグラフに示す。

【0111】

[評価]

図15及び図16に示される通り、実施例1、2については、シムS厚さが1.0mmに及ぶ場合であっても、転がり抵抗増加倍率が($\times 10$)以下となり、十分に低く抑えられることがわかった。

この結果からわかるように、本実施例の直動ガイド40によれば、例えば軌道レール1を設置する場所に凹凸があったり、設置する装置の剛性が確保されていなかったり、設置場所の温度変化によって変位が生じたりすることによって、取り付けや動作に誤差が生じることがあっても、装置としての剛性が十分に確保されつつ、あらゆる方向のモーメント荷重を負荷することができ、誤差を十分に吸収してスムーズで安定した動作が確保され、装置寿命の延長が期待できる。つまり、取付面の誤差によって生じるモーメント荷重を緩和でき、かつ、モーメント荷重の負荷が作用した時に剛性を調整維持できる。

【0112】

[MA方向及びMC方向モーメント荷重負荷による耐久確認試験]

[実施例3]

本発明の実施例3として、軌道レール1上に一对のブロック2を間隔をあけて配置した直動ガイド40を用いて、実施例1、2で説明したMA方向のモーメント荷重及びMC方向のモーメント荷重をそれぞれ所定量負荷した状態で、この直動ガイド40を繰り返し往復移動させて、負荷転動体転走面13の状態(転動(走)面の荒れ)を確認した。結果を、図17に示す。

【0113】

[比較例3]

一方、比較例3として、カラー41、45、皿パネ32及びアッププレート3を有さない従来の直動ガイドを用意した。それ以外は、実施例3と同じ条件として、この直動ガイドを繰り返し往復移動させて、負荷転動体転走面の状態を確認した。結果を、図18に示す。

【0114】

[評価]

10

20

30

40

50

図 17 に示される実施例 3 では、往復移動の走行距離が 1000 km に達した時点において、負荷転動体転走面 13 の一部に多少の荒れは見受けられるものの、フレーキング等の損傷は見受けられなかった。

一方、図 18 に示される比較例 3 では、往復移動の走行距離が 109 km に達した時点において、負荷転動体転走面の多くに荒れが見受けられ、フレーキングも複数見受けられた。

【0115】

[M A 方向及び M C 方向モーメント荷重負荷による負荷分布シミュレーション]

[実施例 4]

本発明の実施例 4 として、軌道レール 1 上に一对のブロック 2 を間隔をあけて配置した直動ガイド 40 を用い、実施例 3 と同様の条件において、負荷転動体転走面 13 (負荷転動体転走路 14) に配列された各ボール 15 にかかる負荷分布シミュレーションを行った。結果を、図 19 (a) ~ (c) に示す。

尚、図 19 (b) (c) において、円弧状の矢印はモーメント荷重の向きを示しており、直線状の矢印のうち、太い矢印はテーブル T から直動ガイドに加えらる外力等の向きを示し、細い矢印はこれらモーメント荷重や外力等により各部材 (ボール 15 やカラー 41) に負荷される力の大きさを長さで示している。

【0116】

[比較例 4]

一方、比較例 4 として、カラー 41、45、皿バネ 32 及びアッパープレート 3 を有さない従来の直動ガイドを用意した。それ以外は、実施例 4 と同じ条件として、負荷分布シミュレーションを行った。結果を、図 20 (a) ~ (c) に示す。

尚、図 20 (b) (c) における矢印の意味は、前述した図 19 (b) (c) と同様である。

【0117】

[評価]

図 19 (a) ~ (c) に示されるように、実施例 4 においては、各ボール 15 にかかる荷重が小さく抑えられているとともに、全体に均一な荷重を負荷していることがわかる。また、モーメント荷重や外力等が大きくなった場合に、カラー 41 が負荷を受けることで、ボール 15 にかかる負荷を低減させている。

一方、図 20 (a) ~ (c) に示されるように、比較例 4 においては、ボール 15 がモーメント荷重や外力等をそのまま大きく受けているとともに、局所的な集中荷重が発生していることがわかる。

【符号の説明】

【0118】

1 ... 軌道レール (軌道体)、 2 ... ブロック (移動体)、 3 ... アッパープレート (取付体)、 40, 50, 60, 80, 90 ... 直動ガイド (運動装置)、 17 ... ブロックの上面 (載置面)、 24 ... 側面部、 31, 41, 81 ... ピン (支承部)、 32 ... 皿バネ (弾性体)、 36 ... ボルト (連結部)、 91 ... 垂直荷重支持部、 C ... 隙間

10

20

30

【 図 1 】

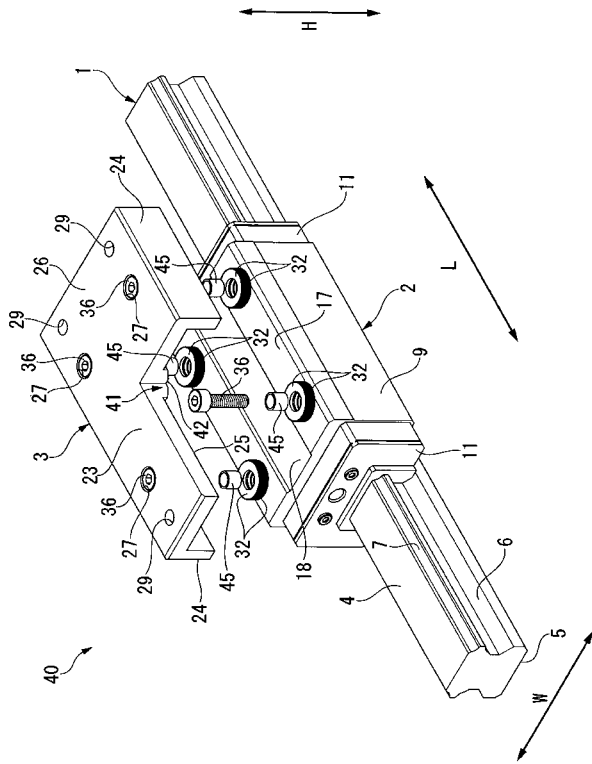

【 図 2 】

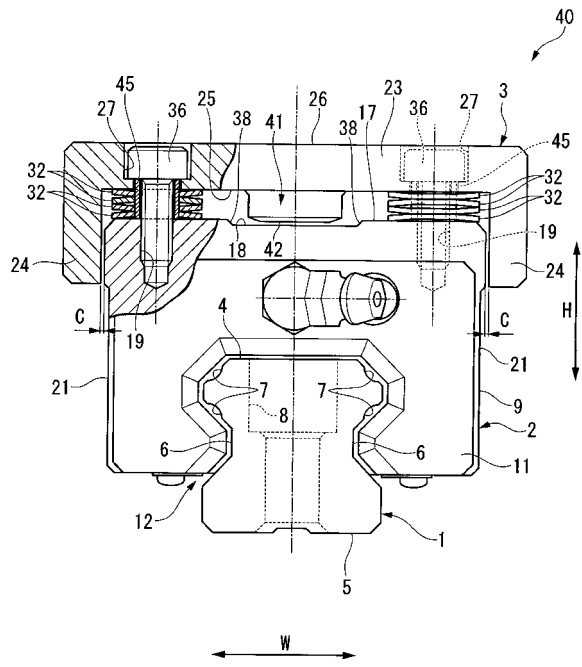

【 図 3 】

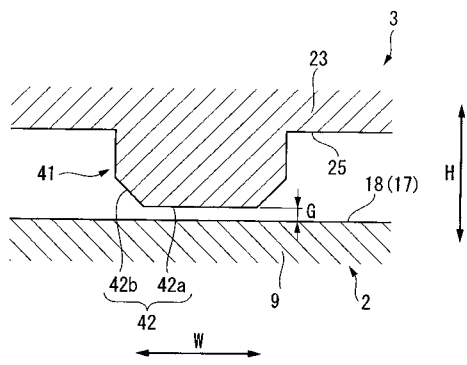

【 図 4 】

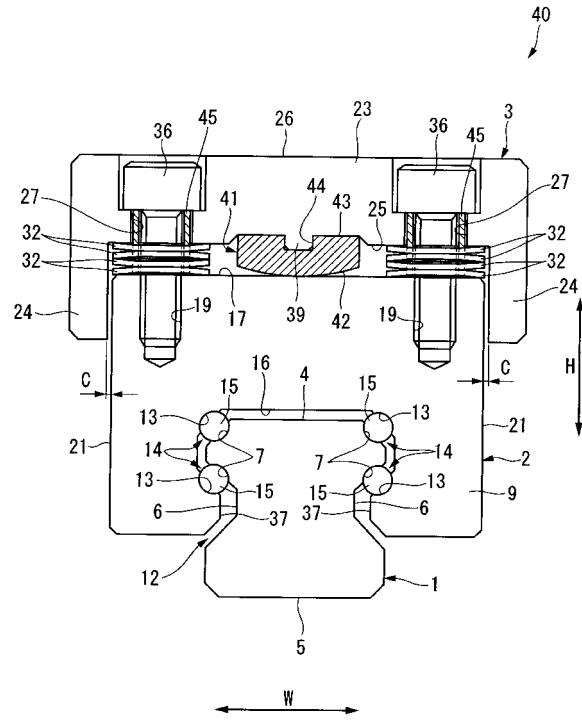

【図 5】

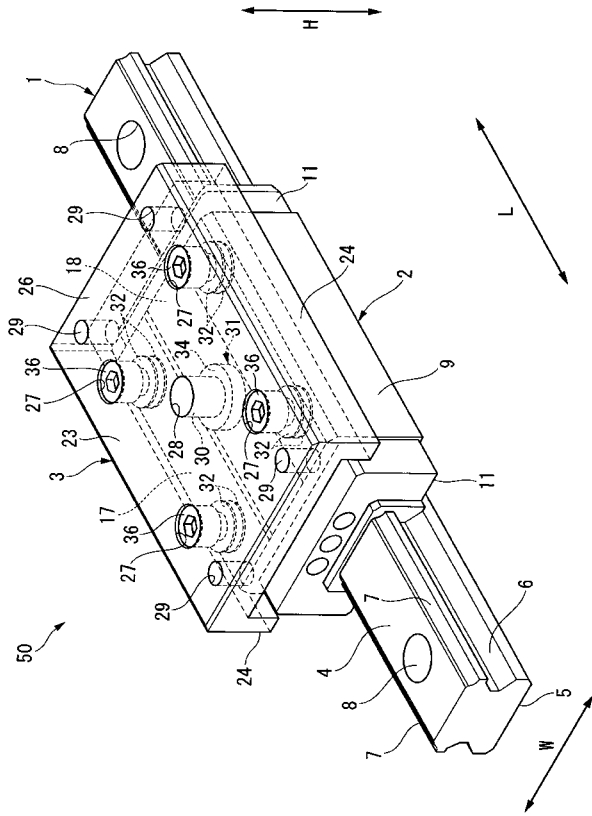

【図 6】

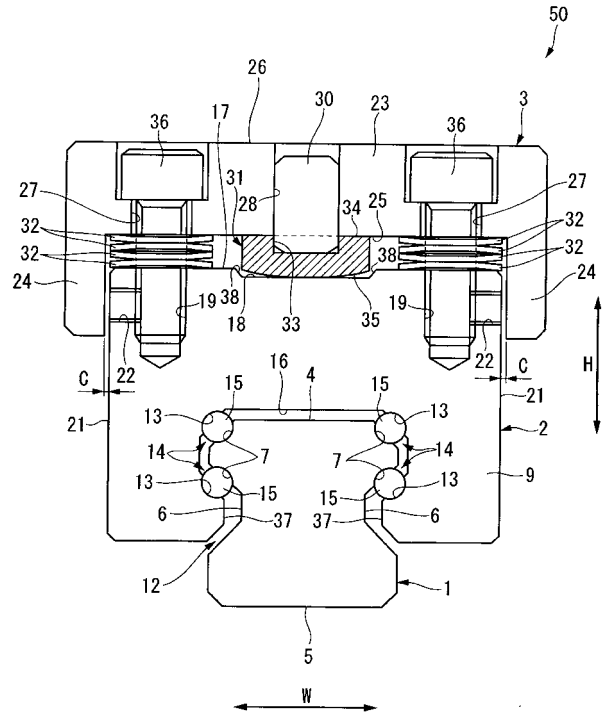

【図 7】

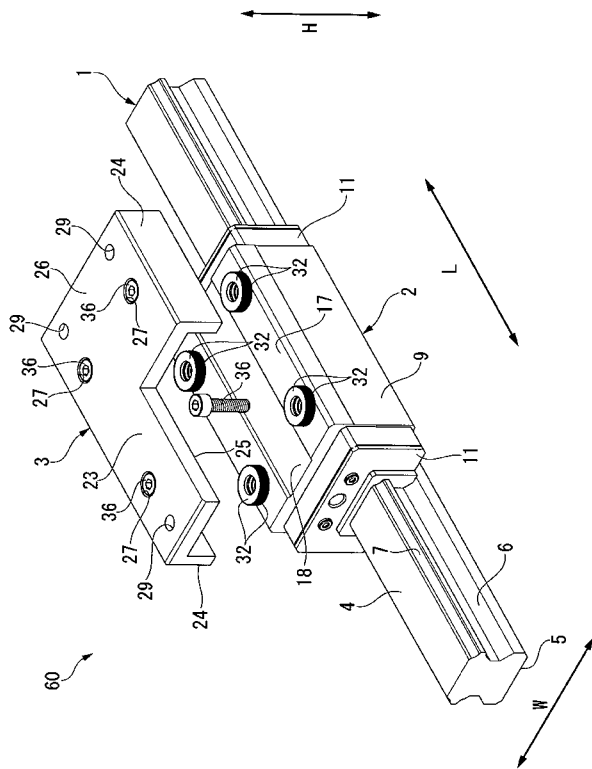

【図 8】

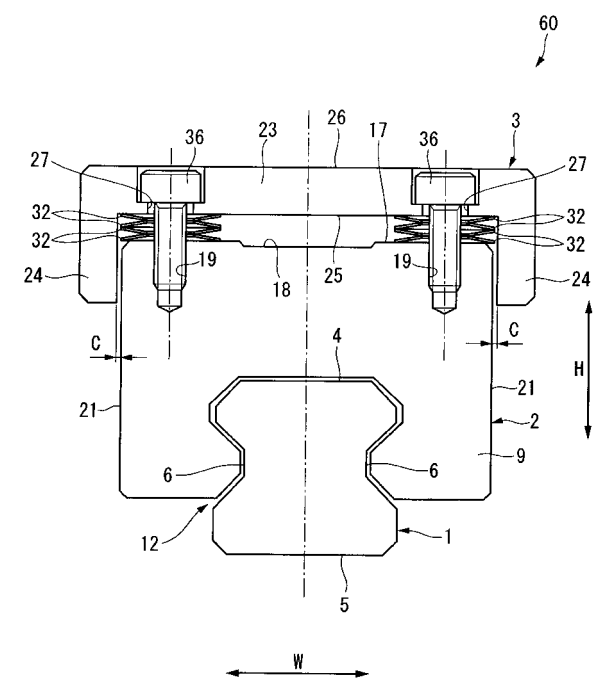

【 図 9 】

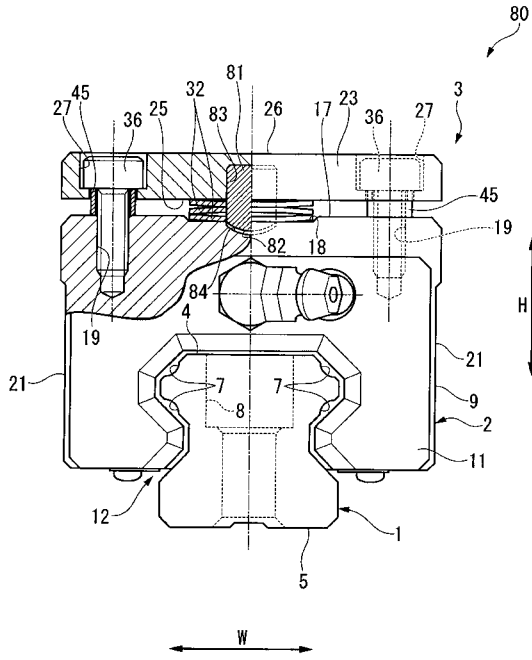

【 図 10 】

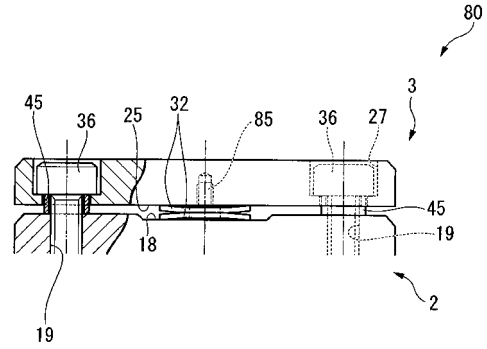

【 図 11 】

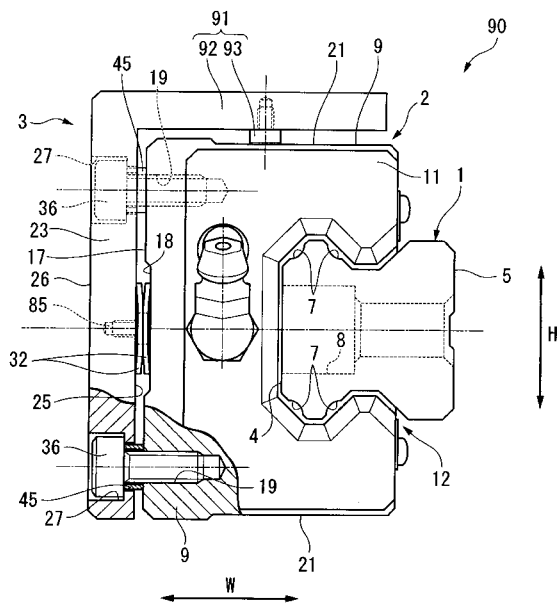

【 図 12 】

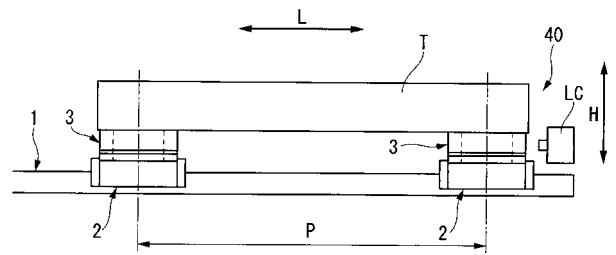

【 図 13 】

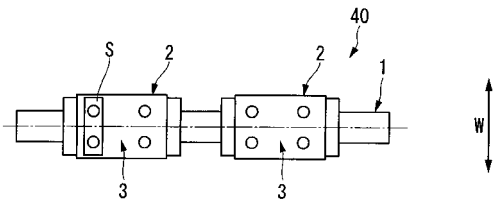

【 図 14 】

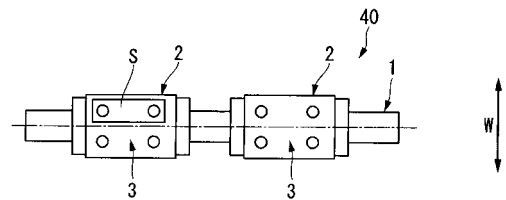

【図15】

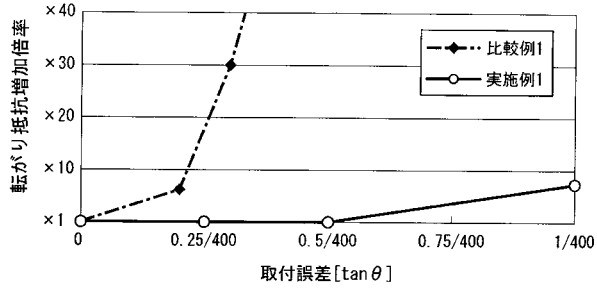

【図16】

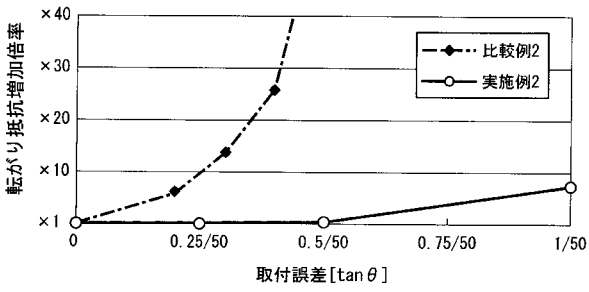

【図17】

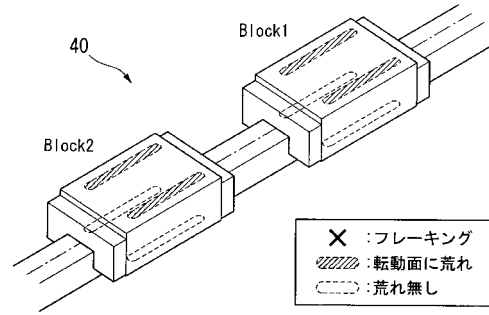

【図18】

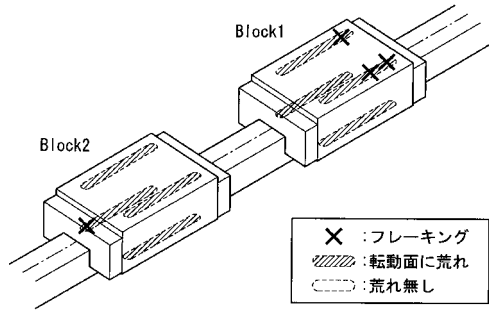

【図19】

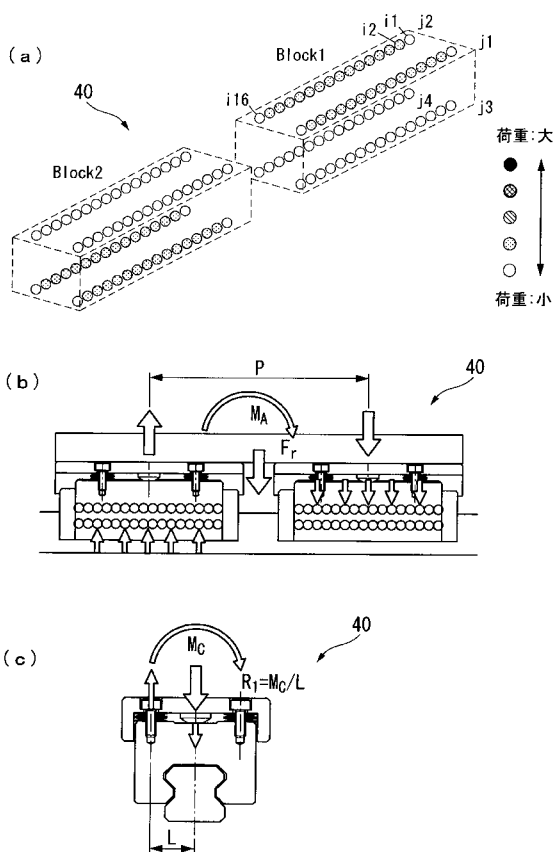

【図20】

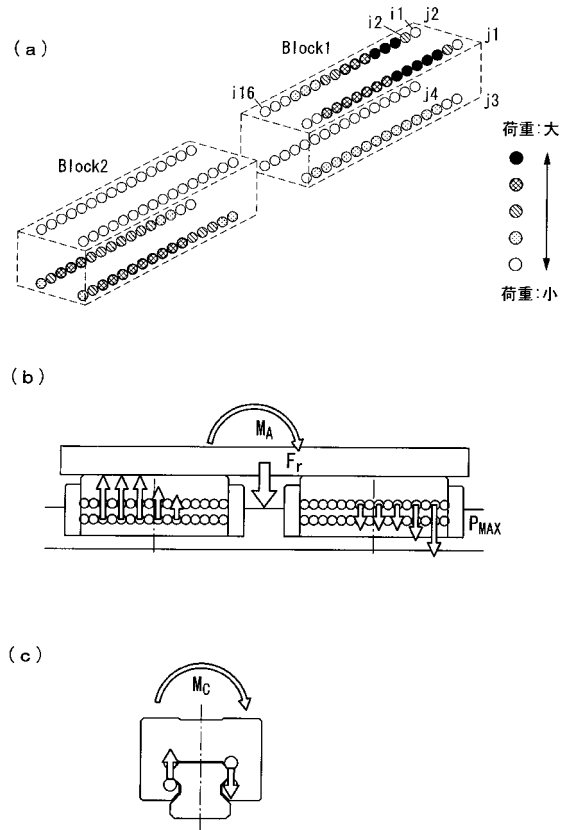

フロントページの続き

(72)発明者 近本 憲昭

東京都品川区西五反田3丁目1番6号 THK株式会社内

Fターム(参考) 3J104 AA03 AA23 AA36 AA65 AA69 AA74 BA21 BA25 BA80 DA12
DA20 EA02 EA07