

(19) 日本国特許庁(JP)

(12) 公開特許公報(A)

(11) 特許出願公開番号

特開2019-94792
(P2019-94792A)

(43) 公開日 令和1年6月20日(2019.6.20)

(51) Int.Cl.		F I	テーマコード (参考)			
F 0 1 K	25/10	(2006.01)	F 0 1 K	25/10	Z A B C	3 G 0 8 1
F 2 3 G	5/46	(2006.01)	F 2 3 G	5/46	A	3 K 0 6 5
F 2 2 B	1/16	(2006.01)	F 2 2 B	1/16	Z	3 K 0 7 0
F 2 3 J	15/06	(2006.01)	F 2 3 J	15/06		
F 0 1 K	27/02	(2006.01)	F 0 1 K	25/10	F	

審査請求 有 請求項の数 5 O L (全 12 頁) 最終頁に続く

(21) 出願番号 特願2017-222543 (P2017-222543)
 (22) 出願日 平成29年11月20日(2017.11.20)
 (11) 特許番号 特許第6522085号 (P6522085)
 (45) 特許公報発行日 令和1年5月29日(2019.5.29)

(71) 出願人 000133032
 株式会社タクマ
 兵庫県尼崎市金楽寺町二丁目2番33号
 (74) 代理人 100129540
 弁理士 谷田 龍一
 (74) 代理人 100082474
 弁理士 杉本 丈夫
 (72) 発明者 鮎川 大祐
 兵庫県尼崎市金楽寺町二丁目2番33号
 株式会社タクマ内
 (72) 発明者 叶 雅由
 兵庫県尼崎市金楽寺町二丁目2番33号
 株式会社タクマ内

最終頁に続く

(54) 【発明の名称】 燃焼排ガスからの熱回収発電設備及びその制御方法

(57) 【要約】 (修正有)

【課題】 減圧ボイラが最大使用圧力を超えることなく安定した状態で連続運転できる熱回収発電設備を提供する。

【解決手段】 燃焼排ガスGで熱媒水Hを加熱して蒸気を発生させる減圧ボイラ4と、蒸発部26が減圧蒸気室22を設置し、蒸発部26内を流れる低沸点の冷媒Rを減圧蒸気室22内の蒸気で加熱蒸発した蒸気でタービン28を回して発電するバイナリー発電装置8と、減圧ボイラ4の熱媒水Hの温度又は減圧蒸気室22の圧力をそれぞれ検出する温度検出器23又は圧力検出器24と、減圧ボイラ4の減圧蒸気室22に設置され、冷却媒体Wが流れる受熱部34と、受熱部34へ冷却媒体Wを供給する冷却媒体供給管35と、圧力検出器24からの検出信号により制御される制御弁37と、を備え、圧力検出器24からの検出信号に基づいて制御弁37を開放して受熱部34へ冷却媒体Wを供給し、減圧ボイラ4内の圧力を低下させる。

【選択図】 図2

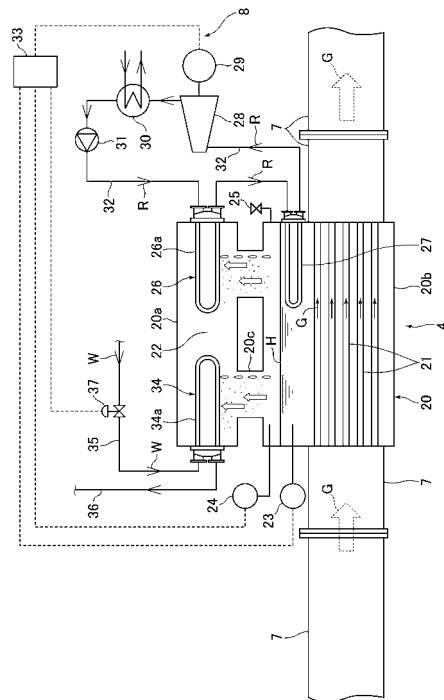

【特許請求の範囲】**【請求項 1】**

廃棄物を燃焼処理する燃焼炉から排出されて煙道内を流れる腐食成分を含む燃焼排ガスから熱回収して発電するようにした燃焼排ガスからの熱回収発電設備であって、燃焼排ガスを流す煙道に設置され、燃焼排ガスを通して燃焼排ガスから熱回収すると共に、熱媒水を加熱して蒸気を発生させる内部圧が大気圧以下に保持された減圧ボイラと、蒸発部が減圧ボイラの減圧蒸気室に設置され、蒸発部内を流れる低沸点の液状の冷媒を減圧蒸気室内の蒸気により加熱、蒸発させてその蒸気でタービンを回して発電するバイナリー発電装置と、減圧ボイラの熱媒水の温度又は減圧蒸気室の圧力をそれぞれ検出する温度検出器又は圧力検出器と、減圧ボイラの減圧蒸気室に設置され、冷却媒体が流れる受熱部と、受熱部へ冷却媒体を供給する冷却媒体供給管と、冷却媒体供給管に介設され、圧力検出器からの検出信号により制御される制御弁と、を備えており、前記温度検出器又は圧力検出器からの検出信号に基づいて減圧ボイラの熱媒水の温度又は減圧蒸気室の圧力が所定の温度又は圧力に保たれるようにバイナリー発電装置の低沸点の冷媒を循環させる冷媒循環ポンプを制御して発電量を制御すると共に、前記減圧ボイラ内の圧力が設定値を超えたときに、圧力検出器からの検出信号に基づいて制御弁を開放して受熱部へ冷却媒体を供給し、減圧ボイラ内の圧力を低下させる構成としたことを特徴とする燃焼排ガスからの熱回収発電設備。

10

【請求項 2】

減圧ボイラの熱媒水を、大気圧以下で沸点が燃焼排ガス中に含まれている SO_3 ガスの露点以上となる水溶液とし、また、冷却媒体を、常温の水としたことを特徴とする請求項 1 に記載の燃焼排ガスからの熱回収発電設備。

20

【請求項 3】

減圧ボイラの熱媒水中に過熱管を配設すると共に、当該過熱管と減圧蒸気室の蒸発部とを接続し、蒸発部で加熱された冷媒を過熱管に導き、ここで減圧ボイラの熱媒水により更に過熱するようにしたことを特徴とする請求項 1 又は請求項 2 に記載の燃焼排ガスからの熱回収発電設備。

【請求項 4】

請求項 1、請求項 2 又は請求項 3 の何れかに記載の燃焼排ガスからの熱回収発電設備の制御方法であって、圧力検出器により減圧ボイラ内の圧力を検出し、減圧ボイラ内の圧力が設定値を超えたときに、制御弁を開放して受熱部へ冷却媒体を供給し、減圧ボイラ内の圧力を低下させるようにしたことを特徴とする燃焼排ガスからの熱回収発電設備の制御方法。

30

【請求項 5】

減圧ボイラ内の圧力が設定圧力以下になれば、制御弁を徐々に閉めて行くようにしたことを特徴とする請求項 4 に記載の燃焼排ガスからの熱回収発電設備の制御方法。

【発明の詳細な説明】**【技術分野】****【0001】**

本発明は、硫黄成分を含む下水汚泥や都市ごみ等の廃棄物を燃焼炉（例えば、焼却炉）で燃焼させ、発生した燃焼排ガスから減圧ボイラで熱回収し、この熱回収した熱をバイナリー発電装置で使用して発電するようにした燃焼排ガスからの熱回収発電設備及びその制御方法に関するものであり、特に、硫酸化物（ SO_x ）等の腐食性ガスを含む燃焼排ガスから熱回収して発電するのに適している。

40

【背景技術】**【0002】**

一般に、下水汚泥や都市ごみ等の廃棄物を燃焼処理する燃焼設備においては、焼却炉等の燃焼炉で廃棄物を燃焼し、発生した燃焼排ガスからボイラで熱回収し、ボイラから発生する蒸気を用いて蒸気タービン及び発電機で発電するようにしている。

【0003】

50

しかし、前記燃焼設備においては、ボイラにより水を大気圧以上で蒸発させているため、ボイラ及び蒸気タービンを設置するには、設置者にボイラ・タービン主任技術者が必要となり、運転者に資格が必要になるうえ、設備も発電量からすると、大掛かりな設備となる。

【0004】

また、前記燃焼設備においては、燃焼排ガスが硫黄酸化物(SO_x)を含んでいるため、 SO_3 の結露(SO_3 の濃度にもよるが、露点は130程度)による硫酸腐食対策が必要である。

【0005】

一方、本件出願人は、ボイラ・タービン主任技術者等の資格が不要になると共に、腐食性の燃焼排ガスから熱回収しても腐食を引き起こさないようにした燃焼排ガスからの熱回収発電設備を開発した(特許文献1参照)。

10

【0006】

即ち、前記燃焼排ガスからの熱回収発電設備は、図示していないが、燃焼炉内で発生した燃焼排ガスを流す煙道に設置され、燃焼排ガスを通して燃焼排ガスから熱回収すると共に、熱媒水を加熱して蒸気を発生させる内部圧が大気圧以下に保持された減圧ボイラと、低沸点の液状の冷媒を加熱、蒸発させてその蒸気でタービンを回して発電するバイナリー発電装置とを備えており、前記減圧ボイラの熱媒水を、大気圧以下で沸点が燃焼排ガスに含まれている SO_3 ガスの露点以上となる水溶液(臭化リチウム水溶液)とし、また、前記バイナリー発電装置の蒸発部を減圧ボイラの減圧蒸気室に設置し、減圧蒸気室内の蒸気でバイナリー発電装置の蒸発部内の冷媒を気化させるようにしたものである。

20

【0007】

前記燃焼排ガスからの熱回収発電設備は、内部圧が大気圧以下に保持されて内部の熱媒水が大気圧以下で蒸発する減圧ボイラにより熱回収し、減圧ボイラの沸点が SO_3 ガスの露点以上となる熱媒水を用いて燃焼排ガスから熱回収するようにしているため、ボイラ・タービン主任技術者等の資格が不要になると共に、減圧ボイラの熱吸収部での硫酸腐食を防止できる等の利点を有する。

【0008】

尚、ボイラ・タービン主任技術者等の資格が不要になる減圧ボイラとしては、上述した減圧ボイラの他に特開57-33701号公報(特許文献2参照)に記載された低圧ボイラが知られている。

30

【0009】

前記低圧ボイラは、熱媒水に臭化リチウム水溶液を使用し、大気圧以下の運転圧力で沸点が SO_3 の結露温度(130)以上となるようにしている。また、低圧ボイラ内に予熱器及びこれに接続された熱交換器を設け、予熱器内及び熱交換器内を流れる作動流体(冷媒)を予熱、沸騰させるランキンサイクルを採用している。

【0010】

しかし、前記低圧ボイラは、上述した燃焼排ガスからの熱回収発電設備のように下水汚泥等の廃棄物の燃焼により発生した燃焼排ガスから熱回収発電するものではなく、バーナによる燃焼排ガスからの熱回収発電であり、燃焼排ガスの量や温度が変動した場合の減圧ボイラ内の圧力維持、温度維持については全く記載されていない。

40

【0011】

また、低温の熱源から熱を回収して発電を行うバイナリー発電装置としては、特開2013-181398号公報(特許文献3参照)に記載されたバイナリー発電装置が知られている。

【0012】

前記バイナリー発電装置は、温水を熱源とし、蒸発器から排出される温水の温度を所定の温度に調整した上で発電量を最大にするようにしたものである。

【0013】

しかし、前記バイナリー発電装置は、このバイナリー発電装置を上述した燃焼排ガスか

50

らの熱回収発電設備に用いると、燃焼排ガスの量や温度が急激に変化した場合に、冷媒の循環量の制御だけでは減圧ボイラの圧力、温度を許容範囲内に収めることができない。

【0014】

一方、上述した燃焼排ガスからの熱回収発電設備においては、燃焼炉に投入する廃棄物の量やカロリーの変化により燃焼排ガスの量や温度が変動した場合、第1の吸熱側である減圧ボイラの圧力と温度が変動し、この変動を第2の吸熱側であるバイナリー発電装置が吸収する方向に作動するようになっている。

【0015】

しかしながら、前記燃焼排ガスからの熱回収発電設備は、バイナリー発電装置の応答が敏速でないので、燃焼排ガスの変動が大きい場合やバイナリー発電装置の発電機が定格点（定格出力）に達した場合、対応できないという問題があった。

10

【0016】

例えば、燃焼排ガスの量と温度が急激に増える方に変動した場合、減圧ボイラの内部圧力が上がり、熱媒水の温度と蒸発水の温度が上がる。このとき、バイナリー発電装置側で冷媒の循環量を上げて吸熱量を増やすようにしている。

【0017】

ところが、バイナリー発電装置の応答が遅いので、減圧ボイラの内部圧力が上がり、最後は最大使用圧力（大気圧よりもやや小さい圧力）に設定された安全装置（安全弁等）が作動し、減圧ボイラの内部が大気と連通状態となり、大気が減圧ボイラ内に流入して減圧ボイラの内部圧力が大気と同じ圧力になる。

20

【0018】

このように、安全装置が作動すると、一旦熱回収発電設備の運転を停止し、減圧ボイラの内部を真空ポンプにより所定の真空になるまで吸引しなくてはならず、再運転するまでに時間がかかり、運転効率や発電効率が著しく低下するという問題がある。

【先行技術文献】

【特許文献】

【0019】

【特許文献1】特許第6009009号公報

【特許文献2】特開昭57-33701号公報

【特許文献3】特開2013-181398号公報

30

【発明の概要】

【発明が解決しようとする課題】

【0020】

本発明は、このような問題点に鑑みて為されたものであり、その目的は、減圧ボイラに流入する燃焼排ガスの量が増大したり、燃焼排ガスの温度が上昇したりした場合でも、減圧ボイラが最大使用圧力を超えることなく安定した状態で連続運転できるようにした燃焼排ガスからの熱回収発電設備及びその制御方法を提供することにある。

【課題を解決するための手段】

【0021】

上記目的を達成するために、本発明の第1の発明は、廃棄物を燃焼処理する燃焼炉から排出されて煙道内を流れる腐食成分を含む燃焼排ガスから熱回収して発電するようにした燃焼排ガスからの熱回収発電設備であって、燃焼排ガスを流す煙道に設置され、燃焼排ガスを通して燃焼排ガスから熱回収すると共に、熱媒水を加熱して蒸気を発生させる内部圧が大気圧以下に保持された減圧ボイラと、蒸発部が減圧ボイラの減圧蒸気室に設置され、蒸発部内を流れる低沸点の液状の冷媒を減圧蒸気室内の蒸気により加熱、蒸発させてその蒸気でタービンを回して発電するバイナリー発電装置と、減圧ボイラの熱媒水の温度又は減圧蒸気室の圧力をそれぞれ検出する温度検出器又は圧力検出器と、減圧ボイラの減圧蒸気室に設置され、冷却媒体が流れる受熱部と、受熱部へ冷却媒体を供給する冷却媒体供給管と、冷却媒体供給管に介設され、圧力検出器からの検出信号により制御される制御弁と、を備えており、前記温度検出器又は圧力検出器からの検出信号に基づいて減圧ボイラの

40

50

熱媒水の温度又は減圧蒸気室の圧力が所定の温度又は圧力に保たれるようにバイナリー発電装置の低沸点の冷媒を循環させる冷媒循環ポンプを制御して発電量を制御すると共に、前記減圧ボイラ内の圧力が設定値を超えたときに、圧力検出器からの検出信号に基づいて制御弁を開放して受熱部へ冷却媒体を供給し、減圧ボイラ内の圧力を低下させる構成としたことに特徴がある。

【0022】

本発明の第2の発明は、前記第1の発明において、減圧ボイラの熱媒水を、大気圧以下で沸点が燃焼排ガス中に含まれているSO₃ガスの露点以上となる水溶液とし、また、冷却媒体を、常温の水としたことに特徴がある。

【0023】

本発明の第3の発明は、前記第1の発明又は第2の発明において、減圧ボイラの熱媒水中に過熱管を配設すると共に、当該過熱管と減圧蒸気室の蒸発部とを接続し、蒸発部で加熱された冷媒を過熱管に導き、ここで減圧ボイラの熱媒水により更に過熱するようにしたことに特徴がある。

【0024】

本発明の第4の発明は、前記第1の発明、第2の発明又は第3の発明の何れかに記載の燃焼排ガスからの熱回収発電設備の制御方法であって、圧力検出器により減圧ボイラ内の圧力を検出し、減圧ボイラ内の圧力が設定値を超えたときに、制御弁を開放して受熱部へ冷却媒体を供給し、減圧ボイラ内の圧力を低下させるようにしたことに特徴がある。

【0025】

本発明の第5の発明は、前記第4の発明において、減圧ボイラ内の圧力が設定圧力以下になれば、制御弁を徐々に閉めて行くようにしたことに特徴がある。

【発明の効果】

【0026】

本発明によれば、減圧ボイラの蒸気減圧室内に冷却媒体が流れる受熱部を設置し、当該受熱部に冷却媒体供給管により冷却媒体を供給すると共に、前記冷却媒体供給管に減圧ボイラ内の圧力を検出する圧力検出器からの検出信号に基づいて制御される制御弁を介設し、減圧ボイラ内の圧力が設定値を超えたときに、圧力検出器からの検出信号に基づいて制御弁を開放して受熱部へ冷却媒体を供給し、減圧ボイラ内の圧力を低下させるようにしているため、減圧ボイラに流入する燃焼排ガスの量が大幅に増大したり、燃焼排ガスの温度が急激に上昇したりした場合でも、減圧ボイラが最大使用圧力を超えることなく安定した状態で連続運転することができる。

【0027】

また、本発明によれば、バイナリー発電装置側にトラブル（例えば、冷媒循環ポンプの故障）が発生し、冷媒を循環させることができないような場合でも、受熱部に冷却媒体を供給し、受熱部の受熱容量をバイナリー発電装置側の受熱容量以上とすることで設備自体の運転を停止することなく、廃棄物の燃焼処理を行うことができる。

【0028】

更に、本発明によれば、受熱部へ供給される冷却媒体を常温の水としているため、減圧ボイラの減圧蒸気室との温度差を大きく取れ、受熱部が燃焼排ガスと減圧ボイラや減圧ボイラと冷媒よりも早く受熱することができる。

【0029】

更に、本発明によれば、減圧ボイラ内の圧力が設定圧力以下になれば、制御弁を徐々に閉めて行くようにしているため、バイナリー発電装置側の冷媒循環ポンプによる冷媒の循環量制御が追い付き、減圧ボイラの内部の圧力は常用圧力で運転されることになる。

【図面の簡単な説明】

【0030】

【図1】本発明の一実施形態に係る燃焼排ガスからの熱回収発電設備を設置した燃焼設備の概略系統図である。

【図2】図1に示す燃焼排ガスからの熱回収発電設備の拡大概略系統図である。

10

20

30

40

50

【発明を実施するための形態】

【0031】

以下、本発明の一実施形態を図面に基づいて詳細に説明する。

図1は本発明の一実施形態に係る燃焼排ガスGからの熱回収発電設備を設置した燃焼設備を示し、当該燃焼設備は、燃焼炉1(焼却炉)からの燃焼排ガスGを燃焼用空気予熱器2、白煙防止空気予熱器3、減圧ボイラ4、集塵装置5、洗煙装置6の順に通し、煙道7内を流れる燃焼排ガスGから減圧ボイラ4により熱回収すると共に、回収した熱をバイナリー発電装置8に供給して発電に利用し、減圧ボイラ4を経た燃焼排ガスGを集塵装置5及び洗煙装置6により排ガス処理した後、誘引通風機9を介して煙突10から大気中へ放出するようにしたものである。

10

【0032】

前記燃焼炉1は、下水汚泥や都市ごみ等の廃棄物を燃焼処理するものであり、この燃焼炉1には、ストーカ11上で廃棄物を乾燥、燃焼、後燃焼させる従来公知のストーカ式の焼却炉が使用されている。

【0033】

尚、上記の実施形態においては、燃焼炉1にストーカ式の焼却炉を使用したか、他の実施形態においては、燃焼炉1に流動床式の焼却炉を使用するようにしても良い。

【0034】

前記燃焼用空気予熱器2は、燃焼炉1の下流側の煙道7に設置されており、燃焼用空気ファン12から供給された燃焼用空気を燃焼排ガスGにより予熱し、予熱した燃焼用空気を燃焼用空気供給ダクト13により焼却炉1のストーカ11下へ供給するようになっている。

20

【0035】

前記白煙防止空気予熱器3は、燃焼用空気予熱器2の下流側の煙道7に設置されており、白煙防止ファン14から供給された白煙防止用空気を燃焼排ガスGにより加熱し、加熱した白煙防止用空気を白煙防止用空気供給ダクト15により誘引通風機9の下流側の煙道7に流すようになっている。

【0036】

前記集塵装置5は、燃焼用空気予熱器2、白煙防止空気予熱器3及び減圧ボイラ4を経て熱回収された燃焼排ガスG中の煤塵を除去するものであり、この集塵装置5には、従来公知のバグフィルターが使用されている。

30

【0037】

尚、上記の実施形態においては、集塵装置5にバグフィルターを使用したか、他の実施形態においては、電気集塵機やセラミック集塵機等を使用するようにしても良い。

【0038】

前記洗煙装置6は、装置内部に導入された燃焼排ガスGをノズル16から散水される水と接触させることにより燃焼排ガスG中の酸性ガスを除去するものであり、洗煙水を循環させる洗煙水循環ポンプ17と、汚れた洗煙水を排出する洗煙水排出ポンプ18と、新しい洗煙水を供給する洗煙水供給ポンプ19とを備えている。

【0039】

そして、本発明に係る燃焼排ガスGからの熱回収発電設備は、図2に示す如く、燃焼排ガスGを流す煙道7(白煙防止空気予熱器3とバグフィルター5との間の煙道7)に設置され、燃焼排ガスGを通して燃焼排ガスGから熱回収すると共に、熱媒水Hを加熱して蒸気を発生させる内部圧が大気圧以下に保持された減圧ボイラ4と、蒸発部26が減圧ボイラ4の減圧蒸気室22に設置され、蒸発部26内を流れる低沸点の液状の冷媒Rを減圧蒸気室22内の蒸気により加熱、蒸発させてその蒸気でタービン28を回して発電するバイナリー発電装置8と、減圧ボイラ4の熱媒水Hの温度又は減圧蒸気室22の圧力をそれぞれ検出する温度検出器23又は圧力検出器24と、減圧ボイラ4の減圧蒸気室22に設置され、冷却媒体Wが流れる受熱部34と、受熱部34へ冷却媒体Wを供給する冷却媒体供給管35と、冷却媒体供給管35に介設され、圧力検出器24からの検出信号により制御

40

50

される制御弁 37 と、を備えており、前記温度検出器 23 又は圧力検出器 24 からの検出信号に基づいて減圧ボイラ 4 の熱媒水 H の温度又は減圧蒸気室 22 の圧力が所定の温度又は圧力に保たれるようにバイナリー発電装置 8 の低沸点の冷媒 R を循環させる冷媒循環ポンプ 31 を制御して発電量を制御すると共に、減圧ボイラ 4 内の圧力が設定値（最大使用圧力と常用使用圧力の中間値）を超えたときに、圧力検出器 24 からの検出信号に基づいて制御弁 37 を開放して受熱部 34 へ冷却媒体 W を供給し、減圧ボイラ 4 内の圧力を低下させるようにしたものである。

【0040】

具体的には、前記減圧ボイラ 4 は、図 2 に示す如く、煙道 7 に接続され、内部圧が大気圧以下に保持されて熱媒水 H を貯留した缶体 20 と、缶体 20 の熱媒水 H を貯留した部分に貫通状に架設され、煙道 7 内の燃焼排ガス G が通過する複数の煙管 21 と、缶体 20 内の上部側空間に形成された減圧蒸気室 22 と、熱媒水 H の温度を検出する温度検出器 23 と、減圧蒸気室 22 の圧力を検出する圧力検出器 24 と、減圧蒸気室 22 の内部圧力が最大使用圧力（大気圧よりもやや小さい圧力）も高くなったときに減圧蒸気室 22 を大気に開放する安全装置 25（例えば、安全弁）等を備えており、缶体 20 内の熱媒水 H を複数の煙管 21 内を通過する燃焼排ガス G との間接熱交換により加熱して蒸発させ、発生した水蒸気を減圧蒸気室 22 に設置したバイナリー発電装置 8 の蒸発部 26 に接触させて凝縮液化させると共に、蒸発部 26 内を流れる冷媒 R を気化させるようにしている。

【0041】

尚、缶体 20 は、上部缶体 20a と下部缶体 20b とを連結管 20c を介して連通状に接続した構造であり、下部缶体 20b 内に熱媒水 H が貯留されていると共に、下部缶体 20b に煙管 21 が架設され、また、上部缶体 20a 内の空間と下部缶体 20b 内の上部空間と連絡管 20c の空間とが減圧蒸気室 22 となっている。

【0042】

また、熱媒水 H には、大気圧以下で 100 以上の沸点を持つ水溶液が使用されている。この水溶液の沸点は、燃焼排ガス G 中に含まれている SO_3 が通過する煙管 21 内部で結露しない温度としている。この実施形態においては、 SO_3 の露点が 130 程度であるので、水溶液の沸点を 130 とし、55wt% の臭化リチウム水溶液を熱媒水 H として使用している。

【0043】

前記バイナリー発電装置 8 は、図 2 に示す如く、蒸発部 26、過熱管 27、タービン 28、発電機 29、凝縮部 30、冷媒循環ポンプ 31、冷媒循環用配管 32 及び制御盤 33 等を備えており、前記蒸発部 26、過熱管 27、タービン 28、凝縮部 30 及び冷媒循環ポンプ 31 を冷媒循環用配管 32 により閉ループ状に接続し、閉ループ内で低沸点の冷媒 R（例えば、ペンタンやアンモニア等）を蒸発部 26、過熱管 27、タービン 28、凝縮部 30、冷媒循環ポンプ 31 の順に循環させて蒸発部 26 に戻すようにしている。

【0044】

このバイナリー発電装置 8 は、その蒸発部 26 が減圧ボイラ 4 の減圧蒸気室 22 に設置されており、減圧蒸気室 22 内の蒸気により蒸発部 26 内の低沸点の液状の冷媒 R を気化させ、この気化した冷媒 R を過熱管 27 に導いてここで 130 の熱媒水 H により更に過熱し、この過熱された冷媒 R でタービン 28 を回して発電機 29 で発電するようになっている。タービン 28 を回した蒸気は、凝縮部 30 で冷却されて液状の冷媒 R となって蒸発部 26 に戻る。蒸発部 26 に戻った液状の冷媒 R は、ここで減圧蒸気室 22 内の蒸気により再び加熱されて気化し、過熱管 27 に流入してここで熱媒水 H により更に過熱された後、タービン 28 に供給されてタービン 28 を回す。

【0045】

このように、前記バイナリー発電装置 8 では、タービン 28 を回す役目を果たす冷媒 R が蒸気と液化を繰り返しながら閉ループ内を循環するようになっている。尚、減圧ボイラ 4 の減圧蒸気室 22 に設置される蒸発部 26 は、折り曲げ形成した蒸発管 26a を減圧蒸気室 22 に配設することにより構成されている。

10

20

30

40

50

【 0 0 4 6 】

また、前記バイナリー発電装置 8 は、減圧ボイラ 4 に設けた温度検出器 2 3 又は圧力検出器 2 4 により減圧ボイラ 4 の熱媒水 H の温度又は減圧蒸気室 2 2 の圧力をそれぞれ検出し、これらの検出信号に基づいて減圧ボイラ 4 の熱媒水 H の温度又は減圧蒸気室 2 2 の圧力が所定の温度又は圧力に保たれるように制御盤 3 3 により低沸点の冷媒 R を循環させる冷媒循環ポンプ 3 1 を制御し、発電量を制御するように構成されている。

【 0 0 4 7 】

前記受熱部 3 4 は、折り曲げ形成した受熱管 3 4 a を減圧ボイラ 4 の減圧蒸気室 2 2 に配設することにより形成されており、この受熱部 3 4 の入口側の受熱管 3 4 a には、受熱部 3 4 へ冷却媒体 W を供給する冷却媒体供給管 3 5 が接続され、受熱部 3 4 の出口側の受熱管 3 4 a には、受熱された冷却媒体 W を排出するための冷却媒体排出管 3 6 が接続されている。尚、冷却媒体 W には、常温の水が使用されている。ここで常温の水とは、加熱も冷却もしていない水を意味する。また、この水は、スケール障害や腐食障害を引き起こす成分が取り除かれている。

【 0 0 4 8 】

冷却媒体 W を供給する冷却媒体供給管 3 5 には、制御弁 3 7 が介設されている。この制御弁 3 7 は、減圧ボイラ 4 内の圧力が設定値（最大使用圧力と常用使用圧力の中間値）を超えたときに、圧力検出器 2 4 からの検出信号に基づいて制御盤 3 3 により開放制御されるようになっている。これにより、冷却媒体 W は、冷却媒体供給管 3 5 から受熱部 3 4 へ供給され、ここで減圧蒸気室 2 2 内の蒸気から受熱し、減圧ボイラ 4 内の圧力を安全装置 2 5 が作動しない圧力まで低下させる。尚、受熱部 3 4 を通過して加熱された冷却媒体 W（加熱されて温水となった水）は、他のプロセス（例えば、温水プール等）において 2 次利用されている。

【 0 0 4 9 】

次に、上述した燃焼排ガス W から熱回収発電設備を設置した燃焼設備を用いて下水汚泥を燃焼処理する場合について説明する。

【 0 0 5 0 】

燃焼炉 1 内に供給された下水汚泥は、ストーカ 1 1 上で乾燥、燃焼、後燃焼されて炉外へ排出される。尚、下水汚泥の含水率は、70%とした。

【 0 0 5 1 】

燃焼により発生した燃焼排ガス G は、燃焼炉 1 から排出されて燃焼用空気予熱器 2 及び白煙防止空気予熱器 3 で熱回収されてその温度が約 650 になる。燃焼用空気予熱器 2 により予熱された燃焼用空気は、燃焼用空気供給ダクト 1 3 によりストーカ 1 1 下へ供給されて燃焼に使用され、白煙防止空気予熱器 3 により予熱された白煙防止用空気は、白煙防止用空気供給ダクト 1 5 により誘引通風機 9 の下流側の煙道 7 に供給される。

【 0 0 5 2 】

白煙防止空気予熱器 3 を通過した燃焼排ガス G は、煙道 7 を通って減圧ボイラ 4 に流入し、煙管 2 3 内を通過する間に熱吸収されて約 180 で集塵装置 5 に送られ、ここで燃焼排ガス G 中に含まれる煤塵が除去される。

【 0 0 5 3 】

煤塵が除去された燃焼排ガス G は、煙道 7 を通って洗煙装置 6 に送られ、ここで水噴霧により燃焼排ガス G 中に含まれる酸性ガスが除去された後、誘引通風機 9 を経て白煙防止用空気と混合されて煙突 1 0 から大気中へ放出される。

【 0 0 5 4 】

そして、熱回収発電設備の減圧ボイラ 4 においては、缶体 2 0 内が大気圧以下に保たれており、熱媒水 H が満たされている。この熱媒水 H は、大気圧以下で 100 以上の沸点を持っており、燃焼排ガス G 中に含まれている SO_3 が通過する減圧ボイラ 4 の煙管 2 3 内部で結露しない温度としている。この実施形態においては、 SO_3 の露点が 130 であるので、熱媒水 H の沸点を 130 としている。このときの減圧ボイラ 4 の煙管 2 1 の表面温度は、約 140 となり、腐食が防止される。

10

20

30

40

50

【 0 0 5 5 】

減圧ボイラ 4 の煙管 2 1 を介して燃焼排ガス G から受熱した熱媒水 H は、沸騰して 9 0 の蒸気を発生する。この発生した蒸気は、減圧ボイラ 4 の減圧蒸気室 2 2 に設置したバイナリー発電装置 8 の蒸発部 2 6 の蒸発管 2 6 a に接触して凝縮し、蒸発管 2 8 a 内を流れる冷媒 R に熱を与える。尚、蒸発部 2 6 での熱交換により凝縮したドレン水は、下部缶体 2 0 a に貯留されている熱媒水 H 側へ流下する。

【 0 0 5 6 】

蒸発部 2 6 の蒸発管 2 6 a 内を流れる冷媒 R は、受熱することにより液体から気体へと気化する。この気化した冷媒 R は、過熱管 2 7 に導かれ、ここで減圧ボイラ 4 の 1 3 0 の熱媒水 H から受熱して 1 2 0 に過熱されてバイナリー発電装置 8 のタービン 2 8 に送られ、タービン羽根を回転させて発電機 2 9 で発電させる。

10

【 0 0 5 7 】

タービン 2 8 から排出された気化した冷媒 R は、凝縮部 3 0 に送られてここで冷却水により冷却されて液状の冷媒 R となり、冷媒循環ポンプ 3 1 により蒸発部 2 6 へ戻る。

以下、上述したサイクルを繰り返す。

【 0 0 5 8 】

次に、熱回収発電設備の減圧ボイラ 4 の制御について説明する。

【 0 0 5 9 】

下水汚泥の燃焼量や発熱量が低下したときには、減圧ボイラ 4 の入口温度と燃焼排ガス G の流量が低下するので、減圧ボイラ 4 での吸収熱量も低下する。そのとき減圧ボイラ 4 の内部圧力（減圧蒸気室 2 2 の圧力）も低下する。減圧ボイラ 4 の内部圧力が低下すると、熱媒水 H の飽和温度も低下するので減圧ボイラ 4 の煙管 2 1 内部の温度が低下する。そのため、煙管 2 1 内部の温度が SO_3 の露点以下となる。その結果、減圧ボイラ 4 の煙管 2 1 が SO_3 の結露による硫酸腐食を引き起こすことがある。

20

【 0 0 6 0 】

この現象（煙管 2 1 の硫酸腐食）を防止するため、減圧ボイラ 4 の熱媒水 H の温度又は減圧蒸気室 2 2 の圧力を温度検出器 2 3 又は圧力検出器 2 4 によりそれぞれ検出し、減圧ボイラ 4 の熱媒水 H の温度又は減圧蒸気室 2 2 の圧力が設定値以下になると、温度検出器 2 3 又は圧力検出器 2 4 からの検出信号がバイナリー発電装置 8 の制御盤 3 3 に送られて発電量を下げる。発電量を下げるには、制御盤 3 3 により冷媒循環ポンプ 3 1 の回転数を下げて冷媒 R の循環量を落とす。冷媒 R の循環量が下がると、蒸発部 2 6 での吸収熱量が下がっても、タービン 2 8 の入口冷媒条件は保たれる。

30

【 0 0 6 1 】

反対に、下水汚泥の燃焼量や発熱量が上昇したときには、減圧ボイラ 4 の入口温度と燃焼排ガス G の流量が上昇するので、減圧ボイラ 4 の吸収熱量も上昇する。そのとき減圧ボイラ 4 の内部圧力（減圧蒸気室 2 2 の圧力）も上昇する。

【 0 0 6 2 】

減圧ボイラ 4 の内部圧力が上昇して設定圧力以上になると、安全装置 2 5（安全弁）が開く方向に作動して減圧ボイラ 4 内の圧力を逃がし、大気圧と減圧ボイラ 4 の内部圧力が同じになる。

40

【 0 0 6 3 】

しかし、この場合、減圧ボイラ 4 の再起動時に減圧ボイラ 4 の内部を減圧して大気圧以下にするために真空ポンプ（図示省略）が必要になる。

【 0 0 6 4 】

このような作業や手間をかけると、費用と時間がかかるので出来るだけ避けたい。この現象を防止するために、減圧ボイラ 4 の熱媒水 H の温度又は減圧蒸気室 2 2 の圧力を温度検出器 2 3 又は圧力検出器 2 4 によりそれぞれ検出し、減圧ボイラ 4 の熱媒水 H の温度又は減圧蒸気室 2 2 の圧力が設定値以上になると、温度検出器 2 3 又は圧力検出器 2 4 からの検出信号がバイナリー発電装置 8 の制御盤 3 3 に送られて発電量を上げる。発電量を上げるには、制御盤 3 3 により冷媒循環ポンプ 3 1 の回転数を上げて冷媒 R の循環量を増や

50

す。冷媒 R の循環量が増えると、蒸発部 2 6 での吸収熱量が上っても、タービン 2 8 の入口冷媒条件は保たれる。

【 0 0 6 5 】

このように、下水汚泥の燃焼量や発熱量が変化した場合、パイナリー発電装置 8 の冷媒 R の循環量による制御は、パイナリー発電装置 8 側の受熱速度が減圧ボイラ 4 側の受熱速度と同等か又はそれ以上の場合に成り立つものであり、減圧ボイラ 4 側の受熱速度が大きく、減圧ボイラ 4 内の熱媒水 H の保有量が少ない場合には、減圧ボイラ 4 の圧力が上昇することになる。また、燃焼排ガス G の量や温度の変動が大きい場合には、減圧ボイラ 4 内の圧力が最大使用圧力（大気圧よりやや小さい圧力）を超える場合がある。その結果、安全装置 2 5 が作動することになる。

10

【 0 0 6 6 】

そこで、燃焼排ガス G の量や温度の変動が大きい場合、即ち、燃焼排ガス G の量が増大したり、燃焼排ガス G の温度が上昇したりした場合、受熱部 3 4 及び制御弁 3 7 等を制御して減圧ボイラ 4 の安全制御を行う。

【 0 0 6 7 】

燃焼排ガス G の量や温度が変動して減圧ボイラ 4 内の圧力が設定値（最大使用圧力と常用使用圧力の中間値）を超えた場合、圧力検出器 2 4 からの検出信号が制御盤 3 3 に入力され、制御盤 3 3 により制御弁 3 7 が開放制御される。

【 0 0 6 8 】

これにより、冷却媒体 W が冷却媒体供給管 3 5 を通して受熱部 3 4 の受熱管 3 4 a へ供給され、ここで減圧蒸気室 2 2 内の蒸気から受熱し、減圧蒸気室 2 2 内の温度を下げるると共に、減圧ボイラ 4 内の圧力を安全装置 2 5 が作動しない圧力まで低下させる。このとき、受熱部 3 4 の受熱管 3 4 a は、自然対流や強制対流による伝熱よりも熱伝達率が高い凝縮熱伝達を伴い、また、受熱管 3 4 a を流れている受熱体である冷却媒体 W に常温の水を使用しているため、減圧蒸気室 2 2 との温度差も大きく取れ、燃焼排ガス G と減圧ボイラ 4（第 1 の受熱部）や減圧ボイラ 4 と冷媒 R（第 2 の受熱部）よりも早く受熱することができる。

20

【 0 0 6 9 】

減圧蒸気室 2 2 に設置した受熱部 3 4 により受熱し、減圧ボイラ 4 内の圧力が設定圧力以下になれば、制御盤 3 3 により制御弁 3 7 を徐々に閉じて行く。このとき、制御弁 3 7 を徐々に閉じて行くので、パイナリー発電装置 8 側の冷媒循環ポンプ 3 1 による冷媒 R の循環量制御が追い付き、減圧ボイラ 4 の内部の圧力は常用圧力で運転されることになる。最終的には、制御弁 3 7 を完全に閉塞し、受熱部 3 4 への冷却媒体 W の供給を停止する。

30

【 0 0 7 0 】

このように、上述した熱回収発電設備によれば、減圧ボイラ 4 内の圧力が設定値（最大使用圧力と常用使用圧力の中間値）を超えたときに、圧力検出器 2 4 からの検出信号に基づいて制御弁 3 7 を開放して受熱部 3 4 へ冷却媒体 W を供給し、減圧ボイラ 4 内の圧力を低下させるようにしているため、減圧ボイラ 4 に流入する燃焼排ガス G の量が大幅に増大したり、燃焼排ガス G の温度が急激に上昇したりした場合でも、減圧ボイラ 4 が最大使用圧力を超えることなく安定した状態で連続運転することができる。

40

【 0 0 7 1 】

また、パイナリー発電装置 8 側にトラブル（例えば、冷媒循環ポンプ 3 1 の故障）が発生し、冷媒 R を循環させることができないような場合でも、受熱部 3 4 に冷却媒体 W を供給し、受熱部 3 4 の受熱容量をパイナリー発電装置 8 側の受熱容量以上とすることで設備自体の運転を停止することなく、廃棄物の燃焼処理を行うことができる。

【 符号の説明 】

【 0 0 7 2 】

1 は焼却炉、2 は燃焼用空気予熱器、3 は白煙防止空気予熱器、4 は減圧ボイラ、5 は集塵装置、6 は洗煙装置、7 は煙道、8 はパイナリー発電装置、9 は誘引通風機、10 は煙突、11 はストーカ、12 は燃焼用空気ファン、13 は燃焼用空気供給ダクト、14 は

50

白煙防止ファン、15は白煙防止用空気供給ダクト、16はノズル、17は洗煙水循環ポンプ、18は洗煙水排出ポンプ、19は洗煙水供給ポンプ、20は缶体、20aは上部缶体、20bは下部缶体、20cは連絡管、21は煙管、22は減圧蒸気室、23は温度検出器、24は圧力検出器、25は安全装置、26は蒸発部、26aは蒸発管、27は過熱管、28はタービン、29は発電機、30は凝縮部、31は冷媒循環ポンプ、32は冷媒循環用配管、33は制御盤、34は受熱部、34aは受熱管、35は冷却媒体供給管、36は冷却媒体排出管、37は制御弁、Gは燃焼排ガス、Hは熱媒水、Rは冷媒、Wは冷却媒体。

【 図 1 】

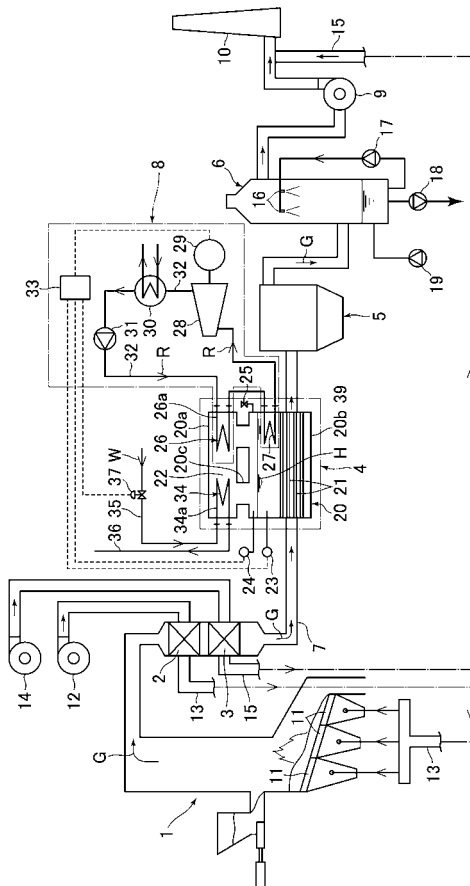

【 図 2 】

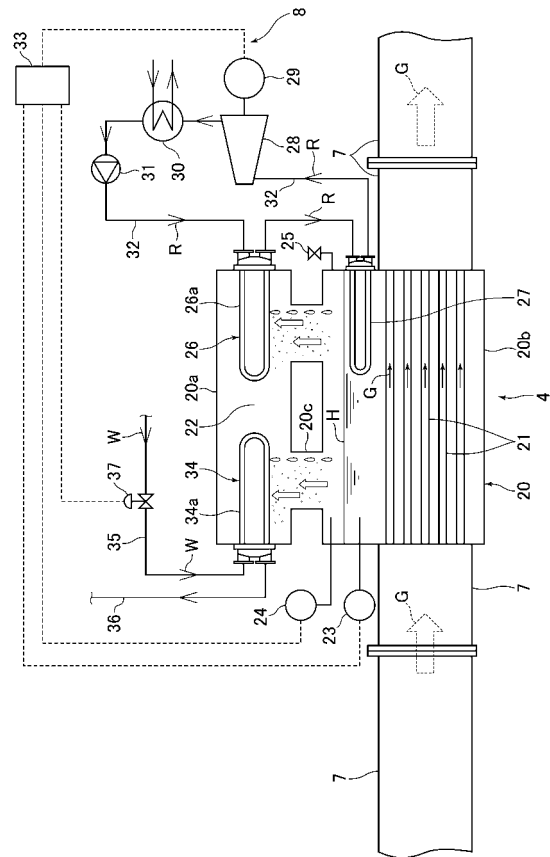

フロントページの続き

(51)Int.Cl.	F I	テーマコード(参考)
	F 0 1 K 25/10	B
	F 0 1 K 27/02	C
	F 0 1 K 27/02	D

(72)発明者 土肥 弘敬

兵庫県尼崎市金楽寺町二丁目2番33号 株式会社タクマ内

Fターム(参考) 3G081 BA02 BB06 BB07 BB10 BC11 DA03
3K065 AA01 AA11 AB01 AC01 AC02 BA02 BA06
3K070 DA09 DA49 DA50 DA58