

(12) DEMANDE INTERNATIONALE PUBLIÉE EN VERTU DU TRAITÉ DE COOPÉRATION
EN MATIÈRE DE BREVETS (PCT)

(19) Organisation Mondiale de la Propriété
Intellectuelle
Bureau international



(43) Date de la publication internationale
22 novembre 2001 (22.11.2001)

PCT

(10) Numéro de publication internationale
WO 01/88645 A1

(51) Classification internationale des brevets⁷ :
G05B 19/042

de Tassigny, F-87000 Limoges (FR). **LEGRAND SNC**
[FR/FR]; 128, avenue du Maréchal de Lattre de Tassigny,
F-87000 Limoges (FR).

(21) Numéro de la demande internationale :
PCT/FR01/01543

(72) Inventeurs; et

(22) Date de dépôt international : 18 mai 2001 (18.05.2001)

(75) Inventeurs/Déposants (pour US seulement) : **JARASSE, Jean-Luc** [FR/FR]; 22, rue Camille Chabaneau, F-87000 Limoges (FR). **TARRADE, Gérard** [FR/FR]; 53, rue de l'Alma, F-87100 Limoges (FR).

(25) Langue de dépôt : français

(26) Langue de publication : français

(74) Mandataire : **CABINET BONNET-THIRION**; 12, avenue de la Grande Armée, Boîte postale 966, F-75829 Paris Cedex 17 (FR).

(30) Données relatives à la priorité :
00/06446 19 mai 2000 (19.05.2000) FR

(81) États désignés (national) : AE, AG, AL, AM, AT, AU, AZ, BA, BB, BG, BR, BY, BZ, CA, CH, CN, CO, CR, CU, CZ, DE, DK, DM, DZ, EC, EE, ES, FI, GB, GD, GE, GH, GM, HR, HU, ID, IL, IN, IS, JP, KE, KG, KP, KR, KZ, LC, LK,

(71) Déposants (pour tous les États désignés sauf US) :
LEGRAND [FR/FR]; 128, avenue du Maréchal de Lattre

[Suite sur la page suivante]

(54) Title: ELECTRICAL APPLIANCES AND SYSTEM FOR PERFORMING AT LEAST AN ACTION RELATED TO A TIME MARK

(54) Titre : APPAREILS ELECTRIQUES ET SYSTEME DESTINES A ACCOMPLIR AU MOINS UNE ACTION LIEE A UN REPERAGE DANS LE TEMPS

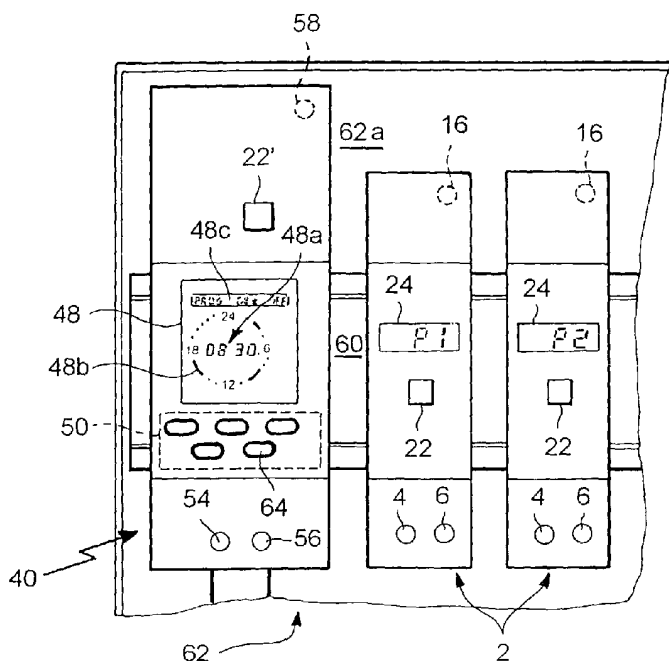

(57) Abstract: The invention concerns appliances one (2) of which comprises means for receiving (16) and recording programming time data, transmitted in the form of signals; executing means for producing an action related to a time mark on the basis of said programming time data; means for receiving (16) synchronising data, transmitted in the form of signals, enabling to operate synchronisation with an external time reference, and time-measuring means, referenced on the basis of said synchronisation data, for providing a time mark to said execution means. Another appliance (40) is designed to transmit programming time data and synchronising data to said appliance (2), to constitute the system.

(57) Abrégé : L'un des appareils (2) comprend des moyens de réception (16) et d'enregistrement de données temporelles de programmation, émises sous forme de signaux; des moyens d'exécution permettant la réalisation d'une action liée à un repérage dans le temps en fonction desdites données temporelles de programmation; des moyens de réception (16) de données de synchronisation, émises sous forme de signaux, permettant d'établir une synchronisation avec une référence temporelle externe, et des moyens

de mesure du temps, référencés à partir desdites données de synchronisation, permettant de fournir un repérage dans le temps auxdits moyens d'exécution. Un autre appareil (40) est destiné à transmettre des données temporelles de programmation et des données de synchronisation vers l'appareil (2) précité, pour former le système.

WO 01/88645 A1



LR, LS, LT, LU, LV, MA, MD, MG, MK, MN, MW, MX, MZ, NO, NZ, PL, PT, RO, RU, SD, SE, SG, SI, SK, SL, TJ, TM, TR, TT, TZ, UA, UG, US, UZ, VN, YU, ZA, ZW.

(84) États désignés (régional) : brevet ARIPO (GH, GM, KE, LS, MW, MZ, SD, SL, SZ, TZ, UG, ZW), brevet eurasien (AM, AZ, BY, KG, KZ, MD, RU, TJ, TM), brevet européen (AT, BE, CH, CY, DE, DK, ES, FI, FR, GB, GR, IE, IT, LU, MC, NL, PT, SE, TR), brevet OAPI (BF, BJ, CF, CG, CI, CM, GA, GN, GW, ML, MR, NE, SN, TD, TG).

Publiée :

- avec rapport de recherche internationale
- avant l'expiration du délai prévu pour la modification des revendications, sera republiée si des modifications sont reçues

En ce qui concerne les codes à deux lettres et autres abréviations, se référer aux "Notes explicatives relatives aux codes et abréviations" figurant au début de chaque numéro ordinaire de la Gazette du PCT.

"Appareils électriques et système destinés à accomplir au moins une action liée à un repérage dans le temps"

La présente invention concerne les appareils électriques qui réalisent au moins une action liée à un repérage dans le temps. L'action en question peut être une manifestation telle que l'activation de contacts électriques, la transmission d'un signal, l'enregistrement d'un événement avec repérage dans le temps de ce dernier, etc., ainsi qu'une gestion interne de divers organes, par exemple pour un paramétrage temporel vis-à-vis d'une référence externe.

Dans l'exemple non-limitatif de la présente description, l'action considérée se trouve être l'activation et la désactivation de contacts électriques en fonction de plages horaires programmées. Dans ce cas, chaque appareil constitue un commutateur – à simple ou multiples sortie(s) – programmé pour activer la ou les sortie(s) à des heures choisies, par exemple pour fournir et interrompre une alimentation vers des postes branchés sur les sorties (prises de courant, alarmes, systèmes de sécurité, etc.) selon les moments du jour.

Lorsque l'on envisage de réaliser un ensemble comportant plusieurs appareils du type précité, deux conceptions principales peuvent être envisagées :

- soit chaque appareil est complètement autonome en ce qui concerne à la fois l'entrée, la gestion de données temporelles et la mesure du temps, afin de pouvoir fonctionner de manière totalement indépendante ; ceci est le cas notamment avec les commutateurs programmables du type électromécanique ou électronique qui intègrent une prise gigogne destinée à se brancher sur une prise de courant ;

- soit chaque appareil dépend d'un poste central pour recevoir des commandes de commutation, par exemple au moyen d'une liaison filaire, infrarouge ou radio, en fonction d'une programmation réalisée et gérée par le poste central ; l'appareil est dans ce cas simplement un organe télécommandé d'exécution de fonctions (par exemple de commutation), dépourvu de moyens internes de gestion et de mesure du temps.

Dans le premier cas, on s'affranchit de moyens de communication de données temporelles nécessaires lorsque l'on met en œuvre un système

centralisé, mais moyennant les inconvénients suivants. D'une part, il est nécessaire de prévoir pour chaque appareil des moyens propres de mesure du temps qui, pour maintenir une précision adéquate sur des périodes raisonnables, doivent être précis. On prévoit à cette fin des bases de temps réalisées à partir
5 d'oscillateurs spécifiques pilotés par quartz, associés à des moyens de programmation, de mise à l'heure et d'affichage. Or, dans un ensemble comportant un nombre relativement important d'appareils, la démultiplication de tels moyens grève sur le prix et augmente considérablement la complexité du système. Par ailleurs, la décentralisation de la base de temps et de la
10 programmation rendent la gestion du système plus difficile. Il faut en effet prévoir une présence locale pour une programmation, et le maintien de la synchronisation des bases de temps individuelles requiert des remises à l'heure régulières au niveau de chaque appareil.

Qui plus est, lorsque cette approche est mise en œuvre dans un
15 ensemble modulaire regroupé dans un espace limité, par exemple dans une enveloppe contenant divers modules, certains au moins des modules étant des appareils du type précité, la démultiplication des circuits de base de temps, d'affichage et d'interface d'entrée de programmation augmente sensiblement l'encombrement.

20 Dans le second cas, les appareils sont totalement tributaires du poste central pour pouvoir effectuer une action avec un repérage dans le temps. Il en résulte une fiabilité inférieure par rapport au premier cas en ce sens qu'une avarie au niveau du poste central peut empêcher le fonctionnement de tous les appareils qui en dépendent. Par ailleurs, s'il se produisait une perturbation sur le
25 lien de communication entre le poste central et l'un ou plusieurs des appareils, ces derniers ne pourraient plus assurer leurs fonctions correctement. Or, de telles perturbations ne sont pas rares, celles-ci pouvant être occasionnées par des signaux parasites (causant une action manquée, ou provoquée de manière intempestive) ou des ruptures de communication. Ces perturbations peuvent être
30 présentes de manière constante sur une longue durée, ou occasionnelles et aléatoires, ce qui est le cas par exemple avec certains bruits parasites sur la liaison entre le poste central et les appareils.

Aussi, un objet de la présente invention est de prévoir un appareil électrique destiné à accomplir au moins une action liée à un repérage dans le temps, caractérisé en ce qu'il comprend :

5 - des moyens de réception et d'enregistrement de données temporelles de programmation, émises sous forme de signaux ;

- des moyens d'exécution permettant la réalisation d'une action liée à un repérage dans le temps en fonction desdites données temporelles de programmation ;

10 - des moyens de réception de données de synchronisation, émises sous forme de signaux, permettant d'établir une synchronisation avec une référence temporelle externe ; et

- des moyens de mesure du temps, référencés à partir desdites données de synchronisation, permettant de fournir un repérage dans le temps auxdits moyens d'exécution ;

15 dans lequel lesdits moyens de réception de données temporelles de programmation et lesdits moyens de réception de données de synchronisation comportent un même élément récepteur de signaux.

20 Ainsi, l'appareil conforme à la présente invention peut fonctionner en mode autonome, disposant de son propre programme et de ses propres moyens d'exécution d'actions et de mesure du temps, tout en permettant de se synchroniser par signaux sur une référence temporelle externe.

En effet, les moyens pour recevoir les données de synchronisation peuvent être réalisés pour permettre une mise à jour aussi souvent que nécessaire des moyens de mesure du temps.

25 De ce fait, ces moyens n'ont pas besoin d'être aussi précis que les moyens analogues d'un appareil destiné à être totalement autonome sur des longues périodes.

30 Cette disposition offre en outre une certaine polyvalence en ce sens que l'appareil peut être prévu pour recevoir régulièrement les données de synchronisation et de piloter son programme à partir de ces données reçues. Dans ce cas, l'appareil est dans un mode semi-autonome, le repérage dans le temps d'une action requise pouvant être donné extérieurement par les signaux de synchronisation décodés et mémorisés sous forme de tampon horaire

5 régulièrement mis à jour. On peut prévoir alors que l'intervalle séparant la réception attendue de deux signaux de données de synchronisation successifs correspond à la résolution dans le temps voulu pour le repérage d'une action de l'appareil. A titre d'exemple, s'il est nécessaire de prévoir une action fixée à un moment donné du jour arrondi à la minute près, les données de synchronisation seront alors normalement transmises chaque minute, et auront en conséquence le rôle d'horloge externe sur laquelle l'appareil sera calé pour réaliser son programme de fonctionnement.

10 Dans ce cas de figure, on a l'avantage de pouvoir disposer de plusieurs appareils reliés à une même source de signaux de synchronisation, et donc parfaitement synchronisés les uns par rapport aux autres, lorsque la liaison entre la source des données de synchronisation et les appareils n'est pas perturbée.

15 En même temps, s'il survenait une perturbation dans la liaison avec un appareil (ou plus) conforme à l'invention, ce dernier pourra néanmoins assurer ses fonctions grâce à ses propres moyens de mesure du temps, ceux-ci étant aptes à permettre l'exécution du programme. Dans les modes de réalisation envisagés, ces derniers peuvent être de conception plus simple que celle fixant l'envoi des données de synchronisation, et donc moins précis, mais suffisants pour servir de base de temps auxiliaire en attendant que la liaison soit rétablie.

20 Avantageusement, l'appareil comprend un oscillateur servant à la fois de source de signaux de cadencement pour les moyens d'exécution et de source de signal périodique pour les moyens de mesure du temps.

25 Il peut alors comprendre des moyens de comptage de cycles du signal périodique permettant le calcul de l'évolution du temps en unités prédéterminées (par exemple heures et minutes) à partir de données de synchronisation acquises antérieurement.

Les moyens de mesure du temps peuvent être configurés pour se synchroniser à chaque réception de données de synchronisation.

30 Les moyens d'exécution peuvent comporter des moyens d'activation et de désactivation de contacts électriques, par exemple sous forme d'au moins un commutateur permettant l'ouverture et la fermeture de contacts électriques.

Dans le mode de réalisation décrit, l'appareil se présente sous forme de module prévu pour une fixation amovible dans une enveloppe.

Egalement dans le mode de réalisation, l'élément récepteur de signaux est sensible à un rayonnement infrarouge.

Dans ce cas, il est possible de prévoir que l'élément récepteur est tourné vers une paroi de l'enveloppe afin de recevoir une énergie lumineuse réfléchie par cette dernière.

Avantageusement, l'appareil comprend des moyens de mise en mode de programmation, dans lequel les moyens de réception et d'enregistrement de données temporelles de programmation sont actifs, et des moyens de mise hors de mode de programmation, dans lequel les moyens de réception et d'enregistrement de données temporelles de programmation sont inactifs.

Cette disposition permet, lorsque plusieurs tels appareils sont dépendants d'une source commune de programmation, de mettre en mode de réception de données de programmation seulement l'appareil choisi. Ainsi, les données de programmation peuvent être transmises vers tous les appareils de l'ensemble, c'est-à-dire non sélectivement, sans perturber l'état des appareils non sélectionnés. Il est alors possible de s'affranchir de la nécessité de spécifier un appareil désigné au niveau de la source de données de programmation (comme on le ferait au moyen d'une adresse propre à un appareil).

L'appareil peut néanmoins, pour des raisons de convenance, comprendre des moyens de présentation d'une identité établie lors d'une phase de programmation.

L'invention vise également un appareil (module maître) destiné à transmettre des données temporelles de programmation et des données de synchronisation vers un appareil précité (module esclave), caractérisé en ce qu'il comprend :

- des moyens d'entrée de données de programmation temporelles ;
- des moyens d'élaboration et de transmission de signaux correspondant aux données temporelles de programmation ;
- des moyens formant horloge ; et
- des moyens d'élaboration et de transmission de signaux correspondant aux données de synchronisation à partir de données fournies par les moyens formant horloge ;

dans lequel lesdits moyens de transmission de signaux correspondant aux données temporelles de programmation et lesdits moyens de transmission de signaux correspondant aux données de synchronisation comportent un même élément émetteur de signaux.

5 Avantageusement, l'appareil est configuré pour fonctionner selon un premier mode dans lequel il est actif pour permettre l'entrée de données de programmation temporelles et la transmission de signaux correspondant aux données de programmation, et selon un deuxième mode dans lequel il est actif pour permettre la transmission de signaux correspondant aux données de
10 synchronisation.

De préférence, les moyens permettant l'entrée de données de programmation temporelles sont configurés pour permettre d'introduire une succession de telles données à la chaîne, l'ensemble de celles-ci étant destiné à un module esclave spécifique.

15 Les données de programmation temporelles comprennent de préférence au moins une donnée relative à un moment de début d'action et une donnée relative à un moment de fin d'action.

Les données de programmation temporelles et les données de synchronisation sont avantageusement élaborées sous forme de trames
20 réparties en champs selon une structure commune.

De préférence, l'appareil comprend des moyens de mémorisation d'une identité d'un module esclave associé à une programmation affectée à cet appareil.

25 Dans le mode de réalisation envisagé, les données de synchronisation correspondent à des unités de temps instantané (par exemple heure, minutes, secondes).

Les données de synchronisation peuvent être transmises à intervalles réguliers.

30 Dans ce cas, l'intervalle de temps séparant les transmissions consécutives des données de synchronisation peut être sensiblement égal à un pas élémentaire dans la résolution des données de programmation.

L'appareil peut comprendre en outre des moyens d'exécution d'une action en fonction desdites données temporelles de programmation.

Il peut se présenter sous forme de module prévu pour une fixation amovible dans une enveloppe.

L'élément émetteur de signaux émet de préférence par un rayonnement infrarouge.

5 Il peut être tourné vers une paroi de l'enveloppe afin de transmettre vers cette dernière une énergie lumineuse pour réflexion vers au moins un module esclave.

L'invention concerne également un ensemble de programmation et gestion d'actions liées à un repérage dans le temps, caractérisé en ce qu'il
10 comprend :

- au moins un module esclave ;
- au moins un module maître ; et
- des moyens de liaison permettant d'établir une liaison du premier appareil vers le deuxième appareil.

15 Avantageusement – notamment pour des raisons de simplicité de mise en œuvre – la liaison est unidirectionnelle seulement.

Dans le mode de réalisation envisagé, au moins un module maître et au moins un module esclave sont logés dans une enveloppe commune.

La liaison du module maître vers le module esclave peut être réalisée
20 par chemin optique, par exemple dans le spectre infrarouge, avec réflexion sur au moins une surface réfléchissante de l'enveloppe commune.

D'autres avantages et caractéristiques de l'invention apparaîtront plus
clairement à la lecture de la description qui suit d'un mode de réalisation préféré, donnée purement à titre d'exemple non limitatif, à l'aide des dessins annexés
25 dans lesquels :

- la figure 1 est un schéma bloc simplifié d'un appareil électrique programmé, dit "module esclave", destiné à accomplir au moins une action liée à un repérage dans le temps, conforme à la présente invention ;

30 - la figure 2 est un schéma simplifié d'une partie de la logique de traitement incorporée dans le module esclave de la figure 1 et permettant la mesure du temps ;

- la figure 3 est un schéma bloc simplifié d'un appareil d'établissement et de transmission de données de programmation et de synchronisation pour le module esclave, dit "module maître", conforme à la présente invention ;

5 - la figure 4 est une vue partielle et schématique d'un ensemble de modules esclaves et d'un module maître au sein d'une enveloppe ;

- la figure 5 est un organigramme représentant les étapes principales de la programmation d'un module esclave à partir d'un module maître ;

10 - la figure 6 est un schéma de principe représentant les différents champs constitutifs d'une trame dite "de configuration" émise par le module maître vers un module esclave lors d'un mode de programmation ;

- la figure 7 est un schéma de principe d'une trame dite "courante" émise par le module maître vers au moins un module esclave durant un mode de fonctionnement normal ; et

15 - la figure 8 est un organigramme représentant les étapes principales exécutées par un module esclave en mode de fonctionnement normal.

La figure 1 montre sous forme de schéma bloc un appareil électrique, dit "module esclave", destiné à établir ou à interrompre une liaison électrique entre deux bornes 4, 6 à des périodes programmées de la journée.

20 Un module esclave 2 peut être doté d'une seule paire de bornes 4, 6, comme dans le cas illustré, ou de plusieurs telles paires de bornes. Dans ce dernier cas, différentes paires de bornes peuvent être programmées sur des périodes indépendamment les unes des autres.

25 Quel que soit le type de connexion retenu pour les bornes 4, 6, celles-ci sont intégrées à un bloc 8 dit de "contact libre de potentiel" qui comporte les divers organes de commutation nécessaires, par exemple des relais. Ces organes permettent de réaliser la connexion ou la déconnexion des bornes 4, 6 à partir de signaux de commande transmis au contact libre de potentiel par un bus bidirectionnel 10. Ce bus 10 est commun à l'ensemble du module esclave 2 et permet en outre l'échange d'autres signaux de commande ou de données au
30 sein de ce dernier.

Le module esclave 2 est géré par une logique de traitement 12 associée à une mémoire centrale 14. Cette dernière comporte une mémoire figée (ROM) contenant des données relatives aux aspects fixes du fonctionnement du

dispositif 2, par exemple les codes de gestion interne des différents organes sous contrôle, et une mémoire vive (RAM) destinée à recevoir entre autres des données de programmation permettant la commande du bloc 8 contact libre de potentiel en fonction de données reçues de l'extérieur, comme il sera décrit plus loin.

On notera ici que la logique de traitement 12 et la mémoire centrale 14 fonctionnent de manière connue à partir de signaux binaires cadencés au moyen d'un oscillateur local.

Dans l'exemple, les données de programmation sont téléchargées par une liaison infrarouge au moyen d'une diode réceptrice 16. Il s'agit en l'occurrence d'une photodiode à amplification intégrée à haute immunité vis-à-vis de la lumière ambiante, accordée sur une fréquence de l'ordre de 950 nm et ayant une sensibilité de 0,2 à 0,4 milliwatt par mètre carré (mW/m^2).

L'ensemble des organes précités 8-16 est alimenté par une unité de sortie de tension 18 reliée par l'extérieur à un réseau basse tension 20. En variante, l'unité de sortie de tension 18 peut être constituée par une batterie.

Le module esclave 2 comprend en outre des moyens d'interface avec un utilisateur qui, dans l'exemple, sont constitués par un commutateur à poussoir 22 et, à titre optionnel, d'un afficheur 24.

La figure 2 représente sous forme de schéma simplifié la partie principale de la logique de traitement 12, réalisée autour d'un microprocesseur 12' conformément à une architecture classique. Le microprocesseur 12' comporte une entrée de données Din qui, dans le cas envisagé, est une entrée de type série reliée à la diode réceptrice 16, éventuellement via un circuit d'interface (non représenté) permettant la mise en forme des signaux. Le microprocesseur 12' est par ailleurs relié au bus bidirectionnel 10 afin de pouvoir échanger des signaux avec la mémoire centrale 14 et avec le bloc 8 contact libre de potentiel en fonction de sa gestion interne et des données reçues de l'extérieur au moyen de l'entrée Din.

De manière connue, le microprocesseur 12' est cadencé par des signaux d'horloge Sclk fournis à une entrée CLK de ce dernier. Ces signaux permettent notamment de faire fonctionner la logique interne du microprocesseur 12', qui est du type synchrone.

Les signaux d'horloge Sclk sont produits par un circuit oscillateur spécifique 26 qui peut être soit interne, soit externe au microprocesseur 12'. Dans l'exemple de la figure 2, l'oscillateur est réalisé à partir d'un circuit ECL (logique à couplage d'émetteur) qui comprend un amplificateur opérationnel. L'entrée non-inverseuse (positive) 28a de l'amplificateur opérationnel 28 est reliée directement à la sortie 28b de ce dernier pour former un rebouclage positif. La sortie 28b de l'amplificateur opérationnel 28 est également rebouclée à l'entrée inverseuse (négative) 28c de ce dernier à travers une résistance 30 de valeur R. Le nœud commun de la résistance 30 et de l'entrée inverseuse 28c est également relié à une armature d'un condensateur 32 ayant une capacité C. L'autre armature du condensateur 32 est reliée à la masse.

Par ailleurs, la sortie 28b de l'amplificateur opérationnel est polarisée à une tension négative (par exemple de $-5,2$ volts) à travers une résistance 34 ayant une valeur typique de $3,9$ kOhms.

La fréquence f du signal oscillant Sclk, produit à la sortie 28b de l'amplificateur opérationnel 28, est approximativement égale à $0,32/RC$. Les valeurs de R et de C sont choisies pour donner une fréquence f de l'ordre de 33 MHz.

On notera qu'il existe de nombreux types de circuits oscillants de différentes technologies de fabrication ou de conception qui sont aptes à produire des signaux d'horloge Sclk, et que le circuit représenté à la figure 2 n'est nullement limitatif.

Le microprocesseur 12' est associé à un circuit de comptage 36 configuré pour constituer une base de temps à partir des signaux Sclk de l'oscillateur 26. A cette fin, le circuit de comptage 36 présente une entrée de comptage Cin reliée au signal Sclk, et une sortie Cout de comptage qui produit une impulsion avec une périodicité T pour chaque nombre N d'impulsions du signal Sclk totalisées à l'entrée Cin. Autrement dit, T est égal à f/N . Ici, N est une valeur programmée en fonction de la fréquence f de l'oscillateur 26 de manière qu'une impulsion se produise régulièrement à la sortie Cout à un intervalle de temps prédéterminé, par exemple une fois par minute ou par fraction de minute (par exemple toutes les secondes).

Le microprocesseur 12' reçoit les impulsions précitées et les exploite pour comptabiliser l'écoulement du temps à partir d'une référence donnée. Ainsi, grâce aux impulsions produites par le circuit de comptage 36, le microprocesseur 12' peut remplir une fonction d'horloge enregistrant le temps, par exemple en heure de la journée (heure, minutes, secondes, ou heure, minutes seulement).

Le microprocesseur 12' comprend une sortie Raz de remise à zéro, reliée à une entrée correspondante du compteur 36, permettant à ce dernier d'une part d'interrompre son comptage de N impulsions en cours et d'autre part de recommencer simultanément le comptage de N nouvelles impulsions, et de continuer d'envoyer une impulsion après chaque comptage de N impulsions. Cette fonction de remise à zéro permet notamment de resynchroniser le compteur 36, et par là même l'horloge précitée, à partir d'un signal temporel extérieur reçu à partir de la diode de réception 16, comme il sera détaillé plus loin.

On comprendra que le compteur 36 n'est par forcément un circuit physiquement séparé du microprocesseur 12'. Il peut en effet être intégré au microprocesseur selon la disponibilité des fonctions internes de ce dernier. De même, la fonction horloge, c'est-à-dire la comptabilisation du temps, peut être réalisée en dehors du microprocesseur 12', soit par un circuit spécifique, soit par le compteur 36.

Dans le mode de réalisation décrit, une partie importante de la base de temps du module esclave 2 est constituée par l'oscillateur 26 qui est destiné au cadencement du microprocesseur 12'. Ainsi, peu – voire même pas - de composants supplémentaires sont nécessaires pour mettre en œuvre cette base de temps.

La figure 3 est un schéma bloc simplifié d'un appareil 40 d'entrée et de transmission des données de programmation et de synchronisation, apte à coopérer avec le module esclave 2 des figures 1 et 2. Cet appareil 40, qui sera désigné ci-après "module maître" ou "poste inter horaire", est destiné à établir et transmettre vers chaque module esclave 2 d'une part des données de programmation et d'autre part des données temporelles permettant une

resynchronisation de leur horloge interne constituée par l'ensemble oscillateur 26, le compteur 36 et le microprocesseur 12'.

Le module maître 40 comporte une logique de traitement 42 conçue pour gérer les fonctions internes de ce dernier ainsi que la transmission des données de programmation et de synchronisation. Cette logique de traitement 42 est réalisée selon une architecture classique basée sur un microprocesseur ou un microcontrôleur. Elle est reliée à une mémoire centrale 44 via un bus bidirectionnel 46. La mémoire centrale 44 comporte une mémoire figée (ROM) contenant un programme fixe d'exécution de tâches préétablies pour la logique de traitement 42 et une mémoire vive programmable (RAM) destinée entre autres à stocker des données variables de programmation.

Le module maître 40 comporte également une base de temps 43 de précision supérieure à la base de temps du module esclave 2. Typiquement, la base de temps du module maître est réalisée à partir d'un oscillateur à haute fréquence, piloté par quartz. Il peut être éventuellement associé à des circuits de stabilisation contre des écarts de température.

La logique de traitement 42 et la mémoire centrale 44 sont par ailleurs reliées, au moyen du bus bidirectionnel 46, à un dispositif d'affichage 48, d'une interface utilisateur 50 et d'un bloc 52 "contact libre de potentiel". Dans l'exemple, ce dernier est fonctionnellement identique au bloc 8 "contact libre de potentiel" de la figure 1, et ne sera pas décrit à nouveau par souci de concision. On note que ce bloc 52 comporte également deux bornes 54 et 56 fonctionnellement équivalentes aux bornes 4 et 6 du bloc 8. De la sorte, le module maître 40 peut réaliser en outre les mêmes fonctions qu'un module esclave 2. La programmation et la commande du bloc 52 contact libre de potentiel sont sensiblement identiques à celles du module esclave 2, sauf que dans ce cas il est possible de gérer les temps d'activation et de désactivation du bloc 52 directement à partir de l'horloge 43 par câblage.

La logique de traitement 42 est également reliée à une interface de transmission de données qui, dans l'exemple, se présente sous la forme d'une diode d'émission infrarouge 58. Les caractéristiques d'émission de cette diode 58 sont adaptées aux caractéristiques de réception de la diode 16 de chaque module esclave 2 qui dépend du module maître. A titre indicatif, la diode 58 émet

à une longueur d'onde de 950 nanomètres (nm), sous une puissance de 40 milliwatts par stéradian (mW/sr) et sous un angle d'émission compris entre 90° et 150°, par exemple 120°, l'émission se faisant en mode pulsé pour maximiser la portée avec une puissance acceptable.

5 L'ensemble des organes actifs précités est alimenté en tension par un bloc d'alimentation 59 relié à un réseau basse tension. Dans l'exemple illustré, il s'agit du réseau basse tension 20 représenté à la figure 1, le module maître étant destiné à être réuni avec un ou plusieurs appareils 16 dans une enveloppe commune, comme il sera expliqué plus loin.

10 La figure 4 représente une partie d'un groupement de modules esclaves 2 dépendant d'un module maître 40. Les modules esclaves 2 (dont deux seulement sont représentés) et le module maître 40 sont montés de façon amovible sur des rails 60 fixés à la structure d'une enveloppe 62. Cette dernière peut être une armoire, un boîtier, ou tout autre enceinte apte à intégrer des
15 appareils électriques modulaires.

Dans le mode de réalisation représenté, le chemin optique entre la diode émettrice 58 du module maître 40 et les diodes réceptrices 16 des modules esclaves 2 pour la communication de données de programmation et de synchronisation comprend au moins une réflexion de l'énergie optique par une
20 partie de l'enveloppe 62, par exemple la face arrière 62a ou des éléments de paroi latéral, supérieur ou inférieur. A cette fin, les diodes 58 et 16 sont placées en regard d'une portion réfléchissante de l'enveloppe, ici la paroi arrière 62a. Autrement dit, la communication ne dépend pas d'une visée directe du module maître 40 vers les différents modules esclaves 2. Cette disposition permet
25 d'établir une communication avec un module esclave 2 où que se trouve ce dernier, soit sur le même rail 60 que le module maître 40, soit sur un autre rail.

L'affichage 48 du module maître 40 représenté à la figure 4 est un écran à cristaux liquides comportant d'une part un afficheur numérique 48a destiné à
30 présenter les heures et minutes correspondant soit à l'heure actuelle, soit à une heure repère, et d'autre part des segments 48b disposés selon un cercle représentant un cadran de 24 heures. Les segments du cadran peuvent être activés (par exemple en étant mis en foncé) pour afficher au moins une plage horaire.

L'écran 48 comporte en outre un ou plusieurs afficheurs alphanumériques 48c qui permettent de visualiser, entre autres, un numéro affecté à un bloc 8, 52 contact libre de potentiel appartenant soit au module maître 40, soit à un module esclave 2. Ce numéro, dont le rôle est décrit plus loin, peut être spécifique soit à un module esclave 2, soit à un bloc 8, 52 dans le cas où l'appareil gère plusieurs blocs indépendamment les uns des autres.

L'interface utilisateur 50 présente un ensemble de boutons 64 permettant de programmer des plages horaires et de mettre à l'heure le module maître 40. Les plages horaires programmées correspondent à des périodes durant lesquelles est actif un bloc 8, 52 contact libre de potentiel désigné, celui-ci appartenant soit au module maître 40, soit à un module esclave 2 de l'ensemble.

Au niveau de chaque module esclave 2, le bouton 22 est accessible pour mettre ce dernier en mode de réception de données de programmation. Dans le mode de réalisation illustré, une première pression sur le bouton 22 d'un module esclave 2 sélectionné active le mode de réception de données, et une seconde pression sur ce bouton désactive ce mode. Il est possible de prévoir un afficheur (non représenté), par exemple sous forme de diode électroluminescente clignotante, permettant d'indiquer le fait que l'appareil est en mode de programmation. Cet afficheur peut éventuellement indiquer un numéro attribué à l'appareil.

Pour la programmation du bloc 52 contact libre de potentiel du module maître 40, l'activation du mode réception de données s'effectue par un bouton 22' sur la face avant.

La programmation d'un module esclave 2 à partir du module maître 40 sera maintenant décrite par référence à l'organigramme de la figure 5. Cet organigramme est divisé en deux colonnes : les étapes spécifiques au module maître 40 et au module esclave 2 en cours de programmation sont représentées respectivement aux colonnes de gauche et de droite.

La programmation consiste à établir, à partir du module maître 40, au moins une plage horaire durant laquelle le bloc 8 contact libre de potentiel d'un module esclave 2 sélectionné doit être activé. On note que dans le cas général, la programmation permet de transférer des données horaires individuellement

vers différents appareils dépendant du module maître, ces dernières pouvant être aussi par exemple des marquages horaires associés à un événement.

La phase de programmation est activée à partir d'un mode dit "normal" de fonctionnement, dans lequel le module maître 40 ainsi que les modules esclaves 2 sont en configuration d'exécution d'un programme.

Ainsi, au niveau du module esclave 2, l'état initial est d'abord au mode normal (étape E70). La logique de traitement 12 reste alors prête à détecter une première pression sur le bouton 22 (étape E72). Dès que l'on appuie sur celui-ci, l'appareil passe au mode de programmation (étape E74).

Au niveau du module maître 40, on commence par l'ouverture du menu de programmation (étape E76). Il apparaît alors sur l'écran d'affichage 48 un choix de modes possibles, dont le mode de programmation canal. On sélectionne ce mode (étape E78) par l'un des boutons 64 de l'interface utilisateur 50 (figure 4). Cette action met le module maître 40 dans le mode de programmation proprement dit.

Selon un mode de réalisation optionnel, le module maître affiche sur l'écran 48 un numéro de canal, qui peut être soit imposé selon une séquence par la logique de traitement 42, soit sélectionné par l'utilisateur (étape E80) : le caractère optionnel de cette étape est indiqué par les pointillées qui délimitent la case correspondante de l'organigramme. L'affectation d'un numéro de canal permet d'enregistrer au sein du module maître une relation biunivoque entre les données de programmation qui suivent et le module esclave 2 sélectionné pour recevoir ces données. A titre d'exemple, le numéro de canal peut être incrémenté d'une unité après chaque cycle complet de programmation d'un module esclave 2, de manière à attribuer automatiquement un nouveau numéro de canal au prochain module esclave 2 devant être programmé. En variante, ce numéro peut être sélectionné par l'utilisateur.

Le numéro de canal ainsi enregistré dans le module maître 40 peut être également inscrit au niveau du module esclave 2 correspondant, afin de permettre à l'utilisateur d'identifier ultérieurement celui des modules esclaves 2 qui correspond aux données de programmation associées à un canal donné. L'inscription du numéro de canal au niveau des modules esclaves 2 peut être réalisée par divers moyens. Elle peut être effectuée par exemple en apposant

une étiquette portant le numéro de canal sur une partie visible de chaque module esclave, ou en écrivant le numéro directement sur ce dernier. En variante, on peut envisager de transmettre l'information relative au canal ainsi déterminé vers le module esclave 2 en cours de programmation afin que celui-ci
5 l'enregistre en interne et puisse le cas échéant l'afficher, par exemple sur l'afficheur 24.

Une fois que le module maître 40 est mis en mode de programmation, avec affichage éventuel de numéro de canal, il se positionne en configuration de saisie de données de programmation. Dans le cas considéré, cette
10 programmation consiste à inscrire une ou plusieurs plages horaires d'activation du bloc 8 contact libre de potentiel du module esclave 2 sélectionné. A cette fin, on procède d'abord à la saisie de l'heure et de la minute de début de la première plage à programmer (étape E82).

Une fois saisie, cette donnée est affichée pour contrôle sur l'écran 48
15 (étape E84).

Ensuite, on procède à la saisie de l'heure et de la minute de fin de la première plage à programmer (étape E86).

Cette opération étant terminée, l'écran 48 affiche pour contrôle la plage horaire correspondante, par exemple sous forme de segments activés sur
20 l'affichage 48 heures 48b (étape E88).

Ensuite, le module maître 40 se met en configuration de détection d'une éventuelle nouvelle plage horaire à programmer pour le même module esclave 2, celui-ci pouvant gérer plusieurs plages horaires différentes.

Dans l'exemple, le module maître 40 se repositionne automatiquement
25 sur l'étape de saisie d'une nouvelle heure de début (étape E82) – correspondant dans ce cas à une deuxième plage de programmation horaire – s'il ne détecte pas un ordre d'envoi des données programmées (rebouclage b1). De la sorte, il est possible d'enregistrer dans le module maître 40 une succession de plages horaires en définissant à la suite une concaténation d'heures et minutes de
30 début et de fin.

Lorsque la saisie d'une ou de plusieurs plages horaires est terminée, l'utilisateur commande la transmission des données ainsi programmées vers le module esclave 2 ayant été préalablement activé pour acquitter et enregistrer

ces données à l'étape E72 précitée (étape E90). Cette commande est effectuée en appuyant sur l'un des boutons 64 de l'interface utilisateur 50.

5 En réponse, la logique de traitement 42 du module maître 40 commande l'émission des données programmées au moyen de la diode infrarouge 58 (étape E92) et sort du mode programmation de canal (étape E94). Ces données sont structurées selon des trames spécifiques, dites trames de configuration, qui seront décrites plus loin par référence à la figure 6.

10 Au moment de la transmission des données par le module maître 40, le module esclave 2 se trouve dans une phase d'attente de message (étape E96) qui est successive au passage au mode programmation.

A la réception des données de programmation, le module esclave 2 enregistre ces dernières dans la mémoire centrale 14 (étape E98) de manière à pouvoir les exploiter en mode normal pour régir dans le temps les fonctions de son bloc 8 contact libre de potentiel.

15 Le module esclave 2 reste alors dans le mode programmation, pour attendre l'arrivée d'une éventuelle autre trame de données à enregistrer, jusqu'au moment où le mode de programmation au sein de l'appareil est désactivé, par une seconde pression du bouton 22 (étape E100).

20 Lorsque ce bouton est appuyé pour la seconde fois (la première étant à l'étape E72 précitée), le module esclave retourne au mode normal (rebouclage b2) dans lequel il exécute le programme ainsi chargé.

Ainsi, l'ensemble des opérations permet de sélectionner un module esclave 2 parmi une pluralité à programmer, de saisir et de visualiser des données de programmation au niveau du module maître et de télécharger ces données à l'appareil sélectionné.

25 La figure 6 représente schématiquement une trame de configuration 110 telle que transmise par le module maître 40 pour télécharger les données de programmation vers le module esclave 2. Dans l'exemple, chaque plage horaire programmée donne lieu à une trame de configuration correspondante. Ainsi, dans le cas d'une programmation de n plages horaires pour un module esclave 2, c'est-à-dire lorsqu'il s'effectue n-1 rebouclages b1 (figure 5), n trames de configuration 110 sont transmises lors de l'étape E92 d'émission de message IR.

Une trame de configuration 110 comporte un nombre de champs qui sont, dans l'ordre d'émission :

5 - un champ "En-tête" qui comporte des données d'initialisation des protocoles internes de gestion du module esclave 2, permettant notamment à ce dernier de reconnaître les données qui suivent ;

- un champ "Application" qui contient diverses données préliminaires, et notamment une indication de la nature de l'information contenue dans la trame, en l'occurrence le fait qu'il s'agit d'une trame de configuration ;

10 - un champ "Heure(s) début" qui spécifie l'heure et les minutes du début de la plage horaire ;

- un champ "Heure(s) fin" qui spécifie l'heure et les minutes de la fin de la plage horaire ; et

- un champ "Contrôle" qui permet de vérifier l'exactitude des données transmises, basé sur un algorithme classique.

15 Les trames de configuration 110 sont transmises sous forme de signaux numériques binaires selon un protocole préétabli. Dans l'exemple, chaque trame occupe 12 octets.

20 Lorsque le module maître 40 est en mode de fonctionnement normal, il transmet à intervalles réguliers, par exemple toutes les minutes, des données journalières et horaires à chacun des modules esclaves 2 qui en dépend. Ces données journalières sont élaborées à partir de la base de temps 43 interne au module maître 40.

25 Ainsi, chaque module esclave 2 peut se recalibrer périodiquement sur une base de temps plus précise pour d'une part éviter des dérives importantes dans le temps, et d'autre part rester synchronisés entre eux.

Les données journalières et horaires sont transmises sous forme de trames, dites "trames courantes".

La figure 7 représente schématiquement une trame courante 112 transmise par le module maître 40 en mode de fonctionnement normal.

30 La trame courante 112 comporte un nombre de champs qui sont, dans l'ordre d'émission :

- un champ "En-tête" qui comporte des données d'initialisation des protocoles internes de gestion du module esclave 2 récepteur, permettant notamment à ce dernier de reconnaître les données qui suivent ;

5 - un champ "Application" qui contient diverses données préliminaires, et notamment une indication de la nature de l'information contenue dans la trame, en l'occurrence le fait qu'il s'agit d'une trame courante ;

- un champ "Date" qui spécifie le jour, le mois et l'année en cours ;

- un champ "Heure" qui spécifie l'heure, les minutes et les secondes en cours ; et

10 - un champ "Contrôle" qui permet de vérifier l'exactitude des données transmises, basé sur un algorithme classique.

On remarque que la structure de la trame courante 112 est semblable à celle de la trame de configuration 110, notamment en ce qui concerne les champs "En-tête", "Application" et "Contrôle".

15 Il sera maintenant décrit par référence à la figure 8 les étapes principales de l'exécution du programme d'activation et de désactivation du bloc 8 contact libre de potentiel d'un des modules esclaves 2 dépendant d'un module maître 40, avec synchronisation sur les trames courantes 112.

20 On commence avec la mise du module esclave 2 en mode normal (étape E120). Dans ce mode, le module esclave 2 exécute deux routines en parallèle : une première routine R1 de lecture des trames courantes 112 afin de permettre de resynchroniser l'horloge interne et une seconde routine R2 de commande du bloc 8 contact libre de potentiel à partir de l'horloge interne. Ces deux routines R1 et R2 démarrent dès l'étape 120 de mise en mode normal.

25 La routine R1 commence avec l'attente de la prochaine trame courante 112 du module maître 40 (étapes E122 et E124). Dès qu'une trame courante 112 est reçue, celle-ci est transmise à partir de la diode réceptrice 16 vers la logique de traitement 12 de chaque module esclave 2. Les données concernant l'heure et les minutes – et éventuellement les données concernant la date - sont
30 lues dans le champ correspondant (étape E126) et utilisées pour resynchroniser l'horloge interne (étape E128). Comme expliqué plus haut, cette resynchronisation consiste à effectuer une remise à zéro du compteur 36 (figure

2) et de recommencer ainsi la mesure du temps par l'horloge interne du module esclave 2 à partir des nouvelles données fournies par la trame courante 112.

5 La routine R2 de commande du bloc 8 contact libre de potentiel commence par l'établissement de l'heure d'après l'horloge interne du module esclave (étape E130). Selon le protocole interne utilisé, cette étape peut comporter un calcul et/ou une conversion d'un nombre de comptage du compteur 36 en des données horaires au même format que celui utilisé pour l'enregistrement des données de programmation.

10 L'heure établie d'après l'horloge interne est alors comparée avec une heure de début de plage horaire enregistrée dans la mémoire centrale 14 (étape E132). S'il y a concordance, le bloc 8 contact libre de potentiel est activé (étape E134).

15 Ensuite, l'heure établie d'après l'horloge interne est comparée avec une heure de fin de plage horaire enregistrée dans la mémoire centrale 14 (étape E136). S'il y a concordance, le bloc 8 contact libre de potentiel est désactivé (étape E138).

La routine R2 retourne alors à l'étape E130 d'établissement de l'heure d'après l'horloge interne afin de répéter l'ensemble des étapes E132 à E138.

20 On note que lorsqu'il n'y pas d'interruption dans la transmission des trames courantes 112, c'est-à-dire que celles-ci sont reçues régulièrement, la base de temps interne du module esclave 2 sert essentiellement de relais de données temporelles provenant du module maître 40. Il en résulte que la commande du bloc 8 contact libre de potentiel est régie avec la précision élevée de la base de temps 43 du module maître 40, sans qu'il soit pour autant
25 nécessaire de réaliser matériellement une base de temps aussi précise au sein de chaque module esclave 2.

Lorsqu'il y a une rupture dans la transmission des trames courantes, faisant qu'une ou plusieurs trames courantes 112 ne sont pas émises ou reçues, les modules esclaves 2 peuvent néanmoins accomplir leurs tâches
30 programmées en se référant à leur base de temps interne. Cette dernière, n'étant utilisée qu'en tant que moyen auxiliaire, peut être de conception relativement simple et donc moins coûteuse que la base de temps du module maître.

On comprendra que la présente invention se prête à de nombreuses variantes tout en restant dans le cadre des revendications.

5 Ainsi, le nombre de modules maître et esclaves mis en œuvre dans une installation est arbitraire. Ces modules peuvent être regroupés dans une même enveloppe, ou éloignés les uns des autres.

Par ailleurs, la transmission des trames de programmation et/ou des trames courantes peut s'effectuer par tous moyens techniques appropriés : par liaison filaire, ondes hertziennes sur tout le spectre, ou par liaisons acoustiques.

10 Enfin, l'action liée à un repérage dans le temps peut être autre que l'activation et la désactivation de contacts. Il peut s'agir notamment de mémorisation de données temporelles, par exemple l'heure à laquelle un événement est détecté au sein d'un module esclave, celui-ci pouvant être équipé d'un ou de plusieurs capteurs de paramètres physiques ou électriques :
15 détecteur de surtension (par exemple pour une fonction de parafoudre), de fumée, d'effraction, de température, d'éclairage, d'anomalie sur un système de communication de données, etc.

REVENDICATIONS

1. Appareil (2) destiné à accomplir au moins une action liée à un repérage dans le temps, caractérisé en ce qu'il comprend :

5 - des moyens (12, 14, 16) de réception et d'enregistrement de données temporelles de programmation (110), émises sous forme de signaux ;

- des moyens d'exécution (12,8) permettant la réalisation d'une action liée à un repérage dans le temps en fonction desdites données temporelles de programmation ;

10 - des moyens (12, 14, 16) de réception de données de synchronisation (112), émises sous forme de signaux, permettant d'établir une synchronisation avec une référence temporelle externe (43) ; et

- des moyens de mesure du temps (12', 26, 36), référencés à partir desdites données de synchronisation, permettant de fournir un repérage dans le temps auxdits moyens d'exécution (12, 8) ;

15 dans lequel lesdits moyens de réception de données temporelles de programmation (110) et lesdits moyens de réception de données de synchronisation (112) comportent un même élément récepteur de signaux (16).

2. Appareil selon la revendication 1, caractérisé en ce qu'il comprend un oscillateur (26) servant à la fois de source de signaux de cadencement pour les
20 moyens d'exécution (12, 8) et de source de signal périodique pour les moyens de mesure du temps (12', 26, 36).

3. Appareil selon la revendication 2, caractérisé en ce qu'il comprend des moyens (36) de comptage de cycles du signal périodique permettant le calcul de l'évolution du temps en unités prédéterminées (par exemple heures et
25 minutes) à partir de données de synchronisation acquises antérieurement.

4. Appareil selon l'une quelconque des revendications 1 à 3, caractérisé en ce que les moyens de mesure du temps (12', 26, 36) sont configurés pour se synchroniser à chaque réception de données de synchronisation (112).

5. Appareil selon l'une quelconque des revendications 1 à 4, caractérisé
30 en ce que les moyens d'exécution (8) comportent des moyens d'activation et de désactivation de contacts électriques.

6. Appareil selon la revendication 5, caractérisé en ce que les moyens d'exécution (8) comprennent au moins un commutateur permettant l'ouverture et la fermeture de contacts électriques.

5 7. Appareil selon l'une quelconque des revendications 1 à 6, caractérisé en ce qu'il se présente sous forme de module (2) prévu pour une fixation amovible dans une enveloppe (62).

8. Appareil selon l'une quelconque des revendications 1 à 7, caractérisé en ce que ledit élément récepteur de signaux (16) est sensible à un rayonnement infrarouge.

10 9. Appareil selon la revendication 8 prise en combinaison avec la revendication 7, caractérisé en ce que l'élément récepteur (16) est tourné vers une paroi (62a) de l'enveloppe (62) afin de recevoir une énergie lumineuse réfléchie par cette dernière.

15 10. Appareil selon l'une quelconque des revendications 1 à 9, caractérisé en ce qu'il comprend des moyens (22) de mise en mode de programmation, dans lequel les moyens de réception et d'enregistrement (12, 14, 16) de données temporelles de programmation (110) sont actifs, et des moyens (22) de mise hors de mode de programmation, dans lequel les moyens de réception et d'enregistrement de données temporelles de programmation sont
20 inactifs.

11. Appareil selon l'une quelconque des revendications 1 à 10, caractérisé en ce qu'il comprend des moyens (24) de présentation d'une identité établie lors d'une phase de programmation.

25 12. Appareil (40) destiné à transmettre des données temporelles de programmation (110) et des données de synchronisation (112) vers un appareil (2) selon l'une quelconque des revendications 1 à 11, caractérisé en ce qu'il comprend :

- des moyens (42-50) d'entrée de données de programmation temporelles ;
- 30 - des moyens (58) d'élaboration et de transmission de signaux correspondant aux données temporelles de programmation ;
- des moyens formant horloge (43) ; et

- des moyens (58) d'élaboration et de transmission de signaux correspondant aux données de synchronisation à partir de données fournies par les moyens formant horloge ;

5 dans lequel lesdits moyens de transmission de signaux correspondant aux données temporelles de programmation (110) et lesdits moyens de transmission de signaux correspondant aux données de synchronisation (112) comportent un même élément émetteur de signaux (58).

10 13. Appareil selon la revendication 12, caractérisé en ce qu'il est configuré pour fonctionner selon un premier mode dans lequel il est actif pour permettre l'entrée de données de programmation temporelles et la transmission de signaux correspondant aux données de programmation (110), et selon un deuxième mode dans lequel il est actif pour permettre la transmission de signaux correspondant aux données de synchronisation (112).

15 14. Appareil selon la revendication 12 ou 13, caractérisé en ce les moyens (42-50) permettant l'entrée de données de programmation temporelles (110) sont configurés pour permettre d'introduire une succession de telles données à la chaîne, l'ensemble de celles-ci étant destiné à un appareil spécifique selon l'une quelconque des revendications 1 à 11.

20 15. Appareil selon l'une quelconque des revendications 12 à 14, caractérisé en ce que les données de programmation temporelles (110) comprennent au moins une donnée relative à un moment de début d'action et une donnée relative à un moment de fin d'action.

25 16. Appareil selon l'une quelconque des revendications 12 à 15, caractérisé en ce que les données de programmation temporelles et les données de synchronisation sont élaborées sous forme de trames (resp. 110, 112) réparties en champs selon une structure commune.

30 17. Appareil selon l'une quelconque des revendications 12 à 16, caractérisé en ce qu'il comprend des moyens de mémorisation d'une identité d'un appareil selon l'une quelconque des revendications 1 à 11 associé à une programmation affectée à cet appareil.

18. Appareil selon l'une quelconque des revendications 12 à 17, caractérisé en ce que les données de synchronisation correspondent à des unités de temps instantané (par exemple heure, minutes, secondes).

19. Appareil selon l'une quelconque des revendications 12 à 18, caractérisé en ce que les données de synchronisation sont transmises à intervalles réguliers.

5 20. Appareil selon la revendication 19, caractérisé en que l'intervalle de temps séparant les transmissions consécutives des données de synchronisation est sensiblement égal à un pas élémentaire dans la résolution des données de programmation.

10 21. Appareil selon l'une quelconque des revendications 12 à 20, caractérisé en ce qu'il comprend en outre des moyens (42, 52) d'exécution d'une action en fonction desdites données temporelles de programmation.

22. Appareil selon l'une quelconque des revendications 12 à 21, caractérisé en ce qu'il se présente sous forme de module (40) prévu pour une fixation amovible dans une enveloppe (62).

15 23. Appareil selon l'une quelconque des revendications 12 à 22, caractérisé en ce que ledit élément émetteur de signaux (58) émet par un rayonnement infrarouge.

20 24. Appareil selon la revendication 23 prise en combinaison avec la revendication 22, caractérisé en ce que l'élément émetteur de signaux (58) est tourné vers une paroi (62a) de l'enveloppe (62) afin de transmettre vers cette dernière une énergie lumineuse pour réflexion vers au moins un appareil selon l'une quelconque des revendications 1 à 11.

25 25. Ensemble de programmation et gestion d'actions liées à un repérage dans le temps, caractérisé en ce qu'il comprend :

- au moins un premier appareil (2) selon l'une quelconque des revendications 1 à 11;

- au moins un deuxième appareil (40) selon l'une quelconque des revendications 12 à 24 ; et

- des moyens de liaison (62) permettant d'établir une liaison du premier appareil vers le deuxième appareil.

30 26. Ensemble selon la revendication 25, caractérisé en ce que ladite liaison est unidirectionnelle seulement.

27. Ensemble selon la revendication 25 ou 26, caractérisé en ce que le premier appareil (2) et le deuxième appareil (40) sont logés dans une enveloppe commune (62).

5 28. Ensemble selon la revendication 27, caractérisé en ce que la liaison du premier appareil (2) vers le deuxième appareil (40) est réalisée par chemin optique, par exemple dans le spectre infrarouge, avec réflexion sur au moins une surface réfléchissante (62a) de l'enveloppe commune (62).

Fig. 1

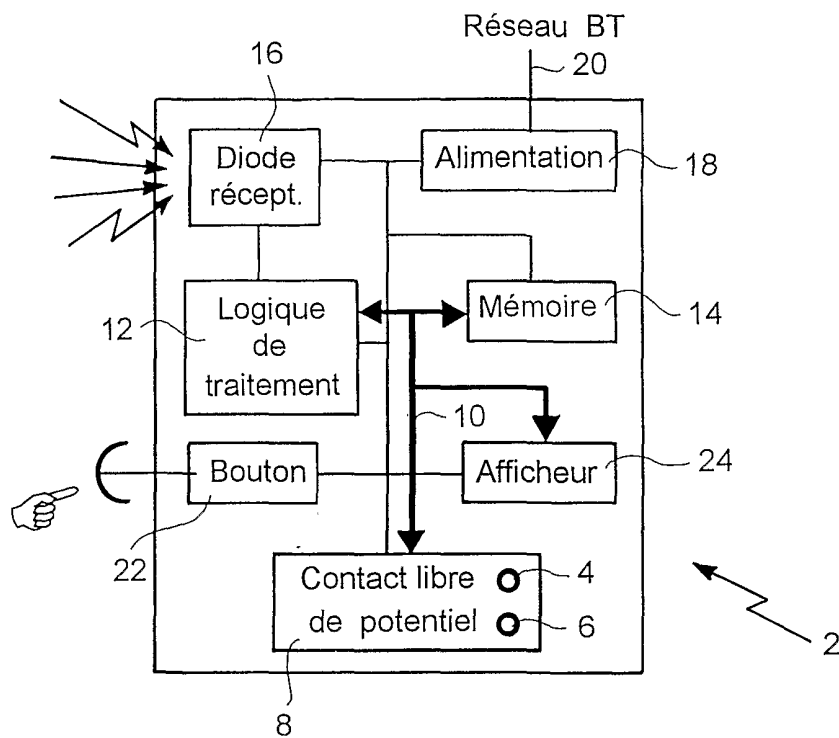

Fig. 2

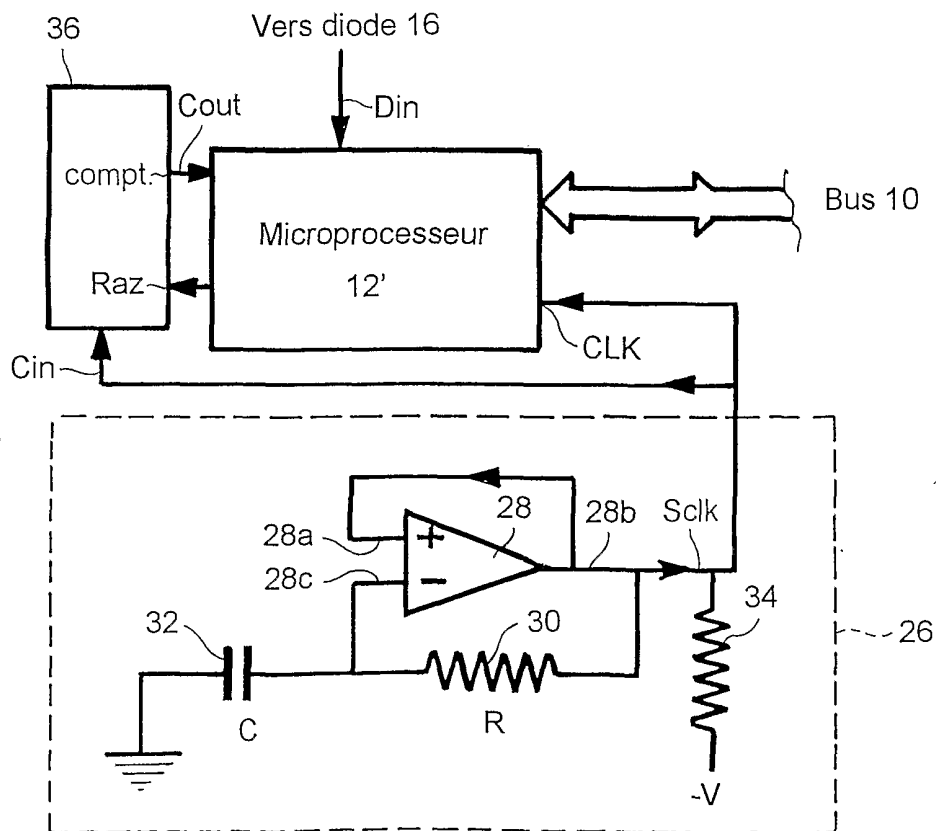

Fig. 3

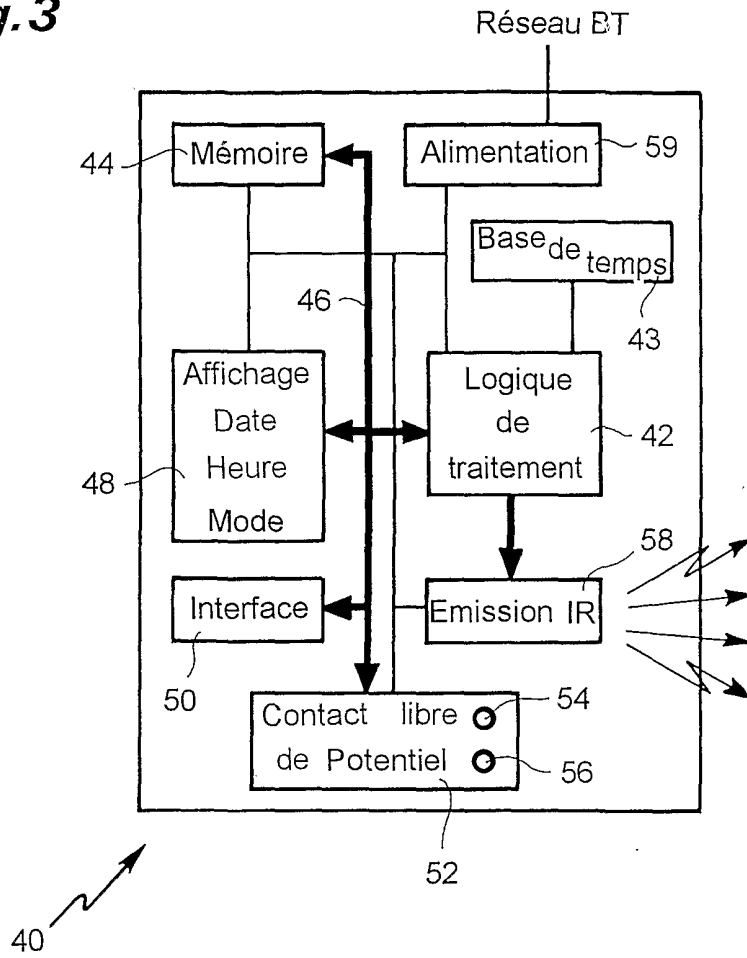

Fig. 4

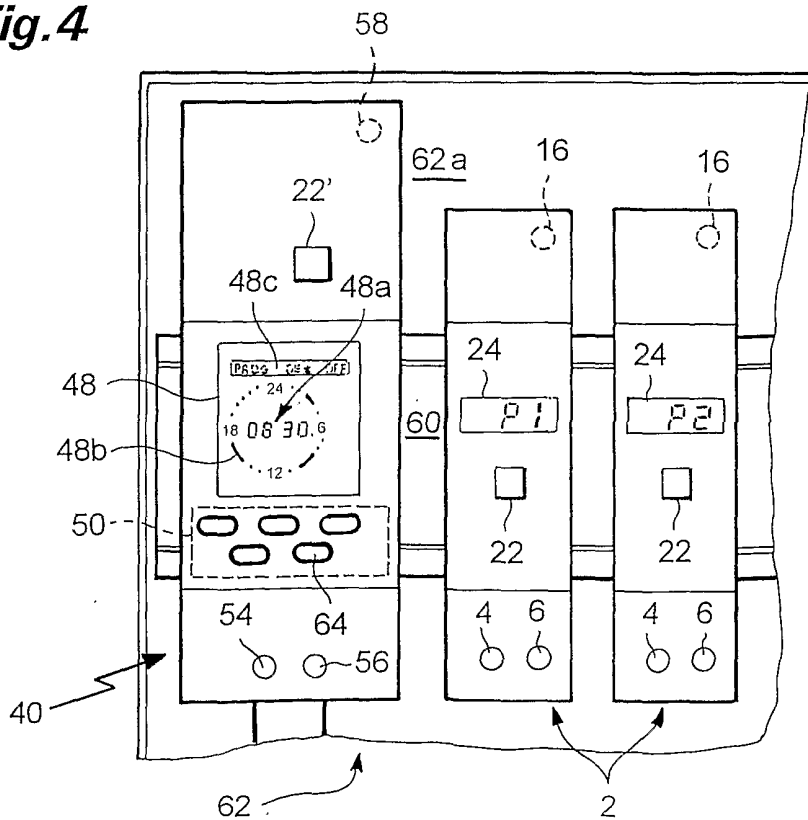

Fig. 5

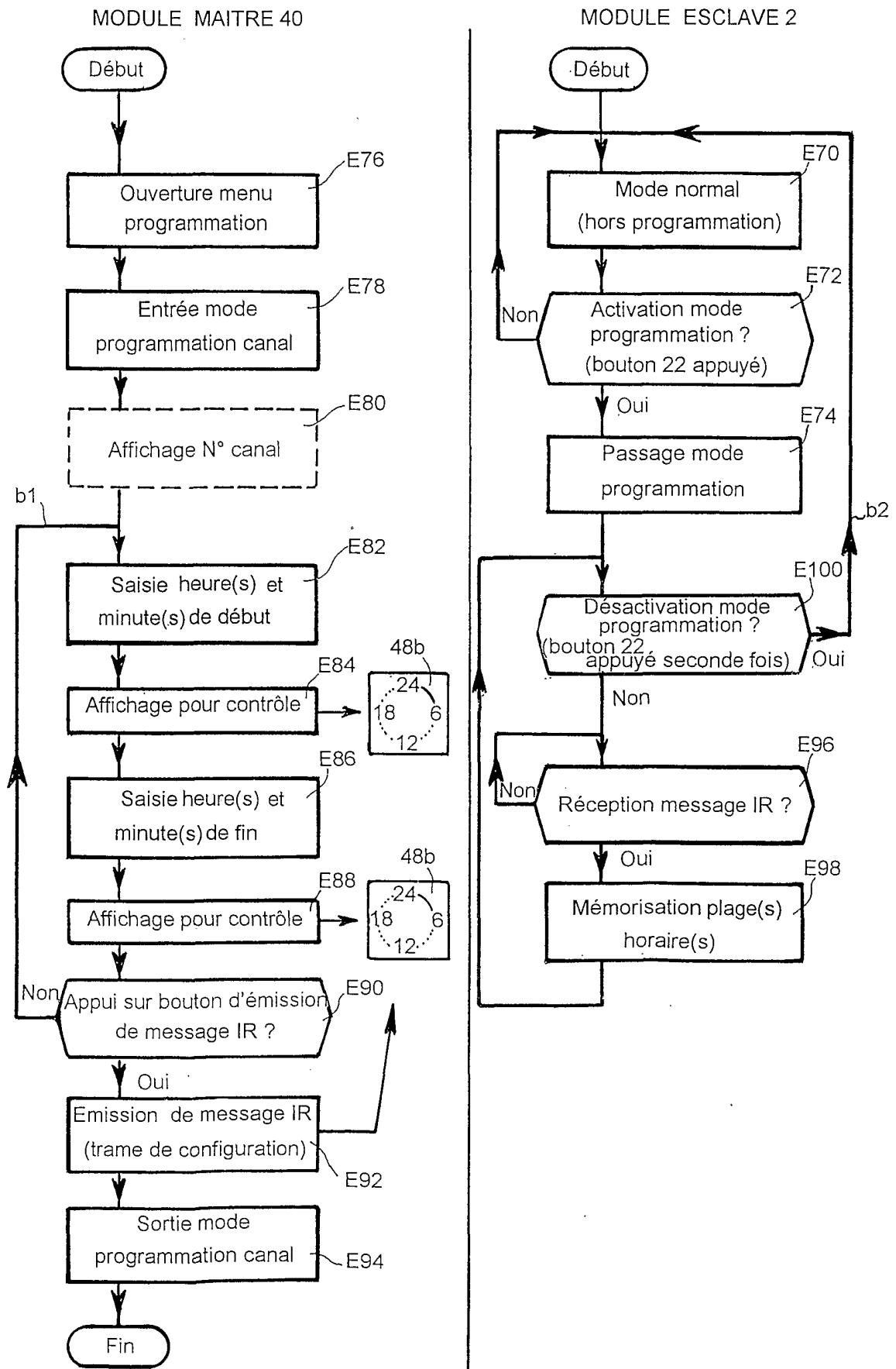

Fig. 6

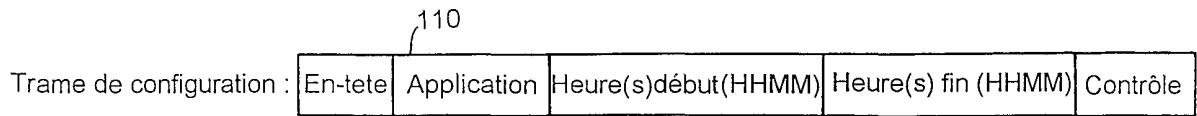

Fig. 7

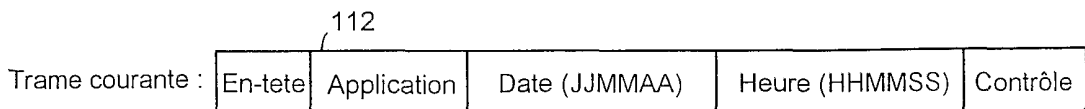
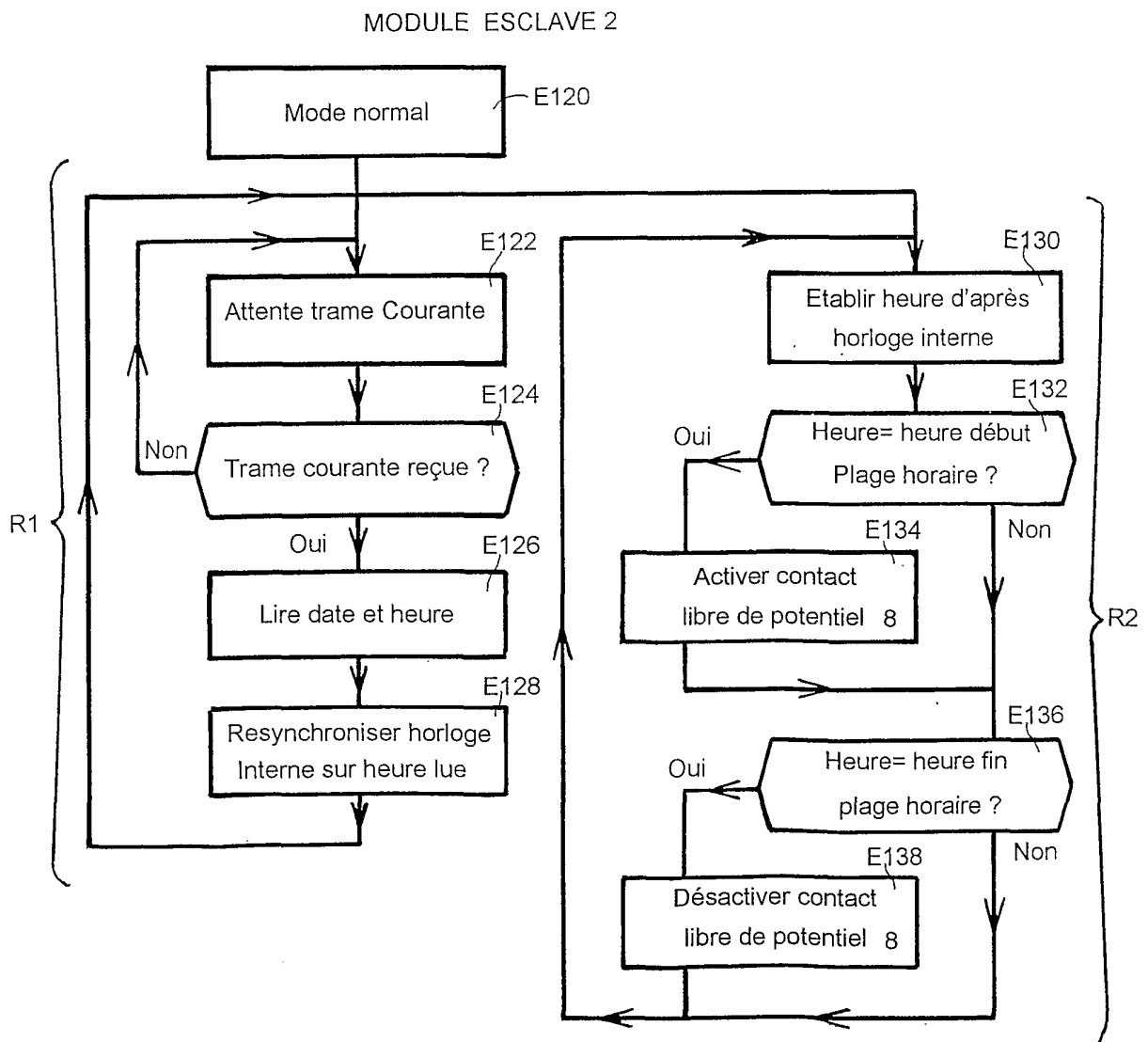

Fig. 8



INTERNATIONAL SEARCH REPORT

International Application No
PCT/FR 01/01543

A. CLASSIFICATION OF SUBJECT MATTER IPC 7 G05B19/042				
According to International Patent Classification (IPC) or to both national classification and IPC				
B. FIELDS SEARCHED				
Minimum documentation searched (classification system followed by classification symbols) IPC 7 G05B G04G				
Documentation searched other than minimum documentation to the extent that such documents are included in the fields searched				
Electronic data base consulted during the international search (name of data base and, where practical, search terms used) EPO-Internal				
C. DOCUMENTS CONSIDERED TO BE RELEVANT				
Category °	Citation of document, with indication, where appropriate, of the relevant passages	Relevant to claim No.		
X	GB 2 060 953 A (CENTRAL ELECTR GENERAT BOARD) 7 May 1981 (1981-05-07) page 1, left-hand column, line 27 - line 47 page 1, right-hand column, line 81 - line 110 page 2, left-hand column, line 13 - line 47 page 3, left-hand column, line 16 -right-hand column, line 72 page 4, left-hand column, line 50 -page 5, left-hand column, line 4 --- -/--	1-6,8, 12, 15-18, 23,25,26		
<table style="width: 100%; border: none;"> <tr> <td style="width: 50%; border: none;"> <input checked="" type="checkbox"/> Further documents are listed in the continuation of box C. </td> <td style="width: 50%; border: none;"> <input checked="" type="checkbox"/> Patent family members are listed in annex. </td> </tr> </table>			<input checked="" type="checkbox"/> Further documents are listed in the continuation of box C.	<input checked="" type="checkbox"/> Patent family members are listed in annex.
<input checked="" type="checkbox"/> Further documents are listed in the continuation of box C.	<input checked="" type="checkbox"/> Patent family members are listed in annex.			
° Special categories of cited documents :				
<table style="width: 100%; border: none;"> <tr> <td style="width: 50%; border: none;"> *A* document defining the general state of the art which is not considered to be of particular relevance *E* earlier document but published on or after the international filing date *L* document which may throw doubts on priority claim(s) or which is cited to establish the publication date of another citation or other special reason (as specified) *O* document referring to an oral disclosure, use, exhibition or other means *P* document published prior to the international filing date but later than the priority date claimed </td> <td style="width: 50%; border: none;"> *T* later document published after the international filing date or priority date and not in conflict with the application but cited to understand the principle or theory underlying the invention *X* document of particular relevance; the claimed invention cannot be considered novel or cannot be considered to involve an inventive step when the document is taken alone *Y* document of particular relevance; the claimed invention cannot be considered to involve an inventive step when the document is combined with one or more other such documents, such combination being obvious to a person skilled in the art. *Z* document member of the same patent family </td> </tr> </table>			*A* document defining the general state of the art which is not considered to be of particular relevance *E* earlier document but published on or after the international filing date *L* document which may throw doubts on priority claim(s) or which is cited to establish the publication date of another citation or other special reason (as specified) *O* document referring to an oral disclosure, use, exhibition or other means *P* document published prior to the international filing date but later than the priority date claimed	*T* later document published after the international filing date or priority date and not in conflict with the application but cited to understand the principle or theory underlying the invention *X* document of particular relevance; the claimed invention cannot be considered novel or cannot be considered to involve an inventive step when the document is taken alone *Y* document of particular relevance; the claimed invention cannot be considered to involve an inventive step when the document is combined with one or more other such documents, such combination being obvious to a person skilled in the art. *Z* document member of the same patent family
A document defining the general state of the art which is not considered to be of particular relevance *E* earlier document but published on or after the international filing date *L* document which may throw doubts on priority claim(s) or which is cited to establish the publication date of another citation or other special reason (as specified) *O* document referring to an oral disclosure, use, exhibition or other means *P* document published prior to the international filing date but later than the priority date claimed	*T* later document published after the international filing date or priority date and not in conflict with the application but cited to understand the principle or theory underlying the invention *X* document of particular relevance; the claimed invention cannot be considered novel or cannot be considered to involve an inventive step when the document is taken alone *Y* document of particular relevance; the claimed invention cannot be considered to involve an inventive step when the document is combined with one or more other such documents, such combination being obvious to a person skilled in the art. *Z* document member of the same patent family			
Date of the actual completion of the international search <p style="text-align: center;">10 October 2001</p>	Date of mailing of the international search report <p style="text-align: center;">17/10/2001</p>			
Name and mailing address of the ISA European Patent Office, P.B. 5818 Patentlaan 2 NL - 2280 HV Rijswijk Tel. (+31-70) 340-2040, Tx. 31 651 epo nl, Fax: (+31-70) 340-3016	Authorized officer <p style="text-align: center;">Pham, P</p>			

INTERNATIONAL SEARCH REPORT

International Application No
PCT/FR 01/01543

C.(Continuation) DOCUMENTS CONSIDERED TO BE RELEVANT		
Category °	Citation of document, with indication, where appropriate, of the relevant passages	Relevant to claim No.
X	<p>WO 98 30941 A (AISA VALERIO ;MERLONI ELETTRODOMESTICI SPA (IT)) 16 July 1998 (1998-07-16)</p> <p>page 2, line 24 -page 5, line 8 page 6, line 6 -page 7, line 3 page 12, line 28 -page 13, line 12 ---</p>	<p>1-4,8, 12,13, 15,18, 23,25</p>
A	<p>US 5 805 530 A (YOUNGBERG C ERIC) 8 September 1998 (1998-09-08) column 3, line 22 -column 5, line 59 -----</p>	<p>1-28</p>

INTERNATIONAL SEARCH REPORT

Information on patent family members

International Application No

PCT/FR 01/01543

Patent document cited in search report	Publication date	Publication date	Patent family member(s)	Publication date
GB 2060953	A	07-05-1981	NONE	
<hr/>				
WO 9830941	A	16-07-1998	IT T0970017	A1 13-07-1998
			AU 735432	B2 05-07-2001
			AU 5863598	A 03-08-1998
			WO 9830941	A1 16-07-1998
			EP 0953167	A1 03-11-1999
			JP 2001508207	T 19-06-2001
			TR 9901610	T2 21-09-1999
<hr/>				
US 5805530	A	08-09-1998	AU 6966196	A 27-03-1997
			WO 9709658	A1 13-03-1997
<hr/>				

RAPPORT DE RECHERCHE INTERNATIONALE

Demande Internationale No PCT/FR 01/01543
--

A. CLASSEMENT DE L'OBJET DE LA DEMANDE CIB 7 G05B19/042				
Selon la classification internationale des brevets (CIB) ou à la fois selon la classification nationale et la CIB				
B. DOMAINES SUR LESQUELS LA RECHERCHE A PORTE				
Documentation minimale consultée (système de classification suivi des symboles de classement) CIB 7 G05B G04G				
Documentation consultée autre que la documentation minimale dans la mesure où ces documents relèvent des domaines sur lesquels a porté la recherche				
Base de données électronique consultée au cours de la recherche internationale (nom de la base de données, et si réalisable, termes de recherche utilisés) EPO-Internal				
C. DOCUMENTS CONSIDERES COMME PERTINENTS				
Catégorie *	Identification des documents cités, avec, le cas échéant, l'indication des passages pertinents	no. des revendications visées		
X	GB 2 060 953 A (CENTRAL ELECTR GENERAT BOARD) 7 mai 1981 (1981-05-07) page 1, colonne de gauche, ligne 27 - ligne 47 page 1, colonne de droite, ligne 81 - ligne 110 page 2, colonne de gauche, ligne 13 - ligne 47 page 3, colonne de gauche, ligne 16 - colonne de droite, ligne 72 page 4, colonne de gauche, ligne 50 - page 5, colonne de gauche, ligne 4 --- -/--	1-6,8, 12, 15-18, 23,25,26		
<table style="width: 100%; border: none;"> <tr> <td style="width: 50%; border: none;"><input checked="" type="checkbox"/> Voir la suite du cadre C pour la fin de la liste des documents</td> <td style="width: 50%; border: none;"><input checked="" type="checkbox"/> Les documents de familles de brevets sont indiqués en annexe</td> </tr> </table>			<input checked="" type="checkbox"/> Voir la suite du cadre C pour la fin de la liste des documents	<input checked="" type="checkbox"/> Les documents de familles de brevets sont indiqués en annexe
<input checked="" type="checkbox"/> Voir la suite du cadre C pour la fin de la liste des documents	<input checked="" type="checkbox"/> Les documents de familles de brevets sont indiqués en annexe			
* Catégories spéciales de documents cités:				
<table style="width: 100%; border: none;"> <tr> <td style="width: 50%; border: none;"> *A* document définissant l'état général de la technique, non considéré comme particulièrement pertinent *E* document antérieur, mais publié à la date de dépôt international ou après cette date *L* document pouvant jeter un doute sur une revendication de priorité ou cité pour déterminer la date de publication d'une autre citation ou pour une raison spéciale (telle qu'indiquée) *O* document se référant à une divulgation orale, à un usage, à une exposition ou tous autres moyens *P* document publié avant la date de dépôt international, mais postérieurement à la date de priorité revendiquée </td> <td style="width: 50%; border: none;"> *T* document ultérieur publié après la date de dépôt international ou la date de priorité et n'appartenant pas à l'état de la technique pertinent, mais cité pour comprendre le principe ou la théorie constituant la base de l'invention *X* document particulièrement pertinent; l'invention revendiquée ne peut être considérée comme nouvelle ou comme impliquant une activité inventive par rapport au document considéré isolément *Y* document particulièrement pertinent; l'invention revendiquée ne peut être considérée comme impliquant une activité inventive lorsque le document est associé à un ou plusieurs autres documents de même nature, cette combinaison étant évidente pour une personne du métier *&* document qui fait partie de la même famille de brevets </td> </tr> </table>			*A* document définissant l'état général de la technique, non considéré comme particulièrement pertinent *E* document antérieur, mais publié à la date de dépôt international ou après cette date *L* document pouvant jeter un doute sur une revendication de priorité ou cité pour déterminer la date de publication d'une autre citation ou pour une raison spéciale (telle qu'indiquée) *O* document se référant à une divulgation orale, à un usage, à une exposition ou tous autres moyens *P* document publié avant la date de dépôt international, mais postérieurement à la date de priorité revendiquée	*T* document ultérieur publié après la date de dépôt international ou la date de priorité et n'appartenant pas à l'état de la technique pertinent, mais cité pour comprendre le principe ou la théorie constituant la base de l'invention *X* document particulièrement pertinent; l'invention revendiquée ne peut être considérée comme nouvelle ou comme impliquant une activité inventive par rapport au document considéré isolément *Y* document particulièrement pertinent; l'invention revendiquée ne peut être considérée comme impliquant une activité inventive lorsque le document est associé à un ou plusieurs autres documents de même nature, cette combinaison étant évidente pour une personne du métier *&* document qui fait partie de la même famille de brevets
A document définissant l'état général de la technique, non considéré comme particulièrement pertinent *E* document antérieur, mais publié à la date de dépôt international ou après cette date *L* document pouvant jeter un doute sur une revendication de priorité ou cité pour déterminer la date de publication d'une autre citation ou pour une raison spéciale (telle qu'indiquée) *O* document se référant à une divulgation orale, à un usage, à une exposition ou tous autres moyens *P* document publié avant la date de dépôt international, mais postérieurement à la date de priorité revendiquée	*T* document ultérieur publié après la date de dépôt international ou la date de priorité et n'appartenant pas à l'état de la technique pertinent, mais cité pour comprendre le principe ou la théorie constituant la base de l'invention *X* document particulièrement pertinent; l'invention revendiquée ne peut être considérée comme nouvelle ou comme impliquant une activité inventive par rapport au document considéré isolément *Y* document particulièrement pertinent; l'invention revendiquée ne peut être considérée comme impliquant une activité inventive lorsque le document est associé à un ou plusieurs autres documents de même nature, cette combinaison étant évidente pour une personne du métier *&* document qui fait partie de la même famille de brevets			
Date à laquelle la recherche internationale a été effectivement achevée		Date d'expédition du présent rapport de recherche internationale		
10 octobre 2001		17/10/2001		
Nom et adresse postale de l'administration chargée de la recherche internationale		Fonctionnaire autorisé		
Office Européen des Brevets, P.B. 5818 Patentlaan 2 NL - 2280 HV Rijswijk Tel. (+31-70) 340-2040, Tx. 31 651 epo nl, Fax: (+31-70) 340-3016		Pham, P		

RAPPORT DE RECHERCHE INTERNATIONALE

Demande Internationale No
PCT/FR 01/01543

C.(suite) DOCUMENTS CONSIDERES COMME PERTINENTS		
Catégorie	Identification des documents cités, avec, le cas échéant, l'indication des passages pertinents	no. des revendications visées
X	<p>WO 98 30941 A (AISA VALERIO ;MERLONI ELETTRODOMESTICI SPA (IT)) 16 juillet 1998 (1998-07-16)</p> <p>page 2, ligne 24 -page 5, ligne 8 page 6, ligne 6 -page 7, ligne 3 page 12, ligne 28 -page 13, ligne 12 -----</p>	<p>1-4,8, 12,13, 15,18, 23,25</p>
A	<p>US 5 805 530 A (YOUNGBERG C ERIC) 8 septembre 1998 (1998-09-08) colonne 3, ligne 22 -colonne 5, ligne 59 -----</p>	<p>1-28</p>

RAPPORT DE RECHERCHE INTERNATIONALE

Renseignements relatifs aux membres de familles de brevets

Demande Internationale No

PCT/FR 01/01543

Document brevet cité au rapport de recherche		Date de publication	Membre(s) de la famille de brevet(s)	Date de publication
GB 2060953	A	07-05-1981	AUCUN	
WO 9830941	A	16-07-1998	IT T0970017 A1	13-07-1998
			AU 735432 B2	05-07-2001
			AU 5863598 A	03-08-1998
			WO 9830941 A1	16-07-1998
			EP 0953167 A1	03-11-1999
			JP 2001508207 T	19-06-2001
			TR 9901610 T2	21-09-1999
US 5805530	A	08-09-1998	AU 6966196 A	27-03-1997
			WO 9709658 A1	13-03-1997