

(12) **Österreichische Patentanmeldung**

(21) Anmeldenummer: A 816/2011
(22) Anmeldetag: 01.06.2011
(43) Veröffentlicht am: 15.01.2012

(51) Int. Cl. : **C22C 21/04** (2006.01)
C22C 21/06 (2006.01)
C22C 29/12 (2006.01)
C22C 32/00 (2006.01)
C22C 49/06 (2006.01)

(30) Priorität:
18.06.2010 DE 102010024669 beansprucht.

(73) Patentanmelder:
HELMHOLTZ-ZENTRUM BERLIN FÜR MA-
TERIALIEN UND ENERGIE GMBH
D-14109 BERLIN (DE)

(54) **VERFAHREN ZUR HERSTELLUNG VON METALLSCHÄUMEN UND METALLSCHAUM**

(57) Bei einem Verfahren zur Herstellung von Metall-
schäumen mit stabilisierenden Teilchen in der Me-
tallmatrix, mit mindestens den Verfahrensschritten
Herstellen eines schäumbaren Ausgangsstoffes und
Aufschäumen dieses Ausgangsstoffes, wobei die
stabilisierenden Teilchen bei der Herstellung des
schäumbaren Ausgangsstoffes in einer in situ-
Reaktion von einem reaktiven Stoff und einer Me-
tallschmelze erzeugt werden, wobei der Metall-
schmelze der reaktive Stoff hinzugegeben und ge-
mischt wird, wird erfindungsgemäß als reaktiver
Stoff SiO_2 zugegeben und werden in der in situ-
Reaktion MgAl_2O_4 als stabilisierende Teilchen mit
einem Durchmesser im nm- bis sub μm -Bereich
gebildet. In der Metallmatrix des entstehenden Me-
tallschaums, die aus gleichmäßig angeordneten
polygonalen Schaumporen mit einem durchschnittli-
chen Durchmesser von 1 bis 5 mm gebildet ist, sind
die stabilisierenden Teilchen aus MgAl_2O_4 zwischen
1 bis 4 Vol.% enthalten und weisen diese eine Grö-
ße zwischen 60 nm und 3 μm auf.

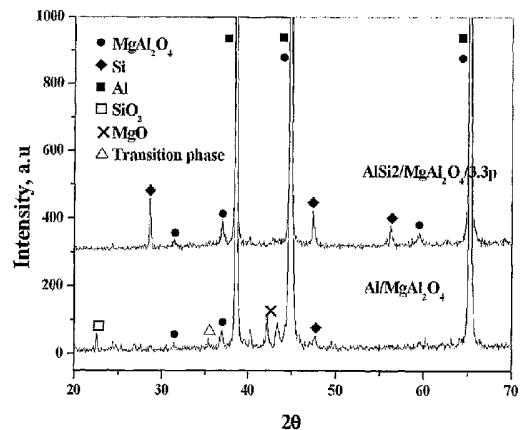

Fig. 4

Zusammenfassung

Verfahren zur Herstellung von Metallschäumen und Metallschaum

Bei einem Verfahren zur Herstellung von Metallschäumen mit stabilisierenden Teilchen in der Metallmatrix, mit mindestens den Verfahrensschritten Herstellen eines schäumbaren Ausgangsstoffes und Aufschäumen dieses Ausgangsstoffes, wobei die stabilisierenden Teilchen bei der Herstellung des schäumbaren Ausgangsstoffes in einer in situ-Reaktion von einem reaktiven Stoff und einer Metallschmelze erzeugt werden, wobei der Metallschmelze der reaktive Stoff hinzugegeben und gemischt wird, wird erfindungsgemäß als reaktiver Stoff SiO_2 zugegeben und werden in der in situ-Reaktion MgAl_2O_4 als stabilisierende Teilchen mit einem Durchmesser im nm- bis sub μm -Bereich gebildet. In der Metallmatrix des entstehenden Metallschaums, die aus gleichmäßig angeordneten polygonalen Schaumporen mit einem durchschnittlichen Durchmesser von 1 bis 5 mm gebildet ist, sind die stabilisierenden Teilchen aus MgAl_2O_4 zwischen 1 bis 4 Vol. % enthalten und weisen diese eine Größe zwischen 60 nm und 3 μm auf.

Fig. 4

Bezeichnung

Verfahren zur Herstellung von Metallschäumen und Metallschaum

Beschreibung

Die Erfindung betrifft ein Verfahren zur Herstellung von Metallschäumen mit stabilisierenden Teilchen in der Metallmatrix, mit mindestens den Verfahrensschritten Herstellen eines schäumbaren Ausgangsstoffes und Aufschäumen dieses Ausgangsstoffes, wobei die stabilisierenden Teilchen bei der Herstellung des schäumbaren Ausgangsstoffes in einer in situ-Reaktion von einem reaktiven Stoff und einer Metallschmelze erzeugt werden, wobei der Metallschmelze der reaktive Stoff hinzugegeben und gemischt wird.

Dem Stand der Technik allgemein bekannt sind verschiedene Verfahren zur Herstellung von Metallschäumen aus der Metallschmelze, während deren Verlauf in die Metallmatrix stabilisierende keramische Teilchen wie SiC, TiC, Al₂O₃, MgO, TiB₂ oder AlB₂ eingebaut werden. Diese eingebauten Mikro- oder Nanopartikel beeinflussen solche Eigenschaften des entstehenden Metallschaumes wie Viskosität, Schaumstabilität und gute Schneidbarkeit über ihre Partikelgröße und ihren Volumenanteil. Beispielhaft erwähnt seien hier für die Bildung und den Einbau von stabilisierenden SiC-Teilchen das Gasinjektionsverfahren und das Formgussverfahren.

In Scripta Materialia 54 (2006) 1331-1334 wird über ein PM-Verfahren (Pulvermetallurgie) berichtet, bei dem die Benetzbarkeit beispielsweise von Al₂O₃ durch Zugabe des reaktiven Elements Mg verbessert werden soll. Diese Benetzbarkeit wird beeinflusst durch die Reaktion von Mg und Al an der Metall-Oxid-Grenzfläche, wobei MgAl₂O₄ (Spinell) gebildet wird. Bei diesem Verfahren wird Al-Pulver mit TiH₂-Pulver gemischt, dann kalt komprimiert. Um

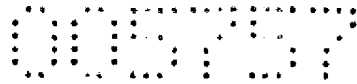

die Schaumstabilität zu erhöhen, wird Al-Mg-Pulver und werden Al_2O_3 -Partikel zugegeben und für verschiedene Verhältnisse des Gemischs untersucht.

In International Conference „ADVANCED METALLIC MATERIALS“ 5-7 November, 2003, Smolenice, Slovakia, S. 5-15 wird ein Metallschaum beschrieben, beidem sich eine Spinellschicht (MgAl_2O_4) auf den Al-Teilchen bildet, wenn das Verhältnis Si/Mg niedrig ist. Wenn mehr Si anwesend ist, bildet sich keine Spinell-Schicht. Der aufschäumbare Ausgangsstoff basierte auf AlSi0.8Mg0.8 (angegeben in Gew.%) + 10 Vol.% Al_2O_3 und wurde mittels Gasinjektion aufgeschäumt.

An dieser Stelle sei angemerkt, dass auch im Folgenden die Zusammensetzung der Legierungen in Gew.% angegeben wird, der Anteil der eingebrachten Teilchen in Vol.%, sofern nichts anderes vermerkt ist.

Der Stand der Technik, von dem die Erfindung ausgeht, ist in DE 10 2006 031 213 B3 beschrieben. In dieser Lösung werden stabilisierende Teilchen bei der Herstellung des schäumbaren Ausgangsstoffes in einer in situ-Reaktion von geschmolzenem reaktiven Flüssigkeiten und einer Metallschmelze erzeugt, wobei der Metallschmelze die Bestandteile der erzeugenden Teilchen mit einem Durchmesser im nm- bis subµm-Bereich (wie z. B. TiC-, TiB_2 - oder AlB_2 -Partikel) mindestens als Fluoridsalz hinzugegeben, anschließend gemischt und über die Schmelztemperatur der Mischbestandteile erhitzt.

Zwar können mit diesem Verfahren Al-Metallschäume mit TiC- oder TiB_2 - oder AlB_2 -Partikeln mit guten Schäumeigenschaften wie gute Viskosität/geringe Sprödigkeit und einfachere Bearbeitbarkeit hergestellt werden, jedoch werden mit dem Einsatz von Fluoriden immer noch gesundheits- und umweltschädliche Materialien verwendet. Außerdem weisen TiB_2 -Partikel keine ausreichenden Benetzungseigenschaften für eine effektive

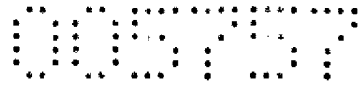

Reaktion in der flüssigen Phase bei der Herstellung des schäumbaren Ausgangsstoffes auf.

Aufgabe der Erfindung ist es deshalb, ein Verfahren zur Herstellung von Metallschäumen anzugeben, dass keine gesundheits- und umweltschädlichen Bestandteile benötigt und billiger sein soll als Verfahren gemäß Stand der Technik und bei dem die in situ erzeugten Teilchen mindestens so gute Stabilisierungseigenschaften aufweisen wie im Stand der Technik für andere Partikel erwähnt.

Diese Aufgabe wird durch ein Verfahren der eingangs genannten Art dadurch gelöst, dass erfindungsgemäß als reaktiver Stoff SiO_2 zugegeben wird und in der in situ-Reaktion MgAl_2O_4 als stabilisierende Teilchen mit einem Durchmesser im nm- bis sub μm -Bereich gebildet werden.

Bei dem erfindungsgemäßen Verfahren, das einfach und preiswert ist, werden in situ sub- μm große Spinell-Partikel (MgAl_2O_4) erzeugt, die überraschend gute Stabilisierungseigenschaften aufweisen, die besser sind als mit dem Stand der Technik nach bisher bekannten und hier erwähnten Verfahren hergestellte. Das Verfahren liefert auch sehr feine und homogen ausgebildete Teilchen.

In Ausführungsformen der Erfindung ist vorgesehen, dass SiO_2 dem Schmelzgemisch als feines Pulver mit einer Kornfeinheit von $< 100 \mu\text{m}$, vorzugsweise $< 50 \mu\text{m}$, zugegeben wird, d.h. als Quarzpulver, oder als feines Pulver mit einer hohen inneren Porosität $> 20 \%$ und einer Kornfeinheit von $< 200 \mu\text{m}$ (microsilica). Der Anteil des der Metallschmelze zugegebenen SiO_2 beträgt 2,5 Gew.% bis 7,5 Gew.%, wobei die Zugabe in Raten zu 0,5 Gew.% erfolgen kann. Die Zugabe von SiO_2 kann derart erfolgen, dass SiO_2 unter Rühren in die Metallschmelze gegeben, auf oberhalb 1023 K erwärmt und eine Stunde bis 5 Stunden bei dieser Temperatur gehalten wird.

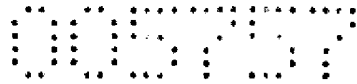

Andere Ausführungsformen sehen vor, als Metallschmelze eine Aluminium-Magnesium-Schmelze zu verwenden, wobei das Magnesium in einem Anteil der Schmelze von 0,5 bis 5 Gew.% zugegeben wird.

Als Metallschmelze kann aber auch eine Aluminium-Silizium-Magnesium-Schmelze oder eine Aluminium-Silizium Schmelze verwendet werden, der neben den SiO_2 -Teilchen auch Mg zugegeben wird.

Eine bezüglich Schäumbarkeit und Viskosität besonders geeignete Metallschmelze wird aus 2,6 Gew.% Magnesium, 5 Gew.% SiO_2 und Aluminium gebildet. Bei dieser Zusammensetzung der Schmelze wird MgAl_2O_4 in großem Anteil in dem schäumbaren Ausgangsstoff gebildet, während MgO, Al_2O_3 und einige Übergangsphasen nur in geringen Anteilen gebildet werden, was für eine gute Schäumbarkeit Voraussetzung ist.

Das Aufschäumen des Ausgangsstoffes kann auf unterschiedliche Weise erfolgen, so zum einen dadurch, dass der Schmelze nach in situ-Erzeugung der stabilisierenden Teilchen zum Aufschäumen des Ausgangsstoffes pulverförmiges Metallhydrid, insbesondere TiH_2 , ZrH_2 , CaH_2 oder MgH_2 , oder auch pulverförmiges Carbonat, wie beispielsweise Ca_2CO_3 , von 1 bis 3 Gew.% als aufschäumendes Mittel zugegeben, anschließend die Schmelze abgekühlt und dann die Schmelze aufgeschäumt wird. Das eigentliche Aufschäumen kann mit dem Stand der Technik nach bekannten Mitteln (z. B. der Formgrip-Methode oder dem Alporas-Verfahren) erfolgen. Das Aufschäumen des Ausgangsstoffes kann aber auch mittels Gasinjektion bei 973 K erfolgen.

Es konnte festgestellt werden, dass die in situ gebildeten MgAl_2O_4 -Teilchen geeignet sind, die Metallmatrix während der Schaumbildung zu stabilisieren. Die MgAl_2O_4 -Teilchen haben eine Größe zwischen 60 nm und 3 μm . Sie weisen eine gute Benetzbarkeit mit Aluminium auf. Es wurde herausgefunden, dass insbesondere feinkörniges Quarzpulver für die in situ-

Bildung von MgAl_2O_4 -Teilchen durch Zugabe in die Metallschmelze geeignet ist. Ein anderer wichtiger Parameter ist der Mg-Anteil in der Metallschmelze, wobei der Einfluss eines relativ großen Anteils auf die Bildung unerwünschter Phasen als auch die größere Reaktionszeit bei der Bildung von Al_2O_3 als gegenläufige Wirkungen beachtet werden müssen.

Die Erfindung umfasst auch einen Metallschaum, enthaltend stabilisierende Teilchen in einer Metallmatrix, wobei die stabilisierenden Teilchen aus MgAl_2O_4 gebildet und zwischen 1 bis 4 Vol.% in der Metallmatrix enthalten sind, eine Größe zwischen 60 nm und 3 μm aufweisen und der daraus gebildete Metallschaum ist aus gleichmäßig angeordneten polygonalen Schaumporen mit einem durchschnittlichen Durchmesser von 1 bis 5 mm, herstellbar durch ein die folgenden Schritte umfassendes Verfahren:
Erzeugen der stabilisierenden Teilchen in einer in situ-Reaktion von einem reaktiven Stoff und einer Metallschmelze, wobei der Metallschmelze SiO_2 zur Erzeugung von MgAl_2O_4 als Teilchen mit einem Durchmesser im nm- bis sub μm -Bereich hinzugegeben, anschließend gemischt und über die Schmelztemperatur der Bestandteile der Metallschmelze erhitzt wird, danach die Schmelze aus Metall und stabilisierenden Teilchen abgekühlt und abschließend aufgeschäumt wird.

Die Metallmatrix ist insbesondere aus Aluminium und Magnesium gebildet und die Schmelze weist bevorzugt 2,6 Gew.% Magnesium, 5 Gew.% SiO_2 -Partikel und Aluminium auf.

Die Erfindung soll nun in Ausführungsbeispielen anhand von Figuren näher erläutert werden. Dazu zeigen:

Fig. 1: SEM-Aufnahme der während des Beispiels 4 gebildeten Zusammensetzung des schäumbaren Ausgangsstoffes mit oktahedralen MgAl_2O_4 -Kristallen;

- Fig. 2: EDX-Spektrum der während des Beispiels 4 gebildeten $MgAl_2O_4$ -Kristalle;
- Fig. 3: EDX-Spektrum der während des Beispiels 4 gebildeten Al-Mg-O-Übergangsphasen;
- Fig. 4: Röntgendiffraktionsaufnahmen von dem schäumbaren Ausgangsstoff gemäß Beispiel 1 und gemäß Beispiel 4;
- Fig. 5: Fotoaufnahmen vom geschäumten Ausgangsstoff mit stabilisierenden $MgAl_2O_4$ -Teilchen ;
- Fig. 6: Röntgentomographieaufnahmen von einem schäumbaren Ausgangsstoff im Quer- und Längsschnitt nach 5-minütigem Aufschäumen und nach 8-minütigem Ausschäumen.

Ausführungsbeispiel 1

In diesem ersten Ausführungsbeispiel wird ein aufschäumbarer Ausgangsstoff in der Zusammensetzung $Al-MgAl_2O_4$ durch Untermischen von Quarzpulver in eine Al-5 Gew.% Mg-Schmelze bei 1023 K über 5 Stunden hergestellt. Die entstandene Mischung weist noch einige SiO_2 -Partikel in der Al-Matrix auf, was eine unvollständige Reaktion vermuten lässt.

Ausführungsbeispiel 2

Einer bei 1023 K erzeugten Al-1 Gew.% Mg-Schmelze wird grobkörniges Quarzpulver zugemischt und eine Stunde gerührt. Eine Erhöhung der Reaktionszeit auf 3 bzw. 5 Stunden hat keine Auswirkung auf die Mikrostruktur, was wahrscheinlich zurückzuführen ist auf den geringeren Mg-Anteil im Vergleich zu Beispiel 1 und auf die grobkörnigen Quarz-Teilchen, die eine Reaktion nicht unterstützen.

Ausführungsbeispiel 3

Einer wiederum bei 1023 K erzeugten Schmelze, nun mit einem größeren Anteil an Mg, nämlich einer Al-5 Gew.% Mg-Schmelze, wird unter Rühren wiederum grobkörniges Quarzpulver zugemischt. Die Reaktionszeit liegt auch hier bei 3 und 5 Stunden. Es wurde gefunden, dass die Mikrostrukturen große Bereiche von Mg-Al-O-Übergangsphasen mit quaderförmiger Morphologie enthalten, außerdem weist diese Zusammensetzung eine hohe Viskosität auf, was zurückzuführen ist auf den größeren Anteil von Mg, was zur Bildung von MgO neigt und damit die höhere Viskosität begründet.

Ausführungsbeispiel 4

Aus den vorangegangenen drei Ausführungsbeispielen ist erkennbar, dass der Mg-Anteil, die Größe der SiO₂-Teilchen und die Verfahrensschritte bei der Herstellung des schäumbaren Ausgangsstoffes seine Mikrostruktur beeinflussen.

Im vierten Ausführungsbeispiel wird nun der Mg-Anteil auf etwa die Hälfte im Vergleich zum vorangegangenen Ausführungsbeispiel verringert. So wird das in zwei Stunden bei 923 K vorbehandelte feinkörnige SiO₂-Pulver (Durchmesser der Körner 44 µm) mit einer Al-2,6 Gew.% Mg-Schmelze bei 1023 K gemischt und einer Reaktionszeit von 5 Stunden ausgesetzt. Als Ergebnis konnte eine große Menge sehr feiner MgAl₂O₄-Teilchen in der AlSi₂-Matrix und nur vernachlässigbar wenige Al-Mg-O-Übergangsphasen festgestellt werden, das Gemisch hatte keine unreaktierten SiO₂-Teilchen mehr und auch keine anderen Phasen wie MgO oder Al₂O₃ wurden festgestellt. In Fig. 1 kann man gut die oktahedrale Morphologie der MgAl₂O₄-Teilchen - dargestellt in unterschiedlichen Maßstäben - in der Al-Si-Mg-Matrix erkennen.

Für die in Ausführungsbeispiel 4 hergestellte Probe wurden EDX-Spektren aufgenommen. Dabei bestätigt Fig. 2 die Zusammensetzung der in situ gebildeten stabilisierenden Teilchen, dass es sich hierbei um MgAl_2O_4 -Teilchen handelt, da das At.% Verhältnis von Al/Mg hier ungefähr gleich 2 ist. Fig. 3 zeigt das EDX-Spektrum der Übergangsphasen Al-Mg-O mit $\text{Al/Mg} = 13,72$. Zusammenfassend sind in der folgenden Tabelle die EDX-Resultate der Analyse der stabilisierenden Spinell-Teilchen MgAl_2O_4 und der Übergangsphasen Al-Mg-O dargestellt.

Element	MgAl_2O_4	Al-Mg-O	
	(At.%)	(At.%)	
O	61.99	55.53	43.26
Mg	12.06	9.33	3.76
Al	24.46	34.55	51.61
Al/Mg	2.02	3.70	13.72

Röntgendiffraktionsaufnahmen von den im Ausführungsbeispiel 1 und 4 hergestellten schäumbaren Ausgangsstoffen sind in Fig. 4 gezeigt. Während für die gemäß Ausführungsbeispiel 4 hergestellte Probe nur eine MgAl_2O_4 -Phase in der Al-Mg-Si-Matrix nachgewiesen wurde, ist in der gemäß Ausführungsbeispiel 1 hergestellten Probe auch MgO und SiO_2 vorhanden.

Der Aufschäumprozess wird mittels des FORMGRIP-Verfahrens (Foaming Of Reinforced Metals by Gas Release in Precursors; wobei ein Metalloxid das TiH_2 -Pulver ummantelt bis zum Eintritt in die Schmelze) bei einer Temperatur von 1018 K durchgeführt. In Fotoaufnahmen in Fig. 5 sind die Ergebnisse für die schäumbaren Ausgangsstoffe $\text{AlSi}_2/\text{MgAl}_2\text{O}_4/3,38\text{p}$ (a), für $\text{AlSi}_2/\text{MgAl}_2\text{O}_4/2,53\text{p}$ und $\text{AlSi}_2/\text{MgAl}_2\text{O}_4/1,7\text{p}$ (wobei p der Anteil der Teilchen im Metallschaum in Vol.% bedeutet) – jeweils hergestellt gemäß Ausführungsbeispiel 4 – für drei unterschiedliche Partikelvolumen (von links nach rechts abnehmend) bei je zwei unterschiedlichen Aufschäumzeiten, nämlich 100 s und 150 s, dargestellt.

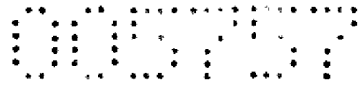

Fig. 6 zeigt 2D- und 3D-Röntgentomographieaufnahmen im Querschnitt (links) und im Längsschnitt (rechts) für einen aufschäumbaren Ausgangsstoff hergestellt gemäß Ausführungsbeispiel 4 nach 5-minütigem Aufschäumen (oben) und nach 8-minütigem Aufschäumen (unten). Der Schäumprozess wurde ausgeführt in einer geschlossenen Stahlform mit 40 mm Durchmesser und 50 mm Höhe. Nach einer Aufschäumzeit von 5 min haben sich reguläre Poren gebildet und eine annähernd einheitliche Verteilung der Poren ist zu erkennen, die Gasfraktion beträgt hier $\sim 0,74$. Bei der 8-minütigen Aufschäumzeit beträgt die Gasfraktion $\sim 0,8$. Zu erkennen im zugehörigen Längsschnitt sind Defekte in den nichtaufgeschäumten Gebieten und in der Zellstruktur.



Patentansprüche

1. Verfahren zur Herstellung von Metallschäumen mit stabilisierenden Teilchen in der Metallmatrix, mit mindestens den Verfahrensschritten Herstellen eines schäumbaren Ausgangsstoffes und Aufschäumen dieses Ausgangsstoffes, wobei die stabilisierenden Teilchen bei der Herstellung des schäumbaren Ausgangsstoffes in einer in situ-Reaktion von einem reaktiven Stoff und einer Metallschmelze erzeugt werden, wobei der Metallschmelze der reaktive Stoff hinzugegeben und gemischt wird, dadurch gekennzeichnet, dass als reaktiver Stoff SiO_2 zugegeben wird und in der in situ-Reaktion MgAl_2O_4 als stabilisierende Teilchen mit einem Durchmesser im nm- bis sub μm -Bereich gebildet werden.

2. Verfahren nach Anspruch 1, dadurch gekennzeichnet, dass SiO_2 als feines Pulver mit einer Kornfeinheit von $< 100 \mu\text{m}$, vorzugsweise $< 50 \mu\text{m}$, zugegeben wird.

3. Verfahren nach Anspruch 1, dadurch gekennzeichnet, dass SiO_2 als feines Pulver mit einer hohen inneren Porosität $> 20 \%$ und einer Kornfeinheit von $< 200 \mu\text{m}$ zugegeben wird.

4. Verfahren nach Anspruch 1, dadurch gekennzeichnet, dass SiO_2 in einem Anteil von 2,5 Gew.% bis 7,5 Gew.% bezogen auf die Metallschmelze zugegeben wird.

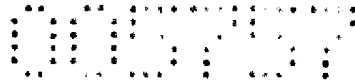

5. Verfahren nach Anspruch 4,
dadurch gekennzeichnet, dass
SiO₂ in Raten zu 0,5 Gew.% zugegeben wird.
6. Verfahren nach Anspruch 1,
dadurch gekennzeichnet, dass
SiO₂ unter Rühren in die Metallschmelze gegeben, auf oberhalb 1023 K
erwärmt und eine Stunde bis 5 Stunden bei dieser Temperatur gehalten wird.
7. Verfahren nach Anspruch 1,
dadurch gekennzeichnet, dass
als Metallschmelze eine Aluminium-Magnesium-Schmelze verwendet wird.
8. Verfahren nach Anspruch 7,
dadurch gekennzeichnet, dass
Magnesium in einem Anteil von 0,5 bis 5 Gew.% in der Metallschmelze
verwendet wird.
9. Verfahren nach Anspruch 1,
dadurch gekennzeichnet, dass
als Metallschmelze eine Aluminium-Silizium-Magnesium-Schmelze verwendet
wird.
10. Verfahren nach Anspruch 1 oder Anspruch 7,
dadurch gekennzeichnet, dass
als Metallschmelze eine Aluminium-Silizium-Schmelze verwendet wird, der
neben den SiO₂-Teilchen auch Mg zugegeben wird.
11. Verfahren nach mindestens einem der vorangehenden Ansprüche,
dadurch gekennzeichnet, dass
der schäumbare Ausgangsstoff aus 2,6 Gew.% Magnesium, 5 Gew.% SiO₂-
Partikel und Aluminium gebildet wird.

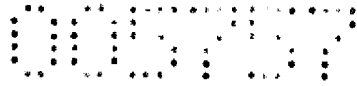

12. Verfahren nach Anspruch 1,
dadurch gekennzeichnet, dass
der Schmelze nach in situ-Erzeugung der stabilisierenden Teilchen zum
Aufschäumen des Ausgangsstoffes pulverförmiges Metallhydrid oder
pulverförmiges Carbonat von 1 bis 3 Gew.% als aufschäumendes Mittel
zugegeben, anschließend die Schmelze gekühlt und aufgeschäumt wird.

13. Verfahren nach Anspruch 12,
dadurch gekennzeichnet, dass
als Metallhydrid TiH_2 , ZrH_2 , CaH_2 oder MgH_2 verwendet wird.

14. Verfahren nach Anspruch 1,
dadurch gekennzeichnet, dass
der schäumbare Ausgangsstoff durch externe Gasinjektion bei 973 K
aufgeschäumt wird.

15. Metallschaum, enthaltend stabilisierende Teilchen in einer Metallmatrix,
wobei die stabilisierenden Teilchen aus $MgAl_2O_4$ gebildet und zwischen 1 bis
4 Vol.% in der Metallmatrix enthalten sind, eine Größe zwischen 60 nm und
3 μm aufweisen und der daraus gebildete Metallschaum ist aus gleichmäßig
angeordneten polygonalen Schaumporen mit einem durchschnittlichen
Durchmesser von 1 bis 5 μm ,
herstellbar durch ein die folgenden Schritte umfassendes Verfahren:
Erzeugen der stabilisierenden Teilchen in einer in situ-Reaktion von einem
reaktiven Stoff und einer Metallschmelze, wobei der Metallschmelze SiO_2 zur
Erzeugung von $MgAl_2O_4$ als Teilchen mit einem Durchmesser im sub μm - bis
nm-Bereich hinzugegeben, anschließend gemischt und über die
Schmelztemperatur der Bestandteile der Metallschmelze erhitzt wird, danach
die Schmelze aus Metall und stabilisierenden Teilchen abgekühlt und
abschließend aufgeschäumt wird.

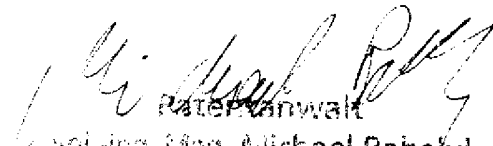

16. Metallschaum nach Anspruch 15,
dadurch gekennzeichnet, dass
die Metallmatrix aus Aluminium und Magnesium und Silizium gebildet ist.

Patentanwalt
Dipl.-Ing. Mag. Michael Baberik
A-1150 Wien, Mariahilfer Gürtel 39/17
T (+43 1) 692 49 31-0 Fax (+43 1) 892 89 339
E michael.baberik@baberik.at

00577

1/4

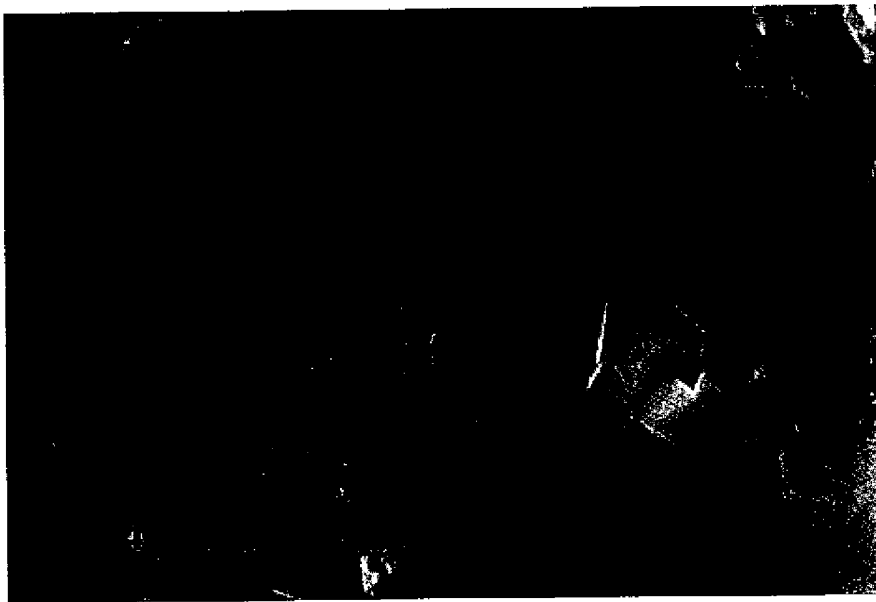
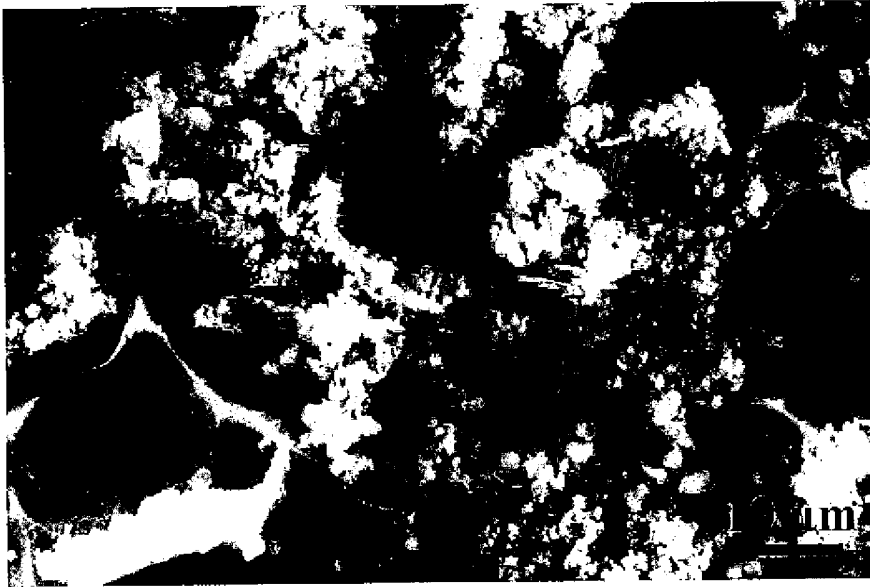

Fig. 1

2/4

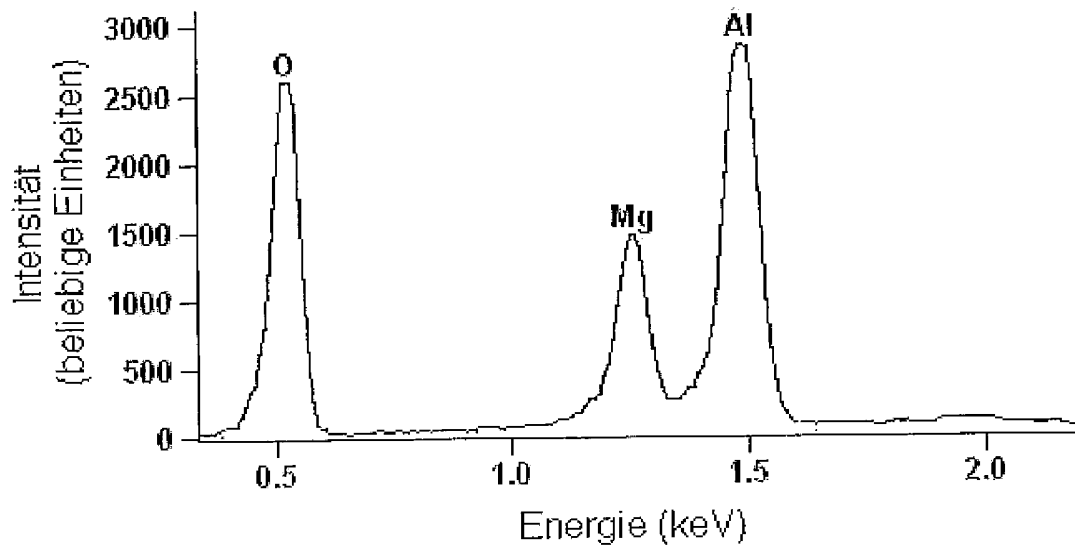

Fig. 2

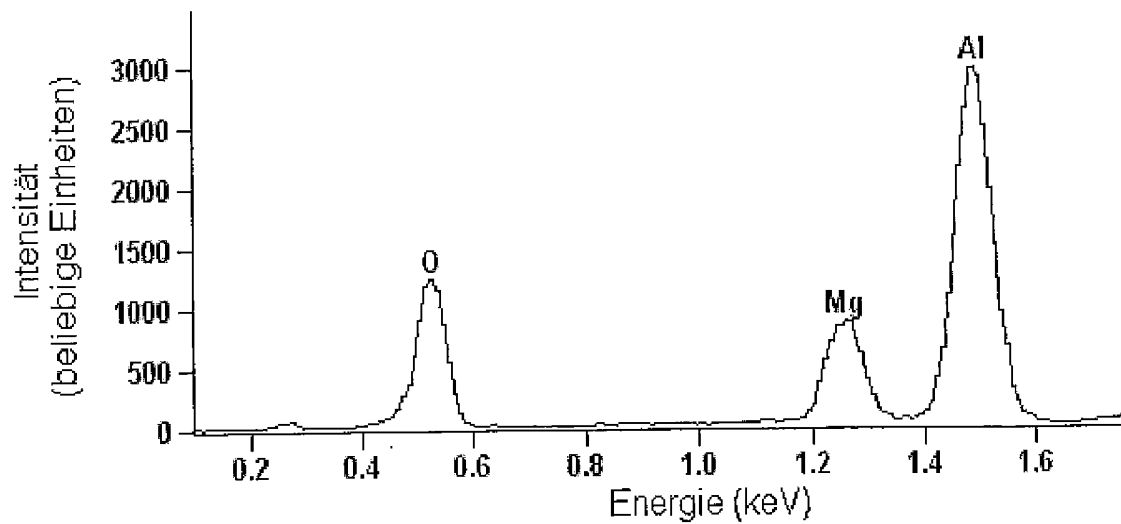

Fig. 3

3/4

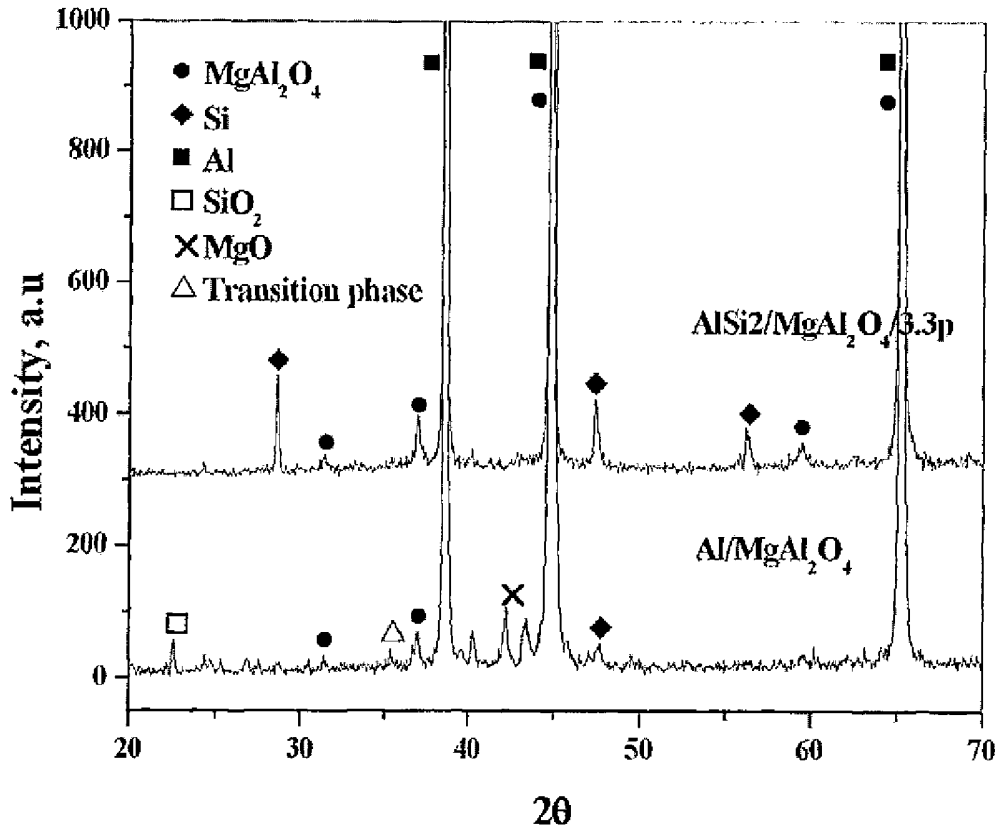

Fig. 4

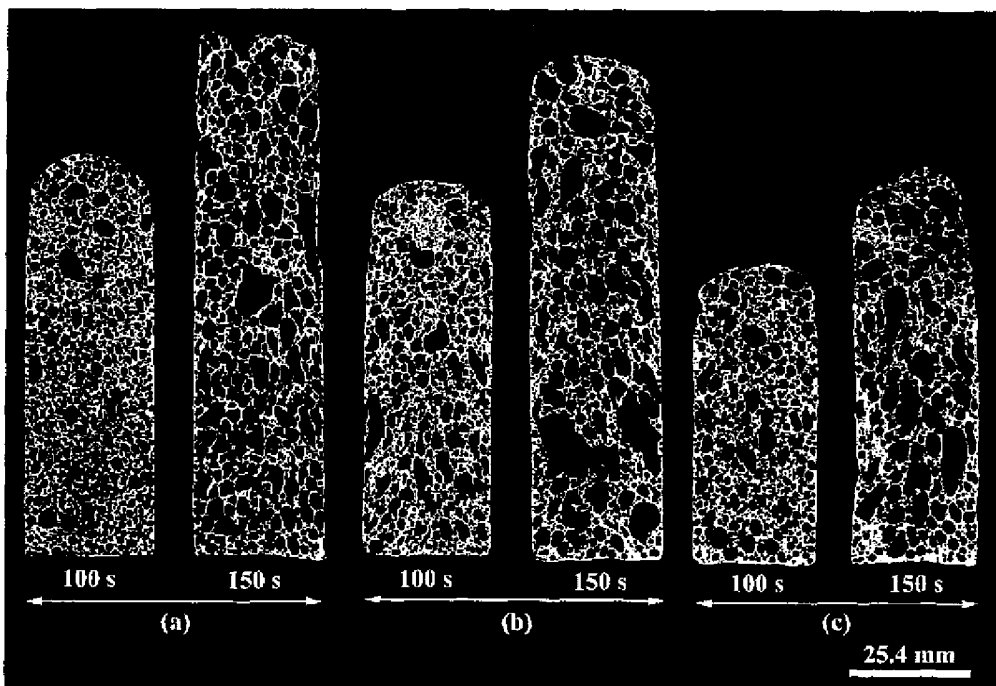

Fig. 5

4/4

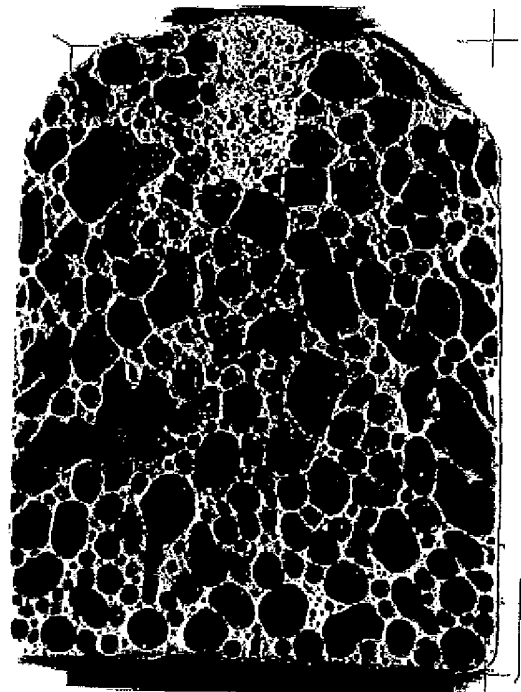
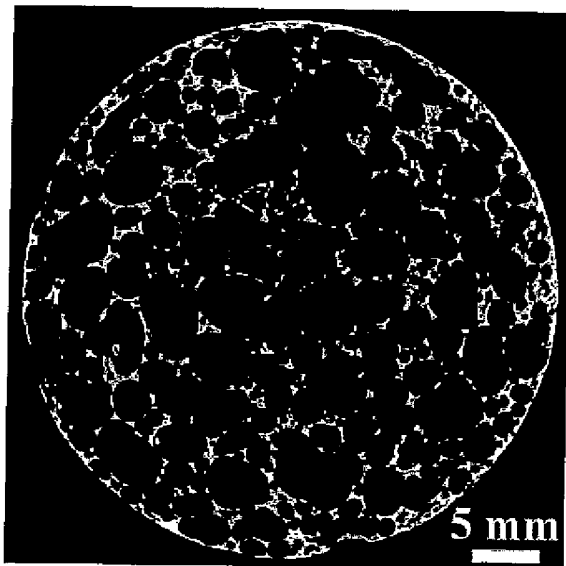
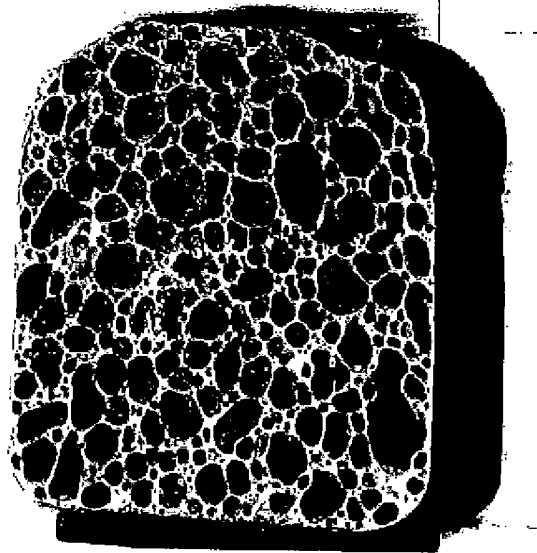
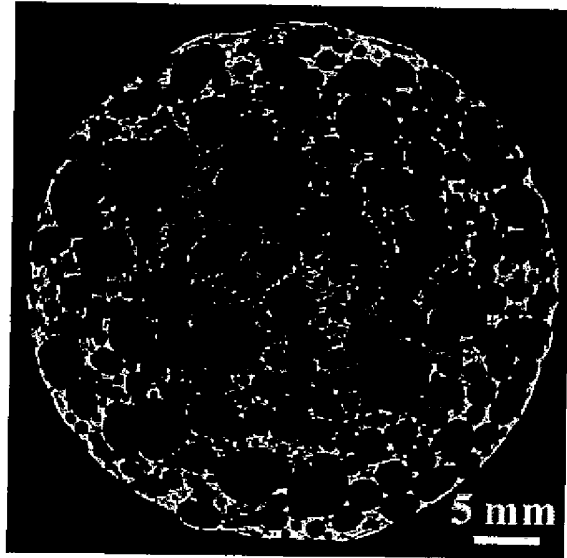

Fig. 6

Klassifikation des Anmeldegegenstands gemäß IPC ⁸ : C22C 21/04 (2006.01); C22C 21/06 (2006.01); C22C 29/12 (2006.01); C22C 32/00 (2006.01); C22C 49/06 (2006.01)
Klassifikation des Anmeldegegenstands gemäß ECLA: C22C 21/04, C22C 21/06, C22C 29/12, C22C 32/00C8, C22C 49/06
Recherchierter Prüfstoff (Klassifikation): C22C
Konsultierte Online-Datenbank: EPODOC, WPI, X-FULL
Dieser Recherchenbericht wurde zu den am 1. Juni 2011 eingereichten Ansprüchen 1 - 16 erstellt.

Kategorie ¹⁾	Bezeichnung der Veröffentlichung: Ländercode, Veröffentlichungsnummer, Dokumentart (Anmelder), Veröffentlichungsdatum, Textstelle oder Figur soweit erforderlich	Betreffend Anspruch
A	DE 19810979 A1 (Honsel AG) 4. März 1999 (04.03.1999) <i>Zusammenfassung; Beschreibung, Sp. 2, Z18 - 68, Sp. 3, Z. 1 - 42; Fig. 1 - 3; Ansprüche 1 - 4, 10 - 13</i>	1 - 16
	--	
A	US 2006/0243094 A1 (Bryant et al.) 2. November 2006 (02.11.2006) <i>Zusammenfassung; Beschreibung, [0013] - [0023]; Fig. 6, 7; Ansprüche 1, 6, 12, 13 - 15</i>	1 - 16
	--	
A	US 6923935 B1 (Donahue et al.) 2. August 2005 (02.08.2005) <i>Zusammenfassung; Beschreibung, Sp. 2, Z. 65 - 67, Sp. 3, 4, 5, Z. 1 - 41; Ansprüche 1 - 5</i>	1 - 16
	--	
A	DE 102006031213 B3 (Kahn-Meitner-Institut Berlin GmbH) 6. September 2007 (06.09.2007) <i>Zusammenfassung; Beschreibung, [0019] - [0028]; Ansprüche 1, 4, 6, 7, 15, 16</i>	1 - 16

Datum der Beendigung der Recherche: 24. Oktober 2011	<input type="checkbox"/> Fortsetzung siehe Folgeblatt	Prüfer(in): Dr. AIGNER
---	---	---------------------------

¹⁾ Kategorien der angeführten Dokumente:	
X Veröffentlichung von besonderer Bedeutung : der Anmeldegegenstand kann allein aufgrund dieser Druckschrift nicht als neu bzw. auf erfinderscher Tätigkeit beruhend betrachtet werden.	A Veröffentlichung, die den allgemeinen Stand der Technik definiert.
Y Veröffentlichung von Bedeutung : der Anmeldegegenstand kann nicht als auf erfinderscher Tätigkeit beruhend betrachtet werden, wenn die Veröffentlichung mit einer oder mehreren weiteren Veröffentlichungen dieser Kategorie in Verbindung gebracht wird und diese Verbindung für einen Fachmann naheliegend ist.	P Dokument, das von Bedeutung ist (Kategorien X oder Y), jedoch nach dem Prioritätstag der Anmeldung veröffentlicht wurde.
	E Dokument, das von besonderer Bedeutung ist (Kategorie X), aus dem ein älteres Recht hervorgehen könnte (früheres Anmeldedatum, jedoch nachveröffentlicht, Schutz ist in Österreich möglich, würde Neuheit in Frage stellen).
	& Veröffentlichung, die Mitglied der selben Patentfamilie ist.