

(19) 日本国特許庁(JP)

(12) 特 許 公 報(B2)

(11) 特許番号

特許第4616289号  
(P4616289)

(45) 発行日 平成23年1月19日(2011.1.19)

(24) 登録日 平成22年10月29日(2010.10.29)

(51) Int.Cl.

A63F 7/02 (2006.01)

F1

A63F 7/02 320

請求項の数 8 (全 129 頁)

(21) 出願番号 特願2007-29057(P2007-29057)  
(22) 出願日 平成19年2月8日(2007.2.8)  
(65) 公開番号 特開2008-194069(P2008-194069A)  
(43) 公開日 平成20年8月28日(2008.8.28)  
審査請求日 平成20年12月5日(2008.12.5)

(73) 特許権者 000144153  
株式会社三共  
東京都渋谷区渋谷三丁目29番14号  
(74) 代理人 100095407  
弁理士 木村 満  
(72) 発明者 中島 和俊  
群馬県桐生市境野町6丁目460番地 株  
式会社三共内  
(72) 発明者 中西 正幸  
群馬県桐生市境野町6丁目460番地 株  
式会社三共内

審査官 増島 稔

最終頁に続く

(54) 【発明の名称】 遊技機

(57) 【特許請求の範囲】

【請求項1】

始動条件の成立にもとづいて各々を識別可能な複数種類の識別情報を可変表示可能な複数の可変表示部を有する可変表示装置を備え、全ての前記可変表示部において可変表示が終了して識別情報が停止したときに、特定の識別情報の組み合わせが停止したことにもとづいて遊技者にとって有利な特定遊技状態に移行させる遊技機であって、

前記特定遊技状態に移行させるか否かを識別情報を停止させる以前に決定する事前決定手段と、

前記事前決定手段の決定にもとづいて、前記可変表示装置における識別情報の可変表示パターンを決定する可変表示パターン決定手段と、

前記可変表示パターン決定手段が決定した可変表示パターンにもとづいて、前記可変表示装置の識別情報を可変表示させ、その後停止させる表示制御手段と、を備え、

前記表示制御手段は、

前記可変表示パターン決定手段が決定した複数回可変表示パターンにもとづいて、前記識別情報の可変表示を開始させてから全ての可変表示部の識別情報を仮停止させた後、前記全ての可変表示部の識別情報の可変表示を再開させる全再可変表示態様を1回または複数回行う複数回可変表示実行手段を含み、

前記可変表示パターン決定手段は、前記全再可変表示態様の回数が多い程、前記特定遊技状態に移行される割合が高くなるように、前記複数回可変表示パターンを決定し、

前記表示制御手段は、

10

20

前記全再可変表示態様において、全ての可変表示部の識別情報を仮停止させたときに特定演出を実行する特定演出実行手段と、

前記識別情報の可変表示中であって、前記全ての識別情報が仮停止する前に、前記全再可変表示態様が行われるか否かを予告する専用演出を実行する全再可変表示継続予告手段と、

全ての可変表示部の識別情報の可変表示を開始させる可変表示開始手段と、

可変表示する各々の可変表示部毎に識別情報を時間差をもって仮停止させ、その後仮停止した全ての可変表示部の識別情報を停止させる識別情報停止手段と、

前記可変表示部のうち最後に識別情報が仮停止する最終仮停止可変表示部を除く前記可変表示部の少なくとも一部において識別情報が仮停止してから前記最終仮停止可変表示部に識別情報が仮停止するまでの間に、一部の可変表示部において仮停止した識別情報の可変表示を再開させ、その後当該仮停止した識別情報とは異なる識別情報を仮停止させる識別情報変更演出を実行する識別情報変更手段と、をさらに含み、

前記複数回可変表示実行手段は、前記識別情報変更手段により前記識別情報変更演出が実行された後、前記全ての可変表示部の識別情報を仮停止させて、その後前記全再可変表示態様を実行可能であり、

前記識別情報変更手段は、前記最終仮停止可変表示部を除く可変表示部の識別情報を仮停止させた時点でリーチ状態を形成し、当該リーチ状態を形成する一部の可変表示部において仮停止した識別情報の可変表示を再開させ、その後当該仮停止した識別情報とは異なる識別情報を仮停止させる識別情報変更演出を実行する手段を含む

ことを特徴とする遊技機。

#### 【請求項 2】

前記全再可変表示継続予告手段は、前記可変表示部においてリーチ状態が形成されるか否かが示される前に前記専用演出を実行する

ことを特徴とする請求項 1 に記載の遊技機。

#### 【請求項 3】

前記全再可変表示継続予告手段は、第 1 専用演出と、該第 1 専用演出による予告が行われた場合よりも前記全再可変表示態様が実施される割合の高いことを予告する第 2 専用演出と、を実行可能であることを特徴とする請求項 1 または 2 に記載の遊技機。

#### 【請求項 4】

前記表示制御手段は、前記複数回可変表示実行手段により前記全再可変表示態様を 1 回または複数回行わせた後、前記可変表示部のうち最後に識別情報が仮停止する最終仮停止可変表示部を除く可変表示部の識別情報を仮停止させた時点でリーチ状態を形成することを特徴とする請求項 1、2 または 3 に記載の遊技機。

#### 【請求項 5】

前記事前決定手段において前記特定遊技状態に移行させないと決定したときに、リーチ状態とするか否かを決定するリーチ状態判定手段と、

前記事前決定手段において前記特定遊技状態に移行させないと決定され、かつ前記リーチ状態判定手段においてリーチ状態とすることが決定された場合に、リーチ状態とした後に停止される識別情報である最終停止識別情報と、該最終停止識別情報以外の識別情報と、の差分を決定するための差分決定テーブルにもとづいて該最終停止識別情報を決定する識別情報決定手段と、

をさらに備えることを特徴とする請求項 1 から 4 のいずれか 1 項に記載の遊技機。

#### 【請求項 6】

前記差分決定テーブルは、少なくとも第 1 差分決定テーブルと、該第 1 差分決定テーブルよりも小さい差分が選択される割合が高い第 2 差分決定テーブルと、を含み、

前記識別情報決定手段は、前記複数回可変表示パターンにて発生するリーチ状態においては前記第 2 差分決定用テーブルにもとづいて前記最終停止識別情報を決定する

ことを特徴とする請求項 5 に記載の遊技機。

#### 【請求項 7】

前記複数回可変表示実行手段は、前記全ての可変表示部の識別情報を予め定められた特殊組み合わせで仮停止させてから、前記全再可変表示態様を1回または複数回行うものであって、

前記識別情報変更手段は、前記識別情報変更演出を実行する前に前記最終仮停止可変表示部を除く可変表示部において仮停止させる識別情報を、前記特殊組み合わせを形成しない組み合わせから選択する手段を含む

ことを特徴とする請求項 1 から 6 のいずれか 1 項 に記載の遊技機。

【請求項 8】

前記識別情報変更手段は、一の複数回可変表示パターンにもとづいて可変表示が行われているときに、現在の可変表示までに仮停止された回数が多いほど、当該可変表示において、高い割合で前記識別情報変更演出を実行する

ことを特徴とする請求項 1 から 7 のいずれか 1 項 に記載の遊技機。

【発明の詳細な説明】

【技術分野】

【0001】

本発明は、パチンコ遊技機等の遊技機に係り、詳しくは、各々を識別可能な複数種類の識別情報の可変表示を行い表示結果を導出表示する3つ以上の可変表示部を有する可変表示装置を備え、可変表示の表示結果として特定の識別情報の組み合わせが導出表示されたときに遊技者にとって有利な特定遊技状態に制御可能な遊技機に関する。

【背景技術】

【0002】

遊技機として、遊技球などの遊技媒体を発射装置によって遊技領域に発射し、遊技領域に設けられている入賞口などの入賞領域に遊技媒体が入賞すると、所定個の賞球が遊技者に払い出されるものがある。さらに、識別情報を可変表示（「変動」ともいう。）可能な可変表示装置が設けられ、可変表示装置において識別情報の可変表示の表示結果が特定の識別情報の組み合わせとなった場合に遊技者にとって有利な特定遊技状態に制御可能になるように構成されたものがある。

【0003】

特定遊技状態とは、所定の遊技価値が付与された遊技者にとって有利な状態を意味する。具体的には、特定遊技状態は、例えば特別可変入賞装置の状態を打球が入賞しやすい遊技者にとって有利な状態（大当たり遊技状態）、遊技者にとって有利な状態になるための権利が発生した状態、景品遊技媒体払出の条件が成立しやすくなる状態などの所定の遊技価値が付与された状態である。

【0004】

そのような遊技機では、識別情報としての図柄を表示する可変表示装置の表示結果があらかじめ定められた特定の識別情報の組み合わせ（特定表示結果）になることを、通常、「大当たり」という。大当たりが発生すると、例えば、大入賞口が所定回数開放して打球が入賞しやすい大当たり遊技状態に移行する。そして、各開放期間において、所定個（例えば10個）の大入賞口への入賞があると大入賞口は閉成する。そして、大入賞口の開放回数は、所定回数（例えば15ラウンド）に固定されている。なお、各開放について開放時間（例えば29.5秒）が決められ、入賞数が所定個に達しなくても開放時間が経過すると大入賞口は閉成する。また、大入賞口が閉成した時点で所定の条件（例えば、大入賞口内に設けられているVゾーンへの入賞）が成立していない場合には、大当たり遊技状態は終了する。

【0005】

また、可変表示装置の表示結果が特定表示結果でない図柄であるとき、所定の条件成立によって各識別情報を再変動させる遊技機がある。さらに、そのような再変動を複数回繰り返す遊技機もある。再変動を複数回繰り返す遊技機においては、再変動の回数が多いほど大当たりが発生する確率が高くなるように構成されている。そのような遊技機において、現在の再変動の回数を報知する遊技機も提案されている。

## 【 0 0 0 6 】

例えば、特許文献 1 の遊技機では、1 回目の再変動と 2 回目以降の再変動とで、スピーカから出力する音声を変えることで、音声の違いにより現在の大当りの期待度を報知している。

## 【 0 0 0 7 】

また、特許文献 2 の遊技機では、画像を表示する液晶表示装置に再変動の回数に応じて異なる背景態様を表示させ、背景態様の違いにより現在の大当りの期待度を報知している。

## 【 0 0 0 8 】

上述のように、再変動を複数回繰り返す遊技機では、再変動の回数が多いほど大当りが発生する確率が高くなるように構成されているため、遊技者は再変動が継続されることを期待するが、再変動が継続されるか否かを報知する遊技機はなく、遊技者は再変動が継続されるか否かを知ることができず、興味に欠けていた。

【特許文献 1】特開 2 0 0 2 - 8 5 6 9 8 号公報

【特許文献 2】特開 2 0 0 6 - 2 0 4 8 0 9 号公報

【発明の開示】

【発明が解決しようとする課題】

## 【 0 0 0 9 】

本発明は、上記実状に鑑みてなされたものであり、再変動を複数回繰り返す遊技機において、遊技者の興味が向上する遊技機を提供することを目的とする。

【課題を解決するための手段】

## 【 0 0 1 0 】

本発明による遊技機は、始動条件の成立（例えば、始動入賞口 1 4 に入賞すること）にもとづいて各々を識別可能な複数種類の識別情報（例えば左・中・右の飾り図柄）を可変表示可能な複数の可変表示部（例えば、左・中・右の表示領域）を有する可変表示装置（例えば可変表示装置 9）を備え、全ての可変表示部において可変表示が終了して識別情報が停止したときに、特定の識別情報の組み合わせ（例えば大当り図柄）が停止したことにもとづいて遊技者にとって有利な特定遊技状態（例えば大当り遊技状態）に移行させる遊技機（例えばパチンコ遊技機 1）であって、特定遊技状態に移行させるか否かを識別情報を停止させる以前に決定する事前決定手段（例えば、遊技制御用マイクロコンピュータ 5 6 0 におけるステップ S 5 7 ~ S 5 9 を実行する部分）と、事前決定手段の決定にもとづいて、可変表示装置における識別情報の可変表示パターンを決定する可変表示パターン決定手段（例えば、遊技制御用マイクロコンピュータ 5 6 0 におけるステップ S 2 0 1 ~ S 2 0 7 を実行する部分）と、可変表示パターン決定手段が決定した可変表示パターンにもとづいて、可変表示装置の識別情報を可変表示させ、その後停止させる表示制御手段（例えば、演出制御用マイクロコンピュータ 1 0 0）と、を備え、表示制御手段は、可変表示パターン決定手段が決定した複数回可変表示パターンにもとづいて、識別情報の可変表示を開始させてから全ての可変表示部の識別情報を仮停止させた後、全ての可変表示部の識別情報の可変表示を再開させる全再可変表示態様（例えば擬似連続変動）を 1 回または複数回行う複数回可変表示実行手段（例えば、演出制御用マイクロコンピュータ 1 0 0 におけるステップ S 1 2 0 4 ~ S 1 2 2 3 の処理を実行する部分）を含み、可変表示パターン決定手段は、全再可変表示態様の回数が多い程、特定遊技状態に移行される割合が高くなるように、複数回可変表示パターンを決定し（例えば、遊技制御用マイクロコンピュータ 5 6 0 におけるステップ S 2 1 1 または S 2 2 1 にて Y と判定された場合に、N と判定された場合よりも高い割合で、擬似連続回数の多い変動パターンに決定し）、表示制御手段は、全再可変表示態様において、全ての可変表示部の識別情報を仮停止させたときに特定演出を実行する特定演出実行手段（例えば、図 1 0 7（F）などに示すように、再変動であることを示す「ガイーン」の音声をスピーカ 2 7 から出力させる部分）と、識別情報の可変表示中であって、全ての識別情報が仮停止する前に、全再可変表示態様が行われるか否かを予告する専用演出（例えば、擬似連続予告演出）を実行する全再可変表示継続予告手

10

20

30

40

50

段（例えば、演出制御用マイクロコンピュータ１００におけるステップＳ１２２４～Ｓ１２３１の処理を実行する部分）と、全ての可変表示部の識別情報の可変表示を開始させる可変表示開始手段（例えば、演出制御用マイクロコンピュータ１００におけるステップＳ８０１の飾り図柄変動開始処理を実行する部分）と、可変表示する各々の可変表示部毎に識別情報を時間差をもって仮停止させ、その後仮停止した全ての可変表示部の識別情報を停止させる識別情報停止手段（例えば、演出制御用マイクロコンピュータ１００におけるステップＳ８０３の飾り図柄変動停止処理を実行する部分）と、前記可変表示部のうち最後に識別情報が仮停止する最終仮停止可変表示部を除く前記可変表示部の少なくとも一部において識別情報が仮停止してから前記最終仮停止可変表示部（例えば、可変表示装置９における中の表示領域）に識別情報が仮停止するまでの間に、一部の可変表示部において仮停止した識別情報の可変表示を再開させ、その後当該仮停止した識別情報とは異なる識別情報を仮停止させる識別情報変更演出（例えば、すべり演出）を実行する識別情報変更手段（例えば、演出制御用マイクロコンピュータ１００がステップＳ１２１４にて決定した図柄からステップＳ１２１６にて決定した図柄に変更するすべり演出を実行する部分）と、をさらに含み、前記複数回可変表示実行手段は、前記識別情報変更手段により前記識別情報変更演出が実行された後、前記全ての可変表示部の識別情報を仮停止させて、その後前記全再可変表示態様を実行可能であり（例えば、演出制御用マイクロコンピュータ１００がステップＳ１２１２、Ｓ１２１６、Ｓ１２１８にて決定した仮停止図柄を仮停止させた後に擬似連変動を実行可能である）、前記識別情報変更手段は、前記最終仮停止可変表示部を除く可変表示部の識別情報を仮停止させた時点でリーチ状態を形成し、当該リーチ状態を形成する一部の可変表示部において仮停止した識別情報の可変表示を再開させ、その後当該仮停止した識別情報とは異なる識別情報を仮停止させる識別情報変更演出（例えば、図１０７（Ｄ）（Ｅ）や図１０８（Ｄ）（Ｅ）に示す変動）を実行する手段を含むことを特徴とする。

全再可変表示継続予告手段は、可変表示部においてリーチ状態が形成されるか否かが示される前に専用演出を実行する（例えば、左・中・右図柄のいずれもが仮停止していないときに、可変表示装置９に擬似連続予告演出図柄を表示する）ように構成されてもよい。

#### 【００１１】

また、全再可変表示継続予告手段は、第１専用演出（例えば、演出制御用マイクロコンピュータ１００が第１擬似連続予告演出図柄により擬似連続予告演出を実施する部分）と、該第１専用演出による予告が行われた場合よりも全再可変表示態様が実施される割合の高いことを予告する第２専用演出（例えば、演出制御用マイクロコンピュータ１００が、第２擬似連続予告演出図柄により擬似連続予告演出を実施する部分）と、を実行可能であるように構成されてもよい。

#### 【００１２】

表示制御手段は、複数回可変表示実行手段により全再可変表示態様を１回または複数回行わせた後、可変表示部のうち最後に識別情報が仮停止する最終仮停止可変表示部を除く可変表示部の識別情報を仮停止させた時点でリーチ状態を形成する（例えば、図１０６（Ｈ）や図１０７（Ｉ）でリーチ状態とする）ように構成されてもよい。

#### 【００１３】

事前決定手段において特定遊技状態に移行させないと決定したとき（例えば、遊技制御用マイクロコンピュータ５６０におけるステップＳ５９のＮのとき）に、リーチ状態とするか否かを決定するリーチ状態判定手段（例えば、遊技制御用マイクロコンピュータ５６０におけるステップＳ６４、Ｓ６５を実行する部分）と、事前決定手段において特定遊技状態に移行させないと決定され（例えば、遊技制御用マイクロコンピュータ５６０におけるステップＳ５９のＮのとき）、かつリーチ状態判定手段においてリーチ状態とすることが決定された場合（例えば、遊技制御用マイクロコンピュータ５６０におけるステップＳ６５にてリーチを伴う変動パターンに決定された場合）に、リーチ状態とした後に停止される識別情報である最終停止識別情報と、該最終停止識別情報以外の識別情報と、の差分を決定するための差分決定テーブル（例えば、ノーマルはずれ時中図柄選択用テーブル（

10

20

30

40

50

H - 4 ) やスーパー発展時中図柄選択用テーブル ( H - 5 ) ) にもとづいて該最終停止識別情報を決定する識別情報決定手段 ( 例えば、演出制御用マイクロコンピュータ 100 におけるステップ S 1031、S 1036 を実行する部分 ) と、をさらに備えるように構成されてもよい。

【 0014 】

差分決定テーブルは、少なくとも第 1 差分決定テーブル ( 例えば、ノーマルはずれ時中図柄選択用テーブル ( H - 4 ) ) と、該第 1 差分決定テーブルよりも小さい差分が選択される割合が高い第 2 差分決定テーブル ( スーパー発展時中図柄選択用テーブル ( H - 5 ) ) と、を含み、識別情報決定手段は、複数回可変表示パターンにて発生するリーチ状態においては第 2 差分決定用テーブルにもとづいて最終停止識別情報を決定する ( 例えば、演出制御用マイクロコンピュータ 100 におけるステップ S 1036 を実行する部分 ) ように構成されてもよい。

10

前記複数回可変表示実行手段は、前記全ての可変表示部の識別情報を予め定められた特殊組み合わせ ( 例えば、チャンス目 ) で仮停止させてから、前記全再可変表示態様を 1 回または複数回行うものであって、前記識別情報変更手段は、前記識別情報変更演出を実行する前に前記最終仮停止可変表示部を除く可変表示部において仮停止させる識別情報を、前記特殊組み合わせを形成しない組み合わせから選択する ( 例えば、演出制御用マイクロコンピュータ 100 がステップ S 1214 にて、すべり演出前仮停止右図柄選択用テーブル ( S - 2 ) ( 図 63 ) を用いてすべり演出用仮停止図柄のすべり演出前仮停止右図柄を決定する ) 手段を含むように構成されてもよい。

20

前記識別情報変更手段は、一の複数回可変表示パターンにもとづいて可変表示が行われているときに、現在の可変表示までに仮停止された回数が多いほど、当該可変表示において、高い割合で前記識別情報変更演出を実行する ( 例えば、演出制御用マイクロコンピュータ 100 がステップ S 1209 にて、擬似連続の回数が多いほど、すべり演出を実施する割合が高くなるように判定値が割り振られているすべり演出実施選択用テーブル ( 図 66 ) を用いてすべり演出を実施するか否かを決定する ) ように構成されてもよい。

【 発明の効果 】

【 0015 】

請求項 1 記載の発明では、表示制御手段は、全再可変表示態様において、全ての可変表示部の識別情報を仮停止させたときに特定演出を実行する特定演出実行手段と、識別情報の可変表示中であって、全ての識別情報が仮停止する前に、全再可変表示態様が行われるか否かを予告する専用演出を実行する全再可変表示継続予告手段と、をさらに含む。このように、識別情報の可変表示中に再可変表示継続の予告がなされることで、遊技者は再可変表示が継続されることを認識でき、興趣の向上が図れる。

30

【 0016 】

請求項 3 記載の発明では、全再可変表示継続予告手段は、第 1 専用演出と、該第 1 専用演出による予告が行われた場合よりも全再可変表示態様が実施される割合の高いことを予告する第 2 専用演出と、を実行可能である。このように、複数の専用演出を備えることで、興趣の向上が図れる。

【 0017 】

40

請求項 4 記載の発明では、表示制御手段は、複数回可変表示実行手段により全再可変表示態様を 1 回または複数回行わせた後、可変表示部のうち最後に識別情報が仮停止する最終仮停止可変表示部を除く可変表示部の識別情報を仮停止させた時点でリーチ状態を形成する。これにより、複数回可変表示パターンにおいてリーチ状態とした後に最終停止するので、より一層興趣の向上が図れる。

【 0018 】

請求項 5 記載の発明では、事前決定手段において特定遊技状態に移行させないと決定したときに、リーチ状態とするか否かを決定するリーチ状態判定手段と、事前決定手段において特定遊技状態に移行させないと決定され、かつリーチ状態判定手段においてリーチ状態とすることが決定された場合に、リーチ状態とした後に停止される識別情報である最終

50

停止識別情報と、該最終停止識別情報以外の識別情報と、の差分を決定するための差分決定テーブルにもとづいて該最終停止識別情報を決定する識別情報決定手段と、をさらに備える。これにより、差分決定テーブルの設定値に応じて、特定の識別情報の組み合わせ（大当たり図柄）に近い表示結果となる割合を高くしたり、大当たり図柄には遠い表示結果となる割合を高くしたりすることができ、遊技性を豊富にすることができる。

#### 【0019】

請求項6記載の発明では、差分決定テーブルは、少なくとも第1差分決定テーブルと、該第1差分決定テーブルよりも小さい差分が選択される割合が高い第2差分決定テーブルと、を含み、識別情報決定手段は、複数回可変表示パターンにて発生するリーチ状態においては第2差分決定用テーブルにもとづいて最終停止識別情報を決定する。これにより、複数回可変表示パターンにて発生するリーチ状態では、大当たり（特定遊技状態）とならない場合であっても、大当たり図柄（特定の識別情報の組み合わせ）に近い（差分が小さい）識別情報が選択される割合を高めることができ、複数回可変表示パターンに対する遊技者の期待感をより高めることができる。

10

#### 【発明を実施するための最良の形態】

#### 【0020】

以下、本発明の一実施形態を図面を参照して説明する。

#### 【0021】

##### （実施の形態1）

まず、遊技機の一例であるパチンコ遊技機の全体の構成について説明する。図1はパチンコ遊技機を正面からみた正面図である。なお、以下の実施の形態では、パチンコ遊技機を例に説明を行うが、本発明による遊技機はパチンコ遊技機に限られず、スロット機などの他の遊技機に適用することもできる。

20

#### 【0022】

パチンコ遊技機1は、縦長の方形状に形成された外枠（図示せず）と、外枠の内側に開閉可能に取り付けられた遊技枠とで構成される。また、パチンコ遊技機1は、遊技枠に開閉可能に設けられている額縁状に形成されたガラス扉枠2を有する。遊技枠は、外枠に対して開閉自在に設置される前面枠（図示せず）と、機構部品等が取り付けられる機構板と、それらに取り付けられる種々の部品（後述する遊技盤を除く。）とを含む構造体である。

30

#### 【0023】

図1に示すように、パチンコ遊技機1は、額縁状に形成されたガラス扉枠2を有する。ガラス扉枠2の下部表面には打球供給皿（上皿）3がある。打球供給皿3の下部には、打球供給皿3に収容しきれない遊技球を貯留する余剰球受皿4と遊技球を発射する打球操作ハンドル（操作ノブ）5が設けられている。ガラス扉枠2の背面には、遊技盤6が着脱可能に取り付けられている。なお、遊技盤6は、それを構成する板状体と、その板状体に取り付けられた種々の部品とを含む構造体である。また、遊技盤6の前面には、打ち込まれた遊技球が流下可能な遊技領域7が形成されている。

#### 【0024】

遊技領域7の中央付近には、所定の始動条件の成立（例えば、打球が始動入賞口14に入賞したこと）にもとづいて各々を識別可能な複数種類の演出用の飾り図柄を可変表示し表示結果を停止表示する可変表示装置9が配置されている。この実施の形態では、可変表示装置9は液晶表示装置（LCD）により構成され、左・中・右の3列の表示領域（飾り図柄表示エリア）に飾り図柄が上下方向（この実施の形態では、上から下）に可変表示されるように構成されている。左・中・右の各列の表示領域は、飾り図柄の可変表示が停止しているときに連続した3コマの飾り図柄が停止表示される（図3等参照）。また、この実施の形態では、可変表示装置9にて画像による演出を行うモード（ストーリーモード）が用意されている。ストーリーモードでは、左・中・右の各列1コマの飾り図柄が停止表示される（図103参照）。

40

#### 【0025】

50

なお、入賞とは、入賞口などのあらかじめ入賞領域として定められている領域に遊技球が入ったことである。また、表示結果を停止表示するとは、左・中・右の飾り図柄を停止表示させることである（いわゆる再抽選演出実行前の暫定停止、救済演出実行前の暫定停止、擬似連続変動の仮停止を除く。）。

#### 【0026】

この実施の形態では、可変表示装置9の3つの表示領域に表示される飾り図柄として、図2に示すように、「1」～「8」の数字の図柄と、数字の図柄間のブランクを示す「＊」の記号の図柄とを用いている。飾り図柄の可変表示（変動）中、原則として、左の表示領域は、「8」「＊」「7」・・・「＊」の飾り図柄が番号順に表示され、中および右の表示領域は、「1」「＊」「2」・・・「＊」の飾り図柄が番号順に表示される。なお、左の表示領域に表示される飾り図柄を「左図柄」といい、中の表示領域に表示される飾り図柄を「中図柄」といい、右の表示領域に表示される飾り図柄を「右図柄」ということがある。この実施の形態では、可変表示装置9において、左図柄、右図柄、中図柄の順番で停止するが、表示結果の停止表示以前に、左図柄、右図柄が停止している状態を仮停止という。なお、この仮停止時において、それぞれの図柄が微小な揺れや伸縮を行うようにしている。また、後述する擬似連続変動を行うとき、表示結果の停止表示以前に所定の図柄（チャンス目、すべり演出後の図柄）で停止することも仮停止という。

#### 【0027】

可変表示装置9の上部には、識別情報としての特別図柄を可変表示する特別図柄表示器（特別図柄表示装置）8が設けられている。この実施の形態では、特別図柄表示器8は、例えば「0」～「9」の数字を可変表示可能な簡易で小型の表示器（例えば7セグメントLED）で実現されている。特別図柄表示器8は、遊技者に特定の停止図柄を把握しづらくさせるために、「0」～「99」など、より多種類の数字を可変表示するように構成されていてもよい。

#### 【0028】

可変表示装置9は、特別図柄表示器8による特別図柄の可変表示期間中に、装飾用（演出用）の図柄としての飾り図柄の可変表示を行う。飾り図柄の可変表示を行う可変表示装置9は、演出制御基板に搭載されている演出制御用マイクロコンピュータによって制御される。特別図柄の可変表示を行う特別図柄表示器8は、遊技制御基板に搭載されている遊技制御用マイクロコンピュータによって制御される。

#### 【0029】

可変表示装置9の下部には、始動入賞口14に入った有効入賞球数すなわち保留記憶（始動記憶または始動入賞記憶ともいう。）数を表示する4つの表示器からなる特別図柄保留記憶表示器18が設けられている。有効始動入賞がある毎に、1つの表示器の表示色を変化させる。そして、特別図柄表示器8の可変表示が開始される毎に、1つの表示器の表示色をもとに戻す。この例では、特別図柄表示器8と特別図柄保留記憶表示器18とが別個に設けられているので、可変表示中も保留記憶数が表示された状態にすることができる。なお、可変表示装置9の表示領域内に、保留記憶数を表示する4つの表示領域からなる特別図柄保留記憶表示領域を設けるようにしてもよい。また、この実施の形態では、保留記憶数の上限値を4とするが、上限値をより大きい値にしてもよい。さらに、上限値を、遊技状態に応じて変更可能であるようにしてもよい。

#### 【0030】

可変表示装置9の下方には、遊技球が入賞可能な始動入賞口14が設けられている。始動入賞口14に入賞した遊技球は、遊技盤6の背面に導かれ、始動口スイッチ14aによって検出される。また、始動入賞口14には開閉動作を行う可変入賞装置15が設けられている。可変入賞装置15は、ソレノイド16（図1では図示せず）によって開状態とされる。可変入賞装置15が開状態になることによって、遊技球が始動入賞口14に入賞し易くなり（始動入賞し易くなり）、遊技者にとって有利な状態になる。

#### 【0031】

始動入賞口14の下方には、大当たり遊技状態においてソレノイド21によって開状態と

10

20

30



40

50



される特別可変入賞装置が設けられている。特別可変入賞装置は、開閉板 20 を備え、大入賞口を形成する。大入賞口に入った遊技球はカウントスイッチ 23 で検出される。

#### 【0032】

可変表示装置 9 の真上には、普通図柄表示器 10 が設けられている。普通図柄表示器 10 は、普通図柄と呼ばれる複数種類の識別情報（例えば、「」および「」）を可変表示する。

#### 【0033】

ゲート 32 に遊技球が入賞しゲートスイッチ 32a で検出されると、普通図柄表示器 10 の表示の可変表示が開始される。この実施の形態では、左右のランプ（点灯時に図柄が視認可能になる）が交互に点灯することによって可変表示が行われ、例えば、可変表示の終了時に左側のランプが点灯すれば当たりとなる。そして、普通図柄表示器 10 における停止図柄が所定の図柄（当り図柄）である場合に、可変入賞装置 15 が所定回数、所定時間だけ開状態になる。すなわち、可変入賞装置 15 の状態は、普通図柄の停止図柄が当り図柄である場合に、遊技者にとって不利な状態から有利な状態に変化する。普通図柄表示器 10 の近傍には、ゲート 32 を通過した入賞球数を表示する 4 つの LED による表示部を有する普通図柄保留記憶表示器 41 が設けられている。ゲート 32 への遊技球の通過がある毎に、普通図柄保留記憶表示器 41 は点灯する LED を 1 増やす。そして、普通図柄表示器 10 の可変表示が開始される毎に、点灯する LED を 1 減らす。

#### 【0034】

遊技盤 6 には、複数の入賞口 29、30、33、39 が設けられ、遊技球の入賞口 29、30、33、39 への入賞は、それぞれ入賞口スイッチ 29a、30a、33a、39a によって検出される。各入賞口 29、30、33、39 は、遊技球を受け入れて入賞を許容する領域として遊技盤 6 に設けられる入賞領域を構成している。なお、始動入賞口 14 や大入賞口も、遊技球を受け入れて入賞を許容する入賞領域を構成する。遊技盤 6 の遊技領域 7 の左右周辺には、遊技中に点滅表示される装飾ランプ 25 が設けられ、下部には、入賞しなかった打球が取り込まれるアウト口 26 がある。また、遊技領域 7 の外側の左右上部には、所定の音声出力として効果音や音声を発声する 2 つのスピーカ 27 が設けられている。遊技領域 7 の外周には、天枠ランプ 28a、左枠ランプ 28b および右枠ランプ 28c が設けられている。さらに、遊技領域 7 における各構造物（大入賞口等）の周囲には装飾 LED が設置されている。天枠ランプ 28a、左枠ランプ 28b、右枠ランプ 28c および装飾用 LED は、遊技機に設けられている装飾発光体の一例である。

#### 【0035】

また、左側のスピーカ 27 の下方には、賞球払出中に点灯する賞球 LED 51 が設けられ、右側のスピーカ 27 の下方には、補給球が切れたときに点灯する球切れ LED 52 が設けられている。さらに、プリペイドカードが挿入されることによって球貸しを可能にするプリペイドカードユニットが、パチンコ遊技機 1 に隣接して設置されている（図示せず）。また、遊技機内部の遊技状態（後述する通常遊技状態、確変状態、時短状態）を遊技者に報知するための状態表示灯が、遊技盤 6 の所定の箇所に設けられている（図示せず）。

#### 【0036】

遊技機には、遊技者が打球操作ハンドル 5 を操作することに応じて駆動モータを駆動し、駆動モータの回転力を利用して遊技球を遊技領域 7 に発射する打球発射装置（図示せず）が設けられている。打球発射装置から発射された遊技球は、遊技領域 7 を囲むように円形状に形成された打球レールを通して遊技領域 7 に入り、その後、遊技領域 7 を下りてくる。遊技球が始動入賞口 14 に入り始動口スイッチ 14a で検出されると、特別図柄の可変表示を開始できる状態であれば（例えば、大当り遊技終了または前回の可変表示の終了）、特別図柄表示器 8 において特別図柄の可変表示（変動）が開始されるとともに、可変表示装置 9 において飾り図柄の可変表示が開始される。特別図柄の可変表示を開始できる状態でなければ、特別図柄保留記憶表示器 18 についての保留記憶数を 1 増やす。

#### 【0037】

特別図柄表示器 8 における特別図柄および可変表示装置 9 の飾り図柄の可変表示は、所定時間が経過したときに停止する。停止時の停止図柄が大当たり図柄のうちの確変図柄（後述する突然確変図柄を除く。）または非確変図柄になると、大当たり遊技状態（確変大当たりまたは非確変大当たり（通常大当たりともいう））に移行する。すなわち、一定時間（例えば 29.5 秒）が経過するまで、または、所定個数（例えば、10 個）の遊技球が大入賞口に入賞するまで特別可変入賞装置が開放される。なお、特別可変入賞装置が開放されてから一定期間経過するまで、または、所定個数（例えば、10 個）の打球が大入賞口に入賞するまでが大当たり遊技状態における 1 ラウンドである。この実施の形態では、停止図柄が確変図柄（後述する突然確変図柄を除く。）または非確変図柄になったことにもとづいて大当たり遊技状態に移行されたときは、大当たり遊技状態が 15 ラウンド継続される。

10

#### 【0038】

また、停止時の停止図柄が特別な確変図柄（以下、突然確変図柄という。）になると、遊技状態が確変状態に突然移行されたように遊技者に認識させる特別な大当たり遊技状態（以下、突然確変大当たりという。）に移行する。突然確変大当たりでは、特別可変入賞装置が短い期間（例えば 5 秒）だけ 2 回開放される。突然確変大当たりにおいて、特別可変入賞装置が開放されてから閉鎖されるまでが 1 ラウンドであり、突然確変大当たりの遊技状態が 2 ラウンドだけ継続されることになる。なお、突然確変大当たりでは、特別可変入賞装置が開放される期間が短く、特別可変入賞装置の開放中に 10 個の遊技球が入賞しないので、10 個の遊技球が大入賞口に入賞するまでを 1 ラウンドと定義する必要はない。突然確変大当たりが発生したときは、15 ラウンドの大当たりの場合と異なり、可変表示装置 9 において各ラウンドの演出が順に進行していくのではなく、突然、遊技状態が確変状態に移行したように遊技者に見せるための特別な演出が実行される。

20

#### 【0039】

また、停止時の停止図柄が小当たり図柄になると、大当たり遊技状態よりも遊技者に付与される遊技価値が小さい小当たり遊技状態に移行するようにしてもよい。すなわち、短い期間（例えば 5 秒）だけ特別可変入賞装置が 2 回開放される遊技状態に移行するようにしてもよい。小当たり遊技状態では、突然確変大当たりが発生したときに遊技者に付与される遊技価値と同じ遊技価値が付与されることになる。しかし、突然確変大当たりの場合と異なり、小当たり遊技状態の終了後に遊技状態が確変状態に移行されない。このことから、小当たりがある場合、遊技者は、小当たりよりも突然確変大当たりの発生を期待する。なお、小当たりが発生したときも、突然確変大当たりのときと同様の特別な演出が実行される。このような特別な演出を 2 ラウンド用演出という。2 ラウンド用演出としては、突然確変大当たりが発生したときに実行される突確専用の演出と、突然確変大当たりおよび小当たりのいずれが発生したときにも実行される突確・小当たり兼用の演出とを設けてもよい。

30

#### 【0040】

この実施の形態では、特別図柄表示器 8 における特別図柄の可変表示と、可変表示装置 9 における飾り図柄の可変表示とは同期している。ここで、同期とは、可変表示の期間（可変表示時間）が同じであることをいう。また、特別図柄表示器 8 における表示結果（特別図柄の停止図柄）と可変表示装置 9 における表示結果（飾り図柄の停止図柄）とは対応している。なお、両図柄の対応関係については後述する。

40

#### 【0041】

次に、遊技状態の種類および遊技状態の遷移について説明する。

#### 【0042】

確変状態（確率変動状態）とは、大当たり（つまり図柄が大当たり図柄）となる確率が通常遊技状態および時短状態よりも高い遊技者にとって有利な遊技状態のことをいう。なお、この実施の形態において、「確変状態」というときは、明示した場合を除き後述する確変時短状態を含まないものとする。

#### 【0043】

また、時短状態（時間短縮状態）とは、特別図柄表示器 8 における特別図柄および可変表示装置 9 における飾り図柄の可変表示時間（変動時間）が通常遊技状態および確変状態

50

よりも短縮される遊技状態のことをいう。このように可変表示時間が短縮されることにより、頻繁に図柄の可変表示が実行され、単位時間当たりの大当りの発生確率が向上する結果、遊技者にとって有利な状態となる。また、時短状態では、普通図柄表示器 10 において、停止図柄が当り図柄になる確率が通常遊技状態および確変状態より高められるとともに、可変入賞装置 15 における開放時間と開放回数とのうちの一方または双方が通常遊技状態および確変状態よりも高められ、遊技者にとってさらに有利な状態になる。また、時短状態では、普通図柄表示器 10 における普通図柄の可変表示時間（変動時間）が通常遊技状態および確変状態よりも短縮されることによって、遊技者にとってさらに有利な状態になる。なお、この実施の形態において、「時短状態」というときは、明示した場合を除き後述する確変時短状態を含まないものとする。

10

#### 【0044】

確変時短状態とは、確変状態かつ時短状態である遊技状態のことをいう。確変時短状態は、遊技者にとってきわめて有利な状態である。

#### 【0045】

この実施の形態では、以下のように遊技状態が遷移する。

#### 【0046】

(1) 通常遊技状態および時短状態のときに確変図柄（突然確変図柄を除く）で大当りになり、その大当り遊技が終了すると、遊技状態が通常遊技状態および時短状態から確変時短状態に移行される。これによって、特別図柄および普通図柄の停止図柄が当り図柄になる確率が高められ、特別図柄および普通図柄等の変動時間が短縮され、可変入賞装置 15 における開放時間や開放回数も高められる。

20

#### 【0047】

(2) 確変状態および確変時短状態のときに確変図柄（突然確変図柄を除く）で大当りになり、その大当り遊技が終了すると、遊技状態が確変状態であったときは確変時短状態に移行され、遊技状態が確変時短状態であったときは確変時短状態が変化しないで維持される。これによって、特別図柄および普通図柄の停止図柄が当り図柄になる確率が高められ、特別図柄および普通図柄の変動時間が短縮され、可変入賞装置 15 における開放時間や開放回数も高められる。

#### 【0048】

(3) 通常遊技状態および時短状態のときに突然確変図柄で大当りになり、その大当り遊技が終了すると、遊技状態が通常遊技状態および時短状態から確変状態に移行される。このとき、特別図柄の停止図柄が当り図柄になる確率は高められるが、普通図柄の停止図柄が当り図柄になる確率は高められず、特別図柄および普通図柄の変動時間も短縮されず、可変入賞装置 15 における開放時間や開放回数も高められない。なお、突然確変大当り遊技の終了後は、演出モードが確変状態に移行されたことを期待させる演出モード（チャンスモード）に変更される。

30

#### 【0049】

(4) 確変状態および確変時短状態のときに突然確変図柄で大当りになり、その大当り遊技が終了すると、遊技状態が確変状態であったときは確変状態が変化しないで継続され、遊技状態が確変時短状態であったときは確変状態に移行される。このとき、特別図柄の停止図柄が当り図柄になる確率は高められるが、普通図柄の停止図柄が当り図柄になる確率は高められず、特別図柄および普通図柄の変動時間も短縮されず、可変入賞装置 15 における開放時間や開放回数も高められない。また、突然確変大当り遊技の終了後は、演出モードが確変状態に移行されたことを期待させる演出モード（チャンスモード）に変更される。

40

#### 【0050】

(5) 通常遊技状態および時短状態のときに非確変図柄で大当りになり、その大当り遊技が終了すると、大当り終了後の所定の変動回数（例えば 100 回）だけ時短状態に制御される。すなわち、遊技状態が通常遊技状態であったときは通常遊技状態から時短状態に所定の変動回数だけ移行され、遊技状態が時短状態であったときは所定の変動回数だけ時短

50

状態が継続される。このとき、特別図柄および普通図柄の変動時間が短縮され、可変入賞装置 15 における開放時間や開放回数も高められる。そして、所定の変動回数の変動が開始されるときに遊技状態が時短状態から通常遊技状態に移行される。

#### 【0051】

(6) 確変状態および確変時短状態のときに非確変図柄で大当たりになり、その大当たり遊技が終了すると、大当たり終了後の所定の変動回数(例えば100回)だけ時短状態に制御される。すなわち、確変状態および確変時短状態から時短状態に所定の変動回数だけ移行される。このとき、特別図柄および普通図柄の変動時間が短縮され、可変入賞装置 15 における開放時間や開放回数も高められる。そして、所定の変動回数の変動が開始されるときに遊技状態が時短状態から通常遊技状態に移行される。

10

#### 【0052】

なお、以上のような遊技状態の遷移は一例であって、このような構成に限られるわけではない。

#### 【0053】

次に、リーチ表示態様(リーチ)について説明する。図3は、リーチ図柄の配列パターンを示す説明図である。図3に示すように、可変表示装置9は、左・中・右の表示領域に分けられている。そして、各列の表示領域には、連続した3コマの飾り図柄が停止表示される。従って、可変表示装置9には、3行×3列(=9図柄)の飾り図柄が停止表示され、遊技者に視認される。

#### 【0054】

20

可変表示装置9において、左・中・右の飾り図柄が可変表示され、その後に停止表示された左・中・右の飾り図柄(「\*」の図柄を除く。)の組み合わせが有効ライン上にて同一図柄で揃ったときに大当たりとなる。この実施の形態では、有効ラインとして、「上段」、「中段」、「下段」、「右下がり」および「右上がり」の5ラインが設けられている。

#### 【0055】

この実施の形態では、左図柄と右図柄(「\*」の図柄を除く。)が所定の有効ライン上にて同一図柄で揃ったときにリーチが成立する。例えば、図3に示すように、左図柄と右図柄が上段のラインにおいて同一図柄「1」で揃ったとき(「1UH」)、左図柄と右図柄が下段のラインにおいて同一図柄「1」で揃ったとき(「1LH」)、左図柄と右図柄が中段のラインにおいて同一図柄「1」で揃ったとき(「1CH」)、左図柄と右図柄がダブルライン(右下がりおよび右上がり)において同一図柄「1」「8」で揃ったときに(「1WH」)、リーチが成立する。

30

#### 【0056】

なお、各リーチ図柄に付されている記号(1UH、1LHなど)は、3桁目が図柄番号(「1」「2」「3」・・・)を示し、2桁目がライン表示(「上段」、「中段」、「下段」、「ダブルライン」)を示し、1桁目「H」が「はずれ」(H a z u r e)の状態を示している。また、2桁目のライン表示において、「U」は「上段」Upperの略であり、「C」は「中段」Centerの略であり、「L」は「下段」Lowerの略であり、「W」は「ダブルライン」を示している。例えば、「7CH」は、図柄が「7」で「中段のライン」で「はずれ」という意味である。

40

#### 【0057】

この実施の形態では、リーチが成立した際に、通常と異なる演出がランプや音で行われる。その演出と可変表示装置9におけるリーチ表示態様とをリーチ演出という。また、リーチの際に、キャラクタ(人物等を模した演出表示であり、図柄(飾り図柄等)とは異なるもの)を表示させたり、可変表示装置9の背景の表示態様(例えば、色等)を変化させたりすることがある。

#### 【0058】

次に、特別図柄の停止図柄と飾り図柄の停止図柄の対応関係(両図柄のはずれ図柄、確変図柄、非確変図柄および突然確変図柄)について説明する。

#### 【0059】

50

## ( 1 ) 特別図柄の停止図柄 :

上述したように、特別図柄表示器 8 にて可変表示される特別図柄は「 0 」～「 9 」である。このうち、「 0 」～「 4 」、「 8 」、「 9 」がはずれ図柄であり、「 7 」が確変図柄であり、「 6 」が非確変図柄であり、「 5 」が突然確変図柄である。

## 【 0 0 6 0 】

## ( 2 ) 飾り図柄の停止図柄 :

上述したように、左・中・右の飾り図柄は、それぞれ、「 1 」「 \* 」「 2 」・・・「 \* 」の図柄である。

## 【 0 0 6 1 】

( 2 - 1 ) 飾り図柄のはずれ図柄は、左・中・右の飾り図柄の組み合わせが全ての有効ライン上にて同一図柄で揃っていない状態の図柄（例えば、「 3 5 8 」など：なお後述する突然確変図柄を除く。）である。なお、左右の飾り図柄が有効ライン上にて同一図柄で揃っているが（リーチとなっているが）、中の飾り図柄だけ有効ライン上にて揃っていない状態もはずれ図柄である。

## 【 0 0 6 2 】

( 2 - 2 ) 飾り図柄の大当たり図柄は、左・中・右の飾り図柄の組み合わせが所定の有効ライン上にて同一図柄で揃った状態の図柄である。図 4 は、大当たり図柄の配列パターンを示す説明図である。図 4 に示すように、左・中・右の飾り図柄（「 \* 」の図柄を除く。）の組み合わせが有効ライン上にて同一図柄で揃った状態となっている。例えば、図 4 に示すように、左・中・右の飾り図柄の組み合わせが上段のラインにおいて同一図柄「 1 」で揃ったとき（「 1 U F 」）、左・中・右の飾り図柄の組み合わせが下段のラインにおいて同一図柄「 1 」で揃ったとき（「 1 L F 」）、左・中・右の飾り図柄の組み合わせが中段のラインにおいて同一図柄「 1 」で揃ったとき（「 1 C F 」）、左・中・右の飾り図柄の組み合わせが右下がりのラインにおいて同一図柄「 1 」で揃ったとき（「 1 S F 」）、左・中・右の飾り図柄の組み合わせが右上がりのラインにおいて同一図柄「 1 」で揃ったときに（「 1 A F 」）、大当たりとなる。

## 【 0 0 6 3 】

なお、各大当たり図柄に付されている記号（ 1 U F 、 1 L F など）は、3 桁目が図柄番号（「 1 」「 2 」「 3 」・・・）を示し、2 桁目がライン表示（「上段」、「中段」、「下段」、「右下がり」、「右上がり」）を示し、1 桁目「 F 」が「大当たり」（ F e v e r ）の状態を示している。また、2 桁目のライン表示において、「 U 」は「上段」 U p p e r の略であり、「 C 」は「中段」 C e n t e r の略であり、「 L 」は「下段」 L o w e r の略であり、「 S 」は「右下がり」 S A G A R I の頭文字であり、「 A 」は「右上がり」 A G A R I の頭文字である。例えば、「 7 A F 」は、図柄が「 7 」で「右上がりのライン」で「大当たり」という意味である。

## 【 0 0 6 4 】

図 4 に示す大当たり図柄のうち、左・中・右の飾り図柄の組み合わせが有効ライン上にて特定の図柄（「 1 」「 3 」「 5 」「 7 」「 8 」）で揃った状態の図柄が確変図柄である。具体的には、図 4 において、「 1 U F 」「 1 L F 」「 1 C F 」「 1 S F 」「 1 A F 」、「 3 U F 」「 3 L F 」「 3 C F 」「 3 S F 」「 3 A F 」、「 5 U F 」「 5 L F 」「 5 C F 」「 5 S F 」「 5 A F 」、「 7 U F 」「 7 L F 」「 7 C F 」「 7 S F 」「 7 A F 」、「 8 U F 」「 8 L F 」「 8 C F 」「 8 S F 」「 8 A F 」の図柄が確変図柄である。また、図 4 に示す大当たり図柄のうち、左・中・右の飾り図柄の組み合わせが有効ライン上にて特定の図柄以外の図柄（「 2 」「 4 」「 6 」）で揃った状態の図柄が非確変図柄である。具体的には、図 4 において、「 2 U F 」「 2 L F 」「 2 C F 」「 2 S F 」「 2 A F 」、「 4 U F 」「 4 L F 」「 4 C F 」「 4 S F 」「 4 A F 」、「 6 U F 」「 6 L F 」「 6 C F 」「 6 S F 」「 6 A F 」の図柄が非確変図柄である。

## 【 0 0 6 5 】

なお、この実施の形態では、大当たり遊技開始後に再抽選演出を行う場合は、変動停止時に停止表示される特別図柄と導出表示される飾り図柄とが対応しない。例えば、変動停止

10

20

30

40

50

時に停止表示される特別図柄の停止図柄が確変図柄「7」であったとしても、大当たり遊技開始後に再抽選演出を実行する場合には、変動停止時に導出表示される飾り図柄の停止図柄は非確変図柄「2UF」等となる。この場合は、大当たり遊技開始後の再抽選演出にて飾り図柄の停止図柄として確変図柄が停止表示されることになる。

#### 【0066】

(2-3) この実施の形態では、大当たりとなること又は大当たりとなる可能性が高いことを遊技者に報知(予告)するために、飾り図柄の変動の途中で、左・中・右の飾り図柄の特殊な組み合わせを停止表示する演出を実行する。このような左・中・右の飾り図柄の特殊な組み合わせを、演出上のチャンス目と呼んでいる。

#### 【0067】

図5に示すように、チャンス目として、6種類のチャンス目(太枠で囲われた図柄:「1C」「2C」「3C」「4C」「5C」「6C」)が設けられている。具体的には、中段のライン上に「357」「375」「537」「573」「735」「753」が停止表示された状態の図柄がチャンス目である。なお、各チャンス目に付されている記号(C)は、Chanceの略である。図5に示す演出上のチャンス目が仮停止表示されると、その後にスーパーリーチに発展する。また、チャンス目で仮停止を複数回繰り返した後に、スーパーリーチに発展する変動パターンも用意される。仮停止からの再変動を擬似連続変動という。この実施の形態では、擬似連続変動は最大4回まで実施され、擬似連続変動を含む変動パターンでは、擬似連続変動の回数が多いほど大当たりの発生する割合が高くなる。従って、遊技者は、チャンス目、が停止表示されることにより、大当たりの発生を期待するようになる。また、遊技者は、擬似連続変動がより多く継続することを期待するようになる。この実施の形態では、仮停止とは、擬似連続変動を含む変動パターンで、最終停止以外で飾り図柄を仮に停止させることも含む。また、この実施の形態では、仮停止の前に、擬似連続変動が継続することを予告する擬似連続予告演出を行うことがある。擬似連続予告演出は、擬似連続予告演出図柄を可変表示装置9に表示することにより行う。具体的には、飾り図柄の仮停止後、再変動を行い左・中・右図柄のいずれもが仮停止していないときに、可変表示装置9に擬似連続予告演出図柄を表示する。この擬似連続予告演出により、遊技者に擬似連続変動が継続する期待感を抱かせることができ、遊技の興趣が向上する。この実施の形態では、それぞれ擬似連続変動が継続する信頼度が異なる第1擬似連続予告演出図柄(継続の信頼度50%)と第2擬似連続予告演出図柄(継続の信頼度10%)とが用意されている。

#### 【0068】

はずれ図柄を決定したときに、決定したはずれ図柄が偶然にチャンス目になってしまうことが起こり得る。この場合、チャンス目が停止表示されると、スーパーリーチに発展しないのに遊技者にスーパーリーチに発展する(大当たりの可能性が高い)との誤解を与えてしまうおそれがある。このような誤解を回避するために、この実施の形態では、チャンス目と同じ図柄をはずれ図柄として停止表示するのを禁止する制御が実行される。

#### 【0069】

図5には、チャンス目以外の図柄(「7C」~「30C」;以下、「チャンス目類似図柄」という。)も示している。これらのチャンス目類似図柄は、チャンス目と数字の並び(組み合わせ)は同じであるが、チャンス目が停止表示されるラインとは異なるラインに停止表示されている。すなわち、「357」の例では、チャンス目は中段のラインに停止表示されるが、チャンス目類似図柄は上段や下段などのラインに停止表示されている。このような図柄はチャンス目に似ているので、はずれ図柄として停止表示すると、遊技者にチャンス目が停止表示されたとの誤解を与えてしまうおそれがある。このため、チャンス目と同様に、チャンス目類似図柄をはずれ図柄として停止表示するのを禁止する制御が実行される。

#### 【0070】

(2-4) 飾り図柄の突然確変図柄は、左・中・右の飾り図柄の組み合わせが中段のライン上にて各々異なる特殊な図柄(「2」「4」「6」)で停止表示された状態の図柄であ

10

20

30

40

50

る。この実施の形態では、図 6 に示すように、突然確変図柄として、6 種類の図柄（太枠で囲われた図柄：「1 T」「2 T」「3 T」「4 T」「5 T」「6 T」）が設けられている。具体的には、中段のライン上に「2 4 6」「2 6 4」「4 2 6」「4 6 2」「6 2 4」「6 4 2」が停止表示された状態の図柄が突然確変図柄である。なお、突然確変図柄のことを突確用のチャンス目ともいう。

#### 【0071】

突然確変図柄も大当り図柄の一種であるが、突然、確変状態に移行されたように見せるためには、突然確変図柄によって大当りの発生を容易に認識させないようにするのが望ましい。このため、上記のように、突然確変図柄を他の大当り図柄とは異なる図柄としている。

10

#### 【0072】

はずれ図柄を決定したときに、決定したはずれ図柄が偶然に突然確変図柄になってしまうことが起こり得る。この場合、突然確変図柄が停止表示されると、確変状態に移行されないのに遊技者に確変状態に移行されたとの誤解を与えてしまうおそれがある。このような誤解を回避するために、この実施の形態では、突然確変図柄と同じ図柄をはずれ図柄として停止表示するのを禁止する制御が実行される。

#### 【0073】

図 6 には、突然確変図柄以外の図柄（「7 T」～「30 T」；以下、「突確類似図柄」という。）も示している。これらの突確類似図柄は、突然確変図柄と数字の並び（組み合わせ）は同じであるが、突然確変図柄が停止表示されるラインとは異なるラインに停止表示されている。すなわち、「2 4 6」の例では、突然確変図柄は中段のラインに停止表示されるが、突確類似図柄は上段や下段などのラインに停止表示されている。このような図柄は突然確変図柄に似ているので、はずれ図柄として停止表示すると、遊技者に突然確変図柄が停止表示されたとの誤解を与えてしまうおそれがある。このため、突然確変図柄と同様に、突確類似図柄をはずれ図柄として停止表示するのを禁止する制御が実行される。

20

#### 【0074】

また、小当り図柄（小当り用のチャンス目）を用意して、小当り用のチャンス目となったときに、小当りとなるようにしてもよい。この場合、小当り図柄をはずれ図柄として停止表示するのを禁止する制御が実行される。

#### 【0075】

30

図 7 は、主基板（遊技制御基板）31 における回路構成の一例を示すブロック図である。なお、図 7 には、払出制御基板 37 および演出制御基板 80 等も示されている。主基板 31 には、プログラムに従ってパチンコ遊技機 1 を制御する基本回路（遊技制御手段に相当）53 が搭載されている。基本回路 53 は、ゲーム制御（遊技進行制御）用のプログラム等を記憶する ROM 54、ワークメモリとして使用される記憶手段としての RAM 55、およびプログラムに従って制御動作を行う CPU 56 を有する遊技制御用マイクロコンピュータ 560 と、I/O ポート部 57 とを含む。この実施の形態では、ROM 54 および RAM 55 は遊技制御用マイクロコンピュータ 560 に内蔵されている。すなわち、遊技制御用マイクロコンピュータ 560 は、1 チップマイクロコンピュータである。1 チップマイクロコンピュータは、少なくとも RAM 55 が内蔵されていればよく、ROM 54 は外付けであっても内蔵されていてもよい。また、I/O ポート部 57 は、遊技制御用マイクロコンピュータ 560 に内蔵されていてもよい。その場合には、遊技制御用マイクロコンピュータ 560 に、I/O ポート部 57 も含まれる。

40

#### 【0076】

なお、遊技制御用マイクロコンピュータ 560 において CPU 56 が ROM 54 に格納されているプログラムに従って制御を実行するので、以下、遊技制御用マイクロコンピュータ 560 が実行する（または、処理を行う）ということは、具体的には、CPU 56 がプログラムに従って制御を実行することである。このことは、主基板 31 以外の他の基板に搭載されているマイクロコンピュータについても同様である。また、遊技制御手段は、遊技制御用マイクロコンピュータ 560 を含む基本回路 53 で実現されている。

50

## 【 0 0 7 7 】

また、ゲートスイッチ 3 2 a、始動口スイッチ 1 4 a、カウントスイッチ 2 3、および入賞口スイッチ 2 9 a、3 0 a、3 3 a、3 9 aからの検出信号を基本回路 5 3 に与える入力ドライバ回路 5 8 も主基板 3 1 に搭載され、特別可変入賞装置（開閉板 2 0）を開閉するソレノイド 2 1 および可変入賞装置 1 5 を開閉するソレノイド 1 6 を基本回路 5 3 からの指令に従って駆動するソレノイド回路 5 9 も主基板 3 1 に搭載され、電源投入時に遊技制御用マイクロコンピュータ 5 6 0 をリセットするためのシステムリセット回路（図示せず）や、基本回路 5 3 から与えられるデータに従って、大当り遊技状態の発生を示す大当り情報等の情報出力信号をホールコンピュータ等の外部装置に対して出力する情報出力回路 6 4 も主基板 3 1 に搭載されている。

10

## 【 0 0 7 8 】

この実施の形態では、遊技制御用マイクロコンピュータ 5 6 0 が、特別図柄を可変表示する特別図柄表示器 8 の表示制御を行うとともに、普通図柄を可変表示する普通図柄表示器 1 0 の表示制御も行う。さらに、遊技制御用マイクロコンピュータ 5 6 0 は、特別図柄保留記憶表示器 1 8 の表示状態の制御を行うとともに、普通図柄保留記憶表示器 4 1 の表示状態の制御も行う。

## 【 0 0 7 9 】

遊技球を打撃して発射する打球発射装置は、発射モータ 9 4 が回転することによって遊技球を遊技領域 7 に向けて発射する。発射モータ 9 4 を駆動するための電源信号は、電源基板（図示せず）に搭載されている電源からタッチセンサ基板 9 0 を介して発射モータ 9 4 に供給される。なお、カードユニット 5 0 から接続信号（V L 信号）がインタフェース基板 6 6 を介してタッチセンサ基板 9 0 に入力される。また、遊技者が操作ノブ（打球ハンドル）5 に触れていることはタッチセンサ基板 9 0 に搭載されているタッチセンサで検出される。そして、タッチセンサからの検出信号と電源からの信号とがタッチセンサ基板 9 0 上の一の A N D 回路に入力され、当該一の A N D 回路の出力信号とカードユニット 5 0 からの V L 信号とがタッチセンサ基板 9 0 上の他の A N D 回路に入力され、他の A N D 回路から発射モータ 9 4 に信号が出力される。従って、カードユニット 5 0 からの V L 信号がタッチセンサ基板 9 0 に出力されていなかったり、遊技者が操作ノブ 5 に触れていないことによりタッチセンサから検出信号が出力されていないときは、発射モータ 9 4 の駆動が停止される。

20

30

## 【 0 0 8 0 】

この実施の形態では、演出制御基板 8 0 に搭載されている演出制御手段（演出制御用マイクロコンピュータ 1 0 0 で構成される。）が、中継基板 7 7 を介して遊技制御用マイクロコンピュータ 5 6 0 からの演出制御コマンドを受信し、飾り図柄を可変表示する可変表示装置 9 の表示制御を行う。

## 【 0 0 8 1 】

図 8 は、中継基板 7 7、演出制御基板 8 0、ランプドライバ基板 3 5 および音声出力基板 7 0 の回路構成例を示すブロック図である。なお、図 8 に示す例では、ランプドライバ基板 3 5 および音声出力基板 7 0 には、マイクロコンピュータは搭載されていないが、マイクロコンピュータを搭載してもよい。また、ランプドライバ基板 3 5 および音声出力基板 7 0 を設けずに、演出制御に関して演出制御基板 8 0 のみを設けてもよい。

40

## 【 0 0 8 2 】

演出制御基板 8 0 は、演出制御用 C P U 1 0 1 および R A M を含む演出制御用マイクロコンピュータ 1 0 0 を搭載している。なお、R A M は外付けであってもよい。演出制御基板 8 0 において、演出制御用マイクロコンピュータ 1 0 0 は、内蔵または外付けの R O M（図示せず）に格納されたプログラムに従って動作し、中継基板 7 7 を介して入力される主基板 3 1 からのストローク信号（演出制御 I N T 信号）に応じて、入力ドライバ 1 0 2 および入力ポート 1 0 3 を介して演出制御コマンドを受信する。また、演出制御用マイクロコンピュータ 1 0 0 は、演出制御コマンドにもとづいて、V D P（ビデオディスプレイプロセッサ）1 0 9 に、L C D を用いた可変表示装置 9 の表示制御を行わせる。

50



## 【 0 0 8 3 】

演出制御コマンドおよび演出制御 I N T 信号は、演出制御基板 8 0 において、まず、入力ドライバ 1 0 2 に入力する。入力ドライバ 1 0 2 は、中継基板 7 7 から入力された信号を演出制御基板 8 0 の内部に向かう方向にしか通過させない（演出制御基板 8 0 の内部から中継基板 7 7 へ方向には信号を通過させない）信号方向規制手段としての単方向性回路でもある。

## 【 0 0 8 4 】

中継基板 7 7 には、主基板 3 1 から入力された信号を演出制御基板 8 0 に向かう方向にしか通過させない（演出制御基板 8 0 から中継基板 7 7 へ方向には信号を通過させない）信号方向規制手段としての単方向性回路が搭載されている。単方向性回路として、例えばダイオードやトランジスタが使用される。図 8 には、ダイオードが例示されている。また、単方向性回路は、各信号毎に設けられる。

10

## 【 0 0 8 5 】

さらに、演出制御用マイクロコンピュータ 1 0 0 は、入出力ポート 1 0 5 を介してランプドライバ基板 3 5 に対してランプを駆動する信号を出力する。また、演出制御用マイクロコンピュータ 1 0 0 は、入出力ポート 1 0 4 を介して音声出力基板 7 0 に対して音番号データを出力する。

## 【 0 0 8 6 】

ランプドライバ基板 3 5 において、ランプを駆動する信号は、入出力ドライバ 3 5 1 を介してランプドライバ 3 5 2 に入力される。ランプドライバ 3 5 2 は、ランプを駆動する信号を増幅して天枠ランプ 2 8 a、左枠ランプ 2 8 b、右枠ランプ 2 8 c などの枠側に設けられている各ランプに供給する。また、枠側に設けられている装飾ランプ 2 5 に供給する。

20

## 【 0 0 8 7 】

音声出力基板 7 0 において、音番号データは、入出力ドライバ 7 0 2 を介して音声合成用 I C 7 0 3 に入力される。音声合成用 I C 7 0 3 は、音番号データに応じた音声や効果音を発生し増幅回路 7 0 5 に出力する。増幅回路 7 0 5 は、音声合成用 I C 7 0 3 の出力レベルを、ボリューム 7 0 6 で設定されている音量に応じたレベルに増幅した音声信号をスピーカ 2 7 に出力する。音声データ R O M 7 0 4 には、音番号データに応じた制御データが格納されている。音番号データに応じた制御データは、所定期間（例えば飾り図柄の変動期間）における効果音または音声の出力態様を時系列的に示すデータの集まりである。

30

## 【 0 0 8 8 】

なお、ランプを駆動する信号および音番号データは、演出制御用マイクロコンピュータ 1 0 0 とランプドライバ基板 3 5 および音声出力基板 7 0 との間で、双方向通信（信号受信側から送信側に応答信号を送信するような通信）によって伝達される。

## 【 0 0 8 9 】

演出制御用マイクロコンピュータ 1 0 0 は、受信した演出制御コマンドに従ってキャラクター R O M（図示せず）から必要なデータを読み出す。キャラクター R O M は、可変表示装置 9 に表示される画像の中でも使用頻度の高いキャラクタ画像データ、具体的には、人物、文字、図形または記号等（飾り図柄を含む）をあらかじめ格納しておくためのものである。演出制御用マイクロコンピュータ 1 0 0 は、キャラクター R O M から読み出したデータを V D P 1 0 9 に出力する。V D P 1 0 9 は、演出制御用マイクロコンピュータ 1 0 0 から入力されたデータにもとづいて可変表示装置 9 の表示制御を実行する。

40

## 【 0 0 9 0 】

この実施の形態では、可変表示装置 9 の表示制御を行う V D P 1 0 9 が演出制御基板 8 0 に搭載されている。V D P 1 0 9 は、演出制御用マイクロコンピュータ 1 0 0 とは独立したアドレス空間を有し、そこに V R A M をマッピングする。V R A M は、V D P によって生成された画像データを展開するためのバッファメモリである。そして、V D P 1 0 9 は、V R A M 内の画像データを可変表示装置 9 に出力する。

50

## 【 0 0 9 1 】

次に遊技機の動作について説明する。図 9 は、主基板 3 1 における遊技制御手段（遊技制御用マイクロコンピュータ 5 6 0 : CPU 5 6 および ROM 5 4、RAM 5 5 等の周辺回路）が実行するメイン処理を示すフローチャートである。遊技機に対して電源が投入され、リセット端子の入力レベルがハイレベルになると、遊技制御用マイクロコンピュータ 5 6 0 は、ステップ S 1 以降のメイン処理を開始する。メイン処理において、遊技制御用マイクロコンピュータ 5 6 0 は、まず、必要な初期設定を行う。

## 【 0 0 9 2 】

初期設定処理において、遊技制御用マイクロコンピュータ 5 6 0 は、まず、割込禁止に設定する（ステップ S 1）。次に、割込モードを割込モード 2 に設定し（ステップ S 2）、スタックポインタにスタックポインタ指定アドレスを設定する（ステップ S 3）。そして、内蔵デバイスレジスタの初期化を行う（ステップ S 4）。また、内蔵デバイス（内蔵周辺回路）である CTC（カウンタ/タイマ）および PIO（パラレル入出力ポート）の初期化（ステップ S 5）を行った後、RAM をアクセス可能状態に設定する（ステップ S 6）。なお、割込みモード 2 は、遊技制御用マイクロコンピュータ 5 6 0 が内蔵する特定レジスタ（エレジスタ）の値（1 バイト）と内蔵デバイスが出力する割込みベクタ（1 バイト：最下位ビット 0）から合成されるアドレスが、割込み番地を示すモードである。

## 【 0 0 9 3 】

次いで、遊技制御用マイクロコンピュータ 5 6 0 は、入力ポートを介して入力されるクリアスイッチ（図示せず）の出力信号の状態を 1 回だけ確認する（ステップ S 7）。その確認においてオンを検出した場合には、遊技制御用マイクロコンピュータ 5 6 0 は、通常の初期化処理を実行する（ステップ S 1 1 ~ ステップ S 1 4）。

## 【 0 0 9 4 】

クリアスイッチがオンの状態でない場合には、遊技機への電力供給が停止したときに RAM 5 5 のバックアップ RAM 領域のデータ保護処理（例えばパリティデータの付加等の電力供給停止時処理）が行われたか否か確認する（ステップ S 8）。そのような保護処理が行われていないことを確認したら、遊技制御用マイクロコンピュータ 5 6 0 は初期化処理を実行する。バックアップ RAM 領域にバックアップデータがあるか否かは、例えば、電力供給停止時処理においてバックアップ RAM 領域に設定されるバックアップフラグの状態によって確認される。この例では、バックアップフラグ領域に「5 5 H」が設定されていればバックアップあり（オン状態）を意味し、「5 5 H」以外の値が設定されていればバックアップなし（オフ状態）を意味する。

## 【 0 0 9 5 】

バックアップありを確認したら、遊技制御用マイクロコンピュータ 5 6 0 は、バックアップ RAM 領域のデータチェック（この例ではパリティチェック）を行う（ステップ S 9）。ステップ S 9 では、算出したチェックサムと、電力供給停止時処理にて同一の処理によって算出され保存されているチェックサムとを比較する。不測の停電等の電力供給停止が生じた後に復旧した場合には、バックアップ RAM 領域のデータは保存されているはずであるから、チェック結果（比較結果）は正常（一致）になる。チェック結果が正常でないということは、バックアップ RAM 領域のデータが、電力供給停止時のデータとは異なっていることを意味する。そのような場合には、内部状態を電力供給停止時の状態に戻すことができないので、電力供給の停止からの復旧時でない電源投入時に実行される初期化処理を実行する。

## 【 0 0 9 6 】

チェック結果が正常であれば、遊技制御用マイクロコンピュータ 5 6 0 は、遊技制御手段の内部状態と演出制御手段等の電気部品制御手段の制御状態を電力供給停止時の状態に戻すための遊技状態復旧処理を行う（ステップ S 1 0）。そして、バックアップ RAM 領域に保存されていた PC（プログラムカウンタ）の退避値が PC に設定され、そのアドレスに復帰する。

## 【 0 0 9 7 】

10

20

30

40

50

初期化処理では、遊技制御用マイクロコンピュータ560は、まず、RAMクリア処理を行う(ステップS11)。また、所定の作業領域(例えば、普通図柄判定用バッファ、特別図柄バッファ、特別図柄プロセスフラグ、払出コマンド格納ポインタ、賞球中フラグ、球切れフラグ、払出停止フラグなど制御状態に応じて選択的に処理を行うためのフラグ)に初期値を設定する作業領域設定処理を行う(ステップS12)。さらに、サブ基板(この実施の形態では払出制御基板37および演出制御基板80)を初期化するための初期化コマンドを各サブ基板に送信する処理を実行する(ステップS13)。初期化コマンドとして、可変表示装置9に表示される飾り図柄の初期図柄を示すコマンド等がある。

【0098】

10

そして、2ms毎に定期的にタイマ割込がかかるように遊技制御用マイクロコンピュータ560に設けられているCTCのレジスタの設定が行われる(ステップS14)。すなわち、初期値として2msに相当する値が所定のレジスタ(時間定数レジスタ)に設定される。

【0099】

初期化処理の実行(ステップS11~S14)が完了すると、メイン処理で、表示用乱数更新処理(ステップS17)および初期値用乱数更新処理(ステップS18)が繰り返し実行される。表示用乱数更新処理および初期値用乱数更新処理が実行されるときには割込禁止状態とされ(ステップS16)、表示用乱数更新処理および初期値用乱数更新処理の実行が終了すると割込許可状態とされる(ステップS19)。表示用乱数とは、特別図柄表示器8に表示される特別図柄のはずれ図柄を決定するための乱数や、図柄の変動パターンを決定するための乱数であり、表示用乱数更新処理とは、表示用乱数を発生するためのカウンタのカウント値を更新する処理である。また、初期値用乱数更新処理とは、初期値用乱数を発生するためのカウンタのカウント値を更新する処理である。初期値用乱数とは、大当たりとするか否かを判定するための乱数を発生するためのカウンタ(大当たり判定用乱数発生カウンタ)等の、カウント値の初期値を決定するための乱数である。後述する遊技制御処理において、大当たり判定用乱数発生カウンタのカウント値が1周すると、そのカウンタに初期値が設定される。

20

【0100】

なお、表示用乱数更新処理および初期値用乱数更新処理が実行されるときには割込禁止状態とされるのは、表示用乱数更新処理および初期値用乱数更新処理が後述するタイマ割込処理でも実行されることから、タイマ割込処理における処理と競合してしまうのを避けるためである。すなわち、ステップS17やステップS18の処理中にタイマ割込が発生してタイマ割込処理中で表示用乱数を発生するためのカウンタのカウント値や初期値用乱数を発生するためのカウンタのカウント値を更新してしまったのでは、カウント値の連続性が損なわれる場合がある。しかし、ステップS17およびステップS18の処理中では割込禁止状態にしておけば、そのような不都合が生ずることはない。

30

【0101】

次に、遊技制御処理について説明する。図10は、タイマ割込処理を示すフローチャートである。メイン処理の実行中に、具体的には、ステップS16~S19のループ処理の実行中における割込許可になっている期間において、タイマ割込が発生すると、遊技制御用マイクロコンピュータ560は、図10に示すステップS20~S37のタイマ割込処理を実行する。タイマ割込処理において、まず、電源断信号が出力されたか否か(オン状態になったか否か)を検出する電源断処理を実行する(ステップS20)。電源断信号は、例えば電源基板に搭載されている電源監視回路が、遊技機に供給される電源の電圧の低下を検出した場合に出力する。そして、電源断処理において、遊技制御用マイクロコンピュータ560は、電源断信号が出力されたことを検出したら、必要なデータをバックアップRAM領域に保存するための電力供給停止時処理を実行する。次いで、入力ドライバ回路58を介して、ゲートスイッチ32a、始動口スイッチ14a、カウントスイッチ23および入賞口スイッチ29a、30a、33a、39aの検出信号を入力し、それらの状

40

50

態判定を行う（スイッチ処理：ステップS 2 1）。

【0 1 0 2】

次に、遊技制御用マイクロコンピュータ5 6 0は、特別図柄表示器8、普通図柄表示器1 0、特別図柄保留記憶表示器1 8、普通図柄保留記憶表示器4 1および状態表示灯（図示せず）の表示制御を行う表示制御処理を実行する（ステップS 2 2）。特別図柄表示器8、普通図柄表示器1 0および状態表示灯については、ステップS 3 4～S 3 6で設定された出力バッファの内容に応じて各表示器に対して駆動信号を出力する制御を実行する。

【0 1 0 3】

次いで、遊技制御用マイクロコンピュータ5 6 0は、遊技制御に用いられる大当たり判定用の乱数等の各判定用乱数を生成するための各カウンタのカウント値を更新する処理を行う（判定用乱数更新処理：ステップS 2 3）。遊技制御用マイクロコンピュータ5 6 0は、さらに、初期値用乱数および表示用乱数を生成するためのカウンタのカウント値を更新する処理を行う（初期値用乱数更新処理、表示用乱数更新処理：ステップS 2 4、S 2 5）。

【0 1 0 4】

各乱数は、以下のように使用される。

- （1）ランダム1：大当たりを発生させるか否か決定する（大当たり判定用）
- （2）ランダム2：大当たりの種別を決定する（大当たり種別決定用）
- （3）ランダム3：特別図柄のはずれ図柄を決定する（はずれ図柄決定用）
- （4）ランダム4：特別図柄の変動パターンを決定する（変動パターン決定用）（5）ランダム5：普通図柄にもとづく当たりを発生させるか否か決定する（普通図柄当たり判定用）
- （6）ランダム6：ランダム1の初期値を決定する（ランダム1初期値決定用）
- （7）ランダム7：ランダム5の初期値を決定する（ランダム5初期値決定用）

【0 1 0 5】

図1 0に示された遊技制御処理におけるステップS 2 3では、遊技制御用マイクロコンピュータ5 6 0は、（1）の大当たり判定用乱数、（2）の大当たり種別決定用乱数、（5）の普通図柄当たり判定用乱数を生成するためのカウンタのカウントアップ（1加算）を行う。すなわち、それらが判定用乱数であり、それら以外の乱数が表示用乱数または初期値用乱数である。なお、遊技効果を高めるために、上記（1）～（7）の乱数以外の乱数も用いられている。

【0 1 0 6】

次に、遊技制御用マイクロコンピュータ5 6 0は、特別図柄プロセス処理を行う（ステップS 2 6）。特別図柄プロセス処理では、遊技状態に応じて特別図柄表示器8や特別可変入賞装置（大入賞口）を所定の順序で制御するための特別図柄プロセスフラグに従って該当する処理を実行する。遊技制御用マイクロコンピュータ5 6 0は、特別図柄プロセスフラグの値を、遊技状態に応じて各処理中に更新する。

【0 1 0 7】

また、遊技制御用マイクロコンピュータ5 6 0は、普通図柄プロセス処理を行う（ステップS 2 7）。普通図柄プロセス処理では、遊技制御用マイクロコンピュータ5 6 0は、普通図柄表示器1 0の表示状態を所定の順序で制御するための普通図柄プロセスフラグに従って該当する処理を実行する。遊技制御用マイクロコンピュータ5 6 0は、普通図柄プロセスフラグの値を、遊技状態に応じて各処理中に更新する。普通図柄プロセス処理を実行することにより普通図柄表示器1 0の表示制御および可変入賞装置1 5の開閉制御が実行される。

【0 1 0 8】

次いで、遊技制御用マイクロコンピュータ5 6 0は、可変表示装置9における飾り図柄の表示制御に関する演出制御コマンドなどを送出する処理を行う（飾り図柄コマンド制御処理：ステップS 2 8）。

【0 1 0 9】

さらに、遊技制御用マイクロコンピュータ5 6 0は、例えばホール管理用コンピュータ

に供給される大当たり情報、始動情報、確率変動情報などのデータを出力する情報出力処理を行う（ステップS29）。

【0110】

また、遊技制御用マイクロコンピュータ560は、始動口スイッチ14a、カウントスイッチ23および入賞口スイッチ29a、30a、33a、39aの検出信号にもとづく賞球個数の設定などを行う賞球処理を実行する（ステップS30）。具体的には、始動口スイッチ14a、カウントスイッチ23および入賞口スイッチ29a、30a、33a、39aのいずれかがオンしたことにもとづく入賞検出に応じて、払出制御基板37に搭載されている払出制御用マイクロコンピュータに賞球個数を示す払出制御コマンドを出力する。払出制御用マイクロコンピュータは、賞球個数を示す払出制御コマンドに応じて球払出装置97を駆動する。

10

【0111】

そして、遊技制御用マイクロコンピュータ560は、遊技機の制御状態を遊技機外部で確認できるようにするための試験信号を作成し出力する処理である試験端子処理を実行する（ステップS31）。さらに、所定の条件が成立したときにソレノイド回路59に駆動指令を行う（ステップS32：出力処理）。可変入賞装置15または開閉板20を開状態または閉状態とするために、ソレノイド回路59は、駆動指令に応じてソレノイド16、21を駆動する。

【0112】

また、遊技制御用マイクロコンピュータ560は、保留記憶数の増減をチェックする記憶処理を実行する（ステップS33）。

20

【0113】

また、遊技制御用マイクロコンピュータ560は、特別図柄プロセスフラグの値に応じて特別図柄の演出表示を行うための特別図柄表示制御データを特別図柄表示制御データ設定用の出力バッファに設定する特別図柄表示制御処理を行う（ステップS34）。例えば、遊技制御用マイクロコンピュータ560は、変動速度が1コマ/0.2秒であれば、0.2秒が経過する毎に、出力バッファに設定される表示制御データの値を+1する。また、遊技制御用マイクロコンピュータ560は、出力バッファに設定された表示制御データに応じて、ステップS22において駆動信号を出力することによって、特別図柄表示器8における特別図柄の可変表示を実行する。

30

【0114】

また、遊技制御用マイクロコンピュータ560は、普通図柄プロセスフラグの値に応じて普通図柄の演出表示を行うための普通図柄表示制御データを普通図柄表示制御データ設定用の出力バッファに設定する普通図柄表示制御処理を行う（ステップS35）。例えば、遊技制御用マイクロコンピュータ560は、普通図柄の変動速度が0.2秒ごとに表示状態（「」および「×」）を切り替えるような速度であれば、0.2秒が経過する毎に、出力バッファに設定される表示制御データの値（例えば、「」を示す1と「×」を示す0）を切り替える。また、遊技制御用マイクロコンピュータ560は、出力バッファに設定された表示制御データに応じて、ステップS22において駆動信号を出力することによって、普通図柄表示器10における普通図柄の演出表示を実行する。

40

【0115】

さらに、遊技制御用マイクロコンピュータ560は、遊技状態に応じて状態表示灯の表示を行うための状態表示制御データを状態表示制御データ設定用の出力バッファに設定する状態表示灯表示処理を行う（ステップS36）。遊技制御用マイクロコンピュータ560は、出力バッファに設定された表示制御データに応じて、ステップS22において駆動信号を出力することによって、状態表示灯の表示を実行する。

【0116】

その後、割込許可状態に設定し（ステップS37）、処理を終了する。

【0117】

以上の制御によって、この実施の形態では、遊技制御処理は2ms毎に起動されること

50

になる。なお、遊技制御処理は、タイマ割込処理におけるステップS 2 1 ~ S 3 6 の処理に相当する。また、この実施の形態では、タイマ割込処理で遊技制御処理が実行されているが、タイマ割込処理では例えば割込が発生したことを示すフラグのセットのみがなされ、遊技制御処理はメイン処理において実行されるようにしてもよい。

#### 【0118】

図11は、主基板31に搭載される遊技制御用マイクロコンピュータ560が実行する特別図柄プロセス処理（ステップS 2 6）のプログラムの一例を示すフローチャートである。上述したように、特別図柄プロセス処理では特別図柄表示器8を制御するための処理が実行される。

#### 【0119】

遊技制御用マイクロコンピュータ560は、特別図柄プロセス処理を行う際に、遊技盤6に設けられている始動入賞口14に遊技球が入賞したことを検出するための始動口スイッチ14aがオンしていたら、すなわち遊技球が始動入賞口14に入賞する始動入賞が発生していたら（ステップS 3 1 1）、保留記憶数（始動入賞記憶数）が上限値（保留記憶数 = 4）に達しているかどうかを確認する（ステップS 3 1 2）。

#### 【0120】

保留記憶数が上限値に達していないときは（ステップS 3 1 2のN）、遊技制御用マイクロコンピュータ560は、ソフトウェア乱数（大当たり判定用乱数等）を生成するためのカウンタの値等を抽出し、それらを、抽出した乱数値として保留記憶数カウンタの値に対応する保留記憶バッファにおける保存領域に格納する処理を実行する（ステップS 3 1 3）。乱数を抽出するとは、乱数を生成させるためのカウンタからカウント値を読み出して、読み出したカウント値を乱数値とすることである。ステップS 3 1 3では、上記の各乱数のうち、ランダム1 ~ ランダム4が抽出される。保留記憶バッファにおいて、保存領域は、保留記憶数の上限値と同数確保されている。また、大当たり判定用乱数等を生成するためのカウンタや保留記憶バッファは、RAM 55に形成されている。「RAMに形成されている」とは、RAM内の領域であることを意味する。

#### 【0121】

そして、遊技制御用マイクロコンピュータ560は、保留記憶数を示す保留記憶カウンタの値を1増やす（ステップS 3 1 4）。なお、図11には示していないが、保留記憶数カウンタの値を1増やしたときは、始動入賞記憶指定コマンド（このときの始動入賞記憶指定コマンドは始動入賞が発生したことにより始動入賞記憶数が+1されたことを示すコマンドである）が送信される。その後、内部状態（具体的には、特別図柄プロセスフラグの値）に応じて、ステップS 3 0 0 ~ S 3 0 7のうちのいずれかの処理を行う。

#### 【0122】

特別図柄通常処理（ステップS 3 0 0）：遊技制御用マイクロコンピュータ560は、特別図柄の可変表示が開始できる状態になると、保留記憶バッファに記憶される数値データの記憶数（保留記憶数）を確認する。保留記憶バッファに記憶される数値データの記憶数は保留記憶カウンタのカウント値により確認できる。そして、保留記憶カウンタのカウント値が0でなければ、大当たりとするか否か（特別図柄の可変表示の表示結果を特定表示結果とするか否か）を決定する。大当たりとする場合には、大当たりフラグをセットし、大当たりの種別（非確変大当たり、確変大当たり、突然確変大当たりなど）を決定する。そして、内部状態（特別図柄プロセスフラグ）をステップS 3 0 1に応じた値に更新する。

#### 【0123】

変動パターン設定処理（ステップS 3 0 1）：特別図柄の可変表示の変動パターン（図柄変動中の演出態様：なお、変動パターンによって変動時間も特定される。）を、始動入賞発生時に抽出した変動パターン決定用乱数（表示用乱数の一つ）の値に応じてあらかじめ定められた複数種類の変動パターンの中から選択する。また、決定された変動パターンにもとづいて、特別図柄が可変表示され停止表示されるまでの可変表示時間（変動時間）を特別図柄プロセスタイマにセットした後、特別図柄プロセスタイマをスタートさせる。そして、内部状態（特別図柄プロセスフラグ）をステップS 3 0 2に応じた値に更新する

10

20

30

40

50

。

## 【 0 1 2 4 】

特別図柄変動中処理（ステップ S 3 0 2）：変動パターン設定処理で選択された変動パターンの変動時間が経過（ステップ S 3 0 1 でセットされた特別図柄プロセスタイマがタイムアウト）すると、内部状態（特別図柄プロセスフラグ）をステップ S 3 0 3 に応じた値に更新する。

## 【 0 1 2 5 】

特別図柄停止処理（ステップ S 3 0 3）：特別図柄表示器 8 における可変表示を停止して停止図柄を表示させる。また、可変表示装置 9 における飾り図柄の可変表示の停止を指定する演出制御コマンド（飾り図柄停止指定コマンド）を演出制御基板 8 0 に送信する。大当たりフラグがセットされている場合には、大当たり図柄を停止表示してから大当たり遊技を開始するまでの時間（大当たり表示時間）を大入賞口制御タイマにセットした後、大入賞口制御タイマをスタートさせる。また、大当たり図柄を停止表示した後に大当たり遊技が開始されることを示す合図の演出（ファンファーレ演出）を演出制御用マイクロコンピュータ 1 0 0 に実行させるための演出制御コマンド（ファンファーレコマンド）を演出制御基板 8 0 に送信する。そして、内部状態（特別図柄プロセスフラグ）をステップ S 3 0 4 に応じた値に更新する。大当たりフラグがセットされていない場合には、内部状態をステップ S 3 0 0 に応じた値に更新する。

## 【 0 1 2 6 】

大入賞口開放前処理（ステップ S 3 0 4）：大当たり表示時間が経過したときに、大入賞口を開放する制御を開始する。具体的には、ソレノイド 2 1 を駆動して特別可変入賞装置を開状態にして大入賞口を開放する。また、カウンタによってラウンド数をカウントする。また、大入賞口制御タイマに大入賞口開放中処理の実行時間（ラウンド時間）を設定し、内部状態（特別図柄プロセスフラグ）をステップ S 3 0 5 に応じた値に更新する。

## 【 0 1 2 7 】

大入賞口開放中処理（ステップ S 3 0 5）：大入賞口の閉成条件の成立を確認する処理等を行う。大入賞口の閉成条件が成立したら、ソレノイド 2 1 を駆動して特別可変入賞装置を閉状態にして大入賞口を閉鎖する。また、ラウンドが終了してから次のラウンドを開始するまでの時間（インターバル時間）を大入賞口制御タイマに設定し、内部状態（特別図柄プロセスフラグ）をステップ S 3 0 6 に応じた値に更新する。

## 【 0 1 2 8 】

大入賞口開放後処理（ステップ S 3 0 6）：インターバル時間が経過したときに、残りラウンドがあるかどうかを確認する。残りラウンドがある場合には、大入賞口を開放する制御を開始する。具体的には、ソレノイド 2 1 を駆動して特別可変入賞装置を開状態にして大入賞口を開放する。また、カウンタによってラウンド数をカウントする。また、大入賞口制御タイマに大入賞口開放中処理の実行時間（ラウンド時間）を設定し、内部状態（特別図柄プロセスフラグ）をステップ S 3 0 5 に応じた値に更新する。一方、全てのラウンドを終えた場合には、大当たり遊技状態が終了したことを遊技者に報知する演出（エンディング演出）を演出制御用マイクロコンピュータ 1 0 0 に行わせるための演出制御コマンド（エンディングコマンド）を演出制御基板 8 0 に送信し、大入賞口制御タイマに大当たり終了処理の実行時間（大当たり終了時間）を設定した後、内部状態をステップ S 3 0 7 に応じた値に更新する。

## 【 0 1 2 9 】

大当たり終了処理（ステップ S 3 0 7）：大当たり遊技状態を終了させるための所定のフラグのセット・リセットの処理等を行う。そして、内部状態をステップ S 3 0 0 に応じた値に更新する。

## 【 0 1 3 0 】

図 1 2 は、演出制御基板 8 0 に送出される演出制御コマンドの内容の一例を示す説明図である。この実施の形態では、演出制御コマンドは 2 バイト構成である。1 バイト目は M O D E（コマンドの分類）を表し、2 バイト目は E X T（コマンドの種類）を表す。M O

10

20

30

40

50

D Eデータの先頭ビット（ビット7）は必ず「1」とされ、E X Tデータの先頭ビット（ビット7）は必ず「0」とされる。なお、そのようなコマンド形態は一例であって他のコマンド形態を用いてもよい。例えば、1バイトや3バイト以上で構成される制御コマンドを用いてもよい。

#### 【0131】

図12に示す例において、コマンド8000（H）～8080（H）は、特別図柄の可変表示に対応して可変表示装置9において可変表示される飾り図柄の変動パターンを指定する演出制御コマンド（変動パターンコマンド）である。なお、変動パターンを指定する演出制御コマンドは、変動開始を指定するためのコマンドでもある。

#### 【0132】

コマンド8C00（H）～8C05（H）は、可変表示装置9における飾り図柄の停止図柄（表示結果）の内容を指定する演出制御コマンドである。なお、この実施の形態では、コマンド8C00（H）～8C05（H）を図柄情報指定コマンドという。

#### 【0133】

コマンド8C00（H）は、特別図柄の停止図柄（表示結果）がはずれ図柄と決定されたことを指定する演出制御コマンド（はずれ指定コマンド）である。コマンド8C01（H）は、特別図柄の停止図柄が非確変図柄と決定されたこと（つまり非確変大当たり（通常大当たりともいう。）と決定されたこと）を指定する演出制御コマンド（通常大当たり指定コマンド）である。

#### 【0134】

コマンド8C02（H）は、特別図柄の停止図柄が確変図柄と決定され（つまり確変大当たりと決定され）、かつ大当たり遊技開始後に再抽選演出を実行しないと決定されたことを指定する演出制御コマンド（確変大当たり1指定コマンド）である。コマンド8C03（H）は、特別図柄の停止図柄が確変図柄と決定され、かつ大当たり遊技中に再抽選演出を実行すると決定されたことを指定する演出制御コマンド（確変大当たり2指定コマンド）である。コマンド8C04（H）は、特別図柄の停止図柄が確変図柄と決定され、かつ大当たり遊技の終了後（エンディング演出中）に再抽選演出を実行すると決定されたことを指定する演出制御コマンド（確変大当たり3指定コマンド）である。

#### 【0135】

コマンド8C05（H）は、特別図柄の停止図柄が突然確変図柄と決定されたこと（つまり突然確変大当たりと決定されたこと）を指定する演出制御コマンド（突然確変大当たり指定コマンド）である。

#### 【0136】

ここで、「再抽選演出」とは、可変表示装置9において大当たり図柄を導出表示させた後に大当たり図柄を再抽選して停止表示するように見せかける演出のことをいう。具体的には、可変表示装置9に大当たり図柄（非確変図柄または確変図柄）が停止表示されることが事前に決定されている場合において、可変表示装置9において左・中・右の飾り図柄を同一の非確変図柄で導出表示し、その後に非確変図柄を再変動させてから大当たり図柄（非確変図柄または確変図柄）を停止表示する演出である（図102参照）。再抽選演出としては、非確変図柄から確変図柄に昇格させる場合（非確変図柄を導出表示した後に確変図柄を停止表示する場合）と、非確変図柄から確変図柄に昇格させない場合（非確変図柄を導出表示した後に再び非確変図柄を停止表示する場合）とがある。なお、非確変図柄から確変図柄に昇格させる再抽選演出のことを「昇格演出」または「成り上がり演出」という。

#### 【0137】

この実施の形態では、再抽選演出を実行するタイミングを「図柄の変動中」、「大当たり遊技中」、「大当たり遊技の終了後」としている。遊技制御用マイクロコンピュータ560は、「図柄の変動中」に再抽選演出を演出制御用マイクロコンピュータ100に実行させる場合は、変動パターンコマンドで再抽選演出の実行を指定する。また、遊技制御用マイクロコンピュータ560は、「大当たり遊技中」または「大当たり遊技の終了後」に再抽選演出を演出制御用マイクロコンピュータ100に実行させる場合は、図柄情報指定コマンド

10

20

30

40

50



で「大当り遊技中」または「大当り遊技の終了後」の再抽選演出の実行を指定する。演出制御用マイクロコンピュータ100は、変動パターンコマンドまたは図柄情報指定コマンドの内容にもとづいて、所定のタイミングで再抽選演出を実行する。

【0138】

コマンド8F00(H)は、可変表示装置9における飾り図柄の可変表示(変動)の停止を指定する演出制御コマンド(飾り図柄停止指定コマンド)である。

【0139】

コマンド9500(H)~9502(H)は、可変表示装置9における遊技状態に応じた背景表示を指定する演出制御コマンド(背景指定コマンド)である。コマンド9500(H)は、可変表示装置9における通常遊技状態のときの背景表示を指定する演出制御コマンド(通常状態背景指定コマンド)である。コマンド9501(H)は、可変表示装置9における確変状態(高確率状態)のときの背景表示を指定する演出制御コマンド(高確率状態背景指定コマンド)である。コマンド9502(H)は、可変表示装置9における時短状態のときの背景表示を指定する演出制御コマンド(時短状態背景指定コマンド)である。

【0140】

コマンド9F00(H)は、客待ちデモンストレーション時の表示を指定する演出制御コマンド(客待ちデモ指定コマンド)である。

【0141】

コマンドA000(H)~A004(H)は、大当り遊技が開始されることを指定する演出制御コマンド(ファンファーレ指定コマンド)である。コマンドA000(H)は、通常大当り(非確変大当り)が決定されたときの大当りの開始を指定する演出制御コマンド(ファンファーレ1指定コマンド)である。コマンドA001(H)は、確変大当りが決定され、かつ大当り遊技開始後に再抽選演出を実行しないと決定されたときの大当りの開始を指定する演出制御コマンド(ファンファーレ2指定コマンド)である。コマンドA002(H)は、確変大当りが決定され、かつ大当り遊技中に再抽選演出を実行すると決定されたときの大当りの開始を指定する演出制御コマンド(ファンファーレ3指定コマンド)である。コマンドA003(H)は、確変大当りが決定され、かつ大当り遊技の終了後(エンディング演出中)に再抽選演出を実行すると決定されたときの大当りの開始を指定する演出制御コマンド(ファンファーレ4指定コマンド)である。コマンドA004(H)は、突然確変大当りの開始を指定する演出制御コマンド(ファンファーレ5指定コマンド)である。

【0142】

コマンドA1XX(H)は、15ラウンド大当り遊技におけるラウンド中の表示を指定する演出制御コマンド(大入賞口開放中指定コマンド)である。コマンドA2XX(H)は、15ラウンド大当り遊技におけるラウンド後の表示(ラウンド間のインターバルの表示)を指定する演出制御コマンド(大入賞口開放後指定コマンド)である。なお、「XX」に表示するラウンド数が設定される。

【0143】

コマンドA301(H)~A305(H)は、大当り遊技が終了することを指定する演出制御コマンド(エンディング指定コマンド)である。コマンドA301(H)は、通常大当り遊技の終了(大当り遊技の終了後に時短状態に移行する旨を表示すること)を指定する演出制御コマンド(エンディング1指定コマンド)である。コマンドA302(H)は、確変大当りが決定され、かつ大当り遊技開始後に再抽選演出を実行しないと決定されたときの大当りの終了を指定する演出制御コマンド(エンディング2指定コマンド)である。コマンドA303(H)は、確変大当りが決定され、かつ大当り遊技中に再抽選演出を実行すると決定されたときの大当りの終了を指定する演出制御コマンド(エンディング3指定コマンド)である。コマンドA304(H)は、大当り遊技の終了後(エンディング演出中)の再抽選演出にて確変図柄に昇格させ、確変大当りになることを指定する演出制御コマンド(エンディング4指定コマンド)である。コマンドA305(H)は、突然

確変大当りの終了を指定する演出制御コマンド（エンディング５指定コマンド）である。

【０１４４】

コマンドＡ４××（Ｈ）は、２ラウンド大当り遊技（突然確変大当り遊技）におけるラウンド中の表示を指定する演出制御コマンド（大入賞口開放中指定コマンド）である。コマンドＡ５××（Ｈ）は、２ラウンド大当り遊技（突然確変大当り遊技）におけるラウンド後の表示（ラウンド間のインターバルの表示）を指定する演出制御コマンド（大入賞口開放後指定コマンド）である。なお、「××」にはラウンド数が設定される。

【０１４５】

コマンドＣ０××（Ｈ）は、××で示される数の始動入賞記憶数を指定する演出制御コマンド（始動入賞記憶指定コマンド）である。

10

【０１４６】

演出制御基板８０に搭載されている演出制御用マイクロコンピュータ１００は、主基板３１に搭載されている遊技制御用マイクロコンピュータ５６０から上述した演出制御コマンドを受信すると図１２に示された内容に応じて可変表示装置９の表示状態を変更するとともに、ランプの表示状態を変更し、音声出力基板７０に対して音番号データを出力する。なお、図１２に示された演出制御コマンド以外の演出制御コマンドも主基板３１から演出制御基板８０に送信される。例えば、可変表示装置９に大当り中の入賞球数を表示する場合はカウントスイッチ２３のカウント数を指定する演出制御コマンドなども主基板３１から演出制御基板８０に送信される。

【０１４７】

20

図１３～図１５は、この実施の形態で用いられる変動パターンの一例を示す説明図である。図１３～図１５において、「ライン」の「Ｓ」はシングルリーチ（図３の１ＵＨ～８ＵＨ、１ＬＨ～８ＬＨ、１ＣＨ～８ＣＨのいずれか）が成立することを示し、「ライン」の「Ｗ」はダブルリーチ（図３の１ＷＨ～８ＷＨのいずれか）が成立することを示し、「ライン」の「Ｓ＆Ｗ」はシングルリーチまたはダブルリーチのどちらかが成立することを示す。

【０１４８】

この例では、各変動パターンは、飾り図柄の停止図柄が通常時（時短状態でないとき、確変状態を含む）に「はずれ図柄」となる場合の変動パターン（通常時はずれ専用の変動パターン）と、飾り図柄の停止図柄（大当り前の変動停止時の停止図柄）が通常時に「非確変図柄」または「確変図柄」となる場合の変動パターン（通常時大当り兼用の変動パターン（図中で専用パターン以外））と、飾り図柄の停止図柄（大当り前の変動停止時の停止図柄）が通常時に「確変図柄」となる場合の変動パターン（通常時確変大当り専用の変動パターン）と、飾り図柄の停止図柄（大当り前の変動停止時の停止図柄）が通常時に「非確変図柄」となる場合の変動パターン（通常時通常大当り専用の変動パターン）と、飾り図柄の停止図柄が通常時に「突然確変図柄」となる場合の変動パターン（通常時突然確変大当り専用の変動パターン）と、に区別されている。

30

【０１４９】

また、各変動パターンは、飾り図柄の停止図柄が時短中（時短状態のとき、確変時短状態を含む）に「はずれ図柄」となる場合の変動パターン（時短中はずれ専用の変動パターン）と、飾り図柄の停止図柄（大当り前の変動停止時の停止図柄）が時短中に「非確変図柄」または「確変図柄」となる場合の変動パターン（時短中大当り兼用の変動パターン（図中で専用パターン以外））と、飾り図柄の停止図柄（大当り前の変動停止時の停止図柄）が時短中に「確変図柄」となる場合の変動パターン（時短中確変大当り専用の変動パターン）と、飾り図柄の停止図柄（大当り前の変動停止時の停止図柄）が時短中に「非確変図柄」となる場合の変動パターン（時短中通常大当り専用の変動パターン）と、飾り図柄の停止図柄が時短時に「突然確変図柄」となる場合の変動パターン（時短時突然確変大当り専用の変動パターン）と、に区別されている。また、変動番号「２」「１２８」の変動パターンは、通常時と時短時に兼用の変動パターンである。

40

【０１５０】

50

図中の「通常変動」（変動番号「１」～「３」）とは、リーチを伴わない通常変動の変動パターンである。図中の「ノーマル」（変動パターン「４」～「８」「４２」～「５０」）とは、ノーマルリーチ（単純なリーチ態様）を伴う変動パターンである。また、図中の「ムチ」「すり替え」「すり替え経由岩石」「岩石」「吊り橋」「トロッコ」はリーチの種別を表している。これらのリーチは、スーパーリーチである。

【０１５１】

ここで、「ノーマルリーチ」は、リーチ成立前の通常変動と同様にリーチ成立後も中図柄が高速変動する場合や、リーチ成立後に中図柄の変動速度・変動方向が変化する場合や、リーチ成立後にキャラクタが登場する場合や、リーチ成立後に背景が変化する場合などがある。但し、ノーマルリーチの場合は、演出の態様は比較的単純である。これに対し、

「スーパーリーチ」は、ノーマルリーチの演出を複数組み合わせたり、ノーマルリーチから別の演出に発展させたり、ストーリー性のある演出を実行したりする。スーパーリーチの場合は、ノーマルリーチよりも大当りの発生を期待させる演出が行われる。一般に、ノーマルリーチよりもスーパーリーチの方が変動時間は長く設定されている。

10

【０１５２】

図中の「擬似連続」とは、擬似連続変動を行う変動パターンである。擬似連続変動により、１つの変動パターンで変動が複数回行われたように見せかける演出が可能である。この実施の形態では、擬似連続変動を１回～４回行う変動パターンが用意されている。また、この実施の形態では「擬似連続」には、「チャンス目」と「すべり」とが用意される。

【０１５３】

「擬似連続」のうち、図中の「チャンス目」とは、所定回数演出上のチャンス目が仮停止表示されてからスーパーリーチに発展する変動パターンである。

20

【０１５４】

また、図中の「すべり」とは、所定回数、演出上のチャンス目が仮停止表示されるか、すべり演出後の仮停止表示が行われてからスーパーリーチに発展する変動パターンである。すべり演出とは、可変表示装置９の左右図柄が仮停止してから、右図柄のみ再変動させる（すべらせる）演出をいう。「すべり」の変動パターンでは、すべり演出を実施した後に全ての図柄を仮停止表示させる。この実施の形態では、すべり演出前の左右図柄をリーチとする場合としない場合とがある。また、すべり演出後の仮停止図柄をチャンス目とする場合とはずれ図柄とする場合とがある。なお、この実施の形態では、滑り演出を実施した後、スーパーリーチに発展するものとしているが、スーパーリーチに発展しなくてもよく、またリーチとしない変動パターンを用意してもよい。また、「すべり」の変動パターンも擬似連続変動を行う変動パターンであるので、擬似連続予告演出が行われることがある。

30

【０１５５】

また、ダブルリーチが成立した場合において、先に来る図柄（例えば「１」「２」の図柄でダブルリーチになったときの「１」）で大当りになる場合（「先当り」）と、後に来る図柄（例えば「１」「２」の図柄でダブルリーチになったときの「２」）で大当りになる場合（「後当り」）とで、同じ内容の変動パターンが分けられている。

【０１５６】

また、図中の「救済」とは、リーチはずれではずれ図柄が導出表示された後に「救済」演出を実行して大当り図柄を停止表示する変動パターンである。

40

【０１５７】

また、時短中の変動パターンにおいて「宝箱」「ジャンプ」「床落下」「敵出現」もスーパーリーチの種別を表している。時短中においても、「トロッコ」のスーパーリーチ（トロッコリーチ）を行う変動パターンが用意されている。

【０１５８】

なお、図１３～図１５には示していないが、変動パターン毎に所定の変動時間が予め設定されており、演出制御用マイクロコンピュータ１００は、変動パターンコマンドにもとづいて変動パターンとともに変動時間を特定することが可能である。また、各変動パター

50

ンには、2 バイト構成の演出制御コマンドにおける 2 バイト目の E X T データが割り当てられている。例えば、変動番号 1 の変動パターンには「E X T データ」として「0 0 ( H )」が割り当てられ、変動番号 1 2 9 の変動パターンには「E X T データ」として「8 0 ( H )」が割り当てられている。演出制御用マイクロコンピュータ 1 0 0 は、変動パターンコマンドに割り当てられている「E X T データ」によって変動パターンの内容（変動番号）を認識する。

#### 【 0 1 5 9 】

図 1 6 ~ 図 1 8 は、特別図柄プロセス処理における特別図柄通常処理（ステップ S 3 0 0）を示すフローチャートである。特別図柄通常処理において、遊技制御用マイクロコンピュータ 5 6 0 は、特別図柄の変動を開始することができる状態（特別図柄プロセスフラグの値がステップ S 3 0 0 を示す値となっている場合、つまり、特別図柄表示器 8 において特別図柄の変動表示がなされておらず、かつ、大当り遊技中でもない場合）には（ステップ S 5 1）、始動入賞記憶数（保留記憶数）を確認する（ステップ S 5 2）。具体的には、保留記憶カウンタのカウント値を確認する。

#### 【 0 1 6 0 】

始動入賞記憶数が 0 でなければ、始動入賞記憶数 = 1 に対応する保存領域に格納されている各乱数値を読み出して R A M 5 5 の乱数格納バッファに格納するとともに（ステップ S 5 3）、始動入賞記憶数の値を 1 減らし、かつ、各保存領域の内容をシフトする（ステップ S 5 4）。すなわち、始動入賞記憶数 =  $n$  ( $n = 2, 3, 4$ ) に対応する保存領域に格納されている各乱数値を、始動入賞記憶数 =  $n - 1$  に対応する保存領域に格納する。

#### 【 0 1 6 1 】

次に、遊技制御用マイクロコンピュータ 5 6 0 は、現在の遊技状態（通常遊技状態、確変状態、時短状態、確変時短状態など）を確認し、遊技状態に応じた背景指定コマンド送信テーブルのアドレスをポインタにセットする（ステップ S 5 5）。そして、遊技制御用マイクロコンピュータ 5 6 0 は、後述するコマンドセット処理（図 3 1）を実行する（ステップ S 5 6）。なお、現在の遊技状態が通常遊技状態であれば、通常状態背景指定コマンドを送信する。現在の遊技状態が確変状態であれば、確変状態背景指定コマンドを送信する。現在の遊技状態が時短状態または確変時短状態であれば、時短状態背景指定コマンドを送信する。この実施の形態では、確変時短状態において時短状態と共通の演出を行うため、共通の背景指定コマンドを送信するようにしたが、時短状態と確変時短状態とで異なる演出を行う場合（例えば、どちらか一方にてストーリー演出を行う場合など）、それぞれ別コマンドとしてもよい。

#### 【 0 1 6 2 】

次いで、遊技制御用マイクロコンピュータ 5 6 0 は、乱数格納バッファから大当り判定用乱数を読み出し（ステップ S 5 7）、大当り判定処理モジュールを実行する（ステップ S 5 8）。大当り判定モジュールは、あらかじめ決められている大当り判定値と大当り判定用乱数値とを比較し、それらが一致したら大当りとすることに決定する処理を実行するプログラムである。ここで、大当り判定では、遊技状態が高確率状態（確変状態、確変時短状態）の場合は、遊技状態が低確率状態（通常遊技状態および時短状態）の場合よりも、大当りとなる確率が高くなるように構成されている。具体的には、あらかじめ大当り判定値の数が多く設定されている高確率大当り判定テーブルと、大当り判定値の数が高確率大当り判定テーブルよりも少なく設定されている低確率大当り判定テーブルとを設けておく。そして、遊技制御用マイクロコンピュータ 5 6 0 は、遊技状態が高確率状態であるか否かを確認し、遊技状態が高確率状態であるときは、高確率大当り判定テーブルを使用して大当りの判定処理を行い、遊技状態が低確率状態であるときは、低確率大当り判定テーブルを使用して大当りの判定処理を行う。このような構成により、高確率状態のときの方が低確率状態のときよりも大当りとなる確率が高くなる。

#### 【 0 1 6 3 】

なお、現在の遊技状態が高確率状態（確変状態および確変時短状態）であるか否かの確認は、遊技状態が確変状態および確変時短状態であることを示す確変フラグがセットされ

ているか否かにより行われる。

【 0 1 6 4 】

大当たり判定モジュールで大当たりとしないことに決定した場合には（ステップ S 5 9 の N）、遊技制御用マイクロコンピュータ 5 6 0 は、図 1 7 のステップ S 6 4 の処理に移行する。

【 0 1 6 5 】

大当たり判定モジュールで大当たりとすることに決定した場合には（ステップ S 5 9 の Y）、大当たりフラグをセットする（ステップ S 6 0）。そして、遊技制御用マイクロコンピュータ 5 6 0 は、乱数格納バッファから大当たり種別決定用乱数を読み出し（ステップ S 6 1）、大当たりの種別（通常大当たり、確変大当たり、大当たり遊技中に再抽選演出を実行する確変大当たり、大当たり遊技終了後に再抽選演出を実行する確変大当たり、突然確変大当たり）を決定する処理を実行する（ステップ S 6 2）。

10

【 0 1 6 6 】

大当たり種別の決定処理は、図 1 9 に示すような大当たり種別決定テーブルを用いて行う。大当たり種別決定テーブルには、大当たりの種別ごとに所定数の大当たり種別決定用乱数値が予め振り分けられている。遊技制御用マイクロコンピュータ 5 6 0 は、ステップ S 6 1 で読み出した大当たり種別決定用乱数値がどの範囲に属するかによって、大当たり種別、すなわち、通常大当たり、確変大当たり、確変大当たり（大当たり中昇格）、確変大当たり（エンディング昇格）および突然確変大当たりのいずれかを決定する。このように、大当たり種別の決定処理によって、大当たりを通常大当たり、確変大当たり、突然確変大当たりにするかだけでなく、再抽選演出（昇格演出）を実行するかどうかと、再抽選演出をどのようなタイミングで実行するかについても決定されることになる。

20

【 0 1 6 7 】

図 1 6 には示していないが、大当たり図柄は大当たり種別に応じて各々種類しか設けられていないので、大当たりの種別が決定されることによって、大当たり図柄も自動的に決定される。具体的には、通常大当たり（非確変大当たり）のときは非確変図柄「6」が決定され、確変大当たりのときは確変図柄「7」が決定され、突然確変大当たりのときは突然確変図柄「5」が決定されることになる。

【 0 1 6 8 】

次いで、遊技制御用マイクロコンピュータ 5 6 0 は、ステップ S 6 2 にて決定した大当たり種別に応じた飾り図柄情報を飾り図柄情報バッファにストア（格納）し（ステップ S 6 3）、図 1 8 のステップ S 7 2 の処理に移行する。

30

【 0 1 6 9 】

なお、ステップ S 6 3 において、飾り図柄情報バッファに大当たり種別に応じた飾り図柄情報がストアされた後に、タイマ割込みの発生に応じて飾り図柄コマンド制御処理（ステップ S 2 8、図 3 0）が実行され、コマンドセット処理（図 3 1）が実行され、コマンド送信処理（図 3 2）が実行される。これにより、大当たり種別に応じた図柄情報指定コマンド（通常大当たり指定コマンド、確変大当たり 1 指定コマンド、確変大当たり 2 指定コマンド、確変大当たり 3 指定コマンド、突然確変大当たり指定コマンド）が送信される。詳しい内容は後述する。

40

【 0 1 7 0 】

図 1 7 のステップ S 6 4 において、遊技制御用マイクロコンピュータ 5 6 0 は、乱数格納バッファからはずれ図柄決定用乱数（表示用乱数の一つ）を読み出し（ステップ S 6 4）、読み出したはずれ図柄決定用乱数の値にもとづいて、特別図柄のはずれ図柄を決定する処理を実行する（ステップ S 6 5）。特別図柄のはずれ図柄として、「0」～「4」、「8」、「9」のいずれかの図柄が決定される。

【 0 1 7 1 】

次いで、遊技制御用マイクロコンピュータ 5 6 0 は、はずれに応じた飾り図柄情報を飾り図柄情報バッファにストアする（ステップ S 6 6）。そして、特別図柄プロセスフラグの値を変動パターン設定処理に対応した値に更新する（ステップ S 6 7）。

50

## 【 0 1 7 2 】

図 1 8 のステップ S 7 2 において、遊技制御用マイクロコンピュータ 5 6 0 は、ステップ S 6 2 で決定した大当り種別が確変大当り（突然確変大当りを含む）であるかどうかを確認し、確変大当りでなかったときは（ステップ S 7 2 の N）、大当りの種別を示すフラグのセットを行わずに、ステップ S 8 2 の処理に移行する。

## 【 0 1 7 3 】

確変大当りであったときは（ステップ S 7 2 の Y）、確変大当りが発生することを示す確変大当りフラグをセットする（ステップ S 7 3）。そして、確変大当りが突然確変大当りであるかどうかを確認する（ステップ S 7 4）。突然確変大当りであったときは（ステップ S 7 4 の Y）、突然確変大当りが発生することを示す突然確変フラグをセットし（ステップ S 7 5）、ステップ S 8 2 の処理に移行する。

10

## 【 0 1 7 4 】

突然確変大当りでなかったときは（ステップ S 7 4 の N）、大当り遊技開始後に再抽選演出が実行されるかどうかを確認する（ステップ S 7 6）。大当り遊技開始後に再抽選演出が実行されないときは（ステップ S 7 6 の N）、ステップ S 8 2 の処理に移行し、大当り遊技開始後に再抽選演出が実行されるときは（ステップ S 7 6 の Y）、大当り遊技開始後に再抽選演出が実行されることを示す再抽選実行フラグをセットして（ステップ S 7 7）、再抽選演出が大当り中に実行されるかどうかを確認する（ステップ S 7 8）。大当り中に再抽選演出が実行されるときは（ステップ S 7 8 の Y）、大当り中に再抽選演出が実行されることを示す大当り中実行フラグをセットし（ステップ S 7 9）、ステップ S 8 2 の処理に移行する。大当り中に実行されないときは（ステップ S 7 8 の N）、再抽選演出がエンディング中に実行されるかどうかを確認する（ステップ S 8 0）。エンディング中に再抽選演出が実行されるときは（ステップ S 8 0 の Y）、エンディング中に再抽選演出が実行されることを示すエンディング実行フラグをセットし（ステップ S 8 1）、ステップ S 8 2 の処理に移行する。ステップ S 8 2 では、特別図柄プロセスフラグの値を変動パターン設定処理（ステップ S 3 0 1）に対応した値に更新する（ステップ S 8 2）。

20

## 【 0 1 7 5 】

図 2 0 は、特別図柄プロセス処理における変動パターン設定処理（ステップ S 3 0 1）を示すフローチャートである。変動パターン設定処理において、遊技制御用マイクロコンピュータ 5 6 0 は、まず、時短フラグがセットされているか否かを確認する（ステップ S 2 0 1）。時短フラグがセットされていないときは（ステップ S 2 0 1 の N）、通常時パターン決定処理（ステップ S 2 0 2）を実行する。時短フラグがセットされているときは（ステップ S 2 0 1 の Y）、時短時パターン決定処理（ステップ S 2 0 3）を実行する。

30

## 【 0 1 7 6 】

図 2 1 は、変動パターン設定処理における通常時パターン決定処理（ステップ S 2 0 2）を示すフローチャートである。通常時パターン決定処理において、遊技制御用マイクロコンピュータ 5 6 0 は、まず、大当りフラグがセットされているか否かを確認する（ステップ S 2 1 1）。大当りフラグがセットされているときは（ステップ S 2 1 1 の Y）、遊技制御用マイクロコンピュータ 5 6 0 は、突然確変フラグがセットされているか否かを確認する（ステップ S 2 1 2）。突然確変フラグがセットされているときは（ステップ S 2 1 2 の Y）、突然確変大当りが発生することになるので、通常時突然確変用変動パターン決定テーブルを用いることに決定する（ステップ S 2 1 3）。

40

## 【 0 1 7 7 】

通常時突然確変用変動パターン決定テーブルには、予め図 1 5 に示した通常時の突然確変大当りのときに選択される変動パターン（変動番号「1 2 6」～「1 2 7」）が設定され、各変動パターンに複数の判定値が割り当てられている。また、確変状態においては、確変時突然確変大当りのときに選択される変動パターン（変動番号「1 2 8」）が設定された確変時突然確変用変動パターン決定テーブルが用いられる。

## 【 0 1 7 8 】

突然確変フラグがセットされていないときは（ステップ S 2 1 2 の N）、遊技制御用マ

50

マイクロコンピュータ560は、確変大当りフラグがセットされているか否かを確認する（ステップS214）。確変大当りフラグがセットされているときは（ステップS214のY）、再抽選実行フラグがセットされているか否かを確認する（ステップS215）。確変大当りフラグがセットされ、再抽選実行フラグがセットされていないときは（ステップS215のN）、大当り遊技開始後に再抽選演出を実行しない確変大当りが発生することになるので、通常時確変大当り用変動パターン決定テーブルを用いることに決定する（ステップS216）。

#### 【0179】

通常時確変大当り用変動パターン決定テーブルには、予め図13～図15に示した通常時の確変大当りのときに選択される変動パターン（変動番号「42」～「100」（通常大当り専用パターンを除く））が設定され、各変動パターンに複数の判定値が割り当てられている。

10

#### 【0180】

確変大当りフラグがセットされていないときは（ステップS214のN）、通常大当り（非確変大当り）が発生することになるので、通常時通常大当り用変動パターン決定テーブルを用いることに決定する（ステップS217）。また、確変大当りフラグがセットされているが、再抽選実行フラグもセットされているときは（ステップS215のY）、大当り遊技開始後に再抽選演出を実行する確変大当りが発生することになる。この場合は、飾り図柄の変動停止時において非確変図柄が停止表示されるので、通常大当り用の変動パターンを選択する必要がある。従って、通常時通常大当り用変動パターン決定テーブルを用いることに決定する（ステップS217）。

20

#### 【0181】

通常時通常大当り用変動パターン決定テーブルには、予め図13～図15に示した通常時の通常大当りのときに選択される変動パターン（変動番号「42」～「100」（確変大当り専用パターンを除く））が設定され、各変動パターンに複数の判定値が割り当てられている。

#### 【0182】

ステップS211で大当りフラグがセットされていないときは（ステップS211のN）、通常時はずれ用変動パターン決定テーブルを用いることに決定する（ステップS218）。

30

#### 【0183】

通常時はずれ用変動パターン決定テーブルには、予め図13に示した通常遊技状態（時短なしの確変状態を含む）において通常時はずれのときに選択される変動パターン（変動番号「1」「4」～「41」）が設定され、各変動パターンに複数の判定値が割り当てられている。また、確変状態においては、確変時はずれのときに選択される変動パターン（変動番号「2」「4」～「41」）が設定された確変時はずれ用変動パターン決定テーブルが用いられる。

#### 【0184】

ステップS213、S216、S217またはS218にて変動パターン決定テーブルが決定すると、遊技制御用マイクロコンピュータ560は、通常時パターン決定処理（ステップS202）を終える。

40

#### 【0185】

図22は、変動パターン設定処理における時短時パターン決定処理（ステップS203）を示すフローチャートである。時短時パターン決定処理において、遊技制御用マイクロコンピュータ560は、まず、大当りフラグがセットされているか否かを確認する（ステップS221）。大当りフラグがセットされているときは（ステップS221のY）、遊技制御用マイクロコンピュータ560は、突然確変フラグがセットされているか否かを確認する（ステップS222）。突然確変フラグがセットされているときは（ステップS222のY）、突然確変大当りが発生することになるので、時短時突然確変用変動パターン決定テーブルを用いることに決定する（ステップS223）。

50

## 【 0 1 8 6 】

時短時突然確変用変動パターン決定テーブルには、予め図 1 5 に示した時短時の突然確変大当りのときに選択される変動パターン（変動番号「 1 2 9 」）が設定され、各変動パターンに複数の判定値が割り当てられている。なお、確変時短状態においても、時短時突然確変用変動パターン決定テーブルが用いられる。

## 【 0 1 8 7 】

突然確変フラグがセットされていないときは（ステップ S 2 2 2 の N ）、遊技制御用マイクロコンピュータ 5 6 0 は、確変大当りフラグがセットされているか否かを確認する（ステップ S 2 2 4 ）。確変大当りフラグがセットされているときは（ステップ S 2 2 4 の Y ）、再抽選実行フラグがセットされているか否かを確認する（ステップ S 2 2 5 ）。確変大当りフラグがセットされ、再抽選実行フラグがセットされていないときは（ステップ S 2 2 5 の N ）、大当り遊技開始後に再抽選演出を実行しない確変大当りが発生することになるので、時短時確変大当り用変動パターン決定テーブルを用いることに決定する（ステップ S 2 2 6 ）。 10

## 【 0 1 8 8 】

時短時確変大当り用変動パターン決定テーブルには、予め図 1 5 に示した時短時の確変大当りのときに選択される変動パターン（変動番号「 1 1 3 」～「 1 2 5 」（通常大当り専用パターンを除く））が設定され、各変動パターンに複数の判定値が割り当てられている。 20

## 【 0 1 8 9 】

確変大当りフラグがセットされていないときは（ステップ S 2 2 4 の N ）、通常大当り（非確変大当り）が発生することになるので、時短時通常大当り用変動パターン決定テーブルを用いることに決定する（ステップ S 2 2 7 ）。また、確変大当りフラグがセットされているが、再抽選実行フラグもセットされているときは（ステップ S 2 2 5 の Y ）、大当り遊技開始後に再抽選演出を実行する確変大当りが発生することになる。この場合は、飾り図柄の変動停止時において非確変図柄が停止表示されるので、通常大当り用の変動パターンを選択する必要がある。従って、時短時通常大当り用変動パターン決定テーブルを用いることに決定する（ステップ S 2 2 7 ）。 20

## 【 0 1 9 0 】

時短時通常大当り用変動パターン決定テーブルには、予め図 1 5 に示した時短時の通常大当りのときに選択される変動パターン（変動番号「 1 1 2 」～「 1 2 3 」（確変大当り専用パターンを除く））が設定され、各変動パターンに複数の判定値が割り当てられている。 30

## 【 0 1 9 1 】

ステップ S 2 2 1 で大当りフラグがセットされていないときは（ステップ S 2 2 1 の N ）、時短時はずれ用変動パターン決定テーブルを用いることに決定する（ステップ S 2 2 8 ）。 30

## 【 0 1 9 2 】

時短時はずれ用変動パターン決定テーブルには、予め図 1 5 に示した時短時においてはずれのときに選択される変動パターン（変動番号「 3 」 「 1 0 1 」～「 1 1 1 」）が設定され、各変動パターンに複数の判定値が割り当てられている。なお、確変時短状態においても、時短時はずれ用変動パターン決定テーブルが用いられる。 40

## 【 0 1 9 3 】

ステップ S 2 2 3 、 S 2 2 6 、 S 2 2 7 または S 2 2 8 にて変動パターン決定テーブルが決定すると、遊技制御用マイクロコンピュータ 5 6 0 は、時短時パターン決定処理（ステップ S 2 0 3 ）を終える。

## 【 0 1 9 4 】

通常時パターン決定処理（ステップ S 2 0 2 ）または時短時パターン決定処理（ステップ S 2 0 3 ）を終えると図 2 0 の処理に戻り、遊技制御用マイクロコンピュータ 5 6 0 は、乱数格納バッファから変動パターン決定用乱数を読み出し、読み出した変動パターン決 50



定用乱数の値にもとづいて、ステップS 2 0 2またはS 2 0 3で決定した変動パターン決定テーブルを用いて図柄の変動パターンを決定する(ステップS 2 0 4)。具体的には、変動パターン決定用乱数値と一致する判定値に対応した変動パターンが次に可変表示される図柄の変動パターンと決定される。

#### 【0195】

そして、遊技制御用マイクロコンピュータ560は、ステップS 2 0 4において決定した変動パターンに応じた変動パターンコマンドデータを変動パターンバッファにストアする(ステップS 2 0 5)。そして、遊技制御用マイクロコンピュータ560は、特別図柄プロセスタイマに変動時間をセットする(ステップS 2 0 6)。次に、遊技制御用マイクロコンピュータ560は、変動コマンド送信テーブルのアドレスを飾り図柄コマンド送信ポインタにストアする(ステップS 2 0 7)。この処理が行われたことに応じて、飾り図柄コマンド制御処理(図10のステップS 2 8、図30)において変動パターンコマンドを送信する制御が実行される。そして、遊技制御用マイクロコンピュータ560は、変動回数監視処理を実行する(ステップS 2 0 8)。

#### 【0196】

変動回数監視処理では、遊技制御用マイクロコンピュータ560は、大当り遊技の終了後に時短状態(確変時短状態を除く)に移行された場合(時短フラグがセットされた場合)、大当り遊技終了後の特別図柄の変動回数を変動回数カウンタでカウントする。そして、遊技制御用マイクロコンピュータ560は、変動回数カウンタのカウント値が時短状態を継続可能な所定の変動回数(例えば100回)を示す値となったかどうかを確認し、カウント値が所定の変動回数を示す値になったときに、時短フラグをリセットする。これにより、大当り遊技終了後の特別図柄の変動回数が所定の変動回数になったときに時短状態から通常遊技状態に移行されることになる。

#### 【0197】

その後、特別図柄プロセスフラグの値を特別図柄変動中処理(ステップS 3 0 2)に対応した値に更新する(ステップS 2 0 9)。

#### 【0198】

図23は、特別図柄プロセス処理における特別図柄変動中処理(ステップS 3 0 2)を示すフローチャートである。特別図柄変動中処理において、まず、遊技制御用マイクロコンピュータ560は、特別図柄プロセスタイマの値を-1する(ステップS 3 5 1)。そして、特別図柄プロセスタイマがタイムアウトしているかどうかを確認(すなわち特別図柄プロセスタイマの値が0であるか否かを確認)し(ステップS 3 5 2)、タイムアウトしていなければ(ステップS 3 5 2のN)、そのまま処理を終了する。特別図柄プロセスタイマがタイムアウトしていれば(ステップS 3 5 2のY)、特別図柄プロセスフラグの値を特別図柄停止処理(ステップS 3 0 3)に対応した値に更新する(ステップS 3 5 3)。

#### 【0199】

図24は、特別図柄プロセス処理における特別図柄停止処理(ステップS 3 0 3)を示すフローチャートである。特別図柄停止処理において、遊技制御用マイクロコンピュータ560は、特別図柄表示器8における特別図柄の変動を止めて、停止図柄を停止表示する(ステップS 3 6 1)。また、遊技制御用マイクロコンピュータ560は、飾り図柄停止指定コマンド送信テーブルのアドレスをポインタにセットし(ステップS 3 6 2)、コマンドセット処理を実行する(ステップS 3 6 3)。これによって、飾り図柄停止指定コマンドを送信する制御が実行される。

#### 【0200】

そして、遊技制御用マイクロコンピュータ560は、大当りフラグがセットされているか否かを確認する(ステップS 3 6 4)。大当りフラグがセットされていれば(ステップS 3 6 4のY)、遊技制御用マイクロコンピュータ560は、大入賞口の開放/閉鎖を制御するための時間を計測する大入賞口制御タイマに、大当り図柄を停止表示してから大入賞口を開放するまでの時間(大当り表示時間)をセットする(ステップS 3 6 5)。なお

、大当たり表示時間において、大当たり遊技が開始されることを遊技者に報知する演出（ファンファーレ演出）が実行される。

【0201】

なお、15ラウンドの大当たりのときと2ラウンドの大当たりのときとで異なる大当たり表示時間をセットするように構成されていてもよい。この場合、例えば、15ラウンドの大当たりのときは大当たり表示時間が3秒で、2ラウンドの大当たりのときは大当たり表示時間が5秒とされる。

【0202】

次いで、遊技制御用マイクロコンピュータ560は、大当たり種別に応じたファンファーレコマンド送信テーブルのアドレスをポインタにセットし（ステップS366）、コマンドセット処理を実行する（ステップS367）。これによって、大当たり種別に応じたファンファーレコマンドを送信する制御が実行される。なお、大当たり種別は、確変大当たりフラグがセットされているか、突然確変フラグがセットされているか、再抽選実行フラグがセットされているか、大当たり中実行フラグがセットされているか、エンディング実行フラグがセットされているかどうかにもとづいて確認することができる。その後、遊技制御用マイクロコンピュータ560は、特別図柄プロセスフラグの値を大入賞口開放前処理（ステップS304）に対応した値に更新する（ステップS368）。

【0203】

大当たりフラグがセットされていなければ（ステップS364のN）、特別図柄プロセスフラグの値を特別図柄通常処理（ステップS300）に対応した値に更新する（ステップS369）。

【0204】

図25は、特別図柄プロセス処理における大入賞口開放前処理（ステップS304）を示すフローチャートである。大入賞口開放前処理において、遊技制御用マイクロコンピュータ560は、大入賞口制御タイマの値を-1し（ステップS401）、大入賞口制御タイマの値が0であるか否かを確認する（ステップS402）。大入賞口制御タイマの値が0になっていなければ（ステップS402のN）、そのまま処理を終了する。大入賞口制御タイマの値が0になっていれば（ステップS402のY）、遊技制御用マイクロコンピュータ560は、大当たりのラウンド数が15ラウンドであるか2ラウンドであるかを判定する（ステップS403）。なお、確変大当たりフラグがセットされていない場合および確変大当たりフラグがセットされているが突然確変フラグがセットされていない場合は、15ラウンドの大当たりであると判断することができ、確変大当たりフラグおよび突然確変フラグがセットされている場合は、2ラウンドの大当たりであると判断することができる。

【0205】

15ラウンドの大当たりであれば（ステップS403のY）、遊技制御用マイクロコンピュータ560は、15ラウンド大当たり用の大入賞口開放中コマンド送信テーブルのアドレスをポインタにセットし（ステップS404）、コマンドセット処理を実行する（ステップS405）。これによって、大入賞口の開放中（ラウンド中）におけるラウンド数に応じた表示状態を指定する15ラウンド用の大入賞口開放中コマンドを送信する制御が実行される。なお、ラウンド数は、大当たり遊技中のラウンド数をカウントするラウンド数カウンタの値を確認することにより認識する。そして、遊技制御用マイクロコンピュータ560は、ソレノイド21を駆動して大入賞口（開閉板20）を開放する制御を行う（ステップS406）。なお、この実施の形態では、出力ポートの出力状態に対応したRAM領域（出力ポートバッファ）が設けられており、遊技制御用マイクロコンピュータ560は、ステップS406において出力ポートの出力状態に応じたRAM領域におけるソレノイドのオン/オフに関する内容を、駆動するソレノイドの開閉状態に応じて設定する。そして、ステップS32の出力処理において出力ポートの出力状態に応じたRAM領域に設定された内容を出力ポートに出力する。これにより、駆動指令の信号が出力ポートからソレノイド回路59に出力される。ソレノイド回路59は、駆動指令の信号に応じてソレノイドを駆動するための駆動信号をソレノイドに出力して、ソレノイドを駆動させる。以下、ソ

10

20

30

40

50

レノイドを開閉駆動させる処理では、このような動作が行われる。

【 0 2 0 6 】

そして、演出制御用マイクロコンピュータ 1 0 0 は、ラウンド数カウンタの値を + 1 する (ステップ S 4 0 7)。なお、ステップ S 4 0 7 においてラウンド数カウンタの値が + 1 されるので、ステップ S 4 0 4、S 4 0 5 では、ラウンド数カウンタの値が 0 のときに第 1 ラウンドを示す大入賞口開放中コマンドが送信されるが、ステップ S 4 0 7 の処理をステップ S 4 0 4 の処理の前に実行し、ラウンド数カウンタの値が 1 のときに第 1 ラウンドを示す大入賞口開放中コマンドが送信されるようにしてもよい。

【 0 2 0 7 】

また、大入賞口制御タイマに、1 5 ラウンドの大当たりにおける各ラウンドにおいて大入賞口が開放可能な最大時間 (1 5 ラウンド用のラウンド時間) をセットする (ステップ S 4 0 8)。なお、1 5 ラウンド用のラウンド時間は、例えば 2 9 . 5 秒とされる。そして、特別図柄プロセスフラグの値を大入賞口開放中処理 (ステップ S 3 0 5) に対応した値に更新する (ステップ S 4 1 4)。

【 0 2 0 8 】

ステップ S 4 0 3 において 2 ラウンドの大当たりであったときは (ステップ S 4 0 3 の N)、遊技制御用マイクロコンピュータ 5 6 0 は、2 ラウンド大当たり用の大入賞口開放中コマンド送信テーブルのアドレスをポインタにセットし (ステップ S 4 0 9)、コマンドセット処理を実行する (ステップ S 4 1 0)。これによって、大入賞口の開放中 (ラウンド中) におけるラウンド数に応じた表示状態を指定する 2 ラウンド用の大入賞口開放中コマンドを送信する制御が実行される。そして、遊技制御用マイクロコンピュータ 5 6 0 は、ソレノイド 2 1 を駆動して大入賞口を開放するとともに (ステップ S 4 1 1)、ラウンド数カウンタの値を + 1 する (ステップ S 4 1 2)。また、大入賞口制御タイマに、2 ラウンドの大当たりにおける各ラウンドにおいて大入賞口が開放可能な最大時間 (2 ラウンド用のラウンド時間) をセットする (ステップ S 4 1 3)。なお、2 ラウンド用のラウンド時間は短い時間であり、例えば 5 秒とされている。従って、2 ラウンドの大当たりでは、ラウンド中に大入賞口へ 1 0 個の遊技球 (入賞可能な最大個数の遊技球) が入賞することはない。そして、特別図柄プロセスフラグの値を大入賞口開放中処理 (ステップ S 3 0 5) に対応した値に更新する (ステップ S 4 1 4)。

【 0 2 0 9 】

図 2 6 は、特別図柄プロセス処理における大入賞口開放中処理 (ステップ S 3 0 5) を示すフローチャートである。大入賞口開放中処理において、遊技制御用マイクロコンピュータ 5 6 0 は、まず、大入賞口制御タイマの値を - 1 する (ステップ S 4 2 1)。そして、大当たりのラウンド数が 1 5 ラウンドであるかどうか (1 5 ラウンドの大当たりであるか 2 ラウンドの大当たりであるか) を確認する (ステップ S 4 2 2)。

【 0 2 1 0 】

1 5 ラウンドの大当たりであれば (ステップ S 4 2 2 の Y)、遊技制御用マイクロコンピュータ 5 6 0 は、大入賞口制御タイマの値が 0 であるかどうかを確認する (ステップ S 4 2 3)。大入賞口制御タイマの値が 0 になっていないときは (ステップ S 4 2 3 の N)、カウントスイッチ 2 3 がオンしたか否かを確認することにより、大入賞口への遊技球の入賞があったかどうかを確認する (ステップ S 4 2 4)。カウントスイッチ 2 3 がオンしていなければ (ステップ S 4 2 4 の N)、そのまま処理を終了する。カウントスイッチ 2 3 がオンしていれば (ステップ S 4 2 4 の Y)、遊技制御用マイクロコンピュータ 5 6 0 は、大入賞口への遊技球の入賞個数をカウントする入賞個数カウンタの値を + 1 する (ステップ S 4 2 5)。そして、遊技制御用マイクロコンピュータ 5 6 0 は、入賞個数カウンタの値が所定数 (例えば 1 0 個) になっているか否かを確認する (ステップ S 4 2 6)。入賞個数カウンタの値が所定数になっていなければ (ステップ S 4 2 6 の N)、そのまま処理を終了する。

【 0 2 1 1 】

大入賞口制御タイマの値が 0 になっているとき (ステップ S 4 2 3 の Y)、または入賞

10

20

30

40

50

個数カウンタの値が所定数になっているとき（ステップS 4 2 6のY）は、遊技制御用マイクロコンピュータ5 6 0は、ソレノイド2 1を駆動して大入賞口（開閉板2 0）を閉鎖する制御を行う（ステップS 4 2 7）。そして、入賞個数カウンタの値をクリアする（0にする）（ステップS 4 2 8）。

【0 2 1 2】

次いで、遊技制御用マイクロコンピュータ5 6 0は、1 5ラウンド大当り用の大入賞口開放後コマンド送信テーブルのアドレスをポインタにセットし（ステップS 4 2 9）、コマンドセット処理を実行する（ステップS 4 3 0）。これによって、大入賞口の開放後（ラウンドの終了後）におけるラウンド数に応じた表示状態を指定する1 5ラウンド用の大入賞口開放後コマンドを送信する制御が実行される。

10

【0 2 1 3】

そして、遊技制御用マイクロコンピュータ5 6 0は、大入賞口制御タイマに、1 5ラウンドの大当り中においてラウンドが終了してから次のラウンドが開始するまでの時間（1 5ラウンド用のインターバル時間）をセットし（ステップS 4 3 1）、特別図柄プロセスフラグの値を大入賞口開放後処理（ステップS 3 0 6）に応じた値に更新する（ステップS 4 3 2）。なお、1 5ラウンド用のインターバル時間は、例えば5秒とされる。

【0 2 1 4】

2ラウンドの大当りであれば（ステップS 4 2 2のN）、遊技制御用マイクロコンピュータ5 6 0は、大入賞口制御タイマの値が0であるかどうかを確認し（ステップS 4 3 3）、大入賞口制御タイマの値が0になっていないときは（ステップS 4 3 3のN）、そのまま処理を終了する。大入賞口制御タイマの値が0になっているときは（ステップS 4 3 3のY）、ソレノイド2 1を駆動して大入賞口（開閉板2 0）を閉鎖する制御を行う（ステップS 4 3 4）。

20

【0 2 1 5】

そして、遊技制御用マイクロコンピュータ5 6 0は、2ラウンド用の大入賞口開放後表示コマンド送信テーブルのアドレスをポインタにセットし（ステップS 4 3 5）、コマンドセット処理を実行する（ステップS 4 3 6）。これによって、大入賞口の開放後（ラウンドの終了後）におけるラウンド数に応じた表示状態を指定する2ラウンド用の大入賞口開放後コマンドを送信する制御が実行される。次いで、遊技制御用マイクロコンピュータ5 6 0は、大入賞口制御タイマに、2ラウンドの大当り中においてラウンドが終了してから次のラウンドが開始するまでの時間（2ラウンド用のインターバル時間）をセットし（ステップS 4 3 7）、特別図柄プロセスフラグの値を大入賞口開放後処理（ステップS 3 0 6）に応じた値に更新する（ステップS 4 3 2）。なお、2ラウンド用のインターバル時間は、1 5ラウンド用のインターバル時間と同じで、例えば5秒とされている。

30

【0 2 1 6】

図2 7および図2 8は、特別図柄プロセス処理における大入賞口開放後処理（ステップS 3 0 6）を示すフローチャートである。大入賞口開放後処理において、遊技制御用マイクロコンピュータ5 6 0は、まず、大入賞口制御タイマの値を- 1し（ステップS 4 4 1）、大入賞口制御タイマの値が0であるか否かを確認する（ステップS 4 4 2）。大入賞口制御タイマの値が0になっていなければ（ステップS 4 4 2のN）、そのまま処理を終了する。大入賞口制御タイマの値が0になっていれば（ステップS 4 4 2のY）、遊技制御用マイクロコンピュータ5 6 0は、大当りのラウンド数が1 5ラウンドであるかどうか（1 5ラウンドの大当りか2ラウンドの大当りか）を判定する（ステップS 4 4 3）。

40

【0 2 1 7】

1 5ラウンドの大当りであれば（ステップS 4 4 3のY）、遊技制御用マイクロコンピュータ5 6 0は、ラウンド数カウンタの値が1 5になっているかどうかを確認する（ステップS 4 4 4）。ラウンド数カウンタの値が1 5になっていなければ（ステップS 4 4 4のN）、1 5ラウンド大当り用の大入賞口開放中コマンド送信テーブルのアドレスをポインタにセットし（ステップS 4 4 5）、コマンドセット処理を実行する（ステップS 4 4 6）。これによって、大入賞口の開放中（ラウンド中）におけるラウンド数に応じた表示

50

状態を指定する 15 ラウンド用の大入賞口開放中コマンドを送信する制御が実行される。そして、遊技制御用マイクロコンピュータ 560 は、ソレノイド 21 を駆動して大入賞口（開閉板 20）を開放する制御を行うとともに（ステップ S 447）、ラウンド数カウンタの値を +1 する（ステップ S 448）。

#### 【0218】

また、遊技制御用マイクロコンピュータ 560 は、大入賞口制御タイマに 15 ラウンド用のラウンド時間をセットする（ステップ S 449）。そして、特別図柄プロセスフラグの値を大入賞口開放中処理（ステップ S 305）に対応した値に更新する（ステップ S 450）。

#### 【0219】

ラウンド数カウンタの値が 15 になっていれば（ステップ S 444 の Y）、遊技制御用マイクロコンピュータ 560 は、大当たり種別に応じたエンディングコマンド送信テーブルのアドレスをポインタにセットし（ステップ S 451）、コマンドセット処理を実行する（ステップ S 452）。これによって、大当たり種別に応じたエンディングコマンドを送信する制御が実行される。

#### 【0220】

そして、遊技制御用マイクロコンピュータ 560 は、大入賞口制御タイマに、大当たり終了を遊技者に報知する大当たり終了時間（エンディング演出の実行時間）をセットし（ステップ S 453）、特別図柄プロセスフラグの値を大当たり終了処理（ステップ S 307）に応じた値に更新する（ステップ S 454）。

#### 【0221】

ステップ S 443 において 2 ラウンドの大当たりであったときは（ステップ S 443 の N）、遊技制御用マイクロコンピュータ 560 は、ラウンド数カウンタの値が 2 になっているかどうかを確認する（図 28 のステップ S 455）。ラウンド数カウンタの値が 2 になっていなければ（ステップ S 455 の N）、2 ラウンド大当たり用の大入賞口開放中コマンド送信テーブルのアドレスをポインタにセットし（ステップ S 456）、コマンドセット処理を実行する（ステップ S 457）。これによって、大入賞口の開放中（ラウンド中）におけるラウンド数に応じた表示状態を指定する 2 ラウンド用の大入賞口開放中コマンドを送信する制御が実行される。そして、遊技制御用マイクロコンピュータ 560 は、ソレノイド 21 を駆動して大入賞口を開放するとともに（ステップ S 458）、ラウンド数カウンタの値を +1 する（ステップ S 459）。また、大入賞口制御タイマに 2 ラウンド用のラウンド時間をセットする（ステップ S 460）。そして、特別図柄プロセスフラグの値を大入賞口開放中処理（ステップ S 305）に対応した値に更新する（ステップ S 461）。

#### 【0222】

ラウンド数カウンタの値が 2 になっていれば（ステップ S 455 の Y）、遊技制御用マイクロコンピュータ 560 は、突然確変大当たり用のエンディングコマンド送信テーブルのアドレスをポインタにセットし（ステップ S 462）、コマンドセット処理を実行する（ステップ S 463）。これによって、突然確変大当たり用のエンディングコマンドを送信する制御が実行される。そして、遊技制御用マイクロコンピュータ 560 は、大入賞口制御タイマに大当たり終了時間をセットし（ステップ S 464）、特別図柄プロセスフラグの値を大当たり終了処理（ステップ S 307）に応じた値に更新する（ステップ S 465）。

#### 【0223】

図 29 は、特別図柄プロセス処理における大当たり終了処理（ステップ S 307）を示すフローチャートである。大当たり終了処理において、遊技制御用マイクロコンピュータ 560 は、まず、大入賞口制御タイマの値を -1 する（ステップ S 471）。そして、大入賞口制御タイマの値が 0 であるか否かを確認する（ステップ S 472）。大入賞口制御タイマの値が 0 でなければ（ステップ S 472 の N）、そのまま処理を終了する。大入賞口制御タイマの値が 0 になっていれば（ステップ S 472 の Y）、遊技制御用マイクロコンピュータ 560 は、大当たり後遊技状態設定処理を実行する（ステップ S 473）。

10

20

30

40

50

## 【 0 2 2 4 】

大当り後遊技状態設定処理では、大当り遊技終了後の遊技状態に応じた確変フラグ・時短フラグのセット・リセットの処理が実行される。具体的には、大当り遊技終了後に遊技状態が時短状態に移行されるときは、時短フラグのみセットし、大当り遊技終了後に遊技状態が確変状態に移行されるときは、確変フラグのみセットし、大当り遊技終了後に遊技状態が確変時短状態に移行されるときは、確変フラグおよび時短フラグをセットする。

## 【 0 2 2 5 】

次に、遊技制御用マイクロコンピュータ 5 6 0 は、大当りフラグをリセットし（ステップ S 4 7 4）、確変大当りフラグがセットされている場合は確変大当りフラグをリセットし（ステップ S 4 7 5）、突然確変フラグがセットされている場合は突然確変フラグをリセットし（ステップ S 4 7 6）、再抽選実行フラグがセットされている場合は再抽選実行フラグをリセットし（ステップ S 4 7 7）、大当り中実行フラグがセットされている場合は大当り中実行フラグをリセットする（ステップ S 4 7 8）。さらに、エンディング実行フラグがセットされている場合はエンディング実行フラグをリセットする（ステップ S 4 7 9）。

## 【 0 2 2 6 】

その後、遊技制御用マイクロコンピュータ 5 6 0 は、特別図柄プロセスフラグの値を特別図柄通常処理（ステップ S 3 0 0）に対応する値に更新する（ステップ S 4 8 0）。

## 【 0 2 2 7 】

図 3 0 は、飾り図柄コマンド制御処理（ステップ S 2 8）を示すフローチャートである。飾り図柄コマンド制御処理において、遊技制御用マイクロコンピュータ 5 6 0 は、飾り図柄コマンド送信ポインタをポインタにロードし（ステップ S 5 5 1）、ポインタの指すデータをロードする（ステップ S 5 5 2）。そして、遊技制御用マイクロコンピュータ 5 6 0 は、飾り図柄コマンド（変動パターンコマンド、図柄情報指定コマンド、始動入賞記憶指定コマンド）の送信タイミングであるかどうかを判定する（ステップ S 5 5 3）。このとき、変動パターンコマンドを送信するタイミングであれば、特別図柄プロセス処理（ステップ S 2 6）における変動パターン設定処理（ステップ S 3 0 1）のステップ S 2 0 7 において、変動コマンド送信テーブルのアドレスが飾り図柄コマンド送信ポインタにストアされ、ポインタの指すデータは変動コマンド送信テーブルのアドレスとなっている。従って、遊技制御用マイクロコンピュータ 5 6 0 は、ポインタの指すデータが変動コマンド送信テーブルのアドレスであるか否かで、変動パターンコマンドを送信するタイミングであるかどうかを判定することができる。

## 【 0 2 2 8 】

変動パターンコマンドを送信するタイミングであるときは（ステップ S 5 5 3 の Y）、遊技制御用マイクロコンピュータ 5 6 0 は、コマンドセット処理を実行する。これによって、変動パターンコマンドを送信する制御が実行される。次いで、遊技制御用マイクロコンピュータ 5 6 0 は、ポインタを飾り図柄コマンド送信ポインタにストアする（ステップ S 5 5 5）。

## 【 0 2 2 9 】

このとき、ステップ S 5 5 4 で実行されるコマンドセット処理（図 3 1）のステップ S 5 7 2 において、コマンド送信テーブルのアドレスが 1 加算されることにより、ポインタの指すアドレスが変動コマンド送信テーブルのアドレスから図柄情報指定コマンド送信テーブルのアドレスとなっている。従って、ステップ S 5 5 5 では、図柄情報指定コマンド送信テーブルのアドレスが飾り図柄コマンド送信ポインタにストアされる。

## 【 0 2 3 0 】

遊技制御用マイクロコンピュータ 5 6 0 は、次のタイマ割込みが発生したとき（2 m s 後）の飾り図柄コマンド制御処理において、再び、飾り図柄コマンド送信ポインタをポインタにロードし（ステップ S 5 5 1）、ポインタの指すデータをロードし（ステップ S 5 5 2）、飾り図柄コマンド（変動パターンコマンド、図柄情報指定コマンド、始動入賞記憶指定コマンド）の送信タイミングであるかどうかを判定する（ステップ S 5 5 3）。こ

のとき、図柄情報指定コマンドを送信するタイミングであれば、ステップS 5 5 5において、図柄情報指定コマンド送信テーブルのアドレスが飾り図柄コマンド送信ポインタにストアされ、ポインタの指すデータは図柄情報指定コマンド送信テーブルのアドレスとなっている。従って、遊技制御用マイクロコンピュータ5 6 0は、ポインタの指すデータが図柄情報指定コマンド送信テーブルのアドレスであるか否かで、図柄情報指定コマンドを送信するタイミングであるかどうかを判定することができる。

【 0 2 3 1 】

図柄情報指定コマンドを送信するタイミングであるときは（ステップS 5 5 3のY）、遊技制御用マイクロコンピュータ5 6 0は、コマンドセット処理を実行する（ステップS 5 5 4）。これによって、図柄情報指定コマンドを送信する制御が実行される。次いで、遊技制御用マイクロコンピュータ5 6 0は、ポインタを飾り図柄コマンド送信ポインタにストアする（ステップS 5 5 5）。

【 0 2 3 2 】

このとき、ステップS 5 5 4で実行されるコマンドセット処理（図3 1）のステップS 5 7 2において、コマンド送信テーブルのアドレスが1加算されることにより、ポインタの指すアドレスが図柄情報指定コマンド送信テーブルのアドレスから始動入賞記憶指定コマンド送信テーブルのアドレスとなっている。従って、ステップS 5 5 5では、始動入賞記憶指定コマンド送信テーブルのアドレスが飾り図柄コマンド送信ポインタにストアされる。

【 0 2 3 3 】

遊技制御用マイクロコンピュータ5 6 0は、次のタイマ割込みが発生したとき（2 m s 後）の飾り図柄コマンド制御処理において、再び、飾り図柄コマンド送信ポインタをポインタにロードし（ステップS 5 5 1）、ポインタの指すデータをロードし（ステップS 5 5 2）、飾り図柄コマンド（変動パターンコマンド、図柄情報指定コマンド、始動入賞記憶指定コマンド）の送信タイミングであるかどうかを判定する（ステップS 5 5 3）。このとき、始動入賞記憶指定コマンドを送信するタイミングであれば、ステップS 5 5 5において、始動入賞記憶指定コマンド送信テーブルのアドレスが飾り図柄コマンド送信ポインタにストアされ、ポインタの指すデータは始動入賞記憶指定コマンド送信テーブルのアドレスとなっている。従って、遊技制御用マイクロコンピュータ5 6 0は、ポインタの指すデータが始動入賞記憶指定コマンド送信テーブルのアドレスであるか否かで、始動入賞記憶指定コマンドを送信するタイミングであるかどうかを判定することができる。

【 0 2 3 4 】

始動入賞記憶指定コマンドを送信するタイミングであるときは（ステップS 5 5 3のY）、遊技制御用マイクロコンピュータ5 6 0は、コマンドセット処理を実行する（ステップS 5 5 4）。これによって、始動入賞記憶指定コマンドを送信する制御が実行される。なお、始動入賞記憶指定コマンドは、現在の始動入賞記憶数（保留記憶数）を指定（通知）する演出制御コマンドであるが、始動入賞記憶数は記憶処理（ステップS 3 3）で確認されて、その数が始動入賞記憶指定コマンドで指定される値として設定される。次いで、遊技制御用マイクロコンピュータ5 6 0は、ポインタを飾り図柄コマンド送信ポインタにストアする（ステップS 5 5 5）。

【 0 2 3 5 】

この場合は、ステップS 5 5 4で実行されるコマンドセット処理（図3 1）のステップS 5 7 2において、コマンド送信テーブルのアドレスが1加算されると、ポインタの指すアドレスが飾り図柄コマンドを送信するためのコマンド送信テーブルのアドレスを示さないようになっている。従って、次のタイマ割込みが発生したとき（2 m s 後）の飾り図柄コマンド制御処理において、再び、飾り図柄コマンド送信ポインタをポインタにロードし（ステップS 5 5 1）、ポインタの指すデータをロードし（ステップS 5 5 2）、飾り図柄コマンドの送信タイミングであるかどうかを判定するが（ステップS 5 5 3）、ステップS 5 5 3において、飾り図柄コマンドの送信タイミングでないと判定されることになる。

。

10

20

30

40

50

## 【0236】

図31は、コマンドセット処理を示すフローチャートである。上述したように、コマンドセット処理は、ステップS56、S363、S367、S405、S410、S430、S436、S446、S452、S457、S463、S554において実行される。コマンドセット処理は、コマンド出力処理とINT信号出力処理とを含む処理である。

## 【0237】

コマンドセット処理において、遊技制御用マイクロコンピュータ560は、まず、コマンド送信テーブルのアドレスの指すコマンドデータ1をロードし(ステップS561)、図32に示すコマンド送信処理を実行(コール)する(ステップS562)。

## 【0238】

図32に示すコマンド送信処理では、遊技制御用マイクロコンピュータ560は、まず、送信コマンド(演出制御コマンド)を出力ポート1に出力する(ステップS581)。これにより、2バイト構成の演出制御コマンドにおける1バイト目のMODEデータが出力ポート1から出力される。

## 【0239】

そして、遊技制御用マイクロコンピュータ560は、演出制御信号INT出力ビットをポートバッファにセットし(ステップS582)、ポート2バッファをロードする(ステップS583)。この実施の形態では、例えば、演出制御信号INT出力ビットとしてポートバッファに「1」がセットされ、ポート2バッファのデータ「0」がロードされる。そして、ポート2バッファとポートバッファの論理和をとり(ステップS584)、演算結果を出力ポート2に出力する(ステップS585)。この実施の形態では、演算結果が「1」となることにより、オン状態(ハイレベル)の演出制御INT信号が出力ポート2から出力される。オン状態の演出制御INT信号が出力されたことに応じて、演出制御用マイクロコンピュータ100が送信コマンドを受信する(取り込む)処理を実行する。

## 【0240】

次いで、遊技制御用マイクロコンピュータ560は、ウェイトカウンタに所定値をセットし(ステップS586)、その値が0になるまで1ずつ減算する(ステップS587、S588)。この処理は、演出制御INT信号のオン期間(ハイレベル期間)を設定するための処理である。ウェイトカウンタの値が0になると(ステップS588のY)、遊技制御用マイクロコンピュータ560は、ポート2バッファをロードし(ステップS589)、ポート2バッファを出力ポート2に出力する(ステップS590)。これにより、オフ状態(ローレベル)の演出制御INT信号が出力ポート2から出力される。

## 【0241】

そして、遊技制御用マイクロコンピュータ560は、ウェイトカウンタに所定値をセットし(ステップS591)、その値が0になるまで1ずつ減算する(ステップS592、S593)。この処理は、演出制御INT信号のオフ期間(ローレベル期間)を設定するための処理である。ウェイトカウンタの値が0になると(ステップS593のY)、図31のコマンドセット処理に戻る。

## 【0242】

図31の説明に戻ると、遊技制御用マイクロコンピュータ560は、コマンド送信テーブルのアドレスを1加算する(ステップS563)。そして、コマンド送信テーブルのアドレスをスタック等に退避する(ステップS564)。

## 【0243】

次いで、遊技制御用マイクロコンピュータ560は、コマンドデータ2のワークエリア参照指定ビット(ビット7)をテストし(ステップS565)、コマンドデータ2のワークエリア参照指定ビットの値が「0」であるか否かを判定する(ステップS566)。0でなければ(ステップS566のN)、コマンド拡張データアドレステーブルの先頭アドレスをポインタにセットし(ステップS567)、そのポインタにコマンドデータ2のビット6～ビット0の値を加算してアドレスを算出する(ステップS568)。そして、そのアドレス(ポインタ)の指すエリアのデータ(コマンド拡張データ)をロードする(ス

10

20

30

40

50



テップ S 5 6 9 )。

【 0 2 4 4 】

コマンド拡張データアドレステーブルには、演出制御用マイクロコンピュータ 1 0 0 に送出されうる E X T データ ( 2 バイト構成の演出制御コマンドにおける 2 バイト目のデータ ) が順次設定されている。よって、以上の処理によって、ワークエリア参照指定ビットの値が「 1 」であれば、コマンドデータ 2 の内容に応じたコマンド拡張データアドレステーブル内の E X T データがロードされ、ワークエリア参照指定ビットの値が「 0 」であれば、コマンドデータ 2 の内容がそのままロードされる。なお、コマンド拡張データアドレステーブルから E X T データが読み出される場合でも、そのデータのビット 7 は「 0 」である。

10

【 0 2 4 5 】

次に、遊技制御用マイクロコンピュータ 5 6 0 は、コマンド送信処理ルーチンを実行 ( コール ) する ( ステップ S 5 7 0 )。従って、図 3 2 に示した処理によって、MODE データの送出の場合と同様のタイミングで E X T データと演出制御 I N T 信号とが送出される。その後、遊技制御用マイクロコンピュータ 5 6 0 は、コマンド送信テーブルのアドレスを復帰し ( ステップ S 5 7 1 )、コマンド送信テーブルのアドレスを 1 加算する ( ステップ S 5 7 2 )。なお、コマンド送信テーブルのアドレスが 1 加算されたときに、そのアドレスが飾り図柄コマンドを送信するためのコマンド送信テーブルのアドレスであれば、上述したように、飾り図柄コマンド制御処理において飾り図柄コマンドの送信処理 ( コマンドセット処理 ) が実行され、飾り図柄コマンドを送信するためのコマンド送信テーブルのアドレスでなければ、飾り図柄コマンド制御処理において飾り図柄コマンドの送信処理 ( コマンドセット処理 ) が実行されない。

20

【 0 2 4 6 】

以上のようにして、2 バイト構成の演出制御コマンドが演出制御用マイクロコンピュータ 1 0 0 に送信される。演出制御用マイクロコンピュータ 1 0 0 では、取込信号としての演出制御 I N T 信号の立ち上がりを検出すると演出制御コマンドの取り込み処理を開始するのであるが、取り込み処理が完了する前に遊技制御用マイクロコンピュータ 5 6 0 からの新たな信号が信号線に出力されることはない。すなわち、演出制御用マイクロコンピュータ 1 0 0 において、確実なコマンド受信処理が行われる。なお、演出制御用マイクロコンピュータ 1 0 0 は、演出制御 I N T 信号の立ち下がりでも演出制御コマンドの取り込み処理を開始してもよい。また、演出制御 I N T 信号の極性を逆にしてもよい ( コマンドの取り込みを指示するときにはローレベルとしてもよい )。

30

【 0 2 4 7 】

次に、遊技制御用マイクロコンピュータ 5 6 0 から演出制御用マイクロコンピュータ 1 0 0 に送信される各演出制御コマンドの送信タイミングについて説明する。

【 0 2 4 8 】

図 3 3 は、1 5 ラウンドの大当り遊技が実行されるときに演出制御コマンドの送信タイミングを示すタイミング図である。図 3 3 に示すように、始動入賞が発生して、特別図柄表示器 8 において特別図柄の可変表示が開始される度に、特別図柄通常処理 ( ステップ S 3 0 0 ) において、遊技状態に応じた背景指定コマンドが送信される。また、特別図柄通常処理 ( ステップ S 3 0 0 ) において、はずれとするか、大当りとするか、大当りとするときは大当りの種別が決定される。また、変動パターン設定処理 ( ステップ S 3 0 1 ) において、変動パターンが決定され、決定された変動パターンを指定する変動パターンコマンドが飾り図柄コマンド制御処理 ( ステップ S 2 8 ) にて送信される。続いて、飾り図柄コマンド制御処理 ( ステップ S 2 8 ) において、特別図柄通常処理で決定されたはずれ、大当り ( 大当り種別 )、に応じた図柄情報指定コマンドが送信され、さらに、始動入賞記憶指定コマンド ( このときの始動入賞記憶指定コマンドは変動開始により始動入賞記憶数が - 1 されたことを示すコマンドである ) が送信される。なお、図 3 3 に示す例では、変動パターンコマンドとして大当り用の変動パターンを指定する演出制御コマンドが送信され、図柄情報指定コマンドとして 1 5 ラウンドの大当りを指定する演出制御コマンド ( 突

40

50

然確変大当りを指定するコマンド以外の演出制御コマンド)が送信されたものとする。そして、特別図柄変動中処理(ステップS302)で特別図柄の変動時間が計測される。

【0249】

演出制御用マイクロコンピュータ100は、遊技制御用マイクロコンピュータ560からの変動パターンコマンドが、はずれ専用の変動パターン、確変大当り専用の変動パターン、通常大当り専用の変動パターン、突然確変大当り専用の変動パターンを示す変動パターンコマンドであれば、そのコマンドにもとづいて、可変表示装置9において停止表示する飾り図柄の停止図柄を決定する。一方、遊技制御用マイクロコンピュータ560からの変動パターンコマンドが、通常大当り/確変大当り兼用の変動パターンを示す変動パターンコマンドであれば、その後受信する図柄情報指定コマンドにもとづいて、可変表示装置9において停止表示する飾り図柄の停止図柄を決定する。

10

【0250】

また、演出制御用マイクロコンピュータ100は、遊技制御用マイクロコンピュータ560からの変動パターンコマンドの受信にもとづいて、可変表示装置9において飾り図柄の変動を開始する。

【0251】

また、演出制御用マイクロコンピュータ100は、受信した変動パターンコマンドにて再抽選演出の実行が指定されている場合は、可変表示装置9において飾り図柄の可変表示中に再抽選演出を実行する。

【0252】

20

さらに、演出制御用マイクロコンピュータ100は、遊技制御用マイクロコンピュータ560からの図柄情報指定コマンドにもとづいて、はずれか大当りかを確認し、大当りあるときは大当り種別を確認し、再抽選演出の実行の有無および実行タイミングも確認する。

【0253】

特別図柄停止処理(ステップS303)において、特別図柄の変動時間が経過すると、飾り図柄停止指定コマンドが送信される。演出制御用マイクロコンピュータ100は、遊技制御用マイクロコンピュータ560からの飾り図柄停止指定コマンドを受信すると、既に決定されている飾り図柄の停止図柄を停止表示する。

【0254】

30

特別図柄の停止図柄が大当り図柄であれば、特別図柄停止処理(ステップS303)において、大当り種別に応じたファンファーレコマンドが送信される。演出制御用マイクロコンピュータ100は、遊技制御用マイクロコンピュータ560からのファンファーレコマンドにもとづいて、可変表示装置9において大当り遊技の開始を報知するファンファーレ演出を実行する。

【0255】

大入賞口開放前処理(ステップS304)において、大当り表示時間が経過すると、大入賞口が開放されるとともに、第1ラウンドのラウンド表示を指定する15ラウンド用の大入賞口開放中コマンドが送信される。演出制御用マイクロコンピュータ100は、遊技制御用マイクロコンピュータ560からの大入賞口開放中コマンドにもとづいて、可変表示装置9において第1ラウンドのラウンド表示を表示する。

40

【0256】

大入賞口開放中処理(ステップS305)において、ラウンド時間が経過すると、大入賞口が閉鎖されるとともに、第1ラウンド後のインターバル表示を指定する15ラウンド用の大入賞口開放後コマンドが送信される。演出制御用マイクロコンピュータ100は、遊技制御用マイクロコンピュータ560からの大入賞口開放後コマンドにもとづいて、次のラウンド(第2ラウンド)が開始されるまで可変表示装置9においてインターバル表示を表示する。

【0257】

大入賞口開放後処理(ステップS306)において、インターバル時間が経過すると、

50

大入賞口が開放されるとともに、第2ラウンドのラウンド表示を指定する15ラウンド用の大入賞口開放中コマンドが送信される。演出制御用マイクロコンピュータ100は、遊技制御用マイクロコンピュータ560からの大入賞口開放中コマンドにもとづいて、可変表示装置9において第2ラウンドのラウンド表示を表示する。

#### 【0258】

以上のような大入賞口開放中処理および大入賞口開放後処理が繰り返し実行されることにより、各ラウンドのラウンド表示およびラウンド間のインターバル表示が表示され、ラウンドが順に進んでいく。なお、特別図柄通常処理（ステップS300）において、大当たり遊技中に再抽選演出を実行すると決定されていたときは、予め定められた所定のラウンド中（図33の例では第15ラウンド中）に再抽選演出が実行される。

10

#### 【0259】

第15ラウンド目の大入賞口開放後処理（ステップS306）において、インターバル時間が経過すると、大当たり種別に応じたエンディングコマンドが送信される。演出制御用マイクロコンピュータ100は、遊技制御用マイクロコンピュータ560からのエンディングコマンドにもとづいて、可変表示装置9において大当たり遊技が終了したことを報知するエンディング演出を実行する。なお、特別図柄通常処理（ステップS300）において、エンディング中に再抽選演出を実行すると決定されていたときは、エンディング中に（エンディング演出において）再抽選演出が実行される。図33に示す例では、エンディング演出においても再抽選演出が実行されている。なお、再抽選演出は、大当たり遊技開始後に複数回実行してもよいが、この実施の形態では、大当たり遊技開始後に再抽選演出が実行されると常に確変大当りに昇格するようにしているので、1回だけ実行されることになる。従って、大当たり中に再抽選演出が実行されたときは、エンディング中には再抽選演出が実行されない。

20

#### 【0260】

その後、大当たり終了処理（ステップS307）において、大当たり終了時間が経過すると、大当たり後遊技状態設定処理等が実行された後に、再び、特別図柄通常処理（ステップS300）に戻って特別図柄の変動が開始される。

#### 【0261】

図34は、2ラウンドの大当たり遊技（突然確変大当りの遊技）が実行されるときに演出制御コマンドの送信タイミングを示すタイミング図である。図33に示した場合と同様に、始動入賞が発生して、特別図柄表示器8において特別図柄の可変表示が開始される度に、特別図柄通常処理（ステップS300）において、遊技状態に応じた背景指定コマンドが送信される。また、特別図柄通常処理（ステップS300）において、はずれとするか、大当たりとするか、大当たりとするときは大当たりの種別が決定される。また、変動パターン設定処理（ステップS301）において、変動パターンが決定され、決定された変動パターンを指定する変動パターンコマンドが飾り図柄コマンド制御処理（ステップS28）にて送信される。続いて、飾り図柄コマンド制御処理（ステップS28）において、特別図柄通常処理で決定されたはずれ、大当たり（大当たり種別）に応じた図柄情報指定コマンドが送信され、さらに、始動入賞記憶指定コマンドが送信される。なお、図34に示す例では、変動パターンコマンドとして突然確変用の変動パターンを指定する演出制御コマンドが送信され、図柄情報指定コマンドとして突然確変大当りを指定する演出制御コマンドが送信されたものとする。そして、特別図柄変動中処理（ステップS302）で特別図柄の変動時間が計測される。

30

40

#### 【0262】

演出制御用マイクロコンピュータ100は、遊技制御用マイクロコンピュータ560からの変動パターンコマンドが突然確変大当たり専用の変動パターンを示す変動パターンコマンドであることにもとづいて、可変表示装置9において停止表示する飾り図柄の停止図柄を決定する。

#### 【0263】

また、演出制御用マイクロコンピュータ100は、遊技制御用マイクロコンピュータ5

50

60からの変動パターンコマンドの受信にもとづいて、可変表示装置9において飾り図柄の変動を開始する。さらに、演出制御用マイクロコンピュータ100は、遊技制御用マイクロコンピュータ560からの図柄情報指定コマンドにもとづいて、突然確変大当りであることを確認する。なお、突然確変大当りのときは、再抽選演出が実行されることはない。

【0264】

特別図柄停止処理（ステップS303）において、特別図柄の変動時間が経過すると、飾り図柄停止指定コマンドが送信される。演出制御用マイクロコンピュータ100は、遊技制御用マイクロコンピュータ560からの飾り図柄停止指定コマンドを受信すると、既に決定されている飾り図柄の停止図柄を停止表示する。

10

【0265】

特別図柄の停止図柄が突然確変図柄であるとき、特別図柄停止処理（ステップS303）において、突然確変大当りの開始を指定するファンファーレコマンドが送信される。演出制御用マイクロコンピュータ100は、遊技制御用マイクロコンピュータ560からのファンファーレコマンドにもとづいて、突然確変大当り遊技を開始する。なお、突然確変大当り遊技が開始されたときは、2ラウンド用演出が実行される。2ラウンド用演出は、突然確変大当り遊技の開始から終了までの間に実行される一連の特別な演出である。例えば、飾り図柄の停止図柄として突然確変図柄が停止表示されると、突然、キャラクタを登場させたりムービー画像を再生したりするような特別な2ラウンド用演出が開始される。そして、2ラウンド用演出が終了すると、演出モードが確変状態への移行を報知するチャンスモードに移行する。

20

【0266】

突然確変大当り遊技が開始された場合は、大入賞口開放前処理（ステップS304）において、大当り表示時間が経過すると、大入賞口が開放されるとともに、第1ラウンドのときの表示状態を指定する2ラウンド大当り用の大入賞口開放中コマンドが送信される。演出制御用マイクロコンピュータ100は、遊技制御用マイクロコンピュータ560からの大入賞口開放中コマンドにもとづいて、可変表示装置9において実行されている2ラウンド用演出の表示画面の切り替えなどを行う。

【0267】

大入賞口開放中処理（ステップS305）において、ラウンド時間が経過すると、大入賞口が閉鎖されるとともに、第1ラウンド後における表示状態を指定する2ラウンド大当り用の大入賞口開放後コマンドが送信される。演出制御用マイクロコンピュータ100は、遊技制御用マイクロコンピュータ560からの大入賞口開放後コマンドにもとづいて、可変表示装置9において実行されている2ラウンド用演出の表示画面の切り替えなどを行う。

30

【0268】

大入賞口開放後処理（ステップS306）において、インターバル時間が経過すると、大入賞口が開放されるとともに、第2ラウンドのときの表示状態を指定する2ラウンド大当り用の大入賞口開放中コマンドが送信される。演出制御用マイクロコンピュータ100は、遊技制御用マイクロコンピュータ560からの大入賞口開放中コマンドにもとづいて、可変表示装置9において実行されている2ラウンド用演出の表示画面の切り替えなどを行う。

40

【0269】

第2ラウンド目の大入賞口開放中処理（ステップS305）において、ラウンド時間が経過すると、大入賞口が閉鎖されるとともに、第2ラウンド後における表示状態を指定する2ラウンド大当り用の大入賞口開放後コマンドが送信される。演出制御用マイクロコンピュータ100は、遊技制御用マイクロコンピュータ560からの大入賞口開放後コマンドにもとづいて、可変表示装置9において実行されている2ラウンド用演出の表示画面の切り替えなどを行う。

【0270】

50

第2ラウンド後の大入賞口開放後処理（ステップS306）において、インターバル時間が経過すると、突然確変大当りの終了を指定するエンディングコマンドが送信される。演出制御用マイクロコンピュータ100は、遊技制御用マイクロコンピュータ560からのエンディングコマンドにもとづいて、可変表示装置9において実行されている2ラウンド用演出の表示画面の切り替えなどを行う。

【0271】

その後、大当り終了処理（ステップS307）において、大当り終了時間が経過すると、大当り後遊技状態設定処理等が実行された後に、再び、特別図柄通常処理（ステップS300）に戻って特別図柄の変動が開始される。

【0272】

なお、突然確変大当り遊技におけるラウンド中は大入賞口の開放時間（ラウンド時間）が短い。このため、大入賞口に10個の遊技球が入賞しないので、ラウンド時間内に大入賞口が閉鎖されることがない。従って、遊技の開始から終了までの時間が一定であるので、演出制御用マイクロコンピュータ100が大入賞口開放中コマンドや大入賞口開放後コマンドの受信にもとづかずに、2ラウンド用演出の表示状態を切り替えていくことができる。よって、突然確変大当り遊技では、遊技制御用マイクロコンピュータ560による大入賞口開放中コマンドや大入賞口開放後コマンドを送信する処理を行わないようにしてもよい。

【0273】

次に、演出制御手段の動作を説明する。図35は、演出制御基板80に搭載されている演出制御用マイクロコンピュータ100が実行するメイン処理を示すフローチャートである。演出制御用マイクロコンピュータ100は、電源が投入されると、メイン処理の実行を開始する。メイン処理では、まず、RAM領域のクリアや各種初期値の設定、また演出制御処理の起動間隔を決めるためのタイマの初期設定等を行うための初期化処理を行う（ステップS701）。その後、演出制御用マイクロコンピュータ100は、タイマ割込フラグの監視（ステップS702）の確認を行うループ処理に移行する。タイマ割込が発生すると、演出制御用マイクロコンピュータ100は、タイマ割込処理においてタイマ割込フラグをセットする。メイン処理において、タイマ割込フラグがセットされていたら、演出制御用マイクロコンピュータ100は、そのフラグをクリアし（ステップS703）、以下の演出制御処理を実行する。

【0274】

演出制御処理において、演出制御用マイクロコンピュータ100は、まず、受信した演出制御コマンドを解析する（コマンド解析処理：ステップS704）。次いで、演出制御用マイクロコンピュータ100は、演出制御プロセス処理を行う（ステップS705）。演出制御プロセス処理では、制御状態に応じた各プロセスのうち、現在の制御状態（演出制御プロセスフラグ）に対応した処理を選択して可変表示装置9の表示制御等を実行する。さらに、飾り図柄の停止図柄を決定するための各種乱数（左図柄決定用乱数、右図柄決定用乱数など）を生成するためのカウンタのカウント値を更新する乱数更新処理を実行する（ステップS706）。その後、ステップS702に移行する。

【0275】

図36～図38は、メイン処理におけるコマンド解析処理（ステップS704）を示すフローチャートである。遊技制御用マイクロコンピュータ560から送信された演出制御コマンドは、コマンド受信バッファに格納される。コマンド解析処理において、演出制御用マイクロコンピュータ100は、まず、コマンド受信バッファに受信コマンドが格納されているか否か確認する（ステップS611）。コマンド受信バッファに受信コマンドが格納されている場合には、演出制御用マイクロコンピュータ100は、コマンド受信バッファから受信コマンドを読み出す（ステップS612）。

【0276】

受信した演出制御コマンドが、可変表示装置9における背景を指定する演出制御コマンド（背景指定コマンド：9500（H）～9502（H））であれば（ステップS613

10

20

30

40

50

の Y )、演出制御用マイクロコンピュータ 100 は、背景指定コマンドの内容にもとづいて遊技状態を確認し、確認した遊技状態を R A M の所定領域に設定する (ステップ S 6 1 4 )。そして、遊技状態に応じた背景画像を可変表示装置 9 に表示する制御を実行する (ステップ S 6 1 5 )。

#### 【 0 2 7 7 】

受信した演出制御コマンドが、変動パターンを指定する演出制御コマンド (変動パターンコマンド : 8 0 0 0 ( H ) ~ 8 0 8 0 ( H ) ) であれば (ステップ S 6 1 6 )、演出制御用マイクロコンピュータ 100 は、そのコマンドの E X T データを R A M における変動パターンデータ格納領域に格納し (ステップ S 6 1 7 )、変動パターン受信フラグをセットする (ステップ S 6 1 8 )。

10

#### 【 0 2 7 8 】

そして、演出制御用マイクロコンピュータ 100 は、変動パターンコマンドが通常大当り / 確変大当り兼用の変動パターンを指定する変動パターンコマンドであるかどうかを確認し (ステップ S 6 1 9 )、通常大当り / 確変大当り兼用の変動パターンを指定する変動パターンコマンドでなければ (ステップ S 6 1 9 の N )、専用パターン飾り図柄決定処理を実行する (ステップ S 6 2 0 )。なお、専用パターン飾り図柄決定処理の詳しい内容については後述する (図 3 9 参照)。通常大当り / 確変大当り兼用の変動パターンを指定する変動パターンコマンドであるとき (ステップ S 6 1 9 の Y )、通常大当り / 確変大当り兼用の変動パターンを指定する変動パターンコマンドを受信したことを示す兼用フラグをセットする (ステップ S 6 2 1 )。

20

#### 【 0 2 7 9 】

受信した演出制御コマンドが、図柄情報を指定する演出制御コマンド (図柄情報指定コマンド : 8 C 0 0 ( H ) ~ 8 C 0 5 ( H ) ) であれば (ステップ S 6 2 2 の Y )、演出制御用マイクロコンピュータ 100 は、図柄情報指定コマンドを受信したことを示す図柄情報コマンド受信フラグをセットする (ステップ S 6 2 3 )。そして、飾り図柄の停止図柄が既に決定されているかどうかを確認する (ステップ S 6 2 4 )。ここで、変動パターンコマンドが通常大当り / 確変大当り兼用の変動パターンを指定するコマンドでなければ、専用パターン飾り図柄決定処理において既に飾り図柄の停止図柄が決定されている。従って、兼用フラグがセットされているかどうかによって、飾り図柄の停止図柄が既に決定されているかどうかを確認することができる。

30

#### 【 0 2 8 0 】

飾り図柄の停止図柄が未だ決定されていないときは (ステップ S 6 2 4 の N )、演出制御用マイクロコンピュータ 100 は、兼用パターン飾り図柄決定処理を実行する (ステップ S 6 2 5 )。なお、兼用パターン飾り図柄決定処理の詳しい内容については後述する (図 7 4 参照)。飾り図柄の停止図柄が既に決定されているときは (ステップ S 6 2 4 の Y )、ステップ S 6 2 6 の処理に進む。

#### 【 0 2 8 1 】

ステップ S 6 2 6 において、演出制御用マイクロコンピュータ 100 は、大当り図柄決定用乱数を抽出する (ステップ S 6 2 6 )。次に、演出制御用マイクロコンピュータ 100 は、図柄情報指定コマンドが大当り遊技開始後に再抽選演出を実行して非確変図柄を確変図柄に昇格させることを指定するコマンド、つまり、確変大当り 2 指定コマンド ( 8 C 0 3 ( H ) ) または確変大当り 3 指定コマンド ( 8 C 0 4 ( H ) ) であるかどうかを確認する (ステップ S 6 2 7 )。大当り遊技開始後に昇格させることを指定する図柄情報指定コマンドであれば (ステップ S 6 2 7 の Y )、演出制御用マイクロコンピュータ 100 は、実行タイミングに応じた再抽選実行フラグをセットする (ステップ S 6 2 8 )。具体的には、再抽選演出が大当り中に実行されると決定されたときは、大当り中再抽選実行フラグがセットされ、再抽選演出がエンディングにおいて実行されると決定されたときは、エンディング再抽選実行フラグがセットされる。そして、演出制御用マイクロコンピュータ 100 は、ステップ S 6 2 6 で抽出した乱数値に従って、図 7 8 に示す共通大当り図柄選択用テーブル ( F - 2 ) を用いて確変図柄を決定し格納する (ステップ S 6 2 9 )。こ

40

50

のように決定された確変図柄が、大当り遊技開始後に実行される再抽選演出にて停止表示される確変図柄である。その後、ステップS 6 1 1の処理に戻る。

【0282】

共通大当り図柄選択用テーブル(F-2)には、図4に示した各大当り図柄のうち確変図柄(1UF、1LF、1CF、1SF、3UF、3LF、3CF、3SF、5UF、5LF、5CF、5SF、7UF、7LF、7CF、7SF、8UF、8LF、8CF、8SF)に複数の判定値が割り振られている。演出制御用マイクロコンピュータ100は、ステップS 6 2 6で抽出した乱数値と一致する判定値の図柄を確変図柄と決定する。

【0283】

受信した演出制御コマンドが、始動入賞記憶数を指定する演出制御コマンド(始動入賞記憶指定コマンド:C0XX(H))であれば(ステップS 6 3 0のY)、始動入賞記憶表示制御処理を実行する(ステップS 6 3 1)。始動入賞記憶表示制御処理は、始動入賞記憶数を特定可能な表示(始動入賞記憶表示)を可変表示装置9の所定領域に表示する制御を行う処理である。当該処理において、演出制御用マイクロコンピュータ100は、始動入賞記憶指定コマンドにもとづいて、始動入賞記憶数を確認し、確認した数の始動入賞記憶表示を可変表示装置9に表示する。

10

【0284】

そして、演出制御用マイクロコンピュータ100は、始動入賞記憶指定コマンドが変動開始時に送信される始動入賞記憶数-1を指定する始動入賞記憶指定コマンドであるかどうか、つまり、飾り図柄コマンド制御処理において、図柄情報指定コマンドの次に送信される始動入賞記憶指定コマンドであるかどうかを判定する(ステップS 6 3 2)。ここで、始動入賞記憶数-1を指定する始動入賞記憶指定コマンドであるかどうかは、例えば、始動入賞記憶表示制御処理において、始動入賞記憶指定コマンドで指定された始動入賞記憶数を記憶しておき、次に受信した始動入賞記憶指定コマンドで指定された始動入賞記憶数が-1となっているかどうかを確認することにより判定可能である。始動入賞記憶数-1を指定する始動入賞記憶指定コマンドでなければ(ステップS 6 3 2のN)、ステップS 6 1 1の処理に戻る。始動入賞記憶数-1を指定する始動入賞記憶指定コマンドであれば(ステップS 6 3 2のY)、演出制御用マイクロコンピュータ100は、図柄情報コマンド受信フラグがセットされているかどうかを確認し(ステップS 6 3 3)、そのフラグがセットされていれば(ステップS 6 3 3のY)、図柄情報指定コマンドが始動入賞記憶指定コマンドの前に正常に受信されたことを示しているので、ステップS 6 1 1の処理に戻る。

20

30

【0285】

図柄情報コマンド受信フラグがセットされていなければ(ステップS 6 3 3のN)、図柄情報指定コマンドが始動入賞記憶指定コマンドの前に正常に受信されていないことを示している。すなわち、演出制御用マイクロコンピュータ100において、図柄情報指定コマンドを取りこぼしたことを意味する。この場合、演出制御用マイクロコンピュータ100は、ステップS 6 2 0で既に飾り図柄の停止図柄が決定されているかどうかを確認し(ステップS 6 3 4)、既に決定されていれば(ステップS 6 3 4のY)、ステップS 6 1 1の処理に戻る。未だ飾り図柄の停止図柄が決定されていなければ(ステップS 6 3 4のN)、仮決定図柄決定処理を実行する(ステップS 6 3 5)。仮決定図柄決定処理は、通常大当り/確変大当り兼用の変動パターンコマンドを受信したが図柄情報指定コマンドを取りこぼした場合に非確変図柄を仮決定する処理である。仮決定図柄決定処理の詳細については後述する(図88参照)。

40

【0286】

なお、図柄情報指定コマンドを取りこぼした場合として、図柄情報指定コマンドを完全に受信し損なった場合、つまり、図柄情報指定コマンドのMODEデータおよびEXTデータを双方または一方を受信できなかった場合のほかに、データ化けしたコマンド等であって図柄情報指定コマンドでないコマンドを受信した場合も含まれる。例えば、図柄情報指定コマンドのMODEデータがデータ化けしたことによって、図柄情報指定コマンドで

50

ないコマンド（演出制御用マイクロコンピュータ100において認識不可能なコマンドも含む）を受信した場合や、図柄情報指定コマンドのEXTデータがデータ化けたことによって、図柄情報指定コマンドとして定義されていないEXTデータのコマンド（図12参照）を受信した場合などである。

#### 【0287】

なお、図柄情報指定コマンドのEXTデータがデータ化けたが、図柄情報指定コマンドとして定義されているコマンドを受信したときは、図柄情報指定コマンドであるが制御処理上、不整合な図柄情報指定コマンドを受信したことになる。この場合は、演出制御用マイクロコンピュータ100が図柄情報指定コマンドを受信したと認識することにより図柄情報コマンド受信フラグがセットされ（ステップS623）、ステップS633でフラグのセットが確認されることにより（ステップS633のY）、仮決定図柄決定処理が実行されないおそれもある（ステップS635）。しかし、データ化けた図柄情報指定コマンドが、通常大当り指定コマンド（8C01（H））や確変大当り指定コマンド（8C02（H）～8C04（H））以外のコマンドであれば、飾り図柄がまだ決定されていないにもかかわらず（ステップS634のN）、そのような図柄情報指定コマンドを受信したことによって、変動パターンコマンドと図柄情報指定コマンドが整合していないと判断することができる。よって、このような場合は、仮決定図柄決定処理（ステップS635）を実行するようにするのが好ましい。

#### 【0288】

受信した演出制御コマンドが、大当りの開始（ファンファーレ）を指定する演出制御コマンド（ファンファーレコマンド：A000（H）～A004（H））であれば（ステップS636のY）、演出制御用マイクロコンピュータ100は、ファンファーレコマンドの内容に応じたファンファーレ受信フラグをセットする（ステップS637）。例えば、ファンファーレコマンドの内容（大当り種別等）に応じて、通常大当りの開始を示すファンファーレ受信フラグ、確変大当り（再抽選演出なし）の開始を示すファンファーレ受信フラグ、確変大当り（大当り中に再抽選演出実行）の開始を示すファンファーレ受信フラグ、確変大当り（エンディングで再抽選演出実行）の開始を示すファンファーレ受信フラグ、突然確変大当りの開始を示すファンファーレ受信フラグをセットする。

#### 【0289】

そして、演出制御用マイクロコンピュータ100は、図柄情報指定コマンドを受信していないことを示すコマンド未受信フラグがセットされているかどうかを確認する（ステップS638）。コマンド未受信フラグは、仮決定図柄決定処理においてセットされる（図88のステップS686参照）。このとき、コマンド未受信フラグがセットされているということは、通常大当り／確変大当り兼用の変動パターンコマンドを受信したが、図柄情報指定コマンドを正常に受信しておらず、確変大当りか通常大当りかを判断できないため、飾り図柄の停止図柄を決定していない状態（仮決定図柄決定処理で飾り図柄の停止図柄を仮決定した状態）であることを意味する。

#### 【0290】

コマンド未受信フラグがセットされていないときは（ステップS638のN）、ステップS611の処理に戻る。コマンド未受信フラグがセットされているときは（ステップS638のY）、ファンファーレ受信フラグなどにもとづいて大当りが確変大当り（突然確変大当りを除く）であるかどうかを確認する（ステップS639）。確変大当りでない場合は（ステップS639のN）、ステップS611の処理に戻る。確変大当りである場合は（ステップS639のY）、演出制御用マイクロコンピュータ100は、飾り図柄の停止図柄として確変図柄を決定する取りこぼし時確変図柄決定処理を実行する（ステップS640）。取りこぼし時確変図柄決定処理の詳しい内容については後述する（図89参照）。取りこぼし時確変図柄決定処理にて決定し格納した確変図柄が、コマンド未受信フラグがセットされた場合（図柄情報指定コマンドが未受信の場合）において、大当り遊技開始後の再抽選演出にて停止表示される最終停止図柄である。

#### 【0291】



次に、演出制御用マイクロコンピュータ100は、ファンファーレ受信フラグにもとづいて大当り遊技の開始後に再抽選演出を実行する必要があるかどうかを確認する（ステップS641）。再抽選演出を実行する必要がある場合、すなわち、大当り中あるいはエンディングにおいて再抽選演出の実行を指定するファンファーレコマンドを受信していなかった場合であっても（ステップS641のN）、再抽選演出を実行しなければならない。なぜなら、通常大当り/確変大当り兼用の変動パターンコマンドを受信したが、図柄情報指定コマンドを受信していない場合は、仮決定図柄決定処理において仮の大当り図柄として非確変図柄が決定され（図88参照）、その非確変図柄が既に導出表示されているから、本当の大当りの種別が確変大当り（突然確変大当りを除く）であったときは、遊技者に不利益を与えないように確変図柄を再抽選演出で停止表示する必要があるからである。そこで、演出制御用マイクロコンピュータ100は、実行タイミング決定用乱数を抽出し（ステップS642）、抽出した実行タイミング決定用乱数の値に従って、再抽選演出の実行タイミングを決定する（ステップS643）。そして、決定した実行タイミングに応じた再抽選実行フラグをセットする（ステップS645）。具体的には、再抽選演出が大当り中に実行されると決定されたときは、大当り中再抽選実行フラグがセットされ、再抽選演出がエンディングにおいて実行されると決定されたときは、エンディング再抽選実行フラグがセットされる。

10

#### 【0292】

一方、再抽選演出を実行する必要がある場合、すなわち、大当り中あるいはエンディングにおいて再抽選演出の実行を指定するファンファーレコマンドを受信していた場合は（ステップS641のY）、ファンファーレコマンドで指定されたタイミングを再抽選演出の実行タイミングに決定する（ステップS644）。そして、決定した実行タイミングに応じた再抽選実行フラグをセットする（ステップS645）。

20

#### 【0293】

受信した演出制御コマンドが、大当りの終了（エンディング）を指定する演出制御コマンド（エンディングコマンド：A301（H）～A305（H））であれば（ステップS646のY）、演出制御用マイクロコンピュータ100は、エンディングコマンドの内容に応じたエンディング受信フラグをセットする（ステップS647）。例えば、エンディングコマンドの内容（大当り種別等）に応じて、通常大当りの終了を示すエンディング受信フラグ、確変大当り（再抽選演出なし）の終了を示すエンディング受信フラグ、確変大当り（大当り中に再抽選演出実行）の終了を示すエンディング受信フラグ、確変大当り（エンディングで再抽選演出実行）の終了を示すエンディング受信フラグ、突然確変大当りの終了を示すエンディング受信フラグをセットする。

30

#### 【0294】

ステップS612で読み出した受信コマンドがその他の演出制御コマンドである場合には、演出制御用マイクロコンピュータ100は、受信コマンドに対応するフラグをセットする（ステップS648）。

#### 【0295】

図39は、専用パターン飾り図柄決定処理（ステップS620）を示すフローチャートである。専用パターン飾り図柄決定処理において、受信した変動パターンコマンドがはずれ専用の変動パターンコマンドであるときは（ステップS651のY）、はずれが決定されたことを示すはずれ決定フラグをセットするとともに（ステップS652）、変動パターンがリーチを伴う変動パターンであるか否かを確認する（ステップS653）。リーチを伴う変動パターンでなければ（ステップS653のN）、演出制御用マイクロコンピュータ100は、リーチ無ハズレ決定処理を実行する（ステップS654）。なお、リーチ無ハズレ決定処理の詳しい内容については後述する（図40参照）。

40

#### 【0296】

リーチを伴う変動パターンであれば（ステップS653のY）、演出制御用マイクロコンピュータ100は、リーチ有ハズレ決定処理を実行する（ステップS655）。なお、リーチ有ハズレ決定処理の詳しい内容については後述する（図49参照）。

50

## 【0297】

はずれ専用の変動パターンコマンドでなく（ステップS651のN）、確変大当り専用の変動パターンコマンドであるときは（ステップS656のY）、演出制御用マイクロコンピュータ100は、確変大当りが決定されたことを示す確変大当り決定フラグをセットする（ステップS657）。そして、専用パターン確変図柄決定処理を実行する（ステップS658）。なお、専用パターン確変図柄決定処理の詳しい内容については後述する（図69および図70参照）。

## 【0298】

確変大当り専用の変動パターンコマンドでなく（ステップS656のN）、通常大当り専用の変動パターンコマンドであるときは（ステップS659のY）、演出制御用マイクロコンピュータ100は、通常大当りが決定されたことを示す通常大当り決定フラグをセットする（ステップS660）。そして、非確変図柄決定処理を実行する（ステップS661）。なお、非確変図柄決定処理の詳しい内容については後述する（図71参照）。

## 【0299】

通常大当り専用の変動パターンコマンドでなく（ステップS659のN）、突然確変大当り専用の変動パターンコマンドであるときは、演出制御用マイクロコンピュータ100は、突然確変大当りが決定されたことを示す突然確変大当り決定フラグをセットする（ステップS662）。そして、突然確変図柄決定処理を実行する（ステップS663）。なお、突然確変図柄決定処理の詳しい内容については後述する（図72参照）。

## 【0300】

図40は、リーチ無ハズレ決定処理（ステップS654）を示すフローチャートである。リーチ無ハズレ決定処理において、演出制御用マイクロコンピュータ100は、ストーリーモード中であるか否かを判定する（ステップS1001）。通常の演出モードでは、有効ラインが5ライン（上段の横ライン、中段の横ライン、下段の横ライン、右下がりのライン、左上がりのライン）で飾り図柄の演出が行われる。この実施の形態では演出モードとしてストーリーモードが用意されており、このストーリーモード中は、可変表示装置9にてストーリーを展開する演出が実行され、このストーリー演出により、大当り、または、はずれが報知される。また、ストーリーモードでは、可変表示装置9の右下等に（図103参照）有効ラインが1ライン（中段の横ライン）で飾り演出が行われる。すなわち、左・中・右の飾り図柄は中段の1ラインだけ変動する演出に切り替わる。この実施の形態では、時短状態（確変時短状態を含む）においてストーリーモードに制御される。ステップS1001の処理にて、演出制御用マイクロコンピュータ100は、ステップS614にて設定した遊技状態にもとづき、遊技状態が時短状態であるか否かを判定することによって、ストーリーモード中であるか否かを判定する（ステップS1001）。ストーリーモード中でないときは（ステップS1001のN）、左図柄決定用乱数を抽出する（ステップS1002）。そして、演出制御用マイクロコンピュータ100は、抽出した乱数値に従って、図41に示す左図柄選択用テーブル（T-1）を用いてはずれ図柄の左図柄を決定し格納する（ステップS1003）。左図柄選択用テーブル（T-1）は、図41に示すように、各左図柄に複数の判定値が略均等に割り振られている。なお、図41に示す左図柄選択用テーブル（T-1）は、可変表示装置9における左側の表示領域の中段の図柄を決定するためのテーブルである。各左図柄に対応つけられた数字は、割り振られた判定値の数を示している。また、「max67」は、乱数値の数が67（0～66）であることを示している。従って、左図柄選択用テーブル（T-1）において、例えば左図柄「8」が決定される割合は4/67となる。なお、このことは他のテーブルにおいても同様である（例えば「max103」は乱数値の数が103（0～102）であることを示している）。

## 【0301】

演出制御用マイクロコンピュータ100は、乱数値と一致する判定値の図柄を左図柄と決定する。なお、決定された左図柄はRAMの所定領域に格納される。

## 【0302】

次いで、演出制御用マイクロコンピュータ100は、右図柄決定用乱数を抽出する（ステップS1004）。そして、演出制御用マイクロコンピュータ100は、抽出した乱数値に従って、図42に示す左図柄に応じた右図柄選択用テーブル（T-2）を用いてはずれ図柄の右図柄を決定し格納する（ステップS1005）。右図柄選択用テーブル（T-2）は、図42に示すように、左図柄と右図柄のマトリックスに複数の判定値が割り振られている。右図柄選択用テーブル（T-2）は、既に決定された左図柄毎に複数用意されている。例えば、決定された左図柄が「8」であったときは、図42における最上段のテーブルが、左図柄「8」に対応した右図柄選択用テーブルとなる。なお、図42に示す右図柄選択用テーブル（T-2）は、可変表示装置9における右側の表示領域の中段の図柄を決定するためのテーブルである。

10

#### 【0303】

右図柄選択用テーブル（T-2）では、リーチが発生しないようにするために、決定された左図柄と同じ図柄に割り振られる判定値の数が「0」となっている。例えば、決定された左図柄が「8」であるときは、左図柄「8」に対応した右図柄選択用テーブルにおいて右図柄「8」に割り振られる判定値の数は「0」となっている。また、左図柄「\*」（「7」と「8」の間の「\*」）であるときは、左側の表示領域の上段の図柄が「7」で下段の図柄が「8」であるので、右側の表示領域の上段の図柄が「7」となる右図柄「\*」（「6」と「7」の間の「\*」）、右側の表示領域の上段の図柄が「8」で下段の図柄が「7」となる右図柄「\*」（「7」と「8」の間の「\*」）、および右側の表示領域の下段の図柄が「8」となる右図柄「\*」（「8」と「1」の間の「\*」）に割り振られる判定値の数は「0」となっている。

20

#### 【0304】

演出制御用マイクロコンピュータ100は、ステップS1003で決定した左図柄に応じた右図柄選択用テーブルを選択し、ステップS1004で抽出した乱数値と一致する判定値の図柄を右図柄と決定する。

#### 【0305】

次いで、演出制御用マイクロコンピュータ100は、中図柄決定用乱数を抽出する（ステップS1006）。次に、演出制御用マイクロコンピュータ100は、ステップS1003、S1005にて決定された左右図柄にもとづいて、図43、図44に示す中図柄選択用テーブル（T-3）または中図柄選択用テーブル（T-4）を選択する（ステップS1007）。そして、演出制御用マイクロコンピュータ100は、抽出した乱数値に従って、ステップS1007で選択した中図柄選択用テーブル（T-3）または中図柄選択用テーブル（T-4）を用いてはずれ図柄の中図柄を決定し格納する（ステップS1007）。なお、図43、図44に示す中図柄選択用テーブル（T-3）と中図柄選択用テーブル（T-4）とは、可変表示装置9における中の表示領域の中段の図柄を決定するためのテーブルである。

30

#### 【0306】

ここで、上述したように、はずれ図柄を停止表示するときにチャンス目が停止表示されたと誤解が生じるのを回避するために、この実施の形態では、チャンス目（演出上のチャンス目、突確用のチャンス目（突然確変図柄））と同じ図柄をはずれ図柄として停止表示するのを禁止する制御を実行する。中図柄選択用テーブルは、図43、図44に示すように、チャンス目毎に複数用意されている。ステップS1003、S1005にて決定された左右図柄を、図5に示す演出上のチャンス目1C～40Cと比較し、同じである場合には、そのチャンス目に対応した中図柄選択用テーブル（T-3）を用いて中図柄が決定される。同様に、左右図柄を、図6に示す突確用のチャンス目1T～30T（突確類似図柄を含む）と比較し、同じである場合は、そのチャンス目に対応した中図柄選択用テーブル（T-4）が用いられる。左右図柄がチャンス目と同じでない場合は、中図柄選択用テーブル（T-3）の0Cのテーブルを用いて中図柄を決定する。

40

#### 【0307】

「C1」～「C40」に対応付けられた中図柄選択用テーブル（T-3）では、演出上

50

のチャンス目を成立させる中図柄に対して判定値が割り振られていない（すなわち、割り振られる判定値の数が0である）。例えば、「40C」に対応付けられた中図柄選択用テーブルでは、図5に示すチャンス目40Cにおける中図柄（中の表示領域の中段の図柄）が「1」になっているので、「1」に対して割り振られる判定値の数が0となっている。一方、「0C」に対応付けられた中図柄選択用テーブルでは、中図柄がどのような図柄になっても、チャンス目が成立しないので、全ての図柄に対して略均等に判定値が割り振られている。また、「1T」～「30T」に対応付けられた中図柄選択用テーブル（T-4）では、突確用のチャンス目を成立させる中図柄に対して判定値が割り振られていない。

#### 【0308】

演出制御用マイクロコンピュータ100は、チャンス目に応じた中図柄選択用テーブルを選択し、ステップS1006で抽出した乱数値と一致する判定値の図柄を中図柄と決定する。これにより、リーチ無ハズレ決定処理において、チャンス目（突確類似図柄を含む）となるはずれ図柄を飾り図柄の停止図柄として決定することが禁止される。

#### 【0309】

一方、ステップS1001にてストーリーモード中であるとき（ステップS1001のY）、左図柄決定用乱数を抽出する（ステップS1009）。そして、演出制御用マイクロコンピュータ100は、抽出した乱数値に従って、図45に示すストーリーモード中左図柄選択用テーブル（JT-1）を用いてはずれ図柄の左図柄を決定し格納する（ステップS1010）。ストーリーモード中左図柄選択用テーブルは、図45に示すように、各左図柄に複数の判定値が「\*」以外に略均等に割り振られている。この実施の形態のストーリーモード中の1ライン演出の場合は、ブランク「\*」の図柄を用いない。すなわち、「1」「2」「3」「4」「5」「6」「7」「8」の図柄だけ用いる。従って、「\*」に対して判定値が割り振られていない。なお、確変図柄は「1」「3」「5」「7」「8」であり、非確変図柄は「2」「4」「6」である。

#### 【0310】

演出制御用マイクロコンピュータ100は、乱数値と一致する判定値の図柄を左図柄と決定する。なお、決定された左図柄はRAMの所定領域に格納される。

#### 【0311】

次いで、演出制御用マイクロコンピュータ100は、右図柄決定用乱数を抽出する（ステップS1011）。そして、演出制御用マイクロコンピュータ100は、抽出した乱数値に従って、図46に示す左図柄に応じたストーリーモード中右図柄選択用テーブル（JT-2）を用いてはずれ図柄の右図柄を決定し格納する（ステップS1012）。

#### 【0312】

ストーリーモード中右図柄選択用テーブル（JT-2）も右図柄選択用テーブル（T-2）同様、リーチが発生しないようにするために、決定された左図柄と同じ図柄に割り振られる判定値の数が「0」となっている。

#### 【0313】

演出制御用マイクロコンピュータ100は、ステップS1010で決定した左図柄に応じた右図柄選択用テーブルを選択し、ステップS1011で抽出した乱数値と一致する判定値の図柄を右図柄と決定する。

#### 【0314】

次いで、演出制御用マイクロコンピュータ100は、中図柄決定用乱数を抽出する（ステップS1013）。次に、演出制御用マイクロコンピュータ100は、ステップS1010、S1012にて決定された左右図柄にもとづいて、図47、図48に示すストーリーモード中中図柄選択用テーブル（JT-3）またはストーリーモード中中図柄選択用テーブル（JT-4）を選択する（ステップS1014）。そして、演出制御用マイクロコンピュータ100は、抽出した乱数値に従って、ステップS1014で選択したストーリーモード中中図柄選択用テーブル（JT-3）またはストーリーモード中中図柄選択用テーブル（JT-4）を用いてはずれ図柄の中図柄を決定し格納する（ステップS1015）。

## 【 0 3 1 5 】

ストーリーモード中にも、はずれ図柄を停止表示するときにチャンス目が停止表示されたと誤解が生じるのを回避するために、チャンス目と同じ図柄をはずれ図柄として停止表示するのを禁止する制御を実行する。ストーリーモード中は飾り図柄が1列で表示されるため、図5に示すチャンス目5C、10C、15C、20C、25C、30C、35C、40C、および、図6に示すチャンス目1T～6Tとなることを禁止すればよい。従って、ステップS1010、S1012にて決定された左右図柄を、これらのチャンス目と比較し、同じである場合には、そのチャンス目に対応したストーリーモード中中図柄選択用テーブル(JT-3)またはストーリーモード中中図柄選択用テーブル(JT-4)を用いて中図柄が決定される。左右図柄が上記チャンス目と同じでない場合は、ストーリーモード中中図柄選択用テーブル(JT-3)の0Cのテーブルを用いて中図柄を決定する。

10

## 【 0 3 1 6 】

演出制御用マイクロコンピュータ100は、ステップS1013で抽出した乱数値と一致する判定値の図柄を中図柄と決定する。これにより、リーチ無ハズレ決定処理において、チャンス目となるはずれ図柄を飾り図柄の停止図柄として決定することが禁止される。

## 【 0 3 1 7 】

図49、図50は、リーチ有ハズレ決定処理(ステップS655)を示すフローチャートである。リーチ有ハズレ決定処理において、演出制御用マイクロコンピュータ100は、リーチ図柄決定用乱数を抽出する(ステップS1021)。次に、演出制御用マイクロコンピュータ100は、ストーリーモード中であるか否かを判定する(ステップS1022)。ストーリーモード中であるときは(ステップS1022のY)、受信した変動パターンコマンドの内容(ステップS617でセーブした変動パターン)にもとづいて、トロコリーチを含む変動パターン(図15において変動番号110、111、122～125の変動パターン)であるか否かを判定する(ステップS1023)。トロコリーチを含む変動パターンでなかったときは(ステップS1023のN)、ストーリーモードの1列の飾り図柄を決定するため、演出制御用マイクロコンピュータ100は、ステップS1021で抽出した乱数値に従って、図54に示すシングル用リーチ図柄選択用テーブル(BH-2)を用いてリーチ図柄(同一の左右図柄)を決定し格納する(ステップS1024)。

20

## 【 0 3 1 8 】

シングル用リーチ図柄選択用テーブル(BH-2)には、図3に示した各リーチ図柄のうち中段のラインのシングルリーチのリーチ図柄(1CH～8CH)に複数の判定値が割り振られている。演出制御用マイクロコンピュータ100は、ステップS1021で抽出した乱数値と一致する判定値の図柄をリーチ図柄と決定する。

30

## 【 0 3 1 9 】

次いで、演出制御用マイクロコンピュータ100は、中図柄決定用乱数を抽出する(ステップS1025)。そして、演出制御用マイクロコンピュータ100は、抽出した乱数値に従って、図55に示すはずれリーチ時中図柄選択用テーブル(BH-3)を用いて中図柄を決定し格納する(ステップS1026)。

## 【 0 3 2 0 】

はずれリーチ時中図柄選択用テーブル(BH-3)は、図55に示すように、ステップS1024で決定されたリーチ図柄に対する図柄差に対して複数の判定値が割り振られている。ここで、図55に示すはずれリーチ時中図柄選択用テーブル(BH-3)では、図43、図44、図47、図48に示した中図柄選択用テーブルと異なり、リーチライン上の中図柄についてのリーチ図柄に対する図柄差を示している。ストーリーモード中は、飾り図柄「\*」は使用せず、飾り図柄が「1」「2」「3」・・・「8」の8図柄を使用する。従って、飾り図柄が「\*」になる図柄差「-13」「-11」「-9」「-7」「-5」「-3」「-1」「+1」には判定値が振られていない。また、ストーリーモード中表示される図柄の中で最も小さい図柄差となる「-2」「+2」にも判定値が振られていない。これにより、ストーリーモード中では、大当たり図柄に近いリーチはずれ図柄とな

40

50

らず、大当たりとならないことを認識しやすい図柄とすることができる。そして、ストーリーの展開により大当たりとなるか否かを報知するため、ストーリー演出と表示結果とを整合させることができる。

#### 【0321】

ステップS1022において、ストーリーモード中でなかったときは（ステップS1022のN）、または、ステップS1023において、トロッキリーチであった場合（ステップS1023のY）、演出制御用マイクロコンピュータ100は、受信した変動パターンコマンドの内容（ステップS617でセーブした変動パターン）にもとづいて、シングル・ダブル共通のリーチを伴う変動パターン（図13～図15において「S&W」が表記されている変動パターン）であるかどうかを判定する（ステップS1027）。シングル・ダブル共通のリーチを伴う変動パターンであった場合は（ステップS1027のY）、演出制御用マイクロコンピュータ100は、ステップS1021で抽出した乱数値に従って、図56に示す共通用リーチ図柄選択用テーブル（H-1）を用いてリーチ図柄（同一の左右図柄）を決定し格納する（ステップS1028）。 10

#### 【0322】

共通用リーチ図柄選択用テーブル（H-1）には、図3に示した各リーチ図柄（リーチパターン；1UH～8UH、1LH～8LH、1CH～8CH、1WH～8WH）に複数の判定値が割り振られている。演出制御用マイクロコンピュータ100は、ステップS1021で抽出した乱数値と一致する判定値の図柄をリーチ図柄と決定する。 20

#### 【0323】

次いで、演出制御用マイクロコンピュータ100は、受信した変動パターンコマンドの内容（ステップS617でセーブした変動パターン）にもとづいて、ノーマルリーチを含む変動パターン（図13において変動番号4～8の変動パターン）であるか否かを判定する（ステップS1029）。ノーマルリーチを含む変動パターンでなかったときは（ステップS1029のN）、ステップS1035の処理に移行する。ノーマルリーチを含む変動パターンであった場合（ステップS1029のY）、中図柄決定用乱数を抽出する（ステップS1030）。そして、演出制御用マイクロコンピュータ100は、抽出した乱数値に従って、図59に示すノーマルはずれ時中図柄選択用テーブル（H-4）を用いて中図柄を決定し格納する（ステップS1031）。 30

#### 【0324】

ノーマルはずれ時中図柄選択用テーブル（H-4）は、図59に示すように、ノーマルリーチの種類（ノーマル10コマ、ノーマル13コマ、ノーマル14コマ、ノーマル17コマ、ノーマル19コマ）毎に分けられ、また、ステップS1028で決定されたリーチ図柄がシングルリーチかダブルリーチかによって分けられている。なお、ここでいう「コマ」は、ノーマルリーチが発生してから中図柄が進行（変動）するコマ数（図柄数）を示している。例えば、ノーマル10コマは、ノーマルリーチが発生してから中図柄が10コマ変動することを示している。各テーブルには、ステップS1028で決定されたリーチ図柄に対する図柄差に対して複数の判定値が割り振られている。ここで、図59に示すノーマルはずれ時中図柄選択用テーブル（H-4）では、図43、図44、図47、図48に示した中図柄選択用テーブルと異なり、リーチライン上の中図柄についてのリーチ図柄に対する図柄差を示している。例えば、UH系のリーチの場合は、上段の中図柄についてのリーチ図柄に対する図柄差を示している。また、ダブルリーチの場合は、後当りの図柄（例えば1WHの場合は「1」）についてのリーチ図柄に対する図柄差を示している。飾り図柄が「1」「\*」「2」・・・「\*」の16図柄であるので、リーチ図柄に対する図柄差は「-14」～「+1」となっている。例えば、リーチ図柄「3」に対する図柄差「-2」は、中図柄「2」となる。 40

#### 【0325】

ノーマルはずれ時中図柄選択用テーブル（H-4）において、リーチ図柄に対する図柄差「0」には判定値が割り振られない。図柄差「0」の中図柄を決定すると、大当たり図柄になってしまうからである。また、ダブルリーチ用のノーマルはずれ時中図柄選択用テ 50

ブルでは、リーチ図柄に対する図柄差「-2」にも判定値が割り振られない。ダブルリーチが発生した場合に図柄差「-2」の中図柄を決定すると、大当たり図柄になってしまうからである。演出制御用マイクロコンピュータ100は、ステップS1030で抽出した乱数値と一致する判定値の図柄を中図柄と決定する。

#### 【0326】

ステップS1027において、シングル・ダブル共通のリーチを伴う変動パターンでなかったときは（ステップS1027のN）、演出制御用マイクロコンピュータ100は、受信した変動パターンコマンドの内容（ステップS617でセーブした変動パターン）にもとづいて、シングルリーチを伴う変動パターン（図13～図15において「S」が表記されている変動パターン）であるかどうかを判定する（ステップS1032）。シングルリーチを伴う変動パターンであった場合は（ステップS1032のY）、演出制御用マイクロコンピュータ100は、ステップS1021で抽出した乱数値に従って、図57に示すシングル用リーチ図柄選択用テーブル（H-2）を用いてリーチ図柄を決定し格納する（ステップS1033）。その後、ステップS1035の処理に移行する。

#### 【0327】

シングル用リーチ図柄選択用テーブル（H-2）には、図3に示した各リーチ図柄のうちシングルリーチのリーチ図柄（1UH～8UH、1LH～8LH、1CH～8CH）に複数の判定値が割り振られている。演出制御用マイクロコンピュータ100は、ステップS1021で抽出した乱数値と一致する判定値の図柄をリーチ図柄と決定する。

#### 【0328】

ステップS1032において、シングルリーチを伴う変動パターンでなかったときは（ステップS1032のN）、演出制御用マイクロコンピュータ100は、ダブルリーチを伴う変動パターンであると判断する。そして、演出制御用マイクロコンピュータ100は、ステップS1021で抽出した乱数値に従って、図58に示すダブル用リーチ図柄選択用テーブル（H-3）を用いてリーチ図柄を決定し格納する（ステップS1034）。その後、ステップS1035の処理に移行する。

#### 【0329】

ダブル用リーチ図柄選択用テーブル（H-3）には、図3に示した各リーチ図柄のうちダブルリーチのリーチ図柄（1WH～8WH）に複数の判定値が割り振られている。演出制御用マイクロコンピュータ100は、ステップS1021で抽出した乱数値と一致する判定値の図柄をリーチ図柄と決定する。

#### 【0330】

ステップS1035において、演出制御用マイクロコンピュータ100は、中図柄決定用乱数を抽出する（ステップS1035）。そして、演出制御用マイクロコンピュータ100は、抽出した乱数値に従って、図60に示すスーパー発展時中図柄選択用テーブル（H-5）を用いて中図柄を決定し格納する（ステップS1036）。

#### 【0331】

スーパー発展時中図柄選択用テーブル（H-5）は、図60に示すように、変動パターンがシングルリーチ用かダブルリーチ用かによって分けられている。スーパー発展時中図柄選択用テーブルには、ステップS1028、S1033、または、S1034で決定されたリーチ図柄に対する図柄差に対して複数の判定値が割り振られている。ここで、図60に示すスーパー発展時中図柄選択用テーブル（H-5）では、図43、図44、図47、図48に示した中図柄選択用テーブルと異なり、リーチライン上の中図柄についてのリーチ図柄に対する図柄差を示している。例えば、UH系のリーチの場合は、上段の中図柄についてのリーチ図柄に対する図柄差を示している。また、ダブルリーチの場合は、後当りの図柄（例えば1WHの場合は「1」）についてのリーチ図柄に対する図柄差を示している。なお、リーチ図柄に対する図柄差「0」には判定値が割り振られない。図柄差「0」の中図柄を決定すると、大当たり図柄になってしまうからである。また、ダブルリーチ用のノーマルはずれ時中図柄選択用テーブルでは、リーチ図柄に対する図柄差「-2」にも判定値が割り振られない。ダブルリーチが発生した場合に図柄差「-2」の中図柄を決定

すると、大当たり図柄となってしまうからである。演出制御用マイクロコンピュータ100は、ステップS1035で抽出した乱数値と一致する判定値の図柄を中図柄と決定する。

【0332】

次に、演出制御用マイクロコンピュータ100は、受信した変動パターンコマンドの内容（ステップS617でセーブした変動パターン）が図13に示した「擬似連続」と記載された変動パターン（変動番号「27」～「41」）であるか否かにもとづいて、擬似連続変動を伴う変動パターンであるかどうかを判定する（ステップS1037）。なお、擬似連続変動を伴う変動パターンである場合、この実施の形態では、通常変動の停止時にチャンス目が仮停止表示されるか、すべり演出が実施された後に所定に図柄が仮停止表示され、その後にスーパーリーチに発展する演出が実行される。

10

【0333】

擬似連続変動を伴う変動パターンであった場合は（ステップS1037のY）、演出制御用マイクロコンピュータ100は、仮停止図柄決定処理を実行する（ステップS1038）。

【0334】

図51、図52および図53は、仮停止図柄決定処理を示すフローチャートである。仮停止図柄決定処理において、演出制御用マイクロコンピュータ100は、先ず、変動パターンの擬似連続の回数を示す擬似連続回数Mに数値をセットする（ステップS1201）。ここでは、図13に示した変動番号「27」～「34」の変動パターンのとき、擬似連続回数Mに「1」がセットされ、変動番号「35」～「38」の変動パターンのとき、擬似連続回数Mに「2」がセットされ、変動番号「39」～「41」の変動パターンのとき、擬似連続回数Mに「3」がセットされる。次に、演出制御用マイクロコンピュータ100は、格納した仮停止図柄の数を示す仮停止図柄カウンタNに「0」をセットする（ステップS1202）。続いて、演出制御用マイクロコンピュータ100は、受信した変動パターンコマンドの内容（ステップS617でセーブした変動パターン）が図13に示した「すべり」と記載された変動パターン（変動番号「33」「34」「38」「41」）であるか否かにもとづいて、すべり演出を伴う変動パターンであるかどうかを判定する（ステップS1203）。すべり演出を伴う変動パターンでないとき（ステップS1203のN）、すなわち、チャンス目で仮停止する変動パターンのとき、演出制御用マイクロコンピュータ100は、チャンス目決定用乱数を抽出する（ステップS1204）。そして、演出制御用マイクロコンピュータ100は、抽出した乱数値に従って、図61に示すチャンス目選択用テーブル（H-6）を用いてチャンス目を決定し、N+1番目の仮停止図柄として格納する（ステップS1205）。その後、ステップS1206の処理に移行する。

20

30

【0335】

チャンス目選択用テーブル（H-6）には、図5に示した演出上のチャンス目1C～6C（チャンス目類似図柄を除く）に複数の判定値が略均等に割り振られている。演出制御用マイクロコンピュータ100は、抽出した乱数値と一致する判定値の図柄を突然確変図柄と決定する。

【0336】

40

ステップS1206において、演出制御用マイクロコンピュータ100は、仮停止図柄カウンタNを+1する（ステップS1206）。そして、演出制御用マイクロコンピュータ100は、仮停止図柄カウンタNの値が擬似連続回数Mの値と等しいか否かを判定する（ステップS1207）。等しい場合（ステップS1207のY）、ステップS1228に移行する。等しくない場合（ステップS1207のN）、ステップS1224に移行する。

【0337】

また、すべり演出を伴う変動パターンであるとき（ステップS1203のY）、演出制御用マイクロコンピュータ100は、すべり演出実施決定用乱数を抽出する（ステップS1208）。そして、演出制御用マイクロコンピュータ100は、抽出した乱数値に従っ

50



て、図 6 6 に示すすべり演出実施選択用テーブルを用いてすべり演出を実施するか否かを決定する（ステップ S 1 2 0 9）。そして、ステップ S 1 2 1 0 の処理に移行する。

#### 【 0 3 3 8 】

すべり演出実施選択用テーブルには、図 6 6 に示すように、仮停止図柄カウンタ N の値、および、表示結果が大当たりであるかはずれであるか、によってすべり演出を実施する割合が異なるように判定値が割り振られている。演出制御用マイクロコンピュータ 1 0 0 は、抽出した乱数値によりすべり演出を実施するか否かを決定する。この実施の形態では、表示結果が大当たりとなると、表示結果がはずれとなるとより、すべり演出を実施する割合が高くなるように判定値が割り振られている。また、擬似連続の回数が多いほど（仮停止図柄カウンタ N の値が大きいほど）、すべり演出を実施する割合が高くなるように判定値が割り振られている。すなわち、大当たりとなると、すべり演出が実施される割合が高く、すべり演出により遊技者に期待感を持たせることができる。

#### 【 0 3 3 9 】

ステップ S 1 2 1 0 において、演出制御用マイクロコンピュータ 1 0 0 は、すべり演出を実施することに決定されたか否かを判定する（ステップ S 1 2 1 0）。すべり演出を実施することに決定された場合（ステップ S 1 2 1 0 の Y）、演出制御用マイクロコンピュータ 1 0 0 は、仮停止左図柄決定用乱数を抽出する（ステップ S 1 2 1 1）。そして、演出制御用マイクロコンピュータ 1 0 0 は、抽出した乱数値に従って、図 6 2 に示す仮停止左図柄選択用テーブル（S - 1）を用いてすべり演出用仮停止図柄の仮停止左図柄を決定し格納する（ステップ S 1 2 1 2）。仮停止左図柄選択用テーブル（S - 1）は、図 6 2 に示すように、「3」「5」「7」の左図柄に複数の判定値が略均等に割り振られている。「3」「5」「7」の左図柄に限られているのは、すべり演出実施後の仮停止図柄をチャンス目とすることを可能にするためである（チャンス目の左図柄は「3」「5」「7」）。なお、すべり演出実施後の仮停止図柄は、チャンス目でなくてもよく、全ての左図柄に複数の判定値を割り振るようにしてもよい。演出制御用マイクロコンピュータ 1 0 0 は、乱数値と一致する判定値の図柄を左図柄と決定する。なお、決定された左図柄は RAM の所定領域に格納される。

#### 【 0 3 4 0 】

次いで、演出制御用マイクロコンピュータ 1 0 0 は、すべり演出前仮停止右図柄決定用乱数を抽出する（ステップ S 1 2 1 3）。そして、演出制御用マイクロコンピュータ 1 0 0 は、抽出した乱数値に従って、図 6 3 に示す仮停止左図柄に応じたすべり演出前仮停止右図柄選択用テーブル（S - 2）を用いてすべり演出用仮停止図柄のすべり演出前仮停止右図柄を決定し格納する（ステップ S 1 2 1 4）。ここでいうすべり演出前仮停止右図柄とは、すべり演出を実施する前の（すべる前の）右図柄を指している。すべり演出前仮停止右図柄選択用テーブル（S - 2）は、図 6 3 に示すように、仮停止左図柄とすべり演出前仮停止右図柄のマトリックスに複数の判定値が割り振られている。すべり演出前仮停止右図柄選択用テーブル（S - 2）は、既に決定された仮停止左図柄「3」「5」「7」毎に複数用意されている。例えば、決定された仮停止左図柄が「3」であったときは、図 6 3 における最上段のテーブルが、仮停止左図柄「3」に対応したすべり演出前仮停止右図柄選択用テーブル（S - 2）となる。

#### 【 0 3 4 1 】

すべり演出前仮停止右図柄選択用テーブル（S - 2）では、チャンス目になるとの誤解が生じないようにするために、決定された仮停止左図柄との組み合わせでチャンス目の一部を構成する図柄に割り振られる判定値の数が「0」となっている。例えば、決定された仮停止左図柄が「3」であるときは、仮停止左図柄「3」に対応したすべり演出前仮停止右図柄選択用テーブル（S - 2）においてすべり演出前仮停止右図柄「5」「7」に割り振られる判定値の数は「0」となっている（図 5 に示すチャンス目（「1C」「2C」）となる誤解を発生させないため）。また、すべり演出前仮停止右図柄選択用テーブル（S - 2）では、決定された仮停止左図柄と同じ図柄にも判定値が割り振られており、すべり演出実施前の仮停止図柄がリーチ状態となる場合がある。すべり演出実施前の仮停止図柄が

10

20

30

40

50

リーチ状態となる場合、すべり演出により、リーチ状態を崩す演出が行われる。リーチ状態となったことで、遊技者は擬似連続変動が終了すると認識するが、すべり演出により擬似連続変動が継続するので、遊技者はすべり演出が行われることを期待するようになり、遊技性が向上する。

#### 【 0 3 4 2 】

演出制御用マイクロコンピュータ100は、ステップS1212で決定した仮停止左図柄に応じたすべり演出前仮停止右図柄選択用テーブル(S-2)を選択し、ステップS1213で抽出した乱数値と一致する判定値の図柄をすべり演出前仮停止右図柄と決定する。

#### 【 0 3 4 3 】

次いで、演出制御用マイクロコンピュータ100は、仮停止右図柄決定用乱数を抽出する(ステップS1215)。そして、演出制御用マイクロコンピュータ100は、抽出した乱数値に従って、図64に示す仮停止左図柄およびすべり演出前仮停止右図柄に応じた仮停止右図柄選択用テーブル(S-3)を用いてすべり演出用仮停止図柄の仮停止右図柄を決定し格納する(ステップS1216)。ここでいう仮停止右図柄とは、すべり演出を実施した後の(すべった後の)仮停止右図柄を指している。仮停止右図柄選択用テーブル(S-3)は、図64に示すように、仮停止左図柄・すべり演出前仮停止右図柄と仮停止右図柄のマトリックスに複数の判定値が割り振られている。仮停止右図柄選択用テーブル(S-3)は、既に決定された仮停止左図柄毎、すべり演出前仮停止右図柄毎に複数用意されている。例えば、決定された仮停止左図柄が「3」で、すべり演出前仮停止右図柄が「1」あったときは、図64における最上段のテーブルが対応した仮停止右図柄選択用テーブル(S-3)となる。

#### 【 0 3 4 4 】

仮停止右図柄選択用テーブル(S-3)では、すべり演出実施前にリーチ状態としないときは、仮停止図柄をチャンス目とするために、決定された仮停止左図柄との組み合わせでチャンス目の一部を構成する図柄に複数の判定値が割り振られる。例えば、決定された仮停止左図柄が「3」で、かつ、すべり演出前仮停止右図柄がリーチ状態としない「1」「2」「4」「6」「8」であるときは、対応した仮停止右図柄選択用テーブル(S-3)において仮停止右図柄「5」「7」にのみ複数の判定値が割り振られる(仮停止図柄を、図5に示すチャンス目(「1C」「2C」)とするため)。また、すべり演出実施前にリーチ状態とするときは、決定された仮停止左図柄との組み合わせでチャンス目の一部を構成する図柄、および、仮停止図柄がリーチ無しのはずれ図柄(ドハズレ図柄)となる図柄、に複数の判定値が割り振られる。すなわち、リーチ状態からすべり演出が実施される場合、仮停止図柄がチャンス目とならない場合がある。チャンス目で仮停止しなくとも、リーチ状態からすべり演出が行われたことで、遊技者に擬似連続変動が継続することを認識させることができるからである。従って、例えば、決定された仮停止左図柄およびすべり演出前仮停止右図柄が「3」であるときは、対応した仮停止右図柄選択用テーブル(S-3)において、ドハズレ図柄とするときの仮停止右図柄「4」と、チャンス目とするときの仮停止右図柄「5」「7」に複数の判定値が割り振られる。この実施の形態では、リーチ状態からすべり演出が実施される場合の仮停止図柄として、チャンス目よりもドハズレ図柄となる割合が高くなるように設定されている。しかし、これに限定されず、ドハズレ図柄よりもチャンス目となる割合を高くしてもよいし、表示結果が大当たりであるかはずれであるかによってチャンス目とする割合を異ならせるようにしてもよい。この場合、異なる仮停止右図柄選択用テーブルを用意して、表示結果が大当たりであるかはずれであるかによって異なる仮停止右図柄選択用テーブルを用いるようにすればよい。例えば、大当たりであるときにチャンス目となる割合を高くすれば、リーチ状態からのすべり演出後にチャンス目が表示されたことで遊技者に期待感を与えることができ、遊技性が向上する。

#### 【 0 3 4 5 】

演出制御用マイクロコンピュータ100は、ステップS1212で決定した仮停止左図柄、および、ステップS1214で決定したすべり演出前仮停止右図柄に応じた仮停止右

10

20

30

40

50

図柄選択用テーブル（S - 3）を選択し、ステップS 1 2 1 5で抽出した乱数値と一致する判定値の図柄を仮停止右図柄と決定する。

【0346】

次いで、演出制御用マイクロコンピュータ100は、仮停止中図柄決定用乱数を抽出する（ステップS 1 2 1 7）。次に、演出制御用マイクロコンピュータ100は、抽出した乱数値に従って、図65に示す仮停止左右図柄に応じた仮停止中図柄選択用テーブル（S - 4）を用いてすべり演出用仮停止図柄の仮停止中図柄を決定し格納する（ステップS 1 2 1 8）。その後、ステップS 1 2 1 2、S 1 2 1 4、S 1 2 1 6、S 1 2 1 8にて格納した仮停止図柄の組み合わせを、すべり演出を実施するN + 1番目の仮停止図柄として格納する（ステップS 1 2 1 9）。その後、ステップS 1 2 2 2の処理へ移行する。

10

【0347】

仮停止中図柄選択用テーブル（S - 4）は、図65に示すように、仮停止左右図柄と仮停止中図柄のマトリックスに複数の判定値が割り振られている。仮停止中図柄選択用テーブル（S - 4）は、既に決定された仮停止左右図柄毎に複数用意されている。例えば、決定された仮停止左図柄が「3」で、仮停止右図柄が「4」あったときは、図65における最上段のテーブルが対応した仮停止中図柄選択用テーブル（S - 4）となる。

【0348】

仮停止中図柄選択用テーブル（S - 4）では、仮停止左右図柄に応じて、仮停止図柄をチャンス目とする図柄又はドハズレ図柄とする図柄に複数の判定値が割り振られる。例えば、決定された仮停止左図柄が「3」で、かつ、仮停止右図柄が「4」あるときは、ドハズレ図柄とするため、対応した仮停止中図柄選択用テーブル（S - 4）において仮停止中図柄「4」にのみ複数の判定値が割り振られる。また、決定された仮停止左図柄が「3」で、かつ、仮停止右図柄が「7」あるときは、チャンス目とするため、対応した仮停止中図柄選択用テーブル（S - 4）において仮停止中図柄「5」にのみ複数の判定値が割り振られる。この実施の形態では、ドハズレ図柄とするときは特定の仮停止中図柄（すべり演出後の右図柄と同一の図柄）を選択するように構成されているが、複数の図柄に判定値を割り振るようにしてもよい。

20

【0349】

また、ステップS 1 2 1 0において、すべり演出を実施しないことに決定された場合（ステップS 1 2 1 0のN）、演出制御用マイクロコンピュータ100は、チャンス目決定用乱数を抽出する（ステップS 1 2 2 0）。そして、演出制御用マイクロコンピュータ100は、抽出した乱数値に従って、図61に示すチャンス目選択用テーブル（H - 6）を用いてチャンス目を決定し、N + 1番目の仮停止図柄として格納する（ステップS 1 2 2 1）。その後、ステップS 1 2 2 2の処理に移行する。

30

【0350】

ステップS 1 2 2 2において、演出制御用マイクロコンピュータ100は、仮停止図柄カウンタNを+1する（ステップS 1 2 2 2）。そして、演出制御用マイクロコンピュータ100は、仮停止図柄カウンタNの値が擬似連続回数Mの値と等しいか否かを判定する（ステップS 1 2 2 3）。等しい場合（ステップS 1 2 2 3のY）、ステップS 1 2 2 8に移行する。等しくない場合（ステップS 1 2 2 3のN）、ステップS 1 2 2 4に移行する。

40

【0351】

ステップS 1 2 2 4において、演出制御用マイクロコンピュータ100は、擬似連続予告演出用乱数を抽出する（ステップS 1 2 2 4）。そして、演出制御用マイクロコンピュータ100は、抽出した乱数値に従って、図67に示す擬似連続予告演出実施選択用テーブルを用いて擬似連続予告演出を実施するか否かを決定する（ステップS 1 2 2 5）。そして、ステップS 1 2 2 6の処理に移行する。

【0352】

擬似連続予告演出実施選択用テーブルには、図67に示すように、仮停止図柄カウンタNの値が擬似連続回数Mの値と等しいか否かによって擬似連続予告演出を実施する割合が

50

異なるように判定値が割り振られている。演出制御用マイクロコンピュータ100は、抽出した乱数値により擬似連続予告演出を実施するか否かを決定する。擬似連続予告演出実施選択用テーブルは、表示結果が大当たりであるかはずれであるかによって異なるテーブルが用意されている。すなわち、表示結果がはずれであるときに用いられる図67(A)に示す擬似連続予告演出実施選択用テーブル(はずれ用)と、表示結果が大当たりであるときに用いられる図67(B)に示す擬似連続予告演出実施選択用テーブル(大当たり用)と、が用意されている。擬似連続予告演出実施選択用テーブル(はずれ用)と擬似連続予告演出実施選択用テーブル(大当たり用)とでは、異なる判定値が割り振られており、表示結果が大当たりであるときにははずれであるときよりも擬似連続予告演出を実施する割合が高くなるように判定値が割り振られている。このように、大当たりとなるときに擬似連続予告演出が実施される割合を高くしているので、擬似連続予告演出に対する遊技者の期待感を高めることができる。

10

#### 【0353】

ステップS1226において、演出制御用マイクロコンピュータ100は、擬似連続予告演出を実施することに決定されたか否かを判定する(ステップS1226)。擬似連続予告演出を実施することに決定された場合(ステップS1226のY)、演出制御用マイクロコンピュータ100は、ステップS1224にて抽出した乱数値に従って、図68に示す擬似連続予告演出図柄選択用テーブルを用いて擬似連続予告演出図柄を決定し、N+1番目の仮停止の後に表示する擬似連続予告演出図柄として格納する(ステップS1227)。その後、ステップS1203の処理に戻り、擬似連続の回数分の仮停止図柄を格納するまでステップS1204~ステップS1207、またはステップS1208~ステップS1221の処理、およびステップS1224~1227の処理を繰り返す。

20

#### 【0354】

擬似連続予告演出図柄選択用テーブルには、図68に示すように、第1擬似連続予告演出図柄と第2擬似連続予告演出図柄とに判定値が割り振られている。演出制御用マイクロコンピュータ100は、抽出した乱数値により擬似連続予告演出図柄を決定する。ここで、第1擬似連続予告演出図柄とは、擬似連続変動が継続する可能性が50%であることを示す図柄である。第2擬似連続予告演出図柄とは、擬似連続変動が継続する可能性が100%であることを示す図柄である。擬似連続予告演出図柄選択用テーブルは、表示結果が大当たりであるかはずれであるかによって異なるテーブルが用意されている。すなわち、表示結果がはずれであるときに用いられる図68(A)に示す擬似連続予告演出図柄選択用テーブル(はずれ用)と、表示結果が大当たりであるときに用いられる図68(B)に示す擬似連続予告演出図柄選択用テーブル(大当たり用)と、が用意されている。擬似連続予告演出図柄選択用テーブル(はずれ用)と擬似連続予告演出図柄選択用テーブル(大当たり用)とでは、異なる判定値が割り振られており、表示結果が大当たりであるときにははずれであるときよりも第2擬似連続予告演出図柄を選択する割合が高くなるように判定値が割り振られている。このように、大当たりとなるときに第2擬似連続予告演出図柄による擬似連続予告演出が実施される割合を高くしているので、第2擬似連続予告演出図柄に対する遊技者の期待感を高めることができる。

30

#### 【0355】

ステップS1228において、演出制御用マイクロコンピュータ100は、擬似連続予告演出用乱数を抽出する(ステップS1228)。そして、演出制御用マイクロコンピュータ100は、抽出した乱数値に従って、図67に示す擬似連続予告演出実施選択用テーブルを用いて、擬似連続予告演出を実施するか否かを決定する(ステップS1229)。そして、演出制御用マイクロコンピュータ100は、擬似連続予告演出を実施することに決定されたか否かを判定する(ステップS1230)。擬似連続予告演出を実施することに決定された場合(ステップS1230のY)、N+1番目の仮停止の後に表示する擬似連続予告演出図柄として、第1擬似連続予告演出図柄を決定し格納する(ステップS1231)。その後、処理を終了する。このように、仮停止図柄カウンタNの値が擬似連続回数Mの値と等しいとき、すなわち、擬似連続変動が継続しない場合であっても第1擬似連

40

50

続予告演出図柄を決定可能である。

【0356】

以上の仮停止図柄決定処理により、1または複数の仮停止図柄を決定・格納することができ、また、擬似連続予告演出を実施するか否か、擬似連続予告演出図柄の種別を決定・格納することができる。

【0357】

図69および図70は、専用パターン確変図柄決定処理を示すフローチャートである。なお、専用パターン確変図柄決定処理は、図13～図15において確変専用（確変大当り専用）の変動パターン（例えば、変動番号48の変動パターンなど）を示す変動パターンコマンドを受信したときに実行される処理である。

10

【0358】

専用パターン確変図柄決定処理において、演出制御用マイクロコンピュータ100は、大当り図柄決定用乱数を抽出する（ステップS1041）。次に、演出制御用マイクロコンピュータ100は、ストーリーモード中であるか否かを判定する（ステップS1042）。ストーリーモード中であるときは（ステップS1042のY）、受信した変動パターンコマンドの内容（ステップS617でセーブした変動パターン）にもとづいて、トロッキリーチを含む変動パターン（図14、図15において変動番号124、125の変動パターン）であるか否かを判定する（ステップS1043）。トロッキリーチを含む変動パターンでなかったときは（ステップS1043のN）、演出制御用マイクロコンピュータ100は、ステップS1041で抽出した乱数値に従って、図87に示すシングル用大当り図柄選択用テーブル（BF-8）を用いて確変図柄を決定し格納する（ステップS1044）。その後、処理を終了する。

20

【0359】

シングル用大当り図柄選択用テーブル（BF-8）には、確変図柄のうち中段のラインの確変図柄（1CF、3CF、5CF、7CF、8CF）に複数の判定値が割り振られている。ストーリーモード中であって（ステップS1042のY）、トロッキリーチを含む変動パターンではないので（ステップS1043のN）、飾り図柄が中段の1ラインのみの表示となる。従って、シングル用大当り図柄選択用テーブル（BF-8）は、確変図柄として中段の確変図柄である1CF、3CF、5CF、7CF、8CFが選択されるように設定されている。演出制御用マイクロコンピュータ100は、ステップS1041で抽出した乱数値と一致する判定値の図柄を確変図柄と決定する。

30

【0360】

ステップS1042において、ストーリーモード中でなかったときは（ステップS1042のN）、または、ステップS1043において、トロッキリーチであった場合（ステップS1043のY）、この実施の形態では救済演出（はずれ図柄で暫定停止した後に大当り図柄が停止表示される演出）が実行されることとなる。このとき、演出制御用マイクロコンピュータ100は、まず、暫定停止図柄決定用乱数を抽出する（ステップS1045）。次いで、演出制御用マイクロコンピュータ100は、受信した変動パターンコマンドの内容（ステップS617でセーブした変動パターン）にもとづいて、シングル・ダブル共通のリーチを伴う変動パターンであるかどうかを判定する（ステップS1046）。シングル・ダブル共通のリーチを伴う変動パターンであった場合は（ステップS1046のY）、演出制御用マイクロコンピュータ100は、ステップS1041およびステップS1045で抽出した乱数値に従って、図79に示す共通用大当り図柄選択用テーブル（F-4）を用いて暫定停止図柄と最終停止図柄を決定し格納する（ステップS1047）。

40

【0361】

ここで、「暫定停止図柄」とは、救済演出が実行される前に暫定的に導出表示される図柄のことをいう。また、「最終停止図柄」とは、救済演出が実行された後に停止表示される図柄のことをいう。

【0362】

50

共通大当り図柄選択用テーブル（F - 4）は、図 7 9 に示すように、最終停止図柄を決定するためのテーブル（最終停止図柄テーブル）と、暫定停止図柄（ここでは左右図柄）を決定するためのテーブル（暫定停止図柄テーブル）とが設けられている。最終停止図柄テーブルには、図 4 に示した各大当り図柄のうち確変図柄（1UF、3UF、5UF、7UF、8UF、1LF、3LF、5LF、7LF、8LF、1CF、3CF、5CF、7CF、8CF、1SF、3SF、5SF、7SF、8SF、1AF、3AF、5AF、7AF、8AF）に複数の判定値が割り振られている。暫定停止図柄テーブルは、最終停止図柄が「1UF」～「8UF」の場合のテーブルと、「1LF」～「8LF」の場合のテーブルと、「1CF」～「8CF」の場合のテーブルと、「1SF」～「8SF」の場合のテーブルと、「1AF」～「8AF」の場合のテーブルとに分けられている。暫定停止図柄テーブルに含まれる各テーブルには、非確変図柄および最終停止図柄と同一の確変図柄に複数の判定値が割り振られている。

10

#### 【0363】

演出制御用マイクロコンピュータ100は、まず、最終停止図柄テーブルを用いて、ステップS1041で抽出した乱数値と一致する判定値の図柄を最終停止図柄（確変図柄）と決定する。そして、演出制御用マイクロコンピュータ100は、決定した最終停止図柄に対応した暫定停止図柄テーブルを用いて、ステップS1045で抽出した乱数値と一致する判定値の図柄を暫定停止図柄（非確変図柄または確変図柄）と決定する。

#### 【0364】

次いで、演出制御用マイクロコンピュータ100は、受信した変動パターンコマンドの内容（ステップS617でセーブした変動パターン）にもとづいて、ノーマルリーチを含む変動パターン（図14において変動番号48～50の変動パターン）であるか否かを判定する（ステップS1048）。ノーマルリーチを含む変動パターンでなかったときは（ステップS1048のN）、ステップS1054の処理に移行する。ノーマルリーチを含む変動パターンであった場合（ステップS1048のY）、演出制御用マイクロコンピュータ100は、中図柄決定用乱数を抽出する（ステップS1049）。そして、演出制御用マイクロコンピュータ100は、抽出した乱数値に従って、図80に示すノーマル用中図柄暫定停止選択用テーブル（F - 5）を用いて中図柄を決定し格納する（ステップS1050）。

20

#### 【0365】

ノーマル用中図柄暫定停止選択用テーブル（F - 5）は、図80に示すように、ノーマルリーチの種類（ノーマル13コマ、ノーマル16コマ、ノーマル19コマ）毎に分けられ、また、ステップS1047で決定された暫定停止図柄がシングルリーチかダブルリーチかによって分けられている。各テーブルには、ステップS1047で決定された暫定停止図柄に対する図柄差（「-14」～「+1」）に対して複数の判定値が割り振られている。

30

#### 【0366】

ノーマル用中図柄暫定停止選択用テーブル（F - 5）において、暫定停止図柄に対する図柄差「0」には判定値が割り振られない。図柄差「0」の中図柄を決定すると、大当り図柄になってしまうからである。また、ダブルリーチ用のノーマル用中図柄暫定停止選択用テーブルでは、暫定停止図柄に対する図柄差「-2」にも判定値が割り振られない。ダブルリーチが発生した場合に図柄差「-2」の中図柄を決定すると、大当り図柄になってしまうからである。演出制御用マイクロコンピュータ100は、ステップS1049で抽出した乱数値と一致する判定値の図柄を中図柄と決定する。

40

#### 【0367】

例えば、ステップS1047において、共通大当り図柄選択用テーブル（F - 4）を用いて、最終停止図柄として「1UF」が決定され、暫定停止図柄として「2UF」が決定され、また、ステップS1050において、ノーマル用中図柄暫定停止選択用テーブル（F - 5）を用いて、リーチ図柄に対する図柄差「-2」が決定されたとする。この場合、上段のラインにはずれ図柄「212」（なお、中段のラインに「\*\*\*」、下段のライ

50

ンに「３８１」）が暫定停止表示される。そして、救済演出が実行され、最終停止図柄として上段のラインに確変図柄「１１１」が停止表示されることになる。

#### 【０３６８】

ステップＳ１０４６において、シングル・ダブル共通のリーチを伴う変動パターンでなかったときは（ステップＳ１０４６のＮ）、演出制御用マイクロコンピュータ１００は、受信した変動パターンコマンドの内容（ステップＳ６１７でセーブした変動パターン）にもとづいて、シングルリーチを伴う変動パターンであるかどうかを判定する（ステップＳ１０５１）。シングルリーチを伴う変動パターンであった場合は（ステップＳ１０５１のＹ）、演出制御用マイクロコンピュータ１００は、ステップＳ１０４１およびステップＳ１０４５で抽出した乱数値に従って、図８２に示すシングル用大当り図柄選択用テーブル（Ｆ－１０）を用いて最終停止図柄と暫定停止図柄を決定し格納する（ステップＳ１０５２）。その後、ステップＳ１０５４の処理に移行する。

10

#### 【０３６９】

シングル用大当り図柄選択用テーブル（Ｆ－１０）は、図８２に示すように、最終停止図柄を決定するためのテーブル（最終停止図柄テーブル）と、暫定停止図柄（左右図柄）を決定するためのテーブル（暫定停止図柄テーブル）とが設けられている。最終停止図柄テーブルには、図４に示した各大当り図柄のうちシングルリーチとなる確変図柄（１ＵＦ、３ＵＦ、５ＵＦ、７ＵＦ、８ＵＦ、１ＬＦ、３ＬＦ、５ＬＦ、７ＬＦ、８ＬＦ、１ＣＦ、３ＣＦ、５ＣＦ、７ＣＦ、８ＣＦ）に複数の判定値が割り振られている。暫定停止図柄テーブルは、最終停止図柄が「１ＵＦ」～「８ＵＦ」の場合のテーブルと、「１ＬＦ」～「８ＬＦ」の場合のテーブルと、「１ＣＦ」～「８ＣＦ」の場合のテーブルとに分けられている。暫定停止図柄テーブルに含まれる各テーブルには、非確変図柄および最終停止図柄と同一の確変図柄に複数の判定値が割り振られている。

20

#### 【０３７０】

演出制御用マイクロコンピュータ１００は、まず、最終停止図柄テーブルを用いて、ステップＳ１０４１で抽出した乱数値と一致する判定値の図柄を最終停止図柄（確変図柄）と決定する。そして、演出制御用マイクロコンピュータ１００は、決定した最終停止図柄に対応した暫定停止図柄テーブルを用いて、ステップＳ１０４５で抽出した乱数値と一致する判定値の図柄を暫定停止図柄（非確変図柄または確変図柄）と決定する。

#### 【０３７１】

30

なお、救済演出を実行するスーパーリーチの変動パターンでは、暫定停止図柄の左右図柄に対する図柄差が指定されている。例えば、図１４に示す変動番号「６６」の変動パターンでは、「＋１ 地震救済」となっており、ステップＳ１０５２で決定された暫定停止図柄の左右図柄に対する図柄差が「＋１」であることを示す。このように変動パターンコマンドで指定される図柄差によって、暫定停止図柄の中図柄が自動的に決定される。例えば、暫定停止図柄が２ＵＦで、変動パターンコマンドで特定される図柄差が「＋１」のときは、上段に「２３２」の図柄が暫定停止表示されることになる。その後、救済演出が実行され、最終停止図柄である確変図柄が停止表示されることになる。

#### 【０３７２】

ステップＳ１０５１において、シングルリーチを伴う変動パターンでなかったときは（ステップＳ１０５１のＮ）、演出制御用マイクロコンピュータ１００は、ダブルリーチを伴う変動パターン（ダブル後当たり）であると判断する。なお、ダブルリーチを伴う変動パターン（図１３～図１５において「ライン」が「Ｗ」の変動パターン）においては、この実施の形態では先当たりとはならず、必ず後当たりとなる。このとき、演出制御用マイクロコンピュータ１００は、ステップＳ１０４１およびステップＳ１０４５で抽出した乱数値に従って、図８５に示すダブル後当たり用大当り図柄選択用テーブル（Ｆ－１８）を用いて暫定停止図柄と最終停止図柄を決定し格納する（ステップＳ１０５３）。その後、ステップＳ１０５４の処理に移行する。

40

#### 【０３７３】

ダブル後当たり用大当り図柄選択用テーブル（Ｆ－１８）は、図８５に示すように、最終

50

停止図柄を決定するためのテーブル（最終停止図柄テーブル）と、暫定停止図柄（左右図柄）を決定するためのテーブル（暫定停止図柄テーブル）とが設けられている。最終停止図柄テーブルには、図４に示した各大当り図柄のうちダブル後当りとなる確変図柄（１ＡＦ、３ＡＦ、５ＡＦ、７ＡＦ、８ＡＦ）に複数の判定値が割り振られている。暫定停止図柄テーブルとして、最終停止図柄が「１ＡＦ」～「８ＡＦ」の場合のテーブルだけが設定されている。暫定停止図柄テーブルには、非確変図柄および最終停止図柄と同一の確変図柄に複数の判定値が割り振られている。

#### 【０３７４】

演出制御用マイクロコンピュータ１００は、まず、最終停止図柄テーブルを用いて、ステップＳ１０４１で抽出した乱数値と一致する判定値の図柄を最終停止図柄（確変図柄）と決定する。そして、演出制御用マイクロコンピュータ１００は、決定した最終停止図柄に対応した暫定停止図柄テーブルを用いて、ステップＳ１０４５で抽出した乱数値と一致する判定値の図柄を暫定停止図柄（非確変図柄または確変図柄）と決定する。

10

#### 【０３７５】

なお、暫定停止図柄の中図柄は、変動パターンコマンドで指定される図柄差によって自動的に決定される。リーチはずれ図柄である暫定停止図柄が暫定停止表示された後に、救済演出が実行され、最終停止図柄である確変図柄が停止表示される。

#### 【０３７６】

ステップＳ１０５４において、演出制御用マイクロコンピュータ１００は、受信した変動パターンコマンドの内容（ステップＳ６１７でセーブした変動パターン）にもとづいて、擬似連続変動を伴う変動パターンであるかどうかを判定する（ステップＳ１０５４）。

20

#### 【０３７７】

擬似連続変動を伴う変動パターンであった場合は（ステップＳ１０５４のＹ）、演出制御用マイクロコンピュータ１００は、図５１、図５２に示す仮停止図柄決定処理を実行する（ステップＳ１０５５）。

#### 【０３７８】

図７１は、非確変図柄決定処理を示すフローチャートである。なお、非確変図柄決定処理は、図１３～図１５において通常専用（非確変大当り専用）の変動パターン（例えば、変動番号５５の変動パターンなど）を示す変動パターンコマンドを受信したときや、図１３～図１５において通常大当り／確変大当り兼用の変動パターンを示す変動パターンコマンド（専用パターン以外）を受信するとともに、図柄情報指定コマンドとして通常大当り指定コマンド（８Ｃ０１（Ｈ））または確変大当り２、３指定コマンド（８Ｃ０３（Ｈ）、８Ｃ０４（Ｈ））を受信したときに非確変図柄を決定するときに実行される処理である。

30

#### 【０３７９】

非確変図柄決定処理において、演出制御用マイクロコンピュータ１００は、大当り図柄決定用乱数を抽出する（ステップＳ１０６１）。次に、演出制御用マイクロコンピュータ１００は、ストーリーモード中であるか否かを判定する（ステップＳ１０６２）。ストーリーモード中であるときは（ステップＳ１０６２のＹ）、受信した変動パターンコマンドの内容（ステップＳ６１７でセーブした変動パターン）にもとづいて、トロッキリーチを含む変動パターン（図１４、図１５において変動番号１２２、１２３の変動パターン）であるか否かを判定する（ステップＳ１０６３）。トロッキリーチを含む変動パターンでなかったときは（ステップＳ１０６３のＮ）、演出制御用マイクロコンピュータ１００は、ステップＳ１０６１で抽出した乱数値に従って、図８６に示すシングル用大当り図柄選択用テーブル（ＢＦ－７）を用いて非確変図柄を決定し格納する（ステップＳ１０６４）。その後、処理を終了する。

40

#### 【０３８０】

シングル用大当り図柄選択用テーブル（ＢＦ－７）には、非確変図柄のうち中段のラインの非確変図柄（２ＣＦ、４ＣＦ、６ＣＦ）に複数の判定値が割り振られている。ストーリーモード中であって（ステップＳ１０６２のＹ）、トロッキリーチを含む変動パターン

50



ではないので（ステップ S 1 0 6 3 の N）、飾り図柄が中段の 1 ラインのみの表示となる。従って、シングル用大当り図柄選択用テーブル（B F - 7）は、非確変図柄として中段の確変図柄である 2 C F、4 C F、6 C F が選択されるように設定されている。演出制御用マイクロコンピュータ 1 0 0 は、ステップ S 1 0 6 1 で抽出した乱数値と一致する判定値の図柄を非確変図柄と決定する。

#### 【 0 3 8 1 】

ステップ S 1 0 6 2 において、ストーリーモード中でなかったときは（ステップ S 1 0 6 2 の N）、または、ステップ S 1 0 6 3 において、トロッキリーチであった場合（ステップ S 1 0 6 3 の Y）、演出制御用マイクロコンピュータ 1 0 0 は、受信した変動パターンコマンドの内容（ステップ S 6 1 7 でセーブした変動パターン）にもとづいて、シングル・ダブル共通のリーチを伴う変動パターンであるかどうかを判定する（ステップ S 1 0 6 5）。シングル・ダブル共通のリーチを伴う変動パターンであった場合は（ステップ S 1 0 6 5 の Y）、演出制御用マイクロコンピュータ 1 0 0 は、ステップ S 1 0 6 1 で抽出した乱数値に従って、図 7 7 に示す共通大当り図柄選択用テーブル（F - 1）を用いて非確変図柄を決定し格納する（ステップ S 1 0 6 6）。その後、ステップ S 1 0 6 8 の処理に移行する。

#### 【 0 3 8 2 】

共通大当り図柄選択用テーブル（F - 1）には、図 4 に示した各大当り図柄のうち非確変図柄（2 U F、2 L F、2 C F、2 S F、4 U F、4 L F、4 C F、4 S F、6 U F、6 L F、6 C F、6 S F）に複数の判定値が割り振られている。演出制御用マイクロコンピュータ 1 0 0 は、ステップ S 1 0 6 1 で抽出した乱数値と一致する判定値の図柄を非確変図柄と決定する。

#### 【 0 3 8 3 】

ステップ S 1 0 6 5 において、シングル・ダブル共通のリーチを伴う変動パターンでなかったときは（ステップ S 1 0 6 5 の N）、演出制御用マイクロコンピュータ 1 0 0 は、この実施の形態では、必ずダブルリーチ（後当たり）になるので、ダブルリーチを伴う変動パターン（ダブル後当たり）であると判断する。このとき、演出制御用マイクロコンピュータ 1 0 0 は、ステップ S 1 0 6 1 で抽出した乱数値に従って、図 8 3 に示すダブル後当り用大当り図柄選択用テーブル（F - 1 5）を用いて非確変図柄を決定し格納する（ステップ S 1 0 6 7）。その後、ステップ S 1 0 6 8 の処理に移行する。

#### 【 0 3 8 4 】

ダブル後当り用大当り図柄選択用テーブル（F - 1 5）には、非確変図柄のうちダブル後当たりとなる図柄（2 A F、4 A F、6 A F）に複数の判定値が割り振られている。演出制御用マイクロコンピュータ 1 0 0 は、ステップ S 1 0 6 1 で抽出した乱数値と一致する判定値の図柄を非確変図柄と決定する。

#### 【 0 3 8 5 】

ステップ S 1 0 6 8 において、演出制御用マイクロコンピュータ 1 0 0 は、受信した変動パターンコマンドの内容（ステップ S 6 1 7 でセーブした変動パターン）にもとづいて、擬似連続変動を伴う変動パターンであるかどうかを判定する（ステップ S 1 0 6 8）。

#### 【 0 3 8 6 】

擬似連続変動を伴う変動パターンであった場合は（ステップ S 1 0 6 8 の Y）、演出制御用マイクロコンピュータ 1 0 0 は、図 5 1、図 5 2 に示す仮停止図柄決定処理を実行する（ステップ S 1 0 6 9）。

#### 【 0 3 8 7 】

図 7 2 は、突然確変図柄決定処理を示すフローチャートである。なお、突然確変図柄決定処理は、図 1 5 に示す変動番号 1 2 6 ~ 1 2 9 の変動パターンを示す変動パターンコマンドを受信したときに実行される処理である。

#### 【 0 3 8 8 】

突然確変図柄決定処理において、演出制御用マイクロコンピュータ 1 0 0 は、大当り図柄決定用乱数を抽出する（ステップ S 1 0 8 1）。そして、演出制御用マイクロコンピュ

10

20

30

40

50

ータ１００は、抽出した乱数値に従って、図７３に示す突確用図柄選択用テーブル（Ｆ－２５）を用いて突然確変図柄を決定し格納する（ステップＳ１０８２）。

#### 【０３８９】

突確用図柄選択用テーブル（Ｆ－２５）には、図６に示した突然確変図柄１Ｔ～６Ｔ（突確類似図柄を除く）に複数の判定値が略均等に割り振られている。演出制御用マイクロコンピュータ１００は、抽出した乱数値と一致する判定値の図柄を突然確変図柄と決定する。

#### 【０３９０】

図７４は、兼用パターン飾り図柄決定処理を示すフローチャートである。兼用パターン飾り図柄決定処理において、演出制御用マイクロコンピュータ１００は、まず、受信した図柄情報指定コマンドにおいて、通常大当り指定コマンド（８Ｃ０１（Ｈ））、確変大当り２指定コマンド（８Ｃ０３（Ｈ））または確変大当り３指定コマンド（８Ｃ０４（Ｈ））が指定されているかどうかを確認する（ステップＳ６７１）。それらの内容が指定されているときは（ステップＳ６７１のＹ）、演出制御用マイクロコンピュータ１００は、非確変大当りが決定されたこと（変動停止時の大当り図柄が非確変図柄であること）を示す非確変大当り決定フラグをセットする（ステップＳ６７２）。そして、図７１に示す非確変図柄決定処理を実行する（ステップＳ６７３）。

#### 【０３９１】

図柄情報指定コマンドが通常大当り指定コマンドまたは確変大当り２、３指定コマンドでない場合は（ステップＳ６７１のＮ）、演出制御用マイクロコンピュータ１００は、確変大当りが決定されたこと（変動停止時の大当り図柄が確変図柄であること）を示す確変大当り決定フラグをセットする（ステップＳ６７４）。そして、兼用パターン確変図柄決定処理を実行する（ステップＳ６７５）。

#### 【０３９２】

図７５、図７６は、兼用パターン確変図柄決定処理を示すフローチャートである。なお、兼用パターン確変図柄決定処理は、図１３～図１５において通常・確変兼用の変動パターン（例えば、変動番号４２の変動パターンなど）を示す変動パターンコマンドを受信するとともに、図柄情報指定コマンドとして確変大当り１指定コマンドを受信したときに実行される処理である。

#### 【０３９３】

兼用パターン確変図柄決定処理において、演出制御用マイクロコンピュータ１００は、大当り図柄決定用乱数を抽出する（ステップＳ１１３１）。そして、演出制御用マイクロコンピュータ１００は、ストーリーモード中であるか否かを判定する（ステップＳ１１３２）。ストーリーモード中であるときは（ステップＳ１１３２のＹ）、受信した変動パターンコマンドの内容（ステップＳ６１７でセーブした変動パターン）にもとづいて、トロコリーチを含む変動パターン（図１４、図１５において変動番号１２２、１２３の変動パターン）であるか否かを判定する（ステップＳ１１３３）。トロコリーチを含む変動パターンでなかったときは（ステップＳ１１３３のＮ）、演出制御用マイクロコンピュータ１００は、ステップＳ１１３１で抽出した乱数値に従って、図８７に示すシングル用大当り図柄選択用テーブル（ＢＦ－８）を用いて確変図柄を決定し格納する（ステップＳ１１３４）。その後、処理を終了する。

#### 【０３９４】

ステップＳ１１３２において、ストーリーモード中でなかったときは（ステップＳ１１３２のＮ）、または、ステップＳ１１３３において、トロコリーチであった場合（ステップＳ１１３３のＹ）、演出制御用マイクロコンピュータ１００は、受信した変動パターンコマンドの内容（ステップＳ６１７でセーブした変動パターン）にもとづいて、シングル・ダブル共通のリーチを伴う変動パターンであるかどうかを判定する（ステップＳ１１３５）。シングル・ダブル共通のリーチを伴う変動パターンであった場合は（ステップＳ１１３５のＹ）、演出制御用マイクロコンピュータ１００は、ステップＳ１１３１で抽出した乱数値に従って、図７８に示す共通用大当り図柄選択用テーブル（Ｆ－２）を用いて

確変図柄を決定し格納する（ステップS 1 1 3 6）。その後、ステップS 1 1 4 0の処理に移行する。

【0395】

ステップS 1 1 3 5において、シングル・ダブル共通のリーチを伴う変動パターンでなかったときは（ステップS 1 1 3 5のN）、演出制御用マイクロコンピュータ100は、受信した変動パターンコマンドの内容（ステップS 6 1 7でセーブした変動パターン）にもとづいて、シングルリーチを伴う変動パターンであるかどうかを判定する（ステップS 1 1 3 7）。シングルリーチを伴う変動パターンであった場合は（ステップS 1 1 3 7のY）、演出制御用マイクロコンピュータ100は、ステップS 1 1 3 1で抽出した乱数値に従って、図81に示すシングル用大当り図柄選択用テーブル（F - 8）を用いて確変図柄を決定し格納する（ステップS 1 1 3 8）。その後、ステップS 1 1 4 0の処理に移行する。

10

【0396】

シングル用大当り図柄選択用テーブル（F - 8）は、図4に示した各大当り図柄のうち確変図柄（1UF、1LF、1CF、3UF、3LF、3CF、5UF、5LF、5CF、7UF、7LF、7CF、8UF、8LF、8CF）に複数の判定値が割り振られている。演出制御用マイクロコンピュータ100は、ステップS 1 1 3 1で抽出した乱数値と一致する判定値の図柄を確変図柄と決定する。

【0397】

ステップS 1 1 3 7において、シングルリーチを伴う変動パターンでなかったときは（ステップS 1 1 3 7のN）、演出制御用マイクロコンピュータ100は、ダブルリーチを伴う変動パターン（ダブル後当たり）であると判断する。このとき、演出制御用マイクロコンピュータ100は、ステップS 1 1 3 1で抽出した乱数値に従って、図84に示すダブル後当たり用大当り図柄選択用テーブル（F - 16）を用いて確変図柄を決定し格納する（ステップS 1 1 3 9）。その後、ステップS 1 1 4 0の処理に移行する。

20

【0398】

ダブル後当たり用大当り図柄選択用テーブル（F - 16）は、図4に示した各大当り図柄のうち確変図柄（1AF、3AF、5AF、7AF、8AF）に複数の判定値が割り振られている。演出制御用マイクロコンピュータ100は、ステップS 1 1 3 1で抽出した乱数値と一致する判定値の図柄を確変図柄と決定する。

30

【0399】

ステップS 1 1 4 0において、演出制御用マイクロコンピュータ100は、受信した変動パターンコマンドの内容（ステップS 6 1 7でセーブした変動パターン）にもとづいて、擬似連続変動を伴う変動パターンであるかどうかを判定する（ステップS 1 1 4 0）。

【0400】

擬似連続変動を伴う変動パターンであった場合は（ステップS 1 1 4 0のY）、演出制御用マイクロコンピュータ100は、図51、図52に示す仮停止図柄決定処理を実行する（ステップS 1 1 4 1）。

【0401】

図88は、仮決定図柄決定処理（ステップS 6 3 5）を示すフローチャートである。仮決定図柄決定処理において、演出制御用マイクロコンピュータ100は、大当り図柄決定用乱数を抽出する（ステップS 6 8 1）。次に、演出制御用マイクロコンピュータ100は、ストーリーモード中であるか否かを判定する（ステップS 6 8 2）。ストーリーモード中であるときは（ステップS 6 8 2のY）、受信した変動パターンコマンドの内容（ステップS 6 1 7でセーブした変動パターン）にもとづいて、トロッコリーチを含む変動パターン（図14、図15において変動番号122、123の変動パターン）であるか否かを判定する（ステップS 6 8 3）。トロッコリーチを含む変動パターンでなかったときは（ステップS 6 8 3のN）、演出制御用マイクロコンピュータ100は、ステップS 6 8 1で抽出した乱数値に従って、図86に示すシングル用大当り図柄選択用テーブル（BF - 7）を用いて非確変図柄を決定し格納する（ステップS 6 8 4）。

40

50

## 【0402】

ステップS682において、ストーリーモード中でなかったときは（ステップS682のN）、または、ステップS683において、トロッキリーチであった場合（ステップS683のY）、演出制御用マイクロコンピュータ100は、ステップS681で抽出した乱数値に従って、図77に示す共通大当り図柄選択用テーブル（F-1）を用いて非確変図柄を仮決定し格納する（ステップS685）。

## 【0403】

そして、演出制御用マイクロコンピュータ100は、図柄情報指定コマンドが未受信であることを示すコマンド未受信フラグをセットする（ステップS686）。

## 【0404】

図89は、取りこぼし時確変図柄決定処理（ステップS640）を示すフローチャートである。取りこぼし時確変図柄決定処理において、演出制御用マイクロコンピュータ100は、大当り図柄決定用乱数を抽出する（ステップS691）。次に、演出制御用マイクロコンピュータ100は、乱数値に従って、図78に示す共通大当り図柄選択用テーブル（F-2）を用いて確変図柄を決定し格納する（ステップS692）。このように決定された確変図柄が大当り遊技開始後の再抽選演出にて停止表示される確変図柄である。

## 【0405】

図90は、メイン処理における演出制御プロセス処理（ステップS705）を示すフローチャートである。演出制御プロセス処理では、演出制御用マイクロコンピュータ100は、演出制御プロセスフラグの値に応じてステップS800～S807のうちのいずれかの処理を行う。各処理において、以下のような処理を実行する。

## 【0406】

変動パターンコマンド受信待ち処理（ステップS800）：コマンド受信割込処理によって、変動パターン指定の演出制御コマンド（変動パターンコマンド）を受信したか否か確認する。具体的には、変動パターンコマンドが受信されたことを示す変動パターン受信フラグがセットされたか否か確認する。変動パターン受信フラグは、演出制御用マイクロコンピュータ100が実行するコマンド解析処理におけるステップS618で設定される。

## 【0407】

飾り図柄変動開始処理（ステップS801）：飾り図柄の変動が開始されるように制御する。また、変動時間タイマに変動時間に相当する値を設定し、使用するプロセステーブルを選択するとともに、プロセステーブルの最初に設定されているプロセスタイマ設定値をプロセスタイマに設定する。

## 【0408】

飾り図柄変動中処理（ステップS802）：変動パターンを構成する各変動状態（変動速度）の切替タイミングを制御するとともに、変動時間の終了を監視する。

## 【0409】

飾り図柄変動停止処理（ステップS803）：変動時間タイマがタイムアウトしたことに応じて、飾り図柄の変動を停止し停止図柄（確定図柄）を停止表示する制御を行う。

## 【0410】

大当り表示処理（ステップS804）：変動時間の終了後、大当り表示の制御を行う。例えば、大当りの開始を指定するファンファーレコマンドを受信したら、ファンファーレ演出を実行する。また、突然確変大当りの開始を指定するファンファーレコマンドを受信したら、2ラウンド用演出を実行する。

## 【0411】

ラウンド中処理（ステップS805）：ラウンド中の表示制御を行う。例えば、大入賞口が開放中であることを示す大入賞口開放中コマンドを受信したら、ラウンド数の表示制御等を行う。なお、所定のラウンド中に再抽選演出を実行することもある。この実施の形態では、再抽選演出を実行するラウンドは予め決められているものとする（例えば7ラウンドあるいは15ラウンド）。

10

20

30

40

50

## 【 0 4 1 2 】

ラウンド後処理（ステップ S 8 0 6）：ラウンド間の表示制御を行う。例えば、大入賞口が開放後（閉鎖中）であることを示す大入賞口開放後コマンドを受信したら、インターバル表示等を行う。

## 【 0 4 1 3 】

大当り終了演出処理（ステップ S 8 0 7）：大当り遊技の終了後の大当り終了表示の制御を行う。例えば、大当りの終了を指定するエンディングコマンドを受信したら、エンディング演出を実行する。なお、エンディング演出中に再抽選演出を実行することもある。

## 【 0 4 1 4 】

図 9 1 は、プロセステーブルの一構成例を示す説明図である。プロセステーブルは、プロセスタイマ設定値と表示制御実行データ、ランプ制御実行データおよび音番号データの組み合わせが複数集まったデータで構成されている。表示制御実行データには、変動パターンを構成する各変動態様が記載されている。また、プロセスタイマ設定値には、その変動態様での変動時間が設定されている。演出制御用マイクロコンピュータ 1 0 0 は、プロセステーブルを参照し、プロセスタイマ設定値に設定されている時間だけ表示制御実行データに設定されている変動態様で飾り図柄を変動表示させる制御を行う。

## 【 0 4 1 5 】

また、演出制御用マイクロコンピュータ 1 0 0 は、表示制御実行データにもとづく制御と同様に、プロセスタイマ設定値に設定されている時間だけランプ制御実行データにもとづいて各種ランプの点灯状態を制御し、音番号データを音声出力基板 7 0 に出力する。

## 【 0 4 1 6 】

図 9 1 に示すプロセステーブルは、演出制御基板 8 0 における R O M に格納されている。また、プロセステーブルは、各変動パターンのそれぞれに応じて用意されている。

## 【 0 4 1 7 】

ストーリーモード、および、通常モード（ストーリーモード以外のモード）において実行される特別演出（トロッキリーチ）を含む変動パターンであっても、ストーリーモード中であるか否かに応じて異なるプロセステーブルが使用される。すなわち、ストーリーモード中にトロッキリーチとなったときは、後述するつなぎ演出（図 1 0 5 参照）のプロセステータを含むプロセステーブルが使用される。

## 【 0 4 1 8 】

この実施の形態では、一つの変動パターンコマンドに対して、複数のプロセステーブルが用意される。演出制御用マイクロコンピュータ 1 0 0 が、同じ変動パターンコマンドを受信した場合でも、前回の演出で使用されたプロセステーブルの種別に応じて、異なるプロセステーブルが選択されることがある。例えば、ストーリーモード中において、同じ変動パターンコマンドを受信した場合であっても、前回の演出で使用されたプロセステーブルによるストーリーと、今回の演出で使用するプロセステーブルによるストーリーとがつながるように、プロセステーブルが選択される。キャラクタが歩くストーリー演出を行う場合には、キャラクタの進行方向に宝箱が現れる演出がなされるようにプロセステーブルが選択される。また、ストーリーが繋がらないプロセステーブルを使用する場合には、つなぎ演出を含むプロセステーブルが使用されるように制御される。例えば、キャラクタが山を歩くストーリー演出から、キャラクタが海中を歩くストーリー演出をするときに、つなぎ演出によってストーリーをつなげる制御がなされる。

## 【 0 4 1 9 】

図 9 2 は、演出制御プロセス処理における変動パターンコマンド受信待ち処理（ステップ S 8 0 0）を示すフローチャートである。変動パターンコマンド受信待ち処理において、演出制御用マイクロコンピュータ 1 0 0 は、変動パターン受信フラグがセットされたか否か確認する（ステップ S 8 1 1）。セットされていたら、そのフラグをリセットする（ステップ S 8 1 2）。そして、演出制御用マイクロコンピュータ 1 0 0 は、変動パターンコマンドで指定された内容（変動番号、変動時間）にもとづいて、飾り図柄の変動パターンを決定する（ステップ S 8 1 3）。その後、演出制御用マイクロコンピュータ 1 0 0 は

、演出制御プロセスフラグの値を飾り図柄変動開始処理（ステップS801）に対応した値に変更する（ステップS814）。

【0420】

図93は、演出制御プロセス処理における飾り図柄変動開始処理（ステップS801）を示すフローチャートである。飾り図柄変動開始処理において、演出制御用マイクロコンピュータ100は、まず、ストーリーモード中であるか否かを判定する（ステップS851）。ストーリーモード中でない場合（ステップS851のN）、後述するステップS862に移行する。ストーリーモード中である場合（ステップS851のY）、演出制御用マイクロコンピュータ100は、進行方向図柄決定用乱数を抽出する（ステップS852）。続いて、演出制御用マイクロコンピュータ100は、前回格納した進行方向（ステップS860参照）が右であったか否かを判定する（ステップS853）。前回の進行方向が右であった場合（ステップS853のY）、演出制御用マイクロコンピュータ100は、変動パターンコマンドで指定された内容（変動番号など）にもとづいて、大当り用の変動パターンコマンドであるか否かを判定する（ステップS854）。大当り用の変動パターンコマンドであった場合（ステップS854のY）、進行方向テーブルとして、図94（A）に示す進行方向テーブルAを選択する（ステップS855）。ステップS854にて大当り用の変動パターンコマンドでなかった場合（ステップS854のN）、進行方向テーブルとして、図94（B）に示す進行方向テーブルBを選択する（ステップS856）。

10

【0421】

20

一方、ステップS853にて、前回の進行方向が左であった場合も（ステップS853のN）、演出制御用マイクロコンピュータ100は、変動パターンコマンドで指定された内容（変動番号など）にもとづいて、大当り用の変動パターンコマンドであるか否かを判定する（ステップS857）。大当り用の変動パターンコマンドであった場合（ステップS857のY）、進行方向テーブルとして、図94（C）に示す進行方向テーブルCを選択する（ステップS858）。ステップS857にて大当り用の変動パターンコマンドでなかった場合（ステップS857のN）、進行方向テーブルとして、図94（D）に示す進行方向テーブルDを選択する（ステップS859）。

【0422】

このようにテーブルを選択して、いずれの場合、高い割合で前回と同じ方向にキャラクターが進む演出を行うことで、演出の連続性を保っている。また、大当りの場合は、いずれの場合よりも高い割合で前回と異なる方向が選択されるので、方向転換により大当りを予告することができる。

30

【0423】

ステップS860において、演出制御用マイクロコンピュータ100は、ステップS852で抽出した乱数値に従って、ステップS855、S856、S858、またはS859において選択した進行方向テーブルを用いて進行方向を決定し格納する（ステップS860）。そして、使用する変動パターンおよび進行方向に応じたプロセステーブルを選択して（ステップS861）、ステップS863の処理に移行する。このとき、トロッキーを含む変動パターンである場合、後述するつなぎ演出（図105参照）のプロセステーブルを含むプロセステーブルが選択される。

40

【0424】

ステップS862において、演出制御用マイクロコンピュータ100は、使用する飾り図柄の変動パターンに応じたプロセステーブルを選択する（ステップS862）。そして、選択したプロセステーブル1におけるプロセスタイマ設定値をプロセスタイマに設定してプロセスタイマをスタートさせる（ステップS863）。次いで、演出制御用マイクロコンピュータ100は、プロセステーブル1の内容（表示制御実行データ1、ランプ制御実行データ1、音番号データ1）に従って演出装置（可変表示装置9、各種ランプ、スピーカ27）の制御を実行する（ステップS864）。例えば、可変表示装置9において変動パターンに応じた画像を表示させるために、VDP109に制御信号を出力する。また、各

50

種ランプの点灯 / 消灯制御を行わせるために、ランプドライバ基板 35 に対して制御信号を出力する。また、スピーカ 27 からの音声出力を行わせるために、音声出力基板 70 に対して制御信号（音番号データ）を出力する。

【0425】

なお、変動中の所定のタイミングで飾り図柄の仮停止図柄を仮停止表示させるときは、コマンド解析処理において格納された飾り図柄の仮停止図柄を仮停止表示させる制御を行う。また、擬似連続予告演出を行うときは、コマンド解析処理において格納された擬似連続予告演出図柄を表示させる制御を行う。また、変動中の所定のタイミングで飾り図柄の暫定停止図柄を導出表示させるときは、コマンド解析処理において格納された飾り図柄の暫定停止図柄を導出表示させる制御を行う。

10

【0426】

その後、演出制御用マイクロコンピュータ 100 は、変動時間タイマ（飾り図柄の変動時間に応じたタイマ）をスタートし（ステップ S 865）、演出制御プロセスフラグの値を飾り図柄変動中処理（ステップ S 802）を示す値に更新する（ステップ S 866）。

【0427】

図 95 は、演出制御プロセス処理における飾り図柄変動中処理（ステップ S 802）を示すフローチャートである。飾り図柄変動中処理において、演出制御用マイクロコンピュータ 100 は、変動時間タイマがタイムアウトしていないかどうかを確認する（ステップ S 831）。変動時間タイマがタイムアウトしていれば、演出制御プロセスフラグの値を飾り図柄変動停止処理（ステップ S 803）を示す値に更新する（ステップ S 838）。

20

【0428】

変動時間タイマがタイムアウトしていなければ、演出制御用マイクロコンピュータ 100 は、プロセスタイマを 1 減算するとともに（ステップ S 832）、変動時間タイマを 1 減算する（ステップ S 833）。そして、演出制御用マイクロコンピュータ 100 は、プロセスデータ n の内容に従って演出装置（可変表示装置 9、各種ランプ、スピーカ 27）の制御を実行する（ステップ S 834）。なお、演出制御用マイクロコンピュータ 100 は、再抽選演出を実行するためのプロセスデータ（再抽選演出が含まれているプロセスデータ）の内容に従って演出装置（可変表示装置 9、各種ランプ、スピーカ 27）の制御を実行することにより、変動中の再抽選演出を実行する。また、演出制御用マイクロコンピュータ 100 は、ストーリー演出を実行するためのプロセスデータ（ストーリー演出が含まれているプロセスデータ）の内容に従って演出装置の制御を実行することにより、変動中のストーリー演出を実行し、特別演出（トロコリーチの演出）を実行するためのプロセスデータ（特別演出が含まれているプロセスデータ）の内容に従って演出装置の制御を実行することにより、変動中の特別演出を実行し、つなぎ演出を実行するためのプロセスデータ（つなぎ演出が含まれているプロセスデータ）の内容に従って演出装置の制御を実行することにより、変動中のつなぎ演出を実行する。

30

【0429】

次いで、演出制御用マイクロコンピュータ 100 は、プロセスタイマがタイムアウトしていないかどうかを確認し（ステップ S 835）、プロセスタイマがタイムアウトしていれば、プロセスデータの切替を行う（ステップ S 836）。すなわち、プロセステーブルにおける次に設定されているプロセスデータ（表示制御実行データ、ランプ制御実行データおよび音番号データ）に切り替える。そして、次のプロセスデータにおけるプロセスタイマ設定値をプロセスタイマに設定してプロセスタイマをスタートさせる（ステップ S 837）。

40

【0430】

図 96 は、演出制御プロセス処理における飾り図柄変動停止処理（ステップ S 803）を示すフローチャートである。飾り図柄変動停止処理において、演出制御用マイクロコンピュータ 100 は、飾り図柄の変動停止を指示する演出制御コマンド（飾り図柄停止指定コマンド）を受信しているか否か確認する（ステップ S 841）。飾り図柄停止指定コマンドを受信していれば、コマンド解析処理において格納された飾り図柄の停止図柄を停止

50

表示させる制御を行う（ステップS 8 4 2）。

【0 4 3 1】

なお、この実施の形態では、演出制御用マイクロコンピュータ1 0 0が、遊技制御用マイクロコンピュータ5 6 0からの飾り図柄停止指定コマンドの受信に応じて飾り図柄を停止表示する制御を行うが、このような構成に限られず、変動時間タイマがタイムアウトしたことにともづいて飾り図柄を停止表示する制御を行うようにしてもよい。この場合、遊技制御用マイクロコンピュータ5 6 0が飾り図柄停止コマンドを送信する処理が不要となり、遊技制御用マイクロコンピュータ5 6 0の処理負担が軽減される。

【0 4 3 2】

ステップS 8 4 2で停止表示された飾り図柄の停止図柄が大当り図柄（非確変図柄、確変図柄、突然確変図柄）である場合は（ステップS 8 4 3のY）、演出制御用マイクロコンピュータ1 0 0は、ファンファーレ受信フラグがセットされたか否か確認する（ステップS 8 4 4）。ファンファーレ受信フラグがセットされたときは（ステップS 8 4 4のY）、演出制御用マイクロコンピュータ1 0 0は、格納されたファンファーレコマンドの内容と格納された変動パターンの内容（突然確変突入演出が実行されたか）にもとづいて、ファンファーレ演出または2ラウンド用演出（突然確変突入演出に応じた2ラウンド用演出）のいずれかを選択する（ステップS 8 4 5）。そして、演出制御用マイクロコンピュータ1 0 0は、選択したファンファーレ演出または2ラウンド用演出に応じたプロセステーブルを選択する（ステップS 8 4 6）。そして、プロセスタイマをスタートさせ（ステップS 8 4 7）、演出制御プロセスフラグの値を大当り表示処理（ステップS 8 0 4）に  
10  
20

【0 4 3 3】

ステップS 8 4 2で停止表示された飾り図柄の停止図柄が大当り図柄（非確変図柄、確変図柄、突然確変図柄）でない場合、すなわち、はずれ図柄である場合（ステップS 8 4 3のN）は、演出制御用マイクロコンピュータ1 0 0は、所定のフラグをリセットする（ステップS 8 4 9）。例えば、飾り図柄停止指定コマンドに応じたフラグがセットされるときは、そのようなフラグなどをリセットする。そして、演出制御プロセスフラグの値を変動パターンコマンド受信待ち処理（ステップS 8 0 0）に対応した値に更新する（ステップS 8 5 0）。

【0 4 3 4】

図9 7は、演出制御プロセス処理における大当り表示処理（ステップS 8 0 4）を示すフローチャートである。大当り表示処理において、演出制御用マイクロコンピュータ1 0 0は、まず、大入賞口開放中コマンドを受信したことを示す大入賞口開放中フラグがセットされているか否かを確認する（ステップS 9 0 1）。なお、大入賞口開放中フラグは、コマンド解析処理でセットされる（ステップS 6 4 8）。大入賞口開放中フラグがセットされていないときは（ステップS 9 0 1のN）、演出制御用マイクロコンピュータ1 0 0は、プロセスタイマの値を1減算し（ステップS 9 0 2）、プロセスデータnの内容に従って演出装置（可変表示装置9、スピーカ2 7、ランプ2 8 a ~ 2 8 c等）の制御を実行する（ステップS 9 0 3）。例えば、1 5ラウンド大当りの場合は、可変表示装置9において大当り表示図柄を表示するとともに、大当りが発生したことを示す文字やキャラクタ  
30  
40

【0 4 3 5】

次いで、演出制御用マイクロコンピュータ1 0 0は、プロセスタイマがタイムアウトしていないかどうかを確認し（ステップS 9 0 4）、プロセスタイマがタイムアウトしていれば、プロセスデータの切替を行う（ステップS 9 0 5）。すなわち、プロセステーブルにおける次に設定されているプロセスデータ（表示制御実行データ、ランプ制御実行データおよび音番号データ）に切り替える。そして、次のプロセスデータにおけるプロセスタイマ設定値をプロセスタイマに設定してプロセスタイマをスタートさせる（ステップS 9 0 6）。

10

20

30

40

50



## 【0436】

大入賞口開放中フラグがセットされているときは（ステップS901のY）、演出制御用マイクロコンピュータ100は、15ラウンド用の大入賞口開放中コマンドの内容にもとづいてラウンド中演出（ラウンド数に応じたラウンド表示を実行する演出）を選択する（ステップS907）。なお、2ラウンド用の大入賞口開放中コマンドを受信したときは、ラウンド中も継続して2ラウンド用演出が実行されているので、新たに演出を選択する必要はないが、ラウンド毎に2ラウンド用演出に含まれる演出を切り替えたりするとき（例えば2ラウンド用演出の表示画面を切り替えたりするとき）は、2ラウンド用演出に含まれる演出をラウンド毎に新たに選択するようにしてもよい。次いで、大入賞口開放中フラグをリセットし（ステップS908）、ラウンド中演出に応じたプロセステーブルを選択する（ステップS909）。そして、プロセスタイマをスタートさせ（ステップS910）、演出制御プロセスフラグの値をラウンド中処理（ステップS805）に対応した値に設定する（ステップS911）。

10

## 【0437】

図98は、演出制御プロセス処理におけるラウンド中処理（ステップS805）を示すフローチャートである。ラウンド中処理において、まず、演出制御用マイクロコンピュータ100は、大入賞口開放後コマンドを受信したことを示す大入賞口開放後フラグがセットされているか否かを確認する（ステップS921）。なお、大入賞口開放後フラグはコマンド解析処理でセットされる（ステップS648）。大入賞口開放後フラグがセットされていないときは（ステップS921のN）、演出制御用マイクロコンピュータ100は、プロセスタイマの値を1減算し（ステップS922）、プロセスデータnの内容に従って演出装置（可変表示装置9、スピーカ27、ランプ28a～28c等）の制御を実行する（ステップS923）。例えば、可変表示装置9において大当たり表示図柄を表示するとともに、ラウンド数を示す文字やその他のキャラクタなどを表示する演出が実行される。また、2ラウンド用演出では、特殊な文字やキャラクタなどを表示させる演出が実行される。なお、大当たり遊技中に再抽選演出を実行することとされているとき（大当たり中再抽選実行フラグがセットされているとき）は、所定のラウンド（例えば7ラウンドや15ラウンドなど）のラウンド中演出において再抽選演出が実行される。

20

## 【0438】

次いで、演出制御用マイクロコンピュータ100は、プロセスタイマがタイムアウトしていないかどうかを確認し（ステップS924）、プロセスタイマがタイムアウトしていれば、プロセスデータの切替を行う（ステップS925）。すなわち、プロセステーブルにおける次に設定されているプロセスデータ（表示制御実行データ、ランプ制御実行データおよび音番号データ）に切り替える。そして、次のプロセスデータにおけるプロセスタイマ設定値をプロセスタイマに設定してプロセスタイマをスタートさせる（ステップS926）。

30

## 【0439】

ステップS921において大入賞口開放後フラグがセットされているときは（ステップS921のY）、演出制御用マイクロコンピュータ100は、大入賞口開放後コマンドの内容にもとづいてインターバル演出（ラウンド数に応じたインターバル表示を行う演出）を選択する（ステップS927）。なお、2ラウンド用の大入賞口開放後コマンドを受信したときは、ラウンド後も継続して2ラウンド用演出が実行されているので、新たに演出を選択する必要はないが、ラウンド後に2ラウンド用演出に含まれる演出を切り替えたりするとき（例えば2ラウンド用演出の表示画面を切り替えたりするとき）は、2ラウンド用演出に含まれる演出をラウンド後に新たに選択するようにしてもよい。そして、演出制御用マイクロコンピュータ100は、大入賞口開放後フラグをリセットし（ステップS928）、選択したインターバル演出に応じたプロセステーブルを選択する（ステップS929）。そして、プロセスタイマをスタートさせ（ステップS930）、演出制御プロセスフラグの値をラウンド後処理（ステップS806）に対応した値に設定する（ステップS931）。

40

50

## 【0440】

図99および図100は、演出制御プロセス処理におけるラウンド後処理（ステップS806）を示すフローチャートである。ラウンド後処理において、演出制御用マイクロコンピュータ100は、まず、エンディングフラグがセットされているかどうかを確認する（ステップS940）。エンディングフラグがセットされていないときは（ステップS940のN）、演出制御用マイクロコンピュータ100は、大入賞口開放中コマンドを受信したことを示す大入賞口開放中フラグがセットされているか否かを確認する（ステップS941）。大入賞口開放中フラグがセットされていないときは（ステップS941のN）、演出制御用マイクロコンピュータ100は、プロセスタイマの値を1減算し（ステップS942）、プロセスデータnの内容に従って演出装置（可変表示装置9、スピーカ27、ランプ28a～28c等）の制御を実行する（ステップS943）。

10

## 【0441】

次いで、演出制御用マイクロコンピュータ100は、プロセスタイマがタイムアウトしていないかどうかを確認し（ステップS944）、プロセスタイマがタイムアウトしていれば、プロセスデータの切替を行う（ステップS945）。すなわち、プロセステーブルにおける次に設定されているプロセスデータ（表示制御実行データ、ランプ制御実行データおよび音番号データ）に切り替える。そして、次のプロセスデータにおけるプロセスタイマ設定値をプロセスタイマに設定してプロセスタイマをスタートさせる（ステップS946）。

## 【0442】

20

大入賞口開放中フラグがセットされているときは（ステップS941のY）、演出制御用マイクロコンピュータ100は、大当たり中（ラウンド中）に再抽選演出を実行する必要があるかどうかを判定する（ステップS947）。具体的には、再抽選演出を実行することを示す図柄指定コマンドまたはファンファーレコマンドを受信したことにより、大当たり中再抽選実行フラグがセットされているとき（さらに再抽選演出を実行すると予め定められたラウンドであるとき）は、大当たり中に再抽選演出を実行する必要があると判断する。

## 【0443】

大当たり中に再抽選演出を実行する必要があると判断したときは（ステップS947のY）、演出制御用マイクロコンピュータ100は、再抽選演出を実行するラウンド中演出を選択する（ステップS948）。そして、再抽選実行済フラグをセットする（ステップS949）。一方、大当たり中に再抽選演出を実行する必要があると判断したときは（ステップS947のN）、再抽選演出を実行しないラウンド中演出を選択する（ステップS950）。

30

## 【0444】

次いで、大入賞口開放中フラグをリセットし（ステップS951）、ラウンド中演出に応じたプロセステーブルを選択する（ステップS952）。そして、プロセスタイマをスタートさせ（ステップS953）、演出制御プロセスフラグの値をラウンド中処理（ステップS805）に対応した値に設定する（ステップS954）。

## 【0445】

ステップS940においてエンディング受信フラグがセットされたときは（ステップS940のY）、演出制御用マイクロコンピュータ100は、エンディング演出中に再抽選演出を実行する必要があるかどうかを判定する（ステップS955）。具体的には、エンディング再抽選実行フラグがセットされているときや、大当たり中再抽選実行フラグがセットされているにもかかわらず、再抽選演出を大当たり中（ラウンド中）に実行したことを示す再抽選実行済フラグがセットされていないときは（ステップS949参照）、エンディング演出中に再抽選演出を実行する必要があると判断する。

40

## 【0446】

エンディング演出中に再抽選演出を実行する必要があると判断したときは（ステップS955のY）、演出制御用マイクロコンピュータ100は、再抽選演出を実行するエンディング演出を選択する（ステップS956）。一方、エンディング演出中に再抽選演出を

50

実行する必要がないと判断したときは（ステップS 9 5 5 のN）、再抽選演出を実行しないエンディング演出を選択する（ステップS 9 5 7）。

【0 4 4 7】

次いで、演出制御用マイクロコンピュータ100は、エンディング受信フラグをリセットし（ステップS 9 5 8）、エンディング演出に応じたプロセステーブルを選択する（ステップS 9 5 9）。そして、プロセスタイマをスタートさせ（ステップS 9 6 0）、演出制御プロセスフラグの値を大当り終了演出処理（ステップS 8 0 7）に対応した値に設定する（ステップS 9 6 1）。

【0 4 4 8】

図101は、演出制御プロセス処理における大当り終了演出処理（ステップS 8 0 7）を示すフローチャートである。大当り終了演出処理において、演出制御用マイクロコンピュータ100は、プロセスタイマの値を1減算し（ステップS 9 7 1）、プロセスデータnの内容に従って演出装置（可変表示装置9、スピーカ27等）を制御する処理を実行する（ステップS 9 7 2）。例えば、大当りが終了することを表示したり、エンディング演出において再抽選演出が含まれているときは、再抽選演出を実行する。

【0 4 4 9】

そして、演出制御用マイクロコンピュータ100は、プロセスタイマがタイムアウトしていないかどうかを確認し（ステップS 9 7 3）、プロセスタイマがタイムアウトしていれば、所定のフラグ（確変大当り決定フラグ、通常大当り決定フラグ、突然確変大当り決定フラグ、大当り中再抽選実行フラグ、エンディング再抽選実行フラグなど）をリセットし（ステップS 9 7 4）、演出制御プロセスフラグの値を変動パターンコマンド受信待ち処理（ステップS 8 0 0）に対応した値に設定する（ステップS 9 7 5）。

【0 4 5 0】

次に、可変表示装置9において実行される大当り図柄の再抽選演出の演出態様について説明する。図102は、可変表示装置9において実行される大当り図柄の再抽選演出の表示例を示す説明図である。図102に例示するような表示演出は、演出制御用マイクロコンピュータ100によって遊技制御用マイクロコンピュータ560から送られる演出制御コマンドにもとづいて実行される。なお、図102における表示例は、エンディング演出中に再抽選演出が実行される場合を示す。

【0 4 5 1】

この実施の形態では、演出制御用マイクロコンピュータ100が、通常大当り/確変大当り兼用の変動パターンコマンド以外の変動パターンコマンドを受信した場合は（ステップS 6 1 9 のN）、受信した変動パターンコマンドにもとづいて、はずれ、大当り、および大当り種別を判定して、それに応じた飾り図柄の停止図柄を決定する（ステップS 6 2 0）。一方、通常大当り/確変大当り兼用の変動パターンコマンドを受信した場合は（ステップS 6 1 9 のY）、その後に受信する図柄情報指定コマンドにもとづいて、確変大当りか通常大当りかを判定し、それに応じた飾り図柄の停止図柄を決定する（ステップS 6 2 1）。

【0 4 5 2】

しかし、演出制御用マイクロコンピュータ100が、通常大当り/確変大当り兼用の変動パターンコマンドを受信したにもかかわらず、図柄情報指定コマンドを取りこぼしてしまうこともある。この場合は、演出制御用マイクロコンピュータ100が、確変大当りか通常大当りかを判断することができず、飾り図柄の停止図柄を決定することができないことになってしまう。そこで、通常大当り/確変大当り兼用の変動パターンコマンドを受信したにもかかわらず、図柄情報指定コマンドを取りこぼしてしまった場合は（ステップS 6 3 2 のY、S 6 3 3 のN、S 6 3 4 のN）、仮に停止表示する飾り図柄の停止図柄（仮決定図柄）を仮決定する（ステップS 6 3 5）。仮決定図柄は、通常大当り/確変大当り兼用の変動パターンコマンドを受信していた場合は、非確変図柄である。

【0 4 5 3】

このように、通常大当り/確変大当り兼用の変動パターンコマンドを受信していた場合

10

20

30

40

50

に非確変図柄を決定するようにしたのは、飾り図柄の変動終了時に非確変図柄を導出表示した後に、大当たり種別が確変大当たりであったと判別したときは、その後の再抽選演出で非確変図柄を確変図柄に昇格させればよいが、飾り図柄の変動終了時に確変図柄を導出表示した後に、大当たり種別が通常大当たりであったと判別したときは、確変図柄を非確変図柄に降格させなければならず、このような演出は遊技者を落胆させ、遊技の興趣を低下させてしまうおそれがあるからである。

#### 【 0 4 5 4 】

図 1 0 2 の例では、通常大当たり / 確変大当たり兼用の変動パターンコマンドを受信したにもかかわらず、図柄情報指定コマンドを取りこぼしてしまった場合、飾り図柄の暫定の停止図柄として非確変図柄「 4 4 4 」を仮に決定し、飾り図柄の変動終了時に非確変図柄「 4 4 4 」を導出表示している。そして、演出制御用マイクロコンピュータ 1 0 0 は、ファンファーレコマンドの内容にもとづいて、再抽選演出を実行すべきかどうかを判断し（ステップ S 6 3 8、S 6 3 9）、再抽選演出を実行すべきであると判断したときは、再抽選演出にて停止表示される確変図柄を決定し（ステップ S 6 4 0）、再抽選演出を実行するタイミングを決定する（ステップ S 6 4 1 ~ S 6 4 5）。なお、図 1 0 2 の例では、エンディング演出中に再抽選演出を実行することに決定されたものとする。

#### 【 0 4 5 5 】

図 1 0 2 に示すように、演出制御用マイクロコンピュータ 1 0 0 は、ファンファーレコマンドの受信にもとづいて大当たり遊技を開始し、そして大入賞口開放中コマンドの受信にもとづいて各ラウンドの演出（ラウンド中演出）を順に実行し、また大入賞口開放後コマンドの受信にもとづいてラウンド間の演出（インターバル演出）を順に実行していく。そして、エンディングコマンドの受信にもとづいて大当たり終了を報知するエンディング演出を実行する。図 1 0 2 に示す例では、エンディング演出において再抽選演出が実行される。具体的には、左・中・右の飾り図柄が同一図柄で揃った状態で再変動が開始され、その後に確変図柄（図 1 0 2 の例では「 7 7 7 」）が停止表示される演出が実行されている。そして、確変状態に突入（移行）することが遊技者に報知されている。

#### 【 0 4 5 6 】

図 1 0 3 は、可変表示装置 9 において実行されるストーリー演出の表示例を示す説明図である。図 1 0 3（A）はストーリー演出を行うストーリーモード中であることを示している。図 1 0 3（A）に示すように、ストーリーモード中は、可変表示装置 9 において、キャラクタなどによるストーリー演出を行うとともに、1 ラインの飾り図柄を表示させる。このストーリーモード中に、図 1 3 において変動番号 3 に示される「時短時通常変動」の変動パターンコマンドを受信すると、演出制御用マイクロコンピュータ 1 0 0 は、図 1 0 3（B）に示すように、通常変動なのでキャラクタが歩いているだけのストーリー演出を行うとともに、1 ラインの飾り図柄を変動表示させる。そして、演出制御用マイクロコンピュータ 1 0 0 は、左図柄選択用テーブル（J T - 1）、右図柄選択用テーブル（J T - 2）、および、中図柄選択用テーブル（J T - 3 または J T - 4）を用いてリーチ無はずれ図柄を決定し（ステップ S 1 0 0 1、ステップ S 1 0 0 9 ~ ステップ S 1 0 1 5）、図 1 0 3（C）に示すように、決定したリーチ無はずれ図柄を停止表示する。

#### 【 0 4 5 7 】

続いて、ストーリーモードが継続しているときに、図 1 5 において変動番号 1 1 3 に示される「宝箱 ならでは当たり」の変動パターンコマンド（確変大当たり専用）を受信したとき、演出制御用マイクロコンピュータ 1 0 0 は、図 1 0 3（D）に示すように、宝箱を登場させるストーリー演出を行うとともに、1 ラインの飾り図柄を変動表示させる。ストーリーモード中は、「時短時通常変動」以外の変動パターンコマンドを受信すると、変動パターンコマンドに対応したストーリーが発展する。

#### 【 0 4 5 8 】

そして、演出制御用マイクロコンピュータ 1 0 0 は、シングル用大当たり図柄選択用テーブル（B F - 8）、を用いて確変図柄を決定する（ステップ S 1 0 4 1 ~ ステップ S 1 0 4 4）。その後、演出制御用マイクロコンピュータ 1 0 0 は、図 1 0 3（E）に示すよう

に、例えば宝箱に宝が入っているストーリー演出によって大当りであることを報知するとともに、決定した確変図柄を停止表示する。

【0459】

一方、ストーリーモード中に、図15において変動番号102に示される「宝箱 はずれ」の変動パターンコマンドを受信したとき、演出制御用マイクロコンピュータ100は、図103(D)に示すように、宝箱を登場させるストーリー演出を行うとともに、1ラインの飾り図柄を変動表示させる。そして、演出制御用マイクロコンピュータ100は、シングル用リーチ図柄選択用テーブル(BH-2)、および、はずれリーチ時中図柄選択用テーブル(BH-3)を用いてリーチ有りはずれ図柄を決定する(ステップS1021~ステップS1026)。その後、演出制御用マイクロコンピュータ100は、図103(F)に示すように、例えば宝箱に蛇が入っているストーリー演出によってはずれであることを報知するとともに、飾り図柄の停止図柄としてリーチ有はずれ図柄「737」を停止表示する。

10

【0460】

このように、ストーリーモード中は、複数回の変動にわたってストーリーを展開することができる。

【0461】

図104は、可変表示装置9において実行される通常モード(ストーリーモード以外のモード)の表示例を示す説明図である。図104(A)は通常モードにおける変動前の状態を示している。このとき、図14において変動番号72に示される「トロッコ 先当り」の変動パターンコマンドを受信すると、演出制御用マイクロコンピュータ100は、図104(B)に示すように、可変表示装置9の飾り図柄の変動表示を開始する。そして、確変大当り1指定コマンド(8C02(H))を受信したことに対応して(ステップS671のN)、兼用パターン確変図柄決定処理(ステップS675)を実行し、共通用大当り図柄選択用テーブル(F-2)を用いて、確変図柄を決定する(ステップS1136)。

20

【0462】

その後、図104(C)に示すように、演出制御用マイクロコンピュータ100は、確変図柄のリーチを表示し、さらに、図104(D)~(F)に示すように、トロッコリーチの特別演出を行う。そして、演出制御用マイクロコンピュータ100は、図104(G)に示すように、決定した確変図柄を停止表示する。

30

【0463】

図105は、可変表示装置9において実行されるストーリーモード中に通常モードと共通のトロッコリーチの特別演出を行う際の表示例を示す説明図である。図105(A)はストーリー演出を行うストーリーモード中であることを示している。ストーリーモード中に、図15において変動番号122に示される「トロッコ 先当り」の変動パターンコマンドを受信すると、演出制御用マイクロコンピュータ100は、図105(B)に示すように、変動パターンコマンドに応じたストーリー演出を行うとともに、1ラインの飾り図柄を変動表示させる。

【0464】

40

この実施の形態では、ストーリーモード中に特別演出を実行するときに、ストーリー演出と特別演出とを違和感なくつなげるためのつなぎ演出を実行する。そのために、演出制御用マイクロコンピュータ100は、ストーリーモード中にトロッコリーチの特別演出を含む変動パターンコマンドを受信すると、つなぎ演出のプロセスデータを含むプロセステーブルを選択する(ステップS861)。そして、演出制御用マイクロコンピュータ100は、例えば、図105(C)および(D)に示すような、キャラクタがトロッコを発見し、そのトロッコに乗って移動するつなぎ演出が実行される。

【0465】

その後、図104で示した例と同様に、演出制御用マイクロコンピュータ100は、図105(E)~(G)に示すように、トロッコリーチの特別演出を行い、図105(H)

50

に示すように、ステップ S 1 1 3 4 にて決定した確変図柄を停止表示する。

#### 【 0 4 6 6 】

図 1 0 6 は、可変表示装置 9 において実行される擬似連続変動の表示例を示す説明図である。図 1 0 6 ( A ) は可変表示装置 9 の変動前の状態を示している。このとき、図 1 3 ~ 図 1 5 における「チャンス目」の変動パターンコマンドを受信すると、演出制御用マイクロコンピュータ 1 0 0 は、図 1 0 6 ( B ) に示すように、可変表示装置 9 の飾り図柄の変動表示を開始する。演出制御用マイクロコンピュータ 1 0 0 は、仮停止図柄決定処理 ( 図 5 1、図 5 2 ) を実行することで仮停止図柄として図 5 に示す「 1 C 」のチャンス目に決定すると ( ステップ S 1 2 0 5 )、図 1 0 6 ( C ) に示すように、まず左図柄「 3 」を仮停止させ、図 1 0 6 ( D ) に示すように、右図柄「 7 」を仮停止させ、そして図 1 0 6 ( E ) に示すように、中図柄「 5 」を仮停止させる。チャンス目「 3 5 7 」で仮停止させた後、演出制御用マイクロコンピュータ 1 0 0 は、再変動であることを示す「ガイン」の音声をスピーカ 2 7 から出力させるとともに、図 1 0 6 ( F ) に示すように再変動を開始させる。そして、演出制御用マイクロコンピュータ 1 0 0 は、図 1 0 6 ( G ) ( H ) に示すように、左右図柄を停止させ、リーチを発生させる。その後、演出制御用マイクロコンピュータ 1 0 0 は、演出制御コマンドにもとづいて、表示結果を図 1 0 6 ( I ) に示すように大当たりとするか、図 1 0 6 ( J ) に示すようにはずれ図柄とする。

10

#### 【 0 4 6 7 】

図 1 0 7 は、可変表示装置 9 において実行されるすべり演出を伴う擬似連続変動の表示例を示す説明図である。図 1 0 7 ( A ) は、図 1 3 ~ 図 1 5 における「すべり」の変動パターンコマンドを受信した場合に、演出制御用マイクロコンピュータ 1 0 0 が仮停止図柄決定処理 ( 図 5 1、図 5 2 ) を実行することで仮停止図柄として図 5 に示す「 1 C 」のチャンス目に決定し ( ステップ S 1 2 0 3 の Y、ステップ S 1 2 0 8 ~ S 1 2 2 1 )、チャンス目「 3 5 7 」で 1 回目の仮停止をした可変表示装置 9 の再変動前の状態を示している。演出制御用マイクロコンピュータ 1 0 0 は、さらに仮停止図柄決定処理 ( 図 5 1、図 5 2 ) を実行することで、2 回目の仮停止図柄として、すべり演出を実施する仮停止図柄 ( すべり演出前仮停止図柄「 3 3 」、すべり演出後の仮停止図柄「 3 4 4 」) に決定すると ( ステップ S 1 2 0 3 の Y、ステップ S 1 2 0 8 ~ S 1 2 1 9 )、再変動であることを示す「ガイン」の音声をスピーカ 2 7 から出力させるとともに、図 1 0 7 ( B ) に示すように、再変動を開始させ、図 1 0 7 ( C ) ( D ) に示すように、「 3 」のリーチとする。白抜きの「 3 」は仮停止していることを示している。続いて、演出制御用マイクロコンピュータ 1 0 0 は、図 1 0 7 ( E ) に示すように、右図柄「 3 」をすべらせるすべり演出を実施して右図柄「 4 」で仮停止させる。その後、演出制御用マイクロコンピュータ 1 0 0 は、図 1 0 7 ( F ) に示すように、中図柄「 4 」を仮停止させ、ドハズレ図柄とする。その後、演出制御用マイクロコンピュータ 1 0 0 は、再変動であることを示す「ガイン」の音声をスピーカ 2 7 から出力させるとともに、図 1 0 7 ( G ) に示すように再変動を開始させる。そして、演出制御用マイクロコンピュータ 1 0 0 は、図 1 0 7 ( H ) ( I ) に示すように、左右図柄を停止させ、リーチを発生させる。その後、演出制御用マイクロコンピュータ 1 0 0 は、演出制御コマンドに応じて、表示結果を図 1 0 7 ( J ) に示すように大当たりとするか、図 1 0 7 ( K ) に示すようにはずれ図柄とする。

20

30

40

#### 【 0 4 6 8 】

図 1 0 8 は、可変表示装置 9 において実行されるすべり演出を伴う擬似連続変動の表示例を示す説明図である。図 1 0 8 の例は、図 1 0 7 の例とほぼ同じであるが、図 1 0 8 ( E ) ( F ) に示すように、すべり演出後の仮停止図柄をチャンス目としている点が異なる。図 1 0 8 の例では、演出制御用マイクロコンピュータ 1 0 0 は、仮停止図柄決定処理 ( 図 5 1、図 5 2 ) を実行することで、2 回目の仮停止図柄として、すべり演出を実施する仮停止図柄 ( すべり演出前仮停止図柄「 3 3 」、すべり演出後の仮停止図柄「 3 5 7 」) に決定している。 ( ステップ S 1 2 0 3 の Y、ステップ S 1 2 0 8 ~ S 1 2 1 9 )。このように、この実施の形態では、演出制御用マイクロコンピュータ 1 0 0 は、すべり演出後の仮停止図柄として、ドハズレ図柄またはチャンス目を決定可能である。

50

## 【 0 4 6 9 】

図 1 0 9 は、可変表示装置 9 において実行されるすべり演出を伴う擬似連続変動の表示例を示す説明図である。図 1 0 9 の例は、図 1 0 8 の例とほぼ同じであるが、図 1 0 9 ( D ) に示すように、すべり演出前の仮停止図柄をリーチとしていない点異なる。図 1 0 8 の例では、演出制御用マイクロコンピュータ 1 0 0 は、仮停止図柄決定処理 ( 図 5 1 、 図 5 2 ) を実行することで、2 回目の仮停止図柄として、すべり演出を実施する仮停止図柄 ( すべり演出前仮停止図柄「 3 4 」、すべり演出後の仮停止図柄「 3 5 7 」) に決定している。( ステップ S 1 2 0 3 の Y 、ステップ S 1 2 0 8 ~ S 1 2 1 9 ) 。このように、リーチとしない場合でも、図 1 0 9 ( E ) ( F ) に示すように、すべり演出によりチャンス目で仮停止させている。この実施の形態では、演出制御用マイクロコンピュータ 1 0 0 は、すべり演出前の仮停止図柄として、リーチとする場合とリーチとしない場合とを決定可能である。

10

## 【 0 4 7 0 】

図 1 1 0 は、可変表示装置 9 において実行されるリーチ演出の表示例を示す説明図である。図 1 1 0 ( A ) は可変表示装置 9 の変動前の状態を示している。このとき、図 1 3 および図 1 4 おける変動番号 4 ~ 8 、 4 2 ~ 4 7 のノーマルリーチとなる変動パターンコマンドを受信すると、演出制御用マイクロコンピュータ 1 0 0 は、図 1 1 0 ( B ) に示すように、可変表示装置 9 の飾り図柄の変動表示を開始する。演出制御用マイクロコンピュータ 1 0 0 は、図 1 1 0 ( C ) に示すように、まず左図柄「 7 」を停止させ、図 1 1 0 ( D ) に示すように、右図柄「 5 」から変動の速度を落とした上で、図 1 1 0 ( E ) に示すように、4 コマ後の右図柄「 7 」を停止させる。その後、演出制御用マイクロコンピュータ 1 0 0 は、演出制御コマンドにもとづいて、表示結果を図 1 1 0 ( F ) に示すように大当たりとするか、図 1 1 0 ( G ) に示すようにはずれ図柄とする。このように、変動の速度が落ちた時点で遊技者は停止する図柄 ( 4 コマ後の図柄 ) が予測できる。

20

## 【 0 4 7 1 】

図 1 1 1 は、可変表示装置 9 において実行されるすべり演出を伴う擬似連続変動の他の表示例を示す説明図である。図 1 1 1 ( A ) は、図 1 3 ~ 図 1 5 における「すべり」の変動パターンコマンドを受信した場合に、演出制御用マイクロコンピュータ 1 0 0 が仮停止図柄決定処理 ( 図 5 1 、 図 5 2 ) を実行することで仮停止図柄として図 5 に示す「 1 C 」のチャンス目に決定し ( ステップ S 1 2 0 3 の Y 、ステップ S 1 2 0 8 ~ S 1 2 2 1 ) 、チャンス目「 3 5 7 」で 1 回目の仮停止をした可変表示装置 9 の再変動前の状態を示している。演出制御用マイクロコンピュータ 1 0 0 は、さらに仮停止図柄決定処理 ( 図 5 1 、 図 5 2 ) を実行することで、2 回目の仮停止図柄として、すべり演出を実施する仮停止図柄 ( すべり演出前仮停止図柄「 7 7 」、すべり演出後の仮停止図柄「 7 8 8 」) に決定すると ( ステップ S 1 2 0 3 の Y 、ステップ S 1 2 0 8 ~ S 1 2 1 9 ) 、再変動であることを示す「ガイン」の音声をスピーカ 2 7 から出力させるとともに、図 1 1 1 ( B ) に示すように、再変動を開始させ、図 1 1 1 ( C ) に示すように左図柄「 7 」を仮停止させる。そして、演出制御用マイクロコンピュータ 1 0 0 は、図 1 1 1 ( D ) に示すように、右図柄「 5 」から変動の速度を落とす。図 1 1 0 の例で説明したように、通常は 4 コマ後の右図柄「 7 」で仮停止するが、図 1 1 1 ( E ) に示すように、この例のすべり演出では、右図柄「 7 」では仮停止せずにすべって、図 1 1 1 ( F ) に示すように、右図柄「 8 」で仮停止する。すなわち、すべり演出を実施するときは、仮停止図柄の 6 コマ前から変動の速度が落ちる。その後、演出制御用マイクロコンピュータ 1 0 0 は、図 1 1 1 ( G ) に示すように、中図柄「 8 」を仮停止させ、ドハズレ図柄とする。その後、演出制御用マイクロコンピュータ 1 0 0 は、再変動であることを示す「ガイン」の音声をスピーカ 2 7 から出力させるとともに、図 1 1 1 ( H ) に示すように再変動を開始させる。そして、演出制御用マイクロコンピュータ 1 0 0 は、図 1 1 1 ( I ) ( J ) に示すように、左右図柄を停止させ、リーチを発生させる。その後、演出制御用マイクロコンピュータ 1 0 0 は、演出制御コマンドに応じて、表示結果を図 1 1 1 ( K ) に示すように大当たりとするか、図 1 1 1 ( L ) に示すようにはずれ図柄とする。

30

40

50

## 【 0 4 7 2 】

図 1 1 2 は、可変表示装置 9 において実行されるすべり演出を伴う擬似連続変動の他の表示例を示す説明図である。図 1 1 2 の例は、図 1 1 1 の例とほぼ同じであるが、図 1 1 2 ( E ) ~ ( G ) に示すように、右図柄「 8 」を仮停止させる直前に図柄を消失させている点異なる。図 1 1 1 および図 1 1 2 に示したように、遊技者が再変動が継続されることを認識できれば、すべり演出の手段は限定されない。

## 【 0 4 7 3 】

図 1 1 3 は、可変表示装置 9 において実行される擬似連続予告演出（第 2 擬似連続予告演出図柄）の表示例を示す説明図である。図 1 1 3 ( A ) は可変表示装置 9 の変動前の状態を示している。このとき、図 1 4 における「擬似連続 2 回」の変動パターンコマンド（変動番号「 8 1 」 ~ 「 8 7 」）を受信すると、演出制御用マイクロコンピュータ 1 0 0 は、図 1 1 3 ( B ) に示すように、可変表示装置 9 の飾り図柄の変動表示を開始する。演出制御用マイクロコンピュータ 1 0 0 が、仮停止図柄決定処理（図 5 1 ~ 図 5 3 ）を実行することで 1 回目の仮停止図柄として図 5 に示す「 2 C 」のチャンス目を決定・格納し（ステップ S 1 2 0 5、またはステップ S 1 2 2 1）、その後第 2 擬似連続予告演出図柄により擬似連続予告演出を実施することに決定し（ステップ S 1 2 2 5、ステップ S 1 2 2 6 の Y、ステップ S 1 2 2 7）、2 回目の仮停止図柄として「 2 C 」のチャンス目を決定・格納した場合、図 1 1 3 ( C ) に示すように、演出制御用マイクロコンピュータ 1 0 0 は、チャンス目「 3 7 5 」で 1 回目の仮停止を行う。その後、演出制御用マイクロコンピュータ 1 0 0 は、図 1 1 3 ( D ) に示すように、飾り図柄の再変動を開始させて、図 1 1 3 ( E ) に示すように擬似連続変動が 1 0 0 % 継続することを示す第 2 擬似連続予告演出図柄（「まだまだ続くよー」というメッセージとともにキャラクタを表示させる）を可変表示装置 9 に表示させる。そして、演出制御用マイクロコンピュータ 1 0 0 は、図 1 1 3 ( F ) のように変動を継続させて、図 1 1 3 ( G ) に示すようにチャンス目「 3 7 5 」で 2 回目の仮停止を行う。その後、演出制御用マイクロコンピュータ 1 0 0 は、図 1 1 3 ( H ) 再変動を開始させて、図 1 1 3 ( I ) に示すようにリーチを発生させ、図 1 1 3 ( J ) に示すように表示結果を大当り図柄とする。なお、この例では、表示結果として「 7 7 7 」の大当り図柄（図 4 の「 7 C F 」）が決定されたものとしている。

## 【 0 4 7 4 】

図 1 1 4 は、可変表示装置 9 において実行される擬似連続予告演出（第 1 擬似連続予告演出図柄）の表示例を示す説明図である。図 1 1 4 ( A ) は可変表示装置 9 の変動前の状態を示している。このとき、図 1 4 における「擬似連続 2 回」の変動パターンコマンド（変動番号「 8 1 」 ~ 「 8 7 」）を受信すると、演出制御用マイクロコンピュータ 1 0 0 は、図 1 1 4 ( B ) に示すように、可変表示装置 9 の飾り図柄の変動表示を開始する。演出制御用マイクロコンピュータ 1 0 0 が、仮停止図柄決定処理（図 5 1 ~ 図 5 3 ）を実行することで 1 回目の仮停止図柄として図 5 に示す「 2 C 」のチャンス目を決定・格納し（ステップ S 1 2 0 5、またはステップ S 1 2 2 1）、その後第 1 擬似連続予告演出図柄により擬似連続予告演出を実施することに決定し（ステップ S 1 2 2 5、ステップ S 1 2 2 6 の Y、ステップ S 1 2 2 7）、2 回目の仮停止図柄として「 2 C 」のチャンス目を決定・格納した場合、図 1 1 4 ( C ) に示すように、演出制御用マイクロコンピュータ 1 0 0 は、チャンス目「 3 7 5 」で 1 回目の仮停止を行う。その後、演出制御用マイクロコンピュータ 1 0 0 は、図 1 1 4 ( D ) に示すように、飾り図柄の再変動を開始させて、図 1 1 4 ( E ) に示すように、擬似連続変動が 5 0 % 継続することを示す第 1 擬似連続予告演出図柄（「まだまだ続くかもー」というメッセージとともにキャラクタを表示させる）を可変表示装置 9 に表示させる。そして、演出制御用マイクロコンピュータ 1 0 0 は、図 1 1 4 ( F ) のように変動を継続させて、図 1 1 4 ( G ) に示すようにチャンス目「 3 7 5 」で 2 回目の仮停止を行う。その後、演出制御用マイクロコンピュータ 1 0 0 は、図 1 1 4 ( I ) に示すように再変動を開始させて、図 1 1 4 ( J ) に示すようにリーチを発生させ、図 1 1 4 ( K ) に示すように表示結果を大当り図柄とする。なお、この例では、表示結果として「 7 7 7 」の大当り図柄（図 4 の「 7 C F 」）が決定されたものとしている。



## 【 0 4 7 5 】

また、図 1 3 における「擬似連続 1 回」の変動パターンコマンド（変動番号「27」～「34」）を受信すると、演出制御用マイクロコンピュータ 1 0 0 は、図 1 1 4（B）に示すように、可変表示装置 9 の飾り図柄の変動表示を開始する。演出制御用マイクロコンピュータ 1 0 0 が、仮停止図柄決定処理（図 5 1 ～図 5 3）を実行することで 1 回目の仮停止図柄として図 5 に示す「2C」のチャンス目を決定・格納し（ステップ S 1 2 0 5、またはステップ S 1 2 2 1）、その後第 1 擬似連続予告演出図柄により擬似連続予告演出を実施することに決定した場合（ステップ S 1 2 2 9、ステップ S 1 2 3 0 の Y、ステップ S 1 2 3 1）、図 1 1 4（C）に示すように、演出制御用マイクロコンピュータ 1 0 0 は、チャンス目「375」で 1 回目の仮停止を行う。その後、演出制御用マイクロコンピュータ 1 0 0 は、図 1 1 4（D）に示すように、飾り図柄の再変動を開始させて、図 1 1 4（E）に示すように、擬似連続変動が 5 0 % 継続することを示す第 1 擬似連続予告演出図柄（「まだまだ続くかもー」というメッセージとともにキャラクタを表示させる）を可変表示装置 9 に表示させる。そして、演出制御用マイクロコンピュータ 1 0 0 は、図 1 1 4（F）のように変動を継続させて、図 1 1 4（H）に示すようにはずれ図柄「373」で停止表示を行う。なお、この例では、表示結果として「373」のはずれ図柄が決定されたものとしている。このように、図 1 1 4 に示した第 1 擬似連続予告演出図柄による擬似連続予告演出では、擬似連続変動が継続する場合としない場合とがある。

10

## 【 0 4 7 6 】

なお、擬似連続変動を伴う変動パターンは、チャンス目などで仮停止した後、スーパーリーチに発展する変動パターンであるが、説明の簡単のため、上述した表示例ではスーパーリーチの演出は省略している。

20

## 【 0 4 7 7 】

なお、上記実施の形態の擬似連続予告演出は、可変表示装置 9 に第 1 擬似連続予告演出図柄または第 2 擬似連続予告演出図柄を表示することによって行っていたが、これに限定されず、演出制御用マイクロコンピュータ 1 0 0 が、ランプドライバ基板 3 5 や音声出力基板 7 0 を制御することで、ランプ（装飾ランプ 2 5、天枠ランプ 2 8 a、左枠ランプ 2 8 b、右枠ランプ 2 8 c）を点灯させることや、スピーカ 2 7 から音声を出力することで予告演出するようにしてもよい。また、これらを組み合わせてもよい。

## 【 0 4 7 8 】

また、擬似連続予告演出のパターンは、第 1 擬似連続予告演出図柄と第 2 擬似連続予告演出図柄との 2 種類であったが 3 種類以上のパターンを用意してもよい。

30

## 【 0 4 7 9 】

また、上記実施の形態では、可変表示装置 9 において飾り図柄が変動中であって、全て（左中右）の図柄が仮停止していないときに擬似連続予告演出を行っていたが（図 1 1 3（E）、図 1 1 4（E））、これに限定されず、例えば、左図柄が仮停止したときや左右図柄が仮停止した時点で行うようにしてもよい。

## 【 0 4 8 0 】

また、上記実施の形態では、第 2 擬似連続予告演出図柄が可変表示装置 9 に表示されると擬似連続変動が 1 0 0 % 継続するようにしていたが、第 2 擬似連続予告演出図柄が表示された場合、擬似連続変動が継続するか、もしくは擬似連続変動が継続せず、今回の再変動で大当たり図柄が停止表示されるようにしてもよい。また、遊技者により分かりやすくするため、可変表示装置 9 の表示領域内に保留記憶数を表示する場合がある。この場合、その保留記憶数の表示により（保留記憶数が減少したか否かにより）、擬似連続予告演出が行われた後の変動で擬似連続変動が継続しているのか否かを認識されてしまう。例えば、5 0 % の信頼度で擬似連続変動が継続することを予告する第 1 擬似連続予告演出図柄が表示された後に可変表示装置 9 の保留記憶数の表示が減少すると、擬似連続変動が継続していないことを容易に認識されてしまうため、擬似連続予告演出の興趣が低下してしまう。そこで、可変表示装置 9 の表示領域内に保留記憶数を表示する場合、擬似連続予告演出が行われるときやその後の変動では、保留記憶数の表示を一時的に可変表示装置 9 から消し

40

50

去るようにしてもよい。例えば、背景を変更して保留記憶数の表示を不可視にするなど、消し去る方法は任意である。

【0481】

以上のように、この実施の形態1では、図113および図114にて説明したように、擬似連続予告演出によって、飾り図柄が仮停止する前に擬似連続変動が継続することを予告することができる。これにより、遊技者は擬似連続変動が継続されることを認識でき、興趣の向上が図れる。

【0482】

また、擬似連続予告演出図柄として信頼度の異なる第1擬似連続予告演出図柄(図113(E))および第2擬似連続予告演出図柄(図114(E))が用意されている。このように、信頼度の異なる複数の擬似連続予告演出図柄を備えることで、興趣の向上が図れる。

10

【0483】

また、チャンス目で仮停止した後、またはすべり演出を実施した後にはリーチを発生させている。すなわち、図106の例では、図106(E)にてチャンス目「357」で仮停止した後、図106(H)に示すようにリーチを発生させている。また、図107の例では、図107(D)(E)にてすべり演出を実施した後、図107(I)に示すようにリーチを発生させている。このように、全再変動態様を実施した後にリーチ状態を表示することにより、より一層興趣の向上が図れる。

【0484】

20

また、リーチ有ハズレ決定処理において、図59に示すノーマルはずれ時中図柄選択用テーブル(H-4)や、図60に示すスーパー発展時中図柄選択用テーブル(H-5)を用いて、左右図柄との差分にもとづいて中図柄を決定可能である。これにより、ノーマルはずれ時中図柄選択用テーブル(H-4)やスーパー発展時中図柄選択用テーブル(H-5)の図柄差に振り分けられた判定値により、大当たり図柄に近い表示結果となる割合を高くしたり、大当たり図柄には遠い表示結果となる割合を高くしたりすることができ、遊技性を豊富にすることができる。

【0485】

また、リーチ有ハズレ決定処理において、ノーマルリーチ後のはずれ図柄を決定するときに用いるノーマルはずれ時中図柄選択用テーブルよりも、擬似連続変動を実施し、スーパーリーチとなった後のはずれ図柄を決定するときに用いるスーパー発展時中図柄選択用テーブルの方が、高い割合で左右図柄に対する図柄差が少なくなるように判定値が振り分けられている。すなわち、図59に示すノーマルはずれ時中図柄選択用テーブル(H-4)では、図柄差「-1」「+1」に振り分けられている判定値の数は4または5であるが、図60に示すスーパー発展時中図柄選択用テーブル(H-5)では、図柄差「-1」「+1」に振り分けられている判定値の数は7または8である。これにより、擬似連続変動を実施した後のリーチでは、はずれとなる場合であっても、大当たり図柄に近い(差分が小さい)図柄となる割合を高めることができ、擬似連続変動に対する遊技者の期待感をより高めることができる。

30

【0486】

40

また、すべり演出を実施した後に、再変動する擬似連続変動を含む変動パターンが用意されている。すなわち、図51および図52に示す仮停止図柄決定処理のステップS1211~S1219にてすべり演出を実施する仮停止図柄を決定可能である。すべり演出が実施されたことで、遊技者は擬似連続変動が継続されることを認識でき、興趣の向上が図れる。

【0487】

また、擬似連続変動が継続するときに、演出制御用マイクロコンピュータ100は、仮停止図柄決定処理において仮停止図柄としてチャンス目を決定可能である。すなわち、図51および図52に示す仮停止図柄決定処理のステップS1204、S1205またはS1220、S1221にてチャンス目を決定可能である。表示結果がチャンス目となるこ

50

とにより、遊技者は擬似連続変動が継続することを認識できるので、遊技性の向上が図れる。

#### 【0488】

また、すべり演出を実施する前の仮停止図柄をリーチとすることができる。すなわち、図51および図52に示す仮停止図柄決定処理のステップS1211～S1214にて、リーチとなる仮停止左図柄およびすべり演出前仮停止右図柄を決定可能である。このように、リーチとすることで擬似連続変動が継続しないのでは、と遊技者に認識させた後にすべり演出を実施することができるので、より一層興趣の向上が図れる。

#### 【0489】

また、通常時パターン決定処理（通常モードの変動パターン決定時）と時短時パターン決定処理（ストーリーモードの変動パターン決定時）において、共通の特別演出（例えばトロコリーチ）を含む変動パターンを決定することができる。これにより、ストーリーモード中の演出に意外性を持たせることができる。

#### 【0490】

また、飾り図柄変動開始処理において、ストーリーモード中は、前回の演出（例えば進行方向）にもとづいてプロセステーブルが選択されるので、前回の演出と関連あるプロセステーブルを選択することができる。

#### 【0491】

また、ストーリーモード中に特別演出を実行するときに、ストーリー演出と特別演出とをつなぐ、つなぎ演出を実行するので、違和感のない自然な演出を実行することができる。

#### 【0492】

また、リーチ無ハズレ決定処理において、中図柄を決定するときに、左右図柄に応じたチャンス目とならない中図柄選択用テーブルを選択し、選択した中図柄選択用テーブルを用いて中図柄を決定するように構成されているので、左・中・右の図柄の組み合わせがチャンス目にならないと判定されたときに、はずれ図柄としてチャンス目が停止表示されるのを確実に防止することができる。

#### 【0493】

また、中図柄を決定するときに、チャンス目禁則用テーブルを用いて左右図柄に応じたチャンス目に類似の図柄（突確類似図柄）とならない中図柄選択用テーブルを選択し、選択した中図柄選択用テーブルを用いて中図柄を決定するように構成されているので、はずれ図柄としてチャンス目に似ている図柄が停止表示されるのも確実に防止することができる。遊技者にチャンス目が停止表示されたと誤解を与えないようにすることができる。

#### 【0494】

また、リーチ有ハズレ決定処理において、ノーマルリーチ後のはずれ図柄を決定するときに用いるノーマルはずれ時中図柄選択用テーブルよりも、スーパーリーチ後のはずれ図柄を決定するときに用いるスーパー発展時中図柄選択用テーブルの方が、高い割合で左右図柄に対する図柄差が少なくなるように判定値が振り分けられている。すなわち、図59に示すノーマルはずれ時中図柄選択用テーブル（H-4）では、図柄差「-1」「+1」に振り分けられている判定値の数は4または5であるが、図60に示すスーパー発展時中図柄選択用テーブル（H-5）では、図柄差「-1」「+1」に振り分けられている判定値の数は7または8である。従って、ノーマルリーチかスーパーリーチかといった変動パターンによって、例えば大当り図柄に近いリーチはずれ図柄（例えば1コマずれの惜しいはずれ図柄）となる割合を異ならせることができるようになる。

#### 【0495】

また、リーチ有ハズレ決定処理において、ストーリーモード中のはずれ図柄を決定するときに用いるはずれリーチ時中図柄選択用テーブルよりも、通常モード中のはずれ図柄を決定するときに用いる中図柄選択用テーブルの方が、高い割合で左右図柄に対する図柄差が少なくなるように判定値が振り分けられている。すなわち、図55に示すはずれリーチ時中図柄選択用テーブル（BH-3）では、図柄差「-3」～「+2」に判定値が振り分

10

20

30

40

50

けられていないが（ストーリーモード中では「＊」が表示されないので、「－２」および「＋２」が表示上の１コマずれとなる）、図５９に示すノーマルはずれ時中図柄選択用テーブル（Ｈ－４）では、図６０に示すスーパー発展時中図柄選択用テーブル（Ｈ－５）では、図柄差「－１」「＋１」にも判定値が振り分けられている。従って、ストーリーモード中では、通常モードより大当り図柄に近いリーチはずれ図柄（例えば１コマずれの惜しいはずれ図柄）となる割合を少なくすることができるようになる。

#### 【０４９６】

また、ノーマルリーチ後のはずれ図柄を決定するときに用いる、図５９に示すノーマルはずれ時中図柄選択用テーブル（Ｈ－４）において、シングルリーチが成立するとき（図中の「Ｓ」）とダブルリーチが成立するとき（図中の「Ｗ」）とで、判定値の振分率の異なるテーブルを用いて、リーチ図柄に対する図柄差を決定し、中図柄を決定するようにしているので、リーチとなる有効ライン数によって、大当り図柄に近いリーチはずれ図柄（例えば１コマずれの惜しいはずれ図柄）となる割合を異ならせることができる。また、ダブルリーチのテーブルにおいてリーチ図柄に対する図柄差「－２」に対して判定値を振り分けないようにしているので、確実に大当り図柄が停止表示されてしまうのを防止することができる。

10

#### 【０４９７】

また、ノーマルリーチ後のはずれ図柄を決定するときに用いるノーマルはずれ時中図柄選択用テーブルよりも、救済演出の実行前の暫定停止図柄を決定するときに用いるノーマル用中図柄暫定停止選択用テーブルの方が、高い割合で左右図柄に対する図柄差が少なくなるように判定値が振り分けられている。すなわち、図５９に示すノーマルはずれ時中図柄選択用テーブル（Ｈ－４）では、図柄差「－１」「＋１」に振り分けられている判定値の数は４または５であるが、図８０に示すノーマル用中図柄暫定停止選択用テーブル（Ｆ－５）では、図柄差「－１」「＋１」に振り分けられている判定値の数は７または８である。従って、例えば１コマずれの惜しいはずれ図柄になると、救済演出が実行される割合が高いことになる。従って、遊技者にノーマルリーチはずれ図柄に対する興味を持たせることができる。

20

#### 【０４９８】

また、演出制御用マイクロコンピュータ１００が、通常大当り／確変大当り兼用の変動パターンコマンドを受信したにもかかわらず、図柄情報指定コマンドを取りこぼしてしまった場合は（ステップＳ６３２のＹ、Ｓ６３３のＮ、Ｓ６３４のＮ）、仮に停止表示する飾り図柄の停止図柄として非確変図柄を決定し（ステップＳ６３５、図８８）、決定した飾り図柄を停止表示する（ステップＳ８４２）ように構成した。このような構成によれば、演出制御用マイクロコンピュータ１００が図柄情報指定コマンドを取りこぼしても大当り遊技が発生するか否かを遊技者に認識させることができるとともに、飾り図柄の指定に関する演出制御コマンドのコマンド数が削減されることにより遊技制御用マイクロコンピュータ５６０の制御負担を軽減させることができる。

30

#### 【０４９９】

なお、上記の実施の形態では、時短状態および確変時短状態においてストーリーモードとしていたが、これに限定されない。例えば、確変状態においてストーリーモードとしてもよいし、時短状態のみまたは確変時短状態のみにおいてストーリーモードとしてもよい。また、通常遊技状態中の特定の期間（例えば、１０回の変動）のみストーリーモードとしてもよい。

40

#### 【０５００】

また、ストーリー演出は、キャラクタが左右に移動するものであったが、左右以外の方向（例えば上下）に移動するものであってもよいし、格闘技を行うようなストーリーであってもよい。また、すごろくのように、前後のストーリーに連続性のあるものであってもよい。

#### 【０５０１】

なお、飾り図柄変動開始処理において、演出制御用マイクロコンピュータ１００は、ス

50

ストーリー演出におけるキャラクタの進行方向を決定していたが、進行方向のような、他の演出に影響を与えない演出に限定されない。例えば、桃太郎がきびだんごで猿を手なずけ、次回変動以降も猿がお供としてつき、その後に予告演出を行うなど、他の演出に影響がある演出を決定するようにしてもよい。この場合、演出制御用マイクロコンピュータ100は、ストーリー演出の種別として、猿を手なずける演出を実行するか否かを決定する。そして、猿を手なずける演出を実行した後は、猿の動作によりリーチ予告するようにし、猿を手なずける演出を実行する前は、背景などによってリーチ予告することで、他の演出に影響を与えるようにすることができる。

#### 【0502】

また、上記の実施の形態の飾り図柄変動開始処理において、演出の切替は、前回の演出（進行方向）、大当たりであるか否か、および、乱数値にもとづいて実行していたが、これに限定されない。例えば、特定の変動パターンコマンドを受信したことにもとづいて、前回と進行方向を変えるようにしてもよいし、変動回数をカウントして所定の回数に達したときに、前回と進行方向を変えるようにしてもよい。

#### 【0503】

また、上記の実施の形態では、演出制御用マイクロコンピュータ100は、ストーリーモード中であるか否かを、背景指定コマンドの内容から確認した遊技状態にもとづいて判定していたが、変動パターンコマンドにより判定してもよい。この場合、図13～図15に示す変動番号2や128などのストーリーモード中と通常モード中で共通の変動パターンコマンドは設けない。また、通常大当たりの終了を示すエンディング指定コマンド（A301（H））の受信から、100回変動パターンコマンドを受信したか否かやエンディング指定コマンドA303（H）、A304（H）を受信したか否かにもとづいて判定してもよい。その場合、RAMに時短フラグを設けて、時短フラグをオン/オフすることで、時短フラグにもとづいて判定する。背景指定コマンドの内容からストーリーモード中であるか否かを判定する場合や、エンディング指定コマンドの内容からストーリーモード中であるか否かを判定する場合は、リーチを示す変動パターンコマンドはストーリーモード中と通常モード中とで共通にしてもよい。この場合、演出制御用マイクロコンピュータ100が、ストーリーモード中であるか否かに応じて飾り図柄を決定する。

#### 【0504】

なお、上記の実施の形態では、リーチ有ハズレ決定処理において、シングルリーチおよびダブルリーチのいずれの場合においても、リーチ図柄に対する差分によって中図柄を決定していたが、リーチ図柄に対する差分でなく、上段、中段、下段の左図柄または右図柄に対する差分によって中図柄を決定するようにしてもよい。

#### 【0505】

なお、上記の実施の形態では、再抽選演出の実行タイミングは、大当たり遊技中（ラウンド中）または大当たり遊技終了後のエンディング演出中とされていたが、大当たり遊技が開始された後から大当たり遊技が終了して新しく変動が開始されるまでの間であれば、どのようなタイミングであってもよい。例えば、ファンファーレ演出中であってもよいし、インターバル表示中であってもよい。そして、そのような再抽選演出の実行タイミングを図柄情報指定コマンドで指定するように構成されていてもよい。

#### 【0506】

また、上記の実施の形態では、図柄情報指定コマンドを取りこぼしてしまった場合において、非確変図柄を決定して表示し、その後に受信するファンファーレコマンドの内容に応じて再抽選演出の実行の有無および実行タイミングを確認していたが（ステップS639～S645）、エンディングコマンドを受信したときに、エンディングコマンドの内容に応じて再抽選演出の実行の有無を確認するように構成されていてもよい。この場合、図38のステップS638～640の処理をエンディングコマンドを受信したときに実行すればよい。なお、エンディングコマンドを受信したときに再抽選演出を実行する必要があるときは、エンディング演出中に再抽選演出を実行しなければならないので、再抽選演出の実行タイミングを決定する処理（ステップS641～S645）は不要である。

10

20

30

40

50

## 【 0 5 0 7 】

また、上記の実施の形態では、図柄情報指定コマンドまたはファンファーレコマンドで大当たり遊技開始後の再抽選演出の実行の有無および実行タイミングを指定するように構成されていたが、図柄情報指定コマンドでは再抽選演出の実行の有無等を指定しないように構成してもよい。このような構成であれば、図柄情報指定コマンドの種類を少なくすることができ、遊技制御用マイクロコンピュータ 5 6 0 の制御負担を軽減させることができる。このような構成の場合、演出制御用マイクロコンピュータ 1 0 0 が独自に大当たり遊技開始後の再抽選演出の実行の有無および実行タイミングを決定することになる。具体的には、演出制御用マイクロコンピュータ 1 0 0 は、所定の乱数を用いて再抽選演出の実行の有無および実行タイミングを決定し、決定結果にもとづいて再抽選演出を所定のタイミングで実行する。

10

## 【 0 5 0 8 】

また、図柄情報指定コマンドで大当たり遊技開始後の再抽選演出の実行の有無および実行タイミングを指定するとともに、演出制御用マイクロコンピュータ 1 0 0 が独自に大当たり遊技開始後の再抽選演出の実行の有無および実行タイミングを決定するように構成されていてもよい。このような構成では、図柄情報指定コマンドでエンディング中に再抽選演出を実行することが指定され、演出制御用マイクロコンピュータ 1 0 0 は大当たり中に再抽選演出を実行すると独自に決定することや、逆に、図柄情報指定コマンドで大当たり中に再抽選演出を実行することが指定され、演出制御用マイクロコンピュータ 1 0 0 はエンディング中に再抽選演出を実行すると独自に決定することが考えられる。この場合、大当たり中に再抽選演出が実行され確変図柄に昇格したにもかかわらず、エンディングでも再抽選演出が実行されてしまうと、再抽選演出の実行タイミングの整合が取れなくなってしまう。そこで、大当たり中に再抽選演出が実行されたときは、エンディング中での再抽選演出の実行を禁止する処理が実行される。具体的には、大当たり中に再抽選演出を実行したときに、そのことを示すフラグをセットし、当該フラグがセットされたことにもとづいて、エンディング中に再抽選演出を実行することに決定されていても、再抽選演出を実行しないように制御する。

20

## 【 0 5 0 9 】

また、遊技制御用マイクロコンピュータ 5 6 0 では変動パターンコマンドまたは図柄情報指定コマンドで昇格タイミング（変動中、大当たり中、またはエンディング）のみ指定し、演出制御用マイクロコンピュータ 1 0 0 はコマンドで指定されたタイミングにおいて必ず再抽選演出（昇格あり）を実行し、昇格前のその他の再抽選演出の実行タイミングや昇格しない場合（通常大当たりの場合）の再抽選演出の実行タイミングについては、演出制御用マイクロコンピュータ 1 0 0 が再抽選演出を（昇格なし）を行うか否かを抽選にて決定するようにしてもよい。

30

## 【 0 5 1 0 】

## （実施の形態 2）

図 1 1 5 は、実施の形態 2 における中継基板、音ノランプ制御基板、表示制御基板の回路構成例を示すブロック図である。図 8 に示した基板構成では、演出制御基板 8 0 に搭載された演出制御用マイクロコンピュータ 1 0 0 が可変表示装置 9 の表示状態を制御するとともに、ランプドライバ基板 3 5 および音声出力基板 7 0 に制御信号を出力して各種ランプの点灯ノ消灯やスピーカ 2 7 の音声出力を制御するように構成されていた。しかし、図 1 1 5 に示す基板構成では、音ノランプ制御基板 8 0 A に搭載されている音ノランプ制御用マイクロコンピュータ 1 0 0 A が各種ランプの点灯ノ消灯やスピーカ 2 7 の音声出力を制御し、表示制御基板 8 0 B に搭載されている表示制御用マイクロコンピュータ 1 0 0 B が可変表示装置 9 の表示状態を制御するように構成されている。そして、主基板 3 1 に搭載されている遊技制御用マイクロコンピュータ 5 6 0 からの制御コマンド（以下、音ノランプ制御コマンド）が先に音ノランプ制御基板 8 0 A の音ノランプ制御用マイクロコンピュータ 1 0 0 A に送信され、音ノランプ制御用マイクロコンピュータ 1 0 0 A が受信した音ノランプ制御コマンドに対応した制御コマンド（以下、表示制御

40

50

基板 80B の表示制御用マイクロコンピュータ 100B に送信する。音 / ランプ制御用マイクロコンピュータ 100A は、遊技制御用マイクロコンピュータ 560 からの音 / ランプ制御コマンドにもとづいて各種ランプの点灯 / 消灯やスピーカ 27 の音声出力を制御し、表示制御用マイクロコンピュータ 100B は、音 / ランプ制御用マイクロコンピュータ 100A からの表示制御コマンドにもとづいて可変表示装置 9 の表示状態を制御する。

#### 【0511】

図 116 は、実施の形態 2 における音 / ランプ制御用マイクロコンピュータが実行する音 / ランプ制御メイン処理を示すフローチャートである。音 / ランプ制御用マイクロコンピュータ 100A は、電源が投入されると、メイン処理の実行を開始する。メイン処理では、まず、RAM 領域のクリアや各種初期値の設定、また演出制御処理の起動間隔を決めるためのタイマの初期設定等を行うための初期化処理を行う（ステップ S711）。その後、音 / ランプ制御用マイクロコンピュータ 100A は、タイマ割込フラグの監視（ステップ S712）の確認を行うループ処理に移行する。タイマ割込が発生すると、音 / ランプ制御用マイクロコンピュータ 100A は、タイマ割込処理においてタイマ割込フラグをセットする。メイン処理において、タイマ割込フラグがセットされていたら、音 / ランプ制御用マイクロコンピュータ 100A は、そのフラグをクリアし（ステップ S713）、以下の音 / ランプ制御処理を実行する。

10

#### 【0512】

音 / ランプ制御処理において、音 / ランプ制御用マイクロコンピュータ 100A は、まず、受信した演出制御コマンドを解析する（音 / ランプ側コマンド解析処理：ステップ S714）。次いで、音 / ランプ制御用マイクロコンピュータ 100A は、音 / ランプ制御プロセス処理を行う（ステップ S715）。音 / ランプ制御プロセス処理では、制御状態に応じた各プロセスのうち、現在の制御状態に対応した処理を選択して各種ランプの点灯 / 消灯やスピーカ 27 の音声出力の制御等を実行する。さらに、各種乱数を生成するためのカウンタのカウント値を更新する乱数更新処理を実行する（ステップ S716）。その後、ステップ S712 に移行する。

20

#### 【0513】

図 117 は、音 / ランプ制御メイン処理における音 / ランプ側コマンド解析処理（ステップ S714）を示すフローチャートである。遊技制御用マイクロコンピュータ 560 から送信された音 / ランプ制御コマンドは、コマンド受信バッファに格納される。音 / ランプ側コマンド解析処理において、音 / ランプ制御用マイクロコンピュータ 100A は、まず、コマンド受信バッファに受信コマンドが格納されているか否か確認する（ステップ S721）。コマンド受信バッファに受信コマンドが格納されている場合には、コマンド受信バッファから受信コマンドを読み出す（ステップ S722）。

30

#### 【0514】

受信した音 / ランプ制御コマンドが、変動パターンを指定する制御コマンド（変動パターンコマンド：8000（H）～8080（H））であれば（ステップ S723）、音 / ランプ制御用マイクロコンピュータ 100A は、そのコマンドの EXT データを RAM における変動パターンデータ格納領域に格納し（ステップ S724）、変動パターン受信フラグをセットする（ステップ S725）。そして、変動パターンに対応した表示制御コマンドを表示制御用マイクロコンピュータ 100B に送信する制御を実行する（ステップ S726）。

40

#### 【0515】

受信した音 / ランプ制御コマンドが、図柄情報を指定する制御コマンド（図柄情報指定コマンド：8C00（H）～8C05（H））であれば（ステップ S727）、音 / ランプ制御用マイクロコンピュータ 100A は、図柄情報に対応した表示制御コマンドを表示制御用マイクロコンピュータ 100B に送信する制御を実行する（ステップ S728）。また、受信した音 / ランプ制御コマンドが、その他の制御コマンドであれば、音 / ランプ制御用マイクロコンピュータ 100A は、その他のコマンドに対応した表示制御コマンドを表示制御用マイクロコンピュータ 100B に送信する制御を実行する（ステップ S72

50

9)。

【0516】

表示制御用マイクロコンピュータ100Bは、音/ランプ制御用マイクロコンピュータ100Aからの表示制御コマンドを受信すると、受信コマンドにもとづいて、上記の各実施の形態で説明した演出制御手段の処理と同内容の処理を実行する。すなわち、図35～図101において「演出制御」とあるのを「表示制御」と置き換えた場合の処理を実行する。

【0517】

なお、上記実施の形態では、演出装置を制御する回路が搭載された基板として、演出制御基板80、音声出力基板70およびランプドライバ基板35が設けられ、実施の形態2では、音/ランプ制御基板80Aおよび表示制御基板80Bが設けられているが、演出装置を制御する回路を1つの基板に搭載してもよい。さらに、演出装置を制御する回路を2つの基板に搭載する場合、各々の基板に搭載する演出装置を制御する回路の分け方は任意である。例えば、可変表示装置9およびランプ等を制御する回路が搭載された第1の演出制御基板(表示/ランプ制御基板)と、その他の演出装置(スピーカ27など)を制御する回路が搭載された第2の演出制御基板との2つの基板を設けるようにしてもよい。また、この実施の形態3では、音/ランプ制御基板80Aにおいて遊技制御用マイクロコンピュータ560からの音/ランプ制御コマンドに対応する表示制御コマンドを表示制御基板80Bに送信するとしていたが、表示制御コマンドを音/ランプ制御コマンドと同内容のデータとしてもよいし、例えば簡略化したコマンドに変更して表示制御コマンドとして送信するようにしてもよい。また、第1の演出制御基板と第2の演出制御基板との2つの基板を設けた場合に、遊技制御用マイクロコンピュータ560からの演出に関するコマンドは第2の演出制御基板に対して送信され、第2の演出制御基板から第1の演出制御基板に対してコマンドがそのまま送信されたり、加工(例えば、コマンドの形態や内容を変えたり、簡略化したり、必要なコマンドのみを選択)した後に送信されるように構成してもよい。

【0518】

なお、上記の各実施の形態において小当りを設ける場合に、特別図柄表示器8に表示される大当り図柄および小当り図柄を共通の図柄(例えば「7」としてもよい。このようにすれば、特別図柄表示器8に表示される図柄によって、大当りか小当りかや、大当り種別などを遊技者に悟られることがない。従って、再抽選演出における確変状態への移行に対する期待感を損なうことがない。また、突然確変大当りか小当りかに対する期待感も損なうことがない。

【0519】

また、特別図柄表示器8に表示される特別図柄の停止図柄として、15ラウンド当り(確変大当り、非確変大当り)のときの図柄を共通の大当り図柄としてもよい。このような構成によっても、特別図柄表示器8に表示される図柄によって、確変大当りか非確変大当りかを遊技者に悟られなくすることができる。また、小当りを設ける場合に、特別図柄表示器8に表示される特別図柄の停止図柄として、2ラウンド当り(突然確変大当り、小当り)のときの図柄を共通の図柄としてもよい。このような構成によっても、特別図柄表示器8に表示される図柄によって、突然確変大当りか小当りかを遊技者に悟られなくすることができる。

【0520】

また、上記の各実施の形態では、変動パターンコマンドが専用の変動パターンコマンド(通常大当り/確変大当り兼用の変動パターンコマンドでない変動パターンコマンド)であるときは、その専用の変動パターンコマンドにもとづいて飾り図柄の停止図柄を決定するように構成されていた。しかし、通常時には図柄情報指定コマンドにもとづいて飾り図柄の停止図柄を決定し、図柄情報指定コマンドを取りこぼした場合にのみ変動パターンコマンドの内容を参照し、飾り図柄の停止図柄を決定するように構成されていてもよい。

【0521】



また、確変大当り専用の変動パターンコマンド、通常大当り専用の変動パターンコマンド、はずれ専用の変動パターンコマンドのうちのいずれかのコマンドを受信したときに、図柄情報指定コマンドを受信できなかった場合は、変動パターンコマンドの内容にもとづいて飾り図柄の停止図柄を決定するように構成されていてもよい。

【0522】

また、上記の各実施の形態では、変動パターンコマンドと図柄情報指定コマンドとを分けていたが、1つのコマンドとしてもよい。すなわち、遊技制御用マイクロコンピュータ560が、図柄の変動開始時に変動パターンと図柄情報（はずれ、通常大当り、または確変大当り）とを示す1つのコマンドを演出制御用マイクロコンピュータ100に送信するようにしてもよい。この場合、演出制御用マイクロコンピュータ100は、その共通のコマンドにもとづいて、図柄の変動を開始し、変動パターン（変動時間を含む）を特定し、さらに飾り図柄の停止図柄等を決定する。

10

【0523】

なお、上記の各実施の形態では、大当り遊技開始後の再抽選演出において、図柄を再変動させた後、確変図柄を停止表示させるようにしていたが、図柄を用いずに「確変」というような文字を表示することにより確変大当りになったこと（確変状態に移行されること）を遊技者に報知するようにしてもよい。この場合は、ステップS629、S692で確変図柄を決定する代わりに「確変」を表示する旨を決定することになる。

【0524】

また、上記の各実施の形態では、大当り図柄は、「1・1・1」などのようにゾロ目とされていたが、ゾロ目以外の図柄の組み合わせであってもよい。例えば、有効ライン上にて左・中・右の図柄が「大・当・り」で揃ったときに大当りにするようにしてもよい。その場合、有効ライン上にて大当り図柄の一部が左右の図柄として揃ったときにリーチとなる。

20

【0525】

また、上記の各実施の形態では、変動開始時に通常大当り終了後の変動回数をカウントし、変動回数が所定回数になったときに時短フラグをリセットするようにしていたが、変動終了時に通常大当り終了後の変動回数をカウントし、変動回数が所定回数になったときに時短フラグをリセットするようにしてもよい。

【0526】

30

また、上記の各実施の形態では、15ラウンドの大当り時の変動パターンを指定する変動パターンコマンドとして、通常大当り／確変大当り兼用の変動パターンコマンドと確変大当り専用の変動パターンコマンドと通常大当り専用の変動パターンコマンドとが設けられていたが、通常大当り／確変大当り兼用の変動パターンコマンドと確変大当り専用の変動パターンコマンドのみ（通常大当り専用の変動パターンコマンドはなし）としてもよい。

【0527】

上記の各実施の形態において、チャンス目が連続して停止表示された場合に、連続してチャンス目が停止表示された回数に応じて大当りになる可能性の高いスーパーリーチに発展させるようにしてもよい。なお、連続してチャンス目が停止表示されることを擬似連続予告あるいは擬似連続変動という。例えば、チャンス目が1回停止表示されると、スーパーリーチA（大当りの可能性が比較的低いスーパーリーチ）に発展させ、チャンス目が連続して2回停止表示された場合（具体的には、通常変動からチャンス目が停止表示され、再び通常変動からチャンス目が停止表示された場合）に、スーパーリーチBに発展させ、チャンス目が連続して3回停止表示された場合に、スーパーリーチCに発展させ、チャンス目が連続して4回停止表示された場合に、スーパーリーチD（大当りの可能性が最も高いスーパーリーチ）に発展させるようにしてもよい。また、スーパーリーチへの発展パターンの異なる複数種類チャンス目を用意してもよい。また、チャンス目の表示後にスーパーリーチに発展させる場合において、チャンス目が停止表示された後に通常変動を行い、その後左図柄および右図柄を順に停止させてスーパーリーチに発展させる場合であって

40

50

も、またはチャンス目が停止表示された後に通常変動を行わずに、直接（突然）、スーパーリーチに発展させる場合であってもよい。

【０５２８】

なお、上記の実施の形態のパチンコ遊技機は、主として、始動入賞にもとづいて可変表示部に可変表示される特別図柄の停止図柄が所定の図柄になると所定の遊技価値が遊技者に付与可能になるパチンコ遊技機であったが、始動入賞にもとづいて開放する電動役物の所定領域への入賞があると所定の遊技価値が遊技者に付与可能になるパチンコ遊技機や、始動入賞にもとづいて可変表示される図柄の停止図柄が所定の図柄の組み合わせになると開放する所定の電動役物への入賞があると所定の権利が発生または継続するパチンコ遊技機であっても、本発明を適用できる。さらに、遊技メダルを投入して賭け数を設定し遊技を行うスロット機や、遊技メダルではなく遊技球を投入して賭け数を設定し遊技を行う遊技機などにも本発明を適用できる。

10

【図面の簡単な説明】

【０５２９】

【図１】パチンコ遊技機を正面からみた正面図である。

【図２】飾り図柄の図柄配列を示す説明図である。

【図３】リーチ図柄の配列パターンを示す説明図である。

【図４】大当たり図柄の配列パターンを示す説明図である。

【図５】演出上のチャンス目を示す説明図である。

【図６】突然確変大当たり用のチャンス目（突然確変図柄）を示す説明図である。

20

【図７】遊技制御基板（主基板）の回路構成例を示すブロック図である。

【図８】中継基板、演出制御基板、ランプドライバ基板および音声出力基板の回路構成例を示すブロック図である。

【図９】遊技制御用マイクロコンピュータが実行するメイン処理の一例を示すフローチャートである。

【図１０】タイマ割込処理を示すフローチャートである。

【図１１】特別図柄プロセス処理を示すフローチャートである。

【図１２】演出制御コマンドの内容の一例を示す説明図である。

【図１３】変動パターンの一例を示す説明図である。

【図１４】変動パターンの一例を示す説明図である。

30

【図１５】変動パターンの一例を示す説明図である。

【図１６】特別図柄通常処理の一例を示すフローチャートである。

【図１７】特別図柄通常処理の一例を示すフローチャートである。

【図１８】特別図柄通常処理の一例を示すフローチャートである。

【図１９】大当たり種別決定テーブルの一例を示す説明図である。

【図２０】変動パターン設定処理の一例を示すフローチャートである。

【図２１】通常時パターン決定処理の一例を示すフローチャートである。

【図２２】時短時パターン決定処理の一例を示すフローチャートである。

【図２３】特別図柄変動中処理の一例を示すフローチャートである。

【図２４】特別図柄停止処理の一例を示すフローチャートである。

40

【図２５】大入賞口開放前処理の一例を示すフローチャートである。

【図２６】大入賞口開放中処理の一例を示すフローチャートである。

【図２７】大入賞口開放後処理の一例を示すフローチャートである。

【図２８】大入賞口開放後処理の一例を示すフローチャートである。

【図２９】大当たり終了処理の一例を示すフローチャートである。

【図３０】飾り図柄コマンド制御処理の一例を示すフローチャートである。

【図３１】コマンドセット処理の一例を示すフローチャートである。

【図３２】コマンド送信処理の一例を示すフローチャートである。

【図３３】１５ラウンドの大当たり遊技が実行されるときの演出制御コマンドの送信タイミングを示すタイミング図である。

50

【図 3 4】2 ラウンドの大当たり遊技が実行されるときの実行制御コマンドの送信タイミングを示すタイミング図である。

【図 3 5】演出制御用マイクロコンピュータが実行するメイン処理の一例を示すフローチャートである。

【図 3 6】コマンド解析処理の一例を示すフローチャートである。

【図 3 7】コマンド解析処理の一例を示すフローチャートである。

【図 3 8】コマンド解析処理の一例を示すフローチャートである。

【図 3 9】専用パターン飾り図柄決定処理の一例を示すフローチャートである。

【図 4 0】リーチ無ハズレ決定処理の一例を示すフローチャートである。

【図 4 1】左図柄選択用テーブルを示す説明図である。

10

【図 4 2】右図柄選択用テーブルを示す説明図である。

【図 4 3】中図柄選択用テーブルを示す説明図である。

【図 4 4】中図柄選択用テーブルを示す説明図である。

【図 4 5】ストーリーモード中左図柄選択用テーブルを示す図である。

【図 4 6】ストーリーモード中右図柄選択用テーブルを示す図である。

【図 4 7】ストーリーモード中中図柄選択用テーブルを示す図である。

【図 4 8】ストーリーモード中中図柄選択用テーブルを示す図である。

【図 4 9】リーチ有ハズレ決定処理の一例を示すフローチャートである。

【図 5 0】リーチ有ハズレ決定処理の一例を示すフローチャートである。

【図 5 1】仮停止図柄決定処理の一例を示すフローチャートである。

20

【図 5 2】仮停止図柄決定処理の一例を示すフローチャートである。

【図 5 3】仮停止図柄決定処理の一例を示すフローチャートである。

【図 5 4】ストーリーモード中におけるシングル用リーチ図柄選択用テーブルを示す図である。

【図 5 5】ストーリーモード中におけるはずれリーチ時中図柄選択用テーブルを示す図である。

【図 5 6】共通用リーチ図柄選択用テーブルを示す説明図である。

【図 5 7】シングル用リーチ図柄選択用テーブルを示す説明図である。

【図 5 8】ダブル用リーチ図柄選択用テーブルを示す説明図である。

【図 5 9】ノーマルはずれ時中図柄選択用テーブルを示す説明図である。

30

【図 6 0】スーパー発展時中図柄選択用テーブルを示す説明図である。

【図 6 1】チャンス目選択用テーブルを示す説明図である。

【図 6 2】仮停止左図柄選択用テーブルを示す説明図である。

【図 6 3】すべり演出前仮停止右図柄選択用テーブルを示す説明図である。

【図 6 4】仮停止右図柄選択用テーブルを示す説明図である。

【図 6 5】仮停止中図柄選択用テーブルを示す説明図である。

【図 6 6】すべり演出実施選択用テーブルを示す説明図である。

【図 6 7】擬似連続予告演出実施選択用テーブルを示す説明図である。

【図 6 8】擬似連続予告演出図柄選択用テーブルを示す説明図である。

【図 6 9】専用パターン確変図柄決定処理の一例を示すフローチャートである。

40

【図 7 0】専用パターン確変図柄決定処理の一例を示すフローチャートである。

【図 7 1】非確変図柄決定処理の一例を示すフローチャートである。

【図 7 2】突然確変図柄決定処理の一例を示すフローチャートである。

【図 7 3】突確変図柄選択用テーブルを示す説明図である。

【図 7 4】兼用パターン飾り図柄決定処理の一例を示すフローチャートである。

【図 7 5】兼用パターン確変図柄決定処理の一例を示すフローチャートである。

【図 7 6】兼用パターン確変図柄決定処理の一例を示すフローチャートである。

【図 7 7】共通用大当たり図柄選択用テーブル（通常大当たり、再抽選あり大当たり遊技開始後昇格）を示す説明図である。

【図 7 8】共通用大当たり図柄選択用テーブル（確変直当たり）を示す説明図である。

50

- 【図 7 9】共通用大当り図柄選択用テーブル（救済）を示す説明図である。
- 【図 8 0】ノーマル用中図柄暫定停止選択用テーブル（救済）を示す説明図である。
- 【図 8 1】シングル用大当り図柄選択用テーブル（確変直当り）を示す説明図である。
- 【図 8 2】シングル用大当り図柄選択用テーブル（救済）を示す説明図である。
- 【図 8 3】ダブル後当り用大当り図柄選択用テーブル（通常大当り、再抽選あり大当り遊技開始後昇格）を示す説明図である。
- 【図 8 4】ダブル後当り用大当り図柄選択用テーブル（確変直当り）を示す説明図である。
- 【図 8 5】ダブル後当り用大当り図柄選択用テーブル（救済）を示す説明図である。
- 【図 8 6】ストーリーモード中におけるシングル用大当り図柄選択用テーブル（通常大当り、再抽選あり大当り遊技開始後昇格）を示す説明図である。 10
- 【図 8 7】ストーリーモード中におけるシングル用大当り図柄選択用テーブル（確変直当り）を示す説明図である。
- 【図 8 8】仮決定図柄決定処理の一例を示すフローチャートである。
- 【図 8 9】取りこぼし時確変図柄決定処理の一例を示すフローチャートである。
- 【図 9 0】演出制御プロセス処理の一例を示すフローチャートである。
- 【図 9 1】プロセステーブルの構成例を示す説明図である。
- 【図 9 2】変動パターンコマンド受信待ち処理の一例を示すフローチャートである。
- 【図 9 3】飾り図柄変動開始処理の一例を示すフローチャートである。
- 【図 9 4】進行方向テーブルの一例を示す図である。 20
- 【図 9 5】飾り図柄変動中処理の一例を示すフローチャートである。
- 【図 9 6】飾り図柄変動停止処理の一例を示すフローチャートである。
- 【図 9 7】大当り表示処理の一例を示すフローチャートである。
- 【図 9 8】ラウンド中処理の一例を示すフローチャートである。
- 【図 9 9】ラウンド後処理の一例を示すフローチャートである。
- 【図 1 0 0】ラウンド後処理の一例を示すフローチャートである。
- 【図 1 0 1】大当り終了演出処理の一例を示すフローチャートである。
- 【図 1 0 2】可変表示装置において実行される大当り図柄の再抽選演出の表示例を示す説明図である。
- 【図 1 0 3】可変表示装置において実行されるストーリー演出の表示例を示す説明図である。 30
- 【図 1 0 4】可変表示装置において実行される通常モードの表示例を示す説明図である。
- 【図 1 0 5】可変表示装置において実行されるストーリーモード中にトロッキリーチの特別演出を行う際の表示例を示す説明図である。
- 【図 1 0 6】可変表示装置において実行される擬似連続変動の表示例を示す説明図である。
- 【図 1 0 7】可変表示装置において実行されるすべり演出を伴う擬似連続変動の表示例を示す説明図である。
- 【図 1 0 8】可変表示装置において実行されるすべり演出を伴う擬似連続変動の表示例を示す説明図である。 40
- 【図 1 0 9】可変表示装置において実行されるすべり演出を伴う擬似連続変動の表示例を示す説明図である。
- 【図 1 1 0】可変表示装置において実行されるリーチ演出の表示例を示す説明図である。
- 【図 1 1 1】可変表示装置において実行されるすべり演出を伴う擬似連続変動の他の表示例を示す説明図である。
- 【図 1 1 2】可変表示装置において実行されるすべり演出を伴う擬似連続変動の他の表示例を示す説明図である。
- 【図 1 1 3】可変表示装置において実行される擬似連続予告演出の表示例を示す説明図である。
- 【図 1 1 4】可変表示装置において実行される擬似連続予告演出の表示例を示す説明図で 50

ある。

【図 1 1 5】実施の形態 2 における中継基板、音／ランプ制御基板、表示制御基板の回路構成例を示すブロック図である。

【図 1 1 6】実施の形態 2 における音／ランプ制御用マイクロコンピュータが実行する音／ランプ制御メイン処理を示すフローチャートである。

【図 1 1 7】実施の形態 2 における音／ランプ側コマンド解析処理を示すフローチャートである。

【符号の説明】

【 0 5 3 0 】

1	パチンコ遊技機	10
2	ガラス扉枠	
3	打球供給皿	
4	余剰球受皿	
5	打球操作ハンドル	
6	遊技盤	
7	遊技領域	
8	特別図柄表示器	
9	可変表示装置	
10	普通図柄表示器	
14	始動入賞口	20
14 a	始動口スイッチ	
15	可変入賞装置	
18	特別図柄保留記憶表示器	
23	カウントスイッチ	
25	装飾ランプ	
26	アウト口	
27	スピーカ	
28 a	天枠ランプ	
28 b	左枠ランプ	
28 c	右枠ランプ	30
29、30、33、39	入賞口	
31	主基板	
32	ゲート	
37	払出制御基板	
41	普通図柄保留記憶表示器	
51	賞球 L E D	
52	球切れ L E D	
53	基本回路	
54	R O M	
55	R A M	40
56	C P U	
57	I / O ポート部	
58	入力ドライバ回路	
59	ソレノイド回路	
64	情報出力回路	
80	演出制御基板	
80 A	音／ランプ制御基板	
80 B	表示制御基板	
94	発射モータ	
100	演出制御用マイクロコンピュータ	50

- 100A 音/ランプ制御用マイクロコンピュータ  
 100B 表示制御用マイクロコンピュータ  
 560 遊技制御用マイクロコンピュータ

【図1】

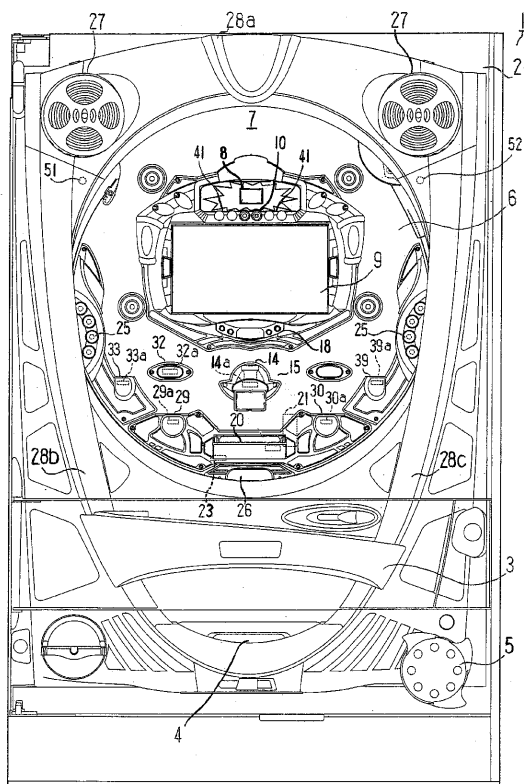

【図2】

図柄配列表

No	左	中	右
16	*	*	*
15	1	8	8
14	*	*	*
13	2	7	7
12	*	*	*
11	3	6	6
10	*	*	*
9	4	5	5
8	*	*	*
7	5	4	4
6	*	*	*
5	6	3	3
4	*	*	*
3	7	2	2
2	*	*	*
1	8	1	1

【 図 3 】

[illegible]

【 図 5 】

1C

3	5	7

2C

3	7	5

3C

5	3	7

4C

5	7	3

5C

7	3	5

6C

7	5	3

7C

3	5	7

8C

3	7	5

9C

5	3	7

10C

5	7	3

11C

7	3	5

12C

7	5	3

13C

3	5	7

14C

3	7	5

15C

5	3	7

16C

5	7	3

17C

7	3	5

18C

7	5	3

19C

3		
	5	
		7

20C

3		
	7	
		5

21C

5		
	3	
		7

22C

5		
	7	
		3

23C

7		
	3	
		5

24C

7		
	5	
		3

25C

	5	
3		7

26C

	5	
3		7

27C

	3	
5		7

28C

	3	
5		7

29C

	5	
3		7

30C

	3	
5		7

## 演出上のチャンス目

【 図 4 】

Figure 1 displays a 10x10 grid of 100 small 3x3 matrices, each labeled with a number from 1UF to 100F. The matrices are arranged in a grid where the first column contains matrices 1UF through 10F, the second column contains 11UF through 20F, and so on, up to the tenth column containing 91UF through 100F. Each matrix contains numerical values ranging from 1 to 9, with some cells being empty. The matrices are arranged in a grid where the first column contains matrices 1UF through 10F, the second column contains 11UF through 20F, and so on, up to the tenth column containing 91UF through 100F.

大当り図柄選択

【 図 6 】

Figure 1 displays a 10x10 grid of 100 3x3 matrices. Each matrix contains a 3x3 grid of numbers from 1 to 6. The numbers are arranged in a pattern that repeats every 3 rows and 3 columns. The first row of each 3x3 matrix is [2, 4, 6], the second row is [4, 2, 6], and the third row is [6, 2, 4]. The columns are labeled 1T, 2T, 3T, 4T, 5T, 6T, 7T, 8T, 9T, 10T on the left and 1T, 2T, 3T, 4T, 5T, 6T, 7T, 8T, 9T, 10T on the right.

突確用のチャンス目(突然確変図柄)

【図 7】

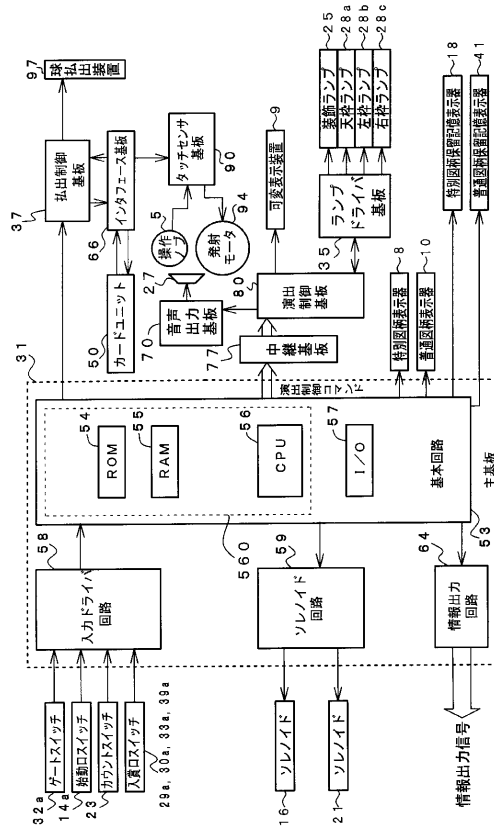

【図 8】

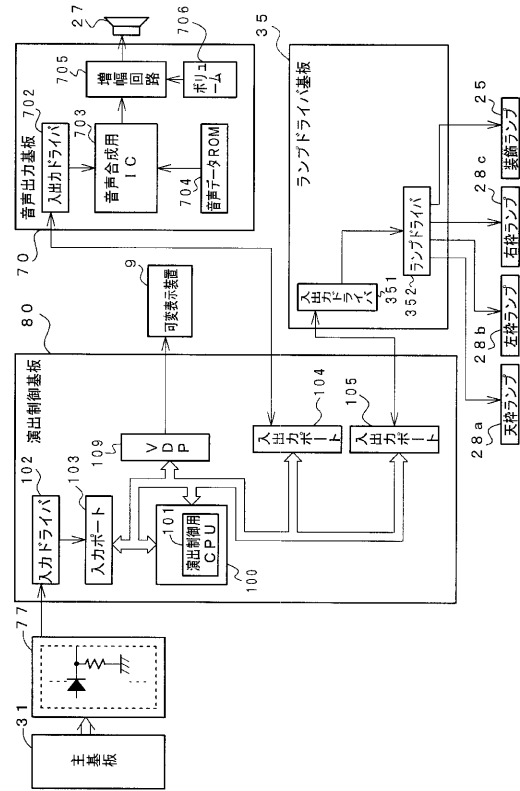

【図 9】

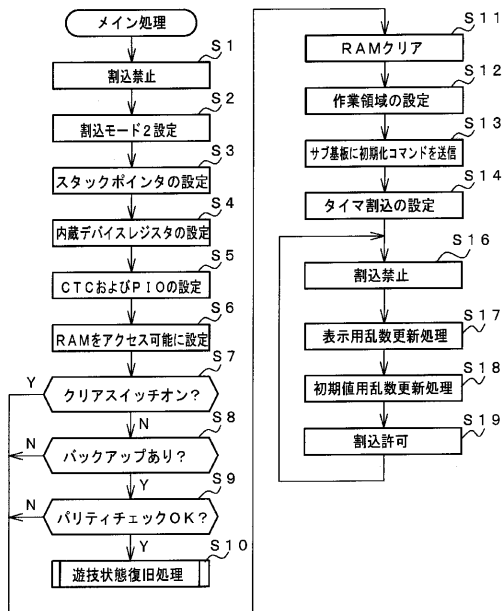

【図 10】

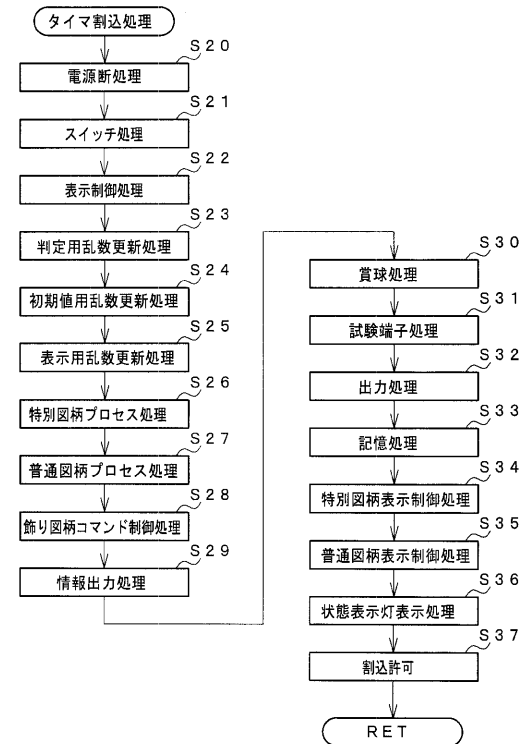



【 図 1 1 】

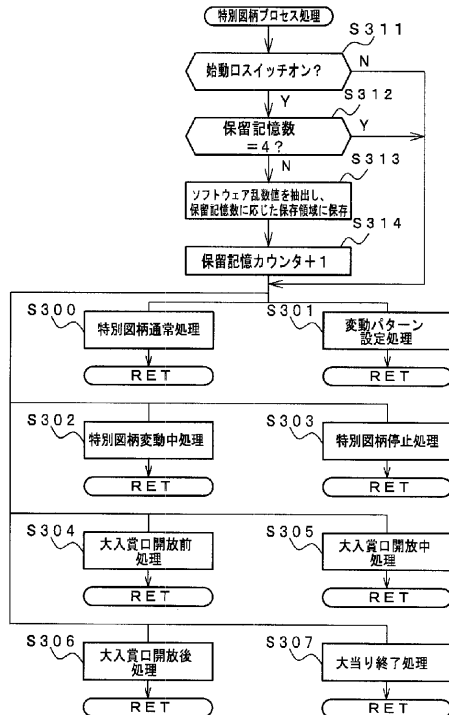

【 図 1 2 】

MODE	EXT	名称	内容
80	00	変動パターン#1指定	変動パターン(変動時間)
	01	変動パターン#129指定	変動パターン(変動時間)129の指定
8C	00	はずれ指定	特別図柄がはずれであることの指定
8C	01	通常大当り指定	特別図柄が非確変図柄であることの指定
8C	02	確変大当り1指定	特別図柄が確変図柄であることの指定
8C	03	確変大当り2指定	特別図柄が確変図柄(大当り中昇格)であることの指定
8C	04	確変大当り3指定	特別図柄が確変図柄(エンディング昇格)であることの指定
8C	05	突然確変大当り指定	特別図柄が突然確変図柄であることの指定
8F	00	飾り図柄停止指定	飾り図柄の可変表示の停止指定
95	00	通常状態背景指定	通常遊技状態のときの背景表示の指定
95	01	高確率状態背景指定	高確率状態(確変状態)のときの背景表示の指定
95	02	時短状態背景指定	時短状態のときの背景表示の指定
9F	00	客待ちデモ指定	客待ちデモンストラーション時の表示指定
A0	00	ファンファーレ1指定	通常大当り開始の表示指示
A0	01	ファンファーレ2指定	通常大当り開始の表示指示
A0	02	ファンファーレ3指定	確変大当り開始(大当り中昇格)の表示指示
A0	03	ファンファーレ4指定	通常大当り開始(エンディング昇格)の表示指示
A0	04	ファンファーレ5指定	突然確変大当り開始の表示指示
A1	XX	大入賞口開放中指定	XXで示すラウンド中の表示指定(15R)
A2	XX	大入賞口解放後指定	XXで示すラウンド後の表示指定(15R)
A3	01	エンディング1指定	通常大当り終了(時短状態移行)の表示指定
A3	02	エンディング2指定	確変大当り終了の表示指示
A3	03	エンディング3指定	確変大当り終了(大当り中昇格)の表示指示
A3	04	エンディング4指定	確変大当り終了(エンディング昇格)の表示指示
A3	05	エンディング5指定	突然確変大当り終了の表示指示
A4	XX	大入賞口開放中指定	XXで示すラウンド中の表示指定(2R)
A5	XX	大入賞口解放後指定	XXで示すラウンド後の表示指定(2R)
C0	XX	始動入賞記憶指定	始動入賞記憶数の指定(XX=00~04)

【 図 1 3 】

変動 番号	タイプ	変動パターン	選択条件
1		低確率時通常変動	通常時はずれ専用
2		高確率時通常変動	高確時はずれ専用
3		時短時通常変動	時短時はずれ専用
4	S&W	ノーマル 10コマ	
5	S&W	ノーマル 13コマ	
6	S&W	ノーマル 14コマ	
7	S&W	ノーマル 17コマ	
8	S&W	ノーマル 19コマ	
9	S	ムチ	
10	S&W	ムチ	
11	S&W	ムチ	
12	W	ムチ	
13	S&W	ムチ ボタン	
14	W	ムチ ボタン	
15	S&W	すり替え	
16	S&W	すり替え	
17	W	すり替え	
18	S&W	すり替え経由岩石	
19	W	すり替え経由岩石	
20	S&W	岩石	
21	S	岩石	
22	W	岩石	
23	S	吊り橋	
24	W	吊り橋	
25	S	トロッコ	
26	W	トロッコ	
27	S&W	チャンス目 ムチ	
28	W	チャンス目 ムチ	
29	W	チャンス目 ムチ ボタン	
30	S&W	チャンス目 すり替え	
31	S&W	チャンス目 岩石	
32	S&W	チャンス目 吊り橋	
33	S&W	すべり ムチ	
34	S&W	すべり 吊り橋	
35	S&W	チャンス目 すり替え	
36	S	チャンス目 トロッコ	
37	S&W	チャンス目 吊り橋	
38	S&W	すべり 岩石	
39	S&W	チャンス目 岩石	
40	S&W	チャンス目 吊り橋	
41	S&W	すべり 岩石	
42	S&W	ノーマル 11コマ	
43	S&W	ノーマル 12コマ	
44	S&W	ノーマル 14コマ	
45	S&W	ノーマル 15コマ	
46	S&W	ノーマル 17コマ	

【 図 1 4 】

実験 番号	フィ	変動パターン	選択条件
47	S&W	ノーマル 18コマ	
48	S&W	ノーマル 13コマ 教済	
49	S&W	ノーマル 16コマ 教済	確定専用
50	S&W	ノーマル 19コマ 教済	
51	S&W	ムチ 先当り	
52	W	ムチ 後当り	
53	S&W	ムチ 後+1 ボタン	
54	W	ムチ 後+1 ボタン	
55	S&W	すり替え 先当り	
56	W	すり替え 後当り	通常専用
57	S&W	すり替え 後+1 地雷教済	
58	W	すり替え 後+1 地雷教済	確定専用
59	S&W	すり替え殺由岩石 先当り	
60	W	すり替え殺由岩石 後当り	
61	S&W	すり替え殺由岩石 +1 地雷教済	
62	W	すり替え殺由岩石 後+1 地雷教済	確定専用
63	S&W	岩石 先当り	
64	W	岩石 後当り	通常専用
65	S&W	岩石 -1 地雷教済	
66	S	岩石 +1 地雷教済	確定専用
67	W	岩石 後+1 地雷教済	
68	S&W	吊り橋 先当り	
69	W	吊り橋 後当り	通常時 大当り
70	S	吊り橋 +1 強はずれ教済	
71	W	吊り橋 後+1 強はずれ教済	確定専用
72	S&W	トロツク 先当り	
73	W	トロツク 後当り	
74	S	トロツク +1 地雷教済	
75	W	トロツク 後+1 地雷教済	確定専用
76	S&W	チャンス目 ムチ 先当り	
77	S&W	チャンス目 すり替え 先当り	通常専用
78	S&W	チャンス目 吊り橋	
79	W	すべり ムチ 後当り	
80	S&W	すべり 岩石 +1 地雷教済	確定専用
81	W	チャンス目 ムチ 後当り	
82	S&W	チャンス目 すり替え 先当り	
83	W	チャンス目 すり替え 後当り	通常専用
84	S&W	チャンス目 吊り橋 先当り	
85	W	チャンス目 トロツク 後当り	
86	S&W	すべり ムチ 先当り	
87	W	すべり 岩石 後+1 地雷教済	確定専用
88	W	チャンス目 岩石 後当り	
89	S	チャンス目 吊り橋 後+1 強はずれ教済	確定専用
90	S&W	すべり ムチ	類似連続 3回
91	S	すべり 岩石 +1 地雷教済	
92	S&W	すべり 吊り橋 先当り	確定専用

【図 15】

変動番号	ライン	変動パターン	選択条件		
93	S&W	チャンス目 ムチ 先当り	擬似連続4回	通常時大当り	確定専用
94	S	チャンス目 吊り橋 +1 強はずれ救済			
95	W	チャンス目 吊り橋 後+1 強はずれ救済			
96	S&W	チャンス目 トロッキ 先当り			
97	S&W	すべり 岩石 先当り	時短中はずれ専用	通常時大当り	確定専用
98	W	すべり 吊り橋 後当り			
99	S	すべり トロッキ +1 地震救済			
100		突確演出経由 大当り			
101		地震 ガセ	時短中はずれ専用	通常時大当り	確定専用
102	S	宝箱 はずれ			
103	S	ジャンプ 途中 失敗			
104	S	ジャンプ アオリ 失敗			
105	S	床落下 命中 失敗			
106	S	床落下 アオリ 失敗			
107	S	敵出現 ザコ1段階 やられる			
108	S	敵出現 ザコ2段階 やられる			
109	S	敵出現 ボス やられる			
110	S	トロッキ +1			
111	W	トロッキ 後+1			
112	S	宝箱 当り			
113	S	宝箱 ならでは当り			
114	S	ジャンプ 成功			
115	S	ジャンプ 途中 失敗 ならでは			
116	S	ジャンプ アオリ 失敗 ならでは			
117	S	床落下 成功			
118	S	床落下 途中 失敗 ならでは			
119	S	床落下 アオリ 失敗 ならでは			
120	S	敵出現 ボス 倒す			
121	S	敵出現 ボス やられる ならでは			
122	S&W	トロッキ 先当り	通常時突確専用	高確時突確専用	時短時突確専用
123	W	トロッキ 後当り			
124	S	トロッキ +1 地震救済			
125	W	トロッキ 後+1 地震救済			
126		通常突確当り 巨大岩石落下	通常時突確専用	高確時突確専用	時短時突確専用
127		通常突確当り シネマ変動			
128		高確時突確当り			
129		時短時突確当り			

【図 16】

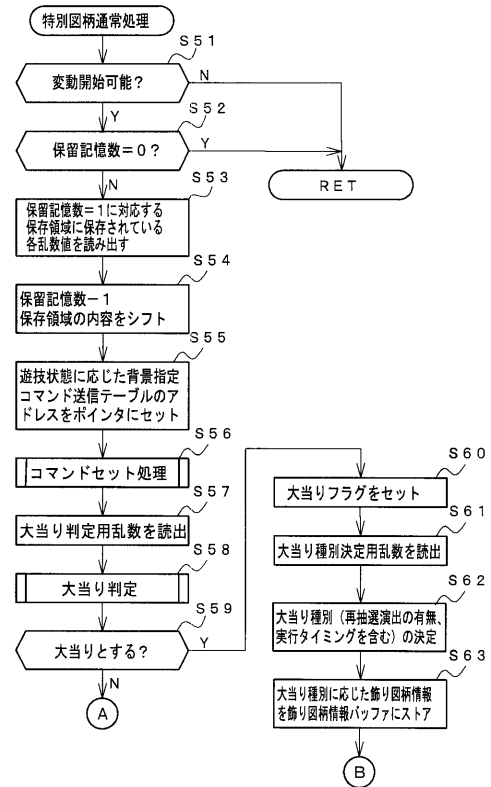

【図 17】

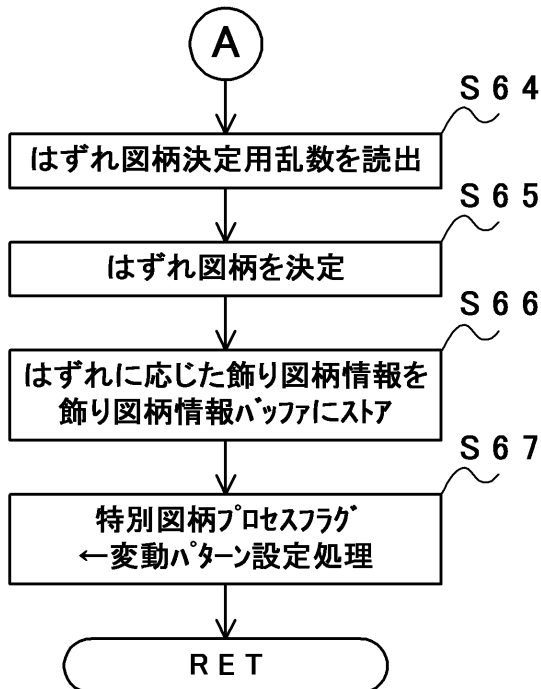

【図 18】

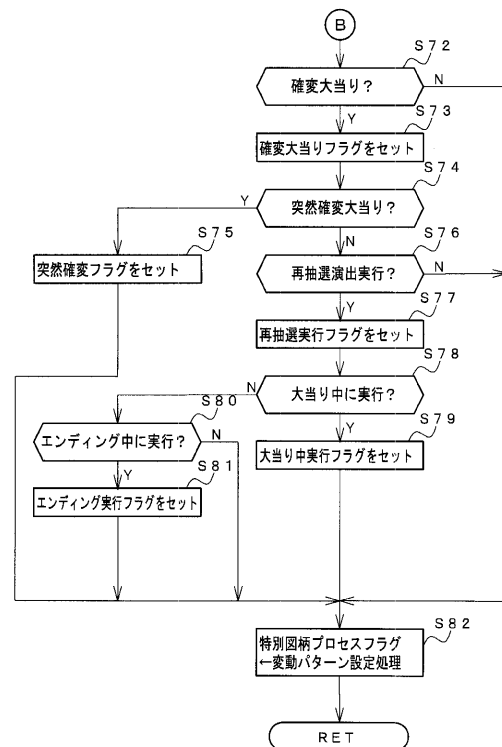

【図 19】

乱数値	大当り種別 (再抽選演出の有無、実行タイミング)
0～39	通常大当り
40～54	確変大当り (再抽選演出なし)
55～69	確変大当り (大当り中昇格)
70～84	確変大当り (エンディング昇格)
85～99	突然確変大当り

【図 20】

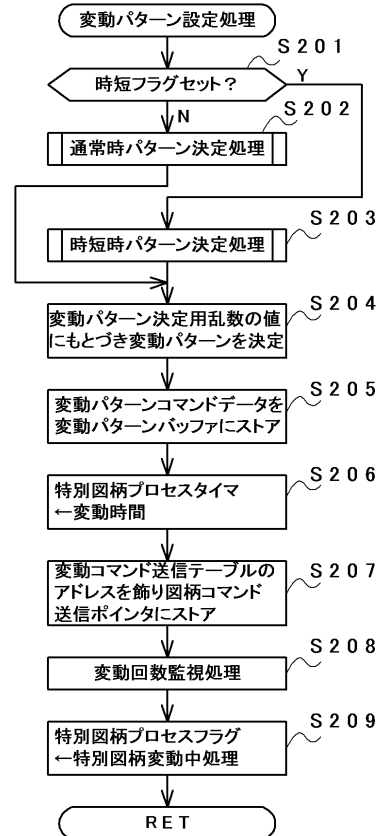

【図 21】

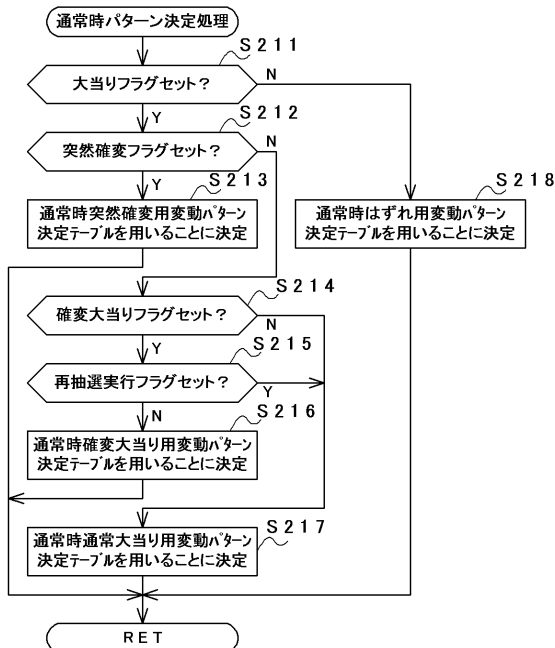

【図 22】

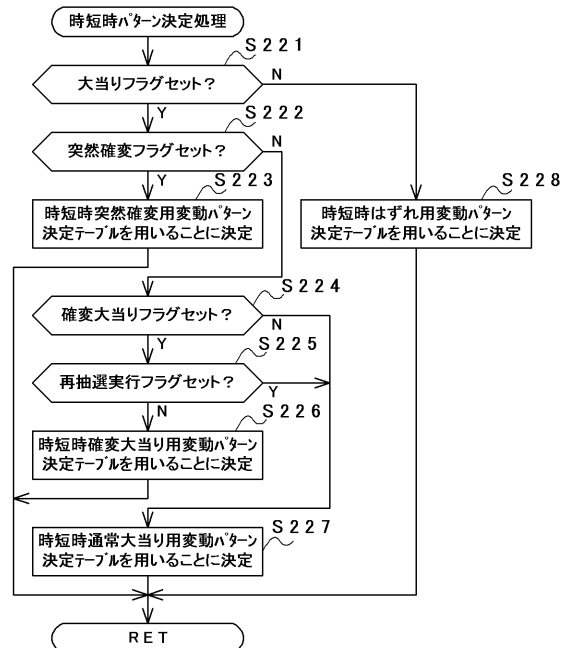

【図 23】

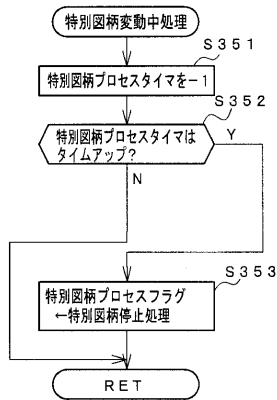

【図 24】

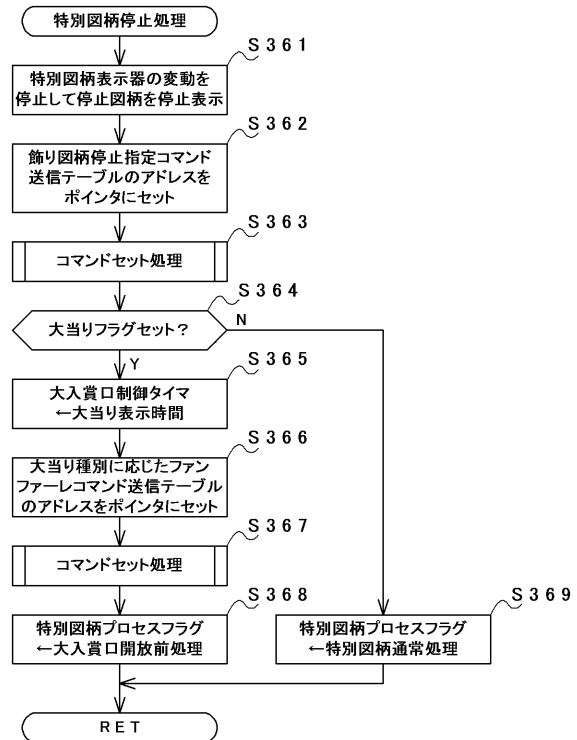

【図 25】

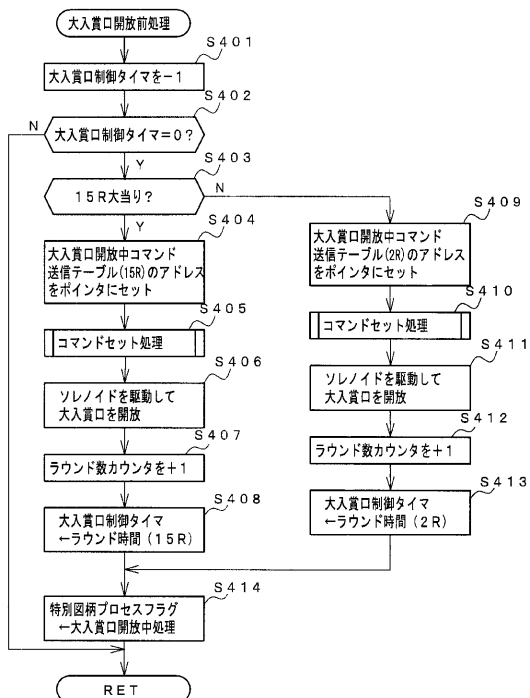

【図 26】

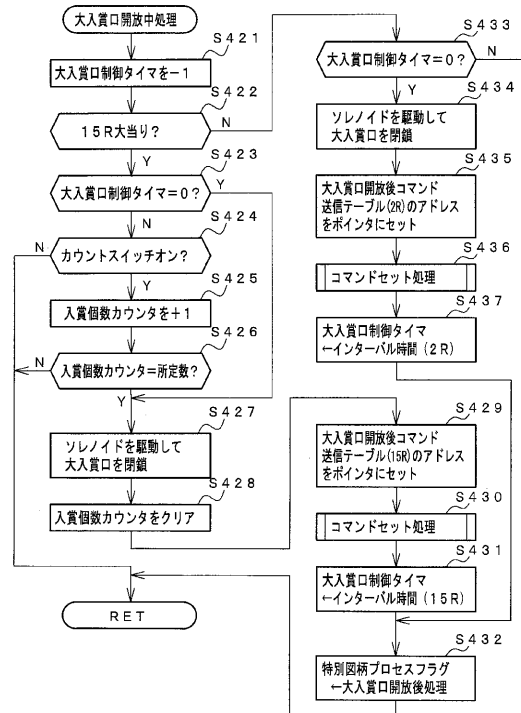

【図 27】

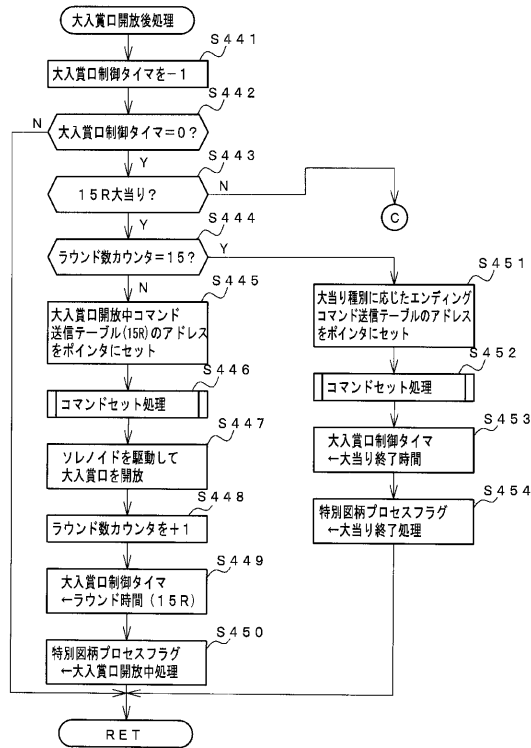

【図 28】

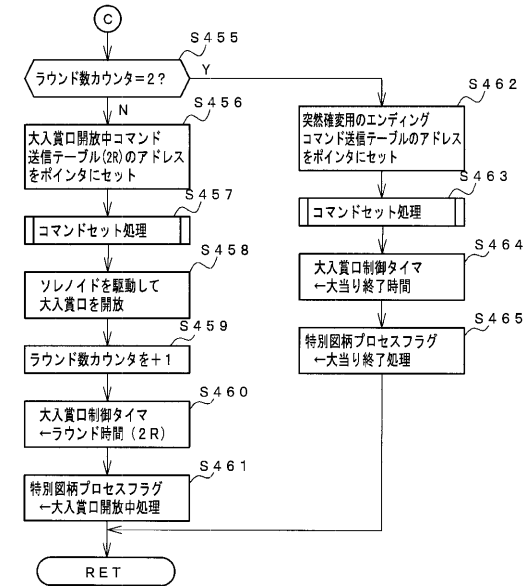

【図 29】

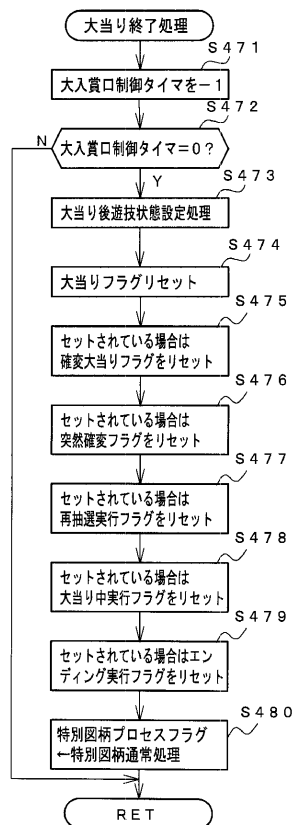

【図 30】

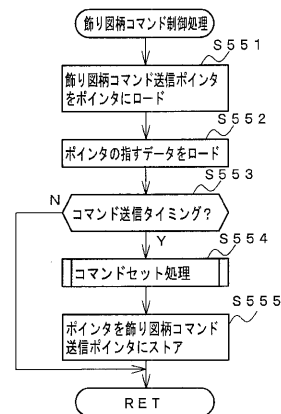

【 図 3 2 】

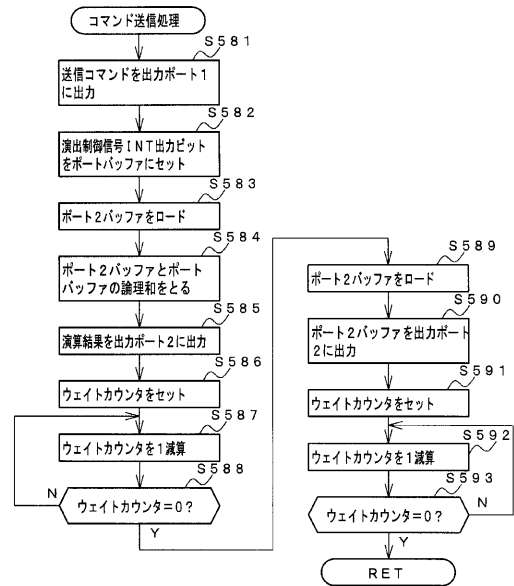

【 図 3 4 】

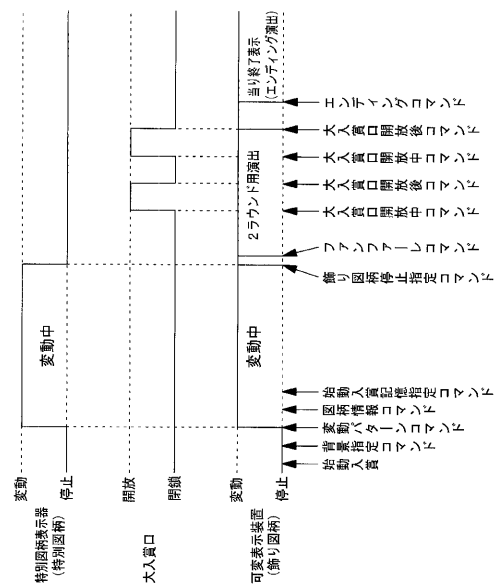

【図 35】

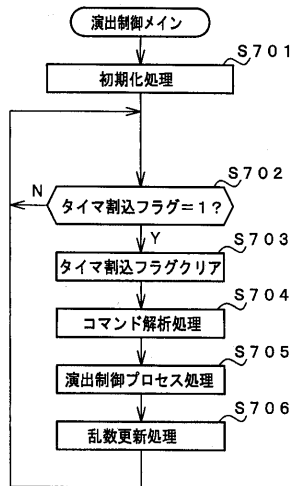

【図 36】

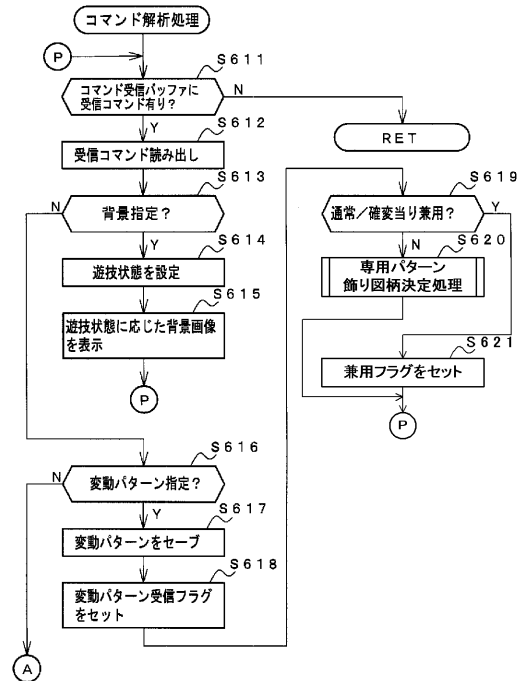

【図 37】

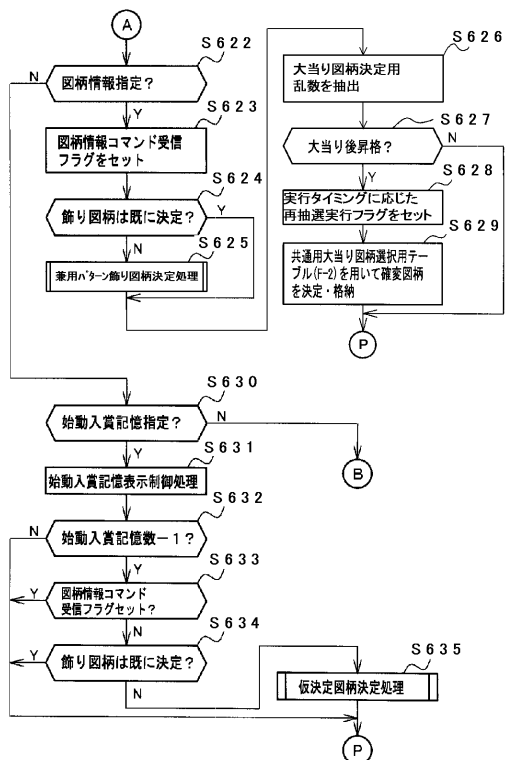

【図 38】

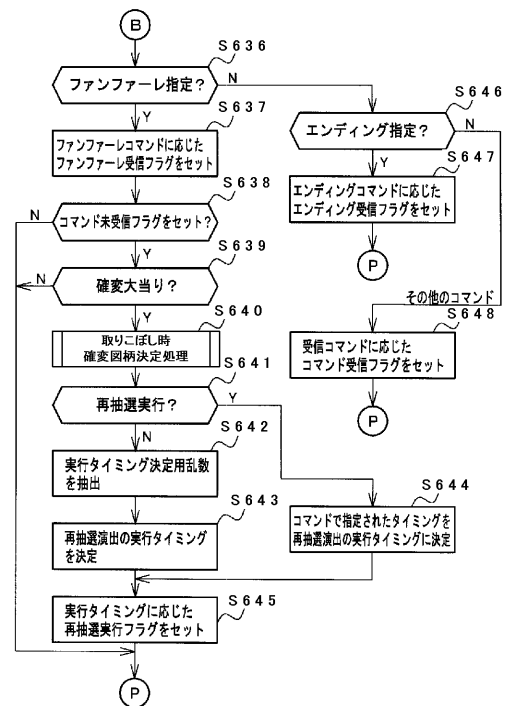

【図 39】

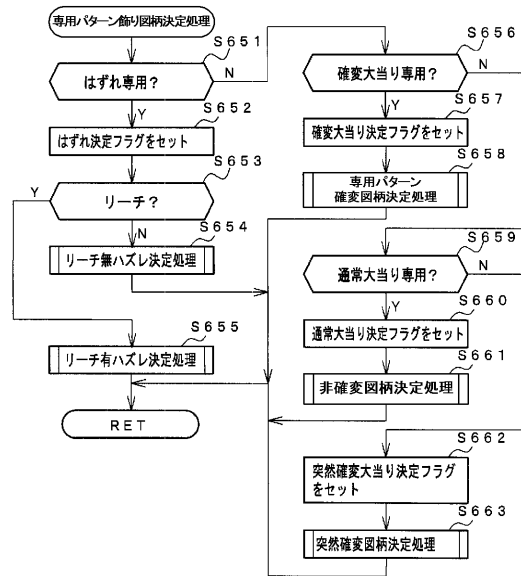

【図 40】

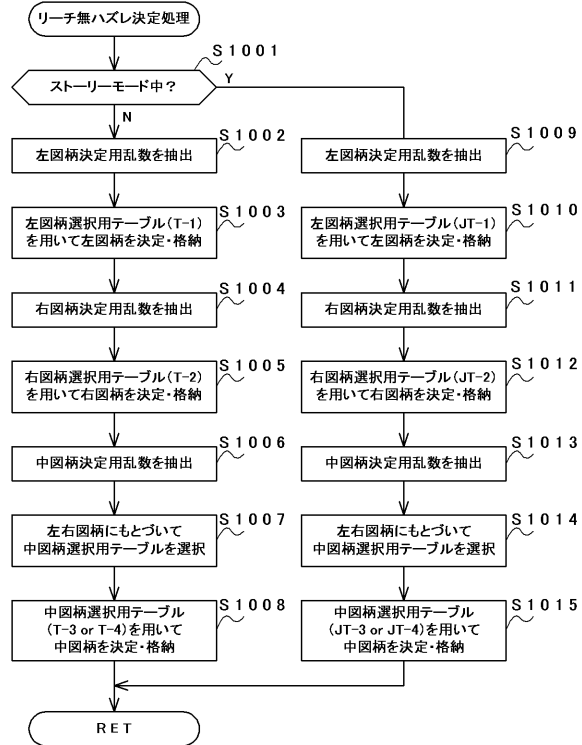

【図 41】

左図柄選択用テーブル

table T-1	8	*	7	*	6	*	5	*	4	*	3	*	2	*	1	*
	4	5	4	4	4	5	4	4	4	5	4	4	4	4	4	4

max  
67 67

【図 42】

右図柄選択用テーブル

table T-2	T-2															
	1	*	2	*	3	*	4	*	5	*	6	*	7	*	8	*
T-1	8	6	7	7	7	7	7	7	7	7	7	7	7	7	7	0 6
	*	8	8	8	8	8	8	8	8	8	8	8	7	0	8	0 8 0
	7	7	7	7	7	7	7	7	7	7	7	7	7	7	0 6	6 7
	*	8	8	8	8	8	8	8	8	8	7	0	8	0	8	0 8 8
	6	7	7	7	7	7	7	7	7	7	0	6	6	7	7	7
	*	8	8	8	8	8	8	7	0	8	0	8	0	8	8	8 8
	5	7	7	7	7	7	7	7	0	6	6	7	7	7	7	7
	*	8	8	8	8	7	0	8	0	8	0	6	8	8	8	8 8
	4	7	7	7	7	7	7	0	6	6	7	7	7	7	7	7
	*	8	8	7	0	8	0	8	0	8	8	8	8	8	8	8 8
	3	7	7	7	7	0	6	6	7	7	7	7	7	7	7	7
	*	7	0	6	0	8	0	8	8	8	8	8	8	8	8	8 8
	2	7	7	0	6	6	7	7	7	7	7	7	7	7	7	7
	*	8	0	8	0	8	8	8	8	8	8	8	8	8	8	7 0
	1	0	6	6	7	7	7	7	7	7	7	7	7	7	7	7
	*	8	0	8	8	8	8	8	8	8	8	8	7	0	8	0

max  
103 103

【図 43】

中図柄選択用テーブル(チャンス目禁止)

table T-3	1	*	2	*	3	*	4	*	5	*	6	*	7	*	8	*
チャンス目	0C	6	6	6	6	6	6	6	6	6	6	6	6	6	6	6
	1C	6	6	6	6	6	6	6	6	6	6	6	6	6	6	6
	2C	6	6	6	6	6	6	6	6	6	6	6	6	6	6	6
	3C	6	6	6	6	6	6	6	6	6	6	6	6	6	6	6
	4C	6	6	6	6	6	6	6	6	6	6	6	6	6	6	6
	5C	6	6	6	6	6	6	6	6	6	6	6	6	6	6	6
	6C	6	6	6	6	6	6	6	6	6	6	6	6	6	6	6
	7C	6	7	7	7	7	7	7	7	7	7	7	7	7	7	7
	8C	6	6	6	6	6	6	6	6	6	6	6	6	6	6	6
	9C	6	6	6	6	6	6	6	6	6	6	6	6	6	6	6
	10C	6	7	7	7	7	7	7	7	7	7	7	7	7	7	7
	11C	6	6	6	6	6	6	6	6	6	6	6	6	6	6	6
	12C	6	6	6	6	6	6	6	6	6	6	6	6	6	6	6
	13C	6	6	6	6	6	6	6	6	6	6	6	6	6	6	6
	14C	6	7	7	7	7	7	7	7	7	7	7	7	7	7	7
	15C	6	6	6	6	6	6	6	6	6	6	6	6	6	6	6
	16C	6	6	6	6	6	6	6	6	6	6	6	6	6	6	6
	17C	6	6	6	6	6	6	6	6	6	6	6	6	6	6	6
	18C	6	0	7	7	7	7	7	7	7	7	7	7	7	7	7
	19C	6	6	6	6	6	6	6	6	6	6	6	6	6	6	6
	20C	6	7	0	7	7	7	7	7	7	7	7	7	7	7	7
	21C	6	6	6	6	6	6	6	6	6	6	6	6	6	6	6
	22C	6	7	0	7	7	7	7	7	7	7	7	7	7	7	7
	23C	6	6	6	6	6	6	6	6	6	6	6	6	6	6	6
	24C	6	6	6	6	6	6	6	6	6	6	6	6	6	6	6
	25C	6	7	7	7	7	7	7	7	7	7	7	7	7	7	7
	26C	6	7	7	7	7	7	7	7	7	7	7	7	7	7	7
	27C	6	7	0	7	7	7	7	7	7	7	7	7	7	7	7
	28C	6	7	7	7	7	7	7	7	7	7	7	7	7	7	7
	29C	6	7	0	7	7	7	7	7	7	7	7	7	7	7	7
	30C	6	7	7	7	7	7	7	7	7	7	7	7	7	7	7

max  
97 97



【図 44】

中国柄選択用テーブル(突然変異図柄禁止)

table T-4

	1	2	3	4	5	6	7	8	9	max
1T	6	6	6	6	6	6	7	7	7	97
2T	6	6	6	6	6	6	7	7	7	97
3T	6	6	6	6	6	6	7	7	7	97
4T	6	6	6	6	6	6	7	7	7	97
5T	7	7	6	6	6	6	7	7	7	97
6T	7	7	6	6	6	6	7	7	7	97
7T	6	7	7	6	6	6	7	7	7	97
8T	6	6	6	6	6	6	7	7	7	97
9T	6	6	6	6	6	6	7	7	7	97
10T	6	6	6	6	6	6	7	7	7	97
11T	7	6	6	6	6	6	7	7	7	97
12T	7	6	6	6	6	6	7	7	7	97
13T	6	6	6	6	6	6	7	7	7	97
14T	6	6	6	6	6	6	7	7	7	97
15T	6	7	7	6	6	6	7	7	7	97
16T	6	6	6	6	6	6	7	7	7	97
17T	7	7	7	6	6	6	7	7	7	97
18T	6	7	7	7	7	7	7	7	7	97
19T	6	7	7	7	7	7	7	7	7	97
20T	6	7	7	7	7	7	7	7	7	97
21T	6	7	7	7	7	7	7	7	7	97
22T	6	7	7	7	7	7	7	7	7	97
23T	7	7	6	6	6	6	7	7	7	97
24T	7	7	6	6	6	6	7	7	7	97
25T	6	6	6	6	6	6	7	7	7	97
26T	6	6	6	6	6	6	7	7	7	97
27T	6	7	7	7	7	7	7	7	7	97
28T	6	6	6	6	6	6	7	7	7	97
29T	7	7	6	6	6	6	7	7	7	97
30T	6	6	6	6	6	6	7	7	7	97

【図 45】

ストーリーモード中左図柄選択用テーブル

table JT-1

8	7	6	5	4	3	2	1	max
9	0	9	0	9	0	8	0	67

【図 46】

ストーリーモード中右図柄選択用テーブル

table JT-2

	1	2	3	4	5	6	7	8	9	max
8	21	0	21	0	20	0	20	0	0	103
7	21	0	21	0	20	0	20	0	0	103
6	21	0	21	0	20	0	20	0	0	103
5	21	0	21	0	20	0	20	0	0	103
4	21	0	21	0	20	0	20	0	0	103
3	21	0	21	0	20	0	20	0	0	103
2	21	0	21	0	20	0	20	0	0	103
1	21	0	21	0	20	0	20	0	0	103
0	21	0	21	0	20	0	20	0	0	103

【図 47】

ストーリーモード中中国柄選択用テーブル(チャンス目禁止)

table JT-3

	1	2	3	4	5	6	7	8	9	max
1C	14	0	14	0	14	0	14	0	13	97
2C	14	0	14	0	14	0	14	0	13	97
3C	14	0	14	0	14	0	14	0	13	97
4C	14	0	14	0	14	0	14	0	13	97
5C	14	0	14	0	14	0	14	0	13	97
6C	14	0	14	0	14	0	14	0	13	97

【図 48】

ストーリーモード中中国柄選択用テーブル(突然変異図柄禁止)

table JT-4

	1	2	3	4	5	6	7	8	9	max
1T	14	0	14	0	14	0	14	0	13	97
2T	14	0	14	0	14	0	14	0	13	97
3T	14	0	14	0	14	0	14	0	13	97
4T	14	0	14	0	14	0	14	0	13	97
5T	14	0	14	0	14	0	14	0	13	97
6T	14	0	14	0	14	0	14	0	13	97

【図 49】

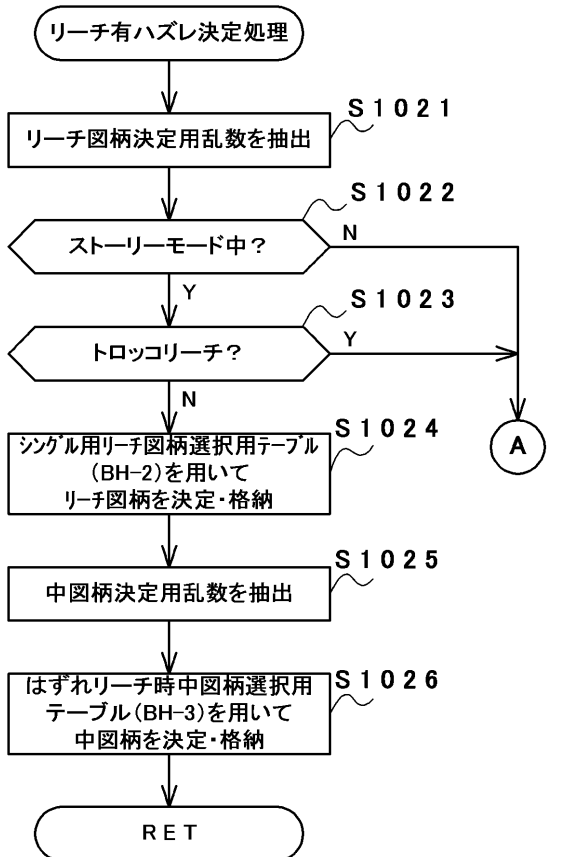

【図 50】

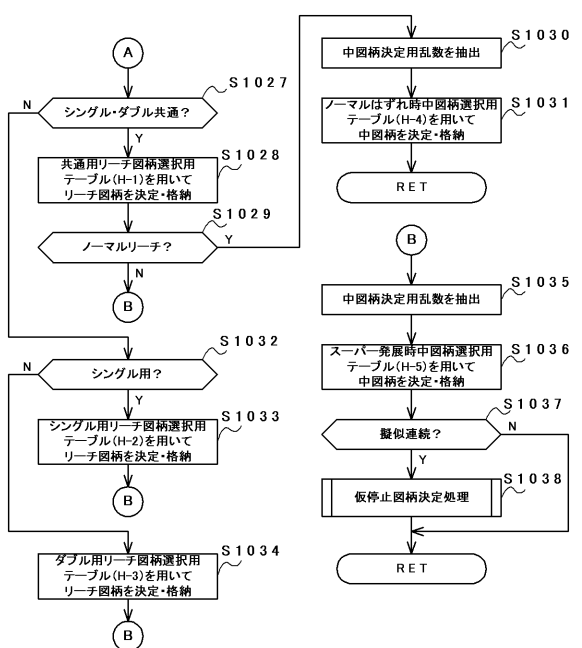

【図 5 1】

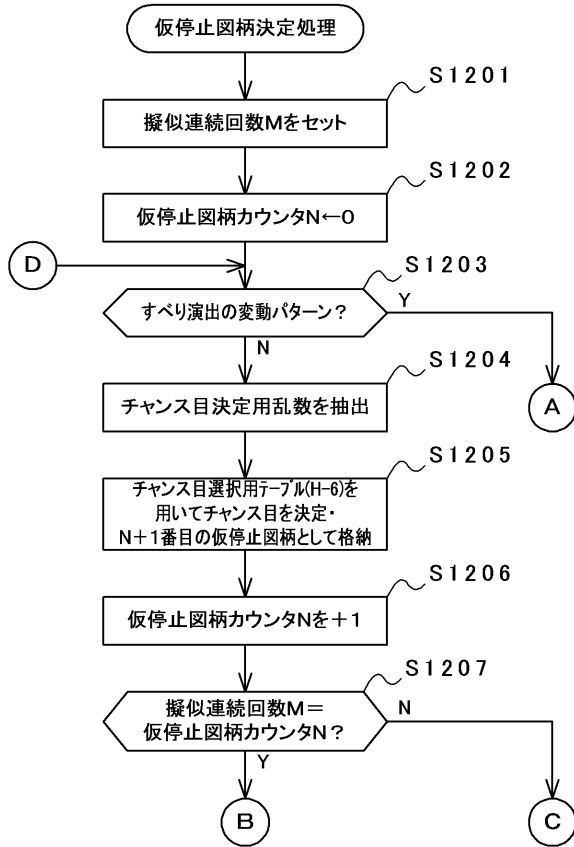

【図 5 2】

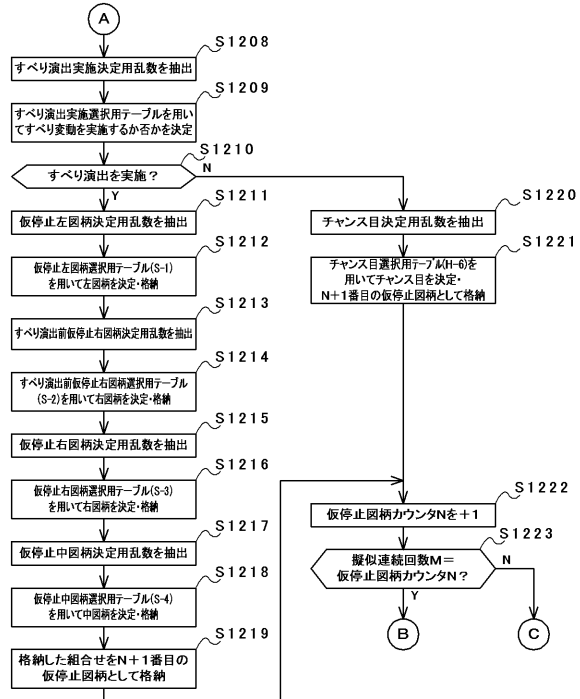

【図 5 3】

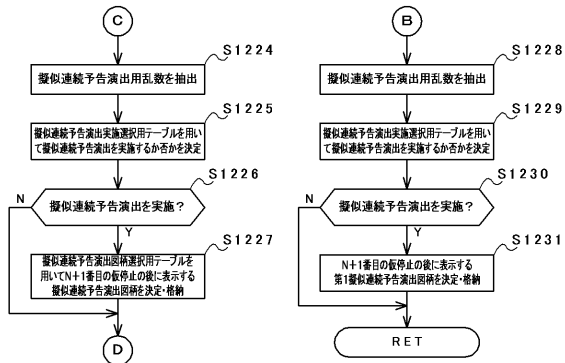

【図 5 6】

共通用リーチ図柄選択用テーブル

table H-1

1UH	2UH	3UH	4UH	5UH	6UH	7UH	8UH	1LH	2LH	3LH	4LH	5LH	6LH	7LH	8LH
2	5	2	6	3	6	2	3	3	6	2	5	2	6	2	3
1CH	2CH	3CH	4CH	5CH	6CH	7CH	8CH	1WH	2WH	3WH	4WH	5WH	6WH	7WH	8WH
3	6	2	6	3	5	2	2	6	6	6	6	5	5	3	3

max 127

【図 5 7】

シングル用リーチ図柄選択用テーブル

table H-2

1UH	2UH	3UH	4UH	5UH	6UH	7UH	8UH	1LH	2LH	3LH	4LH	5LH	6LH	7LH	8LH
4	8	3	8	4	8	4	4	4	8	3	8	4	8	3	4
1CH	2CH	3CH	4CH	5CH	6CH	7CH	8CH	1WH	2WH	3WH	4WH	5WH	6WH	7WH	8WH
4	8	3	8	4	8	3	4	4	8	3	8	4	8	3	4

max 127

【図 5 4】

シングル用リーチ図柄選択用テーブル

table BH-2

1CH	2CH	3CH	4CH	5CH	6CH	7CH	8CH	1WH	2WH	3WH	4WH	5WH	6WH	7WH	8WH
13	25	13	25	13	12	13	0	0	0	0	0	0	0	0	0

max 127

【図 5 5】

はずれリーチ時中図柄選択用テーブル

table BH-3

リーチ図柄に対する図柄差															
リーチ	S	-13	-12	-11	-10	-9	-8	-7	-6	-5	-4	-3	-2	-1	0
		0	22	0	22	0	23	0	23	0	23	0	0	0	0

max 67

【図 5 8】

ダブル用リーチ図柄選択用テーブル

table H-3

1UH	2UH	3UH	4UH	5UH	6UH	7UH	8UH	1LH	2LH	3LH	4LH	5LH	6LH	7LH	8LH
4	8	3	8	4	8	4	4	4	8	3	8	4	8	3	4
1CH	2CH	3CH	4CH	5CH	6CH	7CH	8CH	1WH	2WH	3WH	4WH	5WH	6WH	7WH	8WH
4	8	3	8	4	8	3	4	4	8	3	8	4	8	3	4

max 127

【図 5 9】

ノーマルはずれ時中図柄選択用テーブル

table H-4

リーチ図柄に対する図柄差															
ノーマル10コマ	S	8	8	8	8	8	8	8	8	8	8	8	8	5	0
ノーマル13コマ	S	8	8	8	8	8	8	8	8	8	8	8	8	5	0
ノーマル14コマ	S	8	8	8	8	8	8	8	8	8	8	8	8	5	0
ノーマル17コマ	S	8	8	8	8	8	8	8	8	8	8	8	8	5	0
ノーマル19コマ	S	8	8	8	8	8	8	8	8	8	8	8	8	5	0

max 113

【 図 6 0 】

スーパ-発展時7国利用テーブル  
Table H-5

	リーチ距離に対する関係表																
	-14	-13	-12	-11	-10	-9	-8	-7	-6	-5	-4	-3	-2	-1	0	+	max
スーパ-発展時7国利	a	b	c	d	e	f	g	h	i	j	k	l	m	n	o	p	q
w	r	s	t	u	v	x	y	z	aa	ab	ac	ad	ae	af	ag	ah	ai

## 【 図 6 5 】

仮停止中図柄選択用テーブル

[illegible]

## 【 図 6 6 】

すべり演出実施選択用テーブル

			すべり演出を 実施する	すべり演出を 実施しない	max
仮停止図柄カウンタN	0	大当たり	20	80	100
		はずれ	10	90	100
	1	大当たり	50	50	100
		はずれ	30	70	100
	2	大当たり	70	30	100
		はずれ	50	50	100
	3	大当たり	90	10	100

【 図 6 1 】

## チャンス目選択用テーブル

**talbe H-6**

1C	2C	3C	4C	5C	6C	max
25	25	25	25	25	24	149

## 【 図 6 2 】

仮停止左図柄選択用テーブル

8	*	7	*	6	*	5	*	4	*	3	*	2	*	1	*	max
0	0	23	0	0	0	22	0	0	0	22	0	0	0	0	0	67

【 図 6 3 】

すべり演出前仮停止右図柄選択用テーブル

talbe S-2		S-2																		
		1	*	2	*	3	*	4	*	5	*	6	*	7	*	8	*			
S-1	3	17	0	17	0	17	0	18	0	0	0	17	0	0	0	17	0	103	103	
	5	17	0	17	0	0	0	17	0	17	0	18	0	0	0	0	17	0	103	103
	7	17	0	17	0	0	0	18	0	0	0	17	0	17	0	0	17	0	103	103

## 【 図 6 4 】

仮停止右図柄選択用テーブル

Table S-3			S-3																
S-1	S-2		1	*	2	*	3	*	4	*	5	*	6	*	7	*	8	*	max
3	1,2,4,6,8	0	0	0	0	0	0	0	0	0	52	0	0	0	51	0	0	0	103
	3	0	0	0	0	0	0	51	0	26	0	0	0	0	26	0	0	0	103
5	1,2,4,6,8	0	0	0	0	52	0	0	0	0	0	52	0	0	51	0	0	0	103
	5	0	0	0	0	26	0	0	0	0	0	0	51	0	26	0	0	0	103
7	1,2,4,6,8	0	0	0	0	52	0	0	0	51	0	0	0	0	0	0	0	0	103
	7	0	0	0	0	26	0	0	0	26	0	0	0	0	0	0	103	0	103

## 【 図 6 7 】

擬似連続予告演出実施選択用テーブル(はずれ用)

		疑似連続予告演出 を実施する	疑似連続予告演出 を実施しない	max
(A)	疑似連続回数M= 仮停止図柄カウンタN	15	85	100
	疑似連続回数M≠ 仮停止図柄カウンタN	30	70	100

擬似連続予告演出実施選択用テーブル(大当り用)

	疑似連続予告演出 を実施する	疑似連続予告演出 を実施しない	max
(B) 疑似連続回数M=仮停止図柄カウンタN	30	70	100
疑似連続回数M≠仮停止図柄カウンタN	60	40	100

## 【 図 6 8 】

擬似連続予告演出図柄選択用テーブル(はずれ用)

(A)	第1擬似連続予告 演出図柄	第2擬似连续予告 演出図柄	max
	50	50	100

擬似連続予告演出図柄選択用テーブル(大当り用)

(B)	第1擬似連続予告 演出図柄	第2擬似连续予告 演出図柄	max
	30	70	100

【図 69】

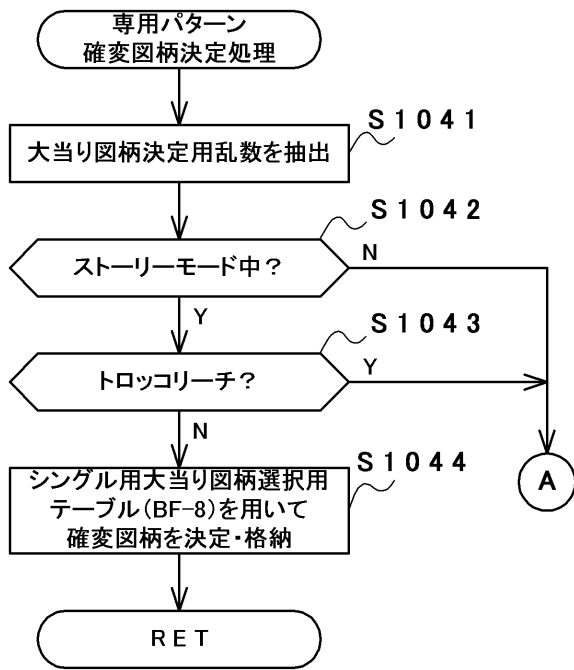

【図 70】

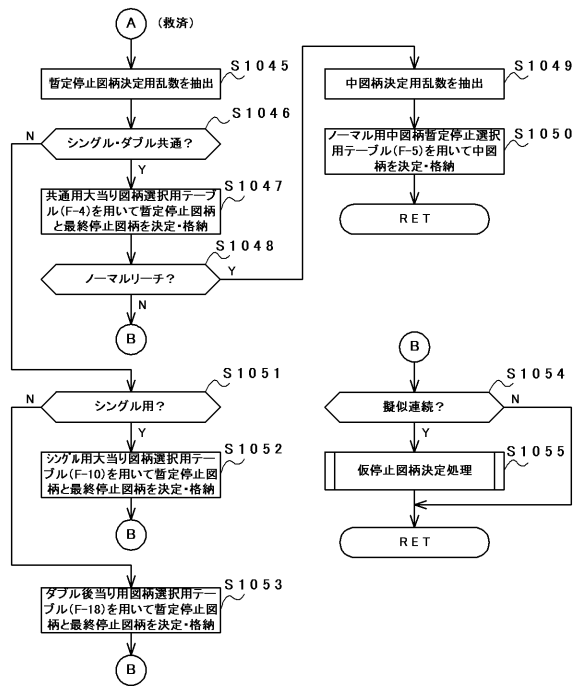

【図 71】

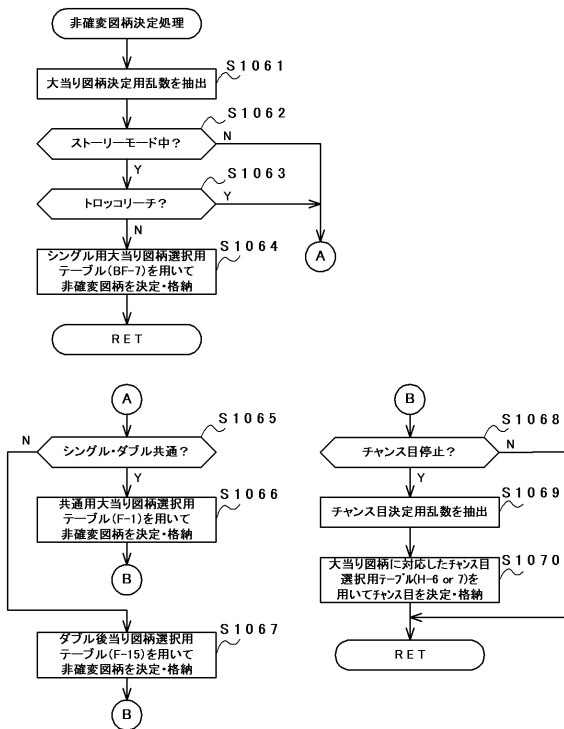

【図 72】

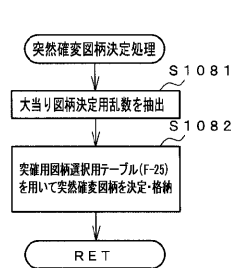

【図 73】

## 突確用図柄選択用テーブル

talbe F-25

1T	2T	3T	4T	5T	6T	max
25	25	25	25	25	24	149

【 図 7 4 】

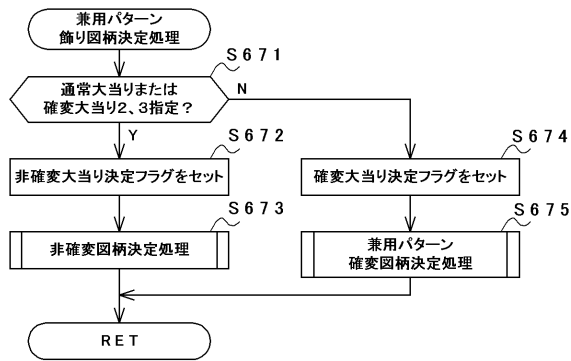

【 図 7 5 】

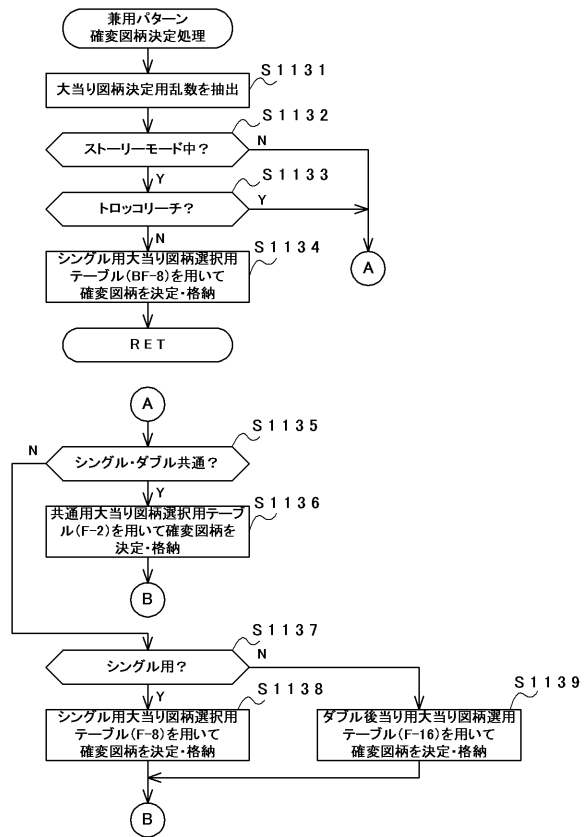

【 図 7 6 】

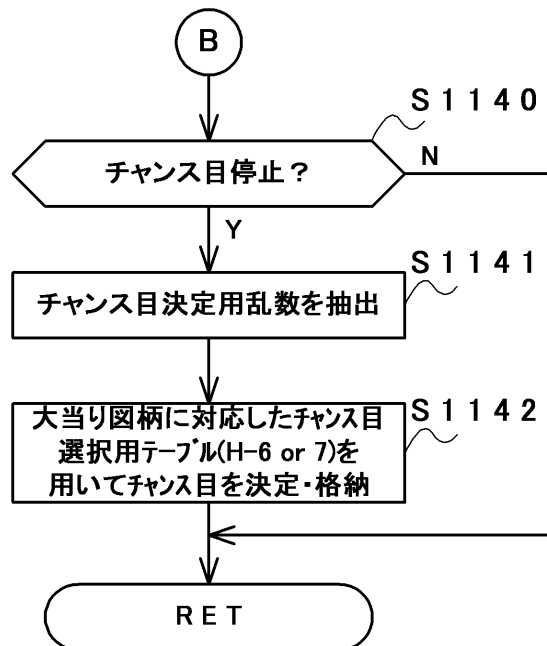

【 図 7 7 】

共通大当り回数選択用テーブル(通常大当り、確変大当り(大当り中昇格)、確変大当り(エンディング昇格))

Table F-1

10F	20F	30F	40F	50F	60F	70F	80F	11F	21F	31F	41F	51F	61F	71F	81F	12F	22F	32F	42F	52F	62F	72F	82F
8	7	7	7	7	7	7	7	7	7	8	7	7	7	7	7	7	7	7	7	7	7	7	7
15F	25F	35F	45F	55F	65F	75F	85F	1A	2A	3A	4A	5A	6A	7A	8A	max							
21	21	21	21	21	21	21	21	0	0	0	0	0	0	0	0	131	131	131	131	131	131	131	131

ノーマル用中国語暫定停止選択用テーブル（教済）

table F-5

		リーチ図柄に対する図柄差															
		-14	-13	-12	-11	-10	-9	-8	-7	-6	-5	-4	-3	-2	-1	0	+1
ノーマル13コマ	S	8	8	8	8	8	8	8	8	7	7	7	7	7	7	0	7
	W	9	8	8	8	8	8	8	8	8	8	8	8	0	8	0	8
ノーマル16コマ	S	8	8	8	8	8	8	8	8	7	7	7	7	7	7	0	7
	W	8	9	8	8	8	8	8	8	8	8	8	8	0	8	0	8
ノーマル19コマ	S	8	8	8	8	8	8	8	8	7	7	7	7	7	7	0	7
	W	8	8	8	8	8	8	8	8	8	8	8	8	0	8	0	8

【 8 0 0 】

共通用大当り図柄選択用テーブル（確変直当り）

table F-9

1UF	2UF	3UF	4UF	5UF	6UF	7UF	8UF	11F	12F	13F	14F	15F	16F	17F	18F	19F	20F	30F	40F	50F	60F	70F	80F
4	5	5	4	4	4	5	4	4	4	5	4	5	4	5	4	5	5	5	4	5	4	5	4
13	13	13	13	13	13	13	12	0	0	0	0	0	0	0	0	0	0	0	0	0	0	0	0
																	max	131	131				

【 7 8 0 】

シングル用大当り図柄選択用テーブル（確変直当り）

table F-8

1UF	2UF	3UF	4UF	5UF	6UF	7UF	8UF	11F	12F	13F	14F	15F	16F	17F	18F	19F	20F	30F	40F	50F	60F	70F	80F
9	9	9	8	8	8	8	8	8	8	8	8	8	8	8	8	8	8	8	8	8	8	8	8
13	13	13	13	13	13	13	13	13	13	13	13	13	13	13	13	13	13	13	13	13	13	13	13

共通用大当り図柄選択用テーブル（教済）

table F-4

1UF	2UF	3UF	4UF	5UF	6UF	7UF	8UF	11F	12F	13F	14F	15F	16F	17F	18F	19F	20F	30F	40F	50F	60F	70F	80F
4	0	5	0	4	0	5	4	4	0	5	0	4	0	5	4	4	0	5	0	4	0	5	4
																	max	89	89				

最終停止図柄テーブル

※	2UF	3UF	4UF	5UF	6UF	7UF	8UF	※	2UF	3UF	4UF	5UF	6UF	7UF	8UF	※	2UF	3UF	4UF	5UF	6UF	7UF	8UF
44	15	0	15	0	15	0	0	44	15	0	15	0	15	0	0	44	15	0	15	0	15	0	0
																	max	89	89				

最終停止図柄テーブル ※部分が選択された場合は暫定、最終共に同一の確変図柄をセットする

1SF	2SF	3SF	4SF	5SF	6SF	7SF	8SF	1AF	2AF	3AF	4AF	5AF	6AF	7AF	8AF	max
6	0	7	0	6	0	7	6	6	0	7	0	6	0	7	6	131
																max

暫定停止図柄テーブル

※	2SF	3SF	4SF	5SF	6SF	7SF	8SF	※	2AF	3AF	4AF	5AF	6AF	7AF	8AF	max
44	15	0	15	0	15	0	0	44	15	0	15	0	15	0	0	89
																max

【 7 9 0 】

【図 8 4】

ダブル後当り用大当り図柄選択用テーブル(確率値当り)

table F-16																							
1UF	2UF	3UF	4UF	5UF	6UF	7UF	8UF	11F	21F	31F	41F	51F	61F	71F	81F	1CF	2CF	3CF	4CF	5CF	6CF	7CF	8CF
0	0	0	0	0	0	0	0	0	0	0	0	0	0	0	0	0	0	0	0	0	0	0	0
1SF	2SF	3SF	4SF	5SF	6SF	7SF	8SF	1AF	2AF	3AF	4AF	5AF	6AF	7AF	8AF	max							
0	0	0	0	0	0	0	0	0	0	0	0	0	0	0	0	131	131	26	26	26	27	26	27

【図 8 2】

シングル用大当り図柄選択用テーブル (教済)

table F-10																							
1UF	2UF	3UF	4UF	5UF	6UF	7UF	8UF	11F	21F	31F	41F	51F	61F	71F	81F	1CF	2CF	3CF	4CF	5CF	6CF	7CF	8CF
9	0	9	0	8	0	9	8	8	0	9	0	9	0	9	0	9	0	9	0	9	0	9	8
最終停止図柄テーブル																							
↓																							
暫定停止図柄テーブル																							
※	2UF	3UF	4UF	5UF	6UF	7UF	8UF	※	21F	31F	41F	51F	61F	71F	81F	※	2CF	3CF	4CF	5CF	6CF	7CF	8CF
44	15	0	15	0	15	0	44	15	0	15	0	15	0	15	0	44	15	0	15	0	15	0	44
max 89																							

※部分が選択された場合は暫定、最終共に同一の確変図柄をセットする

1SF	2SF	3SF	4SF	5SF	6SF	7SF	8SF	1AF	2AF	3AF	4AF	5AF	6AF	7AF	8AF	max							
0	0	0	0	0	0	0	0	0	0	0	0	0	0	0	0	131	131	0	0	0	0	0	0

暫定停止図柄テーブル

※	2SF	3SF	4SF	5SF	6SF	7SF	8SF	※	2AF	3AF	4AF	5AF	6AF	7AF	8AF	max 89	
0	0	0	0	0	0	0	0	0	0	0	0	0	0	0	0	89	
																max 89	

【図 8 5】

ダブル後当り用大当り図柄選択用テーブル (教済)

table F-18																							
1UF	2UF	3UF	4UF	5UF	6UF	7UF	8UF	11F	21F	31F	41F	51F	61F	71F	81F	1CF	2CF	3CF	4CF	5CF	6CF	7CF	8CF
0	0	0	0	0	0	0	0	0	0	0	0	0	0	0	0	0	0	0	0	0	0	0	0
最終停止図柄テーブル																							
↓																							
暫定停止図柄テーブル																							
※	2UF	3UF	4UF	5UF	6UF	7UF	8UF	※	21F	31F	41F	51F	61F	71F	81F	※	2CF	3CF	4CF	5CF	6CF	7CF	8CF
0	0	0	0	0	0	0	0	0	0	0	0	0	0	0	0	0	0	0	0	0	0	0	0
max 89																							

※部分が選択された場合は暫定、最終共に同一の確変図柄をセットする

1SF	2SF	3SF	4SF	5SF	6SF	7SF	8SF	1AF	2AF	3AF	4AF	5AF	6AF	7AF	8AF	max							
0	0	0	0	0	0	0	0	0	0	0	0	0	0	0	0	131	131	26	27	26	27	26	27

暫定停止図柄テーブル

※	2SF	3SF	4SF	5SF	6SF	7SF	8SF	※	2AF	3AF	4AF	5AF	6AF	7AF	8AF	max 89	
0	0	0	0	0	0	0	0	0	44	15	0	15	0	15	0	89	
																max 89	

【図 8 3】

ダブル後当り用大当り図柄選択用テーブル(通常大当り、確変大当り(次当中昇格)、確変大当り(エンディング昇格))

table F-15																							
1UF	2UF	3UF	4UF	5UF	6UF	7UF	8UF	11F	21F	31F	41F	51F	61F	71F	81F	1CF	2CF	3CF	4CF	5CF	6CF	7CF	8CF
0	0	0	0	0	0	0	0	0	0	0	0	0	0	0	0	0	0	0	0	0	0	0	0
1SF	2SF	3SF	4SF	5SF	6SF	7SF	8SF	1AF	2AF	3AF	4AF	5AF	6AF	7AF	8AF	max							
0	0	0	0	0	0	0	0	0	0	0	0	0	0	0	0	131	131	43	44	43	44	43	44

【 ㊦ 8 6 】

シンジクル用大当り図柄選択用テーブル(通常大当り、確率大当り(大当り中昇格)、確率大当り(エンディング昇格))

【 ㊦ 87 】

シングル用大当り図柄選択用テーブル(横黄直当り)

table B1F-6

15F	30F	35F	40F	45F	50F	55F	60F	65F	70F	75F	80F	85F	90F	95F	100F	105F	110F	115F	120F	125F	130F	135F	140F	145F	150F	155F	160F	165F	170F	175F	180F	185F	190F	195F	200F	205F	210F	215F	220F	225F	230F	235F	240F	245F	250F	255F	260F	265F	270F	275F	280F	285F	290F	295F	300F	305F	310F	315F	320F	325F	330F	335F	340F	345F	350F	355F	360F	365F	370F	375F	380F	385F	390F	395F	400F	405F	410F	415F	420F	425F	430F	435F	440F	445F	450F	455F	460F	465F	470F	475F	480F	485F	490F	495F	500F	505F	510F	515F	520F	525F	530F	535F	540F	545F	550F	555F	560F	565F	570F	575F	580F	585F	590F	595F	600F	605F	610F	615F	620F	625F	630F	635F	640F	645F	650F	655F	660F	665F	670F	675F	680F	685F	690F	695F	700F	705F	710F	715F	720F	725F	730F	735F	740F	745F	750F	755F	760F	765F	770F	775F	780F	785F	790F	795F	800F	805F	810F	815F	820F	825F	830F	835F	840F	845F	850F	855F	860F	865F	870F	875F	880F	885F	890F	895F	900F	905F	910F	915F	920F	925F	930F	935F	940F	945F	950F	955F	960F	965F	970F	975F	980F	985F	990F	995F	1000F	1005F	1010F	1015F	1020F	1025F	1030F	1035F	1040F	1045F	1050F	1055F	1060F	1065F	1070F	1075F	1080F	1085F	1090F	1095F	1100F	1105F	1110F	1115F	1120F	1125F	1130F	1135F	1140F	1145F	1150F	1155F	1160F	1165F	1170F	1175F	1180F	1185F	1190F	1195F	1200F	1205F	1210F	1215F	1220F	1225F	1230F	1235F	1240F	1245F	1250F	1255F	1260F	1265F	1270F	1275F	1280F	1285F	1290F	1295F	1300F	1305F	1310F	1315F	1320F	1325F	1330F	1335F	1340F	1345F	1350F	1355F	1360F	1365F	1370F	1375F	1380F	1385F	1390F	1395F	1400F	1405F	1410F	1415F	1420F	1425F	1430F	1435F	1440F	1445F	1450F	1455F	1460F	1465F	1470F	1475F	1480F	1485F	1490F	1495F	1500F	1505F	1510F	1515F	1520F	1525F	1530F	1535F	1540F	1545F	1550F	1555F	1560F	1565F	1570F	1575F	1580F	1585F	1590F	1595F	1600F	1605F	1610F	1615F	1620F	1625F	1630F	1635F	1640F	1645F	1650F	1655F	1660F	1665F	1670F	1675F	1680F	1685F	1690F	1695F	1700F	1705F	1710F	1715F	1720F	1725F	1730F	1735F	1740F	1745F	1750F	1755F	1760F	1765F	1770F	1775F	1780F	1785F	1790F	1795F	1800F	1805F	1810F	1815F	1820F	1825F	1830F	1835F	1840F	1845F	1850F	1855F	1860F	1865F	1870F	1875F	1880F	1885F	1890F	1895F	1900F	1905F	1910F	1915F	1920F	1925F	1930F	1935F	1940F	1945F	1950F	1955F	1960F	1965F	1970F	1975F	1980F	1985F	1990F	1995F	2000F	2005F	2010F	2015F	2020F	2025F	2030F	2035F	2040F	2045F	2050F	2055F	2060F	2065F	2070F	2075F	2080F	2085F	2090F	2095F	2100F	2105F	2110F	2115F	2120F	2125F	2130F	2135F	2140F	2145F	2150F	2155F	2160F	2165F	2170F	2175F	2180F	2185F	2190F	2195F	2200F	2205F	2210F	2215F	2220F	2225F	2230F	2235F	2240F	2245F	2250F	2255F	2260F	2265F	2270F	2275F	2280F	2285F	2290F	2295F	2300F	2305F	2310F	2315F	2320F	2325F	2330F	2335F	2340F	2345F	2350F	2355F	2360F	2365F	2370F	2375F	2380F	2385F	2390F	2395F	2400F	2405F	2410F	2415F	2420F	2425F	2430F	2435F	2440F	2445F	2450F	2455F	2460F	2465F	2470F	2475F	2480F	2485F	2490F	2495F	2500F	2505F	2510F	2515F	2520F	2525F	2530F	2535F	2540F	2545F	2550F	2555F	2560F	2565F	2570F	2575F	2580F	2585F	2590F	2595F	2600F	2605F	2610F	2615F	2620F	2625F	2630F	2635F	2640F	2645F	2650F	2655F	2660F	2665F	2670F	2675F	2680F	2685F	2690F	2695F	2700F	2705F	2710F	2715F	2720F	2725F	2730F	2735F	2740F	2745F	2750F	2755F	2760F	2765F	2770F	2775F	2780F	2785F	2790F	2795F	2800F	2805F	2810F	2815F	2820F	2825F	2830F	2835F	2840F	2845F	2850F	2855F	2860F	2865F	2870F	2875F	2880F	2885F	2890F	2895F	2900F	2905F	2910F	2915F	2920F	2925F	2930F	2935F	2940F	2945F	2950F	2955F	2960F	2965F	2970F	2975F	2980F	2985F	2990F	2995F	3000F	3005F	3010F	3015F	3020F	3025F	3030F	3035F	3040F	3045F	3050F	3055F	3060F	3065F	3070F	3075F	3080F	3085F	3090F	3095F	3100F	3105F	3110F	3115F	3120F	3125F	3130F	3135F	3140F	3145F	3150F	3155F	3160F	3165F	3170F	3175F	3180F	3185F	3190F	3195F	3200F	3205F	3210F	3215F	3220F	3225F	3230F	3235F	3240F	3245F	3250F	3255F	3260F	3265F	3270F	3275F	3280F	3285F	3290F	3295F	3300F	3305F	3310F	3315F	3320F	3325F	3330F	3335F	3340F	3345F	3350F	3355F	3360F	3365F	3370F	3375F	3380F	3385F	3390F	3395F	3400F	3405F	3410F	3415F	3420F	3425F	3430F	3435F	3440F	3445F	3450F	3455F	3460F	3465F	3470F	3475F	3480F	3485F	3490F	3495F	3500F	3505F	3510F	3515F	3520F	3525F	3530F	3535F	3540F	3545F	3550F	3555F	3560F	3565F	3570F	3575F	3580F	3585F	3590F	3595F	3600F	3605F	3610F	3615F	3620F	3625F	3630F	3635F	3640F	3645F	3650F	3655F	3660F	3665F	3670F	3675F	3680F	3685F	3690F	3695F	3700F	3705F	3710F	3715F	3720F	3725F	3730F	3735F	3740F	3745F	3750F	3755F	3760F	3765F	3770F	3775F	3780F	3785F	3790F	3795F	3800F	3805F	3810F	3815F	3820F	3825F	3830F	3835F	3840F	3845F	3850F	3855F	3860F	3865F	3870F	3875F	3880F	3885F	3890F	3895F	3900F	3905F	3910F	3915F	3920F	3925F	3930F	3935F	3940F	3945F	3950F	3955F	3960F	3965F	3970F	3975F	3980F	3985F	3990F	3995F	4000F	4005F	4010F	4015F	4020F	4025F	4030F	4035F	4040F	4045F	4050F	4055F	4060F	4065F	4070F	4075F	4080F	4085F	4090F	4095F	4100F	4105F	4110F	4115F	4120F	4125F	4130F	4135F	4140F	4145F	4150F	4155F	4160F	4165F	4170F	4175F	4180F	4185F	4190F	4195F	4200F	4205F	4210F	4215F	4220F	4225F	4230F	4235F	4240F	4245F	4250F	4255F	4260F	4265F	4270F	4275F	4280F	4285F	4290F	4295F	4300F	4305F	4310F	4315F	4320F	4325F	4330F	4335F	4340F	4345F	4350F	4355F	4360F	4365F	4370F	4375F	4380F	4385F	4390F	4395F	4400F	4405F	4410F	4415F	4420F	4425F	4430F	4435F	4440F	4445F	4450F	4455F	4460F	4465F	4470F	4475F	4480F	4485F	4490F	4495F	4500F	4505F	4510F	4515F	4520F	4525F	4530F	4535F	4540F	4545F	4550F	4555F	4560F	4565F	4570F	4575F	4580F	4585F	4590F	4595F	4600F	4605F	4610F	4615F	4620F	4625F	4630F	4635F	4640F	4645F	4650F	4655F	4660F	4665F	4670F	4675F	4680F	4685F	4690F	4695F	4700F	4705F	4710F	4715F	4720F	4725F	4730F	4735F	4740F	4745F	4750F	4755F	4760F	4765F	4770F	4775F	4780F	4785F	4790F	4795F	4800F	4805F	4810F	4815F	4820F	4825F	4830F	4835F	4840F	4845F	4850F	4855F	4860F	4865F	4870F	4875F	4880F	4885F	4890F	4895F	4900F	4905F	4910F	4915F	4920F	4925F	4930F	4935F	4940F	4945F	4950F	4955F	4960F	4965F	4970F	4975F	4980F	4985F	4990F	4995F	5000F	5005F	5010F	5015F	5020F	5025F	5030F	5035F	5040F	5045F	5050F	5055F	5060F	5065F	5070F	5075F	5080F	5085F	5090F	5095F	5100F	5105F	5110F	5115F	5120F	5125F	5130F	5135F	5140F	5145F	5150F	5155F	5160F	5165F	5170F	5175F	5180F	5185F	5190F	5195F	5200F	5205F	5210F	5215F	5220F	5225F	5230F	5235F	5240F	5245F	5250F	5255F	5260F	5265F	5270F	5275F	5280F	5285F	5290F	5295F	5300F	5305F	5310F	5315F	5320F	5325F	5330F	5335F	5340F	5345F	5350F	5355F	5360F	5365F	5370F	5375F	5380F	5385F	5390F	5395F	5400F	5405F	5410F	5415F	5420F	5425F	5430F	5435F	5440F	5445F	5450F	5455F	5460F	5465F	5470F	5475F	5480F	5485F	5490F	5495F	5500F	5505F	5510F	5515F	5520F	5525F	5530F	5535F	5540F	5545F	5550F	5555F	5560F	5565F	5570F	5575F	5580F	5585F	5590F	5595F	5600F	5605F	5610F	5615F	5620F	5625F	5630F	5635F	5640F	5645F	5650F	5655F	5660F	5665F	5670F	5675F	5680F	5685F	5690F	5695F	5700F	5705F	5710F	5715F	5720F	5725F	5730F	5735F	5740F	5745F	5750F	5755F	5760F	5765F	5770F	5775F	5780F	5785F	5790F	5795F	5800F	5805F	5810F	5815F	5820F	5825F	5830F	5835F	5840F	5845F	5850F	5855F	5860F	5865F	5870F	5875F	5880F	5885F	5890F	5895F	5900F	5905F	5910F	5915F	5920F	5925F	5930F	5935F	5940F	5945F	5950F	5955F	5960F	5965F	5970F	5975F	5980F	5985F	5990F	5995F	6000F	6005F	6010F	6015F	6020F	6025F	6030F	6035F	6040F	6045F	6050F	6055F	6060F	6065F	6070F	6075F	6080F	6085F	6090F	6095F	6100F	6105F	6110F	6115F	6120F	6125F	6130F	6135F	6140F	6145F	6150F	6155F	6160F	6165F	6170F	6175F	6180F	6185F	6190F	6195F	6200F	6205F	6210F	6215F	6220F	6225F	6230F	6235F	6240F	6245F	6250F	6255F	6260F	6265F	6270F	6275F	6280F	6285F	6290F	6295F	63
-----	-----	-----	-----	-----	-----	-----	-----	-----	-----	-----	-----	-----	-----	-----	------	------	------	------	------	------	------	------	------	------	------	------	------	------	------	------	------	------	------	------	------	------	------	------	------	------	------	------	------	------	------	------	------	------	------	------	------	------	------	------	------	------	------	------	------	------	------	------	------	------	------	------	------	------	------	------	------	------	------	------	------	------	------	------	------	------	------	------	------	------	------	------	------	------	------	------	------	------	------	------	------	------	------	------	------	------	------	------	------	------	------	------	------	------	------	------	------	------	------	------	------	------	------	------	------	------	------	------	------	------	------	------	------	------	------	------	------	------	------	------	------	------	------	------	------	------	------	------	------	------	------	------	------	------	------	------	------	------	------	------	------	------	------	------	------	------	------	------	------	------	------	------	------	------	------	------	------	------	------	------	------	------	------	------	------	------	------	------	------	------	------	------	------	------	------	------	------	------	------	------	-------	-------	-------	-------	-------	-------	-------	-------	-------	-------	-------	-------	-------	-------	-------	-------	-------	-------	-------	-------	-------	-------	-------	-------	-------	-------	-------	-------	-------	-------	-------	-------	-------	-------	-------	-------	-------	-------	-------	-------	-------	-------	-------	-------	-------	-------	-------	-------	-------	-------	-------	-------	-------	-------	-------	-------	-------	-------	-------	-------	-------	-------	-------	-------	-------	-------	-------	-------	-------	-------	-------	-------	-------	-------	-------	-------	-------	-------	-------	-------	-------	-------	-------	-------	-------	-------	-------	-------	-------	-------	-------	-------	-------	-------	-------	-------	-------	-------	-------	-------	-------	-------	-------	-------	-------	-------	-------	-------	-------	-------	-------	-------	-------	-------	-------	-------	-------	-------	-------	-------	-------	-------	-------	-------	-------	-------	-------	-------	-------	-------	-------	-------	-------	-------	-------	-------	-------	-------	-------	-------	-------	-------	-------	-------	-------	-------	-------	-------	-------	-------	-------	-------	-------	-------	-------	-------	-------	-------	-------	-------	-------	-------	-------	-------	-------	-------	-------	-------	-------	-------	-------	-------	-------	-------	-------	-------	-------	-------	-------	-------	-------	-------	-------	-------	-------	-------	-------	-------	-------	-------	-------	-------	-------	-------	-------	-------	-------	-------	-------	-------	-------	-------	-------	-------	-------	-------	-------	-------	-------	-------	-------	-------	-------	-------	-------	-------	-------	-------	-------	-------	-------	-------	-------	-------	-------	-------	-------	-------	-------	-------	-------	-------	-------	-------	-------	-------	-------	-------	-------	-------	-------	-------	-------	-------	-------	-------	-------	-------	-------	-------	-------	-------	-------	-------	-------	-------	-------	-------	-------	-------	-------	-------	-------	-------	-------	-------	-------	-------	-------	-------	-------	-------	-------	-------	-------	-------	-------	-------	-------	-------	-------	-------	-------	-------	-------	-------	-------	-------	-------	-------	-------	-------	-------	-------	-------	-------	-------	-------	-------	-------	-------	-------	-------	-------	-------	-------	-------	-------	-------	-------	-------	-------	-------	-------	-------	-------	-------	-------	-------	-------	-------	-------	-------	-------	-------	-------	-------	-------	-------	-------	-------	-------	-------	-------	-------	-------	-------	-------	-------	-------	-------	-------	-------	-------	-------	-------	-------	-------	-------	-------	-------	-------	-------	-------	-------	-------	-------	-------	-------	-------	-------	-------	-------	-------	-------	-------	-------	-------	-------	-------	-------	-------	-------	-------	-------	-------	-------	-------	-------	-------	-------	-------	-------	-------	-------	-------	-------	-------	-------	-------	-------	-------	-------	-------	-------	-------	-------	-------	-------	-------	-------	-------	-------	-------	-------	-------	-------	-------	-------	-------	-------	-------	-------	-------	-------	-------	-------	-------	-------	-------	-------	-------	-------	-------	-------	-------	-------	-------	-------	-------	-------	-------	-------	-------	-------	-------	-------	-------	-------	-------	-------	-------	-------	-------	-------	-------	-------	-------	-------	-------	-------	-------	-------	-------	-------	-------	-------	-------	-------	-------	-------	-------	-------	-------	-------	-------	-------	-------	-------	-------	-------	-------	-------	-------	-------	-------	-------	-------	-------	-------	-------	-------	-------	-------	-------	-------	-------	-------	-------	-------	-------	-------	-------	-------	-------	-------	-------	-------	-------	-------	-------	-------	-------	-------	-------	-------	-------	-------	-------	-------	-------	-------	-------	-------	-------	-------	-------	-------	-------	-------	-------	-------	-------	-------	-------	-------	-------	-------	-------	-------	-------	-------	-------	-------	-------	-------	-------	-------	-------	-------	-------	-------	-------	-------	-------	-------	-------	-------	-------	-------	-------	-------	-------	-------	-------	-------	-------	-------	-------	-------	-------	-------	-------	-------	-------	-------	-------	-------	-------	-------	-------	-------	-------	-------	-------	-------	-------	-------	-------	-------	-------	-------	-------	-------	-------	-------	-------	-------	-------	-------	-------	-------	-------	-------	-------	-------	-------	-------	-------	-------	-------	-------	-------	-------	-------	-------	-------	-------	-------	-------	-------	-------	-------	-------	-------	-------	-------	-------	-------	-------	-------	-------	-------	-------	-------	-------	-------	-------	-------	-------	-------	-------	-------	-------	-------	-------	-------	-------	-------	-------	-------	-------	-------	-------	-------	-------	-------	-------	-------	-------	-------	-------	-------	-------	-------	-------	-------	-------	-------	-------	-------	-------	-------	-------	-------	-------	-------	-------	-------	-------	-------	-------	-------	-------	-------	-------	-------	-------	-------	-------	-------	-------	-------	-------	-------	-------	-------	-------	-------	-------	-------	-------	-------	-------	-------	-------	-------	-------	-------	-------	-------	-------	-------	-------	-------	-------	-------	-------	-------	-------	-------	-------	-------	-------	-------	-------	-------	-------	-------	-------	-------	-------	-------	-------	-------	-------	-------	-------	-------	-------	-------	-------	-------	-------	-------	-------	-------	-------	-------	-------	-------	-------	-------	-------	-------	-------	-------	-------	-------	-------	-------	-------	-------	-------	-------	-------	-------	-------	-------	-------	-------	-------	-------	-------	-------	-------	-------	-------	-------	-------	-------	-------	-------	-------	-------	-------	-------	-------	-------	-------	-------	-------	-------	-------	-------	-------	-------	-------	-------	-------	-------	-------	-------	-------	-------	-------	-------	-------	-------	-------	-------	-------	-------	-------	-------	-------	-------	-------	-------	-------	-------	-------	-------	-------	-------	-------	-------	-------	-------	-------	-------	-------	-------	-------	-------	-------	-------	-------	-------	-------	-------	-------	-------	-------	-------	-------	-------	-------	-------	-------	-------	-------	-------	-------	-------	-------	-------	-------	-------	-------	-------	-------	-------	-------	-------	-------	-------	-------	-------	-------	-------	-------	-------	-------	-------	-------	-------	-------	-------	-------	-------	-------	-------	-------	-------	-------	-------	-------	-------	-------	-------	-------	-------	-------	-------	-------	-------	-------	-------	-------	-------	-------	-------	-------	-------	-------	-------	-------	-------	-------	-------	-------	-------	-------	-------	-------	-------	-------	-------	-------	-------	-------	-------	-------	-------	-------	-------	-------	-------	-------	-------	-------	-------	-------	-------	-------	-------	-------	-------	-------	-------	-------	-------	-------	-------	-------	-------	-------	-------	-------	-------	-------	-------	-------	-------	-------	-------	-------	-------	-------	-------	-------	-------	-------	-------	-------	-------	-------	-------	-------	-------	-------	-------	-------	-------	-------	-------	-------	-------	-------	-------	-------	-------	-------	-------	-------	-------	-------	-------	-------	-------	-------	-------	-------	-------	-------	-------	-------	-------	-------	-------	-------	-------	-------	-------	-------	-------	-------	-------	-------	-------	-------	-------	-------	-------	-------	-------	-------	-------	-------	-------	-------	-------	-------	-------	-------	-------	-------	-------	-------	-------	-------	-------	-------	-------	-------	-------	-------	-------	-------	-------	-------	-------	-------	-------	-------	-------	-------	-------	-------	-------	-------	-------	-------	-------	-------	-------	-------	-------	-------	-------	-------	-------	-------	-------	-------	-------	-------	-------	-------	----

【 ㄨ 8 8 】

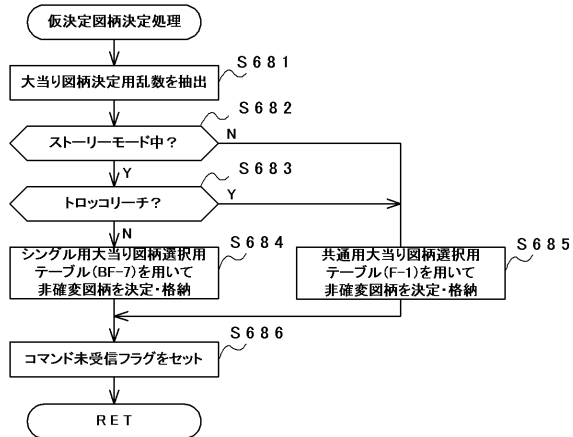

【 ㄨ 9 0 】

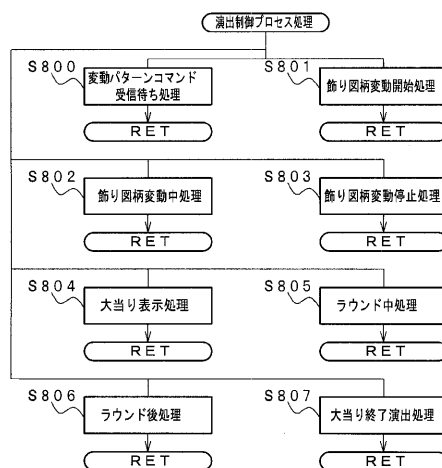

【 図 8 9 】

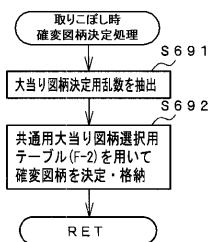



【図 9 1】

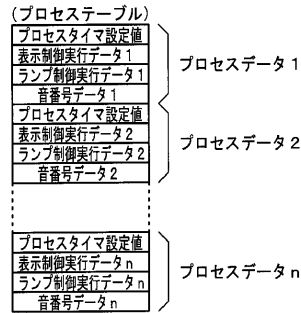

【図 9 2】

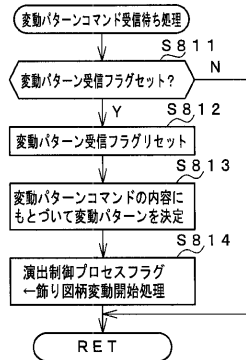

【図 9 3】

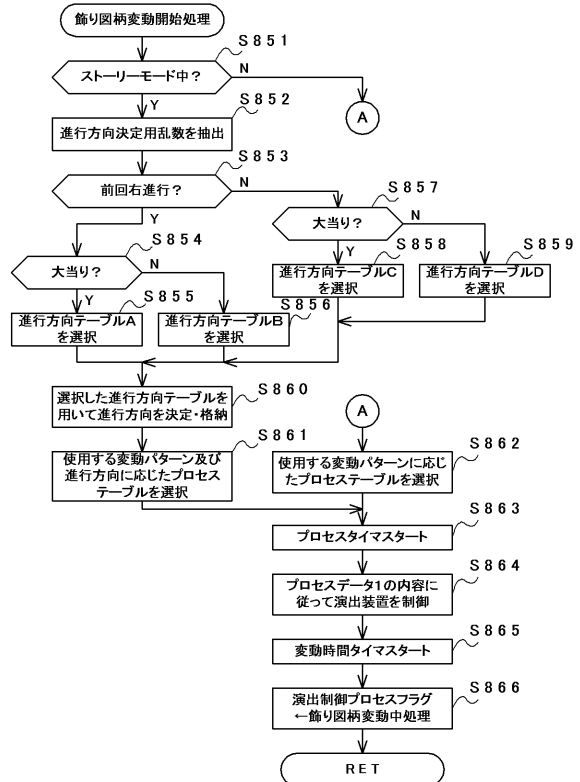

【図 9 4】

進行方向テーブルA

(A)

右	左
40	60

進行方向テーブルB

(B)

右	左
93	7

進行方向テーブルC

(C)

右	左
60	40

進行方向テーブルD

(D)

右	左
7	93

【図 9 5】

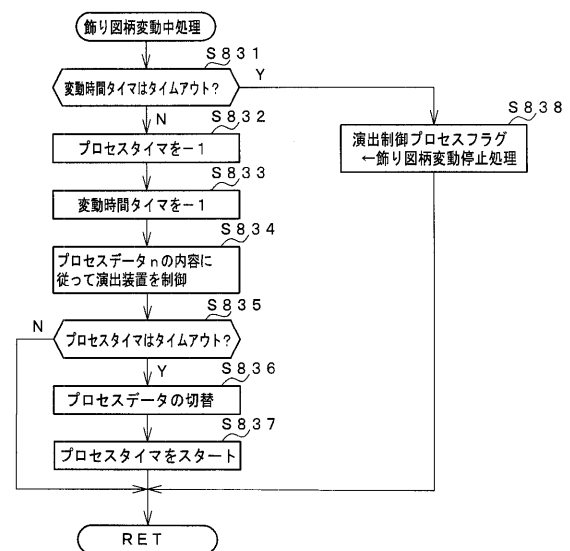

【図 96】

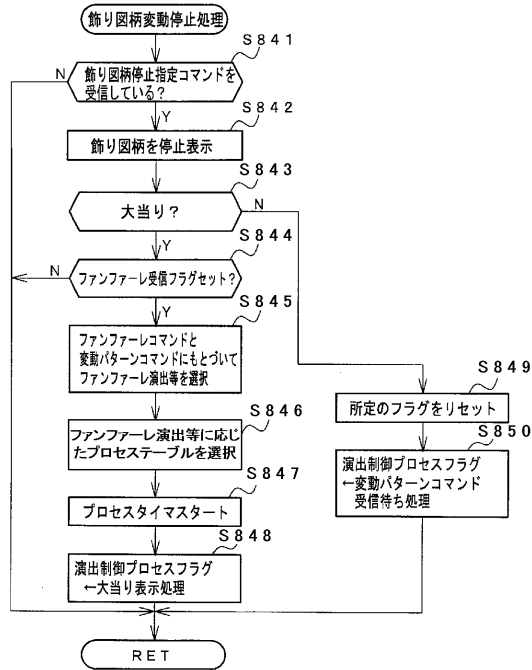

【図 97】

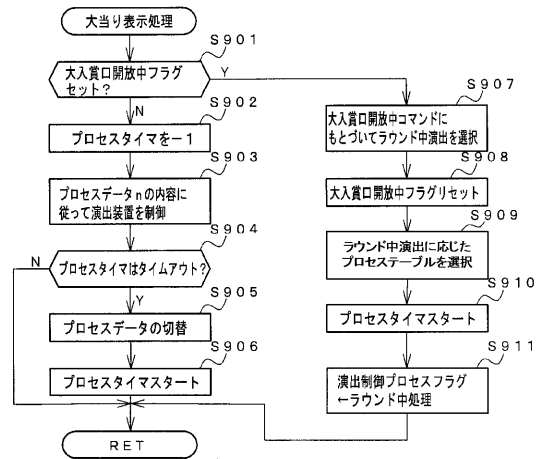

【図 98】

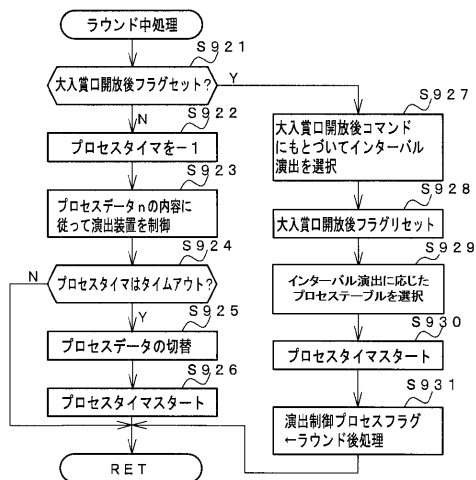

【図 99】

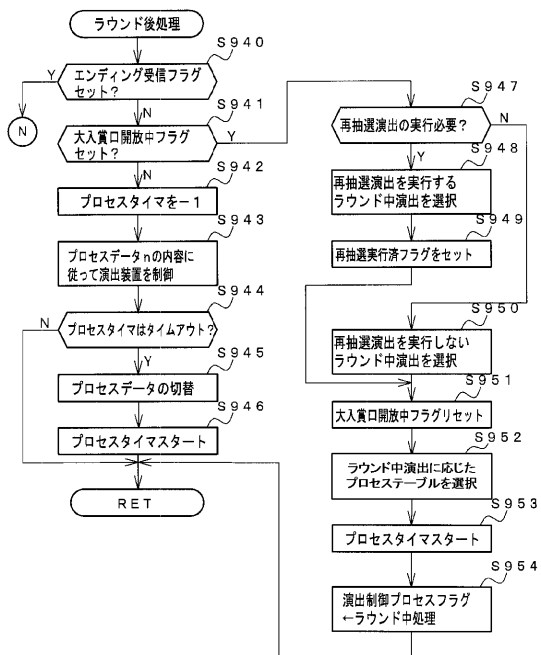

【 𢇛 1 0 1 】

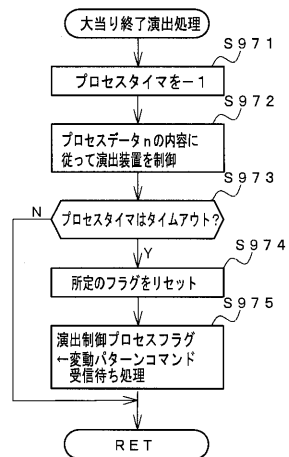

【 図 1 1 5 】

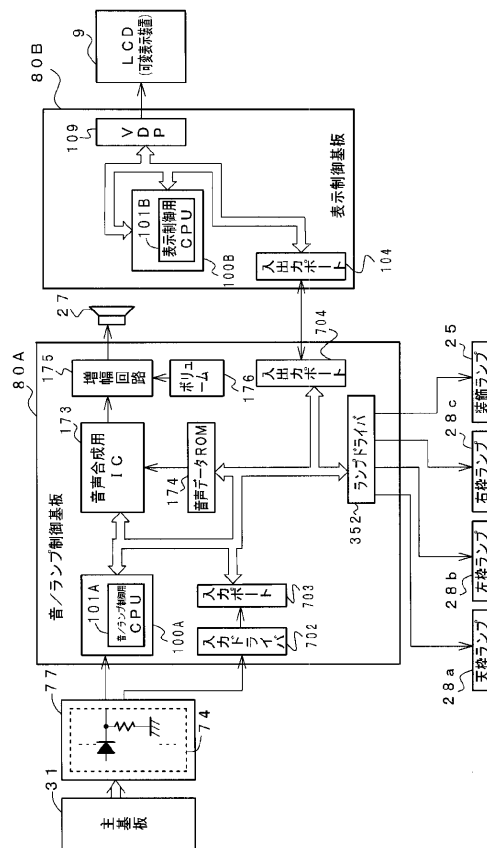

【図 116】

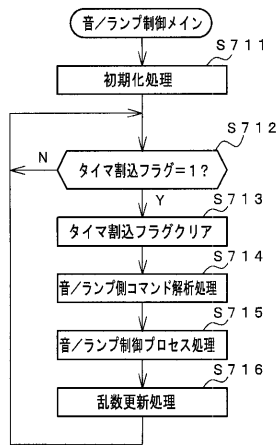

【図 117】

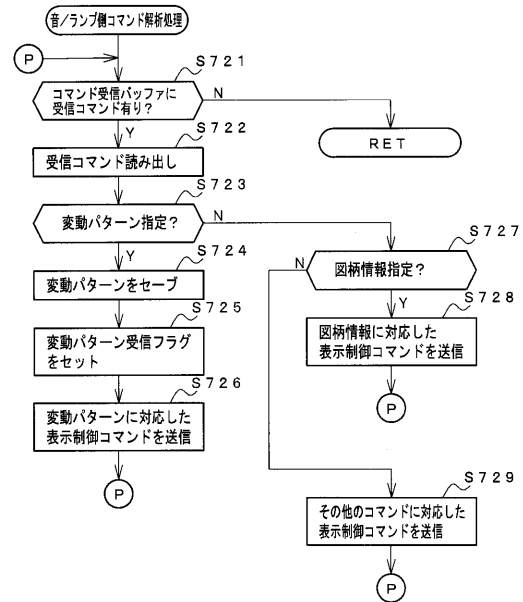

【図 103】

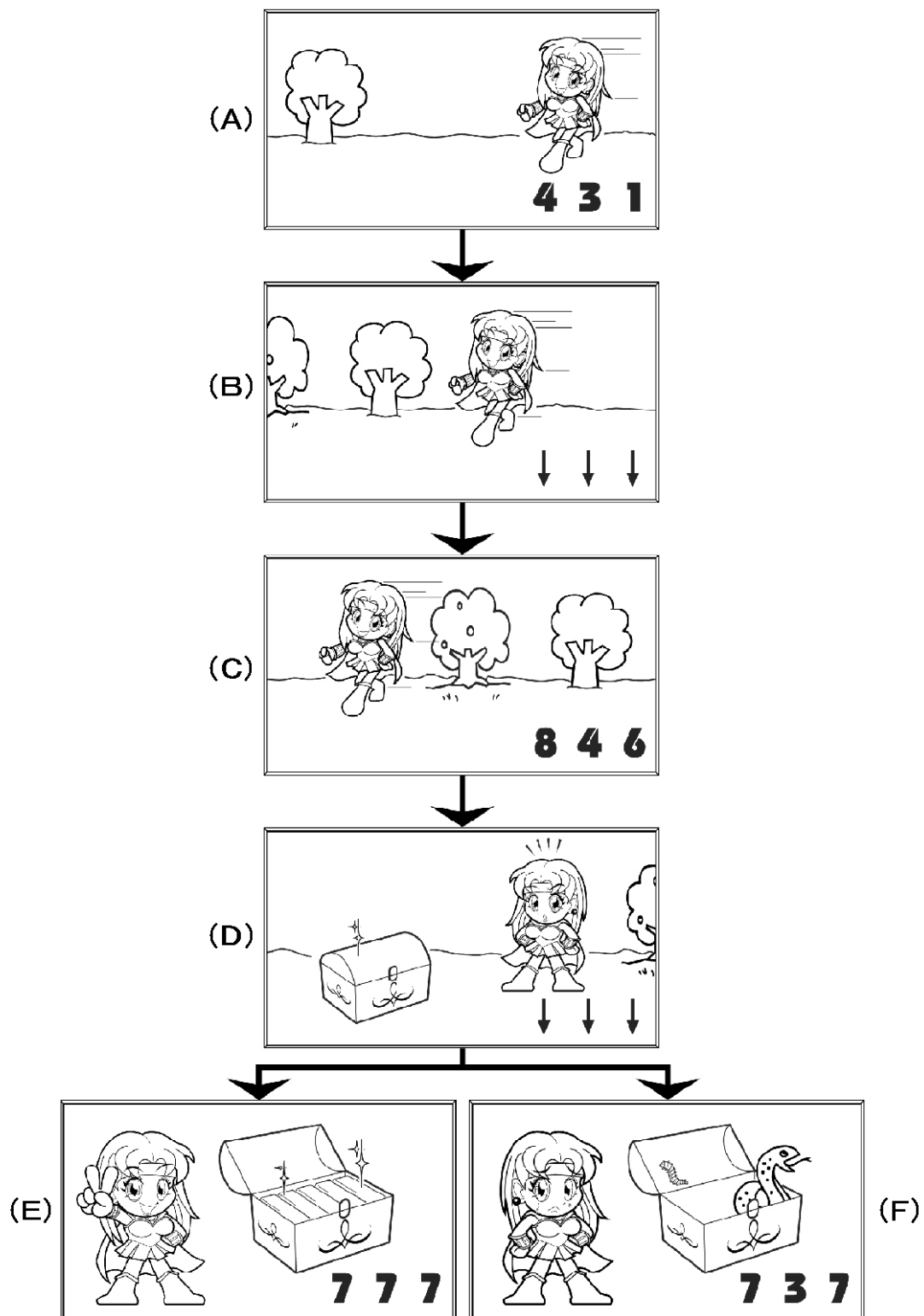

【図 104】

(A)

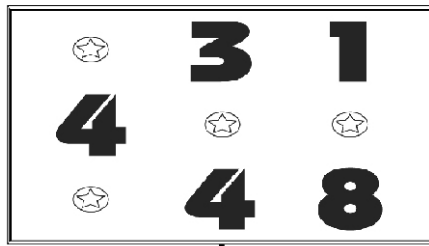

(B)

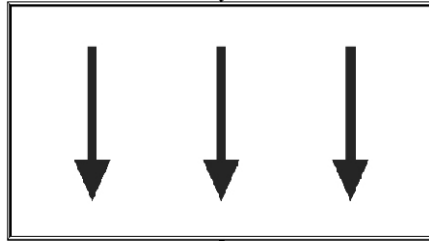

(C)

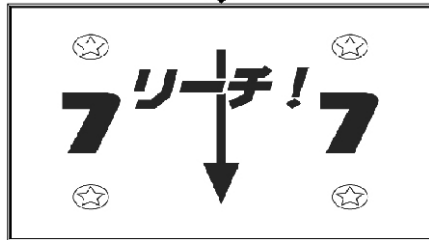

(D)

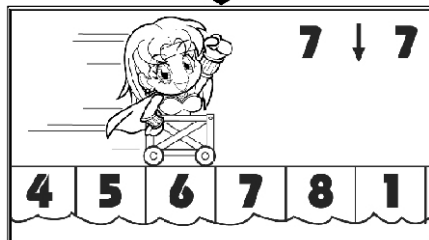

(E)

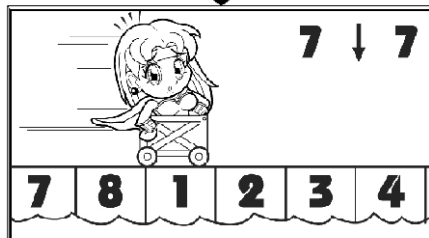

(F)



(G)

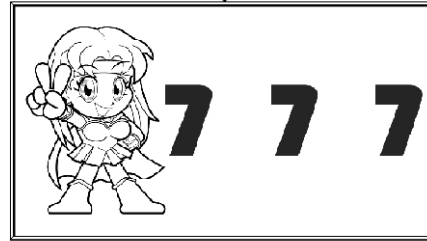

【 図 105 】

(A)

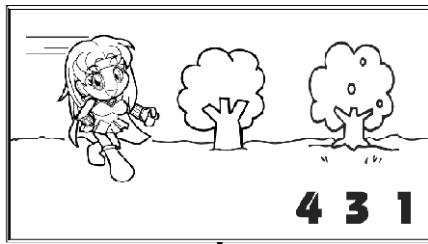

(B)

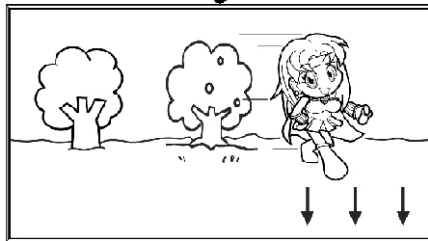

(C)

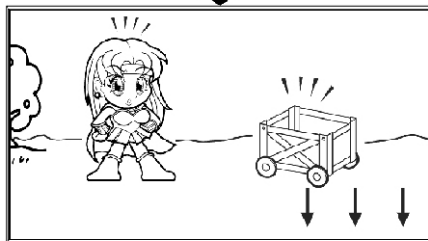

(D)

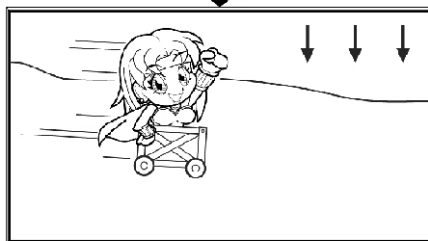

(E)

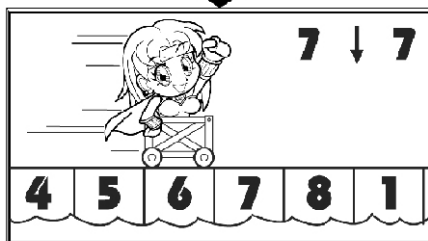

(F)

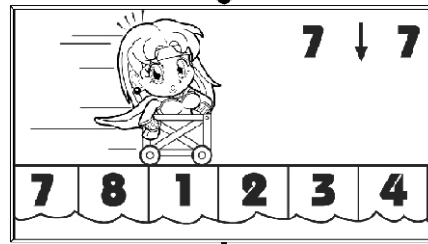

(G)



(H)

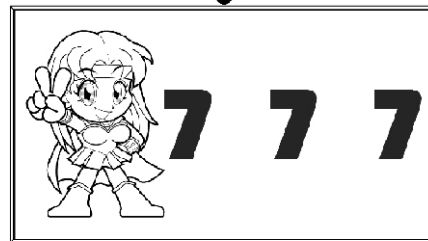

【図 106】

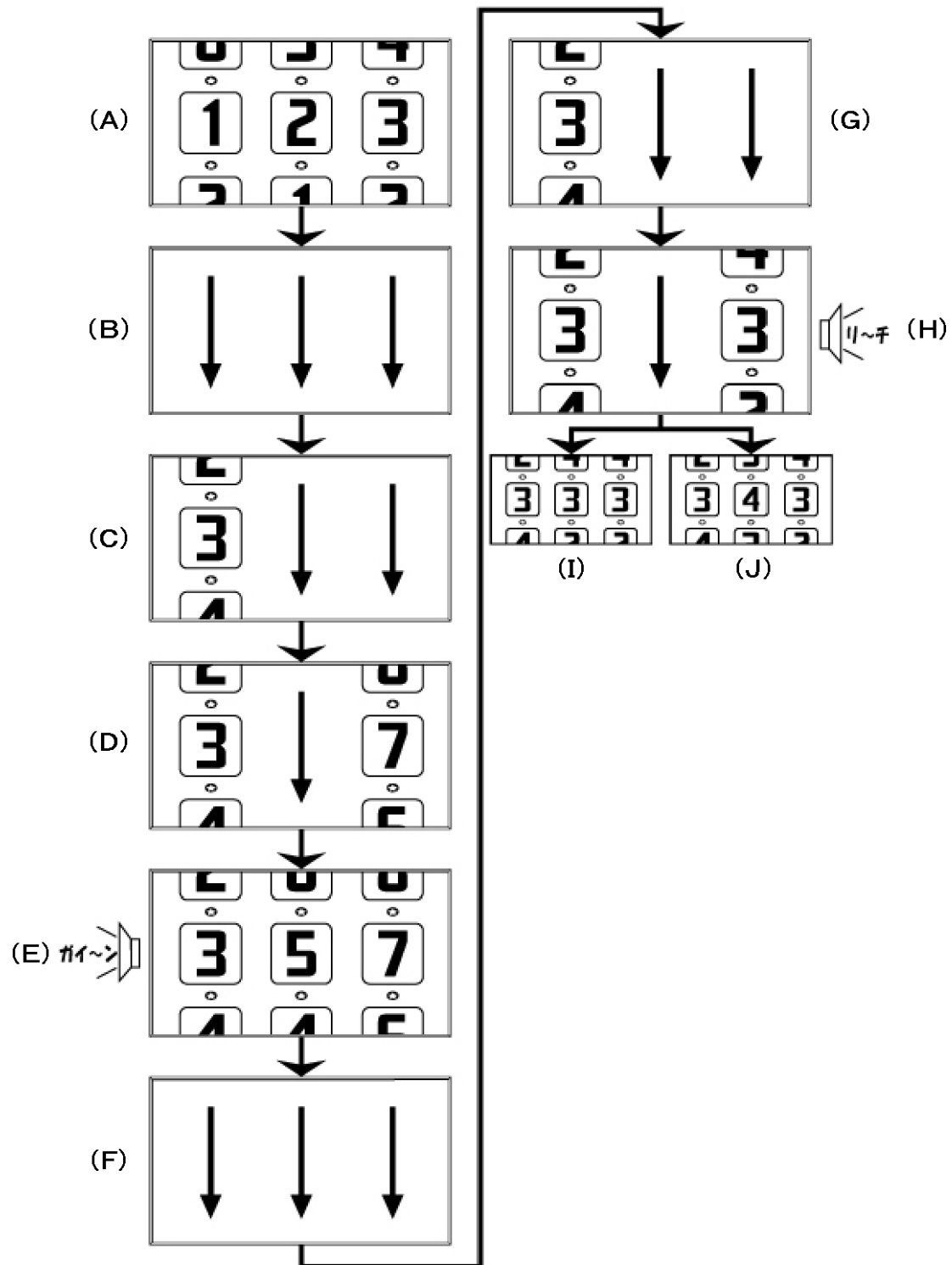



【図 107】

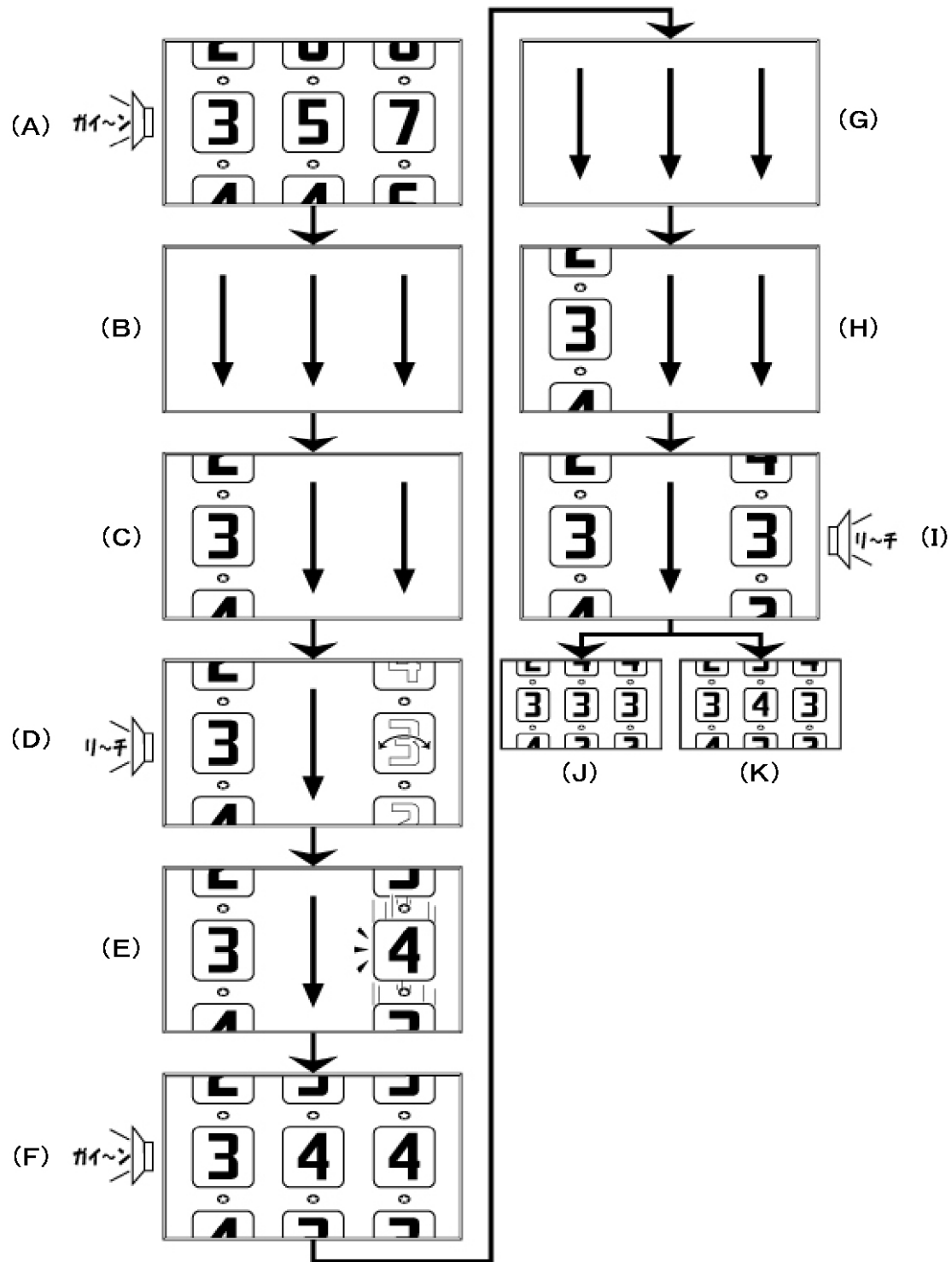

【図108】

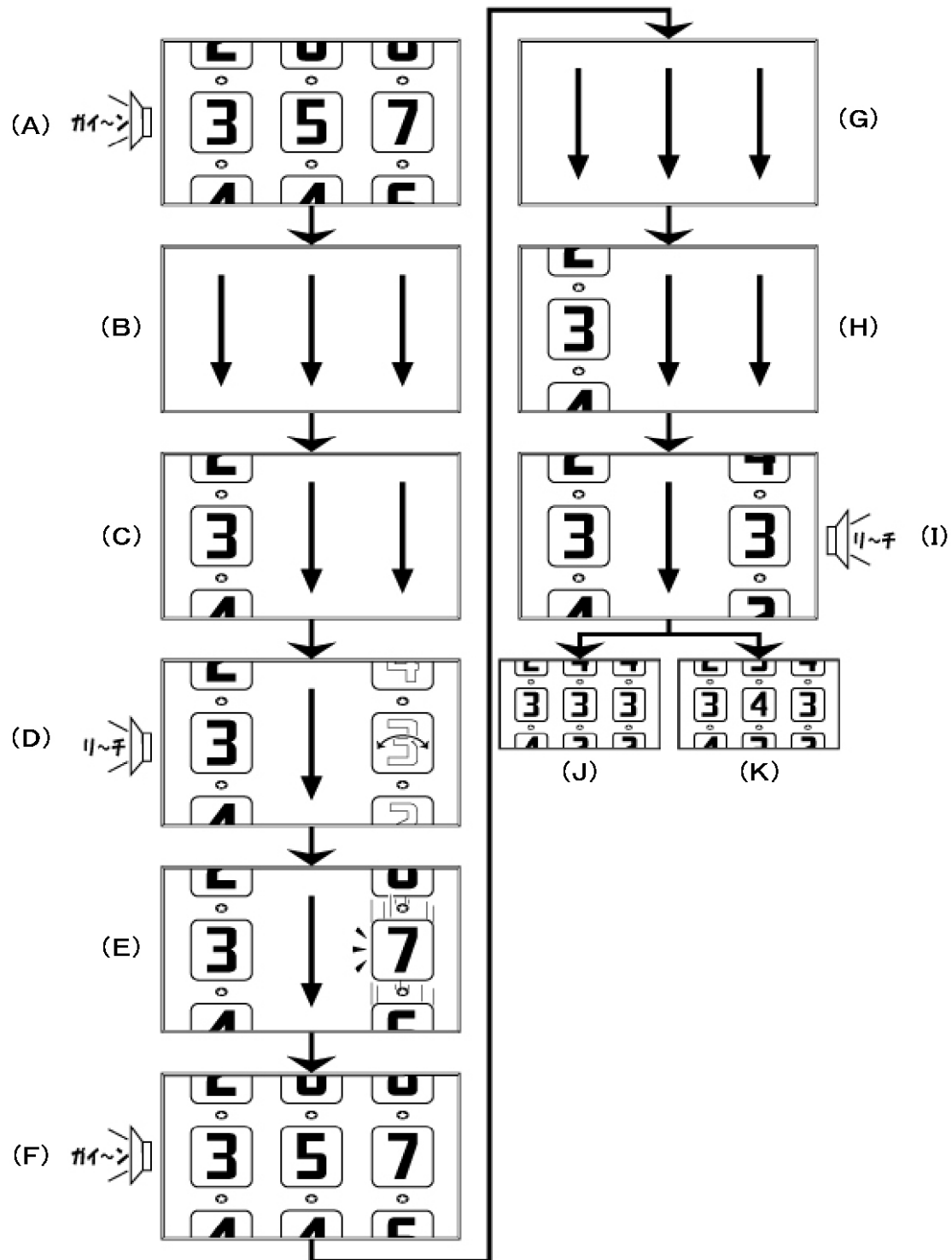

【図 109】

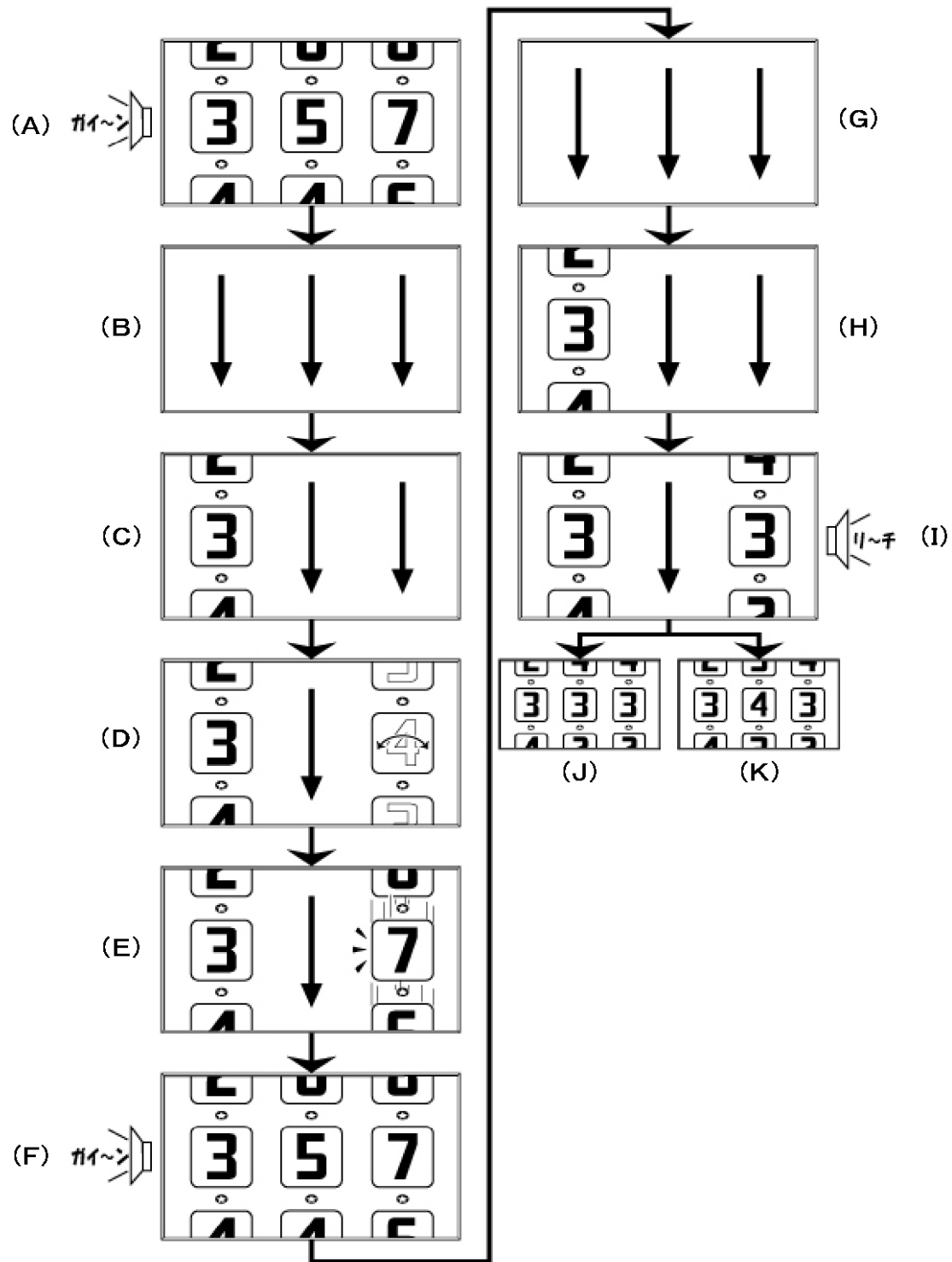

【図 110】

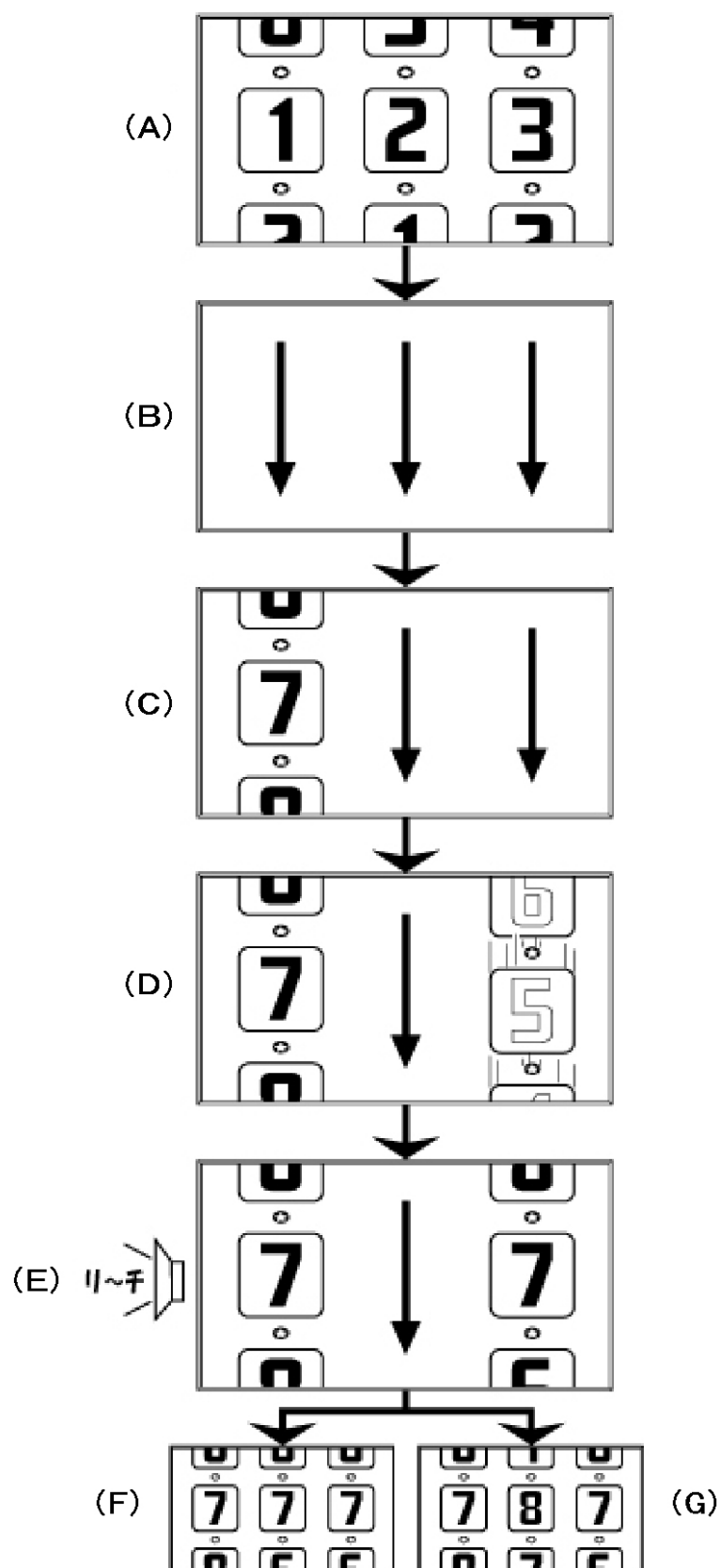

【図 111】

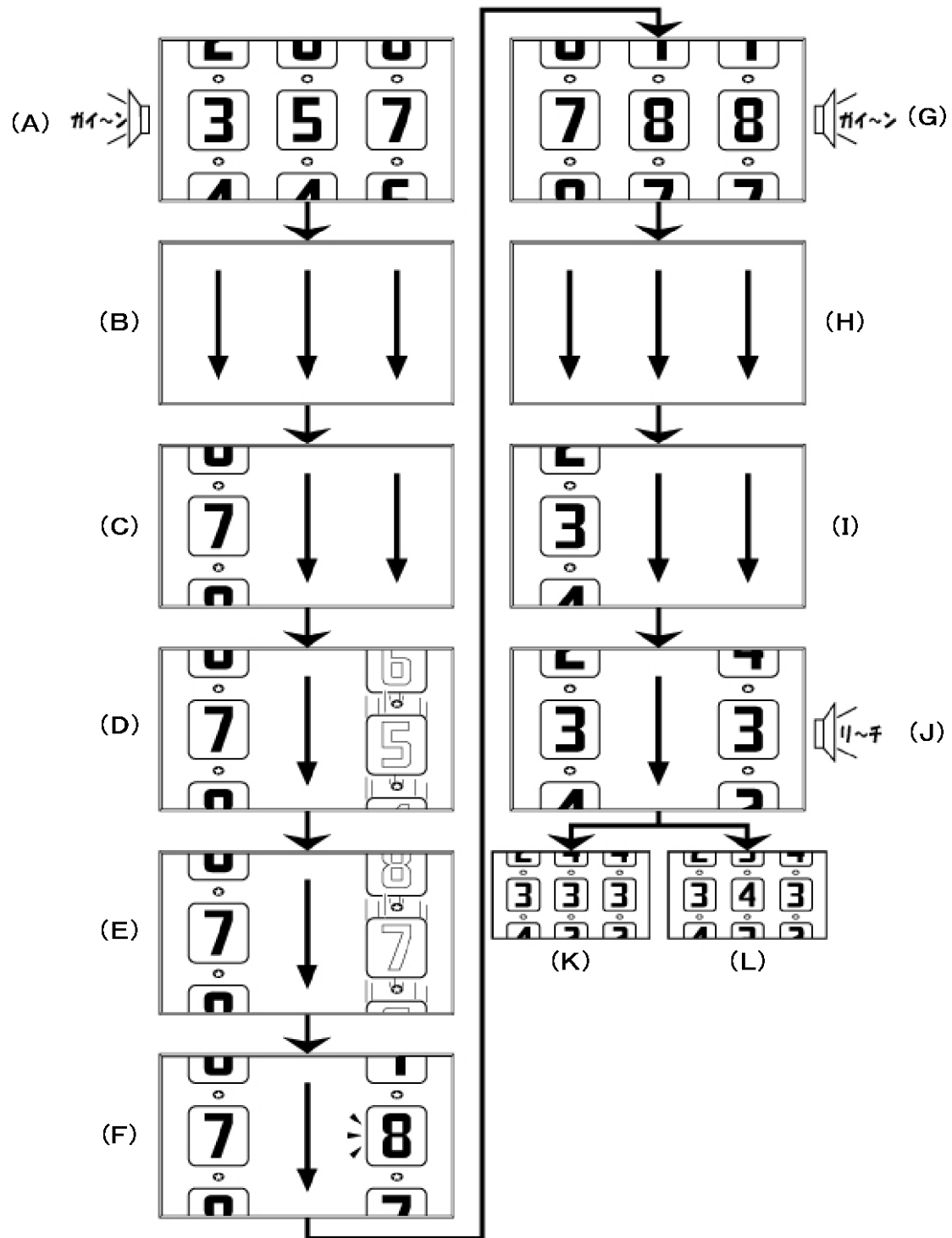

【図 112】

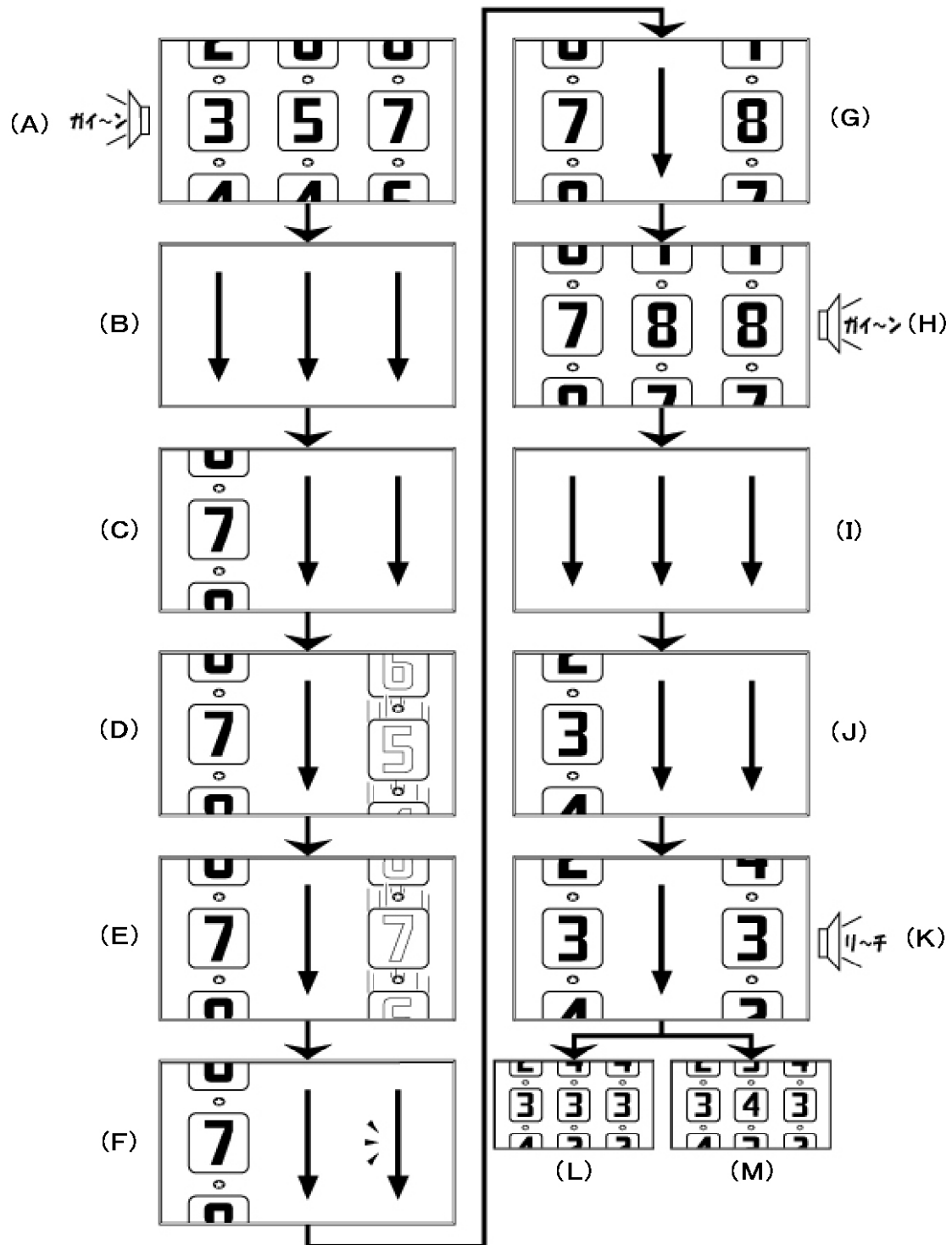

【図 113】

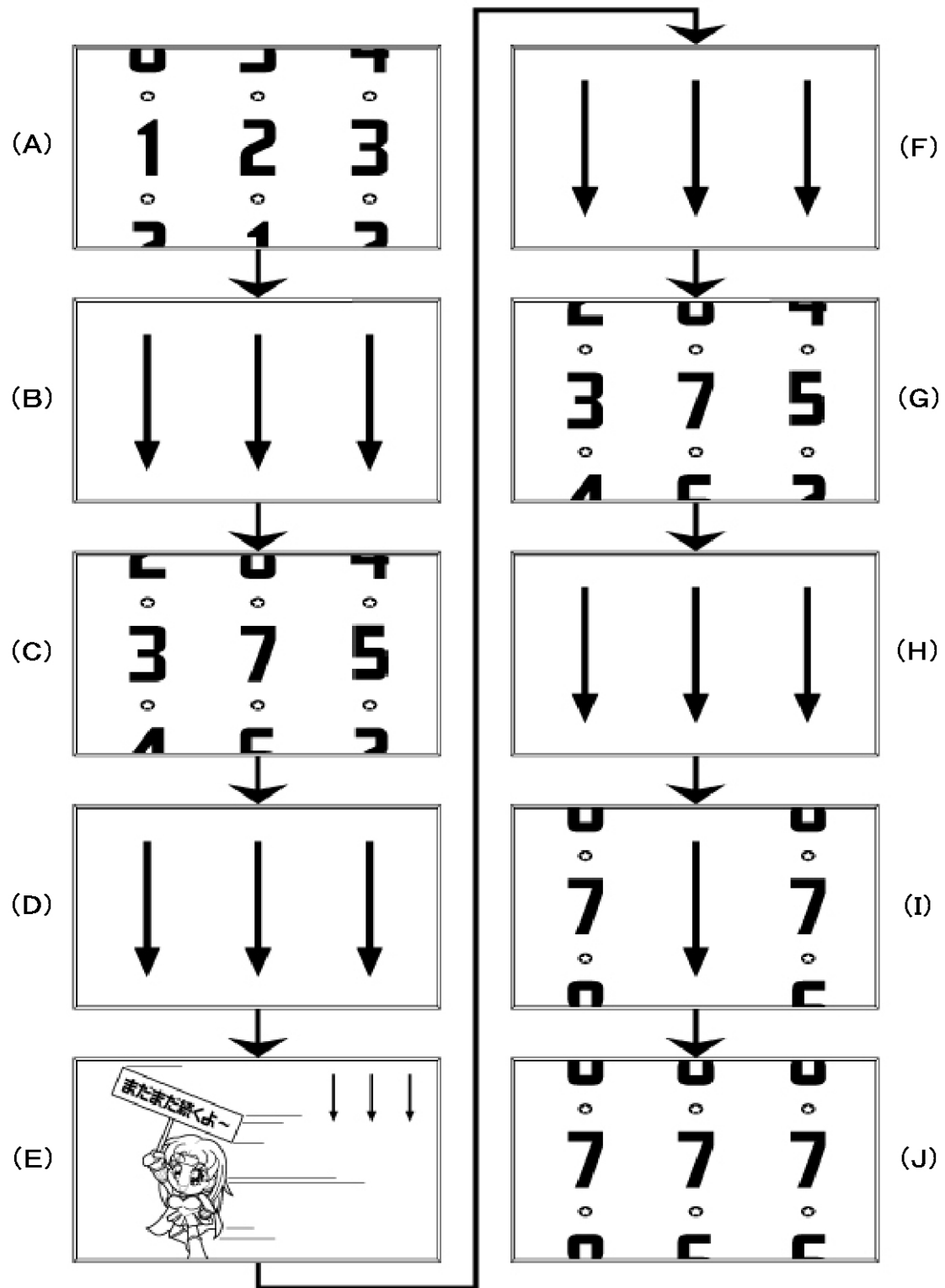

【図 114】

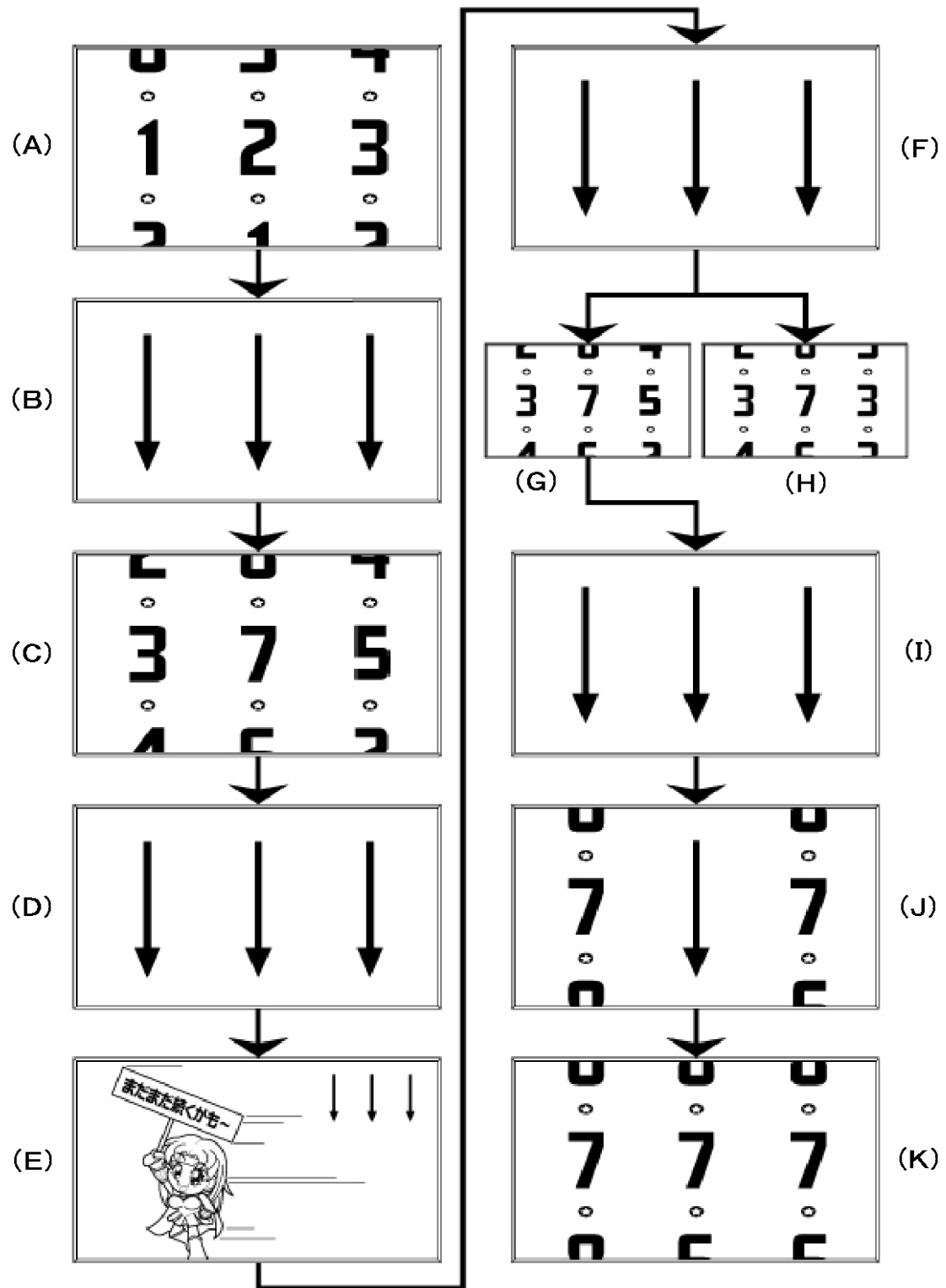



---

フロントページの続き

- (56)参考文献 特開平 1 1 - 2 9 9 9 9 8 ( J P , A )  
特開 2 0 0 4 - 0 4 9 8 8 1 ( J P , A )  
特開 2 0 0 1 - 2 2 4 7 8 6 ( J P , A )  
特開 2 0 0 5 - 2 3 7 9 9 4 ( J P , A )  
特開 2 0 0 2 - 3 0 6 7 3 6 ( J P , A )  
特開 2 0 0 3 - 2 9 0 5 0 7 ( J P , A )

- (58)調査した分野(Int.Cl. , D B 名)  
A 6 3 F        7 / 0 2