

(19) 日本国特許庁(JP)

(12) 特 許 公 報(B2)

(11) 特許番号

特許第4986748号  
(P4986748)

(45) 発行日 平成24年7月25日(2012.7.25)

(24) 登録日 平成24年5月11日(2012.5.11)

(51) Int.Cl.		F I	
GO 1 F	1/66 (2006.01)	GO 1 F	1/66 Z
GO 1 F	3/22 (2006.01)	GO 1 F	3/22 Z
GO 1 F	15/14 (2006.01)	GO 1 F	15/14
GO 1 F	1/00 (2006.01)	GO 1 F	1/00 G

請求項の数 12 (全 20 頁)

(21) 出願番号	特願2007-179952 (P2007-179952)	(73) 特許権者	000005821
(22) 出願日	平成19年7月9日(2007.7.9)		パナソニック株式会社
(65) 公開番号	特開2009-14672 (P2009-14672A)		大阪府門真市大字門真1006番地
(43) 公開日	平成21年1月22日(2009.1.22)	(74) 代理人	100105647
審査請求日	平成20年12月2日(2008.12.2)		弁理士 小栗 昌平
		(74) 代理人	100108589
			弁理士 市川 利光
		(74) 代理人	100119552
			弁理士 橋本 公秀
		(72) 発明者	佐藤 真人
			大阪府門真市大字門真1006番地 松下
			電器産業株式会社内
		(72) 発明者	尾崎 行則
			大阪府門真市大字門真1006番地 松下
			電器産業株式会社内

最終頁に続く

(54) 【発明の名称】 超音波式流体計測装置の多層流路部材

(57) 【特許請求の範囲】

【請求項1】

超音波式流体計測装置に形成された角筒状の計測流路に配置され、前記計測流路を複数の扁平流路に区画する仕切板を有する超音波式流体計測装置の多層流路部材であって、

前記仕切板における流体の流れ方向に沿った縁部を支持するとともに、前記仕切板の厚み方向に立ち上がる支持部とを備える区画部材を有し、

前記支持部の一部に超音波を透過する為の切欠きが形成され、

前記区画部材を複数積層させることにより形成されていることを特徴とする超音波式流体計測装置の多層流路部材。

【請求項2】

前記区画部材が、前記仕切板と、前記仕切板を厚み方向に挟持する角柱状の支持部とを有することを特徴とする請求項1に記載の超音波式流体計測装置の多層流路部材。

【請求項3】

前記区画部材が、前記仕切板と、前記仕切板の片面に取り付けられた角柱状の支持部とを有することを特徴とする請求項1に記載の超音波式流体計測装置の多層流路部材。

【請求項4】

前記区画部材が、前記仕切板と、前記仕切板の両縁部全域に設けられた折曲部と、前記各折曲部の所定位置に設けられて超音波を透過するフィルタ部材と、前記仕切板の片面に取り付けられるとともに前記折曲部に沿う角柱状の支持部とを有することを特徴とする請求項1に記載の超音波式流体計測装置の多層流路部材。

## 【請求項 5】

前記区画部材が、前記仕切板と、前記仕切板の両縁部の所定位置に設けられた折曲部と、前記各折曲部に設けられて超音波を透過するフィルタ部材と、前記仕切板の片面に取り付けられるとともに前記折曲部に沿う角柱状の支持部とを有し、

前記折曲部の内面と前記支持部の内面とが同一平面に沿うことを特徴とする請求項 1 に記載の超音波式流体計測装置の多層流路部材。

## 【請求項 6】

前記支持部が、前記仕切板の両縁部を折り曲げることにより形成されていることを特徴とする請求項 1 に記載の超音波式流体計測装置の多層流路部材。

## 【請求項 7】

前記区画部材が、複数の前記仕切板と、前記各仕切板間を連結する壁部とを一体成型することにより扁平角筒状に形成されていることを特徴とする請求項 1 に記載の超音波式流体計測装置の多層流路部材。

## 【請求項 8】

前記区画部材が、複数の前記仕切板と、前記各仕切板間を連結する壁部とを一体成型することにより略コ字状に形成されていることを特徴とする請求項 1 に記載の超音波式流体計測装置の多層流路部材。

## 【請求項 9】

前記区画部材が、前記支持部を一括して貫通する連結ピンにより一体化されていることを特徴とする請求項 1 に記載の超音波式流体計測装置の多層流路部材。

## 【請求項 10】

前記支持部に設けられて超音波を透過させるフィルタ部材に撥水性処理が施されていることを特徴とする請求項 1 に記載の超音波式流体計測装置の多層流路部材。

## 【請求項 11】

前記区画部材が、前記支持部に設けられた接続ピンと、前記接続ピンを挿入する接続穴とにより一体化されていることを特徴とする請求項 1 に記載の超音波式流体計測装置の多層流路部材。

## 【請求項 12】

前記区画部材が、前記接続ピンと前記接続穴とのうちの少なくとも一方がテーパ形状であることを特徴とする請求項 11 に記載の超音波式流体計測装置の多層流路部材。

## 【発明の詳細な説明】

## 【技術分野】

## 【0001】

本発明は、超音波式流体計測装置に形成された角筒状の計測流路に配置され、この計測流路を複数の扁平流路に区画する仕切板を有する超音波式流体計測装置の多層流路部材に関するものである。

## 【背景技術】

## 【0002】

超音波式流体計測装置は、計測用流路に流体を流し、計測用流路内に超音波を伝搬させて、超音波の伝搬時間を計測し、計測した情報に基づいて流体の流速を求めるものである。

この計測用流路は、断面長方形の角筒形状で対向する短辺側面にそれぞれ一对の送受波部が設けられている。

## 【0003】

これら一对の送受波部は、計測用流路の流れ方向に対して所定の角度で交差する線に沿って超音波を送受するように配置されている。

そして、近年では、計測精度を向上させるために、計測用流路に複数の隔壁を並行に配置することにより、計測用流路を多層流路とした超音波式流体計測装置が提案されている（例えば、特許文献 1 参照）。

## 【特許文献 1】国際公開第 04 / 074783 号パンフレット

10

20

30

40

50

## 【発明の開示】

## 【発明が解決しようとする課題】

## 【0004】

しかしながら、前述した特許文献1に記載の超音波式流体計測装置において多層流路を形成する仕切板は予め決められた位置に一体的に設けられているので、多層流路の積層数や間隔の調整が困難であり、汎用性がなかった。また、汎用性がないため、コストが高くなるという問題があった。

## 【0005】

本発明は、従来の問題を解決するためになされたもので、汎用性を持たせて、コストの低減を図ることのできる超音波式流体計測装置の多層流路部材を提供することを目的とする。

10

## 【課題を解決するための手段】

## 【0006】

本発明の超音波式流体計測装置の多層流路部材は、超音波式流体計測装置に形成された角筒状の計測流路に配置され、前記計測流路を複数の扁平流路に区画する仕切板を有する超音波式流体計測装置の多層流路部材であって、前記仕切板における流体の流れ方向に沿った縁部を支持するとともに、前記仕切板の厚み方向に立ち上がる支持部とを備える区画部材を有し、前記区画部材を複数積層させることにより形成されている構成を有している。

## 【0007】

20

この構成により、超音波式流体計測装置に形成された角筒状の計測流路を扁平流路に区画する仕切板を設ける際に、仕切板の縁部を支持するとともに仕切板の厚み方向に高さを有する区画部材を配置したので、仕切板を所定の間隔で保持することができる。また、区画部材の高さによって仕切板の間隔を決定するので、仕切板の間隔を調整して、扁平流路の高さを調整することができる。このため、汎用性に富み、コストの低減化を図ることができる。

## 【0008】

また、本発明の超音波式流体計測装置の多層流路部材は、前記区画部材が、前記仕切板と、前記仕切板を厚み方向に挟持する角柱状の支持部とを有する構成を有している。

## 【0009】

30

この構成により、仕切板は、仕切板を厚み方向に挟持する区画部材の角柱状の支持部によって支持されるので、支持部の高さの調整により、仕切板を所望の高さに調整することができる。

## 【0010】

さらに、本発明の超音波式流体計測装置の多層流路部材は、前記区画部材が、前記仕切板と、前記仕切板の片面に取り付けられた角柱状の支持部とを有する構成を有している。

## 【0011】

この構成により、仕切板は、仕切板の片面に取り付けられた区画部材の角柱状の支持部によって支持されるので、支持部の高さの調整により、仕切板を所望の高さに調整することができる。

40

## 【0012】

さらに、本発明の超音波式流体計測装置の多層流路部材は、前記区画部材が、前記仕切板と、前記仕切板の両縁部全域に設けられた折曲部と、前記各折曲部の所定位置に設けられて超音波を透過するフィルタ部材と、前記仕切板の片面に取り付けられるとともに前記折曲部に沿う角柱状の支持部とを有する構成を有している。

## 【0013】

この構成により、区画部材は、仕切板の両縁の全体に設けられている折曲部に沿って設けられる各柱状の支持部を介して所定間隔で積層されて、多層の扁平流路を形成する。そして、折曲部の所定位置に設けたフィルタ部材を透過して超音波が発せられて、流体の速度を検出する。

50

## 【 0 0 1 4 】

また、本発明の超音波式流体計測装置の多層流路部材は、前記区画部材が、前記仕切板と、前記仕切板の両縁部の所定位置に設けられた折曲部と、前記各折曲部に設けられて超音波を透過するフィルタ部材と、前記仕切板の片面に取り付けられるとともに前記折曲部に沿う角柱状の支持部とを有し、前記折曲部の内面と前記支持部の内面とが同一平面に沿う構成を有している。

## 【 0 0 1 5 】

この構成により、区画部材は、仕切板の両縁の所定位置に設けられている折曲部に沿って設けられる各柱状の支持部を介して所定間隔で積層されて、多層の扁平流路を形成する。そして、折曲部に設けたフィルタ部材を透過して超音波が発せられて、流体の速度を検出する。

10

## 【 0 0 1 6 】

さらに、本発明の超音波式流体計測装置の多層流路部材は、前記支持部が、前記仕切板の両縁部を折り曲げることにより形成されている構成を有している。

## 【 0 0 1 7 】

この構成により、区画部材は、仕切板の両縁部を折り曲げて形成した支持部を介して、所定間隔で積層されて多層の扁平流路を形成する。

## 【 0 0 1 8 】

さらに、本発明の超音波式流体計測装置の多層流路部材は、前記区画部材が、複数の前記仕切板と、前記各仕切板間を連結する壁部とを一体成型することにより扁平角筒状に形成されている構成を有している。

20

## 【 0 0 1 9 】

この構成により、区画部材は、一体成型によって、複数枚の仕切板を壁部によって所定間隔で連結した扁平角筒状に形成されているので、この区画部材を積層することにより、扁平流路を有する多層流路部材を形成することができる。

## 【 0 0 2 0 】

また、本発明の超音波式流体計測装置の多層流路部材は、前記区画部材が、複数の前記仕切板と、前記各仕切板間を連結する壁部とを一体成型することにより略コ字状に形成されている構成を有している。

## 【 0 0 2 1 】

この構成により、区画部材は、一体成型によって、複数枚の仕切板を壁部によって所定間隔で連結した略コ字状に形成されているので、この区画部材を積層することにより、扁平流路を有する多層流路部材を形成することができる。

30

## 【 0 0 2 2 】

さらに、本発明の超音波式流体計測装置の多層流路部材は、前記区画部材が、前記支持部を一括して貫通する連結ピンにより一体化されている構成を有している。

## 【 0 0 2 3 】

この構成により、積層された区画部材の支持部を、連結ピンが一括して貫通するので、各区画部材を確実に位置決めすることができる。

## 【 0 0 2 4 】

さらに、本発明の超音波式流体計測装置の多層流路部材は、前記支持部に設けられて超音波を透過させるフィルタ部材に撥水性処理が施されている構成を有している。

40

## 【 0 0 2 5 】

この構成により、フィルタ部材に撥水性処理が施されているのでフィルタ部材に当たった流体ははじかれ、流体による目詰まりが生じにくいので、計測精度を向上させることができる。

## 【 0 0 2 6 】

そして、本発明の超音波式流体計測装置の多層流路部材は、前記区画部材が、前記支持部に設けられた接続ピンと、前記接続ピンを挿入する接続穴とにより一体化されている構成を有している。

50

## 【 0 0 2 7 】

この構成により、各区画部材を積層させた状態で固定するための連結ピンが不要となり、製造コストを低減できる。

## 【 0 0 2 8 】

また、本発明の超音波式流体計測装置の多層流路部材は、前記区画部材が、前記接続ピンと前記接続穴とのうちの少なくとも一方がテーパ形状である構成を有している。

## 【 0 0 2 9 】

この構成により、接続ピンの外面および接続穴の内面のうちの一方がテーパ面であるため、接続ピンの外面および接続穴の内面のうちの他方がテーパ面に対して線接触し、これにより各区画部材を積層させた状態で接続ピンおよび接続穴の寸法公差による各区画部材のガタが生じない。

10

## 【発明の効果】

## 【 0 0 3 0 】

本発明は、超音波式流体計測装置に形成された角筒状の計測流路を扁平流路に区画する仕切板を設ける際に、仕切板の縁部を支持するとともに仕切板の厚み方向に高さを有する区画部材を配置したので、仕切板を所定の間隔で保持することができる。また、区画部材の高さによって仕切板の間隔を決定するので、仕切板の間隔を調整して、扁平流路の高さを調整することができる。このため、汎用性に富み、コストの低減化を図ることができるという効果を有する超音波式流体計測装置の多層流路部材を提供することができるものである。

20

## 【発明を実施するための最良の形態】

## 【 0 0 3 1 】

## (第1実施形態)

以下、本発明の第1実施形態にかかる超音波式流体計測装置の多層流路部材について、図面を用いて説明する。

図1は本発明の第1実施形態にかかる超音波式流体計測装置の多層流路部材を用いることができる超音波式流体計測装置を示す分解斜視図、図2は本発明の第1実施形態にかかる超音波式流体計測装置の多層流路部材を構成する区画部材の分解斜視図、図3は区画部材を積層して多層流路部材を形成する状態を示す斜視図、図4は多層流路部材の正面図である。

30

## 【 0 0 3 2 】

図1に示すように、第1実施形態に係る超音波式流体計測装置10は、左右の鉛直流路12、13と、この左右の鉛直流路12、13の上端部同士を連結する水平流路14とで略逆U字状に形成された流体路11を有している。水平流路14は流体を計測するための計測流路14aを有しており、この計測流路14aにおける一对の対向する内面15a、15bにはそれぞれ第1送受波器(ここでは送波器)21および第2送受波器(ここでは受波器)22を有する超音波計測部20が設けられている。さらに、計測流路14aには、流体を複数の扁平流路に区画する多層流路部材30と、多層流路部材30を計測流路14aに収容して密閉する蓋17を有している。従って、蓋17を水平流路14に被せると、計測流路14aは断面矩形の角筒状に形成されることになる。

40

## 【 0 0 3 3 】

なお、第1送受波器21と第2送受波器22を結ぶ計測方向の超音波伝搬路23は、流体の流れる方向に対して斜めに交差するように設けられている。このように、第1、第2送受波器21、22のような流れに対して角度を有し対向して配置している配置パターンは、Zパス(Z-path)またはZ法と呼ばれており、本実施の形態では、このZパス配置について例示する。

## 【 0 0 3 4 】

図1に示すように、水平流路14の側壁16a、16bには、外側へ突出する三角形の送受波器取付部18、18がそれぞれ設けられている。両送受波器取付部18、18および側壁16a、16bには、両送受波器取付部18、18を結ぶ方向に貫通する例えば

50

円形の貫通穴 18 a が設けられており、超音波伝播路が形成されている。なお、一方の送受波器取付部 18 には第 1 送受波器 21 が取り付けられ、他方の送受波器取付部 18 には第 2 送受波器 22 が取り付けられている。

【0035】

図 2 に示すように、本発明の第 1 実施形態にかかる多層流路部材 30 は、前述した超音波式流体計測装置 10 に形成された角筒状の計測流路 14 a に配置され、計測流路 14 a を複数の扁平流路 14 b に区画する仕切板 32 を有する。そして、仕切板 32 における流体の流れ方向に沿った縁部を支持するとともに、仕切板 32 の厚み方向に立ち上がる支持部 33 とを備える区画部材 31 を有しており、図 3 に示すように、区画部材 31 を複数積層させることにより多層流路部材 30 を形成している。

10

【0036】

図 2 および図 3 に示すように、仕切板 32 は矩形の板状部材であり、左右の両辺には各々矩形の切欠き 32 a が設けられている。支持部 33 は所定の高さ H を有する矩形断面を有する角部材であり、仕切板 32 の切欠き 32 a を挟む両側縁に合わせ、長材 33 a と短材 33 b とから構成されている。長材 33 a と短材 33 b の対向する端面には、上下方向にフィルタ用溝 33 e が形成されている。また、支持部 33 の内側面には全長にわたって嵌合溝 33 c が形成されており、この嵌合溝 33 c に仕切板 32 の両縁端部を嵌合させることにより、仕切板 32 を厚み方向に挟持している。また、支持部 33 には、上下方向に貫通する貫通穴 33 d が、所定位置に複数個設けられている。なお、仕切板 32 および支持部 33 は、金属あるいは樹脂で形成することができる。

20

【0037】

フィルタ 34 は、額縁状の枠体 34 a と、この枠体 34 a に取り付けられて、測定する流体を通さないが超音波を通す例えばメッシュやパンチングメタル等のフィルタ部材 34 b を有している。枠体 34 a の縦辺には、区画部材 31 の支持部 34 に設けられているフィルタ用溝 33 e に挿嵌可能な嵌合突起 34 c が上下方向に設けられている。なお、フィルタ部材 34 b には、撥水性処理を施すのが望ましい。これにより、フィルタ部材 34 b に当たった流体ははじかれ、流体による目詰まりが生じにくいので、計測精度を向上させることができる。

【0038】

ここで、「撥水性」とは、防水のように「水の浸透を防ぐ」のではなく、「水を弾く」という性質を言う。撥水性処理としては、例えば、

30

1：大気圧下でプラズマを発生させ、材料表面に重合により撥水製のポリマーを生成させる。

2：フッ素の極薄皮膜を材料表面に設ける。

3：有機薄膜処理により素材の表面にナノスケールの機能膜を形成する。等の処理を例示することができる。

【0039】

従って、図 1 および図 4 に示すように、多層流路部材 30 を形成するには、まず、仕切板 32 の両縁端部を支持部 33 の嵌合溝 33 c に挿嵌して、区画部材 31 を複数枚形成しておく。そして、区画部材 31 の支持部 33 を上下方向に積層して多層流路部材 30 を形成する。このとき、支持部 33 の貫通穴 33 d に連結ピン 35 を挿入して、確実に位置決めして一体化するのが望ましい。そして、支持部 33 における長材 33 a と短材 33 b との間に、フィルタ 34 を上から挿入して取り付ける。これにより、多層流路部材 30 B が構成される。

40

【0040】

なお、図 4 に示すように、この多層流路部材 30 においては、最上段 31 a および最下段 31 b の流路の高さは、他の中央部の流路 31 c の高さとは異なることになる。従って、最上段 31 a および最下段 31 b の高さを中央部に合わせるには、最上段 31 a の支持部 33 の上および最下段 31 b の支持部 33 の下に、仕切板 32 を有しない間隔調整用の支持部 33 f (図 1 参照) を設ける必要がある。

50

## 【 0 0 4 1 】

以上、説明した本発明の第 1 実施形態にかかる超音波式流体計測装置の多層流路部材 30 では、超音波式流体計測装置 10 に形成された角筒状の計測流路 14 a を扁平流路 14 b に区画する仕切板 32 を設ける際に、仕切板 32 の縁部を支持するとともに仕切板 32 の厚み方向に高さを有する区画部材 31 を配置したので、仕切板 32 を所定の間隔で保持することができる。また、区画部材 31 の高さによって仕切板 32 の間隔を決定するので、仕切板 32 の間隔を調整して、扁平流路 14 b の高さを調整することができる。このため、汎用性に富み、コストの低減化を図ることができる。

なお、前述した区画部材 31 では、仕切板 32 と支持部 33 を別体として形成したが、インサート成型により仕切板 32 と支持部 33 を一体的に形成することもできる。

10

## 【 0 0 4 2 】

(第 2 実施形態)

次に、本発明の第 2 実施形態にかかる超音波式流体計測装置の多層流路部材について、図面を用いて説明する。なお、前述した第 1 実施形態にかかる多層流路部材と共通する部位には同じ符号を付して、重複する説明を省略することとする。

図 5 は本発明の第 2 実施形態にかかる超音波式流体計測装置の多層流路部材を構成する区画部材の分解斜視図、図 6 は区画部材を積層して多層流路部材を形成する状態を示す斜視図、図 7 は多層流路部材の正面図である。

## 【 0 0 4 3 】

図 5 に示すように、多層流路部材 40 を形成する区画部材 41 は、仕切板 42 と、仕切板 42 の片面（図 5 においては上面）に取り付けられた角柱状の支持部 43 とを有している。

20

## 【 0 0 4 4 】

図 5 および図 6 に示すように、仕切板 42 は矩形の板状部材であり、左右の両辺には、支持部 43 の幅  $W$  と同じ幅で矩形状の切欠き 42 a が各々設けられている。支持部 43 は所定の高さ  $H$  を有する矩形断面を有する角部材であり、仕切板 42 の切欠き 42 a を挟む両側縁に合わせて、長材 43 a と短材 43 b とから構成されている。支持部 43 の下面には、仕切板 42 の厚さ  $T$  と等しい深さ  $T$  の仕切板用切欠き 43 e が形成されている。長材 43 a と短材 43 b の対向する端面には、上下方向にフィルタ用溝 43 c が形成されており、仕切板 42 の切欠き 42 a にもフィルタ用嵌合溝 42 b が形成されている。

30

## 【 0 0 4 5 】

また、支持部 43 および仕切板 42 の両縁部には、上下方向に貫通する貫通穴 43 c、42 c が、対応する所定位置に複数個設けられている。なお、仕切板 42 および支持部 43 は、金属あるは樹脂で形成することができる。

## 【 0 0 4 6 】

従って、図 6 および図 7 に示すように、多層流路部材 40 を形成するには、まず、支持部 43 (43 a、43 b) の下面の仕切板用切欠き 43 e に仕切板 42 の両縁端部が嵌合するように支持部 43 を仕切板 42 に取り付けて、区画部材 41 を複数枚形成しておく。そして、区画部材 41 の支持部 43 を上下方向に積層して多層流路部材 40 を形成する。このとき、支持部 43 の貫通穴 43 d および仕切板 42 の貫通穴 42 c に連結ピン 35 (図 1 参照) を挿入するのが望ましい。そして、支持部 43 において対向する長材 43 a と短材 43 b との間、すなわち仕切板 42 の切欠き 42 a に、フィルタ 34 を上から挿入して取り付ける。このとき、フィルタ 34 の嵌合突起 34 c を、支持部 43 において対向する長材 43 a と短材 43 b のフィルタ用溝 43 c および仕切板 42 のフィルタ用溝 42 b に嵌合させてフィルタ 34 を取り付ける。これにより、多層流路部材 40 が構成される。

40

## 【 0 0 4 7 】

なお、図 7 に示すように、この多層流路部材 40 において、最下段 41 a の流路の高さを他の中央部の流路 41 b の高さと同合わせるには、最下段 41 a として仕切板 32 を有しない間隔調整用の支持部 43 f を設ける必要がある。

## 【 0 0 4 8 】

50

以上、説明した本発明の第2実施形態にかかる超音波式流体計測装置の多層流路部材40でも、前述した第1実施形態にかかる超音波式流体計測装置の多層流路部材30と同様の効果を得ることができる。

なお、上述した多層流路部材40においては、仕切板42の上面に支持部43を設けて区画部材41を形成したが、仕切板42の下面に支持部43を設けて区画部材41を形成することもできる。

なお、前述した区画部材41では、仕切板42と支持部43を別体として形成したが、インサート成型により仕切板42と支持部43を一体的に形成することもできる。

【0049】

(第3実施形態)

次に、本発明の第3実施形態にかかる超音波式流体計測装置の多層流路部材について、図面を用いて説明する。なお、前述した第1および第2実施形態にかかる多層流路部材と共通する部位には同じ符号を付して、重複する説明を省略することとする。

図8(A)は本発明の第2実施形態にかかる超音波式流体計測装置の多層流路部材を構成する区画部材の斜視図、図8(B)は同じく分解斜視図、図9は多層流路部材の正面図である。

【0050】

図8に示すように、本発明の第3実施形態にかかる超音波式流体計測装置の多層流路部材50は、区画部材51が、仕切板52と、この仕切板52の両縁部全域に設けられた折曲部53と、各折曲部53の所定位置に設けられて超音波を透過するフィルタ部材53aと、仕切板52の片面(図8においては上面)に取り付けられるとともに折曲部53aに沿う角柱状の支持部54とを有している。

【0051】

図8に示すように、仕切板52は矩形の板状部材であり、左右の両辺は直角に曲げ上げられて折曲部53が形成されている。支持部54は所定の高さHを有する矩形断面を有する角部材であり、仕切板52の折曲部53に設けられているフィルタ部材53aを挟む両側に合わせて、長材54aと短材54bとから構成されている。支持部54の下面には仕切板52の厚さTと等しい深さTの仕切板用切欠き54cが形成されており、支持部54の外側面には折曲部53の厚さ(すなわち、仕切板52の厚さ)Tと等しい深さTの折曲部用切欠き54dが形成されている。

【0052】

また、折曲部53の高さH1は、支持部54の高さHから仕切板52の板厚Tを減じた高さ、すなわち、 $H1 = H - T$  に形成されている。このため、支持部54の仕切板用切欠き54cに仕切板52を嵌合させ、支持部54の折曲部用切欠き54dに折曲部53を嵌合させて仕切板52に支持部54を取り付けると、支持部54の上面と折曲部53の上面とが同一面上になる。

【0053】

また、支持部54および仕切板52の両縁部には、上下方向に貫通する貫通穴54e、52aが、対応する所定位置に複数個設けられている。なお、仕切板52および支持部54は、金属あるは樹脂で形成することができる。

【0054】

従って、図9に示すように、多層流路部材50を形成するには、まず、支持部54(54a、54b)の下面の仕切板用切欠き54cに仕切板52の両縁端部が嵌合するとともに、支持部54の外側面の折曲部用切欠き54dに折曲部53が嵌合するように支持部54を仕切板52に取り付けて、区画部材51を複数枚形成しておく。そして、区画部材51の支持部54を上下方向に積層して多層流路部材50を形成する。このとき、支持部54の貫通穴54eおよび仕切板52の貫通穴52aに連結ピン35(図1参照)を挿入するのが望ましい。

【0055】

なお、図9に示すように、この多層流路部材50において、最下段51aの流路の高さ

10

20

30

40

50

を他の中央部の流路 5 1 b の高さと合わせるには、最下段 5 1 a として仕切板 5 2 を有しない間隔調整用の支持部 5 4 f を設ける必要がある。

【 0 0 5 6 】

以上、説明した本発明の第 3 実施形態にかかる超音波式流体計測装置の多層流路部材 5 0 でも、前述した第 1 および第 2 実施形態にかかる超音波式流体計測装置の多層流路部材 3 0 と同様の効果を得ることができる。さらに、多層流路部材 5 0 では、仕切板 5 2 の一部である折曲部 5 3 にフィルタ部材 5 3 a が設けられているので、前述したようなフィルタ 3 4 を別途設ける必要がない。

なお、前述した区画部材 5 1 では、仕切板 5 2 と支持部 5 4 を別体として形成したが、インサート成型により仕切板 5 2 と支持部 5 4 を一体的に形成することもできる。

10

【 0 0 5 7 】

( 第 4 実施形態 )

次に、本発明の第 4 実施形態にかかる超音波式流体計測装置の多層流路部材について、図面を用いて説明する。なお、前述した第 1 ~ 第 3 実施形態にかかる多層流路部材と共通する部位には同じ符号を付して、重複する説明を省略することとする。

図 1 0 ( A ) は本発明の第 2 実施形態にかかる超音波式流体計測装置の多層流路部材を構成する区画部材の斜視図、図 1 0 ( B ) は同じく分解斜視図、図 1 1 は多層流路部材の正面図である。

【 0 0 5 8 】

図 1 0 に示すように、本発明の第 4 実施形態にかかる超音波式流体計測装置の多層流路部材 6 0 は、区画部材 6 1 が、仕切板 6 2 と、この仕切板 6 2 の両縁部の所定位置に設けられた折曲部 6 3 と、各折曲部 6 3 に設けられて超音波を透過するフィルタ部材 6 3 a と、仕切板 6 2 の片面 ( 図 1 0 では上面 ) に取り付けられるとともに折曲部 6 3 に沿う角柱状の支持部 6 4 とを有し、折曲部 6 3 の内面と支持部 6 4 の内面とが同一平面に沿う構成を有している。

20

【 0 0 5 9 】

図 1 0 に示すように、仕切板 6 2 は矩形の板状部材であり、左右の両辺における所定位置は直角に曲げ上げられて折曲部 6 3 が形成されている。支持部 6 4 は所定の高さ H を有する矩形断面を有する角部材であり、仕切板 6 2 の折曲部 6 3 を挟む両側に合わせて、長材 6 4 a と短材 6 4 b とから構成されている。支持部 6 4 の下面には仕切板 6 2 の厚さ T と等しい深さ T の仕切板用切欠き 6 4 c が形成されている。

30

【 0 0 6 0 】

また、折曲部 6 3 の高さ H 1 は、支持部 6 4 の高さ H から仕切板 6 2 の板厚 T を減じた高さ、すなわち、 $H 1 = H - T$  に形成されている。このため、支持部 6 4 の仕切板用切欠き 6 4 c に仕切板 6 2 を嵌合させて仕切板 6 2 に支持部 6 4 を取り付けると、支持部 6 4 の上面と折曲部 6 3 の上面とが同一面上になる。

【 0 0 6 1 】

また、支持部 6 4 および仕切板 6 2 の両縁部には、上下方向に貫通する貫通穴 6 4 d、6 2 a が、対応する所定位置に複数個設けられている。なお、仕切板 6 2 および支持部 6 4 は、金属あるいは樹脂で形成することができる。

40

【 0 0 6 2 】

従って、図 1 1 に示すように、多層流路部材 6 0 を形成するには、まず、支持部 6 4 ( 6 4 a、6 4 b ) の下面の仕切板用切欠き 6 4 c に仕切板 6 2 の両縁端部が嵌合するとともに、折曲部 6 3 の両側に長材 6 4 a および短材 6 4 b を配置して支持部 6 4 を仕切板 6 2 に取り付けて、区画部材 6 1 を複数枚形成しておく。そして、区画部材 6 1 の支持部 6 4 を上下方向に積層して多層流路部材 6 0 を形成する。このとき、支持部 6 4 の貫通穴 6 4 d および仕切板 6 2 の貫通穴 6 2 a に連結ピン 3 5 ( 図 1 参照 ) を挿入するのが望ましい。

【 0 0 6 3 】

なお、図 1 1 に示すように、この多層流路部材 6 0 において、最下段 6 1 a の流路の高

50

さを他の中央部の流路 6 1 b の高さとは合わせるには、最下段 6 1 a として仕切板 6 2 を有しない間隔調整用の支持部 6 4 e を設ける必要がある。

【 0 0 6 4 】

以上、説明した本発明の第 4 実施形態にかかる超音波式流体計測装置の多層流路部材 6 0 でも、前述した第 1 ~ 第 3 実施形態にかかる超音波式流体計測装置の多層流路部材と同様の効果を得ることができる。さらに、多層流路部材 6 0 では、仕切板 6 2 の一部である折曲部 6 3 にフィルタ部材 6 3 a が設けられているので、前述したようなフィルタ 3 4 を別途設ける必要がない。また、フィルタ部材 6 3 a の内面が、支持部 6 4 の内面と同一面となるので、流体の流れをスムーズに保持することができる。

なお、前述した区画部材 6 1 では、仕切板 6 2 と支持部 6 4 を別体として形成したが、  
10 インサート成型により仕切板 6 2 と支持部 6 4 を一体的に形成することもできる。

【 0 0 6 5 】

( 第 5 実施形態 )

次に、本発明の第 5 実施形態にかかる超音波式流体計測装置の多層流路部材について、  
図面を用いて説明する。なお、前述した第 1 ~ 第 4 実施形態にかかる多層流路部材と共通  
する部位には同じ符号を付して、重複する説明を省略することとする。

図 1 2 ( A ) は本発明の第 5 実施形態にかかる超音波式流体計測装置の多層流路部材を  
構成する区画部材の斜視図、図 1 2 ( B ) は多層流路部材の正面図である。

【 0 0 6 6 】

図 1 2 ( A ) に示すように、本発明の第 5 実施形態にかかる超音波式流体計測装置の多  
層流路部材 7 0 を構成する区画部材 7 1 は仕切板 7 2 と支持部 7 3 を有しており、支持部  
7 3 が、仕切板 7 2 の両縁部を折り曲げることにより形成されている。  
20

【 0 0 6 7 】

図 1 2 ( A ) に示すように、仕切板 7 2 は矩形の板状部材であり、左右の両辺は直角に  
曲げ上げられて支持部 7 3 が形成されている。支持部 7 3 の上端部は内側へ折り曲げられ  
て載置部 7 3 a が形成されており、区画部材 7 1 を重ねやすくしている。さらに、支持部  
7 3 の前後両端部には、載置部 7 3 a を設けずにまっすぐ上方に突出して位置決め突起  
7 3 b が設けられており、支持部 7 3 における位置決め突起 7 3 b の下方には、位置決め突  
起 7 3 b が嵌合する位置決め嵌合穴 7 3 c が形成されている。なお、支持部 7 3 の所定位  
置には、超音波を透過させるフィルタ部材 3 4 b が設けられている。  
30

【 0 0 6 8 】

従って、図 1 2 ( B ) に示すように、多層流路部材 7 0 を形成するには、まず、仕切板  
7 2 の左右両辺を曲げ上げて支持部 7 3 を形成する。このとき、支持部 7 3 の上端に載置  
部 7 3 a を設けるとともに、位置決め突起 7 3 b および位置決め嵌合穴 7 3 c を設けて、  
区画部材 7 1 を複数枚形成しておく。そして、区画部材 7 1 の支持部 7 3 を上下方向に積  
層して多層流路部材 7 0 を形成する。このとき、下側の区画部材 7 1 の位置決め突起 7 3  
b を、上側に載置される区画部材 7 1 の位置決め嵌合穴 7 3 c に嵌合させて、確実に位置  
決めを行う。

【 0 0 6 9 】

なお、図 1 2 ( B ) に示すように、この多層流路部材 7 0 において、最上段 7 1 a の流  
路の高さを他の中央部の流路 7 1 b の高さとは合わせるには、最上段 7 1 a 用として、位置  
決め突起 7 3 b を有しない支持部 7 3 e を有する区画部材 ( 7 1 a ) を設ける必要がある  
。  
40

【 0 0 7 0 】

以上、説明した本発明の第 5 実施形態にかかる超音波式流体計測装置の多層流路部材 7  
0 でも、前述した第 1 ~ 第 4 実施形態にかかる超音波式流体計測装置の多層流路部材と同  
様の効果を得ることができる。さらに、多層流路部材 7 0 では、仕切板 7 2 の一部である  
支持部 7 3 にフィルタ部材 3 4 b が設けられているので、前述したようなフィルタ 3 4 を  
別途設ける必要がない。また、フィルタ部材 3 4 b の内面が、支持部 7 3 の内面と同一面  
となるので、流体の流れをスムーズに保持することができる。  
50

## 【0071】

## (第6実施形態)

次に、本発明の第6実施形態にかかる超音波式流体計測装置の多層流路部材について、図面を用いて説明する。なお、前述した第1～第5実施形態にかかる多層流路部材と共通する部位には同じ符号を付して、重複する説明を省略することとする。

図13(A)は本発明の第6実施形態にかかる超音波式流体計測装置の多層流路部材を構成する区画部材の斜視図、図13(B)は多層流路部材の正面図である。

## 【0072】

図13(A)に示すように、本発明の第6実施形態にかかる超音波式流体計測装置の多層流路部材80を構成する区画部材81は、複数(図13(A)では2枚)の仕切板82a、82bと、各仕切板82a、82b間を連結する壁部83とを一体成型することにより扁平角筒状に形成されている。

10

## 【0073】

図13(A)に示すように、各仕切板82a、82bは矩形の板状部材であり、左右の両縁は左右の壁部83、83によって所定間隔で連結されており、全体矩形断面の区画部材81が形成されている。また、壁部83の前後両端部には、壁部83を上方へ延長して上方に突出する位置決め突起83aが設けられており、壁部83における位置決め突起83aの下方には、位置決め突起83aが嵌合する位置決め嵌合穴83bが形成されている。また、壁部83の所定位置には、超音波を透過させるフィルタ部材83cが設けられている。なお、位置決め突起83aは、一体成形により設けることができるが、一体成形後に仕切板82a、の一部を切起して形成することもできる。

20

## 【0074】

従って、図13(B)に示すように、多層流路部材80を形成するには、まず、仕切板82a、82bと壁部83、83によって、内部に扁平流路14bを有する矩形断面の区画部材81を一体成形により複数個形成しておく。そして、区画部材81を上下方向に積層して多層流路部材80を形成する。このとき、下側の区画部材81の位置決め突起83aを、上側に載置される区画部材81の位置決め嵌合穴83bに嵌合させて、確実に位置決めを行う。

## 【0075】

以上、説明した本発明の第6実施形態にかかる超音波式流体計測装置の多層流路部材80でも、前述した第1～第5実施形態にかかる超音波式流体計測装置の多層流路部材と同様の効果を得ることができる。さらに、多層流路部材80では、壁部83にフィルタ部材83cが設けられているので、前述したようなフィルタ34を別途設ける必要がない。また、各区画部材81は矩形の扁平流路14bを有しているので、最上段および最下段も、途中部分と同様に扁平流路14bが形成されることになる。

30

## 【0076】

## (第7実施形態)

次に、本発明の第7実施形態にかかる超音波式流体計測装置の多層流路部材について、図面を用いて説明する。なお、前述した第1～第6実施形態にかかる多層流路部材と共通する部位には同じ符号を付して、重複する説明を省略することとする。

40

図14(A)は本発明の第7実施形態にかかる超音波式流体計測装置の多層流路部材を構成する区画部材の斜視図、図14(B)は多層流路部材の変形例を示す正面図である。

## 【0077】

図14(A)に示すように、本発明の第7実施形態にかかる超音波式流体計測装置の多層流路部材を構成する区画部材91は、複数(図14(A)においては2枚)の仕切板92a、92bと、各仕切板92a、92b間を連結する壁部93とを一体成型することにより略コ字状に形成されている。

## 【0078】

図14(A)に示すように、各仕切板92a、92bは矩形の板状部材であり、左右いずれかの縁部は壁部93によって所定間隔で連結されており、全体コ字状の区画部材91

50

が形成されている。また、壁部 9 3 の前後両端部には、壁部 9 3 を上方へ延長して上方に突出する位置決め突起 9 3 a が設けられており、下側の仕切板 9 2 b における位置決め突起 9 3 a の下方位置には、位置決め突起 9 3 a が嵌合する位置決め嵌合穴 9 3 b が形成されている。また、壁部 9 3 の所定位置には、超音波を透過させるフィルタ部材 9 3 c が設けられている。

【 0 0 7 9 】

従って、多層流路部材を形成するには、まず、仕切板 9 2 a、9 2 b と壁部 9 3 によって、内部に扁平流路 1 4 b を有する断面コ字状の区画部材 9 1 を一体成形により複数個形成しておく。そして、区画部材 9 1 を上下方向に積層して多層流路部材を形成する。このとき、下側の区画部材 9 1 の位置決め突起 9 3 a を、上側に載置される区画部材 9 1 の位置決め嵌合穴 9 3 b に嵌合させて、確実に位置決めを行う。

10

【 0 0 8 0 】

以上、説明した本発明の第 7 実施形態にかかる超音波式流体計測装置の多層流路部材でも、前述した第 1 ~ 第 6 実施形態にかかる超音波式流体計測装置の多層流路部材と同様の効果を得ることができる。さらに、多層流路部材では、壁部 9 3 にフィルタ部材 9 3 c が設けられているので、前述したようなフィルタ 3 4 を別途設ける必要がない。また、各区画部材 9 1 は矩形の扁平流路 1 4 b を有しているので、最上段および最下段も、途中部分と同様に扁平流路 1 4 b が形成されることになる。

【 0 0 8 1 】

なお、図 1 4 ( B ) に示す区画部材 9 1 B では、3 枚の仕切板 9 2 a、9 2 b、9 2 c を壁部 9 3 によって S 字形状に連結されている。この場合は、図 1 4 ( A ) において前述した区画部材 9 1 を 2 個つなげたものと等しいので、同様の作用・効果を得ることができる。なお、位置決め突起 9 3 a は最上の仕切板 9 2 a に設け、位置決め嵌合穴 9 3 b は最下の仕切板 9 2 c に設けることになる。

20

【 0 0 8 2 】

なお、本発明の超音波式流体計測装置の多層流路部材は、前述した各実施形態に限定されるものでなく、適宜な変形、改良等が可能である。

例えば、図 1 5 および図 1 6 に示すように、上流側、下流側の扁平流路 1 4 b を更に区画して正方形の流路を形成するための間仕切板 3 6 を設けるようにしてもよい。間仕切板 3 6 および仕切板 3 2 には、互いに相手を挿入することができる切欠き 3 6 a、3 2 b がそれぞれ同じ長さで設けられている。また、間仕切板 3 6 は、仕切板 3 2 に取り付けられた際に、超音波の通路を干渉しないような大きさと形成されている。なお、図 1 5 は第 1 実施形態の場合を例として示し、図 1 6 では第 2 実施形態の場合を例として示しているが、その他の実施形態にも同様に適用することができる。

30

【 0 0 8 3 】

また、図 1 7 ( A ) ~ ( C ) に示すように、支持部の形状を変化させることができる。すなわち、図 1 7 ( A ) に示す支持部 3 3 を上下に 2 分割して上支持部 3 3 U および下支持部 3 3 L を形成し、上支持部 3 3 U と下支持部 3 3 L との間に仕切板 3 2 を挟持することができる。なお、上支持部 3 3 U と下支持部 3 3 L とは、超音波溶着や接着材で接合することができる。

40

【 0 0 8 4 】

また、図 1 7 ( B ) に示す支持部 3 3 では、支持部 3 3 の上面に凸部 3 3 g を設けるとともに、支持部 3 3 の下面には凸部 3 3 g が嵌合する凹部 3 3 h を設けてある。これにより、積層する上下の支持部 3 3 の位置決めを確実に行うことができる。なお、凸部 3 3 g および凹部 3 3 h は、点状に設けるものでもよいし、支持部 3 3 に沿って長く設けるものでもよい。

【 0 0 8 5 】

また、図 1 7 ( C ) に示す支持部 3 3 では、上下の支持部 3 3 を組み合わせた際に、内部に空間 3 3 j を形成するようにした。このように空間 3 3 j を設けることにより、超音波溶着の際に、効果的に溶着することができる。

50

## 【0086】

さらに、本発明は、図18に示す区画部材131を含むものである。

なお、以下に説明する区画部材131において、前述した第1実施形態の区画部材31と同様な箇所については同等符号を付して説明を省略する。

図18(A)に示す区画部材131は、支持部133(133a、133b)に設けられたテーパ形状の接続ピン133dと、接続ピン133dを挿入する接続穴133fとが設けられている。

## 【0087】

接続ピン133dは、先端に向かって先細りとなる略円錐形状とされ、その軸線が接続穴133fの軸線の延長線に沿うように配置されている。また、接続ピン133dの高さ寸法が接続穴133fの深さ寸法よりも若干小さく設定されているとともに、接続ピン133dの基端の大径部の直径寸法が接続穴133fの開口直径寸法よりも若干小さく設定されている。

## 【0088】

図18(B)に示すように、このような区画部材131を他の区画部材131と積層させると、接続ピン133dが上方の他の区画部材131の接続穴133fに挿入され、接続穴133fに下方の他の区画部材131の接続ピン133dが挿入され、これにより第1実施形態において例示した連結ピンを用いることなく、各区画部材131を積層させた状態で固定できる。

この際、接続ピン133dおよび接続穴133fが前述した寸法に設定されているため、接続ピン133dの頭頂部と接続穴133fの底部とが接触することなく、当該間に隙間Sが生じる。このため、接続穴133fの開口縁部に対して接続ピン133dのテーパ面が線接触した状態で嵌入され、これにより各区画部材131にガタが生じる虞はない。

## 【0089】

以上のような区画部材131によれば、支持部に接続ピン133dおよび接続穴133fが設けられているため、他の区画部材131を積層させた状態で固定するための連結ピンが不要となり、製造コストを低減できる。

また、この区画部材131は、接続ピン133dがテーパ面を有するテーパ形状であるため、他の区画部材131と積層させた状態でガタが生じない。

## 【0090】

なお、本発明は、図19に示す区画部材231、331を含むものである。

すなわち、図19(A)に示す区画部材231は、略円柱形状の接続ピン233dと、奥行き方向に向かって先細りとなる接続穴233fとが設けられている。

また、図19(B)に示す区画部材331は、先端に向かって先細りとなる略円錐形状の接続ピン333dと、奥行き方向に向かって先細りとなる接続穴333fとが設けられている。

これらの区画部材231、331においても、同様な効果が得られる。

## 【産業上の利用可能性】

## 【0091】

以上のように、本発明にかかる超音波式流体計測装置の多層流路部材は、超音波式流体計測装置に形成された角筒状の計測流路を扁平流路に区画する仕切板を設ける際に、仕切板の縁部を支持するとともに仕切板の厚み方向に高さを有する区画部材を配置したので、仕切板を所定の間隔で保持することができる。また、区画部材の高さによって仕切板の間隔を決定するので、仕切板の間隔を調整して、扁平流路の高さを調整することができる。このため、汎用性に富み、コストの低減化を図ることができるという効果を有し、超音波式流体計測装置に形成された角筒状の計測流路に配置され、この計測流路を複数の扁平流路に区画する仕切板を有する超音波式流体計測装置の多層流路部材等として有用である。

## 【図面の簡単な説明】

## 【0092】

【図1】本発明の第1実施形態にかかる超音波式流体計測装置の多層流路部材を用いるこ

10

20

30

40

50

とができる超音波式流体計測装置を示す分解斜視図

【図 2】本発明の第 1 実施形態にかかる超音波式流体計測装置の多層流路部材を構成する区画部材の分解斜視図

【図 3】区画部材を積層して多層流路部材を形成する状態を示す斜視図

【図 4】多層流路部材の正面図

【図 5】本発明の第 2 実施形態にかかる超音波式流体計測装置の多層流路部材を構成する区画部材の分解斜視図

【図 6】区画部材を積層して多層流路部材を形成する状態を示す斜視図

【図 7】多層流路部材の正面図

【図 8】(A) は本発明の第 2 実施形態にかかる超音波式流体計測装置の多層流路部材を構成する区画部材の斜視図、(B) は同じく分解斜視図

10

【図 9】多層流路部材の正面図

【図 10】(A) は本発明の第 2 実施形態にかかる超音波式流体計測装置の多層流路部材を構成する区画部材の斜視図、(B) は同じく分解斜視図

【図 11】多層流路部材の正面図

【図 12】(A) は本発明の第 5 実施形態にかかる超音波式流体計測装置の多層流路部材を構成する区画部材の斜視図、(B) は多層流路部材の正面図

【図 13】(A) は本発明の第 6 実施形態にかかる超音波式流体計測装置の多層流路部材を構成する区画部材の斜視図、(B) は多層流路部材の正面図

【図 14】(A) は本発明の第 7 実施形態にかかる超音波式流体計測装置の多層流路部材を構成する区画部材の斜視図、(B) は多層流路部材の変形例を示す正面図

20

【図 15】扁平流路を更に区画して正方形に形成された流路を示す斜視図

【図 16】扁平流路を更に区画して正方形の流路を形成するための仕切板の切欠きを示す斜視図

【図 17】(A) ~ (C) は支持部の断面形状の変形例を示す断面図

【図 18】本発明の変形例を示す斜視図および要部断面図

【図 19】(A) ~ (B) は本発明の変形例を示す要部断面図

【符号の説明】

【0093】

10 超音波式流体計測装置

30

14 a 計測流路

14 b 扁平流路

30、40、50、60、70、80 多層流路部材

31、41、51、61、71、81、91、131、231、331 区画部材

32、42、52、62、72、82 a、82 b、92 a、92 b 仕切板

33、43、53、64、73、133 a、133 b 支持部

35 連結ピン

53、63 折曲部

34 b フィルタ部材

83、93 壁部

40

【 図 1 】

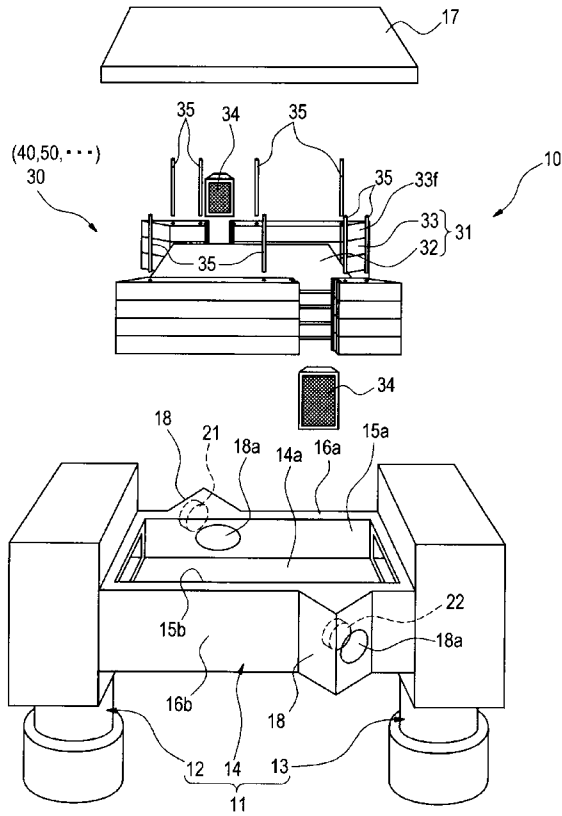

【 図 2 】

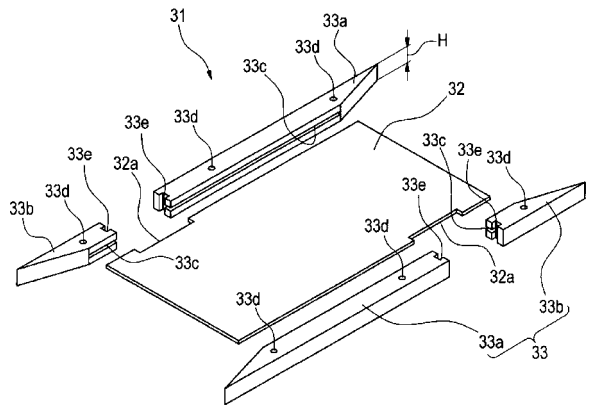

【 図 3 】

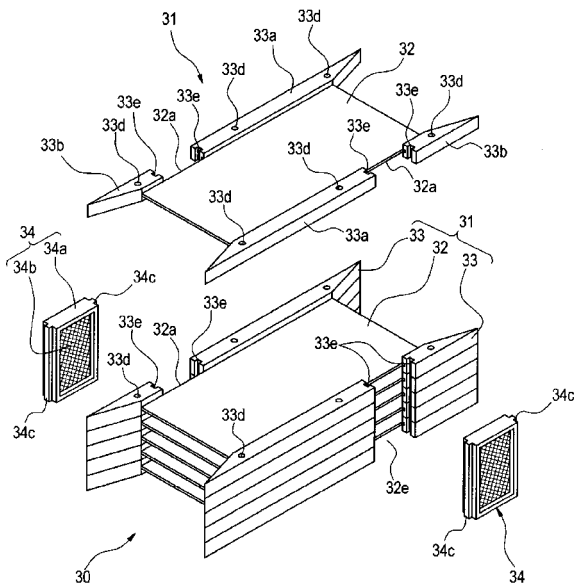

【 図 4 】

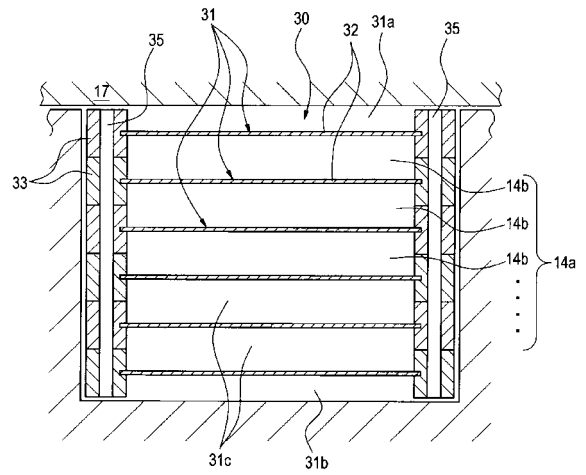

【図5】

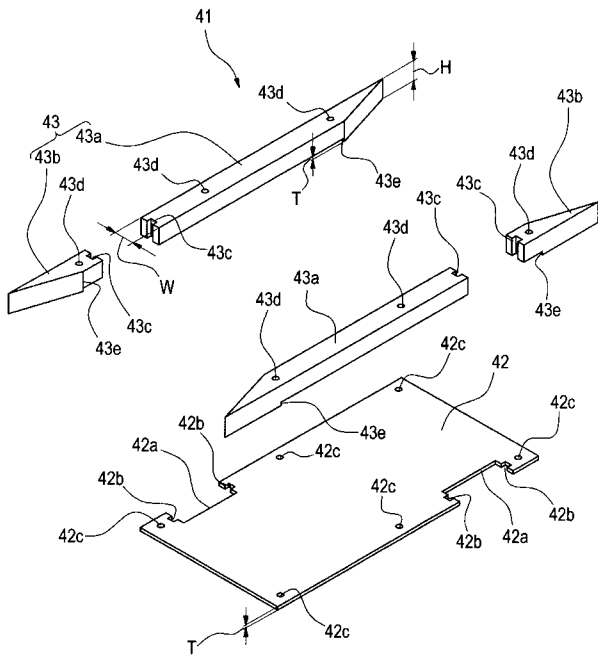

【図6】

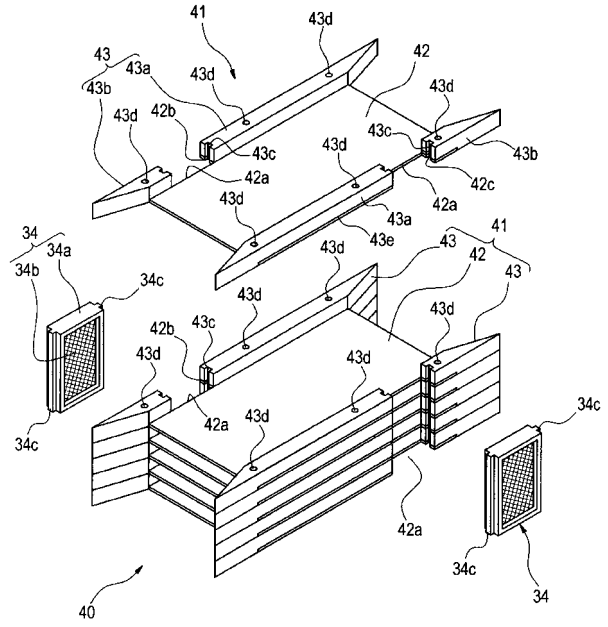

【図7】

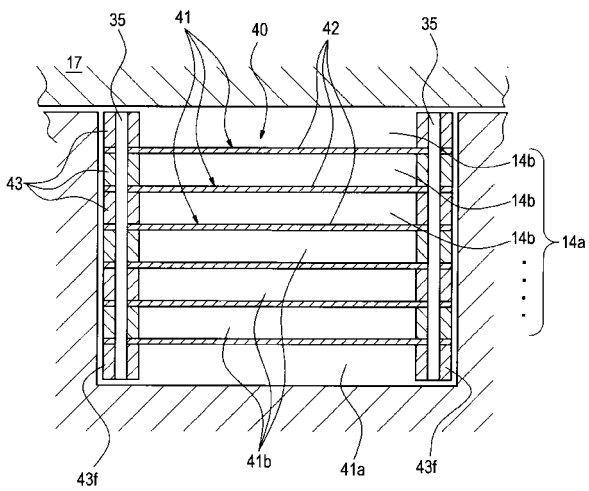

【図8】

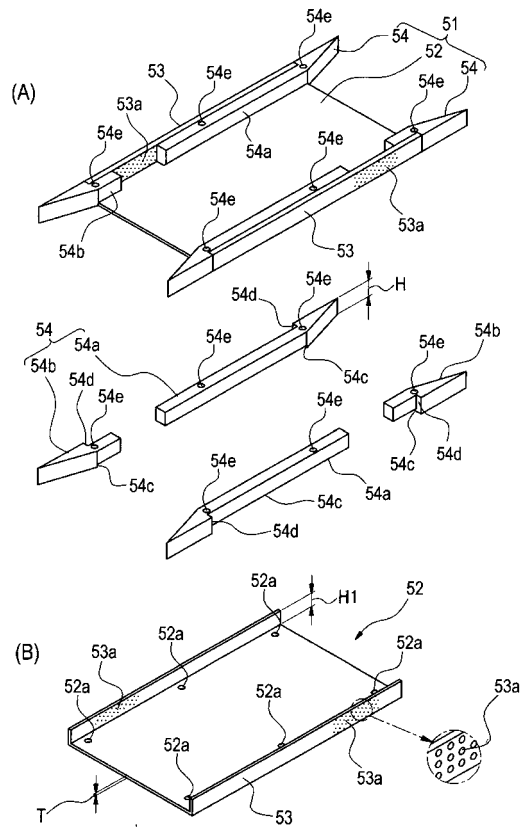

【図9】

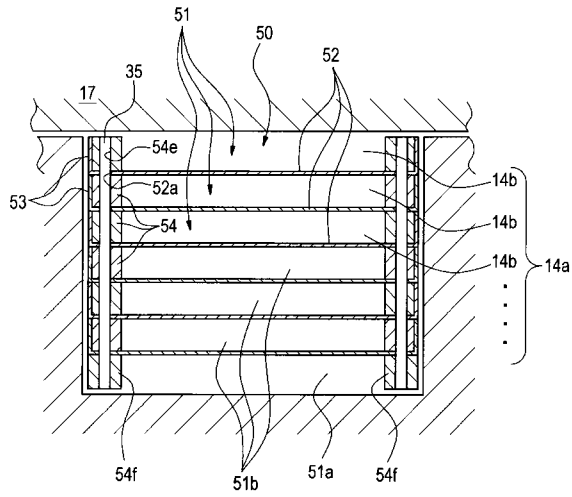

【図10】

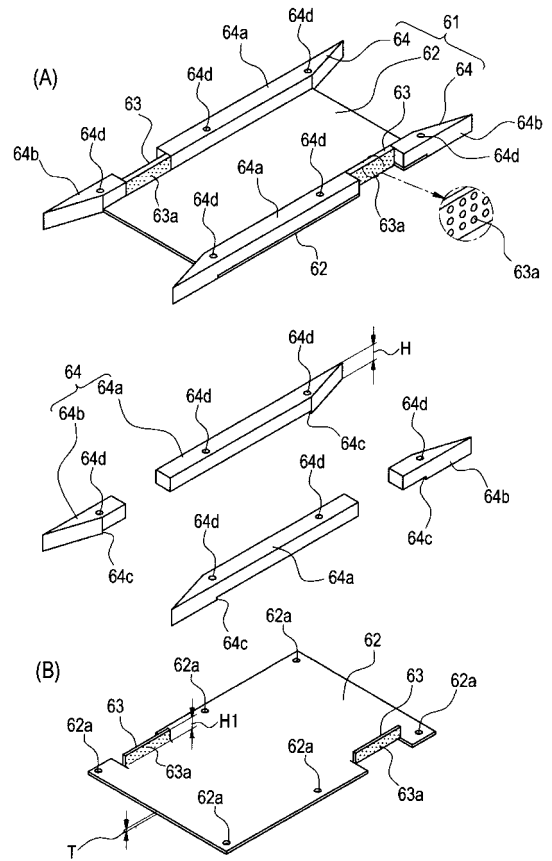

【図11】

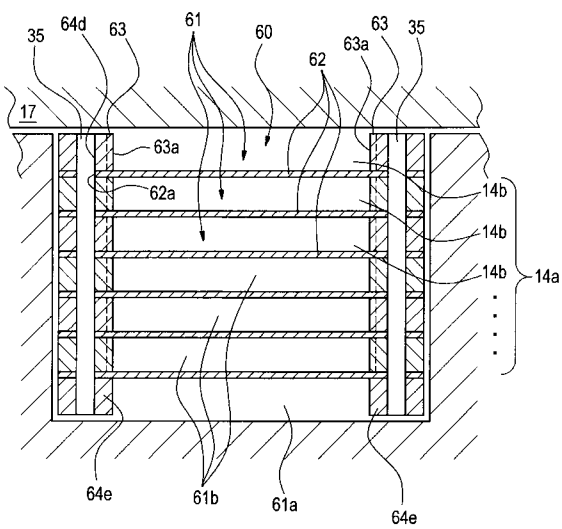

【図12】

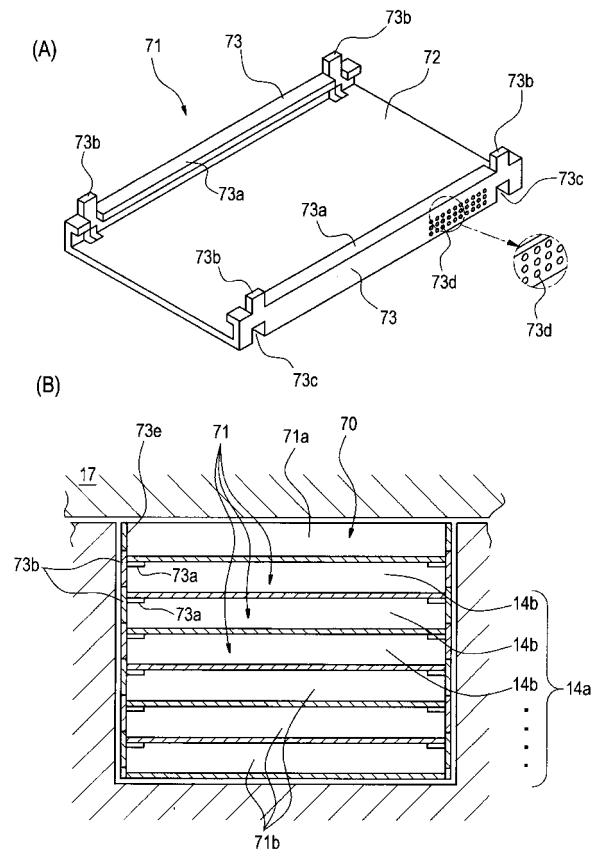

【 図 1 3 】

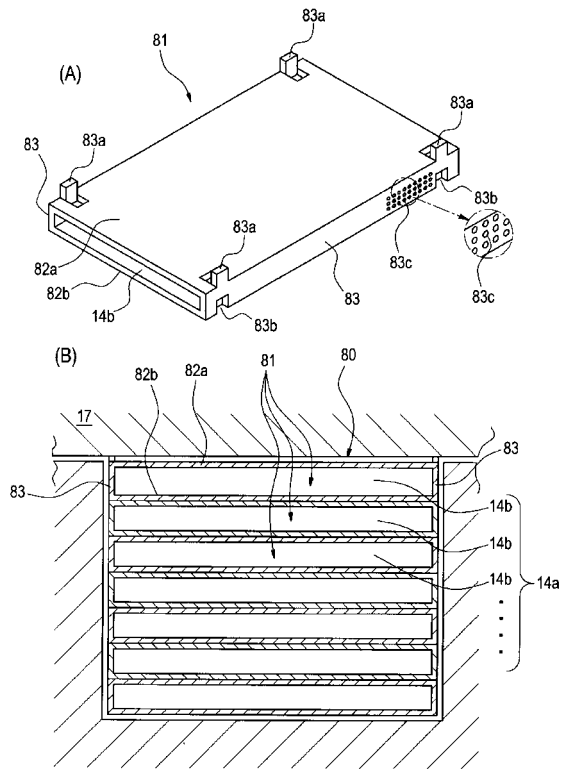

【 図 1 4 】

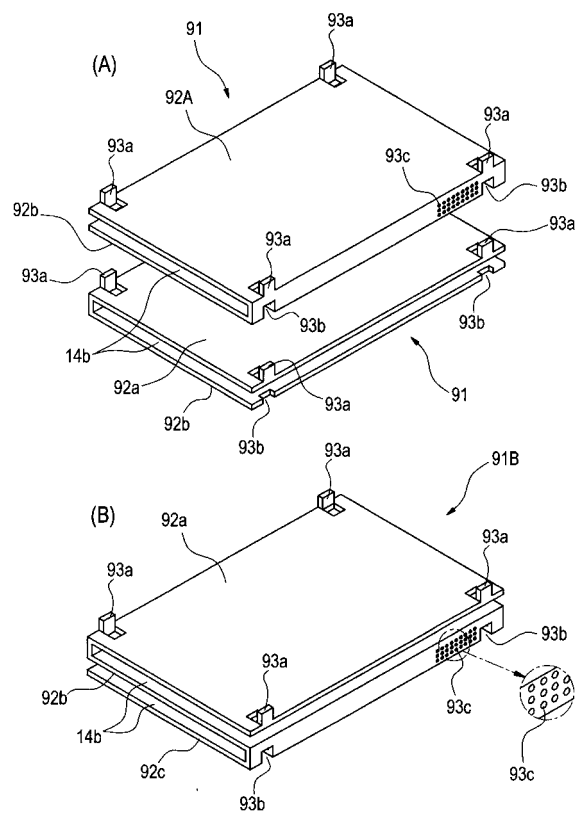

【 図 1 5 】

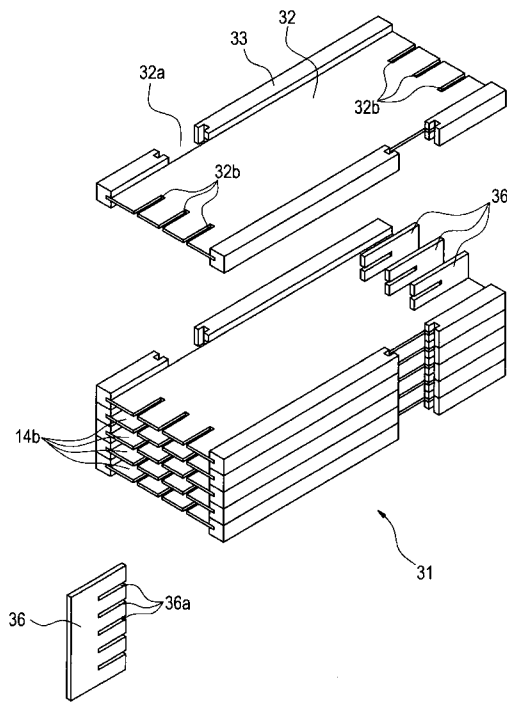

【 図 1 6 】

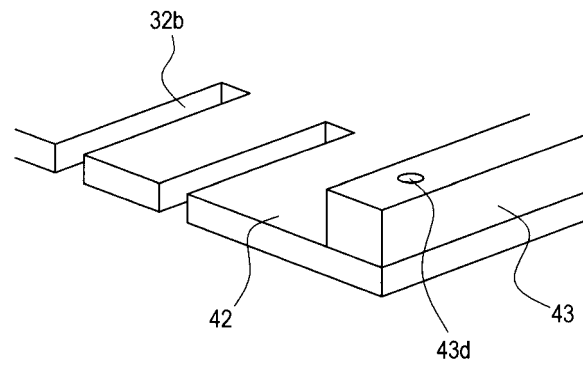



---

フロントページの続き

(72)発明者 足立 明久

大阪府門真市大字門真1006番地 松下電器産業株式会社内

審査官 岸 智史

(56)参考文献 特開2006-017499(JP,A)

特開平11-311556(JP,A)

特開2004-316685(JP,A)

特開2004-132928(JP,A)

特開2004-170384(JP,A)

特開平11-132813(JP,A)

特開2005-024080(JP,A)

(58)調査した分野(Int.Cl., DB名)

G01F 1/66

G01F 1/00

F15D 1/02