

(19)日本国特許庁(JP)

(12)特許公報(B2)

(11)特許番号
特許第7445849号
(P7445849)

(45)発行日 令和6年3月8日(2024.3.8)

(24)登録日 令和6年2月29日(2024.2.29)

(51)国際特許分類

F I

A 6 3 F 5/04 (2006.01)

A 6 3 F 5/04 6 1 1 B

A 6 3 F 5/04 6 1 1 A

A 6 3 F 5/04 6 9 1 A

請求項の数 1 (全138頁)

(21)出願番号	特願2021-14778(P2021-14778)	(73)特許権者	390031783
(22)出願日	令和3年2月2日(2021.2.2)		サミー株式会社
(65)公開番号	特開2022-118339(P2022-118339 A)		東京都品川区西品川一丁目1番1号住友不動産大崎ガーデンタワー
(43)公開日	令和4年8月15日(2022.8.15)	(72)発明者	岡本 浩一
審査請求日	令和5年11月9日(2023.11.9)		東京都品川区西品川一丁目1番1号住友不動産大崎ガーデンタワー サミー株式会社内
早期審査対象出願		(72)発明者	中村 一紀
			東京都品川区西品川一丁目1番1号住友不動産大崎ガーデンタワー サミー株式会社内
		審査官	奈良田 新一

最終頁に続く

(54)【発明の名称】 遊技機

(57)【特許請求の範囲】

【請求項1】

所定のカウンタを備え、

遊技機情報通知は所定周期毎に貸出ユニットに送信可能であるよう構成されており、

所定のカウンタの値が「0」の状況にて、所定のカウンタの値を減算するとキャリーフラグがオンとなり、所定のカウンタに所定値を記憶した後に遊技機情報通知のうちホールコン・不正監視情報を送信可能とし、

所定のカウンタの値が「1」の状況にて、所定のカウンタの値を減算するとゼロフラグがオンとなり、所定のカウンタに所定値を記憶した後に遊技機情報通知を送信可能とし、

所定のカウンタに記憶される所定値は所定周期に対応する値である

遊技機。

10

【発明の詳細な説明】

【技術分野】

【0001】

本発明は、遊技機に関するものである。

【背景技術】

【0002】

従来、遊技機の1つとして、スロットマシン（回胴式遊技機）が知られている。この種のスロットマシンとして、メダルを用いることなくカードに記憶している持ち点を使用して遊技を実行可能とした持点式スロットマシンが知られている（たとえば、特許文献1参

20

照)。

【先行技術文献】

【特許文献】

【0003】

【文献】特開2013-56055号公報

【発明の概要】

【発明が解決しようとする課題】

【0004】

本発明が解決しようとする課題は、遊技機としての性能を向上させることである。

【課題を解決するための手段】

【0005】

本発明は、所定のカウンタを備え、遊技機情報通知は所定周期毎に貸出ユニットに送信可能であるよう構成されており、所定のカウンタの値が「0」の状況にて、所定のカウンタの値を減算するとキャリーフラグがオンとなり、所定のカウンタに所定値を記憶した後、遊技機情報通知のうちホールコン・不正監視情報を送信可能とし、所定のカウンタの値が「1」の状況にて、所定のカウンタの値を減算するとゼロフラグがオンとなり、所定のカウンタに所定値を記憶した後、遊技機情報通知を送信可能とし、所定のカウンタに記憶される所定値は所定周期に対応する値である遊技機。

【発明の効果】

【0006】

本発明によれば、遊技機としての性能を向上させることができる。

【図面の簡単な説明】

【0007】

【図1】図1は、本実施形態に係る遊技機の斜視図である。

【図2】図2は、本実施形態に係る遊技機の前扉の背面図である。

【図3】図3は、本実施形態に係る遊技機のキャビネットの正面図である。

【図4】図4は、本実施形態に係る遊技機のリール配列を示す図である。

【図5】図5は、本実施形態に係る遊技機の図柄組合せを示す図である。

【図6】図6は、本実施形態に係る遊技機の図柄組合せを示す図である。

【図7】図7は、本実施形態に係る遊技機の図柄組合せを示す図である。

【図8】図8は、本実施形態に係る遊技機の図柄組合せを示す図である。

【図9】図9は、本実施形態に係る遊技機の図柄組合せを示す図である。

【図10】図10は、本実施形態に係る遊技機の状態装置を示す図である。

【図11】図11は、本実施形態に係る遊技機の内部抽せんの対象を示す図である。

【図12】図12は、本実施形態に係る遊技機の内部抽せんの結果を示す図である。

【図13】図13は、本実施形態に係る遊技機の内部抽せんの結果を示す図である。

【図14】図14は、本実施形態に係る遊技機の遊技機と貸出ユニット間での通信に使用する電文の内容を示す図である。

【図15】図15は、本実施形態に係る遊技機の遊技機から貸出ユニットへ出力する電文のうち、遊技機情報通知の内容を示す図である。

【図16】図16は、本実施形態に係る遊技機が出力する遊技機情報通知に含まれる情報のうち遊技機種類を示す図である。

【図17】図17は、本実施形態に係る遊技機が出力する遊技機情報通知のうち、遊技機性能情報を設定した場合の電文に含まれる遊技機情報を示す図である。

【図18】図18は、本実施形態に係る遊技機が出力する遊技機情報通知のうち、遊技機設置情報を設定した場合の電文に含まれる遊技機情報を示す図である。

【図19】図19は、本実施形態に係る遊技機が出力する遊技機情報通知のうち、ホールコン・不正監視情報を設定した場合の電文に含まれる遊技機情報を示す図である。

【図20】図20は、本実施形態に係る遊技機と貸出ユニットとの基本通信シーケンスを示す図である。

10

20

30

40

50

【図 2 1】図 2 1 は、本実施形態に係る遊技機と貸出ユニットとの起動シーケンスを示す図である。

【図 2 2】図 2 2 は、本実施形態に係る遊技機と貸出ユニットとの起動シーケンスを示す図である。

【図 2 3】図 2 3 は、本実施形態に係る遊技機と貸出ユニットとの計数通知シーケンスを示す図である。

【図 2 4】図 2 4 は、本実施形態に係る遊技機と貸出ユニットとの貸出通知シーケンスを示す図である。

【図 2 5】図 2 5 は、本実施形態に係る遊技機と貸出ユニットとの通信異常からの復旧シーケンスを示す図である。

10

【図 2 6】図 2 6 は、本実施形態に係る遊技機と貸出ユニットとの計数中に通信異常が発生したときのシーケンスを示す図である。

【図 2 7】図 2 7 は、本実施形態に係る遊技機と貸出ユニットとの貸出中に通信異常が発生したときのシーケンスを示す図である。

【図 2 8】図 2 8 は、本実施形態に係る遊技機の計数制御に関するフローチャートである。

【図 2 9】図 2 9 は、本実施形態に係る遊技機の得点付与処理に関するフローチャートである。

【図 3 0】図 3 0 は、本実施形態に係る遊技機の遊技機情報管理に関するフローチャートである。

【図 3 1】図 3 1 は、本実施形態に係る遊技機の初回起動後における遊技機情報通知の送信パターンを示す図である。

20

【図 3 2】図 3 2 は、本実施形態に係る遊技機の遊技機情報通知のうちホールコン・不正監視情報 2 回目の送信パターンを示す図である。

【図 3 3】図 3 3 は、本実施形態に係る遊技機の遊技機情報通知のうちホールコン・不正監視情報と遊技機設置情報の送信タイミングが一致したパターンを示す図である。

【図 3 4】図 3 4 は、本実施形態に係る遊技機の遊技機情報通知のうちホールコン・不正監視情報と遊技機設置情報と遊技機性能情報の送信タイミングが一致したパターンを示す図である。

【図 3 5】図 3 5 は、本実施形態に係る遊技機の作用効果を説明するための比較例であり、投入数信号 ON と BB 状態信号 ON とが同一タイミングのホールコン・不正監視情報で送信されてしまう好ましくない例を示す図である。

30

【図 3 6】図 3 6 は、本実施形態に係る遊技機において、投入数信号 ON と BB 状態信号 ON とが異なるタイミングのホールコン・不正監視情報で送信されることになる好ましい例を示す図である。

【図 3 7】図 3 7 は、本実施形態に係る遊技機の作用効果を説明するための比較例であり、払出数信号 ON と BB 状態信号 ON とが異なるタイミングのホールコン・不正監視情報で送信されてしまう好ましくない例を示す図である。

【図 3 8】図 3 8 は、本実施形態に係る遊技機において、払出数信号 ON と BB 状態信号 ON とが同一タイミングのホールコン・不正監視情報で送信されることになる好ましい例を示す図である。

40

【図 3 9】図 3 9 は、本実施形態に係る遊技機の計数実行フラグセット処理を示す図である。

【図 4 0】図 4 0 は、本実施形態に係る遊技機の計数処理に係るタイムチャートを示す図である。

【図 4 1】図 4 1 は、本実施形態に係る遊技機の計数処理に係るタイムチャートを示す図である。

【図 4 2】図 4 2 は、本実施形態に係る遊技機の計数処理に係るタイムチャートを示す図である。

【図 4 3】図 4 3 は、本実施形態に係る遊技機の計数処理に係るタイムチャートを示す図である。

50

【 0 0 0 8 】

<用語説明>

「メダル（メダル数）」、「遊技媒体（遊技媒体数）」、「遊技価値」、及び「点（点数、又は得点）」は同義であり、実メダルがなくても概念としてメダルと称する場合がある。遊技媒体に関する「ベット」、「BET」、「及び「投入」は同義であり、何れも遊技媒体を賭ける行為である。「演出選択スイッチP8W」と「演出決定スイッチP8E」を含めて「サブスイッチ」と称する場合がある。16進数の数値を表す場合は「0x〇〇」又は「〇〇h」と記載しており、数字の前後に特に記載のない場合は10進数で表している。「リール」を「回胴」と称する場合があり、何れも同義である。「記憶手段」を「RWM」、「RAM」、又は「記憶領域」と称する場合があり、何れも同義である。「遊技媒体の付与」、又は「得点の付与」等で使用する「付与」は、「払出」と称する場合があり、何れも同義である。「設定/リセットスイッチ」を機能ごとに「設定変更スイッチ」、「リセットスイッチ」と称する場合があるがいずれの場合も同一のスイッチを指し示している。なお、「設定変更スイッチ」、「リセットスイッチ」は、それぞれ異なるスイッチとして設けていてもよい。

10

【 0 0 0 9 】

本実施形態に係る遊技機Pの特徴（概略）を説明する。以下図面を参照しながら、各要素について詳述する。

【 0 0 1 0 】

<遊技機Pの外観についての説明>

20

まず図1を参照しながら本実施形態に係る遊技機Pの基本構造を説明する。遊技機Pは、前扉P2（フロントマスク、フロントドア、フロントパネル、扉又はドアとも称す）とキャビネットP1（裏箱、筐体とも称す）がヒンジ構造によって、係止されている。ヒンジ構造は、遊技機Pを正面から見たときの左側に設けられており、左側を軸として前扉P2が開放可能に構成されている。なお、前扉P2を開放するためには、遊技機Pを正面から見たときの右側に設けられた（前扉P2の右側に設けられた）シリンダにドア開放キーを差し込み、ドア開放キーを右に回転させることによって、施錠されている状態から施錠されていない状態（解錠されている状態）にすることが可能となる。なお、ドア開放キーを前扉P2のシリンダに差し込んだ状態で左に回転させることで、ドア開放エラーを解除することが可能であってもよい。また、解除可能なエラーとしては、ドア開放エラーに限らず、例えば、エラーの種類としてリセットスイッチの操作により復帰可能な復帰可能エラー（具体的には、投入異常、精算異常、払出異常、通信異常、総得点上限異常、総得点閾値到達状態、貸出装置接続異常、貸出通番異常、貸出装置通信異常1、貸出装置通信異常2、貸出装置通信異常3、貸出装置通信異常4、貸出装置通信異常5、貸出装置通信異常6、貸出装置通信異常7等が挙げられる）の全て、又は一部を含んでいてもよい。

30

【 0 0 1 1 】

前扉P2の裏面のシリンダ近傍にはドアスイッチが設けられており、ドアスイッチのON、又はOFFを検出することにより前扉P2が開放しているか否かを判断可能に構成している。

【 0 0 1 2 】

40

ドアスイッチはバネ等の弾性部材により進退可能であり、前扉P2が閉鎖されている状況ではキャビネットP1に設けられているドアスイッチ受け部にドアスイッチの先端が接触することによりドアスイッチが押し込まれた状態となっており、ドアスイッチが押し込まれた状態では、ドアスイッチに備えられた光学センサが遮光されることでドアスイッチのONを検出し、ドアが閉鎖されていると判断することになる。

【 0 0 1 3 】

また、前扉P2が開放されている状況ではキャビネットP1に設けられているドアスイッチ受け部にドアスイッチの先端が接触されておらず、バネ等の弾性部材の付勢力によりドアスイッチが突出した状態となっており、ドアスイッチが突出した状態では、ドアスイッチに備えられた光学センサが遮光されないことでドアスイッチのOFFを検出し、ドア

50

が開放されていると判断することになる。

【 0 0 1 4 】

ドアが開放されているか否かの判断処理は、主制御基板 P 1 5 による割込み処理毎に行われている。主制御基板 P 1 5 による割込み処理内の入力ポート読み込み処理において、ドアスイッチに対応する入力ポートをチェックしてドアスイッチが ON となっているか OFF となっているかによってドアが開放されているか否かを判断している。

【 0 0 1 5 】

上述したドアが開放されているか否かの判断処理はこれに限らず、ドアスイッチの ON、又は OFF の検出結果とドアが開放されているか否かの判断との対応関係は逆であってもよい。例えば、ドアスイッチの ON を検出していることでドアが開放されていると判断し、ドアスイッチの OFF を検出していることでドアが閉鎖されていると判断する場合が挙げられる。また、ドアスイッチに関しても近接センサ等の各種センサにより、ドアの開閉を検出するものであってもよいし、ドア開放キーが右に回転されたことを検出することでドア開放を検出するような態様であってもよい。

【 0 0 1 6 】

前扉 P 2 の前面側に、スタートスイッチ P 3、左ストップスイッチ P 4 L、中ストップスイッチ P 4 C、右ストップスイッチ P 4 R（以後、これらを総括して「ストップスイッチ P 4」と称する場合もある。）、MAXベットスイッチ P 5 M、1ベットスイッチ P 5 O（以後、これらを総括して「ベットスイッチ P 5」と称する場合もある。）、精算スイッチ P 6、計数スイッチ P 7（計数ボタンと称する場合がある）、演出選択スイッチ P 8 W、演出決定スイッチ P 8 E 等が設けられている。また、遊技に関する情報を報知するための表示部として、遊技媒体数表示部 P 9、付与数表示部（図示せず）が設けられている。また、リールを視認可能とするための表示窓 P 1 0 や、遊技に関する興趣を高めるための画像表示装置（画像表示装置 P 1 1 M、画像表示装置 P 1 1 S）等が設けられている。

【 0 0 1 7 】

（スタートスイッチ P 3）

レバー形状のスイッチであり、任意の規定数の遊技媒体が賭けられる（例えば、1～3の投入点のうち、遊技者が任意に選択した数の遊技媒体が賭けられる（ベットされる））ことにより有効となり、操作されたことでリールの回転を開始させる。

【 0 0 1 8 】

（ストップスイッチ P 4）

本実施形態の場合、左リール P 1 8 L には左ストップスイッチ P 4 L、中リール P 1 8 C には中ストップスイッチ P 4 C、右リール P 1 8 R には右ストップスイッチ P 4 R がそれぞれ対応している。また、ストップスイッチ P 4 の操作が可能な時にはストップスイッチ P 4 の本体、又はその周辺のランプ色を変更させることでストップスイッチ P 4 が有効であることを示唆する。例えば、ストップスイッチ P 4 の操作が可能な時には青色で点灯し、操作が不可能な時には赤色で点灯することが挙げられる。

【 0 0 1 9 】

（ベットスイッチ P 5（MAXベットスイッチ P 5 M、1ベットスイッチ P 5 O））

遊技機 P（より具体的には、遊技媒体数制御基板 P 1 6）に設けられ、遊技者が保有する遊技媒体数（総得点とも称する）を記憶する遊技媒体数記憶手段（総得点記憶領域とも称す）に記憶されている情報が 0 でないとき（遊技媒体数表示部 P 9 に表示されている情報が 0 でないとき）にベットスイッチ P 5 を操作する行為により、賭け数の設定処理が行われる。ただし、遊技媒体数記憶手段に記憶されている情報が 0 である場合はベットスイッチ P 5 を操作しても無効となる（受け付けない）。また、遊技機 P 毎に設定された最大数を賭けることができる MAXベットスイッチ P 5 M と、「1」を賭けることができる 1ベットスイッチ P 5 O で構成されており、1ベットスイッチ P 5 O は複数回操作することで最大賭け数の範囲内において操作回数と同数の枚数を賭けることが可能に構成されている。

【 0 0 2 0 】

(精算スイッチ P 6)

遊技機 P に設けられたベット数記憶手段に「 1 」以上の値が記憶されている状況下 (ベット数が「 1 」以上の値である状況下) において、精算スイッチ P 6 が操作されると、ベット数記憶手段に記憶されているベット数を遊技媒体数記憶手段に加算する処理を行うように構成されている。たとえば、ベット数記憶手段に「 2 」が記憶され、遊技媒体数記憶手段に「 1 0 0 」が記憶されている状況下において精算スイッチ P 6 が操作されると、ベット数記憶手段には「 0 」が記憶され、遊技媒体数記憶手段には「 1 0 2 」が記憶される。精算スイッチ P 6 の操作が受け付けられたときに精算処理が実行可能な期間は、遊技媒体が投入されてからスタートスイッチ P 3 が操作されるまでの間となっている。換言すると、スタートスイッチ P 3 が操作されてから遊技が終了するまでは精算スイッチ P 6 の操作が受け付けられても精算処理を実行しない。また、これに代えて、遊技媒体が投入されてからスタートスイッチ P 3 が操作されるまでの間は精算スイッチ P 6 の操作を受け付けるが、スタートスイッチ P 3 が操作されてから遊技が終了するまでの間は精算スイッチ P 6 の操作を受け付けないようにしてもよい。

10

【 0 0 2 1 】

また、1ベットスイッチ P 5 0 と精算スイッチ P 6 は1つのスイッチ (1ベットスイッチ / 精算スイッチ) として構成されていてもよい。例えば、1ベットスイッチ / 精算スイッチの長押し時間に応じて機能を切り替えてもよく、押下時間が 1 0 0 0 m s 未満の場合 (1ベットスイッチ / 精算スイッチの操作を受け付けてから 1 0 0 0 m s 経過前に1ベットスイッチ / 精算スイッチの操作を受け付けなくなった場合) は、1ベットスイッチ P 5 0 の機能を実行し、押下時間が 1 0 0 0 m s 以上の場合 (1ベットスイッチ / 精算スイッチの操作を受け付けてから 1 0 0 0 m s 経過した場合) は、精算スイッチ P 6 の機能を実行するように構成されていてもよい。なお、1ベットスイッチ / 精算スイッチの操作を受け付けてから 1 0 0 0 m s 経過した場合に精算スイッチ P 6 の機能を実行するには、1ベットスイッチ / 精算スイッチの操作を受け付けなくなる必要はなく、1ベットスイッチ / 精算スイッチの操作を受け付けてから 1 0 0 0 m s 経過時点で1ベットスイッチ / 精算スイッチの操作を受け付けていたとしても精算スイッチ P 6 の機能を実行するようになっている。

20

【 0 0 2 2 】

(計数スイッチ P 7)

計数スイッチ P 7 が操作されることによって、遊技機 P に設けられた遊技球等貸出装置接続端子板 (後述する) を介し、遊技媒体数記憶手段に記憶されている情報を遊技機 P の外部の貸出ユニットに送信することが可能に構成されている。たとえば、遊技媒体数記憶手段に「 5 0 」が記憶されている状況下において、計数スイッチ P 7 が操作されることによって、計数値 (「計数点」とも称す) として「 5 0 」という情報が遊技球等貸出装置接続端子板に送信され、その後、貸出ユニットに計数値として「 5 0 」という情報が送信され得るように構成されている。なお、計数スイッチ P 7 が操作され、計数値を送信した後の遊技媒体数記憶手段には「 0 」が記憶されるように構成されている。

30

【 0 0 2 3 】

(演出選択スイッチ P 8 W)

演出選択スイッチ P 8 W は、所謂「十字キー」であり、上方向スイッチ、右方向スイッチ、下方向スイッチ、左方向スイッチから構成されている。例えば、演出選択スイッチ P 8 W の上方向スイッチを操作することによって、画像表示装置 P 1 1 M 又は画像表示装置 P 1 1 S に表示されているカーソル等を上方向に移動することが可能となる。また、遊技待機中 (遊技待機状態とも称す) において、上方向スイッチを操作すると音量が大きくなったり、下方向スイッチを操作すると音量が小さくなったり、右方向スイッチを操作するとランプの光量が大きくなったり、左方向スイッチを操作するとランプの光量が小さくなったりするよう構成されていてもよい。

40

【 0 0 2 4 】

(演出決定スイッチ P 8 E)

50

演出決定スイッチ P 8 E は、演出を決定するとき等における決定ボタンや、遊技者に有利な状況が発生する旨を遊技者に示唆する演出を実行させるとき等におけるチャンスボタンとしての役割を果たす。例えば、画像表示装置 P 1 1 M 又は画像表示装置 P 1 1 S に表示されているある項目にカーソルが示されているときに、演出決定スイッチ P 8 E が操作されることによって、カーソルが示す項目を決定することができる。また、遊技中において、画像表示装置 P 1 1 M 又は画像表示装置 P 1 1 S に、「チャンスボタンを押せ！」などの演出が出た場合、演出決定スイッチ P 8 E が操作されことにより、次の演出が実行され得るように構成されている。なお、演出決定スイッチ P 8 E には駆動源（ソレノイドやモータ等）を配置して、演出決定スイッチ P 8 E の操作部が上下に振動するような演出を実行可能な構成であってもよい。

10

【 0 0 2 5 】

（総得点クリアスイッチ）

総得点クリアスイッチは、総得点記憶手段に記憶されている総得点を初期化するためのスイッチであり、電源投入時に総得点クリアスイッチが ON となっていた場合は、総得点が初期化可能となるよう構成されている。

【 0 0 2 6 】

（遊技媒体数表示部 P 9 ）

遊技媒体数記憶手段に記憶されている遊技媒体数（総得点とも称す）の情報を表示するための表示装置であって、最大 5 桁までの数値情報を表示することができる。遊技媒体数表示部 P 9 を構成する各桁の表示部は、5 個のセグメント表示部が横一列に配置されており、セグメント表示部を構成する 7 個のセグメントの点灯、消灯の組合せによって、遊技媒体数の情報を報知することができる。なお、5 個のセグメントにはデシマルポイント（DP ポイントと称する場合がある）があってもよく、デシマルポイントを用いた表示態様としても問題ない。また、各セグメントはそれぞれ L E D の点灯、又は消灯によって表示態様が変化するように構成されている。

20

【 0 0 2 7 】

本実施形態において、遊技媒体数表示部 P 9 に表示できる遊技媒体数の最大数は「1 6 3 8 3」であり、「1」を表示する場合は「1」（4 つの は空白（5 個のセグメント表示部のうちの 4 つの非点灯）を示す）と右詰めで表示する。また、遊技媒体数記憶手段に記憶されている遊技媒体数が「0」の場合は「0」と表示する。仮に、遊技媒体数記憶手段に記憶されている遊技媒体数が「0」の場合に、遊技媒体数表示部 P 9 の表示を「0」としてしまうと、遊技媒体数表示部 P 9 が故障していない場合であっても、遊技媒体数表示部 P 9 が故障しているものと誤認してしまう可能性がある。このため、遊技媒体数表示部 P 9 に「0」と何らかの表示することにより、遊技媒体数表示部 P 9 が故障していないことを把握することができる。

30

【 0 0 2 8 】

なお、遊技媒体数表示部 P 9 は、エラーが発生した場合には、遊技媒体数の情報の報知に代えて発生したエラーに対応するエラー情報を表示するようにしてもよい。この場合、遊技媒体数表示部 P 9 には、遊技媒体数の情報とエラー情報を交互に表示するようにしても良い。例えば、遊技媒体数の情報を 3 秒表示 エラー情報を 3 秒表示 遊技媒体数の情報を 3 秒表示 … のように繰り返して表示する態様が考えられる。また、遊技媒体数表示部 P 9 にエラー表示する場合は、「P x x」（2 つの は空白を示す。2 つの x は数値、記号、又はアルファベットを示す（各種エラーに対応したエラーの識別情報である「x x」と表示することによってエラーの種別を把握可能とする））と左詰めで表示する。換言すると、遊技媒体数の情報は、上述の「1」等のように右詰めで表示し、且つ、最小桁（最も右のセグメント表示部）は「0」～「9」の何れかの数値情報が表示される。一方、エラー情報は、上述の「P x x」というように左詰めで表示し、且つ、最小桁は非表示となり数値情報が表示されない（最も右のセグメント表示部が非点灯）。このように構成することにより、遊技媒体数表示部 P 9 の最小桁に表示がなされるか否か（最も右のセグメント表示部の少なくとも一部が点灯しているか否か）で、現在表示さ

40

50

れている情報が、数値情報なのかエラー情報なのかを容易に判別可能となる。

【 0 0 2 9 】

また、遊技媒体数表示部 P 9 のうち、右から 2 番目のセグメント表示部においても同様に点灯か非点灯かを確認することで、現在表示されている情報が、数値情報なのかエラー情報なのかを容易に判別可能となる。

【 0 0 3 0 】

また、本実施形態のように、主制御チップと遊技媒体数チップを用いて遊技機を制御する場合、主制御チップで検知するエラーを「 P x x 」と表現し、遊技媒体数チップで検知するエラーを「 H x x 」と表現することで、どこでエラーが生じているかを判断させやすくすることが可能となる。例えば、投入異常は主制御チップで検知するため、「 P 0 1 」、「 P E 1 」等と表示することが考えられ、通信異常は遊技媒体数チップで検知するため「 H 0 1 」、「 H E 1 」等と表示することが考えられる。このように、エラーを検知したチップ（異常発生箇所）にそれぞれ対応した「 P 」と「 H 」といった識別情報と、上記の「 x x 」に対応した「 E 1 」、「 0 1 」といったエラーの識別情報とを同時に表示することで、異常が 1 0 0 種類以上あっても桁数を変えることなく、異常発生箇所及び異常種別（エラーの種類）を表示することが可能となる。

10

【 0 0 3 1 】

また、どこのチップがエラーを検知したかに応じて識別情報を変更する例を説明したがこれに限られず、エラーの種類に応じて識別情報を変更してもよい。例えば、復帰可能エラーの場合は「 P x x 」と表現し、復帰不可能エラーの場合は「 H x x 」と表現することが考えられる。このような構成によれば、エラーの重要度を判断させやすくすることが可能となる。

20

【 0 0 3 2 】

また、遊技媒体数表示部 P 9 にエラーを表示する場合において、計数処理が可能なエラーが発生したときであって、エラー表示中に計数スイッチが操作されて計数処理がされたときは、計数処理中であっても遊技媒体数表示部 P 9 の遊技媒体数の情報とエラーの情報を交互に表示するようにしても良い。このように構成することで、計数処理中もエラー情報を確認することが可能となる。

【 0 0 3 3 】

また、遊技媒体数表示部 P 9 にエラーを表示する場合において、貸出処理が可能なエラーが発生したときであって、エラー表示中に貸出スイッチが操作されて貸出処理がされたときは、貸出処理中であっても遊技媒体数表示部 P 9 の遊技媒体数の情報とエラーの情報を交互に表示するようにしても良い。このように構成することで、貸出処理中もエラー情報を確認することが可能となる。

30

【 0 0 3 4 】

また、遊技媒体数表示部 P 9 にエラーを表示する場合において、遊技媒体数表示部 P 9 にエラーが表示されている状態で、電源断となり、総得点クリアスイッチが操作されている状況で電源投入されたときは、総得点は初期化されるがエラーはクリアされないため、遊技媒体数表示部 P 9 に表示されている「 0 」を示す情報とエラーの情報を交互に表示するようにしても良い。このように構成することで、総得点クリアスイッチが操作されて総得点が初期化されてもエラー情報を確認することが可能となる。

40

【 0 0 3 5 】

（状態表示ランプ 1 ～ 5 ）

状態表示ランプ 1 ～ 5 は、5 個の L E D から構成されており、遊技媒体数表示部 P 9 の各セグメントと対応する位置に L E D が 1 つずつ配置されている（図示せず）。状態表示ランプは、遊技媒体数制御基板 P 1 6 で点灯制御しており、遊技媒体数制御基板 P 1 6 が管理する状態にある変化があった場合に点灯する。なお、状態表示ランプの配置位置は遊技者が視認可能であれば任意の場所に配置してよい。

【 0 0 3 6 】

状態表示ランプ 1 は貸出装置接続異常（ V L 異常フラグ = F F h ）の場合に点灯し、そ

50

の他の場合（VL異常フラグ＝00h）に消灯するよう構成されている。

【0037】

状態表示ランプ2は貸出通番異常の場合に点灯し、その他の場合に消灯するよう構成されている。

【0038】

状態表示ランプ3は貸出装置通信異常1～7の場合に点灯し、その他の場合に消灯するよう構成されている。

【0039】

状態表示ランプ4は総得点が15000以上の場合に点灯し、その他の場合に消灯するよう構成されている。

【0040】

状態表示ランプ5は計数通知送信時において計数点が0以外（1以上の値）の場合に点灯し、計数通知送信時において計数点が0の場合に消灯するよう構成されている。なお、状態表示ランプ5を点灯するときは、計数中フラグ（後述する）がセットされているか否かで判断しており、計数中フラグがセットされている（計数中フラグ＝FFh）ときは状態表示ランプ5を点灯し、計数中フラグがセットされていない（計数中フラグ＝0）ときは状態表示ランプ5を消灯する。

【0041】

また、計数中フラグは計数通知タイミング毎にクリア（計数中フラグ＝0）され、計数実行フラグ（後述する）＝1以上のとき（計数スイッチの短押し、又は長押しのとき）の計数通知タイミングでセットされ、以降の計数通知タイミングにてVL異常フラグ0、総得点が0、又は計数実行フラグ＝0となると計数中フラグがセットされなくなる。即ち、計数値として「1」以上計数する場合は、少なくとも計数通知の出力間隔である300ms間は計数中フラグ＝FFhとなっている。換言すると状態表示ランプ5は点灯する場合は少なくとも300ms間は点灯することになる。なお、計数実行フラグ＝1以上のときにセットされている計数中フラグは、計数通知タイミングとなったときにクリアされるが、同じ割込み処理内で再セットされるため、状態表示ランプ5は消灯せずに点灯を維持することになる。

【0042】

このように構成することで、計数スイッチの短押しが計数通知タイミングの直前で成立したとしても、300ms間は状態表示ランプ5を点灯することができ、状態表示ランプ5の視認可能な時間を担保することが可能となる。また、計数スイッチの長押しがn回（複数回）の計数通知タイミングを跨いだ際は $n \times 300\text{ms}$ の期間は点灯状態を維持することができる。

【0043】

また、計数スイッチが短押しされて計数値として「1」のみ計数される場合であっても、計数スイッチが長押しされて計数値として「50」のみ計数される場合であっても、状態表示ランプ5は300ms間点灯することになる。このため、短押し時の処理と長押し時の処理を分ける必要がなく共通の処理で状態表示ランプ5を点灯できるため、プログラムの煩雑さの解消、及びプログラム容量を圧縮することができる。

【0044】

（付与数表示部）

遊技の結果として、遊技媒体（得点）を付与する場合、付与した遊技媒体数を表示するための表示装置であって、最大2桁までの数値情報を表示することができる。付与数表示部を構成する各桁の表示部は、複数のセグメントから構成されており、セグメントを点灯することによって、遊技媒体数の情報を報知することができる。なお、遊技媒体数表示部P9に発生したエラーに対応するエラー情報を表示させない場合、付与数表示部に発生したエラーに対応するエラー情報を表示するようにしてもよい。この場合、付与数表示部には、付与した遊技媒体数の情報の後にエラー情報を表示するようにしても良い。例えば、遊技の結果付与する遊技媒体数を「7」とした場合、付与数表示部に「1」、「2」、「

10

20

30

40

50

「 3 」、「 4 」、「 5 」、「 6 」、「 7 」と表示した後に「 E 1 」(エラーコード)と表示する態様が考えられる。付与数表示部は図示しないが、精算スイッチ P 6、1ベットスイッチ P 5 Oの正面視左隣りに配置されることが考えられる。

【 0 0 4 5 】

(表示窓 P 1 0)

前扉 P 2 を閉鎖した状態で、上下方向に回転自在に設けられている左リール P 1 8 L、中リール P 1 8 C、右リール P 1 8 R (図 3 参照)の各リールに貼付されたリールテープの図柄が表示窓 P 1 0 を介して視認可能となる。具体的には、表示窓 P 1 0 からは、リールが停止しているときは、2 1 個 (2 0 個、1 6 個等)の図柄のうち、左リール P 1 8 L、中リール P 1 8 C、右リール P 1 8 R の回転方向に沿って連続する 3 つの図柄が視認可能となっている。すなわち、表示窓 P 1 0 には、3 [図柄] × 3 [リール] = 合計 9 つの図柄が視認可能となる。ここで、左リール P 1 8 L、中リール P 1 8 C、右リール P 1 8 R がそれぞれ 3 つの図柄を停止表示する停止表示位置のうち、最も上側の停止表示位置を上段、中央の停止表示位置を中段、最も下側の停止表示位置を下段とする。

【 0 0 4 6 】

(画像表示装置)

画像表示装置は、様々な演出画像のほか、遊技中にストップスイッチ P 4 の押し順などを指示する遊技指示画像、エラー発生時のエラー画像等を表示する。本実施形態では、画像表示装置として、画像表示装置 P 1 1 M、画像表示装置 P 1 1 S の 2 つの画像表示装置を備えている。なお、機種によっては画像表示装置を 1 つしか搭載しない場合や、3 つ以上搭載する場合や、1 つも搭載しない場合もある。画像表示装置は、液晶ディスプレイ、プラズマディスプレイ、有機 E L ディスプレイ、ドットディスプレイ、プロジェクタ等遊技者に画像を視認させるための表示装置であれば様々な形態の表示装置を採用できる。

【 0 0 4 7 】

その他、ストップスイッチ P 4 の操作態様を報知する操作態様表示装置 (指示モニタとも称す)を備えていても良い。なお、付与数表示部にストップスイッチ P 4 の操作態様を報知しても良い (兼用しても良い)。付与数表示部にストップスイッチ P 4 の操作態様を報知するときは付与数表示部のことを指示モニタと称する場合がある。また、ベット数を報知するための 1 ベットランプ、2 ベットランプ、3 ベットランプや、再遊技 (リプレイとも称す)が実行可能であることを示す再遊技表示ランプ、スタートスイッチ P 3 の操作により遊技が実行可能であることを示す遊技実行可能ランプ、ベットスイッチ P 5 の操作により遊技媒体を投入可能であることを示す遊技媒体投入可能ランプ等を備えていても良い。

【 0 0 4 8 】

< 遊技機 P の前扉 P 2 の裏面に配置されている主要部についての説明 >

【 0 0 4 9 】

続いて図 2 を参照しながら本実施形態に係る前扉 P 2 の背面構造を説明する。

【 0 0 5 0 】

(副制御基板 P 1 2)

副制御基板 P 1 2 (副制御手段、サブ制御手基板 (手段)、演出制御基板 (手段)とも称す)は、副制御基板 P 1 2 のケースに収容されている。副制御基板 P 1 2 は、副制御 C P U、副制御 R O M、副制御 R A M が搭載されている (副制御 C P U、副制御 R O M、副制御 R A M は、1 つのチップ内に内蔵されていても良い)。副制御 C P U、副制御 R O M、副制御 R A M は、バスによって互いにデータ通信を可能としている。副制御基板 P 1 2 は、後述する主制御基板 P 1 5 からの情報 (コマンドとも称す)に基づいて、演出用ランプ、スピーカ、画像表示装置 (画像表示装置 P 1 1 M、画像表示装置 P 1 1 S)に出力するデータを決定する。換言すると、副制御基板 P 1 2 は主として演出に係る制御を実行している。なお、副制御基板 P 1 2 から、主制御基板 P 1 5 に対しては情報を送信することはできない (片方向通信)。また、演出選択スイッチ P 8 W や演出決定スイッチ P 8 E が操作されたことによって入力されたデータを取得し、演出選択スイッチ P 8 W や演出決定

10

20

30

40

50

スイッチ P 8 E が操作されたことによって入力されたデータに基づいて演出用ランプ、スピーカ、画像表示装置（画像表示装置 P 1 1 M、画像表示装置 P 1 1 S）に出力するデータを決定することもある。

【 0 0 5 1 】

（遊技媒体数表示基板 P 1 3）

遊技媒体数表示基板 P 1 3 は、遊技媒体数表示部 P 9 の表示を行う基板である。具体的には、遊技媒体数表示部 P 9 が設置された基板である。

（スピーカ）

スピーカは、前扉上部の上部右スピーカ P 1 4 U R、上部左スピーカ（図示せず）、前扉下部の下部右スピーカ P 1 4 D R、下部左スピーカ P 1 4 D L の 4 つが設けられており、スピーカからは演出に合わせた効果音の他、エラーが発生した事を知らせるエラー音や警告音を出力する。

【 0 0 5 2 】

< 遊技機 P のキャビネット P 1 に配置されている主要部についての説明 >

【 0 0 5 3 】

続いて図 3 を参照しながら本実施形態に係るキャビネット P 1 の内部構造を説明する。

【 0 0 5 4 】

（主制御基板 P 1 5）

主制御基板 P 1 5（主制御手段、第 1 主制御基板（手段）、メイン制御基板（手段）、又は遊技制御基板（手段）とも称す）は、主制御基板ケースに収容されている。主制御基板 P 1 5 は主制御基板ケースで保護されており、主制御基板ケースをカシメ（封印部材とも称する）により封印することによって、主制御基板ケースの開放が困難となるように構成されている。

【 0 0 5 5 】

主制御基板 P 1 5 は、第 1 主制御 C P U、第 1 主制御 R O M、第 1 主制御 R A M が搭載されている（第 1 主制御 C P U、第 1 主制御 R O M、第 1 主制御 R A M は、1 つのチップ内に内蔵されており、主制御チップと称する）。第 1 主制御 C P U、第 1 主制御 R O M、第 1 主制御 R A M は、バスによって互いにデータ通信を可能としている。主制御基板 P 1 5 は、内部抽せんや、リールの駆動や停止等のリール制御、すべてのリールが停止し、停止した図柄組合せに基づく入賞判定制御、ボーナス遊技状態（単に、ボーナスとも称す）や R T 状態等の各種遊技状態の遊技状態移行制御等を行う。

【 0 0 5 6 】

主制御基板 P 1 5 には、R A M クリアスイッチが接続されており、R A M クリアスイッチが操作されることにより主制御基板 P 1 5 が記憶している有利区間情報をクリア可能としている。有利区間中に R A M クリアスイッチが操作されると、有利区間が終了し通常区間がセットされる。R A M クリアスイッチの操作によりクリアされる情報は有利区間に関する情報であり、設定値、総得点、ベット数、R T 状態、役比モニタに関する情報はクリアされない。また、有利区間がクリアされる R A M クリアスイッチの操作方法は、1 回押されたことでもよいし、所定時間押下され続けたことを検知したこと（所謂長押し）でもよいし、押下されている状態で電源投入されたことでもよい。なお、R A M クリアスイッチは遊技者（ユーザ）が操作できない位置（例えば、前扉 P 2 を開放しないと露出しない主制御基板 P 1 5 や、キャビネット内部や、前扉背面部等）に配置されている。なお、R A M クリアスイッチは、リセットスイッチと兼用していてもよい。詳細は後述するが、有利区間とは、指示モニタにより有利なストップスイッチの操作態様（操作順序や操作位置を含む）を報知する場合を有する遊技区間であり、通常区間とは、指示モニタにより有利なストップスイッチの操作態様を報知しない遊技区間である。

【 0 0 5 7 】

主制御基板 P 1 5 に搭載されている主制御チップの内蔵 R O M の記憶容量は「1 6 K B 以下」となっており、「7 . 5 K B 以下」の使用領域（第 1 プログラムとも称す）とそれ以外の使用領域外（第 2 プログラムとも称す）とを有している。使用領域には、主制御基

10

20

30

40

50

板 P 1 5 が実行するプログラムが記憶されている「4 . 5 K B 以下」の制御領域（第 1 制御領域とも称す）と、プログラム以外の情報のみが記憶され、又は記憶されることとなる「3 . 0 K B 以下」のデータ領域（第 1 データ領域とも称す）とを有している。使用領域外には使用領域と同様に制御領域（第 2 制御領域とも称す）とデータ領域（第 2 データ領域とも称す）とを有している。使用領域には遊技の進行に関するプログラムが記憶されており、使用領域外には不正対策に関するプログラムや遊技機試験に用いるプログラムが記憶されている。

【 0 0 5 8 】

（遊技媒体数制御基板 P 1 6 ）

遊技媒体数制御基板 P 1 6 （第 2 主制御基板（手段）、払出制御基板（手段）、メダル数制御基板（手段）、メダル数表示制御基板（手段）、又は遊技媒体数表示制御基板（手段）とも称す）は、遊技媒体数制御基板ケースに収容されている。遊技媒体数制御基板 P 1 6 は遊技媒体数制御基板ケースで保護されており、遊技媒体数制御基板ケースをカシメ（封印部材とも称する）により封印することによって、遊技媒体数制御基板ケースの開放が困難となるように構成されている。

10

【 0 0 5 9 】

遊技媒体数制御基板 P 1 6 は、第 2 主制御 C P U、第 2 主制御 R O M、第 2 主制御 R A M が搭載されている（第 2 主制御 C P U、第 2 主制御 R O M、第 2 主制御 R A M は、1 つのチップ内に内蔵されていても良い）。第 2 主制御 C P U、第 2 主制御 R O M、第 2 主制御 R A M は、バスによって互いにデータ通信を可能としている。遊技媒体数制御基板 P 1 6 は、遊技媒体数表示部 P 9 の表示制御や、後述する遊技球等貸出装置接続端子板を介して貸出ユニットに対して情報（コマンド）を送信することや、遊技球等貸出装置接続端子板を介して貸出ユニットから情報（コマンド）を受信することや、主制御基板 P 1 5 に対して情報（コマンド）を送信することや、主制御基板 P 1 5 から情報（コマンド）を受信することができる。

20

【 0 0 6 0 】

また、遊技媒体数制御基板 P 1 6 には獲得した遊技媒体数を記憶する遊技媒体数記憶手段を備えており、入賞の結果付与する遊技媒体数である付与数の加算や、遊技を開始するために使用する遊技媒体数である投入数の減算を行うことにより、現在ユーザが有している遊技媒体数を記憶している。

30

【 0 0 6 1 】

遊技媒体数制御基板 P 1 6 には、総得点クリアスイッチが接続されており、電源断時において総得点クリアスイッチが操作（押下）されている状況で電源投入されたこと（電源投入処理時に総得点クリアスイッチの操作を検知したこと）により遊技媒体数制御基板 P 1 6 が記憶している総得点をクリア可能としている。総得点クリアスイッチの操作によりクリアされる情報は総得点のみであり、他の情報（例えば、ベット数情報等）はクリアされない。また、総得点がクリアされる総得点クリアスイッチの操作方法は、1 回押下されたことでもよいし、所定時間押下され続けたことを検知したこと（所謂長押し）でもよい。なお、総得点クリアスイッチはユーザが操作できない位置（例えば、遊技媒体数制御基板 P 1 6 上や、キャビネット内部や、前扉背面部等）に配置されている。

40

【 0 0 6 2 】

総得点クリアスイッチが操作されている状況で電源投入されたことにより総得点がクリアされた場合は、総得点クリアステータスを O N とし、その後開始された 1 回の遊技が終了するまで総得点クリアステータスの O N を維持し、1 回の遊技が終了した後は総得点クリアステータスを O F F にする。総得点クリアステータスの情報は貸出ユニットに送信してもよく、貸出ユニットは総得点クリアステータスが O N である情報を受信した場合は、貸出ユニットで記憶している総得点情報をクリアする。また、遊技機 P で総得点クリアステータスが O N の状況下で、貸出ユニットから貸出点が付与された場合、総得点クリアステータスは O N のまま、新たに総得点として貸出点を加算し、その後 1 回の遊技が終了して総得点クリアステータスが O F F になっても新たに貸出点が加算された総得点はク

50

リアされない。

【 0 0 6 3 】

なお、遊技中（リール回転中、払出処理（得点付与処理とも称す）中等）に電源断が行われ、総得点クリアスイッチが操作されている状態で電源投入されても総得点がクリアされず、総得点クリアステータスもOFFのままとなっており、遊技終了後に電源断が行われ、総得点クリアスイッチが操作されている状態で電源投入されることにより総得点がクリアされ、総得点クリアステータスがONとなる。この場合、遊技媒体数制御基板 P 1 6 は主制御基板 P 1 5 から送信された遊技開始情報と遊技終了情報に基づいて遊技中であるか否かを判定し、遊技中であるときの総得点クリアスイッチの操作により総得点をクリアしないようにしている。

10

【 0 0 6 4 】

また、遊技中に総得点クリアスイッチが操作され、総得点クリアスイッチが操作されている状態で遊技が終了し、総得点クリアスイッチが操作されており、且つ遊技が終了している状態で電源断が行われ、総得点クリアスイッチが操作されている状態で電源投入された場合は総得点がクリアされ、総得点クリアステータスがONとなる。

【 0 0 6 5 】

また、総得点クリアスイッチは遊技中に電源断が行われ、総得点クリアスイッチが操作されている状態で電源投入されたときも、総得点がクリアされ、総得点クリアステータスがONとなるようにしてもよく、この場合は、総得点クリアステータスは総得点クリアスイッチが操作された遊技の次の遊技の終了に基づいてONからOFFにする。換言すると、総得点クリアスイッチが操作された当該遊技の終了では総得点クリアステータスのONを維持し、その次の遊技が終了すると総得点クリアステータスをOFFにする。これにより総得点クリアステータスが短時間だけONとなるようなタイミング（遊技終了直前に総得点クリアスイッチが操作されたタイミング）であっても次の遊技に総得点クリアステータスをONに維持できるため、総得点をクリアするような不正を抑制できる。なお、総得点クリアスイッチが操作された遊技の終了後に総得点クリアステータスをOFFにしてもよく、この場合は総得点クリアステータスを更新するプログラムを共通化することによる容量削減の効果が見込まれる。

20

【 0 0 6 6 】

また、総得点クリアスイッチは押下したのみでは総得点がクリアされないが、総得点クリアスイッチの検知は行っているため、遊技媒体数制御基板 P 1 6 が管理するスイッチに異常がないか否かを遊技場管理者に視認させるためのモニタランプは点灯する。一方、総得点クリアスイッチの検知を行っているときにモニタランプが点灯する仕様ではなく、総得点クリアスイッチの検知を行っていないときにはモニタランプが点灯するように構成していてもよい。なお、モニタランプとは、主制御基板 P 1 5、及び/又は、遊技媒体数制御基板 P 1 6 に搭載されているランプであるが、他の基板に搭載されていても良い。

30

【 0 0 6 7 】

また、遊技中、又は遊技終了後に電源断が行われ、設定キースwitchがONであり、且つ総得点クリアスイッチがONである状態で電源投入された場合は、主制御基板 P 1 5 で設定キースwitchがONか否かを判断し、遊技媒体数制御基板 P 1 6 で総得点クリアスイッチがONであるか否かを判断する。

40

【 0 0 6 8 】

設定キースwitchがONであり、且つ総得点クリアスイッチがONである状態で電源投入された場合は、設定変更モードが起動し、第1主制御RAMの所定範囲の記憶領域を初期化した後に設定値の選択が可能となる。一方、遊技媒体数制御基板 P 1 6 では、電源投入されたことに基づいて第2主制御RAMの特定範囲の記憶領域を初期化した後に、総得点クリアスイッチがONであることに基づいて第2主制御RAMの総得点を記憶している記憶領域を初期化することにより総得点がクリアされる。このように構成することで、1回の電源投入で設定変更と総得点クリアが同時に行えるので、遊技場管理者の操作が煩雑

50

となるのを防止することができる。

【 0 0 6 9 】

ここで、設定キースイッチがONであり、且つ総得点クリアスイッチがONである状態で電源投入された場合は、主制御基板 P 1 5 では、設定変更モードが起動し、第 1 主制御 R A M の所定範囲の記憶領域を初期化することとなる。そして設定変更モードの終了条件を満たす（スタートスイッチ P 3 を操作して設定値を確定させた後に、設定キースイッチをOFFにする）と、設定変更モードを終了する。その後は、ベットボタンが操作されると、総得点を用いたベット処理が実行可能な状況（遊技待機中）となる。つまり、設定変更モードが終了するまでには総得点を記憶している記憶領域の初期化が完了しなければ、クリアされていない総得点に基づいたベット処理がなされる可能性がある。このような不具合を解消するために、設定キースイッチがONであり、且つ総得点クリアスイッチがONである状態で電源投入された場合は、第 1 主制御 R A M の所定範囲の記憶領域の初期化が開始するタイミングよりも、第 2 主制御 R A M の総得点を記憶している記憶領域の初期化が開始するタイミングの方が早いように構成されていることが好ましい。その他の方法としては、設定キースイッチがONであり、且つ総得点クリアスイッチがONである状態で電源投入された場合は、第 1 主制御 R A M の所定範囲の記憶領域の初期化が終了するタイミングよりも、第 2 主制御 R A M の総得点を記憶している記憶領域の初期化が終了するタイミングの方が早いように構成されていることが好ましい。

10

【 0 0 7 0 】

また、設定キースイッチがONであり、且つ総得点クリアスイッチがONである状態で電源投入された場合は、設定変更モードには移行するが総得点はクリアされない態様も考えられる。このような構成によれば、設定変更モードに移行させる作業の途中で誤って総得点クリアスイッチを操作してしまった場合であっても総得点はクリアされないようにすることができる。総得点は重要な情報であり、簡単にクリアされないようにすることを重視する場合は、このような制御体系としてもよい。

20

【 0 0 7 1 】

また、設定キースイッチがONであり、且つ総得点クリアスイッチがONである状態で電源投入された場合は、設定変更モードに移行せず、総得点はクリアされる態様も考えられる。このような構成によれば、総得点をクリアさせる作業の途中で誤って設定キースイッチを操作してしまった場合であっても設定変更モードには移行させないようにすることができる。設定値は遊技場の利益コントロールにおいて重要な情報であり、不正に変更されないようにすることを重視する場合は、このような制御体系としてもよい。

30

【 0 0 7 2 】

また、設定変更モードに移行した場合は、液晶に「設定変更モード中」の表示、枠ランプに赤色で点灯、スピーカから設定変更モード専用の B G M と「設定変更中です」の音声それぞれ設定変更モードを終了するまで出力されており、総得点がクリアされた場合は、枠ランプにオレンジ色で点灯、スピーカから「総得点がクリアされました」の音声それぞれ短期間、又は 1 回出力されているよう構成されている。このため、設定変更モードへの移行と総得点のクリアが同時に行われた場合であっても、全ての状況を認識させやすくするため、短期間、又は 1 回出力される総得点のクリアに関する報知を優先的に行うようにしている。優先度をつけるためには、例えば、設定変更モードの音声と総得点クリアに関する音声の音声チャンネルを同一にしている場合は、総得点クリアに関する音声を後から出力することで、総得点クリアに関する音声を先に認識できるようにしたり、設定変更モードの音声と総得点クリアに関する音声の音声チャンネルを別になっている場合であっても、総得点クリアに関する音声を出力している間は設定変更モードに関する音声の音量を下げる、又はミュートにしたりすることが考えられる。このように構成することで、設定変更モードの移行と総得点のクリアが同時に行われたとしても、状況を認識させやすくすることが可能となる。

40

【 0 0 7 3 】

遊技媒体数制御基板 P 1 6 に搭載されている遊技媒体数制御チップの内蔵 R O M の記憶

50

容量は「16KB以下」となっており、「7.5KB以下」の使用領域（第1プログラムとも称す）とそれ以外の使用領域外（第2プログラムとも称す）とを有している。使用領域には、遊技媒体数制御基板P16が実行するプログラムが記憶されている「4.5KB以下」の制御領域（第1制御領域とも称す）と、プログラム以外の情報のみが記憶され、又は記憶されることとなる「3.0KB以下」のデータ領域（第1データ領域とも称す）とを有している。使用領域外には使用領域と同様に制御領域（第2制御領域とも称す）とデータ領域（第2データ領域とも称す）とを有している。使用領域には遊技の進行に関するプログラムが記憶されており、使用領域外には不正対策に関するプログラムや役比モニタに用いるプログラムが記憶されている。

【0074】

また、遊技媒体数制御基板P16は、役比モニタ（性能表示モニタとも称す）が搭載されており、各種状態の滞在比率を表示するための演算処理や表示処理を実行可能に構成されている。

【0075】

役比モニタとは、累計の有利区間比率または累計の指示込役物比率（遊技機の仕様に応じて選択可能）、最新の6000ゲーム間の連続役物比率、最新の6000ゲーム間の役物比率、累計の連続役物比率、累計の役物比率、累計の役物等状態比率を4800ms毎に切り替えて表示する表示装置であり、7セグメントLED（DPあり）を4個用いることで4桁の数字を表示可能となっている。4個の7セグメントLEDで表示する4桁の数字のうち上位2桁を識別セグ、下位2桁を比率セグと称す。

【0076】

役物比率における「役物」とは、第1種特別役物（所謂RB）、第2種特別役物（所謂CB）、及び普通役物（所謂SB）を指しており、「役物比率」とは、役物作動中の払出÷総払出×100で算出される比率である。なお、第1種特別役物連続作動装置（所謂BB）や第2種特別役物連続作動装置（所謂MB）の作動における払出も「役物作動中の払出」に含まれるが、BB中の一般遊技やMB中の一般遊技での払出は「役物作動中の払出」に含まれない。

【0077】

連続役物比率における「連続役物」とは、第1種特別役物（所謂RB）を指しており、「連続役物比率」とは、第1種特別役物作動中の払出÷総払出×100で算出される比率である。なお、第1種特別役物連続作動装置（所謂BB）の作動における払出も「役物作動中の払出」に含まれるが、BB中の一般遊技での払出は「役物作動中の払出」に含まれない。

【0078】

指示込役物比率における「指示込役物」とは、上述した「役物」に指示機能が作動した遊技（所謂AT）における払出を含んだものであり、「指示込役物比率」とは、（指示機能作動中の払出、又は役物作動中の払出）÷総払出×100で算出される比率である。ここで、（指示機能作動中の払出、又は役物作動中の払出）とは、指示機能が作動中、且つ役物が作動した遊技の払出を指すのではなく、指示機能が作動した遊技の払出数と役物が作動した遊技の払出の合算を指す。仮に、指示機能が作動した遊技が、役物が作動した遊技であった場合には、2つの払出数を合算するのではなく、その遊技の払出数が（指示機能作動中の払出、又は役物作動中の払出）となる。なお、ATが作動した遊技で遊技者がストップスイッチの操作態様を間違えた場合、最大の払出を得られないことがあるが、この場合は実際の払出に基づいて算出される。

【0079】

役比モニタに表示する情報のうち識別セグに表示する情報は、累計の有利区間比率、累計の指示込役物比率、最新の6000ゲーム間の連続役物比率、最新の6000ゲーム間の役物比率、累計の連続役物比率、累計の役物比率、累計の役物等状態比率のうちどの比率を表示しているかを識別するための情報であり、それぞれ、「7U.」、「7P.」、「6Y.」、「7Y.」、「6A.」、「7A.」、「5H.」と表示する。例えば、識

10

20

30

40

50

別セグに「7U.」と表示されている場合は、累計の有利区間比率であることを示し、識別セグに「6Y.」と表示されている場合は、最新の6000ゲーム間の連続役物比率であることを示している。

【0080】

役比モニタに表示する情報のうち比率セグに表示する情報は、各種比率の算出結果を視認できるための情報であり、2個の7セグメントLEDを用いて2桁の数字で表示する。例えば、算出結果が70となった場合は、比率セグに「70」と表示する。なお、算出した結果のうち小数点以下は切り捨てて表示する。また、算出結果が100となった場合は、「99」と表示する。また、累計のゲーム数が400ゲームに満たない場合は、比率セグは「00」と表示する。

10

【0081】

識別セグは、累計ゲーム数が基準ゲーム数に満たない場合は識別セグを点滅態様で表示する。基準ゲーム数は各種比率に応じて定まっており、累計の有利区間比率の場合は175,000ゲームであり、累計の指示込役物比率の場合は175,000ゲームであり、最新の6000ゲーム間の連続役物比率の場合は6,000ゲームであり、最新の6000ゲーム間の役物比率の場合は6,000ゲームであり、累計の連続役物比率の場合は17,500ゲームであり、累計の役物比率の場合は17,500ゲームであり、累計の役物等状態比率の場合は175,000ゲームである。

【0082】

比率セグは、表示数値が閾値以上の場合は比率セグを点滅態様で表示する。閾値は各種比率に応じて定まっており、累計の有利区間比率の場合は70であり、累計の指示込役物比率の場合は70であり、最新の6000ゲーム間の連続役物比率の場合は60であり、最新の6000ゲーム間の役物比率の場合は70であり、累計の連続役物比率の場合は60であり、累計の役物比率の場合は70であり、累計の役物等状態比率の場合は50である。なお、累計のゲーム数が400ゲームに満たない場合であって算出の結果は閾値以上となるが比率セグには「00」と表示する場合は、比率セグは点灯態様で表示する。

20

【0083】

なお、役比モニタの識別セグに表示する情報のうち、「7U.」、「7P.」は、遊技機の仕様において何れか一方のみ表示するようになっている。「7U.」は有利区間比率を示す識別表示であり、 $(\text{有利区間の遊技回数} \div \text{総遊技回数} \times 100)$ の値を比率セグに表示する。「7P.」は指示込役物比率を示す識別表示であり、 $(\text{指示込役物払出数} \div (\text{役物払出数} + \text{指示機能作動時払出数}) \times 100)$ の値を比率セグに表示する。なお、指示機能を有していない遊技機（遊技者に有利な操作態様ストップスイッチを指示モニタにて報知しない遊技機）は、役比モニタの識別セグに表示する情報として「7U.」を表示し、比率セグには「- -」を表示する（以下、指示モニタに「7U. - -」と表示される仕様を7Uタイプ（指示機能なし）と称す）。

30

【0084】

また、「7U.」、「7P.」の何れの仕様を採用するかは、開発途中で変更される可能性があるため、遊技機Pとしては、何れの情報も記憶するように構成されていることが望ましい。このように構成するためには、電源投入時に主制御基板P15の或る記憶領域又はプログラムに記憶されている役比モニタ種別情報（7Uタイプ（指示機能なし）の場合は「0」、7Uタイプ（指示機能あり）の場合は「1」、7Pタイプの場合は「2」）を遊技媒体数制御基板P16に送信し、遊技媒体数制御基板P16は主制御基板P15から送信された役比モニタ種別情報を或る記憶領域に記憶する。そして、遊技媒体数制御基板P16は、7Uタイプ、7Pタイプの何れの仕様であっても、「有利区間の遊技回数」や「指示込役物払出数」等の何れでしか使用しない情報もそれぞれ予め定めた記憶領域に記憶しておき、役比モニタの識別セグ、及び比率セグに有利区間比率、又は指示込役物比率を表示する際に主制御基板P15から送信された役比モニタ種別情報に基づいて必要な情報を表示するように構成されている。

40

【0085】

50

なお、遊技媒体数制御基板 P 1 6 は、役比モニタに表示する際だけではなく、貸出ユニットに遊技機性能情報を送信する際も主制御基板 P 1 5 から送信された役比モニタ種別情報に基づいて必要な情報を送信している。例えば、遊技機 P が 7 U タイプ（指示機能なし）のときに遊技機性能情報を送信する際は、指示込役物比率に関する情報として F F h を送信し、有利区間比率に関する情報として F F h を送信する。また例えば、遊技機 P が 7 U タイプ（指示機能あり）のときに遊技機性能情報を送信する際は、指示込役物比率に関する情報として F F h を送信し、有利区間比率に関する情報として（有利区間の遊技回数 ÷ 総遊技回数 × 1 0 0 ）の結果に応じた値を送信する。また例えば、遊技機 P が 7 P タイプのときに遊技機性能情報を送信する際は、指示込役物比率に関する情報として（指示込役物払出数 ÷ 総払出数 × 1 0 0 ）の結果に応じた値を送信し、有利区間比率に関する情報として F F h を送信する。

10

【 0 0 8 6 】

また、遊技媒体数制御基板 P 1 6 の役比モニタ種別情報記憶領域は初期値が 0 となっているため、電源投入時における主制御基板 P 1 5 と遊技媒体数制御基板 P 1 6 との通信不良により、主制御基板 P 1 5 から役比モニタ種別情報が送信されなかった場合は、遊技機 P の仕様が 7 P タイプであっても役比モニタ種別情報が 0 となる。またこのときに第 1 種特別役物が搭載されていなかった場合は、「 6 Y . 」、「 7 Y . 」、「 6 A . 」、「 7 A . 」、「 5 H . 」に関する比率セグも全て「 - - 」と表示される。

【 0 0 8 7 】

このように、電源投入時における主制御基板 P 1 5 と遊技媒体数制御基板 P 1 6 との通信不良が発生した場合であっても、役比モニタ表示により、比率セグに数字が表示されることを「 - - 」が表示されるため、正常でないことをすぐに認識させることが可能となる。

20

【 0 0 8 8 】

役比モニタが正常な動作が可能であることを確認するために、電源が投入されて割込み処理が起動してから 4 8 0 0 m s 間は、識別セグと比率セグにはテストパターンを表示する。テストパターンとしては、役比モニタを構成する 4 個の 7 セグメント L E D のうち全てのセグメント（ D P 含む）を点滅態様で表示する。例えば、「 8 . 8 . 8 . 8 . 」を点滅態様で表示することが挙げられる。なお、テストパターンは電源投入後のタイミングで表示する場合の他に、設定変更中、設定確認中、R W M 異常エラー中の何れかのタイミングで表示してもよい。

30

【 0 0 8 9 】

識別セグにおいて累計ゲーム数が基準ゲーム数に満たない場合、比率セグにおいて表示数値が閾値以上の場合、識別セグ、及び比率セグにおいてテストパターンを表示する場合のそれぞれの場合においてセグメントを点滅態様で表示するが、具体的には、点灯 3 0 0 m s 消灯 3 0 0 m s 点灯 3 0 0 m s 消灯 3 0 0 m s ・ ・ ・といったように 3 0 0 m s 毎に点灯と消灯とを切り替えて点滅態様を表示している。また、各種比率情報を切り替えたときは点灯から開始するようにしており、これにより各種比率情報の表示時間が点灯と点滅のタイミングで長くなったり短くなったりしないようにしている。

【 0 0 9 0 】

40

上述したように、役比モニタに表示する、累計の有利区間比率または累計の指示込役物比率、最新の 6 0 0 0 ゲーム間の連続役物比率、最新の 6 0 0 0 ゲーム間の役物比率、累計の連続役物比率、累計の役物比率、累計の役物等状態比率は、4 8 0 0 m s 毎に表示内容を切り替えるよう構成しているが、この 4 8 0 0 m s を点灯と点滅の 1 セットである 6 0 0 m s の倍数に設定していることで、役比モニタに表示している各種比率の切り替えタイミングでは点滅態様で表示する場合であっても 7 セグメント L E D の何れかの L E D が必ず点灯しているように構成することが可能となる。

【 0 0 9 1 】

このように構成することで、各種比率情報が切り替わるタイミングであっても点灯から開始するので、点滅周期がずれないことによる違和感のない表示を継続して表示すること

50

が可能となる。

【0092】

また、上述した電源投入後のテストパターンの表示期間も4800msとしているため、テストパターンを4800ms表示し終わった時点では7セグメントLEDは消灯となり、次の割込み処理で累計の有利区間比率または累計の指示込役物比率に関する情報を点灯から表示することが可能となる。

【0093】

続いて、役比モニタにおける点滅表示に関する制御方法を説明する。

【0094】

役比モニタの表示態様を点滅させるために、点灯と消灯を切り替える時間を管理するための記憶領域(__ T M __ C H G __ F L S)を有している。点灯と消灯を切り替える時間を管理するための記憶領域(__ T M __ C H G __ F L S)は2バイトの記憶領域であり、割込み処理毎に1を加算する処理を実行する。点灯と消灯を切り替える時間を管理するための記憶領域(__ T M __ C H G __ F L S)は、電源投入時に初期化され(0が記憶され)、その後割込み処理を実行する毎に0~299の値を循環する。換言すると299の次の値は0となる。

10

【0095】

例1)点灯と消灯を切り替える時間を管理するための記憶領域(__ T M __ C H G __ F L S)が「0」のときに更新処理を行うと、点灯と消灯を切り替える時間を管理するための記憶領域(__ T M __ C H G __ F L S)が「1」となる。このとき、キャリーフラグ=1となる(「0-299」を演算した結果、桁下がりが発生するためキャリーフラグ=1となる)。

20

例2)点灯と消灯を切り替える時間を管理するための記憶領域(__ T M __ C H G __ F L S)が「298」のときに更新処理を行うと、点灯と消灯を切り替える時間を管理するための記憶領域(__ T M __ C H G __ F L S)が「299」となる。このとき、キャリーフラグ=1となる(「298-299」を演算した結果、桁下がりが発生するためキャリーフラグ=1となる)。

例3)点灯と消灯を切り替える時間を管理するための記憶領域(__ T M __ C H G __ F L S)が「299」のときに更新処理を行うと、点灯と消灯を切り替える時間を管理するための記憶領域(__ T M __ C H G __ F L S)が「0」となる。このとき、キャリーフラグ=0となる(「299-299」を演算した結果、桁下がりが発生しないためキャリーフラグ=0となる)。

30

【0096】

上述したように、点灯と消灯を切り替える時間を管理するための記憶領域(__ T M __ C H G __ F L S)が0~298のうちの何れかの値である場合は、キャリーフラグ=1となり、点灯と消灯を切り替える時間を管理するための記憶領域(__ T M __ C H G __ F L S)が299である場合はキャリーフラグ=0となる。換言すると300ms毎にキャリーフラグ=0となる。

【0097】

キャリーフラグ=0となったときは、点滅切り替えフラグ(__ F L __ C H G __ F L S)を更新するよう構成されている。点滅切り替えフラグ(__ F L __ C H G __ F L S)は、電源が投入されると初期化され(0が記憶され)、点滅切り替えフラグ(__ F L __ C H G __ F L S)に0が記憶されているときは役比モニタを点灯させ、点滅切り替えフラグ(__ F L __ C H G __ F L S)に1が記憶されているときは役比モニタを消灯させる。換言すると、300ms毎にキャリーフラグ=0となるため、300ms毎に点滅切り替えフラグ(__ F L __ C H G __ F L S)に0と1とを繰り返し記憶することにより、役比モニタの表示態様が300ms毎に点灯態様と消灯態様とを繰り返し表示(点滅表示)することが可能となる。

40

【0098】

役比モニタの表示を点滅態様で表示する場合は、識別セグにおいて累計ゲーム数が基準

50

ゲーム数に満たない場合、比率セグにおいて表示数値が閾値以上の場合、識別セグ、及び比率セグにおいてテストパターンを表示する場合の何れかの場合であるため、これらの場合以外の場合は、点滅切り替えフラグ（__F L __C H G __F L S）を参照せずに点灯態様で表示するようにしている。ただし、点滅切り替えフラグ（__F L __C H G __F L S）を参照するか否かに関わらず点灯と消灯を切り替える時間を管理するための記憶領域（__T M __C H G __F L S）は割込み処理毎に更新されているため、点滅切り替えフラグ（__F L __C H G __F L S）も随時更新されており、点滅切り替えフラグ（__F L __C H G __F L S）を参照しない状態から参照する状態に切り替わったときであっても点灯と消灯とのタイミングと各種比率表示の切り替えタイミングがずれることなく表示することが可能となる。

10

【0099】

（遊技球等貸出装置接続端子板）

遊技球等貸出装置接続端子板（接続端子板とも称す）は、遊技機Pと貸出ユニットとの間での双方向通信を行うための中継基板としての役割を有する。遊技球等貸出装置接続端子板は、遊技球等貸出装置接続端子板ケースに収容されている。遊技球等貸出装置接続端子板は遊技球等貸出装置接続端子板ケースで保護されており、遊技球等貸出装置接続端子板ケースをカシメ（封印部材とも称する）により封印することによって、遊技球等貸出装置接続端子板ケースの開放が困難となるように構成されている。

【0100】

遊技球等貸出装置接続端子板は貸出ユニットと双方向通信するためのコネクタ（D - s u b 9ピン）を有し、遊技機Pの筐体背面側に設けられた開口部よりコネクタに接続されたハーネス（1.5m～2.0m程度の長さ）を介して双方向通信可能となっている。また、遊技球等貸出装置接続端子板はコンデンサを搭載しており、貸出ユニットとの通信を安定させている。なお、貸出ユニットには貸出しスイッチが設けられており、貸出しスイッチが操作されると貸出ユニットから貸出通知が送信され、遊技球等貸出装置接続端子板を介して遊技媒体数制御基板P16に貸出通知が入力される。なお、遊技球等貸出装置接続端子板と貸出ユニットを繋ぐためのコネクタはスプリングロックが付いており、ハーネスが容易に抜脱しないよう構成されている。

20

【0101】

主制御基板P15と遊技媒体数制御基板P16と遊技球等貸出装置接続端子板とは、それぞれ基板ケースに収納されているが、これに限られず、主制御基板P15と遊技媒体数制御基板P16とをまとめて1つの基板ケースに収納したり、主制御基板P15と遊技媒体数制御基板P16と遊技球等貸出装置接続端子板とをまとめて1つの基板ケースに収納したりしてもよい。また、基板ケースは遊技機Pに設置した場合であっても、容易に裏面が確認可能なように構成されている。

30

【0102】

従来のメダルを用いた遊技機では、主制御基板P15と回胴装置基板とはハーネスで接続されており、このハーネスを抜くことで、主制御基板P15に搭載されている主制御チップに回胴装置基板に搭載されているコンデンサからの電力供給が途絶えることになり、主制御チップのRAMに記憶されているデータが初期化可能となるように構成されている。これにより、RAMに不正なデータが記憶された場合であってもハーネスを抜くことで確実に初期化できるようになる。また、主制御基板P15は基板ケースが封印されているため、主制御基板にコンデンサを搭載してしまうと、上述したようにコンデンサからの電力供給を断つには、主制御基板の基板ケースを破壊した後に主制御チップを主制御基板P15から抜く必要がある。このように、コンデンサからの電力供給を断つために基板ケースの破壊を伴わないようにするためには、コンデンサは主制御基板ではない基板に搭載することが望ましい。

40

【0103】

一方、本実施形態に記載の遊技球等貸出装置接続端子板は、フォトカプラを用いて貸出ユニットと高速通信を行うため、電力が不足しやすくなっており、コンデンサを搭載する

50

ことですぐに電力を供給することが望ましい。そこで、遊技球等貸出装置接続端子板にコンデンサを搭載し、この遊技球等貸出装置接続端子板と遊技媒体数制御基板 P 1 6 とをハーネスで接続し、さらに遊技媒体数制御基板 P 1 6 と主制御基板 P 1 5 とをハーネスで接続することで、遊技球等貸出装置接続端子板に搭載されたコンデンサが、主制御基板 P 1 5 に搭載されている主制御チップのバックアップ電源となるようになっている。

【 0 1 0 4 】

主制御基板 P 1 5 と、遊技媒体数制御基板 P 1 6 と、遊技球等貸出装置接続端子板とはそれぞれ基板ケースで封印されており、遊技媒体数制御基板 P 1 6 と遊技球等貸出装置接続端子板や、主制御基板 P 1 5 と遊技媒体数制御基板 P 1 6 はそれぞれハーネスで接続されているため、主制御チップの R A M に記憶されているデータを初期化するためには、当該ハーネスを抜くことで可能となる。また、遊技媒体数制御基板の遊技媒体数制御チップは基板ケースで封印されているため、抜き差しは困難であるが、総得点クリアスイッチの初期化操作により、総得点が初期化可能となるように構成されている。

【 0 1 0 5 】

主制御基板 P 1 5 と遊技媒体数制御基板 P 1 6 とは、32ピンコネクタを介して接続されている。1番ピンは D C 1 2 V であり、2番ピンは D C 1 2 V であり、3番ピンは D C 5 V であり、4番ピンは D C 5 V であり、5番ピンは主制御データ信号であり、6番ピンは制御状態信号 1 であり、7番ピンは制御状態信号 2 であり、8番ピンは制御状態信号 3 であり、9番ピンは制御状態信号 4 であり、10番ピンは制御状態信号 5 であり、11番ピンは遊技媒体数制御データ信号 1 であり、12番ピンは遊技媒体数制御データ信号 2 であり、13番ピンは遊技媒体数制御データ信号 3 であり、14番ピンは遊技媒体数制御データ信号 4 であり、15番ピンは遊技媒体数制御データ信号 5 であり、16番ピンは遊技媒体数制御データ信号 6 であり、17番ピンは遊技媒体数制御データ信号 7 であり、18番ピンは遊技媒体数制御データ信号 8 であり、19番ピンは遊技媒体数制御データ信号 9 であり、20番ピンは遊技媒体数制御データ信号 10 であり、21番ピンは遊技媒体数制御データ信号 11 であり、22番ピンは遊技媒体数制御データ信号 12 であり、23番ピンは遊技媒体数制御データ信号 13 であり、24番ピンは遊技媒体数制御データ信号 14 であり、25番ピンは遊技媒体数制御データ信号 15 であり、26番ピンは遊技媒体数制御データ信号 16 であり、27番ピンは遊技媒体数制御データストローブ信号であり、28番ピンは電源断検知信号 1 であり、29番ピンはバックアップ電源であり、30番ピンは G N D 信号であり、31番ピンは G N D 信号であり、32番ピンは G N D 信号である。なお、主制御基板 P 1 5 と遊技媒体数制御基板 P 1 6 とはハーネスにより直接的に接続されていてもよいし、中継端子板を介して間接的に接続されていてもよい。

【 0 1 0 6 】

遊技媒体数制御基板 P 1 6 と遊技球等貸出装置接続端子板とは、5ピンコネクタを介して接続されている。1番ピンは D C 5 V であり、2番ピンは V L 信号であり、3番ピンは送信信号であり、4番ピンは受信信号であり、5番ピンは G N D 信号である。なお、遊技媒体数制御基板 P 1 6 と遊技球等貸出装置接続端子板とはハーネスにより直接的に接続されていてもよいし、中継端子板を介して間接的に接続されていてもよい。

【 0 1 0 7 】

遊技媒体数制御基板 P 1 6 と遊技媒体数表示基板 P 1 3 とは、14ピンコネクタを介して接続されている。1番ピンは L E D デジット A 信号であり、2番ピンは L E D デジット B 信号であり、3番ピンは L E D デジット C 信号であり、4番ピンは L E D デジット D 信号であり、5番ピンは L E D デジット E 信号であり、6番ピンは遊技媒体数表示セグメント A 信号であり、7番ピンは遊技媒体数表示セグメント B 信号であり、8番ピンは遊技媒体数表示セグメント C 信号であり、9番ピンは遊技媒体数表示セグメント D 信号であり、10番ピンは遊技媒体数表示セグメント E 信号であり、11番ピンは遊技媒体数表示セグメント F 信号であり、12番ピンは遊技媒体数表示セグメント G 信号であり、13番ピンは遊技媒体数表示セグメント P 信号であり、14番ピンは遊技媒体数表示セグメント P 信号である。また、1番ピン～14番ピンに関する信号は遊技媒体数制御基板 P 1 6 から遊

10

20

30

40

50

技媒体数表示基板 P 1 3 に送信する信号である。なお、遊技媒体数制御基板 P 1 6 と遊技媒体数表示基板 P 1 3 とはハーネスにより直接的に接続されていてもよいし、中継端子板を介して間接的に接続されていてもよい。

【 0 1 0 8 】

遊技媒体数制御基板 P 1 6 と計数スイッチ P 7 とは、2 ピンコネクタを介して接続されている。1 番ピンは計数スイッチ P 7 信号であり、計数スイッチ P 7 が操作されたときに遊技媒体数制御基板 P 1 6 に計数スイッチ P 7 の操作入力に関する信号を送信するために使用している。なお、計数スイッチ P 7 信号が入力されると遊技媒体数制御基板 P 1 6 で管理している総得点情報の一部、又は全部を貸出ユニットに送信する。2 番ピンは G N D 信号であり、G N D として使用している。なお、遊技媒体数制御基板 P 1 6 と計数スイッチ P 7 とはハーネスにより直接的に接続されていてもよいし、中継端子板を介して間接的に接続されていてもよい。

10

【 0 1 0 9 】

遊技球等貸出装置接続端子板と貸出ユニットとは、9 ピンコネクタを介して接続されている。1 番ピンは L G 信号であり、2 番ピンは T X D - 信号であり、3 番ピンは R X D - 信号であり、4 番ピンは P S I 信号であり、5 番ピンは L G 信号であり、6 番ピンは T X D + 信号であり、7 番ピンは R X D + 信号であり、8 番ピンは V L 信号であり、9 番ピンは V L 信号である。T X D + 信号、T X D - 信号は遊技機 P (遊技球等貸出装置接続端子板) から貸出ユニットに情報を送信するために使用している。R X D + 信号、R X D - 信号は遊技機 P (遊技球等貸出装置接続端子板) が貸出ユニットから情報を受信するために使用している。P S I 信号は遊技機 P と貸出ユニットとの接続を確認する信号接続確認信号として使用している。V L 信号は絶縁した D C 5 V 電源として使用している。また、2 番ピンと 6 番ピンとを繋ぐハーネスはツイスト処理が施されている。また、3 番ピンと 7 番ピンとを繋ぐハーネスはツイスト処理が施されている。なお、遊技球等貸出装置接続端子板と貸出ユニットとはハーネスにより直接的に接続されていてもよいし、中継端子板を介して間接的に接続されていてもよい。

20

【 0 1 1 0 】

主制御基板 P 1 5 とドア中継基板とは 4 0 ピンコネクタを介して接続されている。1 番ピンは D C 5 V であり、2 番ピンは D C 5 V であり、3 番ピンは D C 5 V であり、4 番ピンは D C 5 V であり、5 番ピンは G N D 信号であり、6 番ピンは L E D デジット 1 信号であり、7 番ピンは L E D デジット 2 信号であり、8 番ピンは L E D デジット 3 信号であり、9 番ピンは L E D デジット 4 信号であり、1 0 番ピンは L E D デジット 5 信号であり、1 1 番ピンは L E D セグメント 1 A 信号であり、1 2 番ピンは L E D セグメント 1 B 信号であり、1 3 番ピンは L E D セグメント 1 C 信号であり、1 4 番ピンは L E D セグメント 1 D 信号であり、1 5 番ピンは L E D セグメント 1 E 信号であり、1 6 番ピンは L E D セグメント 1 F 信号であり、1 7 番ピンは L E D セグメント 1 G 信号であり、1 8 番ピンは L E D セグメント 1 P 信号であり、1 9 番ピンは G N D 信号であり、2 0 番ピン G N D 信号であり、2 1 番ピンは G N D 信号であり、2 2 番ピンは G N D 信号であり、2 3 番ピンは G N D 信号であり、2 4 番ピンは G N D 信号であり、2 5 番ピンはスタートスイッチセンサ信号であり、2 6 番ピンは G N D 信号であり、2 7 番ピンは精算スイッチ信号であり、2 8 番ピンは 1 枚投入スイッチ信号であり、2 9 番ピンは 3 枚投入センサ信号であり、3 0 番ピンは G N D 信号であり、3 1 番ピンは左ストップスイッチ P 4 L センサ信号であり、3 2 番ピンは G N D 信号であり、3 3 番ピンは中ストップスイッチ P 4 C センサ信号であり、3 4 番ピンは G N D 信号であり、3 5 番ピンは G N D 信号であり、3 6 番ピンは右ストップスイッチ P 4 R センサ信号であり、3 7 番ピンは G N D 信号であり、3 8 番ピンは G N D 信号であり、3 9 番ピンは G N D 信号であり、4 0 番ピンはコネクタ接続モニタ信号である。なお、主制御基板 P 1 5 と胴装置基板 P 1 7 とはハーネスにより直接的に接続されていてもよいし、中継端子板を介して間接的に接続されていてもよい。

30

40

【 0 1 1 1 】

主制御基板 P 1 5 と胴装置基板 P 1 7 とは 2 6 ピンコネクタを介して接続されている

50

。1 番ピンは D C 1 2 V であり、2 番ピンは D C 1 2 V であり、3 番ピンは D C 5 V であり、4 番ピンは D C 5 V であり、5 番ピンはバックアップ電源であり、6 番ピンは左リール P 1 8 L モータ 0 信号であり、7 番ピンは左リール P 1 8 L モータ 1 信号であり、8 番ピンは左リール P 1 8 L モータ 2 信号であり、9 番ピンは左リール P 1 8 L モータ 3 信号であり、10 番ピンは中リール P 1 8 C モータ 0 信号であり、11 番ピンは中リール P 1 8 C モータ 1 信号であり、12 番ピンは中リール P 1 8 C モータ 2 信号であり、13 番ピンは中リール P 1 8 C モータ 3 信号であり、14 番ピンは右リール P 1 8 R モータ 0 信号であり、15 番ピンは右リール P 1 8 R モータ 1 信号であり、16 番ピンは右リール P 1 8 R モータ 2 信号であり、17 番ピンは右リール P 1 8 R モータ 3 信号であり、18 番ピンは左リール P 1 8 L センサ信号であり、19 番ピンは中リール P 1 8 C センサ信号であり、20 番ピンは右リール P 1 8 R センサ信号であり、21 番ピンはドアスイッチ信号であり、22 番ピンは G N D 信号であり、23 番ピンは G N D 信号であり、24 番ピンは G N D 信号であり、25 番ピンは G N D 信号であり、26 番ピンは G N D 信号である。なお、主制御基板 P 1 5 と胴装置基板 P 1 7 とはハーネスにより直接的に接続されていてもよいし、中継端子板を介して間接的に接続されていてもよい。

【0112】

主制御基板 P 1 5 と設定 / リセットスイッチとは 5 ピンコネクタを介して接続されている。本実施形態においては、設定変更モード中において設定値を変更する設定変更スイッチと、エラー中においてエラーを解除するリセットスイッチとは、同一のスイッチであるが、それぞれ異なるスイッチとして備えてもよい。

【0113】

主制御基板 P 1 5 とサブ制御基板とは 30 ピンコネクタを介して接続されている。

【0114】

胴装置基板 P 1 7 と電源基板とは 8 ピンコネクタを介して接続されている。

【0115】

胴装置基板 P 1 7 と左リール P 1 8 L モータとは 4 ピンコネクタを介して接続されている。1 番ピンはモータ 0 信号であり、2 番ピンはモータ 1 信号であり、3 番ピンはモータ 2 信号であり、4 番ピンはモータ 3 信号である。なお、胴装置基板 P 1 7 と左リール P 1 8 L モータとはハーネスにより直接的に接続されていてもよいし、中継端子板を介して間接的に接続されていてもよい。

【0116】

胴装置基板 P 1 7 と左リール P 1 8 L センサとは 3 ピンコネクタを介して接続されている。1 番ピンは D C 5 V であり、2 番ピンは左リール P 1 8 L センサ信号であり、3 番ピンは G N D 信号である。なお、胴装置基板 P 1 7 と左リール P 1 8 L センサとはハーネスにより直接的に接続されていてもよいし、中継端子板を介して間接的に接続されていてもよい。

【0117】

胴装置基板 P 1 7 と中リール P 1 8 C モータとは 4 ピンコネクタを介して接続されている。1 番ピンはモータ 0 信号であり、2 番ピンはモータ 1 信号であり、3 番ピンはモータ 2 信号であり、4 番ピンはモータ 3 信号である。なお、胴装置基板 P 1 7 と中リール P 1 8 C モータとはハーネスにより直接的に接続されていてもよいし、中継端子板を介して間接的に接続されていてもよい。

【0118】

胴装置基板 P 1 7 と中リール P 1 8 C センサとは 3 ピンコネクタを介して接続されている。1 番ピンは D C 5 V であり、2 番ピンは中リール P 1 8 C センサ信号であり、3 番ピンは G N D 信号である。なお、胴装置基板 P 1 7 と中リール P 1 8 C センサとはハーネスにより直接的に接続されていてもよいし、中継端子板を介して間接的に接続されていてもよい。

【0119】

胴装置基板 P 1 7 と右リール P 1 8 R モータとは 4 ピンコネクタを介して接続されて

いる。1 番ピンはモータ 0 信号であり、2 番ピンはモータ 1 信号であり、3 番ピンはモータ 2 信号であり、4 番ピンはモータ 3 信号である。なお、回胴装置基板 P 1 7 と右リール P 1 8 R モータとはハーネスにより直接的に接続されている。中継端子板を介して間接的に接続されている。

【0 1 2 0】

回胴装置基板 P 1 7 と右リール P 1 8 R センサとは 3 ピンコネクタを介して接続されている。1 番ピンは D C 5 V であり、2 番ピンは右リール P 1 8 R センサ信号であり、3 番ピンは G N D 信号である。なお、回胴装置基板 P 1 7 と右リール P 1 8 R センサとはハーネスにより直接的に接続されている。中継端子板を介して間接的に接続されている。

10

【0 1 2 1】

回胴装置基板 P 1 7 とドアスイッチとは 3 ピンコネクタを介して接続されている。1 番ピンはドアスイッチ信号であり、2 番ピンは G N D 信号であり、3 番ピンは G N D 信号である。なお、回胴装置基板 P 1 7 とドアスイッチとはハーネスにより直接的に接続されている。中継端子板を介して間接的に接続されている。

【0 1 2 2】

ドア中継基板と表示基板とは 1 4 ピンコネクタを介して接続されている。

【0 1 2 3】

ドア中継基板とマックスベットとは 6 ピンコネクタを介して接続されている。

【0 1 2 4】

ドア中継基板とスタートスイッチ P 3 とは 3 ピンコネクタを介して接続されている。

20

【0 1 2 5】

ドア中継基板とストップスイッチ P 4 とは 9 ピンコネクタを介して接続されている。

【0 1 2 6】

< 設定変更モード >

設定変更モードとは、設定値を選択可能なモード（換言すれば、設定値を設定可能な設定値設定モード）であって、本実施形態では設定値情報として「0」～「5」の何れかの情報を選択し、設定値情報記憶手段に記憶することができる。ここで、設定値を表示するための設定値表示器（図示せず）を備え、設定変更モードでは、ホール店員が設定値表示器に表示された情報をもとに、設定値情報を決定することができる。なお、設定値表示器に表示される設定値は、「1」～「6」の何れかの情報である。

30

【0 1 2 7】

電源スイッチがオフ（OFF）であって、設定キースイッチをオン（ON）状態にした後に、電源スイッチをオンにすることにより、設定変更モードが開始（設定変更を開始）される。

【0 1 2 8】

設定変更モードを開始（設定変更を開始）した後は、設定変更スイッチの操作により、設定値情報を何れにするか選択することが可能となる。たとえば、設定値表示器に「2」が表示されているときに設定変更スイッチが操作されると、設定値表示器に「3」が表示される。また、設定値表示器に「6」が表示されているときに設定変更スイッチが操作されると、設定値表示器に「1」が表示される。なお設定変更モードを起動すると、第 1 主制御 R A M の所定範囲の記憶領域を初期化する。この初期化処理により、復帰可能エラーや有利区間等の遊技状態は初期化されるが、総得点に関しては初期化されない。総得点を初期化する場合は別途総得点クリアスイッチを操作する必要がある。

40

【0 1 2 9】

設定変更モードを開始（設定変更を開始）した後、設定変更スイッチの操作によって設定値を選択し、スタートスイッチ P 3 を操作して設定値を確定させた後に、設定キースイッチをオフにすることで、設定変更モードを終了する（設定変更を終了する）ことができる。設定変更モードを終了（設定変更を終了）した後は、投入点をベットすることが可能となり、投入点がベットされた後にスタートスイッチ P 3 の操作が受け付けられた場合は

50

遊技が実行可能となる。

【 0 1 3 0 】

なお、設定値表示器に「 1 」が表示されているときに設定変更モードを終了した場合には設定値情報として「 0 」が記憶され、設定値表示器に「 2 」が表示されているときに設定変更モードを終了した場合には設定値情報として「 1 」が記憶され、設定値表示器に「 3 」が表示されているときに設定変更モードを終了した場合には設定値情報として「 2 」が記憶され、設定値表示器に「 4 」が表示されているときに設定変更モードを終了した場合には設定値情報として「 3 」が記憶され、設定値表示器に「 5 」が表示されているときに設定変更モードを終了した場合には設定値情報として「 4 」が記憶され、設定値表示器に「 6 」が表示されているときに設定変更モードを終了した場合には設定値情報として「 5 」が記憶される。

10

【 0 1 3 1 】

ここで、設定変更モードであっても、貸出ユニットと遊技機 P との通信は行われている。換言すると、設定変更モード中であっても、後述する貸出通知を受信し遊技機 P に点数を加算することができる。また、設定変更モード中であっても、後述する計数通知を送信し遊技機 P の点数を計数することができる。

【 0 1 3 2 】

また、設定変更モードであっても、貸出ユニットと遊技機 P との通信は行われなように構成することもできる。換言すると、設定変更モード中であっても、貸出ユニットの貸出スイッチが操作されても遊技機 P は貸出通知を受信しないため、遊技機 P に点数を加算することができない。またこの場合、設定変更モード中では、計数スイッチ P 7 が操作されても計数通知を送信しないため遊技機 P の点数を計数することができない。

20

【 0 1 3 3 】

< 設定確認モード >

設定確認モードとは、設定値を確認可能なモードであって、設定値表示器により現在の設定値を表示することができる。

【 0 1 3 4 】

電源スイッチがオンである状況下で、設定キースwitchがオン状態となった場合に設定確認モードを開始（設定確認を開始）することができる。なお、設定確認モードでは、設定変更モードとは異なり、設定値を選択及び変更することはできない。また、ベットされている点数が 1 点以上あり、且つ電源スイッチがオンである状況下で、設定キースwitchがオン状態となった場合は、設定確認モードを開始しないようにすることもできる。換言するとベットされていない状況（再遊技による自動ベット含む）において、設定キースwitchがオン状態となることで設定確認モードを開始する。

30

【 0 1 3 5 】

設定確認モードを開始（設定確認を開始）した後、設定キースwitchをオフにすることで、設定確認モードを終了する（設定確認を終了する）ことができる。

【 0 1 3 6 】

ここで、設定確認モードであっても、貸出ユニットと遊技機 P との通信は行われている。換言すると、設定確認モード中であっても、後述する貸出通知を受信し遊技機 P に点数を加算することができる。また、設定確認モード中であっても、後述する計数通知を送信し遊技機 P の点数を計数することができる。

40

【 0 1 3 7 】

また、設定確認モードであっても、貸出ユニットと遊技機 P との通信は行われなように構成することもできる。換言すると、設定確認モード中では、貸出ユニットの貸出スイッチが操作されても遊技機 P は貸出通知を受信しないため、遊技機 P に点数を加算することができない。またこの場合、設定確認モード中では、計数スイッチ P 7 が操作されても計数通知を送信しないため遊技機 P の点数を計数することができない。

【 0 1 3 8 】

< 貸出ユニット >

50

本実施形態における遊技機 P は貸出ユニットに向けて通信が可能となっている。例えば、貸出ユニットには、貸出スイッチが設けられており、貸出スイッチが操作されると遊技機 P に対して貸出通知を送信する。貸出ユニットには遊技機 P からの情報を受信する S C 基板が搭載されており、遊技機 P における遊技媒体数制御基板 P 1 6 が送信した情報は S C 基板が受信するように構成されている。

【 0 1 3 9 】

< ホールコンピュータ >

貸出ユニットに設けられている S C 基板が遊技機 P からの情報を受信したときは、一部の情報は貸出ユニットからホールコンピュータに送信される。ここで、貸出ユニットからホールコンピュータに送信される情報としては、投入数、払出数、主制御状態、不正情報等が挙げられる。ホールコンピュータは、貸出ユニットからの情報を受信したときは遊技機外のデータ表示器等に表示するための処理を実行する。なお、ホールコンピュータは従来の物体としての遊技メダルを用いた遊技機からの情報も同時に管理する可能性があるため、投入数や払出数はその数に応じたパルス数を受信することで投入数や払出数を管理している。換言すると、遊技機 P は投入数や払出数の値をそのまま送信するが、最終的な受信媒体であるホールコンピュータはパルスで受信するため、ホールコンピュータが投入数や払出数を受信しきるまでにはタイムラグが発生する。

【 0 1 4 0 】

< 本実施形態に適用可能な主制御基板 P 1 5 が制御する電源投入処理に関する説明 >

遊技機の電源が投入された場合、電源断検知信号が O N か否かを判断し、電源断検知信号が O N でない場合 (O F F である場合) は、主制御チップの機能設定を行い、電源断検知信号が O N である場合は、電源断検知信号が O N か否かの判断をループする (以下の電源投入処理を実行しない) 。

【 0 1 4 1 】

主制御チップの機能設定では、内蔵レジスタの初期設定を実行する。

【 0 1 4 2 】

続いて、R W M エリアのチェックサムの算出、及び電源断処理済みフラグのチェックを実行し、電源断復帰データを生成する。

【 0 1 4 3 】

続いて、ドアスイッチ信号、及び設定キースイッチ信号が O N か否かを判断し、ドアスイッチ信号が O N (前扉が開放している状態) であり、且つ設定キースイッチ信号が O N であった場合は、設定変更装置処理を実行し、何れかのスイッチが O F F であった場合は、電源断復帰データが正常か否かを判断する。

【 0 1 4 4 】

続いて、電源断復帰データが正常でない場合はエラー表示を行い、初期化処理が行われるまでエラー状態をループする。電源断復帰データが正常である場合は、電源断時に保存したデータに基づきスタックポインタを復帰する。

【 0 1 4 5 】

続いて、入力ポートの読み込みを実行する。

【 0 1 4 6 】

続いて、割込み起動処理を実行する。割込み起動処理では、シリアル通信ポートのチャンネル 0 ~ 3 の 4 つのチャンネルに係る設定を実行する。このうち、チャンネル 0 は送信と受信の設定が可能となっており、チャンネル 1 は送信のみの設定が可能となっており、チャンネル 2 は送信のみの設定が可能となっており、チャンネル 3 は送信のみの設定が可能となっている。

【 0 1 4 7 】

チャンネル 0 に関して受信を許可するための設定をするためには、チャンネル 0 に対応した設定領域 (内蔵レジスタの一部) のビット 7 を「 1 」にする。また、チャンネル 0 に対応した設定領域 (内蔵レジスタの一部) のビット 6 を「 1 」にすることで、チャンネル 0 に関して送信を許可するための設定ができる。本実施形態においては、チャンネル 0 の

10

20

30

40

50

設定は受信のみを設定するため、ビット7を「1」にセットし、ビット6は「0」のままとしている。このチャンネル0を受信のみ許可することで、主制御基板は遊技媒体数制御基板からのコマンドを受信することが可能となる。なお、本実施形態では主制御基板から遊技媒体数制御基板にコマンドを送信する場合は、パラレル通信で送信するためシリアル通信ポートは使用しないが、主制御基板から遊技媒体数制御基板にシリアル通信でコマンドを送信する場合は、シリアル通信ポートのチャンネル1～3の何れかのチャンネルを用いて送信するようにしてもよい。この場合であってもチャンネル0は受信のみ許可する設定を行うことで、送信に係るコマンドと受信に係るコマンドのタイミングを調整するといった煩雑な処理を実行することなく、相互の通信を実行できる。

【0148】

10

割込み起動処理において、チャンネル0の受信設定は使用領域で設定し、チャンネル2の送信設定は使用領域外で設定する。チャンネル2は主制御基板から試験用IF基板に試験信号を出力するための処理を実行するために送信設定を実行する。

【0149】

割込み起動処理において、チャンネル0の受信許可設定、及び送信不許可設定を実行した後、使用領域外のシリアル通信設定プログラムを呼出し、チャンネル2の送信許可設定を実行する。このようにチャンネル0の受信設定をチャンネル2の送信設定よりも先に設定することで、遊技媒体数制御基板からのコマンドの送信に対していち早く備えることが可能となる。

【0150】

20

割込み起動処理を実行した後は、電源断時の割込み処理に復帰させる。

【0151】

<本実施形態に適用可能な主制御基板P15が制御する遊技進行メイン処理に関する説明>

遊技機Pにおける遊技に関する処理は、定期的（本実施形態では2.235ms毎）に実行するインターバル割込み処理（以下、単に「割込み処理」と称する場合がある）と、インターバル割込み処理の終了後から次のインターバル割込み処理の開始タイミングまで実行する遊技進行メイン処理に大別される。

【0152】

遊技進行メイン処理では、まず設定変更が可能な設定変更可状態をセットする。設定変更可状態がセットされているときは電源投入時に設定キースイッチがオンとなっていた場合に設定変更モードに移行する。設定変更可状態がセットされていないとき（設定変更不可状態がセットされているとき）は電源投入時に設定キースイッチがオンとなっても設定変更モードに移行しない。

30

【0153】

続いて、遊技待機中となり、設定キースイッチ、MAXベットスイッチ、1ベットスイッチ、精算スイッチが操作されたか否かを確認（各種スイッチ信号の立ち上がりを検知したか否かを確認）し、設定キースイッチ信号の立ち上がりがあると判断した場合（設定キースイッチの立ち上がりがあると判断した場合）は設定確認処理を実行し、MAXベットスイッチが操作されたと判断した場合は3点を投入する処理を実行し、1ベットスイッチが操作されたと判断した場合は1点を投入する処理を実行し、精算スイッチが操作されたと判断した場合はベットされている点数の精算処理を実行する。

40

【0154】

ここで、主制御基板P15が実行する投入処理（以下、ベット処理とも称する場合がある）について説明する。

【0155】

主制御基板P15は、MAXベットスイッチ、又は1ベットスイッチの操作を受け付けたときに（MAXベットスイッチ、又は1ベットスイッチの立上りデータがあると判断したときに）、最大投入数（規定数とも称する）である「3」と現在の投入数（現在のベット数、ベットされているベット数、ベットされている投入数とも称する）を減算した結果が「0」である場合（ゼロフラグ=1である場合）は投入処理を終了し、最大投入数であ

50

る「3」と現在の投入数を減算した結果が「0」でない場合（ゼロフラグ＝1でない場合）は、投入要求数（ベット要求数とも称する）をセットする。

【0156】

投入要求数のセット処理では、1ベットスイッチの操作を受け付けたときであれば投入要求数として「1」をセットし、MAXベットスイッチの操作を受け付けたときであれば投入可能数（現在の投入数が「0」のときは「3」であり、現在の投入数が「1」のときは「2」であり、現在の投入数が「2」のときは「1」である）を投入要求数としてセットする。

【0157】

セットした投入要求数を投入要求コマンド（ベット要求コマンドとも称する）として遊技媒体数制御基板P16に送信する。なお、主制御基板P15から遊技媒体数制御基板P16に送信するコマンドは第1制御コマンド（1バイト）、第2制御コマンド（1バイト）で構成されており、第1制御コマンドはコマンドの種別を示し、第2制御コマンドはデータを示している。例えば、投入要求コマンドの場合は、第1制御コマンドとして、「20h」、第2制御コマンドとして「01h」～「03h」の何れかの値となる。換言すると、遊技媒体数制御基板P16は、主制御基板P15からのコマンドを受信したときに第1制御コマンドから投入要求コマンドであることを確認でき、第2制御コマンドから投入要求数を確認することができる。

10

【0158】

主制御基板P15が投入要求コマンドを送信した後、遊技媒体数制御基板P16から投入数のコマンドが送信された場合は、主制御基板P15は投入要求数に応じて1点ずつベット数に加算する。またベット数を1点加算する毎に1～3ベットランプを順次点灯する。

20

【0159】

また、主制御基板P15が投入要求コマンドを送信した後、遊技媒体数制御基板P16から受付不可コマンドが送信された場合は、投入処理を終了する。ここで、遊技媒体数制御基板P16が主制御基板P15に受付不可コマンドを送信する場合としては、遊技媒体数制御基板P16のRAM領域である総得点記憶領域に記憶されている値（総得点とも称す）が、投入要求数よりも少ない場合である。例えば、投入要求数「3」で、総得点記憶領域に記憶されている値が「3」未満のときに、遊技媒体数制御基板P16が主制御基板P15に受付不可コマンドを送信する。投入要求数「2」で、総得点記憶領域に記憶されている値が「2」未満のとき、遊技媒体数制御基板P16が主制御基板P15に受付不可コマンドを送信する。また、投入要求数「1」で、総得点記憶領域に記憶されている値が「1」未満のとき、遊技媒体数制御基板P16が主制御基板P15に受付不可コマンドを送信する。

30

【0160】

ここで、主制御基板P15が実行する精算処理について説明する。

【0161】

主制御基板P15は精算スイッチの操作を受け付けたときに（精算スイッチの立上りデータがあると判断したときに）、ベットされている投入数を読み込み、ベットされている投入数が「0」であるか否かを判断し、ベットされている投入数が「0」である場合は精算処理を終了し、ベットされている投入数が「0」でない場合は1ベットランプ、2ベットランプ、3ベットランプ、再遊技表示ランプ、遊技実行可能ランプ、遊技媒体投入可能ランプを消灯する。なお、再遊技時は精算処理が実行できないため、再遊技中に精算スイッチが操作されても精算処理は実行されない。換言すると、再遊技中に精算スイッチが操作されても、再遊技表示ランプを含む、1ベットランプ、2ベットランプ、3ベットランプ、遊技実行可能ランプ、遊技媒体投入可能ランプは消灯しない。

40

【0162】

各種ランプを消灯した後は、精算要求コマンドをセットする。精算要求コマンドの第2制御コマンドの値は、精算処理実行時のベットされている投入数（精算要求数とも称する）を読み込むときに記憶したレジスタの値を用いる。換言すると、精算要求数は、「01

50

h」～「03h」の何れかの値となる。

【0163】

次に、セットした精算要求コマンドを遊技媒体数制御基板 P 1 6 に送信する。

【0164】

主制御基板 P 1 5 が精算要求コマンドを送信した後、遊技媒体数制御基板 P 1 6 から精算要求コマンドが送信された場合は、主制御基板 P 1 5 は、副制御基板 P 1 2 に対して精算処理を開始するコマンドを送信し、ベットされている投入数をクリアし、点灯している 1～3 ベットランプを消灯し、副制御基板 P 1 2 に対して精算処理を終了するコマンドを送信する。なお、副制御基板 P 1 2 は、主制御基板 P 1 5 から精算処理を開始するコマンドが送信されたときは精算音をスピーカに出力させ、主制御基板 P 1 5 から精算処理を終了するコマンドが送信されたときはスピーカに出力させている精算音の出力を終了する。

10

【0165】

また、主制御基板 P 1 5 が精算要求コマンドを送信した後、遊技媒体数制御基板 P 1 6 から受付不可コマンドが送信された場合は、精算処理を終了する。ここで、遊技媒体数制御基板 P 1 6 が主制御基板 P 1 5 に受付不可コマンドを送信する場合としては、遊技媒体数制御基板 P 1 6 の R A M 領域である総得点記憶領域に記憶されている値に精算要求数を加算した値が、上限値 (1 6 3 8 3) を超えてしまう場合である。例えば、精算要求数が「3」で、総得点記憶領域に記憶されている値が「16381」～「16383」のときに、遊技媒体数制御基板 P 1 6 が主制御基板 P 1 5 に受付不可コマンドを送信する。精算要求数が「2」で、総得点記憶領域に記憶されている値が「16382」又は「16383」のとき、遊技媒体数制御基板 P 1 6 が主制御基板 P 1 5 に受付不可コマンドを送信する。また、精算要求数が「1」で、総得点記憶領域に記憶されている値が「16383」のとき、遊技媒体数制御基板 P 1 6 が主制御基板 P 1 5 に受付不可コマンドを送信する。このように、精算スイッチが操作されても精算できない状況の場合には、計数スイッチの操作により遊技媒体数制御基板 P 1 6 の R A M 領域である総得点記憶領域に記憶されている値 (得点) の少なくとも一部を貸出ユニットに送信し、その後、遊技媒体数制御基板 P 1 6 の R A M 領域である総得点記憶領域に記憶されている値に精算要求数を加算した値が、上限値 (1 6 3 8 3) を超えてしまわない状況にし、その後、精算スイッチが操作されれば精算処理が可能となる。

20

【0166】

続いて、遊技可能な投入点が投入されていた場合は、スタートスイッチが操作されたか否かを確認 (スタートスイッチの立ち上がり信号を検知したか否かを確認) する。遊技可能な投入点が投入されていない場合は、遊技待機中となる。

30

【0167】

続いて、スタートスイッチが操作されたか否かを確認した結果、スタートスイッチが操作されたと判断した場合は、設定変更不可状態をセットし、スタートスイッチが操作されていないと判断した場合は、遊技待機中となる。

【0168】

続いて、設定変更不可状態をセットした後は、内部抽せん処理を実行する。内部抽せん処理では、小役、リプレイ (再遊技とも称す) 、 B B 、 R B 、はずれ等を抽せんして決定する。

40

【0169】

続いて、最小遊技時間 (ある遊技の回胴回転開始から次の遊技の回胴回転開始までを 4 . 1 秒以上に担保するための時間) が経過したか否かを判断し、最小遊技時間が経過したと判断した場合は、回胴回転開始処理を実行し、最小遊技時間が経過していないと判断した場合は、最小遊技時間が経過するまで最小遊技時間の判断処理をループする。

【0170】

続いて、回胴回転開始処理では、全ての回胴を回転させるための処理を実行し、ストップスイッチの操作が受け付け可能となるまでの間にずらしコマ数データの作成を開始する。

【0171】

50

続いて、ストップスイッチの操作が受け付け可能か否かを判断して、ストップスイッチの操作が受け付け可能な場合は、ストップスイッチが操作されたか否かを確認（ストップスイッチの立ち上がり信号を検知したか否かを確認）する。ストップスイッチの操作が受け付け可能ではない場合は、ずらしコマ数データの作成まで戻る。

【0172】

続いて、ストップスイッチが操作されたか否かを確認した結果、ストップスイッチが操作されたと判断した場合は、停止受付位置とずらしコマ数から停止位置を決定する。ストップスイッチが操作されていないと判断した場合は、ずらしコマ数データの作成まで戻る。

【0173】

続いて、停止位置を決定した場合は、全回胴（本実施形態では3つの回胴）が停止したか否かを判断し、全回胴が停止したと判断した場合は、表示判定処理を実行し、全回胴が停止していないと判断した場合は、ずらしコマ数データの作成まで戻る。

【0174】

続いて、表示判定処理を実行した後は、払出処理を実行する。

【0175】

払出処理では、再遊技作動図柄が停止したか否かを判断し再遊技作動図柄が停止したと判断した場合は遊技開始時の投入数を自動投入数データとして記憶し、再遊技作動図柄が停止していないと判断した場合は払出時間が経過したか否かを判断するために得点付与タイマの値が「0」でないか否かを判断し、得点付与タイマの値が「0」でない場合は得点付与タイマの値が「0」となるまで待機し、得点付与タイマの値が「0」である場合は得点付与タイマの値に付与点1点分の払出時間を示す値である「27」（60.35msに相当する時間）を記憶した後、払出要求コマンドをセットする。

【0176】

主制御基板P15が払出要求コマンドを送信した後、遊技媒体数制御基板P16から払出要求コマンドが送信された場合は、主制御基板P15は、獲得した数を示す獲得数データ（払出開始時は「0」が記憶されている）の値をインクリメントして払い出す数を示す得点付与データ（払出開始時は入賞図柄に応じた払出数が記憶されている）をデクリメントする。そして、得点付与データの値が0でない場合は、再度得点付与タイマの値が「0」でないか否かの判断処理を得点付与データの値が0となるまで繰り返す。なお、獲得数データは、付与数表示部に獲得数を表示するためのデータである。

【0177】

また、主制御基板P15が払出要求コマンドを送信した後、遊技媒体数制御基板P16から受付不可コマンドが送信された場合は、払出時間が経過したか否かを判断するために得点付与タイマの値が「0」でないか否かの判断処理に戻る。ここで、遊技媒体数制御基板P16が主制御基板P15に受付不可コマンドを送信する場合としては、遊技媒体数制御基板P16のRAM領域である総得点記憶領域に記憶されている値に「1」を加算した値が、上限値（16383）を超えてしまう場合である。

【0178】

具体例として、総得点が16381であるときに8点の払出処理を実行する場合、まず得点付与タイマに「27」をセットした後に1点を付与して総得点が16382になった後、60.35ms経過した後に再度得点付与タイマに「27」をセットした後1点を付与して16383（上限値）になったとする。そして総得点が16383になった後は総得点に1点を加算せずに払出時間が経過したか否かを判断するために得点付与タイマの値が「0」でないか否かの判断処理に戻る。総得点が16383であるときは計数スイッチが操作されるまで1点を加算する処理は実行されないが、割込み処理は継続して実施しているため得点付与タイマの値は割込み処理毎にデクリメントされていく。そして、計数スイッチが操作されないまま得点付与タイマの値が「0」となると（60.35msが経過すると）再度得点付与タイマに「27」をセットする。その後計数スイッチが操作されて払出可能となったときの得点付与タイマの値からデクリメントされ得点付与タイマの値が「0」でないと判断されると1点を付与する処理が実行できるようになる。

10

20

30

40

50

【 0 1 7 9 】

このように得点付与処理中に総得点が上限となった場合も得点付与タイマの値は更新しており、計数スイッチが操作されて1点を付与できる状態となったときに1点を付与するまでの時間は1点を付与した直後から1点を付与するまでの時間よりも早く付与できる可能性が高くなっている。換言すると、通常時において1点を付与した後に再度1点を付与するには60.35ms経過しないとイケないが、1点を付与した後に上限値に到達して1点が付与できなかった場合の計数スイッチの操作後から再度1点を付与するまでの時間は60.35ms以下の時間となるため、早く1点を付与できる可能性が高まり、上限値解除後に速やかに遊技を開始できる可能性が高まるようになっている。

【 0 1 8 0 】

続いて、再遊技、役物及び役物連続作動装置の作動状態管理処理を実行する。作動状態管理処理の実行により1遊技が終了となり、遊技進行メイン処理の最初（設定変更可状態セット処理）に戻る。

【 0 1 8 1 】

なお、スタートスイッチが操作されたと判断した場合は、設定変更不可状態セットすることにより、設定変更不可状態では設定変更をできないように構成していたが、設定変更不可状態を設けず、遊技の途中でも（スタートスイッチが操作された後でも）設定変更ができるように構成しても良い。

【 0 1 8 2 】

< 本実施形態に適用可能な主制御基板 P 1 5 が制御するインターバル割込み処理に関する説明 >

インターバル割込み処理では、まずレジスタ退避処理を実行する。レジスタ退避処理では、割込み処理終了後に直前まで実行していた遊技進行メイン処理に戻すことができるようにレジスタ値をスタック領域に記憶する。

【 0 1 8 3 】

続いて、割込みフラグクリア処理を実行する。割込みフラグクリア処理では、割込みフラグをクリア（OFF）して割込み処理を許可する。

【 0 1 8 4 】

続いて、電源断処理を実行する。電源断処理では、電源断検知信号がONであれば、後述する電源断処理を実行し、電源断検知信号がOFFであれば、電源断処理を終了する。

【 0 1 8 5 】

続いて、割込みカウンタ更新処理を実行する。割込みカウンタ更新処理では、割込み処理毎にカウンタを更新する。

【 0 1 8 6 】

続いて、主制御コマンド取得処理を実行する。主制御コマンド取得処理では、遊技媒体数制御基板 P 1 6 からのコマンドを受信して主制御コマンドバッファに保存する。

【 0 1 8 7 】

続いて、入力ポート読み込み処理を実行する。入力ポート読み込み処理では、入力ポートを読み込む。

【 0 1 8 8 】

続いて、回胴駆動管理処理を実行する。回胴駆動管理処理では、全リールに対して状態に応じた駆動処理を実行する。

【 0 1 8 9 】

続いて、遊技媒体数制御コマンド出力処理を実行する。遊技媒体数制御コマンド出力処理では、遊技媒体数制御基板 P 1 6 に対して、コマンドを送信するために遊技媒体数コマンドバッファにコマンドを保存する。

【 0 1 9 0 】

続いて、ポート出力処理を実行する。ポート出力処理では、出力ポートにデータをセットして、出力する。

【 0 1 9 1 】

10

20

30

40

50

続いて、タイマ計測処理を実行する。タイマ計測処理では、条件装置出力タイマ、払出カウンタ信号出力タイマ、オーバーフロー試験信号タイマ、回胴停止受付待ちタイマ、最小遊技時間管理タイマ、得点付与タイマ、設定変更装置作動開始時待ちタイマ、ボーナス作動開始時待ちタイマ、ボーナス作動終了時待ちタイマ等の各種タイマの更新を実行する。
【0192】

続いて、エラー管理処理を実行する。エラー管理処理では、設定値エラーや内蔵乱数エラーをチェックする。なお、エラー管理処理は使用領域外のプログラムを呼び出す処理であり、エラーチェックは使用領域外のプログラムで実行する。
【0193】

続いて、遊技機情報管理処理（主制御）を実行する。遊技機情報管理処理（主制御）では、遊技機不正1と遊技機不正2の情報を更新する。

10

【0194】

続いて、サブ制御コマンド送信処理を実行する。サブ制御コマンド送信処理では、副制御基板に対して送信するコマンドをセットする。
【0195】

続いて、LED表示処理を実行する。LED表示処理では、付与数表示部に表示する7セグLEDセグメントテーブルをセットする処理等を実行する。
【0196】

続いて、サブ報知データ出力処理を実行する。サブ報知データ出力処理では、ストップスイッチやMAXベットスイッチが有効に操作可能であるか否かや、ドアが開放しているか閉鎖しているか等を副制御基板に対して送信する。

20

【0197】

続いて、遊技媒体数制御報知処理を実行する。遊技媒体数制御報知処理では、遊技媒体数制御報知情報を更新する。
【0198】

続いて、レジスタ復帰処理を実行する。レジスタ復帰処理ではレジスタ退避処理でスタックに保存した情報を復帰させる。
【0199】

続いて、割込み許可処理を実行する。
【0200】

30

<本実施形態に適用可能な主制御基板P15が制御する電源断処理に関する説明>

遊技機Pの電源がOFFになったり、停電などの外的要因により、電源断検知信号がONとなったりした場合は、電源断処理が実行される。電源断検知信号がONではない場合は、電源断処理を終了する。なお、電圧が所定値を下回った場合は所定の入力ポートに電源断検知信号が入力され、割込み処理において2回連続所定の入力ポートに電源断検知信号が入力されていた場合は電源断と判断し電源断検知信号をONにするように構成されているが、これに限られず、電圧が1回でも所定値を下回った場合に外部割込みが発生し、電源断検知信号をONにするように構成されていてもよい。

【0201】

電源断検知信号がONであると判断した場合は、出力ポート（0～6）をOFFにする。

40

【0202】

続いて、スタックポインタ保存処理を実行する。
【0203】

続いて、電源断処理済みフラグ及びRWMチェックサムデータのセット処理を実行する。
【0204】

続いて、RWM書き込み禁止処理を実行する。
【0205】

続いて、リセット信号待ち状態となり、以降はこの状態をループする。
【0206】

<本実施形態に適用可能な遊技媒体数制御基板P16が制御する電源投入処理、メインル

50

ープ処理、及び電源断処理に関する説明＞

遊技機の電源が投入された場合は、遊技媒体数制御チップの機能設定を行う。遊技媒体数制御チップの機能設定では、内蔵レジスタの初期設定を実行する。

【 0 2 0 7 】

続いて、RWM初期化処理を実行する。RWM初期化処理では、電源状態フラグのチェックとRWMチェックサムデータの算出を実行し、正常か異常かに応じてRWM初期化開始アドレスを設定してRWMの初期化を実行する。また、使用領域外のプログラムによって、使用領域外のRWM領域の初期化も実行する。

【 0 2 0 8 】

電源状態フラグのチェックとRWMチェックサムデータの算出（電源状態フラグのチェックとRWMチェックサムデータの算出を、RWM異常の判定と総称する場合がある）を実行し、正常と判断した場合には、計数中フラグ、遊技機情報通知タイマA、遊技機情報通知タイマB、及び遊技機情報通知タイマC、通番、計数通番、計数点、計数累積点、貸出通番、貸出点受領結果、計算用MYカウンタ、出力用MYカウンタ、主制御チップID、主制御チップメーカーコード、主制御チップ製品コード等を記憶している各種記憶領域の初期化（例えば、各種記憶領域に0を記憶する）を行う。なお、設定キースイッチがオンか否かに関わらず、各種記憶領域の初期化を行う。また、RWMの初期化処理の後に総得点クリアスイッチがONであるか否かを判定して、ONであると判定された場合は総得点を初期化し、ONであると判定されなかった場合は総得点を初期化しない。このような構成により、総得点をクリアするか否かは総得点クリアスイッチの操作に基づいて実行できるようになり、不用意に総得点がクリアされないようにすることができる。

【 0 2 0 9 】

電源状態フラグのチェックとRWMチェックサムデータの算出を実行し、異常と判断した場合には、正常と判断されたときの記憶領域（計数中フラグ、遊技機情報通知タイマA、遊技機情報通知タイマB、及び遊技機情報通知タイマC、通番、計数通番、計数点、計数累積点、貸出通番、貸出点受領結果、計算用MYカウンタ、出力用MYカウンタ、主制御チップID、主制御チップメーカーコード、主制御チップ製品コード等）の初期化に加え、総得点や役比モニタに関する情報等を記憶している記憶領域の初期化（例えば、各種記憶領域に0を記憶する）も行う。なお、設定キースイッチがオンか否かに関わらず、各種記憶領域の初期化を行う。

【 0 2 1 0 】

電源状態フラグのチェックとRWMチェックサムデータの算出を実行した結果正常と判断した場合には総得点クリアスイッチがONであるか否かの判定は行うが、電源状態フラグのチェックとRWMチェックサムデータの算出を実行した結果が異常と判断された場合には総得点クリアスイッチがONであるか否かの判定は行わない。これは、電源状態フラグのチェックとRWMチェックサムデータの算出を実行した結果が異常と判断された場合に実行される初期化処理により総得点が初期化されるためである。つまり、総得点クリアスイッチが操作されていても、電源状態フラグのチェックとRWMチェックサムデータの算出を実行し、異常と判断された場合には、総得点クリアスイッチの操作に基づく初期化を実行しない。このように構成することにより、総得点を記憶している記憶領域の初期化を二回実行しないようにすることができ、初期化処理に係る処理時間を短縮することが可能となる。

【 0 2 1 1 】

なお、RWM異常の判定として、電源状態フラグのチェックとRWMチェックサムデータの算出の2つを行っているが、何れか一方でも良い。また、他のチェック方法を用いてRWM異常の判定を行っても良い。

【 0 2 1 2 】

また、電源状態フラグのチェックとRWMチェックサムデータの算出を実行した結果、異常と判断した場合は、電源復帰異常時のRWM初期化処理（例えば、第2主制御RAMの全RWM領域（総得点を記憶している記憶領域も含む）の初期化）を実行した後に総得

10

20

30

40

50

点クリアスイッチがONであるか否かの判断を行ってもよい。そして、電源復帰異常時のRWM初期化処理を実行した後に、総得点クリアスイッチがONであるか否かの判断となるよう構成してもよい。

【0213】

このような構成によれば、電源状態フラグのチェックとRWMチェックサムデータの算出を実行した結果、異常と判断した場合（電源状態フラグのチェック結果が異常と判断された場合、又は、RWMチェックサムデータの算出を実行した結果が異常と判断された場合）における、電源復帰異常時のRWM初期化処理を実行した後に総得点クリアスイッチがONであるか否かの判断を実行するため、総得点クリアスイッチがONであれば、再度、総得点を記憶している記憶領域も初期化することとなり、初期化範囲が重なる場合を有するが、確実に総得点を初期化することが可能となる。

10

【0214】

また、使用領域外のプログラムを呼び出して、役比モニタにテストパターンを表示するためのテストパターン表示フラグをONにする。

【0215】

その後、割込み処理を起動する。本実勢形態における遊技媒体数制御基板P16の割込み周期は1msとしている。

【0216】

続いて、電源断を検出したか否かを判断するための電源断検出処理を実行する。電源断検出処理では、電源断を検出した場合は、電源断処理を実行し、電源断を検出していない場合は、割込み処理待ちとなる。

20

【0217】

なお、遊技機Pの電源がOFFになったり、停電などの外的要因により、電圧が所定値を下回った場合は所定の入力ポートに電源断検知信号が入力され、割込み処理において7回連続所定の入力ポートに電源断検知信号が入力されていた場合は電源断と判断し電源断検知信号をONにするように構成されているが、これに限られず、電圧が1回でも所定値を下回った場合に外部割込みが発生し、電源断検知信号をONにするように構成されていてもよい。

【0218】

続いて、電源断検出処理で電源断を検出した場合の電源断処理では、電源投入が正常の場合、電源状態フラグを正常として保存し、電源投入が異常の場合、電源状態フラグを異常として保存する。

30

【0219】

続いて、RWM書き込み禁止処理を実行する。

【0220】

続いて、リセット信号待ち状態となり、以降はこの状態をループする。

【0221】

<本実施形態に適用可能な遊技媒体数制御基板P16が制御するインターバル割込み処理に関する説明>

遊技媒体数制御基板P16が制御するインターバル割込み処理（タイマ割込み処理や割込み処理とも処す）は、1ms毎に実行される。インターバル割込み処理では、まず割込みフラグクリア処理を実行する。割込みフラグクリア処理では、割込みフラグをクリア（OFF）して割込み処理を許可する。

40

【0222】

続いて、入力ポート読み込み処理を実行する。入力ポート読み込み処理では、入力ポート3を読み込む。

【0223】

なお、遊技媒体数制御基板P16が有する入力ポートとしては、入力ポート1に遊技媒体数制御データ信号1～8、入力ポート2に遊技媒体数制御データ信号9～16、入力ポート3に遊技媒体数制御データストローブ信号、電源断検知信号、計数ボタン信号、VL

50

信号、メダル数クリアボタン信号がそれぞれ入力され得るよう構成されている。

【 0 2 2 4 】

入力ポート 1、及び 2 は、主制御基板 P 1 5 と遊技媒体数制御基板 P 1 6 との平行通信で使用する入力ポートであり、主制御基板 P 1 5 からコマンドが受信されることで入力ポートの読込を行う。入力ポート 1 は情報の種類を示すコマンドが入力され、入力ポート 2 は情報のデータを示すコマンドが入力される。

【 0 2 2 5 】

入力ポート 3 は、各種スイッチ、貸出ユニット、主制御基板 P 1 5 とのシリアル通信で使用する入力ポートであり、遊技媒体数制御コマンド受信処理により入力ポートの読込を行う。

【 0 2 2 6 】

入力ポート読み込み処理では、前回の入力ポート 3 のレベルデータと今回の入力ポート 3 のレベルデータから入力ポート 3 の立上りデータを作成する。

【 0 2 2 7 】

次に、入力ポート 3 の電源断検知信号が入力されるビットデータが 1 となっていた場合は電源断チェックカウンタの値に 1 加算する。そして、電源断チェックカウンタの値をチェックし、電源断チェックカウンタの値が 7 であった場合は、電源断を検出したと判断し、電源断検出フラグに 1 を記憶する（電源断検出フラグを ON にする）。

【 0 2 2 8 】

次に、貸出ユニットとの接続異常を確認するために V L 信号を確認する。まず、V L 異常フラグを 0 にする（V L 異常フラグをクリアする）。そして、入力ポート 3 の V L 信号が入力されるビットデータが 0 であった場合は V L 異常フラグに F F h を記憶する（V L 異常フラグの値から 1 を減算して記憶する）。なお、入力ポート 3 の V L 信号が入力されるビットデータが 1 であった場合は正常であるため、次の処理を実行する。

【 0 2 2 9 】

次に、計数スイッチの押下時間を管理するための処理（以下、計数実行フラグセット処理とも称す）について、図 3 9 を用いて説明する。

【 0 2 3 0 】

なお、計数実行フラグセット処理とは、遊技者が計数スイッチを操作（押下）している場合、又は、遊技者が計数スイッチを離している（押下されていない）場合において、計数スイッチの操作として短押し操作を受け付けたとするか、又は、計数スイッチの操作として長押し操作を受け付けたとするか等のフラグをセットする処理である。

【 0 2 3 1 】

まず、「計数スイッチ ON ?」は、計数スイッチが操作されているか否かを判定する。計数スイッチが操作されているか否かの判定方法としては、上述したとおり、計数実行フラグセット処理を実行する前に、遊技媒体数制御基板 P 1 6 の割込み処理にて入力ポート 3 に入力された計数スイッチの入力データ（ON 又は OFF）を遊技媒体数制御基板 P 1 6 の RWM 領域の或る記憶領域（入力ポート 3 レベルデータ記憶領域とも称す）に記憶しておき、当該記憶領域に記憶されている計数スイッチの入力データが ON を示す値である場合には YES と判断し、当該記憶領域に記憶されている計数スイッチの入力データが OFF を示す値である場合には NO と判断することができる。

【 0 2 3 2 】

「計数実行タイマ = 0 ?」は、計数スイッチが操作されている時間を計測しているタイマ値が「0」であるか否かを判断する。計数スイッチが操作されている時間を計測するための方法として、例えば、遊技媒体数制御基板 P 1 6 の RWM 領域に計数スイッチが操作されている時間を計測する計数実行タイマ記憶領域（__T M__C A L__A C T）を有し、当該記憶領域に記憶されている値が「0」であれば YES と判断し、当該記憶領域に記憶されている値が「0」以外の値（例えば、「200」や「500」）であれば NO と判断することができる。なお、計数実行タイマ記憶領域は、「0」～「500」までの値を記憶可能とするために、2 バイトのデータ（0 ~ 6 5 5 3 5）が記憶可能な記憶領域である。

10

20

30

40

50

【 0 2 3 3 】

「計数実行フラグ 0?」は、計数実行フラグが「0」であるか否かを判断している。ここで計数実行フラグとは、計数スイッチの操作として短押し操作を受け付けたとするか、計数スイッチの操作として長押し操作を受け付けたとするか等を管理するフラグである。例えば、計数実行フラグを管理する計数実行フラグ記憶領域（__FL__CAL__ACT）を設け、計数実行フラグ記憶領域が「0」である場合（計数実行フラグが0である場合）は、まだ、計数スイッチの操作として短押し操作を受け付けたとするか、又は、計数スイッチの操作として長押し操作を受け付けたとするかが決定されていない状況を示し、計数実行フラグ記憶領域が「1」である場合（計数実行フラグが1である場合）は、計数スイッチの操作として短押し操作を受け付けたと決定されている状況を示し、計数実行フラグ記憶領域が「2」である場合（計数実行フラグが2である場合）は、計数スイッチの操作として長押し操作を受け付けたと決定されている状況を示している。

10

【 0 2 3 4 】

よって、「計数実行フラグ 0?」は、計数実行フラグ記憶領域に「0」以外の数値（具体的には計数実行フラグ記憶領域に「1」又は「2」）が記憶されている場合にはYESと判断し、計数実行フラグ記憶領域に「0」が記憶されている場合にはNOと判断する。

【 0 2 3 5 】

「計数実行フラグ = 1 保存」は、計数実行フラグ記憶領域に「1」を保存する処理である。換言すると、計数スイッチの操作として短押し操作を受け付けたと決定する処理である。例えば、計数スイッチの操作がなく、計数実行タイマ記憶領域が「200」であり、計数実行フラグ記憶領域に「0」が記憶されている場合に、計数実行フラグ記憶領域に「1」を保存する。

20

【 0 2 3 6 】

「計数実行タイマ クリア」は、計数実行タイマ記憶領域を初期値（例えば「0」）にする処理である。「計数実行タイマ クリア」は、図39から明らかとなり、計数スイッチの操作がなかった場合に実行され、計数実行フラグ記憶領域に「1」を記憶する場合だけでなく、計数実行フラグ記憶領域に「1」を記憶しない場合（例えば、既に計数実行フラグ記憶領域に「1」又は「2」が記憶されている場合）であっても実行される。つまり、計数スイッチの操作がなかった場合には、計数実行タイマ記憶領域を初期値にすることによって、その後、再度計数スイッチの操作があった場合には、初期値から計数実行タイマ記憶領域の値を更新することができるよう構成されている。

30

【 0 2 3 7 】

「計数実行タイマ 500」は、計数スイッチが操作されている時間を計測しているタイマ値が「500」以上（計数スイッチが操作されている時間が500ms以上）か否かを判断する。例えば、計数実行タイマ記憶領域の値が「500」である場合にはYESと判断し、計数実行タイマ記憶領域の値が「500」未満である場合（具体的には、計数実行タイマ記憶領域の値が「0」～「499」の場合）にはNOと判断する。

【 0 2 3 8 】

「計数実行タイマ + 1」は、計数スイッチが操作されている時間を計測しているタイマ値を「1」加算する（計数スイッチが操作されている時間を更新する）処理である。なお、図39からも明らかとなり、「計数実行タイマ 500」でYESとなった場合には、「計数実行タイマ + 1」は実行されない。換言すると、計数実行タイマ記憶領域の値が「500」となった以降は、計数実行タイマ記憶領域の値は「500」を維持するため、計数実行タイマ記憶領域の値を「0～500」に収めることができる。つまり、計数スイッチが操作されている時間が500msよりも長い時間（計数実行タイマ記憶領域の値が500よりも大きい値）にならないため、計数実行タイマ記憶領域に記憶されている値が桁あふれしないように構成されている。このように構成することにより、例えば、計数実行タイマ記憶領域に記憶可能な値の最大値である「65535」のときに「計数実行タイマ + 1」が実行されることによって、計数実行タイマ記憶領域の値が「0」となり、その後も計数スイッチが操作され続けることによって、計数実行タイマ記憶領域の値が更新さ

40

50

れ、計数実行タイマ記憶領域の値が「500」未満の時点で計数スイッチが離された場合に、計数実行フラグ記憶領域に「1」が記憶されてしまう（計数スイッチの操作として短押し操作を受け付けたと決定されてしまう）ことを防止することができる。

【0239】

「計数実行タイマ 保存」は、「計数実行タイマ + 1」で更新した値を計数実行タイマ記憶領域に保存する処理である。例えば、計数実行タイマ記憶領域の値が「0」である場合には、計数実行タイマ記憶領域の値が「1」となり、計数実行タイマ記憶領域の値が「499」である場合には、計数実行タイマ記憶領域の値が「500」となる。

【0240】

「計数実行フラグ = 2 保存」は、計数実行フラグ記憶領域に「2」を保存する処理である。換言すると、計数スイッチの操作として長押し操作を受け付けたと決定する処理である。具体的には、計数スイッチが操作されている時間を計測しているタイマ値が「500」以上（計数スイッチが操作されている時間が500ms以上）と判断された場合に、計数実行フラグ記憶領域に「2」を保存する。

10

【0241】

以上のように、計数実行フラグセット処理によって、計数スイッチの操作として短押し操作を受け付けたとするか、又は、計数スイッチの操作として長押し操作を受け付けたとするかを決定する処理や、計数スイッチの操作時間を計測する処理を行っている。

【0242】

続いて、遊技媒体数制御コマンド受信処理を実行する。遊技媒体数制御コマンド受信処理では、貸出ユニットや主制御基板 P 1 5 からのコマンドの受信処理を実行する。貸出ユニットから遊技機不正コマンドを受信した場合は、使用領域外のプログラムを呼び出して不正情報を累積して保存する。

20

【0243】

また、主制御基板 P 1 5 から役物等作動状態コマンドを受信した場合は、使用領域外のプログラムを呼び出して役物等作動状態を保存する。

【0244】

また、主制御基板 P 1 5 から比率表示コマンドを受信した場合は、使用領域外のプログラムを呼び出して役比モニタ種別番号を保存する。

【0245】

30

また、主制御基板 P 1 5 からスタートレバー受付コマンドを受信した場合は、使用領域のプログラムによって、ホールコン・不正監視情報の遊技情報で用いる投入点情報を使用領域のデータ領域である（__WK__MDL__IN）に記憶し、使用領域外のプログラムを呼び出して役比モニタに表示させるための投入点情報を使用領域外のデータ領域である（__SN__MDL__IN）に記憶する。なお、ホールコン・不正監視情報で用いる投入点情報は、再遊技作動時（前回の遊技でリプレイ当選）は「3」（前回の遊技の投入点が3点の場合。前回の遊技の投入点が2点の場合は「2」となる）が記憶され、役比モニタに表示させるための投入点情報は、再遊技作動時（前回の遊技でリプレイ当選）は「0」が記憶される。

【0246】

40

また、主制御基板 P 1 5 から全回胴停止コマンドを受信した場合は、使用領域のプログラムによって、ホールコン・不正監視情報の遊技情報で用いる付与点情報を使用領域のデータ領域である（__WK__MDL__OUT）に記憶し、使用領域外のプログラムを呼び出して役比モニタに表示させるための付与点情報を使用領域外のデータ領域である（__SN__MDL__OUT）に記憶する。なお、ホールコン・不正監視情報で用いる付与点情報は、再遊技作動時（前回の遊技でリプレイ当選）は「3」（前回の遊技の付与点が3点の場合。前回の遊技の付与点が2点の場合は「2」となる）が記憶され、役比モニタに表示させるための付与点情報は、再遊技作動時（前回の遊技でリプレイ当選）は「0」が記憶される。

【0247】

50

なお、役比モニタに表示させるための付与点情報を使用領域外のデータ領域である（__S N__M D L__O U T）とは、累計の指示込役物比率、最新の6000ゲーム間の連続役物比率、最新の6000ゲーム間の役物比率、累計の連続役物比率、累計の役物比率を求める際に必要な情報である。例えば、累計の付与数を記憶可能な記憶領域、累計の連続役物作動時付与数を記憶可能な記憶領域、累計の役物作動時付与数を記憶可能な記憶領域に当該遊技の付与点数情報である（__S N__M D L__O U T）に記憶された情報を加算することにより、累計の付与数を記憶可能な記憶領域、累計の連続役物作動時付与数を記憶可能な記憶領域、累計の役物作動時付与数を記憶可能な記憶領域を更新することが可能となる。

【0248】

また、主制御基板P15から全回胴停止コマンドを受信したときに遊技機不正2のB i t 3が「1」となっている場合（電源投入時に総得点クリアスイッチが操作されて総得点がクリアされて総得点クリアステータスがONとなっている場合）は、使用領域外のプログラムを呼び出して遊技機不正2のB i t 3を「0」にする（クリアする）。

【0249】

また、主制御基板P15から全回胴停止コマンドを受信した場合は、遊技性能情報や役比モニタ用の演算を実行する。

【0250】

また、主制御基板P15から投入要求コマンドを受信した場合は、第2制御コマンドの値が「0」であるか否かを判断し、「0」であると判断した場合は異常コマンド受信処理を実行し、「0」でないと判断した場合は「3」を超える（「4」以上）か否かを判断する。第2制御コマンドの値が「3」を超えると判断した場合は異常コマンド受信処理を実行し、「3」を超えない（「3」以下）と判断した場合はV L異常フラグが「0」でないか否かを判断する。V L異常フラグが「0」であると判断した場合は受付不可セット処理を実行し、V L異常フラグが「0」でないと判断した場合は総得点から投入要求数を減算した結果が負の値であるか否か（キャリアフラグ＝1か否か）を判断する。総得点から投入要求数を減算した結果が負の値であると判断した場合は受付不可セット処理を実行し、総得点から投入要求数を減算した結果が負の値でないと判断した場合は総得点から投入要求数を減算した値を総得点として記憶する。そして、ホールコン・不正監視情報を送信するための投入点記憶領域に投入要求数を記憶した後、主制御基板P15に送信するコマンドをセットする。なお、受付不可セット処理とは、主制御基板P15に送信する第2制御コマンドのデータとして異常を示す値をセットする処理（例えば、受信した投入要求数のデータの最上位ビットを「1」にセットする処理）である。また、異常コマンド受信処理とは、主制御基板P15に送信する第1制御コマンドの種別として通信異常を示す値（例えば、F F h）、及び第2制御コマンドのデータとして異常を示す値（例えば、F F h）をセットする処理である。コマンドをセットした後は随時主制御基板P15に対してコマンドを送信する。

【0251】

また、主制御基板P15から精算要求コマンドを受信した場合は、第2制御コマンドの値が「0」であるか否かを判断し、「0」であると判断した場合は異常コマンド受信処理を実行し、「0」でないと判断した場合は「3」を超える（「4」以上）か否かを判断する。第2制御コマンドの値が「3」を超えると判断した場合は異常コマンド受信処理を実行し、「3」を超えない（「3」以下）と判断した場合はV L異常フラグが「0」でないか否かを判断する。V L異常フラグが「0」であると判断した場合は受付不可セット処理を実行し、V L異常フラグが「0」でないと判断した場合は現在の総得点に精算数を加算した値が総得点上限值（16383）を超えるか否かを判断し、現在の総得点に精算数を加算した値が総得点上限值を超えると判断した場合は受付不可セット処理を実行し、現在の総得点に精算数を加算した値が総得点上限值を超えないと判断した場合は現在の総得点に精算数を加算した値を総得点として記憶する。そして、ホールコン・不正監視情報を送信するための投入点記憶領域の値から精算要求数を減算した値を記憶した後、主制御基板

10

20

30

40

50

P 1 5 に送信するコマンドをセットする。なお、受付不可セット処理とは、主制御基板 P 1 5 に送信する第 2 制御コマンドのデータとして異常を示す値をセットする処理（例えば、受信した精算要求数のデータの最上位ビットを「1」にセットする処理）である。また、異常コマンド受信処理とは、主制御基板 P 1 5 に送信する第 1 制御コマンドの種別として通信異常を示す値（例えば、F F h）、及び第 2 制御コマンドのデータとして異常を示す値（例えば、F F h）をセットする処理である。コマンドをセットした後は随時主制御基板 P 1 5 に対してコマンドを送信する。

【 0 2 5 2 】

また、主制御基板 P 1 5 から払出要求コマンドを受信した場合は、第 2 制御コマンドの値が「1」でないか否かを判断し、「1」でないと判断した場合は異常コマンド受信処理を実行し、「1」であると判断した場合は V L 異常フラグが「0」でないか否かを判断する。V L 異常フラグが「0」であると判断した場合は受付不可セット処理を実行し、V L 異常フラグが「0」でないと判断した場合は総得点が上限値であるか否かを判断する。総得点が上限値であると判断した場合は受付不可セット処理を実行し、総得点が上限値でないと判断した場合は現在の総得点に「1」加算した値を総得点として記憶する。そして、ホールコン・不正監視情報を送信するための付与点記憶領域の値を更新した後、主制御基板 P 1 5 に送信するコマンドをセットする。なお、受付不可セット処理とは、主制御基板 P 1 5 に送信する第 2 制御コマンドのデータとして異常を示す値をセットする処理（例えば、受信した払出要求数のデータの最上位ビットを「1」にセットする処理）である。また、異常コマンド受信処理とは、主制御基板 P 1 5 に送信する第 1 制御コマンドの種別として通信異常を示す値（例えば、F F h）、及び第 2 制御コマンドのデータとして異常を示す値（例えば、F F h）をセットする処理である。コマンドをセットした後は随時主制御基板 P 1 5 に対して送信する。

【 0 2 5 3 】

続いて、貸出通知受信処理を実行する。貸出通知受信処理では、貸出ユニットからの貸出通知を受信する処理を実行する。

【 0 2 5 4 】

続いて、タイマ管理処理を実行する。タイマ管理処理では、使用領域外のプログラムを呼び出して貸出通知受信タイマ 1 と貸出通知受信タイマ 2 を更新する。貸出通知受信タイマ 1 と貸出通知受信タイマ 2 は、通信異常を判定するために用いる。

【 0 2 5 5 】

続いて、遊技機情報管理処理（遊技媒体数制御）を実行する。遊技機情報管理処理（遊技媒体数制御）では、遊技機情報通知タイマ A、遊技機情報通知タイマ B、及び / 又は遊技機情報通知タイマ C を更新する等の処理を実行する。遊技機情報通知タイマ A、遊技機情報通知タイマ B、及び / 又は遊技機情報通知タイマ C を更新した結果、ホールコン・不正監視情報、遊技機設置情報、又は遊技機性能情報の通知タイミングとなった場合は、通知タイミングとなった遊技機情報を貸出ユニットに向けて送信する。また、使用領域外のプログラムを呼び出して貸出装置通信異常 7 のチェックを行う。

【 0 2 5 6 】

続いて、計数制御処理を実行する。計数制御処理では、計数スイッチの操作状況に応じて計数処理を実行する。

【 0 2 5 7 】

続いて、貸出制御処理を実行する。貸出制御処理では、貸出ユニットの貸出スイッチの操作状況に応じて貸出処理を実行する。また、使用領域外のプログラムを呼び出して、通信状態に応じて貸出装置通信異常 1 ~ 6 のフラグをセットする。

【 0 2 5 8 】

続いて、状態制御処理を実行する。状態制御処理では、V L 信号が O F F である場合にセットされる V L 異常フラグが O N であるか否かの判断処理や、通番が連続していないときにセットされる通番異常フラグが O N であるか否かの判断処理等を実行する。換言すると、遊技機 P と貸出ユニットが接続されていないときに V L 異常フラグが O N となる。

10

20

30

40

50

【 0 2 5 9 】

続いて、LED表示処理を実行する。LED表示処理では、遊技媒体数表示部 P 9 の表示制御を実行する。

【 0 2 6 0 】

続いて、比率制御処理を実行する。比率制御処理では、使用領域外のプログラムを呼び出して役比モニタの表示内容を算出するための各種カウンタの更新処理や、役比モニタの表示処理を実行する。

【 0 2 6 1 】

続いて、割込み許可処理を実行する。

【 0 2 6 2 】

< 本実施形態に適用可能な電源断時、及び電源投入時における各基板の連携方法の説明 >

本実施形態に記載の遊技では、電源断が発生すると主制御基板 P 1 5 は 2 回の割込みで電源断か否かを判断し、遊技媒体数制御基板 P 1 6 は 7 回の割込みで電源断か否かを判断する。換言すると、主制御基板 P 1 5 は電圧が所定値を下回ってから 4 . 4 7 m s (2 . 2 3 5 m s × 2 回) 後に電源断と判断し、遊技媒体数制御基板 P 1 6 は電圧が所定値を下回ってから 7 m s (1 m s × 7 回) 後に電源断と判断する。

【 0 2 6 3 】

このため、電源断が発生した場合、主制御基板 P 1 5 が遊技媒体数制御基板 P 1 6 よりも先に電源断処理を実行することができるので、電源断が発生したときであっても遊技媒体数制御基板 P 1 6 は主制御基板 P 1 5 からのコマンドを受信することができる。

【 0 2 6 4 】

また、電源投入した場合、主制御基板 P 1 5 はセキュリティモードを所定期間 (例えば、2 8 8 3 . 5 4 m s) 起動した後にユーザモードを起動し、遊技媒体数制御基板 P 1 6 はセキュリティモードを起動せずにユーザモードを起動する。ユーザモードは、遊技に関するプログラムを実行するモードであり、主制御基板 P 1 5 と遊技媒体数制御基板 P 1 6 は始めに電源投入処理を実行する。

【 0 2 6 5 】

このため、電源投入時は遊技媒体数制御基板 P 1 6 が主制御基板 P 1 5 よりも先に立ち上がることができるので、遊技媒体数制御基板 P 1 6 は主制御基板 P 1 5 からのコマンドを受信することができる。

【 0 2 6 6 】

また、電源断を検出した後に外部割込みで電源断処理を実行するように構成した場合は、一瞬だけ電圧が所定値まで降下するといった状況 (所謂瞬断) であっても、電源断処理が実行される。この場合は、電源断処理を実行した後に電源断処理時にセットした W D T (ウォッチドッグタイマ) がクリアされないことにより、リセット信号が出力され、主制御基板 P 1 5 はセキュリティモードを所定期間 (例えば、2 8 8 3 . 5 4 m s) 起動した後に電源投入処理が実行され、遊技媒体数制御基板 P 1 6 はセキュリティモードを起動せずに電源投入処理が実行される。これにより、瞬断により電源断処理を実行した場合であっても、遊技媒体数制御基板 P 1 6 が主制御基板 P 1 5 よりも先に立ち上がることができるので、遊技媒体数制御基板 P 1 6 は主制御基板 P 1 5 からのコマンドを受信することができる。

【 0 2 6 7 】

< 本実施形態に適用可能な有利区間を用いた遊技性の説明 >

本実施形態において、遊技開始に係る規定数は 3 枚のみである。つまり 3 枚がけ以外では遊技が開始できないようになっており、ボーナス作動時においても 3 枚がけのみで遊技が開始されるようになっている。

【 0 2 6 8 】

本実施形態において、有効ラインは左リール P 1 8 L 下段、中リール P 1 8 C 中段、右リール P 1 8 R 下段の 1 ライン構成となっている。以下、有効ラインに図柄組合せが停止することを単に図柄組合せが停止と称する。

10

20

30

40

50

【 0 2 6 9 】

本実施形態において、図柄の種類は 1 0 種類である。それぞれ、赤セブン、青セブン、バー、金バー、ブランク、チェリー、スイカ、ベル A、ベル B、リプレイと称す。なお、図柄の名称や図柄の種類はあくまで一例であり、変更しても何ら問題ない。

【 0 2 7 0 】

本実施形態のリール配列において、図 4 を用いて説明する。図 4 に示すように 1 つのリールにおける図柄数は 2 0 個であり、第 1 回胴（左リール P 1 8 L）、第 2 回胴（中リール P 1 8 C）、第 3 回胴（右リール P 1 8 R）を備えている。

【 0 2 7 1 】

本実施形態における図柄組合せを図 5 乃至 9 に示している。図中の「入賞図柄・作動図柄・パターン図柄名称」の項目は図柄組合せに対応する条件装置の名称を示している。また、「規定数及び遊技状態」には規定数毎の図柄組合せが停止した場合に付与する特典を示している。「規定数及び遊技状態」の項目に「1 種 B B」と記載されている場合は図柄組合せが停止した場合に 1 種 B B が付与されることを示し、「再遊技」と記載されている場合は図柄組合せが停止した場合に再遊技が付与されることを示し、数字が記載されている場合は図柄組合せが停止した場合に払い出す枚数を示し、「-」と記載されている場合は該当する遊技状態では当該図柄組合せが停止しないことを示している。

10

【 0 2 7 2 】

本実施形態において、ボーナスは 1 種 B B を備えており、1 1 点を超える遊技媒体の付与を終了条件にしている。また、この 1 種 B B は R B が連続作動するタイプであり、R B は 2 回の入賞又は 2 回の遊技の何れか一方を満たすと終了し、R B の終了条件を満たすと 1 種 B B の終了条件（1 1 点を超える遊技媒体の付与）を満たすまで自動的に R B が作動する仕様となっている。

20

【 0 2 7 3 】

図 5 に示すように 1 種 B B の図柄組合せは 8 種類となっており、各リールにおける 1 種 B B 図柄組合せに関する図柄の引き込み率（図柄組合せに関する図柄が停止する確率）は 1 0 0 % ではないため、1 種 B B の図柄組合せを表示させる場合は各リールに目押しが必要となっている。

【 0 2 7 4 】

本実施形態において、R T 遷移は非 R T（1 種 B B 非内部中とも称す）から開始し、非 R T 中に 1 種 B B が当せんして 1 種 B B 図柄組合せが停止しなかった場合は次遊技（当該遊技終了時でもよい）から R T 1（1 種 B B 内部中とも称す）に移行し、R T 1 中に 1 種 B B 図柄組合せが停止すると R T 1 が終了して次遊技から 1 種 B B が作動（1 種 B B 中とも称す）し、1 種 B B の作動が終了すると次遊技から非 R T に移行する。また、設定変更時は非 R T から開始するため、R T 1 や 1 種 B B 作動中に設定変更装置が作動した場合は、設定変更装置の作動が終了したときに非 R T をセットする。なお、設定変更装置が作動しない電源断（通常の電源断と称することがある）では R T 状態と 1 種 B B 作動状態はクリアされないため、電断復帰時には電断前の状態から開始される。具体的には、1 種 B B 中に電源断が発生し、その後電源復帰した場合には 1 種 B B 作動状態は 1 種 B B 中であり、R T 1 である状態で電源断が発生し、その後電源復帰した場合には R T 状態は R T 1 であるよう構成されている。

30

40

【 0 2 7 5 】

ここで、R T とはリプレイタイムの略称であり、複数の R T 毎にリプレイの当選確率を異ならせることができる状態である。例えば、R T 1 のリプレイ当選確率と R T 2 のリプレイ当選確率を異ならせることが考えられる。また、リプレイの当選確率を異ならせるとは、リプレイ全体として当選確率が異なってもよいし、或るリプレイの当選確率のみ異ならせてリプレイ全体としての当選確率は異ならないようにしてもよい。R T の移行契機は、予め定められた図柄組合せが停止したこと、ボーナスが当選したこと（ボーナスの条件装置が作動したこと）、ボーナス終了後所定回数の遊技を消化したこと等設定可能であり、適宜組み合わせることができる。

50

【 0 2 7 6 】

本実施形態における条件装置を図 1 0 で説明する。図 1 0 における「入賞再遊技」の項目は当せん番号と対応した番号が記載されている。また、「条件装置」の項目には作動する条件装置が記載されている。また、「通称」の項目には作動する条件装置の簡易的な名称が記載されている。例えば再遊技 - H 条件装置に対応する通称は「右押し：強 - バトル目」であり、右リール P 1 8 R を第 1 停止すると強バトル目が停止することが示されており、入賞 - A 1 条件装置に対応する通称は「押し順ベル A 群 1 2 3」であり、左リール P 1 8 L 第 1 停止、中リール P 1 8 C 第 2 停止、右リール P 1 8 R 第 3 停止の操作態様が正解操作態様（この場合は入賞 5 2（入賞 0 1 ~ 0 2、0 9、2 9 ~ 3 1 よりも払出枚数が多い入賞）の図柄組合せが停止される操作態様）であることが示されている。また、「構成要素」の項目には条件装置に対応する図柄組合せが示されている。例えば再遊技 - A 条件装置が作動（当せん）する場合は再遊技 0 1 か再遊技 0 2 が表示可能であることが示されている。なお、「入賞再遊技」の項目の「0」と記載されている箇所ははずれに対応している。

10

【 0 2 7 7 】

本実施形態における 1 種 B B 非内部中における内部抽せん手段により決定され得る内部抽せん結果について図 1 1 乃至図 1 3 を用いて説明する。1 種 B B 非内部中における内部抽せん手段により決定され得る内部抽せん結果は、1 種 B B、再遊技 - A、再遊技 - B、再遊技 - C（+ 1 種 B B）、再遊技 - D（+ 1 種 B B）、再遊技 - E（+ 1 種 B B）、再遊技 - F（+ 1 種 B B）、再遊技 - G（+ 1 種 B B）、再遊技 - H（+ 1 種 B B）、再遊技 - I（+ 1 種 B B）、再遊技 - J（+ 1 種 B B）、入賞 - A 1、入賞 - A 2、入賞 - A 3、入賞 - A 4、入賞 - A 5、入賞 - A 6、入賞 - B 1、入賞 - B 2、入賞 - B 3、入賞 - B 4、入賞 - B 5、入賞 - B 6、入賞 - C 1、入賞 - C 2、入賞 - C 3、入賞 - C 4、入賞 - C 5、入賞 - C 6、入賞 - D（+ 1 種 B B）、入賞 - E（+ 1 種 B B）、入賞 - F（+ 1 種 B B）、入賞 - G（+ 1 種 B B）、入賞 - H（+ 1 種 B B）、入賞 - I（+ 1 種 B B）、入賞 - J（+ 1 種 B B）、入賞 - K（+ 1 種 B B）の何れかであり、はずれは存在しない。

20

【 0 2 7 8 】

なお、上述した「再遊技 - C（+ 1 種 B B）」という記載は、再遊技 - C と 1 種 B B が同時当せんすることを示しており、図 1 1、図 1 2、及び図 1 3 において「ボーナス条件装置」と「入賞再遊技」の両方に名称が記載されていることと対応している。また、図 1 1、図 1 2、及び図 1 3 の「内部抽せん」の項目は遊技状態毎に内部抽せん対象か否かを示しており、「」は内部抽せん対象であり、「×」は内部抽せん対象ではないことを示している。また、図 1 1、図 1 2、及び図 1 3 の「有利区間移行」の項目は遊技状態毎に有利区間移行抽せんを実行するか否かを示しており、「」は有利区間移行抽せんを実行し、「×」は有利区間移行抽せんを実行しないことを示している。なお、本実施形態では有利区間移行抽せんを実行した場合 1 0 0 % 当せんし有利区間移行するよう構成されている。また、図 1 1、図 1 2、及び図 1 3 の「R 1」~「R 6」の項目はそれぞれ設定 1 ~ 設定 6 を示しており、設定値に対応した内部抽せんの当せん置数を示しており、遊技状態毎に 6 5 5 3 6 の置数を割り振っている。

30

40

【 0 2 7 9 】

本実施形態において、1 種 B B 内部中における内部抽せん手段により決定され得る内部抽せん結果は、再遊技 - A、再遊技 - B、再遊技 - C、再遊技 - D、再遊技 - E、再遊技 - F、再遊技 - G、再遊技 - H、再遊技 - I、再遊技 - J、入賞 - A 1、入賞 - A 2、入賞 - A 3、入賞 - A 4、入賞 - A 5、入賞 - A 6、入賞 - B 1、入賞 - B 2、入賞 - B 3、入賞 - B 4、入賞 - B 5、入賞 - B 6、入賞 - C 1、入賞 - C 2、入賞 - C 3、入賞 - C 4、入賞 - C 5、入賞 - C 6、入賞 - D、入賞 - E、入賞 - F、入賞 - G、入賞 - H、入賞 - I、入賞 - J、入賞 - K の何れかであり、はずれは存在しない。

【 0 2 8 0 】

本実施形態において、1 種 B B 中における内部抽せん手段により決定され得る内部抽せ

50

ん結果は、入賞 - K、入賞 - L、はずれの何れかである。

【0281】

本実施形態において、通常区間から有利区間に移行する条件として、再遊技 - C、再遊技 - D、再遊技 - E、再遊技 - F、再遊技 - G、再遊技 - H、再遊技 - I、再遊技 - J、入賞 - A 1、入賞 - A 2、入賞 - A 3、入賞 - A 4、入賞 - A 5、入賞 - A 6、入賞 - B 1、入賞 - B 2、入賞 - B 3、入賞 - B 4、入賞 - B 5、入賞 - B 6、入賞 - C 1、入賞 - C 2、入賞 - C 3、入賞 - C 4、入賞 - C 5、入賞 - C 6、入賞 - D、入賞 - E、入賞 - F、入賞 - G、入賞 - H、入賞 - I、入賞 - J、入賞 - K の何れかが当せんしたことであり、再遊技 - A、再遊技 - B の当せんでは有利区間に移行しない。即ち、通常区間において、再遊技 - C、再遊技 - D、再遊技 - E、再遊技 - F、再遊技 - G、再遊技 - H、再遊技 - I、再遊技 - J、入賞 - A 1、入賞 - A 2、入賞 - A 3、入賞 - A 4、入賞 - A 5、入賞 - A 6、入賞 - B 1、入賞 - B 2、入賞 - B 3、入賞 - B 4、入賞 - B 5、入賞 - B 6、入賞 - C 1、入賞 - C 2、入賞 - C 3、入賞 - C 4、入賞 - C 5、入賞 - C 6、入賞 - D、入賞 - E、入賞 - F、入賞 - G、入賞 - H、入賞 - I、入賞 - J、入賞 - K の何れかが当せんした場合には、次の遊技から有利区間となる。

10

【0282】

本実施形態において、通常区間中に再遊技 - C、再遊技 - D、再遊技 - E、再遊技 - F、再遊技 - G、再遊技 - H、再遊技 - I、再遊技 - J、入賞 - A 1、入賞 - A 2、入賞 - A 3、入賞 - A 4、入賞 - A 5、入賞 - A 6、入賞 - B 1、入賞 - B 2、入賞 - B 3、入賞 - B 4、入賞 - B 5、入賞 - B 6、入賞 - C 1、入賞 - C 2、入賞 - C 3、入賞 - C 4、入賞 - C 5、入賞 - C 6、入賞 - D、入賞 - E、入賞 - F、入賞 - G、入賞 - H、入賞 - I、入賞 - J、入賞 - K の何れかが当せんすると必ず有利区間に移行するようになっている。即ち、通常区間において、再遊技 - C、再遊技 - D、再遊技 - E、再遊技 - F、再遊技 - G、再遊技 - H、再遊技 - I、再遊技 - J、入賞 - A 1、入賞 - A 2、入賞 - A 3、入賞 - A 4、入賞 - A 5、入賞 - A 6、入賞 - B 1、入賞 - B 2、入賞 - B 3、入賞 - B 4、入賞 - B 5、入賞 - B 6、入賞 - C 1、入賞 - C 2、入賞 - C 3、入賞 - C 4、入賞 - C 5、入賞 - C 6、入賞 - D、入賞 - E、入賞 - F、入賞 - G、入賞 - H、入賞 - I、入賞 - J、入賞 - K の何れかが当せんした場合には、次の遊技から有利区間となる。

20

【0283】

本実施形態において、RT1（1種BB内部中）では、はずれが存在しないため（再遊技役と入賞役の何れかが必ず当せんする）、一度RT1に移行すると押し順ベルC群（入賞 - C 1 ~ C 6）当せん時の一部の操作態様でBB図柄組合せを停止可能となっている。押し順ベルC群当せん時の一部とは、例えば、入賞 - C 1 当せん時における中リールP18C、または右リールP18R第一停止の一部の目押し位置である。また、有利区間において入賞 - C 1 が当せんしたときは正解押し順（この場合は「1、2、3」）を画像表示装置に表示する）を報知することで、入賞38が停止しBB図柄組合せが停止しない。このような構成により、BB図柄組合せが停止しない操作態様を報知することでユーザはRT1を維持することができる。また、RT1中にははずれの置数を4（設計上の最低当せん確率が1 / 17500以上であるため）とし、その他の再遊技役や入賞役ではBB図柄組合せが停止しないように構成することで、はずれのときにのみBB図柄組合せが停止するよう構成してもよい。なお、画像表示装置に表示される「1、2、3」は、「1」が左ストップスイッチP4Lに対応していることを示し、「2」が中ストップスイッチP4Cに対応していることを示し、「3」が右ストップスイッチP4Rに対応していることを示しており、画像表示装置に表示される「1、2、3」は左ストップスイッチP4Lを第1停止、中ストップスイッチP4Cを第2停止、右ストップスイッチP4Rを第3停止することが正解の押し順であることを示している。

30

40

【0284】

本実施形態において、有利区間における主制御手段が管理する遊技状態（メイン遊技状態とも称す）として、有利区間一般状態（通常状態とも称す）、チャンスゾーン（CZとも称す）、ATという状態を備えており、有利区間一般状態からCZへ、CZからATへ

50

、A T から有利区間一般状態、またはC Z へそれぞれ移行する。また、通常区間における主制御手段が管理する遊技状態は通常区間一般状態しかなく、有利区間に移行するまで遊技状態の遷移はしない。なお、有利区間一般状態と通常区間一般状態において、主制御手段で管理するための遊技状態に関するフラグは同じ状態でもよいし異なる状態でもよい。

【0285】

通常状態は、内部抽せん結果として入賞 - A 1 ~ 入賞 - C 6 の何れかに当せんしたときに有利な入賞押し順を報知しない状態である。

【0286】

C Z は、通常状態において内部抽せん結果として入賞 - D ~ 入賞 - H の何れかに当せんしたときに移行する状態であり、C Z 中はC Z 中の内部抽せんの結果や、C Z 開始時の抽せんによってA T への移行抽せんを行う。

10

【0287】

A T は、C Z 中のA T 抽せんに当せんしたときに移行する状態であり、入賞 - A 1 ~ 入賞 - C 6 の何れかに当せんしたときに有利な操作態様（入賞押し順）を報知する状態である。

【0288】

本実施形態において、有利区間から通常区間に必ず移行する条件として、有利区間での遊技回数が所定回数（例えば、1500回）に到達したとき、有利区間でのM Y が2400を超えたとき、設定変更に基づいた初期化処理が行われたとき、R A M クリアスイッチが有効となったときとなっており、A T の終了条件と有利区間の終了条件は一致していない。ただし、A T の終了条件の一部（例えば、A T に突入してから300回の遊技を行ったことを終了条件とする仕様において、遊技回数が300回（この場合、A T が終了する旨の演出であるエンディングが行われる）に到達した時や、獲得枚数が所定枚数（例えば2300枚）以上となった時等）を有利区間の終了条件としてもよい。また、有利区間でC Z に当せんしたときに通常区間に移行させてもよい。この場合は有利区間でC Z に当せんした時の有利区間の状況に応じて有利区間を終了させるか否かを判断する。

20

【0289】

有利区間におけるM Y の算出方法について説明する。主制御基板P 15には、記憶領域として有利区間M Y カウンタを備えている。有利区間M Y カウンタは、有利区間に移行したタイミングで初期値として「0」がセットされ、遊技の結果に応じて増減し、有利区間M Y カウンタの値が2400を超えた場合に有利区間を終了させる。

30

【0290】

有利区間M Y カウンタはインクリメントカウンタであり、有利区間M Y カウンタの値が「0」のときの遊技機において、投入点として「3」点、付与点として「10」点となった場合は、有利区間M Y カウンタの値は「10 - 3」となり「7」となる。

【0291】

また、有利区間M Y カウンタは有利区間中の最大増加数をカウントするため、有利区間M Y カウンタの値が「0」のときの遊技において、投入点として「3」点、付与点として「0」点となった場合は、有利区間M Y カウンタの値は「0 - 3」となるが、演算の結果が負の値となった場合は「0」に補正するため「0」となる。これは演算の結果桁下がりが発生することでキャリーフラグが「1」となり、キャリーフラグが「1」の場合は「0」をセットする命令を使用しているためである。

40

【0292】

また、遊技の結果リプレイが当選した場合は、有利区間M Y カウンタの更新処理を実行しないので、リプレイが当選した当該遊技での有利区間M Y カウンタの値は増減しない。

【0293】

C Z は、入賞 - D ~ 入賞 - H（以下、レア役とも称す）の何れかに当せんした時に抽せんにより決定するようになっており、基本的には当せんしにくい内部抽せん結果ほどC Z が当せんしやすくなっている。本実施形態においては、C Z に当せんしやすい順番として、入賞 - G > 入賞 - E > 入賞 - H > 入賞 - F > 入賞 - D の順番となっている。

50

【 0 2 9 4 】

本実施形態において、C Zは当せん直後に発生するわけではなく、C Zに当せんした後、有利区間から通常区間に移行し再度有利区間に移行したときにC Zを開始する（すなわち、R T 1における有利区間移行時は必ずC Zを開始する仕様（通常区間から有利区間に移行することがC Zの発生条件ともいえる）とし、今回の有利区間においてC Zに当せんしたら、あえて通常区間に移行させて、次の有利区間を開始させることでC Zが発生することとなる）。これにより、C ZからA Tに当せんした場合に有利区間の残り遊技回数が少ないために出玉が出せないといった問題点を解消することができる。特に純増枚数（1遊技あたりの獲得期待枚数。傾斜値とも称する。）が少ない仕様ほど効果的である。例えば、純増2枚の場合、有利区間の最大獲得枚数が約2400枚であるため、2400枚を獲得させるのに1200回の遊技が必要となってくる。しかし、有利区間では常にA Tを行うというわけではなく、上述した通常状態やC Z等様々な遊技状態を遷移するため、A T開始時には有利区間の残り遊技回数が少ない（例えば、500回等）ことが多くある。この場合500回の遊技を行っても純増枚数が2枚であるため1000枚程度の獲得で終了してしまい、ユーザの獲得期待感に応えることが難しかった。そこで、C Z当せん一度有利区間を終了し、新たに有利区間に移行するときにC Zを開始することで、仮にC Zが100回の遊技回数であっても、有利区間は残り1400回遊技できるので、ユーザに2400枚を獲得させる期待感を創出することができる。

10

【 0 2 9 5 】

また、有利区間が開始してからの獲得枚数（払出枚数の累積数 - 投入数の累積数）の値に応じて同一有利区間内における2回目以降のC Zの当せん確率を変動させてもよい。例えば、有利区間移行時にC Zを開始してA Tに当せんした場合、当該A Tで50枚獲得した場合と1000枚獲得した場合とでA T終了後の残りの有利区間内におけるC Zの当せん確率を変動させる態様が考えられる。この場合は、50枚獲得した後のC Z当せん確率を1000枚獲得した後のC Z当せん確率よりも高くする場合と低くする場合が考えられる。

20

【 0 2 9 6 】

50枚獲得した後のC Z当せん確率を1000枚獲得した後のC Z当せん確率よりも高くする場合は、A Tであまり獲得できなかったユーザに対して次のC Zを付与しやすくなるため、期待感を維持しつつ遊技可能となっている。

30

【 0 2 9 7 】

50枚獲得した後のC Z当せん確率を1000枚獲得した後のC Z当せん確率よりも低くする場合は、1000枚獲得した後は残りの有利区間が少ないため（有利区間の終了条件である1500回の遊技回数か2400枚の獲得に近い）、C Zを高確率にしても出玉設計上著しく射幸心が上がらないし、ユーザに対しても新たな期待感を創出することができる。

【 0 2 9 8 】

C Zに当せんした場合、C Zに当せんした当該遊技、若しくは所定回数の遊技を実行したとき（遊技機Pの仕様によって任意に設定できる）に「成功」や「勝利」といった文字表示を行う祝福演出を行う。これにより、ユーザは何らかの特典が付与されたことが理解できるため、遊技の進行状況を直感的に理解させることができる。そして、次遊技以降から「C Z準備中」という旨の表示を画像表示装置やランプの点灯態様で行い、ユーザに対してC Zに対する期待感を創出させることができる。C Z準備中とは、C Z当せん遊技が有利区間である場合、有利区間を終了させてから、その後の通常区間において再び有利区間に移行するまでの状態に対応している。「C Z準備中」は内部的には通常区間となっているため、A T抽せんやA T上乘せ等は一切行わないユーザにとって不利な状態となっているが、C Z準備中の出玉率をA T状態と比較して下げることでA Tに出玉を割り振ることができ、出玉の波を創出することができる。また、C Z準備中はC Zに対する期待感を創出しているため、出玉率を下げてもユーザが損をしたと感じにくくしている。

40

【 0 2 9 9 】

50

また、C Zに当せんした次遊技で有利区間を終了させているが、C Zに当せんした遊技から有利区間が終了するまでに所定回数の遊技を実行させてもよい。この場合は、C Zに当せんした当該遊技ではC Zに当せんした告知を行わず、C Zに当せんしたか否かを演出により所定回数の遊技に亘って実行することが考えられる（所謂、前兆演出や連続演出）。そして、所定回数の遊技を実行したタイミングで祝福演出を実行し、次遊技からC Z準備中となる。これは、有利区間では有利区間ランプが点灯しており、有利区間が終了すると有利区間ランプが非点灯となるため、C Z当せん遊技からC Zに当せんしたことを告知するまでの間に有利区間ランプの点灯態様でC Zに当せんしたか否かがわからないようにするためである。なお、C Z準備中に有利区間から通常区間に移行するようにしてもよく、この場合はすでにC Z準備中であることを報知しているため、C Z準備中の有利区間ランプの点灯態様によって結果が先にわかるようなことはない。

10

【0300】

また、C Z準備中が必ずしも通常区間である必要はなく、有利区間に設定する場合があってもよい。この場合でも通常区間でC Z準備中を実行する割合の方が有利区間でC Z準備中を実行する割合よりも相対的に高くなっており、有利区間でC Z準備中を実行する条件として、有利区間の残り遊技回数が所定回数（例えば、1000回）以上残っていることを条件とする。このように構成することで、有利区間の残り遊技回数に余裕がある場合にC Z準備中を実行するため、C Z準備中を経てC Zを実行し、その結果A Tを実行することになっても十分な出玉感を創出することができる。また、C Z準備中に通常区間を用いないため、C Z準備中の直後にA Tを開始するといった驚きを創出することもできる（有利区間終了時にはA Tに関する情報を初期化するため、C Z準備中に通常区間を用いた場合は有利区間開始時にC Zを実行することになるためA Tは開始できない）。

20

【0301】

また、上述した有利区間にC Z準備中を実行する場合において、C Z準備中に入賞 - D ~ 入賞 - Hの何れかに当せんしたときに抽せんによりA Tを付与するか否かを決定してもよい。この場合、A T抽せんによりA Tに当せんしやすいレア役の順番は、C Zに当せんしやすい順番と同様にしてもよいし、入賞 - E > 入賞 - G > 入賞 - F > 入賞 - H > 入賞 - Dの順番のように一部異ならせるようにしてもよい。このように構成することで、C Z準備中であってもユーザに対してレア役の当せんを期待させることができる。

30

【0302】

さらに、レア役は当せんしたがA Tに当せんしなかったユーザに対して遊技意欲を減退させないために、A Tとは異なる特典を付与するようにしてもよい。当該特典として、例えば、ユーザ端末で読み取り可能な二次元コードを表示したり、設定値を判別可能な設定示唆演出を表示したり考えられる。当該特典は、有利区間における遊技回数が前述した所定回数（例えば、1500回）に近いほど付与しやすいようにしてもよいし、C Z回数が特定回数（例えば、5の倍数回目）のときに付与しやすいようにしてもよい。

【0303】

本実施形態における設定変更に関する処理を説明する。

【0304】

設定変更装置が起動すると、設定変更装置の起動時のタイミングや設定値の確定時のタイミングで前述したRAM初期化処理を行う。このRAM初期化処理が行われる直前の遊技状態がRT1であればRAM初期化処理が行われるとRT1の情報が初期化され、RAM初期化処理後の遊技状態は非RTとなる。また、RAM初期化処理が行われる直前の遊技状態が1種BB中であればRAM初期化処理が行われると1種BB中の情報が初期化され、RAM初期化処理後の遊技状態は非RTとなる。なお、設定変更に伴うRAM初期化処理では総得点は初期化されない（投入点は初期化される）。

40

【0305】

また、RAM初期化処理が行われる直前の遊技状態が有利区間であればRAM初期化処理が行われると有利区間の情報が初期化され、RAM初期化処理後の遊技状態は通常区間となる。換言すると、有利区間中の遊技状態として、通常状態、C Z、又はA Tとあるが

50

、何れの状態であっても R A M 初期化処理が行われると、通常区間に移行する。

【 0 3 0 6 】

R A M 初期化処理が行われると非 R T かつ通常区間から遊技が開始されることになるが、本実施形態においては、通常区間から有利区間に移行するとき C Z を開始する仕様となっているため、設定変更後は有利な状態 (C Z に当せんさせるための遊技を行うことなく、有利区間に移行させることで C Z を開始させることができる状態) となっている。

【 0 3 0 7 】

このように構成することで、設定変更後は有利な状態であるため、朝から来店させる動機づけができ、集客効果を上げることができる。

【 0 3 0 8 】

また、設定変更後に有利すぎる状態 (数回遊技を行うだけで C Z に移行する状態) をセットできてしまうと射幸心を著しく煽ってしまう虞がある (所謂モーニング)。このため、有利区間に移行するときの状況に応じて C Z の内容を変更することが考えられる。

【 0 3 0 9 】

この場合として、有利区間に移行が決定した次遊技の R T 状態が R T 1 である場合は、基本的な遊技フローであるため C Z を開始し、有利区間に移行が決定した次遊技の R T 状態が非 R T である場合は、設定変更後であるとして C Z を開始しない。なお有利区間に移行が決定した遊技としては、上述した再遊技 - C、再遊技 - D、再遊技 - E、再遊技 - F、再遊技 - G、再遊技 - H、再遊技 - I、再遊技 - J、入賞 - A 1、入賞 - A 2、入賞 - A 3、入賞 - A 4、入賞 - A 5、入賞 - A 6、入賞 - B 1、入賞 - B 2、入賞 - B 3、入賞 - B 4、入賞 - B 5、入賞 - B 6、入賞 - C 1、入賞 - C 2、入賞 - C 3、入賞 - C 4、入賞 - C 5、入賞 - C 6、入賞 - D、入賞 - E、入賞 - F、入賞 - G、入賞 - H、入賞 - I、入賞 - J、入賞 - K の何れかが当せんしたことである。

【 0 3 1 0 】

また、再遊技 - C、再遊技 - D、再遊技 - E、再遊技 - F、再遊技 - G、再遊技 - H、再遊技 - I、再遊技 - J、入賞 - D、入賞 - E、入賞 - F、入賞 - G、入賞 - H、入賞 - I、入賞 - J、入賞 - K は 1 種 B B と重複当せんするため、当せんした次遊技の R T 状態は R T 1 となり、C Z が開始されるが、入賞 - A 1、入賞 - A 2、入賞 - A 3、入賞 - A 4、入賞 - A 5、入賞 - A 6、入賞 - B 1、入賞 - B 2、入賞 - B 3、入賞 - B 4、入賞 - B 5、入賞 - B 6、入賞 - C 1、入賞 - C 2、入賞 - C 3、入賞 - C 4、入賞 - C 5、入賞 - C 6 は 1 種 B B と重複当せんしないため、当せんした次遊技は非 R T であり、C Z が開始されない。

【 0 3 1 1 】

このような構成により、非 R T において有利区間に移行する場合を有するため、設定変更後は数回遊技を行うだけで C Z に移行するといったモーニングに関する仕様を抑制でき、射幸性を抑えることができる。

【 0 3 1 2 】

なお、有利区間に移行が決定した次遊技の R T 状態を参照して有利区間における主制御手段で管理する遊技状態を変更する仕様を用いて、射幸性を下げること考えられる。この場合、非 R T 中 (1 種 B B 非内部中) に移行した有利区間は A T を行わず、R T 1 中 (1 種 B B 内部中) に移行した有利区間は A T を行う可能性を有するようにしてもよい。このような構成により、設定変更後に非 R T で有利区間に移行した場合は、A T が行われないことにより出玉を獲得することができないので射幸性を抑えることになる。この時の有利区間の終了条件は上述した C Z に当せんするまでもよいし、所定遊技回数 (例えば、1 5 0 0 回) の遊技を行ったことでもよい。

【 0 3 1 3 】

また、有利区間移行抽せんに当せんした次遊技の R T 状態を参照して C Z の移行を制御しているが、これに限らず、有利区間移行抽せんに当せんした当該遊技の作動している条件装置を参照して C Z の移行を制御してもよい。この場合は、通常区間における 1 種 B B 内部中に入賞 - A 1 が当せんしたときは、1 種 B B と入賞 - A 1 の条件装置が作動してい

10

20

30

40

50

ることに基づいて有利区間開始時に C Z を開始するよう制御する。また、通常区間における 1 種 B B 非内部中に入賞 - A 1 が当せんしたときは入賞 - A 1 の条件装置が作動していることに基づいて有利区間開始時に C Z を開始しないよう制御する。

【 0 3 1 4 】

本実施形態では、1 種 B B のみ抽せん対象としていたが、これに代わり、R B、または M B を抽せん対象としてもよいし、1 種 B B と R B と M B のうち 2 つ乃至全部を抽せん対象としてもよい。

【 0 3 1 5 】

遊技機 P と貸出ユニット間での通信に使用する電文について図 1 4 を用いて説明する。

【 0 3 1 6 】

遊技機 P と貸出ユニット間での通信に使用する電文のデータ構成は、下記の 5 つに分けられる。

(1) 電文長

(2) コマンド

(3) 通番

(4) データ部

(5) チェックサム

上記 5 つからなるデータ群を電文と称し、1 回の送信によって送信される。(分割送信はしない。)

下記に各データ構成について説明する

【 0 3 1 7 】

(1) 電文長

電文長、コマンド、通番、データ部、チェックサムの 5 つからなるデータのデータ長の長さを示したものであり、1 バイトデータで構成される。たとえば、電文長が 1 バイト、コマンドが 1 バイト、通番が 1 バイト、データ部が 1 4 バイト、チェックサムが 1 バイトの場合、電文は 1 8 バイト (1 バイト + 1 バイト + 1 バイト + 1 4 バイト + 1 バイト) となり、電文長は 1 8 バイトに対応したデータ (1 2 h) となる。

【 0 3 1 8 】

(2) コマンド

上記の電文は、後述する、遊技機情報通知、計数通知、貸出通知、貸出受領結果応答の何れかで使用する。このコマンドによって、どの電文であるかの種別を通知することができる。

例えば、遊技機情報通知の場合には 0 1 h、計数通知の場合には 0 2 h、貸出通知の場合には 1 3 h、貸出受領結果応答の場合には 0 3 h、をコマンドとして設定する。コマンドのデータ長は 1 バイトデータで構成されている。

【 0 3 1 9 】

(3) 通番

後述する、遊技機情報通知、計数通知、貸出通知、貸出受領結果応答に含まれる番号を、通番と称す。遊技機情報通知に含まれる通番を通番、計数通知に含まれる通番を計数通番、貸出通知に含まれる通番を貸出通番、貸出受領結果応答に含まれる通番を貸出通番と称す。これらの各種の通番は、0 ~ 2 5 5 の範囲内の数値であり、1 バイトデータで構成される。なお、各種の通番については、後述する。

【 0 3 2 0 】

(4) データ部

後述する、遊技機情報通知、計数通知、貸出通知、貸出受領結果応答に対応したデータをデータ部と称す。データ部に含まれるデータについては後述するが、1 バイト ~ 5 3 バイトのようにデータ長が通知内容に応じて異なる。

【 0 3 2 1 】

(5) チェックサム

電文長、コマンド、通番、データ部、チェックサムの 5 つからなるデータを加算し、総

10

20

30

40

50

計の下位 1 バイトをチェックサムとする。このチェックサムを用いて、受信側は、通信中のデータの破損等を把握することができ、例えば、チェックサムが一致しなかった電文の数を遊技機 P や貸出ユニットがカウントして、通信の不具合状況等を確認することができる。例えば、遊技機 P においては、チェックサムが一致しなかった電文の数を、所定の状況（設定値を確認可能な設定確認モード中や設定値を変更可能な設定変更モード中）に画像表示装置等で表示可能としても良い。

【 0 3 2 2 】

遊技機 P から貸出ユニットへ出力する電文のうち、遊技機情報通知について図 1 5 を用いて説明する。

【 0 3 2 3 】

10

（ 1 ）電文長

電文長、コマンド、通番、データ部（遊技機種類、遊技機情報種別、遊技機情報の 3 つを含む）、チェックサムの 5 つからなるデータのデータ長の長さを示したものであり、1 バイトデータで構成される。後述する遊技機情報の種別等に応じて電文長は変わる。

【 0 3 2 4 】

（ 2 ）コマンド

コマンドとは、先述したとおり、遊技機情報通知、計数通知、貸出通知、貸出受領結果応答の何れかを通知する役割を果たす。遊技機情報通知のコマンドは、0 1 h（固定値）が該当する。

【 0 3 2 5 】

20

（ 3 ）通番

通番とは、0 ~ 2 5 5 の何れかの数値であって、遊技機情報通知の通し番号として役割を果たす。以下に、具体的な例を挙げて説明する。

ア）電源投入時は、通番「0 0 h（0）」を通知するように制御する。

イ）電源投入以降は、通知する毎に通番を更新（+ 1）する。

ウ）通番が「F F h（2 5 5）」の次の値は「0 1 h（1）」に更新（+ 1 を 2 回）する。

上述したとおり、電源復帰後の最初の通番は 0 となり、その後は、遊技機情報通知を出力するにつれて 1 ずつ増加する。遊技機情報通知の通番が 2 5 5 となった次の遊技機情報通知の通番は 1 となる（0 にはならない）。

【 0 3 2 6 】

30

（ 4 ）遊技機種類

遊技機種類とは、データ部を構成する情報であって、遊技機 P の種類等を識別するための情報である。この情報については、図 6 を基に後述するが、管理媒体、団体区分、遊技機種類を通知するデータである。

【 0 3 2 7 】

（ 5 ）遊技機情報種別

遊技機情報種別とは、データ部を構成する情報であって、今回通知する遊技機情報通知が、遊技機性能情報、遊技機設置情報、ホールコン・不正監視情報かを識別するための情報である。遊技機情報種別として、遊技機性能情報を通知する場合には 0 0 h、遊技機設置情報を通知する場合には 0 1 h、ホールコン・不正監視情報を通知する場合には 0 2 h が該当する。なお、遊技機性能情報については図 1 7、遊技機設置情報については図 1 8、ホールコン・不正監視情報については図 1 9 を用いて後述する。

40

【 0 3 2 8 】

（ 6 ）遊技機情報

遊技機情報とは、データ部を構成する情報であって、今回通知する遊技機情報通知が、遊技機性能情報、遊技機設置情報、ホールコン・不正監視情報の何れかに応じて通知される情報である。遊技機情報の詳細については、後述する。

【 0 3 2 9 】

（ 7 ）チェックサム

今回通知する遊技機情報通知の、電文長、コマンド、通番、データ部（遊技機種類、遊

50

技機情報種別、遊技機情報の3つを含む)、チェックサムの5つからなるデータを加算し、総計の下位1バイトをチェックサムとする。

【0330】

遊技機情報通知に含まれる情報のうち遊技機種類について、図16を基に説明する。

【0331】

遊技機種類とは、1バイトのデータであって、Bit0～Bit3により遊技機の種別、Bit4～Bit6により製造メーカーが属する団体の区分、Bit7により従来の遊技球を用いた遊技機か従来の遊技メダルを用いた遊技機かを示す遊技媒体の情報である。

【0332】

なお、遊技機の種別として列挙しているのは、風俗営業等の規制及び業務の適正化等に関する法律が定める遊技機の種類である。

10

【0333】

次に、図16の遊技機種類一覧表を用いて、具体的な例を挙げて遊技機種類がどのようなかを説明する。

【0334】

ア) パターン1

遊技機種別：ぱちんこ遊技機P

団体区分：団体A

管理媒体：旧遊技球

この場合は、遊技機種類として01hが設定される。

20

【0335】

イ) パターン2

遊技機種別：回胴式遊技機

団体区分：団体A

管理媒体：旧遊技メダル

この場合は、遊技機種類として82hが設定される。

【0336】

ウ) パターン3

遊技機種別：アレンジボール遊技機

団体区分：団体A

管理媒体：旧遊技メダル

この場合は、遊技機種類として83hが設定される。

30

【0337】

エ) パターン4

遊技機種別：じゃん球遊技機

団体区分：団体A

管理媒体：旧遊技メダル

この場合は、遊技機種類として84hが設定される。

【0338】

オ) パターン5

遊技機種別：回胴式遊技機

団体区分：団体B

管理媒体：旧遊技メダル

この場合は、遊技機種類として92hが設定される。

40

【0339】

遊技機情報通知のうち、遊技機性能情報を設定した場合の電文に含まれる遊技機情報について図17を用いて説明する。

【0340】

ア) 総投入数

総投入数とは、電源が投入されてから累積した遊技媒体の投入数の情報であり、電源断

50

が発生し、その後、電源が投入された場合には総投入数の情報として0が出力され得る。たとえば、累計1000回の遊技において、遊技媒体が投入された累計数が2000であった場合には、総投入数は2000となり、総投入数の情報として2000が出力され得る。そして、電源断が発生し、その後、電源が投入された場合には総投入数の情報として0が出力され得る。なお、内部抽せんによりリプレイ役（再遊技役とも称す）に当選し、リプレイに対応した図柄組合せが停止表示した場合には、その遊技の次遊技に賭けた遊技媒体の投入数は総投入数には含めないようにしている。

【0341】

イ) 総付与数

総付与数とは、電源が投入されてから累積した遊技媒体の付与数の情報であり、電源断が発生し、その後、電源が投入された場合には総付与数の情報として0が出力され得る。たとえば、累計1000回の遊技において、遊技媒体が付与された累計数が2000であった場合には、総付与数は2000となり、総付与数の情報として2000が出力され得る。そして、電源断が発生し、その後、電源が投入された場合には総付与数の情報として0が出力され得る。なお、内部抽せんによりリプレイ役に当選し、リプレイに対応した図柄組合せが停止表示した場合には、その遊技における遊技媒体の付与数は総付与数には含めないようにしている。

【0342】

ウ) MY

MYとは、電源が投入されてからの遊技媒体の付与数と投入数から算出可能な最大差数の情報であり、電源断が発生し、その後、電源が投入された場合にはMYの情報として0が出力され得る。具体的には、遊技の結果が得られたときの遊技媒体数が最も減少したときを基準として、当該基準からの遊技媒体数の増加数（獲得総数から投入総数を差し引いた数）である最大差数をMYと称す。たとえば、累計1000回の遊技において、100回目の遊技がもっとも遊技者が損をした遊技であって、そのときの遊技者が損をした遊技媒体数が-200であり、そこから有利な遊技が始まり800回目の遊技がもっとも遊技者が得をした遊技であって、そのとき遊技者が獲得した遊技媒体数が800であるときには、-200から800の差数である1000がMYとなり、MYとして1000が出力され得る。そして、電源断が発生し、その後、電源が投入された場合にはMYの情報として0が出力され得る。

【0343】

このMYを出力するために、遊技媒体数制御基板は計算用MYカウンタと出力用MYカウンタとを用いている。計算用MYカウンタと出力用MYカウンタは何れも電源投入により初期化（0がセット）されるため、電源投入時から電源断時までのMYが出力される。換言すると、通常遊技場では1日の営業が終わると電源を落とすため、1日分のMYが出力されることになる。

【0344】

計算用MYカウンタは遊技状態や規定数に関わらず更新可能となるよう構成されており、1遊技における付与点 - 投入点を演算し、演算結果を累積して記憶するようになっている。例えば、計算用MYカウンタの値が「0」のときに開始された遊技が投入点として「3」点、付与点として「10」点の場合、「10 - 3」を演算した結果である「7」が計算用MYカウンタに加算されて計算用MYカウンタの値は「7」が記憶される。また、次の遊技でも投入点として「3」点、付与点として「10」点の場合、「10 - 3」を演算した結果である「7」が加算されて計算用MYカウンタの値は「14」が記憶される。

【0345】

また、例えば、計算用MYカウンタの値が「0」のときに開始された遊技が投入点として「3」点、付与点として「0」点の場合、「0 - 3」を演算した結果は「-3」であるが計算用MYカウンタには「0」が記憶される。これは、演算の結果桁下がりが発生した場合はキャリーフラグが「1」となり、キャリーフラグが「1」の場合は「0」をセットするという命令を使用しているためである。

10

20

30

40

50

【 0 3 4 6 】

計算用MYカウンタは前回の遊技がリプレイでない場合において（換言すれば、実際に3点をベットした場合において）リプレイが当せんした遊技の投入点は「3」として扱い、付与点は「0」として扱う。そして、次の遊技（再遊技作動時の遊技）で投入点を「0」とすることで、実際のMYに補正することができる。例えば、前回の遊技がリプレイでない場合であって計算用MYカウンタの値が「10」のときに開始された遊技（リプレイが当せんした遊技）が投入点として「3」点、付与点として「0」点の場合、「0-3」を演算した結果である「-3」が計算用MYカウンタに加算されて計算用MYカウンタの値は「7」が記憶される。また、リプレイが当選した遊技の次の遊技で「10」点が付与される小役が当選した場合は、投入点として「0」点、付与点として「10」点であり、「10-0」を演算した結果である「10」が計算用MYカウンタに加算されて計算用MYカウンタの値は「17」が記憶される。

10

【 0 3 4 7 】

出力用MYカウンタは、計算用MYカウンタに記憶された値が出力用MYカウンタに記憶されている値よりも大きい場合に計算用MYカウンタの値を出力用MYカウンタの値に更新する。例えば、計算用MYカウンタの値が「10」、出力用MYカウンタの値が「12」のときに開始された遊技が投入点として「3」点、付与点として「10」点の場合、「10-3」を演算した結果である「7」が加算されて計算用MYカウンタの値は「17」が記憶される。また、計算用MYカウンタの「17」と出力用MYカウンタの「12」を比較して、計算用MYカウンタの値の方が大きいため、出力用MYカウンタの値を「17」に更新する。

20

【 0 3 4 8 】

遊技媒体数制御基板は、出力用MYカウンタの値を貸出ユニットに送信するように構成されている。

【 0 3 4 9 】

計算用MYカウンタと出力用MYカウンタは電源投入時に初期化されるが、有利区間MYカウンタは電源投入時には初期化されない。このように構成することで、遊技者に不利益が発生する可能性のある有利区間MYカウンタの値を適切に保護することが可能となる。

【 0 3 5 0 】

計算用MYカウンタと出力用MYカウンタは、遊技区間（通常区間、有利区間）にかかわらず更新可能に構成されているが、有利区間MYカウンタは、有利区間において更新可能（通常区間では更新しないよう）に構成されている。

30

【 0 3 5 1 】

計算用MYカウンタと出力用MYカウンタは何れも上限値が「917490」に設定されている。このように構成することで、通常1日で達成する最大MYよりも十分多くなっているため、上限値に到達する可能性を著しく低くすることができる。また、不正行為により計算用MYカウンタと出力用MYカウンタを増加させてもすぐに上限値に到達しないためカウンタの値が「0」からリスタートされ難いようにしている。

【 0 3 5 2 】

エ) 役物総付与数

役物総付与数とは、電源が投入されてからの役物（シングルボーナス（SB）、レギュラーボーナス（RB）、チャレンジボーナス（CB））の作動により遊技媒体が付与された累積の付与数の情報であり、電源断が発生し、その後、電源が投入された場合には役物総付与数の情報として0が出力され得る。たとえば、累計1000回の遊技において、役物の作動により得られた累計の遊技媒体数が100であった場合には、役物総付与数は100となり、役物総付与数の情報として100が出力され得る。そして、電源断が発生し、その後、電源が投入された場合には総付与数の情報として0が出力され得る。

40

【 0 3 5 3 】

オ) 連続役物総付与数

連続役物総付与数とは、電源が投入されてからの第一種特別役物（レギュラーボーナス

50

(R B)) の作動により遊技媒体が付与された累積の付与数の情報であり、電源断が発生し、その後、電源が投入された場合には連続役物総付与数の情報として 0 が出力され得る。たとえば、累計 1 0 0 0 回の遊技において、第一種特別役物の作動により得られた累計の遊技媒体数が 1 0 0 であった場合には、連続役物総付与数は 1 0 0 となり、連続役物総付与数の情報として 1 0 0 が出力され得る。そして、電源断が発生し、その後、電源が投入された場合には連続役物総付与数の情報として 0 が出力され得る。なお、第一種特別役物連続作動装置 (1 種 B B と称す) による第一種特別役物の作動により付与される遊技媒体の付与数も累積される。

【 0 3 5 4 】

カ) 役物比率

役物比率とは、累計の付与数を分母とし役物 (R B 、 C B 、 S B) の作動により付与された累計の役物作動時付与数を分子とした比率である。たとえば、累計の遊技回数が所定回数 (たとえば、1 7 5 0 0 回) 以上であって、累計の付与数が 2 0 0 0 0、累計の役物の作動時付与数が 1 0 0 0 0 の場合には、役物比率の情報として 5 0 が出力され得る。なお、累計とは、全遊技の累計でなくて良い。例えば、累計の付与数が予め定められた上限値 (たとえば、6 5 5 3 5) に達した、又は、(累計の付与数に今回遊技の付与数を加算した結果、上限値を超えてしまう) 場合には、それ以降の遊技では、累計の付与数、及び、累計の役物作動時付与数が更新されないように構成されている。換言すると、役物比率は変化しないように構成されている。なお、累計の遊技回数が所定回数 (たとえば、1 7 5 0 0 回) 未満においては、役物比率情報として F F h を出力するように構成されている。

【 0 3 5 5 】

キ) 連続役物比率

連続役物比率とは、累計の付与数を分母とし連続役物 (R B) の作動により付与された累計の連続役物作動時付与数を分子とした比率である。たとえば、累計の遊技回数が所定回数 (たとえば、1 7 5 0 0 回) 以上であって、累計の付与数が 2 0 0 0 0、累計の連続役物の作動時付与数が 1 0 0 0 0 の場合には、役物比率の情報として 5 0 が出力され得る。なお、累計とは、全遊技の累計でなくて良い。例えば、累計の付与数が予め定められた上限値 (たとえば、6 5 5 3 5) に達した、又は、(累計の付与数に今回遊技の付与数を加算した結果、上限値を超えてしまう) 場合には、それ以降の遊技では、累計の付与数、及び、累計の連続役物作動時付与数が更新されないように構成されている。換言すると、役物比率は変化しないように構成されている。なお、累計の遊技回数が所定回数 (たとえば、1 7 5 0 0 回) 未満においては、連続役物比率情報として F F h を出力するように構成されている。

【 0 3 5 6 】

ク) 有利区間比率

有利区間比率とは、累計の遊技回数を分母とし累計の有利区間遊技数を分子とした比率である。たとえば、累計の遊技回数が 2 0 0 0 0、累計の有利区間遊技数が 1 8 0 0 0 の場合には、有利区間比率の情報として 9 0 が出力され得る。なお、累計とは、全遊技の累計でなくて良い。例えば、累計の遊技回数が予め定められた上限値 (たとえば、6 5 5 3 5) に達した場合には、それ以降の遊技では、累計の遊技回数、及び、有利区間遊技数が更新されないように構成されている。換言すると、有利区間比率は変化しないように構成されている。

なお、累計とは、全遊技の累計でなくて良い。例えば、累計の遊技回数が予め定められた上限値 (たとえば、6 5 5 3 5) に達した、又は、(累計の遊技回数に今回遊技の遊技回数を加算した結果、上限値を超えてしまう) 場合には、それ以降の遊技では、累計の遊技回数、及び、累計の有利区間遊技数が更新されないように構成されている。換言すると、有利区間比率は変化しないように構成されている。なお、累計の遊技回数が所定回数 (たとえば、1 7 5 0 0 回) 未満においては、有利区間比率として F F h を出力するように構成されている。また、有利区間を備えていない遊技機 P においても、F F h を出力するように構成されている。

10

20

30

40

50

【 0 3 5 7 】

ケ) 指示込役物比率

指示込役物比率とは、累計の付与数を分母とし役物（RB、CB、SB）の作動により付与された累計の役物作動時付与数と指示機能の作動（ストップスイッチP4の操作態様の報知）により付与された累計の指示付与数の合算を分子とした比率である。なお、ここでいう合算とは役物作動時付与数と指示付与数に基づく計算により導出された値でも良いし、役物作動時に付与され場合又は指示機能作動時に付与された場合に加算される1つの記憶領域であっても良い。たとえば、175000回以上であって、累計の付与数が200000、累計の役物作動時付与数と累計の指示付与数の合算が100000の場合には、役物比率の情報として50が出力され得る。なお、累計とは、全遊技の累計でなくて良い。例えば、累計の付与数が予め定められた上限値（たとえば、1677215）に達した、又は、（累計の遊技回数に今回遊技の遊技回数を加算した結果、上限値を超えてしまう）場合には、それ以降の遊技では、累計の付与数、及び、累計の役物作動時付与数と累計の指示付与数の合算が更新されないように構成されている。換言すると、有利区間比率は変化しないように構成されている。なお、累計の遊技回数が所定回数（たとえば、175000回）未満においては、役物比率情報としてFFhを出力するように構成されている。また、役物や指示機能を備えていない遊技機Pにおいても、FFhを出力するように構成されている。

10

【 0 3 5 8 】

コ) 役物等状態比率

役物等状態比率とは、累計の遊技回数を分母とし、役物（RB、CB、SB）が作動している遊技回数、又は、役物連続作動装置（1BB、2BB）が作動している遊技回数である累計の特定の遊技回数を分子とした比率である。たとえば、累計の遊技回数が20000、累計の特定の遊技回数が5000の場合には、役物等状態比率の情報として25が出力され得る。なお、累計とは、全遊技の累計でなくて良い。例えば、累計の遊技回数が予め定められた上限値（たとえば、1677215）に達した場合には、それ以降の遊技では、累計の遊技回数、及び、特定の遊技回数が更新されないように構成されている。換言すると、役物等状態比率は変化しないように構成されている。なお、累計の遊技回数が所定回数（たとえば、175000回）未満においては、役物等状態比率としてFFhを出力するように構成されている。また、役物や役物連続作動装置を備えていない遊技機Pにおいても、FFhを出力するように構成されている。

20

30

【 0 3 5 9 】

サ) 遊技回数

遊技回数とは、遊技機の電源がONとなつてからの累積した遊技回数である。遊技機の電源がONとなったときにクリアされる。

【 0 3 6 0 】

シ) 予備

予備とは、今後、使用する可能性があるために予め備えているものであって、上述したア) からサ) の情報のみを出力する場合には、00hが出力されるようにしている。

【 0 3 6 1 】

ス) 予約1

予約1とは、遊技機P本体のみでは利用しない。たとえば、遊技機Pから貸出ユニットに送信した後、ユニット側で予約として確保していた3バイトの領域を用いて貸出ユニットからA団体やB団体などの外部（たとえば、遊技機情報センタ）に出力する際に使用される。使用例としては、貸出ユニットが算出した最大MYを上述したア) からサ) に加えて、外部（たとえば、遊技機情報センタ）に出力すること等が挙げられる。

【 0 3 6 2 】

セ) 予約2

予約2とは、遊技機P本体のみでは利用しない。たとえば、遊技機Pから貸出ユニットに送信した後、ユニット側で予約として確保していた2バイトの領域を用いて貸出ユニット

40

50

からA団体やB団体などの外部（たとえば、遊技機情報センタ）に出力する際に使用される。使用例としては、貸出ユニットが算出した遊技回数を上述したア）からサ）に加えて、外部（たとえば、遊技機情報センタ）に出力すること等が挙げられる。

【0363】

遊技機情報通知のうち、遊技機設置情報を設定した場合の電文に含まれる遊技機情報について図18を用いて説明する。

【0364】

ア）主制御チップID番号

主制御チップID番号とは、主制御基板P15に設けられた、CPU、RWM、ROMが一体となった主制御チップを識別するためのチップ個別ナンバーを含んだ情報であり、同じ機種であってもそれぞれ異なる情報となる。例えば、チップ個別ナンバーが12345678hの4バイトであり、A社から購入した主制御チップであるときには、主制御チップID番号として000000001234567821h（下位1バイトの21hがA社から購入した型番Xの主制御チップであることを示す）を貸出ユニットに向けて出力可能とする。また、例えば、チップ個別ナンバーが23456789hの4バイトであり、B社から購入した主制御チップであるときには、主制御チップID番号として000000002345678941h（下位1バイトの41hがB社から購入した型番Yの主制御チップであることを示す）を貸出ユニットに向けて出力可能とする。

10

【0365】

イ）主制御チップメーカーコード

主制御チップの内蔵メモリに記憶した遊技機メーカーを示す情報である。

20

【0366】

ウ）主制御チップ製品コード

主制御チップの内蔵メモリに記憶した遊技機Pの機種名を示す情報である。

【0367】

なお、上述した、主制御チップID番号、主制御チップメーカーコード、主制御チップ製品コードは、遊技機Pの電源が投入されたときの電源投入処理において、主制御基板P15から遊技媒体数制御基板P16に送信されるようになっている。そして、遊技媒体数制御基板P16に設けられたRWM領域に、それぞれ、主制御チップID番号、主制御チップメーカーコード、主制御チップ製品コードを記憶するように構成されている。

30

【0368】

エ）遊技媒体数制御チップID番号

遊技媒体数制御チップID番号とは、遊技媒体数制御基板P16に設けられた、CPU、RWM、ROMが一体となった遊技媒体数制御チップを識別するためのチップ個別ナンバーを含んだ情報であり、同じ機種であってもそれぞれ異なる情報となる。

たとえば、チップ個別ナンバーが98765432hの4バイトであり、A社から購入した遊技媒体数制御チップであるときには、遊技媒体数制御チップID番号として000000009876543221h（下位1バイトの21hがA社から購入した型番Xの遊技媒体数制御チップであることを示す）を貸出ユニットに向けて出力可能とする。

たとえば、チップ個別ナンバーが87654321hの4バイトであり、B社から購入した遊技媒体数制御チップであるときには、遊技媒体数制御チップID番号として000000008765432141h（下位1バイトの41hがB社から購入した型番Yの主制御チップであることを示す）を貸出ユニットに向けて出力可能とする。

40

【0369】

なお、遊技媒体数制御基板P16を搭載していない遊技機Pの場合には、遊技媒体数制御チップID番号として00000000000000000000hを貸出ユニットに向けて出力可能とする。

【0370】

オ）遊技媒体数制御チップメーカーコード

遊技媒体数制御チップの内蔵メモリに記憶した遊技機メーカーを示す情報である。

50

なお、遊技媒体数制御基板 P 1 6 を搭載していない遊技機 P の場合には、遊技媒体数制御チップメカコードとして 0 0 0 0 0 0 h を貸出ユニットに向けて出力可能とする。

【 0 3 7 1 】

カ) 遊技媒体数制御チップ製品コード

主制御チップの内蔵メモリに記憶した遊技機 P の機種名を示す情報である。

なお、遊技媒体数制御基板 P 1 6 を搭載していない遊技機 P の場合には、遊技媒体数制御チップ製品コードとして 0 0 0 0 0 0 0 0 0 0 0 0 0 0 0 0 h を貸出ユニットに向けて出力可能とする。

【 0 3 7 2 】

遊技機情報通知のうち、ホールコン・不正監視情報を設定した場合の電文に含まれる遊技機情報について図 1 9 を用いて説明する。

10

【 0 3 7 3 】

ア) 総得点

総得点とは、遊技媒体数制御基板 P 1 6 に記憶されている現在の遊技媒体数の値であり、遊技媒体の投入処理や入賞処理により増減し得る。現在の総得点は、遊技機 P に備えられている遊技媒体数表示部 P 9 に表示される。総得点の情報は貸出ユニットに送信する。例えば、総得点として 2 0 0 0 点を記憶している場合には、0 0 0 7 D 0 h を貸出ユニットに向けて出力可能とする。なお、遊技媒体数制御基板 P 1 6 で記憶可能な総得点の上限は、1 6 3 8 3 点としている。

【 0 3 7 4 】

20

イ) 投入点

投入点とは、投入した遊技媒体数を示す。たとえば、3点をベットした場合には 0 3 h を貸出ユニットに向けて出力可能とする。また、3点をベットした状況から遊技を開始する前に(スタートスイッチ P 3 が操作される前に)精算スイッチの操作により3点を遊技媒体数制御基板 P 1 6 に精算する場合には F D h を貸出ユニットに向けて出力可能とする。換言すると、- 3 点 (F D h) ~ + 3 点 (0 3 h) の情報を貸出ユニットに向けて出力可能とする。

【 0 3 7 5 】

ウ) 付与点

付与点(入賞点とも称す)とは、全てのリールが停止した後、有効ライン上に停止した(入賞した)図柄組合せの態様によって、付与された遊技媒体数を示す。たとえば、8点が付与された場合には、0 8 h の情報を出力可能とし、15点が付与された場合には 0 F h を貸出ユニットに向けて出力可能とする。

30

【 0 3 7 6 】

遊技機 P は、上述した「総得点」、「投入点」、「付与点」を貸出ユニットに送信することで、貸出ユニット側で管理している総得点情報を用いて総得点の異常が検知可能となっている。

【 0 3 7 7 】

エ) 主制御状態 1

主制御状態 1 とは、遊技状態に関する状態を示す。具体的には、1 バイトのデータのうち、ビットごとにどの遊技状態であるかを割り当てられている。たとえば、B i t 0 が 1 のときには R B 状態であることを示す情報を貸出ユニットに向けて出力可能とする。たとえば、B i t 1 が 1 のときには B B 状態であることを示す情報を貸出ユニットに向けて出力可能とする。たとえば、B i t 2 が 1 のときには A T 状態であることを示す情報を貸出ユニットに向けて出力可能とする。B i t 3 ~ B i t 6 は遊技機状態信号 1 ~ 4 に対応している。遊技機状態信号 1 ~ 4 は、遊技機 P の種類に応じて使用用途を変えたり、使用しなかったりすることができる。たとえば、A T 遊技で獲得した得点が 1 0 0 点に達したごとに、遊技機状態信号 1 を出力することなどが挙げられる。B i t 7 については、未使用とし、遊技機 P の種類に関わらず、0 が出力可能となるように構成されている。このように構成することによって、たとえば、A T 状態であることを報知する場合には、0 0 0 0

40

50

0 1 0 0 Bを貸出ユニットに向けて出力可能とする。

【0 3 7 8】

オ) 主制御状態 2

主制御状態 2 とは、主制御状態 1 と同様に遊技状態に関する状態を示す。Bit 0 ~ Bit 2 は遊技機状態信号 5 ~ 7 に対応している。遊技機状態信号 5 ~ 7 は、遊技機 P の種類に応じて使用用途を変えたり、使用しなかったりすることができる。たとえば、特定の RT 状態 (再遊技確率変動状態) へ移行した場合に、遊技機状態信号 5 を出力することなどが挙げられる。Bit 3 ~ Bit 7 については、未使用とし、遊技機 P の種類に関わらず、0 が出力可能となるように構成されている。このように構成することによって、たとえば特定の RT 状態へ移行した際には、0 0 0 0 0 0 1 B を貸出ユニットに向けて出力可能とする。

10

【0 3 7 9】

カ) 遊技機エラー状態

遊技機エラー状態とは、遊技機 P で発生中のエラーを示すエラーコード等を含んだ情報で構成されたエラー状態を示す。

【0 3 8 0】

具体的には、Bit 0 ~ Bit 5 でエラーコードを示す。Bit 6 で遊技媒体数制御基板 P 1 6 のエラー (この場合には、Bit 6 は 0) か、主制御基板 P 1 5 のエラー (この場合には、Bit 6 は 1) かを示す。Bit 7 で貸出ユニットにてエラーの報知のみを行うもの (この場合には Bit 7 は 0) か、貸出ユニットにてエラーの報知を行うとともに、貸出ユニットを通じてホールコンピュータ (H C) にもエラーコードを通知するもの (この場合には Bit 7 は 1) かを示す。

20

【0 3 8 1】

例えば、エラーの種類として乱数異常と、電波異常とを検出可能な遊技機 P であるとする。このとき、エラーコードとして、乱数異常を 0 0 0 0 1 B、電波異常を 0 0 0 1 0 B のように定め、このエラーコードを含んだ情報を出力することが可能となる。具体的には、乱数異常は、主制御基板 P 1 5 のエラーであって、貸出ユニットにてエラーの報知のみを行う場合には、0 1 0 0 0 0 0 1 B を貸出ユニットに向けて出力可能とする。また、電波異常は、遊技媒体数制御基板 P 1 6 のエラーであって、貸出ユニットにてエラーの報知とホールコンピュータにもエラーコードを通知する場合には、1 0 0 0 0 0 1 0 B を貸出ユニットに向けて出力可能とする。なお、エラーが未発生の場合や、エラーコードを有していない遊技機 P の場合には、0 0 0 0 0 0 0 0 B を貸出ユニットに向けて出力可能とする。

30

【0 3 8 2】

キ) 遊技機不正 1 (主制御)

遊技機不正 1 (主制御) とは、主制御基板 P 1 5 に係る不正の検知や主制御基板 P 1 5 に係る状態に関する情報を示す。なお、遊技機不正 1 (主制御) の信号は、ホールコンピュータ用信号として扱う。換言すると、遊技機 P から出力された遊技機不正 1 (主制御) の各信号は、貸出ユニットを通じて、ホールコンピュータへ出力されるようになっている。

【0 3 8 3】

遊技機不正 1 (主制御) を構成する各信号について、以下に記載する。

40

【0 3 8 4】

Bit 0 には設定変更中信号が割り当てられている。つまり、設定変更中 (設定変更モード中) 及び設定変更が行われたことを示す。設定変更中信号は、設定変更中 ~ 設定変更後の 1 遊技終了時 (たとえば、全リールが停止し、払出し処理が終了したとき) までは Bit 0 が 1 となる。設定変更中 ~ 設定変更後の 1 遊技終了時以外の状況では、Bit 0 が 0 となる。設定変更中信号は設定変更中ステータスが ON となっている間に出力する。設定変更中ステータスは、設定変更モードが起動して、RAM 初期化処理を実行し、設定値を表示した後に ON とする。そして、設定変更後の 1 遊技終了時に設定変更中ステータスを OFF にすることで、設定変更中信号の出力を停止する。

50

【 0 3 8 5 】

換言すると、遊技機 P が設定変更中ステータスを ON にしたことに基づいて設定変更中信号が出力されるわけではなく、遊技機 P が設定変更中ステータスを ON にした後、ホールコン・不正監視情報の送信タイミングとなったときに設定変更中ステータスが ON であることに基づいて設定変更中信号が出力される (B i t 0 が 1 となる) になっている。また、1 遊技が終了して設定変更ステータスを OFF にした場合も同様に、設定変更ステータスを OFF にした後、ホールコン・不正監視情報の送信タイミングとなったときに設定変更中ステータスが OFF であることに基づいて設定変更中信号の出力が停止される (B i t 0 が 0 となる) になっている。

【 0 3 8 6 】

このように構成することで、設定変更中ステータスの ON 又は OFF を管理することにより、ホールコン・不正監視情報に含まれる設定変更中信号の出力情報を制御することが可能となる。

【 0 3 8 7 】

続いて、 B i t 1 には設定確認中信号が割り当てられている。つまり、設定確認中 (設定確認モード中) のときは、 B i t 1 は 1 となり、設定確認中以外の状況では B i t 1 が 0 となる。

【 0 3 8 8 】

設定確認中信号は、設定確認中にのみ B i t が 1 となる例を示したが、これに限られず、設定確認モードの開始から所定期間 (例えば、5 秒間等) は B i t が 1 となるように構成されていてもよい。換言すると、主制御基板 P 1 5 において、設定確認モードが開始された場合 (例えば、遊技待機状態において設定キースイッチがオンとなった場合) に、遊技媒体数制御基板 P 1 6 に設定確認モードであることを示すコマンドを送信し、遊技媒体数制御基板 P 1 6 から貸出ユニットに送信する遊技機不正 1 の B i t が 1 になるとともに、主制御基板 P 1 5 で設定確認用タイマをセットし、主制御基板 P 1 5 が設定確認用タイマを計測した結果、5 秒経過したと判断 (設定確認用タイマのカウント値が「 0 」であると判断) したときに設定確認モードが 5 秒経過したことに関するコマンドを遊技媒体数制御基板 P 1 6 に送信し、且つ主制御基板 P 1 5 から設定確認モードが終了したことに関するコマンドをすでに受信していることで、遊技媒体数制御基板 P 1 6 から貸出ユニットに送信する遊技機不正 1 の B i t が 0 になる構成が考えられる。

【 0 3 8 9 】

この場合、設定確認モード中に 5 秒経過した場合は、設定確認モードが 5 秒経過したことに関するコマンドを送信してもよいし、送信しなくてもよい。また、設定確認モード中に 5 秒経過した場合は、設定確認モードが終了するまで遊技機不正 1 の B i t は 1 となっている。また、設定確認モードが 5 秒未満 (例えば 2 秒) で終了した場合であっても、残りの 3 秒間 (合計 5 秒間) は設定確認モード中を示す遊技機不正 1 の B i t が 1 となっている。このように構成することで、設定確認モードが非常に短時間で終了しても設定確認モードである情報を貸出ユニットに送信する十分な時間を確保でき、不正な設定キースイッチの操作を検知することが可能となる。

【 0 3 9 0 】

また、主制御基板 P 1 5 において、設定確認モードが開始された場合 (例えば、遊技待機状態において設定キースイッチがオンとなった場合) に、遊技媒体数制御基板 P 1 6 に設定確認モードであることを示すコマンドを送信し、遊技媒体数制御基板 P 1 6 から貸出ユニットに送信する遊技機不正 1 の B i t が 1 になるとともに、主制御基板 P 1 5 で設定確認用タイマをセットし、設定確認用タイマをセットしたことに関するコマンドと主制御基板 P 1 5 が設定確認用タイマを更新する毎に設定確認用タイマを更新したことに関するコマンドを遊技媒体数制御基板 P 1 6 に送信し、遊技媒体数制御基板 P 1 6 が主制御基板から送信された設定確認用タイマの値 (カウント値) に基づいて設定確認モードが 5 秒経過したと判断 (設定確認用タイマのタイマ (カウント値) が 0 であると判断) することで、遊技媒体数制御基板 P 1 6 から貸出ユニットに送信する遊技機不正 1 の B i t を 0 にす

10

20

30

40

50

る構成が考えられる。

【 0 3 9 1 】

この場合、設定確認モード中に 5 秒経過した場合は、設定確認用タイマを更新したことに関するコマンドは送信されなくなる。また、設定確認モード中に 5 秒経過した場合は、設定確認モードが終了するまで遊技機不正 1 の B i t は 1 となっている。また、設定確認モードが 5 秒未満（例えば 2 秒）で終了した場合であっても、残りの 3 秒間（合計 5 秒間）は設定確認モード中を示す遊技機不正 1 の B i t が 1 となっている。このように構成することで、設定確認モードが非常に短時間で終了しても設定確認モードである情報を貸出ユニットに送信する十分な時間を確保でき、不正な設定キースwitchの操作を検知することが可能となる。

10

【 0 3 9 2 】

また、主制御基板 P 1 5 において、設定確認モードが開始された場合（例えば、遊技待機状態において設定キースwitchがオンとなった場合）に、遊技媒体数制御基板 P 1 6 に設定確認モードであることを示すコマンドを送信し、遊技媒体数制御基板 P 1 6 から貸出ユニットに送信する遊技機不正 1 の B i t が 1 になるとともに、遊技媒体数制御基板 P 1 6 で設定確認用タイマをセットし、遊技媒体数制御基板 P 1 6 が設定確認用タイマの値（カウント値）に基づいて設定確認モードが 5 秒経過したと判断（設定確認用タイマのタイマ(カウント値)が 0 であると判断）することで、遊技媒体数制御基板 P 1 6 から貸出ユニットに送信する遊技機不正 1 の B i t を 0 にする構成が考えられる。

【 0 3 9 3 】

20

この場合、設定確認モード中に 5 秒経過した場合は、設定確認用タイマの更新は終了する。また、設定確認モード中に 5 秒経過した場合は、設定確認モードが終了するまで遊技機不正 1 の B i t は 1 となっている。また、設定確認モードが 5 秒未満（例えば 2 秒）で終了した場合であっても、残りの 3 秒間（合計 5 秒間）は設定確認モード中を示す遊技機不正 1 の B i t が 1 となっている。このように構成することで、設定確認モードが非常に短時間で終了しても設定確認モードである情報を貸出ユニットに送信する十分な時間を確保でき、不正な設定キースwitchの操作を検知することが可能となる。

【 0 3 9 4 】

設定確認用タイマをセットするタイミングは、設定確認モードを開始して設定値を表示した後であってもよい。そして、「設定確認モード中である」、及び「設定確認用タイマが 0 でない」の何れかの条件を充足している場合は設定確認中ステータスを ON にして、設定確認中信号を出力し、「設定確認モード中である」、及び「設定確認用タイマが 0 でない」の何れの条件も充足しなくなった場合に設定確認中ステータスを OFF にして、設定確認中信号の出力を停止する。

30

【 0 3 9 5 】

設定確認中信号の出力制御を詳述する。

【 0 3 9 6 】

遊技進行メイン処理の遊技待機中において設定キースwitchの立ち上がりがあるか否かを判断（設定キースwitchが OFF から ON となったか否かを判断）し、設定キースwitchの立ち上がりがあると判断した場合は、設定確認中信号出力期間として 5 秒間（正確には 5 0 0 4 . 1 6 5 m s ）のタイマをセットする（割込み処理の間隔が 2 . 2 3 5 m s であるため、カウント値として「 2 2 3 9 」をセットする）。

40

【 0 3 9 7 】

設定確認中信号出力期間のタイマをセット（カウント値として「 2 2 3 9 」をセット）した後に実行される割込み処理内のタイマ計測処理にて、設定確認中信号出力期間のタイマを減算し（カウント値を「 1 」減算し）、同割込み処理内の遊技機情報管理処理にて、設定確認中信号出力期間が 5 秒経過したか否かを判断し（カウント値が「 0 」となっているか否かを判断し）、5 秒経過していない場合（カウント値が「 0 」となっていない（ゼロフラグが立っていない）と判断した場合）は設定確認中信号をセットし、5 秒経過した場合（カウント値が「 0 」となっている（ゼロフラグが立っている）と判断した場合）は

50

設定確認中信号をセットせずに他の処理に移行する。ここで、設定確認中信号をセットした後は、ホールコン・不正監視情報通知の送信タイミングが到来すると設定確認中信号が出力される（貸出ユニット側に送信される）ことになる。

【 0 3 9 8 】

設定確認中信号出力期間が 5 秒経過したか否かの判断はゼロフラグが立っているか否かで判断している。タイマ計測処理により減算した結果、設定確認中信号出力期間のタイマが 0 となっていた場合は、ゼロフラグが立つので 5 秒経過したと判断され、タイマ計測処理により減算した結果、設定確認中信号出力期間のタイマが 0 となっていなかった場合は、ゼロフラグが立たないので 5 秒経過していないと判断される。なお、設定確認モード終了後に 5 秒以上経過して設定確認中信号の出力が終了した後はタイマが 0 となっており、タイマが 0 の状況でタイマ計測処理により減算した結果も 0 となってゼロフラグが立つため、設定確認モード終了後から 5 秒経過した以降は、再度設定確認モードに移行しない限り設定確認中信号はセットされない。

10

【 0 3 9 9 】

また、遊技進行メイン処理の遊技待機中において設定キースイッチの立ち上がりがあるか否かを判断し、設定キースイッチの立ち上がりがあると判断して設定確認中信号出力期間として 5 秒間のタイマをセットした後は、直後の処理により設定キースイッチ信号の立ち下がり（設定キースイッチの立ち下がり）があるか否かを判断（設定キースイッチが ON から OFF となったか否かを判断）し、立ち下がりがないと判断した場合は、再度、設定確認中信号出力期間として 5 秒間のタイマをセットし、設定キースイッチの立ち下がりがあるか否かを判断する処理に戻る。

20

【 0 4 0 0 】

このように設定キースイッチの立ち上がりがあると判断した後は設定キースイッチの立ち下がりががあると判断するまで設定確認中信号出力期間として 5 秒間のタイマをセットし続けるため、設定確認モード中は常に設定確認中信号が送信されることになる。また、設定キースイッチの立ち下がりががあると判断して設定確認モードが終了しても設定確認中信号出力期間のタイマが 0 となるまで設定確認中信号が送信されるので、設定確認モードが 5 秒以内に終了しても、設定確認モード終了後 5 秒間は設定確認中信号が送信でき、確実に設定確認中信号を貸出ユニット側に送信することができる。

【 0 4 0 1 】

30

また、設定確認モードに切り替えた後に瞬間的に通常モードに戻して設定値を盗み見るような不正行為がなされたとしても、設定確認中信号は 5 秒間送信されるため、不正の痕跡を残すことが可能となる。

【 0 4 0 2 】

また、設定確認中信号出力期間のタイマをセットする処理を遊技進行メイン処理のループ処理を用いて実行しているため、割込み処理内のタイマ計測処理を実行してタイマを減算した後、遊技進行メイン処理のループ処理で設定確認中信号出力期間のタイマを再度セットする場合には、設定確認中信号出力期間のタイマをセットする処理を複数回実行できるため、確実に設定確認中信号出力期間のタイマを初期値（5 秒）にセットすることが可能となる。換言すると、設定確認中信号出力期間のタイマをセットする処理を複数回実行可能とする（最低でも 2 回）ために、設定確認中信号出力期間のタイマセット処理を 1 回実行する時間は、 $2.235 \text{ ms} / 2$ （割込み処理の間隔の半分の時間）よりも短い時間となるよう構成されている。

40

【 0 4 0 3 】

また、このような構成によれば、設定確認中信号の出力期間をタイマをセットする処理で制御できるため、簡易的なプログラムで正確に設定確認中信号の出力を制御することができる。なお、設定確認中信号の出力期間は例示であり、設定確認モード終了後すぐに設定確認中信号の出力が停止されなければ設定確認中信号の出力期間は任意の期間（例えば、1 秒、3 秒、又は 10 秒等）を設定してもよい。

【 0 4 0 4 】

50

また、遊技進行メイン処理の遊技待機中において設定キースイッチの立ち上がりがあると判断した場合は設定キースイッチの立ち上がりに基づくコマンドを少なくとも含むサブ制御コマンドをセットする。また遊技進行メイン処理にて設定キースイッチの立ち下がりがあると判断した場合は設定キースイッチの立ち下がりに基づくコマンドを少なくとも含むサブ制御コマンドをセットする。そして、割込み処理内のサブ制御コマンド送信処理では、セットされているサブ制御コマンドを副制御基板 P 1 2 に送信し、副制御基板 P 1 2 ではサブ制御コマンドを受信した場合はサブ制御コマンドを解析して解析した結果に応じた処理を実行する。例えば、設定キースイッチの立ち上がりに基づくコマンドを受信した場合は設定確認モードに対応した演出を実行し、設定キースイッチの立ち下がりに基づくコマンドを受信した場合は設定確認モードを終了させ通常モード、又は待機状態に対応した演出を実行する。

10

【 0 4 0 5 】

設定確認モードに対応した演出は設定確認中信号の出力期間とは直接的に対応していない。例えば、設定確認モード終了直後は、設定確認中信号が 5 秒間継続して出力されるが、設定キースイッチの立ち下がりに基づくコマンドが副制御基板 P 1 2 に送信され、設定キースイッチの立ち下がりに基づくコマンドを受信した場合はすぐに設定確認モードに対応した演出を終了する。設定確認モードが終了しているにもかかわらず設定確認モードに対応する演出を実行してしまうと、遊技者に対して遊技の進行ができないと錯覚させてしまうことになるが、このように構成することで、設定確認モード終了時はすぐに演出状態を切り替えることが可能となり、遊技者に対する遊技の進行への妨げを防ぐことができる。さらに、設定確認中信号は設定確認モードが終了しても 5 秒間は出力されるため、貸出ユニット側に確実に設定確認中信号を送信することが可能となる。

20

【 0 4 0 6 】

続いて、B i t 2 には不正検知信号 1、B i t 3 には不正検知信号 2、B i t 4 には不正検知信号 3 が割り当てられている。たとえば、乱数異常を不正とした遊技機 P において、乱数異常の検知を不正検知信号 1 に割り当てた場合に、乱数異常を検知した場合には B i t 2 が 1 となり、乱数異常を検知していない場合には B i t 2 が 0 となる。

【 0 4 0 7 】

続いて、B i t 5 にはセキュリティ信号が割り当てられている。具体的には、不正検知信号を出力しているとき、設定変更中信号を出力しているとき、設定確認中信号を出力しているときの何れかのときに B i t 5 が 1 となり、それ以外の状況においては B i t 5 が 0 となる。

30

【 0 4 0 8 】

続いて、B i t 6、B i t 7 は、未使用であり、B i t 6 は 0、B i t 7 は 0 となる。

【 0 4 0 9 】

ここで、設定変更中信号、設定確認中信号、セキュリティ信号に着目して、どのような信号の出力になるかを例示して説明する。なお、ここでは、不正検知信号 1、不正検知信号 2、不正検知信号 3 については言及しないが、不正検知信号 1、不正検知信号 2、不正検知信号 3 も「 0 」又は「 1 」が出力されている。また、1 回目の遊技とは、設定変更モードが行われた後の最初に行われた遊技を指す。

40

【 0 4 1 0 】

(ケース 1) たとえば、設定変更を行った後、1 回目の遊技が終了(遊技が終了とは、全リールが停止した後や図柄組合せに対応した得点の付与処理が終了したことを指す。以下、同じ。) したとする。この場合、設定変更モードを開始した所定のタイミングから設定変更中信号として「 1 」(オン) が出力され、1 回目の遊技が終了した後に設定変更中信号として「 0 」(オフ) が出力される。この場合、設定確認モードに移行していなければ、設定確認中信号として「 0 」(オフ) が出力され続ける。また、不正検知信号 1、不正検知信号 2、不正検知信号 3 として「 0 」(オフ) を出力している状況であっても、設定変更中信号として「 1 」を出力しているため、セキュリティ信号は「 1 」(オン) を出力し、設定変更中信号として「 0 」を出力するタイミングで、不正検知信号 1、不正検知

50

信号 2、不正検知信号 3 のうち何れかの不正検知信号として「1」を出力しない場合には、セキュリティ信号として「0」を出力する。なお、設定変更中信号として「0」を出力するタイミングで、不正検知信号 1、不正検知信号 2、不正検知信号 3 のうち何れかの不正検知信号として「1」を出力する場合には、セキュリティ信号として「1」を出力する。
【0411】

(ケース 2) たとえば、設定変更を行った後、1 回目の遊技が終了する前に電源スイッチをオフにし(電源断が発生し)、その後、電源スイッチをオンにし(電源復帰し)たとする。そして、その後に、1 回目の遊技が実行され、1 回目の遊技が終了したとする。この場合、設定変更モードを開始した所定のタイミングから設定変更中信号として「1」(オン)が出力され、電源断中は、出力処理がなされずに、電源復帰後の特定のタイミングから設定変更中信号として「1」(オン)が出力され、1 回目の遊技が終了した後に設定変更中信号として「0」(オフ)が出力される。この場合、設定確認モードに移行していなければ、設定確認中信号として「0」(オフ)が出力され続ける。また、不正検知信号 1、不正検知信号 2、不正検知信号 3 として「0」(オフ)を出力している状況であっても、設定変更中信号として「1」を出力しているため、セキュリティ信号は「1」(オン)を出力し、設定変更中信号として「0」を出力するタイミングで、不正検知信号 1、不正検知信号 2、不正検知信号 3 のうち何れかの不正検知信号として「1」を出力しない場合には、セキュリティ信号として「0」を出力する。なお、設定変更中信号として「0」を出力するタイミングで、不正検知信号 1、不正検知信号 2、不正検知信号 3 のうち何れかの不正検知信号として「1」を出力する場合には、セキュリティ信号として「1」を出力する。

10

20

【0412】

(ケース 3) たとえば、設定変更を行った後、1 回目の遊技が開始する前に設定確認モードに移行し、その後、設定確認モードが終了したとする。そして、その後に、1 回目の遊技が実行され、1 回目の遊技が終了したとする。この場合、設定変更モードを開始した所定のタイミングから設定変更中信号として「1」(オン)が出力され、設定確認モード中であっても、設定変更中信号として「1」(オン)が出力され続け、1 回目の遊技が終了した後に設定変更中信号として「0」(オフ)が出力される。この場合、設定確認モードであるときには、設定確認中信号として「1」(オン)が出力され続ける。また、不正検知信号 1、不正検知信号 2、不正検知信号 3 として「0」(オフ)を出力している状況であっても、設定変更中信号として「1」を出力しているため、セキュリティ信号は「1」(オン)を出力し、設定変更中信号として「0」を出力するタイミングで、不正検知信号 1、不正検知信号 2、不正検知信号 3 のうち何れかの不正検知信号として「1」を出力しない場合には、セキュリティ信号として「0」を出力する。なお、設定変更中信号として「0」を出力するタイミングで、不正検知信号 1、不正検知信号 2、不正検知信号 3 のうち何れかの不正検知信号として「1」を出力する場合には、セキュリティ信号として「1」を出力する。

30

【0413】

ク) 遊技機不正 2 (主制御又は遊技媒体数制御)

遊技機不正 2 (主制御又は遊技媒体数制御) とは、主制御基板 P 1 5 または遊技媒体数制御基板 P 1 6 に係る不正の検知や主制御基板 P 1 5 または遊技媒体数制御基板 P 1 6 に係る状態に関する情報を示す。なお、遊技機不正 2 (主制御又は遊技媒体数制御) の信号は、ホールコンピュータ用信号として扱う。換言すると、遊技機 P から出力された遊技機不正 1 (主制御) の各信号は、貸出ユニットを通じて、ホールコンピュータへ出力されるようになっている。

40

【0414】

遊技機不正 2 (主制御又は遊技媒体数制御) を構成する各信号について、以下に記載する。

【0415】

Bit 0 には、設定ドアオープン信号が割り当てられている。設定ドアオープン信号と

50

は、設定変更を行うための設定キースイッチをカバーする設定キースイッチカバー部材が開放しているか否かを示す信号である。設定キースイッチカバー部材が開放しているときには B i t 0 が 1 となって設定キースイッチカバー部材が開放していることを示す情報が遊技機不正 2 に含まれることとなり、設定キースイッチカバー部材が閉鎖しているときには B i t 0 が 0 となって設定キースイッチカバー部材が閉鎖していることを示す情報が遊技機不正 2 に含まれることとなる。なお、設定キースイッチカバー部材を設けていない遊技機 P や、設定キースイッチカバー部材の開放を検知する機能を有していない遊技機 P においては、B i t 0 が 0 となる。

【 0 4 1 6 】

続いて、B i t 1 には、ドアオープン信号（ドアスイッチ信号とも称す）が割り当てられている。ドアオープン信号とは、遊技機 P の前扉 P 2 が開放しているか否かを示す信号である。遊技機 P の前扉 P 2 が開放しているときには B i t 0 が 1 となって前扉 P 2 が開放していることを示す情報が遊技機不正 2 に含まれることとなり、遊技機 P の前扉 P 2 が閉鎖しているときには B i t 0 が 0 となって前扉 P 2 が閉鎖していることを示す情報が遊技機不正 2 に含まれることとなる。

【 0 4 1 7 】

ドアオープン信号は、上述した割込み処理内の入力ポート読込処理によるドアスイッチの O N、又は O F F の検出状況によって前扉 P 2 の開閉態様に応じた出力制御を行う。

【 0 4 1 8 】

割込み処理内の入力ポート読込処理によって、前扉 P 2 が開放していると判断した場合は、5 秒間（正確には 5 0 0 1 . 9 3 m s ）のタイマをセットする（割込み処理の間隔が 2 . 2 3 5 m s であるため、カウント値として「 2 2 3 9 」をセットする）。そして、同じ割込み処理内のタイマ計測処理によって、タイマを計測する（カウント値を「 1 」減算する）。そして、同じ割込み処理内の遊技機情報管理処理によって、ドアオープン信号の出力時間が 5 秒を経過していないと判断（カウント値を減算した結果、カウント値が 0 となっていない（ゼロフラグが立っていない）と判断）した場合はドアオープン信号をセットし、ドアオープン信号の出力時間が 5 秒を経過したと判断（カウント値を減算した結果、カウント値が 0 となっている（ゼロフラグが立っている）と判断）した場合はドアオープン信号をセットせずに他の遊技機情報に関する信号のセット処理を実行する。

【 0 4 1 9 】

そして、次の割込み処理における入力ポート読込処理によって、前扉 P 2 が開放していると判断した場合は、5 秒間のタイマを再びセットする（割込み処理の間隔が 2 . 2 3 5 m s であるため、カウント値として「 2 2 3 9 」を再びセットする）。換言すれば、前扉 P 2 が開放している状況では、5 秒間のタイマを繰り返しセットし続けることとなる（タイマセット処理を複数回実行することとなる）。

【 0 4 2 0 】

このように、前扉 P 2 が開放されているときは割込み処理毎に 5 秒間のタイマをセットし続けるため、タイマを減算（カウント値を減算）してもゼロフラグが立つことがない。換言すると、割込み処理内のタイマ計測処理が実行される度にカウント値「 2 2 3 9 」から「 1 」を減算する処理が繰り返される。このような構成によれば、前扉 P 2 が開放されている状況下ではドアオープン信号が常に出力されるようになる。

【 0 4 2 1 】

また、前扉 P 2 が閉鎖されたときは、割込み処理内の入力ポート読込処理によってドアスイッチが O N であることを検出することで前扉 P 2 が閉鎖されたと判断し、前扉 P 2 が閉鎖されたと判断した場合は 5 秒間のタイマを再セットしない。そして、同じ割込み処理内のタイマ計測処理によって、タイマを計測する（カウント値を「 1 」減算する）。そして、同じ割込み処理内の遊技機情報管理処理によって、ドアオープン信号の出力時間が 5 秒を経過しているか否かを判断する。ここで、前扉 P 2 が閉鎖されたときは 5 秒間のタイマが再セットされないため、前扉 P 2 が開放しているときにセットしたタイマ（カウント値「 2 2 3 9 」）が割込み処理が繰り返されることで減算されタイマ（カウント値）が「

10

20

30

40

50

0」に近づいていく。

【0422】

なお、本実施形態では、タイマをセットする処理と、タイマを減算する処理とは、同じ割込み処理内で実行されるため、初期値として5001.93ms(2238回×2.235ms)となる「2238」をセットしてしまうと「0」になるまでの割込み回数は2237回となり、5秒に満たない値(正確には4999.7ms)となってしまう。そこで、予めセットする初期値を「2238+1(2239)」にしておく。換言すると初期値「2239」をセットした割込み処理内のタイマ計測処理によりカウント値が「2238」となり、割込み回数を2238回にすることが可能となる。

【0423】

そして、タイマ計測処理によりカウント値が「0」となった場合は、ゼロフラグが立つためドアオープン信号の出力を停止することができる。換言すると、前扉P2の閉鎖後は5秒間に亘ってドアオープン信号が出力され、5秒経過後はドアオープン信号の出力が停止される。なお、ドア閉鎖後に5秒以上経過してドアオープン信号の出力が終了した後はタイマが0となっており、タイマが0の状況でタイマ計測処理により減算した結果も0となってゼロフラグが立つため、ドア閉鎖後から5秒経過した以降は、再度ドア開放しない限りドアオープン信号はセットされない。換言すれば、前扉P2が閉鎖後の5秒間は、Bit1が1となって前扉P2が開放していることを示す情報が遊技機不正2に含まれ、5秒経過後は、Bit1が0となって前扉P2が閉鎖していることを示す情報が遊技機不正2に含まれることとなり、前扉P2が閉鎖している状況においては、遊技機不正2に前扉P2が開放していることを示す情報が含まれる場合と、遊技機不正2に前扉P2が閉鎖していることを示す情報が含まれる場合とがある。

【0424】

このような構成によれば、ドアオープン信号の出力期間をタイマのセット処理で制御できるため、簡易的なプログラムで正確にドアオープン信号の出力を制御することができる。なお、ドアオープン信号の出力期間は例示であり、ドア閉鎖後すぐにドアオープン信号の出力が停止されなければドアオープン信号の出力期間は任意の期間(例えば、1秒、3秒、又は10秒等)を設定してもよい。

【0425】

また、割込み処理内のサブ報知データ出力処理では、ドアスイッチがONとなっているかOFFとなっているかに応じてドアスイッチ信号を副制御基板P12に送信し、副制御基板P12ではドアスイッチ信号のOFF信号を受信した場合はドアが開放していると判断して、ドア開放音やドア開放メッセージ表示等のドア開放報知演出が実行されるように制御する。

【0426】

ドア開放演出はドアオープン信号の出力期間とは直接的に対応していない。例えば、ドア閉鎖直後は、ドアオープン信号が5秒間継続して出力されるが、ドアスイッチ信号はON信号となって副制御基板P12に送信される。しかし、副制御基板P12側で、ドアスイッチ信号がOFFからONに変わったことを検知してから5秒間ドア開放演出を実行するように構成することで、ドアオープン信号の出力期間とドア開放演出の実行期間を相似させることができる。これによりドアオープン信号の出力期間を視認することが可能となり、管理者が信号出力期間を把握しやすくなる。

【0427】

本実施形態では、ドアオープン信号の出力期間とドア開放演出の実行期間を相似させているが、これに限らずドア開放演出の実行期間をドアオープン信号の出力期間よりも長くしてもよいし短くしてもよい。

【0428】

本実施形態では、割込み処理毎にタイマをセットする処理を実行しているが、これに限らず2以上の所定数の割込み毎にタイマをセットする処理を実行してもよい。ただし、タイマをセットしてから次のタイマをセットするまでにタイマの値(カウント値)が0とな

10

20

30

40

50

らないように、タイマセット処理を実行する割込み間隔はタイマ（カウント値）で示す時間よりも短くなるようにする必要がある。

【 0 4 2 9 】

続いて、B i t 2 は未使用であり、B i t 2 は 0 となる。

【 0 4 3 0 】

続いて、B i t 3 には、遊技媒体数クリア検知が割り当てられている。遊技媒体数クリアとは、遊技媒体数制御基板 P 1 6 に設けられた総得点クリアスイッチが操作された場合に、遊技媒体数制御基板 P 1 6 が記憶している総得点がクリアされることを指す。たとえば、ベットされている得点が「 3 」、遊技媒体数制御基板 P 1 6 が記憶している総得点が「 1 0 0 0 」のとき、総得点クリアスイッチが操作されたことによって、ベットされている得点は「 3 」、遊技媒体数制御基板 P 1 6 が記憶している総得点は「 0 」となる。換言すると、総得点クリアスイッチが操作されたことによりベットされている得点はクリアされない。総得点クリアスイッチの操作を検出した場合には B i t 3 が「 1 」となり、総得点クリアスイッチの操作を検出していない場合には B i t 3 が「 0 」となる。なお、総得点クリアスイッチを備えていない遊技機 P の場合には、B i t 3 は「 0 」となる。総得点が初期化された場合は、総得点が初期化された後の遊技終了後まで B i t 3 を「 1 」にしておく。

10

【 0 4 3 1 】

続いて、B i t 4 から B i t 7 は未使用であり、B i t 4 から B i t 7 は 0 となる。

【 0 4 3 2 】

20

ケ) 遊技機不正 3（主制御又は遊技媒体数制御）

遊技機不正 3 とは、予備として設けられた主制御基板 P 1 5 または遊技媒体数制御基板 P 1 6 に係る不正の検知や主制御基板 P 1 5 または遊技媒体数制御基板 P 1 6 に係る状態に関する情報を示す。

本実施形態の遊技機 P においては、使用していないため未使用となっている。換言すると、B i t 0 から B i t 7 は 0 となる。

【 0 4 3 3 】

なお、遊技機不正 2 の B i t 2、B i t 4、B i t 5、及び遊技機不正 3 の B i t 0、B i t 1 は未使用であるため、基本的には「 0 」となっているが、これらの B i t のうち何れかの B i t が「 1 」となって、貸出ユニットに送信され、貸出ユニットにおける S C 基板が受信した場合は、貸出動作を禁止（貸出スイッチが操作されても無効にする等）するよう構成されている。

30

【 0 4 3 4 】

これは、未使用の記憶領域に不正プログラムや不正データを仕込まれるような不正があった場合に、未使用部分を使用されると貸出動作が禁止になるため、不用意に未使用部分を使用できないようにするためである。

【 0 4 3 5 】

また、遊技球を用いて遊技させる管理遊技機（封入式遊技機とも称す）と、本実施形態におけるメダルレス遊技機とが共通の貸出ユニットを用いることも想定しており、管理遊技機における遊技機不正 2 の B i t 2 は不正電波検知で使用し、遊技機不正 2 の B i t 4 は入賞球数異常 1 検知で使用し、遊技機不正 2 の B i t 5 は入賞球数異常 2 検知で使用し、遊技機不正 3 の B i t 0 は小球検知で使用し、遊技機不正 3 の B i t 1 は鉄球検知で使用するため、これら不正を検知した場合にそれぞれの B i t が「 1 」となり、S C 基板の動作により貸出動作を禁止するよう構成されている。このように構成することで、管理遊技機とメダルレス遊技機の導入に関してホールへの負担を軽減することができる。なお、一旦貸出ユニットが貸出禁止になった場合は、遊技機 P に搭載されているリセットスイッチが操作される等により、エラー解除信号を受信することにより、貸出許可状態にする。

40

【 0 4 3 6 】

主制御基板 P 1 5 及び / 又は遊技媒体数制御基板 P 1 6 において、不正を検知するための不正検知手段を設けていてもよい。以下、不正検知手段により例えば電波異常を検出し

50

た場合の遊技機 P の挙動について例示する。

【 0 4 3 7 】

第 1 の挙動として、遊技機 P (主制御基板 P 1 5 または遊技媒体数制御基板 P 1 6) が電波異常を検出した場合には、主制御手段における遊技を停止させる (エラー状態とする) ことが挙げられる。このとき、遊技媒体数制御基板 P 1 6 と貸出ユニットとの通信 (各種電文を出力すること、受信すること) は継続していても良いし、遊技媒体数制御基板 P 1 6 と貸出ユニットとの通信を中止しても良い。また、主制御基板 P 1 5 と遊技媒体数制御基板 P 1 6 との通信は継続していても良いし、主制御基板 P 1 5 と遊技媒体数制御基板 P 1 6 との通信は中止しても良い。さらにまた、主制御基板 P 1 5 と演出制御基板との通信は継続していても良いし、主制御基板 P 1 5 と演出制御基板との通信は中止しても良い。なお、演出制御基板による制御により、ランプや画像表示器、又は、アンプ (音) を用いたエラー報知を実行してもよい。

10

【 0 4 3 8 】

第 2 の挙動として、遊技機 P (主制御基板 P 1 5 または遊技媒体数制御基板 P 1 6) が電波異常を検出した場合には、主制御手段における遊技は可能とすることが挙げられる。このとき、遊技媒体数制御基板 P 1 6 と貸出ユニットとの通信 (各種電文を出力すること、受信すること) は継続していても良いし、遊技媒体数制御基板 P 1 6 と貸出ユニットとの通信を中止しても良い。また、主制御基板 P 1 5 と遊技媒体数制御基板 P 1 6 との通信は継続していても良いし、主制御基板 P 1 5 と遊技媒体数制御基板 P 1 6 との通信は中止しても良い。さらにまた、主制御基板 P 1 5 と演出制御基板との通信は継続していても良いし、主制御基板 P 1 5 と演出制御基板との通信は中止しても良い。なお、主制御基板 P 1 5 の制御による遊技は実行可能であるが、演出制御基板による制御により、ランプや画像表示器、又は、アンプ (音) を用いたエラー報知を実行してもよい。

20

【 0 4 3 9 】

なお、電波異常を例にして説明したが、上述した挙動は電波異常に限られず、たとえば乱数異常、主制御基板 P 1 5 の R W M に記憶されている設定値データが正規の範囲内 (0 ~ 5) でないときに異常と判定する設定値異常、電源復帰時に主制御基板 P 1 5 の R W M に記憶されているデータが正常でないときに異常と判定する R W M 異常など、不正を検知するための不正検知手段により検出可能な他の異常についても適用可能である。

【 0 4 4 0 】

さらにまた、不正を検知するための不正検知手段により、複数の異常を検出可能な場合において、第 1 の異常 (たとえば、乱数異常) については、上述した第 1 の挙動を行い、第 2 の異常 (たとえば、電波異常) については、上述した第 2 の挙動を行うなど、異常の種類に応じて、挙動が異なるように構成されていてもよい。

30

【 0 4 4 1 】

次に、後述するホールコン・不正監視情報のうち遊技情報であるコ) 遊技情報数、サ) 種別情報 1、シ) カウント情報 1、ス) 種別情報 2、セ) カウント情報 2 について説明する。

【 0 4 4 2 】

種別情報 1、カウント情報 1 で構成される情報を遊技情報 1、種別情報 2、カウント情報 2 で構成される情報を遊技情報 2 と称する場合がある。この遊技情報 1 又は遊技情報 2 は、種別情報 (上位 1 バイト) とカウント情報 (下位 1 バイト) の計 2 バイトで構成される。

40

【 0 4 4 3 】

種別情報は、データ種別 (上位 4 B i t) とデータ番号 (下位 4 B i t) から構成されている。データ種別が「 0 0 0 1 B 」の場合は規定数 (ベット数) を示す情報となっている。また、データ種別が「 0 0 1 0 B 」の場合は付与数を示す情報となっている。なお、データ種別「 0 」と、「 3 」から「 1 5 」は未使用としている。データ番号は、データ種別が規定数を示す「 0 0 0 1 B 」の場合と、付与数を示す「 0 0 1 0 B 」の場合と、で「 0 0 0 1 B 」固定となっている。つまり、データ番号「 0 」と、「 2 」から「 1 5 」は未使用としている。

50

【 0 4 4 4 】

また、カウント情報はデータ種別毎に設定内容が異なっており、データ種別が規定数を示す「0001B」の場合は、カウント情報として「00000001B」から「00000011B」までの値を取り得るようになっている。換言すると、Bit4～7は未使用であり、Bit0～3を使用する。また、データ種別が付与数を示す「0010B」の場合は、カウント情報として「00000001B」から「00001111B」までの値を取り得るようになっている（遊技機ごとの最大付与数までの値を取り得るようになっている）。換言すると、Bit4～7は未使用であり、Bit0～3を使用する。

【 0 4 4 5 】

また、遊技情報数が0のときは、上記種別情報及びカウント情報は送信しない。この遊技情報は、ホールコンピュータ用信号として扱う。換言すると、遊技機Pから出力された遊技情報は、貸出ユニットを通じて、ホールコンピュータへ出力されるようになっている。

10

【 0 4 4 6 】

コ) 遊技情報数

種別情報とカウント情報で構成される遊技情報の個数を示す情報である。例えば、遊技情報数が0のときは、種別情報1、カウント情報1、種別情報2、カウント情報2は出力しない。また例えば、遊技情報数が1のときは、種別情報1、カウント情報1を出力する。また例えば、遊技情報数が2のときは、種別情報1、カウント情報1の出力と種別情報2、カウント情報2の出力を行う。

【 0 4 4 7 】

サ) 種別情報1、及び、ス) 種別情報2

種別情報は、上述した遊技情報を構成する情報である。遊技で使用したベット数（投入点）を示す場合には、種別情報1として種別情報が「00010001B」となる。また、遊技の結果により付与された付与数（付与点）を示す場合には、種別情報1又は種別情報2として種別情報が、「00100001B」となる。

20

【 0 4 4 8 】

シ) カウント情報1、及び、セ) カウント情報2

カウント情報は、上述した遊技情報を構成する情報である。カウント情報1として遊技で使用したベット数（投入点）を出力する場合には、当該遊技で使用したベット数（投入点）に対応した値が設定される。カウント情報1又はカウント情報2として遊技の結果により付与された付与数（付与点）を出力する場合には、当該遊技で付与した付与数（付与点）に対応した値が設定される。なお、当該遊技の遊技結果として、リプレイ役に当選し、リプレイに対応する図柄組合せが停止表示した場合には、当該遊技で使用したベット数（投入点）に対応した値が遊技の結果により付与された付与数（付与点）として設定される。

30

【 0 4 4 9 】

例えば、3枚ベットしてスタートスイッチが操作された場合には、スタートスイッチ受付コマンドを受信したことに基づいて、遊技情報数として「00000001B」が出力され、遊技情報として、遊技で使用したベット数（投入点）を示す種別情報を上位1バイト、当該遊技で使用したベット数（投入点）に対応した値であるカウント情報を下位1バイトとした、「00010001000000011B（1103h）」が出力される。

40

【 0 4 5 0 】

また例えば、当選役を決定する内部抽せんの結果、10点を付与可能な抽せん結果に当選し、すべてのリールが停止した場合に10点を付与する図柄組合せが停止表示した場合には、遊技終了時（全回胴停止コマンドを受信したとき）に、遊技情報数として、遊技の結果により付与された付与数（付与点）を示す種別情報を上位1バイト、当該遊技で付与した付与数（付与点）に対応した値であるカウント情報を下位1バイトとした、「00000001B」が出力され、遊技情報として「00100001000001010B（210Ah）」が出力される。

【 0 4 5 1 】

50

また例えば、付与点として10点を付与する場合の全回胴停止コマンドの受信直後に、投入点として3点を使用した場合のスタートスイッチ受付コマンドを受信したときは、遊技情報数として「00000010B」が出力され、遊技情報1として、遊技で使用したベット数（投入点）を示す種別情報を上位1バイト、当該遊技で使用したベット数（投入点）に対応した値であるカウント情報を下位1バイトとした、「0001000100000011B（1103h）」が出力され、遊技情報2として、遊技の結果により付与された付与数（付与点）を示す種別情報を上位1バイト、当該遊技で付与した付与数（付与点）に対応した値であるカウント情報を下位1バイトとした、「00100001000001010B（210Ah）」が出力される。

【0452】

10

また、投入点は上述した（__WK__MDL__IN）に記憶している情報を用いており、付与点は上述した（__WK__MDL__OUT）に記憶している情報を用いている。なお、ホールコン・不正監視情報の遊技機情報の投入点を出力するための投入点の記憶領域は遊技情報の投入点を出力するための投入点の記憶領域とは異なる記憶領域に記憶している。同様にホールコン・不正監視情報の遊技機情報の付与点を出力するための付与点の記憶領域は遊技情報の付与点を出力するための付与点の記憶領域とは異なる記憶領域に記憶している。そして、遊技情報の投入点を記憶可能な記憶領域（__WK__MDL__IN）と付与点を記憶可能な記憶領域（__WK__MDL__OUT）は送信後に初期化している。

【0453】

< 計数通知 >

20

上述の計数通知（図20参照）は7バイトの電文長で構成されており、遊技機Pが計数スイッチP7の操作を受け付けたことに基づいて遊技機Pから貸出ユニットに向けて送信する信号である。

【0454】

計数通知を構成している情報として、電文長（1バイト）、コマンド（1バイト）、計数通番（1バイト）、計数点（1バイト）、計数累積点（2バイト）、チェックサム（1バイト）から構成されている。

【0455】

電文長は計数通知の電文の長さを示すものであり、7バイトであるため「0x07」となっている。

30

【0456】

コマンドは計数通知を示す「0x02」となっている。

【0457】

計数通番は計数専用の通番であり、上述した通番や後述する貸出通番とは異なる専用の通番となっている。計数通番は「0x00」から「0xFF」までの範囲となっており、遊技機Pが計数通知を送信する毎に遊技機Pがインクリメントする。計数通番のうち「0x00」は電源投入時のみ送信する計数通番となっており、「0xFF」の次の値は「0x01」となる。

【0458】

計数点は遊技機Pが300ms毎に送信する遊技機情報通知のうち1回の遊技機情報通知において送信する計数に関する点数となっている。計数点は「0x00」から「0x32」までの範囲となっているため、1回の遊技機情報通知では最大50点を貸出ユニットに送信するようになっている。また、遊技媒体数制御基板P16が記憶している総得点が50点以上である場合は50点を示す「0x32」のデータが送信されるが、遊技媒体数制御基板P16が記憶している総得点が50点未満である場合は遊技媒体数制御基板P16が記憶している現在の総得点に応じたデータが送信される（例えば、遊技媒体数制御基板P16が記憶している総得点が30点の場合は30点を示す「0x1E」のデータが送信される）。

40

【0459】

上述した計数点の例は、計数スイッチP7の操作を1回のみ受け付けた（以下、短押し

50

操作と称す場合がある)ときに50点を計数する場合の例であるが、計数スイッチP7の短押し操作を受け付けた場合は計数点として1点を計数し、計数スイッチP7の長押し操作を受け付けた場合は計数点として50点を計数してもよい。

【0460】

この場合、計数スイッチP7の短押し操作を受け付けたとは、遊技媒体数制御基板P16が計数スイッチP7の操作受け付けに関するレベルデータがONを示す値となっている期間(割込み処理で計数スイッチP7の操作受付がONを示す値となっている期間)が所定期間未満(例えば、500ms未満)である場合を例示できる。つまり所定期間未満の第1の期間に計数スイッチP7の操作が受け付けられた場合に計数スイッチP7の短押し操作を受け付けたとして計数点の1点を計数する。

10

【0461】

また、計数スイッチP7の長押し操作を受け付けたとは、遊技媒体数制御基板P16が計数スイッチP7の操作受け付けに関するレベルデータがONを示す値となっている期間(割込み処理で計数スイッチP7の操作受付がONを示す値となっている期間)が所定期間以上(例えば、500ms以上)である場合を例示できる。つまり所定期間以上の第2の期間に亘って計数スイッチP7の操作が受け付けられた場合に計数スイッチP7の長押し操作を受け付けたとして計数点の50点を計数する。なお、計数通知として計数点「50」を貸出ユニットに送信した後の計数通知を送信するタイミングにおいて計数スイッチP7が未だ長押しされている場合は計数通知として計数点「50」を貸出ユニットに送信する。つまり、一度長押し判定した後は計数スイッチP7の操作がなくなるまで(計数スイッチP7の操作受付に関するレベルデータがOFFを示す値となるまで)計数通知として計数点「50」を貸出ユニットに送信し続ける(ただし総得点が50未満の値の場合はその値を計数する)。この場合、計数スイッチP7が長押し操作されていると判断するまでの間(例えば、500ms間)は計数されないことになる。

20

【0462】

また、遊技媒体数制御基板P16は、計数スイッチの操作を受け付けた後、計数スイッチの押下時間を計測するために計数スイッチタイマの値を割込み処理毎(1ms毎)にインクリメントする(初期値は「0」)。そして、計数スイッチタイマの値が500となった場合(50ms間計数スイッチが押下された場合)の次の割込み処理では、インクリメント処理を実行しないよう構成している。換言すると、実際に計数スイッチが押下されている時間が1000ms等の500msを超えるような時間であっても計数スイッチタイマの値は500を維持する。

30

【0463】

これは、計数スイッチタイマの値がインクリメントされ続けて、計数スイッチタイマの値が記憶上限を超えてしまい、再度、計数スイッチタイマの値が0からカウントされ、計数スイッチタイマの値が2週目の0~499の間であるときに計数スイッチが離された場合に計数点が「1」となってしまいうことを防ぐためである。

【0464】

このため、計数スイッチタイマ値をインクリメントする際に計数スイッチタイマ値が500であるか否かを判断し、計数スイッチタイマ値が500でなければインクリメント処理を実行し、計数スイッチタイマ値が500であればインクリメント処理を実行せずに次の処理を実行するよう構成されている。

40

【0465】

なお、計数スイッチタイマ値をカウントしているときに計数スイッチが離されると、計数スイッチタイマ値を0に初期化することで、再度計数スイッチが押下されたときに0から計数スイッチタイマ値をカウントすることが可能となる。

【0466】

また、計数スイッチタイマのカウントはインクリメントする態様を説明したが、デクリメントする態様であってもよい。この場合は、計数スイッチの操作を受け付けたときに計数スイッチタイマ値として501をセットし、計数スイッチタイマ値が1であるときにデ

50

クリメント処理を実行しない態様とすることでインクリメントの態様と同様の効果を得ることが可能となる。

【0467】

計数累積点は遊技機 P の電源投入時からの計数点を累積した値となっている。計数累積点は「0×0000」から「0×FFFF」までの範囲となっており、計数が行われるごとにその計数点を加算する。なお、計数累積点が「0×FFFF」を超える場合は「0×FFFF」の次の値を「0×0000」とする。また、遊技機 P の電源投入があった場合は計数累積点を 0 クリアする。

【0468】

チェックサムは電文長（1 バイト）、コマンド（1 バイト）、計数通番（1 バイト）、計数点（1 バイト）、計数累積点（2 バイト）の値を加算した値となっている。チェックサムは遊技機 P から送信された計数通知に対して貸出ユニットが受信した計数通知が正しいか否かを判断するために使用する。

10

【0469】

< 貸出通知 >

貸出通知は 5 バイトの電文長で構成されており、貸出ユニットが貸出スイッチの操作を受け付けたことに基づいて貸出ユニットから遊技機 P に向けて送信する信号である。貸出ユニットは遊技機 P から計数通知を受信すると遊技機 P に向けて貸出通知を送信する。ただし、遊技機情報通知が未受信の場合、遊技機情報通知の遊技機情報種別が「0×02」以外で通知された場合（ホールコン・不正監視情報以外で通知された場合）、計数通知の計数点が 1 から 50 の範囲（0 ではない値）で通知された場合は、貸出点を 0 として遊技機 P に通知する。

20

【0470】

貸出通知を構成している情報として、電文長（1 バイト）、コマンド（1 バイト）、貸出通番（1 バイト）、貸出遊技媒体数（1 バイト）、チェックサム（1 バイト）から構成されている。

【0471】

電文長は貸出通知の電文の長さを示すものであり、5 バイトであるため「0×05」となっている。

【0472】

コマンドは貸出通知を示す「0×13」となっている。

30

【0473】

貸出通番は貸出専用の通番であり、上述した通番や計数通番とは異なった貸出に関する専用の通番となっている。貸出通番は「0×00」から「0×FF」までの範囲となっており、後述する貸出受領結果応答が遊技機 P から送信される毎にインクリメントする。貸出通番のうち「0×00」は遊技機 P との通信開始時のみ送信する貸出通番となっており、「0×FF」の次の値は「0×01」となる。

【0474】

貸出点は貸出ユニットに備えられた貸出スイッチが操作されることで遊技機 P に向けて送信する貸出に関する点数となっている。貸出点は「0×00」から「0×32」までの範囲となっているため、1 回の遊技機情報通知では最大 50 点を遊技機 P に送信するようになっている。また、貸出ユニットに挿入されている記憶媒体（会員カード、ビジュアルカード等）に記憶されている貸出可能点が 50 点以上である場合は 50 点を示す「0×32」のデータが遊技機 P に送信されるが、記憶媒体に記憶されている貸出可能点が 50 点未満である場合は記憶媒体に記憶されている現在の貸出可能点に応じたデータが送信される（例えば、記憶媒体に記憶されている貸出可能点が 20 点の場合は 20 点を示す「0×14」のデータが送信される）。

40

【0475】

チェックサムは電文長（1 バイト）、コマンド（1 バイト）、貸出通番（1 バイト）、貸出点（1 バイト）の値を加算した値となっている。チェックサムは遊技機 P に送信する

50

貸出通知に対して遊技機 P が受信した貸出通知が正しいか否かを判断するために使用する。

【 0 4 7 6 】

< 貸出受領結果応答 >

貸出受領結果応答は 5 バイトの電文長で構成されており、遊技機 P が貸出通知を受信したに基づいて遊技機 P から貸出ユニットに向けて送信する信号である。遊技機 P は貸出ユニットから貸出通知を受信すると貸出ユニットに向けて貸出受領結果応答を送信する。ただし、貸出ユニットから通知された貸出通番が連続していない場合、主制御基板 P 1 5 又は遊技媒体数制御基板 P 1 6 の R A M エラー等により遊技機 P 側が貸出不可能な状態である場合、遊技媒体数制御基板 P 1 6 が記憶している総得点と貸出点とを加算した値が遊技媒体数制御基板 P 1 6 が記憶する総得点の記憶上限値（例えば、上述した 1 6 3 8 3 ）を超える場合又は遊技媒体数制御基板 P 1 6 が記憶している総得点が閾値以上の値（ 1 5 0 0 0 以上）の場合は、貸出点受領結果として異常を示す値を応答する。貸出受領結果応答を構成している情報として、電文長（ 1 バイト）、コマンド（ 1 バイト）、貸出通番（ 1 バイト）、貸出点受領結果（ 1 バイト）、チェックサム（ 1 バイト）から構成されている。

10

【 0 4 7 7 】

電文長は貸出通知の電文の長さを示すものであり、 5 バイトであるため「 0 x 0 5 」となっている。

【 0 4 7 8 】

コマンドは貸出受領結果応答を示す「 0 x 0 3 」となっている。

20

【 0 4 7 9 】

貸出通番は貸出ユニットから受信した貸出通知に記憶されている貸出通番をそのまま使用する。例えば貸出通知の貸出通番が 0 x 0 1 の場合、貸出ユニットに送信する貸出受領結果応答の貸出通番は 0 x 0 1 とする。ただし、貸出点受領結果が正常ではないとき（異常であるとき）は、貸出点受領結果が正常であったときの貸出ユニットから受信した貸出通番を貸出通番として応答する。換言すると、遊技機 P は貸出ユニットから送信された貸出通知（例えば、電文長、コマンド、貸出通番、貸出遊技媒体数、チェックサムの全て、又は一部）を記憶しておき、貸出点受領結果が異常のときは正常のときの貸出点受領結果を応答できるように備えている。また、記憶する貸出通知は直前のものだけでもよく、貸出点受領結果が異常のときは新たに記憶しないようにすることで、正常時の最新の貸出通知を貸出ユニットに送信することができる。なお、記憶する貸出通知は直前のものだけでなく複数個記憶してもよい。貸出通番は遊技機 P の電源が投入されたときは 0 クリアする。

30

【 0 4 8 0 】

貸出点受領結果は正常であるときは「 0 x 0 0 」となり、異常であるときは「 0 x 0 1 」となる。異常の値となる場合は、貸出ユニットから通知された貸出通番が連続していない場合、遊技媒体数制御基板 P 1 6 の R A M エラー等により遊技機 P 側が貸出不可能な状態である場合、遊技媒体数制御基板 P 1 6 が記憶している総得点と貸出点とを加算した値が遊技媒体数制御基板 P 1 6 が記憶する総得点の記憶上限値を超える場合又は遊技媒体数制御基板 P 1 6 が記憶している総得点が閾値以上の値（ 1 5 0 0 0 以上）の場合がある。また、その他の要因で「 0 x 0 0 」、「 0 x 0 1 」以外の値となったときも貸出ユニットは異常と判断する。

40

【 0 4 8 1 】

チェックサムは電文長（ 1 バイト）、コマンド（ 1 バイト）、貸出通番（ 1 バイト）、貸出点受領結果（ 1 バイト）の値を加算した値となっている。チェックサムは貸出ユニットに送信する貸出受領結果応答に対して貸出ユニットが受信した貸出受領結果応答が正しいか否かを判断するために使用する。

【 0 4 8 2 】

また、遊技媒体数制御基板 P 1 6 から貸出ユニット側に向けてコマンド送信する際は、貸出制御コマンドセット処理を実行する。貸出制御コマンドセット処理では、 A レジスタにセットされたコマンドを送信用データレジスタにセットする。

50

【 0 4 8 3 】

また、遊技媒体数制御基板 P 1 6 から貸出ユニットに側に向けて連続して複数のコマンド送信する際は、貸出制御コマンド連続セット処理を実行する。貸出制御コマンド連続セット処理では、貸出制御コマンドセット処理を実行した後アドレスを更新して、再度貸出制御コマンドセット処理を実行する。貸出制御コマンドセット処理を実行する回数は B レジスタにセットされた値に基づいている。換言すると、貸出制御コマンド連続セット処理を実行する前は、B レジスタにコマンド数をセットして実行する。

【 0 4 8 4 】

また、貸出ユニット側に向けて送信する情報として、値が 0 となるコマンドを送信する際は、貸出制御コマンドゼロセット処理を実行する。貸出制御コマンドゼロセット処理では、A レジスタに値が 0 となるコマンドをセットして貸出制御コマンドセット処理をあらかじめ定められた回数分実行する。

10

【 0 4 8 5 】

貸出制御コマンドゼロセット処理は、遊技媒体数制御チップ I D を貸出ユニット側に送信する際に、9 バイトに桁合わせを行うために使用する。例えば、遊技媒体数制御基板 P 1 6 の遊技媒体数制御チップ I D 番号が 2 1 8 7 6 5 4 3 の場合、上位 4 バイトを 0 とするために貸出制御コマンドゼロセット処理内の貸出制御コマンドセット処理を 4 回実行して 0 0 h を 4 回送信し、続いて貸出制御コマンド連続セット処理内の貸出制御コマンドセット処理を 4 回実行して 2 1 h、8 7 h、6 5 h、4 3 h を送信し、最後に貸出制御コマンドセット処理にて識別コードの 4 1 h を送信する。

20

【 0 4 8 6 】

なお、主制御チップ I D 番号は予め主制御基板 P 1 5 から 9 バイトデータとして送信されて遊技媒体数制御基板 P 1 6 に記憶されるため、貸出制御コマンドゼロセット処理を用いることはない。換言すると、遊技媒体数制御基板 P 1 6 は主制御基板 P 1 5 から送信された 9 バイトデータの主制御チップ I D 番号をそのまま貸出ユニットに対して送信する。

【 0 4 8 7 】

また、遊技機性能情報にある予備、予約 1、予約 2 についても 0 データを送信するため、貸出制御コマンドゼロセット処理を用いて貸出ユニットに値が 0 となるコマンドを送信する。

【 0 4 8 8 】

30

遊技機 P と貸出ユニットとの基本通信シーケンスについて図 2 0 をもとに説明する。

【 0 4 8 9 】

< 基本通信シーケンス >

遊技機 P は貸出ユニットに対して上述した遊技機情報通知として、遊技機設置情報、遊技機性能情報、ホールコン・不正監視情報を送信する。

【 0 4 9 0 】

遊技機設置情報は、遊技機 P の起動が完了したときから 6 0 s (6 0 , 0 0 0 m s) 毎に貸出ユニットに送信する。遊技機性能情報は、遊技機 P の起動が完了したときから 1 8 0 s (1 8 0 , 0 0 0 m s) 毎に貸出ユニットに送信する。ホールコン・不正監視情報は、遊技機 P の起動が完了したときから 3 0 0 m s 毎に貸出ユニットに送信する。

40

【 0 4 9 1 】

遊技機設置情報、遊技機性能情報、ホールコン・不正監視情報は貸出ユニットに送信する際に同タイミングとなる場合がある。例えば、遊技機 P の起動が完了したときから 6 0 s 経過後は遊技機設置情報とホールコン・不正監視情報が同タイミングとなり得る。この場合は遊技機設置情報を優先して送信し、その次に 3 0 0 m s 経過した後にホールコン・不正監視情報を送信する。

【 0 4 9 2 】

また、例えば、遊技機 P の起動が完了したときから 1 8 0 s 経過後は遊技機設置情報と遊技機性能情報とホールコン・不正監視情報が同タイミングとなり得る。この場合は遊技機設置情報を優先して送信し、その次に 3 0 0 m s 経過した後に遊技機性能情報を送信し

50

、その次に300ms経過した後にホールコン・不正監視情報を送信する。

【0493】

このように、情報を送信する優先度として、遊技機設置情報が最も優先度が高く、次に遊技機性能情報となり、最後にホールコン・不正監視情報となる。このため、ホールコン・不正監視情報の送信タイミングは最大で600ms遅延することになる。

【0494】

ただし、図19に示すホールコン・不正監視情報のうち、主制御状態1及び主制御状態2の何れかの情報が更新された場合（主制御状態の更新があると判断した場合）、又は遊技情報ありの場合は、ホールコン・不正監視情報の送信優先度が最も高くなる。

【0495】

具体的には、主制御状態1のRBを示すBit0、BBを示すBit1、ATを示すBit2、遊技機状態信号1を示すBit3、遊技機状態信号2を示すBit4、遊技機状態信号3を示すBit5、遊技機状態信号4を示すBit6のうち何れかのBitが「0」から「1」に更新された場合（遊技状態が各Bitに対応する遊技状態に移行した場合に相当する）に主制御状態の更新があると判断する。このように、主制御状態の更新があると判断した場合には、ホールコン・不正監視情報の優先度を第1優先として貸出ユニットに送信することが可能となる。

【0496】

また、主制御状態1のRBを示すBit0、BBを示すBit1、ATを示すBit2、遊技機状態信号1を示すBit3、遊技機状態信号2を示すBit4、遊技機状態信号3を示すBit5、遊技機状態信号4を示すBit6のうち何れかのBitが「1」から「0」に更新された場合（各Bitに対応する遊技状態が終了した場合に相当する）に主制御状態の更新があると判断する。このように、主制御状態の更新があると判断した場合には、ホールコン・不正監視情報の優先度を第1優先として貸出ユニットに送信することが可能となる。

【0497】

なお、主制御状態1のBit7は未使用であるが、Bit7が「0」から「1」、又は「1」から「0」に更新された場合は、主制御状態の更新がないと判断している。このように構成することで、未使用であるBit7がノイズ等で更新されてもホールコン・不正監視情報の送信優先度は変わらないため、貸出ユニットとの正常な通信が実現できる。

【0498】

ただし、この態様に限られず、未使用であるBit7が「0」から「1」、又は「1」から「0」に更新された場合は、主制御状態の更新があると判断する態様であってもよい。この場合は、Bit毎に更新を確認する必要がなく（主制御状態1のRAMの値が変化したか否かで確認する）、更新の確認処理に関するプログラム容量の削減とプログラムの高速化を実現できる。なお、RAMの値が「40h（01000000B）」、又は「7Fh（01111111B）」より大きいかなかを判断して、大きい場合は送信の優先度を変化しないように分岐するように構成してもよく、この構成によれば、RAMの値を確認しつつ未使用Bitが「0」から「1」になっても送信優先度を変えないことで、貸出ユニットとの正常な通信が実現できる。

【0499】

続いて、主制御状態2の遊技機状態信号5を示すBit0、遊技機状態信号6を示すBit1、遊技機状態信号7を示すBit2のうち何れかのBitが「0」から「1」に更新された場合（遊技状態が各Bitに対応する遊技状態に移行した場合に相当する）に主制御状態の更新があると判断する。

【0500】

また、主制御状態2の遊技機状態信号5を示すBit0、遊技機状態信号6を示すBit1、遊技機状態信号7を示すBit2のうち何れかのBitが「1」から「0」に更新された場合（各Bitに対応する遊技状態が終了した場合に相当する）に主制御状態の更新があると判断する。

10

20

30

40

50

【 0 5 0 1 】

なお、主制御状態 2 の B i t 3 から B i t 7 は未使用であるが、B i t 3 から B i t 7 の何れかの B i t が「 0 」から「 1 」、又は「 1 」から「 0 」に更新された場合は、主制御状態の更新がないと判断している。このように構成することで、未使用である B i t 3 から B i t 7 がノイズ等で更新されてもホールコン・不正監視情報の送信優先度は変わらないため、貸出ユニットとの正常な通信が実現できる。

【 0 5 0 2 】

ただし、この態様に限らず、未使用である B i t 3 から B i t 7 が「 0 」から「 1 」、又は「 1 」から「 0 」に更新された場合は、主制御状態の更新があると判断する態様であってもよい。この場合は、B i t 毎に更新を確認する必要がなく（主制御状態 2 の R A M の値が変化したか否かで確認する）、更新の確認処理に関するプログラム容量の削減とプログラムの高速化を実現できる。なお、R A M の値が「 0 4 h (0 0 0 0 0 1 0 0 B) 」、又は「 0 7 h (0 0 0 0 0 1 1 1 B) 」より大きいかな否かを判断して、大きい場合は送信の優先度を変化しないように分岐するように構成してもよく、この構成によれば、R A M の値を確認しつつ未使用 B i t が「 0 」から「 1 」になっても送信優先度を変えないことで、貸出ユニットとの正常な通信が実現できる。

【 0 5 0 3 】

続いて、遊技情報ありと判断される態様として、ホールコン・不正監視情報を構成する情報のうち遊技情報を出力するために記憶する投入点記憶領域 (_ W K _ M D L _ I N) と付与点記憶領域 (_ W K _ M D L _ O U T) に記憶している情報が「 0 」であるかな否かを判断している。

【 0 5 0 4 】

投入点記憶領域に記憶される投入点情報は、主制御基板 P 1 5 から送信されたスタートスイッチ受付コマンドを受信したときに記憶される。また、付与点記憶領域に記憶される付与点情報は、主制御基板 P 1 5 から送信された全回胴停止コマンドを受信したときに記憶される。このコマンド受信処理は割込み処理で実行され、割込み処理内では、コマンド受信処理を実行した後に、遊技機情報管理処理（遊技媒体数制御）を実行するという順番となっている。

【 0 5 0 5 】

そして、遊技機情報管理処理（遊技媒体数制御）では、貸出ユニットに対してホールコン・不正監視情報を送信する処理を実行しており、ホールコン・不正監視情報を送信する際に投入点記憶領域に記憶されている投入点情報と付与点記憶領域に記憶されている付与点情報がそれぞれ「 0 」であるかな否かを判断し、投入点又は付与点が 0 でない場合は、すぐにホールコン・不正監視情報の優先度を第 1 優先として貸出ユニットに送信することが可能となる。換言すると、投入点又は付与点を記憶した割込み処理内でホールコン・不正監視情報の優先度を第 1 優先として貸出ユニットに送信することが可能となる。

【 0 5 0 6 】

なお、投入点記憶領域に記憶されている投入点情報と付与点記憶領域に記憶されている付与点情報がそれぞれ「 0 」であると判断し、且つ、主制御状態の更新がないと判断した場合は、遊技機設置情報通知要求フラグと遊技機性能情報通知要求フラグに基づいて出力する情報を選択する。換言すると、遊技機設置情報の優先度が第 1 優先、遊技機性能情報の優先度が第 2 優先、ホールコン・不正監視情報の優先度が第 3 優先となる。

【 0 5 0 7 】

また、遊技情報ありと判断される態様として、遊技情報数が「 0 」であるかな否かを判断する態様であってもよい。遊技情報数は、投入点記憶領域に記憶している投入点情報が「 0 」でないとき、又は付与数記憶領域に記憶している付与数情報が「 0 」でないときに遊技情報数記憶領域 (_ W K _ I N F _ G A M) が「 1 」又は「 2 」となり得る。そして、割込み処理の遊技機情報管理（遊技媒体数制御）でホールコン・不正監視情報を送信する前に投入点記憶領域と付与数記憶領域の情報から遊技情報数を生成し（遊技情報数記憶領域に遊技情報数を記憶し）、遊技情報数が「 1 」又は「 2 」の場合は、ホールコン・不正監

10

20

30

40

50

視情報の優先度を第 1 優先として貸出ユニットに送信することが可能となる。

【 0 5 0 8 】

このように、ホールコン・不正監視情報の優先度を状況に応じて変更することで、遊技機情報通知を送信するときに、遊技状態の移行時（遊技状態の開始又は終了）であって投入点又は付与点が 0 でない場合は、遊技機設置情報や遊技機性能情報の送信タイミングであってもホールコン・不正監視情報を優先的に送信できるため、遊技場で管理するホールコンピュータに対して、投入点や払出点がどの遊技状態におけるものなのかを正確に管理させることが可能となる。

【 0 5 0 9 】

また、ホールコン・不正監視情報の遊技機状態信号とホールコン・不正監視情報の遊技情報（投入点、又は付与点）とを関連付けるために、遊技状態移行時（遊技状態開始時、又は遊技状態終了時）はフリーズを実行している。

10

【 0 5 1 0 】

例えば、通常状態中となる N 遊技目として、3 枚掛けで遊技が開始され（スタートレバーの操作が受け付けられ）、B B が当選し、停止操作により B B 図柄組合せが停止されて、B B 状態信号が O N となる場合、遊技開始から B B 状態信号が O N となるまでの間が 3 0 0 m s を超えるようにするため、B B 図柄組合せが停止した後であって B B 状態信号を O N にするまでの間に所定期間 X に亘ってフリーズを実行する。

【 0 5 1 1 】

図 3 5 は、投入数信号と B B 状態信号とが同時にホールコン・不正監視情報通知で送信されてしまう好ましくない例である。図 3 6 は、投入数信号と B B 状態信号とが正確にホールコン・不正監視情報通知で送信される好ましい例である。

20

【 0 5 1 2 】

「投入数情報」は、図 1 9 にある遊技情報の種別情報 1、又は 2 の投入数信号を送信するための情報であり、遊技媒体数制御基板 P 1 6 の R A M の或る領域に記憶される情報である。投入数情報の「0」とは、投入数情報に 0 が記憶されていることを意味し、投入数情報の「n」とは、投入数情報に 1 ~ 3 の何れかが記憶されていることを意味する。投入数情報は、主制御基板 P 1 5 がスタートレバー受付時に遊技媒体数制御基板 P 1 6 に投入数を示すコマンドを送信することで当該遊技の規定数として投入数情報「1」~「3」の何れかを遊技媒体数制御基板 P 1 6 が記憶し、投入数信号を含むホールコン・不正監視情報通知を送信した後、投入数情報に「0」を遊技媒体数制御基板 P 1 6 が記憶する。

30

【 0 5 1 3 】

「B B 状態情報」は、図 1 9 にある遊技機情報の主制御状態 1 の B B 状態信号を送信するための情報であり、主制御基板 P 1 5 の R A M の或る領域に記憶される情報である。B B 状態情報の「0」とは、B B 状態情報に 0 が記憶されていることを意味し、B B 状態情報の「1」とは、B B 状態情報に 1 が記憶されていることを意味する。B B 状態情報は、全リール停止後であって B B 図柄組合せが停止したときに、作動状態管理処理内の作動状態セット処理で「1」が記憶され、全リール停止後であって B B 遊技状態が終了したときに、作動状態管理処理内の作動状態セット処理で「0」が記憶される。換言すると、B B 状態信号を含むホールコン・不正監視情報通知は B B 開始時から B B 終了時まで送信される。また、B B 状態情報に「1」が記憶された場合、主制御基板 P 1 5 の割込み処理により遊技媒体数制御基板 P 1 6 に主制御状態のコマンドが送信され、遊技媒体数制御基板 P 1 6 は受信した主制御状態のコマンドを取得して、主制御状態が B B 状態であればホールコン不正監視情報通知を送信するための主制御状態を記憶する遊技媒体数制御基板 P 1 6 の R A M の所定領域に B B 信号情報を記憶する。

40

【 0 5 1 4 】

「フリーズ情報」は、フリーズを実行していることを示す情報であり、主制御基板 P 1 5 の R A M の或る領域に記憶される。なお、フリーズを実行していることを示す情報ではなく、フリーズの実行に係るタイマ情報でもよく、フリーズの実行に係るタイマ情報が 0 か否かを判断することでフリーズを実行しているか否かを判断してもよい。

50

【 0 5 1 5 】

図 3 5 は、ホールコン・不正監視情報通知を送信した直後にスタートレバーの操作が受け付けられて投入数情報に「 n (n は数値)」を記憶し、ホールコン・不正監視情報通知を送信してから 3 0 0 m s 以内に全てのストップスイッチの操作、及び B B 図柄組合せが停止されて B B 状態情報に「1」を記憶した場合を示す。この場合は、B B 図柄組合せ停止後のホールコン・不正監視情報通知を送信するタイミングで、投入数信号が O N、及び B B 状態信号が O N となって貸出ユニット側に送信される場合がある。

【 0 5 1 6 】

図 3 5 では、投入数信号と B B 状態信号が同時に送信されてしまうことになる。ここでの投入数信号は B B 遊技状態となる前の通常遊技状態としての情報が正しい情報であるため、誤った情報 (B B 遊技状態中の投入数情報) として送信されることになる。

10

【 0 5 1 7 】

そこで、本実施形態では、図 3 6 で示すように B B 図柄組合せ表示時に所定期間 X (図 3 6 の「 X 」) に亘ってフリーズを実行し、フリーズの終了後に B B 状態情報に「1」を記憶するように構成する。 X の値は、(3 0 0 m s) - (スタートレバー操作の受け付け (遊技開始) から B B 状態情報に 1 を記憶するまでの最短時間 Y) であればよく、 $Y = 2$ 0 0 m s と設計すれば、 $X = 1$ 0 0 m s を超える値と設計することになる。また、遊技に係る時間は遊技者の技量に応じて異なるため、確実に送信できるために $X = 3$ 0 0 m s としてもよい。ホールコン・不正監視情報通知の間隔は 3 0 0 m s であるため、フリーズを 3 0 0 m s 以上実行すれば、どのような状況においても確実に正確な投入数信号を送信することが可能となる。

20

【 0 5 1 8 】

また、フリーズを実行するタイミングは、B B 図柄組合せ停止から B B 状態情報に「1」を記憶するまでの間であればよく、例えば、作動状態管理処理内の作動状態セット処理でフリーズのタイマの値 (カウント値) として「 X 」を R A M に記憶し、 X が 0 となったと判断した後に B B 状態情報の R A M に「1」を記憶することが考えられる。

【 0 5 1 9 】

このように構成することで、遊技毎における投入数情報と主制御状態情報の整合性を合わせることができるため、正確な情報を貸出ユニット側に送信することができる。

【 0 5 2 0 】

30

また例えば、B B 状態中となる N 遊技目として、3 枚掛けで遊技が開始され (スタートレバーの操作が受け付けられ)、小役が当選し、停止操作により小役図柄組合せが停止されて所定数の払出により B B 状態が終了して、B B 状態信号が O F F となる場合、払出開始から B B 状態信号が O F F となるまでの間が (3 0 0 m s) + (払出時間) を超えるようにするため、B B 状態の終了後であって B B 状態信号を O F F にするまでの間に所定期間 X に亘ってフリーズを実行する。

【 0 5 2 1 】

図 3 7 は、払出数信号と B B 状態信号とが同時にホールコン・不正監視情報通知で送信されなくなってしまう好ましくない例である。図 3 8 は、払出数信号と B B 状態信号とが正確にホールコン・不正監視情報通知で送信される好ましい例である。

40

【 0 5 2 2 】

「払出数情報」は、図 1 9 にある遊技情報の種別情報 1、又は 2 の払出数信号を送信するための情報であり、遊技媒体数制御基板 P 1 6 の R A M の或る領域に記憶される情報である。払出数情報の「0」とは、払出数情報に 0 が記憶されていることを意味し、払出数情報の「 m 」とは、払出数情報に 1 ~ 1 5 の何れかが記憶されていることを意味する。払出数情報は、主制御基板 P 1 5 が全リール停止時に遊技媒体数制御基板 P 1 6 に払出数を示すコマンドを送信することで当該遊技の払出数として払出数情報「1」~「15」の何れかを遊技媒体数制御基板 P 1 6 が記憶し、払出数信号を含むホールコン・不正監視情報通知を送信した後、払出数情報に「0」を遊技媒体数制御基板 P 1 6 が記憶する。

【 0 5 2 3 】

50

その他の情報に関しては、図 3 5、及び図 3 6 の説明と同一である。

【 0 5 2 4 】

図 3 7 は、ホールコン・不正監視情報通知を送信した後に全リール停止させられ払出数情報に「m (m は数値)」を記憶し、ホールコン・不正監視情報通知を送信してから 3 0 0 m s 以内に B B 遊技状態が終了して B B 状態情報に「0」を記憶した場合を示す。この場合は、B B 遊技状態が終了した後のホールコン・不正監視情報通知を送信するタイミングで、払出数信号が O N、B B 状態信号が O F F となって貸出ユニット側に送信される場合がある。

【 0 5 2 5 】

図 3 7 では、払出数信号と B B 状態信号が同時に送信されなくなってしまうことになる。ここでの払出数信号は B B 遊技状態としての情報が正しい情報であるため、誤った情報 (通常遊技状態中の払出数情報) として送信されることになる。

【 0 5 2 6 】

そこで、図 3 8 で示すように、本実施形態では、払出処理の終了時に所定期間 X (図 3 8 の「X」) に亘ってフリーズを実行し、フリーズの終了後に B B 状態情報に「0」を記憶するように構成する。X の値は、(3 0 0 m s) - (払出処理終了から B B 状態情報に 0 を記憶するまでの最短時間 Z) であればよく、Z = 2 5 0 m s であれば、X = 5 0 m s を超える値となる。また、払出処理に係る時間は遊技機毎の最大払出枚数の設定に応じて異なるため、確実に送信できるために X = 3 0 0 m s としてもよい。ホールコン・不正監視情報通知の間隔は 3 0 0 m s であるため、フリーズを 3 0 0 m s 以上実行すれば、どのような状況においても確実に正確な払出数信号を送信することが可能となる。

【 0 5 2 7 】

また、フリーズを実行するタイミングは、払出処理終了から B B 状態情報に「0」を記憶するまでの間であればよく、例えば、作動状態管理処理内の作動状態セット処理でフリーズのタイマの値 (カウント値) として「X」を R A M に記憶し、X が 0 となったと判断した後に B B 状態情報の R A M に「0」を記憶することが考えられる。

【 0 5 2 8 】

このように構成することで、遊技毎における払出数情報と主制御状態情報の整合性を合わせることができるため、正確な情報を貸出ユニット側に送信することができる。

【 0 5 2 9 】

なお、投入数信号と B B 状態信号、及び払出数信号と B B 状態信号の関係を上述したが、B B 状態信号は他の状態信号に置き換えることが可能である。例えば、R B 状態か否かを判別するための R B 状態信号や、A T 状態か否かを判別するための A T 状態信号や、その他特定のメイン遊技状態か否かを判別するための特定のメイン遊技状態信号等が挙げられる。

【 0 5 3 0 】

また、上述した実施形態では、B B 状態情報に「1」又は、「0」を記憶するまでにフリーズを所定期間 X に亘って実行することを説明したが、所定期間 X に関して、ホールコンピュータに到達しきるまでを想定した期間に設定してもよい。例えば、遊技機 P が送信した投入数情報、又は払出数情報がホールコンピュータに到達するまでの S C 基板を経由する等の各装置の反応時間を 1 0 0 0 m s、ホールコンピュータが受信する 1 パルスの出力時間を 1 0 0 m s、ホールコンピュータが受信する最大パルス数を 1 5 (回胴式遊技機の最大払出数が 1 5 であるため) としたときは、 $1 0 0 0 \text{ m s} + 1 0 0 \text{ m s} \times 1 5 = 2 5 0 0 \text{ m s}$ となり、所定期間 X の値を 2 5 0 0 m s 以上に設定することが望ましい。

【 0 5 3 1 】

遊技機 P は貸出ユニットに対して、3 0 0 m s の周期で遊技機情報通知を送信した後、1 0 0 m s 後に計数通知を送信する。そして、貸出ユニットは計数通知を受信した後 1 7 0 m s 以内に遊技機 P に対して貸出通知を送信する。そして、遊技機 P は貸出通知を受信した後 1 0 m s 以内に貸出受領結果応答を送信する。その後遊技機情報通知を送信してから 3 0 0 m s 後に次の遊技機情報通知を送信するため、貸出受領結果応答を送信してから

10

20

30

40

50

次の遊技機情報通知を送信するまでの間は20ms以上となる。

【0532】

遊技機Pと貸出ユニットとの起動シーケンスについて図21をもとに説明する。

【0533】

<起動シーケンス>

遊技機Pが貸出ユニットより先に起動した場合を説明する。

【0534】

遊技機P、及び貸出ユニットの電源がOFFの場合は、遊技機Pと貸出ユニットのVL信号とPSI信号はOFFとなっている。VL信号はI/F信号共用電源であり、貸出ユニットから供給される電源であるため、貸出ユニットが起動するまでOFFとなる。また、PSI信号は遊技機Pと貸出ユニットとの接続信号であるため、貸出ユニットが起動するまでOFFとなる。

【0535】

続いて、遊技機Pの起動が完了し、貸出ユニットの起動がまだ完了していない状況下においては、遊技機Pの起動が完了したときに貸出ユニットに対して遊技機情報通知を送信し、その後計数通知を送信する。しかし、貸出ユニットはまだ起動していないため、送信した遊技機情報通知と計数通知は受信できない。さらに、遊技機Pが計数通知を送信しても貸出ユニットが計数通知を受信していないため、貸出ユニットから貸出通知が送信されることもなく、遊技機Pは貸出受領結果応答を送信することもない。

【0536】

なお、遊技機Pの起動が完了してから最初に送信する遊技機情報通知の通番と計数通知の計数通番は「0x00」を送信する。また、通番や計数通番は遊技機Pと貸出ユニットが接続しているか否かに関わらず更新するため、次に送信するタイミング（遊技機Pの起動完了後に最初に送信した遊技機情報通知の300ms後に送信するタイミング）では通番、及び計数通番は「0x01」を送信する。

【0537】

つまり、遊技機Pは貸出ユニットと接続されているか否かに関わらず、電文を送信し通番も更新する。

【0538】

続いて、貸出ユニットの起動が完了するとVL信号とPSI信号がONとなり、遊技機Pは、ベットスイッチP5の操作と計数スイッチP7の操作が有効となる。また、遊技機Pから送信した情報を貸出ユニットが受信可能となる。

【0539】

上述したように、遊技機Pは貸出ユニットが起動しているか否かに関わらず遊技機情報通知や計数通知を送信しているため、貸出ユニットは、貸出ユニットの起動が完了した後に遊技機Pから送信された遊技機情報通知の通番、及び計数通知の計数通番から管理する。このように構成することで、遊技機Pは貸出ユニットの状況を判断することなく情報を送信できるため、貸出ユニットの状況を判断する分のプログラム容量が削減できる。

【0540】

遊技機Pと貸出ユニットとの起動シーケンスについて図22をもとに説明する。

【0541】

貸出ユニットが遊技機Pより先に起動した場合を説明する。

【0542】

貸出ユニットが遊技機Pより先に起動した場合は、遊技機Pが起動するまで待機する。ここで、遊技機Pが起動するまでは、遊技機PのVL信号とPSI信号はOFFとなっているが、貸出ユニットの起動が完了した場合は、貸出ユニットのVL信号とPSI信号はONとなる。この状態で貸出ユニットは遊技機Pの起動が完了するまで待機する。

【0543】

続いて、遊技機Pの起動が完了すると、遊技機Pと貸出ユニットのVL信号とPSI信号がONとなり、遊技機Pは遊技機情報通知を通番「0x00」で、計数通知を計数通番

10

20

30

40

50

「0×00」でそれぞれ送信する。ここで、貸出ユニットはすでに起動が完了しているため、通番「0×00」の遊技機情報通知と計数通番「0×00」の計数通知を受信し、管理を開始する。このように構成することで、遊技機Pは貸出ユニットの状況を判断することなく情報を送信できるため、貸出ユニットの状況を判断する分のプログラム容量が削減できる。

【0544】

遊技機Pと貸出ユニットとの計数通知シーケンスについて図23をもとに説明する。

【0545】

<計数通知シーケンス>

遊技機Pが貸出ユニットに対して計数通知を送信する場合を説明する。本説明において、計数スイッチP7の操作を受け付ける前の状況として、遊技媒体数制御基板P16が管理する総得点が「200」であり、貸出ユニットが管理する貸出可能点が「20」である状況とする。

【0546】

遊技機Pと貸出ユニットの起動が完了しており、遊技機Pと貸出ユニットとの通信が可能な状況下において、遊技機Pに備えられている計数スイッチP7の操作を受け付けた直後の遊技機情報通知を貸出ユニットに送信するタイミングでは、遊技機情報通知として通番「n（nは数値）」、総得点「200」を送信し、計数通知として計数通番「m（mは数値）」、総得点が200であり、遊技媒体数制御基板P16が記憶している総得点が50点以上であるため、上述のように、計数点「50」を送信する。また、当該計数に係る処理が遊技機Pの起動が完了してから初めての計数に係る処理である場合は、計数通知として計数累積点「50」を送信する。なお、遊技機Pは計数通知を送信する処理を実行する前に総得点記憶領域に記憶している総得点から計数点分を減算する。

【0547】

続いて、貸出ユニットは計数通知を受信したときに貸出可能点を「70」に更新し、貸出通知として貸出通番「k（kは数値）」、貸出点「0」を遊技機Pに送信する（貸出ボタンが操作されていないため）。また、遊技機Pは貸出ユニットから貸出通知を受信したときは貸出通知が示す情報と前回の貸出通知が示す情報との整合性をチェックする。

【0548】

続いて、遊技機Pが貸出通知を受信した後は貸出受領結果応答として貸出通番「k」、貸出点受領結果「正常」を貸出ユニットに送信する（貸出通知が示す情報と前回の貸出通知が示す情報との整合性をチェックした結果が正常の場合）。

【0549】

続いて、次に遊技機Pが貸出ユニットに遊技機情報通知を送信するタイミングにおいて、すでに計数スイッチP7の操作を受け付けていない場合（計数スイッチP7が離されている場合）、遊技機情報通知として通番「n+1」、総得点「150」を送信する。また、計数通知として計数通番「m+1」、計数点「0」、計数累積点「50」を送信する。また、貸出ユニットから遊技機Pに対する貸出通知として貸出通番「k+1」、貸出点「0」を遊技機Pに送信する。さらに、遊技機Pから貸出ユニットに対する貸出受領結果応答として貸出通番「k+1」、貸出点受領結果「正常」を送信する。

【0550】

また、計数スイッチP7の操作を受け付けてから2回目の遊技機情報通知を送信するタイミングにおいて計数スイッチP7の操作を受け付けている場合（計数スイッチP7が長押しされている場合）、遊技機情報通知として通番「n+1」、総得点「150」を送信する。また、計数通知として計数通番「m+1」、計数点「50」、計数累積点「100」を送信する。また、貸出ユニットから遊技機Pに対する貸出通知として貸出通番「k+1」、貸出点「0」を遊技機Pに送信する。さらに、遊技機Pから貸出ユニットに対する貸出受領結果応答として貸出通番「k+1」、貸出点受領結果「正常」を送信する。

【0551】

このように計数スイッチP7の操作を受け付けてから計数スイッチP7の操作を受け付

10

20

30

40

50

けなくなるまでの間（計数スイッチ P 7 が長押しされている間）は、300ms 毎に遊技機 P から貸出ユニットに対して計数通知を送信し続ける。このように構成することで複雑な操作をさせることなく（長押しするのみ）、300ms 毎に一定量の計数点（50）が貸出ユニットに送信可能となるため、ユーザの計数操作の負担を軽減することができる。

【0552】

なお、計数スイッチ P 7 は遊技媒体数制御基板 P 16 と接続されているため、遊技媒体数制御基板 P 16 の割込み処理毎に入力ポートをチェックし、計数スイッチ P 7 を示す入力ポートに ON を示す情報が入力されていた場合は、計数スイッチ P 7 の操作を受け付けたとし、その後、計数スイッチ P 7 を示す入力ポートに OFF を示す情報が入力されていた場合は、計数スイッチ P 7 の操作を受け付けていないとする。

10

【0553】

遊技機 P と貸出ユニットとの貸出通知シーケンスについて図 24 をもとに説明する。

【0554】

< 貸出通知シーケンス >

貸出ユニットが遊技機 P に対して貸出通知を送信する場合を説明する。本説明において、貸出ボタンの操作を受け付ける前の状況として、遊技媒体数制御基板 P 16 が管理する総得点が「10」であり、貸出ユニットが管理する貸出可能点が「100」である状況とする。なお、遊技媒体数制御基板 P 16 が記憶している総得点が「50」未満であるため、計数スイッチが操作されると「10」が計数される状況ともいえる。

【0555】

20

遊技機 P と貸出ユニットの起動が完了しており、遊技機 P と貸出ユニットとの通信が可能な状況下において、貸出ユニットに備えられている貸出ボタンの操作を受け付けたときは、遊技機 P から遊技機情報通知として通番「n（n は数値）」、総得点「10」が送信され、計数通知として計数通番「m（m は数値）」、計数点「0」が送信される。そして、計数通知に含まれる計数点が「0」である場合に貸出通知を遊技機 P に送信するタイミングでは、貸出通知として貸出通番「k」、貸出点「50」を送信する。

【0556】

続いて、貸出ユニットは貸出通知を送信したときに貸出可能点を「50」に更新する。なお、貸出ユニットが貸出可能点を更新するタイミングとしては、貸出受領結果応答を受信したタイミングであってもよい。

30

【0557】

続いて、遊技機 P が貸出通知を受信した後は貸出受領結果応答として貸出通番「k」、貸出点受領結果「正常」を貸出ユニットに送信する（貸出通知が示す情報と前回の貸出通知が示す情報との整合性をチェックした結果が正常の場合）。

【0558】

続いて、遊技機 P は貸出通知を受信してから貸出受領結果応答を送信するまでの間に総得点を「60」に更新する。

【0559】

続いて、貸出ユニットに備えられている貸出ボタンの操作が継続して受け付けられていたときは次に遊技機 P が貸出ユニットに遊技機情報通知を送信するタイミングにおいて、遊技機情報通知として通番「n + 1」、総得点「60」を送信する。

40

【0560】

続いて、遊技機 P から計数通知として、計数通番「m + 1」、計数点「0」、計数累積点「0」が送信され、その後、貸出ユニットから遊技機 P に対する貸出通知として貸出通番「k + 1」、貸出点「50」を遊技機 P に送信して、貸出可能点を「0」に更新する。さらに、遊技機 P から貸出ユニットに対する貸出受領結果応答として貸出通番「k + 1」、貸出点受領結果「正常」を送信する。

【0561】

なお、貸出ユニットは貸出ボタンが継続して操作されているときに操作レベルを判断して貸出ボタンの操作を受け付ける例を示しているが、貸出ボタンの立ち上がり判断して

50

貸出ボタンの操作を受け付けてもよい。この場合は、貸出ボタンが継続して操作されているときであっても最初に操作されたタイミングでのみ貸出操作を受け付けることになるため、貸出ボタンが継続して操作されていても2回目以降の貸出通知を送信するタイミングでは貸出点を「0」として送信することになる。

【0562】

また、貸出ボタンを受け付けたときの遊技機Pから送信される計数通知として計数点が1以上である場合は次に遊技機Pに送信する貸出通知の貸出点を「0」として送信する。この時に受け付けた貸出ボタンに関しては、無効としてもよいし、貸出ユニットが貸出ボタンの操作受付フラグを記憶しておき、計数通知の計数点が「0」となった後に送信する貸出通知において貸出点を「50」として送信してもよい。また、貸出ユニットが貸出ボタンの操作受付フラグを記憶する場合の貸出ボタンの操作受付に関するフラグが記憶されているときに再度貸出ボタンが操作されたときは2回操作されたフラグに書き換えてもよいし、2回目以降の操作を無効としてもよい。

10

【0563】

また、貸出ユニットが貸出通知を遊技機Pに送信して、遊技機Pが貸出通知を受信したときは遊技機Pが備える貸出通知情報記憶領域に貸出通知の情報を全て記憶する。これにより、遊技機Pが貸出受領結果応答を送信する際に貸出点受領結果の情報を「正常」とするか「異常」とするかが判断できる。

【0564】

具体的には、遊技機Pが備える貸出通知情報記憶領域の貸出通番の情報として「k」を記憶しており、貸出ユニットから送信された貸出通知の貸出通番が「k+1」の場合、記憶している「k」にインクリメントして「k+1」を生成してから受信した貸出通番「k+1」と比較し、生成した貸出通番と受信した貸出通番が一致しているため、受信した貸出通番「k+1」を遊技機Pが備える貸出通知情報記憶領域に記憶する。

20

【0565】

また、遊技機Pが備える貸出通知情報記憶領域の貸出通番の情報として「k」を記憶しており、貸出ユニットから送信された貸出通知の貸出通番が「k+2」の場合、記憶している「k」にインクリメントして「k+1」を生成してから受信した貸出通番「k+2」と比較し、生成した貸出通番と受信した貸出通番が一致していないため、受信した貸出通番「k+2」を記憶しない（遊技機Pが備える貸出通知情報記憶領域の貸出通番は「k」となる）。

30

【0566】

また、貸出通番の上限は255であるため、貸出通番が255である状況でインクリメントすると貸出通番は0となる。ただし、貸出通番0は貸出ユニット起動直後のみ遊技機に送信され得る貸出通番であるため、再度インクリメントして貸出通番1とする。換言すると貸出通番が255の状況下で遊技機が貸出通番を更新する際はインクリメントを2回行うことにより、次の貸出通番を1にする。

【0567】

なお、上述した例では比較する手法として、遊技機Pが記憶している貸出通番をインクリメントしてから貸出ユニットから受信した貸出通番と一致するか否かで判断していたが、これに限られず、貸出ユニットから受信した貸出通番をデクリメントしてから遊技機Pが記憶している貸出通番と一致するか否かで比較する手法や、貸出ユニットから受信した貸出通番から遊技機Pが記憶している貸出通番を減算し、結果が「1」となるか否かで判断する手法などを用いてもよい。

40

【0568】

また、遊技機Pが備える貸出通知情報記憶領域は、貸出通知受信バッファ1、貸出通知受信バッファ2、貸出通知受信バッファ3、貸出通知受信バッファ4、貸出通知受信バッファ5から構成されている。

【0569】

貸出通知受信バッファ1は電文長が記憶され、貸出通知受信バッファ2はコマンドが記

50

憶され、貸出通知受信バッファ3は貸出通番が記憶され、貸出通知受信バッファ4は貸出点が記憶され、貸出通知受信バッファ5はチェックサムが記憶される。

【0570】

例えば、遊技機Pが受信した貸出通知が電文長「0x05」、コマンド「0x13」、貸出通番「0x01」、貸出点「0x32」、チェックサム「0x4B」であった場合、対応する貸出通知受信バッファに記憶する。遊技機Pは貸出通知受信バッファ5に記憶したチェックサム「0x4B」から貸出通知受信バッファ4に記憶した貸出点「0x32」を減算し、「0x19」を算出し、「0x19」から貸出通知受信バッファ3に記憶した貸出通番「0x01」を減算し、「0x18」を算出し、「0x18」から貸出通知受信バッファ2に記憶したコマンド「0x13」を減算し、「0x05」を算出し、「0x05」から貸出通知受信バッファ1に記憶した電文長「0x05」を減算し、「0x00」を算出する。

10

【0571】

続いて算出結果が「0x00」か否かを判断し、上述したように「0x00」である場合は、チェックサムは正常であると判断する。もし算出結果が「0x00」でない場合は、チェックサムは異常であると判断し、貸出通知受信バッファ1乃至5の全ての記憶領域をクリアし（例えば、「0x00」に書き換える等）、貸出受領結果応答として電文長「0x05」、コマンド「0x03」、貸出通番「0x00」、貸出点受領結果を「0x01（異常）」、チェックサム「0x09」として送信する。貸出中の通信異常に関しては後述する。

20

【0572】

続いて、チェックサムが正常であると判断した場合、貸出通知受信バッファ2に記憶されているコマンド情報が「0x13」であるか否かを判断する。貸出通知受信バッファ2に記憶されているコマンド情報が「0x13」である場合は正常であると判断する。もし貸出通知受信バッファ2に記憶されているコマンド情報が「0x13」でない場合は異常であると判断し、貸出通知受信バッファ1乃至5の全ての記憶領域をクリアし（例えば、「0x00」に書き換える等）、貸出受領結果応答として電文長「0x05」、コマンド「0x03」、貸出通番「0x00」、貸出点受領結果を「0x01（異常）」、チェックサム「0x09」として送信する。

【0573】

30

続いて、コマンドが正常であると判断した場合、貸出通知受信バッファ1に記憶されている電文長情報が「0x05」であるか否かを判断する。貸出通知受信バッファ1に記憶されている電文長情報が「0x05」である場合は正常であると判断する。もし貸出通知受信バッファ1に記憶されている電文長情報が「0x05」でない場合は異常であると判断し、貸出通知受信バッファ1乃至5の全ての記憶領域をクリアし（例えば、「0x00」に書き換える等）、貸出受領結果応答として電文長「0x05」、コマンド「0x03」、貸出通番「0x00」、貸出点受領結果を「0x01（異常）」、チェックサム「0x09」として送信する。

【0574】

貸出通知受信バッファ1に記憶されている電文長情報と貸出通知受信バッファ2に記憶されているコマンド情報は固定値であるため、正常であれば変化することはない。また、チェックサムはその性質上異常値であっても正常値と一致することがあるため、チェックサム以外にも固定値である電文長情報とコマンド情報を比較することで、異常値を正常値と判定する確率を限りなく0に近づけることが可能となる。

40

【0575】

貸出通知の情報が正常か否かを判定するために、チェックサム、コマンド、電文長の順で判定したが、判定順番はこれに限られずどのような組み合わせでもよい。また、チェックサム、コマンド、電文長の正常判定の過程で何れかのタイミングで異常と判定された場合は貸出通知受信バッファ1乃至5の全ての記憶領域をクリアして、以降の判定処理は行わないように構成されているがこれに限られず、チェックサム、コマンド、電文長の何れ

50

かの判定過程で異常と判定しても貸出通知受信バッファ 1 乃至 5 の全ての記憶領域をクリアせず、全ての判定が終了した後何れかの判定結果が異常と判定されていたときに貸出通知受信バッファ 1 乃至 5 の全ての記憶領域をクリアするように構成されてもよい。

【0576】

なお、チェックサムのみで誤り検出を行う場合は、チェックサムは 1 バイトのデータであるため、 $(1 - (1 / 256)) \times 100 = 99.609375000\%$ の信頼度であるが、固定値 (1 バイトデータ) を 1 つ含めた場合の信頼度は、 $(1 - ((1 / 256) \times (1 / 256))) \times 100 = 99.998474121\%$ となり、固定値 (1 バイトデータ) を 2 つ含めた場合の信頼度は、 $(1 - ((1 / 256) \times (1 / 256) \times (1 / 256))) \times 100 = 99.999999977\%$ となる。このため、1 バイトデータの固定値であれば、チェックサム以外に 2 つの固定値を判定すれば、信頼度はほぼ 100% となり、不正や異常を検出しやすくなる。

10

【0577】

遊技機 P と貸出ユニットとの専用インターフェース断線時からの復旧シーケンスについて図 25 をもとに説明する。

【0578】

<専用インターフェース断線時からの復旧シーケンス>

遊技機 P と貸出ユニットが断線により通信が不能となった後、通信が復旧した場合の各種通知情報の流れを説明する。本説明において、遊技媒体数制御基板 P 16 が管理する総得点は「100」である状況とする。

20

【0579】

遊技機 P と貸出ユニットの起動が完了しており、遊技機 P と貸出ユニットとの通信が可能な状況下において、遊技機情報通知を貸出ユニットに送信するタイミングでは、遊技機情報通知として通番「n (n は数値)」、総得点「100」を送信し、計数通知として計数通番「m (m は数値)」、計数点「0」を送信する。また、当該計数に係る処理が遊技機 P の起動が完了してから初めての計数に係る処理である場合は、計数通知として計数累積点「0」を送信する。なお、遊技機 P は計数通知を送信する処理を実行する前に総得点記憶領域に記憶している総得点から計数点分を減算する。

【0580】

続いて、貸出ユニットは計数通知を受信したときに貸出通知として貸出通番「k (k は数値)」、貸出点「0」を遊技機 P に送信する。また、遊技機 P は貸出ユニットから貸出通知を受信したときは貸出通知が示す情報と前回の貸出通知が示す情報との整合性をチェックする。

30

【0581】

続いて、遊技機 P が貸出通知を受信した後は貸出受領結果応答として貸出通番「k」、貸出点受領結果「正常」を貸出ユニットに送信する。

【0582】

続いて、次に遊技機情報通知として、遊技機 P が通番「n + 1」、総得点「100」を送信した直後に断線 (遊技機 P 側の VL 信号が OFF、かつ貸出ユニット側の VL 信号と PSI 信号がともに OFF であり、遊技機 P と貸出ユニットの電源は ON となっている状態) した場合、遊技機 P が送信する計数通知として計数通番「m + 1」、計数点「0」、計数累積点「0」を送信する。なお、断線する前に計数スイッチ P 7 の操作を受け付けていた場合であっても、遊技機 P 側の VL 信号が OFF となったときに計数スイッチ P 7 の受付を無効とすることに伴って計数処理を中止するため、断線後の計数通知では計数点を「0」として送信する。また、遊技機 P 側の VL 信号が OFF となった場合は、ベット操作の受け付けも無効となる。

40

【0583】

その後は、貸出ユニット側は計数通知を受信していないため貸出通知を送信することがなく、遊技機 P 側も貸出受領結果応答を送信することはない。そして、前回の遊技機情報通知を送信してから 300ms 経過後に次の遊技機情報通知を送信するが、未だ遊技機 P

50

と貸出ユニットとの通信が復旧していない場合の遊技機 P は、遊技機情報通知として通番「 $n + 2$ 」、総得点「100」を送信し、計数通知として計数通番「 $m + 2$ 」、計数点「0」、計数累積点「0」を送信する。

【0584】

つまり、遊技機 P と貸出ユニットとの通信が断線している状況においては、遊技機 P 側が遊技機情報通知と計数通知のみを送信し続ける。このときに通番と計数通番は更新して送信することになる。

【0585】

続いて、遊技機 P が次に遊技機情報通知を送信する直前に遊技機 P と貸出ユニットとの通信が復旧したときは、遊技機情報通知として通番「 $n + 3$ 」、総得点「100」を送信し、計数通知として計数通番「 $m + 3$ 」、計数点「0」、計数累積点「0」を送信する。

【0586】

続いて、計数通知を受信した貸出ユニットは貸出通知として貸出通番「0」、貸出点「0」を遊技機 P に送信する。これにより、断線から復帰したときは貸出通番「0」を送信するため遊技機 P は断線から復帰した最初の貸出通知か否かを判断できる。

【0587】

続いて、遊技機 P が貸出通知を受信した後は、貸出受領結果応答として貸出通番「 k 」、貸出点受領結果応答「異常」を貸出ユニットに送信する。ここで、貸出通番は前回正常に受信したときの貸出通番「 k 」を送信し、貸出点受領結果応答は貸出ユニットから送信された貸出通番の「0」と前回正常に受信した貸出通番の「 k 」をインクリメントした「 $k + 1$ 」とが異なっているため、「異常」と判断している。また、貸出ユニットは貸出通番「 k 」を受信すると貸出ユニットの貸出通番記憶領域に「 k 」を記憶する。なお、貸出通番の異常判定に関しては、上述した他の手法を用いることは差し支えない。

【0588】

続いて、前回の遊技機情報通知から 300ms 経過したときは、遊技機情報通知として通番「 $n + 4$ 」、総得点「100」を送信し、計数通知として計数通番「 $m + 4$ 」、計数点「0」、計数累積点「0」を送信する。

【0589】

続いて、計数通知を受信した貸出ユニットは貸出通知として貸出通番「 $k + 1$ 」、貸出点「0」を遊技機 P に送信する。これにより、遊技機 P が貸出通知を受信したときに貸出点受領結果が「正常」となる。

【0590】

続いて、遊技機 P が貸出通知を受信した後は、貸出受領結果応答として貸出通番「 $k + 1$ 」、貸出点受領結果応答「正常」を貸出ユニットに送信する。このタイミングで断線からの復旧は完了し以降の通信は通常のシーケンス通りに進行する。

【0591】

上述した例において、貸出ユニットが貸出通番「0」を送信する場合は、貸出ボタンの操作が受け付けられていたとしても貸出通知としての貸出点は「0」を送信する。つまり、貸出ユニットの VL 信号と PSI 信号がともに ON となった後から最初の貸出通知を送信するまでの間に貸出ボタンの操作が受け付けられていたとしても貸出通番が「0」の貸出点は「0」を送信するよう構成されているがこれに限られず、貸出通番「0」のときに貸出ボタンの操作が受け付けられていた場合は貸出通番「0」であっても貸出点「50」を送信してもよい。

【0592】

また、上述した例において、専用インターフェースが断線した後、遊技機 P が遊技機情報通知を送信した直後に専用インターフェースが断線から復旧して貸出ユニットが遊技機情報通知を受信していない場合は、遊技機 P から送信された計数通知を受信したことに起因して貸出ユニットは貸出通知を送信するようにしてもよいし、貸出ユニットは遊技機情報通知を受信していないため遊技機 P から送信された計数通知の後に貸出通知を送信せず、次の遊技機情報通知を受信した後の計数通知を受信した後に貸出通知を送信するように

10

20

30

40

50

してもよい。

【0593】

遊技機Pと貸出ユニットとの計数中の通信異常について図26をもとに説明する。

【0594】

<計数中の通信異常>

遊技機Pが貸出ユニットに対して計数通知を送信したときに送信した計数通知を貸出ユニットが受信しなかった場合を説明する。本説明において、計数スイッチP7の操作を受け付ける前の状況として、遊技媒体数制御基板P16が管理する総得点が「200」であり、貸出ユニットが管理する貸出可能点が「20」である状況とする。

【0595】

遊技機Pと貸出ユニットの起動が完了しており、遊技機Pと貸出ユニットとの通信が可能な状況下において、遊技機Pに備えられている計数スイッチP7の操作を受け付けた直後の遊技機情報通知を貸出ユニットに送信するタイミングでは、遊技機情報通知として通番「n」、総得点「200」を送信し、計数通知として計数通番「m」、計数点「50」を送信する。また、当該計数に係る処理が遊技機Pの起動が完了してから初めての計数に係る処理である場合は、計数通知として計数累積点「50」を送信する。なお、遊技機Pは計数通知を送信する処理を実行する前に総得点記憶領域に記憶している総得点から計数点分を減算する。

【0596】

続いて、貸出ユニットは計数通知を受信したときに貸出可能点を「70」に更新し、貸出通知として貸出通番「k」、貸出点「0」を遊技機Pに送信する（貸出ボタンが操作されていないため）。また、遊技機Pは貸出ユニットから貸出通知を受信したときは貸出通知が示す情報と前回の貸出通知が示す情報との整合性をチェックする。

【0597】

続いて、遊技機Pが貸出通知を受信した後は貸出受領結果応答として貸出通番「k」、貸出点受領結果「正常」を貸出ユニットに送信する（貸出通知が示す情報と前回の貸出通知が示す情報との整合性をチェックした結果が正常の場合）。

【0598】

続いて、遊技機Pが遊技機情報通知として通番「n+1」、総得点「150」を送信し、その後遊技機Pが計数通知として計数通番「m+1」、計数点「50」、計数累積点「100」を送信したにもかかわらず貸出ユニットが計数通知を受信できなかった場合は、貸出ユニットが貸出通知を送信しない。そして、貸出ユニットは遊技機情報通知を受信してから300ms経過しても計数通知を受信していないときは、VL信号とPSI信号をOFFにする。この場合は、貸出ユニットが遊技機Pとの通信にエラーが生じたと判断し、上述した復旧シーケンスと同じ動作が行われる。なお、断線状態から復旧させる場合は、ホール店員が貸出ユニットのエラー解除スイッチを操作したり、貸出ユニットの初期化スイッチを操作したりすることが考えられる。

【0599】

また、貸出ユニットが遊技機Pとの通信にエラーが生じたと判断し、貸出ユニットがVL信号とPSI信号をOFFにした後も遊技機Pは遊技機情報通知と計数通知との送信を繰り返し行う。この場合は遊技機情報通知としての通番と計数通知としての計数通番は更新してから貸出ユニットに送信する（貸出ユニットは受信できない）。なお、貸出ユニットがVL信号とPSI信号をOFFにした後も継続して計数スイッチP7が押下されている場合は、貸出ユニットがVL信号とPSI信号をOFFにしたことに基づいて遊技機PもVL信号がOFFとなったことにより計数スイッチP7の操作を無効にしているため、計数通知としての計数点は0を送信する。

【0600】

遊技機Pと貸出ユニットとの貸出中の通信異常について図27をもとに説明する。

【0601】

<貸出中の通信異常>

10

20

30

40

50

貸出ユニットが遊技機 P に対して貸出通知を送信する場合を説明する。本説明において、貸出ボタンの操作を受け付ける前の状況として、遊技媒体数制御基板 P 1 6 が管理する総得点が「10」であり、貸出ユニットが管理する貸出可能点が「100」である状況とする。

【0602】

遊技機 P と貸出ユニットの起動が完了しており、遊技機 P と貸出ユニットとの通信が可能な状況下において、貸出ユニットに備えられている貸出ボタンの操作を受け付けた場合、遊技機 P から遊技機情報通知として通番「n」、総得点「10」が送信され、計数通知として計数通番「m」、計数点「0」が送信される。そして、計数通知に含まれる計数点が「0」である場合に貸出通知を遊技機 P に送信するタイミングでは、貸出通知として貸出通番「k」、貸出点「50」を送信する。

10

【0603】

続いて、貸出ユニットは貸出通知を送信したときに貸出可能点を「50」に更新する。なお、貸出ユニットが貸出可能点を更新するタイミングとしては、貸出受領結果応答を受信したタイミングであってもよい。

【0604】

続いて、遊技機 P が貸出通知を受信した後は貸出受領結果応答として貸出通番「k」、貸出点受領結果「正常」を貸出ユニットに送信する（貸出通知が示す情報と前回の貸出通知が示す情報との整合性をチェックした結果が正常の場合）。

【0605】

続いて、遊技機 P は貸出通知を受信してから貸出受領結果応答を送信するまでの間に総得点を「60」に更新する。

20

【0606】

続いて、遊技機 P が貸出受領結果応答を送信したが貸出ユニットが貸出受領結果応答を受信できなかった場合において、貸出ユニットは貸出通知送信から 10ms 以上経過して貸出受領結果応答を受信しなかったときは、貸出未完了と判断し、貸出ユニットが備える貸出情報記憶領域に貸出未完了を示す値を記憶する。

【0607】

続いて、遊技機 P から遊技機情報通知として通番「n+1」、総得点「60」が送信され、計数通知として計数通番「m+1」、計数点「0」が送信される。そして、貸出ユニットは前回の貸出通知に対して貸出未完了であると判断している場合、貸出通知を遊技機 P に送信するタイミングにおいて、貸出通知として貸出通番「k」、貸出点「50」を送信する。この貸出通知は前回送信した貸出通知と同じ情報となっている。

30

【0608】

続いて、遊技機 P が貸出通知を受信したときに正常であれば貸出通番として「k+1」の情報を受信するはずであったが、今回受信した貸出通番が「k」であったため、遊技機 P が送信する貸出受領結果応答としては貸出通番「k」、貸出点受領結果応答「異常」を貸出ユニットに送信する。

【0609】

続いて、貸出ユニットが貸出受領結果応答を受信したときに送信した貸出通知の貸出通番「k」と受信した貸出受領結果応答の貸出通番「k」とが一致しているため、貸出ユニットは貸出通知が正常に遊技機 P に届いていると判断し、貸出ユニットが備える貸出情報記憶領域に貸出完了を示す値を記憶する。

40

【0610】

< エラーの種類 >

本実施形態における遊技機 P に関して判断可能なエラーや遊技機 P の状態として、投入異常、精算異常、払出異常、通信異常、総得点上限異常、総得点閾値到達状態、貸出装置接続異常、貸出通番異常、貸出装置通信異常 1、貸出装置通信異常 2、貸出装置通信異常 3、貸出装置通信異常 4、貸出装置通信異常 5、貸出装置通信異常 6、貸出装置通信異常 7 がある。

50

【 0 6 1 1 】

投入異常は、主制御基板 P 1 5 で検知する異常であり、主制御基板 P 1 5 が遊技媒体数制御基板 P 1 6 に送信した投入要求コマンド（ベットスイッチが操作されたときに遊技媒体数制御基板 P 1 6 が管理する総得点からベット数分を主制御基板 P 1 5 が管理する投入点に付与できるか否かを確認するコマンド）と主制御基板 P 1 5 が遊技媒体数制御基板 P 1 6 から受信した返信待ちコマンド（投入要求受付コマンド、又は投入要求受付不可コマンド）が一致しない場合は E 1 エラーとし、付与数表示部に「 E 1 」に対応する表示を行う。 E 1 エラーが発生した場合は、設定 / リセットスイッチの操作を受け付けたときに解除可能となっている。なお、 E 1 エラーが解除されても投入要求コマンドは再送しない。そして、 E 1 エラーが発生した場合は遊技の進行を停止するための処理として、ベット無効、スタートスイッチ P 3 の操作を無効、ストップスイッチ P 4 の操作を無効、精算無効、の一部または全部を行う。

10

【 0 6 1 2 】

また、 E 1 エラー発生時は主制御基板 P 1 5 が副制御基板 P 1 2 に E 1 エラーコマンドを送信することで画像表示装置やランプによってエラー報知を行う。そして、 E 1 エラーが解除されたときは主制御基板 P 1 5 が副制御基板 P 1 2 にエラー解除コマンドを送信し、副制御基板 P 1 2 はエラー解除コマンドを受信したときは、 E 1 エラー報知を終了する。なお、副制御基板 P 1 2 はエラー解除コマンドを受信したときは、 E 1 エラー報知を直ちに終了せずに所定時間報知した後に終了してもよい。

20

【 0 6 1 3 】

精算異常は、主制御基板 P 1 5 で検知する異常であり、主制御基板 P 1 5 が遊技媒体数制御基板 P 1 6 に送信した精算要求コマンドと主制御基板 P 1 5 が遊技媒体数制御基板 P 1 6 から受信した返信待ちコマンド（精算要求受付コマンド、又は精算要求受付不可コマンド）が一致しない場合は E 2 エラーとし、付与数表示部に「 E 2 」に対応する表示を行う。 E 2 エラーが発生した場合は、設定 / リセットスイッチの操作を受け付けたときに解除可能となっている。なお、 E 2 エラーが解除されても精算要求コマンドは再送しない。そして、 E 2 エラーが発生した場合は遊技の進行を停止するための処理として、ベット無効、スタートスイッチ P 3 の操作を無効、ストップスイッチ P 4 の操作を無効、精算無効、の一部または全部を行う。

30

【 0 6 1 4 】

また、 E 2 エラー発生時は主制御基板 P 1 5 が副制御基板 P 1 2 に E 2 エラーコマンドを送信することで画像表示装置やランプによってエラー報知を行う。そして、 E 2 エラーが解除されたときは主制御基板 P 1 5 が副制御基板 P 1 2 にエラー解除コマンドを送信し、副制御基板 P 1 2 はエラー解除コマンドを受信したときは、 E 2 エラー報知を終了する。なお、副制御基板 P 1 2 はエラー解除コマンドを受信したときは、 E 2 エラー報知を直ちに終了せずに所定時間報知した後に終了してもよい。

【 0 6 1 5 】

払出異常は、主制御基板 P 1 5 で検知する異常であり、主制御基板 P 1 5 が遊技媒体数制御基板 P 1 6 に送信した払出要求コマンドと主制御基板 P 1 5 が遊技媒体数制御基板 P 1 6 から受信した返信待ちコマンド（払出要求受付コマンド、又は払出要求受付不可コマンド）が一致しない場合は E 3 エラーとし、付与数表示部に「 E 3 」に対応する表示を行う。 E 3 エラーが発生した場合は、設定 / リセットスイッチの操作を受け付けたときに解除可能となっている。なお、 E 3 エラーが解除されても払出要求コマンドは再送しない。そして、 E 3 エラーが発生した場合は遊技の進行を停止するための処理として、ベット無効、スタートスイッチ P 3 の操作を無効、ストップスイッチ P 4 の操作を無効、精算無効、の一部または全部を行う。

40

【 0 6 1 6 】

また、 E 3 エラー発生時は主制御基板 P 1 5 が副制御基板 P 1 2 に E 3 エラーコマンドを送信することで画像表示装置やランプによってエラー報知を行う。そして、 E 3 エラーが解除されたときは主制御基板 P 1 5 が副制御基板 P 1 2 にエラー解除コマンドを送信し

50

、副制御基板 P 1 2 はエラー解除コマンドを受信したときは、E 3 エラー報知を終了する。なお、副制御基板 P 1 2 はエラー解除コマンドを受信したときは、E 3 エラー報知を直ちに終了せずに所定時間報知した後に終了してもよい。

【 0 6 1 7 】

なお、投入異常、精算異常、又は払出異常のときに、遊技媒体数制御基板 P 1 6 が投入要求受付不可コマンド、精算要求受付不可コマンド、又は払出要求受付不可コマンドをそれぞれ主制御基板 P 1 5 に出力している例を上述したが、投入要求受付不可コマンド、精算要求受付不可コマンド、又は払出要求受付不可コマンドは全て同じコマンドでもよい。例えば、投入異常、精算異常、又は払出異常の何れのとときであっても、遊技媒体数制御基板 P 1 6 が同一の受付不可コマンドを出力する態様である。

10

【 0 6 1 8 】

通信異常は、主制御基板 P 1 5 で検知する異常であり、遊技媒体数制御基板 P 1 6 が主制御基板 P 1 5 に通信異常コマンドを送信し主制御基板 P 1 5 が通信異常コマンドを受信した場合は通信異常とする。通信異常は付与数表示部にエラー表示を行わない。通信異常を解除するための操作は必要なく自動的に解除可能となっている。そして、通信異常が発生した場合は遊技の進行を停止しない。

【 0 6 1 9 】

また、通信異常発生時は主制御基板 P 1 5 が副制御基板 P 1 2 に遊技媒体数制御報知コマンドを送信することで画像表示装置やランプによってエラー報知を行う。そして、通信異常が自動的に解除された後も通信異常の報知を直ちに終了せずに所定時間報知した後に終了する。なお、遊技媒体数制御報知コマンドは主制御基板 P 1 5 が副制御基板 P 1 2 に 1 割込み毎に送信するコマンドであり、ビット位置に応じて、計数中、総得点上限異常、通信異常などの各種異常や遊技機の状態を副制御基板 P 1 2 に報知するコマンドである。

20

【 0 6 2 0 】

総得点上限異常は、遊技媒体数制御基板 P 1 6 で検知する異常であり、遊技媒体数制御基板 P 1 6 が管理する総得点が上限値 (1 6 3 8 3) に到達した場合は総得点上限異常とする。総得点上限異常は付与数表示部にエラー表示を行わない。総得点上限異常を解除するためには、遊技機 P に備えられている計数スイッチ P 7 が操作されて計数処理が行われ、総得点が上限値である 1 6 3 8 3 を下回ることにより解除可能となっている。そして、総得点上限異常となった場合は遊技の進行を停止するための処理として、ベット無効、スタートスイッチ P 3 の操作を無効、ストップスイッチ P 4 の操作を無効、精算無効、の一部または全部を行う。なお、総得点の上限値に到達した場合は上限値を超えた分の得点は記憶されないため、1 6 3 8 3 を超えて記憶することはない。

30

【 0 6 2 1 】

次に、遊技媒体数制御基板 P 1 6 が総得点の上限値を超えて記憶しないようにするための方法について、図 2 9 で示す主制御基板 P 1 5 における得点付与処理 (払出処理とも称す) を用いて説明する。

【 0 6 2 2 】

なお、得点付与処理は、有効ライン上に停止した図柄組合せを判定し、判定の結果に基づいて付与する点数が決定された後に実行される処理である。たとえば、有効ライン上に 8 点を付与可能な所定の図柄組合せが停止表示したと判定した後、後述する付与点記憶領域に 8 が記憶された後に実行される処理である。

40

【 0 6 2 3 】

「得点付与？」では、主制御基板 P 1 5 が付与する点数があるか否か (得点を付与可能な図柄組合せが停止表示したか否か) を判断し、付与する点数がないと判断した場合には N O となる。具体的には、主制御基板 P 1 5 の R W M 領域に設けられた付与点を記憶可能な記憶領域である付与点記憶領域の値が「 0 」であるか否かを判断する。付与点記憶領域の値が「 0 」であると判断した場合には、「得点付与？」で N O となり、得点付与処理を終了する。一方、付与点記憶領域の値が「 0 」でないと判断した場合には、「得点付与？」で Y E S となる。

50

【 0 6 2 4 】

「得点付与時間経過？」では、後述する得点付与タイマ領域に記憶されている値が「0」であるか否かを判断する。得点付与タイマ領域に記憶されている値が「0」である場合にはYESとなり、得点付与タイマ領域に記憶されている値が「0」でない場合にはNOとなるつまり、当該判定処理は、得点付与タイマ領域に記憶されている値が「0」となるまでループする（換言すると、後述する「付与要求コマンド セット」を遅延させる）処理となる。なお、得点付与タイマ領域には、後述する「得点付与時間保存」により、初期値の値（本実施形態では、「27」）を記憶する。

【 0 6 2 5 】

「得点付与時間保存」では、主制御基板 P 1 5 の R W M 領域に設けられた得点付与タイマ領域に「27」を記憶する。ここで、得点付与タイマ領域に記憶されている値は、主制御基板 P 1 5 側でのタイマ割込みの実行に応じて更新され得るように構成されている（たとえば、1回のタイマ割込み処理が実行されたときに、1減算するように構成されている）。なお、主制御基板 P 1 5 側でのタイマ割込みは、約 2 . 2 3 5 m s の周期で実行され得るように構成されている。そのため、得点付与タイマ領域に「27」を記憶するとは、約 6 0 m s に対応する時間を保存することと同義である。また、得点付与タイマ領域に「0」が記憶されているときに、タイマ割込み処理が実行されたとしても、得点付与タイマ領域の値は「0」を維持する。

【 0 6 2 6 】

このように、「得点付与時間経過？」 「得点付与時間保存」の処理順番にすることにより、複数点を付与する場合において、後述する「付与要求コマンド セット」処理が、所定間隔で実行されることとなる。例えば、得点付与数が「8」の場合には、1点目に対応する（最初の）「付与要求コマンド セット」は、得点付与タイマ領域に「27」を記憶する前であるため、得点付与タイマ領域には「0」が記憶されている状況で行われる。よって、得点付与タイマに基づく待機処理は実行しない。このため、主制御基板 P 1 5 は遊技媒体数制御基板 P 1 6 に最初の1点を総得点に加算させるための処理を迅速に実行させることができる。

【 0 6 2 7 】

一方、2点目から8点目に対応する「付与要求コマンド セット」は、「得点付与時間保存」により得点付与タイマ領域に「27」が記憶され、「得点付与時間経過？」で「0」となった後に実行可能となっている。換言すると、2点目から8点目に対応する「付与要求コマンド セット」は、約 6 0 m s に1回の割合で実行可能となる。つまり、「付与要求コマンド セット」に基づいた遊技媒体数制御基板 P 1 6 における総得点の更新は、約 6 0 m s ごとに実行可能となり、総得点を表示可能な遊技媒体数表示部 P 9 の表示更新も、約 6 0 m s ごとに更新可能となる。このように構成することによって、遊技媒体数表示部 P 9 に表示されている総得点が「1」ずつ更新されていく様子を遊技者に視認可能にしている。

【 0 6 2 8 】

なお、上述した実施形態とは異なり、「得点付与時間保存」 「得点付与時間経過？」の順序にしても良い。この場合、複数点を付与する場合における1点目についても、主制御基板 P 1 5 は得点付与時間（得点付与タイマ）に対応した時間の待機処理を実行した後に遊技媒体数制御基板 P 1 6 が総得点に1点を加算させることになる。また、本実施形態では、「得点付与時間保存」として、得点付与タイマ領域に「27」を記憶していたが、遊技媒体数表示部 P 9 に表示されている総得点が「1」ずつ更新されていく様子を遊技者に視認可能となる任意の数値（たとえば、「10」～「200」の範囲内の数値）を記憶しても良い。

【 0 6 2 9 】

「付与要求コマンド セット」では、主制御基板 P 1 5 から遊技媒体数制御基板 P 1 6 に対して、1点を付与することを示す付与要求コマンドを送信するためのコマンドを主制御基板 P 1 5 のコマンドバッファに記憶する。主制御基板 P 1 5 のコマンドバッファに記

10

20

30

40

50

憶したコマンドは、主制御基板 P 1 5 側でのタイマ割込み処理によって、遊技媒体数制御基板 P 1 6 に送信されるように構成されている。そのため、「付与要求コマンド セット」とは、主制御基板 P 1 5 から遊技媒体数制御基板 P 1 6 に対して、1 点を付与することを示す付与要求コマンドを送信することと同義である。

【 0 6 3 0 】

例えば、8 点を付与可能な図柄組合せが停止表示した場合には、遊技媒体数制御基板 P 1 6 に対して、1 点を付与することを示す付与要求コマンドを 8 回送信することにより、総得点の更新を行うように構成している。このように 1 点ずつ総得点を更新するように構成することにより、付与点数を全て総得点に加算した場合に、総得点の上限値 (1 6 3 8 3) を超えてしまう場合であっても、総得点数の上限値までは得点を付与することが可能となる。

10

【 0 6 3 1 】

「コマンド受信」では、主制御基板 P 1 5 から遊技媒体 1 点を付与することを示す付与要求コマンドを送信した後の、遊技媒体数制御基板 P 1 6 からの応答コマンドを受信することを指す。

【 0 6 3 2 】

なお、本実施形態では、遊技媒体数制御基板 P 1 6 からの応答コマンドとして、少なくとも以下の 2 つを有することとする。

ア) 付与許可コマンド

1 点を加算することを示すコマンドを指す。

20

具体的には、遊技媒体数制御基板 P 1 6 が 1 点を付与することを示す付与要求コマンドを受信した後、総得点に 1 点を加算する場合に、加算前の総得点が上限値を超えていないと遊技媒体数制御基板 P 1 6 が判断した場合には、主制御基板 P 1 5 に対して総得点に 1 点を加算することを示す付与許可コマンドを送信する。

イ) 付与拒否コマンド

1 点を加算しないことを示すコマンドを指す。

具体的には、遊技媒体数制御基板 P 1 6 が 1 点を付与することを示す付与要求コマンドを受信した後、総得点に 1 点を加算する場合に、加算前の総得点が上限値であると遊技媒体数制御基板 P 1 6 が判断した場合には、主制御基板 P 1 5 に対して総得点に 1 点を加算できないことを示す付与拒否コマンドを送信する。

30

【 0 6 3 3 】

「付与不可？」では、遊技媒体数制御基板 P 1 6 から受信したコマンドが、付与拒否コマンドであったか否かを判定し、付与拒否コマンドであった場合に、YES となる。なお、遊技媒体数制御基板 P 1 6 から受信したコマンドが、付与許可コマンドであったか否かを判定し、付与許可コマンドでなかった場合に、NO としても良い。

【 0 6 3 4 】

このように構成することにより、総得点が上限値に達している状況下で 1 点を付与することを示す付与要求コマンドを遊技媒体数制御基板 P 1 6 が受信したとしても、遊技媒体数制御基板 P 1 6 は総得点を更新しないようにすることができる。また、主制御基板 P 1 5 は、「付与不可？」において「付与不可 (YES) 」と判定した場合には、遊技媒体数制御基板 P 1 6 による計数処理が実行されるまで (総得点数の一部又は全てが計数されるまで)、「得点付与時間経過?」、「得点付与時間 保存」、「付与要求コマンド セット」、「コマンド受信」、「付与不可?」をループすることとなり、次の遊技を開始するためのベット等を行えなくしている。なお、このようなループ状況が発生した場合であっても、遊技媒体数制御基板 P 1 6 による計数処理が実行され (計数スイッチが操作されて計数処理が実行され)、総得点が上限値でなくなった場合には、ループ状況であっても「付与不可?」の判定において「NO」となり「得点付与データ - 1」の処理に進行することが可能となる。換言すれば、得点付与処理の途中 (付与する得点の一部がまだ残っている状況) で総得点が上限値「1 6 3 8 3」となった状況下においても、得点付与処理は終了せずにループ状況が発生することとなる。また、このループ状況においても、遊技者に

40

50

よる計数スイッチの操作により計数処理が実行されることにより、総得点が上限値「16383」を下回らせることが可能となる。つまり、総得点が上限値「16383」を下回った場合には、得点付与処理のループ状況を脱することができ（「付与不可？」でNOとなり）、得点付与処理を再開することとなる。このように構成することにより、得点付与処理の途中で総得点が上限値「16383」に達した場合であっても、付与する得点を破棄することなくなるため、遊技者に不利益を与えることを防止することができる。

【0635】

なお、上述したループ状況はこれに限られず、例えば、主制御基板P15が「付与不可（YES）」と判定した場合は、「付与要求コマンドセット」、「コマンド受信」、「付与不可？」をループしてもよい。

10

【0636】

「得点付与データ - 1」では、付与点記憶領域の値を1減算する。例えば、付与点記憶領域の値として「8」が記憶されていた場合には、当該処理によって、付与点記憶領域の値が「7」となる。また、付与点記憶領域の値が「1」が記憶されていた場合には、当該処理によって、付与点記憶領域の値が「0」となる。

【0637】

「得点付与終了？」では、付与点記憶領域の値が「0」か否かを判断する。付与点記憶領域の値が「0」でない場合には、「得点付与時間経過？」に戻って、上述と同様な処理を繰り返す。そして、付与点記憶領域の値が「0」である場合には終了する。

【0638】

20

このような得点付与処理を実行することにより、遊技媒体数制御基板P16が総得点の上限値を超えて記憶しないように制御することができる。

【0639】

また、1点ずつ得点を付与する処理が高速で行われると、遊技者が1点ずつ付与されたことを認識できなくなってしまう。このため、1点付与した後に得点付与タイマを60.35ms分（割込み処理27回分）セットし、1点付与する毎にタイマを更新（カウント値を「1」減算）し、60.35ms経過した後に再度1点付与するようにしている。このように構成することで、遊技者が1点ずつ払い出されたことを認識することができ、遊技の興趣を向上させることが可能となる。

【0640】

30

なお、上述した実施形態では、主制御基板P15から遊技媒体数制御基板P16に対して、1点ずつ得点を付与しているが、これに限られず、まとめて付与してもよい。

【0641】

例えば、主制御基板P15が8点を得点として付与する場合、遊技媒体数制御基板P16に付与要求コマンドとして8点が総得点に加算可能か否かを要求する。遊技媒体数制御基板P16は総得点に8点を加算すると上限値を超えるか否かを判定し（「総得点 + 付与点 > 16383」がYESとなるか否かを判定する）、上限値を超える場合（YESと判定した場合は、総得点に8点が加算不可能である旨のコマンド（付与拒否コマンドに相当）を主制御基板P15に送信し、主制御基板P15は総得点に8点が加算不可能である旨のコマンドを受信したときは、再度遊技媒体数制御基板P16に付与要求コマンドとして8点が総得点に加算可能か否かを要求し、計数処理がなされていない場合は総得点に変化がないため、再度総得点に8点が加算不可能である旨のコマンドを送信することになる。つまり、8点を加算するまでループするように構成している。このように構成することにより、付与する得点を破棄することなくなるため、遊技者に不利益を与えることを防止することができる。

40

【0642】

また、例えば、主制御基板P15が8点を得点として付与する場合、遊技媒体数制御基板P16に付与要求コマンドとして8点が総得点に加算可能か否かを要求する。遊技媒体数制御基板P16は総得点に8点を加算すると上限値を超えるか否かを判定し（「総得点

50

+ 付与点 > 1 6 3 8 3」が Y E S となるか否かを判定する)、上限値を超えない場合 (N O と判定した場合) は、総得点に 8 点が加算可能である旨のコマンド (付与許可コマンドに相当) を主制御基板 P 1 5 に送信し、遊技媒体数制御基板 P 1 6 は総得点に 8 点を加算し得点付与処理を終了する。

【 0 6 4 3 】

また、総得点上限異常発生時は遊技媒体数制御基板 P 1 6 が主制御基板 P 1 5 に総得点上限異常である情報を送信し、主制御基板 P 1 5 が副制御基板 P 1 2 に遊技媒体数制御報知コマンドを送信することで画像表示装置やランプによってエラー報知を行う。そして、計数操作により総得点上限異常が解除された場合は、主制御基板 P 1 5 が遊技媒体数制御報知コマンドの総得点上限異常に対応するビットを正常となる値 (例えば、「 0 」) に変更して副制御基板 P 1 2 に送信することで、副制御基板 P 1 2 は報知を終了させる。なお、副制御基板 P 1 2 が遊技媒体数制御報知コマンドを受信したときに総得点上限異常に対応するビットが正常となる値に変更されていた場合、直ちに報知を停止せずに所定時間報知した後に報知を停止してもよい。

10

【 0 6 4 4 】

総得点閾値到達状態は、遊技媒体数制御基板 P 1 6 で検知する状態であり、遊技媒体数制御基板 P 1 6 が管理する総得点が上限値 (1 6 3 8 3) より前の閾値に到達した場合は総得点閾値到達状態とする。閾値としては例えば 1 5 0 0 0 が挙げられ、総得点の上限値 (1 6 3 8 3) - 1 回分の計数値 (5 0) よりも少ない値 (1 6 3 3 3 未満) であれば任意の値を設定できる。総得点閾値到達状態は付与数表示部に状態表示を行わない。総得点閾値到達状態を解除するためには、遊技機 P に備えられている計数スイッチ P 7 が操作されて計数処理が行われ、総得点が閾値である 1 5 0 0 0 を下回ることにより解除可能となっている。

20

【 0 6 4 5 】

総得点が閾値である 1 5 0 0 0 以上となった場合、遊技媒体数制御基板 P 1 6 はオーバーフロー信号を O N にする (オーバーフロー信号が立ち上がる) 。オーバーフロー信号は総得点が 1 5 0 0 0 を下回るまで O N が維持され、総得点が 1 5 0 0 0 を下回ると遊技媒体数制御基板 P 1 6 はオーバーフロー信号を O F F にする (オーバーフロー信号が立ち下がる) 。遊技媒体数制御基板 P 1 6 は、オーバーフロー信号を主制御基板 P 1 5 に送信しており、主制御基板 P 1 5 はオーバーフロー信号が O N となっていると判断した場合、試験用 I F 基板にオーバーフロー試験信号を出力するための処理を行う。

30

【 0 6 4 6 】

オーバーフロー試験信号が O N となって試験用 I F 基板に出力されている場合は、試験用 I F 基板と接続されている計数スイッチ P 7 が操作されている状態となるため、オーバーフロー試験信号が O N で出力されているときは同時に計数スイッチ信号が O N で出力されている状態 (計数スイッチが操作されている状態) となり、計数処理が実行される。

【 0 6 4 7 】

オーバーフロー試験信号を出力するための処理として、主制御基板 P 1 5 は試験用 I F 基板に出力するオーバーフロー試験信号を O N とし、オーバーフロー試験信号タイマ値 (カウント値) を所定の記憶領域に記憶する。オーバーフロー試験信号タイマ値は、オーバーフロー試験信号を O N にする時間を管理するためのものでありオーバーフロー試験信号はオーバーフロー試験信号タイマ値が 0 であると判断するまで O N を維持する。また、主制御基板 P 1 5 はオーバーフロー試験信号を O N にするときにオーバーフロー試験信号タイマ値を記憶する。そして、遊技媒体数制御基板 P 1 6 が計数処理を実行したことによりオーバーフロー信号が O F F となり、主制御基板 P 1 5 はオーバーフロー信号が O F F となったと判断したとき (オーバーフロー信号の立ち下がりを検出したとき) は、主制御基板 P 1 5 は記憶しているオーバーフロー試験信号タイマ値の減算を開始する。つまり、オーバーフロー試験信号はオーバーフロー信号が O F F となった後もオーバーフロー試験信号タイマ値が 0 となるまで、オーバーフロー試験信号の O N を維持し、オーバーフロー試験信号タイマ値が 0 となったときにオーバーフロー試験信号が O F F となる。なお、オー

40

50

オーバーフロー試験信号タイマ値はオーバーフロー信号がONとなったときに主制御基板 P 1 5 が記憶するため、オーバーフロー信号がONとなっているときでもオーバーフロー試験信号タイマ値が0ではないと判断していることでオーバーフロー試験信号をONにしている。換言するとオーバーフロー信号がONとなっている状態でオーバーフロー試験信号がOFFとなることはない。

【0648】

また、主制御基板 P 1 5 は、減算前のオーバーフロー試験信号タイマ値が0であるか否かを判断し、減算前のオーバーフロー試験信号タイマ値が0でないと判断したときはオーバーフロー試験信号をONとし、減算前のオーバーフロー試験信号タイマ値が0であると判断したときはオーバーフロー試験信号をOFFとする。主制御基板 P 1 5 は、オーバー
10
フロー試験信号がONとなったとき（オーバーフロー信号がONとなったと判断したときでもよい）にオーバーフロー試験信号タイマ値をセットし、オーバーフロー信号が出力されている間はタイマ値を減算しないため、遊技機試験中にオーバーフロー信号が出力されている間は計数スイッチ信号がOFFになることはない。

【0649】

上述した例では、主制御基板 P 1 5 が、減算前のオーバーフロー試験信号タイマ値が0であるか否かを判断し、減算前のオーバーフロー試験信号タイマ値が0でないと判断したときはオーバーフロー試験信号をONとしている実施形態を説明したが、これに限られず、減算後のオーバーフロー試験信号タイマ値が0であるか否かを判断し、減算後のオーバー
20
フロー試験信号タイマ値が0でないと判断したときはオーバーフロー試験信号をONとしてもよい。

【0650】

主制御基板 P 1 5 は、オーバーフロー試験信号をONにしたときに記憶するオーバーフロー試験信号タイマ値として、例えば1209（2702・115ms）が挙げられる。これは、主制御基板 P 1 5 の割込み処理間隔が2・235msであるため、割込み処理を1209回実行すると2702・115ms経過するためである。また、2702・115msは遊技媒体数制御基板 P 1 6 が貸出ユニットに向けて送信する遊技機情報通知の送信間隔が300msであるため遊技機情報通知を9回送信するための時間である。つまり、遊技媒体数制御基板 P 1 6 がオーバーフロー信号をONにして主制御基板 P 1 5 がオーバー
30
フロー試験信号をONとしたときに計数スイッチ信号がONとなり計数点として50が計数され、その後遊技媒体数制御基板 P 1 6 による計数処理が実行されたことにより総得点が閾値である15000を下回り遊技媒体数制御基板 P 1 6 がオーバーフロー信号をOFFにした後も主制御基板 P 1 5 の割込み処理1209回に亘ってオーバーフロー試験信号がONを維持するため、計数スイッチが2702・115ms間ONを維持されている状態とすることできるので、遊技機情報通知を9回分の計数点として450点が計数されることになる。よって、試験用IF基板と主制御基板 P 1 5 が接続されている場合（遊技機試験が実施されている場合）、遊技媒体数制御基板 P 1 6 が一度オーバーフロー信号をONにしたときに、計数スイッチ信号もONとなることで、オーバーフロー信号がON
40
となったとき実行される計数処理1回分（計数点50点）に加えて、オーバーフロー信号がOFFとなった後も計数処理を9回実行できるため、計数点として500点が計数されることになる。これにより、遊技機試験中に総得点が15000点以上となった後に計数点500点を総得点から減算できるため、オーバーフロー信号がOFFとなった後にすぐにオーバーフロー信号がONとなることを防止することができ、試験中の遊技機がAT等の有利な状態であっても総得点が15000点以上となったことによる計数処理を実施する頻度が少なくなるので、遊技機Pの誤作動や遊技機試験中のエラー音の出力頻度を少なくすることができる。

【0651】

なお、オーバーフロー試験信号タイマ値は上述した値に限られず、遊技機情報通知を1回送信するための時間以上（300ms以上）であればよい。つまり、毎割込みオーバー
50
フロー試験信号タイマ値を更新（減算）する場合は、オーバーフロー試験信号タイマ値と

して 1 3 5 以上の任意の値を記憶すればよい。

【 0 6 5 2 】

また、上述した例では主制御基板 P 1 5 は毎割込みオーバーフロー試験信号タイマ値を更新する実施形態を説明したが、これに限られず、2 割込みに 1 回や 3 割込みに 1 回の頻度でオーバーフロー試験信号タイマ値を更新してもよい。この実施形態の場合では、オーバーフロー試験信号タイマ値を少なくすることができる。例えば、主制御基板 P 1 5 が 5 割込みに 1 回オーバーフロー試験信号タイマ値を更新する場合、オーバーフロー試験信号タイマ値として 2 4 2 を記憶する例が挙げられる。この場合はオーバーフロー試験信号タイマ値を 1 バイト以内に抑えつつ、オーバーフロー試験信号を ON にする時間を 2 7 0 4 . 3 5 m s とすることができる。

10

【 0 6 5 3 】

また、遊技機 P は計数処理中であっても遊技の進行（ベット処理、スタートスイッチ P 3 の操作に基づく内部抽せん処理、ストップスイッチ P 4 の操作による停止制御処理等）が可能であるため、遊技機試験中に総得点閾値到達状態となって計数処理を実行しても遊技機試験を中断することがない。このため、遊技機試験をスムーズに実行させることができる。

【 0 6 5 4 】

また、総得点閾値到達状態発生時は遊技媒体数制御基板 P 1 6 が主制御基板 P 1 5 に総得点閾値到達状態である情報を送信し、主制御基板 P 1 5 が副制御基板 P 1 2 に遊技媒体数制御報知コマンドを送信することで画像表示装置やランプによって状態報知を行う。そして、計数操作により総得点閾値到達状態が解除された場合は、主制御基板 P 1 5 が遊技媒体数制御報知コマンドの総得点閾値到達状態に対応するビットを正常となる値（例えば、「0」）に変更して副制御基板 P 1 2 に送信することで、副制御基板 P 1 2 の状態報知を終了させる。なお、副制御基板 P 1 2 が遊技媒体数制御報知コマンドを受信したときに総得点閾値到達状態に対応するビットが正常となる値に変更されていた場合、直ちに報知を停止せずに所定時間報知した後に報知を停止してもよい。

20

【 0 6 5 5 】

上述した実施形態においては、主制御基板 P 1 5 が副制御基板 P 1 2 に送信する遊技媒体数制御報知コマンドの総得点上限異常と総得点閾値到達状態とのビット位置は異なっているが、同一のビット位置で管理してもよい。この場合は、総得点上限異常であっても総得点閾値到達状態であっても副制御基板 P 1 2 は受信した遊技媒体数制御報知コマンドに基づいて演出を変えることはできない（同一態様の演出が実行される）。ただし、総得点上限異常であっても総得点閾値到達状態であっても計数スイッチ P 7 の操作を促す演出を行うことに関しては、副制御基板 P 1 2 で総得点上限異常と総得点閾値到達状態を区別しなくても実行可能となっている。また、主制御基板 P 1 5 が送信する情報数が減るためプログラム容量の削減が可能となる。

30

【 0 6 5 6 】

上述した総得点上限異常と総得点閾値到達状態における副制御基板 P 1 2 による報知態様は同一態様（具体的には、遊技媒体数制御報知コマンドにおける総得点上限異常と総得点閾値到達状態のビット位置が同じ場合や、異なるビット位置であっても副制御基板 P 1 2 の判断によって同一態様の報知を行う等）でもよいし、異なる態様（具体的には、遊技媒体数制御報知コマンドにおける総得点上限異常と総得点閾値到達状態のビット位置が異なるビット位置であっても副制御基板 P 1 2 の判断によって異なる態様の報知を行うことや、総得点上限異常の場合は遊技媒体数制御報知コマンド 1 を送信し、総得点閾値到達状態の場合は遊技媒体数制御報知コマンド 2 を送信する等）でもよい。報知態様が同一態様の場合は、例えば「計数スイッチを操作してください」と画像表示装置に表示することが考えられ、報知態様が異なる態様の場合は、例えば総得点上限異常のときは「上限値に到達しました。計数スイッチを操作してください」と画像表示装置に表示し、総得点閾値到達状態のときは「あと 点で上限値に到達します。計数スイッチを操作してください」と画像表示装置に表示することが考えられる。総得点閾値到達状態で総得点上限までの点数

40

50

を表示するときは、主制御基板 P 1 5、又は遊技媒体数制御基板 P 1 6 により総得点上限値 - 現在の総得点を演算して副制御基板 P 1 2 に送信するか、副制御基板 P 1 2 が受信した現在の総得点情報を用いて総得点上限値 - 現在の総得点を演算することが考えられる。

【 0 6 5 7 】

また、総得点上限異常と総得点閾値到達状態における副制御基板 P 1 2 による報知態様が同一態様の場合は、総得点が閾値到達 (1 5 0 0 0) から上限値到達 (1 6 3 8 3) まで同じ報知態様となっており、総得点が閾値到達から上限値到達に亘ってあらかじめ報知することになるため、上限値到達で急に報知態様が変わったり、報知がなされたりすることはない。これにより、遊技者に前もって報知して上限値到達後も報知態様が変わらないので、入賞の結果上限値を超える得点の付与があったとしても、超えた分がなくなったと思わせないようにすることができる (緊急性がないように見せることができる) 。

10

【 0 6 5 8 】

なお、総得点閾値到達状態では遊技の進行が可能となっているが、総得点上限異常では遊技の進行が不可能 (得点付与処理がループしているため) となっている。

【 0 6 5 9 】

また、総得点が閾値到達 (1 5 0 0 0) から上限値到達 (1 6 3 8 3) までの間は、貸出ユニットに送信する貸出受領結果応答として、異常で送信する。

【 0 6 6 0 】

貸出装置接続異常は、遊技媒体数制御基板 P 1 6 で検知する異常であり、遊技媒体数制御基板 P 1 6 と貸出ユニットとの V L 信号が O F F となった場合は貸出装置接続異常とする。貸出装置接続異常は付与数表示部にエラー表示を行わない。貸出装置接続異常を解除するためには、貸出ユニットとの通信が正常となり V L 信号が O N となったことにより解除可能となっている。そして、貸出装置接続異常となった場合は遊技の進行を停止しない。ただし、貸出ユニットとの通信ができない状態であるため、遊技機 P として計数操作の受け付けに基づく計数処理を無効としてもよいし、計数操作の受け付け自体を無効としてもよいし、計数を無効としなくてもよい。

20

【 0 6 6 1 】

また、貸出装置接続異常発生時は遊技媒体数制御基板 P 1 6 が主制御基板 P 1 5 に貸出装置接続異常である情報を送信し、主制御基板 P 1 5 が副制御基板 P 1 2 に遊技媒体数制御報知コマンドを送信することで画像表示装置やランプによってエラー報知を行う。そして、V L 信号が O N となったことにより貸出装置接続異常が解除された場合は、主制御基板 P 1 5 が遊技媒体数制御報知コマンドの通信異常に対応するビットを正常となる値 (例えば、「 0 」) に変更して副制御基板 P 1 2 に送信することで、副制御基板 P 1 2 は報知を終了させる。なお、副制御基板 P 1 2 が遊技媒体数制御報知コマンドを受信したときに通信異常に対応するビットが正常となる値に変更されていた場合、直ちに報知を停止せずに所定時間報知した後に報知を停止してもよい。

30

【 0 6 6 2 】

貸出通番異常は、遊技媒体数制御基板 P 1 6 で検知する異常であり、貸出ユニットから受信した貸出通番が前回受信した貸出通番に + 1 した値でない場合は貸出通番異常とする。貸出通番異常は付与数表示部にエラー表示を行わない。貸出通番異常を解除するためには、貸出ユニットから正常な貸出通知を受信したことにより解除可能となっている。そして、貸出通番異常となった場合は遊技の進行を停止しないが、貸出通番異常が所定回数以上検知した場合は遊技の進行を停止するようにしてもよい。遊技の進行を停止する場合は、ベット無効、スタートスイッチ P 3 の操作を無効、ストップスイッチ P 4 の操作を無効、精算無効、の一部または全部を行う。

40

【 0 6 6 3 】

また、貸出通番異常発生時は遊技媒体数制御基板 P 1 6 が主制御基板 P 1 5 に貸出通番異常である情報を送信し、主制御基板 P 1 5 が副制御基板 P 1 2 に遊技媒体数制御報知コマンドを送信することで画像表示装置やランプによってエラー報知を行う。そして、貸出ユニットから正常な貸出通知が送信されたことにより貸出通番異常が解除された場合は、

50

主制御基板 P 1 5 が遊技媒体数制御報知コマンドの通信異常に対応するビットを正常となる値（例えば、「0」）に変更して副制御基板 P 1 2 に送信することで、副制御基板 P 1 2 は報知を終了させる。なお、副制御基板 P 1 2 が遊技媒体数制御報知コマンドを受信したときに通信異常に対応するビットが正常となる値に変更されていた場合、直ちに報知を停止せずに所定時間報知した後に報知を停止してもよい。

【0664】

貸出装置通信異常 1 は、遊技媒体数制御基板 P 1 6 で検知する異常であり、貸出ユニットから受信した貸出通番として「0」を受信する前に「0」以外の貸出通番を受信した場合は貸出装置通信異常 1 とする。貸出装置通信異常 1 は付与数表示部にエラー表示を行わない。貸出装置通信異常 1 を解除するためには、貸出ユニットから貸出通番「0」を受信したことにより解除可能となっている。そして、貸出装置通信異常 1 となった場合は遊技の進行を停止しないが、貸出装置通信異常 1 が所定回数以上検知した場合は遊技の進行を停止するようにしてもよい。遊技の進行を停止する場合は、ベット無効、スタートスイッチ P 3 の操作を無効、ストップスイッチ P 4 の操作を無効、精算無効、の一部または全部を行う。

10

【0665】

また、貸出装置通信異常 1 発生時は遊技媒体数制御基板 P 1 6 が主制御基板 P 1 5 に貸出装置通信異常 1 である情報を送信し、主制御基板 P 1 5 が副制御基板 P 1 2 に遊技媒体数制御報知コマンドを送信することで画像表示装置やランプによってエラー報知を行う。そして、貸出ユニットから貸出通番「0」が送信されたことにより貸出装置通信異常 1 が解除された場合は、主制御基板 P 1 5 が遊技媒体数制御報知コマンドの通信異常に対応するビットを正常となる値（例えば、「0」）に変更して副制御基板 P 1 2 に送信することで、副制御基板 P 1 2 は報知を終了させる。なお、副制御基板 P 1 2 が遊技媒体数制御報知コマンドを受信したときに通信異常に対応するビットが正常となる値に変更されていた場合、直ちに報知を停止せずに所定時間報知した後に報知を停止してもよい。

20

【0666】

貸出装置通信異常 2 は、遊技媒体数制御基板 P 1 6 で検知する異常であり、貸出通知受信したときが前回の貸出通知受信から 100ms 未満であった場合は貸出装置通信異常 2 とする。貸出装置通信異常 2 は付与数表示部にエラー表示を行わない。貸出装置通信異常 2 を解除するためには、貸出ユニットから貸出通番「0」を受信したこと、または貸出通知受信したときが前回の貸出通知受信から 100ms 以上 500ms 未満で受信したことにより解除可能となっている。そして、貸出装置通信異常 2 となった場合は遊技の進行を停止しないが、貸出装置通信異常 2 が所定回数以上検知した場合は遊技の進行を停止するようにしてもよい。遊技の進行を停止する場合は、ベット無効、スタートスイッチ P 3 の操作を無効、ストップスイッチ P 4 の操作を無効、精算無効、の一部または全部を行う。

30

【0667】

また、貸出装置通信異常 2 発生時は遊技媒体数制御基板 P 1 6 が主制御基板 P 1 5 に貸出装置通信異常 2 である情報を送信し、主制御基板 P 1 5 が副制御基板 P 1 2 に遊技媒体数制御報知コマンドを送信することで画像表示装置やランプによってエラー報知を行う。そして、貸出ユニットから貸出通番「0」を受信したこと、または貸出通知を受信したときが前回の貸出通知受信から 100ms 以上 500ms 未満で受信したことにより貸出装置通信異常 2 が解除された場合は、主制御基板 P 1 5 が遊技媒体数制御報知コマンドの通信異常に対応するビットを正常となる値（例えば、「0」）に変更して副制御基板 P 1 2 に送信することで、副制御基板 P 1 2 は報知を終了させる。なお、副制御基板 P 1 2 が遊技媒体数制御報知コマンドを受信したときに通信異常に対応するビットが正常となる値に変更されていた場合、直ちに報知を停止せずに所定時間報知した後に報知を停止してもよい。

40

【0668】

貸出装置通信異常 3 は、遊技媒体数制御基板 P 1 6 で検知する異常であり、貸出通知受信したときが前回の貸出通知受信から 500ms を超えた場合は貸出装置通信異常 3 とす

50

る。貸出装置通信異常 3 は付与数表示部にエラー表示を行わない。貸出装置通信異常 3 を解除するためには、貸出ユニットから貸出通番「0」を受信したこと、または貸出通知受信したときが前回の貸出通知受信から 100ms 以上 500ms 未満で受信したことにより解除可能となっている。そして、貸出装置通信異常 3 となった場合は遊技の進行を停止しないが、貸出装置通信異常 3 が所定回数以上検知した場合は遊技の進行を停止するようにしてもよい。遊技の進行を停止する場合は、ベット無効、スタートスイッチ P 3 の操作を無効、ストップスイッチ P 4 の操作を無効、精算無効、の一部または全部を行う。

【0669】

また、貸出装置通信異常 3 発生時は遊技媒体数制御基板 P 16 が主制御基板 P 15 に貸出装置通信異常 3 である情報を送信し、主制御基板 P 15 が副制御基板 P 12 に遊技媒体数制御報知コマンドを送信することで画像表示装置やランプによってエラー報知を行う。そして、貸出ユニットから貸出通番「0」を受信したこと、または貸出通知を受信したときが前回の貸出通知受信から 100ms 以上 500ms 未満で受信したことにより貸出装置通信異常 3 が解除された場合は、主制御基板 P 15 が遊技媒体数制御報知コマンドの通信異常に対応するビットを正常となる値（例えば、「0」）に変更して副制御基板 P 12 に送信することで、副制御基板 P 12 は報知を終了させる。なお、副制御基板 P 12 が遊技媒体数制御報知コマンドを受信したときに通信異常に対応するビットが正常となる値に変更されていた場合、直ちに報知を停止せずに所定時間報知した後に報知を停止してもよい。

【0670】

貸出装置通信異常 4 は、遊技媒体数制御基板 P 16 で検知する異常であり、貸出通知受信したときが遊技機情報通知送信から 100ms 未満の場合は貸出装置通信異常 4 とする。貸出装置通信異常 4 は付与数表示部にエラー表示を行わない。貸出装置通信異常 4 を解除するためには、貸出ユニットから貸出通番「0」を受信したこと、または貸出通知受信したときが遊技機情報通知送信から 100ms 以上 300ms 未満で受信したことにより解除可能となっている。そして、貸出装置通信異常 4 となった場合は遊技の進行を停止しないが、貸出装置通信異常 4 が所定回数以上検知した場合は遊技の進行を停止するようにしてもよい。遊技の進行を停止する場合は、ベット無効、スタートスイッチ P 3 の操作を無効、ストップスイッチ P 4 の操作を無効、精算無効、の一部または全部を行う。

【0671】

また、貸出装置通信異常 4 発生時は遊技媒体数制御基板 P 16 が主制御基板 P 15 に貸出装置通信異常 4 である情報を送信し、主制御基板 P 15 が副制御基板 P 12 に遊技媒体数制御報知コマンドを送信することで画像表示装置やランプによってエラー報知を行う。そして、貸出ユニットから貸出通番「0」を受信したこと、または貸出通知を受信したときが遊技機情報通知送信から 100ms 以上 300ms 未満で受信したことにより貸出装置通信異常 4 が解除された場合は、主制御基板 P 15 が遊技媒体数制御報知コマンドの通信異常に対応するビットを正常となる値（例えば、「0」）に変更して副制御基板 P 12 に送信することで、副制御基板 P 12 は報知を終了させる。なお、副制御基板 P 12 が遊技媒体数制御報知コマンドを受信したときに通信異常に対応するビットが正常となる値に変更されていた場合、直ちに報知を停止せずに所定時間報知した後に報知を停止してもよい。

【0672】

貸出装置通信異常 5 は、遊技媒体数制御基板 P 16 で検知する異常であり、貸出通知受信したときが遊技機情報通知送信から 300ms を超えた場合は貸出装置通信異常 5 とする。貸出装置通信異常 5 は付与数表示部にエラー表示を行わない。貸出装置通信異常 5 を解除するためには、貸出ユニットから貸出通番「0」を受信したこと、または貸出通知受信したときが遊技機情報通知送信から 100ms 以上 300ms 未満で受信したことにより解除可能となっている。そして、貸出装置通信異常 5 となった場合は遊技の進行を停止しないが、貸出装置通信異常 5 が所定回数以上検知した場合は遊技の進行を停止するようにしてもよい。遊技の進行を停止する場合は、ベット無効、スタートスイッチ P 3 の操作

を無効、ストップスイッチ P 4 の操作を無効、精算無効、の一部または全部を行う。

【 0 6 7 3 】

また、貸出装置通信異常 5 発生時は遊技媒体数制御基板 P 1 6 が主制御基板 P 1 5 に貸出装置通信異常 5 である情報を送信し、主制御基板 P 1 5 が副制御基板 P 1 2 に遊技媒体数制御報知コマンドを送信することで画像表示装置やランプによってエラー報知を行う。そして、貸出ユニットから貸出通番「 0 」を受信したこと、または貸出通知を受信したときに遊技機情報通知送信から 1 0 0 m s 以上 3 0 0 m s 未満で受信したことにより貸出装置通信異常 5 が解除された場合は、主制御基板 P 1 5 が遊技媒体数制御報知コマンドの通信異常に対応するビットを正常となる値（例えば、「 0 」）に変更して副制御基板 P 1 2 に送信することで、副制御基板 P 1 2 は報知を終了させる。なお、副制御基板 P 1 2 が遊技媒体数制御報知コマンドを受信したときに通信異常に対応するビットが正常となる値に変更されていた場合、直ちに報知を停止せずに所定時間報知した後に報知を停止してもよい。

10

【 0 6 7 4 】

貸出装置通信異常 6 は、遊技媒体数制御基板 P 1 6 で検知する異常であり、貸出通知受信したときの貸出点が 5 0 を超えた場合は貸出装置通信異常 6 とする。貸出装置通信異常 6 は付与数表示部にエラー表示を行わない。貸出装置通信異常 6 を解除するためには、貸出ユニットから貸出通番「 0 」を受信したこと、または貸出通知受信したときの貸出点が 5 0 以下の値を受信したことにより解除可能となっている。そして、貸出装置通信異常 6 となった場合は遊技の進行を停止しないが、貸出装置通信異常 6 が所定回数以上検知した場合は遊技の進行を停止するようにしてもよい。遊技の進行を停止する場合は、ベット無効、スタートスイッチ P 3 の操作を無効、ストップスイッチ P 4 の操作を無効、精算無効、の一部または全部を行う。

20

【 0 6 7 5 】

また、貸出装置通信異常 6 発生時は遊技媒体数制御基板 P 1 6 が主制御基板 P 1 5 に貸出装置通信異常 6 である情報を送信し、主制御基板 P 1 5 が副制御基板 P 1 2 に遊技媒体数制御報知コマンドを送信することで画像表示装置やランプによってエラー報知を行う。そして、貸出ユニットから貸出通番「 0 」を受信したこと、または貸出通知受信したときの貸出点が 5 0 以下の値を受信したことにより貸出装置通信異常 6 が解除された場合は、主制御基板 P 1 5 が遊技媒体数制御報知コマンドの通信異常に対応するビットを正常となる値（例えば、「 0 」）に変更して副制御基板 P 1 2 に送信することで、副制御基板 P 1 2 は報知を終了させる。なお、副制御基板 P 1 2 が遊技媒体数制御報知コマンドを受信したときに通信異常に対応するビットが正常となる値に変更されていた場合、直ちに報知を停止せずに所定時間報知した後に報知を停止してもよい。

30

【 0 6 7 6 】

貸出装置通信異常 7 は、遊技媒体数制御基板 P 1 6 で検知する異常であり、遊技機情報通知送信から時価の遊技機情報通知送信までに受信した貸出通知の数が「 1 」でない場合は貸出装置通信異常 7 とする。貸出装置通信異常 7 は付与数表示部にエラー表示を行わない。貸出装置通信異常 7 を解除するためには、貸出ユニットから貸出通番「 0 」を受信したこと、または遊技機情報通知を送信したことにより解除可能となっている。そして、貸出装置通信異常 7 となった場合は遊技の進行を停止しないが、貸出装置通信異常 7 が所定回数以上検知した場合は遊技の進行を停止するようにしてもよい。遊技の進行を停止する場合は、ベット無効、スタートスイッチ P 3 の操作を無効、ストップスイッチ P 4 の操作を無効、精算無効、の一部または全部を行う。

40

【 0 6 7 7 】

また、貸出装置通信異常 7 発生時は遊技媒体数制御基板 P 1 6 が主制御基板 P 1 5 に貸出装置通信異常 7 である情報を送信し、主制御基板 P 1 5 が副制御基板 P 1 2 に遊技媒体数制御報知コマンドを送信することで画像表示装置やランプによってエラー報知を行う。そして、貸出ユニットから貸出通番「 0 」を受信したこと、または遊技機情報通知を送信したことにより貸出装置通信異常 7 が解除された場合は、主制御基板 P 1 5 が遊技媒体数

50

制御報知コマンドの通信異常に対応するビットを正常となる値（例えば、「0」）に変更して副制御基板 P 1 2 に送信することで、副制御基板 P 1 2 は報知を終了させる。なお、副制御基板 P 1 2 が遊技媒体数制御報知コマンドを受信したときに通信異常に対応するビットが正常となる値に変更されていた場合、直ちに報知を停止せずに所定時間報知した後、報知を停止してもよい。

【0678】

本実施形態においては、上述した貸出装置接続異常、貸出通番異常、貸出装置通信異常 1、貸出装置通信異常 2、貸出装置通信異常 3、貸出装置通信異常 4、貸出装置通信異常 5、貸出装置通信異常 6、貸出装置通信異常 7 に関しては、副制御基板 P 1 2 に異常が発生した旨の情報は送信するが、異常の種類を特定できる情報は送信しないように構成している。また、貸出装置通信異常 1、貸出装置通信異常 2、貸出装置通信異常 3、貸出装置通信異常 4、貸出装置通信異常 5、貸出装置通信異常 6、貸出装置通信異常 7 に関しては、状態表示ランプの点灯態様は 1 種類となっており、状態表示ランプの点灯態様により貸出装置通信異常の種類までは判別できないように構成している。

10

【0679】

このように構成することで、不正により貸出装置接続異常、貸出通番異常、貸出装置通信異常 1、貸出装置通信異常 2、貸出装置通信異常 3、貸出装置通信異常 4、貸出装置通信異常 5、貸出装置通信異常 6、貸出装置通信異常 7 がどのような条件で発生するのを確認し難くすることが可能となる。

【0680】

20

また、貸出装置接続異常、貸出通番異常、貸出装置通信異常 1、貸出装置通信異常 2、貸出装置通信異常 3、貸出装置通信異常 4、貸出装置通信異常 5、貸出装置通信異常 6、貸出装置通信異常 7 に関して、副制御基板 P 1 2 に異常の種類を特定できる情報を送信する態様であってもよい。このような構成によれば、副制御基板 P 1 2 でエラー履歴を管理することが可能となる。

【0681】

また、遊技機 P が検知する異常に関しては、上述した異常以外にも、電波異常（たとえば、遊技機 P が受信している電波について異常と判断したときの異常）、乱数異常（たとえば、遊技機 P が内部抽せんや A T 抽せんを使用する乱数について異常と判断したときの異常）、または設定値異常（たとえば、内部抽せんや A T 抽せんを使用する設定値について異常と判断したときの異常）等他の異常を備えても問題ない。

30

【0682】

また、主制御基板 P 1 5 で検知可能なエラーの中で、リセットスイッチの操作によっても復帰できない（設定変更等の初期化処理で復帰可能）復帰不可能エラーがある。復帰不可能エラーは、「電源断復帰が正常に行えない場合」、「全回胴停止時の図柄組合せ表示が異常の場合」、「設定値が範囲外の場合」、「乱数更新用の R C K 端子に入力されたクロックの周波数異常を検知した場合」、「内蔵乱数の更新状態異常を検知した場合」にそれぞれ発生する。

【0683】

また、遊技媒体数制御基板 P 1 6 で異常の発生を検知した場合、主制御基板 P 1 5 を介して副制御基板 P 1 2 にコマンドを送信する例を説明したが、これに限られず、遊技媒体数制御基板 P 1 6 と副制御基板 P 1 2 を直接通信ケーブル（ハーネス等）で接続し、主制御基板 P 1 5 を介さずに遊技媒体数制御基板 P 1 6 から副制御基板 P 1 2 にコマンドを送信してもよい。

40

【0684】

また、エラーであることの報知を付与数表示部にて行っている態様を記載したが、エラーであることの報知を遊技媒体数表示部 P 9 にて行っても良い。

【0685】

また、副制御基板 P 1 2 は、主制御基板 P 1 5 や遊技媒体数制御基板 P 1 6 でエラーが発生したことによって、主制御基板 P 1 5 から送信されたエラーコマンドを受信した場合

50

は、受信した時刻とエラー内容と遊技状態とを関連して所定の記憶領域に記憶するように構成されていてもよい。

【0686】

時刻を記憶する場合には、副制御基板 P 1 2 に R T C (リアルタイムクロック) が搭載されているため、R T C からの情報に基づいて時刻を所定の記憶領域に記憶する。所定の記憶領域はバックアップ電源によりバックアップされ、電源断時や電源投入時に初期化されないように構成されている。また、設定変更によっても初期化されないよう構成されている。

【0687】

遊技状態を記憶する場合には、主制御基板 P 1 5 からメイン遊技状態 (C Z や A T 等) に関するコマンドに基づく内容や、スタート開始コマンドや遊技終了コマンドに基づいて遊技中であるという内容を所定の記憶領域に記憶する。所定の記憶領域はバックアップ電源によりバックアップされ、電源断時や電源投入時に初期化されないように構成されている。また、設定変更によっても初期化されないよう構成されている。

10

【0688】

このように記憶した「受信した時刻」、「エラー内容」、「遊技状態」は、遊技場管理者の操作により、閲覧可能なように構成されている。例えば、設定変更中や設定確認中にリセットボタン (リセットスイッチ) を 1 回押下することで、管理者メニュー画面が表示され、管理者メニュー画面内の複数の項目のうち「エラー履歴」の項目を選択することで閲覧する態様が考えられる。なお、エラー履歴の項目は複数のエラー内容を累積して表示することが可能となっている。また、エラー履歴が多数ある場合は、管理者が所望のエラー履歴を確認しやすいように、日付の範囲やエラーの種類等を管理者が選択することで、閲覧範囲を絞って確認することが可能なように構成されている。さらにまた、エラー履歴が多数ある場合は、現時点を基準として最新のエラー履歴を 1 つ、又は、現時点を基準として最新のエラー履歴の中から複数のエラー履歴を表示するように構成されていても良い。

20

【0689】

なお、管理者メニュー画面を表示できる方法としては、設定変更中や設定確認中にリセットボタンを 1 回押下することに限らず、例えば、遊技待機中に遊技機 P の内部の所定のスイッチを操作すること等が考えられる。換言すると、遊技者は管理者メニュー画面の表示ができないように (困難なように) 構成され、管理者は管理者メニュー画面の表示ができるように構成されていれば良い。

30

【0690】

このように構成することで、例えば、「年 月 日 時 分 秒」において、投入異常が遊技待機中に発生」といった情報を副制御基板 P 1 2 で記憶させることが可能となり、管理者がエラー履歴項目を選択することにより、所望のエラー履歴を確認することが可能となる。なお、表示態様として「ミリ秒」まで表示してもよい。

【0691】

また、副制御基板 P 1 2 は、上述したエラー内容を記憶する際に遊技媒体数制御基板 P 1 6 が記憶している総得点に関する情報を関連付けて記憶するようにしてもよい。例えば、エラー内容として貸出通知に関するエラーである、貸出装置接続異常、貸出通番異常、貸出装置通信異常 1、貸出装置通信異常 2、貸出装置通信異常 3、貸出装置通信異常 4、貸出装置通信異常 5、貸出装置通信異常 6、貸出装置通信異常 7 が発生したときに、総得点に関するコマンドを主制御基板 P 1 5 に送信し、さらに主制御基板 P 1 5 から副制御基板 P 1 2 に送信することで、貸出通知に関するエラーと総得点情報を関連付けて記憶することが考えられる。

40

【0692】

このように構成することで、貸出通知の際の総得点の増減が記憶されることになるので、不正による貸出通知が発生したときであっても、副制御基板 P 1 2 に履歴を記憶することが可能となる。なお、総得点を関連付けて記憶するエラーとしては、上記エラーのみに限らず、全てのエラーで総得点に関する情報を関連付けてもよい。

50

【 0 6 9 3 】

また、副制御基板 P 1 2 は、エラー発生時のみならず、計数処理が行われたときも履歴情報を記憶するように構成されていてもよく、この場合も計数情報と総得点情報とを関連付けて記憶することが考えられる。例えば、計数スイッチが押下されて計数処理が実行されると、計数点と総得点を関連付けて記憶する。また、計数スイッチが長押しされ、3 0 0 m s 毎に連続して計数する際も 3 0 0 m s 毎の計数情報を全て記憶する。

【 0 6 9 4 】

このように構成することで、計数処理の全ての履歴を記憶できるため、異常な数値が計数された場合に、不正か否かを判断する材料を示すことが可能となる。

【 0 6 9 5 】

また、副制御基板 P 1 2 は、エラー発生時のみならず、貸出通知を受信したときも履歴情報を記憶するように構成されていてもよく、この場合も貸出情報と総得点情報とを関連付けて記憶することが考えられる。例えば、貸出通知を受信すると、貸出点と総得点を関連付けて記憶しても良い。換言すると、仮に、3 0 0 m s 毎に連続して貸出通知を受信した際も 3 0 0 m s 毎の貸出通知情報を全て記憶しても良い。

【 0 6 9 6 】

また、副制御基板 P 1 2 は、エラー発生時のみならず、定期的に履歴情報を記憶するように構成されていてもよく、この場合も貸出情報と総得点情報とを関連付けて記憶することが考えられる。例えば、遊技媒体数制御基板 P 1 6 が定期的（例えば、6 0 秒毎、1 8 0 秒毎等）に総得点情報を主制御基板 P 1 5 に送信し、主制御基板 P 1 5 は受信した総得点情報を、副制御基板 P 1 2 に送信し、副制御基板 P 1 2 は受信した総得点情報と時刻情報を関連させて記憶する。

【 0 6 9 7 】

このように構成することで、特にエラー発生時等の履歴情報を記憶する契機となるイベントがない場合でも、副制御基板 P 1 2 が、定期的に総得点情報や時刻情報等を関連付けて記憶できるので、計数スイッチや貸出スイッチを用いない不正に対して履歴情報を記憶することが可能となり、この履歴情報によって不正の有無を判断することができる。

【 0 6 9 8 】

また、副制御基板 P 1 2 は、エラーコマンドを受信しない場合であっても独自でエラー判断を行ってもよい。例えば、貸出通知に関するコマンドや計数通知に関するコマンドを 3 0 0 m s 以内に 2 回受信した場合にエラーと判断する場合が考えられる。これは、遊技媒体数制御基板 P 1 6 と貸出ユニットとの通信において、貸出通知や計数通知を 3 0 0 m s 毎に 1 回受信、又は 1 回送信するように構成されているためであり、3 0 0 m s 以内に 2 回受信、又は 2 回送信した場合は正常ではない通信であるといえるためである。

【 0 6 9 9 】

この場合は、副制御基板 P 1 2 は主制御基板 P 1 5 から貸出通知に関するコマンドや計数通知に関するコマンドを受信したときに副制御基板 P 1 2 が 3 0 0 m s に相当するタイマをセットし、次に貸出通知に関するコマンドや計数通知に関するコマンドを受信したタイミングが 3 0 0 m s 以内であると判断した場合はエラーを示唆する報知（例えば、「総得点を確認してください」等を液晶に表示や、ランプを異常に対応する点灯パターンで点灯させることや、「異常を検知しました」と音声出力させること等）を行う。この異常判定方法としては、コマンド受信ごとに 3 0 0 m s に相当するタイマをセット（副制御基板 P 1 2 の割込み処理の間隔が 1 m s の場合 3 0 0 m s に相当するタイマとしては、カウンタ値「2 9 9」をセット）し、定期的（例えば、1 割込み毎）にタイマを減算していきコマンド受信時にタイマが 0 であるか否かを判断して、0 であると判断したときは正常と判断し、0 でないと判断したときは異常と判断する態様が考えられる。ただしこの態様に限らずタイマの初期値を 0 としてタイマを加算する方法等であってもよい。

【 0 7 0 0 】

このように構成することで、例えば、「 年 月 日 時 分 秒において、計数通知異常が遊技待機中に発生し、その時の計数点は 5 0、総得点は 2 0 0 0」といった情報を

10

20

30

40

50

副制御基板 P 1 2 で記憶させることが可能となり、遊技媒体数制御基板 P 1 6 が不正によりエラーコマンドを送信できなくても副制御基板 P 1 2 がエラーを判定できるため、不正の防止を図ることができる遊技機を提供することが可能となる。

【 0 7 0 1 】

また、副制御基板 P 1 2 は、3 0 0 m s 毎に連続して複数回（例えば、1 0 回）の貸出通知を受信した場合も、異常と判定することが考えられる。異常と判定した場合には、異常を示唆する報知（例えば、「総得点を確認してください」等を液晶に表示や、ランプを異常に対応する点灯パターンで点灯させることや、「異常を検知しました」と音声出力させること等）を行う。このように構成することによって、主制御基板 P 1 5 や遊技媒体数制御基板 P 1 6 が異常と判定しない場合であっても、不正な方法で貸出通知を遊技機 P に送信している可能性がある場合には、副制御基板 P 1 2 で異常を判定することができるため、不正を防止してより安全な遊技機を提供することが可能となる。

10

【 0 7 0 2 】

次に、計数処理について図 2 8 をもとに詳細に説明する。

【 0 7 0 3 】

図 2 8 の計数制御開始処理（上述した計数制御処理と同義）は、主として遊技機から貸出ユニットに計数通知を出力する処理である。具体的には、遊技媒体数制御基板 P 1 6 のタイマ割込み処理により実行される処理の 1 つである。なお、遊技媒体数制御基板 P 1 6 のタイマ割込み処理の周期は、1 m s となっている。

【 0 7 0 4 】

20

「計数通知タイミング？」は、計数通知を貸出ユニットに出力するタイミングであるかどうかを判定する。具体的には、後述する、遊技機情報通知タイマ A を計測するための記憶領域（__T M __I N F __C T L __A）の値に基づいて判定する。遊技機情報通知タイマ A を計測するための記憶領域に記憶されている値が「2 0 0」の場合（換言すると、遊技機情報通知を出力してから 1 0 0 m s 経過したとき）に、計数通知を貸出ユニットに出力するタイミング（Y E S）と判定し、遊技機情報通知タイマ A を計測するための記憶領域に記憶されている値が「2 0 0」でない場合に N O と判定する。

【 0 7 0 5 】

「計数メダル数 クリア」は、遊技媒体数制御基板 P 1 6 の R W M 領域である計数の対象となる計数点を記憶可能な計数点記憶領域（__C T __C A L __V A L）をクリア（0 に）する。なお、計数累積点を記憶可能な計数累積点記憶領域（__C T __C A L __A L L）に記憶されているデータは当該タイミングではクリアしない。

30

【 0 7 0 6 】

「計数中フラグ クリア」は、遊技媒体数制御基板 P 1 6 の R W M 領域である計数中であるか否かを示す計数中フラグ（__F L __C A L __E X E）をクリア（0 に）する。

【 0 7 0 7 】

「V L 異常フラグ 0？」は、遊技機と貸出ユニットとの接続が異常ではないか否かを判定する。具体的には、遊技媒体数制御基板 P 1 6 の R W M 領域である V L 異常フラグ（__F L __V L __A B N）が正常を示す値（例えば「0」）である場合には N O と判定し、V L 異常フラグが異常を示す値（例えば「F F h」）である場合には Y E S と判定する。なお、V L 異常フラグは、遊技媒体数制御基板 P 1 6 のタイマ割込み処理の実行によって更新されるフラグであり、貸出ユニットからの V L 信号の入力データがある場合（遊技機と貸出ユニットが電氣的に接続されている場合）に、V L 異常フラグに正常を示す値を記憶し、貸出ユニットからの V L 信号の入力データがない場合（遊技機と貸出ユニットが電氣的に接続されていない場合）に、V L 異常フラグに異常を示す値を記憶する。

40

【 0 7 0 8 】

「総得点 = 0？」は、遊技媒体数制御基板 P 1 6 の R W M 領域である総得点を記憶可能な総得点記憶領域（__N B __M E D A L）に基づいて総得点（総点数）が 0 か否かを判定する。この判定により総得点が 0 の場合には、Y E S と判定する。また、この判定により総得点が 0 でない場合には N O と判定する。なお、V L 異常フラグに異常を示す値が記憶

50

されていると判定した場合は、総得点を判定せずに計数通知を出力する。

【 0 7 0 9 】

「計数実行フラグ = 1 ?」は、計数実行フラグが「1」であるか否かを判定する。上述したとおり、計数実行フラグとは、計数スイッチ P 7 の操作として短押し操作を受け付けたとするか、計数スイッチ P 7 の操作として長押し操作を受け付けたとするか等を管理するフラグである。例えば、遊技媒体数制御基板 P 1 6 の R W M 領域に計数実行フラグを管理する計数実行フラグ記憶領域 (_ F L _ C A L _ A C T) を設け、計数実行フラグ記憶領域に記憶されている値が「0」である場合 (計数実行フラグが 0 である場合) は、まだ、計数スイッチ P 7 の操作として短押し操作を受け付けたとするか、又は、計数スイッチ P 7 の操作として長押し操作を受け付けたとするかが決定されていない状況を示している。計数実行フラグ記憶領域に記憶されている値が「1」である場合 (計数実行フラグが 1 である場合) は、計数スイッチ P 7 の操作として短押し操作を受け付けたと決定されている状況を示している。計数実行フラグ記憶領域に記憶されている値が「2」である場合 (計数実行フラグが 2 である場合) は、計数スイッチ P 7 の操作として長押し操作を受け付けたと決定されている状況を示している。そのため、「計数実行フラグ = 1 ?」で Y E S となる場合は、計数実行フラグ記憶領域が「1」である場合 (計数スイッチ P 7 の操作として短押し操作を受け付けたことを記憶している場合) である。具体的には、計数実行フラグが「1」であるか否かを判定するため、計数実行フラグ記憶領域に記憶されている値を A レジスタに記憶し、A レジスタの値と「1」を比較した結果、同じ値であった場合に、Y E S と判定する。なお、計数実行フラグの詳細な生成方法は、後述する「計数実行フラグセット」にて説明する。

10

20

【 0 7 1 0 】

「計数実行フラグ = 0 ?」は、計数実行フラグが「0」であるか否かを判定する。具体的には、計数実行フラグ記憶領域が「0」である場合 (計数スイッチ P 7 の操作として短押し操作を受け付けたとするか、又は、計数スイッチ P 7 の操作として長押し操作を受け付けたとするかが決定されていない場合) は、Y E S と判定する。

【 0 7 1 1 】

「計数点 = 5 0 セット」は、計数点として 5 0 をセット (具体的には A レジスタに 5 0 を記憶) する。

【 0 7 1 2 】

「総得点 計数点 ?」は、総得点と 5 0 (A レジスタに記憶した値) を比較する演算処理 (減算する演算処理) を実行する。

30

【 0 7 1 3 】

「総得点 取得」は、総得点を A レジスタに記憶する。つまり、A レジスタの値を「5 0」から「総得点」に更新する処理である。この処理は、「総得点 計数点 ?」により N O と判定した場合、換言すると、5 0 の方が総得点よりも大きいと判定した場合 (総得点が 5 0 未満の場合) に実行される。

【 0 7 1 4 】

「計数点 保存」は、遊技媒体数制御基板 P 1 6 の R W M 領域である計数の対象となる計数点を記憶可能な計数点記憶領域 (_ C T _ C A L _ V A L) に、計数点を記憶する処理である。具体的には、A レジスタの値を計数点記憶領域に記憶する処理である。例えば、「計数実行フラグ = 1 ?」で Y E S となった場合には、A レジスタの値が「1」であるため、計数点記憶領域に「1」を記憶する。また、「総得点 計数点 ?」で Y E S となった場合には、A レジスタの値が「5 0」であるため、計数点記憶領域に「5 0」を記憶する。さらにまた、「総得点 計数点 ?」で N O となった場合には、A レジスタの値が「総得点」であるため、計数点記憶領域に「総得点」を記憶する。このように、計数スイッチ P 7 の操作として短押し操作を受け付けたときは、計数実行フラグ記憶領域の値を用いて計数点を導出することができるため、処理を簡素化する (計数点として「1」をセットしなくて済む) ことができる。なお、計数スイッチ P 7 の操作として短押し操作を受け付けたときは、計数実行フラグ記憶領域の値を用いずに、計数点として「1」をセットする処

40

50

理を実行しても良い。

【 0 7 1 5 】

以上のとおり、計数スイッチ P 7 の操作として短押し操作を受け付けたときは計数点が「 1」、計数スイッチ P 7 の操作として長押し操作を受け付けたときであって、総得点が 5 0 以上のときは計数点が「 5 0」、計数スイッチ P 7 の操作として長押し操作を受け付けたときであって、総得点が 5 0 未満のときは計数点が「総得点」となる。つまり、最大でも、1 回で（1 回の計数通知で）計数できる計数点は 5 0 となる。

【 0 7 1 6 】

なお、計数処理において、まず計数スイッチ P 7 が操作されたか否か（計数実行フラグが 0 以外か）を判定し、計数スイッチ P 7 が操作されている場合（計数実行フラグが 0 以外の場合）には総得点が 0 であるか否かを判定し、計数スイッチ P 7 が操作されていない場合には総得点が 0 であるか否かを判定しないように構成しても良い。

10

【 0 7 1 7 】

このような構成した場合には、計数スイッチ P 7 が操作されている状況よりも総得点が 0 である状況の方が発生する可能性が高い（発生している時間が長い）ため、始めに計数スイッチ P 7 が操作されているか否かを判定することにより、始めに総得点が 0 であるか否かを判定するよりも処理時間が短くなる。

【 0 7 1 8 】

「総得点 更新」は、総得点から計数点を減算した値を総得点記憶領域に記憶する。換言すると、総得点は、計数通知を出力する前に、計数点に応じて更新される。

20

【 0 7 1 9 】

「計数累積点 更新」は、遊技媒体数制御基板 P 1 6 の R W M 領域である計数累積点を記憶可能な計数累積点記憶領域（__ C T __ C A L __ A L L）に計数点を加算して計数累積点を記憶可能な計数累積点記憶領域（__ C T __ C A L __ A L L）を更新する。

【 0 7 2 0 】

「計数中フラグ セット」は、その後、計数点として「 1」以上の計数を行うことが決まっているため、計数中フラグ（__ F L __ C A L __ E X E）をセット（「 F F」を記憶）する。換言すると、計数点が「 0」の場合には、計数中フラグをセットしない。

【 0 7 2 1 】

「計数通知 出力」は、計数通知を貸出ユニットに出力する。具体的には、電文長として 0 x 0 7 を出力し、コマンドとして 0 x 0 2 を出力し、計数通番として、遊技媒体数制御基板 P 1 6 の R W M 領域である計数通番を保存する計数通番記憶領域（__ N B __ C A L __ N U M）に記憶されている計数通番を出力し、計数点として、計数点を記憶可能な計数点記憶領域（__ C T __ C A L __ V A L）に記憶されている計数点を出力し、計数累積点として、計数累積点を記憶可能な計数累積点記憶領域（__ C T __ C A L __ A L L）に記憶されている計数累積点を出力し、出力した各種データのチェックサム値（1 バイト）を出力する。

30

【 0 7 2 2 】

「計数通番 更新」は、計数通番を更新する処理（+ 1 する処理）を実行する。なお、計数通番が 2 5 5 であるときに + 1 をした結果は 0 となるため、0 となった場合には（0 と判定した場合には）、再度、計数通番を更新する処理（+ 1 する処理）を実行する。換言すると、計数通番が 2 5 5 であるときは、計数通番を更新する処理を 2 回実行することにより、計数通番を 1 に更新する。また、計数通番が 2 5 5 未満の値（たとえば、1 0）であるときには、計数通番を更新する処理（+ 1 する処理）を実行した結果が 0 とならないため、計数通番を更新する処理は 1 回だけ実行することにより、計数通番を更新する（たとえば、1 1）ことができる。

40

【 0 7 2 3 】

「計数実行フラグ クリア」は、計数実行フラグ記憶領域に記憶されている値をクリア（例えば 0）する処理である。このように構成することにより、計数制御開始処理が実行されるごとに（3 0 0 m s の周期ごとに）、計数実行フラグ記憶領域に記憶されている値

50

が初期値（例えば 0）にすることができる。換言すると、V L 異常フラグが 0 でないときや、総得点が 0 であるときなど、計数通知の計数点として「0」が出力される場合であっても、計数実行フラグ記憶領域に記憶されている値が初期値（例えば 0）にすることができる。なお、計数制御開始処理では、計数スイッチが操作されている時間を計測するタイマ領域（後述する計数実行タイマ記憶領域（__T M __C A L __A C T））の値はクリアされない。

【0724】

なお、各記憶領域は、遊技媒体数制御基板 P 1 6 の R W M に備えられていることで説明しているが、遊技媒体数制御基板 P 1 6 を備えていない遊技機 P 等の場合には、主制御基板 P 1 5 の R W M に備えているような構成でも良い。

10

【0725】

また、計数中フラグ（__F L __C A L __E X E）に基づいた情報を主制御基板 P 1 5 に送信している。これにより、主制御基板 P 1 5 は、計数中であることを把握することができる。また、たとえば、主制御基板 P 1 5 から演出制御基板に対して計数中であることを示す情報を送信することにより、演出制御基板により、計数中に対応した演出を行うことができる。

【0726】

ここで、計数スイッチの押下、及び離反タイミングによる計数点の態様を図 4 0 乃至図 4 3 を用いて説明する。なお、図 4 0 乃至図 4 3 に記載の T 1、T 2、T 3、T 4、及び T 5 は何れも計数通知タイミングを示しており、300ms 毎に計数通知を貸出ユニット

20

【0727】

図 4 0 は、遊技者によって計数スイッチが長押しされている状況から計数スイッチが離反されたタイミングが計数通知タイミングよりも前のタイミングである場合に実行される計数処理を説明する図である。

【0728】

図 4 0 では、S 1 のタイミングで計数スイッチが押下され、長押し判定を行う 500ms 以上経過した（700ms 経過した）S 2 のタイミングで計数スイッチが離反されている。また、計数実行フラグは S 1 から 500ms 経過した F 1 のタイミングで計数実行フラグ = 2 となり、S 2 のタイミングの後の計数通知タイミングとなる F 2（T 4）のタイミングで計数実行フラグ = 0 となっている。

30

【0729】

図 4 0 では、500ms 以上長押しされた計数スイッチが離反された S 2 のタイミングにおいては T 4 のタイミングにまだ到達していないが、計数実行フラグ = 2 を維持することで、T 4 のタイミングで長押しによる計数処理（計数値「50」による計数処理）を実行できるため、T 3 から S 2 までの押下時間を無駄にすることなく、遊技者の操作を反映させることが可能となる。

【0730】

40

図 4 1 は、遊技者によって計数スイッチが長押しされている状況から計数スイッチが離反され、次の計数通知タイミングとなる前に再度計数スイッチが押下、及び離反されたときに実行する計数処理を説明する図である。

【0731】

図 4 1 では、S 1 のタイミングで計数スイッチが押下され、長押し判定を行う 500ms 以上経過した（700ms 経過した）S 2 のタイミングで計数スイッチが離反されており、次の計数通知タイミングの T 4 となる前に再度 S 3 のタイミングで計数スイッチが押下され、T 4 となる前の S 4 のタイミングで計数スイッチが離反されている。計数実行フラグは S 1 から 500ms 経過した F 1 のタイミングで計数実行フラグ = 2 となり、S 2 のタイミングの後の計数通知タイミングとなる F 2（T 4）のタイミングで計数実行フラ

50

グ = 0 となっている。

【 0 7 3 2 】

図 4 1 では、5 0 0 m s 以上長押しされた計数スイッチが離反された S 2 のタイミングの後から、次の計数通知タイミングとなる T 4 のタイミングとなるまでの間に、計数スイッチが短押しされている（計数スイッチが S 3 のタイミングで押下され、5 0 m s 後の S 4 のタイミングで離反されている）が、計数実行フラグは S 3、及び S 4 のタイミングであっても計数実行フラグ = 1 とならず、計数実行フラグ = 2 を維持しており、T 4 のタイミングで計数値として「5 0」を計数している。このように長押しの後に短押しがあったとしても長押しによる計数処理が実行できるため、長押し後に誤操作やノイズがあっても長押しによる計数値を計数通知タイミングで貸出ユニットに送信することが可能となる。

10

【 0 7 3 3 】

なお、図 4 1 の T 3 のタイミングにおいては、計数スイッチの長押しにより計数実行フラグ = 2 となっているため、計数値として「5 0」が計数される。そして、計数スイッチの押下が継続しているため、T 3 のタイミングで計数値として「5 0」を貸出ユニット側に出力した後一旦計数実行フラグ = 0 となり、次の割込み処理において、計数実行タイマが「5 0 0」であるため、再度計数実行フラグ = 2 となっている。

【 0 7 3 4 】

図 4 2 は、遊技者によって計数スイッチが長押しされている状況から計数スイッチが離反され、次の計数通知タイミングとなる前に再度計数スイッチが押下、及び離反されたときに実行する計数処理を説明する図である。

20

【 0 7 3 5 】

図 4 2 では、S 1 のタイミングで計数スイッチが押下され、長押し判定を行う 5 0 0 m s 以上経過した（7 0 0 m s 経過した）S 2 のタイミングで計数スイッチが離反されており、次の計数通知タイミングの T 4 となる前に再度 S 3 のタイミングで計数スイッチが押下され、T 4 を跨いで T 5 となる前の S 4 のタイミングで計数スイッチが離反されている。計数実行フラグは S 1 から 5 0 0 m s 経過した F 1 のタイミングで計数実行フラグ = 2 となり、S 2 のタイミングの後の計数通知タイミングとなる F 2（T 4）のタイミングで計数実行フラグ = 0 となっている。また、S 3 のタイミングから 5 0 0 m s が経過せずに計数スイッチが離反された S 4 のタイミングで計数実行フラグ = 1 となり、S 4 のタイミングの後の計数通知タイミングとなる F 4（T 5）のタイミングで計数実行フラグ = 0 となっている。

30

【 0 7 3 6 】

図 4 2 では、5 0 0 m s 以上長押しされた計数スイッチが離反された S 2 のタイミングの後から、次の計数通知タイミングとなる T 4 のタイミングとなるまでの間に、計数スイッチが短押しされている（計数スイッチが S 3 のタイミングで押下され、2 0 0 m s 後の S 4 のタイミングで離反されている）が、計数実行フラグは S 3 のタイミングであっても計数実行フラグ = 2 を維持しており、T 4 のタイミングで計数値として「5 0」を計数している。また、T 4 のタイミングから T 5 のタイミングとなるまでの間であって、S 3 から 5 0 0 m s が経過していない S 4 のタイミングで計数スイッチが離反されたときは S 3 のタイミングで押下された計数スイッチの短押しの要件を満たしているため S 4（F 3）のタイミングで計数実行フラグ = 1 となり、計数通知タイミングの T 5 で計数値として「1」を計数している。このように長押しの後に短押しがあったとしても長押しによる計数処理が実行でき、さらに短押ししている時間が計数通知タイミングを跨いだ場合は短押しによる計数処理が実行できるため、遊技者が長押し後に短押しを行った場合であっても長押しと短押しの計数処理が実行することが可能となり、遊技者の操作意思に沿った制御を実行できる。

40

【 0 7 3 7 】

なお、図 4 2 の T 3 のタイミングにおいては、計数スイッチの長押しにより計数実行フラグ = 2 となっているため、計数値として「5 0」が計数される。そして、計数スイッチの押下が継続しているため、T 3 のタイミングで計数値として「5 0」を貸出ユニット側

50

に出力した後一旦計数実行フラグ = 0 となり、次の割込み処理において、計数実行タイマが「500」であるため、再度計数実行フラグ = 2 となっている。

【0738】

図43は、遊技者によって計数スイッチが短押しのタイミングで離反され、次の計数通知タイミングとなる前に再度計数スイッチが押下されたときに実行する計数処理を説明する図である。

【0739】

図43では、S1のタイミングで計数スイッチが押下され、50ms経過したS2のタイミングで計数スイッチが離反されており、次の計数通知タイミングのT4となる前に再度S3のタイミングで計数スイッチが押下され、T3、及びT4を跨いでT5となる前のS4のタイミングで計数スイッチが離反されている。計数実行フラグはS1から50ms経過したF1のタイミング（S1のタイミングで計数スイッチが押下されてから50ms後に離反されたS2のタイミング）で計数実行フラグ = 1 となり、S2のタイミングの後の計数通知タイミングとなるT3のタイミングより前のS3のタイミングにおいて計数実行フラグ = 1 を維持しており、T3（F2）のタイミングで計数実行フラグ = 0 となっている。また、T3から300ms経過したT4のタイミングにおいては、計数スイッチが再度押下されたS3のタイミングから500ms経過しておらず、且つ計数スイッチの押下が維持されているため、計数実行フラグ = 0 となっている。また、計数スイッチが再度押下されたS3のタイミングから500ms経過したF3のタイミングで計数実行フラグ = 2 となり、T4からT5が経過するまでの間に計数スイッチが離反されているため、F4（T5）のタイミングにおいて計数実行フラグ = 0 となっている。

【0740】

図43では、S1に押下された計数スイッチが短押しのタイミングであるS2で離反され、次の計数通知タイミングとなるT3となるまでの間であるS3のタイミングで再度計数スイッチが押下された場合、T3のタイミングでは短押しの計数値「1」の計数処理が実行されるが、計数実行タイマのカウントはT3となる前のS3のタイミングから実行しているため、S4のタイミングで計数スイッチが離反されてもT5のタイミングで計数値として「50」の計数処理が実行できる。このように短押し後に長押しがあったとしても短押しと長押しによる計数処理が実行でき、さらに長押しと判断するための計数実行タイマのカウントは長押しとなる計数スイッチの押下タイミングからカウントするため、遊技者が短押し後に長押しを行った場合であっても長押しと短押しの計数処理が実行することが可能となり、さらに長押しを判定するための計数実行タイマのカウントの起点を短押しの計数処理が実行されたタイミングF2より前の計数スイッチが押下されたタイミングS3にすることができるため、遊技者の操作意思に沿った制御を実行できる。

【0741】

続いて、計数中の演出について説明する。

【0742】

上述したとおり、計数スイッチP7が操作され、計数しているとき（計数するとき）には、計数中フラグ（__FL__CAL__EXE）に基づいた情報を主制御基板P15に送信することにより、演出制御基板による計数中に対応した演出を可能としている。計数中に対応した演出としては、音、及び/又は、画像を用いた演出が挙げられる。

【0743】

また、計数中に対応した演出として、計数スイッチP7の1回の操作（長押し操作等を含む）によって計数される計数点（1回の計数点と称す）に応じて出力される演出の長さを異ならせることができる。このように構成した場合には、計数スイッチP7の操作に基づく計数点の量に応じて演出の長さが異なるため、総得点を貯めて計数するという行為に喜びを与えることが可能となる。

【0744】

なお、上述したとおり、1回の計数通知（1回の周期）で計数可能な最大の点数は「50」であり、計数通知を出力する周期は約0.3秒である。

【 0 7 4 5 】

以下に、計数スイッチ P 7 の 1 回の操作（長押し操作等を含む）によって計数される 1 回の計数点の違いによる演出の長さについて例示する。

【 0 7 4 6 】

例 1) 1 回の計数点が「 2 5 」の場合

計数点が「 0 」より大きく「 5 0 」未満であるため、一律、 $0.3 \text{ 秒} \times 1$ である約 0.3 秒の演出が実行される。なお、係数（ここでは、 $\times 1$ ）は、計数点を全て計数するための計数通知の回数を示す。以下も同様である。

【 0 7 4 7 】

例 2) 1 回の計数点が「 5 0 」の場合

計数点が「 5 0 」であるため、 $0.3 \text{ 秒} \times 1$ である約 0.3 秒の演出が実行される。

【 0 7 4 8 】

例 3) 1 回の計数点が「 1 3 0 」の場合

計数点が「 1 0 0 」より大きく「 1 5 0 」未満であるため、 $0.3 \text{ 秒} \times 3$ である約 0.9 秒の演出が実行される。なお、係数（ここでは、 $\times 3$ ）とは、計数点を全て計数するための計数通知の回数を示す。

【 0 7 4 9 】

例 4) 1 回の計数点が「 1 4 8 0 」の場合

計数点が「 1 4 5 0 」より大きく「 1 5 0 0 」以下であるため、 $0.3 \text{ 秒} \times 30$ である約 9 秒の演出が実行される。なお、係数（ここでは、 $\times 30$ ）とは、計数点を全て計数するための計数通知の回数を示す。

【 0 7 5 0 】

また、計数中に対応した演出として、1 回の計数スイッチ P 7 の操作で計数可能な点数（総得点）に応じて出力される演出の種類を異ならせることができる。このように構成した場合には、計数スイッチ P 7 の操作に基づく計数点の量に応じて演出の種類、及び / 又は長さが異なるため、総得点を貯めて計数するという行為に喜びを与えることが可能となる。なお、このように構成する場合には、たとえば、総得点を記憶可能な総得点記憶領域（__NB__MEDAL）の情報を主制御手段に送信して、1 回の計数スイッチ P 7 の操作で計数可能な点数（総得点）を主制御基板 P 1 5、及び / 又は、演出制御基板が把握できるようにすることが考えられる。

【 0 7 5 1 】

たとえば、総得点が「 5 0 0 」未満のときに計数スイッチ P 7 が操作されて計数されるときには、計数中に対応した演出として演出 A が実行可能となるように構成され、総得点が「 5 0 0 」以上「 1 0 0 0 」未満のときに計数スイッチ P 7 が操作されて計数されるときには、計数中に対応した演出として演出 B が実行可能となるように構成され、総得点が「 1 0 0 0 」以上のときに計数スイッチ P 7 が操作されて計数されるときには、計数中に対応した演出として演出 C が実行可能となるように構成されるようにしてもよい。

【 0 7 5 2 】

以下に、計数スイッチ P 7 の 1 回の操作（長押し操作等を含む）によって計数される 1 回の計数点の違い、及び、総得点の違いによる演出について例示する。

【 0 7 5 3 】

例 1) 総得点が「 2 5 」で、1 回の計数点が「 2 5 」の場合

総得点が「 5 0 0 」未満で、計数点が「 0 」より大きく「 5 0 」未満であるため、一律、 $0.3 \text{ 秒} \times 1$ である約 0.3 秒の演出 A が実行される。なお、係数（ここでは、 $\times 1$ ）は、計数点を全て計数するための計数通知の回数を示す。

【 0 7 5 4 】

例 2) 総得点が「 3 0 0 」で、1 回の計数点が「 5 0 」の場合

総得点が「 5 0 0 」未満で、計数点が「 5 0 」であるため、 $0.3 \text{ 秒} \times 1$ である約 0.3 秒の演出 A が実行される。なお、係数（ここでは、 $\times 1$ ）は、計数点を全て計数するための計数通知の回数を示す。

【 0 7 5 5 】

例 3) 総得点が「 3 0 0 」で、1 回の計数点が「 1 5 0 」の場合

総得点が「 5 0 0 」未満で、計数点が「 1 0 0 」より大きく「 1 5 0 」以下であるため、0 . 3 秒 × 3 である約 0 . 9 秒の演出 A が実行される。なお、係数 (ここでは、× 3) は、計数点を全て計数するための計数通知の回数を示す。

【 0 7 5 6 】

例 4) 総得点が「 7 0 0 」で、1 回の計数点が「 1 5 0 」の場合

総得点が「 5 0 0 」以上「 1 0 0 0 」未満で、計数点が「 1 0 0 」より大きく「 1 5 0 」以下であるため、0 . 3 秒 × 3 である約 0 . 9 秒の演出 B が実行される。なお、係数 (ここでは、× 3) は、計数点を全て計数するための計数通知の回数を示す。

10

【 0 7 5 7 】

例 5) 総得点が「 7 0 0 」で、1 回の計数点が「 7 0 0 」の場合

総得点が「 5 0 0 」以上「 1 0 0 0 」未満で、計数点が「 6 5 0 」より大きく「 7 0 0 」以下であるため、0 . 3 秒 × 1 4 である約 4 . 2 秒の演出 B が実行される。なお、係数 (ここでは、× 1 4) は、計数点を全て計数するための計数通知の回数を示す。

【 0 7 5 8 】

例 6) 総得点が「 2 0 0 0 」で、1 回の計数点が「 7 0 0 」の場合

総得点が「 1 0 0 0 」以上で、計数点が「 6 5 0 」より大きく「 7 0 0 」以下であるため、0 . 3 秒 × 1 4 である約 4 . 2 秒の演出 C が実行される。なお、係数 (ここでは、× 1 4) は、計数点を全て計数するための計数通知の回数を示す。

20

【 0 7 5 9 】

例 7) 総得点が「 2 0 0 0 」で、1 回の計数点が「 2 0 0 0 」の場合

総得点が「 1 0 0 0 」以上で、計数点が「 1 9 5 0 」より大きく「 2 0 0 0 」以下であるため、0 . 3 秒 × 4 0 である約 1 2 . 0 秒の演出 C が実行される。なお、係数 (ここでは、× 4 0) は、計数点を全て計数するための計数通知の回数を示す。

【 0 7 6 0 】

このように、計数点が同じであっても、例 5) と例 6) のように総得点が異なるため、出力される演出を異なるように制御することができる。また、総得点が同じであっても、1 回の計数点の違う場合には、例 6) 、例 7) のように同じ演出であっても出力される演出の長さを異なるように制御することができる。

30

【 0 7 6 1 】

ここで、総得点を計数している最中に (途中で)、遊技者が計数スイッチ P 7 の操作を行わなくなった場合には、例 6) のように総得点の全てを計数せずに、1 回の計数が終了することがある。換言すると、途中まで計数中の演出を楽しんだ後に、遊技者が一旦計数スイッチ P 7 の操作をやめ、その後、再度、計数スイッチ P 7 を操作することにより、計数中の演出をもう一度楽しむことができる。

【 0 7 6 2 】

なお、本実施形態では、計数スイッチ P 7 として 1 つのスイッチを設け、計数通知による最大の計数点として「 5 0 」としたが、一括で総得点を計数するための別の計数スイッチ P 7 を設けるようにしてもよい。

40

【 0 7 6 3 】

また、本実施形態では、計数スイッチ P 7 が操作されていた場合に計数する仕様であったが、たとえば、所定期間 (たとえば、1 0 秒) の計数スイッチ P 7 が操作されていたことを条件に、一括で総得点を計数してもよい。

【 0 7 6 4 】

さらにまた、本実施形態では、計数スイッチ P 7 が操作されていた場合に計数する仕様であったが、たとえば、所定期間 (たとえば、1 0 秒) の計数スイッチ P 7 が操作され、その後も計数スイッチ P 7 が操作されていた場合には、所定単位 (たとえば「 5 0 」) ずつ計数されるように構成されていても良い。なお、所定単位として 5 0 としたが、これは一例である。たとえば、残りの総得点が 3 8 点の場合に計数スイッチ P 7 が操作されてい

50

た場合には、「３８」が計数されるようになる。

【０７６５】

ここで、本実施形態においては、設定変更モード中や、設定確認モード中においても計数スイッチＰ７の操作に基づく計数が可能となっている。しかしながら、点数をベット可能な状況下で計数スイッチＰ７が操作された場合には、計数スイッチＰ７の操作に基づいた演出を実行するようにし、設定変更モード中、及び／又は、設定確認モード中に計数スイッチＰ７が操作された場合には、計数スイッチＰ７の操作に基づいた演出を実行しないようにしてもよい。このような構成にするのは、設定変更モード中、及び／又は、設定確認モード中に計数スイッチＰ７が操作されるような場合には、ホール店員が計数している可能性が高いため（遊技者ではない可能性が高いため）である。

10

【０７６６】

換言すると、設定変更モード中、及び／又は、設定確認モード中に計数スイッチＰ７が操作された場合であっても、設定変更モード中及び／又は、設定確認モード中の専用の画面を画像表示装置で表示し続けることや、音声を出力し続けることを行うことによって、ホール店員に必要な情報を提供することができる。なお、設定変更モード及び／又は、設定確認モード中の専用の画面を表示しつつ計数中であることを示す報知（例えば、「計数中です」を画面に表示すること）を行ってもよい。この報知は、先述した計数中の演出とは異なるように構成されている。

【０７６７】

また、本実施形態においては、エラー中（予め定められた一部の（所定の）エラーでも良いし、全てのエラーでも構わない）においても計数スイッチＰ７の操作に基づく計数が可能となっている。しかしながら、点数をベット可能な状況下で計数スイッチＰ７が操作された場合には、計数スイッチＰ７の操作に基づいた演出を実行するようにし、エラー中に計数スイッチＰ７が操作された場合には、計数スイッチＰ７の操作に基づいた演出を実行しないようにしてもよい。このような構成にするのは、エラー中に計数スイッチＰ７が操作されるような場合には、不正行為が行われている可能性が高いためである。

20

【０７６８】

換言すると、エラー中に計数スイッチＰ７が操作された場合であっても、エラー中の専用の画面を画像表示装置で表示し続けることや、音声を出力し続けることを行うことによって、ホール店員に必要な情報を提供することができる。なお、エラー中の専用の画面を表示しつつ計数中であることを示す報知（例えば、「計数中です」を画面に表示すること）を行ってもよい。この報知は、先述した計数中の演出とは異なるように構成されている。なお、このときに精算スイッチによるベット数の精算はできないように構成されていてもよい。

30

【０７６９】

なお、エラーの種類としてリセットスイッチの操作により復帰可能な復帰可能エラー（上述した「投入異常」「精算異常」「払出異常」等）と、リセットスイッチの操作によっても復帰できない（設定変更等の初期化処理で復帰可能）復帰不可能エラーとを備えており、復帰可能エラー中においては計数スイッチＰ７の操作により、計数処理が可能となるように構成され、復帰不可能エラー中においては計数スイッチＰ７の操作により、計数処理が不可能となるように構成されてもよい。このような構成によれば、通常の動作で発生し得る復帰可能エラーでは計数処理を可能とし、復帰可能エラーよりも不正の疑いの強い復帰不可能エラーでは計数処理をできないようになるため、より公平な遊技が実現できる。

40

【０７７０】

また、本実施形態においては、遊技中（例えばリールが回転している状況下）においても計数スイッチＰ７の操作に基づく計数が可能となっている。しかしながら、点数をベット可能な状況下で計数スイッチＰ７が操作された場合には、計数スイッチＰ７の操作に基づいた演出を実行するようにし、遊技中に計数スイッチＰ７が操作された場合には、計数スイッチＰ７の操作に基づいた演出を実行しないようにしてもよい。このような構成にするのは、遊技中に計数スイッチＰ７が操作されるような場合には、不正行為が行われてい

50

る可能性が高いためである。

【0771】

換言すると、エラー中に計数スイッチP7が操作された場合であっても、エラー中の専用の画面を画像表示装置で表示し続けることや、音声を出し続けることを行うことによって、ホール店員に必要な情報を提供することができる。なお、エラー中の専用の画面を表示しつつ計数中であることを示す報知（例えば、「計数中です」を画面に表示すること）を行ってもよい。この報知は、先述した計数中の演出とは異なるように構成されている。

【0772】

遊技待機中（遊技が実行されていない状況下）において、スイッチ（例えば、サブスイッチ）の操作により、遊技者が遊技中の演出音の音量を複数段階の音量から選択可能に構成していてもよい。例えば、音量1～音量5までの5段階の中から選択可能に構成され、音量1が最も小さい音で演出音が出力され、音量5が最も大きい音で演出音が出力されるように構成されている。このように構成した場合、特定の演出音（例えば、セリフ演出の音声、通常遊技中のBGM、AT中のBGM、BB中のBGM、テンパイ音など）は、選択された演出音に応じた音量で演出音が出力されるが、計数中に出力される演出音は、音量1～音量5の何れが選択されている場合であっても同じ音量で出力されることが好ましい。具体的には、音量1に選択した後、不正な方法で計数をしている遊技者であっても、小さい音量で計数中に出力される演出音が出力されないようにすることによって、不正な方法で計数しようとしている遊技者を牽制することができる。また、通常の遊技者においても、計数を行っている最中は至福のときであるため、音量1に設定されているときであっても、他の音量に設定されているときと同じ音量で出力されることによって、計数を行っている遊技者とは異なる遊技者からも注目を浴びることとなり、遊技者の計数に対する興味を高めることができる。

【0773】

本実施形態においては、遊技機Pは貸出ユニットに対して、遊技機情報通知を300ms毎に送信しているが、これに限られず300msから310msの範囲内であれば、どのタイミングで送信してもよい。ただし、送信する毎にランダムな値をとるわけではなく、あらかじめ定められた値で送信する。

【0774】

本実施形態においては、遊技機Pは貸出ユニットに対して、遊技機情報通知を送信した後から100ms後に計数通知を送信しているがこれに限られず90msから100msの範囲内であれば、どのタイミングで送信してもよい。ただし、送信する毎にランダムな値をとるわけではなく、あらかじめ定められた値で送信する。

【0775】

次に、遊技機情報管理について図30を用いて説明する。

遊技機情報管理とは、遊技機Pから遊技機情報通知を貸出ユニットに送信するための制御であり、図30は、遊技媒体数制御基板P16によって制御されるタイマ割込み処理内の1つのサブルーチンである。換言すると、タイマ割込み処理が実行されるごとに（1msの周期で）、遊技機情報管理が実行される。

【0776】

まず始めに、図30における各種用語について説明する。

【0777】

遊技機情報通知タイマAとは、300msを計測するためのタイマである。遊技機情報通知タイマAを計測するための記憶領域（__TM__INF__CTL__A）として、遊技媒体数制御基板P16のRWM領域のうち2バイトを使用する。なお、遊技機情報通知タイマAを計測するための記憶領域は、電源が投入されたとき（ONとなったとき）の初期化処理によって、初期値（「0」）が記憶される。

【0778】

遊技機情報通知タイマBとは、60sを計測するためのタイマである。遊技機情報通知タイマBを計測するための記憶領域（__TM__INF__CTL__B）として、遊技媒体数

10

20

30

40

50

制御基板 P 1 6 の R W M 領域のうち 1 バイトを使用する。なお、遊技機情報通知タイマ B を計測するための記憶領域は、電源が投入されたとき（O N となったとき）の初期化処理によって、初期値（「 0 」）が記憶される。

【 0 7 7 9 】

遊技機情報通知タイマ C とは、1 8 0 s を計測するためのタイマである。遊技機情報通知タイマ C を計測するための記憶領域（__ T M __ I N F __ C T L __ C ）として、遊技媒体数制御基板 P 1 6 の R W M 領域のうち 1 バイトを使用する。なお、遊技機情報通知タイマ C を計測するための記憶領域は、電源が投入されたとき（O N となったとき）の初期化処理によって、初期値（「 0 」）が記憶される。

【 0 7 8 0 】

遊技機性能情報通知要求フラグとは、遊技機情報通知のうち遊技機性能情報を送信する周期が到来したときに「 0 」から「 1 」となるフラグである。遊技機性能情報通知要求フラグを記憶するための記憶領域は、遊技媒体数制御基板 P 1 6 の R W M 領域のうち 1 バイトの記憶領域である遊技機情報通知要求フラグ（__ F L __ I N F __ C T L ）の D 0 ビット目を使用する。

【 0 7 8 1 】

遊技機設置情報通知要求フラグとは、遊技機情報通知のうち遊技機設置情報を送信する周期が到来したときに「 0 」から「 1 」となるフラグである。遊技機設置情報通知要求フラグを記憶するための記憶領域は、遊技媒体数制御基板 P 1 6 の R W M 領域のうち 1 バイトの記憶領域である遊技機情報通知要求フラグ（__ F L __ I N F __ C T L ）の D 1 ビット目を使用する。

【 0 7 8 2 】

なお、遊技機情報通知要求フラグ（__ F L __ I N F __ C T L ）は、電源が投入されたときの初期化処理によって、初期値（「 0 」）が記憶される（各ビットは「 0 」になる）。

【 0 7 8 3 】

次に、図 3 0 を用いて各ステップにおける制御処理について説明する。

【 0 7 8 4 】

「遊技機情報通知タイマ A - 1」とは、遊技機情報通知タイマ A を計測するための記憶領域から 1 を減算する演算処理である。なお、当該演算処理によって桁下がりとなった場合（遊技機情報通知タイマ A が「 0 」の状態が減算する演算処理が実行された場合（「 0 」未満となった場合とも称す））には、遊技機情報通知タイマ A に「 3 0 0 」を記憶することによって遊技機情報通知タイマ A にカウント値を記憶可能としている。

【 0 7 8 5 】

なお、上述した通り、本実施形態における遊技媒体数制御基板 P 1 6 のタイマ割り込みの周期は 1 m s であるため、遊技機情報通知タイマ A にカウント値として「 3 0 0 」を記憶することで、3 0 0 m s のカウントが可能となっているが、これに限られず、遊技媒体数制御基板 P 1 6 のタイマ割り込みの周期を 2 m s とした場合は、遊技機情報通知タイマ A にカウント値として「 1 5 0 」を記憶すればよいし、遊技媒体数制御基板 P 1 6 のタイマ割り込みの周期を 2 . 2 3 5 m s とした場合は、遊技機情報通知タイマ A にカウント値として「 1 3 5 」～「 1 3 8 」の何れかの値を記憶すればよい。このように、割り切れない場合は遊技機情報通知の送信タイミングが 3 0 0 m s ～ 3 1 0 m s の間となる任意の値を設定することができる。

【 0 7 8 6 】

ここで、「遊技機情報通知タイマ A - 1」によって、C P U が備えるフラグレジスタ（F レジスタとも称する）のゼロフラグ、キャリーフラグが「 1 」となる場合を有する。ゼロフラグとは、演算処理の結果が「 0 」となった場合に「 1 」となるフラグである。一方、キャリーフラグとは、演算処理の結果が「 0 」未満となった場合に「 1 」なるフラグである。

【 0 7 8 7 】

以下に、具体的な数値を例に挙げて、ゼロフラグ、キャリーフラグについて説明する。

10

20

30

40

50

【 0 7 8 8 】

例 1) 遊技機情報通知タイマ A を計測するための記憶領域に「 1 0 」が記憶されているときに実行される遊技機情報管理では、1 を減算することによって「 9 」になる。このとき、ゼロフラグ、キャリーフラグは変化しない(「 0 」となる)。

例 2) 遊技機情報通知タイマ A を計測するための記憶領域に「 1 」が記憶されているときに実行される遊技機情報管理では、1 を減算することによって「 0 」になる。このとき、ゼロフラグは「 1 」となる。一方、キャリーフラグは変化しない(「 0 」となる)。

例 3) 遊技機情報通知タイマ A を計測するための記憶領域に「 0 」が記憶されているときには 1 を減算することによって「 3 0 0 」になる。このとき、ゼロフラグは変化しない(「 0 」となる)。一方、キャリーフラグは「 1 」となる。

10

【 0 7 8 9 】

なお、上述した「遊技機情報通知タイマ A - 1」の演算命令として、D C P W L D 命令が挙げられる。D C P W L D 命令は 1 減算した結果としてキャリーフラグが「 1 」となった場合に、所定の値を記憶する命令である。上述した実施形態における所定の値は「 3 0 0 」としている。

【 0 7 9 0 】

続いて、「更新前のタイマ値 = 0 ?」とは、「遊技機情報通知タイマ A - 1」を実行する前の遊技機情報通知タイマ A を計測するための記憶領域の値が「 0 」であったか否かを判断する。例えば、「遊技機情報通知タイマ A - 1」を実行した後におけるキャリーフラグが「 1 」であるときには「遊技機情報通知タイマ A - 1」を実行する前の遊技機情報通知タイマ A を計測するための記憶領域の値が「 0 」であったと判断することができる(「更新前のタイマ値 = 0 ?」の判断の結果 Y E S となる)。一方、「遊技機情報通知タイマ A - 1」を実行した後におけるキャリーフラグが「 0 」であるときには「遊技機情報通知タイマ A - 1」を実行する前の遊技機情報通知タイマ A を計測するための記憶領域の値が「 0 」でなかったと判断することができる(「更新前のタイマ値 = 0 ?」の判断の結果 N O となる)。

20

【 0 7 9 1 】

「遊技機情報通知タイマ A - 1」を実行する前の遊技機情報通知タイマ A を計測するための記憶領域の値が「 0 」であった場合(「更新前のタイマ値 = 0 ?」の判断の結果 Y E S となった場合)には、「ホールコン・不正監視情報 送信」を実行する。なお、当該ステップで Y E S となる場合とは、電源が O F F となっている状況において電源が O N となった後の最初の割込み処理において遊技機情報管理を実行した場合である。上述した通り、電源が O N となったときの初期化处理により、遊技機情報通知タイマ A を計測するための記憶領域が初期化され、「 0 」が記憶されるためである。また、更新前が「 0 」である場合は、キャリーフラグが「 1 」となっているため、上述した減算命令である D C P W L D 命令を用いることで、同時に遊技機情報通知タイマ A にカウント値として「 3 0 0 」を記憶することができる。

30

【 0 7 9 2 】

さらに、遊技機情報通知タイマ B や遊技機情報通知タイマ C を更新する処理を実行することなく、電源が復帰した後に即座に「ホールコン・不正監視情報 送信」を実行することができるため、処理時間の短縮やプログラム容量の削減効果がある。電源が O N となったときに遊技機情報通知タイマ B や遊技機情報通知タイマ C を更新しない理由は後述する。

40

【 0 7 9 3 】

続いて、「更新前のタイマ値 = 0 ?」の判断の結果 N O となった場合は、「更新前のタイマ値 = 1 ?」の判断を実行する。

【 0 7 9 4 】

「更新前のタイマ値 = 1 ?」とは、「遊技機情報通知タイマ A - 1」を実行する前の遊技機情報通知タイマ A を計測するための記憶領域の値が「 1 」であったか否かを判断する。

【 0 7 9 5 】

50

例えば、「遊技機情報通知タイマA - 1」を実行した後におけるゼロフラグが「1」であるときには「遊技機情報通知タイマA - 1」を実行する前の遊技機情報通知タイマAを計測するための記憶領域の値が「1」であったと判断することができる（「更新前のタイマ値 = 1？」の判断の結果YESとなる）。「更新前のタイマ値 = 1？」の判断の結果YESとなった場合は、「遊技機情報通知タイマAカウント値保存」を実行する。

【0796】

一方、「遊技機情報通知タイマA - 1」を実行した後におけるゼロフラグが「0」であるときには「遊技機情報通知タイマA - 1」を実行する前の遊技機情報通知タイマAを計測するための記憶領域の値が「1」でなかったと判断することができる（「更新前のタイマ値 = 1？」の判断の結果NOとなる）。

10

【0797】

「遊技機情報通知タイマA - 1」を実行する前の遊技機情報通知タイマAを計測するための記憶領域の値が「1」でなかった場合（「更新前のタイマ値 = 1？」の判断の結果NOとなった場合）には、遊技機情報管理を終了する。なお、「遊技機情報通知タイマA - 1」を実行する前の遊技機情報通知タイマAを計測するための記憶領域の値が「1」である状況とは、遊技機情報通知タイマAの計測により300回の割込み処理が実行された（300ms経過した）状況が該当する。

【0798】

また、「遊技機情報通知タイマA - 1」を実行する前の遊技機情報通知タイマAを計測するための記憶領域の値が「1」でなかった状況とは、遊技機情報通知タイマAの値が「2」～「300」である状況であり、遊技機情報通知タイマAの計測中である状況が該当する。なお、「遊技機情報通知タイマA - 1」を実行する前の遊技機情報通知タイマAを計測するための記憶領域の値が「1」でなかった状況には「0」も含まれるが、「0」の場合は、直前の処理で判断しているため、本判断処理には進行しないようになっている。

20

【0799】

続いて、「遊技機情報通知タイマAカウント値保存」とは、遊技機情報通知タイマAを計測するための記憶領域に「300」を記憶する処理である。この処理によって、遊技機情報通知タイマAに記憶されている「0」を「300」に更新することができる。なお、上述した通り本実施形態では、「遊技機情報通知タイマA - 1」をDCPWL D命令を用いて実行しているため、キャリーフラグが「1」となった場合は遊技機情報通知タイマAに「300」が記憶されるが、電源投入直後以外は遊技機情報通知タイマAが「0」となる前（「1」となったとき）に「遊技機情報通知タイマAカウント値保存」により、「300」が記憶されるようになっていないため、電源投入直後以外は遊技機情報通知タイマAが「0」となることはない（異常を除く）ので、本処理にてカウント値を記憶するようにしている。

30

【0800】

続いて、「遊技機情報通知タイマB + 1」とは、遊技機情報通知タイマBを計測するための記憶領域の値に1を加算する特殊加算命令を用いた演算処理である。当該演算処理は、遊技機情報通知タイマBを計測するための記憶領域に「199」未満の値が記憶されているときは遊技機情報通知タイマBを計測するための記憶領域の値に1を加算し、遊技機情報通知タイマBを計測するための記憶領域に「199」未満の値が記憶されていないとき（即ち、正常動作状況下において「199」の値が記憶されているとき）は遊技機情報通知タイマBを計測するための記憶領域の値として「0」を記憶する演算処理である。具体例について以下に記載する。

40

【0801】

例1）遊技機情報通知タイマBを計測するための記憶領域に「0」が記憶されているときには、1を加算する特殊加算命令を用いた演算処理を行うと、遊技機情報通知タイマBを計測するための記憶領域の値は「1」となる。

例2）遊技機情報通知タイマBを計測するための記憶領域に「100」が記憶されてい

50

るときには、1を加算する特殊加算命令を用いた演算処理を行うと、遊技機情報通知タイマBを計測するための記憶領域の値は「101」となる。

例3) 遊技機情報通知タイマBを計測するための記憶領域に「199」が記憶されているときには、1を加算する特殊加算命令を用いた演算処理を行うと、遊技機情報通知タイマBを計測するための記憶領域の値は「200」とならず「0」となる。

【0802】

このように、「遊技機情報通知タイマB + 1」では、遊技機情報通知タイマBを計測するための記憶領域の値に「199」が記憶されているときには、1を加算する特殊加算命令を用いた演算処理を行うと、「0」を記憶する加算処理を実行することによって遊技機情報通知タイマBを計測するための記憶領域の値として「0」～「199」を循環させることができる。また、遊技機情報通知タイマBを計測するための記憶領域の値に「199」が記憶されているときに「1」を加算する状況とは、遊技機情報通知タイマAを計測するための記憶領域が「0」となった契機が200回到来した状況に相当する。換言すると、割込み処理が300回実行されるごとに遊技機情報通知タイマBが1ずつ加算されるため、300回×200回(=60000回)の割込み処理が実行された(300ms×200回(=60000ms(60s))経過した)状況である。本来であれば、60000回の割込み処理が実行されたかを計測するためには3バイトの記憶領域を設けなければならないが、遊技機情報通知タイマAを用いることにより、遊技機情報通知タイマBの記憶領域を1バイトとすることができ、RWMの記憶容量を削減することができる。

【0803】

なお、上述した特殊加算命令である「遊技機情報通知タイマB + 1」の演算命令として、ICPLD命令が挙げられる。

【0804】

なお、本実施形態では「遊技機情報通知タイマB + 1」のように加算命令としているが、減算命令でもよい。減算命令の場合は、電源投入時に遊技機情報通知タイマBを計測するための記憶領域にカウント値として「200」を記憶して、その後「0」となったときとしてもよいし、電源投入時に遊技機情報通知タイマBを計測するための記憶領域にカウント値として「199」を記憶して、その後キャリーフラグが「1」となったときとしてもよい。

【0805】

また、本実施形態では、「遊技機情報通知タイマB + 1」のように加算命令としているため、減算命令にした場合と比べて初期値をセットする処理が省略できる(電源投入時の初期化処理により初期値は「0」となる)分、処理速度の向上やプログラム容量の削減効果がある。

【0806】

続いて、「遊技機情報通知タイマB 時間経過?」とは、「遊技機情報通知タイマB + 1」によって、遊技機情報通知タイマBでのカウント数が200になった場合にYESと判定する。例えば、遊技機情報通知タイマBの記憶領域の値が「遊技機情報通知タイマB + 1」によって、「0」になった場合(初期値である「0」から200回加算命令が実行された場合)にYESと判定することができる。一方、遊技機情報通知タイマBの記憶領域の値が「遊技機情報通知タイマB + 1」によって「0」にならなかった場合(初期値である「0」から200回加算命令が実行されていない場合)には、NOと判定することができる。

【0807】

「遊技機情報通知タイマB 時間経過?」の判断結果がNOとなった場合は、「遊技機設置情報通知要求?」を実行する。

【0808】

「遊技機情報通知タイマB 時間経過?」の判断結果がYESとなった場合は、「遊技機情報通知タイマC + 1」を実行する。

【0809】

10

20

30

40

50

続いて、「遊技機情報通知タイマC + 1」とは、遊技機情報通知タイマCを計測するための記憶領域の値に1を加算する特殊加算命令を用いた演算処理である。当該演算処理は、遊技機情報通知タイマCを計測するための記憶領域に「2」未満の値が記憶されているときは遊技機情報通知タイマCを計測するための記憶領域に1を加算し、遊技機情報通知タイマBを計測するための記憶領域に「2」未満の値が記憶されていないとき（即ち、正常動作状況下において「3」の値が記憶されているとき）は遊技機情報通知タイマCを計測するための記憶領域に「0」を記憶する演算処理である。具体例について以下に記載する。

【0810】

例1）遊技機情報通知タイマCを計測するための記憶領域に「0」が記憶されているときには、1を加算する特殊加算命令を用いた演算処理を行うと、遊技機情報通知タイマCを計測するための記憶領域の値は「1」となる。

10

例2）遊技機情報通知タイマCを計測するための記憶領域に「1」が記憶されているときには、1を加算する特殊加算命令を用いた演算処理を行うと、遊技機情報通知タイマCを計測するための記憶領域の値は「2」となる。

例3）遊技機情報通知タイマCを計測するための記憶領域に「2」が記憶されているときには、1を加算する特殊加算命令を用いた演算処理を行うと、遊技機情報通知タイマBを計測するための記憶領域の値は「3」とならず「0」となる。

【0811】

このように、「遊技機情報通知タイマC + 1」では、遊技機情報通知タイマCを計測するための記憶領域の値に「2」が記憶されているときには、「0」を記憶する加算処理を実行することによって遊技機情報通知タイマCを計測するための記憶領域の値として「0」～「2」を循環させることができる。また、遊技機情報通知タイマCを計測するための記憶領域の値に「2」が記憶されているときに「1」を加算する状況とは、遊技機情報通知タイマBを計測するための記憶領域が「0」となった契機が3回到来した状況に相当する。換言すると、割込み処理が300回実行されるごとに遊技機情報通知タイマBが1ずつ加算され、遊技機情報通知タイマBに1を加算する処理が3回到来しているため、300回×200回×3回（＝180000回）の割込み処理が実行された（300ms×200回×3回（＝180000ms（180s））経過した）状況である。本来であれば、180000回の割込み処理が実行されたかを計測するためには3バイトの記憶領域

20

30

【0812】

なお、上述した特殊加算命令である「遊技機情報通知タイマC + 1」の演算命令として、「遊技機情報通知タイマB + 1」の演算命令と同様のICPLD命令が挙げられる。

【0813】

なお、本実施形態では「遊技機情報通知タイマC + 1」のように加算命令としているが、減算命令でもよい。減算命令の場合は、電源投入時に遊技機情報通知タイマCを計測するための記憶領域にカウント値として「3」を記憶して、その後「0」となったときとしてもよいし、電源投入時に遊技機情報通知タイマBを計測するための記憶領域にカウント値として「2」を記憶して、その後キャリーフラグが「1」となったときとしてもよい。

40

【0814】

また、本実施形態では、「遊技機情報通知タイマC + 1」のように加算命令としているため、減算命令にした場合と比べて初期値をセットする処理が省略できる（電源投入時の初期化処理により初期値は「0」となる）分、処理速度の向上やプログラム容量の削減効果がある。

【0815】

続いて、「遊技機情報通知タイマC 時間経過？」とは、「遊技機情報通知タイマC + 1」によって、遊技機情報通知タイマCでのカウント数が3になった場合にYESと判定

50

する。例えば、遊技機情報通知タイマCの記憶領域の値が「遊技機情報通知タイマC + 1」によって、「0」になった場合（初期値である「0」から3回加算命令が実行された場合）にYESと判定することができる。一方、遊技機情報通知タイマCの記憶領域の値が「遊技機情報通知タイマC + 1」によって「0」にならなかった場合（初期値である「0」から3回加算命令が実行されていない場合）には、NOと判定することができる。

【0816】

「遊技機情報通知タイマC 時間経過？」の判断結果がNOとなった場合は、「遊技機設置情報通知要求フラグセット」を実行する。

【0817】

「遊技機情報通知タイマC 時間経過？」の判断結果がYESとなった場合は、「遊技機性能情報通知要求フラグセット」を実行する。

10

【0818】

続いて、「遊技機性能情報通知要求フラグセット」とは、遊技機情報通知要求フラグ（__FL__INF__CTL）のD0ビット目に「1」を記憶する制御である。なお、「遊技機性能情報通知要求フラグセット」を実行するのは、図30のフローチャートに記載されているとおり、「遊技機情報通知タイマC 時間経過？」でYESとなったときである。換言すると、180sの周期が到来したときに「遊技機性能情報通知要求フラグセット」が実行される。

【0819】

続いて、「遊技機設置情報通知要求フラグセット」とは、遊技機情報通知要求フラグ（__FL__INF__CTL）のD1ビット目に「1」を記憶する制御である。なお、「遊技機設置情報通知要求フラグセット」を実行するのは、図30のフローチャートに記載されているとおり、「遊技機情報通知タイマC 時間経過？」でNOとなったとき、及び、「遊技機性能情報通知要求フラグセット」を実行するとき（「遊技機情報通知タイマC 時間経過？」でYESとなったとき）である。換言すると、60sの周期が到来したときに「遊技機設置情報通知要求フラグセット」が実行される。このため、60sの周期の3倍である180sの周期の際には、「遊技機性能情報通知要求フラグセット」、「遊技機設置情報通知要求フラグセット」の両方の制御が実行されることとなる。

20

【0820】

このように遊技機設置情報を貸出ユニットに送信するタイミングと遊技機性能情報を貸出ユニットに送信するタイミングとをフラグで管理するため、ホールコン・不正監視情報と、遊技機設置情報と、遊技機性能情報とを貸出ユニットに送信する処理を簡略化できる（各種情報に対応したタイマを連動させることで個別に管理することなく貸出ユニットに送信することが可能となる）。さらに、電源がONとなったときに遊技機情報通知タイマBや遊技機情報通知タイマCを更新しないことにより、ホールコン・不正監視情報と、遊技機設置情報と、遊技機性能情報とを送信するためのタイマの計測開始タイミングがずれることがないため、正確に送信することが可能となる。換言すると、電源ON時に遊技機情報通知タイマAのみ更新することで、複雑な処理をすることなく連動している遊技機情報通知タイマBや遊技機情報通知タイマCを貸出ユニットに送信するタイミングがずれないようにすることが可能となる。

30

40

【0821】

続いて、「遊技機設置情報通知要求？」とは、遊技機設置情報通知要求フラグがセットされているか否かを判断する制御である。例えば、遊技機情報通知要求フラグ（__FL__INF__CTL）のD1ビット目が「1」であればYESと判定し、遊技機情報通知要求フラグ（__FL__INF__CTL）のD1ビット目が「0」であればNOと判定する。

【0822】

「遊技機設置情報通知要求？」の判断結果がNOとなった場合は、「遊技機性能情報通知要求？」を実行する。

【0823】

「遊技機設置情報通知要求？」の判断結果がYESとなった場合は、「遊技機設置情報

50

送信」を実行する。

【0824】

続いて、「遊技機性能情報通知要求？」とは、遊技機性能情報通知要求フラグがセットされているか否かを判断する制御である。例えば、遊技機情報通知要求フラグ(__ F L __ I N F __ C T L) の D 0 ビット目が「1」であれば Y E S と判定し、遊技機情報通知要求フラグ(__ F L __ I N F __ C T L) の D 0 ビット目が「0」であれば N O と判定する。

【0825】

「遊技機性能情報通知要求？」の判断結果が N O となった場合は、「ホールコン・不正監視情報 送信」を実行する。

【0826】

「遊技機性能情報通知要求？」の判断結果が Y E S となった場合は、「遊技機性能情報送信」を実行する。

【0827】

なお、図30のフローチャートに記載されているとおり、「遊技機設置情報通知要求？」を判断した後に、「遊技機性能情報通知要求？」を判断する処理順序となっている。このような処理順序にすることにより、遊技機設置情報通知要求フラグと遊技機性能情報通知要求フラグの両方がセットされている状況(例えば、180s周期が到来した状況)においては、先に、「遊技機設置情報通知要求？」を判断することにより、遊技機性能情報の送信制御よりも先に遊技機設置情報の送信制御を実行することができよう構成している。また、遊技機性能情報通知要求を判断するよりも先に遊技機設置情報通知要求を判断するだけで、複雑な処理を用いることなく優先度に応じた通信が可能となる。

【0828】

続いて、「ホールコン・不正監視情報 送信」とは、上述した「ホールコン・不正監視情報」を貸出ユニットに送信する制御処理が該当する。なお、このときに貸出ユニットに送信する内容は送信するタイミングで取得した R W M の記憶領域に記憶されている情報である。例えば、「ホールコン・不正監視情報」に含まれる総得点は、送信時点における総得点記憶領域(__ N B __ M E D A L) に記憶されている情報を送信する。換言すると、本来のホールコン・不正監視情報の送信タイミングである 300ms 毎の送信タイミングにおいて遊技機設置情報の送信タイミングと合致した場合、遊技機設置情報の方が優先度が高いため、当該 300ms のタイミングではホールコン・不正監視情報を送信せず、次の 300ms 後にホールコン・不正監視情報を送信する。この「次の 300ms 後に送信するホールコン・不正監視情報」については、遊技機設置情報の送信タイミングと合致した時点のホールコン・不正監視情報を送信するのではなく、「次の 300ms 後にホールコン・不正監視情報を送信するタイミング」で取得したホールコン・不正監視情報を送信することで、送信タイミングがずれても最新の情報を送信することが可能となる。

【0829】

また、「ホールコン・不正監視情報」を貸出ユニットに送信するための処理が終了した後は、通番を更新(+1)する。当該通番も、計数通番等と同様に、電源復帰直後の送信時には通番として「0」を送信し、それ以降は、「1」~「255」の何れかを送信できるよう(「1」~「255」を循環するよう)に更新している。この通番は、ホールコン・不正監視情報、遊技機設置情報、遊技機性能情報、の3つの情報のうち何れかを送信したときに更新される通番である。換言すると、ホールコン・不正監視情報、遊技機設置情報、遊技機性能情報で同じ通番を用いているため、電源が投入されている状況下においては、300msの周期で通番が更新されるように構成されている。

【0830】

「ホールコン・不正監視情報 送信」が終了した場合には、遊技機情報管理を終了する。

【0831】

続いて、「遊技機設置情報 送信」とは、上述した「遊技機設置情報」を貸出ユニットに送信する制御処理が該当する。なお、このときに送信する内容は送信するタイミングで取得した R W M の記憶領域に記憶されている情報である。

10

20

30

40

50

【 0 8 3 2 】

また、「遊技機設置情報」を貸出ユニットに送信するための処理が終了した後は、遊技機設置情報通知要求フラグをクリアする。具体的には、遊技機情報通知要求フラグ (_ F L _ I N F _ C T L) の D 1 ビット目を「 0 」にする。また、「遊技機設置情報」を貸出ユニットに送信するための処理が終了した後は、通番を更新 (+ 1) する。

【 0 8 3 3 】

「遊技機設置情報 送信」が終了した場合には、遊技機情報管理を終了する。

【 0 8 3 4 】

続いて、「遊技機性能情報 送信」とは、上述した「遊技機性能情報」を貸出ユニットに送信する制御処理が該当する。なお、このときに送信する内容は送信するタイミングで取得した R W M の記憶領域に記憶されている情報である。換言すると、本来の遊技機性能情報の送信タイミングである 1 8 0 s 毎の送信タイミングにおいて遊技機設置情報の送信タイミングと合致した場合、遊技機設置情報の方が優先度が高いため、当該 1 8 0 s のタイミングでは遊技機性能情報を送信せず、次の 3 0 0 m s 後に遊技機性能情報を送信する。この「次の 3 0 0 m s 後に送信する遊技機性能情報」については、遊技機設置情報の送信タイミングと合致した時点の遊技機性能情報を送信するのではなく、「次の 3 0 0 m s 後に遊技機性能情報を送信するタイミング」で取得した遊技機性能情報を送信することで、送信タイミングがずれても最新の情報を送信することが可能となる。

【 0 8 3 5 】

また、「遊技機性能情報」を貸出ユニットに送信するための処理が終了した後は、遊技機性能情報通知要求フラグをクリアする。具体的には、遊技機情報通知要求フラグ (_ F L _ I N F _ C T L) の D 0 ビット目を「 0 」にする。また、「遊技機性能情報」を貸出ユニットに送信するための処理が終了した後は、通番を更新 (+ 1) する。

【 0 8 3 6 】

「遊技機性能情報 送信」が終了した場合には、遊技機情報管理を終了する。

【 0 8 3 7 】

上述したように遊技機情報通知は 3 0 0 m s 毎に貸出ユニットに送信可能なよう構成されている。また、役比モニタの点滅切り替えタイミングも 3 0 0 m s 毎に切り替えている。ただし、遊技機情報通知を送信するための 3 0 0 m s を計測するタイマ更新処理はキャリーフラグとゼロフラグを用いて貸出ユニットに送信しているのに対して、役比モニタの点灯と消灯とを切り替えるための 3 0 0 m s を計測するタイマ更新処理はキャリーフラグのみを用いて切り替えている。

【 0 8 3 8 】

これは、遊技機情報通知の方が不正されたときの被害が大きいため、送信する情報の正確性を高めるために 2 種類のフラグを用いて管理しているためである。

【 0 8 3 9 】

続いて、遊技機 P の電源が O N となった後の遊技機情報通知 (ホールコン・不正監視情報、遊技機設置情報、遊技機性能情報の何れかの情報) の送信タイミングに関して図 3 1 を基に説明する。

【 0 8 4 0 】

図 3 1 は、遊技機 P の電源が O N となった後の遊技媒体数制御基板 P 1 6 から貸出ユニットへの遊技機情報通知の送信タイミングを示しており、図中の「タイマ A」とは「遊技機情報通知タイマ A」を示しており、「タイマ B」とは「遊技機情報通知タイマ B」を示しており、「タイマ C」とは「遊技機情報通知タイマ C」を示しており、「起動後」とは「遊技媒体数制御基板 P 1 6 における最初の割込み処理」を示しており、「 1 m s 後」とは「それぞれ次の割込み処理」を示している。また、「タイマ A = 0」とは、遊技機情報通知タイマ A の値 (タイマ値) が 0 であることを示している。また、タイマ値は割込み処理起動時におけるタイマ値を示しており、更新処理は行われていない値である。換言すると、前回の割込み処理で更新された値である。

【 0 8 4 1 】

10

20

30

40

50

上述したように初回起動時は、遊技機情報通知タイマ A、遊技機情報通知タイマ B、遊技機情報通知タイマ C が初期化されるため、それぞれのタイマ値としては「0」となっている。そして、遊技機情報通知タイマ A のタイマ値が「0」（減算前のタイマ値が 0）であるため、1 回目の遊技機情報通知としてホールコン・不正監視情報を送信している。なお、遊技機設置情報と遊技機性能情報もタイマ値が「0」であるが、ここではゼロフラグが「0」であるため、遊技機設置情報と遊技機性能情報は送信しない。

【0842】

続いて、2 回目のホールコン・不正監視情報の送信タイミングに関して図 3 2 を基に説明する。なお、図 3 2 で登場する文言は図 3 1 と同一であるため、説明を省略する。

【0843】

2 回目のホールコン・不正監視情報送信タイミングは、遊技機情報通知タイマ A のタイマ値が「1」となっているときである。遊技機情報通知タイマ A のタイマ値が「1」（減算前のタイマ値が 1）であるときの減算処理により「0」となった結果、ゼロフラグが「1」となり、ホールコン・不正監視情報が送信されるとともに、遊技機情報通知タイマ A のタイマ値に「300」が記憶される。また、遊技機情報通知タイマ A のタイマ値が「1」から「0」となることで、遊技機情報通知タイマ B のタイマ値が「1」となる。

【0844】

続いて、ホールコン・不正監視情報と遊技機設置情報の送信タイミングが一致したときの遊技機情報通知の送信タイミングに関して図 3 3 を基に説明する。なお、図 3 3 で登場する文言は図 3 1、及び図 3 2 と同一であるため、説明を省略する。

【0845】

ホールコン・不正監視情報送信タイミングは、遊技機情報通知タイマ A のタイマ値が「1」から「0」となって「300」が記憶されたときであるが、同時に遊技機情報通知タイマ B のタイマ値が「199」から「0」となった場合は、遊技機設置情報通知要求フラグが「1」となる。このため、ホールコン・不正監視情報と遊技機設置情報の送信タイミングが同時に発生した場合の割込み処理では、遊技機設置情報通知要求フラグが「1」となっていることに基づいて、遊技機設置情報を送信し、ホールコン・不正監視情報は送信されない。そして、次の割込み処理では、遊技機設置情報通知要求フラグが「0」となっているが、遊技機情報通知タイマ A のタイマ値が「300」になっていることで、ゼロフラグが「0」となっており、ホールコン・不正監視情報は送信されない。

【0846】

換言すると、ホールコン・不正監視情報と遊技機設置情報の送信タイミングが一致したときは、遊技機設置情報の送信の優先度が高いためホールコン・不正監視情報は送信されず、次に遊技機情報通知タイマ A のタイマ値が「1」から「0」となって「300」が記憶されるまで（次に 300ms 経過するまで）ホールコン・不正監視情報は送信されないことになる。また、遊技機情報通知タイマ A のタイマ値が「1」から「0」となることで、遊技機情報通知タイマ B のタイマ値が「199」から「0」となり、遊技機情報通知タイマ C のタイマ値が「0」から「1」となる。

【0847】

また、ホールコン・不正監視情報と遊技機設置情報の送信タイミングが一致したことにより、ホールコン・不正監視情報の送信が 300ms 後となった場合であっても、遊技機情報通知タイマ A のタイマ値の更新は継続しているため、ホールコン・不正監視情報を 1 回分送信しなかったとしても、ホールコン・不正監視情報、遊技機設置情報、遊技機性能情報の送信タイミングがずれることはない。

【0848】

また、ホールコン・不正監視情報と遊技機設置情報の送信タイミングが一致したことにより、ホールコン・不正監視情報の送信が 300ms 後となった場合、次の 300ms 後に送信するホールコン・不正監視情報は送信するタイミングで取得するため、300ms 前の情報を送信することはない。これにより、ホールコン・不正監視情報の送信タイミングがずれても古い情報を送信することはない。

10

20

30

40

50

【 0 8 4 9 】

続いて、ホールコン・不正監視情報と遊技機設置情報と遊技機性能情報の送信タイミングが一致したときの遊技機情報通知の送信タイミングに関して図 3 4 を基に説明する。なお、図 3 4 で登場する文言は図 3 1 乃至図 3 3 と同一であるため、説明を省略する。

【 0 8 5 0 】

ホールコン・不正監視情報送信タイミングは、遊技機情報通知タイマ A のタイマ値が「 1 」から「 0 」となって「 3 0 0 」が記憶されたときであるが、同時に遊技機情報通知タイマ B のタイマ値が「 1 9 9 」から「 0 」となり、さらに遊技機情報通知タイマ C のタイマ値が「 2 」から「 0 」となった場合は、遊技機設置情報通知要求フラグが「 1 」となり、遊技機性能情報通知要求フラグが「 1 」となる。このため、ホールコン・不正監視情報と遊技機設置情報と遊技機性能情報の送信タイミングが同時に発生した場合の割込み処理では、遊技機設置情報通知要求フラグが「 1 」となっていることに基づいて、遊技機設置情報を送信し、ホールコン・不正監視情報と遊技機性能情報は送信されない。そして、次の割込み処理では、遊技機設置情報通知要求フラグが「 0 」となっており、遊技機性能情報通知要求フラグが「 1 」となっているが、遊技機情報通知タイマ A のタイマ値が「 3 0 0 」になっていることで、ゼロフラグが「 0 」となっており、ホールコン・不正監視情報は送信されず、この場合は、遊技機情報管理は終了するため、遊技機性能情報も送信されない。ただし、遊技機性能情報通知要求フラグは「 1 」のまま記憶しておく。

10

【 0 8 5 1 】

換言すると、ホールコン・不正監視情報と遊技機設置情報と遊技機性能情報の送信タイミングが一致したときは、遊技機設置情報の送信の優先度が高いためホールコン・不正監視情報と遊技機性能情報は送信されず、次に遊技機情報通知タイマ A のタイマ値が「 1 」から「 0 」となって「 3 0 0 」が記憶されると、遊技機性能情報通知要求フラグが「 1 」であることに基づいて、ホールコン・不正監視情報よりも遊技機性能情報を優先して送信する。遊技機性能情報を送信した後は遊技機性能情報通知要求フラグが「 0 」となるため、次に遊技機情報通知タイマ A のタイマ値が「 1 」から「 0 」となって「 3 0 0 」が記憶されると（次に 3 0 0 m s 経過すると）ホールコン・不正監視情報が送信されることになる。

20

【 0 8 5 2 】

また、ホールコン・不正監視情報と遊技機設置情報と遊技機性能情報の送信タイミングが一致したことにより、遊技機性能情報の送信が 3 0 0 m s 後となり、ホールコン・不正監視情報の送信が 6 0 0 m s 後となった場合であっても、遊技機情報通知タイマ A のタイマ値の更新は継続しているため、ホールコン・不正監視情報を 2 回分送信しなかったとしても、ホールコン・不正監視情報、遊技機設置情報、遊技機性能情報の送信タイミングがずれることはない。

30

【 0 8 5 3 】

また、ホールコン・不正監視情報と遊技機設置情報と遊技機性能情報の送信タイミングが一致したことにより、当該タイミングでは遊技機設置情報を送信し、その後、遊技機性能情報の送信が 3 0 0 m s 後となり、ホールコン・不正監視情報の送信が 6 0 0 m s 後となった場合、遊技機設置情報を送信した 3 0 0 m s 後に送信する遊技機性能情報は送信するタイミングで取得するため、3 0 0 m s 前（遊技機設置情報を送信したときのタイミング）の情報を送信することはない。また、遊技機性能情報を送信した 3 0 0 m s 後に送信するホールコン・不正監視情報は送信するタイミングで取得するため、6 0 0 m s 前（遊技機設置情報を送信したときのタイミング）の情報を送信することはない。これにより、ホールコン・不正監視情報と遊技機性能情報の送信タイミングがずれても古い情報を送信することはない。

40

【 0 8 5 4 】

また、上述した実施形態では、1 8 0 s 毎に送信する遊技機性能情報は、6 0 s 毎に送信する遊技機設置情報と必ず同タイミングで要求フラグが 1 となる。換言すると、遊技機性能情報通知要求フラグが 1 となるタイミングでは、必ず遊技機設置情報通知要求フラグ

50

が1となる。このため、遊技機性能情報は遊技機性能情報通知要求フラグが1となるタイミングでは送信できず、次の300ms後に送信されるようになっている。しかし、この場合であっても、遊技機性能情報通知要求フラグが1となるタイミングは、遊技機性能情報通知要求フラグが1となってから180s後であるため、定期的に遊技機性能情報を送信することが可能となっている。

【0855】

また、遊技媒体数制御基板P16で管理する遊技機情報通知タイマA、遊技機情報通知タイマB、遊技機情報通知タイマCを記憶する記憶領域は電源断により初期化する（電源投入処理により初期化する）構成となっているが、主制御基板P15で管理するウェイト時間（4.1秒、最小遊技時間とも称す）を計測するタイマは電源断時に保存し電源投入時に初期化しないことで、電源投入後は続きから計測を開始する構成となっている。このような構成とすることで、貸出ユニットに遊技機情報通知を送信するための各種の遊技機情報通知タイマを電源投入後に再セットでき、定期的な通信が可能となる。

10

【0856】

また、遊技媒体数制御基板P16で管理する遊技機情報通知タイマA、遊技機情報通知タイマB、遊技機情報通知タイマCを記憶する記憶領域は電源断により初期化する（電源投入処理により初期化する）構成となっているが、主制御基板P15で管理するフリーズ時間（リール演出時間とも称す）を計測するタイマは電源断時でも保存され電源投入時に初期化しないことで、電源投入後はフリーズ時間を続きから計測する構成となっている。このような構成とすることで、貸出ユニットに遊技機情報通知を送信するための各種の遊技機情報通知タイマを電源投入後に再セットでき、定期的な通信が可能となる。

20

【0857】

<本実施形態において適用可能な動作確認モードに関する説明>

本実施形態における遊技機は、貸出ユニットと通信しないと遊技動作が禁止されているため、遊技機単体で動作確認をしたい場合に、貸出ユニットの代わりにダミーユニットを装着する必要がある。ダミーユニットは貸出ユニットと同様に遊技機と通信を行えるため、ダミーユニットが不正に流通してしまうと、遊技機と貸出ユニットとの通信を解析されてしまう可能性があるため、ダミーユニットの管理は非常に厳重にする必要がある。このため、中古業者が中古遊技機の動作確認するためには、遊技機メーカーからダミーユニットを借りなければならなくなり、動作確認に時間を要することになる。

30

【0858】

そこで、遊技機の動作確認を遊技機単体で実行させるために、遊技機には、貸出ユニットやダミーユニットと接続しなくても動作可能な動作確認モードを搭載している。この動作確認モードは遊技機が正常に動作するか否かを確認するためのモードであるため、遊技媒体の投入や払出は行わないように構成されている。

【0859】

動作確認モードは、遊技者が容易に実行できないように構成するのが望ましい。このため、電源投入処理時に所定のスイッチに対する入力ポートの読み込みを実行し、電源投入処理時に所定のスイッチの操作を検知したと判断したときに動作確認モードを起動する。所定のスイッチとして、1ベットスイッチ、MAXベットスイッチ、スタートスイッチ、左ストップスイッチ、中ストップスイッチ、右ストップスイッチ、精算スイッチ、リセットスイッチ、計数スイッチ、設定キースwitchのうち何れか1つ又は、2以上の組合せとすることが考えられる。2以上の組合せとしては、例えば、電源断中に設定キースwitchをONにして計数スイッチを押下しながら電源投入を行うことが考えられる。若しくは、前扉を開放しないと操作できない専用スイッチを設けて、専用スイッチを操作しながら電源投入することで動作確認モードが起動するように構成されていてもよい。

40

【0860】

動作確認モードは遊技機単体でも遊技できるようにするモードであるが、貸出ユニットと接続されていたとしても動作確認モードを起動することが可能となっている。このため、動作確認モード中は貸出ユニットと遊技機Pが接続されている場合と接続されていない

50

場合とが想定されるため、動作確認モード中は貸出ユニットとの通信は通常動作と同様に実行する。例えば、貸出通知の受信や貸出受領結果応答の送信等を実行する。

【 0 8 6 1 】

動作確認モードが起動すると、遊技媒体数表示部 P 9 の 5 つのセグメント表示部の表示が「 - - - - 」と表示される。さらに、動作確認モードでは毎遊技、自動的に 3 点が投入されている状態となり、スタートスイッチの操作が有効になる。また、動作確認モードであることを認識しやすくさせるために画像の一部に「動作確認モード中」という表示を行っても良い。「動作確認モード中」という表示は、演出抽せんやデモ画面への移行により演出が切り替わっても常に同じ大きさで表示されるようになっている。

【 0 8 6 2 】

動作確認モードでスタートスイッチが操作された場合は、通常遊技動作と同じ抽せん処理等の遊技進行プログラム（例えば、内部抽せん処理、リール制御処理、演出抽せん処理、コマンド送信処理等の主制御基板 P 1 5、遊技媒体数制御基板 P 1 6、副制御基板 P 1 2 で実行されるプログラム）を使用して遊技機を動作させることで遊技機が正常か否かを確認可能なようにしている。ただし、払出処理に関しては実行せずに付与数表示部に付与数の表示のみ行い、遊技媒体数表示部 P 9 の表示は更新されない。なお、付与数表示部が搭載されていない遊技機の場合は、液晶で付与数を表示するため、動作確認モード中の液晶表示に付与数を表示する。また、最小遊技時間は動作確認モード中であっても計測しているため、最小遊技時間を経過する前にスタートスイッチが操作された場合は最小遊技時間が経過するまでリールの回転を待機させる。

【 0 8 6 3 】

また、動作確認モードでは、遊技機と貸出ユニットとで行われている通信処理は実行しないように構成しても良い。このように構成することにより、遊技機と貸出ユニットとで行われている通信処理に基づく、異常判定処理が実行されないようになる。

【 0 8 6 4 】

また、動作確認モードでは、遊技者の有利度に係る設定値として予め定められた設定値（例えば、例えば出玉率が最低となる「 1 」や出玉率が最高となる「 6 」）で遊技機が動作されるように構成されていても良いし、任意の設定値を設定してから遊技機が動作されるように構成されていても良い。さらにまた、動作確認モード中において、設定キースwitchの操作により設定値表示器で設定値を表示可能に構成されていても良いし、設定キースwitchの操作によらず設定値表示器で設定値を表示可能に構成されていても良いし、設定キースwitchの操作があった場合にも設定値表示器には設定値を表示しないように構成されていても良い。

【 0 8 6 5 】

また、動作確認モードでは、液晶等の表示装置による演出、枠ランプの点灯態様、スピーカから出力される音声等は通常通りに実行される。このため動作確認モードで長時間遊技されると出現率の低い演出（所謂プレミア演出）を動作確認モードで容易に確認できてしまい、確認されたプレミア演出を動画や画像によってweb上にアップロードされることにより遊技の興味が低下する虞があるため、動作確認モードで所定回数の遊技を実行したときは、自動的に動作確認モードを終了するように構成されている（換言すれば、動作確認モードが実行可能な遊技回数の上限回数としての所定回数が設定されており、所定回数に到達した後は動作確認モードでの遊技が行えないように構成されている）。この所定回数としては、例えば 1 回、10 回、20 回等とすることが考えられる。動作確認モード中に所定回数の遊技を実行したときは、動作確認モードを終了するとともに、その後の通常遊技を禁止してもよい。通常遊技の禁止の状態から通常遊技を実行可能な状態にするためには、再度の電源投入や設定変更モードへの移行の操作（設定キースwitch ON の状況下で電源スイッチ ON）等が挙げられる。なお、通常遊技の禁止の状態から動作確認モードの開始条件を満たした場合は、再度動作確認モードを開始する。

【 0 8 6 6 】

また、任意に動作確認モードを終了させる場合は、動作確認モード中に電源断を行うこ

10

20

30

40

50

と（電源断処理中に動作確認モード終了処理を実行すること）や、動作確認モード中に電源断をして電源投入を行うこと（電源投入処理中に動作確認モード終了処理を実行すること）等のように、通常の動作で終了することが望ましい。これは、動作確認モードを必要とする場面が、中古移動等の限られた場面であるため、遊技場での設定変更中作業等により誤って動作確認モードを起動させてしまっても、電源断等の通常動作ですぐに終了させることで、営業中に動作確認モードとなる可能性を低くするためである。なお、任意に動作確認モードを終了させる方法としては、動作確認モード中に電源断を行うことに限られず、設定変更モードへの移行の操作（設定キースイッチONの状況下で電源スイッチON）で実行される設定変更処理に伴う初期化処理で動作確認モードを終了させてもよい。

【0867】

10

また、動作確認モード中であって、リール回転中の状態で電源断があった場合は、電源投入時にリールを再回転させずに、動作確認モードを終了させる場合や、電源投入時にリールを再回転させて、当該遊技が終了した後に動作確認モードを終了させる場合が考えられる。なお、リール回転中の説明を記載したが、スタートスイッチの操作から当該遊技終了時までの間に電源断が発生した場合も同様な動作となる。

【0868】

また、動作モードを終了するときは、動作モードで使用したRWMを初期化する処理を行う。これにより、動作モード中の遊技を通常遊技に引き継がないようにすることができる。ただし、貸出ユニットへの信号出力に必要なRWMは初期化しない。なお、動作モードを終了し、通常遊技を開始する際に、設定変更モードへの移行の操作（設定キースイッチONの状況下で電源スイッチON）を要し、設定変更モードの起動により動作モードで使用したRWMを初期化する処理を行うような仕様である場合は、動作モードを終了するときに、動作モードで使用したRWMを初期化する処理を行わなくても良い。

20

【0869】

また、動作確認モード中に液晶等の表示装置による演出、枠ランプの点灯態様、スピーカから出力される音声等は通常通りに実行される例を上述したが、これに限られず、液晶等の表示装置による演出は実行せず（黒い背景に「動作確認モード中」という表示が継続して表示される）、枠ランプの点灯態様を非点灯、又は専用の点灯態様とし、スピーカから音声は出力されない、又は専用のBGMや音声出力されるという態様であってもよい。動作確認は主制御基板P15や遊技媒体数制御基板P16の動作が正常か否かを判別できればよいので、副制御基板に係る動作確認は行わなくてよい場合はこのように構成することで、営業中に誤って動作確認モードで遊技させたり、プレミアム演出が動作確認モード中に出現したりといった事態を防ぐことが可能となる。

30

【0870】

また、動作確認モード中に行われた遊技結果は、動作確認モードを終了した後の通常の遊技モードに影響を与えないように構成している。例えば、動作確認モード中に行われた遊技でAT抽せんに当選し、ATの権利を得た状況で動作確認モードを終了した場合であっても、動作確認モードを終了した後の通常の遊技モードでは、ATの権利が無い状態で遊技を開始するように構成されている。

【0871】

40

また、動作確認モード中においては、役比モニタにはテストパターンが表示されるように構成されている。このように構成することにより、役比モニタの表示によっても動作確認モード中か否かを判別することが可能となる。なお、動作確認モード中において電源投入から5秒間はテストパターンを表示して、5秒経過後は通常動作と同様に役比モニタに各種比率を表示してもよいし、動作確認モード中において電源投入時にテストパターンは表示せずに役比モニタに各種比率を表示してもよい。

【0872】

また、動作確認モード中に行われた遊技結果は、役比モニタに表示する各種項目の比率に影響を与えないように構成している。例えば、動作確認モード中に行われた遊技に基づいて、役比モニタに表示する各種項目の比率を算出するための各記憶領域（累計の遊技回

50

数や累計の付与数等)を更新しないように構成している。このように構成することにより、実際の市場における挙動を示した各種比率が役比モニタに表示可能となる。

【0873】

<異常の判断順番>

主制御基板 P 1 5 と遊技媒体数制御基板 P 1 6 とのコマンド通信における異常判断に関して説明する。

【0874】

遊技媒体数制御基板 P 1 6 が主制御基板 P 1 5 から送信され得るコマンドとして、投入要求コマンド、精算要求コマンド、及び払出要求コマンド等がある。

【0875】

上述したように、遊技媒体数制御基板 P 1 6 が投入要求コマンドを受信したときに受信した投入点が 1 ~ 3 以外の値の場合は、通信異常コマンドを主制御基板 P 1 5 に送信した後に V L 異常 (V L 信号 O F F) か否かを確認するように構成している。これは、本実施形態に記載の遊技機において最も重要な情報である総得点に関する処理を優先的に実行するためである。仮に、V L 異常を判断した後にコマンド異常を判断するという順番であれば、V L 異常であった場合に主制御基板 P 1 5 と遊技媒体数制御基板 P 1 6 とのコマンド通信に異常があったとしても、判断できなくなってしまう。これは、V L 異常と判断したときにベット操作を無効にするためのベット処理を実行しなくなるためである。

【0876】

遊技媒体数制御基板 P 1 6 が精算要求コマンド、又は払出要求コマンドを受信したときに第 2 制御コマンドのデータをチェックしてから V L 異常をチェックするよう構成している理由についても投入要求コマンドと同様である。

【0877】

このような事態を防ぐために、V L 異常か否かを判断する前に主制御基板 P 1 5 からのコマンド受信に異常がないか否かを確認している。

【0878】

また、上述した例に限らず主制御基板 P 1 5 から送信される全てのコマンドを受信したときに V L 異常か否かの判断の前にコマンド内容が正常か否かを判断している。

【0879】

<基本通信シーケンスのタイマ計測>

図 20 に記載されているとおり、遊技機情報通知は 3 0 0 m s ごとに遊技機から貸出ユニットに出力される。また、計数通知は、遊技情報通知を出力してから 1 0 0 m s 後に遊技機から貸出ユニットに出力される。また、貸出通知は、計数通知を出力してから 1 7 0 m s 以内に貸出ユニットから遊技機に出力される。また、貸出受領結果応答は、貸出通知を受信してから 1 0 m s 以内に遊技機から貸出ユニットに出力される。このように、規定のタイミングで情報の出力や情報の受信を行う必要がある。このため、複数のタイマを備えて、情報の送信や受信のタイミングを計測することもできるが、R W M の容量を削減するため、1 つのタイマを用いて、情報の送信や受信のタイミングを計測する方法を採用することができる。以下に、遊技機情報通知タイマ A (3 0 0 m s を計測するためのタイマ) を計測するための記憶領域 (_ T M _ I N F _ C T L _ A) を用いた例について説明を行う。

【0880】

<遊技機情報通知タイマ A >

上述したとおり、遊技機情報通知タイマ A を計測するための記憶領域の値は、遊技媒体数制御基板 P 1 6 のタイマ割込み処理ごとに 1 ずつ減算される。例えば、遊技機情報通知タイマ A を計測するための記憶領域の値が「3 0 0」のときには「2 9 9」、遊技機情報通知タイマ A を計測するための記憶領域の値が「1」のときには「3 0 0」(0 となった場合には、「3 0 0」が記憶される) のように構成されている。換言すると、電源投入直後を除くと、原則、3 0 0 ~ 1 を循環するように構成されている (電源投入直後は 0) 。また、遊技機情報通知タイマ A を計測するための記憶領域の値が「3 0 0」であるときに

10

20

30

40

50

、遊技機情報通知を出力するための処理を実行する。

【 0 8 8 1 】

< 計数通知 >

遊技機情報通知タイマ A を計測するための記憶領域の値が「 2 0 0 」であるときに、計数通知を出力するための処理を実行する。換言すると、遊技機情報通知タイマ A を計測するための記憶領域の値が「 2 0 0 」であるときは、遊技機情報通知が通知されてから 1 0 0 m s 経過したタイミングである。

【 0 8 8 2 】

< 貸出通知 >

貸出通知を受信したとき、遊技機情報通知タイマ A を計測するための記憶領域の値が「 2 0 0 」より大きい場合、又は、遊技機情報通知タイマ A を計測するための記憶領域の値が「 3 0 」より小さい場合、の何れかの場合に異常と判定する。換言すると、遊技機情報通知タイマ A を計測するための記憶領域の値が「 2 0 0 」より大きい場合とは、遊技機情報通知が通知されてから 1 0 0 m s 経過する前のタイミングである。つまり、計数通知を出力するための処理を実行する前のタイミングを意味している。また、遊技機情報通知タイマ A を計測するための記憶領域の値が「 3 0 」より小さい場合とは、遊技機情報通知が通知されてから 2 7 0 m s 経過した後のタイミングである。つまり、計数通知を出力するための処理を実行した後、 1 7 0 m s 経過した後のタイミングを意味している。なお、遊技機情報通知タイマ A を記憶するための記憶領域の値に基づいて異常と判定した場合は、受信した貸出通知に基づいてチェックサムが正常か否かを判定する処理や、受信した貸出通知に基づいて貸出通番が正常か否かを判定する処理や、受信した貸出通知に基づいて貸出点数を総得点に加算する処理や、受信した貸出通知に対応した基貸出受領結果応答を出力するための処理を実行しない。

【 0 8 8 3 】

< 貸出受領結果応答 >

貸出通知を受信したとき、遊技機情報通知タイマ A を計測するための記憶領域の値が「 2 0 0 」以下、且つ、「 3 0 」以上の場合（貸出通知を受信したとき、遊技機情報通知タイマ A を記憶するための記憶領域の値に基づいて異常と判定しなかった場合）に、貸出通知を受信した当該割込み処理にて貸出受領結果応答を出力するための処理を行う。なお、上述したとおり、遊技機情報通知タイマ A を記憶するための記憶領域の値に基づいて異常と判定した場合は、受信した貸出通知に基づいてチェックサムが正常か否かを判定する処理や、受信した貸出通知に基づいて貸出通番が正常か否かを判定する処理や、受信した貸出通知に基づいて貸出点数を総得点に加算する処理や、受信した貸出通知に対応した貸出受領結果応答を出力するための処理を実行しない。換言すると、貸出受領結果応答として異常を示す応答も行わない。つまり、基本通信シーケンスに基づいたタイミング以外で遊技機が貸出通知を受信した場合には、受信した貸出通知が不正の貸出通知である可能性があるため、貸出受領結果応答も遊技機から貸出ユニットに出力しないように構成している。

【 0 8 8 4 】

< 各 L E D の点灯制御 >

状態表示ランプ 1 ~ 5、遊技媒体数表示部 P 9 の各セグメント表示部、役比モニタの各セグメント表示部についてはダイナミック点灯制御を行っている。

【 0 8 8 5 】

本実施形態における遊技機では、L E D 表示カウンタが 5 種類の値（ 0 1 h、0 2 h、0 4 h、0 8 h、1 0 h ）をとるため 5 割込みごとに点灯するよう構成されている。L E D 表示カウンタの値が 0 1 h の場合は L E D デジット A が対応しており、L E D 表示カウンタの値が 0 2 h の場合は L E D デジット B が対応しており、L E D 表示カウンタの値が 0 4 h の場合は L E D デジット C が対応しており、L E D 表示カウンタの値が 0 8 h の場合は L E D デジット D が対応しており、L E D 表示カウンタの値が 1 0 h の場合は L E D デジット E が対応している。

【 0 8 8 6 】

10

20

30

40

50

ＬＥＤデジットＡで制御するＬＥＤは、遊技媒体数表示部Ｐ９の１桁目のＬＥＤ、状態表示ランプ１のＬＥＤ、役比モニタの４桁目のＬＥＤであり、ＬＥＤデジットＢで制御するＬＥＤは、遊技媒体数表示部Ｐ９の２桁目のＬＥＤ、状態表示ランプ２のＬＥＤ、役比モニタの３桁目のＬＥＤであり、ＬＥＤデジットＣで制御するＬＥＤは、遊技媒体数表示部Ｐ９の３桁目のＬＥＤ、状態表示ランプ３のＬＥＤ、役比モニタの２桁目のＬＥＤであり、ＬＥＤデジットＤで制御するＬＥＤは、遊技媒体数表示部Ｐ９の４桁目のＬＥＤ、状態表示ランプ４のＬＥＤ、役比モニタの１桁目のＬＥＤであり、ＬＥＤデジットＥで制御するＬＥＤは、遊技媒体数表示部Ｐ９の５桁目のＬＥＤ、状態表示ランプ５のＬＥＤである。

【０８８７】

10

本実施形態においては、遊技媒体数制御基板Ｐ１６と遊技球等貸出装置接続端子板を介して遊技機と貸出ユニットとが通信しているがこれに限られず、主制御基板Ｐ１５と遊技球等貸出装置接続端子板を介して遊技機と貸出ユニットとが通信してもよい。この場合、遊技媒体数制御基板Ｐ１６を搭載しないことにより生産コストが下がる。また、遊技媒体数制御基板Ｐ１６が制御する処理は全て主制御基板Ｐ１５で行うこととなる。なお、主制御基板Ｐ１５の機能と遊技媒体数制御基板Ｐ１６の機能とを同一の基板で実現する場合は、主制御チップと遊技媒体数制御チップを同一の基板上に備え、主制御チップと遊技媒体数制御チップ間で上述した実施形態と同様な送受信処理を行うことで、実現することが可能となっている。

【０８８８】

20

以上、遊技機として、スロットマシン（回胴式遊技機）の構成を例示したが、上述した構成は、ぱちんこ遊技機やカジノマシン等の様々な遊技用の機種に適用できる。

【符号の説明】

【０８８９】

Ｐ ：遊技機
 Ｐ１ ：キャビネット
 Ｐ２ ：前扉
 Ｐ３ ：スタートスイッチ
 Ｐ４ ：ストップスイッチ
 Ｐ４Ｃ ：中ストップスイッチ
 Ｐ４Ｌ ：左ストップスイッチ
 Ｐ４Ｒ ：右ストップスイッチ
 Ｐ５ ：ベットスイッチ
 Ｐ５Ｍ ：ＭＡＸベットスイッチ
 Ｐ５Ｏ ：１ベットスイッチ
 Ｐ６ ：精算スイッチ
 Ｐ７ ：計数スイッチ
 Ｐ８Ｅ ：演出決定スイッチ
 Ｐ８Ｗ ：演出選択スイッチ
 Ｐ９ ：遊技媒体数表示部
 Ｐ１０ ：表示窓
 Ｐ１１Ｍ ：画像表示装置
 Ｐ１１Ｓ ：画像表示装置
 Ｐ１２ ：副制御基板
 Ｐ１３ ：遊技媒体数表示基板
 Ｐ１４ＤＬ ：下部左スピーカ
 Ｐ１４ＤＲ ：下部右スピーカ
 Ｐ１４ＵＲ ：上部右スピーカ
 Ｐ１５ ：主制御基板
 Ｐ１６ ：遊技媒体数制御基板

30

40

50

P 1 7 : 回胴装置基板
 P 1 8 C : 中リール
 P 1 8 L : 左リール
 P 1 8 R : 右リール

【図面】

【図 1】

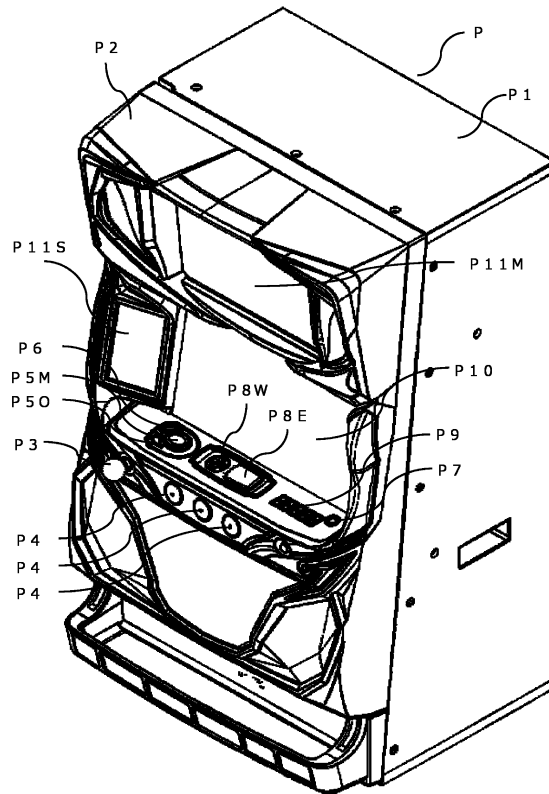

【図 2】

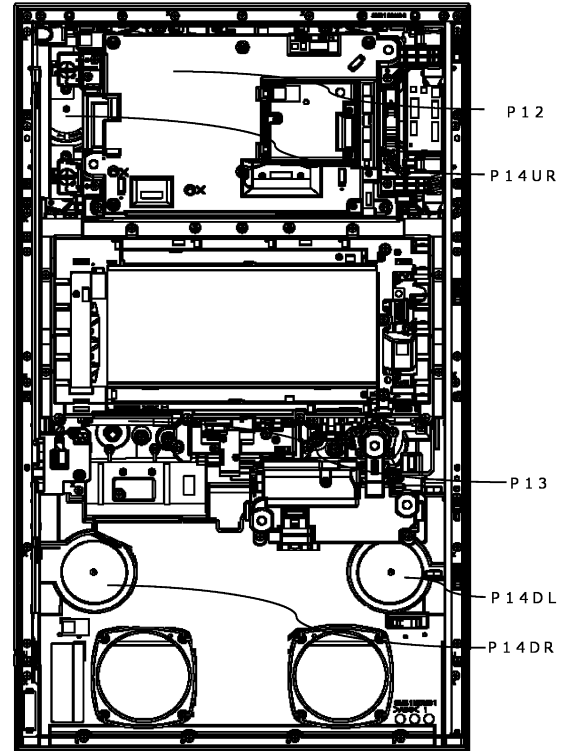

10

20

30

40

50

【図 3】

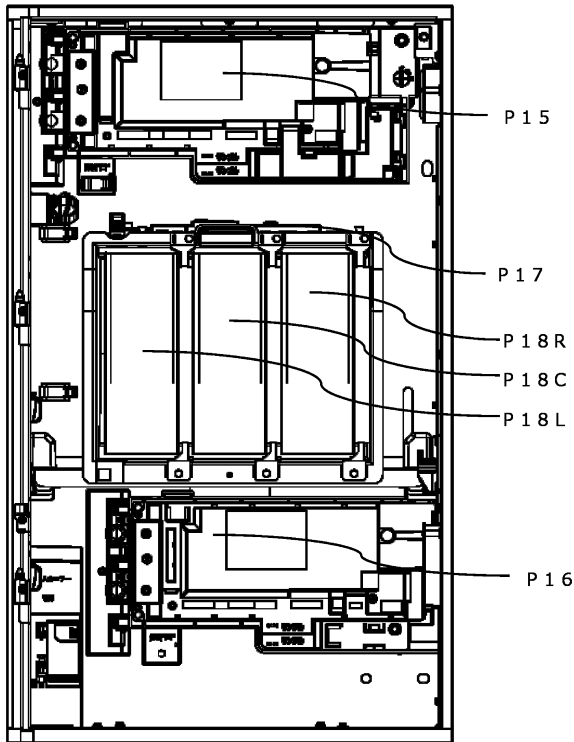

【図 4】

	第1回 廊	第2回 廊	第3回 廊
20	ブランク	ハルA	ブランク
19	リブレ	リブレ	スィ
18	青セブン	チェリー	リブレ
17	赤セブン	赤セブン	赤セブン
16	ハルB	ブランク	ハルA
15	ブランク	ハルA	ブランク
14	リブレ	リブレ	スィ
13	金バー	スィ	リブレ
12	スィ	バー	金バー
11	ハルB	ブランク	ハルA
10	ブランク	ハルA	ブランク
9	リブレ	リブレ	スィ
8	チェリー	スィ	リブレ
7	スィ	金バー	バー
6	ハルA	ブランク	ハルA
5	バー	ハルA	ブランク
4	リブレ	リブレ	スィ
3	チェリー	チェリー	リブレ
2	スィ	青セブン	青セブン
1	ハルA	ブランク	ハルA

10

20

【図 5】

① 投物未作動時					
② 1層B B作動時のR B作動時					
	第1回廊	第2回廊	第3回廊	入賞図柄・作動図柄・ パターン図柄名称	規定数及び遊技状態 3枚 3枚
1	青セブン	赤セブン	青セブン	1種B B作動図柄	1種B B -
2	青セブン	赤セブン	青セブン	1種B B作動図柄	1種B B -
3	青セブン	赤セブン	青セブン	1種B B作動図柄	1種B B -
4	青セブン	赤セブン	青セブン	1種B B作動図柄	1種B B -
5	金バー	赤セブン	青セブン	1種B B作動図柄	1種B B -
6	金バー	赤セブン	青セブン	1種B B作動図柄	1種B B -
7	金バー	青セブン	赤セブン	1種B B作動図柄	1種B B -
8	金バー	青セブン	青セブン	1種B B作動図柄	1種B B -
9	リブレ	ハルA	リブレ	再遊技0 1作動図柄	再遊技 -
10	リブレ	リブレ	ハルA	再遊技0 2作動図柄	再遊技 -
11	バー	赤セブン	ブランク	再遊技0 3作動図柄	再遊技 -
12	バー	青セブン	ブランク	再遊技0 3作動図柄	再遊技 -
13	バー	バー	ブランク	再遊技0 3作動図柄	再遊技 -
14	バー	金バー	ブランク	再遊技0 3作動図柄	再遊技 -
15	バー	リブレ	ブランク	再遊技0 3作動図柄	再遊技 -
16	ブランク	赤セブン	ブランク	再遊技0 3作動図柄	再遊技 -
17	ブランク	青セブン	ブランク	再遊技0 3作動図柄	再遊技 -
18	ブランク	バー	ブランク	再遊技0 3作動図柄	再遊技 -
19	ブランク	金バー	ブランク	再遊技0 3作動図柄	再遊技 -
20	ブランク	リブレ	ブランク	再遊技0 3作動図柄	再遊技 -
21	リブレ	赤セブン	ブランク	再遊技0 4作動図柄	再遊技 -
22	リブレ	青セブン	ブランク	再遊技0 4作動図柄	再遊技 -
23	リブレ	バー	ブランク	再遊技0 4作動図柄	再遊技 -
24	リブレ	金バー	ブランク	再遊技0 4作動図柄	再遊技 -
25	青セブン	ブランク	ブランク	再遊技0 5作動図柄	再遊技 -
26	金バー	ブランク	ブランク	再遊技0 5作動図柄	再遊技 -
27	赤セブン	ブランク	ブランク	再遊技0 5作動図柄	再遊技 -
28	ハルA	ブランク	ブランク	再遊技0 6作動図柄	再遊技 -
29	ハルB	ブランク	ブランク	再遊技0 6作動図柄	再遊技 -
30	金バー	赤セブン	ブランク	再遊技0 7作動図柄	再遊技 -
31	金バー	青セブン	ブランク	再遊技0 7作動図柄	再遊技 -
32	金バー	バー	ブランク	再遊技0 7作動図柄	再遊技 -
33	金バー	金バー	ブランク	再遊技0 7作動図柄	再遊技 -
34	バー	バー	ハルA	再遊技0 8作動図柄	再遊技 -
35	ブランク	バー	ハルA	再遊技0 8作動図柄	再遊技 -
36	リブレ	バー	ハルA	再遊技0 9作動図柄	再遊技 -
37	スィ	赤セブン	ブランク	再遊技1 0作動図柄	再遊技 -
38	スィ	青セブン	ブランク	再遊技1 0作動図柄	再遊技 -
39	スィ	バー	バー	再遊技1 0作動図柄	再遊技 -
40	スィ	金バー	バー	再遊技1 0作動図柄	再遊技 -
41	スィ	スィ	赤セブン	再遊技1 0作動図柄	再遊技 -
42	スィ	スィ	青セブン	再遊技1 0作動図柄	再遊技 -
43	スィ	スィ	バー	再遊技1 0作動図柄	再遊技 -
44	スィ	スィ	金バー	再遊技1 0作動図柄	再遊技 -

【図 6】

45	赤セブン	リブレ	ハルA	再遊技1 1作動図柄	再遊技 -
46	赤セブン	スィ	ハルA	再遊技1 1作動図柄	再遊技 -
47	スィ	リブレ	ハルA	再遊技1 1作動図柄	再遊技 -
48	スィ	スィ	ハルA	再遊技1 1作動図柄	再遊技 -
49	リブレ	赤セブン	ハルA	再遊技1 2作動図柄	再遊技 -
50	リブレ	青セブン	ハルA	再遊技1 2作動図柄	再遊技 -
51	リブレ	金バー	ハルA	再遊技1 2作動図柄	再遊技 -
52	バー	リブレ	赤セブン	入賞0 1入賞図柄	1 1
53	バー	リブレ	青セブン	入賞0 1入賞図柄	1 1
54	ハルA	リブレ	赤セブン	入賞0 1入賞図柄	1 1
55	ハルA	リブレ	青セブン	入賞0 1入賞図柄	1 1
56	金バー	スィ	バー	入賞0 2入賞図柄	1 1
57	金バー	スィ	金バー	入賞0 2入賞図柄	1 1
58	ハルB	スィ	バー	入賞0 2入賞図柄	1 1
59	ハルB	スィ	金バー	入賞0 2入賞図柄	1 1
60	バー	リブレ	バー	入賞0 3入賞図柄	1 1
61	バー	リブレ	金バー	入賞0 3入賞図柄	1 1
62	ハルA	リブレ	バー	入賞0 3入賞図柄	1 1
63	ハルA	リブレ	金バー	入賞0 3入賞図柄	1 1
64	金バー	スィ	赤セブン	入賞0 4入賞図柄	1 1
65	金バー	スィ	青セブン	入賞0 4入賞図柄	1 1
66	ハルB	スィ	赤セブン	入賞0 4入賞図柄	1 1
67	ハルB	スィ	青セブン	入賞0 4入賞図柄	1 1
68	金バー	リブレ	赤セブン	入賞0 5入賞図柄	1 1
69	金バー	リブレ	青セブン	入賞0 5入賞図柄	1 1
70	ハルB	リブレ	赤セブン	入賞0 5入賞図柄	1 1
71	ハルB	リブレ	青セブン	入賞0 5入賞図柄	1 1
72	バー	スィ	バー	入賞0 6入賞図柄	1 1
73	バー	スィ	金バー	入賞0 6入賞図柄	1 1
74	ハルA	スィ	バー	入賞0 6入賞図柄	1 1
75	ハルA	スィ	金バー	入賞0 6入賞図柄	1 1
76	金バー	リブレ	バー	入賞0 7入賞図柄	1 1
77	金バー	リブレ	金バー	入賞0 7入賞図柄	1 1
78	ハルB	リブレ	バー	入賞0 7入賞図柄	1 1
79	ハルB	リブレ	金バー	入賞0 7入賞図柄	1 1
80	バー	スィ	赤セブン	入賞0 8入賞図柄	1 1
81	バー	スィ	青セブン	入賞0 8入賞図柄	1 1
82	ハルA	スィ	赤セブン	入賞0 8入賞図柄	1 1
83	ハルA	スィ	青セブン	入賞0 8入賞図柄	1 1
84	バー	赤セブン	リブレ	入賞0 9入賞図柄	1 1
85	バー	青セブン	リブレ	入賞0 9入賞図柄	1 1
86	ハルA	赤セブン	リブレ	入賞0 9入賞図柄	1 1
87	ハルA	青セブン	リブレ	入賞0 9入賞図柄	1 1
88	金バー	バー	リブレ	入賞1 0入賞図柄	1 1
89	金バー	金バー	リブレ	入賞1 0入賞図柄	1 1
90	ハルB	バー	リブレ	入賞1 0入賞図柄	1 1
91	ハルB	金バー	リブレ	入賞1 0入賞図柄	1 1
92	金バー	赤セブン	リブレ	入賞1 1入賞図柄	1 1
93	金バー	青セブン	リブレ	入賞1 1入賞図柄	1 1

30

40

50

【図 7】

94	入*AB	赤切*フ	ワ*レ	入*1 1入*異*閉	1	1
95	入*AB	青切*フ	ワ*レ	入*1 1入*異*閉	1	1
96	入*	入*	ワ*レ	入*1 2入*異*閉	1	1
97	入*	金*入	ワ*レ	入*1 2入*異*閉	1	1
98	入*AA	入*	ワ*レ	入*1 2入*異*閉	1	1
99	入*AA	金*入	ワ*レ	入*1 2入*異*閉	1	1
100	ワ*レ	赤切*フ	赤切*フ	入*1 3入*異*閉	1	1
101	ワ*レ	赤切*フ	青切*フ	入*1 4入*異*閉	1	1
102	ワ*レ	赤切*フ	入*	入*1 5入*異*閉	1	1
103	ワ*レ	赤切*フ	金*入	入*1 6入*異*閉	1	1
104	ワ*レ	青切*フ	赤切*フ	入*1 7入*異*閉	1	1
105	ワ*レ	青切*フ	青切*フ	入*1 8入*異*閉	1	1
106	ワ*レ	青切*フ	入*	入*1 9入*異*閉	1	1
107	ワ*レ	青切*フ	金*入	入*2 0入*異*閉	1	1
108	ワ*レ	入*	赤切*フ	入*2 1入*異*閉	1	1
109	ワ*レ	入*	青切*フ	入*2 2入*異*閉	1	1
110	ワ*レ	入*	入*	入*2 3入*異*閉	1	1
111	ワ*レ	入*	金*入	入*2 4入*異*閉	1	1
112	ワ*レ	金*入	赤切*フ	入*2 5入*異*閉	1	1
113	ワ*レ	金*入	青切*フ	入*2 6入*異*閉	1	1
114	ワ*レ	金*入	入*	入*2 7入*異*閉	1	1
115	ワ*レ	金*入	金*入	入*2 8入*異*閉	1	1
116	ワ*レ	ワ*レ	ア*ラ*ク	入*2 9入*異*閉	1	1
117	ワ*レ	ア*ラ*ク	ア*ラ*ク	入*3 0入*異*閉	1	1
118	ワ*レ	ア*ラ*ク	入*AA	入*3 1入*異*閉	1	1
119	赤切*フ	入*AA	入*AA	入*3 2入*異*閉	1	1
120	入*	入*AA	入*AA	入*3 3入*異*閉	1	1
121	ア*ラ*ク	入*AA	入*AA	入*3 3入*異*閉	1	1
122	入*	ワ*レ	入*AA	入*3 4入*異*閉	1	1
123	ア*ラ*ク	ワ*レ	入*AA	入*3 4入*異*閉	1	1
124	入*	入*AA	赤切*フ	入*3 5入*異*閉	1	1
125	ア*ラ*ク	入*AA	赤切*フ	入*3 5入*異*閉	1	1
126	入*	ワ*レ	入*	入*3 6入*異*閉	1	1
127	ア*ラ*ク	ワ*レ	入*	入*3 6入*異*閉	1	1
128	入*AA	ワ*レ	入*	入*3 6入*異*閉	1	1
129	入*AB	ワ*レ	入*	入*3 6入*異*閉	1	1
130	入*	ア*ラ*ク	ワ*レ	入*3 7入*異*閉	1	1
131	ア*ラ*ク	ア*ラ*ク	ワ*レ	入*3 7入*異*閉	1	1
132	ワ*レ	ア*ラ*ク	ワ*レ	入*3 7入*異*閉	1	1
133	ワ*レ	ア*ラ*ク	入*	入*3 8入*異*閉	1	1
134	ワ*レ	入*	入*	入*3 8入*異*閉	1	1
135	ワ*レ	入*	入*	入*3 8入*異*閉	1	1
136	入*	入*AA	ワ*レ	入*3 9入*異*閉	1	1
137	ア*ラ*ク	入*AA	ワ*レ	入*3 9入*異*閉	1	1
138	入*	赤切*フ	赤切*フ	入*4 0入*異*閉	1	1
139	入*	赤切*フ	青切*フ	入*4 0入*異*閉	1	1
140	入*	赤切*フ	入*	入*4 0入*異*閉	1	1
141	入*	赤切*フ	金*入	入*4 0入*異*閉	1	1
142	入*	青切*フ	赤切*フ	入*4 0入*異*閉	1	1

【図 8】

143	入*	青切*フ	青切*フ	入*4 0入*異*閉	1	1
144	入*	青切*フ	入*	入*4 0入*異*閉	1	1
145	入*	青切*フ	金*入	入*4 0入*異*閉	1	1
146	青切*フ	赤切*フ	入*	入*4 1入*異*閉	1	1
147	青切*フ	赤切*フ	金*入	入*4 1入*異*閉	1	1
148	青切*フ	青切*フ	入*	入*4 1入*異*閉	1	1
149	青切*フ	青切*フ	金*入	入*4 1入*異*閉	1	1
150	金*入	赤切*フ	入*	入*4 1入*異*閉	1	1
151	金*入	赤切*フ	金*入	入*4 1入*異*閉	1	1
152	金*入	青切*フ	入*	入*4 1入*異*閉	1	1
153	金*入	青切*フ	金*入	入*4 1入*異*閉	1	1
154	青切*フ	入*	赤切*フ	入*4 2入*異*閉	1	1
155	青切*フ	入*	青切*フ	入*4 2入*異*閉	1	1
156	青切*フ	金*入	赤切*フ	入*4 2入*異*閉	1	1
157	青切*フ	金*入	青切*フ	入*4 2入*異*閉	1	1
158	金*入	入*	赤切*フ	入*4 2入*異*閉	1	1
159	金*入	入*	青切*フ	入*4 2入*異*閉	1	1
160	金*入	金*入	赤切*フ	入*4 2入*異*閉	1	1
161	金*入	金*入	青切*フ	入*4 2入*異*閉	1	1
162	入*	入*	赤切*フ	入*4 2入*異*閉	1	1
163	入*	入*	青切*フ	入*4 2入*異*閉	1	1
164	入*	金*入	赤切*フ	入*4 2入*異*閉	1	1
165	入*	金*入	青切*フ	入*4 2入*異*閉	1	1
166	青切*フ	入*	入*	入*4 3入*異*閉	1	1
167	青切*フ	入*	金*入	入*4 3入*異*閉	1	1
168	青切*フ	金*入	入*	入*4 3入*異*閉	1	1
169	青切*フ	金*入	金*入	入*4 3入*異*閉	1	1
170	金*入	入*	入*	入*4 3入*異*閉	1	1
171	金*入	入*	金*入	入*4 3入*異*閉	1	1
172	金*入	金*入	入*	入*4 3入*異*閉	1	1
173	金*入	金*入	金*入	入*4 3入*異*閉	1	1
174	入*AA	ア*ラ*ク	入*	入*4 4入*異*閉	1	1
175	入*AB	ア*ラ*ク	入*	入*4 4入*異*閉	1	1
176	入*	ア*ラ*ク	入*	入*4 5入*異*閉	1	1
177	入*	ア*ラ*ク	赤切*フ	入*4 6入*異*閉	1	1
178	入*	ア*ラ*ク	青切*フ	入*4 6入*異*閉	1	1
179	入*	ア*ラ*ク	入*	入*4 6入*異*閉	1	1
180	入*	ア*ラ*ク	金*入	入*4 6入*異*閉	1	1
181	入*AA	ア*ラ*ク	赤切*フ	入*4 6入*異*閉	1	1
182	入*AA	ア*ラ*ク	青切*フ	入*4 6入*異*閉	1	1
183	入*AA	ア*ラ*ク	入*	入*4 6入*異*閉	1	1
184	入*AA	ア*ラ*ク	金*入	入*4 6入*異*閉	1	1
185	入*AB	ア*ラ*ク	赤切*フ	入*4 6入*異*閉	1	1
186	入*AB	ア*ラ*ク	青切*フ	入*4 6入*異*閉	1	1
187	入*AB	ア*ラ*ク	入*	入*4 6入*異*閉	1	1
188	入*AB	ア*ラ*ク	金*入	入*4 6入*異*閉	1	1
189	ワ*レ	ワ*レ	ワ*レ	入*4 7入*異*閉	1	1
190	ワ*レ	入*	入*AA	入*4 8入*異*閉	1	1
191	ワ*レ	入*	入*AA	入*4 8入*異*閉	1	1

10

20

【図 9】

192	入*	入*	ワ*レ	入*4 9入*異*閉	1	1
193	入*	入*	ワ*レ	入*4 9入*異*閉	1	1
194	ア*ラ*ク	入*	ワ*レ	入*4 9入*異*閉	1	1
195	ア*ラ*ク	入*	ワ*レ	入*4 9入*異*閉	1	1
196	入*	赤切*フ	入*	入*5 0入*異*閉	1	1
197	入*	青切*フ	入*	入*5 0入*異*閉	1	1
198	入*	入*	入*	入*5 0入*異*閉	1	1
199	入*	金*入	入*	入*5 0入*異*閉	1	1
200	ア*ラ*ク	赤切*フ	入*	入*5 0入*異*閉	1	1
201	ア*ラ*ク	青切*フ	入*	入*5 0入*異*閉	1	1
202	ア*ラ*ク	入*	入*	入*5 0入*異*閉	1	1
203	ア*ラ*ク	金*入	入*	入*5 0入*異*閉	1	1
204	入*	入*	入*	入*5 1入*異*閉	3	3
205	ア*ラ*ク	入*	入*	入*5 1入*異*閉	3	3
206	ワ*レ	ワ*レ	入*	入*5 2入*異*閉	10	10
207	ワ*レ	入*AA	入*AA	入*5 3入*異*閉	10	10
208	入*	入*AA	ア*ラ*ク	入*5 4入*異*閉	10	10
209	ア*ラ*ク	入*AA	ア*ラ*ク	入*5 4入*異*閉	10	10
210	入*AA	入*AA	入*	入*5 5入*異*閉	10	10
211	入*AB	入*AA	入*	入*5 5入*異*閉	10	10
212	入*AA	ア*ラ*ク	入*AA	入*5 6入*異*閉	10	10
213	入*AB	ア*ラ*ク	入*AA	入*5 6入*異*閉	10	10
214	入*AA	入*AA	入*AA	入*5 7入*異*閉	10	10
215	入*AB	入*AA	入*AA	入*5 7入*異*閉	10	10
216	入*	入*AA	青切*フ	入*5 8入*異*閉	—	1
217	入*	入*AA	入*	入*5 8入*異*閉	—	1
218	入*	入*AA	金*入	入*5 8入*異*閉	—	1
219	ア*ラ*ク	入*AA	青切*フ	入*5 8入*異*閉	—	1
220	ア*ラ*ク	入*AA	入*	入*5 8入*異*閉	—	1
221	ア*ラ*ク	入*AA	金*入	入*5 8入*異*閉	—	1

【図 10】

条件装置一覧			
有*ス 条件装置	条件装置	通称	構成要素
0なし	ハ*ス	—	—
1 1種 B 条件装置	1 種 B B	1 種 B B	—

入*異*閉	条件装置	通称	構成要素
0なし	—	—	—
1 両遊技 - A 条件装置	両遊技/ハ*ス	両遊技 01~02	—
2 両遊技 - B 条件装置	ハ*ス/ハ*ス	両遊技 01~02, 04, 08	—
3 両遊技 - C 条件装置	ハ*ス/ハ*ス	両遊技 01~04, 08	—
4 両遊技 - D 条件装置	ハ*ス/ハ*ス	両遊技 01~02, 04, 07~08	—
5 両遊技 - E 条件装置	ハ*ス/ハ*ス	両遊技 01~02, 04, 08~09	—
6 両遊技 - F 条件装置	ハ*ス/ハ*ス	両遊技 01~04, 08~09	—
7 両遊技 - G 条件装置	ハ*ス/ハ*ス	両遊技 01~02, 04, 07~09	—
8 両遊技 - H 条件装置	右*ス: 両*ス	両遊技 01~02, 05	—
9 両遊技 - I 条件装置	右*ス: 両*ス	両遊技 01~02, 06	—
10 両遊技 - J 条件装置	右*ス: 両*ス	両遊技 01~02, 09~12	—
11 入* - A 1 条件装置	ハ*ス/ハ*ス	入* 01~02, 09, 29~31, 52	—
12 入* - A 2 条件装置	ハ*ス/ハ*ス	入* 03~04, 10, 29~31, 53	—
13 入* - A 3 条件装置	ハ*ス/ハ*ス	入* 11, 21~22, 25~26, 32~33, 54	—
14 入* - A 4 条件装置	ハ*ス/ハ*ス	入* 12, 15~16, 19~20, 32~33, 35, 55	—
15 入* - A 5 条件装置	ハ*ス/ハ*ス	入* 05~06, 13~14, 17~18, 33~34, 56	—
16 入* - A 6 条件装置	ハ*ス/ハ*ス	入* 07~08, 23~24, 27~28, 33~34, 57	—
17 入* - B 1 条件装置	ハ*ス/ハ*ス	入* 01~02, 09, 29~31, 45, 52	—
18 入* - B 2 条件装置	ハ*ス/ハ*ス	入* 03~04, 10, 29~31, 45, 53	—
19 入* - B 3 条件装置	ハ*ス/ハ*ス	入* 11, 21~22, 25~26, 32~33, 45, 54	—
20 入* - B 4 条件装置	ハ*ス/ハ*ス	入* 12, 15~16, 19~20, 32~33, 35, 45, 55	—
21 入* - B 5 条件装置	ハ*ス/ハ*ス	入* 05~06, 13~14, 17~18, 33~34, 45, 56	—
22 入* - B 6 条件装置	ハ*ス/ハ*ス	入* 07~08, 23~24, 27~28, 33~34, 45, 57	—
23 入* - C 1 条件装置	ハ*ス/ハ*ス	入* 29~31, 37~42, 44~45, 47~48	—
24 入* - C 2 条件装置	ハ*ス/ハ*ス	入* 29~31, 37~42, 44~45, 47~49	—
25 入* - C 3 条件装置	ハ*ス/ハ*ス	入* 30~31, 37~46	—
26 入* - C 4 条件装置	ハ*ス/ハ*ス	入* 30~31, 37~46, 49	—
27 入* - C 5 条件装置	ハ*ス/ハ*ス	入* 09, 37~45	—
28 入* - C 6 条件装置	ハ*ス/ハ*ス	入* 09, 37~45, 49	—
29 入* - D 条件装置	ハ*ス/ハ*ス	入* 44~45	—
30 入* - E 条件装置	ハ*ス/ハ*ス	入* 46	—
31 入* - F 条件装置	ハ*ス/ハ*ス	入* 03, 51	—
32 入* - G 条件装置	ハ*ス/ハ*ス	入* 47~48	—
33 入* - H 条件装置	ハ*ス/ハ*ス	入* 49~50	—
34 入* - I 条件装置	ハ*ス/ハ*ス	入* 01~50	—
35 入* - J 条件装置	ハ*ス/ハ*ス	入* 01~08, 31~36	—
36 入* - K 条件装置	ハ*ス/ハ*ス	入* 51~57	—
37 入* - L 条件装置	ハ*ス/ハ*ス	入* 01~50, 58	—

30

40

50

【図 1 1】

ボーナス 条件装置	入賞 再遊技	1 非RT(通常時)						
		内部 抽せん	規定数 有利区 間	3枚 R1	遊技状態 R2	R3	R4	通常時 R5 R6
1種BB	—	○	×	4	4	4	4	4
—	再遊技-A	○	×	2558	2558	2558	2558	2558
—	再遊技-B	○	×	2078	2078	2078	2078	2078
1種BB	再遊技-C	○	○	4110	4110	4110	4110	4110
1種BB	再遊技-D	○	○	8	8	8	8	8
1種BB	再遊技-E	○	○	1200	1200	1200	1200	1200
1種BB	再遊技-F	○	○	1526	1526	1526	1526	1526
1種BB	再遊技-G	○	○	8	8	8	8	8
1種BB	再遊技-H	○	○	32	32	32	32	32
1種BB	再遊技-I	○	○	8	8	8	8	8
1種BB	再遊技-J	○	○	4	4	4	4	4
—	入賞-A1	○	○	4987	4987	4987	4987	4987
—	入賞-A2	○	○	4987	4987	4987	4987	4987
—	入賞-A3	○	○	4987	4987	4987	4987	4987
—	入賞-A4	○	○	4987	4987	4987	4987	4987
—	入賞-A5	○	○	4987	4987	4987	4987	4987
—	入賞-A6	○	○	4987	4987	4987	4987	4987
—	入賞-B1	○	○	110	110	110	110	110
—	入賞-B2	○	○	110	110	110	110	110
—	入賞-B3	○	○	110	110	110	110	110
—	入賞-B4	○	○	110	110	110	110	110
—	入賞-B5	○	○	110	110	110	110	110
—	入賞-B6	○	○	110	110	110	110	110
—	入賞-C1	○	○	1400	1400	1400	1400	1400
—	入賞-C2	○	○	1400	1400	1400	1400	1400
—	入賞-C3	○	○	1400	1400	1400	1400	1400
—	入賞-C4	○	○	1400	1400	1400	1400	1400
—	入賞-C5	○	○	1400	1400	1400	1400	1400
—	入賞-C6	○	○	1400	1400	1400	1400	1400
1種BB	入賞-D	○	○	908	908	908	908	908
1種BB	入賞-E	○	○	182	182	182	182	182
1種BB	入賞-F	○	○	656	656	656	656	656
1種BB	入賞-G	○	○	180	180	180	180	180
1種BB	入賞-H	○	○	260	260	260	260	260
1種BB	入賞-I	○	○	12648	12647	12646	12645	12643
1種BB	入賞-J	○	○	4	4	4	4	4
1種BB	入賞-K	○	○	180	181	182	183	184
—	入賞-L	×	×	0	0	0	0	0

【図 1 2】

ボーナス 条件装置	入賞 再遊技	2 RT1(1種BB条件装置作動中)						
		内部 抽せん	規定数 有利区間 移行	3枚 R1	遊技状態 R2	R3	R4	内部中 R5 R6
1種BB	—	×	×	0	0	0	0	0
—	再遊技-A	○	×	4	4	4	4	4
—	再遊技-B	○	×	4636	4636	4636	4636	4636
—	再遊技-C	○	○	4110	4110	4110	4110	4110
—	再遊技-D	○	○	8	8	8	8	8
—	再遊技-E	○	○	1200	1200	1200	1200	1200
—	再遊技-F	○	○	1526	1526	1526	1526	1526
—	再遊技-G	○	○	8	8	8	8	8
—	再遊技-H	○	○	32	32	32	32	32
—	再遊技-I	○	○	8	8	8	8	8
—	再遊技-J	○	○	4	4	4	4	4
—	入賞-A1	○	○	4987	4987	4987	4987	4987
—	入賞-A2	○	○	4987	4987	4987	4987	4987
—	入賞-A3	○	○	4987	4987	4987	4987	4987
—	入賞-A4	○	○	4987	4987	4987	4987	4987
—	入賞-A5	○	○	4987	4987	4987	4987	4987
—	入賞-A6	○	○	4987	4987	4987	4987	4987
—	入賞-B1	○	○	110	110	110	110	110
—	入賞-B2	○	○	110	110	110	110	110
—	入賞-B3	○	○	110	110	110	110	110
—	入賞-B4	○	○	110	110	110	110	110
—	入賞-B5	○	○	110	110	110	110	110
—	入賞-B6	○	○	110	110	110	110	110
—	入賞-C1	○	○	1400	1400	1400	1400	1400
—	入賞-C2	○	○	1400	1400	1400	1400	1400
—	入賞-C3	○	○	1400	1400	1400	1400	1400
—	入賞-C4	○	○	1400	1400	1400	1400	1400
—	入賞-C5	○	○	1400	1400	1400	1400	1400
—	入賞-C6	○	○	1400	1400	1400	1400	1400
—	入賞-D	○	○	908	908	908	908	908
—	入賞-E	○	○	182	182	182	182	182
—	入賞-F	○	○	656	656	656	656	656
—	入賞-G	○	○	180	180	180	180	180
—	入賞-H	○	○	260	260	260	260	260
—	入賞-I	○	○	12648	12647	12646	12645	12643
—	入賞-J	○	○	4	4	4	4	4
—	入賞-K	○	○	180	181	182	183	184
—	入賞-L	×	×	0	0	0	0	0

10

20

【図 1 3】

ボーナス 条件装置	入賞 再遊技	3 1種BB作動時RB作動中						
		内部 抽せん	規定数 有利区間 移行	3枚 R1	遊技状態 R2	R3	R4	BB中役物作動中 R5 R6
—	—	×	×	0	0	0	0	0
—	再遊技-A	×	×	0	0	0	0	0
—	再遊技-B	×	×	0	0	0	0	0
—	再遊技-C	×	×	0	0	0	0	0
—	再遊技-D	×	×	0	0	0	0	0
—	再遊技-E	×	×	0	0	0	0	0
—	再遊技-F	×	×	0	0	0	0	0
—	再遊技-G	×	×	0	0	0	0	0
—	再遊技-H	×	×	0	0	0	0	0
—	再遊技-I	×	×	0	0	0	0	0
—	再遊技-J	×	×	0	0	0	0	0
—	入賞-A1	×	×	0	0	0	0	0
—	入賞-A2	×	×	0	0	0	0	0
—	入賞-A3	×	×	0	0	0	0	0
—	入賞-A4	×	×	0	0	0	0	0
—	入賞-A5	×	×	0	0	0	0	0
—	入賞-A6	×	×	0	0	0	0	0
—	入賞-B1	×	×	0	0	0	0	0
—	入賞-B2	×	×	0	0	0	0	0
—	入賞-B3	×	×	0	0	0	0	0
—	入賞-B4	×	×	0	0	0	0	0
—	入賞-B5	×	×	0	0	0	0	0
—	入賞-B6	×	×	0	0	0	0	0
—	入賞-C1	×	×	0	0	0	0	0
—	入賞-C2	×	×	0	0	0	0	0
—	入賞-C3	×	×	0	0	0	0	0
—	入賞-C4	×	×	0	0	0	0	0
—	入賞-C5	×	×	0	0	0	0	0
—	入賞-C6	×	×	0	0	0	0	0
—	入賞-D	×	×	0	0	0	0	0
—	入賞-E	×	×	0	0	0	0	0
—	入賞-F	×	×	0	0	0	0	0
—	入賞-G	×	×	0	0	0	0	0
—	入賞-H	×	×	0	0	0	0	0
—	入賞-I	×	×	0	0	0	0	0
—	入賞-J	×	×	0	0	0	0	0
—	入賞-K	○	×	10597	10597	10597	10597	10597
—	入賞-L	○	×	43404	43404	43404	43404	43404

【図 1 4】

No	名称	データ長	データ形	内容
1	電文長	1バイト	HEX(十六進)	電文長～チェックサムまでの電文の長さを格納する 範囲：0x05～0x39(5～57)
2	コマンド	1バイト		電文のコマンドコードを格納する
3	通番	1バイト		通番、計数通番、貸出通番を格納する 通番のシーケンス番号 範囲：0x00～0xFF(0～255)
4	データ部	1～53バイト		電文のデータ部を格納する
5	チェックサム	1バイト		電文長～データ部までのデータを加算し、総計の下位1バイトを格納する

30

40

50

【図 15】

電文名	遊技機情報通知	電文長	18～57バイト (可変長)	送信方向	遊技機→ 外部ユニット
電文概要	遊技機は、外部ユニットに対して本電文で遊技機情報を通知する。				
	遊技機情報は、遊技機設置情報、遊技機性能情報、ホールコン・不正監視情報の3つがあり、各情報の通知条件に応じて、いずれか1つを通知する。				
No	データ名	データ長	バイト オーダ	内容	
1	電文長	1バイト	－	0x12～0x39	
2	コマンド	1バイト	－	0x01	
3	通番	1バイト	－	シーケンス番号 0x00～0xFF(0～255)	
4	遊技機種類	1バイト	－	遊技機の種類を示す	
5	遊技機情報種別	1バイト	－	0x00：遊技機性能情報 0x01：遊技機設置情報 0x02：ホールコン・不正監視情報	
6	遊技機情報（種別コードで設定された下記のいずれかひとつを通知します）				
	遊技機性能情報	51バイト	－	総投入枚数、総付与枚数、MYなど	
	遊技機設置情報	40バイト	－	主制御／遊技媒体数制御のメーカコード、製品コード、チップID番号	
	ホールコン・不正監視情報	12～16 バイト	－	IN、OUT、BB、RB、AT、ドアオープン信号、セキュリティ信号など	
7	チェックサム	1バイト	－		

【図 16】

Bit7	Bit6	Bit5	Bit4	Bit3	Bit2	Bit1	Bit0
管理媒体		団体区分		遊技機種別			
0 = 旧遊技球		0 = 団体 A		1 = ぱちんこ遊技機			
1 = 旧遊技メダル		1 = 団体 B		2 = 回胴式遊技機			
		2～7（予備）		3 = アレンジボール遊技機			
				4 = じゃん球遊技機			
				5～15（予備）			

遊技機種類一覧表

コード	遊技機	団体区分	管理媒体
0x01	ぱちんこ遊技機	団体 A	旧遊技球
0x82	回胴式遊技機	団体 A	旧遊技メダル
0x83	アレンジボール遊技機	団体 A	旧遊技メダル
0x84	じゃん球遊技機	団体 A	旧遊技メダル
0x92	回胴式遊技機	団体 B	旧遊技メダル

※ 0 は使用しない

10

【図 17】

データ名	データ長	内容
遊技機情報(遊技機性能情報)		
総投入数	3バイト	電源ONから累積した投入数 (再遊技は含まない)
総付与数	3バイト	電源ONから累積した付与数 (再遊技は含まない)
MY	3バイト	電源ON以降算出される最大MY
役物総付与数	3バイト	電源ONから累積した役物の作動による付与数
連続役物総付与数	3バイト	電源ONから累積した第一種特別役物の作動による付与数
役物比率	1バイト	役比モニタの情報 (規定遊技数未達時はFFh)
連続役物比率	1バイト	役比モニタの情報 (規定遊技数未達時はFFh)
有利区間比率	1バイト	役比モニタの情報 (非該当／規定遊技数未達時はFFh)
指示込役物比率	1バイト	役比モニタの情報 (非該当／規定遊技数未達時はFFh)
役物等状態比率	1バイト	役比モニタの情報 (規定遊技数未達時はFFh)
遊技回数	2バイト	電源ONから累積した遊技回数
予備	24バイト	予備 1バイト×24 (使用しない場合00h固定)
予約1	3バイト	専用ユニットで使用 (00h固定) (専用ユニットで算出される最大MY)
予約2	2バイト	専用ユニットで使用 (00h固定) (専用ユニットで算出される遊技回数)

【図 18】

データ名	データ長	内容
遊技機情報(遊技機設置情報)		
主制御チップID番号	9バイト	遊技機の主制御チップID番号
主制御チップメーカコード	3バイト	主制御の管理エリアに記載したメーカコード
主制御チップ製品コード	8バイト	主制御の管理エリアに記載した製品コード
遊技媒体数制御チップID番号	9バイト	遊技機の遊技媒体数制御チップID番号 (非搭載時は0)
遊技媒体数制御チップメーカコード	3バイト	遊技媒体数制御の管理エリアに記載したメーカコード (非搭載時は0)
遊技媒体数制御チップ製品コード	8バイト	遊技媒体数制御の管理エリアに記載した製品コード (非搭載時は0)

20

30

40

50

【 図 1 9 】

データ名	データ型	内容
接続情報(主・サブ)ノード識別情報	接続情報	接続情報(主・サブ)ノード識別情報
接続点	3ビット	接続情報(主・サブ)ノード識別情報 0x000000~0x07F000(0x0~16383)値 主ノード識別: 接続点7/2000,0x00の値 副ノード識別: 接続点7/2000,0x00の値
挿入点	1ビット	挿入した接続情報 0x00~0x03 (主・サブ・3点) 主ノード識別: 挿入点7/2000,0x00の値 副ノード識別: 挿入点7/2000,0x00の値
付帯番号	1ビット	付帯番号7/2000,0x00の値 0x00~0x0F (0x0~15)値
主制御機器1	1ビット	BD0: RB BD1: RB BD2: AT BD3: 遊技機状態番号1 BD4: 遊技機状態番号2 BD5: 遊技機状態番号3 BD6: 遊技機状態番号4 BD7: 未使用
主制御機器2	1ビット	BD0: 遊技機状態番号5 BD1: 遊技機状態番号6 BD2: 遊技機状態番号7 BD3: 未使用 BD4: 未使用 BD5: 未使用 BD6: 未使用 BD7: 未使用
遊技機1・主制御	1ビット	遊技機1・主制御 BD0~5: フォームコード 000000~5桁=形式 BD6: 0x0 2桁の形式, 1=主制御 BD7: 0 1桁の形式 1=舞臺+H2出力 2=舞臺+H2出力 3=舞臺+H2出力 4=舞臺+H2出力 5=舞臺+H2出力 6=舞臺+H2出力 7=舞臺+H2出力 BD8~15: 遊技機1・主制御 BD16~31: 遊技機1・主制御 BD32~47: 遊技機1・主制御 BD48~63: 遊技機1・主制御 BD64~79: 遊技機1・主制御 BD80~95: 遊技機1・主制御 BD96~111: 遊技機1・主制御 BD112~127: 遊技機1・主制御 BD128~143: 遊技機1・主制御 BD144~159: 遊技機1・主制御 BD160~175: 遊技機1・主制御 BD176~191: 遊技機1・主制御 BD192~207: 遊技機1・主制御 BD208~223: 遊技機1・主制御 BD224~239: 遊技機1・主制御 BD240~255: 遊技機1・主制御 BD256~271: 遊技機1・主制御 BD272~287: 遊技機1・主制御 BD288~303: 遊技機1・主制御 BD304~319: 遊技機1・主制御 BD320~335: 遊技機1・主制御 BD336~351: 遊技機1・主制御 BD352~367: 遊技機1・主制御 BD368~383: 遊技機1・主制御 BD384~399: 遊技機1・主制御 BD400~415: 遊技機1・主制御 BD416~431: 遊技機1・主制御 BD432~447: 遊技機1・主制御 BD448~463: 遊技機1・主制御 BD464~479: 遊技機1・主制御 BD480~495: 遊技機1・主制御 BD496~511: 遊技機1・主制御 BD512~527: 遊技機1・主制御 BD528~543: 遊技機1・主制御 BD544~559: 遊技機1・主制御 BD560~575: 遊技機1・主制御 BD576~591: 遊技機1・主制御 BD592~607: 遊技機1・主制御 BD608~623: 遊技機1・主制御 BD624~639: 遊技機1・主制御 BD640~655: 遊技機1・主制御 BD656~671: 遊技機1・主制御 BD672~687: 遊技機1・主制御 BD688~703: 遊技機1・主制御 BD704~719: 遊技機1・主制御 BD720~735: 遊技機1・主制御 BD736~751: 遊技機1・主制御 BD752~767: 遊技機1・主制御 BD768~783: 遊技機1・主制御 BD784~799: 遊技機1・主制御 BD800~815: 遊技機1・主制御 BD816~831: 遊技機1・主制御 BD832~847: 遊技機1・主制御 BD848~863: 遊技機1・主制御 BD864~879: 遊技機1・主制御 BD880~895: 遊技機1・主制御 BD896~911: 遊技機1・主制御 BD912~927: 遊技機1・主制御 BD928~943: 遊技機1・主制御 BD944~959: 遊技機1・主制御 BD960~975: 遊技機1・主制御 BD976~991: 遊技機1・主制御 BD992~1007: 遊技機1・主制御 BD1008~1023: 遊技機1・主制御 BD1024~1039: 遊技機1・主制御 BD1040~1055: 遊技機1・主制御 BD1056~1071: 遊技機1・主制御 BD1072~1087: 遊技機1・主制御 BD1088~1103: 遊技機1・主制御 BD1104~1119: 遊技機1・主制御 BD1120~1135: 遊技機1・主制御 BD1136~1151: 遊技機1・主制御 BD1152~1167: 遊技機1・主制御 BD1168~1183: 遊技機1・主制御 BD1184~1199: 遊技機1・主制御 BD1200~1215: 遊技機1・主制御 BD1216~1231: 遊技機1・主制御 BD1232~1247: 遊技機1・主制御 BD1248~1263: 遊技機1・主制御 BD1264~1279: 遊技機1・主制御 BD1280~1295: 遊技機1・主制御 BD1296~1311: 遊技機1・主制御 BD1312~1327: 遊技機1・主制御 BD1328~1343: 遊技機1・主制御 BD1344~1359: 遊技機1・主制御 BD1360~1375: 遊技機1・主制御 BD1376~1391: 遊技機1・主制御 BD1392~1407: 遊技機1・主制御 BD1408~1423: 遊技機1・主制御 BD1424~1439: 遊技機1・主制御 BD1440~1455: 遊技機1・主制御 BD1456~1471: 遊技機1・主制御 BD1472~1487: 遊技機1・主制御 BD1488~1503: 遊技機1・主制御 BD1504~1519: 遊技機1・主制御 BD1520~1535: 遊技機1・主制御 BD1536~1551: 遊技機1・主制御 BD1552~1567: 遊技機1・主制御 BD1568~1583: 遊技機1・主制御 BD1584~1599: 遊技機1・主制御 BD1600~1615: 遊技機1・主制御 BD1616~1631: 遊技機1・主制御 BD1632~1647: 遊技機1・主制御 BD1648~1663: 遊技機1・主制御 BD1664~1679: 遊技機1・主制御 BD1680~1695: 遊技機1・主制御 BD1696~1711: 遊技機1・主制御 BD1712~1727: 遊技機1・主制御 BD1728~1743: 遊技機1・主制御 BD1744~1759: 遊技機1・主制御 BD1760~1775: 遊技機1・主制御 BD1776~1791: 遊技機1・主制御 BD1792~1807: 遊技機1・主制御 BD1808~1823: 遊技機1・主制御 BD1824~1839: 遊技機1・主制御 BD1840~1855: 遊技機1・主制御 BD1856~1871: 遊技機1・主制御 BD1872~1887: 遊技機1・主制御 BD1888~1903: 遊技機1・主制御 BD1904~1919: 遊技機1・主制御 BD1920~1935: 遊技機1・主制御 BD1936~1951: 遊技機1・主制御 BD1952~1967: 遊技機1・主制御 BD1968~1983: 遊技機1・主制御 BD1984~1999: 遊技機1・主制御 BD2000~2015: 遊技機1・主制御 BD2016~2031: 遊技機1・主制御 BD2032~2047: 遊技機1・主制御 BD2048~2063: 遊技機1・主制御 BD2064~2079: 遊技機1・主制御 BD2080~2095: 遊技機1・主制御 BD2096~2111: 遊技機1・主制御 BD2112~2127: 遊技機1・主制御 BD2128~2143: 遊技機1・主制御 BD2144~2159: 遊技機1・主制御 BD2160~2175: 遊技機1・主制御 BD2176~2191: 遊技機1・主制御 BD2192~2207: 遊技機1・主制御 BD2208~2223: 遊技機1・主制御 BD2224~2239: 遊技機1・主制御 BD2240~2255: 遊技機1・主制御 BD2256~2271: 遊技機1・主制御 BD2272~2287: 遊技機1・主制御 BD2288~2303: 遊技機1・主制御 BD2304~2319: 遊技機1・主制御 BD2320~2335: 遊技機1・主制御 BD2336~2351: 遊技機1・主制御 BD2352~2367: 遊技機1・主制御 BD2368~2383: 遊技機1・主制御 BD2384~2399: 遊技機1・主制御 BD2400~2415: 遊技機1・主制御 BD2416~2431: 遊技機1・主制御 BD2432~2447: 遊技機1・主制御 BD2448~2463: 遊技機1・主制御 BD2464~2479: 遊技機1・主制御 BD2480~2495: 遊技機1・主制御 BD2496~2511: 遊技機1・主制御 BD2512~2527: 遊技機1・主制御 BD2528~2543: 遊技機1・主制御 BD2544~2559: 遊技機1・主制御 BD2560~2575: 遊技機1・主制御 BD2576~2591: 遊技機1・主制御 BD2592~2607: 遊技機1・主制御 BD2608~2623: 遊技機1・主制御 BD2624~2639: 遊技機1・主制御 BD2640~2655: 遊技機1・主制御 BD2656~2671: 遊技機1・主制御 BD2672~268

【 図 2 0 】

基本通信シーケンス

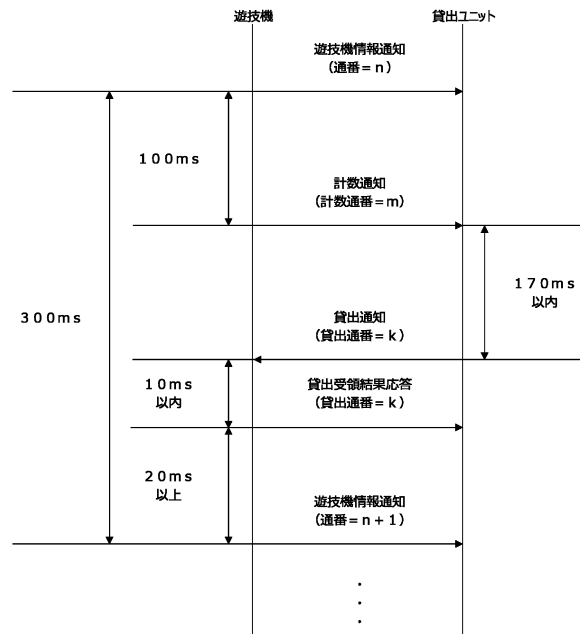

10

20

【 図 2 1 】

◆遊技機が先に起動した場合

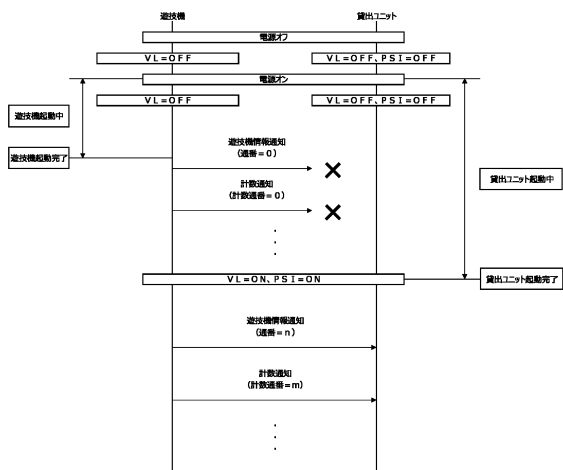

【 図 2 2 】

◆貸出ユニットが先に起動した場合

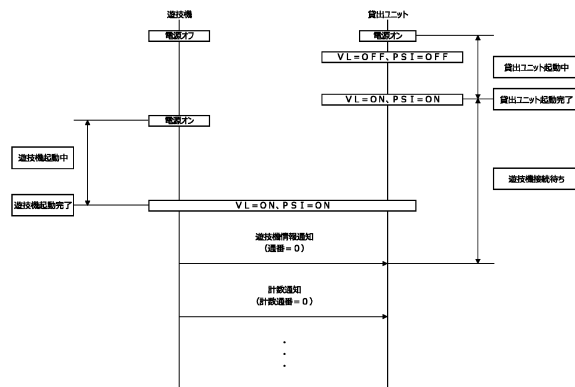

30

40

50

【図 2 3】

計数通知シーケンス

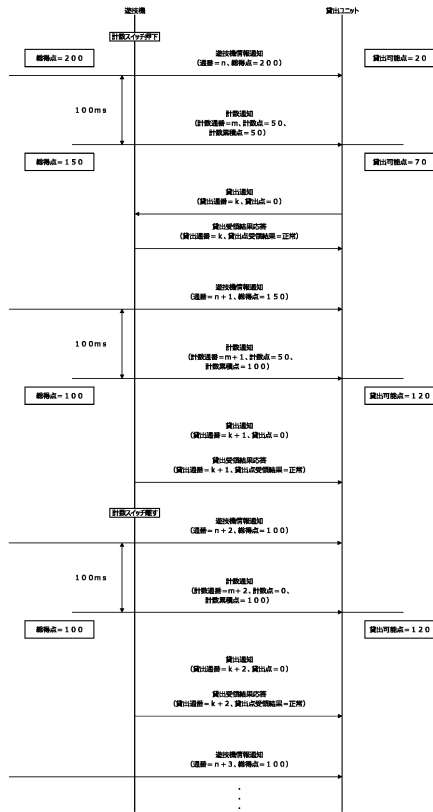

【図 2 4】

貸出通知シーケンス

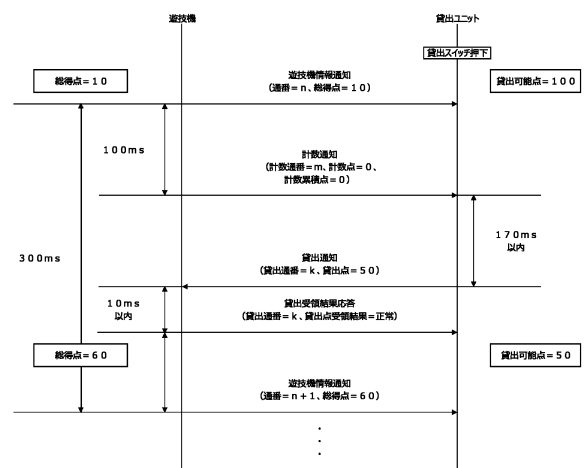

10

20

【図 2 5】

専用インターフェース断線時の履歴シーケンス

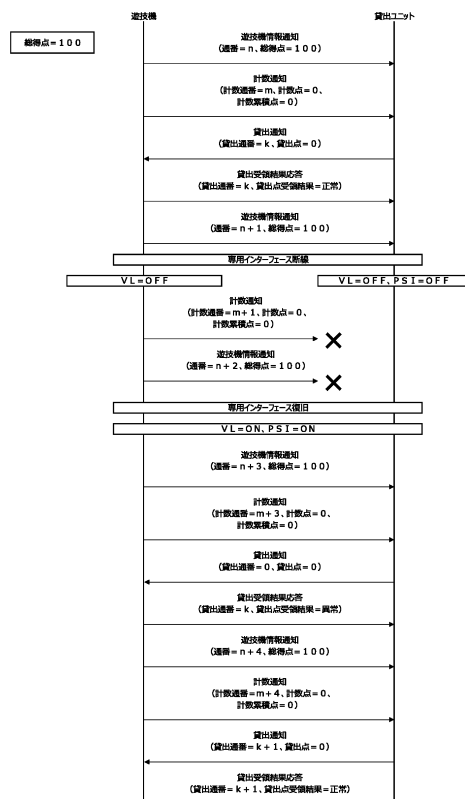

【図 2 6】

計数中の通信異常

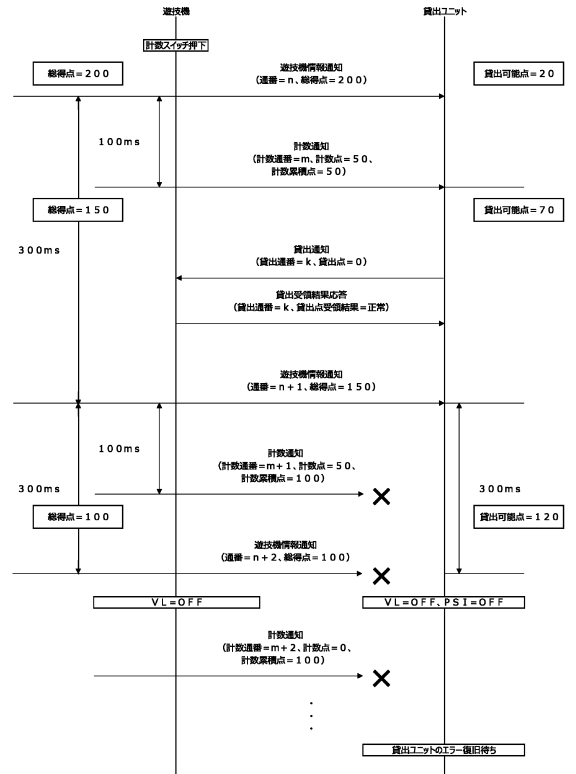

30

40

50

【 図 2 7 】

貸出中の通信異常

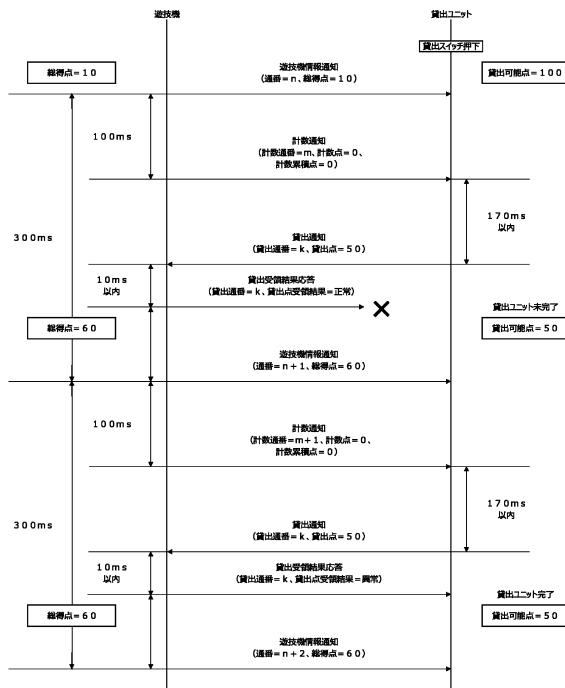

【 図 2 8 】

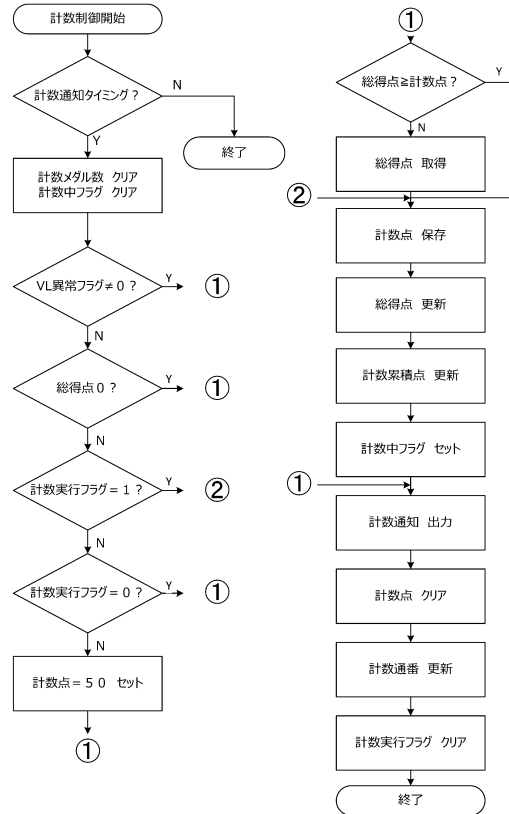

10

20

【 図 2 9 】

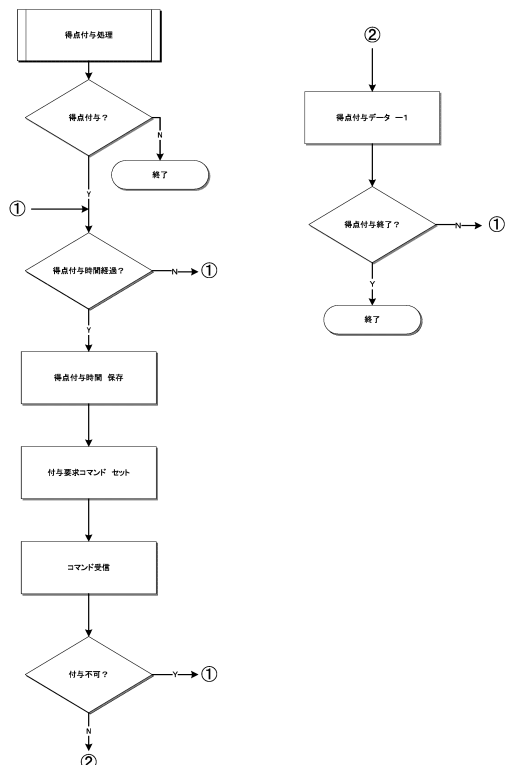

【 図 3 0 】

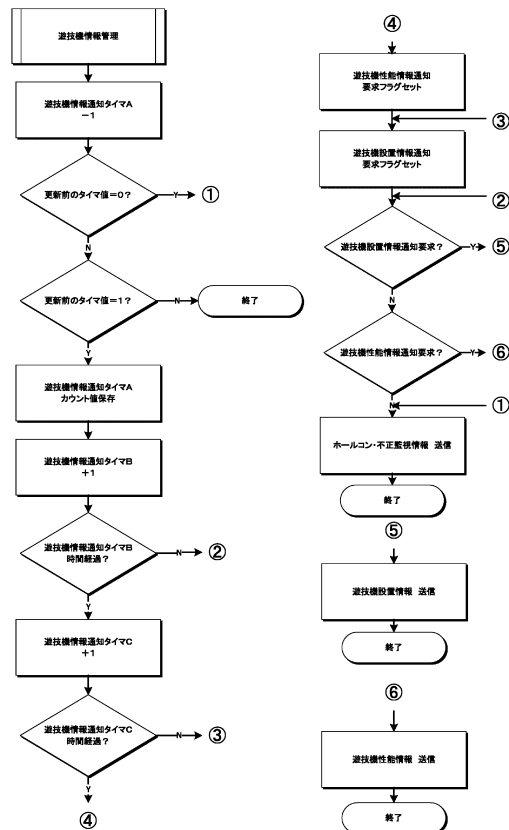

30

40

50

【図 3 1】

<初期起動後の動作パターン>

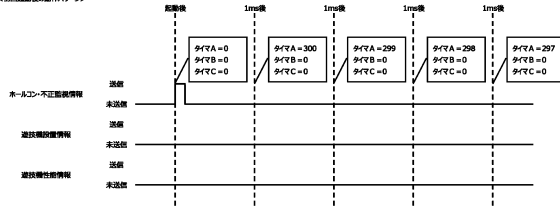

【図 3 2】

<ホールコン不正監視情報と建機機位置情報の送信タイミングの一連の動作パターン>

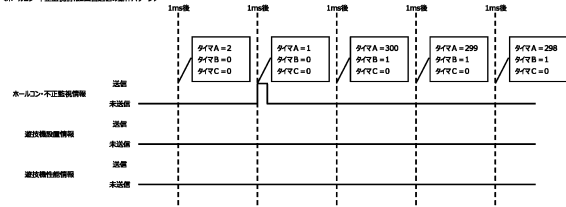

【図 3 3】

<ホールコン不正監視情報と建機機位置情報の送信タイミングの一連の動作パターン>

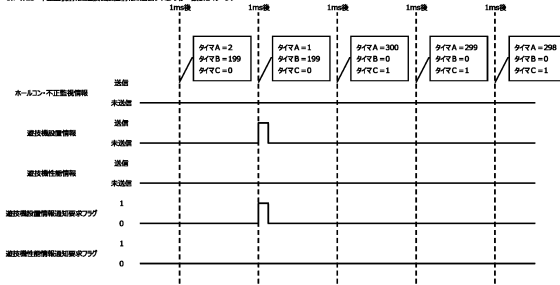

【図 3 4】

<ホールコン不正監視情報と建機機位置情報と建機機速度情報の送信タイミングの一連の動作パターン>

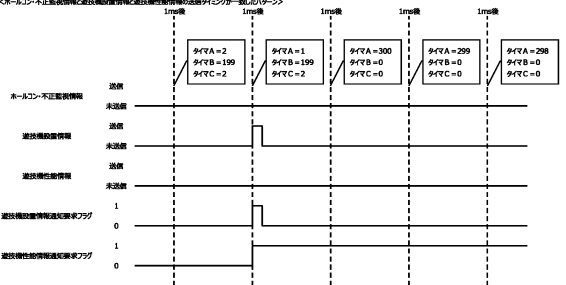

10

20

【図 3 5】

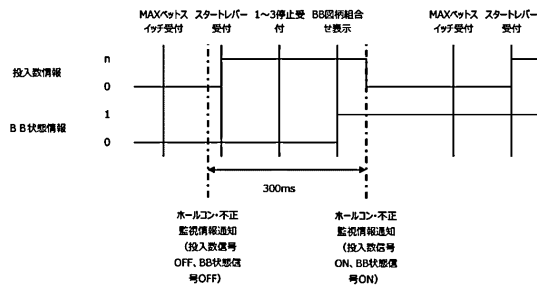

【図 3 6】

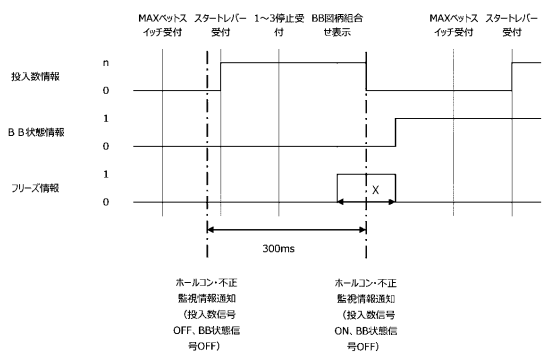

30

40

50

【図 37】

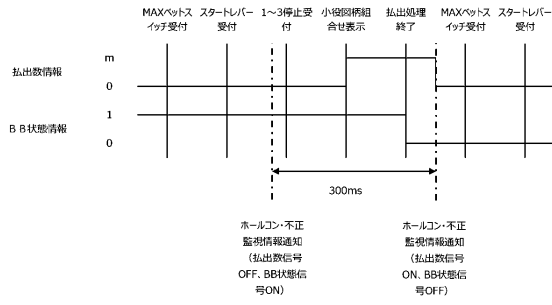

【図 38】

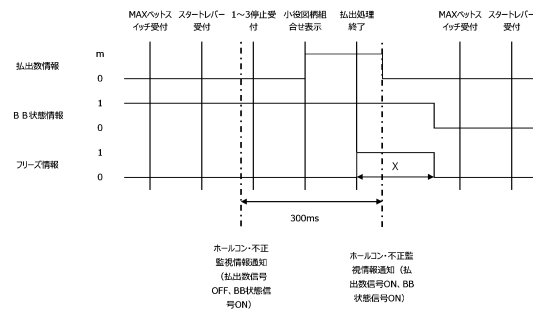

10

【図 39】

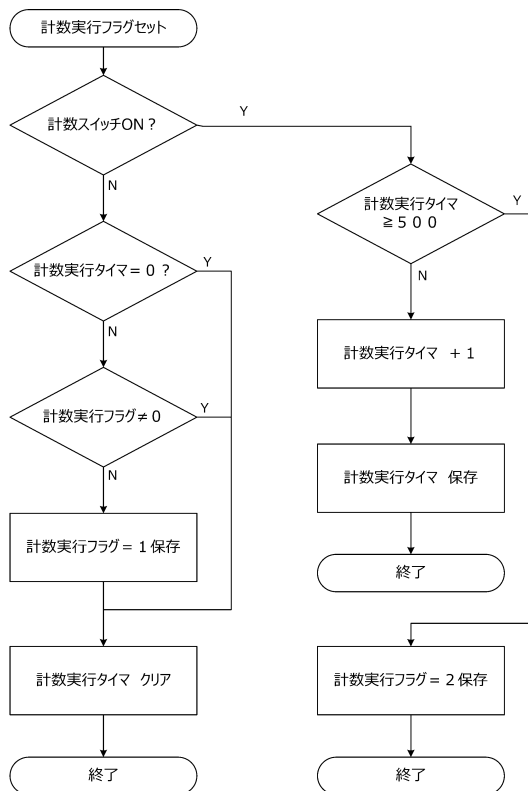

【図 40】

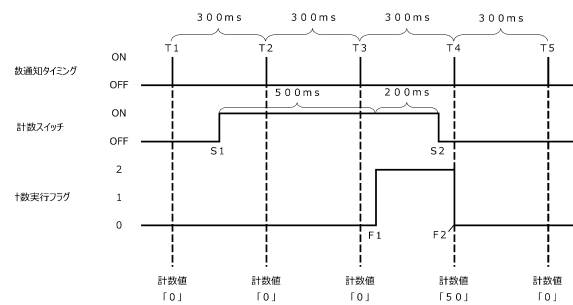

20

30

40

50

【図 4 1】

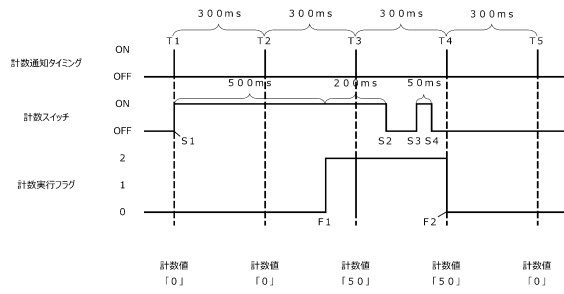

【図 4 2】

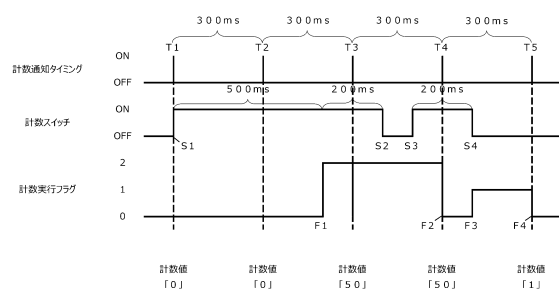

10

【図 4 3】

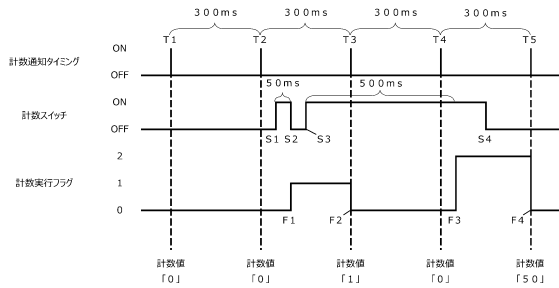

20

30

40

50

フロントページの続き

(56)参考文献 特開 2 0 2 1 - 0 0 0 3 8 2 (J P , A)
(58)調査した分野 (Int.Cl. , D B 名)
A 6 3 F 5 / 0 4 , 7 / 0 2