

(12) NACH DEM VERTRAG ÜBER DIE INTERNATIONALE ZUSAMMENARBEIT AUF DEM GEBIET DES PATENTWESENS (PCT) VERÖFFENTLICHTE INTERNATIONALE ANMELDUNG

(19) Weltorganisation für geistiges Eigentum
Internationales Büro



(43) Internationales Veröffentlichungsdatum
27. Dezember 2002 (27.12.2002)

PCT

(10) Internationale Veröffentlichungsnummer
WO 02/103221 A1

- (51) Internationale Patentklassifikation⁷: **F16H 1/28** (30) Angaben zur Priorität:
101 29 450.6 19. Juni 2001 (19.06.2001) DE
- (21) Internationales Aktenzeichen: PCT/DE02/02079 (71) Anmelder (für alle Bestimmungsstaaten mit Ausnahme von US): **ROBERT BOSCH GMBH** [DE/DE]; Postfach 30 02 20, 70442 Stuttgart (DE).
- (22) Internationales Anmeldedatum:
11. Juni 2002 (11.06.2002) (72) Erfinder; und (75) Erfinder/Anmelder (nur für US): **BOCK, Michael** [DE/DE]; Jella-Lepmann-Str. 1, 81673 München (DE). **NAGEL, Willi** [DE/DE]; Bittenfelderstr. 31, 71686 Remseck/Hochdorf (DE).
- (25) Einreichungssprache: Deutsch
- (26) Veröffentlichungssprache: Deutsch

[Fortsetzung auf der nächsten Seite]

(54) Title: ACTUATOR FOR A VEHICLE STEERING DEVICE

(54) Bezeichnung: STELLGLIED FÜR EINE FAHRZEUG-LENKVORRICHTUNG

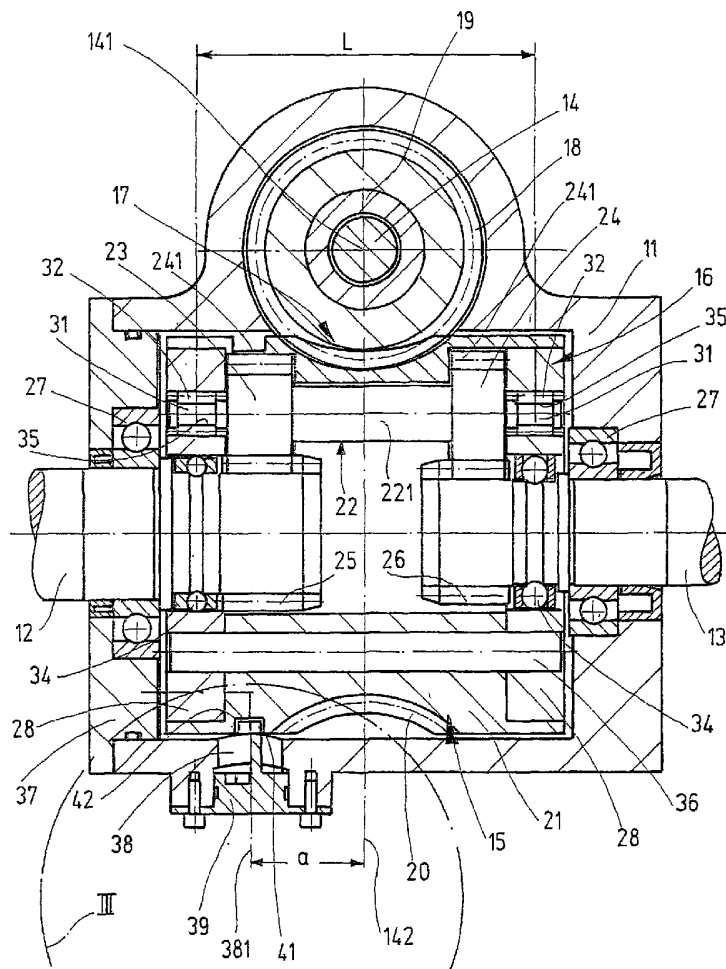

(57) Abstract: The invention relates to an actuator that serves to effect the superimposed steering engagement in a vehicle steering device comprising a first and second input shaft (12, 14), an output shaft (13), which is coaxial to first input shaft (12), and a differential drive (15), which is situated between the shafts (12-14) and accommodated in an actuator housing (11). The differential drive (15) has a two-stage modified planetary gearing (16) having a sun gear (25, 26), which is connected in a rotationally fixed manner to the first input shaft (12) and to the output shaft (13), a planet carrier (21), which can be driven by the second input shaft (14), and at least one stepped planet (22), which is rotatably held on said planet carrier and has two planet gears (23, 24) at a time that mesh with the sun gears (25, 26). In order to produce the stepped planets (22) having precise angular positions of the planet denticulations, said angular positions being aligned with one another, the planet gears (23, 24) are arranged in an axially interspaced manner on both sides of a shaft section (221) of a smaller diameter while forming one piece therewith.

[Fortsetzung auf der nächsten Seite]

WO 02/103221 A1



(81) **Bestimmungsstaaten** (*national*): JP, US.

(84) **Bestimmungsstaaten** (*regional*): europäisches Patent (AT, BE, CH, CY, DE, DK, ES, FI, FR, GB, GR, IE, IT, LU, MC, NL, PT, SE, TR).

Veröffentlicht:

— mit internationalem Recherchenbericht

— vor Ablauf der für Änderungen der Ansprüche geltenden Frist; Veröffentlichung wird wiederholt, falls Änderungen eintreffen

Zur Erklärung der Zweibuchstaben-Codes und der anderen Abkürzungen wird auf die Erklärungen ("Guidance Notes on Codes and Abbreviations") am Anfang jeder regulären Ausgabe der PCT-Gazette verwiesen.

(57) Zusammenfassung: Bei einem Stellglied zum überlagerten Lenkeingriff in einer Fahrzeug-Lenkvorrichtung mit einer ersten und zweiten Eingangswelle (12, 14), einer zur ersten Eingangswelle (12) koaxialen Ausgangswelle (13) und einem zwischen den Wellen (12-14) angeordneten, in einem Stellergehäuse (11) aufgenommenen Überlagerungsgetriebe (15) weist das Überlagerungsgetriebe (15) ein zweistufiges modifiziertes Planetengetriebe (16) auf, das jeweils ein mit der ersten Eingangswelle (12) und der Ausgangswelle (13) drehfest verbundenes Sonnenrad (25, 26), einen von der zweiten Eingangswelle (14) antreibbaren Planetenträger (21) und mindestens einen daran drehbar gehaltene Stufenplaneten (22) mit jeweils zwei Planetenrädern (23, 24) besitzt, die mit den Sonnenrädern (25, 26) kämmen. Zur einteiligen Herstellung des Stufenplaneten (22) mit präzise zueinander ausgerichteter Winkellage der Planetenverzahnungen sind die Planetenräder (23, 24) voneinander axial beabstandet beidseitig eines durchmesser-kleinere Wellenabschnitts (221) einstückig mit diesem angeordnet.

5

10 Stellglied für eine Fahrzeug-Lenkvorrichtung

Stand der Technik

15 Die Erfindung geht aus von einem Stellglied zum überlagerten Lenkeingriff in einer Fahrzeug-Lenkvorrichtung der im Oberbegriff des Anspruchs 1 definierten Gattung.

Mit einem solchen Stellglied, bei dem das Übertragungsverhältnis zwischen einer
20 Änderung des Drehwinkels an der ersten Eingangswelle und der Änderung des Drehwinkels an der mit der ersten Eingangswelle coaxialen Ausgangswelle durch einen mit der zweiten Eingangswelle gekoppelten Elektromotor in Abhängigkeit von vorgegebenen Parametern, z.B. der Drehgeschwindigkeit der ersten Eingangswelle, veränderbar ist, wird der Lenkwinkel der Fahrzeugräder
25 unabhängig vom Lenkradwinkel verändert, wodurch Vorteile hinsichtlich Fahrdynamik, Fahrsicherheit und Fahrkomfort erzielt werden.

Bei einem bekannten Stellglied der eingangs genannten Art (DE 38 30 654 A1) weist das Überlagerungsgetriebe ein einstufiges
30 Planetengetriebe mit Planetenträger, Planetenräder, Sonnenrad und Hohlräder auf, wobei das Sonnenrad mit der ersten Eingangswelle und das Hohlräder mit der

Ausgangswelle jeweils drehfest verbunden ist und der Planetenträger über ein Schneckengetriebe mit der zweiten Eingangswelle in getrieblicher Verbindung steht. Die erste Eingangswelle ist mit dem Handlenkrad und die Ausgangswelle mit den gelenkten Fahrzeugrädern bzw. damit zwangsgekoppelten Lenktriebegliedern antriebsverbunden. Das von einem Elektromotor angetriebene Schneckengetriebe ist selbsthemmend ausgebildet. An der ersten Eingangswelle und an der Ausgangswelle sind Sensoren angeordnet, deren Signale die jeweilige Drehstellung der Wellen wiedergeben. Die Signale sind einer Regelvorrichtung zugeführt, welche den an der zweiten Eingangswelle angreifenden Elektromotor steuert.

Vorteile der Erfindung

Das erfindungsgemäße Stellglied mit den Merkmalen des Anspruchs 1 hat den Vorteil, daß durch den großen Axialabstand der beiden Planetenräder eines Stufenplaneten, der so groß gewählt wird, wie es bauliche Gegebenheiten des Stellglieds zulassen, einerseits im Bereich des durchmesserreduzierten Wellenabschnitts genügend Fräserauslauf zwischen den Planetenrädern vorhanden ist und dadurch die Stufenplaneten einteilig gefertigt werden können, und andererseits eine große Lagerbasis der Stufenplaneten erreicht wird, die bei Winkel- und Achsversätzen der Sonnenräder sowie Rundlaufabweichungen der Planetenrad- und Sonnenradverzahnungen nur zu kleinen Schwenkwinkeln der Stufenplaneten führt. Durch die Einteiligkeit eines Stufenplaneten entfällt der Fügeprozeß für die beiden Planetenräder, und die Winkelstellung der Verzahnungen der beiden Planetenräder zueinander kann präzise hergestellt werden. Alle Stufenplaneten sind baugleich, d.h. die Winkelstellungen der jeweiligen Zähne der Planetenräder zueinander ist immer gleich. Dies erhöht die Fertigungsstückzahl der baugleichen Stufenplaneten und vereinfacht die Montage und Logistik. Infolge des durch die große Lagerbasis sich einstellenden nur kleinen Schwenkwinkels der Stufenplaneten zum Ausgleich der Versätze der Sonnenräder wird der Zahneingriff durch das geringe Kippen der Stufenplaneten

nicht gestört, so daß anders als bei großen Schwenkwinkeln der Stufenplaneten kein hoher Verschleiß, keine große Reibung und keine zusätzliche Geräuschentwicklung auftreten. Bei einer Mißbrauchsbeanspruchung des Planetengetriebes wird der Wellenabschnitt des Stufenplaneten zwischen den
5 beiden Planetenrädern stark auf Torsion beansprucht. Tragen nicht alle Stufenplaneten gleich, kommt es bei einem oder mehreren Stufenplaneten zu einer plastischen Torsionverformung. Nach einer geringen plastischen Verformung tragen alle Stufenplaneten gleich, so daß eine Überlastung eines einzelnen Stufenplaneten ausgeschlossen ist.

10

Durch die in den weiteren Ansprüchen aufgeführten Maßnahmen sind vorteilhafte Weiterbildungen und Verbesserung des im Anspruch 1 angegebenen Stellglieds möglich.

15

Gemäß einer vorteilhaften Ausführungsform der Erfindung weist der Wellenabschnitt zwischen den beiden Planetenrädern eines Stufenplaneten eine solch große Axiallänge auf, daß bei einer als Schneckengetriebe ausgebildeten Antriebskopplung von zweiter Eingangswelle und Planetenträger, ein am Planetenträger ausgebildetes Schneckenrad des Schneckengetriebes im Bereich
20 des Wellenabschnitts plaziert werden kann, die Planetenräder also mit vorzugsweise symmetrischen Axialabstand von einer durch die zweite Eingangswelle hindurchgehende Ebene außerhalb des das Schneckenrad aufnehmenden Bereichs des Planetenträgers liegen. Das hat den Vorteil, daß bei gleichzeitiger Sicherstellung einer großen Lagerbasis der Stufenplanet das
25 Schneckengetriebe baulängenneutral im Stellglied untergebracht werden kann.

30

Gemäß einer bevorzugten Ausführungsform der Erfindung ist der Planetenträger hohlzylindrisch ausgebildet und stirnseitig mit je einer Platte verschlossen. Die Drehlagerung der Stufenplaneten ist im Innern des Planetenträgers mittels
30 Wälzlager vorgenommen. Der Planetenträger mit der vorzugsweise einstückig aufgebrauchten Verzahnung des Schneckenrads des angesprochenen

Schneckenradgetriebes, die Stufenplaneten sowie die am Planetenträger befestigten Planetenträgerplatten bilden so eine vormontierbare Einheit, in die nachträglich die mit der ersten Eingangswelle und der Ausgangswelle drehfest verbundenen Sonnenräder durch eine Zentralbohrung in den Planetenträgerplatten hindurch montiert werden.

In einer vorteilhaften Ausführungsform der Erfindung weist jeder Stufenplanet endseitige mit der Achse des Stufenplaneten koaxiale Lagerzapfen auf, die jeweils über ein Wälzlager in einer in jeder Planetenträgerplatte eingebrachten Lagerbohrung abgestützt sind. Die Anordnung der Wälzlager in den Planetenträgerplatten ermöglicht eine weitere Verbreiterung der Lagerbasis des Stufenplaneten und stellt den für eine Wälzlagerung erforderlichen Bauraum zur Verfügung. Die Wälzlager reduzieren die Reibung des Planetengetriebes.

Sind im Planetenträger mehrere, z.B. drei, baugleiche Stufenplaneten vorhanden, so sind die in jeder Planetenträgerplatte vorgesehenen Lagerbohrungen zur Aufnahme der Lagerzapfen der Stufenplaneten um einen definierten Umfangswinkel, der geringfügig von einer gleichmäßigen Winkelteilung, bei drei Stufenplaneten von 120° , abweicht, gegeneinander versetzt angeordnet. Dies stellt sicher, daß bei baugleich ausgeführten Stufenplaneten das Planetengetriebe bei der Montage zusammenpaßt und die Sonnenräder in das Planetengetriebe eingeschoben werden können.

Um ein Zahnspiel im Planetengetriebe zu vermeiden, ist gemäß einer vorteilhaften Ausführungsform der Erfindung bei nur einem vorhandenen Stufenplaneten im Planetengetriebe in jeder Planetenträgerplatte die Lagerbohrung in Radialrichtung federnd ausgebildet, bei mehreren vorhandenen Stufenplaneten nur eine der in jeder Planetenträgerplatte erforderlichen Lagerbohrungen.

Gemäß einer alternativen Ausführungsform der Erfindung ist jeder Stufenplanet hohl ausgeführt und stützt sich über zwei voneinander maximal beabstandete

Wälzlager auf einer in Aufnahmebohrungen in den Planetenträgerplatten gehaltenen Steckachse ab. Die Wälzlager sind dabei im Bereich der Planetenräder angeordnet. Diese konstruktive Gestaltung hat den Vorteil, daß einerseits die Planetenträgerplatten sehr dünn, vorzugsweise kleiner 3 mm, ausgeführt und daher mit einfachen und kostensparenden Fertigungsmethoden hergestellt werden können und andererseits die Stufenplaneten sich nachträglich in die vormontierte Baueinheit von Planetenträger mit Schneckenrad und Planetenträgerplatten einbauen lassen. Da die Wälzlager keinen zusätzlichen Bauraum beanspruchen, kann die Axiallänge des Stellglieds verkürzt werden.

Bei mindestens drei, im Planetenträger vorhandenen Stufenplaneten sind die Aufnahmebohrungen für die Steckachsen der Stufenplaneten in den Planetenträgerplatten jeweils um definierte von einer gleichen Winkelteilung abweichende Umfangswinkel zueinander versetzt angeordnet, und der Planetenträger ist über die Planetenräder der Stufenplaneten auf den beiden Sonnenrädern drehgelagert, wobei die das erste Sonnenrad tragende erste Eingangswelle und die das zweite Sonnenrad tragende Ausgangswelle über Wälzlager im Stellergehäuse drehgelagert sind. Auch in diesem Fall ist eine der Aufnahmebohrungen für die Steckachsen in jeder Planetenträgerplatte in Radialrichtung federnd ausgebildet, wobei in jeder Planetenträgerplatte die federnde Aufnahmebohrung einen Radialabstand von der Achse der Planetenträgerplatte aufweist, die von dem gleich großen Radialabständen der anderen Aufnahmebohrungen abweicht und im unmontierten Zustand des Planetengetriebes kleiner ist. Diese konstruktive Gestaltung hat den Vorteil, daß Wälzlager zur Abstützung des Planetenträgers auf der ersten Eingangswelle und der Ausgangswelle entfallen und dadurch Kosteneinsparungen erzielt werden. Da alle Stufenplaneten in die Sonnenverzahnungen gepreßt werden tragen alle mit, d.h. es erfolgt eine Leistungsverteilung über alle Stufenplaneten. Im Vergleich zu der vorgenannten konstruktiven Ausführung, bei welcher die Stufenplaneten in den Planetenträgerplatten und die Planetenträgerplatten auf Ein- und Ausgangswelle jeweils über Wälzlager abgestützt sind, ist der angefederte

Stufenplanet einer geringeren mechanischen Belastung ausgesetzt, so daß die zur Anfederung des Stufenplaneten erforderliche Federkraft kleiner gemacht werden kann.

- 5 Gemäß einer vorteilhaften Ausführungsform der Erfindung sind die Zähne der Sonnenräder leicht längsballig ausgeführt. Dies hat den Vorteil, daß auch der bei Versätzen der Sonnenräder sich einstellende kleine Schwenkwinkel des Stufenplaneten nicht zu Kantenträgern führt und damit auch ein evtl. noch auftretender Verschleiß, sowie eine restliche Reibung und Geräuschentwicklung
10 weiter reduziert werden.

- Gemäß einer vorteilhaften Ausführungsform der Erfindung ist die radial federnde Ausbildung der Aufnahmebohrungen für die Steckachse eines Stufenplaneten in den beiden Planetenträgerplatten jeweils durch einen die Aufnahmebohrung
15 tragenden Federarm realisiert, der aus der Planetenträgerplatte so ausgeschnitten ist, daß sein Armquerschnitt von dem die Aufnahmebohrung tragenden freien Ende zu einer mit der Planetenträgerplatte verbundenen Armwurzel hin zunimmt. Dadurch ist der Federarm nach dem Gesetz gleicher Biegebeanspruchung gestaltet.

- 20 Die reduzierte Planetenträgerplattenstärke erfordert zur Erzielung einer gleichen Federcharakteristik zur Erzeugung der Anfederungskraft eine größere Biegelänge, die gemäß einer vorteilhaften Ausführungsform der Erfindung dadurch erzielt wird, daß die Planetenträgerplatten jeweils eine über einen kleinen Umfangswinkel sich erstreckende Ausbuchtung tragen, die bis zu der Außenkontur des
25 Planetenträgers reicht, und daß die Armwurzel des Federarms in diese Ausbuchtung angeordnet ist. Ausbuchtung und Aussparung dienen gleichzeitig zum Ausrichten der Planetenträgerplatten zueinander.

- 30 Gemäß einer vorteilhaften Ausführungsform der Erfindung ist das Stellergehäuse mittels eines Gehäusedeckels flüssigkeitsdicht abgeschlossen und in das

Stellergehäuse eine im Innern des Stellergehäuses mündende Bohrung
eingebracht, die mittels eines Stopfens verschlossen ist. Dieser Stopfen vereinigt
mehrere Funktionen in sich. Einerseits stellt er eine genaue Positionierung
zwischen Schneckenrad und Schnecke des Schneckengetriebes unabhängig von
5 den Einzeltoleranzen des Schneckengetriebes sicher. Andererseits verschließt er
das ölgefüllte Stellergehäuse flüssigkeitsdicht, und schließlich sorgt er mittels
eines an seiner Innenseite angeordneten Dauermagneten für eine Bindung des
Stahlabriebs am Planetengetriebe, so daß der Verschleiß des Planetengetriebes
reduziert und die Standzeit erhöht wird. Eine Einbringung der Bohrung parallel zur
10 zweiten Eingangswelle bringt Vorteile bezüglich der Fertigungstechnik und
Toleranzarmut.

Zeichnung

15 Die Erfindung ist anhand von in der Zeichnung dargestellten
Ausführungsbeispielen in der nachfolgenden Beschreibung näher erläutert. Es
zeigen:

- 20 Fig. 1 einen Längsschnitt eines Stellglieds zum überlagerten
Lenkeingriff einer Fahrzeug-Lenkvorrichtung,
- Fig. 2 eine Stirnansicht eines Planetenträgers im Stellglied gemäß
Fig. 1,
- 25 Fig. 3 eine vergrößerte Darstellung des Ausschnitts III in Fig. 1,
- Fig. 4 einen Längsschnitt eines modifizierten Ausführungsbeispiels
eines Stellglieds zum überlagerten Lenkeingriff in einer
Fahrzeug-Lenkvorrichtung,

Fig. 5 eine Stirnansicht eines Planetenträgers im Stellglied gemäß Fig. 4,

5 Fig. 6 einen Längsschnitt des Planetenträgers in Fig. 5 im Vormontagezustand.

Beschreibung der Ausführungsbeispiele

Das in Fig. 1 im Längsschnitt dargestellte Stellglied zum überlagerten Lenkeingriff
10 in einer Fahrzeug-Lenkvorrichtung ist vorzugsweise im Lenkgetriebe integriert, kann aber auch in die Lenksäule des Fahrzeugs eingebaut werden und ist mit einem Stellergehäuse 11 über einen in Fig. 1 nicht dargestellten Lenkgetriebe oder Lenksäulenträger fest mit dem Fahrwerk oder der Karosserie verbunden. Das Stellglied weist eine erste Eingangswelle 12, die mit einem Handlenkrad gekoppelt
15 ist, eine damit koaxiale Ausgangswelle 13, die mit den gelenkten Fahrzeugrädern bzw. damit zwangsgekoppelten Lenkgetriebegliedern antriebsverbunden ist, und eine zweite Eingangswelle 14 auf, die über einen hier nicht dargestellten Elektromotor antreibbar ist. Zwischen den genannten Wellen 12 - 14 ist ein in dem Stellergehäuse 11 aufgenommenes Überlagerungsgetriebe 15 angeordnet, bei
20 dem das Übersetzungsverhältnis zwischen einer Änderung des Drehwinkels der ersten Eingangswelle 12 und der Änderung des Drehwinkel der Ausgangswelle 13 über die zweite Eingangswelle 14 in Abhängigkeit von vorgegebenen Parametern, z.B. der Drehgeschwindigkeit der ersten Eingangswelle 12, veränderbar ist. Jeder Eingangswelle 12 und 14 und der Ausgangswelle 13 ist ein den Drehwinkel
25 und/oder die Drehwinkelgeschwindigkeit der jeweiligen Welle erfassender, in Fig. 1 nicht dargestellter Sensor zugeordnet. Die Meßsignale der Sensoren werden an eine Regelvorrichtung weitergeleitet, die den Elektromotor steuert.

Das Überlagerungsgetriebe 15 weist ein zweistufiges, modifiziertes
30 Planetengetriebe 16 sowie ein selbsthemmendes Schneckengetriebe 17 auf, über das das Planetengetriebe 16 von dem Elektromotor angetrieben wird.

Selbsthemmung bedeutet, daß nur der Elektromotor das Planetengetriebe antreiben kann und nicht umgekehrt. Das Schneckengetriebe 17 umfaßt eine Schnecke 18 aus Kunststoff, die entweder direkt auf die vom Elektromotor angetriebene zweite Eingangswelle 14 oder auf eine Metallhülse 19 gespritzt ist, die ihrerseits auf die zweite Eingangswelle 14 aufgepreßt ist, und ein Schneckenrad 20, das auf einem Planetenträger 21 des noch zu beschreibenden Planetengetriebes 16 sitzt und mit diesem eine Baueinheit bildet.

Das zweistufige Planetengetriebe 16 weist neben dem Planetenträger 21 mindestens einen am Planetenträger 21 drehend gelagerten Stufenplaneten 22 auf. Bevorzugt sind drei Stufenplaneten 22 vorhanden, jedoch können zur Verkleinerung des von jedem Stufenplaneten 22 zu übertragenden Drehmoments mehr als drei Stufenplaneten 22 vorgesehen werden. Jeder Stufenplanet 22 ist einteilig ausgeführt und weist zwei im Axialabstand voneinander angeordnete Planetenräder 23, 24 mit einer Verzahnung 231 bzw. 241 auf, wobei der Axialabstand der beiden Planetenräder 23, 24 möglichst groß gewählt ist und seine Grenze in baulichen Gegebenheiten findet. Die beiden Planetenräder 23, 24 sind beidseitig eines langgestreckten Wellenabschnitts 221 des Stufenplaneten 22 angeordnet, der einen Außendurchmesser aufweist, der kleiner ist als der Zahngrunddurchmesser der Verzahnungen 231, 241. Durch die Abstandsanordnungen der beiden Planetenräder 23, 24 mit dem dazwischenliegenden, durchmesserkleineren Wellenabschnitt 221 eines jeden Stufenplaneten 22 erzielt man genügend Fräserauslauf zwischen den Planetenrädern 23, 24, um den Stufenplaneten 22 einteilig zu fertigen und die Winkellage der Planetenradverzahnungen 231, 241 zueinander präzise herzustellen. Mit den Stufenplaneten 22 stehen zwei Sonnenräder 25, 26, von denen das Sonnenrad 25 drehfest mit der ersten Eingangswelle 12 und das Sonnenrad 26 drehfest mit der Ausgangswelle 13 verbunden ist, in Zahneingriff. Die erste Eingangswelle 12 und die Ausgangswelle 13 sind über Wälzlager 27, die hier als Kugellager ausgebildet sind, im Stellergehäuse 11 drehgelagert.

Der Planetenträger 21 ist hohlzylindrisch ausgebildet und stirnseitig mit je einer Planetenträgerplatte 28 aus gehärtetem Federstahl abgedeckt. Jeder Planetenträgerplatte 28 weist eine Zentralbohrung 29 (Fig. 2) sowie auf einem Teilerkreis angeordnete Lagerbohrungen 30 auf, deren Zahl der Anzahl der Stufenplaneten 22 entspricht. Der Durchmesser der Zentralbohrung 29 ist gerade so groß, daß die beiden Sonnenräder 25, 26 nachträglich bei der Montage in das vormontierte Planetengetriebe 16 eingepreßt werden können. Wie in Fig. 1 zu sehen ist, weist jeder Stufenplanet 22 zwei endseitige Lagerzapfen 31 auf, die in je einer der Lagerbohrungen 30 in den beiden Planetenträgerplatten 28 hineinragen und in der Lagerbohrung 30 sich über ein Wälzlager 32 abstützen. Im Ausführungsbeispiel der Fig. 1 und 2 sind in jeder Planetenträgerplatte 28 entsprechend den drei im Innern des Planetenträgers 21 vorhandenen Stufenplaneten 22 drei um einen definierten Umfangswinkel gegeneinander versetzt angeordnete Lagerbohrungen 30 vorhanden. Die drei Abstandswinkel zwischen den Lagerbohrungen 30 sind dabei geringfügig ungleich 120° , was die Voraussetzung dafür ist, daß die baugleichen Stufenplaneten 22 mit gleichen Winkelstellung der jeweiligen Zähne der Planetenräder 23, 24 mit den Sonnenrädern 25, 26 zusammenpassen und die Sonnenräder 25, 26 sich in die vormontierte Baueinheit des Planetenträgers 21 einschieben lassen. Eine der Lagerbohrungen 30, in Fig. 2 mit 30a bezeichnet, ist in Radialrichtung federnd ausgebildet. Dies wird dadurch erreicht, daß die Lagerbohrung 30a in einem Federarm 33 eingebracht ist, der aus der Planetenträgerplatte 28 ausgeschnitten ist und lediglich mit einer Armwurzel 331 mit der Planetenträgerplatte 28 verbunden ist. Der Querschnitt des Federarms 33 nimmt dabei von dem die Lagerbohrung 30a tragenden Ende zur Armwurzel 331 hin zu, wodurch der Federarm 33 eine biegespannungsoptimierte Form erhält. Die angefederte Lagerbohrung 30a hat einen radialen Abstand von der Achse der Planetenträgerplatte 28, der von dem konstanten Radialabstand der beiden nicht angefederten Lagerbohrungen 30 abweicht und im entlasteten Zustand kleiner ist. Im zusammengebauten Zustand des Planetenträgers 22 wird der Federarm 33 ausgelenkt und bringt eine zur Achse des Planetenträgers 21 hin gerichtete

radiale Federspannung auf, die eine Spielfreiheit des Planetengetriebes 16 sicherstellt. Der Werkstoff Federstahl der Planetenträgerplatte 28 ist idealer, hochbelastbarer Werkstoff für den Federarm 33. In jeder Planetenträgerplatte 28 ist noch ein Wälzlager 34 angeordnet. Über diese beiden Wälzlager 34 stützt sich
5 der Planetenträger 21 einerseits auf der ersten Eingangswelle 12 und andererseits auf der damit coaxialen Ausgangswelle 13 ab.

Wie bereits erwähnt sind die Lagerzapfen 31 der Stufenplaneten 22 in den Lagerbohrungen 30 (Fig. 2) der Planetenträgerplatten 28 mittels Wälzlager 27
10 drehgelagert. Hierzu sind auf den Lagerzapfen 31 ringförmige Lagernuten 35 eingestochen, in die die Wälzlager 32 in Form von Nadelkränzen eingeklipst werden. Der Werkstoff Federstahl der Planetenträgerplatten 28 ist hart genug, um die Laufflächen für die Wälzkörper in Form von Nadeln zu bilden. Bei der Montage des Planetenträgers 21 werden zunächst die Nadelkränze in die Lagernuten 35
15 eingeklipst, so daß sie während der Montage nicht mehr abfallen können. Die Stufenplaneten 22 werden im Planetenträger 21 verbaut, wobei die beiden Planetenträgerplatten 28 über einen Zentrierstift 36 (Fig. 1) in Drehrichtung zueinander ausgerichtet werden. Die Planetenträgerplatten 28 werden durch axial eingedrehte Schrauben 45, nur in Fig. 3 dargestellt, am Planetenträger 21
20 gehalten. Nunmehr werden die Sonnenräder 25, 26 durch die Zentralbohrungen 29 in den Planetenträgerplatten 28 hindurchgeführt, wobei die Verzahnungen der Sonnenräder 25, 26 am freien Ende außerhalb des Eingriffsbereichs der Planetenräder 23, 24 angefast sind, so daß die Verzahnungen der Sonnenräder 25, 26 leicht in die Verzahnungen 231, 241 der Planetenräder 23, 24 einführbar
25 sind.

Für die Funktion des Planetengetriebes 16 genügt an sich ein einziger Stufenplanet 22, und zwar der in der angefederten Lagerbohrung 30a in den beiden Planetenträgerplatten 28 aufgenommene. Die beiden weiteren
30 Stufenplaneten 22 laufen bei niedriger Belastung mit Flankenspiel in der Verzahnung lastfrei mit, tragen aber bei höherer Belastung mit.

Durch die beschriebene Abstandsordnung der Planetenräder 23, 24 mit dazwischenliegenden, durchmesserkleineren Wellenabschnitt 221 der Stufenplaneten 22 und der Integration der Walzlager 32 in den Planetenträgerplatten 28 wird vorteilhaft eine große Lagerbasis L der Stufenplaneten 22 erreicht, die in Fig. 1 mit L gekennzeichnet ist. Diese große Lagerbasis führt im Falle von Winkel- und Achsversätzen der Sonnenräder 25, 26 sowie von Rundlaufabweichungen der Planetenrad- und Sonnenverzahnungen, die von den Stufenplaneten 22 durch Kippen ausgeglichen werden, nur zu kleinen Schwenkwinkeln der Stufenplaneten 22, so daß Kantenträger mit der Folge eines hohen Verschleißes, einer großen Reibung und einer zusätzlichen Geräuscentwicklung weitgehend reduziert werden. Zusätzlich sind die Zähne der Sonnenräder 25, 26 leicht längsballig ausgeführt, d.h. daß die Zahnflanken in Axialrichtung von der Mitte des Verzahnungsabschnitts zu den beiden Enden des Verzahnungsabschnitts hin bogenförmig abfallen. Durch diese Längsballigkeit führt auch der verbleibende kleine Kippwinkel der Stufenplaneten 22 in keinem Fall zu einem Kantenträger mit den beschriebenen Folgen.

Durch die Abstandsordnung der Planetenräder 23, 24 der Stufenplaneten 22 wird noch ein weiterer Vorteil erzielt. Üblicherweise tragen nicht alle Stufenplaneten 22 gleich, d.h. durch Toleranzen übertragen einige Stufenplaneten 22 ein geringeres Drehmoment als die anderen. Bei einer im Fahrbetrieb auftretenden Überlastung in der Lenkung wird der relativ lange Wellenabschnitt 221 zwischen den beiden Planetenrädern 23, 24 stark auf Torsion beansprucht. Tragen nicht alle Stufenplaneten 22 gleich, kommt es bei einem oder mehreren Stufenplaneten 22 zu einer plastischen Torsionsverformung des Wellenabschnitts 221. Nach dieser bleibenden Verformung tragen dann alle Stufenplaneten 22 gleich und übertragen ein gleiches Drehmoment. Die Anordnung der Walzlager 32 in den Planetenträgerplatten 28 ermöglicht noch eine Verbreiterung der Lagerbasis L der Stufenplaneten 22, wobei die relativ dick ausgeführten Planetenträgerplatten 28 einen ausreichenden Bauraum für die Walzlager 32 zur

Verfügung stellen. Die Wälzlagerung der Stufenplaneten 22 reduziert die Reibung im Planetengetriebe 16. Durch die große Lagerbasis L, gepaart mit der spielarmer Wälzlagerung können an den Planetenrädern 23, 24 angreifende Tangentialkräfte die Stufenplaneten 22 nicht zum Kippen bringen, so daß ein steifes
5 Planetengetriebe 16 erzielt wird.

Das topfförmig ausgebildete Stellergehäuse 11 ist mittels eines Gehäusedeckels 37 flüssigkeitsdicht verschlossen, wobei das die erste Eingangswelle 12 aufnehmende Wälzlager 27 in dem Gehäusedeckel 37 integriert ist. Das
10 Stellergehäuse 11 weist eine Bohrung 38 auf. Vorzugsweise ist die Bohrung 38 parallel zur zweiten Eingangswelle 14 in das Stellergehäuse 11 eingebracht ist, wobei ihre Bohrungsachse 381 (Fig. 1 und 3) einen toleranzengen Abstand a von einer durch die Achse 141 der zweiten Eingangswelle 14 verlaufenden Ebene 142 aufweist. Die im Innern des Stellergehäuses 11 mündende Bohrung 38 ist mittels
15 eines Stopfens 39 flüssigkeitsdicht verschließbar, wobei der Stopfen 39 nach seinem Einsetzen in die Bohrung 38 mittels Schrauben 40 am Stellergehäuse 11 befestigt ist. In Fig. 1 sind Bohrung 38 und Stopfen 39 um 90° in die Zeichenebene hineingedreht dargestellt. Fig. 3 zeigt eine gleiche Darstellung in Vergrößerung. Der Stopfen 39 vereinigt mehrere Funktionen in sich. Eine der Funktionen ist die
20 Axialführung von Planetenträger 21 mit daran ausgebildetem Schneckenrad 20. Hierzu ist am Stopfen 39 ein Gleitstein 41 angeordnet, der in eine im Planetenträger 21 eingestochene Ringnut 42 hineinragt. Der Gleitstein 41 besteht aus zwei Gleitsteinteilen 411, 412, die durch eine dazwischenliegende Druckfeder 43 voneinander abgespreizt werden, so daß jeder Gleitsteinteil 411, 412 gegen
25 eine Nutflanke der Ringnut 42 angedrückt wird. Durch diese Anpressung der Gleitsteinteile 411, 412 an die Nutflanken wird die axiale Position des Schneckenrads 20 festgelegt und dafür gesorgt, daß das Schneckenrad 20 immer axial spielfrei geführt ist. Durch diese Anfederung werden auch Bauteiltoleranzen von Gleitstein 41 und Ringnut 42 kompensiert und evtl. auftretender Verschleiß
30 minimiert. Diese konstruktive Ausbildung der Axialführung des Schneckenrads 20 ist einfach, kostengünstig und montagefreudlich. Das bei der Axialführung

erzeugte Reibmoment wird direkt am Stellergehäuse 11 abgestützt. Das Reibmoment muß vom Elektromotor aufgebracht werden, während der normale Durchtrieb von der ersten Eingangswelle 12 zur Ausgangswelle 13 nicht mit dem Reibmoment beaufschlagt wird, so daß die Reibung im Lenkungsstrang nicht erhöht wird. Außerdem wird die Toleranzkette zwischen Schnecke 18 und Schneckenrad 20 kleiner, d.h. Schnecke 18 und Schneckenrad 20 können zueinander genauer positioniert werden. Der Stopfen 39 wird bei der Stellgliedmontage als letztes Bauteil montiert. Dadurch kann bei der Montage des Gehäusedeckels 37 bzw. des Elektromotors aus dem Stellergehäuse 11 verdrängte Luft über die Bohrung 38 entweichen und im Stellergehäuse 11 kann sich kein Überdruck aufbauen. Nach diesem Montagevorgang wird das Stellergehäuse 11 durch die Bohrung 37 hindurch mit Öl befüllt und der Stopfen 39 eingesetzt, der damit die Abdichtung des Stellergehäuses 11 als weitere Funktion aufweist.

Auf der Innenseite des Stopfens 39 ist ein Dauermagnet 44 angebracht, der Stahltrieb des Planetengetriebes 16 bindet, so daß ein geringerer Getriebeverschleiß und eine höhere Standzeit des Stellglieds erreicht wird.

Das in Fig. 4 im Längsschnitt dargestellte Stellglied zum überlagerten Lenkeingriff in einer Fahrzeug-Lenkvorrichtung ist gegenüber dem zuvor beschriebenen Stellglied in mehrerer Hinsicht modifiziert. Bauteile dieses Stellgliedes, die mit Bauteilen in dem zu Fig. 1 beschriebenen Stellglied übereinstimmen, sind mit gleichen Bezugszeichen versehen.

Die Stufenplaneten 22', von denen im Planetengetriebe 16 drei vorgesehen sind, sind hohlzylindrisch ausgebildet und sind mittels der Wälzlager 32 auf einer Steckachse 51 drehgelagert. Die Wälzlager 32 sind als Nadelkränze ausgeführt, die im montierten Zustand in Lagerbohrungen 46 der Stufenplaneten 22 eingeschlossen sind und dadurch nicht herauswandern können. Die Lagerbohrungen 46 sind in die Innenwand des Stufenplaneten 22 im Bereich der

Planetenräder 23, 24 eingebohrt, so daß die Wälzlager 32 unmittelbar die an den Planetenräder 23, 24 angreifenden Radialkräfte aufnehmen. Wie Fig. 5 zeigt, sind in jeder Planetenträgerplatte 28 drei Aufnahmebohrungen 52 um definierte, von 120° geringfügig abweichende Umfangswinkel zueinander versetzt angeordnet, die der Aufnahme der Steckachsen 51 dienen. Eine der Aufnahmebohrungen 52a ist dabei in gleicher Weise radial federnd angeordnet und hierzu auf dem Federarm 33, der aus der Planetenträgerplatte 28 ausgeschnitten ist, angeordnet. Die beiden nichtfedernden Aufnahmebohrungen 52 haben einen gleichen radialen Abstand von der Achse der Planetenträgerplatte 28 und die federnde Aufnahmebohrung 52a einen davon abweichenden Abstand, der im entlasteten Zustand des Federarms 33 kleiner ist. Der Planetenträger 21 mit daran einstückig ausgebildetem Schneckenrad 20 des Schneckengetriebes 17 ist über die Verzahnungen 231, 241 der Planetenräder 23, 24 direkt auf den Sonnenrädern 25, 26 gelagert. Dadurch können die bei dem Stellglied gemäß Fig. 1 vorhandenen Wälzlager 34 eingespart werden, was einen Kostenvorteil mit sich bringt. Dieses Lagerprinzip erfordert das Vorhandensein aller drei Stufenplaneten 22'. Da alle drei Stufenplaneten 22' in die Verzahnungen der Sonnenräder 25, 26 gepreßt werden, haben alle drei Stufenplaneten 22 im angefederten Zustand den gleichen Achsabstand zu den Sonnenrädern 25, 26, so daß eine Leistungsverzweigung über alle drei Stufenplaneten 22' erfolgt und alle drei Stufenplaneten 22' ein Drittel der Gesamtbelastung tragen. Der angefederte Stufenplanet 22' ist damit gegenüber der Ausführung gemäß Fig. 1 einer geringeren mechanischen Belastung ausgesetzt, so daß die erforderliche Federkraft des Federarms 33 kleiner gemacht werden kann.

Als weitere Modifizierung sind die ebenfalls aus Federstahl gefertigten Planetenträgerplatten 28, die anders als bei dem Stellglied gemäß Fig. 1 nicht mehr die Wälzlager 32 der Stufenplaneten 22 aufnehmen, sehr dünn ausgeführt, wobei die Plattenstärke kleiner 3 mm gewählt ist. Die Planetenträgerplatten 28 können dadurch in einem Stanzprozeß oder Laserschneidprozeß kostengünstig hergestellt werden. Die Aufnahmebohrungen 52 werden dabei zunächst mit einer

ausreichenden Bearbeitungszugabe versehen und der die eine Aufnahmebohrung 52 tragende Federarm 33 bleibt noch mittels eines Stegs 53 fixiert. Die Planetenträgerplatten 28 erhalten darüber hinaus eine Ausbuchtung 54, die sich über einen kleinen Umfangswinkel erstreckt und in eine Aussparung 55 auf der

5 Stirnseite des Planetenträger 21 einlegbar ist. Jede Planetenträgerplatte 28 wird dabei in eine in die Stirnseite des Planetenträgers 21 eingearbeitete koaxiale Ausnehmung 56 eingelegt (Fig. 6). Der Federarm 33 ist bis in die Ausbuchtung 54 hinein verlängert, so daß die Armwurzel 331 in der Ausbuchtung 54 liegt. Diese größere Biegelänge des Federarms 33 kompensiert die aufgrund der geringen

10 Stärke der Planetenträgerplatte 28 zunehmende Biegespannung, so daß mit dem verlängerten Biegearm 33 eine gleiche radiale Federkraft auf den angefederten Stufenplaneten 22 aufgebracht werden kann, wie bei dem Stellglied in Fig. 1. Durch den Formschluß zwischen Aussparung 55 und Ausbuchtung 54 werden die beiden Planetenträgerplatten 28 beim Fügeprozeß zueinander lagerichtig

15 ausgerichtet. Nach dem Fügeprozeß in den hohlzylindrischen Planetenträger 21 werden die Planetenträgerplatten 28 mit dem Planetenträger 21 drehfest verbunden, und zwar durch Verstemmen oder Verschweißen in verschiedenen Positionen. In Fig. 5 sind drei Positionen vorgesehen, die mit 57 bezeichnet sind.

20 Die so vormontierte Baueinheit aus Planetenträger 21 und Planetenträgerplatten 28 wird nunmehr in einer Aufspannung fertig bearbeitet, wobei die Aufnahmebohrungen 52 in den beiden Planetenträgerplatten 28 auf das Endmaß fertig bearbeitet werden. Dadurch ist sichergestellt, daß die Aufnahmebohrungen 52 exakt miteinander fluchten und eine exakt definierte Position aufweisen. Nach

25 Fertigbearbeitung der Aufnahmebohrungen 52 wird der Steg 55 zwischen Federarm 33 und Planetenträgerplatte 28 durchtrennt, so daß nunmehr die Federarme 33 in beide Planetenträgerplatten 28 federn können. Als letzter Bearbeitungsgang wird das Schneckenrad 20 in den Planetenträger 21 gefräst.

30 In diese endgefertigte Baueinheit werden nunmehr die vorstehend beschriebenen hohlen Stufenplaneten 22 eingebaut. Diese werden durch die Zentralbohrungen

31 in den Planetenträgerplatten 28 eingeführt und mittels der Steckachsen 51 fixiert bzw. drehgelagert. Eine Axialsicherung 58 an den Steckachsen 51 stellt sicher, daß die Steckachsen 51 axial nicht verschoben werden können.

- 5 Das in Fig. 4 dargestellte Stellglied hat gegenüber dem in Fig. 1 dargestellten Stellglied den Vorteil einer geringeren Getriebemasse und einer kürzeren axialen Baulänge.

5

10

Ansprüche

1. Stellglied zum überlagerten Lenkeingriff in einer Fahrzeug-Lenkvorrichtung mit einer ersten und zweiten Eingangswelle (12, 14), einer zur ersten Eingangswelle (12) koaxialen Ausgangswelle (13) und einem zwischen den Wellen (12 - 14) angeordneten, in einem Stellergehäuse (11) aufgenommenen Überlagerungsgetriebe (15), dadurch gekennzeichnet, daß das Überlagerungsgetriebe (15) ein zweistufiges, modifiziertes Planetengetriebe (16) aufweist, das ein mit der ersten Eingangswelle (12) drehfest verbundenes erstes Sonnenrad (25), ein mit der Ausgangswelle (13) verbundenes zweites Sonnenrad (26), einen von der zweiten Eingangswelle (14) antreibbaren Planetenträger (21) und mindestens einen am Planetenträger (21) drehbar gehaltenen, einstückigen Stufenplaneten (22; 22') mit zwei voneinander axial beabstandeten, beidseitig eines durchmesserkleineren Wellenabschnitts (221) angeordneten Planetenrädern (23, 24) besitzt, von denen das eine mit dem ersten und das andere mit dem zweiten Sonnenrad (25, 26) kämmt.
2. Stellglied nach Anspruch 1, dadurch gekennzeichnet, daß zwischen der zweiten Eingangswelle (14) und dem Planetenträger (21) ein selbsthemmendes Schneckengetriebe (17) mit einer drehfest mit der

- zweiten Eingangswelle (14) verbundenen Schnecke (18) und einem drehfest, vorzugsweise einstückig, mit dem Planetenträger (21) verbundenen Schneckenrad (20) angeordnet ist und daß das Schneckenrad (20) am Planetenträger (21) im Bereich des Wellenabschnitts (221) der Stufenplaneten (22; 22') plaziert ist.
- 5
3. Stellglied nach Anspruch 1 oder 2, dadurch gekennzeichnet, daß der Planetenträger (21) hohlzylindrisch ausgebildet ist und stirnseitig mit je einer Planetenträgerplatte (28) abgedeckt ist und daß die Drehlagerung des mindestens einen Stufenplaneten (22; 22') im Innern des Planetenträgers (21) mittels Wälzlager (32) vorgenommen ist.
- 10
4. Stellglied nach Anspruch 3, dadurch gekennzeichnet, daß der mindestens eine Stufenplanet (22) endseitige Lagerzapfen (31) aufweist, die jeweils über ein Wälzlager (32) in einer in die Planetenträgerplatten (28) eingebrachten Lagerbohrung (30a) abgestützt sind und vorzugsweise daß die Wälzlager (32) als geschlitzte Nadelkränze ausgebildet sind, die jeweils in eine in jeden Lagerzapfen (31) eingebrachte Lagernut (35) eingeklipst sind.
- 15
5. Stellglied nach Anspruch 4, dadurch gekennzeichnet, daß die Lagerbohrung (30a) in Radialrichtung federnd ausgebildet ist.
- 20
6. Stellglied nach Anspruch 5, dadurch gekennzeichnet, daß im Planetenträger (21) mehrere baugleiche Stufenplaneten (22) vorhanden sind, die mit ihren Lagerzapfen (31) in Lagerbohrungen (30) aufgenommen sind, die in jeder Planetenträgerplatte (28) um einen definierten, geringfügig von einer gleichmäßigen Winkelteilung abweichenden Umfangswinkel, gegeneinander versetzt angeordnet sind, und in jeder Planetenträgerplatte (28) eine der Lagerbohrungen (30a) in Radialrichtung federnd ausgebildet ist und ihr Radialabstand von der Achse der Planetenträgerplatte (28) von
- 25
- 30

den Radialabständen der beiden anderen Lagerbohrungen (30) von der Achse der Planetenträgerplatte (28) abweicht, die ihrerseits gleich groß sind.

- 5 7. Stellglied nach einem der Ansprüche 3 - 6, dadurch gekennzeichnet, daß die beiden Planetenträgerplatten (28) über einen parallel zur Achse des Stellergehäuses (11) verlaufenden Zentrierstift (36) in Umfangsrichtung zueinander ausgerichtet sind.
- 10 8. Stellglied nach einem der Ansprüche 1 - 7, dadurch gekennzeichnet, daß die erste Eingangswelle (12) und die Ausgangswelle (13) mittels Wälzlager (27), vorzugsweise Kugellager, im Stellergehäuse (11) drehbar gelagert sind, und daß der Planetenträger (21) über je ein in den Planetenträgerplatten (28) angeordnetes Wälzlager (34), vorzugsweise Kugellager, auf der ersten Eingangswelle (12) und auf der Ausgangswelle (13) abgestützt ist.
- 15
9. Stellglied nach Anspruch 3, dadurch gekennzeichnet, daß die Stufenplaneten (22') innen hohl sind und sich jeweils über zwei voneinander maximal beabstandete Wälzlager (32) auf einer in Aufnahmebohrungen (52) in den Planetenträgerplatten (28) gehaltenen Steckachse (51) abstützen.
- 20
10. Stellglied nach Anspruch 9, dadurch gekennzeichnet, daß die Wälzlager (32) im Bereich der Planetenräder (23, 24) angeordnet sind.
- 25
11. Stellglied nach Anspruch 9 oder 10, dadurch gekennzeichnet, daß die erste Eingangswelle (12) und die Ausgangswelle (13) mittels Wälzlager (27), vorzugsweise Kugellager, im Stellergehäuse (11) drehgelagert sind, daß im Planetenträger (21) drei um definierte Umfangswinkel zueinander versetzt angeordnete Stufenplaneten (22') vorhanden sind und daß der
- 30

Planetenträger (21) über die Verzahnungen (231, 241) der Planetenräder (23, 24) der drei Stufenplaneten (22') auf den beiden Sonnenrädern (25, 26) drehgelagert ist.

- 5 12. Stellglied nach einem der Ansprüche 9 - 11, dadurch gekennzeichnet, daß
in jeder Planetenträgerplatte (28) eine der Aufnahmebohrungen (52a) für
die Steckachsen (51) in Radialrichtung federnd ausgebildet ist und ihr
Radialabstand von der Achse der Planetenträgerplatte (28) von den
Radialabständen der beiden anderen Aufnahmebohrungen (52) von der
10 Achse der Planetenträgerplatte (28) abweicht, die ihrerseits gleich groß
sind.
13. Stellglied nach einem der Ansprüche 9 - 12, dadurch gekennzeichnet, daß
die Wälzlager (32) der Stufenplaneten (22') von Nadelkränzen gebildet sind,
15 die jeweils in eine in den Stufenplaneten (22') von jeder Stirnseite her
eingebrachte Lagerbohrung (46) eingeschoben sind.
14. Stellglied nach einem der Ansprüche 1 - 13, dadurch gekennzeichnet, daß
die Sonnenräder (25, 26) Verzahnungen aufweisen, deren Zähne
20 längsballig ausgebildet sind.
15. Stellglied nach einem der Ansprüche 3 - 14, dadurch gekennzeichnet, daß
die Planetenträgerplatten (28) aus gehärtetem Federstahl gefertigt sind.
- 25 16. Stellglied nach einem der Ansprüche 3 - 15, dadurch gekennzeichnet, daß
jede Planetenträgerplatte (28) eine Zentralbohrung (29) aufweist, deren
Durchmesser mindestens so groß bemessen ist, daß bei vormontierten
Stufenplaneten (22; 22') die Sonnenräder (25, 26) mit ihren Verzahnungen
in die Verzahnungen (231, 241) der Planetenräder (23, 24) einschiebbar
30 sind.

17. Stellglied nach Anspruch 16, dadurch gekennzeichnet, daß die Verzahnungen der Sonnenräder (25, 26) an dem in Einschubrichtung weisenden freien Ende der Sonnenräder (25, 26) angefast sind.
- 5 18. Stellglied nach einem der Ansprüche 9 - 17, dadurch gekennzeichnet, daß die Planetenträgerplatten (28) eine geringe Plattenstärke aufweisen, die vorzugsweise kleiner als 3 mm ist.
- 10 19. Stellglied nach einem der Ansprüche 9 - 18, dadurch gekennzeichnet, daß die Planetenträgerplatten (28) in Umfangsrichtung zueinander ausgerichtet und mit dem Planetenträger (21) drehfest, z.B. durch Verstemmen oder Verschweißen, verbunden sind.
- 15 20. Stellglied nach einem der Ansprüche 9 - 19, dadurch gekennzeichnet, daß die Aufnahmebohrungen (52) in die Planetenträgerplatten (28) mit gegenüber dem Endmaß kleinerem Durchmesser eingearbeitet sind und daß nach dem Fügen der Planetenträgerplatten (28) in den Planetenträger (21) die Aufnahmebohrungen (52) auf das Endmaß fertig bearbeitet werden.
- 20 21. Stellglied nach einem der Ansprüche 7 - 20, dadurch gekennzeichnet, daß die radial federnden Ausbildung der Lagerbohrung (30a) bzw. der Aufnahmebohrungen (52a) für die Lagerzapfen (31) bzw. die Steckachsen (51) eines Stufenplaneten (22') durch einen die Lager- bzw.
- 25 Aufnahmebohrung (30a; 52a) tragenden Federarm (33) realisiert ist, der aus der Planetenträgerplatte (28) so ausgeschnitten ist, daß sein Armquerschnitt von dem die Lager- bzw. Aufnahmebohrung (30a; 52a) tragenden freien Ende zu einer mit der Planetenträgerplatte (28) verbundenen Armwurzel (331) hin zunimmt.

22. Stellglied nach Anspruch 21, dadurch gekennzeichnet, daß jeder Planetenträgerplatte (28) in einer in den Stirnseiten der Planetenträger (21) eingearbeiteten Ausnehmung (56) eingesetzt ist und jede Planetenträgerplatte (28) eine über einen kleinen Umfangswinkel sich erstreckende Ausbuchtung (54) aufweist, die in eine Aussparung (55) im Planetenträger (21) formschlüssig eingreift, und daß die Armwurzel (331) in der Ausbuchtung (54) liegt.
23. Stellglied nach einem der Ansprüche 1 - 22, dadurch gekennzeichnet, daß das Stellergehäuse (11) mittels eines Gehäusedeckels (37) flüssigkeitsdicht abgeschlossen ist, daß in das Stellergehäuse (11) eine Bohrung (38), vorzugsweise parallel zur zweiten Eingangswelle (14), eingebracht ist und daß die Bohrung (38) mittels eines Stopfens (39) verschlossen ist.
24. Stellglied nach Anspruch 23, dadurch gekennzeichnet, daß die Achse (341) der Bohrung (38) einen toleranzengen Axialabstand von einer durch die Achse (141) der zweiten Eingangswelle (14) hindurchgehenden Ebene (142) aufweist.
25. Stellglied nach Anspruch 23 oder 24, dadurch gekennzeichnet, daß am Stopfen (39) ein Gleitstein (41) ausgebildet ist, der in eine außen im Planetenträger (21) umlaufende Ringnut (42) eingreift und sich federnd an beiden Nutflanken der Ringnut (42) abstützt.
26. Stellglied nach Anspruch 25, dadurch gekennzeichnet, daß der Gleitstein (41) zwei Gleitsteinteile (441, 412) aufweist, die durch eine zwischen ihnen angeordnete Druckfeder (43) in Axialrichtung auseinandergespreizt werden.
27. Stellglied nach einem der Ansprüche 23 - 26, dadurch gekennzeichnet, daß an der Innenseite des Stopfens (39) ein Dauermagnet (44) angeordnet ist.

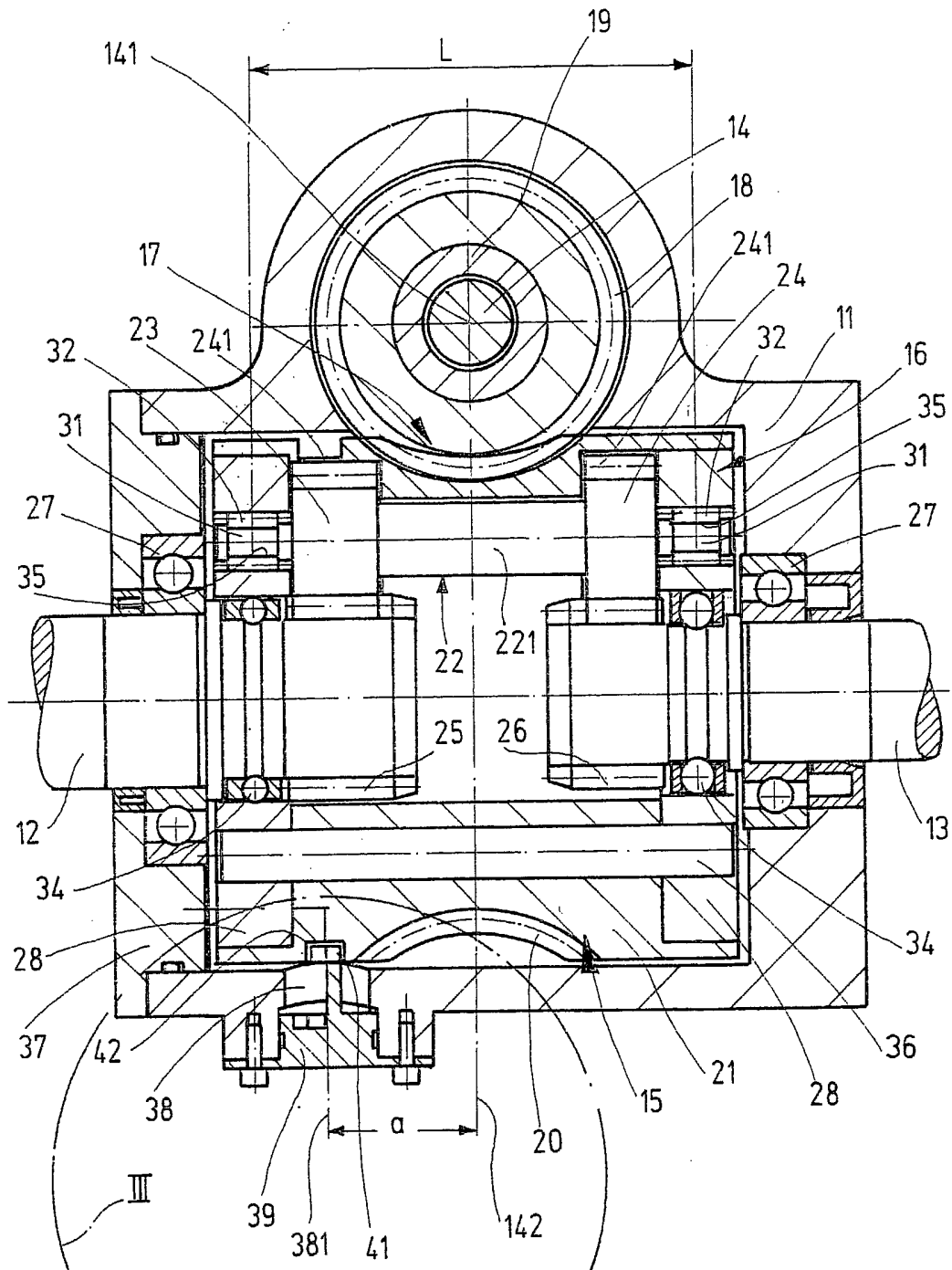

Fig.1

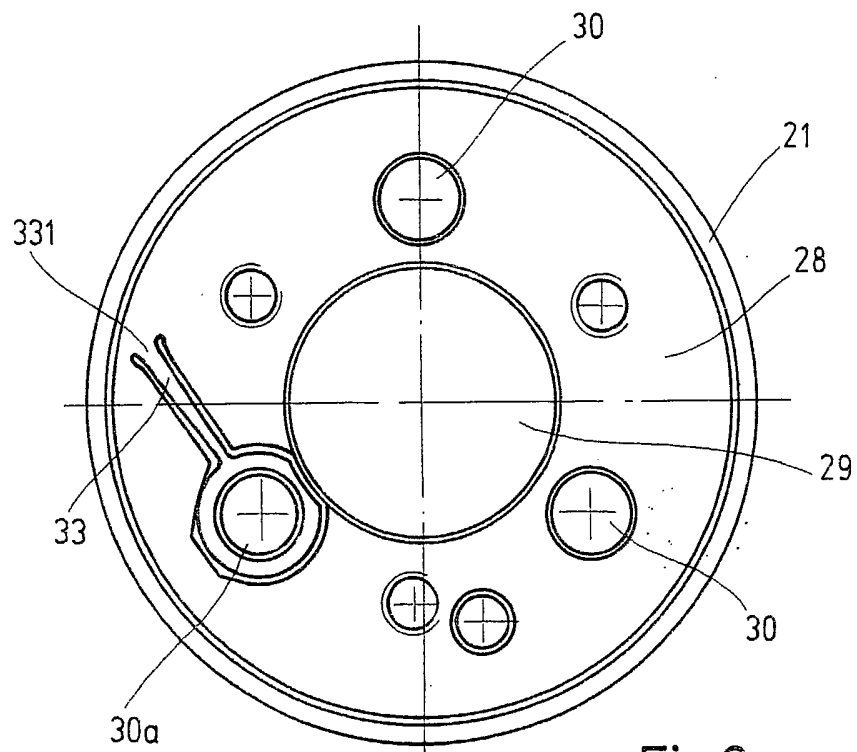

Fig.2

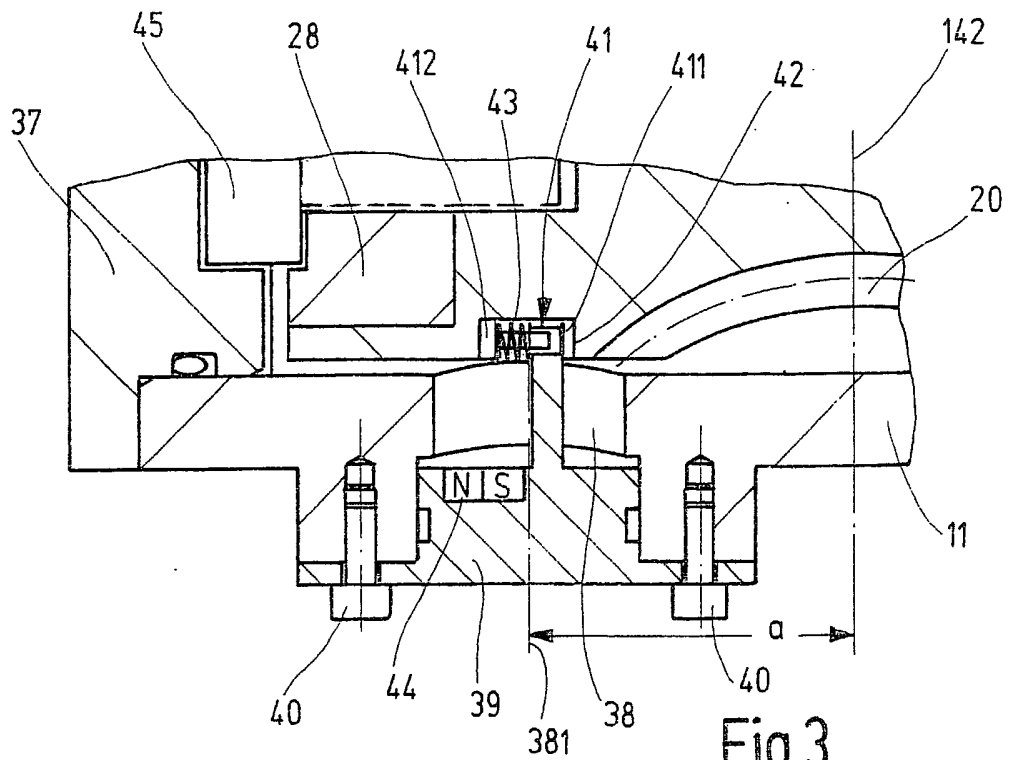

Fig.3

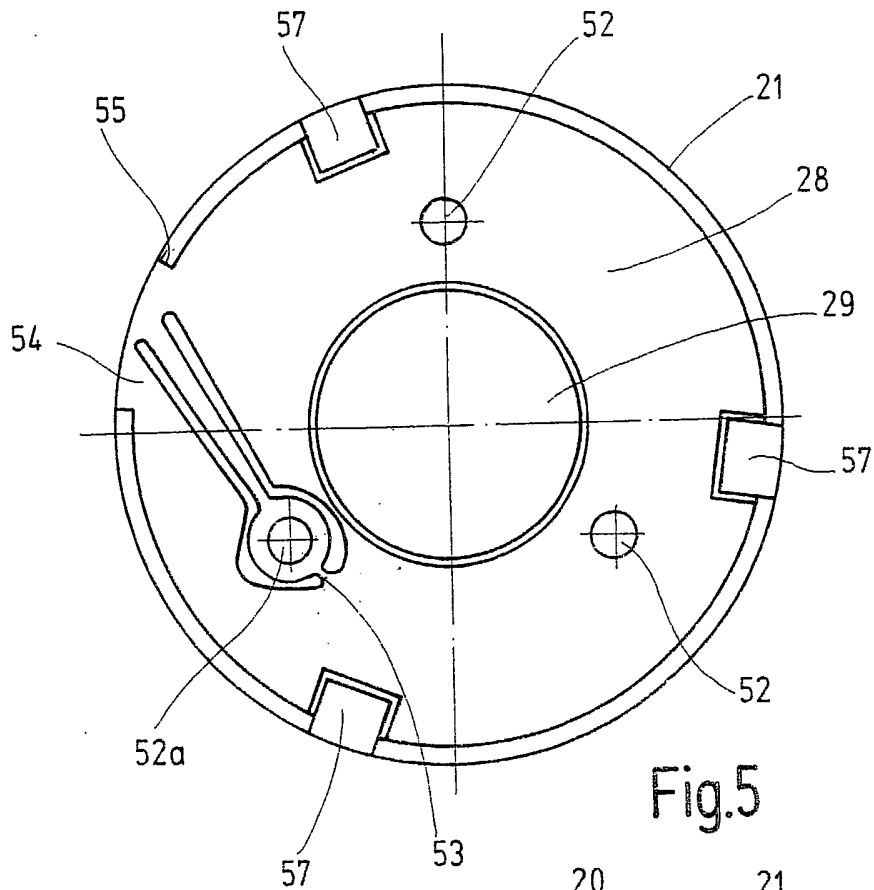

Fig.5

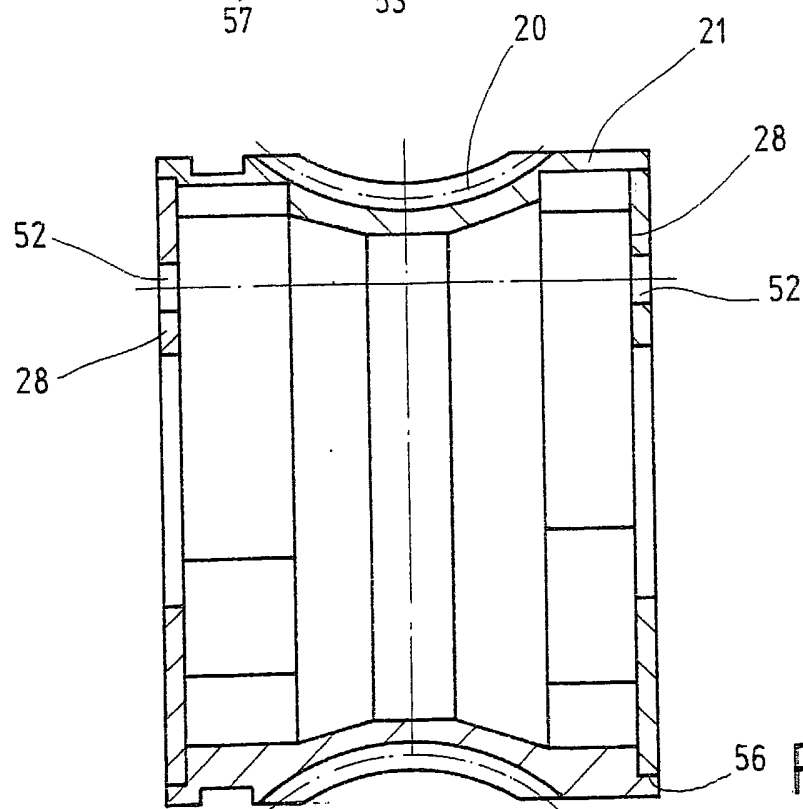

Fig.6

INTERNATIONAL SEARCH REPORT

International Patent No
PCT/DE02/02079

A. CLASSIFICATION OF SUBJECT MATTER
IPC 7 F16H1/28

According to International Patent Classification (IPC) or to both national classification and IPC

B. FIELDS SEARCHED
Minimum documentation searched (classification system followed by classification symbols)
IPC 7 B62D F16H

Documentation searched other than minimum documentation to the extent that such documents are included in the fields searched

Electronic data base consulted during the international search (name of data base and, where practical, search terms used)
EPO-Internal, PAJ, WPI Data

C. DOCUMENTS CONSIDERED TO BE RELEVANT

Category °	Citation of document, with indication, where appropriate, of the relevant passages	Relevant to claim No.
X	DE 100 00 221 A (BOSCH GMBH ROBERT) 12 July 2001 (2001-07-12) column 4, line 3 -column 6, line 52 column 7, line 7 - line 56 figures	1,3-6,9, 10,12, 16,21
Y	---	2,14
A		7,8,11, 19,22
Y	DE 38 06 292 A (HAGEMANN HELMUT JAKOB CONRAD) 7 September 1989 (1989-09-07) column 2, line 31 - line 33 column 2, line 45 - line 57 column 4, line 54 -column 5, line 1 figure 6	2
A	---	1
	--- -/--	

Further documents are listed in the continuation of box C. Patent family members are listed in annex.

° Special categories of cited documents :

- *A* document defining the general state of the art which is not considered to be of particular relevance
- *E* earlier document but published on or after the international filing date
- *L* document which may throw doubts on priority claim(s) or which is cited to establish the publication date of another citation or other special reason (as specified)
- *O* document referring to an oral disclosure, use, exhibition or other means
- *P* document published prior to the international filing date but later than the priority date claimed
- *T* later document published after the international filing date or priority date and not in conflict with the application but cited to understand the principle or theory underlying the invention
- *X* document of particular relevance; the claimed invention cannot be considered novel or cannot be considered to involve an inventive step when the document is taken alone
- *Y* document of particular relevance; the claimed invention cannot be considered to involve an inventive step when the document is combined with one or more other such documents, such combination being obvious to a person skilled in the art.
- * & * document member of the same patent family

Date of the actual completion of the international search 16 October 2002	Date of mailing of the international search report 24/10/2002
--	--

Name and mailing address of the ISA European Patent Office, P.B. 5818 Patentlaan 2 NL - 2280 HV Rijswijk Tel. (+31-70) 340-2040, Tx. 31 651 epo nl, Fax: (+31-70) 340-3016	Authorized officer Kulozik, E
--	--------------------------------------

INTERNATIONAL SEARCH REPORT

Internati

PCT/DE 02/02079

C.(Continuation) DOCUMENTS CONSIDERED TO BE RELEVANT

Category °	Citation of document, with indication, where appropriate, of the relevant passages	Relevant to claim No.
Y	EP 0 084 197 A (MAVILOR SYST SA) 27 July 1983 (1983-07-27) page 10, line 33 -page 11, line 8; figures 3,4	14
A	DE 19 62 923 A (SCHLUETER HERBERT;SCHLUETER H) 24 June 1971 (1971-06-24) page 3, paragraph 1 page 4, line 1	23,27

INTERNATIONAL SEARCH REPORT

Information on patent family members

Internati

PCT/DE 02/02079

Patent document cited in search report		Publication date	Patent family member(s)	Publication date
DE 10000221	A	12-07-2001	DE 10000221 A1	12-07-2001
			WO 0149553 A1	12-07-2001
DE 3806292	A	07-09-1989	DE 3806292 A1	07-09-1989
EP 0084197	A	27-07-1983	DE 3267847 D1	16-01-1986
			EP 0084197 A1	27-07-1983
			JP 1686581 C	11-08-1992
			JP 3038457 B	10-06-1991
			JP 58124849 A	25-07-1983
			US 4524643 A	25-06-1985
DE 1962923	A	24-06-1971	DE 1962923 A1	24-06-1971

INTERNATIONALER RECHERCHENBERICHT

Internatio tenzeichen
PCT/DE02/02079

A. KLASSIFIZIERUNG DES ANMELDUNGSGEGENSTANDES
IPK 7 F16H1/28

Nach der Internationalen Patentklassifikation (IPK) oder nach der nationalen Klassifikation und der IPK

B. RECHERCHIERTE GEBIETE

Recherchierter Mindestprüfstoff (Klassifikationssystem und Klassifikationssymbole)
IPK 7 B62D F16H

Recherchierte aber nicht zum Mindestprüfstoff gehörende Veröffentlichungen, soweit diese unter die recherchierten Gebiete fallen

Während der internationalen Recherche konsultierte elektronische Datenbank (Name der Datenbank und evtl. verwendete Suchbegriffe)
EPO-Internal, PAJ, WPI Data

C. ALS WESENTLICH ANGESEHENE UNTERLAGEN

Kategorie*	Bezeichnung der Veröffentlichung, soweit erforderlich unter Angabe der in Betracht kommenden Teile	Betr. Anspruch Nr.
X	DE 100 00 221 A (BOSCH GMBH ROBERT) 12. Juli 2001 (2001-07-12) Spalte 4, Zeile 3 - Spalte 6, Zeile 52 Spalte 7, Zeile 7 - Zeile 56 Abbildungen	1,3-6,9, 10,12, 16,21
Y	---	2,14
A		7,8,11, 19,22
Y	DE 38 06 292 A (HAGEMANN HELMUT JAKOB CONRAD) 7. September 1989 (1989-09-07) Spalte 2, Zeile 31 - Zeile 33 Spalte 2, Zeile 45 - Zeile 57 Spalte 4, Zeile 54 - Spalte 5, Zeile 1 Abbildung 6	2
A	---	1
	--- -/--	

Weitere Veröffentlichungen sind der Fortsetzung von Feld C zu entnehmen

Siehe Anhang Patentfamilie

* Besondere Kategorien von angegebenen Veröffentlichungen :

- *A* Veröffentlichung, die den allgemeinen Stand der Technik definiert, aber nicht als besonders bedeutsam anzusehen ist
- *E* älteres Dokument, das jedoch erst am oder nach dem internationalen Anmeldedatum veröffentlicht worden ist
- *L* Veröffentlichung, die geeignet ist, einen Prioritätsanspruch zweifelhaft erscheinen zu lassen, oder durch die das Veröffentlichungsdatum einer anderen im Recherchenbericht genannten Veröffentlichung belegt werden soll oder die aus einem anderen besonderen Grund angegeben ist (wie ausgeführt)
- *O* Veröffentlichung, die sich auf eine mündliche Offenbarung, eine Benutzung, eine Ausstellung oder andere Maßnahmen bezieht
- *P* Veröffentlichung, die vor dem internationalen Anmeldedatum, aber nach dem beanspruchten Prioritätsdatum veröffentlicht worden ist

T Spätere Veröffentlichung, die nach dem internationalen Anmeldedatum oder dem Prioritätsdatum veröffentlicht worden ist und mit der Anmeldung nicht kollidiert, sondern nur zum Verständnis des der Erfindung zugrundeliegenden Prinzips oder der ihr zugrundeliegenden Theorie angegeben ist

X Veröffentlichung von besonderer Bedeutung; die beanspruchte Erfindung kann allein aufgrund dieser Veröffentlichung nicht als neu oder auf erfinderischer Tätigkeit beruhend betrachtet werden

Y Veröffentlichung von besonderer Bedeutung; die beanspruchte Erfindung kann nicht als auf erfinderischer Tätigkeit beruhend betrachtet werden, wenn die Veröffentlichung mit einer oder mehreren anderen Veröffentlichungen dieser Kategorie in Verbindung gebracht wird und diese Verbindung für einen Fachmann naheliegend ist

Z Veröffentlichung, die Mitglied derselben Patentfamilie ist

Datum des Abschlusses der internationalen Recherche

16. Oktober 2002

Absenddatum des internationalen Recherchenberichts

24/10/2002

Name und Postanschrift der Internationalen Recherchenbehörde
Europäisches Patentamt, P.B. 5818 Patentlaan 2
NL - 2280 HV Rijswijk
Tel. (+31-70) 340-2040, Tx. 31 651 epo nl,
Fax: (+31-70) 340-3016

Bevollmächtigter Bediensteter

Kulozik, E

C.(Fortsetzung) ALS WESENTLICH ANGESEHENE UNTERLAGEN

Kategorie°	Bezeichnung der Veröffentlichung, soweit erforderlich unter Angabe der in Betracht kommenden Teile	Betr. Anspruch Nr.
Y	EP 0 084 197 A (MAVILOR SYST SA) 27. Juli 1983 (1983-07-27) Seite 10, Zeile 33 -Seite 11, Zeile 8; Abbildungen 3,4	14
A	DE 19 62 923 A (SCHLUETER HERBERT;SCHLUETER H) 24. Juni 1971 (1971-06-24) Seite 3, Absatz 1 Seite 4, Zeile 1	23,27

INTERNATIONALER RECHERCHENBERICHT

Angaben zu Veröffentlichungen, die zur selben Patentfamilie gehören

International

PCT/DE 02/02079

Im Recherchenbericht angeführtes Patentdokument		Datum der Veröffentlichung	Mitglied(er) der Patentfamilie	Datum der Veröffentlichung
DE 10000221	A	12-07-2001	DE 10000221 A1	12-07-2001
			WO 0149553 A1	12-07-2001

DE 3806292	A	07-09-1989	DE 3806292 A1	07-09-1989

EP 0084197	A	27-07-1983	DE 3267847 D1	16-01-1986
			EP 0084197 A1	27-07-1983
			JP 1686581 C	11-08-1992
			JP 3038457 B	10-06-1991
			JP 58124849 A	25-07-1983
			US 4524643 A	25-06-1985

DE 1962923	A	24-06-1971	DE 1962923 A1	24-06-1971
