

(19) 日本国特許庁(JP)

(12) 公開特許公報(A)

(11) 特許出願公開番号

特開2010-90549

(P2010-90549A)

(43) 公開日 平成22年4月22日(2010.4.22)

(51) Int.Cl.	F I	テーマコード (参考)
E O 4 B 1/38 (2006.01)	E O 4 B 1/60 5 1 1 A	2 E 0 0 2
E O 4 B 2/56 (2006.01)	E O 4 B 2/56 6 0 4 G	2 E 1 2 5
	E O 4 B 2/56 6 0 5 E	
	E O 4 B 2/56 6 1 1 B	
	E O 4 B 2/56 6 3 1 J	

審査請求 未請求 請求項の数 5 O L (全 14 頁)

(21) 出願番号 特願2008-259008 (P2008-259008)
 (22) 出願日 平成20年10月3日 (2008.10.3)

(71) 出願人 000006655
 新日本製鐵株式会社
 東京都千代田区丸の内二丁目6番1号
 (74) 代理人 100107250
 弁理士 林 信之
 (74) 代理人 100120868
 弁理士 安彦 元
 (72) 発明者 海原 広幸
 東京都千代田区大手町二丁目6番3号 新
 日本製鐵株式会社内
 (72) 発明者 藤内 繁明
 東京都千代田区大手町二丁目6番3号 新
 日本製鐵株式会社内
 Fターム(参考) 2E002 FB08 FB16 JA03 JB02

最終頁に続く

(54) 【発明の名称】 薄板軽量形鋼造の耐力壁と基礎との接合構造並びに接合金物

(57) 【要約】

【課題】施工性を向上させ、ねじの腐食等の問題が生じることなく、さらに建物に作用する水平方向のせん断力を、アンカーボルトを介してコンクリート基礎に対して伝達させる上での応力伝達性能を向上させる。

【解決手段】第1の挿通孔76が略中央に形成された下フランジ81の両側に山部70を下フランジ81の両側に設けた補強用折板が耐力壁の下枠材に嵌合され、第1の挿通孔76よりも径小の第2の挿通孔86が略中央に形成された座金プレート62が補強用折板61における上フランジ83にねじを介して接合され、コンクリート基礎46に埋め込まれ、下枠材41を介して上方に突出されているアンカーボルト59が補強用折板61における第1の挿通孔76と、座金プレート62における第2の挿通孔86に挿通され、さらにアンカーボルト59の上端がナットにより螺着されて座金プレートを締め付け固定可能とされている。

【選択図】 図3

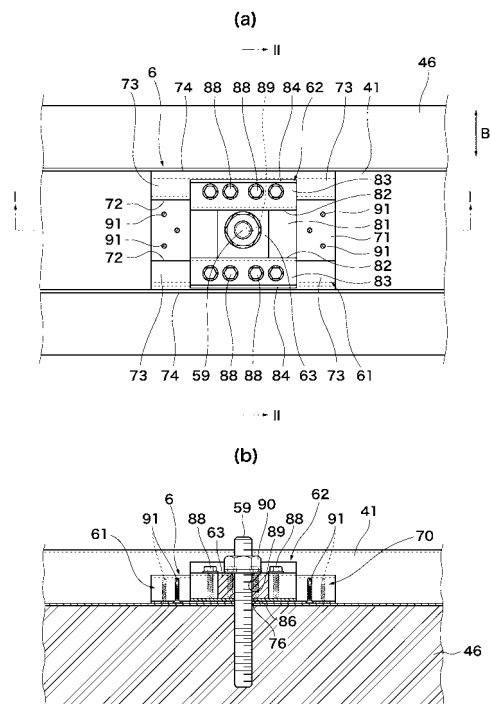

【特許請求の範囲】**【請求項 1】**

薄板軽量形鋼造の耐力壁を基礎に固定する薄板軽量形鋼造の耐力壁と基礎との接合構造において、

第 1 の挿通孔が略中央に形成された下フランジの両側から上方へ屈曲させた内側ウェブと、上記内側ウェブの上端から外側へ屈曲させた水平面からなる上フランジと、上記上フランジの側端を下方へ屈曲させた外側ウェブとを有する山部を上記下フランジの両側に設けた補強用折板が耐力壁の下枠材に嵌合され、

上記第 1 の挿通孔よりも径小の第 2 の挿通孔が略中央に形成された座金プレートが上記補強用折板における上記上フランジにねじを介して接合され、

コンクリート基礎に埋め込まれ、上記下枠材を介して上方に突出されているアンカーボルトが上記補強用折板における第 1 の挿通孔と、上記座金プレートにおける第 2 の挿通孔に挿通され、さらに上記アンカーボルトの上端がナットにより螺着されて上記座金プレートを締め付け固定可能とされていること

を特徴とする薄板軽量形鋼造の耐力壁と基礎との接合構造。

【請求項 2】

上記座金プレートは、少なくとも上記第 2 の挿通孔が形成されている略中央が、上記補強用折板の上記下フランジに近接し又は当接するように、下方へ凸設されてなること

を特徴とする請求項 1 記載の薄板軽量形鋼造の耐力壁と基礎との接合構造。

【請求項 3】

上記補強用折板の下フランジに対して、上記耐力壁の下枠材側からネジにより固定されていること

を特徴とする請求項 1 又は 2 記載の薄板軽量形鋼造の耐力壁と基礎との接合構造。

【請求項 4】

薄板軽量形鋼造の耐力壁を基礎に固定するための薄板軽量形鋼造の耐力壁と基礎との接合金物において、

第 1 の挿通孔が略中央に形成された下フランジの両側から上方へ屈曲させた内側ウェブと、上記内側ウェブの上端から外側へ屈曲させた水平面からなる上フランジと、上記上フランジの側端を下方へ屈曲させた外側ウェブとを有する山部を上記下フランジの両側に設けた補強用折板と、

上記第 1 の挿通孔よりも径小の第 2 の挿通孔が略中央に形成され、上記補強用折板における上記上フランジにボルト接合可能な座金プレートとを備え、

上記補強用折板は、耐力壁の下枠材に嵌合可能とされ、

コンクリート基礎に埋め込まれ、耐力壁の下枠材を介して上方に突出されているアンカーボルトが、上記補強用折板における第 1 の挿通孔と、上記座金プレートにおける第 2 の挿通孔に挿通可能とされていること

を特徴とする薄板軽量形鋼造の耐力壁と基礎との接合金物。

【請求項 5】

上記座金プレートは、少なくとも上記第 2 の挿通孔が形成されている略中央が、上記補強用折板の上記下フランジに近接し又は当接するように、下方へ凸設されてなること

を特徴とする請求項 4 記載の薄板軽量形鋼造の耐力壁と基礎との接合金物。

【発明の詳細な説明】**【技術分野】****【0001】**

本発明は、スチールハウス（スチールハウスは普通、板厚 0.4 mm 以上、2.3 mm 未満の薄板軽量形鋼による枠材と、この枠材に構造用面材を組み合わせて構成される鉄鋼系壁式構造の建物と定義される。）等の住宅等の建築構造物あるいは薄板軽量形鋼造の耐力壁を使用する非住宅等の建築構造物に使用される、薄板軽量形鋼造の耐力壁と基礎との接合構造並びに接合金物に関する。

【背景技術】

【0002】

従来、薄板軽量形鋼造の耐力壁と基礎との接合構造として、図9、10に示すように、耐力壁10における縦枠材8をホールダウン金物20における縦部分23にドリルねじ24により固定し、ホールダウン金物20を下枠材9から浮かした状態で、ホールダウン金物20の下部横部分25および下枠材9にアンカーボルト21の上部を挿通し、座金およびパネ座金を装着すると共にナット16を緊締して、アンカーボルト21を介してコンクリート基礎2に固定する接合構造が知られている（例えば、特許文献1参照。）。

【0003】

前記のように、コンクリート基礎2と1階の耐力壁10を接合する場合には、ホールダウン金物20を縦枠材8へ接合し、コンクリート基礎2に埋め込まれたアンカーボルト21と連結することで、地震時の水平力あるいは風荷重（設計外力）が建物に作用した場合、縦枠材8の軸力Fをコンクリート基礎2へ伝達する構造とされている。

また、建物に作用する水平方向のせん断力F2に対しては、コンクリート基礎2に対して先埋めしたアンカーボルト22を、下枠材9に形成した挿通孔31に挿通させ、座金32を挟んでナット33で締め付ける構成とすることにより、これをコンクリート基礎2側へ伝達可能としている。この挿通孔31の径は、アンカーボルト22の軸径プラス1mm程度としている。

【0004】

また、例えば図11に示すように、コンクリート基礎2に対して先埋めしたアンカーボルト22を、下枠材9に形成した挿通孔31に挿通させ、座金用金物35を挟んでナット33で締め付ける構成とすることにより、これをコンクリート基礎2側へ伝達可能としている。このとき、下枠材9に形成した挿通孔31の径は、アンカーボルト22の軸径に対して十分余裕がある大径で構成されてなり、座金用金物35は、アンカーボルト22の軸径プラス1mm程度としている。

【0005】

また、これら先埋めしたアンカーボルト22を、下枠材9に形成した挿通孔31に挿通させる構成に加えて、コンクリート基礎2にコンクリートドリルによる穿設と下枠材9にホールソーによる孔あけを必要とする、あと施工アンカーボルト22をコンクリート基礎2と接する薄板軽量形鋼の下枠材（水平枠材）9とコンクリート基礎2とに同時に打ち込むことで伝達する構造も提案されている。

【特許文献1】特開2005-248529号公報

【発明の開示】

【発明が解決しようとする課題】

【0006】

ところで、上記図10に示すようにコンクリート基礎2に対して先埋めしたアンカーボルト22を、下枠材9の挿通孔31を介して挿通させた上でこれをナット33により締め付ける接合方法の場合、せん断力を下枠材9からアンカーボルト22へ伝達させる必要がある。このため、下枠材9における挿通孔31のクリアランスは、上述したように1mm以下まで抑える必要がある。

【0007】

しかしながら、挿通孔31のアンカーボルト22に対するクリアランスが僅かしかない構成では、施工時における僅かな位置ズレが発生した場合に、このアンカーボルト22に挿通孔31への挿通が実現できなくなる危険性がある。このため、実際にこの図10に示す構成を適用する場合には、アンカーボルト22設置作業において非常に高い施工精度を強いることにもなり、施工労力負担が却って増大し、施工時間の長期化を引き起こすという問題点もあった。

【0008】

また、上記図11に示すような、コンクリート基礎2に対して先埋めしたアンカーボルト22を、下枠材9に形成した挿通孔31に挿通させ、座金用金物35を挟んでナット33で締め付ける構成では、かかる座金用金物35を現場で下枠材9に対してねじ37によ

10

20

30

40

50

りねじ留めするが、かかるねじ37の先端がコンクリート基礎2中にねじ込まれてしまう。このとき、ねじ37に防錆のためメッキされている垂鉛が、かかるコンクリート基礎2を構成するコンクリートのアルカリ環境に置かれることになり、ねじ37自体が腐食してしまう危険性があった。またかかるねじ37の腐食を防止するために、下枠材9のフランジ側からねじ留めする方法も考えられるが、座金用金物35への孔あけを高い精度で行う必要が生じ、更にはそのねじ留めする際のねじと座金用金物35との干渉が生じることもあり、現場作業の増加を招く結果にもなっていた。

【0009】

また、あと施工アンカーボルト22を利用した接合方法の場合には、あと施工アンカー施工士の有資格者による作業が必要になり、スムーズな施工を実現することができず、トータル施工コストが上昇してしまうという問題点があった。また、あと施工アンカー施工の実績自体が少なく、施工後の強度確保の確認が困難になるという問題点があった。

10

【0010】

そこで、本発明は、上述した問題点に鑑みて案出されたものであり、その目的とするところは、薄板軽量形鋼造の耐力壁を基礎に固定する薄板軽量形鋼造の耐力壁と基礎との接合構造において、施工性を向上させ、ねじの腐食等の問題が生じることなく、さらに建物に作用する水平方向のせん断力を、アンカーボルトを介してコンクリート基礎に対して伝達させる上での応力伝達性能を向上させることが可能な薄板軽量形鋼造の耐力壁と基礎との接合構造並びに接合金物を提供することにある。

20

【課題を解決するための手段】

【0011】

本発明を適用した薄板軽量形鋼造の耐力壁と基礎との接合構造は、上述した課題を解決するために、薄板軽量形鋼造の耐力壁を基礎に固定する薄板軽量形鋼造の耐力壁と基礎との接合構造において、第1の挿通孔が略中央に形成された下フランジの両側から上方へ屈曲させた内側ウェブと、上記内側ウェブの上端から外側へ屈曲させた水平面からなる上フランジと、上記上フランジの側端を下方へ屈曲させた外側ウェブとを有する山部を上記下フランジの両側に設けた補強用折板が耐力壁の下枠材に嵌合され、上記第1の挿通孔よりも径小の第2の挿通孔が略中央に形成された座金プレートが上記補強用折板における上記上フランジにねじを介して接合され、コンクリート基礎に埋め込まれ、上記下枠材を介して上方に突出されているアンカーボルトが上記補強用折板における第1の挿通孔と、上記座金プレートにおける第2の挿通孔に挿通され、さらに上記アンカーボルトの上端がナットにより螺着されて上記座金プレートを締め付け固定可能とされていることを特徴とする。

30

【0012】

本発明を適用した薄板軽量形鋼造の耐力壁と基礎との接合金物は、薄板軽量形鋼造の耐力壁を基礎に固定するための薄板軽量形鋼造の耐力壁と基礎との接合金物において、第1の挿通孔が略中央に形成された下フランジの両側から上方へ屈曲させた内側ウェブと、上記内側ウェブの上端から外側へ屈曲させた水平面からなる上フランジと、上記上フランジの側端を下方へ屈曲させた外側ウェブとを有する山部を上記下フランジの両側に設けた補強用折板と、上記第1の挿通孔よりも径小の第2の挿通孔が略中央に形成され、上記補強用折板における上記上フランジにボルト接合可能な座金プレートとを備え、上記補強用折板は、耐力壁の下枠材に嵌合可能とされ、コンクリート基礎に埋め込まれ、耐力壁の下枠材を介して上方に突出されているアンカーボルトが、上記補強用折板における第1の挿通孔と、上記座金プレートにおける第2の挿通孔に挿通可能とされていることを特徴とする。

40

【発明の効果】

【0013】

上述した構成からなる本発明によれば、施工性を向上させることができ、ねじの腐食等の問題が生じることなく、さらに建物に作用する水平方向のせん断力を、アンカーボルトを介してコンクリート基礎に対して伝達させる上での応力伝達性能を向上させることが可

50

能となる。

【発明を実施するための最良の形態】

【0014】

以下、本発明を実施するための最良の形態として、薄板軽量形鋼造の耐力壁を基礎に固定する薄板軽量形鋼造の耐力壁と基礎との接合構造について、図面を参照しながら詳細に説明する。

【0015】

この薄板軽量形鋼造の耐力壁と基礎との接合構造が適用される薄板軽量形鋼造は、いわゆるスチールハウス等に代表されるものであって、薄板軽量形鋼の枠材を建物全体の主架構要素とし、必要に応じて部分的に木製枠材や構造面材を薄板軽量形鋼の枠材に組み合わせて構成される。この薄板軽量形鋼の枠材は、いずれも板厚0.4mm以上、2.3mm未満程度の薄鋼板を折り曲げ加工することによりウェブとその両端にフランジを一体に連設させた軽溝形鋼又はリップ溝形鋼で構成されている。

10

図1は、かかるスチールハウス100の構造を示している。スチールハウス100は、下枠材41から複数の縦枠材42が所定の間隔をおいて立ち上げられており、各縦枠材42の上端の間は上枠材43で結合されている。この下枠材41と縦枠材42と上枠材43で構成される壁枠材171には、構造用面材が取付けられ、耐力壁を構成することになる。また、このスチールハウス100には、出入り口48a、窓48bなどの開口部48が形成される。

上枠材43は、側根太45aと端根太45bが支持されており、両根太45a、45bが矩形に組まれている。そして、側根太45aと平行して長短複数の床根太50が所定間隔で設けられており、長尺の床根太50の両端は前後の端根太45bに結合され、短尺の床根太50の一端は前側又は後側の端根太45bに、他端は床梁52に結合されている。また、開口部側根太50bの一端は、端根太45bに、他端は、床開口部端根太50aに結合されている。これら床根太50と、床梁52との間で構成される床枠材182には、構造用面材53が取付けられる。

20

【0016】

下枠材41は、断面コ字状の枠材で構成されており、縦枠材42が所定の間隔をおいて立ち上げられている。またこの下枠材41は、コンクリート基礎46上に固定されている。

30

【0017】

図2は、この下枠材41がコンクリート基礎46上に配設されているA部の詳細を示しており、図2(a)は、A部側面図を、また図2(b)は、A部平面図を示している。

【0018】

下枠材41に対して所定間隔で立設されている縦枠材42の間には、アンカーボルト59がコンクリート基礎46に埋め込まれている。このコンクリート基礎46に埋め込まれているアンカーボルト59の上端は、下枠材41を挿通し、さらに接合金物6により締め付け固定されている。このアンカーボルト59は、耐力壁を介して伝達されてくるせん断力をコンクリート基礎46へと伝達する役割を担う。ちなみに、下枠材41には、アンカーボルト59の径よりも十分に径大な図示しない貫通孔が設けられ、当該図示しない貫通孔を介してアンカーボルト59が挿通可能とされている。

40

【0019】

図3は、かかる接合金物6によりアンカーボルト59を締め付け固定している状態の拡大図を示しており、図3(a)は、その平面図を、また図3(b)は、図3(a)のI-I断面図を、更に図4は、図3(a)のII-II断面図を示している。

【0020】

接合金物6は、補強用折板61と、座金プレート62と、スペーサー63とを備えている。図5は、この接合金物6のうち、補強用折板61と座金プレート62のみの斜視図を示している。

【0021】

50

補強用折板 6 1 は、中央において形成されてなる水平面からなる下フランジ 7 1 と、この下フランジ 7 1 の両側から上方へ屈曲させた内側ウェブ 7 2 と、内側ウェブ 7 2 の上端から外側へ屈曲させた水平面からなる上フランジ 7 3 と、上フランジ 7 3 の側端を下方へ屈曲させた外側ウェブ 7 4 とを有する山部 7 0 を下フランジ 7 1 の両側に設けて構成されている。なお、この外側ウェブ 7 4 の先端にはリップ 7 5 が形成されているが、このリップ 7 5 の構成は省略してもよい。ちなみに、下フランジ 7 1 の略中央には第 1 の挿通孔 7 6 が形成されている。この第 1 の挿通孔 7 6 は、アンカーボルト 5 9 を挿通させるために形成されたものであるが、その径はアンカーボルト 5 9 の軸径に対して十分余裕がある大径で構成されている。

【 0 0 2 2 】

座金プレート 6 2 は、中央において形成されてなる水平面からなる下フランジ 8 1 と、この下フランジ 8 1 の両側から上方へ屈曲させたウェブ 8 2 と、ウェブ 8 2 の上端から外側へ屈曲させた水平面からなる上フランジ 8 3 と、上フランジ 8 3 の側端から上方へ屈曲されたリップ 8 4 を備えている。下フランジ 8 1 の略中央には第 2 の挿通孔 8 6 が形成されている。この第 2 の挿通孔 8 6 は、アンカーボルト 5 9 を挿通させるために形成されたものであるが、その径はアンカーボルト 5 9 の軸径に対して僅かに径大とされていればよく、そのクリアランスは 1 mm 以下であってもよい。また、この第 2 の挿通孔 8 6 は、第 1 の挿通孔 7 6 よりも径小とされていることが必須となる。即ち、この座金プレート 6 2 は、下フランジ 8 1 とその両側に形成されたウェブ 8 2 とにより、下方へ凸設されている構成となる。

【 0 0 2 3 】

また、この座金プレート 6 2 は、補強用折板 6 1 に対して接合されることを前提している。かかる場合には、図 5 に示すように、補強用折板 6 1 における下フランジ 7 1 の両側に形成された山部 7 0 の間に、座金プレート 6 2 におけるウェブ 8 2、下フランジ 8 1 からなる凸部を嵌合させ、又は遊嵌させる。その結果、座金プレート 6 2 における下フランジ 8 1 は、補強用折板 6 1 における下フランジ 7 1 に対して近接され、又は当接されることになる。また、この座金プレート 6 2 を、補強用折板 6 1 に対して接合する際には、座金プレート 6 2 における上フランジ 8 3 を、補強用折板 6 1 における上フランジ 7 3 に当接させる。そして、これら当接させた上フランジ 8 3、上フランジ 7 3 に対してドリルねじ 8 8 を上から捻じ込むことにより、これらを互いに接合する。ちなみに、この捻じ込まれたドリルねじ 8 8 の下端は、山部 7 0 内に下向きに突出された状態となる。この山部 7 0 の内側は、内側ウェブ 7 2、上フランジ 7 3、外側ウェブ 7 4 により囲まれており、いわゆる空洞状態となっている。このような山部 7 0 の内側に突出されたドリルねじ 8 8 の下端は、かかる空洞中の空気中に位置させることが可能となる。

【 0 0 2 4 】

この補強用折板 6 1 並びに座金プレート 6 2 を、実際にアンカーボルト 5 9 に固定する際には、スペーサー 6 3 を利用することになる。このスペーサー 6 3 は、貫通孔 8 9 が形成された金属板からなる。ちなみに、この貫通孔 8 9 は、アンカーボルト 5 9 が挿通されることを前提としていることから、アンカーボルト 5 9 より僅かに径大で構成されており、そのクリアランスは、1 mm 以下であってもよい。また、このスペーサー 6 3 の高さは、座金プレート 6 2 における下フランジ 8 1 から上フランジ 8 3 に至るまでの高さ以上で構成されていることが望ましい。スペーサー 6 3 は、座金プレート 6 2 におけるウェブ 8 2、下フランジ 8 1 からなる凹部に嵌合されることになる。

【 0 0 2 5 】

アンカーボルト 5 9 の上端は、補強用折板 6 1 における第 1 の挿通孔 7 6 並びに、座金プレート 6 2 における第 2 の挿通孔 8 6 を挿通し、更にスペーサー 6 3 における貫通孔 8 9 を挿通し、当該スペーサー 6 3 よりも上方に突出することになる。このアンカーボルト 5 9 の上端は、ナット 9 0 により螺着されてスペーサー 6 3 を介して座金プレート 6 2 を締め付け固定可能とされている。

【 0 0 2 6 】

なお、本発明においては、接合金物 6 によりアンカーボルト 5 9 を締め付け固定する際には、更にねじ 9 1 により下枠材 4 1 並びに補強用折板 6 1 が接合されていてもよい。このねじ 9 1 は、いわゆるドリルねじやボルトねじで構成されていてもよい。このねじ 9 1 は、下枠材 4 1 から補強用折板 6 1 へ向けて下側から上側に向けて捻じ込まれて構成されている。このねじ 9 1 の上端は、補強用折板 6 1 における下フランジ 7 1 において突出するように位置調整が行われている。このねじ 9 1 は、図 3 (a) に示すように、B 方向の位置がアンカーボルト 5 9 とほぼ同一か、又はその近傍において集中していることが望ましい。

【0027】

次に、本発明を適用した薄板軽量形鋼造の耐力壁と基礎との接合構造の施工方法について説明をする。

10

【0028】

先ず図 6 (a) に示すように、コンクリート基礎 4 6 にアンカーボルト 5 9 を予め埋め込み、固定をする。

【0029】

次に図 6 (b) に示すように、アンカーボルト 6 1 に対して、下枠材 4 1 を挿通させる。このとき、下枠材 4 1 に形成された貫通孔 9 3 に先ずアンカーボルト 6 1 を挿通させる。この貫通孔 9 3 は、アンカーボルト 6 1 の径よりも十分に余裕を持った大きな径で構成されている。このため、多少の施工工程において位置ずれが生じた場合においても、この貫通孔 9 3 にアンカーボルト 6 1 を挿通することが可能となる。

20

【0030】

次に、図 6 (b) に示すように、補強用折板 6 1 を下枠材 4 1 に対して嵌合させる。このとき、補強用折板 6 1 に形成された第 1 の挿通孔 7 6 にアンカーボルト 5 9 を挿通させる。この第 1 の挿通孔 7 6 も、上述したようにアンカーボルト 6 1 の径よりも十分に余裕を持った大きな径で構成されている。このため、多少の施工工程において位置ずれが生じた場合においても、この第 1 の挿通孔 7 6 にアンカーボルト 6 1 を挿通することが可能となる。

【0031】

なお、ねじ 9 1 により下枠材 4 1 並びに補強用折板 6 1 を接合する場合には、予め下枠材 4 1 と補強用折板 6 1 とをねじ 9 1 により接合して重ねておき、これをアンカーボルト 6 1 に挿通するようにしてもよい。

30

【0032】

次に図 7 (a) に示すように、座金プレート 6 2 を補強用折板 6 1 に嵌合させ、座金プレート 6 2 における上フランジ 8 3 を、補強用折板 6 1 における上フランジ 7 3 に当接させる。そして、これら当接させた上フランジ 8 3、上フランジ 7 3 に対してドリルねじ 8 8 を上から捻じ込むことにより、これらを互いに接合する。

【0033】

次に図 7 (b) に示すように、スペーサー 6 3 を、座金プレート 6 2 におけるウェブ 8 2、下フランジ 8 1 からなる凹部に嵌合させる。このとき、このスペーサー 6 3 における貫通孔 8 9 に、アンカーボルト 5 9 を挿通させる。

40

【0034】

最後に、アンカーボルト 5 9 の上端を、ナット 9 0 により螺着してスペーサー 6 3 を介して座金プレート 6 2 を締め付け固定する。これにより、以上の工程を経ることにより、薄板軽量形鋼造の耐力壁と基礎との接合構造の施工が完了することになる。

【0035】

上述したように、本発明を適用した薄板軽量形鋼造の耐力壁と基礎との接合構造では、アンカーボルト 5 9 に対して螺着させたナット 9 0 にスペーサー 6 3 を介して座金プレート 6 2 を締め付け固定する。これにより、接合金物 6 とアンカーボルト 5 9 とを接合することができ、薄板軽量形鋼造に作用する水平方向のせん断力は、下枠材 4 1 を介してこの接合金物 6 からアンカーボルト 5 9 へと伝達させ、ひいてはコンクリート基礎 4 6 へと伝

50

達させることが可能となる。

【0036】

特に、本発明では、下枠材41における貫通孔93並びに補強用折板61における第1の挿通孔76をアンカーボルト59の径よりも十分に余裕を持った大きな径で構成している。このため、下枠材41を取り付ける上で僅かな施工誤差が生じて、アンカーボルト59に貫通孔93を挿通不能となる事態を回避することが可能となる。同様に、僅かな施工誤差が生じた場合においても、補強用折板61を嵌め込む際にアンカーボルト59に第1の挿通孔76が挿通不能となる事態を回避することが可能となる。

【0037】

また、本発明では、下枠材41における貫通孔93並びに補強用折板59における第1の挿通孔76の径を大きくする代わりに、補強用折板61に対して上から接合すべき座金プレート62における第2の挿通孔86の径をアンカーボルト59の軸径に対して僅かに径大とされ、そのクリアランスは1mm以下となるように構成している。これにより、特にスペーサー63を介してナット90によりアンカーボルト61を螺着固定する際において、スペーサー63により下方向へ押し込み力が負荷されることになるが、座金プレート62における第2の挿通孔86の径をより狭小化していることから、かかるスペーサー63の押し込み力を座金プレート62により広い面積をもって受けることが可能となる。スペーサー63を介してナット90によりアンカーボルト61を螺着固定する際にこれを安定した状態で締め付けることが可能となる。

10

【0038】

仮に、座金プレート62における第2の挿通孔86が第1の挿通孔76と同程度の大きさであれば、アンカーボルト59の外径よりも第2の挿通孔86が径大になる場合もあり、効果的な締め付けが困難になるが、本発明ではこのような不利な点を解消することが可能となる。また、第2の挿通孔86が第1の挿通孔76と同程度の大きさであれば、スペーサー63を介してナット90により締め付け固定する際においても不安定になってしまう虞があるが、本発明ではこのような不利な点を解消することが可能となる。

20

【0039】

即ち、本発明では、下枠材41における貫通孔93並びに補強用折板61における第1の挿通孔76の径を大きくすることにより、施工時における自由度をより向上させることができるとともに、ナット90による効果的な締め付け固定も可能となる。特に上述した構成を作用する本発明においては、アンカーボルト61における施工精度を±5mm程度まで緩和することも可能となる。

30

【0040】

また本発明では、補強用折板61を、下フランジ71と、この下フランジ71から上方へ屈曲させた内側ウェブ72と、内側ウェブ72の上端から外側へ屈曲させた上フランジ73と、上フランジ73の側端を下方へ屈曲させた外側ウェブ74とを有する山部70を下フランジ71の両側に設けて構成している。そして、座金プレート62における上フランジ83を、補強用折板61における上フランジ73に当接させ、これらに対してドリルねじ88を上から捻じ込むことにより互いに接合する構成としている。その結果、ドリルねじ88の下端は、山部70の内側に突出させることが可能となる。特にこの山部70の内側には、何らコンクリートが充填されるものではなく、あくまで空洞とされている。このため、山部70の内側に突出させたドリルねじ88の下端が、コンクリートと接触することにより腐食してしまうのを抑制することが可能となり、耐久性能をより向上させることも可能となる。更にドリルねじ88の下端が、他の部材と干渉しない構成とすることができることから、現場作業性をより向上させることも可能となる。

40

【0041】

特に本発明においては、現場において座金プレート62を後付けすることを前提としているが、上述のように第1の挿通孔76がアンカーボルト61に対して十分に余裕をもたせて構成していることから、かかる座金プレート62の取り付け時において、補強用折板61並びに座金プレート62を相互に可動させて位置調整することが可能となり、施工誤

50

差を吸収することが可能となる。

【0042】

ちなみに、この山部70の高さがドリルねじ88の長さよりも低い場合には、打ち込んだドリルねじ88の下端がコンクリート基礎46中のコンクリートと反応して腐食してしまう虞もある。従って、この山部70の高さは、ドリルねじ88の長さよりも、高く構成されていることが望ましい。

【0043】

また、座金プレート62は、補強用折板61に嵌合させた際に、座金プレート62のウェブ82と補強用折板61の内側ウェブ72の間に隙間が生じる程度に下フランジ81の幅を狭くしておくことによって、アンカーボルト59と下枠材41の幅方向の施工誤差を吸収することも可能となる。

10

【0044】

また、本発明では、座金プレート62における下フランジ81を、補強用折板61における下フランジ71に対して近接され、又は当接させている。その結果、水平力が作用した場合にアンカーボルト59に対して、座金プレート62における第2の挿通孔86が支点となり曲げ荷重が負荷されるのを防止することが可能となる。その結果、せん断力のみをこのアンカーボルト59に作用させることが可能となることから、アンカーボルト59自身に作用する荷重を低減させることが可能となり、ひいてはより大きな地震荷重に抵抗することが可能となる。

【0045】

20

更に本発明では、受けた荷重に対して、下フランジ71の両翼に形成させた山部70を変形させることにより、地震によるエネルギーを吸収することも可能となる。中規模の地震に対しては、この山部70を弾性範囲内において変形させ、また大規模な地震に対しては、この山部70を塑性変形させることにより、これに追従させ、エネルギー吸収を実現することが可能となる。その結果、接合金物6を接合する各ねじやボルト等の損傷を抑制することができ、接合構造自体の急激な耐力低下を防止することも可能となる。

【0046】

特に、この山部70を変形させることによる地震によるエネルギーの吸収をより効果的に実現するためには、ねじ91による固定位置を、補強用折板61における下フランジ71に集中させ、山部70をフリーの状態としておくことが望ましい。これにより、山部70が拘束されることがなくなり、地震に対して自由に変形することができるためである。

30

【0047】

なお、本発明は、上述した実施の形態に限定されるものではなく、例えば図8(a),(b)に示すような接合金物7を適用するようにしてもよい。この接合金物7について、上述した接合金物6と同一の構成並びに部材に関しては、同一の符号を付すことにより以下の説明を省略する。

【0048】

接合金物7は、補強用折板61と、座金プレート96と、スペーサー99とを備えている。即ち、この接合金物7は、接合金物6における座金プレート62の代替として、座金プレート96を使用する。

40

【0049】

この座金プレート96の略中央には第2の挿通孔97が形成された金属製の平板で構成されている。この第2の挿通孔97は、アンカーボルト59を挿通させるために形成されたものであるが、その径はアンカーボルト59の軸径に対して僅かに径大とされていればよく、そのクリアランスは1mm以下であってもよい。また、この第2の挿通孔97は、第1の挿通孔76よりも径小とされていることが必須となる。

【0050】

また、この座金プレート96は、補強用折板61に対して接合されることを前提している。実際に、この座金プレート96を、補強用折板61に対して接合する際には、座金プレート96を、補強用折板61における上フランジ73に当接させる。そして、これら当

50

接させた座金プレート 96、下フランジ 73 に対してドリルねじ 88 を上から捻じ込むことにより、これらを互いに接合する。ちなみに、この捻じ込まれたドリルねじ 88 の下端は、空洞状態となっている山部 70 内に下向きに突出された状態となる。

【0051】

スペーサー 99 は、切欠 99a が形成された金属板からなる。ちなみに、この切欠 99a は、アンカーボルト 59 が挿通されることを前提としていることから、アンカーボルト 59 より僅かに径大で構成されており、そのクリアランスは、1mm 以下であってもよい。また、このスペーサー 99 の高さは、山部 70 の高さと同程度か、山部の高さより若干低めに構成されている。このスペーサー 99 は、補強用折板 61 における下フランジ 71 と内側ウェブ 72 とから構成される凹部に嵌合される。そして、このスペーサー 99 の上面には、座金プレート 96 の下面が近接し、又は当接されることになる。

10

【0052】

アンカーボルト 59 の上端は、補強用折板 61 における第 1 の挿通孔 76、スペーサー 99 の切欠 99a、並びに座金プレート 96 における第 2 の挿通孔 97 を挿通し、当該座金プレート 96 よりも上方に突出することになる。このアンカーボルト 59 の上端は、ナット 90 により螺着されて座金プレート 96 を締め付け固定可能とされている。ちなみに、この接合金物 7 におけるスペーサー 99 の役割としては、ナット 90 による螺着時において座金プレート 96 が潰れてしまうのを防止するためのものである。

【0053】

なお、この接合金物 7 において、リップ 75 が下フランジ 71 側に向けて長めに延長されており、このリップ 75 が下側からねじ 91 により固定されているが、これに限定されるものではなく、上述した接合金物 6 と同様に、ねじ 91 により下フランジ 71 を固定するようにしてもよい。

20

【0054】

このような構成からなる接合金物 7 も上述した接合金物 6 と同様の効果を発揮しえることは勿論である。

【図面の簡単な説明】

【0055】

【図 1】スチールハウスの構成例を示す図である。

【図 2】下枠材がコンクリート基礎上に配設されている A 部の詳細を示す図である。

30

【図 3】接合金物によりアンカーボルトを締め付け固定している状態の拡大図である。

【図 4】図 3(a)の II-II 断面図である。

【図 5】接合金物のうち、補強用折板と座金プレートのみを斜視図である。

【図 6】本発明を適用した薄板軽量形鋼造の耐力壁と基礎との接合構造の施工方法について説明するための図である。

【図 7】本発明を適用した薄板軽量形鋼造の耐力壁と基礎との接合構造の施工方法について説明するための他の図である。

【図 8】本発明を適用した接合金物の他の実施の形態について説明するための図である。

【図 9】従来技術の構成例を示す図である。

【図 10】従来技術の構成例の詳細を示す図である。

40

【図 11】従来技術の他の構成例の詳細を示す図である。

【符号の説明】

【0056】

- 6 接合金物
- 41 下枠材
- 42 縦枠材
- 43 上枠材
- 46 コンクリート基礎
- 48 開口部
- 50 床根太

50

- 5 2 床梁
- 5 3 床パネル
- 5 9 アンカーボルト
- 6 1 補強用折板
- 6 2 座金プレート
- 6 3 スペーサー
- 7 0 山部
- 7 1 下フランジ
- 7 2 内側ウェブ
- 7 3 上フランジ
- 7 4 外側ウェブ
- 7 5 リップ
- 7 6 第1の挿通孔
- 8 1 下フランジ
- 8 2 ウェブ
- 8 3 上フランジ
- 8 4 リップ
- 8 6 第2の挿通孔
- 8 8 ボルトねじ
- 1 0 0 スチールハウス
- 1 7 1 壁枠材
- 1 8 2 床枠材

10

20

【 図 1 】

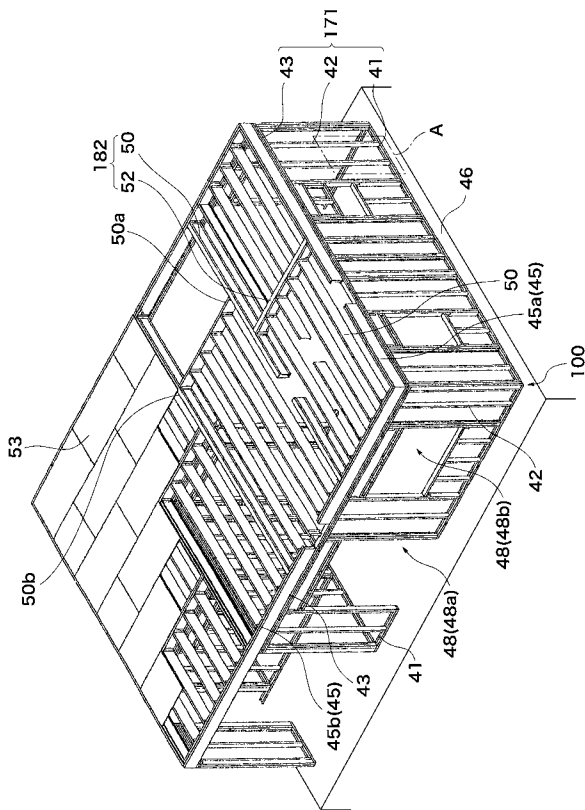

【 図 2 】

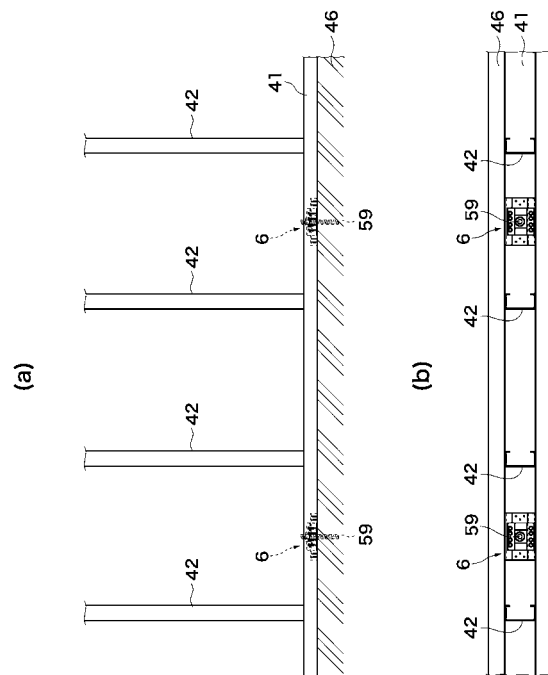

【 図 3 】

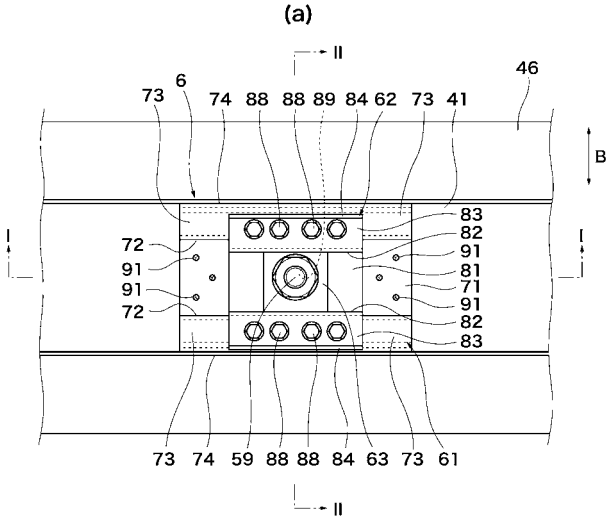

【 図 4 】

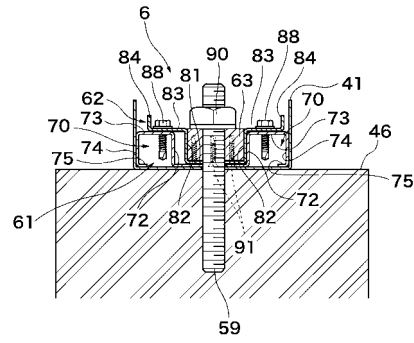

【 図 5 】

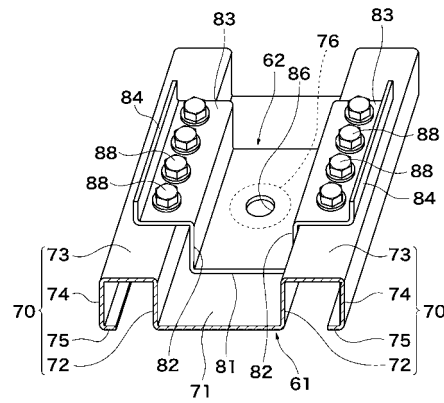

【 図 6 】

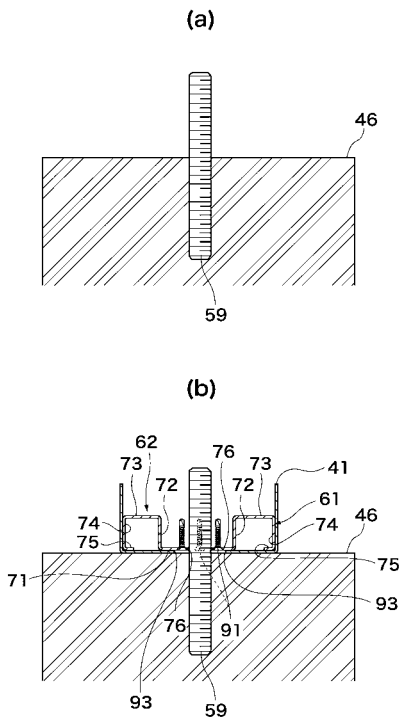

【 図 7 】

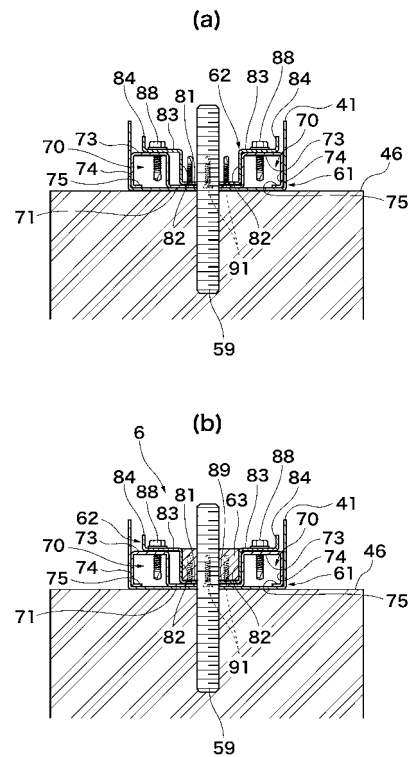

【 図 8 】

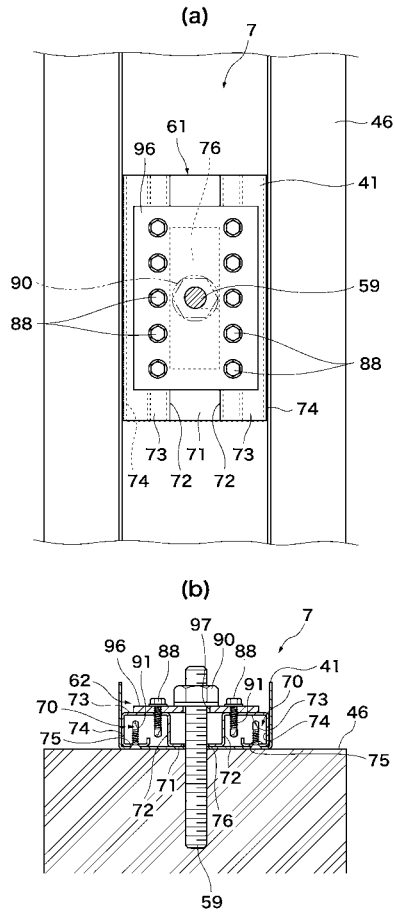

【 図 9 】

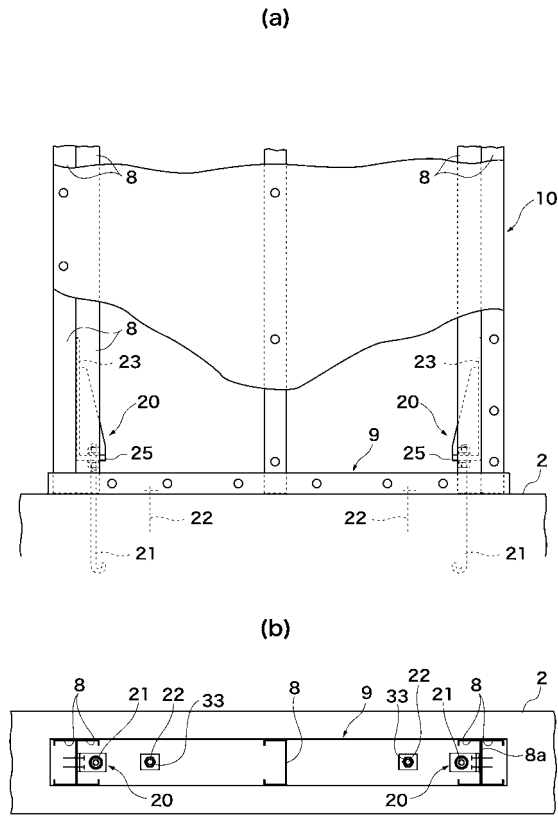

【 図 10 】

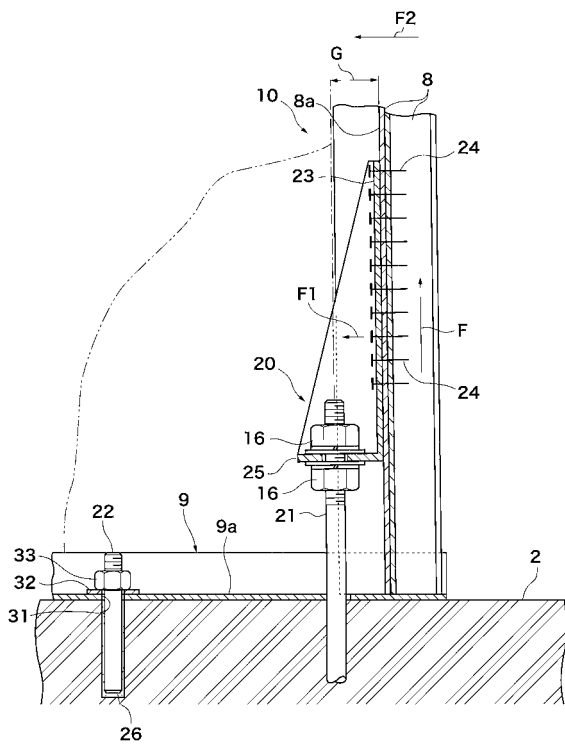

【 図 11 】

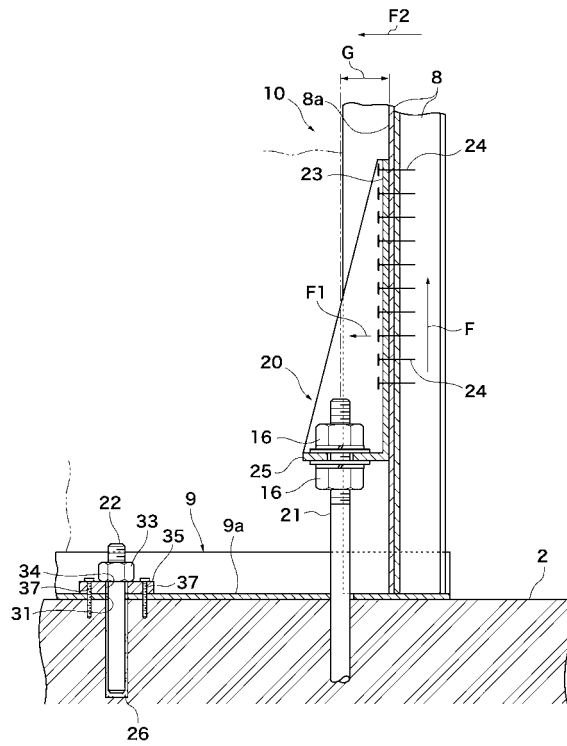

フロントページの続き

Fターム(参考) 2E125 AA45 AA54 AD01 AE12 AG04 AG12 BB08 BB13 BB22 BC02
BD01 CA03 CA05 EA26 EA33