

(12) NACH DEM VERTRAG ÜBER DIE INTERNATIONALE ZUSAMMENARBEIT AUF DEM GEBIET DES PATENTWESENS (PCT) VERÖFFENTLICHTE INTERNATIONALE ANMELDUNG

(19) Weltorganisation für geistiges Eigentum
Internationales Büro



(43) Internationales Veröffentlichungsdatum
11. Januar 2001 (11.01.2001)

PCT

(10) Internationale Veröffentlichungsnummer
WO 01/03474 A1

- (51) Internationale Patentklassifikation⁷: H05B 33/08
 (21) Internationales Aktenzeichen: PCT/DE00/00989
 (22) Internationales Anmeldedatum:
1. April 2000 (01.04.2000)
 (25) Einreichungssprache: Deutsch
 (26) Veröffentlichungssprache: Deutsch
 (30) Angaben zur Priorität:
199 30 174.3 30. Juni 1999 (30.06.1999) DE
 (71) Anmelder (für alle Bestimmungsstaaten mit Ausnahme von US): PATENT-TREUHAND-GESELLSCHAFT FÜR

ELEKTRISCHE GLÜHLAMPEN MBH [DE/DE]; Hellabrunner Strasse 1, D-81543 München (DE). OS-RAM OPTO SEMICONDUCTORS GMBH & CO OHG [DE/DE]; Werner-Werk-Strasse 2, D-93049 Regensburg (DE).

- (72) Erfinder; und
 (75) Erfinder/Anmelder (nur für US): BIEBL, Alois [DE/DE]; Mainburgerstrasse 12, D-93358 St. Johann (DE). SCHELLHORN, Franz [DE/DE]; Dr. Johann-Mayer-Strasse 14, D-93049 Regensburg (DE). HIRSCHMANN, Günther [AT/DE]; Etwiesenstrasse 34, D-81735 München (DE).

[Fortsetzung auf der nächsten Seite]

(54) Title: CONTROL CIRCUIT FOR LED AND CORRESPONDING OPERATING METHOD

(54) Bezeichnung: ANSTEUERSCHALTUNG FÜR LED UND ZUGEHÖRIGES BETRIEBSVERFAHREN

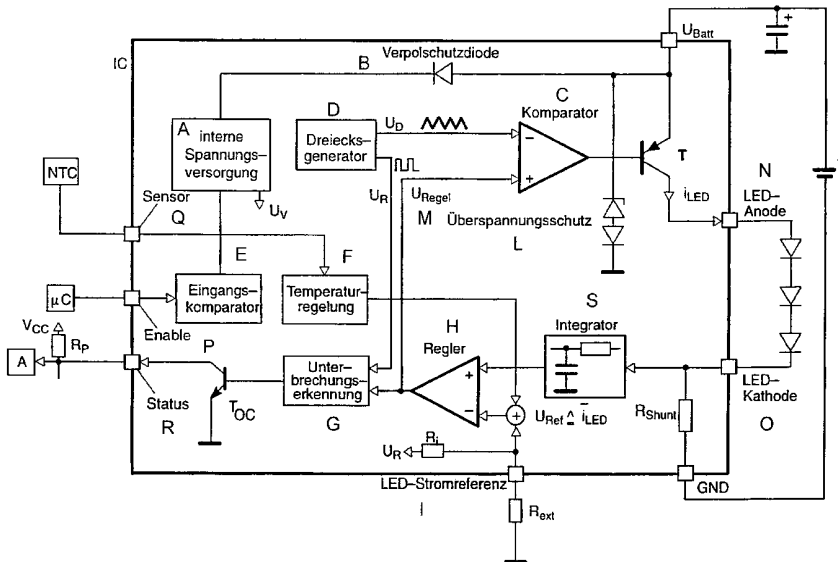

(57) Abstract: The invention relates to a control circuit for an LED array, comprising several LED lines, whereby a line consists of several LEDs mounted in series and connected to a supply current (U_{Batt}). A semiconductor switch (Transistor T) is connected in series between the LED and the supply current and makes it possible to supply the LED current in a clocked manner. A measuring shunt (R_{Shunt}) for measuring the LED current is connected in series between the LED and the ground, whereby a feedback control circuit regulates the semiconductor switch in such a way that a constant mean value of the LED current is obtained.

- A ... INTERNAL POWER SUPPLY
 B ... POLARITY REVERSAL PROTECTION
 C ... COMPARATOR
 D ... DELTA GENERATOR
 E ... INPUT COMPARATOR
 F ... TEMPERATURE REGULATION
 G ... INTERRUPT DECTION
 H ... REGULATOR
 I ... LED POWER REFERENCE
 L ... SURGE VOLTAGE PROTECTION
 M ... regulate
 O ... cathode

WO 01/03474 A1

[Fortsetzung auf der nächsten Seite]



(74) **Gemeinsamer Vertreter:** PATENT-TREUHAND-GESELLSCHAFT FÜR ELEKTRISCHE GLÜHLAMPEN MBH; Postfach 22 16 34, D-80506 München (DE).

(81) **Bestimmungsstaaten (national):** CA, JP, US.

(84) **Bestimmungsstaaten (regional):** europäisches Patent (AT, BE, CH, CY, DE, DK, ES, FI, FR, GB, GR, IE, IT, LU, MC, NL, PT, SE).

Veröffentlicht:

— *Mit internationalem Recherchenbericht.*

Zur Erklärung der Zweibuchstaben-Codes, und der anderen Abkürzungen wird auf die Erklärungen ("Guidance Notes on Codes and Abbreviations") am Anfang jeder regulären Ausgabe der PCT-Gazette verwiesen.

(57) **Zusammenfassung:** Die Ansteuerschaltung ist für ein LED-Array geeignet, bestehend aus mehreren Strängen von LEDs, wobei ein Strang aus mehreren in Serie angeordneten LEDs besteht, die an eine Versorgungsspannung (U_{Batt}) angeschlossen sind. Zwischen LED und Versorgungsspannung ist ein Halbleiterschalter (Transistor T) in Serie angeordnet, der es ermöglicht, den LED-Strom getaktet zuzuführen. Zwischen LED und Masse ist ein Messwiderstand R_{Shunt} für die Messung des LED-Stroms in Serie angeordnet, wobei ein Regelkreis den Halbleiterschalter so regelt, dass ein konstanter Mittelwert des LED-Stroms erzielt wird.

Ansteuerschaltung für LED und zugehöriges Betriebsverfahren

Technisches Gebiet

Die Erfindung geht aus von einer Ansteuerschaltung für LED und zugehöriges Betriebsverfahren gemäß dem Oberbegriff des Anspruchs 1. Es geht dabei insbesondere um die Reduzierung der Ansteuerungsverlustleistung bei Leuchtdioden (LEDs) mittels einer getakteten LED-Ansteuerschaltung.

Stand der Technik

- 5 Bei der Ansteuerung von Leuchtdioden (LEDs) werden in der Regel Vorwiderstände zur Strombegrenzung eingesetzt, siehe beispielsweise US-A 5 907 569. Ein typischer Spannungsabfall an Leuchtdioden (U_F) liegt bei einigen Volt (beispielsweise ist bei Power TOPLED $U_F = 2,1V$). Der bekannte Vorwiderstand R_V , in Reihe zur LED (siehe Figur 1), erzeugt besonders dann eine hohe Verlustleistung, wenn die
- 10 Batteriespannung U_{Batt} hohen Spannungsschwankungen (wie im Kfz üblich) unterliegt. Der Spannungsabfall an der LED bleibt auch bei derartigen Spannungsschwankungen noch konstant, d.h. die restliche Spannung fällt am Vorwiderstand R_V ab. Somit wird R_V abwechselnd mehr oder weniger stark belastet. In der Praxis werden meist mehrere LEDs in Reihe (Strang) geschaltet, um eine bessere Effizienz
- 15 in der Ansteuerung zu erreichen (Figur 2). Je nach Bordnetz (12 V oder 42 V) können dementsprechend viele LEDs zu einem Strang zusammengefaßt werden. Im 12V-Bordnetz gibt es eine untere Grenze der Batteriespannung U_{Batt} , bis zu der gesetzlich vorgeschriebene Sicherheitseinrichtungen (z.B. Warnblinkanlage) funktionsfähig sein müssen. Sie beträgt 9 Volt. D.h. es können hier bis zu 4 Power
- 20 TOPLEDs zu einem Strang zusammengefaßt werden ($4 \times 2,1V = 8,4V$).

Die Verlustleistung im Vorwiderstand wird in Wärme umgewandelt, was zu einer zusätzlichen Erwärmung - neben der Eigenerwärmung der LEDs im Strang - führt.

Das technische Problem besteht darin, die zusätzliche Erwärmung (Ansteuerungsverlustleistung durch die Vorwiderstände) zu eliminieren. Dafür gibt es mehrere Gründe. Zum ersten entstehen enorme Verluste im Vorwiderstand; dies kann bei größeren LED-Arrays zu mehreren Watt Verlustleistung führen. Zum zweiten schränkt gerade diese Erwärmung durch Vorwiderstände den Betriebsbereich der LEDs ein. Bei einer erhöhten Umgebungstemperatur T_A muß der maximale Durchlaßstrom $I_F = f(T_A)$ verringert werden, um die LEDs vor Zerstörung zu schützen. D.h. der maximale Durchlaßstrom I_F darf nicht über den gesamten Bereich der Umgebungstemperatur von 0 bis 100 °C konstant gehalten werden. Zusätzlich kommt beim Betrieb von LEDs mit Vorwiderständen noch als Problem die schwankende Versorgungsspannung hinzu, wie es bei Automobilen (Schwankung von 8 bis 16V im 12V-Bordnetz; Schwankung von 30 bis 60V im zukünftigen 42V-Bordnetz) häufig der Fall ist. Schwankende Versorgungsspannungen führen zu schwankenden Durchlaßströmen I_F , was dann unterschiedliche Leuchtdichten und damit verbunden Helligkeitsschwankungen bei den LEDs hervorruft.

Bisher wurden zur Begrenzung des Durchlaßstroms durch die LEDs immer Vorwiderstände eingesetzt. In den meisten Fällen wurde für alle Vorwiderstände eine gemeinsame Platine verwendet und diese, wenn möglich, in einem geeigneten Abstand zu den LEDs montiert. Dieser Abstand wurde so ausgewählt, daß die Erwärmung der Vorwiderstände R_V keinen Temperatureinfluß auf die LEDs nahmen.

Ein weiteres Problem ist die Wahl des maximalen Durchlaßstroms I_F von LEDs. Beim Betrieb von LEDs mit Vorwiderständen R_V kann nicht der maximal zulässige Durchlaßstrom I_F gewählt werden, da bei einer höheren Umgebungstemperatur T_A der Durchlaßstrom verringert werden muß. Man wählt deshalb einen Durchlaßstrom I_F , der kleiner ist als der maximal zulässige (Figur 3). Auf diese Weise wird zwar der Temperaturbereich zum Betreiben der LEDs vergrößert, aber der Durchlaßstrom I_F wird nicht optimal ausgenützt. Am Beispiel von Figur 3 (Power TOPLED, Typ LA E675 der Fa. Siemens) sieht man den Durchlaßstrom I_F in Abhängigkeit von der Umgebungstemperatur T_A . Der maximale Durchlaßstrom I_F darf hier 70 mA bis zu einer Umgebungstemperatur von 70°C betragen. Ab einer Umgebungstemperatur von 70°C muß dann der Durchlaßstrom I_F linear verringert werden bis er bei der maximal zulässigen Umgebungstemperatur von 100°C nur noch 25 mA beträgt. Für

die optimale Ausnutzung dieser Betriebsweise von LEDs müßte ein variabler Vorwiderstand R_V eingesetzt werden.

Ein weiteres Problem sind Spannungsschwankungen. Bis jetzt gibt es keine Ansteuerschaltungen für LEDs, die sich im praktischen Einsatz befinden, um die Spannungsschwankungen und somit Durchlaßstromschwankungen (Helligkeitsschwankungen) zu verhindern. Sie müssen daher notgedrungen toleriert werden.

Darstellung der Erfindung

Es ist Aufgabe der vorliegenden Erfindung, eine Ansteuerschaltung für LED gemäß dem Oberbegriff des Anspruchs 1 bereitzustellen, die möglichst wenig Abwärme und Verlustleistung erzeugt.

10 Diese Aufgabe wird durch die kennzeichnenden Merkmale des Anspruchs 1 gelöst. Besonders vorteilhafte Ausgestaltungen finden sich in den abhängigen Ansprüchen.

Um den Vorwiderstand R_V und damit die große Ansteuerungsverlustleistung zu eliminieren, wird mit einer getakteten LED-Ansteuerung gearbeitet. Figur 4a zeigt das Prinzip einer getakteten Stromregelung für LEDs. Ein Halbleiterschalter, beispielsweise ein strombegrenzender Leistungsschalter oder bevorzugt ein Transistor T (insbesondere vom pnp-Typ, aber auch der npn-Typ ist geeignet, wenn zusätzlich eine Ladepumpe zur Ansteuerung verwendet wird), ist mit seinem Emitter an die Versorgungsspannung U_{Batt} (insbesondere Batteriespannung im Automobil) angeschlossen. Ist der Transistor T leitend, fließt ein Strom i_{LED} durch den LED-Strang (der hier beispielsweise aus vier LEDs besteht), und zwar so lang, bis durch einen Komparator der Transistor T wieder abgeschaltet wird. Der Komparator ist mit seinem Ausgang an die Basis des Transistors angeschlossen. Der eine (positive) Eingang des Komparators ist an eine Regelspannung, der zweite (negative) Eingang des Komparators an einen Frequenzgenerator (bevorzugt Dreiecksgenerator mit Pulsdauer T_p und dementsprechend Frequenz $1/T_p$, da dieser besonders gute elektromagnetische Verträglichkeit besitzt, aber auch andere Pulsformen wie Sägezahn sind möglich) angeschlossen. Ist die aktuelle Amplitude der Dreiecksspannung U_D am Komparator größer als die Regelspannung U_{Regel} , wird der Transistor T eingeschaltet. Es fließt der Strom i_{LED} . Sinkt die aktuelle Amplitude der Dreiecksspannung unter den konstanten Wert der Regelspannung U_{Regel} am Komparator, wird der Transistor T wie-

der ausgeschaltet. Dieser Rhythmus wiederholt sich regelmäßig mit der Frequenz f , mit der der Dreiecksgenerator arbeitet.

Auf diese Weise wird der über die LEDs fließende Strom getaktet (Figur 4b). Die Rechteckpulse besitzen eine Pulsbreite, die einem Bruchteil von T_p entspricht. Der
5 Abstand zwischen den ansteigenden Flanken zweier Pulse entspricht T_p .

Die LEDs liegen in Serie mit einem Mittel zum Messen des Stroms (insbesondere ein Meßwiderstand R_{Shunt} zwischen LEDs und Masse (Fall 1) oder auch zwischen Halbleiterschalter (Transistor T) und Klemme der Versorgungsspannung U_{Batt} (Fall 2)). Der getaktete Strom i_{LED} wird am Meßwiderstand R_{Shunt} abgegriffen. Anschlie-
10 bend wird über ein Hilfsmittel der Mittelwert des Stroms \bar{i}_{LED} gebildet. Das Hilfsmittel ist beispielsweise ein Integrationsmittel (im Fall 1), bevorzugt ein RC-Tiefpaß, oder ein Differenzverstärker (im Fall 2). Dieser Mittelwert dient als IST-Wert für eine Stromregelung, der einem Regler (beispielsweise ein PI- oder PID-Regler) als Eingangswert zur Verfügung gestellt wird. Ein SOLL-Wert, in Form einer Referenzspannung (U_{Ref}), für die Stromregelung wird ebenfalls dem Regler als zweiter Ein-
15 gangswert zur Verfügung gestellt. Die Regelspannung U_{Regel} am Ausgang des Reglers wird vom Regler so eingestellt, daß der IST-Wert immer möglichst gut dem SOLL-Wert (spannungsmäßig) entspricht. Wenn sich bei Schwankungen die Versorgungsspannung U_{Batt} verändert, paßt sich auch die Einschaltdauer des Transi-
20 stors T und die Länge des Rechteckpulses (Figur 4b) entsprechend an. Diese Technik an sich ist als PWM (Pulsweitenmodulation) bekannt.

Der Vorteil einer getakteten Stromregelung für LED-Stränge liegt vornehmlich im schnellen Ausgleich von Versorgungsschwankungen von U_{Batt} mittels PWM. Daher bleibt der Mittelwert des LED-Stroms (\bar{i}_{LED}) konstant. Es gibt also keine Helligkeits-
25 veränderungen der LEDs bei Spannungsschwankungen mehr. Ein weiterer Vorteil ist der Schutz vor Zerstörung gegen überhöhte Temperatur, wie oben erläutert (in Abhängigkeit von der Umgebungstemperatur T_A).

Die erfindungsgemäße Schaltung ermöglicht vorteilhaft eine detaillierte Abfrage der Betriebszustände von einzelnen LED-Strängen. Dies ermöglicht die einfache Fehlererkennung (Abfrage auf Kurzschluß, Unterbrechung) durch sequentielles Abta-
30 sten (sog. LED-SCANNING) der einzelnen LED-Stränge.

Hinzu kommt, daß der bisher notwendige große Vorwiderstand R_V für die Einstellung des Strom für den LED-Strang entfällt. Als Beispiel sei eine Autobatterie mit 12 V genannt, an der ein LED-Strang mit vier LEDs des Typs Power TOPLED ($U = 2,1V$ typ.) angeschlossen ist. Damit ergäbe sich bei einer konventionellen Stromeinstellung eine Verlustleistung im Stromeinstellungswiderstand R_V von etwa 250 mW. Dagegen ergibt sich mit der erfindungsgemäßen Anordnung eine Verlustleistung im Shuntwiderstand R_{Shunt} von lediglich etwa 5 mW (bei Stromeinstellung mit PWM), also eine Verringerung der Verlustleistung um den Faktor 50.

Ein weiterer Vorteil ist die einfache Strombegrenzung eines LED-Stranges unter Verwendung eines strombegrenzenden Halbleiterschalters (bevorzugt ein Transistor). Als Schalter kann auch ein strombegrenzender Leistungsschalter dienen, der automatisch dafür sorgt, daß der getaktete Durchlaßstrom I_F einen maximalen Grenzwert nicht überschreitet, beispielsweise einen Grenzwert von 1 A.

Die erfindungsgemäße Schaltungsanordnung ist für unterschiedliche Anforderungen geeignet, beispielsweise für ein 12V oder auch 42V Bordnetz im Kfz.

Figur 5 zeigt als Momentaufnahme ein Oszillogramm des getakteten Stromverlaufs der LED-Ansteuerschaltung für ein 12 V- Bordnetz. Es zeigt den Spitzenstrom i_{LED} durch die LEDs (Figur 5a), der getaktet ist und etwa 229 mA erreicht. Die Pulsbreite ist etwa 30 μs , die anschließende Totzeit 70 μs . Daraus ergibt sich ein mittlerer Strom \bar{i}_{LED} von 70 mA.

Des weiteren ist in Figur 5b die zugehörige Taktfrequenz am Dreiecksgenerator gezeigt, seine Frequenz beträgt etwa 9,5 kHz (entsprechend etwa 100 μs Pulsbreite). Die Regelspannung U_{Regel} ist als Gerade dargestellt (Figur 5c), sie hat einen Wert von 3,2 V.

Der bisher notwendige große Vorwiderstand R_V zur Stromeinstellung ist somit entfallen. Dieser wird durch einen kleinen Meßwiderstand in der Größenordnung von $R_{Shunt} = 1\Omega$ ersetzt.

Schwankungen der Versorgungsspannung U_{Batt} werden jetzt kompensiert und der Durchlaßstrom I_F läßt sich einfach konstant regeln. Denn wenn sich der Wert der Versorgungsspannung ändert, ändert sich ebenfalls die Regelspannung U_{Regel} und

damit die Einschaltzeit des Transistors. Durch diese Pulsweitenmodulation, bei der eine Zunahme der Versorgungsspannung eine Verkürzung der Transistoreinschaltzeit bewirkt (umgekehrt gilt das gleiche), wird automatisch immer auf einen konstanten Strom, der in Form einer Referenzspannung U_{Ref} am Regler eingestellt ist, geregelt (siehe Figur 4a). Da also der Durchlaßstrom I_F im LED-Strang konstant ist, können sich auch keine Helligkeitsschwankungen bei veränderlichen Versorgungsspannungen mehr einstellen.

Die erfindungsgemäße Schaltungsanordnung ermöglicht es, die Temperatur zu regeln. Nach Figur 3 (am Beispiel der Power TOPLEDs) darf ja der maximale Durchlaßstrom I_F von hier 70 mA nicht über den gesamten zulässigen Temperaturbereich (bis $T_A = 100^\circ\text{C}$ Umgebungstemperatur) konstant gehalten werden. Ab einer Umgebungstemperatur von $T_A = 70^\circ\text{C}$ muß der Durchlaßstrom I_F verringert werden und bei $T_A = 100^\circ\text{C}$ schließlich abgeschaltet werden. Zur Realisierung einer Temperaturregelung wird ein Temperaturfühler (bevorzugt in SMD-Bauform) auf die Platine im LED-Array mit aufgebracht und zwar an der zu erwartenden heißesten Stelle. Wird vom Temperaturfühler eine Umgebungstemperatur von mindestens $T_A = 70^\circ\text{C}$ gemessen, erfolgt eine Verringerung des Durchlaßstroms I_F , gemäß der Vorgabe im Datenblatt (Figur 3). Bei einer Umgebungstemperatur $T_A = 100^\circ\text{C}$ wird der Durchlaßstrom I_F abgeschaltet. Diese Maßnahme der Temperaturregelung ist erforderlich, um die Leuchtdioden vor thermischer Zerstörung durch Überhitzung zu schützen und somit ihre Lebensdauer nicht zu verkürzen.

Die Erkennung von Fehlfunktionen im LED-Strang fällt mit dieser Schaltungsanordnung leicht. Fällt ein LED-Strang in einem LED-Array (bestehend aus mehreren LED-Strängen) aus, kann es wichtig sein, diesen Ausfall sofort an eine Wartungsstelle zu melden. Besonders wichtig ist dies bei sicherheitstechnischen Einrichtungen, z.B. bei Ampelanlagen. Auch im Automobilbereich (PKW, LKW) ist es wünschenswert, über den momentanen Zustand der LEDs informiert zu werden, beispielsweise wenn die Rücklichter mit LEDs ausgerüstet sind.

Die bekanntesten Fehlerarten sind Unterbrechung und Kurzschluß. Die Fehlerart Kurzschluß kann bei LEDs praktisch ausgeschlossen werden. Wenn LEDs ausfallen, dann meistens durch eine Unterbrechung der Zuleitung. Eine Unterbrechung in einer LED ist vorwiegend auf Wärmeeinwirkung zurückzuführen. Die Ursache liegt

in der Ausdehnung des Harzes (Epoxidharz als Teil des Gehäuses) unter Wärmeeinwirkung, so daß der darin eingebettete, sich unterschiedlich ausdehnende Bonddraht (Verbindungsleitung zwischen LED-Chip und Außenpin) abbricht.

5 Eine andere Möglichkeit der Zerstörung wird ebenfalls durch Wärmeeinwirkung hervorgerufen. Durch zu große Hitze erweicht das Harz (also das Material, aus dem das Gehäuse besteht) und wird zähflüssig. Der Chip kann sich lösen und beginnt zu wandern. Dadurch kann der Bonddraht ebenfalls reißen.

10 Generell sind also durch starke Wärmeeinwirkung mechanische Defekte (wie Bonddrahtriß) zu erwarten. Durch eine Schaltung zur Unterbrechungserkennung in einem LED-Strang ist es möglich, das Auftreten eines Fehlers an einen Ausgang (z.B. Status-Pin bei einem Halbleiterbaustein) zu signalisieren. Logisch 1 (high) bedeutet beispielsweise Auftreten eines Fehlers, Logisch 0 (low) bedeutet ordnungsgemäßer Zustand.

15 Die erfindungsgemäße Ansteuerschaltung läßt sich als kompakter LED-Ansteuerbaustein (IC) realisieren, der sich durch die Möglichkeit der Konstantstromregelung des Durchlaßstroms ($I_F = \text{const.}$) bei LEDs auszeichnet. Weitere Vorteile sind die externe und damit flexible Durchlaßstromeinstellung, die kleine Verlustleistung durch Schaltbetrieb (Entfallen des großen Vorwiderstandes R_V), die Unterbrechungserkennung im LED-Strang und die Temperaturregelung zum Schutz der LEDs. Hinzu kommt die geringe Eigenstromaufnahme der LED-Ansteuerschaltung
20 (sparsamer Standby-Betrieb).

Im Standby-Betrieb bleibt der LED-Ansteuerbaustein an Dauerplus (Batteriespannung im Kfz) angeschlossen, während er ausgeschaltet ist, d.h. es fließt kein Strom durch die LEDs. In diesem Zustand darf der Ansteuerbaustein nur geringen Eigenstrom (Eigenstromaufnahme geht gegen 0) aufnehmen, um die Batterie im Kfz nicht
25 zu belasten. Das ist der Fall, wenn das Auto z.B. in der Garage abgestellt oder geparkt wird. Ein zusätzlicher Stromverbrauch würde hier die Batterie unnötig belasten. Ein- und ausgeschaltet wird der LED-Ansteuerbaustein über einen Logik-Eingang (ENABLE-Eingang).

30 Die Schaltungsanordnung läßt sich außerdem verpolfest ausführen und gegen Überspannung sichern. Eine Verpolschutzdiode sorgt für den Fall eines verkehrten

Anschlusses des LED-Ansteuerbausteins an die Versorgungsspannung (Batterie) vor dessen Zerstörung. Eine Kombination von einer Zenerdiode und einer normalen Diode schützt den LED-Ansteuerbaustein zusätzlich vor Zerstörung durch Überspannungen am Versorgungsspannungs-Pin U_{Batt} .

- 5 In einer besonders bevorzugten Ausführungsform wird zusätzlich noch ein Microcontroller-kompatibler ENABLE-Eingang (Logik-Eingang) bereitgestellt, der die Ansteuerung mit einem Microcontroller ermöglicht. Somit ist es möglich den Ansteuerbaustein (insbesondere eine integrierte Schaltung IC) für LEDs in ein Bussystem zu integrieren (beispielsweise CAN-Bus im Kfz, Insta-Bus für Hausinstallationstechnik).

Figuren

- 10 Im folgenden soll die Erfindung anhand mehrerer Ausführungsbeispiele näher erläutert werden. Es zeigen:

- Figur 1 eine bekannte Ansteuerung für LEDs
Figur 2 ein weiteres Ausführungsbeispiel einer bekannte Ansteuerung für LEDs
15 Figur 3 die Abhängigkeit des Durchlaßstroms einer LED von der Umgebungstemperatur
Figur 4 das Grundprinzip einer getakteten Stromregelung für LED (Figur 4a) nebst einer Erläuterung des Spitzenstroms und Mittelwerts (Figur 4b)
Figur 5 den Stromverlauf einer getakteten Stromregelung für LED
20 Figur 6 eine getaktete Stromregelung mit Unterbrechererkennung
Figur 7 die Realisierung einer Unterbrechererkennung für einen LED-Strang
Figur 8 Blockschaltbild einer LED-Ansteuerschaltung

Beschreibung der Zeichnungen

Die Figuren 1 bis 5 wurden bereits oben beschrieben.

- 25 Ein Ausführungsbeispiel (gesamtes Blockschaltbild) für die Realisierung einer Unterbrechungserkennung zeigt Figur 6. Die Detektion einer Unterbrechung im LED-Strang kann über die direkte Überwachung der Regelspannung U_{Regel} mittels eines

Unterbrechungserkenners (siehe hierzu im Detail Figur 7) erfolgen. Im Falle einer Unterbrechung ist die Regelspannung Null ($U_{\text{Regel}} = 0$). Über eine Auswerteschaltung A (Figur 8) kann dieser Fehlerfall an einem Ausgang (Status-Pin) angezeigt werden.

- 5 Günstig ist es, diesen Ausgang als Open-Collector Schaltung auszuführen (Figur 8), da dann der Anwender der Schaltung, der später den LED-Ansteuerbaustein (IC) verwendet, von der Ausgangssignalhöhe unabhängig ist. Die Schaltung des Status-Ausgangs besitzt als Endstufe einen Transistor, dessen Kollektor offen ist (also keinen Pull-up-Widerstand besitzt). Der Kollektor des Transistors führt direkt an den
10 Status-Pin des LED-Ansteuerbausteins (Figur 8). Wird an den Kollektor des Transistors T_{OC} ein externer Pull-up-Widerstand R_{P} angeschlossen, kann dieser mit einer beliebigen Spannung V_{CC} verbunden werden. Die Ausgangssignalhöhe hängt demnach von der Spannung V_{CC} ab, an die der Pull-up-Widerstand R_{P} angeschlossen ist.

Die technische Realisierung einer Unterbrechungserkennung im LED-Strang ist in
15 Figur 7 gezeigt. Die Unterbrechungserkennung im LED-Strang funktioniert nach dem Prinzip des Abtastens (Scannen) einer Spannung (hier: Regelspannung U_{Regel}). Die Regelspannung U_{Regel} besitzt einen Minimalwert, der so groß ist wie die kleinste Spannung $U_{\text{D_min}}$ des Dreiecksgenerators. Wie aus Figur 5 hervorgeht, liegt sie bei etwa 2 V. Dabei ist vorausgesetzt, daß die Regelung aktiv ist und keine Unterbrechung im LED-Strang herrscht. Im Falle einer Unterbrechung im LED-Strang hat die
20 Regelspannung den Wert 0 Volt ($U_{\text{Regel}} = 0 \text{ V}$).

Figur 7 zeigt das komplette Blockschaltbild der Unterbrechungserkennung im LED-Strang nach dem Prinzip des Abtastens einer Spannung. Vom internen Oszillator (OSZ), der mit einer bestimmten Frequenz läuft (hier: ca. 9,5 kHz), wird der Takt (als
25 Rechteck-Spannung U_{R}) auf einen n-bit Binärzähler (COUNTER) gegeben. Je nachdem, wieviele LED-Stränge (und dementsprechend wieviele Regelspannungen U_{Regel}) abgetastet werden sollen, hat die Auslegung des Binärzählers zu erfolgen. Beispielhaft wird ein 3-bit-Binärzähler (für Adressen von 0 bis 7) verwendet. Mit ihm können also bis zu 8 Regelspannungen U_{Regel} abgetastet werden.

- 30 Das 3-bit-Binärmuster des Zählers steuert einen Analogmultiplexer (MUX), der (abhängig vom anliegenden Binärwort) alle Regelspannungen $U_{\text{Regel}1,2,\dots}$ nacheinander abtastet und sie der Reihe nach am Ausgang zur Verfügung stellt. Die kleinste Re-

gelspannung $U_{\text{Regel_min}}$ (Regelung aktiv und keine Unterbrechung im LED-Strang) entspricht dem Minimalwert der Dreiecksspannung U_{D_min} .

Um ein „Low-Signal“ der Regelspannung U_{Regel} (entsprechend 0 Volt, Unterbrechung im LED-Strang) erfolgreich zu detektieren und es für die anschließende Speicherung in einem Speichermedium, beispielsweise einem Flip-Flop (FF) vorzubereiten, wird am Ausgang des Analogmultiplexers (MUX) ein Komparator (COMP) eingefügt. Dessen Umschaltsschwelle U_{SW} muß kleiner sein als der Minimalwert der Dreiecksspannung U_D , also $U_{\text{SW}} < U_{D_min}$.

Wird jetzt ein „Low-Signal“ bei einer abgetasteten Regelspannung U_{Regel} detektiert, wird am Komparatorausgang ein „High-Signal“ gesetzt. Dieses High-Signal wird dann im Flip-Flop (FF) solange gespeichert, bis der Fehler (Unterbrechung im LED-Strang) wieder behoben ist.

Der Statusausgang (Status = Ausgang des FF) hat folgende Bedeutung:

High-Signal	=	Unterbrechung in einem LED-Strang
Low-Signal	=	keine Unterbrechung

Ein Reset des Flip-Flops FF und damit des Statusausgangs erfolgt erst, wenn der LED-Ansteuerbaustein ausgeschaltet wird, d.h. wenn eine Fehlerbehebung im LED-Strang stattfindet.

Das Rücksetzen (Reset) des Statusausgangs kann auf 2 Arten geschehen:

- Ausschalten des LED-Ansteuerbausteins (IC) über ENABLE Eingang. Der LED-Ansteuerbaustein (IC) ist über diesen Ausgang in einem System zusammen mit einem Microcontroller (μC) integriert (Figur 8). Im Kfz-Bereich kann die Ansteuerung z.B. über CAN-Bus erfolgen.
- Abklemmen der Versorgungsspannung am LED-Ansteuerbaustein (IC). Wird der ENABLE-Eingang nicht benötigt, ist dieser mit der Batteriespannung zu verbinden. In einfachen Systemen ohne Microcontroller-Ansteuerung ist diese Methode anzuwenden.

Die Schaltungsanordnung für Verpolfestigkeit und Überspannungsschutz ist ebenfalls in Figur 8 (Blockschaltbild des LED-Ansteuerbaustein) dargestellt. Eine Verpol-

schutzdiode zwischen externer (U_{Batt}) und interner Spannungsversorgung sorgt für den Fall eines verkehrten Anschlusses des LED-Ansteuerbausteins an die Versorgungsspannung (Batterie) vor dessen Zerstörung. Der Überspannungsschutz wird mit einer Zenerdiode in Kombination mit einer gegengepolten Diode realisiert.

- 5 Der IC enthält außerdem einen Anschlußpin für einen Temperatursensor (beispielsweise ein NTC) und einen Pin für den Anschluß einer Stromreferenz sowie zwei Pins zum Anschluß des LED-Strangs.

Eine externe und damit flexible Einstellung (Programmierung) des Durchlaßstromes I_F eines LED-Strangs ist dadurch realisiert, daß erstens ein interner Pull-up-
10 Widerstand R_i mit der internen Spannungsversorgung U_V des IC und mit einem Eingang für eine LED-Stromreferenz verbunden ist, so daß ein externer Widerstand R_{ext} gegen Masse mit dem internen Pull-up-Widerstand R_i einen Spannungsteiler bildet und sich so die gewünschte Durchlaßstromstärke I_F einstellt, und daß zweitens am
15 Eingang für die LED-Stromreferenz eine Gleichspannung, die bis zur maximalen Durchlaßstromstärke I_F eingestellt werden kann, zur Verfügung gestellt wird, die als Maß für die Durchlaßstromstärke I_F dient.

Eine Logikansteuerung des Bausteins (IC) ist dadurch realisiert, daß über einen Eingang (ENABLE) ein logischer Signalpegel (low oder high) den Baustein aus- oder einschaltet.

- 20 Eine Fehlermeldung über einen STATUS-Ausgang ist dadurch realisiert, daß dieser Ausgang einen offenen Kollektor („Open Collector“ für bipolare Integration) oder auch ein offenes Drain (Open Drain für CMOS Integration) besitzt und durch Anschluß eines externen Pullup-Widerstandes R_P die Ausgangssignalhöhe für den Fehlersignalpegel (high-Signal) frei definiert werden kann.

Ansprüche

1. Ansteuerschaltung für LED und zugehöriges Betriebsverfahren, insbesondere für ein LED-Array, bestehend aus einem oder mehreren Strängen von LEDs, wobei ein Strang aus mehreren in Serie angeordneten LEDs besteht, die an eine Versorgungsspannung (U_{Batt}) angeschlossen sind, dadurch gekennzeichnet, daß zwischen LED-Strang und Versorgungsspannung ein Halbleiterschalter (T) in Serie angeordnet ist, der es ermöglicht, den LED-Strom getaktet zuzuführen, und daß im Zweig für den Durchlaßstrom I_F , insbesondere zwischen LEDs und Masse, ein Mittel zum Messen des Stroms I_F , insbesondere ein Meßwiderstand (R_{Shunt}), in Serie zu den LEDs angeordnet ist, wobei ein Regelkreis den Halbleiterschalter (T) so regelt, daß ein konstanter Mittelwert des LED-Stroms erzielt wird.
2. Ansteuerschaltung nach Anspruch 1, dadurch gekennzeichnet, daß der Halbleiterschalter ein Transistor (T) ist.
3. Ansteuerschaltung nach Anspruch 1, dadurch gekennzeichnet, daß der Regelkreis ein Integrationsglied umfaßt.
4. Ansteuerschaltung nach Anspruch 1, dadurch gekennzeichnet, daß der Regelkreis einen Komparator umfaßt, der das Signal eines Frequenzgenerators mit der Regelspannung (U_{Regel}) vergleicht.
5. Ansteuerschaltung nach Anspruch 1, dadurch gekennzeichnet, daß der Regelkreis einen Regler umfaßt, der den IST-Wert des Mittelwertes des LED-Stroms mit einem Sollwert vergleicht.
6. Ansteuerschaltung nach Anspruch 1, dadurch gekennzeichnet, daß die Regelspannung (U_{Regel}) von einem Mittel zur Unterbrechungserkennung überwacht wird.
7. Ansteuerschaltung nach Anspruch 6, dadurch gekennzeichnet, daß mehrere LED-Stränge dadurch überwacht werden, daß der Frequenzgeber (OSZ) seinen Takt auf einen Binärzähler gibt, der einen Analogmultiplexer (MUX) steuert, der die Regelspannungen ($U_{\text{Regel}1,2,\dots}$) aller LED-Stränge abtastet.

8. Ansteuerschaltung nach Anspruch 7 dadurch gekennzeichnet, daß das Ausgangssignal des Multiplexers über einen Komparator (COMP) an ein Speichermedium (FF) gegeben wird.
9. Ansteuerschaltung nach einem der vorhergehenden Ansprüche, dadurch gekennzeichnet, daß sie als integrierter Baustein (IC) realisiert ist.
10. Baustein nach Anspruch 9, dadurch gekennzeichnet, daß eine externe und damit flexible Einstellung (Programmierung) des Durchlaßstromes I_F eines LED-Strangs dadurch realisiert ist, daß erstens ein interner Pull-up-Widerstand R_i mit der internen Spannungsversorgung (U_V) des Bausteins (IC) und mit einem Eingang für eine LED-Stromreferenz verbunden ist, so daß ein externer Widerstand (R_{ext}) gegen Masse mit dem internen Pull-up-Widerstand (R_i) einen Spannungsteiler bildet und sich so die gewünschte Durchlaßstromstärke I_F einstellt, und daß zweitens am Eingang für die LED-Stromreferenz eine Gleichspannung, die bis zur maximalen Durchlaßstromstärke I_F eingestellt werden kann, zur Verfügung gestellt wird, die als Maß für die Durchlaßstromstärke I_F dient.
11. Baustein nach Anspruch 9, dadurch gekennzeichnet, daß eine Logikansteuerung des Bausteins (IC) dadurch realisiert ist, daß über einen Eingang (ENABLE) ein logischer Signalpegel (low oder high) den Baustein aus- oder einschaltet.
12. Baustein nach Anspruch 9, dadurch gekennzeichnet, daß eine Fehlermeldung über einen STATUS-Ausgang dadurch realisiert ist, daß dieser Ausgang einen offenen Kollektor („Open Collector“ für bipolare Integration) oder ein offenes Drain (Open Drain für CMOS Integration) besitzt und durch Anschluß eines externen Pullup-Widerstandes R_P die Ausgangssignalhöhe für den Fehlersignalpegel (high-Signal) frei definiert werden kann.
13. Baustein nach Anspruch 9, dadurch gekennzeichnet, daß ein Schutz gegen Verpolarung bei Anschluß des Bausteins (IC) an eine Versorgungsspannung (z.B. Kfz-Batterie) dadurch realisiert ist, daß eine Verpolschutzdiode die internen Schaltkreise des Bausteins schützt.
14. Baustein nach Anspruch 9, dadurch gekennzeichnet, daß ein Schutz gegen auftretende Überspannungen am Eingang für die Versorgungsspannung dadurch reali-

siert ist, daß am Eingangs-Pin für die Versorgungsspannung (U_{Batt}) eine Kombination aus Zenerdiode und gegengepolter Diode wirksam ist.

- 5 15. Verfahren zum Betreiben einer LED, insbesondere eines LED-Stranges oder -Array, dadurch gekennzeichnet, daß der LED-Durchlaßstrom I_F mittels eines schnellen Halbleiterschalters (Transistor T) getaktet wird, und daß der IST-Wert des Mittelwertes des LED-Stroms mit einem externen Sollwert über einen Regler verglichen wird, wobei die Regelung durch Pulsweitenmodulation erfolgt.
- 10 16. Verfahren nach Anspruch 15, dadurch gekennzeichnet, daß das Ausgangssignal des Reglers mit dem Signal eines Frequenzgenerators (OSZ), insbesondere eines Dreieckgenerators, verglichen wird.
17. Verfahren nach Anspruch 15, dadurch gekennzeichnet, daß das Regelsignal von einem Mittel zur Unterbrechungserkennung, insbesondere einem Flip-Flop (FF) oder mittels LED-Scanning, überwacht wird.
- 15 18. Verfahren nach Anspruch 15, dadurch gekennzeichnet, daß eine temperaturabhängige Regelung des Durchlaßstrom der LEDs dadurch realisiert ist, daß über einen Sensoreingang ein temperaturführendes Element (insbesondere ein NTC) anschließbar ist und oberhalb eines bestimmten Schwellwerts der Umgebungstemperatur T_A der Durchlaßstrom I_F nach einer vorgegebenen Kennlinie zurückgeregelt wird.
- 20 19. Verfahren nach Anspruch 15, dadurch gekennzeichnet, daß ein Betrieb der Schaltung mit unterschiedlichen Versorgungsspannungen möglich ist, indem die interne Spannungsversorgung sich aus jeder Eingangsspannung (U_{Batt}) eine stabile interne Versorgungsspannung erzeugt.

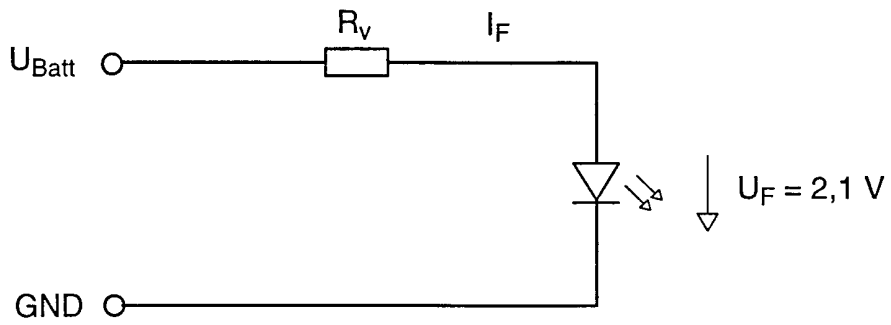

FIG. 1 (Stand der Technik)

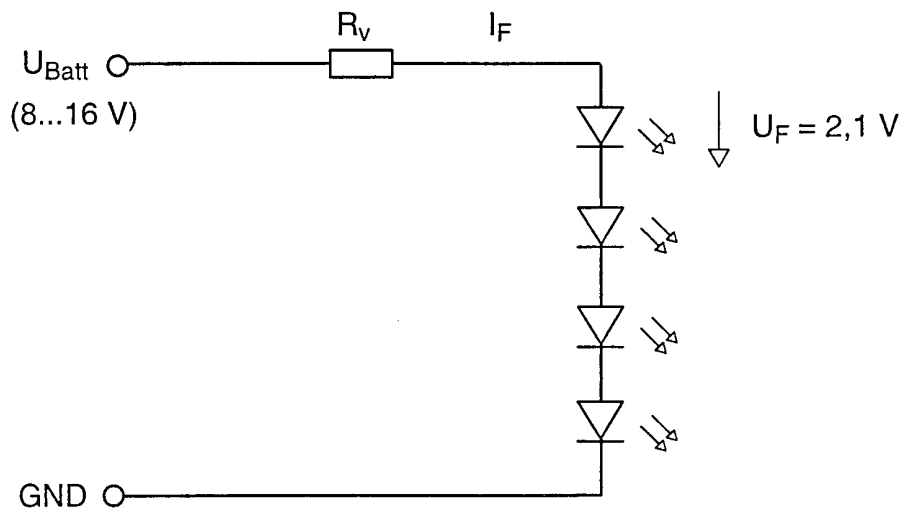

FIG. 2 (Stand der Technik)

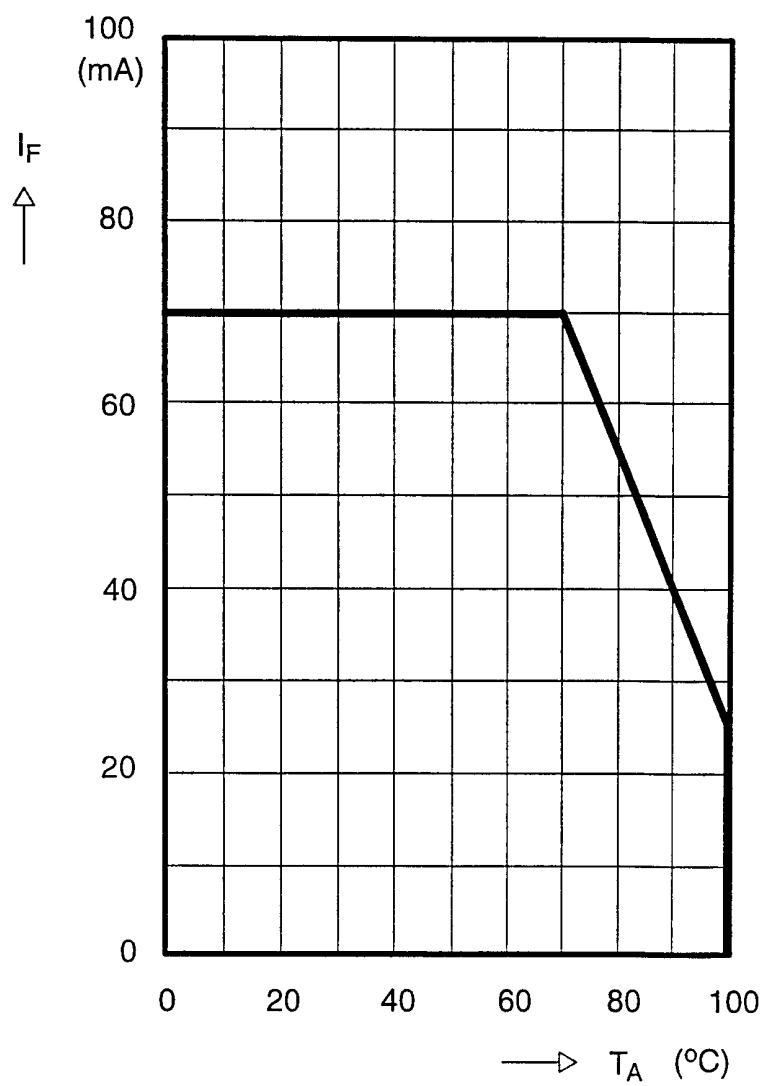

FIG. 3

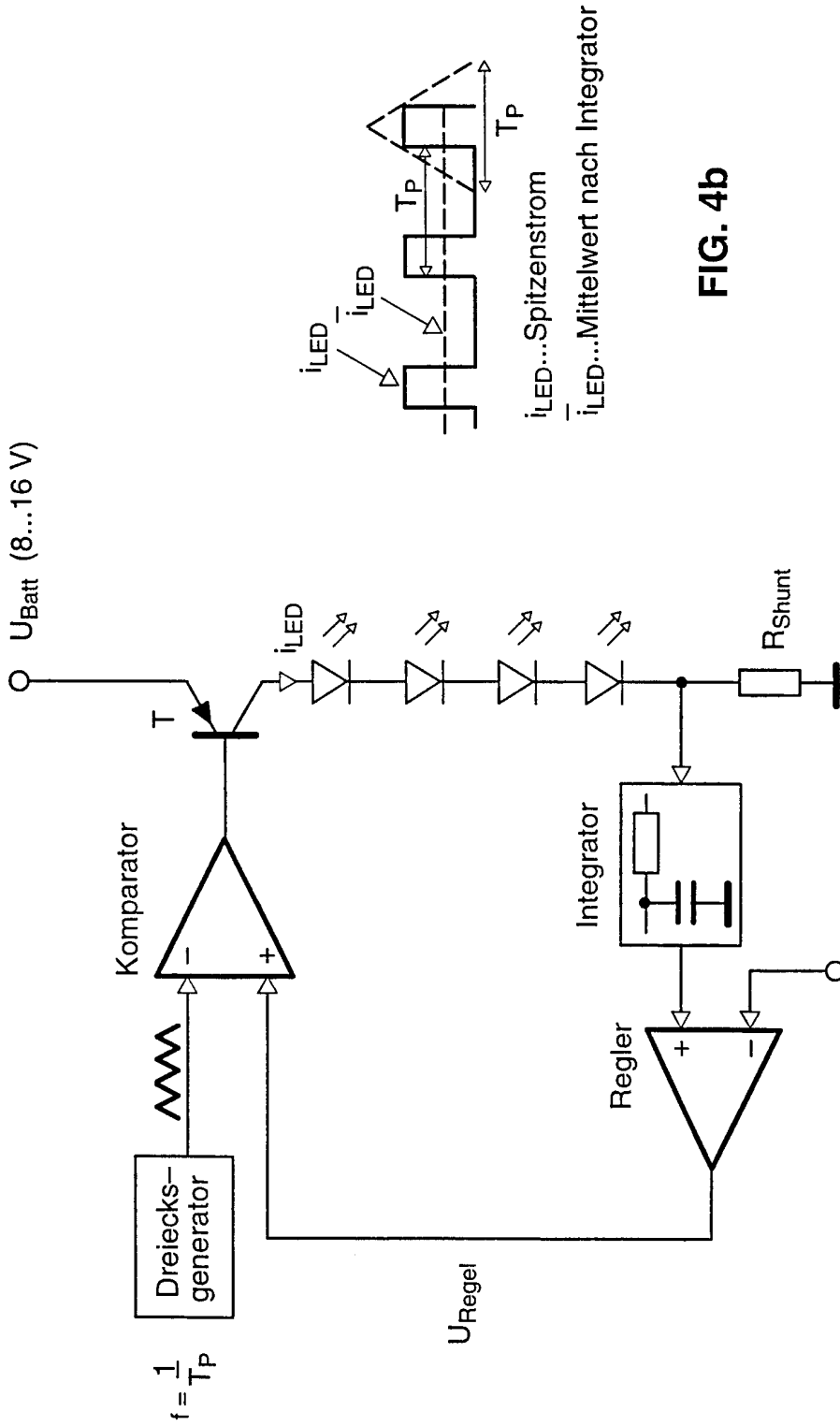

FIG. 4a

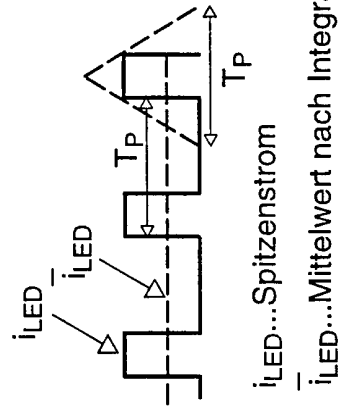

FIG. 4b

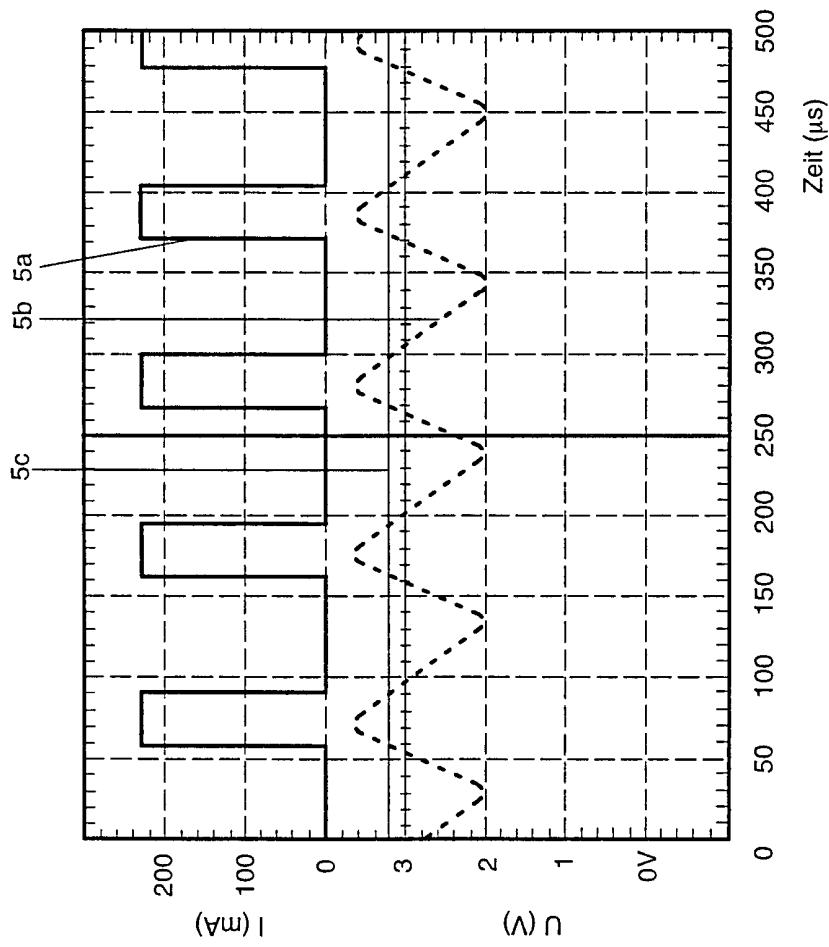

FIG. 5

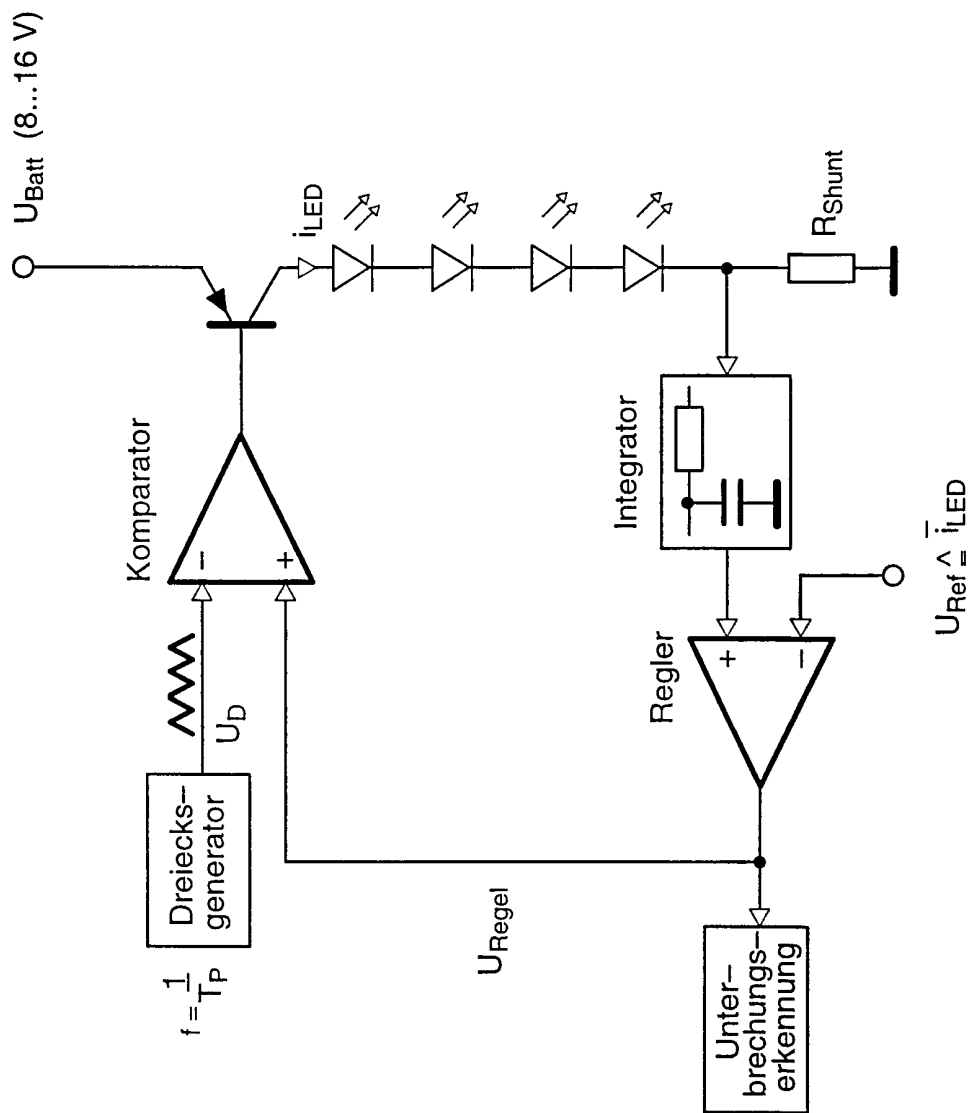

FIG. 6

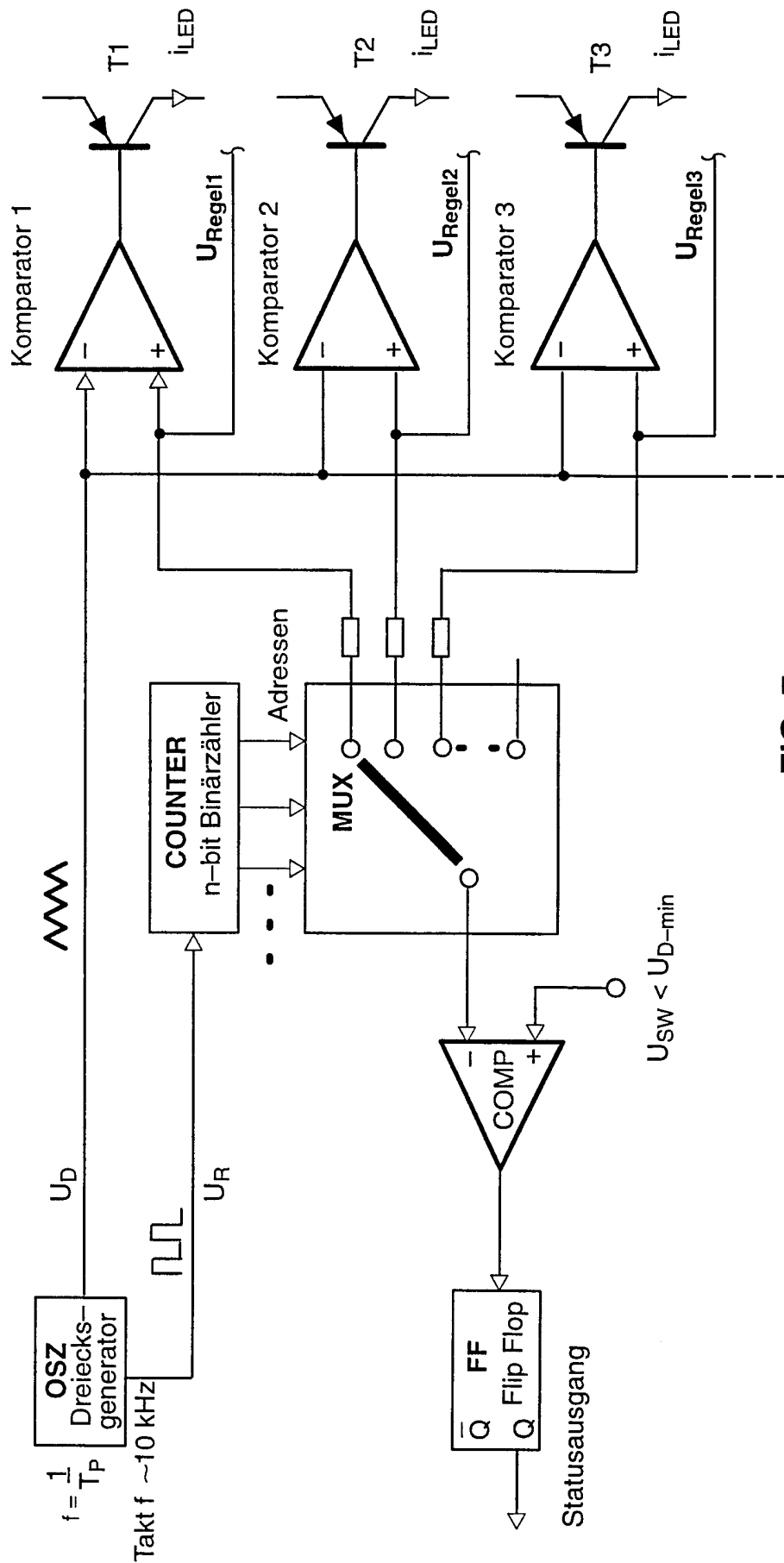

FIG. 7

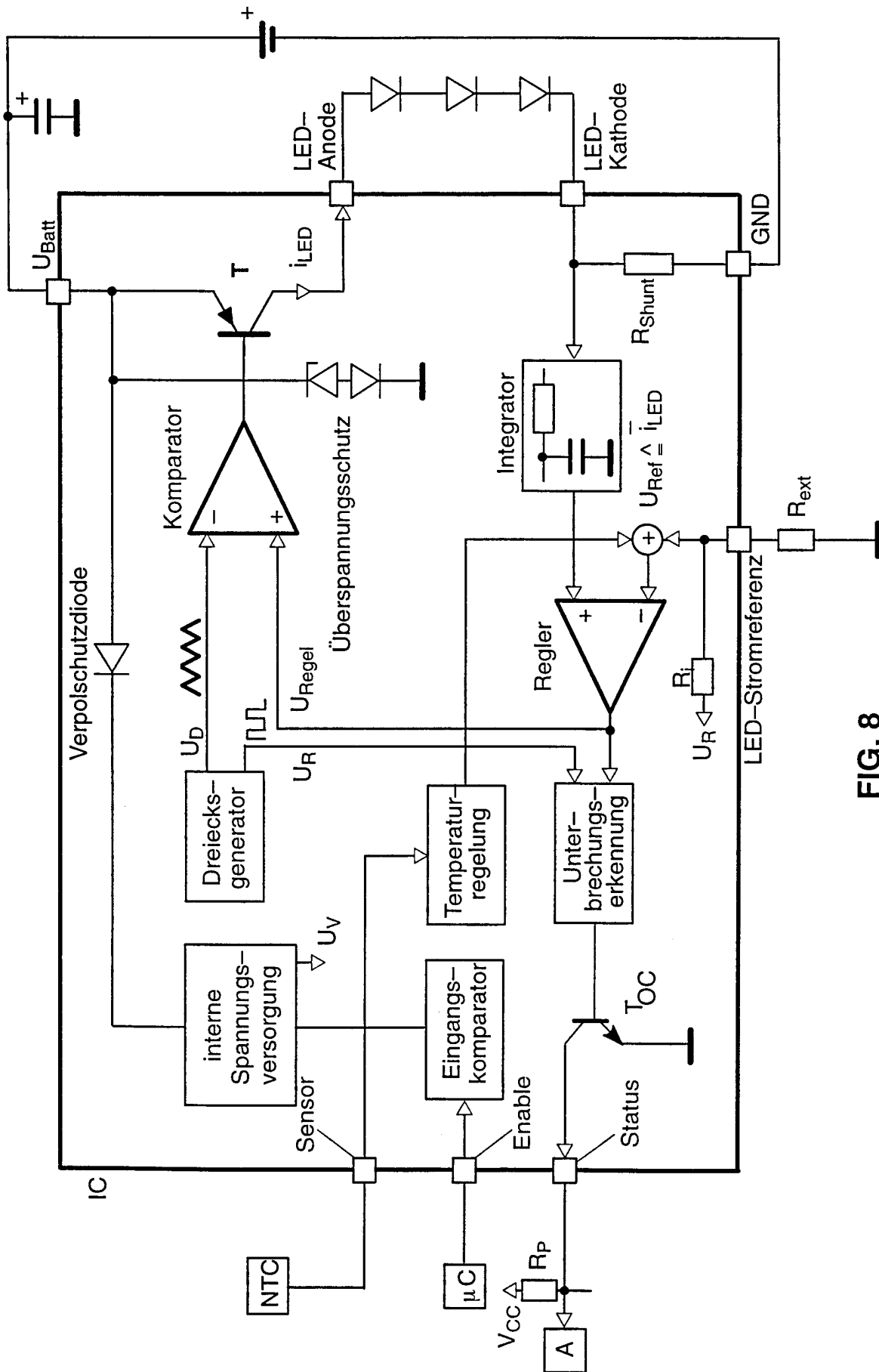

FIG. 8

INTERNATIONAL SEARCH REPORT

International Application No

PCT/DE 00/00989

A. CLASSIFICATION OF SUBJECT MATTER
IPC 7 H05B33/08

According to International Patent Classification (IPC) or to both national classification and IPC

B. FIELDS SEARCHED

Minimum documentation searched (classification system followed by classification symbols)
IPC 7 H05B

Documentation searched other than minimum documentation to the extent that such documents are included in the fields searched

Electronic data base consulted during the international search (name of data base and, where practical, search terms used)

EPO-Internal, WPI Data

C. DOCUMENTS CONSIDERED TO BE RELEVANT

Category	Citation of document, with indication, where appropriate, of the relevant passages	Relevant to claim No.
A	"DRIVER FOR SUPPLYING A PULSATING CURRENT TO LIGHT EMITTING DIODES" RESEARCH DISCLOSURE, GB, INDUSTRIAL OPPORTUNITIES LTD. HAVANT, no. 378, 1 October 1995 (1995-10-01), page 651 XP000549126 ISSN: 0374-4353 the whole document ---	1-5, 15, 16
A	DE 40 22 498 A (STAHL R SCHALTGERAETE GMBH) 16 January 1992 (1992-01-16) column 1, line 45 -column 2, line 58 column 4, line 29 -column 5, line 28; figures 1-3 --- -/--	1, 15

Further documents are listed in the continuation of box C.

Patent family members are listed in annex.

Special categories of cited documents:

- "A" document defining the general state of the art which is not considered to be of particular relevance
- "E" earlier document but published on or after the international filing date
- "L" document which may throw doubts on priority claim(s) or which is cited to establish the publication date of another citation or other special reason (as specified)
- "O" document referring to an oral disclosure, use, exhibition or other means
- "P" document published prior to the international filing date but later than the priority date claimed

- "T" later document published after the international filing date or priority date and not in conflict with the application but cited to understand the principle or theory underlying the invention
- "X" document of particular relevance; the claimed invention cannot be considered novel or cannot be considered to involve an inventive step when the document is taken alone
- "Y" document of particular relevance; the claimed invention cannot be considered to involve an inventive step when the document is combined with one or more other such documents, such combination being obvious to a person skilled in the art.
- "&" document member of the same patent family

Date of the actual completion of the international search

31 July 2000

Date of mailing of the international search report

08/08/2000

Name and mailing address of the ISA

European Patent Office, P.B. 5818 Patentlaan 2
NL - 2280 HV Rijswijk
Tel. (+31-70) 340-2040, Tx. 31 651 epo nl,
Fax: (+31-70) 340-3016

Authorized officer

Speiser, P

INTERNATIONAL SEARCH REPORT

Int. Application No
PCT/DE 00/00989

C.(Continuation) DOCUMENTS CONSIDERED TO BE RELEVANT		
Category	Citation of document, with indication, where appropriate, of the relevant passages	Relevant to claim No.
A	GB 2 087 604 A (BEI ELECTRONICS) 26 May 1982 (1982-05-26) page 3, line 50 -page 3, line 113; figure 1 <p style="text-align: center;">---</p>	1,15
A	EP 0 891 120 A (REITTER & SCHEFENACKER GMBH) 13 January 1999 (1999-01-13) column 4, line 36 -column 5, line 47; figures 6,8,9 <p style="text-align: center;">---</p>	1,9,15, 18,19
A	EP 0 896 899 A (REITTER & SCHEFENACKER GMBH) 17 February 1999 (1999-02-17) column 2, line 14 -column 4, line 36; figure 1 <p style="text-align: center;">---</p>	6-14,17
A	DE 197 32 828 A (SIEMENS AG) 4 February 1999 (1999-02-04) column 2, line 58 -column 3, line 62; figure 1 <p style="text-align: center;">-----</p>	1,9,13, 15

INTERNATIONAL SEARCH REPORT

International Application No
PCT/DE 00/00989

Patent document cited in search report		Publication date	Patent family member(s)	Publication date
DE 4022498	A	16-01-1992	NONE	
GB 2087604	A	26-05-1982	US 4504776 A CA 1175885 A DE 3142034 A JP 57111079 A	12-03-1985 09-10-1984 16-06-1982 10-07-1982
EP 0891120	A	13-01-1999	DE 19728763 A US 5939839 A	14-01-1999 17-08-1999
EP 0896899	A	17-02-1999	DE 19734750 A US 5896084 A	18-02-1999 20-04-1999
DE 19732828	A	04-02-1999	NONE	

INTERNATIONALER RECHERCHENBERICHT

Internationales Aktenzeichen

PCT/DE 00/00989

C.(Fortsetzung) ALS WESENTLICH ANGESEHENE UNTERLAGEN		
Kategorie	Bezeichnung der Veröffentlichung, soweit erforderlich unter Angabe der in Betracht kommenden Teile	Betr. Anspruch Nr.
A	GB 2 087 604 A (BEI ELECTRONICS) 26. Mai 1982 (1982-05-26) Seite 3, Zeile 50 -Seite 3, Zeile 113; Abbildung 1 ---	1,15
A	EP 0 891 120 A (REITTER & SCHEFENACKER GMBH) 13. Januar 1999 (1999-01-13) Spalte 4, Zeile 36 -Spalte 5, Zeile 47; Abbildungen 6,8,9 ---	1,9,15, 18,19
A	EP 0 896 899 A (REITTER & SCHEFENACKER GMBH) 17. Februar 1999 (1999-02-17) Spalte 2, Zeile 14 -Spalte 4, Zeile 36; Abbildung 1 ---	6-14,17
A	DE 197 32 828 A (SIEMENS AG) 4. Februar 1999 (1999-02-04) Spalte 2, Zeile 58 -Spalte 3, Zeile 62; Abbildung 1 -----	1,9,13, 15

INTERNATIONALER RECHERCHENBERICHT

Angaben zu Veröffentlichungen, die zur selben Patentfamilie gehören

Internationales Aktenzeichen

PCT/DE 00/00989

Im Recherchenbericht angeführtes Patentdokument	Datum der Veröffentlichung	Mitglied(er) der Patentfamilie	Datum der Veröffentlichung
DE 4022498 A	16-01-1992	KEINE	
GB 2087604 A	26-05-1982	US 4504776 A CA 1175885 A DE 3142034 A JP 57111079 A	12-03-1985 09-10-1984 16-06-1982 10-07-1982
EP 0891120 A	13-01-1999	DE 19728763 A US 5939839 A	14-01-1999 17-08-1999
EP 0896899 A	17-02-1999	DE 19734750 A US 5896084 A	18-02-1999 20-04-1999
DE 19732828 A	04-02-1999	KEINE	