

(19) 日本国特許庁 (JP)

(12) 特 許 公 報 (B2)

(11) 特許番号

特許第6754789号
(P6754789)

(45) 発行日 令和2年9月16日 (2020.9.16)

(24) 登録日 令和2年8月26日 (2020.8.26)

(51) Int.Cl.

F 1

A 6 3 F 7/02 (2006.01)

A 6 3 F 7/02 3 3 3 Z

請求項の数 1 (全 125 頁)

(21) 出願番号	特願2018-36234 (P2018-36234)	(73) 特許権者	000144153
(22) 出願日	平成30年3月1日 (2018.3.1)		株式会社三共
(65) 公開番号	特開2019-150223 (P2019-150223A)		東京都渋谷区渋谷三丁目29番14号
(43) 公開日	令和1年9月12日 (2019.9.12)	(74) 代理人	110001195
審査請求日	平成31年4月1日 (2019.4.1)		特許業務法人深見特許事務所
		(72) 発明者	小倉 敏男
			東京都渋谷区渋谷三丁目29番14号 株
			式会社三共内
		(72) 発明者	権守 興
			東京都渋谷区渋谷三丁目29番14号 株
			式会社三共内
		(72) 発明者	真弓 広太郎
			東京都渋谷区渋谷三丁目29番14号 株
			式会社三共内

最終頁に続く

(54) 【発明の名称】 遊技機

(57) 【特許請求の範囲】

【請求項 1】

遊技者にとって有利な有利状態に制御可能な遊技機であって、
 前記有利状態に制御される確率に関する設定値を設定可能な設定手段と、
 前記設定手段により設定された設定値を確認可能な設定確認状態に制御可能な設定確認
 制御手段と、

特別識別情報の可変表示を行い、可変表示結果を表示可能な特別可変表示手段と、
 特別識別情報の可変表示を行う特別可変表示期間を計時する特別可変表示計時手段と、
 遊技媒体が所定領域を通過したことに基づいて、普通識別情報の可変表示を行い表示結
 果を導出する普通可変表示手段と、

普通識別情報の可変表示を行う普通可変表示期間を計時する普通可変表示計時手段と、
 を備え、

前記普通可変表示期間が計時されている間に遊技機への電力供給が停止され、その後に
 遊技機への電力供給が再開して前記設定確認状態に制御された場合に、該設定確認状態が
 終了するまで前記普通可変表示期間の計時が中断され、該設定確認状態が終了したときに
 前記普通可変表示期間の計時が再開され、

前記特別可変表示期間が計時されている間に遊技機への電力供給が停止され、その後に
 遊技機への電力供給が再開して前記設定確認状態に制御された場合に、該設定確認状態が
 終了するまで前記特別可変表示期間の計時が中断され、該設定確認状態が終了したときに
 前記特別可変表示期間の計時が再開される、遊技機。

10

20

【発明の詳細な説明】

【技術分野】

【0001】

本発明は、遊技者にとって有利な有利状態に制御可能な遊技機に関する。

【背景技術】

【0002】

従来、複数の設定値のうちのいずれかに設定可能であり、設定された設定値にもとづいて遊技者にとって有利な有利状態の制御を実行可能なパチンコ遊技機があった。このようなパチンコ遊技機において、設定値を確認するための設定確認処理では、実行中のメイン処理が全て終了したときにしか次の処理へ移行できなかった（例えば、特許文献1参照）

10

【先行技術文献】

【特許文献】

【0003】

【特許文献1】特開2010-200902号公報

【発明の概要】

【発明が解決しようとする課題】

【0004】

しかし、特許文献1のような遊技機の場合、設定確認をすぐに行いたい状況のときに、実行中の全ての処理が終わるまで待たねばならず、好適に設定確認作業を実行することが

20

できなかった。

【0005】

本発明は、このような問題点に着目してなされたもので、好適に設定確認作業を実行することができる遊技機を提供することを目的とする。

【課題を解決するための手段】

【0006】

前記課題を解決するために、本発明の遊技機は、

遊技者にとって有利な有利状態に制御可能な遊技機であって、

前記有利状態に制御される確率に関する設定値を設定可能な設定手段と、

前記設定手段により設定された設定値を確認可能な設定確認状態に制御可能な設定確認制御手段と、

30

特別識別情報の可変表示を行い、可変表示結果を表示可能な特別可変表示手段と、

特別識別情報の可変表示を行う特別可変表示期間を計時する特別可変表示計時手段と、

遊技媒体が所定領域を通過したことに基づいて、普通識別情報の可変表示を行い表示結果を導出する普通可変表示手段と、

普通識別情報の可変表示を行う普通可変表示期間を計時する普通可変表示計時手段と、を備え、

前記普通可変表示期間が計時されている間に遊技機への電力供給が停止され、その後に遊技機への電力供給が再開して前記設定確認状態に制御された場合に、該設定確認状態が終了するまで前記普通可変表示期間の計時が中断され、該設定確認状態が終了したときに前記普通可変表示期間の計時が再開され、

40

前記特別可変表示期間が計時されている間に遊技機への電力供給が停止され、その後に遊技機への電力供給が再開して前記設定確認状態に制御された場合に、該設定確認状態が終了するまで前記特別可変表示期間の計時が中断され、該設定確認状態が終了したときに前記特別可変表示期間の計時が再開される。

遊技機は以下のように構成されてもよい。

識別情報の可変表示を行い、特定表示が結果導出されたときに遊技者にとって有利な有利状態に制御可能な遊技機であって、

遊技者にとっての有利度が異なる複数の設定値のうちいずれかの設定値に設定可能な設定手段と、

50

いずれの設定値に設定されているかを確認可能な設定確認状態に制御可能な状態制御手段と、

識別情報の可変表示の実行期間を計時する可変表示計時手段と、を備え、

前記可変表示計時手段は、識別情報の可変表示が開始されてから終了するまでの間に前記設定確認状態に制御されたときに、該設定確認状態が終了するまで期間の計時を停止し、該設定確認状態が終了したときに期間の計時を再開する。

このような構成によれば、設定確認をすぐに行うことができるとともに、設定確認状態において識別情報の可変表示が実行されて遊技が進行してしまうことにより遊技者が不利になってしまうことを防止し、好適に設定確認作業を実行することができる。

【 0 0 0 7 】

10

尚、本発明は、本発明の請求項に記載された発明特定事項のみを有するものであって良いし、本発明の請求項に記載された発明特定事項とともに該発明特定事項以外の構成を有するものであっても良い。

【図面の簡単な説明】

【 0 0 0 8 】

【図 1】この実施の形態におけるパチンコ遊技機の正面図である。

【図 2】パチンコ遊技機に搭載された各種の制御基板などを示す構成図である。

【図 3】遊技制御メイン処理の一例を示すフローチャートである。

【図 4】遊技制御用タイマ割込み処理の一例を示すフローチャートである。

【図 5】特別図柄プロセス処理の一例を示すフローチャートである。

20

【図 6】演出制御メイン処理の一例を示すフローチャートである。

【図 7】演出制御プロセス処理の一例を示すフローチャートである。

【図 8 - 1】変動パターンやリーチの種類を説明するための図である。

【図 8 - 2】演出動作例を示す図である。

【図 8 - 3】演出動作例を示す図である。

【図 8 - 4】演出動作例を示す図である。

【図 8 - 5】演出動作例を示す図である。

【図 8 - 6】演出動作例を示す図である。

【図 8 - 7】演出動作例を示す図である。

【図 8 - 8】予告演出決定処理の一例を示すフローチャートである。

30

【図 8 - 9】予告演出決定処理における決定割合を示す図である。

【図 8 - 1 0】変形例の演出動作例を示す図である。

【図 8 - 1 1】変形例の演出動作例を示す図である。

【図 8 - 1 2】変形例の演出動作例を示す図である。

【図 9 - 1】パチンコ遊技機の正面図である。

【図 9 - 2】パチンコ遊技機に搭載された各種の制御基板などを示す構成図である。

【図 9 - 3】遊技情報表示部を示す図である。

【図 9 - 4】特別図柄表示装置における大当たり種別毎の態様を示す図である。

【図 9 - 5】第 1 保留表示器と第 2 保留表示器のシフト態様を示す図である。

【図 9 - 6】ラウンド表示器における大当たり種別毎の態様を示す図である。

40

【図 9 - 7】パチンコ遊技機の背面斜視図である。

【図 9 - 8】(A) , (B) は、演出制御コマンドを例示する図である。

【図 9 - 9】各乱数を示す説明図である。

【図 9 - 1 0】変動パターンを例示する図である。

【図 9 - 1 1】表示結果判定テーブルを示す説明図である。

【図 9 - 1 2】表示結果判定テーブルを示す説明図である。

【図 9 - 1 3】大当たり種別判定テーブルを示す説明図である。

【図 9 - 1 4】各種大当たりの内容を示す説明図である。

【図 9 - 1 5】(A) は大当たり用変動パターン判定テーブル(大当たり A 用)を示す説明図であり、(B) は大当たり用変動パターン判定テーブル(大当たり B、大当たり C 用)を示す説

50

明図であり、(C)は小当り用変動パターン判定テーブルを示す説明図である。

【図9-16】ハズレ用変動パターン判定テーブルを示す説明図である。

【図9-17】(A)は、表示モニタの正面図、(B)は、表示モニタの表示態様を示す図、(C)は表示内容の説明図である。

【図9-18】表示モニタに表示される項目の表示時間を示すタイムチャートである。

【図9-19】表示モニタの表示内容の変化を説明する説明図である。

【図9-20】遊技制御メイン処理を示すフローチャートである。

【図9-21】(A)はRAMクリア処理を示すフローチャートであり、(B)はRAMの概略図である。

【図9-22】設定変更処理を示すフローチャートである。

【図9-23】設定確認処理を示すフローチャートである。

【図9-24】電源断検出処理を示すフローチャートである。

【図9-25】表示モニタの表示態様の変化を示す図である。

【図9-26】(A)はコールドスタート時の表示モニタの表示態様を示す図であり、(B)は設定値異常エラーの発生時、もしくは設定変更中の電断から復帰した場合の表示モニタの表示態様を示す図である。

【図9-27】(A)は設定変更処理実行中の特別図柄表示装置、保留表示装置、右打ちランプ、ラウンド表示器の表示態様の変化を示す図であり、(B)は設定値異常エラーの発生時、もしくは設定変更中の電断から復帰した場合の特別図柄表示装置の表示態様の変化を示す図である。

【図9-28】遊技制御用タイマ割込処理の一部を示す図である。

【図9-29】演出制御メイン処理を示すフローチャートである。

【図9-30】RAMに記憶される情報とクリアされる状態を示す説明図である。

【図9-31】受信コマンド毎の初期図柄を示す説明図である。

【図9-32】パチンコ遊技機の起動時の報知態様を示す説明図である。

【図9-33】非検出時動作制御と実動作確認用動作制御の動作例を示す説明図である。

【図9-34】非検出時動作制御と実動作確認用動作制御の動作における動作速度を示す図である。

【図9-35】設定値の変更及び設定値の確認終了タイミングと第1可動体初期化処理及び第2可動体初期化処理の実行回数の関係を示すタイミングチャートである。

【図9-36】画像表示装置の表示態様を示す図である。

【図9-37】電源断検出処理を示すフローチャートである。

【図9-38】演出制御プロセス処理の一部を示すフローチャートである。

【図10-1】特徴部10Fにおける設定値変更処理を示すフローチャートである。

【図10-2】特徴部10Fにおける設定値確認処理を示すフローチャートである。

【図10-3】特徴部10Fにおける遊技停止開始処理を示すフローチャートである。

【図10-4】特徴部10Fにおける遊技停止終了処理を示すフローチャートである。

【発明を実施するための形態】

【0009】

(基本説明)

まず、パチンコ遊技機1の基本的な構成及び制御(一般的なパチンコ遊技機の構成及び制御でもある。)について説明する。

【0010】

(パチンコ遊技機1の構成等)

図1は、パチンコ遊技機1の正面図であり、主要部材の配置レイアウトを示す。パチンコ遊技機(遊技機)1は、大別して、遊技盤面を構成する遊技盤(ゲージ盤)2と、遊技盤2を支持固定する遊技機用枠(台枠)3とから構成されている。遊技盤2には、遊技領域が形成され、この遊技領域には、遊技媒体としての遊技球が、所定の打球発射装置から発射されて打ち込まれる。

【0011】

遊技盤 2 の所定位置（図 1 に示す例では、遊技領域の右側方）には、複数種類の特別識別情報としての特別図柄（特図ともいう）の可変表示（特図ゲームともいう）を行う第 1 特別図柄表示装置 4 A 及び第 2 特別図柄表示装置 4 B が設けられている。これらは、それぞれ、7 セグメントの L E D などからなる。特別図柄は、「0」～「9」を示す数字や「-」などの点灯パターンなどにより表される。特別図柄には、L E D を全て消灯したパターンが含まれてもよい。

【0012】

なお、特別図柄の「可変表示」とは、例えば、複数種類の特別図柄を変動可能に表示することである（後述の他の図柄についても同じ）。変動としては、複数の図柄の更新表示、複数の図柄のスクロール表示、1 以上の図柄の変形、1 以上の図柄の拡大／縮小などがある。特別図柄や後述の普通図柄の変動では、複数種類の特別図柄又は普通図柄が更新表示されたり、1 以上の飾り図柄が変形や拡大／縮小されたりする。なお、変動には、ある図柄を点滅表示する態様も含まれる。可変表示の最後には、表示結果として所定の特別図柄が停止表示（導出又は導出表示などともいう）される（後述の他の図柄の可変表示についても同じ）。なお、可変表示を変動表示、変動と表現する場合がある。

【0013】

なお、第 1 特別図柄表示装置 4 A において可変表示される特別図柄を「第 1 特図」ともいい、第 2 特別図柄表示装置 4 B において可変表示される特別図柄を「第 2 特図」ともいう。また、第 1 特図を用いた特図ゲームを「第 1 特図ゲーム」といい、第 2 特図を用いた特図ゲームを「第 2 特図ゲーム」ともいう。なお、特別図柄の可変表示を行う特別図柄表示装置は 1 種類であってもよい。

【0014】

遊技盤 2 における遊技領域の中央付近には画像表示装置 5 が設けられている。画像表示装置 5 は、例えば L C D（液晶表示装置）や有機 E L（Electro Luminescence）等から構成され、各種の演出画像を表示する。画像表示装置 5 は、プロジェクタ及びスクリーンから構成されていてもよい。画像表示装置 5 には、各種の演出画像が表示される。

【0015】

例えば、画像表示装置 5 の画面上では、第 1 特図ゲームや第 2 特図ゲームと同期して、特別図柄とは異なる複数種類の装飾識別情報としての飾り図柄（数字などを示す図柄など）の可変表示が行われる。ここでは、第 1 特図ゲーム又は第 2 特図ゲームに同期して、「左」、「中」、「右」の各飾り図柄表示エリア 5 L、5 C、5 R において飾り図柄が可変表示（例えば上下方向のスクロール表示や更新表示）される。なお、同期して実行される特図ゲーム及び飾り図柄の可変表示を総称して単に可変表示ともいう。

【0016】

画像表示装置 5 の画面上には、実行が保留されている可変表示に対応する保留表示や、実行中の可変表示に対応するアクティブ表示を表示するための表示エリアが設けられていてもよい。保留表示及びアクティブ表示を総称して可変表示に対応する可変表示対応表示ともいう。

【0017】

保留されている可変表示の数は保留記憶数ともいう。第 1 特図ゲームに対応する保留記憶数を第 1 保留記憶数、第 2 特図ゲームに対応する保留記憶数を第 2 保留記憶数ともいう。また、第 1 保留記憶数と第 2 保留記憶数との合計を合計保留記憶数ともいう。

【0018】

また、遊技盤 2 の所定位置には、複数の L E D を含んで構成された第 1 保留表示器 2 5 A と第 2 保留表示器 2 5 B とが設けられ、第 1 保留表示器 2 5 A は、L E D の点灯個数によって、第 1 保留記憶数を表示し、第 2 保留表示器 2 5 B は、L E D の点灯個数によって、第 2 保留記憶数を表示する。

【0019】

画像表示装置 5 の下方には、入賞球装置 6 A と、可変入賞球装置 6 B とが設けられてい

10

20

30

40

50

る。

【 0 0 2 0 】

入賞球装置 6 A は、例えば所定の玉受部材によって常に遊技球が進入可能な一定の開放状態に保たれる第 1 始動入賞口を形成する。第 1 始動入賞口に遊技球が進入したときには、所定個（例えば 3 個）の賞球が払い出されるとともに、第 1 特図ゲームが開始され得る。

【 0 0 2 1 】

可変入賞球装置 6 B（普通電動役物）は、ソレノイド 8 1（図 2 参照）によって閉鎖状態と開放状態とに変化する第 2 始動入賞口を形成する。可変入賞球装置 6 B は、例えば、
10 一対の可動翼片を有する電動チューリップ型役物を備え、ソレノイド 8 1 がオフ状態であるときに可動翼片が垂直位置となることにより、当該可動翼片の先端が入賞球装置 6 A に近接し、第 2 始動入賞口に遊技球が進入しない閉鎖状態になる（第 2 始動入賞口が閉鎖状態になるともいう。）。その一方で、可変入賞球装置 6 B は、ソレノイド 8 1 がオン状態であるときに可動翼片が傾動位置となることにより、第 2 始動入賞口に遊技球が進入できる開放状態になる（第 2 始動入賞口が開放状態になるともいう。）。第 2 始動入賞口に遊技球が進入したときには、所定個（例えば 3 個）の賞球が払い出されるとともに、第 2 特図ゲームが開始され得る。なお、可変入賞球装置 6 B は、閉鎖状態と開放状態とに変化するものであればよく、電動チューリップ型役物を備えるものに限定されない。

【 0 0 2 2 】

遊技盤 2 の所定位置（図 1 に示す例では、遊技領域の左右下方 4 箇所）には、所定の玉受部材によって常に一定の開放状態に保たれる一般入賞口 1 0 が設けられる。この場合には、一般入賞口 1 0 のいずれかに進入したときには、所定個数（例えば 1 0 個）の遊技球が賞球として払い出される。

【 0 0 2 3 】

入賞球装置 6 A と可変入賞球装置 6 B の下方には、大入賞口を有する特別可変入賞球装置 7 が設けられている。特別可変入賞球装置 7 は、ソレノイド 8 2（図 2 参照）によって開閉駆動される大入賞口扉を備え、その大入賞口扉によって開放状態と閉鎖状態とに変化する特定領域としての大入賞口を形成する。

【 0 0 2 4 】

一例として、特別可変入賞球装置 7 では、大入賞口扉用（特別電動役物用）のソレノイド 8 2 がオフ状態であるときに大入賞口扉が大入賞口を閉鎖状態として、遊技球が大入賞口に進入（通過）できなくなる。その一方で、特別可変入賞球装置 7 では、大入賞口扉用のソレノイド 8 2 がオン状態であるときに大入賞口扉が大入賞口を開放状態として、遊技球が大入賞口に進入しやすくなる。

【 0 0 2 5 】

大入賞口に遊技球が進入したときには、所定個数（例えば 1 4 個）の遊技球が賞球として払い出される。大入賞口に遊技球が進入したときには、例えば第 1 始動入賞口や第 2 始動入賞口及び一般入賞口 1 0 に遊技球が進入したときよりも多くの賞球が払い出される。

【 0 0 2 6 】

一般入賞口 1 0 を含む各入賞口に遊技球が進入することを「入賞」ともいう。特に、始動口（第 1 始動入賞口、第 2 始動入賞口始動口）への入賞を始動入賞ともいう。

【 0 0 2 7 】

遊技盤 2 の所定位置（図 1 に示す例では、遊技領域の左側方）には、普通図柄表示器 2 0 が設けられている。一例として、普通図柄表示器 2 0 は、7 セグメントの LED などからなり、特別図柄とは異なる複数種類の普通識別情報としての普通図柄の可変表示を行う。普通図柄は、「0」～「9」を示す数字や「-」などの点灯パターンなどにより表される。普通図柄には、LED を全て消灯したパターンが含まれてもよい。このような普通図柄の可変表示は、普図ゲームともいう。

【 0 0 2 8 】

画像表示装置 5 の左方には、遊技球が通過可能な通過ゲート 4 1 が設けられている。遊

10

20

30

40

50

技球が通過ゲート 4 1 を通過したことに基づき、普図ゲームが実行される。

【 0 0 2 9 】

普通図柄表示器 2 0 の上方には、普図保留表示器 2 5 C が設けられている。普図保留表示器 2 5 C は、例えば 4 個の L E D を含んで構成され、実行が保留されている普図ゲームの数である普図保留記憶数を L E D の点灯個数により表示する。

【 0 0 3 0 】

遊技盤 2 の表面には、上記の構成以外にも、遊技球の流下方向や速度を変化させる風車及び多数の障害釘が設けられている。遊技領域の最下方には、いずれの入賞口にも進入しなかった遊技球が取り込まれるアウト口が設けられている。

【 0 0 3 1 】

遊技機用枠 3 の左右上部位置には、効果音等を再生出力するためのスピーカ 8 L、8 R が設けられており、さらに遊技領域周辺部には、遊技効果用の遊技効果ランプ 9 が設けられている。遊技効果ランプ 9 は、L E D を含んで構成されている。

【 0 0 3 2 】

遊技盤 2 の所定位置（図 1 では図示略）には、演出に応じて動作する可動体 3 2 が設けられている。

【 0 0 3 3 】

遊技機用枠 3 の右下部位置には、遊技球を打球発射装置により遊技領域に向けて発射するために遊技者等によって操作される打球操作ハンドル（操作ノブ）3 0 が設けられている。

【 0 0 3 4 】

遊技領域の下方における遊技機用枠 3 の所定位置には、賞球として払い出された遊技球や所定の球貸機により貸し出された遊技球を、打球発射装置へと供給可能に保持（貯留）する打球供給皿（上皿）が設けられている。上皿の下方には、上皿満タン時に賞球が払い出される打球供給皿（下皿）が設けられている。

【 0 0 3 5 】

遊技領域の下方における遊技機用枠 3 の所定位置には、遊技者が把持して傾倒操作が可能なスティックコントローラ 3 1 A が取り付けられている。スティックコントローラ 3 1 A には、遊技者が押下操作可能なトリガボタンが設けられている。スティックコントローラ 3 1 A に対する操作は、コントローラセンサユニット 3 5 A（図 2 参照）により検出される。

【 0 0 3 6 】

遊技領域の下方における遊技機用枠 3 の所定位置には、遊技者が押下操作などにより所定の指示操作を可能なプッシュボタン 3 1 B が設けられている。プッシュボタン 3 1 B に対する操作は、プッシュセンサ 3 5 B（図 2 参照）により検出される。

【 0 0 3 7 】

パチンコ遊技機 1 では、遊技者の動作（操作等）を検出する検出手段として、スティックコントローラ 3 1 A やプッシュボタン 3 1 B が設けられるが、これら以外の検出手段が設けられていてもよい。

【 0 0 3 8 】

（遊技の進行の概略）

パチンコ遊技機 1 が備える打球操作ハンドル 3 0 への遊技者による回転操作により、遊技球が遊技領域に向けて発射される。遊技球が通過ゲート 4 1 を通過すると、普通図柄表示器 2 0 による普図ゲームが開始される。なお、前回の普図ゲームの実行中の期間等に遊技球が通過ゲート 4 1 を通過した場合（遊技球が通過ゲート 4 1 を通過したが当該通過に基づく普図ゲームを直ちに実行できない場合）には、当該通過に基づく普図ゲームは所定の上限数（例えば 4）まで保留される。

【 0 0 3 9 】

この普図ゲームでは、特定の普通図柄（普図当り図柄）が停止表示されれば、普通図柄の表示結果が「普図当り」となる。その一方、確定普通図柄として、普図当り図柄以外の

10

20

30

40

50

普通図柄（普図ハズレ図柄）が停止表示されれば、普通図柄の表示結果が「普図ハズレ」となる。「普図当り」となると、可変入賞球装置 6 B を所定期間開放状態とする開放制御が行われる（第 2 始動入賞口が開放状態になる）。

【 0 0 4 0 】

入賞球装置 6 A に形成された第 1 始動入賞口に遊技球が進入すると、第 1 特別図柄表示装置 4 A による第 1 特図ゲームが開始される。

【 0 0 4 1 】

可変入賞球装置 6 B に形成された第 2 始動入賞口に遊技球が進入すると、第 2 特別図柄表示装置 4 B による第 2 特図ゲームが開始される。

【 0 0 4 2 】

なお、特図ゲームの実行中の期間や、後述する大当り遊技状態や小当り遊技状態に制御されている期間に、遊技球が始動入賞口へ進入（入賞）した場合（始動入賞が発生したが当該始動入賞に基づく特図ゲームを直ちに実行できない場合）には、当該進入に基づく特図ゲームは所定の上限数（例えば 4）までその実行が保留される。

【 0 0 4 3 】

特図ゲームにおいて、確定特別図柄として特定の特別図柄（大当り図柄、例えば「7」、後述の大当り種別に応じて実際の図柄は異なる。）が停止表示されれば、「大当り」となり、大当り図柄とは異なる所定の特別図柄（小当り図柄、例えば「2」）が停止表示されれば、「小当り」となる。また、大当り図柄や小当り図柄とは異なる特別図柄（ハズレ図柄、例えば「-」）が停止表示されれば「ハズレ」となる。

【 0 0 4 4 】

特図ゲームでの表示結果が「大当り」になった後には、遊技者にとって有利な有利状態として大当り遊技状態に制御される。特図ゲームでの表示結果が「小当り」になった後には、小当り遊技状態に制御される。

【 0 0 4 5 】

大当り遊技状態においては、遊技者は、遊技球を大入賞口に進入させることで、賞球を得ることができる。従って、大当り遊技状態は、遊技者にとって有利な状態である。大当り遊技状態におけるラウンド数が多い程、また、開放上限期間が長い程遊技者にとって有利となる。

【 0 0 4 6 】

なお、「大当り」には、大当り種別が設定されている。例えば、大入賞口の開放態様（ラウンド数や開放上限期間）や、大当り遊技状態後の遊技状態（後述の、通常状態、時短状態、確変状態など）を複数種類用意し、これらに応じて大当り種別が設定されている。大当り種別として、多くの賞球を得ることができる大当り種別や、賞球の少ない又はほとんど賞球を得ることができない大当り種別が設けられていてもよい。

【 0 0 4 7 】

小当り遊技状態では、特別可変入賞球装置 7 により形成される大入賞口が所定の開放態様で開放状態となる。例えば、小当り遊技状態では、一部の大当り種別のときの大当り遊技状態と同様の開放態様（大入賞口の開放回数が上記ラウンド数と同じであり、かつ、大入賞口の閉鎖タイミングも同じ等）で大入賞口が開放状態となる。なお、大当り種別と同様に、「小当り」にも小当り種別を設けてもよい。

【 0 0 4 8 】

大当り遊技状態が終了した後は、上記大当り種別に応じて、時短状態や確変状態に制御されることがある。

【 0 0 4 9 】

時短状態では、平均的な特図変動時間（特図を変動させる期間）を通常状態よりも短縮させる制御（時短制御）が実行される。時短状態では、平均的な普図変動時間（普図を変動させる期間）を通常状態よりも短縮させたり、普図ゲームで「普図当り」となる確率を通常状態よりも向上させる等により、第 2 始動入賞口に遊技球が進入しやすくなる制御（高開放制御、高ベース制御）も実行される。時短状態は、特別図柄（特に第 2 特別図柄）

10

20

30

40

50

の変動効率が向上する状態であるので、遊技者にとって有利な状態である。

【 0 0 5 0 】

確変状態（確率変動状態）では、時短制御に加えて、表示結果が「大当り」となる確率が通常状態よりも高くなる確変制御が実行される。確変状態は、特別図柄の変動効率が向上することに加えて「大当り」となりやすい状態であるので、遊技者にとってさらに有利な状態である。

【 0 0 5 1 】

時短状態や確変状態は、所定回数の特図ゲームが実行されたことと、次回の大当り遊技状態が開始されたこと等といった、いずれか1つの終了条件が先に成立するまで継続する。所定回数の特図ゲームが実行されたことが終了条件となるものを、回数切り（回数切り時短、回数切り確変等）ともいう。

10

【 0 0 5 2 】

通常状態とは、遊技者にとって有利な大当り遊技状態等の有利状態、時短状態、確変状態等の特別状態以外の遊技状態のことであり、普図ゲームにおける表示結果が「普図当り」となる確率及び特図ゲームにおける表示結果が「大当り」となる確率などのパチンコ遊技機1が、パチンコ遊技機1の初期設定状態（例えばシステムリセットが行われた場合のように、電源投入後に所定の復帰処理を実行しなかったとき）と同一に制御される状態である。

【 0 0 5 3 】

確変制御が実行されている状態を高確状態、確変制御が実行されていない状態を低確状態ともいう。時短制御が実行されている状態を高ベース状態、時短制御が実行されていない状態を低ベース状態ともいう。これらを組み合わせて、時短状態は低確高ベース状態、確変状態は高確高ベース状態、通常状態は低確低ベース状態などともいわれる。高確状態かつ低ベース状態は高確低ベース状態ともいう。

20

【 0 0 5 4 】

小当り遊技状態が終了した後は、遊技状態の変更が行われず、特図ゲームの表示結果が「小当り」となる以前の遊技状態に継続して制御される（但し、「小当り」発生時の特図ゲームが、上記回数切りにおける上記所定回数目の特図ゲームである場合には、当然遊技状態が変更される）。なお、特図ゲームの表示結果として「小当り」がなくてもよい。

【 0 0 5 5 】

30

なお、遊技状態は、大当り遊技状態中に遊技球が特定領域（例えば、大入賞口内の特定領域）を通過したことに基づいて、変化してもよい。例えば、遊技球が特定領域を通過したとき、その大当り遊技状態後に確変状態に制御してもよい。

【 0 0 5 6 】

（演出の進行など）

パチンコ遊技機1では、遊技の進行に応じて種々の演出（遊技の進行状況を報知したり、遊技を盛り上げたりする演出）が実行される。当該演出について以下説明する。なお、当該演出は、画像表示装置5に各種の演出画像を表示することによって行われるが、当該表示に加えて又は代えて、スピーカ8L、8Rからの音声出力、及び/又は、遊技効果ランプ9の点等/消灯、可動体32の動作等により行われてもよい。

40

【 0 0 5 7 】

遊技の進行に応じて実行される演出として、画像表示装置5に設けられた「左」、「中」、「右」の飾り図柄表示エリア5L、5C、5Rでは、第1特図ゲーム又は第2特図ゲームが開始されることに対応して、飾り図柄の可変表示が開始される。第1特図ゲームや第2特図ゲームにおいて表示結果（確定特別図柄ともいう。）が停止表示されるタイミングでは、飾り図柄の可変表示の表示結果となる確定飾り図柄（3つの飾り図柄の組合せ）も停止表示（導出）される。

【 0 0 5 8 】

飾り図柄の可変表示が開始されてから終了するまでの期間では、飾り図柄の可変表示の態様が所定のリーチ態様となる（リーチが成立する）ことがある。ここで、リーチ態様と

50

は、画像表示装置 5 の画面上にて停止表示された飾り図柄が後述の大当たり組合せの一部を構成しているときに未だ停止表示されていない飾り図柄については可変表示が継続している態様などのことである。

【 0 0 5 9 】

また、飾り図柄の可変表示中に上記リーチ態様となったことに対応してリーチ演出が実行される。パチンコ遊技機 1 では、演出態様に応じて表示結果（特図ゲームの表示結果や飾り図柄の可変表示の表示結果）が「大当たり」となる割合（大当たり信頼度、大当たり期待度とも呼ばれる。）が異なる複数種類のリーチ演出が実行される。リーチ演出には、例えば、ノーマルリーチと、ノーマルリーチよりも大当たり信頼度の高いスーパーリーチと、がある。

10

【 0 0 6 0 】

特図ゲームの表示結果が「大当たり」となるときには、画像表示装置 5 の画面上において、飾り図柄の可変表示の表示結果として、予め定められた大当たり組合せとなる確定飾り図柄が導出される（飾り図柄の可変表示の表示結果が「大当たり」となる）。一例として、「左」、「中」、「右」の飾り図柄表示エリア 5 L、5 C、5 R における所定の有効ライン上に同一の飾り図柄（例えば、「7」等）が揃って停止表示される。

【 0 0 6 1 】

大当たり遊技状態の終了後に確変状態に制御される「確変大当たり」である場合には、奇数の飾り図柄（例えば、「7」等）が揃って停止表示され、大当たり遊技状態の終了後に確変状態に制御されない「非確変大当たり（通常大当たり）」である場合には、偶数の飾り図柄（例えば、「6」等）が揃って停止表示されるようにしてもよい。この場合、奇数の飾り図柄を確変図柄、偶数の飾り図柄を非確変図柄（通常図柄）ともいう。非確変図柄でリーチ態様となった後に、最終的に「確変大当たり」となる昇格演出を実行するようにしてもよい。

20

【 0 0 6 2 】

特図ゲームの表示結果が「小当たり」となるときには、画像表示装置 5 の画面上において、飾り図柄の可変表示の表示結果として、予め定められた小当たり組合せとなる確定飾り図柄（例えば、「1 3 5」等）が導出される（飾り図柄の可変表示の表示結果が「小当たり」となる）。一例として、「左」、「中」、「右」の飾り図柄表示エリア 5 L、5 C、5 R における所定の有効ライン上にチャンス目を構成する飾り図柄が停止表示される。なお、特図ゲームの表示結果が、一部の大当たり種別（小当たり遊技状態と同様の態様の大当たり遊技状態の大当たり種別）の「大当たり」となるときと、「小当たり」となるときとで、共通の確定飾り図柄が導出表示されてもよい。

30

【 0 0 6 3 】

特図ゲームの表示結果が「ハズレ」となる場合には、飾り図柄の可変表示の態様がリーチ態様とならずに、飾り図柄の可変表示の表示結果として、非リーチ組合せの確定飾り図柄（「非リーチハズレ」ともいう。）が停止表示される（飾り図柄の可変表示の表示結果が「非リーチハズレ」となる）ことがある。また、表示結果が「ハズレ」となる場合には、飾り図柄の可変表示の態様がリーチ態様となった後に、飾り図柄の可変表示の表示結果として、大当たり組合せでない所定のリーチ組合せ（「リーチハズレ」ともいう）の確定飾り図柄が停止表示される（飾り図柄の可変表示の表示結果が「リーチハズレ」となる）こともある。

40

【 0 0 6 4 】

パチンコ遊技機 1 が実行可能な演出には、上記の可変表示対応表示（保留表示やアクティブ表示）を表示することも含まれる。また、他の演出として、例えば、大当たり信頼度を予告する予告演出等が飾り図柄の可変表示中に実行される。予告演出には、実行中の可変表示における大当たり信頼度を予告する予告演出や、実行前の可変表示（実行が保留されている可変表示）における大当たり信頼度を予告する先読み予告演出がある。先読み予告演出として、可変表示対応表示（保留表示やアクティブ表示）の表示態様を通常とは異なる態様に変化させる演出が実行されるようにしてもよい。

50

【 0 0 6 5 】

また、画像表示装置 5 において、飾り図柄の可変表示中に飾り図柄を一旦仮停止させた後に可変表示を再開させることで、1 回の可変表示を擬似的に複数回の可変表示のように見せる擬似連演出を実行するようにしてもよい。

【 0 0 6 6 】

大当り遊技状態中にも、大当り遊技状態を報知する大当り中演出が実行される。大当り中演出としては、ラウンド数を報知する演出や、大当り遊技状態の価値が向上することを示す昇格演出が実行されてもよい。また、小当り遊技状態中にも、小当り遊技状態を報知する小当り中演出が実行される。なお、小当り遊技状態中と、一部の大当り種別（小当り遊技状態と同様の態様の大当り遊技状態の大当り種別で、例えばその後の遊技状態を高確状態とする大当り種別）での大当り遊技状態とで、共通の演出を実行することで、現在が小当り遊技状態中であるか、大当り遊技状態中であるかを遊技者に分からないようにしてもよい。そのような場合であれば、小当り遊技状態の終了後と大当り遊技状態の終了後とで共通の演出を実行することで、高確状態であるか低確状態であるかを識別できないようにしてもよい。

10

【 0 0 6 7 】

また、例えば特図ゲーム等が実行されていないときには、画像表示装置 5 にデモ（デモンストラーション）画像が表示される（客待ちデモ演出が実行される）。

【 0 0 6 8 】

（基板構成）

20

パチンコ遊技機 1 には、例えば図 2 に示すような主基板 1 1、演出制御基板 1 2、音声制御基板 1 3、ランプ制御基板 1 4、中継基板 1 5 などが搭載されている。その他にも、パチンコ遊技機 1 の背面には、例えば払出制御基板、情報端子基板、発射制御基板、電源基板などといった、各種の基板が配置されている。

【 0 0 6 9 】

主基板 1 1 は、メイン側の制御基板であり、パチンコ遊技機 1 における上記遊技の進行（特図ゲームの実行（保留の管理を含む）、普図ゲームの実行（保留の管理を含む）、大当り遊技状態、小当り遊技状態、遊技状態など）を制御する機能を有する。主基板 1 1 は、遊技制御用マイクロコンピュータ 1 0 0、スイッチ回路 1 1 0、ソレノイド回路 1 1 1 などを有する。

30

【 0 0 7 0 】

主基板 1 1 に搭載された遊技制御用マイクロコンピュータ 1 0 0 は、例えば 1 チップのマイクロコンピュータであり、ROM（Read Only Memory）1 0 1 と、RAM（Random Access Memory）1 0 2 と、CPU（Central Processing Unit）1 0 3 と、乱数回路 1 0 4 と、I/O（Input/Output port）1 0 5 とを備える。

【 0 0 7 1 】

CPU 1 0 3 は、ROM 1 0 1 に記憶されたプログラムを実行することにより、遊技の進行を制御する処理（主基板 1 1 の機能を実現する処理）を行う。このとき、ROM 1 0 1 が記憶する各種データ（後述の変動パターン、後述の演出制御コマンド、後述の各種決定を行う際に参照される各種テーブルなどのデータ）が用いられ、RAM 1 0 2 がメインメモリとして使用される。RAM 1 0 2 は、その一部または全部がパチンコ遊技機 1 に対する電力供給が停止しても、所定期間記憶内容が保存されるバックアップ RAM となっている。なお、ROM 1 0 1 に記憶されたプログラムの全部又は一部を RAM 1 0 2 に展開して、RAM 1 0 2 上で実行するようにしてもよい。

40

【 0 0 7 2 】

乱数回路 1 0 4 は、遊技の進行を制御するときに使用される各種の乱数値（遊技用乱数）を示す数値データを更新可能にカウントする。遊技用乱数は、CPU 1 0 3 が所定のコンピュータプログラムを実行することで更新されるもの（ソフトウェアで更新されるもの）であってもよい。

【 0 0 7 3 】

50

I/O 105は、例えば各種信号（後述の検出信号）が入力される入力ポートと、各種信号（第1特別図柄表示装置4A、第2特別図柄表示装置4B、普通図柄表示器20、第1保留表示器25A、第2保留表示器25B、普図保留表示器25Cなどを制御（駆動）する信号、ソレノイド駆動信号）を伝送するための出力ポートとを含んで構成される。

【0074】

スイッチ回路110は、遊技球検出用の各種スイッチ（ゲートスイッチ21、始動口スイッチ（第1始動口スイッチ22Aおよび第2始動口スイッチ22B）、カウントスイッチ23）からの検出信号（遊技球が通過又は進入してスイッチがオンになったことを示す検出信号など）を取り込んで遊技制御用マイクロコンピュータ100に伝送する。検出信号の伝送により、遊技球の通過又は進入が検出されたことになる。

10

【0075】

ソレノイド回路111は、遊技制御用マイクロコンピュータ100からのソレノイド駆動信号（例えば、ソレノイド81やソレノイド82をオンする信号など）を、普通電動役物用のソレノイド81や大入賞口扉用のソレノイド82に伝送する。

【0076】

主基板11（遊技制御用マイクロコンピュータ100）は、遊技の進行の制御の一部として、遊技の進行に応じて演出制御コマンド（遊技の進行状況等を指定（通知）するコマンド）を演出制御基板12に供給する。主基板11から出力された演出制御コマンドは、中継基板15により中継され、演出制御基板12に供給される。当該演出制御コマンドには、例えば主基板11における各種の決定結果（例えば、特図ゲームの表示結果（大当たり種別を含む。）、特図ゲームを実行する際に使用される変動パターン（詳しくは後述））、遊技の状況（例えば、可変表示の開始や終了、大入賞口の開放状況、入賞の発生、保留記憶数、遊技状態）、エラーの発生等を指定するコマンド等が含まれる。

20

【0077】

演出制御基板12は、主基板11とは独立したサブ側の制御基板であり、演出制御コマンドを受信し、受信した演出制御コマンドに基づいて演出（遊技の進行に応じた種々の演出であり、可動体32の駆動、エラー報知、電断復旧の報知等の各種報知を含む）を実行する機能を有する。

【0078】

演出制御基板12には、演出制御用CPU120と、ROM121と、RAM122と、表示制御部123と、乱数回路124と、I/O125とが搭載されている。

30

【0079】

演出制御用CPU120は、ROM121に記憶されたプログラムを実行することにより、表示制御部123とともに演出を実行するための処理（演出制御基板12の上記機能を実現するための処理であり、実行する演出の決定等を含む）を行う。このとき、ROM121が記憶する各種データ（各種テーブルなどのデータ）が用いられ、RAM122がメインメモリとして使用される。

【0080】

演出制御用CPU120は、コントローラセンサユニット35Aやプッシュセンサ35Bからの検出信号（遊技者による操作を検出したときに出力される信号であり、操作内容を適宜示す信号）に基づいて演出の実行を表示制御部123に指示することもある。

40

【0081】

表示制御部123は、VDP（Video Display Processor）、CGROM（Character Generator ROM）、VRAM（Video RAM）などを備え、演出制御用CPU120からの演出の実行指示に基づき、演出を実行する。

【0082】

表示制御部123は、演出制御用CPU120からの演出の実行指示に基づき、実行する演出に応じた映像信号を画像表示装置5に供給することで、演出画像を画像表示装置5に表示させる。表示制御部123は、さらに、演出画像の表示に同期した音声出力や、遊技効果ランプ9の点灯／消灯を行うため、音指定信号（出力する音声を指定する信号）を

50

音声制御基板 1 3 に供給したり、ランプ信号（ランプの点灯 / 消灯態様を指定する信号）をランプ制御基板 1 4 に供給したりする。また、表示制御部 1 2 3 は、可動体 3 2 を動作させる信号を当該可動体 3 2 又は当該可動体 3 2 を駆動する駆動回路に供給する。

【 0 0 8 3 】

音声制御基板 1 3 は、スピーカ 8 L、8 R を駆動する各種回路を搭載しており、当該音指定信号に基づきスピーカ 8 L、8 R を駆動し、当該音指定信号が指定する音声をスピーカ 8 L、8 R から出力させる。

【 0 0 8 4 】

ランプ制御基板 1 4 は、遊技効果ランプ 9 を駆動する各種回路を搭載しており、当該ランプ信号に基づき遊技効果ランプ 9 を駆動し、当該ランプ信号が指定する態様で遊技効果ランプ 9 を点灯 / 消灯する。このようにして、表示制御部 1 2 3 は、音声出力、ランプの点灯 / 消灯を制御する。

【 0 0 8 5 】

なお、音声出力、ランプの点灯 / 消灯の制御（音指定信号やランプ信号の供給等）、可動体 3 2 の制御（可動体 3 2 を動作させる信号の供給等）は、演出制御用 C P U 1 2 0 が実行するようにしてもよい。

【 0 0 8 6 】

乱数回路 1 2 4 は、各種演出を実行するために使用される各種の乱数値（演出用乱数）を示す数値データを更新可能にカウントする。演出用乱数は、演出制御用 C P U 1 2 0 が所定のコンピュータプログラムを実行することで更新されるもの（ソフトウェアで更新されるもの）であってもよい。

【 0 0 8 7 】

演出制御基板 1 2 に搭載された I / O 1 2 5 は、例えば主基板 1 1 などから伝送された演出制御コマンドを取り込むための入力ポートと、各種信号（映像信号、音指定信号、ランプ信号）を伝送するための出力ポートとを含んで構成される。

【 0 0 8 8 】

演出制御基板 1 2、音声制御基板 1 3、ランプ制御基板 1 4 といった、主基板 1 1 以外の基板をサブ基板ともいう。パチンコ遊技機 1 のようにサブ基板が機能別に複数設けられていてもよいし、1 のサブ基板が複数の機能を有するように構成してもよい。

【 0 0 8 9 】

（動作）

次に、パチンコ遊技機 1 の動作（作用）を説明する。

【 0 0 9 0 】

（主基板 1 1 の主要な動作）

まず、主基板 1 1 における主要な動作を説明する。パチンコ遊技機 1 に対して電力供給が開始されると、遊技制御用マイクロコンピュータ 1 0 0 が起動し、C P U 1 0 3 によって遊技制御メイン処理が実行される。図 3 は、主基板 1 1 における C P U 1 0 3 が実行する遊技制御メイン処理を示すフローチャートである。

【 0 0 9 1 】

図 3 に示す遊技制御メイン処理では、C P U 1 0 3 は、まず、割込禁止に設定する（ステップ S 1）。続いて、必要な初期設定を行う（ステップ S 2）。初期設定には、スタックポインタの設定、内蔵デバイス（C T C（カウンタ / タイマ回路）、パラレル入出力ポート等）のレジスタ設定、R A M 1 0 2 をアクセス可能状態にする設定等が含まれる。

【 0 0 9 2 】

次いで、クリアスイッチからの出力信号がオンであるか否かを判定する（ステップ S 3）。クリアスイッチは、例えば電源基板に搭載されている。クリアスイッチがオンの状態で電源が投入されると、出力信号（クリア信号）が入力ポートを介して遊技制御用マイクロコンピュータ 1 0 0 に入力される。クリアスイッチからの出力信号がオンである場合（ステップ S 3；Y e s）、初期化处理（ステップ S 8）を実行する。初期化处理では、C P U 1 0 3 は、R A M 1 0 2 に記憶されるフラグ、カウンタ、バッファをクリアする R A

10

20

30

40

50

Mクリア処理を行い、作業領域に初期値を設定する。

【0093】

また、CPU103は、初期化を指示する演出制御コマンドを演出制御基板12に送信する(ステップS9)。演出制御用CPU120は、当該演出制御コマンドを受信すると、例えば画像表示装置5において、遊技機の制御の初期化がなされたことを報知するための画面表示を行う。

【0094】

クリアスイッチからの出力信号がオンでない場合には(ステップS3; No)、RAM102(バックアップRAM)にバックアップデータが保存されているか否かを判定する(ステップS4)。不測の停電等(電断)によりパチンコ遊技機1への電力供給が停止したときには、CPU103は、当該電力供給の停止によって動作できなくなる直前に、電源供給停止時処理を実行する。この電源供給停止時処理では、RAM102にデータをバックアップすることを示すバックアップフラグをオンする処理、RAM102のデータ保護処理等が実行される。データ保護処理には、誤り検出符号(チェックサム、パリティビット等)の付加、各種データをバックアップする処理が含まれる。バックアップされるデータには、遊技を進行するための各種データ(各種フラグ、各種タイマの状態等を含む)の他、前記バックアップフラグの状態や誤り検出符号も含まれる。ステップS4では、バックアップフラグがオンであるか否かを判定する。バックアップフラグがオフでRAM102にバックアップデータが記憶されていない場合(ステップS4; No)、初期化処理(ステップS8)を実行する。

【0095】

RAM102にバックアップデータが記憶されている場合(ステップS4; Yes)、CPU103は、バックアップしたデータのデータチェックを行い(誤り検出符号を用いて行われる)、データが正常か否かを判定する(ステップS5)。ステップS5では、例えば、パリティビットやチェックサムにより、RAM102のデータが、電力供給停止時のデータと一致するか否かを判定する。これらが一致すると判定された場合、RAM102のデータが正常であると判定する。

【0096】

RAM102のデータが正常でないと判定された場合(ステップS5; No)、内部状態を電力供給停止時の状態に戻すことができないので、初期化処理(ステップS8)を実行する。

【0097】

RAM102のデータが正常であると判定された場合(ステップS5; Yes)、CPU103は、主基板11の内部状態を電力供給停止時の状態に戻すための復旧処理(ステップS6)を行う。復旧処理では、CPU103は、RAM102の記憶内容(バックアップしたデータの内容)に基づいて作業領域の設定を行う。これにより、電力供給停止時の遊技状態に復旧し、特別図柄の変動中であつた場合には、後述の遊技制御用タイマ割り込み処理の実行によって、復旧前の状態から特別図柄の変動が再開されることになる。

【0098】

そして、CPU103は、電断からの復旧を指示する演出制御コマンドを演出制御基板12に送信する(ステップS7)。これに合わせて、バックアップされている電断前の遊技状態を指定する演出制御コマンドや、特図ゲームの実行中であつた場合には当該実行中の特図ゲームの表示結果を指定する演出制御コマンドを送信するようにしてもよい。これらコマンドは、後述の特別図柄プロセス処理で送信設定されるコマンドと同じコマンドを使用できる。演出制御用CPU120は、電断からの復旧時を特定する演出制御コマンドを受信すると、例えば画像表示装置5において、電断からの復旧がなされたこと又は電断からの復旧中であることを報知するための画面表示を行う。演出制御用CPU120は、前記演出制御コマンドに基づいて、適宜の画面表示を行うようにしてもよい。

【0099】

復旧処理または初期化処理を終了して演出制御基板12に演出制御コマンドを送信した

10

20

30

40

50

後には、CPU103は、乱数回路104を初期設定する乱数回路設定処理を実行する（ステップS10）。そして、所定時間（例えば2ms）毎に定期的にタイマ割込がかかるように遊技制御用マイクロコンピュータ100に内蔵されているCTCのレジスタの設定を行い（ステップS11）、割込みを許可する（ステップS12）。その後、ループ処理に入る。以後、所定時間（例えば2ms）ごとにCTCから割込み要求信号がCPU103へ送出され、CPU103は定期的にタイマ割込み処理を実行することができる。

【0100】

こうした遊技制御メイン処理を実行したCPU103は、CTCからの割込み要求信号を受信して割込み要求を受け付けると、図4のフローチャートに示す遊技制御用タイマ割込み処理を実行する。図4に示す遊技制御用タイマ割込み処理を開始すると、CPU103は、まず、所定のスイッチ処理を実行することにより、スイッチ回路110を介してゲートスイッチ21、第1始動口スイッチ22A、第2始動口スイッチ22B、カウントスイッチ23といった各種スイッチからの検出信号の受信の有無を判定する（ステップS21）。続いて、所定のメイン側エラー処理を実行することにより、パチンコ遊技機1の異常診断を行い、その診断結果に応じて必要ならば警告を発生可能とする（ステップS22）。この後、所定の情報出力処理を実行することにより、例えばパチンコ遊技機1の外部に設置されたホール管理用コンピュータに供給される大当り情報（大当りの発生回数等を示す情報）、始動情報（始動入賞の回数等を示す情報）、確率変動情報（確変状態となった回数等を示す情報）などのデータを出力する（ステップS23）。

【0101】

情報出力処理に続いて、主基板11の側で用いられる遊技用乱数の少なくとも一部をソフトウェアにより更新するための遊技用乱数更新処理を実行する（ステップS24）。この後、CPU103は、特別図柄プロセス処理を実行する（ステップS25）。CPU103がタイマ割込み毎に特別図柄プロセス処理を実行することにより、特図ゲームの実行及び保留の管理や、大当り遊技状態や小当り遊技状態の制御、遊技状態の制御などが実現される（詳しくは後述）。

【0102】

特別図柄プロセス処理に続いて、普通図柄プロセス処理が実行される（ステップS26）。CPU103がタイマ割込み毎に普通図柄プロセス処理を実行することにより、ゲートスイッチ21からの検出信号に基づく（通過ゲート41に遊技球が通過したことに基³⁰づく）普図ゲームの実行及び保留の管理や、「普図当り」に基づく可変入賞球装置6Bの開放制御などを可能にする。普図ゲームの実行は、普通図柄表示器20を駆動することにより行われ、普図保留表示器25Cを点灯させることにより普図保留数を表示する。

【0103】

普通図柄プロセス処理を実行した後、遊技制御用タイマ割込み処理の一部として、電断が発生したときの処理、賞球を払い出すための処理等などが行われてもよい。その後、CPU103は、コマンド制御処理を実行する（ステップS27）。CPU103は、上記各処理にて演出制御コマンドを送信設定することがある。ステップS27のコマンド制御処理では、送信設定された演出制御コマンドを演出制御基板12などのサブ側の制御基板⁴⁰に対して伝送させる処理が行われる。コマンド制御処理を実行した後は、割込みを許可してから、遊技制御用タイマ割込み処理を終了する。

【0104】

図5は、特別図柄プロセス処理として、図4に示すステップS25にて実行される処理の一例を示すフローチャートである。この特別図柄プロセス処理において、CPU103は、まず、始動入賞判定処理を実行する（ステップS101）。

【0105】

始動入賞判定処理では、始動入賞の発生を検出し、RAM102の所定領域に保留情報を格納し保留記憶数を更新する処理が実行される。始動入賞が発生すると、表示結果（大当り種別を含む）や変動パターンを決定するための乱数値が抽出され、保留情報として記憶される。また、抽出した乱数値に基づいて、表示結果や変動パターンを先読み判定する⁵⁰

処理が実行されてもよい。保留情報や保留記憶数を記憶した後は、演出制御基板 1 2 に始動入賞の発生、保留記憶数、先読み判定等の判定結果を指定するための演出制御コマンドを送信するための送信設定が行われる。こうして送信設定された始動入賞時の演出制御コマンドは、例えば特別図柄プロセス処理が終了した後、図 4 に示すステップ S 2 7 のコマンド制御処理が実行されることなどにより、主基板 1 1 から演出制御基板 1 2 に対して伝送される。

【 0 1 0 6 】

S 1 0 1 にて始動入賞判定処理を実行した後、C P U 1 0 3 は、R A M 1 0 2 に設けられた特図プロセスフラグの値に応じて、ステップ S 1 1 0 ~ S 1 2 0 の処理のいずれかを選択して実行する。なお、特別図柄プロセス処理の各処理（ステップ S 1 1 0 ~ S 1 2 0 ）では、各処理に対応した演出制御コマンドを演出制御基板 1 2 に送信するための送信設定が行われる。

10

【 0 1 0 7 】

ステップ S 1 1 0 の特別図柄通常処理は、特図プロセスフラグの値が“ 0 ”（初期値）のときに実行される。この特別図柄通常処理では、保留情報の有無などに基づいて、第 1 特図ゲーム又は第 2 特図ゲームを開始するか否かの判定が行われる。また、特別図柄通常処理では、表示結果決定用の乱数値に基づき、特別図柄や飾り図柄の表示結果を「大当り」または「小当り」とするか否かや「大当り」とする場合の大当り種別を、その表示結果が導出表示される以前に決定（事前決定）する。さらに、特別図柄通常処理では、決定された表示結果に対応して、特図ゲームにおいて停止表示させる確定特別図柄（大当り図柄や小当り図柄、ハズレ図柄のいずれか）が設定される。その後、特図プロセスフラグの値が“ 1 ”に更新され、特別図柄通常処理は終了する。なお、第 2 特図を用いた特図ゲームが第 1 特図を用いた特図ゲームよりも優先して実行されるようにしてもよい（特図 2 優先消化ともいう）。また、第 1 始動入賞口及び第 2 始動入賞口への遊技球の入賞順序を記憶し、入賞順に特図ゲームの開始条件を成立させるようにしてもよい（入賞順消化ともいう）。

20

【 0 1 0 8 】

乱数値に基づき各種の決定を行う場合には、R O M 1 0 1 に格納されている各種のテーブル（乱数値と比較される決定値が決定結果に割り当てられているテーブル）が参照される。主基板 1 1 における他の決定、演出制御基板 1 2 における各種の決定についても同じである。演出制御基板 1 2 においては、各種のテーブルが R O M 1 2 1 に格納されている。

30

【 0 1 0 9 】

ステップ S 1 1 1 の変動パターン設定処理は、特図プロセスフラグの値が“ 1 ”のときに実行される。この変動パターン設定処理には、表示結果を「大当り」または「小当り」とするか否かの事前決定結果等に基づき、変動パターン決定用の乱数値を用いて変動パターンを複数種類のいずれかに決定する処理などが含まれている。変動パターン設定処理では、変動パターンを決定したときに、特図プロセスフラグの値が“ 2 ”に更新され、変動パターン設定処理は終了する。

【 0 1 1 0 】

変動パターンは、特図ゲームの実行時間（特図変動時間）（飾り図柄の可変表示の実行時間でもある）や、飾り図柄の可変表示の態様（リーチの有無等）、飾り図柄の可変表示中の演出内容（リーチ演出の種類等）を指定するものであり、可変表示パターンとも呼ばれる。

40

【 0 1 1 1 】

ステップ S 1 1 2 の特別図柄変動処理は、特図プロセスフラグの値が“ 2 ”のときに実行される。この特別図柄変動処理には、第 1 特別図柄表示装置 4 A や第 2 特別図柄表示装置 4 B において特別図柄を変動させるための設定を行う処理や、その特別図柄が変動を開始してから経過時間を計測する処理などが含まれている。また、計測された経過時間が変動パターンに対応する特図変動時間に達したか否かの判定も行われる。そして、特別図

50

柄の変動を開始してからの経過時間が特図変動時間に達したときには、特図プロセスフラグの値が“ 3 ”に更新され、特別図柄変動処理は終了する。

【 0 1 1 2 】

ステップ S 1 1 3 の特別図柄停止処理は、特図プロセスフラグの値が“ 3 ”のときに実行される。この特別図柄停止処理には、第 1 特別図柄表示装置 4 A や第 2 特別図柄表示装置 4 B にて特別図柄の変動を停止させ、特別図柄の表示結果となる確定特別図柄を停止表示（導出）させるための設定を行う処理が含まれている。そして、表示結果が「大当り」である場合には特図プロセスフラグの値が“ 4 ”に更新される。その一方で、大当りフラグがオフであり、表示結果が「小当り」である場合には、特図プロセスフラグの値が“ 8 ”に更新される。また、表示結果が「ハズレ」である場合には、特図プロセスフラグの値が“ 0 ”に更新される。表示結果が「小当り」又は「ハズレ」である場合、時短状態や確変状態に制御されているときであって、回数切りの終了成立する場合には、遊技状態も更新される。特図プロセスフラグの値が更新されると、特別図柄停止処理は終了する。

10

【 0 1 1 3 】

ステップ S 1 1 4 の大当り開放前処理は、特図プロセスフラグの値が“ 4 ”のときに実行される。この大当り開放前処理には、表示結果が「大当り」となったことなどに基づき、大当り遊技状態においてラウンドの実行を開始して大入賞口を開放状態とするための設定を行う処理などが含まれている。大入賞口を開放状態とするときには、大入賞口扉用のソレノイド 8 2 に対してソレノイド駆動信号を供給する処理が実行される。このときには、例えば大当り種別がいずれであるかに対応して、大入賞口を開放状態とする開放上限期間や、ラウンドの上限実行回数を設定する。これらの設定が終了すると、特図プロセスフラグの値が“ 5 ”に更新され、大当り開放前処理は終了する。

20

【 0 1 1 4 】

ステップ S 1 1 5 の大当り開放中処理は、特図プロセスフラグの値が“ 5 ”のときに実行される。この大当り開放中処理には、大入賞口を開放状態としてからの経過時間を計測する処理や、その計測した経過時間やカウントスイッチ 2 3 によって検出された遊技球の個数などに基づいて、大入賞口を開放状態から閉鎖状態に戻すタイミングとなったか否かを判定する処理などが含まれている。そして、大入賞口を閉鎖状態に戻すときには、大入賞口扉用のソレノイド 8 2 に対するソレノイド駆動信号の供給を停止させる処理などを実行した後、特図プロセスフラグの値が“ 6 ”に更新し、大当り開放中処理を終了する。

30

【 0 1 1 5 】

ステップ S 1 1 6 の大当り開放後処理は、特図プロセスフラグの値が“ 6 ”のときに実行される。この大当り開放後処理には、大入賞口を開放状態とするラウンドの実行回数が設定された上限実行回数に達したか否かを判定する処理や、上限実行回数に達した場合に大当り遊技状態を終了させるための設定を行う処理などが含まれている。そして、ラウンドの実行回数が上限実行回数に達していないときには、特図プロセスフラグの値が“ 5 ”に更新される一方、ラウンドの実行回数が上限実行回数に達したときには、特図プロセスフラグの値が“ 7 ”に更新される。特図プロセスフラグの値が更新されると、大当り解放後処理は終了する。

40

【 0 1 1 6 】

ステップ S 1 1 7 の大当り終了処理は、特図プロセスフラグの値が“ 7 ”のときに実行される。この大当り終了処理には、大当り遊技状態の終了を報知する演出動作としてのエンディング演出が実行される期間に対応した待ち時間が経過するまで待機する処理や、大当り遊技状態の終了に対応して確変制御や時短制御を開始するための各種の設定を行う処理などが含まれている。こうした設定が行われたときには、特図プロセスフラグの値が“ 0 ”に更新され、大当り終了処理は終了する。

【 0 1 1 7 】

ステップ S 1 1 8 の小当り開放前処理は、特図プロセスフラグの値が“ 8 ”のときに実行される。この小当り開放前処理には、表示結果が「小当り」となったことに基づき、小当り遊技状態において大入賞口を開放状態とするための設定を行う処理などが含まれてい

50

る。このときには、特図プロセスフラグの値が“ 9 ”に更新され、小当り開放前処理は終了する。

【 0 1 1 8 】

ステップ S 1 1 9 の小当り開放中処理は、特図プロセスフラグの値が“ 9 ”のときに実行される。この小当り開放中処理には、大入賞口を開放状態としてからの経過時間を計測する処理や、その計測した経過時間などに基づいて、大入賞口を開放状態から閉鎖状態に戻すタイミングとなったか否かを判定する処理などが含まれている。大入賞口を閉鎖状態に戻して小当り遊技状態の終了タイミングとなったときには、特図プロセスフラグの値が“ 1 0 ”に更新され、小当り開放中処理は終了する。

【 0 1 1 9 】

ステップ S 1 2 0 の小当り終了処理は、特図プロセスフラグの値が“ 1 0 ”のときに実行される。この小当り終了処理には、小当り遊技状態の終了を報知する演出動作が実行される期間に対応した待ち時間が経過するまで待機する処理などが含まれている。ここで、小当り遊技状態が終了するときには、小当り遊技状態となる以前のパチンコ遊技機 1 における遊技状態を継続させる。小当り遊技状態の終了時における待ち時間が経過したときには、特図プロセスフラグの値が“ 0 ”に更新され、小当り終了処理は終了する。

【 0 1 2 0 】

(演出制御基板 1 2 の主要な動作)

次に、演出制御基板 1 2 における主要な動作を説明する。演出制御基板 1 2 では、電源基板等から電源電圧の供給を受けると、演出制御用 C P U 1 2 0 が起動して、図 6 のフローチャートに示すような演出制御メイン処理を実行する。図 6 に示す演出制御メイン処理を開始すると、演出制御用 C P U 1 2 0 は、まず、所定の初期化処理を実行して (ステップ S 7 1)、R A M 1 2 2 のクリアや各種初期値の設定、また演出制御基板 1 2 に搭載された C T C (カウンタ / タイマ回路) のレジスタ設定等を行う。また、初期動作制御処理を実行する (ステップ S 7 2)。初期動作制御処理では、可動体 3 2 を駆動して初期位置に戻す制御、所定の動作確認を行う制御といった可動体 3 2 の初期動作を行う制御が実行される。

【 0 1 2 1 】

その後、タイマ割込みフラグがオンとなっているか否かの判定を行う (ステップ S 7 3)。タイマ割込みフラグは、例えば C T C のレジスタ設定に基づき、所定時間 (例えば 2 ミリ秒) が経過するごとにオン状態にセットされる。このとき、タイマ割込みフラグがオフであれば (ステップ S 7 3 ; N o)、ステップ S 7 3 の処理を繰り返し実行して待機する。

【 0 1 2 2 】

また、演出制御基板 1 2 の側では、所定時間が経過するごとに発生するタイマ割込みとは別に、主基板 1 1 からの演出制御コマンドを受信するための割込みが発生する。この割込みは、例えば主基板 1 1 からの演出制御 I N T 信号がオン状態となることにより発生する割込みである。演出制御 I N T 信号がオン状態となることによる割込みが発生すると、演出制御用 C P U 1 2 0 は、自動的に割込み禁止に設定するが、自動的に割込み禁止状態にならない C P U を用いている場合には、割込み禁止命令 (D I 命令) を発行することが望ましい。演出制御用 C P U 1 2 0 は、演出制御 I N T 信号がオン状態となることによる割込みに対応して、例えば所定のコマンド受信割込み処理を実行する。このコマンド受信割込み処理では、I / O 1 2 5 に含まれる入力ポートのうちで、中継基板 1 5 を介して主基板 1 1 から送信された制御信号を受信する所定の入力ポートより、演出制御コマンドを取り込む。このとき取り込まれた演出制御コマンドは、例えば R A M 1 2 2 に設けられた演出制御コマンド受信用バッファに格納する。その後、演出制御用 C P U 1 2 0 は、割込み許可に設定してから、コマンド受信割込み処理を終了する。

【 0 1 2 3 】

ステップ S 7 3 にてタイマ割込みフラグがオンである場合には (ステップ S 7 3 ; Y e s)、タイマ割込みフラグをクリアしてオフ状態にするとともに (ステップ S 7 4)、コ

10

20

30

40

50

マンド解析処理を実行する（ステップS 7 5）。コマンド解析処理では、例えば主基板 1 1 の遊技制御用マイクロコンピュータ 1 0 0 から送信されて演出制御コマンド受信用バッファに格納されている各種の演出制御コマンドを読み出した後に、その読み出された演出制御コマンドに対応した設定や制御などが行われる。例えば、どの演出制御コマンドを受信したかや演出制御コマンドが特定する内容等を演出制御プロセス処理等で確認できるように、読み出された演出制御コマンドを R A M 1 2 2 の所定領域に格納したり、R A M 1 2 2 に設けられた受信フラグをオンしたりする。また、演出制御コマンドが遊技状態を特定する場合、遊技状態に応じた背景の表示を表示制御部 1 2 3 に指示してもよい。

【 0 1 2 4 】

ステップS 7 5 にてコマンド解析処理を実行した後は、演出制御プロセス処理を実行する（ステップS 7 6）。演出制御プロセス処理では、例えば画像表示装置 5 の表示領域における演出画像の表示動作、スピーカ 8 L、8 R からの音声出力動作、遊技効果ランプ 9 及び装飾用 L E D といった装飾発光体における点灯動作、可動体 3 2 の駆動動作といった、各種の演出装置を動作させる制御が行われる。また、各種の演出装置を用いた演出動作の制御内容について、主基板 1 1 から送信された演出制御コマンド等に応じた判定や決定、設定などが行われる。

【 0 1 2 5 】

ステップS 7 6 の演出制御プロセス処理に続いて、演出用乱数更新処理が実行され（ステップS 7 7）、演出制御基板 1 2 の側で用いられる演出用乱数の少なくとも一部がソフトウェアにより更新される。その後、ステップS 7 3 の処理に戻る。ステップS 7 3 の処理に戻る前に、他の処理が実行されてもよい。

【 0 1 2 6 】

図 7 は、演出制御プロセス処理として、図 6 のステップS 7 6 にて実行される処理の一例を示すフローチャートである。図 7 に示す演出制御プロセス処理において、演出制御用 C P U 1 2 0 は、まず、先読予告設定処理を実行する（ステップS 1 6 1）。先読予告設定処理では、例えば、主基板 1 1 から送信された始動入賞時の演出制御コマンドに基づいて、先読み予告演出を実行するための判定や決定、設定などが行われる。また、当該演出制御コマンドから特定される保留記憶数に基づき保留表示を表示するための処理が実行される。

【 0 1 2 7 】

ステップS 1 6 1 の処理を実行した後、演出制御用 C P U 1 2 0 は、例えば R A M 1 2 2 に設けられた演出プロセスフラグの値に応じて、以下のようなステップS 1 7 0 ~ S 1 7 7 の処理のいずれかを選択して実行する。

【 0 1 2 8 】

ステップS 1 7 0 の可変表示開始待ち処理は、演出プロセスフラグの値が“ 0 ”（初期値）のときに実行される処理である。この可変表示開始待ち処理は、主基板 1 1 から可変表示の開始を指定するコマンドなどを受信したか否かに基づき、画像表示装置 5 における飾り図柄の可変表示を開始するか否かを判定する処理などを含んでいる。画像表示装置 5 における飾り図柄の可変表示を開始すると判定された場合、演出プロセスフラグの値を“ 1 ”に更新し、可変表示開始待ち処理を終了する。

【 0 1 2 9 】

ステップS 1 7 1 の可変表示開始設定処理は、演出プロセスフラグの値が“ 1 ”のときに実行される処理である。この可変表示開始設定処理では、演出制御コマンドにより特定される表示結果や変動パターンに基づいて、飾り図柄の可変表示の表示結果（確定飾り図柄）、飾り図柄の可変表示の態様、リーチ演出や各種予告演出などの各種演出の実行の有無やその態様や実行開始タイミングなどを決定する。そして、その決定結果等を反映した演出制御パターン（表示制御部 1 2 3 に演出の実行を指示するための制御データの集まり）を設定する。その後、設定した演出制御パターンに基づいて、飾り図柄の可変表示の実行開始を表示制御部 1 2 3 に指示し、演出プロセスフラグの値を“ 2 ”に更新し、可変表示開始設定処理を終了する。表示制御部 1 2 3 は、飾り図柄の可変表示の実行開始の指示

10

20

30

40

50

により、画像表示装置 5 において、飾り図柄の可変表示を開始させる。

【 0 1 3 0 】

ステップ S 1 7 2 の可変表示中演出処理は、演出プロセスフラグの値が “ 2 ” のときに実行される処理である。この可変表示中演出処理において、演出制御用 C P U 1 2 0 は、表示制御部 1 2 3 を指示することで、ステップ S 1 7 1 にて設定された演出制御パターンに基づく演出画像を画像表示装置 5 の表示画面に表示させることや、可動体 3 2 を駆動させること、音声制御基板 1 3 に対する指令（効果音信号）の出力によりスピーカ 8 L、8 R から音声や効果音を出力させること、ランプ制御基板 1 4 に対する指令（電飾信号）の出力により遊技効果ランプ 9 や装飾用 L E D を点灯 / 消灯 / 点滅させることといった、飾り図柄の可変表示中における各種の演出制御を実行する。こうした演出制御を行った後、例えば演出制御パターンから飾り図柄の可変表示終了を示す終了コードが読み出されたこと、あるいは、主基板 1 1 から確定飾り図柄を停止表示させることを指定するコマンドを受信したことなどに対応して、飾り図柄の表示結果となる確定飾り図柄を停止表示させる。確定飾り図柄を停止表示したときには、演出プロセスフラグの値が “ 3 ” に更新され、可変表示中演出処理は終了する。

10

【 0 1 3 1 】

ステップ S 1 7 3 の特図当り待ち処理は、演出プロセスフラグの値が “ 3 ” のときに実行される処理である。この特図当り待ち処理において、演出制御用 C P U 1 2 0 は、主基板 1 1 から大当り遊技状態又は小当り遊技状態を開始することを指定する演出制御コマンドの受信があったか否かを判定する。そして、大当り遊技状態又は小当り遊技状態を開始することを指定する演出制御コマンドを受信したきに、そのコマンドが大当り遊技状態の開始を指定するものであれば、演出プロセスフラグの値を “ 6 ” に更新する。これに対して、そのコマンドが小当り遊技状態の開始を指定するものであれば、演出プロセスフラグの値を小当り中演出処理に対応した値である “ 4 ” に更新する。また、大当り遊技状態又は小当り遊技状態を開始することを指定するコマンドを受信せずに、当該コマンドの受信待ち時間が経過したときには、特図ゲームにおける表示結果が「ハズレ」であったと判定して、演出プロセスフラグの値を初期値である “ 0 ” に更新する。演出プロセスフラグの値を更新すると、特図当り待ち処理を終了する。

20

【 0 1 3 2 】

ステップ S 1 7 4 の小当り中演出処理は、演出制御プロセスフラグの値が “ 4 ” のときに実行される処理である。この小当り中演出処理において、演出制御用 C P U 1 2 0 は、例えば小当り遊技状態における演出内容に対応した演出制御パターン等を設定し、その設定内容に基づく小当り遊技状態における各種の演出制御を実行する。また、小当り中演出処理では、例えば主基板 1 1 から小当り遊技状態を終了することを指定するコマンドを受信したことに対応して、演出プロセスフラグの値を小当り終了演出に対応した値である “ 5 ” に更新し、小当り中演出処理を終了する。

30

【 0 1 3 3 】

ステップ S 1 7 5 の小当り終了演出処理は、演出制御プロセスフラグの値が “ 5 ” のときに実行される処理である。この小当り終了演出処理において、演出制御用 C P U 1 2 0 は、例えば小当り遊技状態の終了などに対応した演出制御パターン等を設定し、その設定内容に基づく小当り遊技状態の終了時における各種の演出制御を実行する。その後、演出プロセスフラグの値を初期値である “ 0 ” に更新し、小当り終了演出処理を終了する。

40

【 0 1 3 4 】

ステップ S 1 7 6 の大当り中演出処理は、演出プロセスフラグの値が “ 6 ” のときに実行される処理である。この大当り中演出処理において、演出制御用 C P U 1 2 0 は、例えば大当り遊技状態における演出内容に対応した演出制御パターン等を設定し、その設定内容に基づく大当り遊技状態における各種の演出制御を実行する。また、大当り中演出処理では、例えば主基板 1 1 から大当り遊技状態を終了することを指定するコマンドを受信したことに対応して、演出制御プロセスフラグの値をエンディング演出処理に対応した値である “ 7 ” に更新し、大当り中演出処理を終了する。

50

【 0 1 3 5 】

ステップ S 1 7 7 のエンディング演出処理は、演出プロセスフラグの値が “ 7 ” のときに実行される処理である。このエンディング演出処理において、演出制御用 C P U 1 2 0 は、例えば大当たり遊技状態の終了などに対応した演出制御パターン等を設定し、その設定内容に基づく大当たり遊技状態の終了時におけるエンディング演出の各種の演出制御を実行する。その後、演出プロセスフラグの値を初期値である “ 0 ” に更新し、エンディング演出処理を終了する。

【 0 1 3 6 】

(基本説明の変形例)

この発明は、上記基本説明で説明したパチンコ遊技機 1 に限定されず、本発明の趣旨を逸脱しない範囲で、様々な変形及び応用が可能である。

10

【 0 1 3 7 】

上記基本説明のパチンコ遊技機 1 は、入賞の発生に基づいて所定数の遊技媒体を景品として払い出す払出式遊技機であったが、遊技媒体を封入し入賞の発生に基づいて得点を付与する封入式遊技機であってもよい。

【 0 1 3 8 】

特別図柄の可変表示中に表示されるものは 1 種類の図柄 (例えば、「 - 」を示す記号) だけで、当該図柄の表示と消灯とを繰り返すことによって可変表示を行うようにしてもよい。さらに可変表示中に当該図柄が表示されるものも、可変表示の停止時には、当該図柄が表示されなくてもよい (表示結果としては「 - 」を示す記号が表示されなくてもよい) 。

20

【 0 1 3 9 】

上記基本説明では、遊技機としてパチンコ遊技機 1 を示したが、メダルが投入されて所定の賭け数が設定され、遊技者による操作レバーの操作に応じて複数種類の図柄を回転させ、遊技者によるストップボタンの操作に応じて図柄を停止させたときに停止図柄の組合せが特定の図柄の組み合わせになると、所定数のメダルが遊技者に払い出されるゲームを実行可能なスロット機 (例えば、ビッグボーナス、レギュラーボーナス、R T、A T、A R T、C Z (以下、ボーナス等) のうち 1 以上を搭載するスロット機) にも本発明を適用可能である。

【 0 1 4 0 】

30

本発明を実現するためのプログラム及びデータは、パチンコ遊技機 1 に含まれるコンピュータ装置などに対して、着脱自在の記録媒体により配布・提供される形態に限定されるものではなく、予めコンピュータ装置などの有する記憶装置にインストールしておくことで配布される形態を採っても構わない。さらに、本発明を実現するためのプログラム及びデータは、通信処理部を設けておくことにより、通信回線等を介して接続されたネットワーク上の、他の機器からダウンロードすることによって配布する形態を採っても構わない。

【 0 1 4 1 】

そして、ゲームの実行形態も、着脱自在の記録媒体を装着することにより実行するものだけでなく、通信回線等を介してダウンロードしたプログラム及びデータを、内部メモリ等に一旦格納することにより実行可能とする形態、通信回線等を介して接続されたネットワーク上における、他の機器側のハードウェア資源を用いて直接実行する形態としてもよい。さらには、他のコンピュータ装置等とネットワークを介してデータの交換を行うことによりゲームを実行するような形態とすることもできる。

40

【 0 1 4 2 】

なお、本明細書において、演出の実行割合などの各種割合の比較の表現 (「高い」、「低い」、「異ならせる」などの表現) は、一方が「 0 % 」の割合であることを含んでもよい。例えば、一方が「 0 % 」の割合で、他方が「 1 0 0 % 」の割合又は「 1 0 0 % 」未満の割合であることも含む。

【 0 1 4 3 】

50

(特徴部 3 1 A K に関する説明)

次に、本実施の形態の特徴部 3 1 A K について説明する。図 8 - 1 は、本実施の形態のパチンコ遊技機 1 における変動パターンやリーチの種類を説明するための図である。図 8 - 1 (A) に示すように、本実施の形態では、飾り図柄の可変表示の態様がリーチ態様とならずに表示結果が「ハズレ」となる非リーチハズレの変動パターン P A 1 - 1、P A 1 - 2、飾り図柄の可変表示の態様がリーチ態様となって表示結果が「ハズレ」となるリーチハズレの変動パターン P A 2 - 1 ~ P A 2 - 6、P A 3 - 1 ~ P A 3 - 4 等、表示結果が「大当たり」となる変動パターン P B 2 - 1 ~ P B 2 - 6、P B 3 - 1 ~ P B 3 - 4 等が用意されている。

【 0 1 4 4 】

また、図 8 - 1 (B) に示すように、本実施の形態では、ノーマルリーチ、スーパーリーチ A ~ E といったリーチ演出が実行されるようになっている。この実施の形態では、リーチ演出は、大当たり状態に制御されることを示唆する示唆演出とも称される。各リーチが実行されたときの信頼度 (大当たり信頼度) は、図 8 - 1 (B) の黒色の星の数で表すように、ノーマルリーチ < スーパーリーチ E < スーパーリーチ D < スーパーリーチ C < スーパーリーチ B < スーパーリーチ A の順番に高くなっている。なお、大当たりとなることが確定するリーチを設けてもよい。

【 0 1 4 5 】

この実施の形態では、スーパーリーチはノーマルリーチを経由して実行されるようになっている。また、スーパーリーチのリーチ演出中に、より信頼度の高いリーチに発展 (昇格) する発展演出が実行される場合がある。図 8 - 1 (A) に示す変動パターン P A 3 - 1 ~ P A 3 - 4 等、変動パターン P B 3 - 1 ~ P B 3 - 4 等が、発展演出が実行されることに対応した変動パターンとなっている。なお、図 8 - 1 (A) では、信頼度が一段階上のスーパーリーチに発展する変動パターンが示されているが、信頼度が二段階以上発展する変動パターンも設けられる。また、発展演出が複数回実行される変動パターンを設けてもよい。

【 0 1 4 6 】

この実施の形態では、信頼度が最も低いノーマルリーチ以外では、リーチ成立後の所定タイミングにおいて、そのリーチのタイトルが報知されるようになっている。図 8 - 1 (B) に示すように、リーチの種類によってタイトルの報知態様が異なっている。具体的には、スーパーリーチの中で最も信頼度の低いスーパーリーチ E は、表示のみでリーチのタイトルが報知され、それ以外のスーパーリーチは、表示及び音声によりタイトルが報知される。このように、信頼度の高いリーチの方が信頼度の低いリーチより多くの演出装置によりタイトルの報知が実行されるようになっている。これにより、遊技者の期待感を効果的に煽ることができ演出効果が向上する。なお、タイトルの報知態様は、信頼度によってまたは信頼度によらず任意に変更してもよい。また、同じリーチ演出においても、実際の表示結果等に応じて報知態様を異ならせてもよい。また、リーチの種類によってタイトル文字のフォント (ゴシック体、明朝体等) や書体 (行書、楷書等) を異ならせてもよい。

【 0 1 4 7 】

リーチのタイトルの報知 (タイトル報知) とは、リーチの名称といったタイトルそのものを示すものに限定されず、リーチ演出で登場するキャラクタの名称、リーチ演出の演出内容等を示すものであってもよい。

【 0 1 4 8 】

(特徴部 3 1 A K の演出動作例)

続いて、本実施の形態における演出動作例について説明する。以下の演出動作は、主基板 1 1 から送信される演出制御コマンドに基づいて、演出制御用 C P U 1 2 0 が演出制御プロセス処理を実行することで実行される。図 8 - 2、図 8 - 3 は、本実施の形態におけるスーパーリーチの演出動作例を示す図である。図 8 - 2 (A) は、画像表示装置 5 の「左」、「中」、「右」の各飾り図柄表示エリア 5 L、5 C、5 R において飾り図柄の可変表示が実行されていることを示している。その後、例えば、図 8 - 2 (B) に示すように

、「左」及び「右」に7の数字を示す飾り図柄が停止してリーチ態様となる。その後はリーチの種類に応じて演出が分岐する。

【0149】

(スーパーリーチA)

スーパーリーチAとなる場合には、図8-2(C)に示すように、画像表示装置5に味方キャラであるキャラクタ31AK001が表示されてリーチ演出が開始される。ここでは、例えばキャラクタ31AK001を使用したアニメーション等が表示される。スーパーリーチのリーチ演出(スーパーリーチ演出ともいう)の導入部分が終了する等、スーパーリーチ演出が開始されてから所定期間経過すると、図8-2(D)に示すように、画像表示装置5の画面全体にスーパーリーチAのタイトル31AK002(ここでは「SPリーチA」の文字)が表示されるとともに、スピーカ8からリーチのタイトル名に対応する音声(ここでは「スーパーリーチA」)が出力されることで、スーパーリーチAのタイトルが報知される。その後、スーパーリーチAのタイトル31AK002が消去され、図8-2(E)に示すように、敵キャラであるキャラクタ31AK003が表示され、キャラクタ31AK001のセリフ31AK004が表示されたり、キャラクタ31AK001とキャラクタ31AK003とが対決するスーパーリーチAのリーチ演出の後続部分が実行される。キャラクタ同士が対決する演出をバトル演出ともいい、バトル演出において味方キャラが勝利すると大当たりとなり、味方キャラが敗北するとハズレとなる。

10

【0150】

なお、スーパーリーチ演出中に画像表示装置5にセリフを表示するときに、スピーカ8からセリフに対応する音声出力されるようにしてもよい。また、セリフは図8-2(E)に示すように吹き出しに表示することに限定されず、画像表示装置5の下部等に字幕を表示するようにしてもよい。

20

【0151】

(スーパーリーチB)

スーパーリーチBとなる場合には、図8-2(C)に示すように、画像表示装置5にキャラクタ31AK001が表示されてリーチ演出が開始される。ここでは、例えばキャラクタ31AK001を使用したアニメーション等が表示される。スーパーリーチ演出の導入部分が終了する等、スーパーリーチ演出が開始されてから所定期間経過すると、図8-2(F)に示すように、画像表示装置5の画面全体にスーパーリーチBのタイトル31AK005(ここでは「SPリーチB」の文字)が表示されるとともに、スピーカ8からリーチのタイトル名に対応する音声(ここでは「スーパーリーチB」)が出力されることで、スーパーリーチBのタイトルが報知される。その後、スーパーリーチBのタイトル31AK005が消去され、図8-2(G)に示すように、敵キャラであるキャラクタ31AK006が表示され、キャラクタ31AK001のセリフ31AK004が表示されたり、キャラクタ31AK001とキャラクタ31AK006とが対決するスーパーリーチBのリーチ演出の後続部分が実行される。

30

【0152】

このように、スーパーリーチAとスーパーリーチBとでは、スーパーリーチ演出が開始されてから所定期間経過したときにリーチのタイトルが報知されるようになっている。このようにすることで、スーパーリーチ演出の導入部分等を遊技者に見せた後にタイトルを報知できるので、タイトル報知の演出効果を高めることができる。

40

【0153】

また、スーパーリーチA(図8-2(C)(D)(E)...)とスーパーリーチB(図8-2(C)(F)(G)...)とでは、タイトルが報知されるまでの導入部分においては、共通の演出態様でスーパーリーチ演出が実行されるようになっている(図8-2(C))。このようにすることで、スーパーリーチ演出が開始されてからいずれのスーパーリーチとなるか、いずれのタイトルが報知されるかに遊技者を注目させることができる。スーパーリーチAとスーパーリーチBとにおいて、タイトルが報知されるまでの演出態様を完全に共通にすることに限定されず、演出を注視すればいずれのスーパー

50

ーチとなるかを判別できる等、少なくとも一部を共通の演出態様にするようにしてもよい。例えば、スーパーリーチ A とスーパーリーチ B との導入部分において、その後に報知されるタイトルに関連する態様でスーパーリーチ演出（例えば敵キャラを表示したり敵キャラを示唆するような演出）を実行するようにしてもよい。このようにすることで、演出効果が向上し、遊技者が演出に注目ようになる。このように、いずれのスーパーリーチとなるかを特定可能にしてからタイトル報知を実行するようにしてもよい。

【 0 1 5 4 】

（スーパーリーチ D）

スーパーリーチ D となる場合には、図 8 - 2（H）に示すように、画像表示装置 5 の中央の一部にスーパーリーチ D のタイトル 3 1 A K 0 0 7（ここでは「S P リーチ D」の文字）が表示されるとともに、スピーカ 8 からリーチのタイトル名に対応する音声（ここでは「敵を倒せ」）が出力されることで、スーパーリーチ D のタイトルが報知される。このように、スーパーリーチ D では、スーパーリーチ演出の開始時にタイトルが報知されるようになっている。また、タイトル 3 1 A K 0 0 7 の下には、当該リーチの期待度を示唆する期待度示唆表示 3 1 A K 0 0 8 が表示される。期待度は、図 8 - 2（H）に示すように、黒い星の数で表される。ここで、期待度とは大当たりとなる期待度であるが、リーチの大当たり信頼度と完全に一致していなくてもよい。

【 0 1 5 5 】

なお、スーパーリーチ D の音声による報知は、タイトル名をそのまま報知するのではなく、リーチの内容を報知するようになっている。このように、この実施の形態では、リーチの種類によって音声によるタイトル報知の報知態様を異ならせている。これにより、タイトル報知の報知態様が多彩になり、興味が向上する。

【 0 1 5 6 】

スーパーリーチ D においてタイトルが報知された後には、図 8 - 2（I）に示すように、画像表示装置 5 にキャラクタ 3 1 A K 0 0 1 が表示される。このとき、タイトル 3 1 A K 0 0 7 及び期待度示唆表示 3 1 A K 0 0 8 は、画像表示装置 5 の右上部分等に縮小して表示され続ける。このようにすることで、リーチ演出中にも遊技者がリーチの期待度を把握することができる。なお、図 8 - 2（I）では、図 8 - 2（C）（スーパーリーチ A、スーパーリーチ B）と共通の演出内容が示されているが、スーパーリーチ D 専用のスーパーリーチ演出が実行されてもよい。

【 0 1 5 7 】

その後、図 8 - 2（J）に示すように、敵キャラであるキャラクタ 3 1 A K 0 0 9 が表示され、キャラクタ 3 1 A K 0 0 1 のセリフ 3 1 A K 0 0 4 が表示されたり、キャラクタ 3 1 A K 0 0 1 とキャラクタ 3 1 A K 0 0 9 とが対決するスーパーリーチ D のリーチ演出が実行される。

【 0 1 5 8 】

（スーパーリーチ E）

スーパーリーチ E となる場合には、図 8 - 3（A）に示すように、画像表示装置 5 の左上の一部にスーパーリーチ E のタイトル 3 1 A K 0 1 0（ここでは「S P リーチ E」の文字）が表示されることで、スーパーリーチ E のタイトルが報知される。なお、スーパーリーチ E では、音声によるタイトルの報知が行われない。また、タイトル 3 1 A K 0 1 0 の表示と合わせて、キャラクタ 3 1 A K 0 0 1 と敵キャラであるキャラクタ 3 1 A K 0 1 1 とが表示され、キャラクタ 3 1 A K 0 0 1 のセリフ 3 1 A K 0 0 4 が表示されたり、キャラクタ 3 1 A K 0 0 1 とキャラクタ 3 1 A K 0 1 1 とが対決するスーパーリーチ E のリーチ演出が実行される。このように、スーパーリーチ E では、リーチ演出の進行と合わせてタイトルが報知されるようになっている。スーパーリーチ E では、リーチ演出中にタイトル 3 1 A K 0 1 0 が表示され続ける。

【 0 1 5 9 】

大当たり信頼度の低いスーパーリーチ E のリーチ演出では、リーチ演出の進行を止めずにタイトル報知を行うことで、遊技者に過度な期待感を与えることを防止できる。これに対

10

20

30

40

50

して、スーパーリーチ A、スーパーリーチ B、スーパーリーチ D のリーチ演出では、リーチ演出の進行を停止してタイトル報知を行うようになっている（図 8 - 2（D）、（F）、（H））。このようにすることで、スーパーリーチ演出に応じたタイトル報知を実行でき演出効果が向上する。なお、スーパーリーチ A、スーパーリーチ B、スーパーリーチ D といったスーパーリーチ演出においてもリーチの進行を停止せずにタイトル報知を行うようにしてもよい。また、この実施の形態とは逆に、大当たり信頼度の高いスーパーリーチのリーチ演出では、リーチ演出の進行を止めずにタイトル報知を行うようにしてもよい。大当たり信頼度の低いスーパーリーチのリーチ演出では、リーチ演出の進行を停止してタイトル報知を行うようにしてもよい。

【0160】

（タイトルの報知タイミング）

以上のように、この実施の形態では、スーパーリーチ A 及びスーパーリーチ B においては、スーパーリーチ演出開始後所定期間経過してからタイトルが報知され、スーパーリーチ D 及びスーパーリーチ E においては、スーパーリーチ演出開始時にタイトルが報知されるようになっている。このようにすることで、リーチ演出に応じたタイトル報知を実行でき演出効果が向上する。なお、この実施の形態では、大当たり信頼度の高いスーパーリーチ A 及びスーパーリーチ B においては、スーパーリーチ演出開始後所定期間経過してからタイトルが報知され、大当たり信頼度の低いスーパーリーチ D 及びスーパーリーチ E においては、スーパーリーチ演出開始時にタイトルが報知されるようになっていたが、大当たり信頼度の高いリーチの場合にスーパーリーチ演出開始時にタイトルが報知され、大当たり信頼度の低いリーチの場合にスーパーリーチ演出後所定期間経過してからタイトルが報知されるようにしてもよい。

【0161】

（タイトルの表示領域）

また、この実施の形態では、スーパーリーチ A 及びスーパーリーチ B においては、画像表示装置 5 の画面全体（第 1 領域）においてタイトルが報知され、スーパーリーチ D 及びスーパーリーチ E においては、画像表示装置 5 の画面の一部（第 2 領域）においてタイトルが報知される。このようにすることで、リーチ演出に応じたタイトル報知を実行でき演出効果が向上する。特に、大当たり信頼度の高いリーチである場合には、信頼度の低いリーチである場合よりも広い表示領域でタイトル報知が実行されるので効果的なタイトル報知が可能になる。なお、画像表示装置 5 の画面全体におけるタイトル報知とは、画面いっぱいに収まるサイズでタイトルが表示されるものであってもよいし、背景全体をタイトル報知用の背景としてそこにタイトルが表示されるもの（画面全体を使用したタイトル報知）等であってもよい。また、スーパーリーチ A とスーパーリーチ B とでタイトル報知を行う表示領域を異ならせてもよいし、スーパーリーチ D とスーパーリーチ E とでタイトル報知を行う表示領域を異ならせてもよい。

【0162】

リーチ演出に応じてタイトル報知を行う表示領域を異ならせる方法は、この実施の形態の例に限定されず、リーチ演出に応じてタイトル報知を行う表示領域を任意に異ならせてもよい。例えば、大当たり信頼度の高いリーチである場合には、信頼度の低いリーチである場合よりも狭い表示領域でタイトル報知が実行されてもよい。また、リーチ演出に応じてタイトル報知を行う表示領域を異ならせる場合において、この実施の形態のように表示面積を異ならせてもよいし、表示させる場所を異ならせてもよい。

【0163】

（期待度示唆表示）

この実施の形態では、大当たり信頼度の高いスーパーリーチ A 及びスーパーリーチ B におけるタイトル報知では、期待度示唆表示を表示せずに、スーパーリーチ A 及びスーパーリーチ B よりも大当たり信頼度の低いスーパーリーチ D におけるタイトル報知では、期待度示唆表示を表示するようにしていた。このようにすることで、演出がくどくなることを防止できる。また、スーパーリーチ D よりも大当たり信頼度の低いスーパーリーチ E におけるタ

イトル報知では、期待度示唆表示を表示しないようになっていた。このようにすることで、信頼度の低いリーチにおいて信頼度が低いことを示す期待度示唆表示が表示されることで遊技者が期待感を失うことを防止できる。なお、スーパーリーチ A、スーパーリーチ B、スーパーリーチ E の少なくとも一部において期待度示唆表示を表示するようにしてもよい。

【0164】

なお期待度示唆表示は、図 8 - 2 (H) 等に応示するように、黒い星の数によって示すものに限定されず、メーターやゲージにより期待度を示唆するようにしてもよいし、期待度に対応した数値を表示するようにしてもよい。また、図 8 - 2 (H) 等に応示するように、黒い星の数によって示す場合において、半個相当(半分)の黒い星を表示可能ようにして、期待度の段階数を増やしてもよい。

10

【0165】

(タイトルの表示終了タイミング)

また、この実施の形態では、スーパーリーチ A 及びスーパーリーチ B においては、タイトルが表示された後、タイトルが消去されてスーパーリーチ演出が実行される。これにより、スーパーリーチ A 及びスーパーリーチ B においては、リーチ演出に注目させることができる。また、スーパーリーチ D 及びスーパーリーチ E においては、タイトルが表示された後、後述の決め演出が実行されるまでタイトルが表示され続ける。これにより、スーパーリーチ D 及びスーパーリーチ E においては、スーパーリーチ演出中でもリーチの種類を把握することができる。また、以上のようにすることで、リーチ演出に応じたタイトル報知を実行でき演出効果が向上する。なお、タイトルの表示終了タイミングは、いずれであっても演出効果の向上を図れるため、任意に変更してもよい。

20

【0166】

なお、ここではスーパーリーチ C のリーチ演出の演出動作については省略するが、例えば大当り信頼度に応じたタイトル報知や期待度示唆表示が実行されればよい。

【0167】

(決め演出)

各リーチ演出が実行されてから、表示結果を導出するタイミング(可変表示の終盤)になると、表示結果が「大当り」となるか否かを報知するための決め演出が実行される。決め演出には、表示結果が「大当り」となることを示す決め演出と、表示結果が「ハズレ」となることを示す決め演出と、が含まれる。この実施の形態では、図 8 - 3 (B) に示すように、画像表示装置 5 に画像 3 1 A K 0 1 2 が表示される決め演出が実行される。その後、表示結果が「大当り」であれば、図 8 - 3 (C) に示すように、味方キャラが勝利したことを示す画像 3 1 A K 0 1 3 が表示され、図 8 - 3 (D) に示すように、大当り組合せとなる確定飾り図柄が導出される。なお、表示結果が「ハズレ」であれば、味方キャラが敗北したことを示す画像が表示され、リーチハズレ組合せとなる確定飾り図柄が導出される。

30

【0168】

この実施の形態では、リーチ演出中でも継続してタイトルを報知する場合でも、決め演出が実行される前にタイトルの報知を終了するようになっている。これにより、決め演出に注目させることができ、また、メリハリのあるタイトル報知を実行できる。

40

【0169】

図 8 - 2、図 8 - 3 に示した演出動作例では、スーパーリーチのリーチ演出中は画像表示装置 5 の右下部分で飾り図柄を縮小して可変表示を実行するようになっていたが、リーチ演出中の飾り図柄の表示のさせ方は任意でよい。例えば、リーチ演出中は飾り図柄が表示されなくてもよいし、リーチ演出の種類によって表示態様(大きさ、位置、濃淡、数等)を異ならせてもよい。

【0170】

なお、画像表示装置 5 に保留表示、アクティブ表示、可変表示中に常駐表示されるキャラクタ、携帯連動関連の表示を表示する場合、スーパーリーチのリーチ演出中はリーチ演

50

出に注目させるために適宜非表示としてもよい。その際に、スーパーリーチEといった低信頼度のリーチ演出中には、これらの表示を表示したままにするようにしてもよい。このようにすることで、低信頼度のリーチ演出により遊技者を過度に期待させてしまうことを防止できるとともに、高信頼度のリーチ演出ではリーチ演出に注目させることができる。

【0171】

（発展演出）

続いて、発展演出が実行される場合の演出動作例について説明する。図8-4(A)に示すように、スーパーリーチDのリーチ演出が実行されている（スーパーリーチDのタイトル報知が実行されている）ときに発展演出が実行される場合、図8-4(B)に示すように、リーチ演出が中断して画面が裂けるような演出が実行される。その後、スーパーリーチAに発展する場合には、図8-4(C)に示すように、スーパーリーチAのタイトルが報知され、スーパーリーチAのリーチ演出が実行される。スーパーリーチBに発展する場合には、図8-4(D)に示すように、スーパーリーチBのタイトルが報知され、スーパーリーチのリーチ演出が実行される。このように、発展演出が実行された場合には、発展元のリーチのタイトル報知から発展先のリーチのタイトル報知に切り替えられるで、いずれのリーチに発展したかがわかりやすくなる。図8-4に示すように、発展先のリーチが表示及び音声によりタイトル報知を行うリーチである場合には、表示及び音声によるタイトル報知が改めて実行される。

【0172】

なお、発展演出は図8-4(B)に示すような例に限定されず、画面に徐々にヒビが入って割れるような演出であってもよいし、砂嵐（故障したような表示）を表示するようにしてもよい。このような演出とすることで、意外性のある演出を実行できる。なお、画面に徐々にヒビが入るがリーチが進展しない演出といった、ガセの発展演出があってもよい。

【0173】

（期待度示唆演出）

図8-2(H)に示す演出動作例では、期待度示唆表示31AK008が期待度を示す黒い星が最初から表示されるようになっていたが、最初に5つの白い星を表示し、段階的に黒い星となることで期待度示唆する期待度示唆演出を実行するようにしてもよい。

【0174】

例えば、図8-5(A)に示すように、スーパーリーチDのタイトルを報知する際に、最初に5つの白い星の期待度示唆表示31AK021が表示される。そして、図8-5(B)に示すように、期待度示唆表示31AK021の星より大きな黒い星31AK022が表示され、図8-5(C)に示すように、黒い星31AK022が移動して期待度示唆表示31AK021の白い星の一つに収まるような演出が実行される。このとき、スピーカ8から期待度を示す黒い星が増加したことを示す「ピン」という音声出力される。図8-5(D)、(E)に示すように、リーチの期待度に対応した回数同じ演出が繰り返される。このときに、繰り返される毎（星の数毎）にスピーカ8から出力される音声（音量、音階、音質等）を段階的に変化させるようにしてもよい。期待度示唆表示31AK021に期待度に対応した数の黒い星が収まった段階で、図8-5(F)に示すように、その黒い星が光るといったように強調表示される。このようにすることで、期待度示唆演出が終了したことがわかりやすくなる。

【0175】

図8-5(A)～(F)に示す例では、黒い星が1つずつ表示されて期待度示唆表示により示される期待度が1段階ずつ上がるようになっていたが、黒い星が2つ以上表示されて期待度が2段階以上上がるようにしてもよい。また、半分の黒い星が表示されて期待度が半段階上がるようにしてもよい。この場合において、表示される星の数（上昇する期待度の段階数）に応じて、異なる音声出力するようにしてもよいし、同じ音声出力するようにしてもよい。例えば、半分の黒い星が表示されるときと1つの黒い星が表示されるときとで同じ音声出力するようにしてもよい。2つ半の黒い星が表示されるときと3つ

の黒い星が表示されるときとで同じ音声出力するようにしてもよい。また、音声出力しない場合があってもよい。このようにすることで、期待度示唆演出が多彩になり、演出効果が向上する。なお、一度に増加する期待度の段階数によらず、同じ黒い星の画像が表示されて、期待度示唆表示の白い星に収まって、増加する期待度の段階数に応じた黒い星が増加するような演出を実行するようにしてもよい。

【0176】

(演出モード)

画像表示装置5、スピーカ8、遊技効果ランプ9といった演出装置における演出モードが複数あってもよい。異なる演出モードでは、主基板11から同じコマンド(例えば変動パターンを指定するコマンド)が送信された場合でも、当該コマンドに基づく演出が異なる演出態様で実行される。各演出モードでは、画像表示装置5に表示される背景、キャラクター、モチーフ、スピーカ8から出力される音声等が異なっていればよい。演出モードは、可変表示の回数や遊技状態に応じて自動的に変更されるようにしてもよいし、遊技者の操作により変更可能にしてもよい。

【0177】

図8-5(G)~(L)は、演出モードとして通常モード及び特別モードが設けられる場合において、特別モードとなっている場合のタイトル報知及び期待度示唆演出の演出動作例である。通常モードでは、図8-5(A)~(F)に示すようタイトル報知及び期待度示唆演出が実行される。特別モードでは、スーパーリーチDの変動パターンに基づくリーチ演出は、スーパーリーチDのリーチ演出とは演出態様の異なるスーパーリーチD2のリーチ演出となる。従って、スーパーリーチDの変動パターンが指定された場合、図8-5(G)に示すように、スーパーリーチD2のタイトル31AK023が表示される。このとき、スピーカ8からリーチのタイトル名に対応する音声出力されるが、通常モードとは異なる音声(例えば声色が異なる音声)が出力される。また、スーパーリーチD2における期待度示唆表示31AK024は、星型ではなく菱形となっている。

【0178】

その後、図8-5(H)に示すように、期待度示唆表示31AK024の星より大きな黒い菱形31AK025が表示され、図8-5(I)に示すように、黒い菱形31AK025が移動して期待度示唆表示31AK024の白い菱形の一つに収まるような演出が実行される。このとき、スピーカ8から期待度を示す黒い菱形が増加したことを示す「ボン」という音声出力される。図8-5(J)、(K)に示すように、リーチの期待度に対応した回数同じ演出が繰り返される。期待度示唆表示31AK024に期待度に対応した数の黒菱形が収まった段階で、図8-5(L)に示すように、その黒い菱形が光るといったように強調表示される。このように、遊技者の選択や遊技状態等に応じて決定される演出モード(リーチ演出が実行されるときの状態)によって、タイトルの報知態様を異ならせることで演出が多彩になり演出効果が向上する。

【0179】

図8-5では、スーパーリーチDの変動パターンが指定された場合の演出動作例を示したが、演出モード(リーチ演出が実行されるときの状態)によって他のリーチ演出(タイトル報知、期待度示唆演出を含む)の演出態様を異ならせるようにしてもよい。演出モード(リーチ演出が実行されるときの状態)によって、リーチのタイトルを報知するか否かやタイトル報知の実行割合を異ならせてもよい。例えば、所定の演出モードが選択された場合には、リーチのタイトルが報知されないようにしてもよい。このようにすることで、遊技者の好みに応じた演出を実行でき演出効果が向上する。

【0180】

なお、この実施の形態では、期待度示唆表示における黒い星の数によって期待度を示唆し、黒い星の数を段階的に増加させる期待度示唆演出を実行するようになっていたが、期待度を示唆する表示の数を段階的に減少させる期待度示唆演出を実行するようにしてもよい。そのような期待度示唆演出をこの実施の形態の期待度示唆演出に加えて実行するようにしてもよいし、代えて実行するようにしてもよい。

10

20

30

40

50

【 0 1 8 1 】

(発展演出の他の例)

期待度示唆表示の期待度を示す表示を段階的に増加させる期待度示唆演出を実行する場合において、期待度を示す表示を増加させた後に発展演出を実行するようにしてもよい。この場合において、発展演出後に期待度を示す表示を増加させる場合、増加させる表示については段階的ではなく一度に表示するようにしてもよい。例えば図 8 - 6 (A) に示すように、スーパーリーチ D のタイトルが報知され、黒い星を段階的に増加させる演出が完了した後に、図 8 - 6 (B) に示すように、画像表示装置 5 にボタン画像 3 1 A K 0 3 1 が表示される発展演出が実行される。ここで、プッシュボタン 3 1 B への操作が検出されると、図 8 - 6 (C) に示すように、スーパーリーチ C のタイトル 3 1 A K 0 3 2 (こ
 10
 こでは「 S P リーチ C 」の文字)が表示されることで、スーパーリーチ C のタイトルが報知される。このように、発展演出が実行された場合には、発展元のリーチのタイトル報知から発展先のリーチのタイトル報知に切り替えられるで、いずれのリーチに発展したかがわかりやすくなる。また、タイトル 3 1 A K 0 3 2 の下には、黒い星の数が 3 個である期待度示唆表示 3 1 A K 0 3 3 が強調表示される。なお、黒い星の数が 2 個以上増加する場合でも一度に表示される。なお、可動体 3 2 が動作した後に、タイトルや期待度示唆表示が変化する発展演出を実行するようにしてもよい。

【 0 1 8 2 】

(予告演出)

この実施の形態では、予告演出として、タイトルの報知態様(例えばタイトルの表示色等)によって、大当たり信頼度を予告するタイトル予告を実行するようになっている。例えば図 8 - 7 (A) に示すように、スーパーリーチ A のタイトル 3 1 A K 0 3 6 が黒色で表示されるとともに、スピーカ 8 からリーチのタイトル名に対応する音声が出力されることで、スーパーリーチ A のタイトルが報知された後、図 8 - 7 (B) に示すようにタイトル 3 1 A K 0 3 6 の表示色が赤色に変化するタイトル予告を実行するようになっている。このように、タイトル予告が実行されない場合はタイトルが黒色で表示され、タイトル予告が実行される場合はタイトルが黒色以外の色で表示される。図 8 - 7 に示すタイトル予告では、音声によりリーチのタイトルが報知された後に、タイトルの表示態様(表示色)が変化する場合がある。このようにすることで、予告演出の演出効果を高めることができる。
 20
 30
 なお、タイトルが黒色以外で表示されるタイミングはこれに限定されず、タイトルの表示開始時から黒色以外で表示されるようにしてもよい。

【 0 1 8 3 】

また、タイトルの表示態様(表示色)が変化するタイトル予告が実行された場合には、タイトルの表示態様が変化した後に、変化後の表示態様に応じた音声を出力するようにしてもよい。このようにすることで、予告演出の演出効果を高めることができる。また、音声によるタイトル報知は、タイトルの表示態様(表示色)が変化した後に実行されるようにしてもよい。この場合、変化後のタイトルの表示態様(表示色)に応じた音声が出力するようにしてもよい。

【 0 1 8 4 】

(タイトル報知の実行タイミング)

リーチ中のタイトルの報知は、予告演出や発展演出といった、大当たり有利状態に制御される期待度が向上する演出(特定演出)の実行タイミング以外で実行することが好ましい。このようにすることで、一旦タイトルが報知された場合、期待度が向上する演出が実行され得るので、遊技者の期待感を維持することができる。

【 0 1 8 5 】

図 8 - 8 は、予告演出の実行の有無や演出態様を決定するための予告演出決定処理の一例を示すフローチャートである。予告演出決定処理は、演出制御用 C P U 1 2 0 が図 7 のステップ S 1 7 1 の可変表示開始設定処理内で実行する。予告演出決定処理では、演出制御用 C P U 1 2 0 は、先ず、主基板 1 1 から送信されるコマンドから特定される変動パターンがスーパーリーチの変動パターンであるか否かを判定する(ステップ 3 1 A K S 0 0
 50

1)。

【0186】

スーパーリーチの変動パターンである場合には(ステップ31AKS001; Yes)、スーパーリーチのタイトルの表示色(タイトル予告の実行の有無)を決定する(ステップ31AKS002)。

【0187】

ステップ31AKS002では、表示結果が「大当たり」となるか「ハズレ」となるかに応じて、例えば図8-9(A)に示す決定割合で、スーパーリーチのタイトルの表示色を決定する。スーパーリーチのタイトルの表示色は、図8-9(A)に示すように、「黒」、「赤」、「黒」から「赤」に変化するもの、「黒」から「フルーツ柄」に変化するもの、「赤」から「フルーツ柄」に変化するものが設けられており、この順番(昇順)で大当たり信頼度が高くなっている。即ち、タイトルの表示色の变化タイミングに応じて大当たり信頼度が異なっている。このようにすることで、遊技者がタイトルの表示色の变化タイミングに注目するようになり、演出効果が向上する。

【0188】

なお、「フルーツ柄」は、タイトルの文字が太字で表示され文字そのものが「フルーツ柄」であってもよいし、タイトルの表示領域の背景部分が「フルーツ柄」となるものであってもよい。最初から「フルーツ柄」で表示されるパターンがあってもよい。表示色が変わるものについては、図8-7に示したように、タイトル報知が実行された後に表示色が変わればよい。表示色が変わるものについて、表示色が変わるタイミングが複数あってもよい。そして、表示色が変わるタイミングに応じて大当たり信頼度を異ならせてもよい。また、スーパーリーチの種類によって、タイトルの表示期間が異なるため、スーパーリーチの種類によって表示色が変わるタイミングが異なるようにしてもよい。タイトルの表示期間が長いスーパーリーチ(例えばスーパーリーチDやスーパーリーチE)の場合には、変化するタイミングを複数設けて、変化タイミングをいずれかに決定するようにしてもよい。そして、タイトルの表示期間が短いスーパーリーチ(例えばスーパーリーチAやスーパーリーチB)の場合には、変化するタイミングの数を1つ又はタイトルの表示期間が長いスーパーリーチよりも少数にしてもよい。

【0189】

演出モードとして、通常モードと特別モードとがある場合、通常モードでは図8-9(A)に示す決定割合でタイトルの表示色を決定し、特別モードでは図8-9(B)に示すような通常モードと異なる割合でタイトルの表示色を決定する。なお、特別モードでは、表示色のパターンや信頼度の順位が通常モードと異なるようにしてもよい。このように、演出モードによってタイトル予告の実行態様(表示色や表示色の变化タイミング)を異ならせることで、演出が多彩になり演出効果が向上する。

【0190】

この実施の形態では、予告演出として、スーパーリーチのリーチ演出におけるキャラクタのセリフの表示態様(例えばセリフの表示色等)によって、大当たり信頼度を予告するセリフ予告を実行するようになっている。

【0191】

スーパーリーチのタイトルの表示色を決定した後は、スーパーリーチのリーチ演出におけるキャラクタのセリフの表示色(セリフ予告の実行の有無)を決定する(ステップ31AKS003)。

【0192】

ステップ31AKS003では、表示結果が「大当たり」となるか「ハズレ」となるかに応じて、例えば図8-9(C)に示す決定割合で、リーチ演出におけるセリフの表示色を決定する。リーチ演出におけるセリフの表示色は、図8-9(C)に示すように、「白」、「赤」、「白」から「赤」に変化するものが設けられており、この順番(昇順)で大当たり信頼度が高くなっている。即ち、セリフの表示色の变化タイミングに応じて大当たり信頼度が異なっている。このようにすることで、遊技者がセリフの表示色の变化タイミングに

注目するようになり、演出効果が向上する。なお、表示色が変化するものについては、セリフが表示された後に表示色に変化すればよい。表示色に変化するものについて、表示色に変化するタイミングが複数あってもよい。そして、表示色に変化するタイミングに応じて大当り信頼度を異ならせてもよい。

【0193】

また、タイトル予告とセリフ予告との演出態様の組み合わせで、大当り信頼度が異なるようにしてもよい。例えば、タイトル予告とセリフ予告とで同じ演出態様（表示色）が含まれる場合、同じ演出態様となった場合には大当り信頼度が高くなるようにしてもよい。また、タイトル予告とセリフ予告との演出態様の变化タイミングの組み合わせで、大当り信頼度が異なるようにしてもよい。例えば、変化タイミングが同じ場合に变化タイミングが異なる場合より大当り信頼度が高くなるようにしたり、いずれの変化が先かで大当り信頼度を異ならせてもよい。このようにすることで、タイトル予告とセリフ予告とのそれぞれの変化タイミングに注目させることができる。

10

【0194】

演出モードとして、通常モードと特別モードとがある場合、特別モードでは通常モードと異なる割合でセリフの表示色を決定するようにしてもよい。なお、特別モードでは、表示色のパターンや信頼度の順位が通常モードと異なるようにしてもよい。

【0195】

なお、セリフ予告に代えてリーチ演出の演出態様の变化によって大当り信頼度を予告する予告演出を実行するようにしてもよい。その場合、その予告演出において、演出態様の变化タイミングを複数設けて、変化タイミングに応じて大当り信頼度が異なるようにすればよい。

20

【0196】

リーチ演出におけるセリフの表示色を決定した後や、スーパーリーチの変動パターンでないと判定された場合（ステップAK31S001；No）、その他の予告演出に実行有無や演出態様を決定する（ステップAK31S004）。その後、31AKS002～31AKS004における決定結果をRAM122の所定領域に保存し（ステップAK31S005）、予告演出決定処理を終了する。

【0197】

なお、この実施の形態では、スーパーリーチである場合に、タイトル予告及びセリフ予告を実行可能となっているが、特定のスーパーリーチ（例えば信頼度の低いスーパーリーチ以外）である場合に、タイトル予告及びセリフ予告のうち少なくとも一方を実行可能にしてもよい。また、タイトル予告及びセリフ予告については、図8-9に示す決定割合で決定されるものとして説明したが、決定割合は任意であり、例えばスーパーリーチの種類に応じて決定割合を異ならせてもよい。このようにすることで、リーチの種類に応じた予告演出を実行でき、演出効果が向上する。

30

【0198】

この実施の形態では、タイトル予告とセリフ予告とでは、実行可能な演出態様の数（表示可能な表示色の数）が異なっている。このようにすることで、演出が多彩になり演出効果が高まる。タイトル予告とセリフ予告とにおいて、実行可能な演出態様の数は任意に変更してもよく、実行可能な演出態様の数や種類が同じであってもよい。このようにすることで、統一感ある予告演出が実行でき、遊技者は大当り信頼度を把握しやすくなる。

40

【0199】

（作用演出）

このタイトル予告とセリフ予告との演出態様に変化するときに、演出態様を変化することを示す演出を実行するようにしてもよい。例えば、画像表示装置5に作用演出画像を表示し、その画像がタイトル及びセリフのうち少なくとも1つに作用する作用演出を実行するようにしてもよい。そして、作用演出が実行された後に、タイトルやセリフの演出態様（表示色）が変化するようにしてもよい。作用演出の演出態様（作用演出画像等）はタイトル及びセリフにいずれに作用する場合でも共通としてもよい。なお、作用演出が実行さ

50

れたにも関わらず、タイトルやセリフの演出態様に変化しない場合があってもよい。作用演出を実行する場合には、タイトル予告とセリフ予告に係る決定結果に基づいて、作用演出の実行の有無や実行タイミング、演出態様を決定するようにすればよい。そのような決定はステップ A K 3 1 S 0 0 4 の処理で実行されればよい。例えば、作用演出の演出態様に応じて、タイトル予告とセリフ予告との少なくとも一方の演出態様に変化する割合（作用演出により演出態様に変化する割合）が異なるようにしてもよいし、タイトル予告とセリフ予告といずれの演出態様に変化するかの割合（いずれに作用するかの割合）が異なるようにしてもよいし、何色に（何段階）変化するかの割合が異なるようにしてもよい。このような作用演出を実行することで、遊技者はいずれ作用演出画像が表示されたときに、タイトルとセリフのいずれに作用するかに注目するようになり演出効果が向上する。なお、複数の演出モードがある場合、演出モードに応じて異なる割合で作用演出の実行有無や演出態様を決定するようにしてもよい。このようにすることで、演出モードに応じた作用演出を実行でき、演出効果が向上する。

10

【 0 2 0 0 】

このような作用演出の他の例として、リーチ演出の演出内容（例えばキャラクターの動作やバトル演出における演出内容等）に応じて、タイトル及びセリフのいずれかのうち少なくとも1つの演出態様（表示色）が変化するようにしてもよい。このようにすることで、遊技者はリーチ演出の演出内容に注目するようになる。

【 0 2 0 1 】

この発明は、上記特徴部 3 1 A K で説明したパチンコ遊技機 1 に限定されず、本発明の趣旨を逸脱しない範囲で、様々な変形及び応用が可能である。例えば、上記実施の形態で説明した特徴部分は、全てが必須構成ではなく、適宜省略可能である。

20

【 0 2 0 2 】

（サブ液晶）

画像表示装置 5 とは異なるサブ表示装置として、遊技盤 2 または遊技機用枠 3 にサブ液晶が設けられていてもよい。ここではサブ液晶と表現するが、サブ表示装置は、有機 E L やドットマトリクス of L E D により構成されてもよい。サブ液晶装置は、例えば画像表示装置 5 の近傍等に固定されるものであってもよいし、可動式または収納式であってもよい。サブ液晶においては、予告演出や保留表示の表示といった各種演出を実行する。例えば、サブ液晶においてタイトル報知を実行するようにしてもよい。上記実施の形態のスーパーリーチ D 及びスーパーリーチ E のように、タイトル報知後にも継続してタイトルを表示する場合に、サブ液晶においてタイトルや期待度示唆表示を表示するようにしてもよい。この場合、画像表示装置 5 においてタイトルを報知した後に、サブ液晶においてタイトルや期待度示唆表示を表示するようにしてもよい。このようにすることで、画像表示装置 5 におけるスーパーリーチ演出を阻害することなくタイトルや期待度示唆表示を表示することができる、タイトルや期待度示唆表示もわかりやすくなる。

30

【 0 2 0 3 】

上記実施の形態では、示唆演出としてのリーチ演出のタイトルの報知について、本発明を適用した例を説明したが、他の演出に関するタイトル報知（主に文字を表示する報知）に本発明を適用してもよい。例えば、予告演出（例えば先読み予告演出）として、画像表示装置 5 における背景画像や演出態様がそれぞれ異なる複数のゾーン（ステージ、演出モード等）に移行させる先読みゾーン演出を実行する場合において、移行したゾーンのタイトル報知に本発明を適用してもよい。ミッション（「7でリーチをかける」、「スティックコントローラを使って敵を全滅させる」等）を提示し、当該ミッションを達成したときに遊技者に有利な状態となるミッション演出を実行する場合に、ミッションのタイトル報知に本発明を適用してもよい。

40

【 0 2 0 4 】

（特徴部 3 1 A K の変形例 3 1 A K - 1）

上記実施の形態では、表示結果を導出するタイミングになると、表示結果が「大当り」となるか否かを報知するための決め演出が実行され、その後、表示結果が示されるように

50

なっていた（図 8 - 3（B）～（D））。このような決め演出に代えて、表示結果を導出する前の所定タイミングになると、スティックコントローラ 3 1 A やプッシュボタン 3 1 B の操作を促す操作演出が実行され、操作有効期間に所定の操作が検出されるとバトル演出の勝敗が表示されたり、表示結果が仮停止される等により、表示結果が示されるようにしてもよい。このようにすることで、遊技者の操作に応じて表示結果が示されるため、遊技者の遊技参加意欲を高めることができ、興趣が向上する。

【 0 2 0 5 】

図 8 - 1 0、図 8 - 1 1 は、操作演出が実行され、その操作に応じて表示結果が示される変形例 3 1 A K - 1 におけるスーパーリーチの演出動作例を示す図である。図 8 - 1 0（A）に示すように、画像表示装置 5 においてリーチ態様となった後、例えば図 8 - 1 0（B）に示すように、味方キャラであるのキャラクタ 3 1 A K 0 4 1 と敵キャラであるキャラクタ 3 1 A K 0 4 2 とが表示され、図 8 - 1 0（C）～（F）、図 8 - 1 1（G）～（I）に示すように、キャラクタ 3 1 A K 0 4 1 とキャラクタ 3 1 A K 0 4 2 とが対決するリーチ演出が実行される。

10

【 0 2 0 6 】

リーチ演出に伴い、図 8 - 1 0（C）に示すように、画像表示装置 5 の右下に小ボタン画像 3 1 A K 0 4 3 と小ボタン画像 3 1 A K 0 4 3 に重畳する規制線 3 1 A K 0 4 4 とが表示される。これにより、プッシュボタン 3 1 B を使用する操作演出が実行されるが、現状は操作の受付が規制されていることが示唆される。

20

【 0 2 0 7 】

この変形例 3 1 A K - 1 では、操作演出が実行されることを示す操作演出画像が複数種類用意されている。そして、いずれの操作演出画像が表示されて操作演出が実行されるかによって大当たり信頼度が異なるようになっている。また、リーチ演出中に操作演出が実行されることを示す画像がより信頼度の高い態様に変化する場合があるようになっている。

【 0 2 0 8 】

例えば、図 8 - 1 0（D）に示すように、祈るキャラクタ 3 1 A K 0 4 5 が表示され、図 8 - 1 0（E）に示すように、祈るキャラクタ 3 1 A K 0 4 5 が喜ぶキャラクタ 3 1 A K 0 4 6 に変化するとともに、小ボタン画像 3 1 A K 0 4 3 が大ボタン画像 3 1 A K 0 4 7 に変化する。

30

【 0 2 0 9 】

その後、図 8 - 1 1（H）に示すように、大砲 3 1 A K 0 4 8 が表示され、図 8 - 1 1（I）に示すように、大砲 3 1 A K 0 4 8 から弾が発射されるエフェクト 3 1 A K 0 4 9 が表示され、大ボタン画像 3 1 A K 0 4 7 に弾が命中するエフェクト 3 1 A K 0 5 0 が表示される。そして、大ボタン画像 3 1 A K 0 4 7 がスティック画像 3 1 A K 0 5 1 に変化する。

【 0 2 1 0 】

このように、この変形例 3 1 A K - 1 では、操作演出画像が変化する場合には操作演出画像が変化することを示す作用演出が実行される。なお、作用演出を伴わずに操作演出画像が変化する場合があってもよい。また、作用演出が実行されたにも関わらず操作演出画像が変化しない場合があってもよい。作用演出の種類によって、操作演出画像が変化する割合が異なってもよい。

40

【 0 2 1 1 】

その後、表示結果が導出される所定時間前に、図 8 - 1 1（J）に示すように、規制線 3 1 A K 0 4 4 が消去され、図 8 - 1 1（K）に示すように、スティック画像 3 1 A K 0 5 1 が中央部に拡大表示され、スティックコントローラ 3 1 A を引く操作を促す表示がされる。また、このときスティックコントローラ 3 1 A への操作が有効な操作有効期間となる。

【 0 2 1 2 】

ここで、スティックコントローラ 3 1 A を引く操作が検出されると、図 8 - 1 1（L）に示すように、味方キャラが勝利したことを示す画像 3 1 A K 0 5 2 が表示される。その

50

後、変動時間の終了するタイミングで、図 8 - 1 1 (M) に示すように、大当たり組合せとなる確定飾り図柄が導出される。なお、予め定められた操作有効期間内に操作が検出されなかった場合には、自動的に図 8 - 1 1 (L) に示す画像が表示される。

【 0 2 1 3 】

この変形例 3 1 A K - 1 では、操作演出画像として、小ボタン画像、大ボタン画像、スティック画像とがあり、小ボタン画像<大ボタン画像<スティック画像の順でこれらの画像を用いた操作演出が実行された場合の大当たり信頼度が高くなっている。信頼度の低い操作演出画像が表示された場合であっても、リーチ演出中に信頼度の高い操作演出画像に変化する場合があるので、演出効果が向上し、また、遊技者の期待感を維持することができる。

10

【 0 2 1 4 】

なお、図 8 - 1 0、図 8 - 1 1 に示した演出動作例では、リーチのタイトル報知や、期待度示唆表示は省略しているが、図 8 - 1 0、図 8 - 1 1 に示したリーチ演出や操作演出と並行して適宜実行されるようにしてもよい。操作演出や操作演出画像に係る決定（操作演出の有無、表示する操作演出画像、作用演出の有無等）は、図 8 - 8 のステップ 3 1 A K S 0 0 4 にて実行されればよい。

【 0 2 1 5 】

（特徴部 3 1 A K の変形例 3 1 A K - 2）

大当たり遊技状態等の有利状態への制御の期待度を示唆する示唆表示を行なうようにしてもよい。例えば、第 1 示唆表示を行うシャッター演出と、第 2 示唆表示を行うリーチタイトル演出と、実行するようにしてもよい。シャッター演出では、可変表示開始後に画面上をシャッター表示で覆う演出が実行される。また、リーチタイトル演出では、リーチ後にリーチ演出の発展先を示すリーチタイトル表示をする演出が実行される。シャッター表示およびリーチタイトル表示のいずれを表示するときにも特定画像が含まれて表示される場合がある。リーチタイトル演出は、上記実施の形態のタイトル予告と同じであってもよいし、別の処理で決定される別の演出であってもよい。

20

【 0 2 1 6 】

特定画像とは、画像内に複数種類の要素を含んで表示される大当たり信頼度の高い画像のことである。複数種類の要素としては、要素 E 1 のバナナ画像、要素 E 2 のメロン画像、要素 E 3 のリンゴ画像、要素 E 4 のスイカ画像、要素 E 5 のイチゴ画像が含まれる。これら要素 E 1 ~ E 5 を含んで構成されたフルーツ柄画像が特定画像である。シャッター表示およびリーチタイトル表示のいずれにおいても、要素 E 1 ~ E 5 の全てが視認可能となるように表示される。また、特定画像を構成する要素 E 1 ~ E 5 の表示サイズは、シャッター表示とリーチタイトル表示との表示サイズの違いに応じて変更して表示される。また、要素 E 1 ~ E 5 のすべてがシャッター表示およびリーチタイトル表示のそれぞれに収まるように表示される。

30

【 0 2 1 7 】

可変表示開始後にシャッター演出が実行された場合に、フルーツ柄画像が表示されるときには、フルーツ柄画像が表示されないときよりも大当たり信頼度が高い。また、リーチ演出実行中に、リーチタイトル表示をする際に、フルーツ柄画像で表示がされるときには、フルーツ柄画像で表示がされないときよりも大当たり信頼度が高い。フルーツ柄が表示されないときには、たとえば、各要素 E 1 ~ E 5 を含まない無地の画像が表示される。なお、シャッター演出およびリーチタイトル演出が実行されたときの大当たり信頼度を示す画像として、フルーツ柄画像以外の画像のパターンが用意されていてもよい。たとえば、大当たり信頼度の順に白画像<青画像<赤画像<フルーツ柄画像が用意されていてもよい（たとえば、赤色のシャッターや赤文字のリーチタイトル等）。そして、可変表示の表示結果が大当たりとなるか否かにより、所定の乱数抽選でいずれか 1 つの画像パターンが選択されるようにしてもよい。

40

【 0 2 1 8 】

シャッター表示およびリーチタイトル表示を行なう際に、フルーツ柄が表示される際に

50

おいても、スピーカ 8 による共通音（メロディ）を出力する報知を行なうとともに遊技効果ランプ 9 の発光による報知を行なう。共通音および遊技効果ランプ 9 の発光制御により、フルーツ柄が特別な画像であることが遊技者に示される。このような、シャッター表示およびリーチタイトル表示を行なう際には、フルーツ柄に対する共通報知が実行される。また、リーチタイトル表示では、共通報知の後に、特定音（ボイス）がさらに出力される。なお、共通音と特定音とは、出力期間が一部重なるようにしてもよい。

【0219】

図 8 - 12 は、シャッター演出およびリーチタイトル演出が実行されるときに表示画面図である。図 8 - 12 (a) に示すように、シャッター演出が実行される場合、画像表示装置 5 において可変表示の開始時にシャッター画像 31AK061 が表示される。シャッター画像 31AK061 には、要素 E1 ~ E5 全てを含むフルーツ柄の画像が表示される。また、シャッター演出実行時には、スピーカ 8 による共通音（メロディ）を出力する報知が実行されるとともに遊技効果ランプ 9 の発光による報知が実行される。閉じていたシャッターが開くと、図 8 - 12 (b) に示すように、飾り図柄の可変表示が開始される。下向きの矢印が左、中、右図柄の可変表示を示している。左図柄および右図柄の可変表示が仮停止すると、図 8 - 12 (c) に示すように、リーチ状態となる。

【0220】

次いで、図 8 - 12 (d) に示すように、スーパーリーチ演出が開始される。可変表示は例えば画面右上に小さく表示され、画面左側にキャラクタが表示される。画面右下には、リーチタイトル画像 31AK062 が表示され、これから実行されるスーパーリーチの内容がリーチタイトル表示として示される。リーチタイトル画像 31AK062 には、要素 E1 ~ E5 全てを含むフルーツ柄の画像が表示される。また、リーチタイトル画像 31AK062 には、バトル演出を伴うリーチ演出が実行されることを示す「バトルリーチ」の文字が表示される。

【0221】

また、リーチタイトル演出実行時には、スピーカ 8 による共通音（メロディ）を出力する報知が実行されるとともに遊技効果ランプ 9 の発光による報知が実行される。さらに、共通音を出力後に、キャラクタが「アツアツアツ」のような大当たり信頼度が高いことを示す特定音（ボイス）を発する演出が実行される。ここで、リーチタイトル演出ではシャッター演出に比べ表示する示唆表示のサイズが小さい。しかし、このように、リーチタイトル演出においては、特定音を出力することで、フルーツ柄画像が表示されたことを遊技者により認識させやすくすることができる。なお、共通音と特定音とは、出力期間が完全に分かれている場合を説明したが、出力期間が一部重なるようにしてもよい。

【0222】

その後、図 8 - 12 (e) に示すような、バトルリーチ演出が実行される。画面左には敵キャラクタが表示され、画面右には味方キャラクタが表示される。味方キャラクタが敵キャラクタとのバトルに勝利すると、画面左上には「バトル勝利！」の文字が表示される。バトルに勝利したことで大当たりが確定したことが報知される。バトル演出が終了すると元の数字図柄による可変表示画面に戻る。図 8 - 12 (f) に示すように、全ての図柄が停止し、「777」の大当たり図柄が表示される。

【0223】

図 8 - 12 (a)、(d) に示すように、シャッター画像 31AK061 およびリーチタイトル画像 31AK062 のいずれにもフルーツ柄画像を構成する全ての要素 E1 ~ E5 を含んで表示される。このようにすれば、表示サイズの異なるシャッター画像 31AK061 とリーチタイトル画像 31AK062 とのいずれにおいても、フルーツ柄画像を好適に表示することができる。これにより、大当たり信頼度の高いフルーツ柄画像が表示されたことを正確に伝えることができる。

【0224】

また、図 8 - 12 (a) に示すシャッター画像 31AK061 の表示サイズは、図 8 - 12 (d) に示すリーチタイトル画像 31AK062 の表示サイズよりも大きく表示され

る。よって、シャッター画像 3 1 A K 0 6 1 の表示サイズとリーチタイトル画像 3 1 A K 0 6 2 の表示サイズとの違いに注目させることができる。

【 0 2 2 5 】

また、図 8 - 1 2 (a) に示すシャッター画像 3 1 A K 0 6 1 と図 8 - 1 2 (d) に示すリーチタイトル画像 3 1 A K 0 6 2 とは異なるタイミングで表示される。このようにすれば、実行タイミングが重なることにより特定画像であるフルーツ柄画像が見えづらくなってしまうことを防止することができる。

【 0 2 2 6 】

シャッター演出に係る決定（シャッター演出の有無や演出態様）は、図 8 - 8 のステップ 3 1 A K S 0 0 4 にて実行されればよい。その際には、図 8 - 8 のステップ 3 1 A K S 0 0 2 におけるタイトルの表示色の決定結果に基づいてシャッター演出に係る決定を行うようにしてもよい。例えば、タイトルの表示色がフルーツ柄になるものが決定されている場合は、フルーツ柄のシャッター演出が実行されやすくしてもよい。また、リーチタイトル演出の係る決定もシャッター演出に係る決定と合わせて図 8 - 8 のステップ 3 1 A K S 0 0 4 にて実行されるようにしてもよい。

【 0 2 2 7 】

（本実施形態の特徴部 2 0 7 S G に関する説明）

次に、本実施の形態の特徴部 2 0 7 S G について説明する。図 9 - 1 は、本実施の形態の特徴部 2 0 7 S G におけるパチンコ遊技機 1 の正面図であり、主要部材の配置レイアウトを示す。図 9 - 1 及び図 9 - 7 に示すように、パチンコ遊技機（遊技機）1 は、大別して、縦長の方形枠状に形成された外枠 2 0 7 S G 0 0 1 a と、遊技盤面を構成する遊技盤（ゲージ盤）2 と、遊技盤 2 を支持固定する遊技機用枠（台枠）2 0 7 S G 0 0 3 とから構成されている。遊技盤 2 には、遊技領域が形成され、この遊技領域には、遊技媒体としての遊技球が所定の打球発射装置から発射されて打ち込まれる。また、遊技機用枠 2 0 7 S G 0 0 3 には、ガラス窓を有するガラス扉枠 2 0 7 S G 0 0 3 a が左側辺を中心として遊技機用枠 2 0 7 S G 0 0 3 の前面を開放する扉開放位置と該前面を閉鎖する扉閉鎖位置との間で回動可能に設けられ、該ガラス扉枠 2 0 7 S G 0 0 3 a により遊技領域を開閉できるようにしており、ガラス扉枠 2 0 7 S G 0 0 3 a を閉鎖したときにガラス窓を通して遊技領域を透視できるようになっている。

【 0 2 2 8 】

また、遊技機用枠 2 0 7 S G 0 0 3 は、遊技場の店員等が所有する扉キーを図示しない錠前に挿入して解錠することで開放可能となり、店員以外の遊技者等は遊技機用枠 2 0 7 S G 0 0 3 及びガラス扉枠 2 0 7 S G 0 0 3 a を開放することはできないようになっている。

【 0 2 2 9 】

また、図 9 - 1 に示すように、パチンコ遊技機（遊技機）1 の遊技盤 2 における画像表示装置 5 の左側は、遊技球が流下可能な左遊技領域 2 0 7 S G 0 0 2 L に形成されており、遊技盤 2 における画像表示装置 5 の右側は、遊技球が流下可能な右遊技領域 2 0 7 S G 0 0 2 R に形成されている。

【 0 2 3 0 】

左遊技領域 2 0 7 S G 0 0 2 L は、打球操作ハンドル 3 0 の操作によって比較的弱く打ち出された（左打ち）遊技球が流下する遊技領域であり、右遊技領域 2 0 7 S G 0 0 2 R は、打球操作ハンドル 3 0 の操作によって左遊技領域 2 0 7 S G 0 0 2 L を流下する遊技球よりも強く打ち出された（右打ち）遊技球が、画像表示装置 5 の上方経路 2 0 7 S G 0 0 2 C を通過して流下する遊技領域である。

【 0 2 3 1 】

また、左遊技領域 2 0 7 S G 0 0 2 L には、一般入賞口 1 0 が配置されており、右遊技領域 2 0 7 S G 0 0 2 R には、該右遊技領域 2 0 7 S G 0 0 2 R の上流方から下流側にかけて、通過ゲート 4 1、可変入賞球装置 6 B、一般入賞口 1 0、特別可変入賞球装置 7 が配置されている。つまり、左遊技領域 2 0 7 S G 0 0 2 L を流下する遊技球は、一般入賞

口 1 0 と入賞球装置 6 A が形成する第 1 始動入賞口に入賞可能となっており、右遊技領域 2 0 7 S G 0 0 2 R を流下する遊技球は、可変入賞球装置 6 B が形成する第 2 始動入賞口、一般入賞口 1 0 及び特別可変入賞球装置 7 が形成する大入賞口に入賞可能となっているとともに、通過ゲート 4 1 を通過可能となっている。

【 0 2 3 2 】

図 9 - 1 に示すように、入賞球装置 6 A と可変入賞球装置 6 B 及び特別可変入賞球装置 7 の間には、複数の障害釘 2 0 7 S G K 1 が配設されている。このため、左遊技領域 2 0 7 S G 0 0 2 L を流下する遊技球は、第 2 始動入賞口や大入賞口に入賞不能であるとともに、右遊技領域 2 0 7 S G 0 0 2 R を流下する遊技球は、第 1 始動入賞口に入賞不能となっている。

10

【 0 2 3 3 】

図 9 - 2 及び図 9 - 7 に示すように、本実施の形態の特徴部 2 0 7 S G における主基板 1 1 は、第 1 部材と第 2 部材とにより開放可能に構成された基板ケース 2 0 7 S G 2 0 1 に収納された状態でパチンコ遊技機 1 の背面に搭載されている。また、主基板 1 1 には、パチンコ遊技機 1 の設定値を変更可能な設定値変更状態に切り替えるための錠スイッチ 2 0 7 S G 0 5 1 と、設定値変更状態において後述する大当りの当選確率（出玉率）等の設定値を変更するための設定スイッチとして機能する設定切替スイッチ 2 0 7 S G 0 5 2 と、遊技機用枠 2 0 7 S G 0 0 3 の開放を検知する開放センサ 2 0 7 S G 0 9 0 と、が設けられている。尚、詳細は後述するが、本実施の形態の特徴部 2 0 7 S G における設定値変更状態は、遊技場の店員等がパチンコ遊技機 1 に設定されている設定値を確認可能な状態（設定値確認状態）でもある。

20

【 0 2 3 4 】

これら錠スイッチ 2 0 7 S G 0 5 1 及び設定切替スイッチ 2 0 7 S G 0 5 2 といった遊技者が操作可能な操作部が設けられた設定切替本体部は、主基板 1 1 とともに基板ケース 2 0 7 S G 2 0 1 内に收容されており、錠スイッチ 2 0 7 S G 0 5 1 及び設定切替スイッチ 2 0 7 S G 0 5 2 は、基板ケース 2 0 7 S G 2 0 1 を開放しなくても操作可能となるように基板ケース 2 0 7 S G 2 0 1 の背面に形成された開口を介して背面側に露出している。

【 0 2 3 5 】

錠スイッチ 2 0 7 S G 0 5 1 及び設定切替スイッチ 2 0 7 S G 0 5 2 を有する基板ケース 2 0 7 S G 2 0 1 は、パチンコ遊技機 1 の背面に設けられているため、遊技機用枠 2 0 7 S G 0 0 3 を閉鎖した状態では操作が極めて困難であり、所定の扉キーを用いて遊技機用枠 2 0 7 S G 0 0 3 を開放することで操作が可能となる。また、錠スイッチ 2 0 7 S G 0 5 1 は、遊技場の店員等が所有する設定キーの操作を要することから、設定キーを所持する店員のみ操作が可能とされている。また、錠スイッチ 2 0 7 S G 0 5 1 は、設定キーによって、後述する ON と OFF の切替操作を実行可能なスイッチでもある。尚、本実施の形態の特徴部 2 0 7 S G では、扉キーと設定キーとが別個のキーである形態を例示しているが、これらは 1 のキーにて兼用されていてもよい。

30

【 0 2 3 6 】

また、基板ケース 2 0 7 S G 2 0 1 には、設定値や後述するベース値を表示可能な表示モニタ 2 0 7 S G 0 2 9 が配置されている。該表示モニタ 2 0 7 S G 0 2 9 は、主基板 1 1 に接続されているとともに、基板ケース 2 0 7 S G 2 0 1 の上部に配置されている。つまり、表示モニタ 2 0 7 S G 0 2 9 は、基板ケース 2 0 7 S G 2 0 1 における主基板 1 1 を視認する際の正面に配置されている。主基板 1 1 は、遊技機用枠 2 0 7 S G 0 0 3 を開放していない状態では視認できないので、主基板 1 1 を視認する際の正面とは、遊技機用枠 2 0 7 S G 0 0 3 を開放した状態における遊技盤 2 の裏面側を視認する際の正面であり、パチンコ遊技機 1 の正面とは異なる。ただし、主基板 1 1 を視認する際の正面とパチンコ遊技機 1 の正面とが共通するようにしてもよい。

40

【 0 2 3 7 】

また、図 9 - 1 及び図 9 - 2 に示すように、本実施の形態の特徴部 2 0 7 S G における

50

パチンコ遊技機 1 の遊技盤 2 の所定位置（例えば、遊技領域の左下方位置）には、第 1 特図の変動表示を実行可能な第 1 特別図柄表示装置 2 0 7 S G 0 0 4 A、第 2 特図の変動表示を実行可能な第 2 特別図柄表示装置 2 0 7 S G 0 0 4 B、第 1 保留記憶数を表示可能な第 1 保留表示器 2 0 7 S G 0 2 5 A、第 2 保留記憶数を表示可能な第 2 保留表示器 2 0 7 S G 0 2 5 B、普通図柄の変動表示を実行可能な普通図柄表示器 2 0 7 S G 0 2 0、普通図柄保留記憶数を表示可能な普通図柄保留表示器 2 0 7 S G 0 2 5 C、大当り遊技中に当該大当り遊技のラウンド数（大当り種別）を表示可能なラウンド表示器 2 0 7 S G 1 3 1、高ベース状態（時短状態）や大当り遊技状態等の遊技球を右遊技領域 2 0 7 S G 0 0 2 R に向けて打ち出す遊技状態において点灯する右打ちランプ 2 0 7 S G 1 3 2、確変状態であるとき点灯する確変ランプ 2 0 7 S G 1 3 3、高ベース状態（時短状態）において点灯する時短ランプ 2 0 7 S G 1 3 4 が纏めて配置されている遊技情報表示部 2 0 7 S G 2 0 0 が設けられている。

10

【 0 2 3 8 】

図 9 - 3 及び図 9 - 4 に示すように、第 1 特別図柄表示装置 2 0 7 S G 0 0 4 A と第 2 特別図柄表示装置 2 0 7 S G 0 0 4 B とは、それぞれ 8 セグメントの L E D から構成されている。また、第 1 特別図柄表示装置 2 0 7 S G 0 0 4 A と第 2 特別図柄表示装置 2 0 7 S G 0 0 4 B とでは、特別図柄の変動表示結果がハズレや小当りである場合は、共通の組合せで該変動表示結果を導出表示可能となっている。

【 0 2 3 9 】

第 1 特別図柄の変動表示において該変動表示結果が大当りとなる場合について、第 1 特別図柄表示装置 2 0 7 S G 0 0 4 A は、大当り種別毎に 2 種類の大当り図柄（点灯する L E D の組合せ）にて変動表示結果と導出表示可能となっている。また、第 2 特別図柄の変動表示において該変動表示結果が大当りとなる場合について、第 2 特別図柄表示装置 2 0 7 S G 0 0 4 B は、大当り種別毎に 2 種類の大当り図柄（点灯する L E D の組合せ）にて変動表示結果と導出表示可能となっている。

20

【 0 2 4 0 】

尚、本実施の形態の特徴部 2 0 7 S G においては、第 1 特別図柄表示装置 2 0 7 S G 0 0 4 A と第 2 特別図柄表示装置 2 0 7 S G 0 0 4 B とで導出表示可能な大当り図柄は全て異なっているが、第 1 特別図柄表示装置 2 0 7 S G 0 0 4 A で導出表示可能な大当り図柄と第 2 特別図柄表示装置 2 0 7 S G 0 0 4 B で導出表示可能な大当り図柄は少なくとも一

30

【 0 2 4 1 】

図 9 - 5 に示すように、第 1 保留表示器 2 0 7 S G 0 2 5 A と第 2 保留表示器 2 0 7 S G 0 2 5 B とは、それぞれ 4 セグメントの L E D が左右方向に並列して配置されている。これら第 1 保留表示器 2 0 7 S G 0 2 5 A と第 2 保留表示器 2 0 7 S G 0 2 5 B とでは、保留記憶数が 1 個であれば左端部の L E D のみが点灯し、保留記憶数が増加していく毎に左から 2 番目、左から 3 番目、左から 4 番目の L E D が順次点灯する。そして、変動表示が実行される毎に、保留記憶が減少する（消費される）ことに応じて、該変動表示に対応する保留表示器での L E D が所定のシフト方向（本実施の形態の特徴部 2 0 7 S G では左方向）に向けて消灯していく。

40

【 0 2 4 2 】

尚、本実施の形態の特徴部 2 0 7 S G では、第 1 特図保留記憶と第 2 特図保留記憶とが両方存在する場合は、第 2 特図保留記憶にもとづく変動表示が優先して実行される様になっている。このため、図 9 - 6 に示すように、例えば第 1 特図保留記憶が 1 個存在するとともに第 2 特図保留記憶が 2 個存在する場合（第 1 保留表示器 2 0 7 S G 0 2 5 A の左端部の L E D のみが点灯しているとともに、第 2 保留表示器 2 0 7 S G 2 5 B の左 2 個の L E D が点灯している場合）は、第 2 特図保留記憶にもとづく変動表示の実行によって第 2 特図保留記憶が 0 個となった後に、第 1 特図保留記憶にもとづく変動表示が実行される。

【 0 2 4 3 】

また、図 9 - 6 に示すように、ラウンド表示器 2 0 7 S G 1 3 1 は 5 個のセグメント（

50

ＬＥＤ）から構成されている。尚、本実施の形態の特徴部２０７ＳＧにおける大当たり種別としては、５ラウンド大当たりである大当たりＡ、１０ラウンド大当たりである大当たりＢ、１５ラウンド大当たりである大当たりＣの計３個の大当たり種別が設けられており、これら大当たり種別に応じてラウンド表示器２０７ＳＧ１３１を構成するセグメントのうちいずれのセグメントが点灯するかが異なっている。

【０２４４】

主基板１１から演出制御基板１２に向けて伝送される制御信号は、中継基板１５によって中継される。中継基板１５を介して主基板１１から演出制御基板１２に対して伝送される制御コマンドは、例えば電気信号として送受信される演出制御コマンドである。演出制御コマンドには、例えば画像表示装置５における画像表示動作を制御するために用いられる表示制御コマンドや、スピーカ８Ｌ、８Ｒからの音声出力を制御するために用いられる音声制御コマンド、遊技効果ランプ９や装飾用ＬＥＤの点灯動作などを制御するために用いられるＬＥＤ制御コマンドが含まれている。

10

【０２４５】

尚、本実施の形態の特徴部２０７ＳＧにおける演出制御基板１２には、変動表示中等にそれぞれの原点位置と演出位置との間で動作可能な第１可動体２０７ＳＧ３２１及び第２可動体２０７ＳＧ３２２と、第１可動体２０７ＳＧ３２１が該第１可動体２０７ＳＧ３２１の原点位置に位置していることを検出可能な原点検出センサ２０７ＳＧ３３１と、第２可動体２０７ＳＧ３２２が該第２可動体２０７ＳＧ３２２の原点位置に位置していることを検出可能な原点検出センサ２０７ＳＧ３３２と、が接続されている。

20

【０２４６】

図９－８（Ａ）は、本実施の形態における特徴部２０７ＳＧで用いられる演出制御コマンドの内容の一例を示す説明図である。演出制御コマンドは、例えば２バイト構成であり、１バイト目はＭＯＤＥ（コマンドの分類）を示し、２バイト目はＥＸＴ（コマンドの種類）を表す。ＭＯＤＥデータの先頭ビット（ビット７）は必ず「１」とされ、ＥＸＴデータの先頭ビットは「０」とされる。尚、図９－８（Ａ）に示されたコマンド形態は一例であって、他のコマンド形態を用いてもよい。また、この例では、制御コマンドが２つの制御信号で構成されることになるが、制御コマンドを構成する制御信号数は、１であってもよいし、３以上の複数であってもよい。

【０２４７】

30

図９－８（Ａ）に示す例において、コマンド８００１Ｈは、第１特別図柄表示装置２０７ＳＧ００４Ａにおける第１特図を用いた特図ゲームにおける変動開始を指定する第１変動開始コマンドである。コマンド８００２Ｈは、第２特別図柄表示装置２０７ＳＧ００４Ｂにおける第２特図を用いた特図ゲームにおける変動開始を指定する第２変動開始コマンドである。コマンド８１ＸＸＨは、特図ゲームにおける特別図柄の変動表示に対応して画像表示装置５における「左」、「中」、「右」の各飾り図柄表示エリア５Ｌ、５Ｃ、５Ｒで変動表示される飾り図柄などの変動パターン（変動時間）を指定する変動パターン指定コマンドである。ここで、ＸＸＨは不特定の１６進数であることを示し、演出制御コマンドによる指示内容に応じて任意に設定される値であればよい。尚、変動パターン指定コマンドでは、指定する変動パターンなどに応じて、異なるＥＸＴデータが設定される。

40

【０２４８】

コマンド８ＣＸＸＨは、変動表示結果通知コマンドであり、特別図柄や飾り図柄などの変動表示結果を指定する演出制御コマンドである。変動表示結果通知コマンドでは、例えば図９－８（Ｂ）に示すように、変動表示結果が「ハズレ」であるか「大当たり」であるか「小当たり」であるかの決定結果（事前決定結果）や、変動表示結果が「大当たり」となる場合の大当たり種別を複数種類のいずれとするかの決定結果（大当たり種別決定結果）に応じて、異なるＥＸＴデータが設定される。

【０２４９】

変動表示結果通知コマンドでは、例えば図９－８（Ｂ）に示すように、コマンド８Ｃ００Ｈは、変動表示結果が「ハズレ」となる旨の事前決定結果を示す第１変動表示結果指定

50

コマンドである。コマンド 8 C 0 1 H は、変動表示結果が「大当り」で大当り種別が「大当り A」となる旨の事前決定結果及び大当り種別決定結果を通知する第 2 変動表示結果指定コマンドである。コマンド 8 C 0 2 H は、変動表示結果が「大当り」で大当り種別が「大当り B」となる旨の事前決定結果及び大当り種別決定結果を通知する第 3 変動表示結果指定コマンドである。コマンド 8 C 0 3 H は、変動表示結果が「大当り」で大当り種別が「大当り C」となる旨の事前決定結果及び大当り種別決定結果を通知する第 4 変動表示結果指定コマンドである。コマンド 8 C 0 4 H は、変動表示結果が「小当り」となる旨の事前決定結果を通知する第 5 変動表示結果指定コマンドである。

【 0 2 5 0 】

コマンド 8 F 0 0 H は、画像表示装置 5 における「左」、「中」、「右」の各飾り図柄表示エリア 5 L , 5 C , 5 R で飾り図柄の変動停止（確定）を指定する図柄確定コマンドである。コマンド 9 5 X X H は、パチンコ遊技機 1 における現在の遊技状態を指定する遊技状態指定コマンドである。遊技状態指定コマンドでは、例えばパチンコ遊技機 1 における現在の遊技状態に応じて、異なる E X T データが設定される。具体的な一例として、コマンド 9 5 0 0 H を時短制御が行われない遊技状態（低ベース状態、通常状態）に対応した第 1 遊技状態指定コマンドとし、コマンド 9 5 0 1 H を時短制御が行われる遊技状態（高ベース状態、時短状態）に対応した第 2 遊技状態指定コマンドとする。

【 0 2 5 1 】

コマンド 9 6 X X H は、パチンコ遊技機 1 においてエラー（異常）の発生および発生したエラー（異常）の種別を指定するエラー（異常）指定コマンドである。エラー（異常）指定コマンドでは、例えば、各エラー（異常）に対応する E X T データが設定されることにより、演出制御基板 1 2 側において、いずれのエラー（異常）の発生が判定されたのかを特定することができ、特定したエラー（異常）の発生が、後述するエラー報知処理によって報知される。

【 0 2 5 2 】

コマンド A 0 X X H は、大当り遊技状態または小当り遊技状態の開始を示す演出画像の表示を指定する当り開始指定コマンド（「ファンファーレコマンド」ともいう）である。コマンド A 1 X X H は、大当り遊技状態または小当り遊技状態において、大入賞口が開放状態となっている期間であることを通知する大入賞口開放中通知コマンドである。コマンド A 2 X X H は、大当り遊技状態または小当り遊技状態において、大入賞口が開放状態から閉鎖状態に変化した期間であることを通知する大入賞口開放後通知コマンドである。コマンド A 3 X X H は、大当り遊技状態または小当り遊技状態の終了時における演出画像の表示を指定する当り終了指定コマンドである。

【 0 2 5 3 】

当り開始指定コマンドや当り終了指定コマンドでは、例えば変動表示結果通知コマンドと同様の E X T データが設定されることなどにより、事前決定結果や大当り種別決定結果に応じて異なる E X T データが設定されてもよい。あるいは、当り開始指定コマンドや当り終了指定コマンドでは、事前決定結果及び大当り種別決定結果と設定される E X T データとの対応関係を、変動表示結果通知コマンドにおける対応関係とは異ならせるようにしてもよい。大入賞口開放中通知コマンドや大入賞口開放後通知コマンドでは、大当り遊技状態または小当り遊技状態におけるラウンドの実行回数（例えば「1」～「15」）に対応して、異なる E X T データが設定される。

【 0 2 5 4 】

コマンド B 1 0 0 H は、入賞球装置 6 A が形成する第 1 始動入賞口を通過（進入）した遊技球が第 1 始動口スイッチ 2 2 A により検出されて始動入賞（第 1 始動入賞）が発生したことに基つき、第 1 特別図柄表示装置 2 0 7 S G 0 0 4 A における第 1 特図を用いた特図ゲームを実行するための第 1 始動条件が成立したことを通知する第 1 始動口入賞指定コマンドである。コマンド B 2 0 0 H は、可変入賞球装置 6 B が形成する第 2 始動入賞口を通過（進入）した遊技球が第 2 始動口スイッチ 2 2 B により検出されて始動入賞（第 2 始動入賞）が発生したことに基つき、第 2 特別図柄表示装置 2 0 7 S G 0 0 4 B における第

2 特図を用いた特図ゲームを実行するための第 2 始動条件が成立したことを通知する第 2 始動口入賞指定コマンドである。

【 0 2 5 5 】

コマンド C 1 X X H は、画像表示装置 5 などにて特図保留記憶数を特定可能に表示するために、第 1 特図保留記憶数を通知する第 1 保留記憶数通知コマンドである。コマンド C 2 X X H は、画像表示装置 5 などにて特図保留記憶数を特定可能に表示するために、第 2 特図保留記憶数を通知する第 2 保留記憶数通知コマンドである。第 1 保留記憶数通知コマンドは、例えば第 1 始動入賞口を遊技球が通過（進入）して第 1 始動条件が成立したことに基づいて、第 1 始動口入賞指定コマンドが送信されるときに、主基板 1 1 から演出制御基板 1 2 に対して送信される。第 2 保留記憶数通知コマンドは、例えば第 2 始動入賞口を遊技球が通過（進入）して第 2 始動条件が成立したことに基づいて、第 2 始動口入賞指定コマンドが送信されるときに、主基板 1 1 から演出制御基板 1 2 に対して送信される。また、第 1 保留記憶数通知コマンドや第 2 保留記憶数通知コマンドは、第 1 開始条件と第 2 開始条件のいずれかが成立したとき（保留記憶数が減少したとき）に、特図ゲームの実行が開始されることなどに対応して送信されるようにしてもよい。

10

【 0 2 5 6 】

第 1 保留記憶数通知コマンドや第 2 保留記憶数通知コマンドに代えて、合計保留記憶数を通知する合計保留記憶数通知コマンドを送信するようにしてもよい。すなわち、合計保留記憶数の増加（または減少）を通知するための合計保留記憶数通知コマンドが用いられてもよい。

20

【 0 2 5 7 】

コマンド D 0 X X H は、新たに設定された設定値を主基板 1 1 から演出制御基板 1 2 （演出制御用 C P U 1 2 0 ）に指定するための設定値指定コマンドである。コマンド E 1 0 1 H は、パチンコ遊技機 1 が R A M 1 0 2 の内容をクリアせずに起動したこと（電断復旧したこと、ホットスタートとも言う）を通知するホットスタート通知コマンドである。コマンド E 1 0 2 H は、パチンコ遊技機 1 が R A M 1 0 2 の内容をクリアして起動したこと（コールドスタート）を通知するコールドスタート通知コマンドである。コマンド E 1 0 3 H は、パチンコ遊技機 1 において設定値の変更操作が開始されたこと（パチンコ遊技機 1 が設定値変更状態で起動したこと）を通知する設定値変更開始通知コマンドである。コマンド E 1 0 4 H は、パチンコ遊技機 1 において設定値の変更操作が終了したことを通知する設定値変更終了通知コマンドである。コマンド E 1 0 5 H は、パチンコ遊技機 1 において設定値の確認操作が開始されたこと（パチンコ遊技機 1 が設定値確認状態で起動したこと）を通知する設定値確認開始通知コマンドである。コマンド E 1 0 6 H は、パチンコ遊技機 1 の設定値の確認操作が終了したことを通知する設定値変更終了通知コマンドである。

30

【 0 2 5 8 】

主基板 1 1 に搭載された遊技制御用マイクロコンピュータ 1 0 0 は、例えば 1 チップのマイクロコンピュータであり、遊技制御用のプログラムや固定データ等を記憶する R O M （Read Only Memory）1 0 1 と、遊技制御用のワークエリアを提供する R A M （Random Access Memory）1 0 2 と、遊技制御用のプログラムを実行して制御動作を行う C P U （Central Processing Unit）1 0 3 と、C P U 1 0 3 とは独立して乱数値を示す数値データの更新を行う乱数回路 1 0 4 と、I / O （Input/Output port）1 0 5 と、時刻情報を出力可能なリアルタイムクロック（R T C）1 0 6 とを備えて構成される。

40

【 0 2 5 9 】

一例として、遊技制御用マイクロコンピュータ 1 0 0 では、C P U 1 0 3 が R O M 1 0 1 から読み出したプログラムを実行することにより、パチンコ遊技機 1 における遊技の進行を制御するための処理が実行される。このときには、C P U 1 0 3 が R O M 1 0 1 から固定データを読み出す固定データ読出動作や、C P U 1 0 3 が R A M 1 0 2 に各種の変動データを書き込んで一時記憶させる変動データ書込動作、C P U 1 0 3 が R A M 1 0 2 に一時記憶されている各種の変動データを読み出す変動データ読出動作、C P U 1 0 3 が I

50

／ Ｏ １ ０ ５ を介して遊技制御用マイクロコンピュータ １ ０ ０ の外部から各種信号の入力を受付ける受信動作、 Ｃ Ｐ Ｕ １ ０ ３ が Ｉ ／ Ｏ １ ０ ５ を介して遊技制御用マイクロコンピュータ １ ０ ０ の外部へと各種信号を出力する送信動作なども行われる。

【 ０ ２ ６ ０ 】

図 ９ - ９ は、主基板 １ １ の側においてカウントされる乱数値を例示する説明図である。図 ９ - ９ に示すように、この実施の形態の特徴部 ２ ０ ７ Ｓ Ｇ では、主基板 １ １ の側において、特図表示結果判定用の乱数値 Ｍ Ｒ １ の他、大当たり種別判定用の乱数値 Ｍ Ｒ ２、変動パターン判定用の乱数値 Ｍ Ｒ ３、普図表示結果判定用の乱数値 Ｍ Ｒ ４、 Ｍ Ｒ ４ の初期値決定用の乱数値 Ｍ Ｒ ５ のそれぞれを示す数値データが、カウント可能に制御される。尚、遊技効果を高めるために、これら以外の乱数値が用いられてもよい。これらの乱数値 Ｍ Ｒ １ ~ 10
Ｍ Ｒ ５ は、 Ｃ Ｐ Ｕ １ ０ ３ にて、異なるランダムカウンタを用いて、ソフトウェアによる更新によってカウントするようにしてもよいし、乱数回路 １ ０ ４ によって更新されてもよい。乱数回路 １ ０ ４ は、遊技制御用マイクロコンピュータ １ ０ ０ に内蔵されるものであってもよいし、遊技制御用マイクロコンピュータ １ ０ ０ とは異なる乱数回路チップとして構成されるものであってもよい。こうした遊技の進行を制御するために用いられる乱数は、遊技用乱数ともいう。

【 ０ ２ ６ １ 】

尚、本実施の形態では各乱数値 Ｍ Ｒ １ ~ Ｍ Ｒ ５ をそれぞれ図 ９ - ９ に示す範囲の値として用いる形態を例示しているが、本発明はこれに限定されるものではなく、これら各乱数値 Ｍ Ｒ １ ~ Ｍ Ｒ ５ の範囲は、パチンコ遊技機 １ に設定されている設定値に応じて異ならせ 20
てもよい。

【 ０ ２ ６ ２ 】

図 ９ - １ ０ は、本実施の形態における変動パターンを示している。本実施の形態では、変動表示結果が「ハズレ」となる場合のうち、飾り図柄の変動表示態様が「非リーチ」である場合と「リーチ」である場合のそれぞれに対応して、また、変動表示結果が「大当たり」となる場合などに対応して、複数の変動パターンが予め用意されている。また、変動表示結果が「小当たり」となる場合などに対応して、１ の変動パターンが予め用意されている。尚、変動表示結果が「ハズレ」で飾り図柄の変動表示態様が「非リーチ」である場合に対応した変動パターンは、非リーチ変動パターン（「非リーチハズレ変動パターン」ともいう）と称され、変動表示結果が「ハズレ」で飾り図柄の変動表示態様が「リーチ」である 30
場合に対応した変動パターンは、リーチ変動パターン（「リーチハズレ変動パターン」ともいう）と称される。また、非リーチ変動パターンとリーチ変動パターンは、変動表示結果が「ハズレ」となる場合に対応したハズレ変動パターンに含まれる。変動表示結果が「大当たり」である場合に対応した変動パターンは、大当たり変動パターンと称される。変動表示結果が「小当たり」である場合に対応した変動パターンは、小当たり変動パターンと称される。

【 ０ ２ ６ ３ 】

大当たり変動パターンやリーチ変動パターンには、ノーマルリーチのリーチ演出が実行されるノーマルリーチ変動パターンと、スーパーリーチ、スーパーリーチ といったスーパーリーチのリーチ演出が実行されるスーパーリーチ変動パターンとがある。尚、本実施 40
の形態では、ノーマルリーチ変動パターンを１種類のみしか設けていないが、本発明はこれに限定されるものではなく、スーパーリーチと同様に、ノーマルリーチ、ノーマルリーチ、...のように、複数のノーマルリーチ変動パターンを設けてもよい。また、スーパーリーチ変動パターンでも、スーパーリーチ やスーパーリーチ に加えてスーパーリーチ ... といった３以上のスーパーリーチ変動パターンを設けてもよい。

【 ０ ２ ６ ４ 】

図 ９ - １ ０ に示すように、本実施の形態の特徴部 ２ ０ ７ Ｓ Ｇ におけるノーマルリーチのリーチ演出が実行されるノーマルリーチ変動パターンの特図変動時間については、スーパーリーチ変動パターンであるスーパーリーチ、スーパーリーチ よりも短く設定されている。また、本実施の形態におけるスーパーリーチ、スーパーリーチ といったスーパ 50

ーリーチのリーチ演出が実行されるスーパーリーチ変動パターンの特図変動時間については、スーパーリーチ のスーパーリーチ演出が実行される変動パターンの方が、スーパーリーチ のスーパーリーチ演出が実行される変動パターンよりも特図変動時間が長く設定されている。

【0265】

尚、本実施の形態では、前述したようにスーパーリーチ 、スーパーリーチ 、ノーマルリーチの順に変動表示結果が「大当たり」となる大当たり期待度が高くなるように設定されているため、ノーマルリーチ変動パターン及びスーパーリーチ変動パターンにおいては変動時間が長いほど大当たり期待度が高くなっている。

【0266】

尚、本実施の形態の特徴部207SGにおいては、後述するように、これら変動パターンを、例えば、非リーチの種別や、ノーマルリーチの種別や、スーパーリーチの種別等のように、変動パターンの種別を先に決定してから、該決定した種別に属する変動パターンに属する変動パターンから実行する変動パターンを決定するのではなく、これらの種別を決定することなしに変動パターン判定用の乱数値MR3のみを用いて決定するようにしているが、本発明はこれに限定されるものではなく、たとえば、変動パターン判定用の乱数値MR3に加えて、変動パターン種別判定用の乱数値を設けて、これら変動パターン種別判定用の乱数値から変動パターンの種別を先に決定してから、該決定した種別に属する変動パターンに属する変動パターンから実行する変動パターンを決定するようにしてもよい。

【0267】

また、本実施の形態の特徴部207SGでは、図9-10に示すように、変動パターン毎に変動内容（演出内容）が予め決定されている形態を例示しているが、本発明はこれに限定されるものではなく、設定されている設定値に応じて同じ変動パターンであっても変動内容（演出内容）が異なるようにしてもよい。例えば、ノーマルリーチハズレの変動パターンPA2-1の場合は、設定されている設定値が1の場合は、ノーマルリーチハズレとなる変動パターンとし、設定されている設定値が2の場合は、擬似連演出を2回実行して非リーチハズレとなる変動パターンとして、設定されている設定値が3の場合は、擬似連演出を3回実行してスーパーリーチハズレとなる変動パターン...等とすればよい。

【0268】

遊技制御用マイクロコンピュータ100では、CPU103がROM101から読み出したプログラムを実行し、RAM102をワークエリアとして用いることで、パチンコ遊技機1における遊技の進行を制御するための各種の処理が実行される。また、CPU103は、乱数生成プログラムを実行することで、主基板11の側において用いられる各種の乱数の全てを生成可能とされている。

【0269】

遊技制御用マイクロコンピュータ100が備えるROM101には、ゲーム制御用のプログラムの他にも、遊技の進行を制御するために用いられる各種のテーブルデータなどが記憶されている。例えば、ROM101には、CPU103が各種の判定や決定を行うために用意された、図9-11～図9-13などに示す複数の判定テーブルを構成するテーブルデータが記憶されている。また、ROM101には、CPU103が主基板11から各種の制御信号を出力させるために用いられる複数の制御パターンテーブルを構成するテーブルデータや、特別図柄や普通図柄などの変動表示における各図柄の変動態様となる変動パターンを複数種類格納する変動パターンテーブルなどが記憶されている。

【0270】

ROM101が記憶する判定テーブルには、例えば図9-11(A)に示す表示結果判定テーブル（設定値1）、図9-11(B)に示す表示結果判定テーブル（設定値2）、図9-11(C)に示す表示結果判定テーブル（設定値3）、図9-12(A)に示す表示結果判定テーブル（設定値4）、図9-12(B)に示す表示結果判定テーブル（設定値5）、図9-12(C)に示す表示結果判定テーブル（設定値6）、図9-13(A)

10

20

30

40

50

に示す大当たり種別判定テーブル（第1特別図柄用）、図9-13（B）に示す大当たり種別判定テーブル（第2特別図柄用）の他、大当たり変動パターン判定テーブル、小当たり変動パターン判定テーブル、ハズレ変動パターン判定テーブル、普図表示結果判定テーブル（図示略）、普図変動パターン決定テーブル（図示略）などが含まれている。

【0271】

本実施の形態の特徴部207SGのパチンコ遊技機1は、設定値に応じて大当たりの当選確率（出玉率）が変わる構成とされている。詳しくは、後述する特別図柄プロセス処理の特別図柄通常処理において、設定値に応じた表示結果判定テーブル（当選確率）を用いることにより、大当たりの当選確率（出玉率）が変わるようになっている。設定値は1～6の6段階からなり、6が最も出玉率が高く、6、5、4、3、2、1の順に値が小さくなるほど出玉率が低くなる。すなわち、設定値として6が設定されている場合には遊技者にとって最も有利度が高く、5、4、3、2、1の順に値が小さくなるほど有利度が段階的に低くなる。換言すれば、設定値とは、最も大きい値である6が最も遊技場側にとって不利な値であり、5、4、3、2、1の順に値が小さくなるほど遊技場側にとって有利な値となる。

10

【0272】

図9-11（A）～図9-11（C）及び図9-12（A）～図9-12（C）は、各設定値に対応する表示結果判定テーブルを示す説明図である。表示結果判定テーブルとは、ROM101に記憶されているデータの集まりであって、MR1と比較される当り判定値が設定されているテーブルである。本実施の形態の特徴部207SGでは、表示結果判定テーブルとして、第1特図と第2特図とで共通の表示結果判定テーブルを用いているが、本発明はこれに限定されるものではなく、第1特図と第2特図とで個別の表示結果判定テーブルを用いるようにしても良い。

20

【0273】

図9-11（A）～図9-11（C）及び図9-12（A）～図9-12（C）に示すように、各表示結果判定テーブルにおいては、遊技状態が確変状態（高確状態）であるときに、通常状態または時短状態（低確状態）であるときよりも多くの判定値が、「大当たり」の特図表示結果に割り当てられている。これにより、パチンコ遊技機1において確変制御が行われる確変状態（高確状態）では、通常状態または時短状態（低確状態）であるときに特図表示結果を「大当たり」として大当たり遊技状態に制御すると決定される確率（本実施の形態の特徴部207SGでは、設定値が1の場合は1/300、設定値が2の場合は1/280、設定値が3の場合は1/260、設定値が4の場合は1/240、設定値が5の場合は1/220、設定値が6の場合は1/200）に比べて、特図表示結果を「大当たり」として大当たり遊技状態に制御すると決定される確率が高くなる（本実施の形態の特徴部207SGでは、設定値が1の場合は1/200、設定値が2の場合は1/180、設定値が3の場合は1/160、設定値が4の場合は1/140、設定値が5の場合は1/120、設定値が6の場合は1/100）。即ち、各表示結果判定テーブルでは、パチンコ遊技機1における遊技状態が確変状態（高確状態）であるときに、通常状態や時短状態であるときに比べて大当たり遊技状態に制御すると決定される確率が高くなるように、判定値が大当たり遊技状態に制御するか否かの決定結果に割り当てられている。

30

40

【0274】

また、各表示結果判定テーブルにおいては、遊技状態や設定値にかかわらず、特図表示結果を「小当たり」として小当たり遊技状態に制御すると決定される確率が同一となるように判定値が割り当てられている。具体的には、図9-11（A）～図9-11（C）及び図9-12（A）～図9-12（C）に示すように、遊技状態や設定値にかかわらず、特図表示結果を「小当たり」として小当たり遊技状態に制御すると決定される確率が1/200に設定されている。尚、本実施の形態の特徴部207SGでは、設定値にかかわらず特図表示結果を「小当たり」として小当たり遊技状態に制御すると決定される確率が同一確率である形態を例示しているが、本発明はこれに限定されるものではなく、設定値に応じて特図表示結果を「小当たり」として小当たり遊技状態に制御すると決定される確率を異ならせてもよ

50

い。

【0275】

更に、前述したように、各遊技状態においては、パチンコ遊技機1に設定されている設定値が1の場合が最も特図表示結果を「大当り」として大当り遊技状態に制御すると決定される確率が低く、設定値の値が大きくなるほど特図表示結果を「大当り」として大当り遊技状態に制御すると決定される確率が高くなるように判定値が割り当てられている（大当り確率：設定値6 > 設定値5 > 設定値4 > 設定値3 > 設定値2 > 設定値1）。

【0276】

つまり、CPU103は、その時点で設定されている設定値に対応する表示結果判定テーブルを参照して、MR1の値が図9-11(A)～図9-11(C)及び図9-12(A)～図9-12(C)に示す大当りに対応するいずれかの当り判定値に一致すると、特別図柄に関して大当り（大当りA～大当りC）とすることを決定する。また、MR1が図9-11(A)～図9-11(C)及び図9-12(A)～図9-12(C)に示す小当りに対応するいずれかの当り判定値に一致すると、特別図柄に関して小当りとすることを決定する。すなわち、設定値に応じた確率で大当り及び小当りの当選を決定する。尚、図9-11(A)～図9-11(C)及び図9-12(A)～図9-12(C)に示す「確率」は、大当りになる確率（割合）並びに小当りになる確率（割合）を示す。また、大当りにするか否か決定するということは、大当り遊技状態に制御するか否か決定するということであるが、第1特別図柄表示装置207SG004Aまたは第2特別図柄表示装置207SG004Bにおける停止図柄を大当り図柄にするか否か決定するということでもある。また、小当りにするか否か決定するということは、小当り遊技状態に制御するか否か決定するということであるが、第1特別図柄表示装置207SG004Aまたは第2特別図柄表示装置207SG004Bにおける停止図柄を小当り図柄にするか否か決定するということでもある。

【0277】

また、本実施の形態の特徴部207SGでは、CPU103は、図9-11(A)～図9-11(C)及び図9-12(A)～図9-12(C)に示す表示結果判定テーブルを用いて大当りまたは小当りとするか否かを判定するようになっているが、設定値毎に大当り判定テーブルと小当り判定テーブルとを別個に設け、変動表示結果を大当りとするか否か、小当りとするか否かを個別に判定してもよい。

【0278】

尚、本実施の形態では、パチンコ遊技機1に設定可能な設定値として1～6の計6個の設定値を設けているが、本発明はこれに限定されるものではなく、パチンコ遊技機1に設定可能な設定値は、5個以下や7個以上であってもよい。

【0279】

図9-13(A)及び図9-13(B)は、ROM101に記憶されている大当り種別判定テーブル（第1特別図柄用）、大当り種別判定テーブル（第2特別図柄用）を示す説明図である。このうち、図9-13(A)は、遊技球が第1始動入賞口に入賞したことに基づく保留記憶を用いて（すなわち、第1特別図柄の変動表示が行われるとき）大当り種別を決定する場合のテーブルである。また、図9-13(B)は、遊技球が第2始動入賞口に入賞したことに基づく保留記憶を用いて（すなわち、第2特別図柄の変動表示が行われるとき）大当り種別を決定する場合のテーブルである。

【0280】

大当り種別判定テーブルは、変動表示結果を大当り図柄にする旨の判定がなされたときに、当り種別判定用の乱数（MR2）に基づいて、大当りの種別を大当りA～大当りCのうちのいずれかに決定するために参照されるテーブルである。

【0281】

ここで、本実施の形態の特徴部207SGにおける大当り種別について、図9-14を用いて説明する。本実施の形態の特徴部207SGでは、大当り種別として、大当り遊技状態の終了後において時短制御のみが実行されて低確高ベース状態に移行する大当りA（

非確変大当たりともいう)と、大当たり遊技の終了後において高確制御と時短制御とが実行されて高確高ベース状態に移行する大当たりBや大当たりC(確変大当たりともいう)が設定されている。

【0282】

「大当たりA」による大当たり遊技状態は、特別可変入賞球装置7を遊技者にとって有利な第1状態に変化させるラウンドが5回(いわゆる5ラウンド)、繰返し実行される通常開放大当たりであり、「大当たりB」による大当たり遊技状態は、特別可変入賞球装置7を遊技者にとって有利な第1状態に変化させるラウンドが10回(いわゆる10ラウンド)、繰返し実行される通常開放大当たりである。更に、「大当たりC」による大当たり遊技状態は、特別可変入賞球装置7を遊技者にとって有利な第1状態に変化させるラウンドが15回(いわゆる15ラウンド)、繰返し実行される通常開放大当たりである。

10

【0283】

「大当たりA」による大当たり遊技状態の終了後において実行される時短制御は、所定回数(本実施の形態の特徴部207SGでは100回)の特図ゲームが実行されること、或いは該所定回数の特図ゲームが実行される前に大当たり遊技状態となることにより終了する。

【0284】

一方、大当たりBや大当たりCの大当たり遊技状態の終了後において実行される高確制御と時短制御は、該大当たり遊技状態の終了後において再度大当たりが発生するまで継続して実行される。よって、再度発生した大当たりが大当たりBや大当たりCである場合には、大当たり遊技状態の終了後に再度、高確制御と時短制御が実行されるので、大当たり遊技状態が通常状態を介することなく連続的に発生する、いわゆる連荘状態となる。

20

【0285】

尚、本実施の形態の特徴部207SGにおいては、大当たり種別として大当たりA~大当たりCの3種類を設ける形態を例示しているが、本発明はこれに限定されるものではなく、大当たり種別は2種類以下、または4種類以上設けてもよい。

【0286】

また、図9-13(A)に示すように、大当たり種別判定テーブル(第1特別図柄用)においては、設定値が「1」である場合は、MR2の判定値の範囲0~299のうち、0~99までが大当たりAに割り当てられており、100~249までが大当たりBに割り当てられており、250~299までが大当たりCに割り当てられている。また、設定値が「2」である場合は、MR2の判定値の範囲0~299のうち、0~99までが大当たりAに割り当てられており、100~229までが大当たりBに割り当てられており、200~299までが大当たりCに割り当てられている。また、設定値が「3」である場合は、MR2の判定値の範囲0~299のうち、0~99までが大当たりAに割り当てられており、100~209までが大当たりBに割り当てられており、150~299までが大当たりCに割り当てられている。また、設定値が「4」である場合は、MR2の判定値の範囲0~299のうち、0~99までが大当たりAに割り当てられており、100~189までが大当たりBに割り当てられており、190~299までが大当たりCに割り当てられている。また、設定値が「5」である場合は、MR2の判定値の範囲0~299のうち、0~99までが大当たりAに割り当てられており、100~169までが大当たりBに割り当てられており、170~299までが大当たりCに割り当てられている。また、設定値が「6」である場合は、MR2の判定値の範囲0~299のうち、0~99までが大当たりAに割り当てられており、100~149までが大当たりBに割り当てられており、150~299までが大当たりCに割り当てられている。

30

40

【0287】

このように、第1特別図柄の特図ゲームにおいて大当たりが発生した場合は、大当たり遊技終了後に時短制御のみが実行される大当たりAを決定する割合が同一である一方で、大当たり遊技終了後に時短制御と確変制御の両方が実行される大当たりBと大当たりCのうち、大当たりCを決定する割合が設定値6、5、4、3、2、1の順に低くなる。つまり、変動特図が第1特別図柄である場合は、パチンコ遊技機1に設定されている設定値が6である場合が

50

最も出玉率が高く、設定値が5、4、3、2、1の順に小さくなるほど出玉率が低くなっている。

【0288】

一方で、図9-13(B)に示すように、大当り種別判定テーブル(第2特別図柄用)においては、設定値が「1」である場合は、MR2の判定値の範囲0~299のうち、0~99までが大当りAに割り当てられており、100~199までが大当りBに割り当てられており、200~299までが大当りCに割り当てられている。また、設定値が「2」である場合は、MR2の判定値の範囲0~299のうち、0~99までが大当りAに割り当てられており、100~179までが大当りBに割り当てられており、180~299までが大当りCに割り当てられている。また、設定値が「3」である場合は、MR2の判定値の範囲0~299のうち、0~99までが大当りAに割り当てられており、100~159までが大当りBに割り当てられており、160~299までが大当りCに割り当てられている。また、設定値が「4」である場合は、MR2の判定値の範囲0~299のうち、0~99までが大当りAに割り当てられており、100~139までが大当りBに割り当てられており、140~299までが大当りCに割り当てられている。また、設定値が「5」である場合は、MR2の判定値の範囲0~299のうち、0~99までが大当りAに割り当てられており、100~119までが大当りBに割り当てられており、120~299までが大当りCに割り当てられている。また、設定値が「6」である場合は、MR2の判定値の範囲0~299のうち、0~99までが大当りAに割り当てられており、100~299までが大当りCに割り当てられている(大当りBには判定値が割り当てられていない)。

【0289】

このように、第2特別図柄の特図ゲームにおいて大当りが発生した場合は、大当り遊技終了後に時短制御のみが実行される大当りAを決定する割合が同一である一方で、大当り遊技終了後に時短制御と確変制御の両方が実行される大当りBと大当りCのうち、大当りCを決定する割合が設定値6、5、4、3、2、1の順に低くなる。つまり、変動特図が第2特別図柄である場合は、パチンコ遊技機1に設定されている設定値が6である場合は最も出玉率が高く、設定値が5、4、3、2、1の順に小さくなるほど出玉率が低くなっている。

【0290】

尚、本実施の形態の特徴部207SGでは、変動特図が第2特図であり、且つパチンコ遊技機1に設定されている設定値が6である場合には、大当り種別を大当りBに決定しない形態を例示している、つまり、設定されている設定値に応じて大当り種別の決定割合が異なることには、いずれかの当り種別を決定しないこと(決定割合が0%である)ことを含んでいるが、変動特図が第2特図であり、且つパチンコ遊技機1に設定されている設定値が6である場合においても、大当り種別を大当りBに決定する場合を設けてもよい。

【0291】

このように、本実施の形態の特徴部207SGでは、設定されている設定値に応じて変動表示結果が大当りとなった場合の大当り種別の決定割合が異なっているため、遊技興趣を向上できるようになっている。

【0292】

尚、本実施の形態の特徴部207SGでは、大当り種別を大当り種別判定用の乱数値であるMR2を用いて決定しているが、本発明はこれに限定されるものではなく、大当り種別は、特図表示結果判定用の乱数値であるMR1を用いて決定してもよい。

【0293】

また、本実施の形態の特徴部207SGでは、パチンコ遊技機1に設定される設定値が大きいほど遊技者にとって有利となる(大当り確率が高まることや、大当り種別としての大当りCが決定されやすくなること等)形態を例示しているが、本発明はこれに限定されるものではなく、パチンコ遊技機1に設定される設定値が小さいほど遊技者にとって有利となるようにしてもよい。

【0294】

また、本実施の形態の特徴部207SGでは、パチンコ遊技機1に設定される設定値に応じて大当り確率が変化する一方で、遊技性自体は変化しない形態を例示しているが、本発明はこれに限定されるものではなく、パチンコ遊技機1に設定される設定値に応じて遊技性が変化するようにしてもよい。

【0295】

例えば、パチンコ遊技機1に設定される設定値が1である場合は、通常状態での大当り確率が1/320、確変状態が65%の割合でループする遊技性(所謂確変ループタイプ)とし、パチンコ遊技機1に設定されている設定値が2である場合は、通常状態での大当り確率が1/200、大当り遊技中に遊技球が、特別可変入賞球装置7内に設けられた所定スイッチを通過することに基づいて大当り遊技終了後の遊技状態を確変状態に制御する一方で、変動特図に応じて大当り遊技中に遊技球が該所定スイッチを通過する割合が異なる遊技性(所謂V確変タイプ)とし、パチンコ遊技機1に設定されている設定値が3である場合は、大当り確率が1/320且つ小当り確率が1/50であり、高ベース中(時短制御中)に遊技球が特別可変入賞球装置7内に設けられた所定スイッチを通過することに基づいて大当り遊技状態に制御する遊技性(所謂1種2種混合タイプ)としてもよい。更に、パチンコ遊技機1に設定されている設定値が1~3のいずれかである場合は遊技性が同一であるが、これら設定値が1~3のいずれかである場合よりも大当り確率や小当り確率が高い一方で大当り遊技中に獲得可能な賞球数が少ない設定(例えば、パチンコ遊技機1に設定されている設定値が4~6のいずれかである場合)を設けてもよい。

【0296】

更に、このように、設定値に応じて遊技性を変化させる場合は、共通のスイッチを異なる用途に使用してもよい。具体的には、上述の例であれば、設定値が1~3の場合は、特別可変入賞球装置7内に設けられた所定スイッチを演出用スイッチ(遊技球が所定領域を通過する毎に所定の演出を実行するためのスイッチ)として使用し、設定値が4~6の場合は、該所定スイッチを遊技用スイッチ(遊技球が所定スイッチを通過したことに基づいて遊技状態を確変状態や大当り遊技状態に制御するためのスイッチ)として使用してもよい。

【0297】

また、ROM101には、変動パターン判定用の乱数値MR3に基づいて変動パターンを決定するための変動パターン判定テーブルも記憶されており、変動パターンを、事前決定結果に応じて前述した複数種類のうちのいずれかの変動パターンに決定する。

【0298】

具体的には、変動パターン判定テーブルとしては、変動表示結果を「大当り」にすることが事前決定されたときに使用される大当り用変動パターン判定テーブルと、変動表示結果を「小当り」にすることが事前決定されたときに使用される大当り用変動パターン判定テーブルと、変動表示結果を「ハズレ」にすることが事前決定されたときに使用されるハズレ用変動パターン判定テーブルとが予め用意されている。

【0299】

大当り用変動パターン判定テーブルにおいては、ノーマルリーチ大当りの変動パターン(PB1-1)、スーパーリーチ大当りの変動パターン(PB1-2)、スーパーリーチ大当りの変動パターン(PB1-3)の各変動パターンに対して、変動パターン判定用の乱数値MR3がとりうる範囲のうち所定の乱数値が判定値として割り当てられている。

【0300】

図9-15(A)及び図9-15(B)に示すように、大当り用変動パターン判定テーブルとしては、大当り種別が大当りAである場合に使用される大当り用変動パターン判定テーブル(大当りA用)と、大当り種別が大当りB、大当りC用である場合に使用される大当り用変動パターン判定テーブル(大当りB、大当りC用)が予め用意されており、これら大当り用変動パターン判定テーブル(大当りA用)と大当り用変動パターン判定テ

ブル（大当りB、大当りC用）には、ノーマルリーチ大当りの変動パターン（PB1-1）、スーパーリーチ大当りの変動パターン（PB1-2）、スーパーリーチ大当りの変動パターン（PB1-3）の各変動パターンに対して、変動パターン判定用の乱数値MR3がとりうる範囲のうち所定の乱数値が判定値として割り当てられている。

【0301】

図9-15（A）に示すように、大当り用変動パターン判定テーブル（大当りA用）においては、設定値が「1」である場合は、MR3の判定値の範囲1～997のうち、1～400までがノーマルリーチ大当りの変動パターン（PB1-1）に割り当てられており、401～850までがスーパーリーチ大当りの変動パターン（PB1-2）に割り当てられており、851～997までがスーパーリーチ大当りの変動パターン（PB1-3）に割り当てられている。また、設定値が「2」である場合は、MR3の判定値の範囲1～997のうち、1～380までがノーマルリーチ大当りの変動パターン（PB1-1）に割り当てられており、381～835までがスーパーリーチ大当りの変動パターン（PB1-2）に割り当てられており、836～997までがスーパーリーチ大当りの変動パターン（PB1-3）に割り当てられている。また、設定値が「3」である場合は、MR3の判定値の範囲1～997のうち、1～360までがノーマルリーチ大当りの変動パターン（PB1-1）に割り当てられており、361～820までがスーパーリーチ大当りの変動パターン（PB1-2）に割り当てられており、821～997までがスーパーリーチ大当りの変動パターン（PB1-3）に割り当てられている。また、設定値が「4」である場合は、MR3の判定値の範囲1～997のうち、1～340までがノーマルリーチ大当りの変動パターン（PB1-1）に割り当てられており、341～805までがスーパーリーチ大当りの変動パターン（PB1-2）に割り当てられており、806～997までがスーパーリーチ大当りの変動パターン（PB1-3）に割り当てられている。また、設定値が「5」である場合は、MR3の判定値の範囲1～997のうち、1～320までがノーマルリーチ大当りの変動パターン（PB1-1）に割り当てられており、321～790までがスーパーリーチ大当りの変動パターン（PB1-2）に割り当てられており、791～997までがスーパーリーチ大当りの変動パターン（PB1-3）に割り当てられている。また、設定値が「6」である場合は、MR3の判定値の範囲1～997のうち、1～300までがノーマルリーチ大当りの変動パターン（PB1-1）に割り当てられており、301～775までがスーパーリーチ大当りの変動パターン（PB1-2）に割り当てられており、776～997までがスーパーリーチ大当りの変動パターン（PB1-3）に割り当てられている。

【0302】

図9-15（B）に示すように、大当り用変動パターン判定テーブル（大当りB、大当りC用）においては、設定値が「1」である場合、MR3の判定値の範囲1～997のうち、1～200までがノーマルリーチ大当りの変動パターン（PB1-1）に割り当てられており、201～550までがスーパーリーチ大当りの変動パターン（PB1-2）に割り当てられており、551～997までがスーパーリーチ大当りの変動パターン（PB1-3）に割り当てられている。また、設定値が「2」である場合、MR3の判定値の範囲1～997のうち、1～180までがノーマルリーチ大当りの変動パターン（PB1-1）に割り当てられており、181～510までがスーパーリーチ大当りの変動パターン（PB1-2）に割り当てられており、511～997までがスーパーリーチ大当りの変動パターン（PB1-3）に割り当てられている。また、設定値が「3」である場合、MR3の判定値の範囲1～997のうち、1～160までがノーマルリーチ大当りの変動パターン（PB1-1）に割り当てられており、161～470までがスーパーリーチ大当りの変動パターン（PB1-2）に割り当てられており、471～997までがスーパーリーチ大当りの変動パターン（PB1-3）に割り当てられている。また、設定値が「4」である場合、MR3の判定値の範囲1～997のうち、1～140までがノーマルリーチ大当りの変動パターン（PB1-1）に割り当てられており、141～430までがスーパーリーチ大当りの変動パターン（PB1-2）に割り当てられており、431～997までがスーパーリーチ大当りの変動パターン（PB1-3）に割り当てられている。

、431～997までがスーパーリーチ 大当りの変動パターン(PB1-3)に割り当てられている。また、設定値が「5」である場合、MR3の判定値の範囲1～997のうち、1～120までがノーマルリーチ大当りの変動パターン(PB1-1)に割り当てられており、121～390までがスーパーリーチ 大当りの変動パターン(PB1-2)に割り当てられており、391～997までがスーパーリーチ 大当りの変動パターン(PB1-3)に割り当てられている。また、設定値が「6」である場合、MR3の判定値の範囲1～997のうち、1～100までがノーマルリーチ大当りの変動パターン(PB1-1)に割り当てられており、101～350までがスーパーリーチ 大当りの変動パターン(PB1-2)に割り当てられており、351～997までがスーパーリーチ 大当りの変動パターン(PB1-3)に割り当てられている。

10

【0303】

このように、特図ゲームにおいて大当りAが当選した場合に、スーパーリーチ 大当りの変動パターン(PB1-2)を決定する割合が、スーパーリーチ 大当りの変動パターン(PB1-3)を決定する割合よりも高く、かつ、設定値6、5、4、3、2、1の順に低くなるようになっている。また、特図ゲームにおいて大当りBまたは大当りCが当選した場合に、スーパーリーチ 大当りの変動パターン(PB1-3)を決定する割合が、スーパーリーチ 大当りの変動パターン(PB1-2)を決定する割合よりも高く、かつ、設定値6、5、4、3、2、1の順に低くなるようになっている。

【0304】

つまり、本実施の形態では、これらの判定値が、大当りの種別が「大当りB」または「大当りC」である場合にはスーパーリーチ が決定され易く、大当りの種別が「大当りA」である場合には、スーパーリーチ が決定され易いように割り当てられていることで、スーパーリーチ の変動パターンが実行されたときには、「大当りB」または「大当りC」となるのではないかと遊技者の期待感を高めることができる。

20

【0305】

また、小当り用変動パターン判定テーブルにおいては、小当りの変動パターン(PC1-1)の変動パターンに対して、変動パターン判定用の乱数値MR3がとりうる範囲のうち所定の乱数値が判定値として割り当てられている。具体的には、図9-15(C)に示すように、小当り用変動パターン判定テーブルにおいては、設定値が1～6のいずれである場合でも、MR3の判定値の範囲0～997のうち、0～997までが小当りの変動パターン(PC1-1)に割り当てられている。尚、本実施における小当りの変動パターンとしてはPC1-1のみが設けられているが、本発明はこれに限定されるものではなく、小当りの変動パターンとしては2以上の変動パターンを設け、設定値1～6で小当りの変動パターンを複数の変動パターンから異なる割合で決定してもよい。

30

【0306】

また、ハズレ用変動パターン判定テーブルには、遊技状態が時短制御の実施されていない低ベース状態において保留記憶数が1個以下である場合に使用されるハズレ用変動パターン判定テーブルAと、低ベース状態において合計保留記憶数が2～4個である場合に使用されるハズレ用変動パターン判定テーブルBと、低ベース状態において合計保留記憶数が5～8個である場合に使用されるハズレ用変動パターン判定テーブルCと、遊技状態が時短制御の実施されている高ベース状態である場合に使用されるハズレ用変動パターン判定テーブルDとが予め用意されている。

40

【0307】

ハズレ用変動パターン判定テーブルAにおいては、短縮なしの非リーチハズレの変動パターン(PA1-1)、ノーマルリーチハズレの変動パターン(PA2-1)、スーパーリーチ ハズレの変動パターン(PA2-2)、スーパーリーチ ハズレの変動パターン(PA2-3)に対して変動パターン判定用の乱数値MR3がとりうる範囲のうち所定の乱数値が判定値として割り当てられている。

【0308】

図9-16(A)に示すように、ハズレ用変動パターン判定テーブルA(低ベース中合

50

算保留記憶数 1 個以下用)においては、設定値が「1」である場合、MR3の判定値の範囲 1 ~ 997のうち、1 ~ 450までが非リーチハズレの変動パターン(PA1-1)に割り当てられており、451 ~ 700までがノーマルリーチハズレの変動パターン(PA2-1)に割り当てられており、701 ~ 900までがスーパーリーチハズレの変動パターン(PA2-2)に割り当てられ、901 ~ 997までがスーパーリーチハズレの変動パターン(PA2-3)に割り当てられている。また、設定値が「2」である場合、MR3の判定値の範囲 1 ~ 997のうち、1 ~ 430までが非リーチハズレの変動パターン(PA1-1)に割り当てられており、431 ~ 700までがノーマルリーチハズレの変動パターン(PA2-1)に割り当てられており、701 ~ 900までがスーパーリーチハズレの変動パターン(PA2-2)に割り当てられ、901 ~ 997までがスーパーリーチハズレの変動パターン(PA2-3)に割り当てられている。また、設定値が「3」である場合、MR3の判定値の範囲 1 ~ 997のうち、1 ~ 410までが非リーチハズレの変動パターン(PA1-1)に割り当てられており、411 ~ 700までがノーマルリーチハズレの変動パターン(PA2-1)に割り当てられており、701 ~ 900までがスーパーリーチハズレの変動パターン(PA2-2)に割り当てられ、901 ~ 997までがスーパーリーチハズレの変動パターン(PA2-3)に割り当てられている。また、設定値が「4」である場合、MR3の判定値の範囲 1 ~ 997のうち、1 ~ 390までが非リーチハズレの変動パターン(PA1-1)に割り当てられており、391 ~ 700までがノーマルリーチハズレの変動パターン(PA2-1)に割り当てられており、701 ~ 900までがスーパーリーチハズレの変動パターン(PA2-2)に割り当てられ、901 ~ 997までがスーパーリーチハズレの変動パターン(PA2-3)に割り当てられている。また、設定値が「5」である場合、MR3の判定値の範囲 1 ~ 997のうち、1 ~ 370までが非リーチハズレの変動パターン(PA1-1)に割り当てられており、371 ~ 700までがノーマルリーチハズレの変動パターン(PA2-1)に割り当てられており、701 ~ 900までがスーパーリーチハズレの変動パターン(PA2-2)に割り当てられ、901 ~ 997までがスーパーリーチハズレの変動パターン(PA2-3)に割り当てられている。また、設定値が「6」である場合、MR3の判定値の範囲 1 ~ 997のうち、1 ~ 350までが非リーチハズレの変動パターン(PA1-1)に割り当てられており、351 ~ 700までがノーマルリーチハズレの変動パターン(PA2-1)に割り当てられており、701 ~ 900までがスーパーリーチハズレの変動パターン(PA2-2)に割り当てられ、901 ~ 997までがスーパーリーチハズレの変動パターン(PA2-3)に割り当てられている。

【0309】

また、ハズレ用変動パターン判定テーブルBにおいては、合計保留記憶数が2 ~ 4個に対応する短縮の非リーチハズレの変動パターン(PA1-2)、ノーマルリーチハズレの変動パターン(PA2-1)、スーパーリーチハズレの変動パターン(PA2-2)、スーパーリーチハズレの変動パターン(PA2-3)に対して変動パターン判定用の乱数値MR3がとりうる範囲のうち所定の乱数値が判定値として割り当てられている。

【0310】

図9-16(B)に示すように、ハズレ用変動パターン判定テーブルB(低ベース中合算保留記憶数2 ~ 4個用)においては、設定値が「1」である場合、MR3の判定値の範囲 1 ~ 997のうち、1 ~ 500までが非リーチハズレの変動パターン(PA1-2)に割り当てられており、501 ~ 700までがノーマルリーチハズレの変動パターン(PA2-1)に割り当てられており、701 ~ 900までがスーパーリーチハズレの変動パターン(PA2-2)に割り当てられ、901 ~ 997までがスーパーリーチハズレの変動パターン(PA2-3)に割り当てられている。また、設定値が「2」である場合、MR3の判定値の範囲 1 ~ 997のうち、1 ~ 480までが非リーチハズレの変動パターン(PA1-2)に割り当てられており、481 ~ 700までがノーマルリーチハズレの変動パターン(PA2-1)に割り当てられており、701 ~ 900までがスーパーリーチハズレの変動パターン(PA2-2)に割り当てられ、901 ~ 997までがスーパ

10

20

30

40

50

ーリーチ ハズレの変動パターン（PA2-3）に割り当てられている。また、設定値が「3」である場合、MR3の判定値の範囲0～997のうち、1～460までが非リーチハズレの変動パターン（PA1-2）に割り当てられており、461～700までがノーマルリーチハズレの変動パターン（PA2-1）に割り当てられており、701～900までがスーパーリーチ ハズレの変動パターン（PA2-2）に割り当てられ、901～997までがスーパーリーチ ハズレの変動パターン（PA2-3）に割り当てられている。また、設定値が「4」である場合、MR3の判定値の範囲1～997のうち、1～440までが非リーチハズレの変動パターン（PA1-2）に割り当てられており、441～700までがノーマルリーチハズレの変動パターン（PA2-1）に割り当てられており、701～900までがスーパーリーチ ハズレの変動パターン（PA2-2）に割り当てられ、901～997までがスーパーリーチ ハズレの変動パターン（PA2-3）に割り当てられている。また、設定値が「5」である場合、MR3の判定値の範囲1～997のうち、1～420までが非リーチハズレの変動パターン（PA1-2）に割り当てられており、421～700までがノーマルリーチハズレの変動パターン（PA2-1）に割り当てられており、701～900までがスーパーリーチ ハズレの変動パターン（PA2-2）に割り当てられ、901～997までがスーパーリーチ ハズレの変動パターン（PA2-3）に割り当てられている。また、設定値が「6」である場合、MR3の判定値の範囲1～997のうち、1～400までが非リーチハズレの変動パターン（PA1-2）に割り当てられており、401～700までがノーマルリーチハズレの変動パターン（PA2-1）に割り当てられており、701～900までがスーパーリーチ ハズレの変動パターン（PA2-2）に割り当てられ、901～997までがスーパーリーチ ハズレの変動パターン（PA2-3）に割り当てられている。

【0311】

また、ハズレ用変動パターン判定テーブルCにおいては、合計保留記憶数が5～8個に対応する短縮の非リーチハズレの変動パターン（PA1-3）、ノーマルリーチハズレの変動パターン（PA2-1）、スーパーリーチ ハズレの変動パターン（PA2-2）、スーパーリーチ ハズレの変動パターン（PA2-3）に対して変動パターン判定用の乱数値MR3がとりうる範囲のうち所定の乱数値が判定値として割り当てられている。

【0312】

図9-16（C）に示すように、ハズレ用変動パターン判定テーブルC（低ベース中合算保留記憶数5個以上用）においては、設定値が「1」である場合、MR3の判定値の範囲1～997のうち、1～550までが非リーチハズレの変動パターン（PA1-3）に割り当てられており、551～700までがノーマルリーチハズレの変動パターン（PA2-1）に割り当てられており、701～900までがスーパーリーチ ハズレの変動パターン（PA2-2）に割り当てられ、901～997までがスーパーリーチ ハズレの変動パターン（PA2-3）に割り当てられている。また、設定値が「2」である場合、MR3の判定値の範囲1～997のうち、1～530までが非リーチハズレの変動パターン（PA1-3）に割り当てられており、531～700までがノーマルリーチハズレの変動パターン（PA2-1）に割り当てられており、701～900までがスーパーリーチ ハズレの変動パターン（PA2-2）に割り当てられ、901～997までがスーパーリーチ ハズレの変動パターン（PA2-3）に割り当てられている。また、設定値が「3」である場合、MR3の判定値の範囲1～997のうち、1～510までが非リーチハズレの変動パターン（PA1-3）に割り当てられており、511～700までがノーマルリーチハズレの変動パターン（PA2-1）に割り当てられており、701～900までがスーパーリーチ ハズレの変動パターン（PA2-2）に割り当てられ、901～997までがスーパーリーチ ハズレの変動パターン（PA2-3）に割り当てられている。また、設定値が「4」である場合、MR3の判定値の範囲1～997のうち、1～490までが非リーチハズレの変動パターン（PA1-3）に割り当てられており、491～700までがノーマルリーチハズレの変動パターン（PA2-1）に割り当てられており、701～900までがスーパーリーチ ハズレの変動パターン（PA2-2）に割り

当てられ、901～997までがスーパーリーチ ハズレの変動パターン（PA2-3）に割り当てられている。また、設定値が「5」である場合、MR3の判定値の範囲1～997のうち、1～470までが非リーチハズレの変動パターン（PA1-3）に割り当てられており、471～700までがノーマルリーチハズレの変動パターン（PA2-1）に割り当てられており、701～900までがスーパーリーチ ハズレの変動パターン（PA2-2）に割り当てられ、901～997までがスーパーリーチ ハズレの変動パターン（PA2-3）に割り当てられている。また、設定値が「6」である場合、MR3の判定値の範囲1～997のうち、1～450までが非リーチハズレの変動パターン（PA1-3）に割り当てられており、451～700までがノーマルリーチハズレの変動パターン（PA2-1）に割り当てられており、701～900までがスーパーリーチ ハズレの変動パターン（PA2-2）に割り当てられ、901～997までがスーパーリーチ ハズレの変動パターン（PA2-3）に割り当てられている。

10

【0313】

また、ハズレ用変動パターン判定テーブルDにおいては、時短制御中に対応する短縮の非リーチハズレの変動パターン（PA1-4）、ノーマルリーチハズレの変動パターン（PA2-1）、スーパーリーチ ハズレの変動パターン（PA2-2）、スーパーリーチ ハズレの変動パターン（PA2-3）に対して変動パターン判定用の乱数値MR3がとりうる範囲のうち所定の乱数値が判定値として割り当てられている。

【0314】

図9-10（D）に示すように、ハズレ用変動パターン判定テーブルD（高ベース中用）においては、設定値が「1」である場合、MR3の判定値の範囲1～997のうち、1～550までが非リーチハズレの変動パターン（PA1-4）に割り当てられており、551～700までがノーマルリーチハズレの変動パターン（PA2-1）に割り当てられており、701～900までがスーパーリーチ ハズレの変動パターン（PA2-2）に割り当てられ、901～997までがスーパーリーチ ハズレの変動パターン（PA2-3）に割り当てられている。また、設定値が「2」である場合、MR3の判定値の範囲1～997のうち、1～530までが非リーチハズレの変動パターン（PA1-4）に割り当てられており、531～700までがノーマルリーチハズレの変動パターン（PA2-1）に割り当てられており、701～900までがスーパーリーチ ハズレの変動パターン（PA2-2）に割り当てられ、901～997までがスーパーリーチ ハズレの変動パターン（PA2-3）に割り当てられている。また、設定値が「3」である場合、MR3の判定値の範囲1～997のうち、1～510までが非リーチハズレの変動パターン（PA1-4）に割り当てられており、511～700までがノーマルリーチハズレの変動パターン（PA2-1）に割り当てられており、701～900までがスーパーリーチ ハズレの変動パターン（PA2-2）に割り当てられ、901～997までがスーパーリーチ ハズレの変動パターン（PA2-3）に割り当てられている。

20

30

【0315】

また、設定値が「4」である場合、MR3の判定値の範囲1～997のうち、1～490までが非リーチハズレの変動パターン（PA1-4）に割り当てられており、491～700までがノーマルリーチハズレの変動パターン（PA2-1）に割り当てられており、701～900までがスーパーリーチ ハズレの変動パターン（PA2-2）に割り当てられ、901～997までがスーパーリーチ ハズレの変動パターン（PA2-3）に割り当てられている。また、設定値が「5」である場合、MR3の判定値の範囲1～997のうち、1～470までが非リーチハズレの変動パターン（PA1-4）に割り当てられており、471～700までがノーマルリーチハズレの変動パターン（PA2-1）に割り当てられており、701～900までがスーパーリーチ ハズレの変動パターン（PA2-2）に割り当てられ、901～997までがスーパーリーチ ハズレの変動パターン（PA2-3）に割り当てられている。また、設定値が「6」である場合、MR3の判定値の範囲1～997のうち、1～450までが非リーチハズレの変動パターン（PA1-4）に割り当てられており、451～700までがノーマルリーチハズレの変動パター

40

50

ン（PA2-1）に割り当てられており、701～900までがスーパーリーチ ハズレの変動パターン（PA2-2）に割り当てられ、901～997までがスーパーリーチ ハズレの変動パターン（PA2-3）に割り当てられている。

【0316】

このように、ハズレ用変動パターン判定テーブルA～Dを用いる場合、非リーチ変動パターンやノーマルリーチ変動パターンを決定する割合は、スーパーリーチ変動パターンを決定する割合よりも高く、ノーマルリーチ変動パターンを決定する割合は、設定値6、5、4、3、2、1の順に低くなるように設定されている。また、ハズレ用変動パターン判定テーブルA～Dを用いる場合は、変動パターン判定テーブルにかかわらず判定値のうち701～900までがスーパーリーチ ハズレの変動パターン、901～997までがスー
10
スーパーリーチ ハズレの変動パターンにそれぞれ割り当てられている、つまり、変動表示結果がハズレである場合は、設定されている設定値にかかわらずスーパーリーチの変動パターンを共通の決定割合で決定するので、スーパーリーチの変動パターンによる変動表示が実行されないことにより演出効果が低下してしまうことを防ぐことができる。

【0317】

尚、本実施の形態の特徴部207SGにおいては、ハズレ用変動パターンとしてスーパーリーチ ハズレの変動パターンの決定割合とスーパーリーチ ハズレの変動パターンの決定割合とが各設定値間にて完全に同一の形態を例示しているが、本発明はこれに限定されるものではなく、これらスーパーリーチ ハズレの変動パターンの決定割合とスーパーリーチ ハズレの変動パターンの決定割合とは、各設定値間において僅差（例えば、1%
20
程度）で異なってもよい。

【0318】

尚、本実施の形態の特徴部207SGでは、変動表示結果がハズレである場合は、設定されている設定値にかかわらずスーパーリーチの変動パターンの決定割合が同一である形態を例示しているが、本発明はこれに限定されるものではなく、変動表示結果がハズレである場合は、設定されている設定値にかかわらず非リーチ、ノーマルリーチ、スーパーリーチの全ての変動パターンの決定割合が同一であってもよいし、また、非リーチとノーマルリーチとのいずれかの変動パターンの決定割合のみが同一であってもよい。

【0319】

また、本実施の形態の特徴部207SGでは、変動表示結果がハズレである場合は、設定されている設定値にかかわらずスーパーリーチ ハズレの変動パターンの決定割合とスーパーリーチ ハズレの変動パターンの決定割合の両方が設定されている設定値にかかわらず同一である形態を例示しているが、本発明はこれに限定されるものではなく、変動表示結果がハズレである場合は、スーパーリーチ ハズレの変動パターンの決定割合とスーパーリーチ ハズレの変動パターンの決定割合のどちらか一方のみの決定割合が設定されている設定値にかかわらず同一であってもよい。
30

【0320】

また、本実施の形態の特徴部207SGでは、変動表示結果がハズレである場合は、設定されている設定値にかかわらずスーパーリーチ ハズレの変動パターンの決定割合とスーパーリーチ ハズレの変動パターンの決定割合の両方が設定されている設定値にかかわらず同一である形態を例示しているが、本発明はこれに限定されるものではなく、変動表示結果が大当たりである場合においても、設定されている設定値にかかわらずスーパーリーチ大当たりの変動パターンの決定割合が設定されている設定値にかかわらず同一であってもよい。
40

【0321】

尚、本実施の形態の特徴部207SGでは、変動表示結果がハズレである場合は、設定されている設定値に応じて非リーチやノーマルリーチの変動パターンの決定割合が異なる形態を例示しているが、設定されている設定値によっては、非リーチの変動パターンとノーマルリーチの変動パターンのうち、決定されない変動パターンが1つまたは複数あってもよい。つまり、設定されている設定値に応じて変動パターンの決定割合が異なることに
50

は、いずれかの変動パターンを決定しないこと（決定割合が0%であること）や、特定の変動パターンを100%の割合で決定することも含まれている。

【0322】

尚、短縮なしの非リーチハズレの変動パターン（PA1-1）よりも非リーチハズレの変動パターン（PA1-2）の方が変動時間は短く、さらに、変動パターン（PA1-2）よりも非リーチハズレの変動パターン（PA1-3）の方が変動時間は短い（図9-10参照）。よって、保留記憶数が増加した場合には、変動時間が短い非リーチハズレの変動パターンが決定されることにより、保留記憶が消化されやすくなって、保留記憶数が上限数である4に達しているときに始動入賞することで、保留記憶がなされない無駄な始動入賞が発生し難くなるようになるとともに、保留記憶数が減少した場合には、変動時間が長い短縮なしの非リーチハズレの変動パターン（PA1-1）が決定されることによって、変動表示の時間が長くなることにより、変動表示が実行されないことによる遊技の興趣低下を防ぐことができるようになる。

10

【0323】

また、本実施の形態の特徴部207SGでは、図9-16（A）～図9-16（C）に示すように、合算保留記憶数に応じて異なるハズレ用変動パターン判定テーブルを用いて変動パターンを決定する形態を例示しているが、本発明はこれに限定されるものではなく、変動対象の特別図柄における保留記憶数（例えば、第1特別図柄の変動表示を実行する場合は第1特別図柄の保留記憶数、第2特別図柄の変動表示を実行する場合は第2特別図柄の保留記憶数）に応じて異なるハズレ用変動パターン判定テーブルを用いて変動パターンを決定してもよい。

20

【0324】

また、本実施の形態の特徴部207SGの各ハズレ用変動パターン判定テーブルにおいては、パチンコ遊技機1に設定されている設定値が1～6のいずれの数値であっても、スーパーリーチハズレの変動パターン（PA2-2及びPA2-3）に割り当てられている乱数値の範囲が同一となっている。しかしながら、大当たり確率及びハズレ確率は、パチンコ遊技機1に設定されている設定値に応じて異なっているため、実際に変動表示がスーパーリーチハズレの変動パターンにて実行される割合（スーパーリーチハズレの変動パターンの出現率）は、パチンコ遊技機1に設定されている設定値に応じて異なっている。尚、本実施の形態の特徴部207SGでは、パチンコ遊技機1に設定されている設定値に応じて変動表示がスーパーリーチハズレの変動パターンにて実行される割合が異なる形態を例示しているが、本発明はこれに限定されるものではなく、設定値毎の大当たり確率及びハズレ確率を考慮し、パチンコ遊技機1に設定されている設定値にかかわらず同一の割合で変動表示がスーパーリーチハズレの変動パターンにて実行されるようにしてもよい。

30

【0325】

図9-1に示す遊技制御用マイクロコンピュータ100が備えるRAM102は、その一部または全部が所定の電源基板において作成されるバックアップ電源によってバックアップされているバックアップRAMであればよい。すなわち、パチンコ遊技機1に対する電力供給が停止しても、所定期間（バックアップ電源としてのコンデンサが放電してバックアップ電源が電力供給不能になるまで）は、RAM102の一部または全部の内容は保存される。特に、少なくとも、遊技状態すなわち遊技制御手段の制御状態に応じたデータ（特図プロセスフラグなど）と未払出賞球数を示すデータとは、バックアップRAMに保存されるようにすればよい。遊技制御手段の制御状態に応じたデータとは、停電等が生じた後に復旧した場合に、そのデータにもとづいて、制御状態を停電等の発生前に復旧させるために必要なデータである。また、制御状態に応じたデータと未払出賞球数を示すデータとを遊技の進行状態を示すデータと定義する。

40

【0326】

このようなRAM102には、パチンコ遊技機1における遊技の進行などを制御するために用いられる各種のデータを保持する領域として、図示しない遊技制御用データ保持エリアが設けられている。遊技制御用データ保持エリアは、第1特図保留記憶部と、第2特

50

図保留記憶部と、普図保留記憶部と、遊技制御フラグ設定部と、遊技制御タイマ設定部と、遊技制御カウンタ設定部と、遊技制御バッファ設定部とを備えている。

【0327】

第1特図保留記憶部は、入賞球装置6Aが形成する第1始動入賞口を遊技球が通過（進入）して始動入賞（第1始動入賞）が発生したものの未だ開始されていない特図ゲーム（第1特別図柄表示装置207SG004Aにおける第1特図を用いた特図ゲーム）の保留データを記憶する。一例として、第1特図保留記憶部は、第1始動入賞口への入賞順（遊技球の検出順）に保留番号と関連付けて、その遊技球の通過（進入）における第1始動条件の成立に基づいてCPU103により乱数回路104等から抽出された変動表示結果判定用の乱数値MR1や大当り種別判定用の乱数値MR2、変動パターン判定用の乱数値MR3を示す数値データなどを保留データとして、その記憶数が所定の上限値（例えば「4」）に達するまで記憶する。こうして第1特図保留記憶部に記憶された保留データは、第1特図を用いた特図ゲームの実行が保留されていることを示し、この特図ゲームにおける変動表示結果（特図表示結果）に基づき大当りとなるか否かなどを判定可能にする保留情報となる。

10

【0328】

第2特図保留記憶部は、可変入賞球装置6Bが形成する第2始動入賞口を遊技球が通過（進入）して始動入賞（第2始動入賞）が発生したものの未だ開始されていない特図ゲーム（第2特別図柄表示装置207SG004Bにおける第2特図を用いた特図ゲーム）の保留データを記憶する。一例として、第2特図保留記憶部は、第2始動入賞口への入賞順（遊技球の検出順）に保留番号と関連付けて、その遊技球の通過（進入）における第2始動条件の成立に基づいてCPU103により乱数回路104等から抽出された変動表示結果判定用の乱数値MR1や大当り種別判定用の乱数値MR2、変動パターン判定用の乱数値MR3を示す数値データなどを保留データとして、その数が所定の上限値（例えば「4」）に達するまで記憶する。こうして第2特図保留記憶部に記憶された保留データは、第2特図を用いた特図ゲームの実行が保留されていることを示し、この特図ゲームにおける変動表示結果（特図表示結果）に基づき大当りとなるか否かなどを判定可能にする保留情報となる。

20

【0329】

尚、第1始動入賞口を遊技球が通過（進入）したことによる第1始動条件の成立に基づく保留情報（第1保留情報）と、第2始動入賞口を遊技球が通過（進入）したことによる第2始動入賞の成立に基づく保留情報（第2保留情報）とを、共通の保留記憶部にて保留番号と対応付けて記憶するようにしてもよい。この場合には、第1始動入賞口と第2始動入賞口のいずれを遊技球が通過（進入）したかを示す始動口データを保留情報に含め、保留番号と対応付けて記憶させればよい。

30

【0330】

普図保留記憶部は、通過ゲートを通過した遊技球がゲートスイッチ21によって検出されたにもかかわらず、未だ普通図柄表示器20により開始されていない普図ゲームの保留情報を記憶する。例えば、普図保留記憶部は、遊技球が通過ゲートを通過した順に保留番号と対応付けて、その遊技球の通過に基づいてCPU103により乱数回路104等から抽出された普図表示結果判定用の乱数値MR4を示す数値データなどを保留データとして、その数が所定の上限値（例えば「4」）に達するまで記憶する。

40

【0331】

遊技制御フラグ設定部には、パチンコ遊技機1における遊技の進行状況などに応じて状態を更新可能な複数種類のフラグが設けられている。例えば、遊技制御フラグ設定部には、複数種類のフラグそれぞれについて、フラグの値を示すデータや、オン状態あるいはオフ状態を示すデータが記憶される。

【0332】

遊技制御タイマ設定部には、パチンコ遊技機1における遊技の進行を制御するために用いられる各種のタイマが設けられている。例えば、遊技制御タイマ設定部には、複数種類

50

のタイマそれぞれにおけるタイマ値を示すデータが記憶される。

【0333】

遊技制御カウンタ設定部には、パチンコ遊技機1における遊技の進行を制御するために用いられるカウンタ値を計数するための複数種類のカウンタが設けられている。例えば、遊技制御カウンタ設定部には、複数種類のカウンタそれぞれにおけるカウンタ値を示すデータが記憶される。ここで、遊技制御カウンタ設定部には、遊技用乱数の一部または全部をCPU103がソフトウェアにより更新可能にカウントするためのランダムカウンタが設けられてもよい。

【0334】

遊技制御カウンタ設定部のランダムカウンタには、乱数回路104で生成されない乱数値、例えば、乱数値MR1～MR4を示す数値データが、ランダムカウンタ値として記憶され、CPU103によるソフトウェアの実行に応じて、定期的あるいは不定期に、各乱数値を示す数値データが更新される。CPU103がランダムカウンタ値を更新するために実行するソフトウェアは、ランダムカウンタ値を乱数回路104における数値データの更新動作とは別個に更新するためのものであってもよいし、乱数回路104から抽出された数値データの全部又は一部にスクランブル処理や演算処理といった所定の処理を施すことによりランダムカウンタ値を更新するためのものであってもよい。

【0335】

遊技制御バッファ設定部には、パチンコ遊技機1における遊技の進行を制御するために用いられるデータを一時的に記憶する各種のバッファが設けられている。例えば、遊技制御バッファ設定部には、複数種類のバッファそれぞれにおけるバッファ値を示すデータが記憶される。

【0336】

次に、本実施の形態の特徴部207SGにおける表示モニタ207SG029の表示について説明する。

【0337】

図9-17(A)に示すように、表示モニタ207SG029は、第1表示部207SG029A、第2表示部207SG029B、第3表示部207SG029C、第4表示部207SG029Dを備えている。第1表示部207SG029A～第5表示部207SG029Eは、いずれも「8」の字を描く7つのセグメントによって構成される7セグメントと、7セグメントの右側方下部に配置されたドットによって構成されている。これらの第1表示部207SG029A～第5表示部207SG029Eは、それぞれ種々の色、例えば赤色、青色、緑色、黄色、白色等で点灯、点滅可能とされている。また、これらの色を極短周期で変化させながら異なる色やいわゆるレインボーで表示させることも可能である。

【0338】

尚、本実施の形態の特徴部207SGにおける表示モニタ207SG029の表示制御は、パチンコ遊技機1の試験時においてROM101やRAM102の全領域における試験対象外の領域を用いて実行されるようになっている。

【0339】

表示モニタ207SG029には、図9-17(B)及び図9-17(C)に示すように、全遊技状態のアウト6000球毎の通常状態(低確低ベース状態)で算出されたベース値(計測中のリアルタイム値)であるベースLと、全遊技状態における1回目のアウト6000球毎の通常状態(低確低ベース状態)で算出されたベース値であるベース1と、全遊技状態における2回目のアウト6000球毎の通常状態(低確低ベース状態)で算出されたベース値であるベース2と、全遊技状態における3回目のアウト6000球毎の通常状態(低確低ベース状態)で算出されたベース値であるベース3と、を表示可能となっている。ベースL、ベース1、ベース2、ベース3は、百分率にて表示モニタ207SG029に表示される。

【0340】

実際に表示モニタ 207SG029 にてベース L を表示する場合は、該ベース L の略記である「b L .」を表示するために第 1 表示部 207SG029A に「b」、第 2 表示部 207SG029B に「L .」が表示されるとともに、算出した値の上位 2 桁（「00」～「99」の値）が第 3 表示部 207SG029C と第 4 表示部 207SG029D とにおいて表示される。また、表示モニタ 207SG029 にてベース 1 を表示する場合は、該ベースの略記である「b 1 .」を表示するために第 1 表示部 207SG029A に「b」、第 2 表示部 207SG029B に「1 .」が表示されるとともに、算出した値の上位 2 桁（「00」～「99」の値）が第 3 表示部 207SG029C と第 4 表示部 207SG029D とにおいて表示される。また、表示モニタ 207SG029 にてベース 2 を表示する場合は、該ベースの略記である「b 2 .」を表示するために第 1 表示部 207SG029A に「b」、第 2 表示部 207SG029B に「2 .」が表示されるとともに、算出した値の上位 2 桁（「00」～「99」の値）が第 3 表示部 207SG029C と第 4 表示部 207SG029D とにおいて表示される。また、表示モニタ 207SG029 にてベース 3 を表示する場合は、該ベースの略記である「b 3 .」を表示するために第 1 表示部 207SG029A に「b」、第 2 表示部 207SG029B に「3 .」が表示されるとともに、算出した値の上位 2 桁（「00」～「99」の値）が第 3 表示部 207SG029C と第 4 表示部 207SG029D とにおいて表示される。

【0341】

本実施の形態の表示モニタ 207SG029 では、主基板 11（CPU103）の制御によってこれらベース L、ベース 1、ベース 2、ベース 3 を順次表示する制御を実行するようになっている。例えば、図 9 - 19 に示すように、主基板 11 は、ベース L、ベース 1、ベース 2、ベース 3 の順番で表示モニタ 207SG029 の表示を 5 秒間隔で切り替える制御を実行する。尚、これら表示モニタ 207SG029 における各ベース値の表示は、パチンコ遊技機 1 に設定されている設定値に応じて表示色が異なるようになっている。具体的には、図 9 - 18 に示すように、パチンコ遊技機 1 に設定されている設定値が「1」である場合は表示モニタ 207SG029 における各ベース値を白色にて表示し、パチンコ遊技機 1 に設定されている設定値が「2」である場合は表示モニタ 207SG029 における各ベース値を青色にて表示し、パチンコ遊技機 1 に設定されている設定値が「3」である場合は表示モニタ 207SG029 における各ベース値を黄色にて表示し、パチンコ遊技機 1 に設定されている設定値が「4」である場合は表示モニタ 207SG029 における各ベース値を緑色にて表示し、パチンコ遊技機 1 に設定されている設定値が「5」である場合は表示モニタ 207SG029 における各ベース値を赤色にて表示し、パチンコ遊技機 1 に設定されている設定値が「6」である場合は表示モニタ 207SG029 における各ベース値を紫色にて表示する。このため遊技場の店員等は、CPU103 が後述する設定値変更処理を実行せずとも、表示モニタ 207SG029 の表示色を確認するのみでパチンコ遊技機 1 に設定されている設定値を特定可能となっている。

【0342】

次に、本実施の形態の特徴部 207SG における遊技制御メイン処理について説明する。図 9 - 20 は、CPU103 が実行する遊技制御メイン処理を示すフローチャートである。遊技制御メイン処理では、CPU103 は、先ず、割込禁止に設定する（207SGSa001）。続いて、必要な初期設定を行う（207SGSa002）。初期設定には、スタックポインタの設定、内蔵デバイス（CTC（カウンタ/タイマ回路）、パラレル入出力ポート等）のレジスタ設定、RAM102 をアクセス可能状態にする設定等が含まれる。

【0343】

次いで、CPU103 は、RAM102 にバックアップデータが記憶されているか否か（107SGSa003）や、RAM102（バックアップ RAM）が正常であるか否か（107SGSa004）を判定する。バックアップデータが記憶されていない場合（207SGSa003；N）や RAM102 が正常でない場合（207SGSa004；N）は、207SGSa017 に進み、バックアップデータが記憶されており、且つ RAM

10

20

30

40

50

102が正常である場合(207SGSa003;Y、207SGSa004;Y)は、更にRAM102に格納されている設定値が1~6のいずれかであるか、つまり、RAM102に正常な値の設定値が格納されているか否かを判定する(207SGSa005)。

【0344】

RAM102に格納されている設定値が1~6のいずれかではない場合(207SGSa005;N)は、207SGSa017に進み、RAM102に格納されている設定値が1~6のいずれかである場合(207SGSa005;Y)は、電断前に後述する設定値変更処理の実行中であつたこと(設定値変更処理の実行中に電断が発生したこと)を示す設定値変更中フラグがセットされているか否かを判定する(207SGSa006)。設定値変更中フラグがセットされている場合(207SGSa006;Y)は、207SGSa017に進み、設定値変更中フラグがセットされていない場合は、後述するRAMクリア処理を実行したことを示すRAMクリアフラグがセットされていれば該RAMクリアフラグをクリアし(207SGSa007)、クリアスイッチがONであるか否か、つまり、クリアスイッチが操作されている状態でパチンコ遊技機1が起動したか否かを判定する(207SGSa008)。

【0345】

クリアスイッチがONである場合(207SGSa008;Y)は、RAM102をクリアするRAMクリア処理を実行し(207SGSa009)、RAMクリアフラグを改めてセットして207SGSa011に進む(207SGSa010)。尚、クリアスイッチがOFFである場合(207SGSa008;N)は、207SGSa009及び207SGSa010を実行せずに207SGSa011に進む。

【0346】

207SGSa011においてCPU103は、錠スイッチ207SG051がONであるか否かを判定する(207SGSa011)。錠スイッチ207SG051がONである場合(207SGSa011;Y)は、更に開放センサ207SG090がONであるか否かを判定する(207SGSa012)。開放センサ207SG090がONである場合、つまり、錠スイッチ207SG051がON且つ遊技機用枠207SG003が開放されている状態でパチンコ遊技機1が起動した場合(207SGSa012;Y)は、RAMクリアフラグがセットされているか否かを判定する(207SGSa013a)。

【0347】

RAMクリアフラグがセットされている場合(207SGSa013a;Y)は、パチンコ遊技機1に設定されている設定値を変更するための設定値変更処理(207SGSa013b)を実行して207SGSa014に進み、RAMクリアフラグがセットされていない場合(207SGSa013a;N)は、パチンコ遊技機1に設定されている設定値を確認するための設定値確認処理(207SGSa013c)を実行して207SGSa014に進む。

【0348】

尚、錠スイッチ207SG051がOFFである場合(207SGSa011;N)や開放センサがOFFである場合(207SGSa012;N)は、207SGSa013a~207SGSa013cの処理を実行せずに207SGSa014に進む。

【0349】

207SGSa014においてCPU103は、RAMクリアフラグがセットされているか否か、つまり、今回のパチンコ遊技機1の起動に際してRAM102をクリアしたか(RAMクリア処理(207SGSa009)を実行したか)否かを判定する(207SGSa014)。RAMクリアフラグがセットされている場合(207SGSa014;Y)は207SGSa022に進み、RAMクリアフラグがセットされていない場合(207SGSa014;N)は、主基板11の内部状態を電力供給停止(電断)時の状態に戻すための復旧処理を行う(207SGSa015)。

【0350】

復旧処理では、CPU103は、RAM102の記憶内容（バックアップしたデータの内容）に基づいて作業領域の設定を行う。これにより、電力供給停止時の遊技状態に復旧し、特別図柄の変動中であつた場合には、後述の遊技制御用タイマ割込み処理の実行によって、復旧前の状態から特別図柄の変動が再開されることになる。そして、CPU103は、パチンコ遊技機1が電断前の状態で復旧（ホットスタートで起動）したとして、演出制御基板12に対してホットスタート通知コマンドを含む復旧時のコマンドを送信し、207SGSa028に進む（207SGSa016）。

【0351】

また、207SGSa017においてCPU103は、クリアスイッチがONであるか否か、つまり、クリアスイッチが操作されている状態でパチンコ遊技機1が起動したか否かを判定する（207SGSa017）。クリアスイッチがONである場合（207SGSa017；Y）は、更に錠スイッチ207SG051がONであるか否か（207SGSa018）や、開放センサ207SG090がONであるか否かを判定する（207SGSa019）。

【0352】

錠スイッチ207SG051がONであり（207SGSa018；Y）、且つ開放センサ207SG090がONである場合、つまり、RAM102にバックアップデータが存在しない、RAM102が正常ではない、または、正常な設定値が設定されていないが、遊技場の従業員等の操作により正式な手順によりパチンコ遊技機1を起動した場合（遊技機用枠207SG003を開放し、錠スイッチ207SG051をONとした状態でクリアスイッチを操作しつつパチンコ遊技機1を起動した場合）は、RAM102に記憶されている設定値をクリアするとともに（207SGSa020）、設定値変更中フラグがセットされていれば該設定値変更中フラグをクリアする（207SGSa021）。そして、前述した207SGSa009～207SGSa016の処理を実行する。

【0353】

尚、クリアスイッチがOFFである場合（207SGSa017；N）、錠スイッチ207SG051がOFFである場合（207SGSa018；N）、開放センサ207SG090がOFFである場合（207SGSa019；N）は、207SGSa031に進む。

【0354】

また、2078SGSa022においてCPU103は、パチンコ遊技機1がコールドスタートにて起動したとして、演出制御基板12に対してコールドスタート通知コマンドを含む復旧時のコマンドを送信する（207SGSa022）。そして、パチンコ遊技機1のコールドスタートを報知するための期間に応じたコールドスタート報知タイマをセットし（207SGSa023）、図9-26（A）に示すように、表示モニタ207SG029を構成する全セグメントの点滅を開始することによってコールドスタートの報知を開始する（207SGSa024）。

【0355】

207SGSa024の実行後、CPU103は、コールドスタート報知タイマの値を-1し（207SGSa025）、該コールドスタート報知タイマがタイマアウトしたか否かを判定する（207SGSa026）。コールドスタート報知タイマがタイマアウトしていない場合（207SGSa026；N）は、207SGSa025と207SGSa026の処理を繰り返し実行し、コールドスタート報知タイマがタイマアウトした場合（207SGSa026；Y）は、表示モニタ207SG029における全セグメントの点滅を終了し（207SGSa027）、207SGSa028に進む。

【0356】

尚、本実施の形態の特徴部207SGでは、パチンコ遊技機1のコールとスタート時にコールドスタート報知タイマの期間（例えば、5秒間）に亘って表示モニタ207SG029を構成する全セグメントを点滅させる形態を例示しているが、本発明はこれに限定さ

10

20

30

40

50

れるものではなく、パチンコ遊技機 1 のコールとスタート時には、表示モニタ 207SG029 を構成する全セグメントのうち一部のセグメントのみを点滅させるようにしてもよいし、また、表示モニタ 207SG029 を構成する全セグメントのうち少なくとも一部のセグメントを点灯させるようにしてもよい。

【0357】

そして、207SGSa028 において CPU103 は、乱数回路 104 を初期設定する乱数回路設定処理 (207SGSa028) を実行し、所定時間 (例えば 2ms) 毎に定期的にタイマ割込がかかるように遊技制御用マイクロコンピュータ 100 に内蔵されている CTC のレジスタの設定を行い (207SGSa029)、割込みを許可する (207SGSa030)。その後、ループ処理に入る。以後、所定時間 (例えば 2ms) ごとに CTC から割込み要求信号が CPU103 へ送出され、CPU103 は定期的にタイマ割込み処理を実行することができる。

10

【0358】

また、207SGSa031 において CPU103 は、RAM102 に異常な設定値が記憶されていること (設定値異常エラー) や、後述する設定変更中の電断から復帰したこと等にもとづいて、演出制御基板 12 に対して設定値の異常に応じたエラー指定コマンドを送信する (207SGSa031)。更に、エラー報知実行待ちタイマをセットする (207SGSa032)。そして、CPU103 は、エラー報知実行待ちタイマの値を -1 し (207SGSa033)、該エラー報知実行待ちタイマがタイマアウトしたか否かを判定する (207SGSa034)。エラー報知実行待ちタイマがタイマアウトしていない場合 (207SGSa034; N) は、207SGSa033 と 207SGSa034 の処理を繰り返し実行し、エラー報知実行待ちタイマがタイマアウトした場合 (207SGSa034; Y) は、図 9 - 26 (B) に示すように、設定値異常エラーの発生や設定変更中の電断から復帰しことの報知 (エラー報知) として、表示モニタ 207SG029 を構成する第 1 表示部 207SG029A、第 2 表示部 207SG029B、第 3 表示部 207SG029C、第 4 表示部 207SG029D のそれぞれにおいて「E .」を表示する (207SGSa035)。

20

【0359】

また、CPU103 は、図 9 - 27 (B) に示すように、第 1 特別図柄表示装置 207SG004A 及び第 2 特別図柄表示装置 207SG004B を構成する全ての LED を点滅させるとともに (207SGSa036)、パチンコ遊技機 1 に設けられた図示しないターミナル基板を介して遊技場の管理コンピュータ等の管理装置に対してセキュリティ信号を出力し 207SGSa032 に進む (207SGSa037)。以降、CPU103 は、パチンコ遊技機 1 の電断発生まで (遊技場の店員等の操作によってパチンコ遊技機 1 の電源が OFF になるまで) 207SGSa032 ~ 207SGSa037 の処理を繰り返し実行することで、表示モニタ 207SG029、第 1 特別図柄表示装置 207SG004A、第 2 特別図柄表示装置 207SG004B によるエラーの発生報知を実行する。

30

【0360】

このように、本実施の形態の特徴部 207SG におけるパチンコ遊技機 1 は、異常な設定値が設定されていることや設定値の変更中の電断から復帰した場合に、表示モニタ 207SG029、第 1 特別図柄表示装置 207SG004A、第 2 特別図柄表示装置 207SG004B によるエラーの発生報知を実行するので、遊技場の店員等は、パチンコ遊技機 1 の正面側と背面側の両面からエラーの発生や設定値の変更中の電断から復帰したことを認識することが可能となっている。加えて、パチンコ遊技機 1 のエラーの発生や設定値の変更中の電断からの復帰は遊技場の管理装置においても認識することができるので、パチンコ遊技機 1 のセキュリティ性を向上できるようになっている。

40

【0361】

尚、本実施の形態の特徴部 207SG の遊技制御メイン処理では、図 9 - 20 に示すように、207SGSa008 においてクリアスイッチが ON であると判定した場合 (207SGSa008; Y) や 207SGSa021 において設定値変更中フラグをクリアし

50

た後にRAMクリア処理(207SGSa009)を実行する形態を例示しているが、本発明はこれに限定されるものではなく、本発明はこれに限定されるものではなく、該RAMクリア処理は、207SGSa008においてクリアスイッチがONであると判定した場合(207SGSa008;Y)や207SGSa021において設定値変更中フラグをクリアした後ではなく、207SGSa014においてRAMクリアフラグがセットされていると判定した場合(207SGSa014;Y)に実行してもよい。

【0362】

図9-21(A)は、CPU103が遊技制御面処理において実行するRAMクリア処理(207SGSa009)を示すフローチャートである。RAMクリア処理では、CPU103は、まず、RAM102における先頭から2番目のアドレスを指定する(207SGSa041)。次いで、指定したアドレスに「00H」をセット(格納)する(207SGSa042)。そして、指定されたアドレスがRAM102の最後のアドレス(後述するFXXX)であるか否かを判定する(207SGSa043)。指定されたアドレスがRAM102の最後のアドレスでない場合(207SGSa043;N)は、RAM102における次のアドレスを指定し(207SGSa044)、該指定したアドレスがRAMクリアフラグを格納しているアドレス(F002)であるか否かを判定する(207SGSa045)。

【0363】

指定したアドレスがRAMクリアフラグを格納しているアドレスでない場合(207SGSa045;N)は207SGSa042に進み、指定したアドレスがRAMクリアフラグを格納しているアドレスである場合(207SGSa045;Y)は、更に次のアドレスを指定して207SGSa042に進む(207SGSa046)。尚、指定されたアドレスがRAM102の最後のアドレスである場合(207SGSa043;Y)は、RAMクリア処理を終了する。

【0364】

尚、本実施の形態の特徴部207SGにおけるRAM102は、図9-21(B)に示すように、格納領域毎にアドレス(F000~FXXX)が割り当てられている。これら格納領域のうち、RAM102の先頭のアドレス(F000)には、パチンコ遊技機1に設定されている設定値が格納されており、RAM102の先頭から2番目のアドレス(F001)には、後述する仮設定値が格納されている。更に、3番目のアドレス(F002)には、RAMクリアフラグが格納されている。その他のアドレス(F003以降)には、特図保留記憶や普図保留記憶、各種カウンタの値、各種タイマ、各種フラグ、パチンコ遊技機1にて発生したエラー情報を含む遊技情報が格納されている。尚、バックアップデータ(バックアップフラグを含む)は、その他の情報が記憶される領域のうち、特定のバックアップデータ記憶領域に記憶される。また、工場出荷時におけるRAM102の先頭のアドレス(F000)には、工場出荷状態を示す値(例えば、設定値「0」)がセットされている。尚、RAM102の先頭のアドレス(F000)に工場出荷状態を示す値がセットされている状態においてパチンコ遊技機1を起動した場合は、必ず設定変更処理が実行されるようにしてもよいし、画像表示装置5での表示等によって設定変更処理を実行するためのパチンコ遊技機1を再起動するように促してもよい。

【0365】

つまり、本実施の形態の特徴部207SGにおけるRAMクリア処理とは、設定値を除くアドレスに「00H」を格納することによって設定値とRAMクリアフラグ以外のデータをクリアする処理である。

【0366】

尚、本実施の形態における特徴部207SGでは、RAMクリア処理において設定値以外のデータをクリアする形態を例示しているが、本発明はこれに限定されるものではなく、パチンコ遊技機1がコールドスタートで起動した場合は、RAM102の所定のアドレス(本実施の形態の特徴部207SGではアドレスF003以降)に格納されている遊技情報のみをクリアするようにしてもよい。

【0367】

また、本実施の形態における特徴部207SGでは、RAM102にRAMクリアフラグを記憶する形態を例示しているが、本発明はこれに限定されるものではなく、RAMクリアフラグを、遊技制御用マイクロコンピュータ100のレジスタ（例えば、演算の中心となるアキュムレータ、アキュムレータの状態を記憶するフラグレジスタ、汎用レジスタのいずれか）に記憶することで、RAM102にRAMクリアフラグを記憶したり読み出したりする処理を省略し、CPU103の処理負荷を軽減できるようにしてもよい。尚、RAM102にRAMクリアフラグを記憶する場合は、RAMクリアフラグを遊技制御用マイクロコンピュータ100のレジスタに記憶する場合よりも該レジスタの自由度を向上できるので、RAMクリアフラグがCPU103の処理によって他の情報（データ）に上書きされてしまうことを防ぐことができる。

10

【0368】

図9-22は、CPU103が遊技制御メイン処理で実行する設定値変更処理（207SGSa013b）を示すフローチャートである。設定値変更処理においてCPU103は、まず、第1特別図柄表示装置207SG004A及び第2特別図柄表示装置207SG004Bを構成する全セグメントの点灯を開始するとともに（207SGSa051）、右打ちランプ207SG132及び第1保留表示器207SG025A、第2保留表示器207SG025Bの点滅を開始する（207SGSa052、図9-27（A）参照）。更にCPU103は、設定値変更処理に応じた態様（図9-6に示す大当りA、大当りB、大当りCのいずれでもない態様）として、ラウンド表示器207SG131を構成するセグメントのうち、1のセグメントのみの点灯を開始する（207SGSa052a）。

20

【0369】

また、CPU103は、演出制御基板12に対して設定値変更開始通知コマンドを送信し（207SGSa053）、RAM102のアドレスF000に設定値として1～6のいずれかの値が記憶されているか否かを判定する（207SGSa053a）。RAM102に設定値として1～6以外の値が記憶されている場合や、RAM102に設定値が記憶されていない場合（207SGSa020において設定値がクリアされている場合）は、RAM102におけるアドレスF000に設定値として「1」をセット（設定値を「1」にリセット）して207SGSa054に進む（207SGSa053b）。尚、RAM102に設定値として1～6のいずれかの値が記憶されている場合（207SGSa053a；Y）は、207SGSa053bの処理を実行せずに207SGSa054に進む。

30

【0370】

207SGSa054においてCPU103は、電源断検出処理を実行するまで待機するための電源断検出処理実行開始待ちタイマをセットする。そして、該電源断検出処理実行開始待ちタイマの値を-1し（207SGSa055）、電源断検出処理実行開始待ちタイマがタイマアウトしたか否かを判定する（207SGSa056）。電源断検出処理実行開始待ちタイマがタイマアウトしていない場合（207SGSa056；N）は、207SGSa055と207SGSa056の処理を繰り返し実行し、電源断検出処理実行開始待ちタイマがタイマアウトした場合（207SGSa056；Y）は、電源断検出処理を実行する（207SGSa057）。

40

【0371】

電源断検出処理の実行後、CPU103は、RAM102におけるアドレスF000に格納されている設定値の表示を表示モニタ207SG029において開始し（207SGSa058）、パチンコ遊技機1に設けられた図示しないターミナル基板を介して遊技場の管理コンピュータ等の管理装置に対してセキュリティ信号を出力する（207SGSa059）。

【0372】

そしてCPU103は、設定値変更中フラグをセットし（207SGSa061）、設

50

定切替スイッチ207SG052の操作が有りか否かを判定する(207SGSa062)。設定切替スイッチ207SG052の操作が無い場合(207SGSa062;N)は207SGSa065に進み、設定切替スイッチ207SG052の操作が有る場合(207SGSa062;Y)は、該設定切替スイッチ207SG052の操作にもとづいてRAM102におけるアドレスF001の内容を更新する(207SGSa063)。

【0373】

具体的には、表示モニタ207SG029に表示されている設定値が「1」である場合は、該「1」よりも遊技者にとって1段階有利な設定値である「2」を仮の設定値としてRAM102のアドレスF001に格納し、表示モニタ207SG029に表示されている設定値が「2」である場合は、該「2」よりも遊技者にとって1段階有利な設定値である「3」を仮の設定値としてRAM102のアドレスF001に格納する等、表示モニタ207SG029に表示されている設定値よりも1大きい数値を借りの設定としてRAM102のアドレスF001に格納する。尚、表示モニタ207SG029に表示されている設定値が「6」である場合は、「1」を仮の設定値としてRAM102のアドレスF001に格納すればよい。

【0374】

そして、CPU103は、RAM102におけるアドレスF001格納されている設定値(仮の設定値)を表示モニタ207SG029に表示し(207SGSa064)、錠スイッチ207SG051がONであるか否かを判定する(207SGSa065)。

【0375】

錠スイッチ207SG051がONである場合(207SGSa065;Y)、CPU103は、207SGSa062~207SGSa065の処理を繰り返し実行することによってRAM102のアドレスF001に新たな仮の設定値を格納する処理や、アドレスF001に格納されている設定値を表示モニタ207SG029に表示する処理を実行する。

【0376】

また、207SGSa065において錠スイッチ207SG051がOFFである場合(207SGSa065;N)は、CPU103は、設定値変更中フラグをクリアする(207SGSa066)とともに、表示モニタ207SG029における設定値(または仮の設定値)の表示を終了し(207SGSa067)、第1特別図柄表示装置207SG004A及び第2特別図柄表示装置207SG004Bを構成する全セグメントを消灯する(207SGSa067a)。更に、CPU103は、右打ちランプ207SG132、第1保留表示器207SG025A及び第2保留表示器207SG025Bの点滅と、ラウンド表示器207SG131を構成するセグメントの点灯を終了する(207SGSa068、207SGSa068a)。

【0377】

そしてCPU103は、RAM102におけるアドレスF001に仮の設定値が格納されているか否かを判定する(207SGSa069)。RAM102におけるアドレスF001に仮の設定値が格納されていない場合(207SGSa069;N)は207SGSa072に進み、RAM102におけるアドレスF001に仮の設定値が格納されている場合(207SGSa069;Y)は、更にRAM102におけるアドレスF000に格納されている設定値の値とアドレスF001に格納されている仮の設定値の値とが異なっているか否かを判定する(207SGSa070)。

【0378】

RAM102におけるアドレスF000に格納されている設定値の値とアドレスF001に格納されている仮の設定値の値とが同一である場合(207SGSa070;N)は207SGSa072に進み、RAM102におけるアドレスF000に格納されている設定値の値とアドレスF001に格納されている仮の設定値の値とが異なっている場合(207SGSa070;Y)は、RAM102におけるアドレスF001に格納されている仮の設定値をアドレスF000に格納し(207SGSa071)、207SGSa0

10

20

30

40

50

72に進む。つまり、207SGSa071の処理では、仮の設定値を実際の設定値としてRAM102に更新記憶する。

【0379】

また、CPU103は、演出制御基板12に対して設定値変更終了通知コマンドを送信し(207SGSa073)、設定値変更処理を終了する。

【0380】

図9-23は、CPU103が遊技制御メイン処理で実行する設定値確認処理(207SGSa013c)を示すフローチャートである。設定値確認処理においてCPU103は、先ず、第1特別図柄表示装置207SG004A及び第2特別図柄表示装置207SG004Bを構成する全セグメントの点灯を開始するとともに(207SGSa101)、右打ちランプ207SG132及び第1保留表示器207SG025A、第2保留表示器207SG025Bの点滅を開始する(207SGSa102、図9-27(A)参照)。更にCPU103は、設定値確認処理に応じた態様(図9-6に示す大当りA、大当りB、大当りCのいずれでもない態様)として、ラウンド表示器207SG131を構成するセグメントのうち、1のセグメントのみの点灯を開始する(207SGSa103)。

【0381】

また、CPU103は、演出制御基板12に対して設定値確認開始通知コマンドを送信し(207SGSa104)、電源断検出処理を実行するまで待機するための電源断検出処理実行開始待ちタイマをセットする(207SGSa105)。そして、該電源断検出処理実行開始待ちタイマの値を-1し(207SGSa106)、電源断検出処理実行開始待ちタイマがタイマアウトしたか否かを判定する(207SGSa107)。電源断検出処理実行開始待ちタイマがタイマアウトしていない場合(207SGSa107;N)は、207SGSa106と207SGSa107の処理を繰り返し実行し、電源断検出処理実行開始待ちタイマがタイマアウトした場合(207SGSa107;Y)は、電源断検出処理を実行する(207SGSa108)。尚、本電源断検出処理(207SGSa108)は、前述した設定値変更処理の電源断検出処理(207SGSa057)と同一の処理である。

【0382】

電源断検出処理の実行後、CPU103は、RAM102におけるアドレスF000に格納されている設定値の表示を表示モニタ207SG029において開始し(207SGSa109)、パチンコ遊技機1に設けられた図示しないターミナル基板を介して遊技場の管理コンピュータ等の管理装置に対してセキュリティ信号を出力する(207SGSa110)。

【0383】

そしてCPU103は、錠スイッチ207SG051がONであるか否かを判定する(207SGSa111)。錠スイッチ207SG051がONである場合(207SGSa111;Y)、CPU103は、207SGSa111の処理を繰り返し実行することによって錠スイッチ207SG051がOFFとなるまで待機する。また、207SGSa111において錠スイッチ207SG051がOFFである場合(207SGSa111;N)は、表示モニタ207SG029における設定値の表示を終了するとともに(207SGSa112)、第1特別図柄表示装置207SG004A及び第2特別図柄表示装置207SG004Bを構成する全セグメントを消灯する(207SGSa112a)。更に、CPU103は、右打ちランプ207SG132、第1保留表示器207SG025A及び第2保留表示器207SG025Bの点滅と、ラウンド表示器207SG131を構成するセグメントの点灯を終了する(207SGSa113、207SGSa114)。

【0384】

そしてCPU103は、演出制御基板12に対して設定値確認終了通知コマンドを送信し(207SGSa115)、設定値確認処理を終了する。

【 0 3 8 5 】

このように、設定値変更処理や設定値確認処理の開始時から第1特別図柄表示装置207SG004A、第2特別図柄表示装置207SG004B及びラウンド表示器207SG131の点灯と、第1保留表示器207SG025A、第2保留表示器207SG025B及び右打ちランプ207SG232の点滅とを開始することによって、遊技者や遊技場の店員等は、パチンコ遊技機1の正面側から該パチンコ遊技機1が設定値の変更中または設定値の確認中であることを認識可能となっている。

【 0 3 8 6 】

尚、本実施の形態の特徴部207SGでは、設定値変更処理や設定値確認処理の開始時に、設定値変更処理や設定値確認処理に応じた態様として、ラウンド表示器207SG131を構成するセグメントのうち1のLEDのみを点灯する態様を例示しているが、本発明はこれに限定されるものではなく、ラウンド表示器207SG131を構成するセグメントの点灯パターンは、図9-6に示す大当りA、大当りB、大当りCのいずれにも該当しない態様であれば特にその点灯態様は問わない。

10

【 0 3 8 7 】

また、本実施の形態の特徴部207SGでは、図9-27(A)に示すように、設定値変更処理や設定値確認処理の開始時に、設定値変更処理や設定値確認処理に応じた態様として、ラウンド表示器207SG131を構成するセグメントが同一態様にて点灯する態様を例示しているが、本発明はこれに限定されるものではなく、ラウンド表示器207SG131を構成するセグメントは、設定値変更処理の開始時と設定値確認処理の開始時とで異なる態様にて点灯してもよい。

20

【 0 3 8 8 】

以上のように本実施の形態の特徴部207SGでは、パチンコ遊技機1の電源を一旦OFF(電断)した後に再起動する際に、遊技機用枠207SG003が開放されている状態で錠スイッチ207SG051とクリアスイッチとをONとすることで設定値変更処理を実行するようになっている。

【 0 3 8 9 】

このとき、表示モニタ207SG029では、図9-25(A)~図9-25(E)に示すように、パチンコ遊技機1の電源をOFFとすることによって第1表示部207SG029A、第2表示部207SG029B、第3表示部207SG029C、第4表示部207SG029Dを用いた表示(図9-17に示すベース値の表示)が終了する。つまり、本実施の形態における表示モニタ207SG029は、起動時に設定値変更処理を実行する場合と、起動が終了した後にベース値を表示する場合とでは、使用する表示部数が異なっている。

30

【 0 3 9 0 】

次に、パチンコ遊技機1の再起動によってCPU103が設定値変更処理を開始すると、第4表示部207SG029Dにおいてパチンコ遊技機1に設定されている設定値の表示が開始される。そして、このように第4表示部207SG029Dにおいて設定値が表示されている状態で設定切替スイッチ207SG052が操作されると、第4表示部207SG029Dでの表示が更新されていくようになっている。尚、この状態にて錠スイッチ207SG051がOFFとなった場合は、第4表示部207SG029Dに表示されている数値が新たな設定値として設定される。

40

【 0 3 9 1 】

また、本実施の形態の特徴部207SGでは、パチンコ遊技機1の電源を一旦OFF(電断)した後に再起動する際に、遊技機用枠207SG003が開放されている状態で錠スイッチ207SG051をON(クリアスイッチはOFF)とすることで設定値確認処理を実行するようになっている。

【 0 3 9 2 】

このとき、表示モニタ207SG029では、図9-25(A)、図9-25(B)及び図9-25(E)に示すように、パチンコ遊技機1の電源をOFFとすることによって

50

第1表示部207SG029A、第2表示部207SG029B、第3表示部207SG029C、第4表示部207SG029Dを用いた表示(図9-17に示すベース値の表示)が終了する。つまり、本実施の形態における表示モニタ207SG029は、起動時に設定値確認処理を実行する場合と、起動が終了した後にベース値を表示する場合とでは、使用する表示部数が異なっている。

【0393】

次に、パチンコ遊技機1の再起動によってCPU103が設定値確認処理を開始すると、第4表示部207SG029Dにおいてパチンコ遊技機1に設定されている設定値の表示が開始される。尚、該第4表示部207SG029Dにおける設定値の表示は、錠スイッチ207SG051がOFFとなることによって終了し、パチンコ遊技機1が遊技可能な状態となる。

10

【0394】

図9-24は、CPU103が設定値変更処理や設定値確認処理で実行する電断検出処理(207SGSa013c)を示すフローチャートである。設定値確認処理においてCPU103は、まず、電源基板(図示略)からの電源電圧が所定値以下に低下したことを示す電源断信号の入力が有るか否かを判定する(207SGS081)。電源断信号の入力が無い場合は(207SGS081;N)、処理を終了し、電源断信号の入力が有る場合は(207SGS081;Y)、RAM122に記憶されている設定値情報を含むバックアップデータを特定し(207SGS082)、該特定したバックアップデータをRAM122に設けられたバックアップデータ記憶領域に格納する(207SGS083)。そして、バックアップデータを復旧させるときに用いるチェックデータを作成し、バックアップデータ記憶領域に格納した後(207SGS084)、パチンコ遊技機1が電断するまでいずれの処理も実行しないループ処理に移行する。

20

【0395】

尚、本実施の形態の特徴部207SGにおける遊技制御用タイマ割込処理では、図9-28に示すように、CPU103は、前述した207SGSa057及び207SGSa108と同一の電源断検出処理(207SGS200)を実行した後にS21~S27(図4参照)を実行するようになっている。

【0396】

次に、演出制御用CPU120が実行する処理について説明する。

30

【0397】

図9-29は、演出制御用CPU120が実行する演出制御メイン処理を示すフローチャートである。演出制御メイン処理において演出制御用CPU120は、まず、所定の初期化処理を実行して(207SGS401)、RAM122のクリアや各種初期値の設定、また演出制御基板12に搭載されたCTC(カウンタ/タイマ回路)のレジスタ設定等を行う。

【0398】

また、演出制御用CPU120は、主基板11から送信されるコマンドの受信待ち期間に応じたコマンド受信待ちタイマをセットする(207SGS403)。そして、コマンド受信待ちタイマの値を-1し(207SGS404)、該コマンド受信待ちタイマがタイマアウトしたか否かを判定する(207SGS405)。コマンド受信待ちタイマがタイマアウトした場合(207SGS405;N)は、207SGS404及び207SGS405の処理を繰り返し実行し、コマンド受信待ちタイマがタイマアウトするまで待機する。

40

【0399】

そして、コマンド受信待ちタイマがタイマアウトした場合(207SGS405;Y)、演出制御用CPU120は、ホットスタート通知コマンドの受信が有るか否かを判定する(207SGS406)。ホットスタート通知コマンドの受信が有る場合(207SGS406;Y)、即ち、パチンコ遊技機1が電断復旧した場合は、RAM122に記憶されている遊技者情報(後述する遊技者情報入力処理において該遊技者情報の入力を受け付

50

けてから R A M 1 2 2 に記憶される変動回数、大当たり回数、スーパーリーチ回数等を含む情報)をクリアし(207SGS407)、207SGS427に進む。

【0400】

ホットスタート通知コマンドの受信が無い場合(207SGS406;N)、演出制御用CPU120は、コールド通知コマンドの受信が有るか否かを判定する(207SGS408)。コールド通知コマンドの受信が有る場合(207SGS408;Y)は、R A M 1 2 2 に記憶されている遊技者情報と演出用情報(前回のパチンコ遊技機1の起動時からR A M 1 2 2 に記憶される変動回数、大当たり回数、スーパーリーチ回数等を含む情報)をクリアするとともに(207SGS409)、R A M 1 0 2 に記憶されていた情報がクリアされたことや、R A M 1 2 2 に記憶されていた遊技者情報と演出用情報がクリアされたことを報知(R A M クリア報知を実行)するためのR A M クリア報知処理を実行する(207SGS410)。尚、R A M クリア報知処理では、画像表示装置5における画像(例えば、図9-236(A)に示すように、画像表示装置5においてR A M 1 2 2 に記憶されていた遊技者情報と演出用情報がクリアされたことを報知する報知画像207SG005M1)の表示、遊技効果ランプ9の発光、スピーカ8L, 8Rからの音出力等を所定期間(例えば、10秒間)し、パチンコ遊技機1を起動した遊技場の店員等にR A M 1 2 2 に記憶されていた遊技者情報と演出用情報とがクリアされたことを報知できればよい。そして、R A M クリア報知処理の実行後は、207SGS427に進む。

【0401】

また、コールドスタート通知コマンドの受信が無い場合(207SGS408;N)、演出制御用CPU120は、設定値変更開始通知コマンドまたは設定値確認開始通知コマンドの受信が有るか否かを判定する(207SGS411)。設定値変更開始通知コマンドまたは設定値確認開始通知コマンドの受信が有る場合(207SGS411;Y)、即ち、パチンコ遊技機1が設定値変更状態や設定値確認状態で起動した場合は、設定値の変更操作中であることの報知(設定値変更中報知)や設定値の確認中であることの報知(設定値確認中報知)を実行するための設定値関連報知処理を実行する(207SGS412)。

【0402】

尚、本実施の形態の特徴部207SGでは、設定値変更中報知や設定値確認中報知として、図9-36(B)及び図9-36(C)に示すように、画像表示装置5において、設定値の変更中であることを示す報知画像207SG005M2や設定値の確認中であることを示す報知画像207SG005M3を表示するが、パチンコ遊技機1が設定値変更状態や設定値確認状態で起動している状態とは、一般的に遊技機用枠207SG003が開放されており、且つ設定値の変更や確認を行う遊技場の店員等は、主基板11に搭載されている表示モニタ207SG029を視認している状態である。つまり、設定値変更状態や設定値確認状態とは、設定値の変更や確認を行う遊技場の店員等からは画像表示装置5において表示されている画像を視認することができない状態であるため、該遊技場の店員は画像表示装置5の表示からはパチンコ遊技機1が設定値変更状態や設定値確認状態であるか否かを判断することができないと考えられる。そこで、設定値変更中報知や設定値確認中報知としては、スピーカ8L, 8Rからの音出力や、遊技効果ランプ9の発光によって、設定値の変更や確認を行う遊技場の店員にパチンコ遊技機1が設定値変更状態や設定値確認状態で起動していることを報知してもよい。

【0403】

また、演出制御用CPU120は、第1可動体207SG321の動作チェックを行うための第1可動体初期化処理(207SGS413)と、第2可動体207SG322の動作チェックを行うための第2可動体初期化処理(207SGS414)を実行する。尚、本実施の形態の特徴部207SGにおける第1可動体初期化処理と第2可動体初期化処理とは、第1可動体207SG321の動作チェックが終了した後に第2可動体207SG322の動作チェックを実行するようになっている(図9-35参照)。

【0404】

ここで、第1可動体初期化処理と第2可動体初期化処理について図9-33及び図9-34を用いて説明する。図9-33は、演出制御用CPU120が行う非検出時動作制御と実動作確認用動作制御の動作態様を示す概略説明図である。図9-34は、(A)は実動作確認用動作制御における制御速度を示す説明図、(B)は非検出時動作制御における制御速度を示す説明図である。

【0405】

第1可動体207SG321と第2可動体207SG322は、それぞれの原点位置(第1位置)と演出位置(第2位置)との間で往復動作可能に設けられており、原点位置から演出位置(第2位置)への往動作や演出位置から原点位置への復動作は、変動表示中等における第1可動体207SG321と第2可動体207SG322の実際の動作態様である。

10

【0406】

演出制御用CPU120は、第1可動体初期化処理や第2可動体初期化処理を実行したときに可動体207SG321、207SG322の被検出部が原点検出センサ207SG331、207SG332により検出されない場合、つまり、可動体207SG321、207SG322が何らかの理由(例えば、搬送や遊技島への設置時に原点位置から動いてしまっている場合、前回の動作時に原点復帰できなかった場合(例えば、演出の実行時において、モータの脱調、故障、引っ掛かりなどにより可動体207SG321、207SG322の原点復帰が確認できなかったり動作できなくなるといった可動体エラー(動作異常)が発生した場合など)、遊技機の振動により原点位置から動いてしまった場合など)により原点位置以外の位置(例えば、図9-22における非検出時動作制御に対応する黒丸で示す位置など、原点位置と合体位置との間の所定位置)にある場合、原点復帰させるための非検出時動作制御を実行する。この非検出時動作制御を実行する場合、可動体207SG321、207SG322は原点位置から離れた位置にあるため、動作としては可動体207SG321、207SG322を原点位置方向に移動させる動作のみとされている。

20

【0407】

また、演出制御用CPU120は、第1可動体初期化処理や第2可動体初期化処理において非検出時動作制御を実行した場合、または、可動体207SG321、207SG322が原点検出センサ207SG331、207SG332により検出された場合、実動作確認動作制御を実行する。実動作確認用動作制御は、可動体207SG321、207SG322を用いた演出(例えば、変動表示中に実行可動体演出等)において実際に行われる実動作と同一の動作とされている。

30

【0408】

次に、演出制御用CPU120が非検出時動作制御と実動作確認動作制御を実行する際に設定する制御速度について比較する。尚、図9-34(A)及び図9-34(B)にて示す速度は、演出制御用CPU120が各可動体207SG321、207SG322を動作させるために設定する制御速度であって、可動体207SG321、207SG322の実際の動作速度とは異なる。つまり、例えば、所定の可動体207SG321、207SG322を動作させる場合において、原点位置と演出位置との間における一の移動区間と他の移動区間に同一の制御速度を設定した場合でも、一の移動区間と他の移動区間で態様が異なる場合(例えば、バネがある区間とない区間、直線区間と曲線区間)や、同一の移動区間でも上昇する場合と下降する場合においては、可動体207SG321、207SG322を実際に動作させた場合の動作速度は制御速度とは異なることがある。また、可動体207SG321、207SG322に対し同一の制御速度を設定しても、各可動体207SG321、207SG322の大きさ、重量、動作態様、動作距離、駆動機構等の違いがある場合、各可動体207SG321、207SG322の実際の動作速度は必ずしも同一にはならない。複数の可動体207SG321、207SG322を同一性能のステッピングモータにて動作させる場合において、各可動体207SG321、207SG322に対し同一の制御速度を設定しても、各可動体207SG321、20

40

50

7 S G 3 2 2 の大きさ、重量、動作態様、動作距離、駆動機構等の違いがある場合、各可動体 2 0 7 S G 3 2 1 , 2 0 7 S G 3 2 2 の実際の動作速度は必ずしも同一にはならない。

【 0 4 0 9 】

図 9 - 3 4 (A) に示すように、演出制御用 C P U 1 2 0 は、実動作確認用動作制御を実行する場合、セットした実動作確認用プロセスデータにおいて実動作確認用プロセスタイマのタイマカウント値に対応して設定されている制御速度に基づいて可動体 2 0 7 S G 3 2 1 , 2 0 7 S G 3 2 2 を動作させる。具体的には、原点位置から加速した後に減速して演出位置に停止させるとともに、演出位置から加速した後に減速して原点位置に停止させる制御を行う。すなわち、各可動体 2 0 7 S G 3 2 1 , 2 0 7 S G 3 2 2 が正常に動作可能であることを確認するための実動作確認用動作制御では、原点位置と演出位置との間において、可動体 2 0 7 S G 3 2 1 , 2 0 7 S G 3 2 2 の制御速度を低速 高速 低速の順に変化させる。つまり、演出制御用 C P U 1 2 0 は、各可動体 2 0 7 S G 3 2 1 , 2 0 7 S G 3 2 2 を用いた演出を実行する場合、第 1 速度である最低速度（低速）と該最低速度よりも速い第 2 速度としての最高速度（高速）との範囲内の速度で各可動体 2 0 7 S G 3 2 1 , 2 0 7 S G 3 2 2 が動作するように制御するため、実動作確認用動作制御を実行する場合においても、第 1 速度である最低速度（低速）と該最低速度よりも速い第 2 速度としての最高速度（高速）との範囲内の速度で各可動体 2 0 7 S G 3 2 1 , 2 0 7 S G 3 2 2 が動作するように制御する。

【 0 4 1 0 】

すなわち、上記第 1 速度としての最低速度や第 2 速度としての最高速度は、可動体 2 0 7 S G 3 2 1 , 2 0 7 S G 3 2 2 の実際の動作速度であって、該動作速度としての最低速度や最高速度となるように制御速度が設定されることになる。尚、以下においては、最低制御速度に基づいて可動体 2 0 7 S G 3 2 1 , 2 0 7 S G 3 2 2 を動作させた場合は最低速度にて動作し、最高制御速度に基づいて可動体 2 0 7 S G 3 2 1 , 2 0 7 S G 3 2 2 を動作させた場合は最高速度にて動作するものとして説明する。

【 0 4 1 1 】

ここで、可動体 2 0 7 S G 3 2 1 , 2 0 7 S G 3 2 2 の加速時及び減速時における動作速度が、実動作確認用動作制御における最低速度となるように制御速度が設定されている。また、演出位置に移動した後に原点位置に復帰させる際においては、演出位置に停止させるときよりも長い時間にわたり実動作確認用動作制御における最低速度となるように制御することで、可動体 2 0 7 S G 3 2 1 , 2 0 7 S G 3 2 2 を確実に減速させてから原点検出センサ 2 0 7 S G 3 3 1 , 2 0 7 S G 3 3 2 により被検出部が検出されるようにしている。

【 0 4 1 2 】

また、図 9 - 3 4 (B) に示すように、演出制御用 C P U 1 2 0 は、非検出時動作制御を実行する場合、原点位置と演出位置との間の任意の位置から原点位置まで移動させる期間において、常に実動作確認用動作制御における最低速度（第 1 速度）にて動作するように制御する。つまり、演出制御用 C P U 1 2 0 は、第 1 動作制御としての非検出時動作制御における最高速度（最大動作速度）が、第 2 動作制御としての実動作確認用動作制御における最低速度以下の速度（本実施の形態の特徴部 2 0 7 S G では、実動作確認用動作制御における最低速度と同じ速度）となるように、常に実動作確認用動作制御において設定されている制御速度のうち最も低い最低制御速度に基づいて可動体 2 0 7 S G 3 2 1 , 2 0 7 S G 3 2 2 を動作させる制御を行う。

【 0 4 1 3 】

この場合、可動体 2 0 7 S G 3 2 1 , 2 0 7 S G 3 2 2 は原点位置からどの程度離れた位置にあるかが不明であるため、可動体 2 0 7 S G 3 2 1 , 2 0 7 S G 3 2 2 が原点位置の近傍に位置していた場合、実動作確認用動作制御において加速したときの制御速度、つまり高速で動作させると、可動体 2 0 7 S G 3 2 1 , 2 0 7 S G 3 2 2 が原点位置に復帰したときに原点検出センサ 2 0 7 S G 3 3 1 , 2 0 7 S G 3 3 2 にて被検出部を確実に検

出できなかったり、近距離から可動体 207SG321, 207SG322 が原点位置に復帰して移動規制されたときの衝撃により可動体 207SG321, 207SG322 等が破損したりする虞があるため、実動作確認用動作制御における最低速度にて動作するように制御する。

【0414】

図9-29に戻り、第1可動体初期化处理(207SGS413)と第2可動体初期化处理(207SGS413)の実行後、演出制御用CPU120は、第1可動体207SG321の動作チェック中に設定値の変更または設定値の確認が終了したことを示す設定値早期変更終了フラグがセットされているか否かを判定する(207SGS415)。設定値早期変更終了フラグがセットされていない場合(207SGS415; N)は、更に
10
設定値変更終了通知コマンドまたは設定値確認終了通知コマンドの受信があるか否かを判定する(207SGS416)。設定値変更終了通知コマンドまたは設定値確認終了通知コマンドの受信がある場合(207SGS416; N)207SGS412に進み、設定値変更終了通知コマンド及び設定値確認終了通知コマンドの受信が無い場合(207SGS416; Y)は207SGS417に進む。尚、設定値早期変更終了フラグがセットされている場合(207SGS415; Y)は、207SGS416の処理を実行せずに207SGS417に進む。

【0415】

207SGS417において演出制御用CPU120は、第1可動体207SG321の初期化(動作チェック)が終了したか否かを判定する(207SGS417)。第1可
20
動体207SG321の初期化が終了していない場合(207SGS417; N)は、設定値早期変更終了フラグをセットして207SG412に進み(207SGS418)、第1可動体207SG321の初期化が終了している場合(207SGS417; Y)は、第2可動体207SG322の初期化(動作チェック)が終了しているか否かを判定する(207SGS419)。第2可動体207SG322の初期化が終了していない場合(207SGS419; N)は207SGS412に進み、第2可動体207SG322の初期化が終了している場合(207SGS419; Y)は、設定値早期変更終了フラグがセットされているか否かを判定する(207SGS420)。

【0416】

207SGS420において、設定値早期変更終了フラグがセットされている場合(2
30
07SGS420; Y)は、設定値早期変更終了フラグをクリアし(207SGS421)、207SGS413と同一処理である第1可動体初期化处理(207SGS422)と、207SGS414と同一処理である第2可動体初期化处理(207SGS423)を実行し、これら第1可動体初期化处理(207SGS422)と207SGS414と第2可動体初期化处理(207SGS423)において第1可動体207SG321と第2可動体207SG322の初期化(動作チェック)が終了したか否かを判定する(207SGS424)。第1可動体207SG321と第2可動体207SG322の初期化が終了していない場合(207SGS424; N)は207SGS422に進み、第1可動体207SG321と第2可動体207SG322の初期化が終了している場合(20
40
7SGS424; Y)は、207SGS427に進む。

【0417】

以上のようにこれら207SG412~207SG424の処理については、図9-35(A)に示すように、演出制御用CPU120は、設定値変更開始通知コマンドや設定値確認開始通知コマンドを受信した時点(パチンコ遊技機1が設定値変更状態や設定値確認状態に制御された時点)から設定値変更報知や設定値確認中報知を開始するとともに、第1可動体初期化处理と第2可動体初期化处理を実行する。尚、前述したように、本実施の形態の特徴部207SGでは、第2可動体初期化处理は、第1可動体初期化处理が終了してから実行される、つまり、第1可動体207SG321の動作チェック終了後に第2可動体207SG322の動作チェックが実行されるようになっている。

【0418】

10

20

30

40

50

このとき、図9-35(A)に示すように、第1可動体初期化处理と第2可動体初期化处理に演出制御用CPU120が設定値変更終了通知コマンドや設定値確認終了通知コマンドを受信した場合、つまり、第1可動体207SG321と第2可動体207SG322の動作チェックが終了した後に設定値の変更や設定値の確認が終了した場合は、再度第1可動体初期化处理と第2可動体初期化处理が実行されるようになっている。

【0419】

一方で、図9-35(B)に示すように、第1可動体初期化处理と第2可動体初期化处理のうち、第1可動体初期化处理のみが終了しているタイミングで演出制御用CPU120が設定値変更終了通知コマンドや設定値確認終了通知コマンドを受信した場合、つまり、第1可動体207SG321の動作チェックは終了しているが未だ第2可動体207SG322の動作チェックが終了していない状態で設定値の変更や設定値の確認が終了した場合は、第2可動体初期化处理が終了した後、再度第1可動体初期化处理と第2可動体初期化处理が実行されるようになっている。

10

【0420】

更に、図9-35(C)に示すように、第1可動体初期化处理が未だ終了していないタイミングで演出制御用CPU120が設定値変更終了通知コマンドや設定値確認終了通知コマンドを受信した場合、つまり、第1可動体207SG321の動作チェックが終了していない状態で設定値の変更や設定値の確認が終了した場合は、実行中の第1可動体初期化处理と第2可動体初期化处理のみを実行し、再度第1可動体初期化处理と第2可動体初期化处理とが実行されないようになっている。

20

【0421】

尚、207SGS411において設定値変更開始通知コマンド及び設定値確認開始通知コマンドの受信が無い場合(207SGS411;N)、演出制御用CPU120は、エラー指定コマンドの受信が有るか否かを判定する(207SGS425)。エラー指定コマンドの受信が有る場合(207SGS425;Y)は、エラー指定コマンドが示すエラー報知を行うためのエラー報知処理(207SGS426)を実行し、エラー指定コマンドの受信が無い場合(207SGS425;N)は、207SGS403に進む。

【0422】

尚、本実施の形態の特徴部207SGにおけるエラー報知としては、図9-36(D)に示すように、画像表示装置5においてエラー指定コマンドから特定したエラーに応じた報知画像207SG005M4を表示すればよい。

30

【0423】

このように、本実施の形態の特徴部207SGにおける演出制御メイン処理では、図9-30に示すように、パチンコ遊技機1をホットスタートで起動した場合には、遊技者情報(該遊技者情報の入力を受け付けてからの変動回数、大当たり回数、スーパーリーチ回数等)をRAM122からクリアする一方で、演出用情報(パチンコ遊技機1の前回起動時からの変動回数、大当たり回数、スーパーリーチ回数等)と設定値情報(パチンコ遊技機1に設定されている設定値に対応する「1」~「6」のいずれかの数値)についてはRAM122からクリアしないようになっている。また、パチンコ遊技機1をコールドスタートで起動した場合には、遊技者情報と演出用情報をRAM122からクリアする一方で、設定値情報についてはRAM122からクリアしないようになっている。更に、パチンコ遊技機1を設定値変更状態や設定確認状態にて起動した場合には、遊技者情報と演出用情報とをRAM122からクリアしない一方で、設定値情報についてはRAM122に既に記憶されている設定値情報に上書き(更新記憶)するようになっている。

40

【0424】

つまり、本実施の形態の特徴部207SGにおいては、パチンコ遊技機1がホットスタート、コールドスタート、設定値確認状態、設定値変更状態のいずれで起動するかに応じてRAM122からクリアする情報が異なっている。

【0425】

そして、207SGS427において演出制御用CPU120は、ホットスタート通知

50

コマンド、コールドスタート通知コマンド、設定値変更終了通知コマンド、設定値確認終了通知コマンドのいずれを受信したかを特定し、画像表示装置 5 において該受信したコマンドに応じた初期図柄の表示を開始する。具体的には、図 9 - 3 1 に示すように、受信したコマンドがホットスタート通知コマンドや設定値確認終了通知コマンド、コールドスタート通知コマンドである場合、つまり、パチンコ遊技機 1 に新たな設定値が設定されていない場合には、画像表示装置 5 に初期図柄として左から「1」、「2」、「3」の組み合わせで飾り図柄の表示を開始する。また、受信したコマンドが設定値変更終了通知コマンドである場合、つまり、パチンコ遊技機 1 に新たな設定値が設定された可能性のある場合には、画像表示装置 5 に初期図柄として左から「4」、「5」、「6」の組み合わせで飾り図柄の表示を開始する。

10

【0426】

尚、本実施の形態における特徴部 207SG においては、パチンコ遊技機 1 に新たな設定値が設定された可能性のある場合には、画像表示装置 5 に初期図柄として左から「4」、「5」、「6」の組み合わせで飾り図柄の表示を開始する形態を例示しているが、本発明はこれに限定されるものではなく、遊技者にとって有利な設定値（例えば、「6」）が設定された場合は、遊技者にとって不利な設定値が（例えば「1」）が設定された場合よりも高い割合で初期図柄として飾り図柄を「4」、「5」、「6」の組み合わせで表示してもよい。このようにすることで、パチンコ遊技機 1 に遊技者にとって有利な設定値が設定されていることを示唆することでき、遊技興趣を向上できる。

【0427】

20

尚、本実施の形態における特徴部 207SG においては、パチンコ遊技機 1 に新たな設定値が設定された可能性のある場合には、画像表示装置 5 に初期図柄として左から「4」、「5」、「6」の組み合わせで飾り図柄の表示を開始する形態を例示しているが、本発明はこれに限定されるものではなく、遊技者にとって有利な設定値（例えば、「6」）が設定された場合と、遊技者にとって不利な設定値が（例えば「1」）が設定された場合とで、画像表示装置 5 に表示する初期図柄を異ならせてもよい。また、遊技者にとって有利な設定値（例えば、「6」）が設定された場合と、遊技者にとって不利な設定値が（例えば「1」）が設定された場合とで、スピーカ 8L, 8R から出力される音の音量や、遊技効果ランプ 9 の光量等を異ならせるようにしてもよい。

【0428】

30

そして、図 9 - 29 に戻り演出制御用 CPU 120 は、最初の 4 変動において先読予告演出の実行を規制するために、先読規制カウンタに「4」をセットする（207SGS428）。その後、演出制御用 CPU 120 は、タイマ割込フラグの監視（207SGS429）を行うループ処理に移行する。タイマ割込が発生すると、演出制御用 CPU 120 は、タイマ割込処理においてタイマ割込フラグをセットする。タイマ割込フラグがセット（オン）されていたら、演出制御用 CPU 120 は、そのフラグをクリアし（207SGS430）、以下の処理を実行する。

【0429】

演出制御用 CPU 120 は、まず、パチンコ遊技機 1 が起動したことを報知するための起動報知処理を実行する（207SGS431）。起動報知処理においては、例えば、該割込がパチンコ遊技機 1 の起動から最初の割込であるか否かを判定する。パチンコ遊技機 1 の起動から最初の割込である場合は、ホットスタート通知コマンド、コールドスタート通知コマンド、設定値変更終了通知コマンド、設定値確認終了通知コマンドのいずれを受信したかを特定し、該受信したコマンドに対応する起動報知用プロセステーブルを選択するとともに、該受信したコマンドに対応する起動報知用プロセスタイマをスタートさせる。そして、起動報知用プロセスタイマをスタートさせた後は、次回以降の割込において起動報知処理を実行することによって起動報知用プロセスタイマの値と起動報知用プロセステーブルにもとづいてパチンコ遊技機 1 の起動報知を実行すればよい。

40

【0430】

尚、本実施の形態における特徴部 207SG では、パチンコ遊技機 1 の起動時に受信し

50

たコマンドがホットスタート通知コマンド、コールドスタート通知コマンド、設定値変更終了通知コマンド、設定値確認終了通知コマンドのいずれかであるかに応じて、パチンコ遊技機 1 の起動報知の態様が異なっている。

【 0 4 3 1 】

具体的には、図 9 - 3 2 に示すように、パチンコ遊技機 1 を起動する際にホットスタート通知コマンドや設定値確認終了通知コマンドを受信している場合、つまり、パチンコ遊技機 1 に新たな設定値が設定されていない場合には、遊技効果ランプ 9 の 6 0 秒間の発光とスピーカ 8 L , 8 R から 3 0 秒間の出力音 A の出力を実行する。尚、これら遊技効果ランプ 9 の 6 0 秒間の発光開始タイミングとスピーカ 8 L , 8 R から 3 0 秒間の出力音 A の出力開始タイミングとは同であるが、これら遊技効果ランプ 9 の 6 0 秒間の発光開始タイ

10

【 0 4 3 2 】

また、パチンコ遊技機 1 を起動する際にコールドスタート通知コマンドを受信している場合、つまり、パチンコ遊技機 1 に新たな設定値が設定されておらず、且つ R A M 1 0 2 におけるデータがクリアされている場合には、遊技効果ランプ 9 の 6 0 秒間の発光とスピーカ 8 L , 8 R から 3 0 秒間の出力音 B の出力を実行する。尚、これら遊技効果ランプ 9 の 6 0 秒間の発光開始タイミングとスピーカ 8 L , 8 R から 3 0 秒間の出力音 B の出力開始タイミングとは同一であるが、これら遊技効果ランプ 9 の 6 0 秒間の発光開始タイ

20

【 0 4 3 3 】

つまり、本発明における特定制御とは、パチンコ遊技機 1 がホットスタートや設定確認状態で起動した場合に、演出制御用 C P U 1 2 0 が、遊技効果ランプ 9 の 6 0 秒間の発光とスピーカ 8 L , 8 R から 3 0 秒間の出力音 A の出力を実行することと、パチンコ遊技機 1 がコールドスタートで起動した場合に、演出制御用 C P U 1 2 0 が遊技効果ランプ 9 の 6 0 秒間の発光とスピーカ 8 L , 8 R から 3 0 秒間の出力音 B の出力を実行することの両方を含んでいる。

【 0 4 3 4 】

また、パチンコ遊技機 1 を起動する際に設定値変更終了通知コマンドまたは設定値変更終了通知コマンドを受信している場合には、遊技効果ランプ 9 の 4 0 秒間の発光とスピーカ 8 L , 8 R から 2 0 秒間の出力音 C の出力、そして画像表示装置 5 において 4 0 秒間のメッセージ画像（例えば、設定値の変更が終了した旨のメッセージ画像）の表示を実行する。尚、これら遊技効果ランプ 9 の 4 0 秒間の発光開始タイミングとスピーカ 8 L , 8 R からの 2 0 秒間の出力音 C の出力開始タイミング、画像表示装置 5 でのメッセージ画像の表示開始タイミングは同一であるが、これら遊技効果ランプ 9 の 4 0 秒間の発光開始タイ

30

【 0 4 3 5 】

特に、パチンコ遊技機 1 を起動する際に設定値変更終了通知コマンドを受信している場合は、パチンコ遊技機 1 を起動する際にホットスタート通知コマンドやコールドスタート通知コマンドを受信している場合とは異なり、画像表示装置 5 においてメッセージ画像の表示を行うため、パチンコ遊技機 1 の設定値が変更されたことが認識され易いようになっている。

40

【 0 4 3 6 】

尚、本実施の形態の特徴部 2 0 7 S G では、パチンコ遊技機 1 が起動した際の起動報知を遊技効果ランプ 9、スピーカ 8 L , 8 R、画像表示装置 5 を用いて実行する形態を例示しているが、本発明はこれに限定されるものではなく、パチンコ遊技機 1 に遊技場の管理コンピュータや各台計数機等の管理装置に信号を出力可能な外部出力端子を設け、パチンコ遊技機 1 が起動した際の起動報知として、該外部出力端子から管理装置にパチンコ遊技

50

機 1 が起動したことを特定可能な信号を出力するようにしてもよい。

【 0 4 3 7 】

また、本実施例の特徴部 2 0 7 S G では、パチンコ遊技機 1 がホットスタート、コールドスタート、設定変更状態、設定確認状態のいずれで起動した場合であっても起動報知を実行する装置が一部共通である（いずれにおいても遊技効果ランプ 9 の発光とスピーカ 8 L , 8 R からの音出力を実行する）形態を例示しているが、本発明はこれに限定されるものではなく、パチンコ遊技機 1 がホットスタート、コールドスタート、設定変更状態、設定確認状態のいずれで起動したかに応じて起動報知を実行する装置が異なる（例えば、パチンコ遊技機 1 がコールドスタートで起動した場合には、画像表示装置 5 にてメッセージ画像を表示し、パチンコ遊技機 1 が設定変更状態で起動した場合には、前述した外部出力

10

【 0 4 3 8 】

また、パチンコ遊技機 1 がホットスタート、コールドスタート、設定変更状態、設定確認状態のいずれで起動したかに応じて起動報知を実行する各装置での報知態様を異ならせてもよい。具体的には、パチンコ遊技機 1 がコールドスタートで起動した場合は、パチンコ遊技機 1 に設けられている全ての遊技効果ランプ 9 を発光させる一方で、パチンコ遊技機 1 が設定変更状態で起動した場合には、パチンコ遊技機 1 に設けられている遊技効果ランプ 9 のうち一部のみを発光させてもよい。

【 0 4 3 9 】

更に、パチンコ遊技機 1 が設定変更状態で起動した場合は、遊技機用枠 2 0 7 S G 0 0 3 が開放されている状態であるので、スピーカ 8 L , 8 R のうち一方のみから音出力を行い（パチンコ遊技機 1 に 3 個以上のスピーカが設けられている場合は、一部のスピーカからのみ音出力を行う）、パチンコ遊技機 1 がコールドスタートで起動した場合は、遊技機用枠 2 0 7 S G 0 0 3 が閉鎖されている状態であることが多いので、全てのスピーカ 8 L , 8 R からの音出力を行うようにしてもよい。更に、パチンコ遊技機 1 が設定変更状態で起動した場合は、画像表示装置 5 において「設定変更中」等の設定変更中である旨を示すメッセージ画像を表示する一方で、パチンコ遊技機 1 がコールドスタートで起動した場合は、画像表示装置 5 において「RAM がクリアされました」等の RAM 1 0 2 や RAM 1 2 2 がクリアされた旨を示すメッセージ画像を表示してもよい。

20

【 0 4 4 0 】

更に、パチンコ遊技機 1 に前述した外部出力端子を複数設ける場合は、各報知に応じて管理装置に信号を出力する端子を異ならせてもよい。例えば、パチンコ遊技機 1 が設定変更状態で起動した場合は、設定値変更中報知として、設定値の変更が終了するまでの期間（設定値変更終了通知コマンドや設定値指定コマンドを受信するまでの期間）にわたって設定変更に対応する端子から管理装置に信号を出力し、設定値の変更が終了した後は、RAM クリア報知として、エラーや RAM クリアに対応する端子から管理装置に信号を出力する。尚、パチンコ遊技機 1 がコールドスタートで起動した場合は、RAM クリア報知として、エラーや RAM クリアに対応する端子から管理装置に信号を出力するのみでよい。

30

【 0 4 4 1 】

尚、外部出力端子を各報知において共通して用いる場合には、各報知に応じて管理装置

40

【 0 4 4 2 】

以上のように起動報知処理では、受信したコマンドに応じてパチンコ遊技機 1 の起動報知態様が異なる形態を例示しているが、本発明はこれに限定されるものではなく、これらパチンコ遊技機 1 の起動報知は、受信したコマンドにかかわらず 1 の報知態様にて実行してもよい。また、パチンコ遊技機 1 の起動報知は、ホットスタート通知コマンド、コールドスタート通知コマンド、設定値確認終了通知コマンド、設定値変更終了通知コマンドのいずれを受信した場合でも実行する形態を例示しているが、本発明はこれに限定されるものではなく、これらホットスタート通知コマンド、コールドスタート通知コマンド、設定値確認終了通知コマンド、設定値変更終了通知コマンドのうちで、受信してもパチンコ遊

50

技機 1 の起動報知を実行しないコマンドを設けてもよい。

【 0 4 4 3 】

また、本実施の形態における特徴部 2 0 7 S G においては、本発明における初期化演出として、パチンコ遊技機 1 を起動した際に受信したコマンドに応じて異なる態様の起動報知を実行したり、パチンコ遊技機 1 を起動した際に受信したコマンドに応じて異なる組み合わせの飾り図柄を画像表示装置 5 に表示する形態を例示しているが、本発明はこれに限定されるものではなく、これら初期化演出としての起動報知の態様や飾り図柄の組み合わせは、パチンコ遊技機 1 を起動した際に受信したコマンドに応じて全て異なってもよいし、一部のみが同一であってもよい。

【 0 4 4 4 】

また、本実施の形態における特徴部 2 0 7 S G においては、パチンコ遊技機 1 がホットスタートで起動した場合、コールドスタートで起動した場合、設定変更状態で起動した場合、設定確認状態で起動した場合のいずれにおいても起動報知を実行する形態を例示しているが、本発明はこれに限定されるものではなく、パチンコ遊技機 1 がホットスタートで起動した場合や設定確認状態で起動した場合は、これら起動報知を実行しないようにしてもよい。

【 0 4 4 5 】

図 9 - 2 9 に戻り、次に演出制御用 C P U 1 2 0 は、電源断検出処理を実行する (2 0 7 S G S 4 3 2) 。電源断検出処理では、図 9 - 3 7 に示すように、演出制御用 C P U 1 2 0 は、先ず、電源基板 (図示略) からの電源電圧が所定値以下に低下したことを示す電源断信号の入力が有るか否かを判定する (2 0 7 S G S 4 4 1) 。電源断信号の入力が無い場合は (2 0 7 S G S 4 4 1 ; N) 、処理を終了し、電源断信号の入力が有る場合は (2 0 7 S G S 4 4 1 ; Y) 、 R A M 1 2 2 に記憶されている設定値情報や遊技者情報等を含むバックアップデータを特定し (2 0 7 S G S 4 4 2) 、該特定したバックアップデータを R A M 1 2 2 に設けられたバックアップデータ記憶領域に格納する (2 0 7 S G S 4 4 3) 。そして、バックアップデータを復旧させるときに用いるチェックデータを作成し、バックアップデータ記憶領域に格納した後 (2 0 7 S G S 4 4 4) 、パチンコ遊技機 1 が電断するまでいずれの処理も実行しないループ処理に移行する。

【 0 4 4 6 】

図 9 - 2 9 に戻り、次に演出制御用 C P U 1 2 0 は、受信した演出制御コマンドを解析し、受信した演出制御コマンドに応じたフラグをセットする処理等を行う (コマンド解析処理 : 2 0 7 S G S 4 3 3) 。このコマンド解析処理において演出制御用 C P U 1 2 0 は、受信コマンドバッファに格納されている主基板 1 1 から送信されてきたコマンドの内容を確認する。尚、遊技制御用マイクロコンピュータ 1 0 0 から送信された演出制御コマンドは、演出制御 I N T 信号にもとづく割込処理で受信され、 R A M 1 2 2 に形成されているバッファ領域に保存されている。コマンド解析処理では、バッファ領域に保存されている演出制御コマンドがどのコマンド (図 9 - 8 参照) であるのか解析する。

【 0 4 4 7 】

次いで、演出制御用 C P U 1 2 0 は、演出制御プロセス処理を行う (2 0 7 S G S 4 3 4) 。演出制御プロセス処理では、制御状態に応じた各プロセスのうち、現在の制御状態 (演出制御プロセスフラグ) に対応した処理を選択して画像表示装置 5 の表示制御を実行する。

【 0 4 4 8 】

次いで、大当たり図柄判定用乱数などの演出用乱数を生成するためのカウンタのカウント値を更新する演出用乱数更新処理 (2 0 7 S G S 4 3 5) 、遊技者情報の入力を受け付ける遊技者情報入力処理 (2 0 7 S G S 4 3 6) 、遊技者情報を出力する遊技者情報出力処理 (2 0 7 S G S 4 3 7) 、演出用情報を集計する演出用情報集計処理 (2 0 7 S G S 4 3 8) を実行する。その後、 S 5 2 に移行する。

【 0 4 4 9 】

尚、遊技者情報入力処理では、演出制御用 C P U 1 2 0 は、遊技者のスティックコント

10

20

30

40

50

ローラ 3 1 A や プッシュボタン 3 1 B の操作によってパスワード（予め遊技者の遊技情報が記憶されている外部のサーバにて生成されたパスワード。遊技者は、スマートフォン等の通信端末を使用することで該サーバにアクセスし、生成されたパスワードを受信可能）の入力を受け付け、該パスワードから特定した遊技者情報を R A M 1 2 2 に記憶する。更に、演出制御用 C P U 1 2 0 は、変動表示、大当り遊技、スーパーリーチが実行される毎に記憶している遊技者情報としての変動回数、大当り回数、スーパーリーチ回数等を更新記憶する。

【 0 4 5 0 】

遊技者情報出力処理では、演出制御用 C P U 1 2 0 は、遊技者のスティックコントローラ 3 1 A や プッシュボタン 3 1 B の操作によって、R A M 1 2 2 に記憶されている遊技者情報にもとづいて 2 次元コードを生成し、該 2 次元コードを画像表示装置 5 に表示する。そして、該 2 次元コードの表示終了後は、R A M 1 2 2 に記憶される遊技者情報をクリアする。尚、遊技者は、画像表示装置 5 に表示された 2 次元コードをスマートフォン等の携帯端末にて読み込むことによって今回の遊技にて集計した遊技者情報を外部サーバに送信することによって、パチンコ遊技機 1 における累計の遊技者情報を該サーバに記憶させておくことができる。

10

【 0 4 5 1 】

演出用情報集計処理では、演出制御用 C P U 1 2 0 は、変動表示、大当り遊技、スーパーリーチが実行される毎に演出用情報として R A M 1 2 2 に記憶されている変動回数、大当り回数、スーパーリーチ回数等を更新記憶する。

20

【 0 4 5 2 】

次に、本実施の形態の特徴部 2 0 7 S G における演出制御プロセス処理について説明する。図 9 - 3 8 に示すように、演出制御プロセス処理において演出制御用 C P U 1 2 0 は、先ず、先読規制カウンタの値が「 0 」であるか否かを判定する（ 2 0 7 S G S 4 5 1 ）。先読規制カウンタの値が「 0 」である場合（ 2 0 7 S G S 4 5 1 ; Y ）は、先読予告設定処理（ S 1 6 1 ）を実行した後、演出制御プロセスフラグに応じて S 1 7 0 ~ S 1 7 7 （図 7 参照）のいずれかの処理を実行する。

【 0 4 5 3 】

また、先読規制カウンタの値が「 1 」 ~ 「 4 」のいずれかである場合（ 2 0 7 S G S 4 5 1 ; N ）は、更に演出制御プロセスフラグの値が「 1 」であるか否かを判定する（ 2 0 7 S G S 4 5 2 ）。演出制御プロセスフラグの値が「 0 」、「 2 」 ~ 「 7 」のいずれかである場合（ 2 0 7 S G S 4 5 2 ; N ）は、演出制御プロセスフラグに応じて S 1 7 0 ~ S 1 7 7 （図 7 参照）のいずれかの処理を実行し、演出制御プロセスフラグの値が「 1 」である場合（ 2 0 7 S G S 4 5 2 ; Y ）は、先読規制カウンタの値を - 1 し（ 2 0 7 S G S 4 5 3 ）、演出制御プロセスフラグに応じて S 1 7 0 ~ S 1 7 7 （図 7 参照）のいずれかの処理を実行する。以上のように 2 0 7 S G S 4 5 1 ~ 2 0 7 S G S 4 5 3 の処理を実行することで、起動直後のパチンコ遊技機 1 においては、変動表示が 4 回実行されるまで先読予告演出の実行が規制されるようになっている。

30

【 0 4 5 4 】

尚、本実施の形態における特徴部 2 0 7 S G においては、パチンコ遊技機 1 が起動したことにもとづいて、演出制御用 C P U 1 2 0 が演出制御メイン処理及び演出制御プロセス処理を実行することで、4 回の変動表示にわたって先読予告演出の実行を規制する形態を例示しているが、本発明はこれに限定されるものではなく、パチンコ遊技機 1 が起動したことにもとづいて、C P U 1 0 3 が始動入賞判定処理（図 5 参照）を実行しないことで、4 回の変動表示にわたって先読予告演出の実行を規制するようにしてもよい。

40

【 0 4 5 5 】

以上のように本実施の形態の特徴部 2 0 7 S G では、パチンコ遊技機 1 において遊技が可能となったことにもとづいて、4 回の変動表示に亘って先読予告演出の実行を規制する形態を例示しているが、本発明はこれに限定されるものではなく、遊技が可能となったことにもとづいて、遊技進行に関わる設定として、スピーカ 8 L , 8 R から出力され

50

る音の音量、遊技効果ランプ 9 の光量、R T C に応じた演出の設定等を工場出荷時の状態としてもよい。

【 0 4 5 6 】

以上、本実施の形態におけるパチンコ遊技機 1 においては、図 8 - 2 (H) に示すように、演出制御用 C P U 1 2 0 は、第 1 示唆演出としてのスーパーリーチ A やスーパーリーチ B のリーチ演出と、第 2 示唆演出としてのスーパーリーチ C やスーパーリーチ D のリーチ演出と、を実行可能であるとともに、スーパーリーチ C やスーパーリーチ D のリーチ演出を実行する際には、該スーパーリーチ C やスーパーリーチ D のリーチ演出の開始時から該スーパーリーチ C やスーパーリーチ D のリーチ演出に対応したタイトル 3 1 A K 0 0 7 を報知するので、リーチ演出に応じたタイトル 3 1 A K 0 0 7 の報知を実行することができ、演出効果を向上できる。

10

【 0 4 5 7 】

また、本実施の形態には、以下に示す発明 2 0 7 S G も含まれている。つまり、従来、設定値変更機能付きパチンコ遊技機として、例えば、特開 2 0 1 0 - 2 0 0 9 0 2 号公報に記載されているものがある。しかしながら、特開 2 0 1 0 - 2 0 0 9 0 2 号公報に記載されている遊技機にあっては、設定状態であることが液晶画面でのみ報知されるため、設定状態であることの報知を好適に行うことができないという問題があった。そのため、該問題点に着目した場合に、該問題を解決する発明 2 0 7 S G の手段 1 に記載の遊技機として、

可変表示を行い、遊技者にとって有利な有利状態（例えば、大当たり遊技状態）に制御可能な遊技機（例えば、パチンコ遊技機 1 ）であって、

20

複数の設定値（例えば、設定値としての 1 ~ 6 ）のうちのいずれかの設定値を設定可能な設定手段（例えば、C P U 1 0 3 が図 9 - 2 2 に示す設定値変更処理を実行する部分）と、

前記設定手段によって設定された設定値にもとづいて前記有利状態に関する制御を実行可能な遊技制御手段（例えば、C P U 1 0 3 が特別図柄プロセス処理を実行する部分）と、

を備え、

前記遊技制御手段により制御され、少なくとも可変表示を行うことが可能な可変表示部（例えば、第 1 特別図柄表示装置 2 0 7 S G 0 0 4 A と第 2 特別図柄表示装置 2 0 7 S G 0 0 4 B ）を含む情報表示部（例えば、遊技情報表示部 2 0 7 S G 2 0 0 ）を有し、

30

特定条件が成立したとき（例えば、図 9 - 2 0 に示すように、パチンコ遊技機 1 の起動時にクリアスイッチ、錠スイッチ 2 0 7 S G 0 5 1、開放センサ 2 0 7 S G 0 9 0 がそれぞれ ON であるとき）に前記設定手段による設定値の設定を行うことが可能な設定状態（例えば、C P U 1 0 3 が図 9 - 2 2 に示す設定値変更処理を実行中である状態）に移行し、

前記設定状態であるときに、該設定状態であることを認識可能な表示を前記情報表示部において行う（例えば、図 9 - 2 7 (A) に示すように、C P U 1 0 3 が設定値変更処理の実行中である場合は第 1 特別図柄表示装置 2 0 7 S G 0 0 4 A と第 2 特別図柄表示装置 2 0 7 S G 0 0 4 B とを構成する全セグメントを点灯させる部分）

40

ことを特徴とする遊技機が記載されており、この特徴によれば、遊技機において重要な表示となる可変表示が実行される情報表示部において設定状態であることが報知されるので、好適な報知を行うことができる。

【 0 4 5 8 】

更には、発明 2 0 7 S G の手段 2 に記載の遊技機として、

可変表示を行い、遊技者にとって有利な有利状態（例えば、大当たり遊技状態）に制御可能な遊技機（例えば、パチンコ遊技機 1 ）であって、

複数の設定値（例えば、設定値としての 1 ~ 6 ）のうちのいずれかの設定値を設定可能な設定手段（例えば、C P U 1 0 3 が図 9 - 2 2 に示す設定値変更処理を実行する部分）と、

50

前記設定手段によって設定された設定値にもとづいて前記有利状態に関する制御を実行可能な遊技制御手段（例えば、CPU 103が特別図柄プロセス処理を実行する部分）と

を備え、

前記遊技制御手段により制御され、少なくとも可変表示を行うことが可能な可変表示部（例えば、第1特別図柄表示装置207SG004Aと第2特別図柄表示装置207SG004B）を含む情報表示部（例えば、遊技情報表示部207SG200）を有し、

確認条件が成立したとき（例えば、図9-20に示すように、パチンコ遊技機1の起動時にクリアスイッチがOFF、錠スイッチ207SG051と開放センサ207SG090とがONであるとき）に前記設定手段により設定されている設定値の確認を行うことが可能な確認状態（例えば、CPU 103が図9-23に示す設定値確認処理を実行中である状態）に移行し、

前記確認状態であるときに、該確認状態であることを認識可能な表示を前記情報表示部において行う（例えば、図9-27（A）に示すように、CPU 103が設定値確認処理の実行中である場合は第1特別図柄表示装置207SG004Aと第2特別図柄表示装置207SG004Bとを構成する全セグメントを点灯させる部分）

ことを特徴とする遊技機が記載されており、この特徴によれば、遊技機において重要な表示となる可変表示が実行される情報表示部において確認状態であることが報知されるので、好適な報知を行うことができる。

【0459】

更には、発明207SGの手段3に記載の遊技機として、

前記設定状態または前記確認状態であることを認識可能な表示は、遊技中において前記情報表示部に表示される表示とは異なる表示である（例えば、図9-4及び図9-27に示すように、第1特別図柄表示装置207SG004Aと第2特別図柄表示装置207SG004Bとが変動表示結果を導出表示する場合の表示態様と、設定値変更状態や設定値確認状態である場合の表示態様と、が異なる部分）

ことを特徴とする遊技機が記載されており、この特徴によれば、設定状態または確認状態であることを的確に認識できる。

【0460】

更には、発明207SGの手段4に記載の遊技機として、

前記設定状態または前記確認状態であるときに、前記設定状態または前記確認状態であることを認識可能な表示を前記可変表示部において行う（例えば、第1特別図柄表示装置207SG004Aや第2特別図柄表示装置207SG004Bを構成する全セグメントを点灯させる部分）

ことを特徴とする遊技機が記載されており、この特徴によれば、可変表示部において好適な報知を行うことができる。

【0461】

更には、発明207SGの手段5に記載の遊技機として、

前記可変表示部は、独立して点灯可能な複数の小表示部にて構成され（例えば、第1特別図柄表示装置207SG004Aや第2特別図柄表示装置207SG004Bがそれぞれ8個のセグメントにて構成されている部分）、

前記設定状態または前記確認状態であることを認識可能な表示として、前記小表示部の全てを点灯状態とした表示を行う（例えば、第1特別図柄表示装置207SG004Aや第2特別図柄表示装置207SG004Bを構成する全セグメントを点灯させる部分）

ことを特徴とする遊技機が記載されており、この特徴によれば、前記設定状態または前記確認状態であることを認識し易くできる。

【0462】

更には、発明207SGの手段6に記載の遊技機として、

遊技媒体を遊技領域（例えば、左遊技領域207SG002Lと右遊技領域207SG002R）に発射して遊技を行う遊技機（例えば、パチンコ遊技機1）であって、

前記情報表示部は、前記遊技領域において遊技媒体の発射方向を報知する発射方向報知部（例えば、右打ちランプ 2 0 7 S G 1 3 2 ）を含み、

前記設定状態または前記確認状態であるときに、前記設定状態または前記確認状態であることを認識可能な表示を前記発射方向報知部において行う（例えば、図 9 - 2 7 (A) に示すように、設定値変更状態や設定値確認状態において右打ちランプ 2 0 7 S G 1 3 2 を点滅させる部分）

ことを特徴とする遊技機が記載されており、この特徴によれば、発射方向報知部において好適な報知を行うことができる。

【 0 4 6 3 】

更には、発明 2 0 7 S G の手段 7 に記載の遊技機として、

10

可変表示に関する情報を保留情報として記憶可能な保留記憶手段（例えば、C P U 1 0 3 が図 5 に示す始動入賞判定処理を実行する部分）を備え、

前記情報表示部は、前記保留記憶手段に記憶されている保留記憶に対応した保留表示を表示可能な保留表示部（例えば、第 1 保留表示器 2 0 7 S G 0 2 5 A と第 2 保留表示器 2 0 7 S G 0 2 5 B ）を含み、

前記設定状態または前記確認状態であるときに、前記設定状態または前記確認状態であることを認識可能な表示を前記保留表示部において行う（例えば、図 9 - 2 7 (A) に示すように、設定値変更状態や設定値確認状態において第 1 保留表示器 2 0 7 S G 0 2 5 A と第 2 保留表示器 2 0 7 S G 0 2 5 B とを構成する全セグメントを点滅させる部分）ことを特徴とする遊技機が記載されており、この特徴によれば、保留表示部において好適な報知を行うことができる。

20

【 0 4 6 4 】

更には、発明 2 0 7 S G の手段 8 に記載の遊技機として、

前記有利状態において、遊技媒体が進入可能な第 1 状態と該第 1 状態よりも遊技媒体が進入し難い第 2 状態とに変化可能な特別可変装置（特別可変入賞球装置 7 ）を備え、

前記情報表示部は、前記特別可変装置が前記有利状態において前記第 1 状態となる回数を報知する回数報知部（例えば、ラウンド表示器 2 0 7 S G 1 3 1 ）を備え、

前記設定状態または前記確認状態であるときに、前記設定状態または前記確認状態であることを認識可能な表示を前記回数報知部において行う（例えば、図 9 - 2 7 (A) に示すように、設定値変更状態や設定値確認状態においてラウンド表示器 2 0 7 S G 1 3 1 を構成するセグメントのうち、1 のセグメントのみを点灯する部分）

30

ことを特徴とする遊技機が記載されており、この特徴によれば、回数報知部において好適な報知を行うことができる。

【 0 4 6 5 】

更には、発明 2 0 7 S G の手段 8 に記載の遊技機として、

前記遊技制御手段が遊技の進行を制御するための遊技情報を少なくとも記憶可能な遊技情報記憶手段（例えば、R A M 1 0 2 ）と、

電源投入時の遊技機の状態を検出可能な検出手段（例えば、クリアスイッチ）と、

前記検出手段により検出された電源投入時の遊技機の状態を特定可能な状態情報（例えば、R A M クリアフラグ）を記憶可能な状態情報記憶手段（例えば、R A M 1 0 2 のアドレス F 0 0 2 の領域）と、

40

を備え、

前記遊技制御手段は、

前記検出手段により検出される電源投入時の遊技機の状態が特殊状態（例えば、クリアスイッチが O N である状態）であることを含む第 1 条件（例えば、クリアスイッチが O N である状態）が成立しているときには、前記遊技情報の消去を伴う前記遊技情報記憶手段の初期化を行うための初期化処理（例えば、C P U 1 0 3 が図 9 - 2 1 (A) に示す R A M クリア処理を実行する部分）を実行可能であり、

前記検出手段により検出される電源投入時の遊技機の状態が特殊状態（例えば、クリアスイッチが O N である状態）であることを含む第 2 条件（例えば、クリアスイッチが O N

50

であり、且つ錠スイッチ 207SG051 と開放センサ 207SG090 とが ON である状態)が成立しているときには、前記設定値を変更するための設定変更処理を実行可能であるとともに、前記第 1 条件が成立した場合に実行する前記初期化処理と共通の初期化処理を、前記状態情報記憶手段に記憶されている状態情報にもとづいて実行可能であり(例えば、RAM クリア処理と設定値変更処理を実行可能な部分)、

前記第 1 条件と前記第 2 条件のいずれが成立した場合であっても、前記状態情報を消去しない(例えば、図 9 - 21 (A) に示すように、RAM クリア処理において RAM クリアフラグをクリアしない部分)

ことを特徴とする遊技機が記載されており、この特徴によれば、第 1 条件の成立時と第 2 条件の成立時とで初期化処理の共通化することができるので、初期化処理の処理プログラムの記憶容量が増大してしまうことを防ぎつつ、状態情報にもとづいた初期化処理を的確に実行できる。

【0466】

また、本実施の形態には、以下に示す発明 208SG も含まれている。つまり、従来、設定値変更機能付きパチンコ遊技機として、例えば、特開 2010 - 200902 号公報に記載されているものがある。しかしながら、特開 2010 - 200902 号公報に記載されている遊技機にあっては、設定状態において所定のエラーが発生したことを好適に放置することができないという問題があった。そのため、該問題点に着目した場合に、該問題を解決する発明 208SG の手段 1 に記載の遊技機として、

可変表示を行い、遊技者にとって有利な有利状態(例えば、大当たり遊技状態)に制御可能な遊技機(例えば、パチンコ遊技機 1)であって、

複数の設定値(例えば、設定値としての 1 ~ 6)のうちのいずれかの設定値を設定可能な設定手段(例えば、CPU 103 が図 9 - 22 に示す設定値変更処理を実行する部分)と、

前記設定手段によって設定された設定値にもとづいて前記有利状態に関する制御を実行可能な遊技制御手段(例えば、CPU 103 が特別図柄プロセス処理を実行する部分)と、

を備え、

前記遊技制御手段により制御され、少なくとも可変表示を行うことが可能な可変表示部(例えば、第 1 特別図柄表示装置 207SG004A と第 2 特別図柄表示装置 207SG004B)を含む情報表示部(例えば、遊技情報表示部 207SG200)を有し、

特定条件が成立したとき(例えば、図 9 - 20 に示すように、パチンコ遊技機 1 の起動時にクリアスイッチ、錠スイッチ 207SG051、開放センサ 207SG090 がそれぞれ ON であるとき)に前記設定手段による設定値の設定を行うことが可能な設定状態(例えば、CPU 103 が図 9 - 22 に示す設定値変更処理を実行中である状態)に移行し、

前記特定条件が成立したが所定のエラーが発生した場合には、該所定のエラーが発生したことを特定可能な表示を前記可変表示領域において行う(例えば、図 9 - 27 (B) に示すように、設定値以上エラーが発生した場合は、第 1 特別図柄表示装置 207SG004A と第 2 特別図柄表示装置 207SG004B とを構成する全セグメントを点滅させる部分)

ことを特徴とする遊技機が記載されており、この特徴によれば、遊技機において重要な表示となる可変表示が実行される可変表示領域において、特定条件が成立しても所定のエラーが発生したことが表示により報知されるので、特定条件が成立したが所定のエラーが発生したことの報知を好適に行うことができる。

【0467】

更には、発明 208SG の手段 2 に記載の遊技機として、

前記所定のエラーは、少なくとも前記設定値が記憶されている記憶領域に関するエラー(例えば、設定値以上エラー)である

ことを特徴とする遊技機が記載されており、この特徴によれば、設定値が記憶されている

10

20

30

40

50

記憶領域に関するエラーが発生し、設定値の再設定が必要であることの報知を好適に行うことができる。

【 0 4 6 8 】

更には、発明 2 0 8 S G の手段 3 に記載の遊技機として、

前記設定状態において変更された新たな設定値が確定する前に電断が発生した場合には、該電断からの復旧時において、前記設定値が記憶されている記憶領域に関するエラーが発生していなくても、エラーが発生したことを特定可能な表示を前記可変表示領域において行う（例えば、図 9 - 2 7 (B) に示すように設定変更中の電断から復帰した場合においても、第 1 特別図柄表示装置 2 0 7 S G 0 0 4 A と第 2 特別図柄表示装置 2 0 7 S G 0 0 4 B とを構成する全セグメントを点滅させる部分）

ことを特徴とする遊技機が記載されており、この特徴によれば、新たにエラーを設けることなしに、設定値が確定する前に電断が発生したことにより、設定値の再設定が必要であることの報知を好適に行うことができる。

【 0 4 6 9 】

また、本実施の形態には、以下に示す発明 2 0 9 S G も含まれている。つまり、従来、設定値変更機能付きパチンコ遊技機として、例えば、特開 2 0 1 0 - 2 0 0 9 0 2 号公報に記載されているものがある。また、付与される遊技価値に関する所定情報を表示可能な情報表示手段を備えるパチンコ遊技機として、例えば、特許第 6 2 0 9 6 5 3 号公報に記載されているものがある。しかしながら、特開 2 0 1 0 - 2 0 0 9 0 2 号公報に記載されているパチンコ遊技機に特許第 6 2 0 9 6 5 3 号公報に記載されている情報表示手段を適用する場合、設定値を確認するための表示部と情報表示手段とを個別に設けると遊技機のコストを低減できないという問題があった。そのため、該問題点に着目した場合に、該問題を解決する発明 2 0 9 S G の手段 1 に記載の遊技機として、

遊技媒体を用いた遊技が可能であり、遊技者にとって有利な有利状態に制御可能な遊技機であって、

複数の設定値（例えば、設定値としての 1 ~ 6 ）のうちのいずれかの設定値を設定可能な設定手段（例えば、C P U 1 0 3 が図 9 - 2 2 に示す設定値変更処理を実行する部分）と、

前記設定手段によって設定された設定値にもとづいて前記有利状態に関する制御を実行可能な遊技制御手段（例えば、C P U 1 0 3 が特別図柄プロセス処理を実行する部分）と

、
遊技媒体が所定領域に進入することにもとづいて遊技価値を付与する遊技価値付与手段（例えば、遊技球が第 1 始動入賞口、第 2 始動入賞口、一般入賞口 1 0 、大入賞口等に入賞することによって賞球が払い出される部分）と、

複数の表示部（例えば、第 1 表示部 2 0 7 S G 0 2 9 A ~ 第 4 表示部 2 0 7 S G 0 2 9 D ）を有し、前記遊技価値付与手段によって付与される遊技価値に関する所定情報（例えば、図 9 - 1 7 (C) に示すベース値）を表示可能な情報表示手段（例えば、表示モニタ 2 0 7 S G 0 2 9 ）と、

を備え、

前記情報表示手段は、所定条件が成立したときに前記設定手段により設定されている設定値を特定可能な設定値情報を表示可能であって（例えば、図 9 - 2 5 に示すように、パチンコ遊技機 1 を起動した際に錠スイッチ 2 0 7 S G 0 5 1 と開放センサ 2 0 7 S G 0 9 0 が O N 且つクリアスイッチが O F F である場合、設定値確認状態において設定値を表示可能な部分）、

前記所定情報が表示される場合と前記設定値情報が表示される場合とで、使用される前記表示部の数が異なる（例えば、図 9 - 2 5 に示すように、表示モニタ 2 0 7 S G 0 2 9 においてベース値が表示される場合は、第 1 表示部 2 0 7 S G 0 2 9 A 、第 2 表示部 2 0 7 S G 0 2 9 B 、第 3 表示部 2 0 7 S G 0 2 9 C 、第 4 表示部 2 0 7 S G 0 2 9 D が使用され、表示モニタ 2 0 7 S G 0 2 9 において設定値が表示される場合は、第 4 表示部 2 0 7 S G 0 2 9 D のみが使用される部分）

ことを特徴とする遊技機が記載されており、この特徴によれば、遊技価値に関する所定情報を表示可能な情報表示手段に設定値情報も表示されるため、設定値情報を表示する表示手段を個別に設ける必要がなく、遊技機のコストを低減できる。

【0470】

更には、発明209SGの手段2に記載の遊技機として、

前記情報表示手段は、少なくとも前記設定値が記憶されている記憶領域に関するエラーが発生したことを特定可能なエラー情報を表示可能であって（例えば、図9-26（B）に示すように、設定値異常エラーが発生した場合は、第1表示部207SG029A、第2表示部207SG029B、第3表示部207SG029C、第4表示部207SG029Dにおいて「E .」が表示される部分）、

10

前記所定情報が表示される場合と前記エラー情報が表示される場合とで、使用される前記表示部の数が同じである（例えば、図9-25（A）及び図9-26（B）に示すように、表示モニタ207SG029においてベース値を表示する場合と異常エラーの発生を表示する場合とで、どちらも第1表示部207SG029A、第2表示部207SG029B、第3表示部207SG029C、第4表示部207SG029Dを使用する部分）ことを特徴とする遊技機が記載されており、この特徴によれば、設定値が記憶されている記憶領域に関するエラーが発生したことを報知できるとともに、設定値情報とは異なるエラー情報であることを認識し易くできる。

【0471】

更には、発明209SGの手段3に記載の遊技機として、

20

前記表示部は、独立して点灯可能な複数の小表示部から構成されており（例えば、第1表示部207SG029A、第2表示部207SG029B、第3表示部207SG029C、第4表示部207SG029Dがそれぞれ8個のセグメントから構成されている部分）、

電源投入時の遊技機の状態を検出可能な検出手段（例えば、クリアスイッチ）を備え、

前記情報表示手段は、前記検出手段により検出された電源投入時の遊技機の状態が初期化条件（例えば、クリアスイッチがONであること）を満たす場合には、各表示部を構成する前記小表示部の全てを点灯した全点灯表示状態となる（例えば、図9-26（A）に示すように、第1表示部207SG029A、第2表示部207SG029B、第3表示部207SG029C、第4表示部207SG029Dを構成する全セグメントの全点灯と全消灯を繰り返す（点滅させる）部分）

30

ことを特徴とする遊技機が記載されており、この特徴によれば、小表示部の全てが正常であるか否かを確認できる。

【0472】

更には、発明209SGの手段4に記載の遊技機として、

電源投入時の遊技機の状態を検出可能な検出手段（例えば、クリアスイッチ）を備え、

前記情報表示手段は、前記検出手段により検出された電源投入時の遊技機の状態が前記所定条件を満たす場合には、前記全点灯表示状態とならずに前記設定値情報を表示する（例えば、図9-22に示すように、CPU103が設定値確認処理を実行する場合は、207SGSa015と207SGSa016との実行後、207SGSa28～207SGSa030が実行されて表示モニタ207SG029にベース値が表示される部分）ことを特徴とする遊技機が記載されており、この特徴によれば、設定値の確認を迅速に行うことができる。

40

【0473】

また、本実施の形態には、以下に示す発明210SGも含まれている。つまり、従来、設定値の変更操作にもとづいて可動体の確認動作を実行するパチンコ遊技機として、例えば、特開2017-189349号公報に記載されているものがある。しかしながら、特開2017-189349号公報に記載されているパチンコ遊技機にあっては、設定値の変更中に可動体の確認動作を実行すると、作業者が該確認動作を見逃すことが考えられる。そこで、設定値の変更操作の終了後に再度確認動作を実行することが考えられるが、こ

50

の場合は、1回目の可動体の確認動作中に設定値の変更操作が終了すると、該変更操作が終了したタイミングから新たな可動体の確認動作が開始されることとなり、意図しない動作を可動体が行ってしまう虞があるという問題があった。そのため、該問題点に着目した場合に、該問題を解決する発明210SGの手段1に記載の遊技機として、

遊技者にとって有利な有利状態（例えば、大当り遊技状態）に制御可能な遊技機（例えば、パチンコ遊技機1）であって、

動作可能に設けられた可動体（例えば、第1可動体207SG321と第2可動体207SG322）と、

前記可動体の動作を制御する制御手段（例えば、演出制御用CPU120が第1可動体初期化処理や第2可動体初期化処理を実行する部分）と、

複数の設定値（例えば、設定値としての1～6）のうちのいずれかの設定値を設定可能な設定手段（例えば、CPU103が図9-22に示す設定値変更処理を実行する部分）と、

前記設定手段によって設定された設定値にもとづいて前記有利状態に関する制御を実行可能な遊技制御手段（例えば、CPU103が特別図柄プロセス処理を実行する部分）と、

を備え、

特定条件が成立したときに前記設定手段による設定値の設定を行うことが可能な設定状態に移行し（例えば、図9-20に示すように、パチンコ遊技機1の起動時にクリアスイッチ、錠スイッチ207SG051、開放センサ207SG090がそれぞれONである場合に、CPU103が設定値変更処理を実行する部分）、

前記制御手段は、

前記可動体が正常に動作可能であることを確認するための確認動作を前記可動体に行わせるための確認動作制御（例えば、実動作確認動作制御）を、前記設定状態に移行したときと前記設定状態が終了したときとに実行可能であり（例えば、図9-35に示すように、演出制御用CPU120が、設定値変更開始通知コマンドや設定値確認開始通知コマンドを受信したタイミングから、実動作確認動作制御を含む第1可動体初期化処理と第2可動体初期化処理とを順番に実行する部分と、設定値変更終了通知コマンドや設定値確認終了通知コマンドを受信したタイミングから実動作確認動作制御を含む第1可動体初期化処理と第2可動体初期化処理とを順番に実行する部分）、

前記設定状態に移行したときの確認動作制御により前記可動体を確認動作を行っているときに前記設定状態が終了した場合には、該設定状態が終了したことによる確認動作制御は実行しない（例えば、図9-35（C）に示すように、演出制御用CPU120が設定値変更開始通知コマンドや設定値確認開始通知コマンドを受信したことにもとづいて実行中の第2可動体初期化処理中に演出制御用CPU120が設定値変更終了通知コマンドや設定値確認終了通知コマンドを受信した場合には、演出制御用CPU120が設定値変更終了通知コマンドや設定値確認終了通知コマンドを受信したことにもとづく第1可動体初期化処理と第2可動体初期化処理とを実行しない部分）

ことを特徴とする遊技機が記載されており、この特徴によれば、意図しない動作を可動体が行ってしまうことを防ぐことができる。

【0474】

更には、発明210SGの手段2に記載の遊技機として、

遊技者にとって有利な有利状態（例えば、大当り遊技状態）に制御可能な遊技機（例えば、パチンコ遊技機1）であって、

動作可能に設けられた可動体（例えば、第1可動体207SG321と第2可動体207SG322）と、

前記可動体の動作を制御する制御手段（例えば、演出制御用CPU120が第1可動体初期化処理や第2可動体初期化処理を実行する部分）と、

複数の設定値（例えば、設定値としての1～6）のうちのいずれかの設定値を設定可能な設定手段（例えば、CPU103が図9-22に示す設定値変更処理を実行する部分）

10

20

30

40

50

と、

前記設定手段によって設定された設定値にもとづいて前記有利状態に関する制御を実行可能な遊技制御手段（例えば、CPU103が特別図柄プロセス処理を実行する部分）と

、

を備え、

確認条件が成立したときに前記設定手段により設定されている設定値の確認を行うことが可能な確認状態に移行し（例えば、図9-20に示すように、パチンコ遊技機1の起動時にクリアスイッチがOFF、錠スイッチ207SG051と開放センサ207SG090とがONの場合にCPU103が設定値確認処理を実行する部分）、

前記制御手段は、

前記可動体が正常に動作可能であることを確認するための確認動作を前記可動体に行わせるための確認動作制御（例えば、第1可動体初期化処理と第2可動体初期化処理）を、前記確認状態に移行したときと前記確認状態が終了したときとに実行可能であり（例えば、図9-35に示すように、演出制御用CPU120が、設定値変更開始通知コマンドや設定値確認開始通知コマンドを受信したタイミングから、実動作確認動作制御を含む第1可動体初期化処理と第2可動体初期化処理とを順番に実行する部分と、設定値変更終了通知コマンドや設定値確認終了通知コマンドを受信したタイミングから、実動作確認動作制御を含む第1可動体初期化処理と第2可動体初期化処理とを順番に実行する部分）、

前記確認状態に移行したときの確認動作制御により前記可動体が行っているときに前記確認状態が終了した場合には、該確認状態が終了したことによる確認動作制御は実行しない（例えば、図9-35（C）に示すように、演出制御用CPU120が設定値変更開始通知コマンドや設定値確認開始通知コマンドを受信したことにもとづいて実行中の第2可動体初期化処理中に演出制御用CPU120が設定値変更終了通知コマンドや設定値確認終了通知コマンドを受信した場合には、演出制御用CPU120が設定値変更終了通知コマンドや設定値確認終了通知コマンドを受信したことにもとづく第1可動体初期化処理と第2可動体初期化処理とを実行しない部分）

ことを特徴とする遊技機が記載されており、この特徴によれば、意図しない動作を可動体が行ってしまうことを防ぐことができる。

【0475】

更には、発明210SGの手段3に記載の遊技機として、

前記制御手段は、

前記可動体が所定の原点位置に位置していないときには、前記可動体を前記原点位置に位置させるための復帰動作をさせるための復帰動作制御（例えば、非検出時動作制御）を、前記確認動作制御を実行する前に実行可能であって、

前記復帰動作中において前記設定状態または前記確認状態が終了した場合には、該復帰動作の終了後に前記確認動作制御を実行する（例えば、第1可動体初期化処理や第2可動体初期化処理において、非検出自動作制御を終了した後に実動作確認動作制御を実行する部分）

ことを特徴とする遊技機が記載されており、この特徴によれば、意図しない動作を可動体が行ってしまうことを防ぐことができる。

【0476】

更には、発明210SGの手段4に記載の遊技機として、

前記制御手段は、前記可動体が行っているときに前記設定状態または前記確認状態が終了した場合には、該確認動作の動作状況が所定条件を満たす場合には該設定状態または該確認状態が終了したことによる確認動作制御は実行しない（例えば、図9-35（C）に示すように、演出制御用CPU120が設定値変更開始通知コマンドや設定値確認開始通知コマンドを受信したことにもとづく第1可動体初期化処理の実行中に設定値変更終了通知コマンドや設定値確認終了通知コマンドを受信した場合は、第2可動体初期化処理の実行後に新たに第1可動体初期化処理や第2可動体初期化処理を実行しない部分）一方、該確認動作の動作状況が所定条件を満たさない場合には該設定状態または該確認

10

20

30

40

50

状態が終了したことによる確認動作制御を実行する（例えば、図9-35（B）に示すように、演出制御用CPU120が設定値変更開始通知コマンドや設定値確認開始通知コマンドを受信したことにもとづく第1可動体初期化処理が終了し、第2可動体初期化処理の実行中に設定値変更通知コマンドや設定値確認通知コマンドを受信した場合は、該第2可動体初期化処理の終了後に新たに第1可動体初期化処理と第2可動体初期化処理とを順番に実行する部分）

ことを特徴とする遊技機が記載されており、この特徴によれば、設定状態または確認状態が終了した場合に、確認動作の動作状況に応じて確認動作を再度実行させることができる。

【0477】

更には、発明210SGの手段5に記載の遊技機として、
複数の前記可動体を備え、
前記制御手段は、

前記可動体の各々について前記確認動作制御を順次実行可能であって（例えば、演出制御用CPU120が第1顔伝い初期化処理と第2可動体初期化処理とを順番に実行する部分）、

前記可動体の全てについて前記確認動作が終了していないときに前記設定状態または前記確認状態が終了した場合には、前記確認動作が終了した前記可動体の数が所定条件を満たす場合には該設定状態または該確認状態が終了したことによる確認動作制御は実行しない（例えば、図9-35（C）に示すように、演出制御用CPU120が設定値変更開始通知コマンドや設定値確認開始通知コマンドを受信したことにもとづく第1可動体初期化処理の実行中に設定値変更終了通知コマンドや設定値確認終了通知コマンドを受信した場合は、第2可動体初期化処理の実行後に新たに第1可動体初期化処理や第2可動体初期化処理を実行しない部分）一方、前記確認動作が終了した前記可動体の数が所定条件を満たさない場合には該設定状態または該確認状態が終了したことによる確認動作制御を前記可動体の各々について実行する（例えば、図9-35（B）に示すように、演出制御用CPU120が設定値変更開始通知コマンドや設定値確認開始通知コマンドを受信したことにもとづく第1可動体初期化処理が終了し、第2可動体初期化処理の実行中に設定値変更通知コマンドや設定値確認通知コマンドを受信した場合は、該第2可動体初期化処理の終了後に新たに第1可動体初期化処理と第2可動体初期化処理とを順番に実行する部分）

ことを特徴とする遊技機が記載されており、この特徴によれば、設定状態または確認状態が終了した場合に、確認動作の動作状況に応じて確認動作を再度実行させることができる。

【0478】

以上、本実施の形態における特徴部207SGを図面により説明してきたが、具体的な構成はこれら実施例に限られるものではなく、本発明の要旨を逸脱しない範囲における変更や追加があっても本発明に含まれる。

【0479】

例えば、前記実施の形態の特徴部207SGでは、遊技情報表示部207SG200を、第1特別図柄表示装置207SG004A、第2特別図柄表示装置207SG004B、第1保留表示器207SG025A、第2保留表示器207SG025B、普通図柄表示器207SG020、普図保留表示器207SG025C、ラウンド表示器207SG131、右打ちランプ207SG132、確変ランプ207SG133、時短ランプ207SG134から構成する形態を例示したが、本発明はこれに限定されるものではなく、遊技情報表示部207SG200は、第1特別図柄表示装置207SG004Aと第2特別図柄表示装置207SG004Bとを含まなくとも含んでいけばよい。

【0480】

また、前記実施の形態の特徴部207SGでは、CPU103が設定値変更処理を実行中（設定値変更状態）である場合と設定値確認処理を実行中（設定値確認状態）である場合とで第1特別図柄表示装置207SG004Aと第2特別図柄表示装置207SG00

10

20

30

40

50

4 Bとを同一態様にて点灯させる形態を例示したが、本発明はこれに限定されるものではなく、CPU 103が設定値変更処理を実行中である場合と設定値確認処理を実行中である場合とで、第1特別図柄表示装置207SG004Aと第2特別図柄表示装置207SG004Bとを異なる態様で点灯または点滅させるようにしてもよい。このようにすることで、第1特別図柄表示装置207SG004Aと第2特別図柄表示装置207SG004Bとの点灯態様または点滅態様によりパチンコ遊技機1が設定値変更状態と設定値確認状態とのどちらの状態であるのかを分かり易く報知できる。

【0481】

また、前記実施の形態の特徴部207SGでは、設定値変更状態や設定値確認状態では、第1特別図柄表示装置207SG004Aや第2特別図柄表示装置207SG004Bを構成する全セグメントを点灯させることによって、第1特別図柄表示装置207SG004Aや第2特別図柄表示装置207SG004Bの表示態様（点灯態様）を第1特別図柄表示装置207SG004Aや第2特別図柄表示装置207SG004Bが変動表示結果を導出表示する場合の表示態様と異ならせる形態を例示したが、本発明はこれに限定されるものではなく、設定値変更状態や設定値確認状態における第1特別図柄表示装置207SG004Aや第2特別図柄表示装置207SG004Bの表示態様（点灯態様）は、第1特別図柄表示装置207SG004Aや第2特別図柄表示装置207SG004Bが変動表示結果を導出表示する場合の表示態様と異なっていれば、これら第1特別図柄表示装置207SG004Aや第2特別図柄表示装置207SG004Bを構成する全セグメントのうち一部のセグメントを点灯させなくともよい。

【0482】

また、前記実施の形態の特徴部207SGにおいて、設定値変更状態や設定値確認状態では、第1特別図柄表示装置207SG004Aと第2特別図柄表示装置207SG004Bと構成する全セグメント及びラウンド表示器207SG131を構成する1のセグメントの点灯、右打ちランプ207SG132及び第1保留表示器207SG025Aと第2保留表示器207SG025Bとを構成する全セグメントの点滅を行う形態を例示したが、本発明はこれに限定されるものではなく、設定値変更状態や設定値確認状態では、ラウンド表示器207SG131を構成する1のセグメントの点灯、右打ちランプ207SG132の点滅、第1保留表示器207SG025Aと第2保留表示器207SG025Bとを構成する全セグメントの点滅については、実行しない、もしくは一部のみ実行してもよい。

【0483】

また、前記実施の形態の特徴部207SGにおいて、設定値変更状態や設定値確認状態では、ラウンド表示器207SG131を構成するセグメントのうち1のセグメントのみを点灯する形態を例示しているが、本発明はこれに限定されるものではなく、図9-6に示す大当り種別に該当する組合せでなければ、設定値変更状態や設定値確認状態におけるラウンド表示器207SG131を構成するセグメントの点灯数は複数であってもよい。

【0484】

また、前記実施の形態の特徴部207SGでは、第1特別図柄表示装置207SG004Aと第2特別図柄表示装置207SG004Bを用いて設定値異常エラーの報知を実行する形態を例示したが、本発明はこれに限定されるものではなく、例えば、パチンコ遊技機1にエラー報知用のLEDを個別に設け、該LEDを点灯または点滅させることによって設定値異常エラーが発生したことを報知してもよい。

【0485】

また、前記実施の形態の特徴部207SGにおいては、パチンコ遊技機1にベース値を表示するための表示モニタ207SG029を備える形態を例示したが、本発明はこれに限定されるものではなく、パチンコ遊技機1には表示モニタ207SG029を備えないようにしてもよい。尚、このようにパチンコ遊技機1に表示モニタ207SG029を備えない場合は、設定値変更状態や設定値確認状態において設定値（または仮の設定値）を表示する表示手段を新たに備えればよい。

【 0 4 8 6 】

また、前記実施の形態の特徴部 2 0 7 S G では、第 1 可動体初期化处理や第 2 可動体初期化处理の実行中に設定値の変更や設定値の確認が終了した場合は、第 1 可動体初期化处理の実行中であるか否か、つまり、第 1 可動体 2 0 7 S G 3 2 1 の確認動作が既に終了したか否かに応じて新たな第 1 可動体初期化处理や第 2 可動体初期化处理を実行するか否かを決定する形態を例示したが、本発明はこれに限定されるものではなく、新たな第 1 可動体初期化处理や第 2 可動体初期化处理を実行するか否は、各可動体の動作距離や各可動体の確認動作に要する残り期間等に応じて決定してもよい。

【 0 4 8 7 】

また、前記実施の形態の特徴部 2 0 7 S G では、遊技情報表示部 2 0 7 S G 2 0 0 を構成する第 1 特別図柄表示装置 2 0 7 S G 0 0 4 A、第 2 特別図柄表示装置 2 0 7 S G 0 0 4 B、第 1 保留表示器 2 0 7 S G 0 2 5 A、第 2 保留表示器 2 0 7 S G 0 2 5 B、ラウンド表示器 2 0 7 S G 0 1 3 1、右打ちランプ 2 0 7 S G 1 3 2 等を、遊技中とは異なる態様とすることによってパチンコ遊技機 1 が設定値変更状態や設定値確認状態であることを報知する形態を例示したが、本発明はこれに限定されるものではなく、遊技情報表示部 2 0 7 S G 2 0 0 を構成する第 1 特別図柄表示装置 2 0 7 S G 0 0 4 A、第 2 特別図柄表示装置 2 0 7 S G 0 0 4 B、第 1 保留表示器 2 0 7 S G 0 2 5 A、第 2 保留表示器 2 0 7 S G 0 2 5 B、ラウンド表示器 2 0 7 S G 0 1 3 1、右打ちランプ 2 0 7 S G 1 3 2 等は、パチンコ遊技機 1 が設定値変更状態や設定値確認状態であることを報知可能であれば遊技中において表示（点灯または点滅）される態様であってもよい。

【 0 4 8 8 】

また、前記実施の形態の特徴部 2 0 7 S G では、遊技情報表示部 2 0 7 S G 2 0 0 を構成する第 1 特別図柄表示装置 2 0 7 S G 0 0 4 A、第 2 特別図柄表示装置 2 0 7 S G 0 0 4 B、第 1 保留表示器 2 0 7 S G 0 2 5 A、第 2 保留表示器 2 0 7 S G 0 2 5 B、ラウンド表示器 2 0 7 S G 0 1 3 1、右打ちランプ 2 0 7 S G 1 3 2 等を、遊技中とは異なる態様とすることによってパチンコ遊技機 1 が設定値変更状態や設定値確認状態であることを報知する形態を例示したが、本発明はこれに限定されるものではなく、『遊技中とは異なる態様』には、点滅周期が異なることや輝度、各セグメントの発光色が異なること等を含んでいてもよい。

【 0 4 8 9 】

また、前記実施の形態の特徴部 2 0 7 S G では、演出制御用 C P U 1 2 0 が設定値変更開始通知コマンドや設定値確認開始通知コマンドを受信した時点から、第 1 可動体初期化处理や第 2 可動体初期化处理として、各可動体の非検出時動作制御と実動作確認動作制御とを実行する形態を例示したが、本発明はこれに限定されるものではなく、演出制御用 C P U 1 2 0 が設定値変更開始通知コマンドや設定値確認開始通知コマンドを受信した時点から、各可動体の非検出時動作制御を実行し、演出制御用 C P U 1 2 0 が設定値変更終了通知コマンドや設定値確認終了通知コマンドを受信した時点から、各可動体の実動作確認動作制御を実行してもよい。

【 0 4 9 0 】

また、前記実施の形態の特徴部 2 0 7 S G では、遊技情報表示部 2 0 7 S G 2 0 0 を構成する第 1 特別図柄表示装置 2 0 7 S G 0 0 4 A、第 2 特別図柄表示装置 2 0 7 S G 0 0 4 B、第 1 保留表示器 2 0 7 S G 0 2 5 A、第 2 保留表示器 2 0 7 S G 0 2 5 B、ラウンド表示器 2 0 7 S G 1 3 1、右打ちランプ 2 0 7 S G 1 3 2 を点灯または点滅させることによってパチンコ遊技機 1 が設定値変更状態または設定値確認状態であることを報知する形態を例示したが、本発明はこれに限定されるものではなく、パチンコ遊技機 1 が設定値変更状態や設定値確認状態であるときに第 1 特別図柄表示装置 2 0 7 S G 0 0 4 A、第 2 特別図柄表示装置 2 0 7 S G 0 0 4 B、第 1 保留表示器 2 0 7 S G 0 2 5 A、第 2 保留表示器 2 0 7 S G 0 2 5 B、ラウンド表示器 2 0 7 S G 1 3 1、右打ちランプ 2 0 7 S G 1 3 2 の点灯や点滅が実行されることの説明書きをパチンコ遊技機 1 の所定箇所（例えば、遊技情報表示部 2 0 7 S G 2 0 0 の近傍位置）に設けてもよい。このようにすることで、

当該パチンコ遊技機 1 について熟知していない遊技場の店員等が、第 1 特別図柄表示装置 207SG004A、第 2 特別図柄表示装置 207SG004B、第 1 保留表示器 207SG025A、第 2 保留表示器 207SG025B、ラウンド表示器 207SG131、右打ちランプ 207SG132 の点灯や点滅をパチンコ遊技機 1 の故障等と誤認してしまうことを防ぐことができる。

【0491】

尚、本実施の形態の特徴部 207SG の遊技制御メイン処理では、図 9 - 20 に示すように、207SGSa008 においてクリアスイッチが ON であると判定した場合 (207SGSa008; Y) や 207SGSa021 において設定値変更中フラグをクリアした後に RAM クリア処理 (207SGSa009) を実行する形態を例示しているが、本発明はこれに限定されるものではなく、本発明はこれに限定されるものではなく、該 RAM クリア処理は、207SGSa008 においてクリアスイッチが ON であると判定した場合 (207SGSa008; Y) や 207SGSa021 において設定値変更中フラグをクリアした後ではなく、207SGSa014 において RAM クリアフラグがセットされていると判定した場合 (207SGSa014; Y) に実行してもよい。

10

【0492】

(特徴部 10F に関する説明)

次に、特徴部 10F について説明する。特徴部 10F は、前述した設定値変更処理と設定値確認処理とにおいて、遊技停止開始処理および遊技停止終了処理が追加されたことに特徴を有している。

20

【0493】

図 10 - 1 は、特徴部 10F における設定値変更処理を示すフローチャートである。図 10 - 1 において、図 9 - 22 と同じ処理には、同じ符号を付して説明を省略する。なお、図 9 - 20 の処理において、設定変更処理 (207SGa013b) が実行される前の 207SGa009 の処理において RAM クリア処理が実行されていた。このため、設定変更処理 (207SGa013b) の段階において記憶領域には何ら遊技に関する情報が残っていなかった。しかし、RAM クリア処理 (207SGa009) は、207SGSa014 において RAM クリアフラグがセットされていると判定した場合 (207SGSa014; Y) に実行されるようにしてもよい。これにより、設定変更処理の後に RAM クリア処理が実行されることとなる。特徴部 10F においては、設定変更処理の後に RAM クリア処理が実行されることを前提に説明する。設定値変更処理において CPU103 は、先ず、遊技停止開始処理を実行する (10FS001)。遊技停止開始処理の詳細は、図 10 - 3 を用いて説明する。遊技停止開始処理の後には、第 1 特別図柄表示装置 207SG004A 及び第 2 特別図柄表示装置 207SG004B を構成する全セグメントの点灯を開始する (207SGSa051)。その後、図 9 - 22 に示す処理と同様の処理が実行される。

30

【0494】

また、CPU103 は、設定値変更中フラグをクリアする (207SGSa066) 処理を実行した後に、遊技停止終了処理を実行する (10FS002)。遊技停止終了処理の詳細は、図 10 - 4 を用いて説明する。遊技停止終了処理の後には、表示モニタ 207SG029 における設定値 (または仮の設定値) の表示を終了する (207SGSa067)。その後、図 9 - 22 に示す処理と同様の処理が実行される。

40

【0495】

図 10 - 2 は、特徴部 10F における設定値確認処理を示すフローチャートである。図 10 - 2 において、図 9 - 23 と同じ処理には、同じ符号を付して説明を省略する。設定値確認処理において CPU103 は、先ず、遊技停止開始処理を実行する (10FS001)。遊技停止開始処理の詳細は、図 10 - 3 を用いて説明する。この遊技停止開始処理は、図 10 - 1 の遊技停止開始処理と共通の処理である。遊技停止開始処理の後には、第 1 特別図柄表示装置 207SG004A 及び第 2 特別図柄表示装置 207SG004B を構成する全セグメントの点灯を開始する (207SGSa101)。その後、図 9 - 23 に

50

示す処理と同様の処理が実行される。

【0496】

また、CPU103は、207SGSa111において錠スイッチ207SG051がOFFとなった場合(207SGSa111;N)に、遊技停止終了処理を実行する(10FS002)。遊技停止終了処理の詳細は、図10-4を用いて説明する。この遊技停止終了処理は、図10-1の遊技停止終了処理と共通の処理である。遊技停止終了処理の後、表示モニタ207SG029における設定値の表示を終了する(207SGSa112)。その後、図9-23に示す処理と同様の処理が実行される。

【0497】

(各種タイマについて)

次に、遊技停止開始処理について説明する。遊技中には、複数のタイマにより遊技に關する時間や期間が計時されている。CPU103は、遊技停止状態となるとこれら複数のタイマの計時を停止する。これら複数のタイマについて順に説明する。アタッカー開放時間タイマは、大入賞口を有する特別可変入賞球装置7の大入賞口扉の開放時間を計時するためのタイマである。CPU103は、アタッカー開放時間タイマにより、大入賞口扉が開放状態となってから閉鎖状態となるまでの時間を計時する。ラウンド間インターバル期間タイマは、大当り遊技状態中のラウンド間のインターバル期間を計時するためのタイマである。CPU103は、ラウンド間インターバル期間タイマにより、ラウンドが終了してから次のラウンドが開始されるまでの時間を計時する。

【0498】

V蓋開放時間タイマは、特別可変入賞球装置7内に設けられた所定スイッチを通過することに基づいて大当り遊技終了後の遊技状態を確変状態に制御するV確変の遊技機において、所定スイッチ(V確変を検知するセンサ)の手前に設けられた開放状態と閉鎖状態とに制御されるV蓋の開放時間を計時するためのタイマである。V確変の遊技機においては、複数のラウンドの内の所定のラウンドにおいてV蓋が開放状態となる。このようなV蓋が開放状態となる領域をV入賞領域という。CPU103は、V蓋開放時間タイマにより、V蓋が開放状態となってから閉鎖状態となるまでの時間を計時する。V通過待ち時間タイマは、特別可変入賞球装置7内に設けられた所定スイッチを通過する遊技球を有効と判定するV入賞の時間を計時するためのタイマである。CPU103は、特別可変入賞球装置7の大入賞口扉が開放状態から閉鎖状態となった後にも遅れて所定スイッチを通過した遊技球(大入賞口扉の閉鎖間際で大入賞口内に入賞し所定スイッチを通過した遊技球)についても有効期間内のV入賞と判定する。CPU103は、V通過待ち時間タイマにより、V入賞が有効に判定されるV入賞の有効期間を計時する。

【0499】

電チュー開放時間タイマは、可変入賞球装置6B(普通電動役物)である一對の可動翼片を有する電動チューリップ型役物が開放状態に制御されているときの開放時間を計時するタイマである。可変入賞球装置6Bは、閉鎖状態と開放状態とに変化するが、CPU103は、電チュー開放時間タイマにより、可変入賞球装置6Bが開放状態となってから閉鎖状態となるまでの時間を計時する。

【0500】

特図変動時間タイマは、特別図柄の可変表示の実行時間を計時するためのタイマである。CPU103は、特図変動時間タイマにより、特別図柄の可変表示が開始されてから特別図柄の可変表示が終了するまでの時間を計時する。普図変動時間タイマは、普通図柄の可変表示の実行時間を計時するためのタイマである。CPU103は、普通変動時間タイマにより、普通図柄の可変表示が開始されてから普通図柄の可変表示が終了するまでの時間を計時する。

【0501】

ファンファーレ時間タイマは、大当り開始時に大当りに制御されることを報知する期間であるファンファーレ演出が実行される期間を計時するタイマである。ファンファーレ期間とは、大当り図柄が停止表示された後に、大当り遊技状態の開始を報知する演出動作と

10

20

30

40

50

してのファンファーレ演出が実行される期間である。CPU103は、ファンファーレ時間タイマにより、ファンファーレ演出が開始されてからファンファーレ演出が終了するまでの時間を計時する。

【0502】

エンディング時間タイマは、大当たり終了時に大当たりの終了を報知する期間であるエンディング演出が実行される期間を計時するタイマである。エンディング期間とは、大当たり終了処理が実行される期間であり、大当たり遊技状態の終了を報知する演出動作としてのエンディング演出が実行される期間である。CPU103は、エンディング時間タイマにより、エンディング演出が開始されてからエンディング演出が終了するまでの時間を計時する。

10

【0503】

CPU103は、上記したタイマ以外のその他のタイマとして、特図変動停止期間タイマ、普図変動停止期間タイマ等がある。特図変動停止期間タイマとは、特別図柄の可変表示が導出表示されてから次の特別図柄の可変表示が開始されるまでの時間（例えば、0.5秒）を計時するタイマである。CPU103は、特図変動停止期間タイマにより、特別図柄の可変表示が導出表示されてから次の特別図柄の可変表示が開始されるまでの時間を計時する。普図変動停止期間タイマとは、普通図柄の可変表示が導出表示されてから次の普通図柄の可変表示が開始されるまでの時間（例えば、0.4秒）を計時するタイマである。CPU103は、普図変動停止期間タイマにより、普通図柄の可変表示が導出表示されてから次の普通図柄の可変表示が開始されるまでの時間を計時する。

20

【0504】

（遊技停止開始処理）

次に、特徴部10Fにおける遊技停止開始処理について説明する。図10-3は、特徴部10Fにおける遊技停止開始処理を示すフローチャートである。CPU103は、まず遊技停止開始処理において、アタッカー開放時間タイマが作動中であるか否かを判定する（10FS010）。10FS010において、アタッカー開放時間タイマが作動中であれば（10FS010；Y）、作動中のアタッカー開放時間タイマを停止し（10FS020）、処理を終了する。アタッカー開放時間タイマが作動中でなければ（10FS010；N）、ラウンド間インターバル期間タイマが作動中であるか否かを判定する（10FS011）。10FS011において、ラウンド間インターバル期間タイマが作動中であ

30

【0505】

ラウンド間インターバル期間タイマが作動中でなければ（10FS011；N）、V蓋開放時間タイマが作動中であるか否かを判定する（10FS012）。10FS012において、V蓋開放時間タイマが作動中であれば（10FS012；Y）、作動中のV蓋開放時間タイマを停止し（10FS020）、処理を終了する。V蓋開放時間タイマが作動中でなければ（10FS012；N）、V通過待ち時間タイマが作動中であるか否かを判定する（10FS013）。10FS013において、V通過待ち時間タイマが作動中であれば（10FS013；Y）、作動中のV通過待ち時間タイマを停止し（10FS020）、処理を終了する。

40

【0506】

V通過待ち時間タイマが作動中でなければ（10FS013；N）、電チュー開放時間タイマが作動中であるか否かを判定する（10FS014）。10FS014において、電チュー開放時間タイマが作動中であれば（10FS014；Y）、作動中の電チュー開放時間タイマを停止し（10FS020）、処理を終了する。電チュー開放時間タイマが作動中でなければ（10FS014；N）、特図変動時間タイマが作動中であるか否かを判定する（10FS015）。10FS015において、特図変動時間タイマが作動中であれば（10FS015；Y）、作動中の特図変動時間タイマを停止し（10FS020）、処理を終了する。

50

【0507】

特図変動時間タイマが作動中でなければ(10FS015;N)、普図変動時間タイマが作動中であるか否かを判定する(10FS016)。10FS016において、普図変動時間タイマが作動中であれば(10FS016;Y)、作動中の普図変動時間タイマを停止し(10FS020)、処理を終了する。普図変動時間タイマが作動中でなければ(10FS016;N)、ファンファール時間タイマが作動中であるか否かを判定する(10FS017)。10FS017において、ファンファール時間タイマが作動中であれば(10FS017;Y)、作動中のファンファール時間タイマを停止し(10FS020)、処理を終了する。

【0508】

ファンファール時間タイマが作動中でなければ(10FS017;N)、エンディング時間タイマが作動中であるか否かを判定する(10FS018)。10FS018において、エンディング時間タイマが作動中であれば(10FS018;Y)、作動中のエンディング時間タイマを停止し(10FS020)、処理を終了する。エンディング時間タイマが作動中でなければ(10FS018;N)、その他のタイマとして特図変動停止期間タイマ等のタイマが作動中であるか否かを判定する(10FS019)。10FS019において、その他のタイマが作動中であれば(10FS019;Y)、作動中のその他のタイマを停止し(10FS020)、処理を終了する。その他のタイマが作動中でなければ(10FS019;N)、その他処理(10FS021)を実行し、その後に処理を終了する。

【0509】

ここで、その他処理(10FS021)においては、以下のような処理が含まれる。例えば、打球操作ハンドル30の発射を無効にする処理、始動口、一般入賞口10、アウト口、通過ゲート41に設けられた各種センサを無効にする処理、各種エラーの検知を無効にする処理、賞球の払出しを無効にする処理等が含まれる。その他処理(10FS021)により、各種の処理が無効とされ遊技が正常に実行されない状態となる。

【0510】

(遊技停止終了処理)

次に、特徴部10Fにおける遊技停止終了処理について説明する。図10-4は、特徴部10Fにおける遊技停止終了処理を示すフローチャートである。CPU103は、まず遊技停止終了処理において、アタッカー開放時間タイマが停止中であるか否かを判定する(10FS030)。10FS030において、アタッカー開放時間タイマが停止中であれば(10FS030;Y)、停止中のアタッカー開放時間タイマを作動させ(10FS040)、処理を終了する。アタッカー開放時間タイマが停止中でなければ(10FS030;N)、ラウンド間インターバル期間タイマが停止中であるか否かを判定する(10FS031)。10FS031において、ラウンド間インターバル期間タイマが停止中であれば(10FS031;Y)、停止中のラウンド間インターバル期間タイマを作動させ(10FS040)、処理を終了する。

【0511】

ラウンド間インターバル期間タイマが停止中でなければ(10FS031;N)、V蓋開放時間タイマが停止中であるか否かを判定する(10FS032)。10FS032において、V蓋開放時間タイマが停止中であれば(10FS032;Y)、停止中のV蓋開放時間タイマを作動させ(10FS040)、処理を終了する。V蓋開放時間タイマが停止中でなければ(10FS032;N)、V通過待ち時間タイマが停止中であるか否かを判定する(10FS033)。10FS033において、V通過待ち時間タイマが停止中であれば(10FS033;Y)、停止中のV通過待ち時間タイマを作動させ(10FS040)、処理を終了する。

【0512】

V通過待ち時間タイマが停止中でなければ(10FS033;N)、電チュー開放時間タイマが停止中であるか否かを判定する(10FS034)。10FS034において、

10

20

30

40

50

電チュー開放時間タイマが停止中であれば(10FS034;Y)、作動中の電チュー開放時間タイマを作動させ(10FS040)、処理を終了する。電チュー開放時間タイマが停止中でなければ(10FS034;N)、特図変動時間タイマが停止中であるか否かを判定する(10FS035)。10FS035において、特図変動時間タイマが停止中であれば(10FS035;Y)、停止中の特図変動時間タイマを作動させ(10FS040)、処理を終了する。

【0513】

特図変動時間タイマが停止中でなければ(10FS035;N)、普図変動時間タイマが停止中であるか否かを判定する(10FS036)。10FS036において、普図変動時間タイマが停止中であれば(10FS036;Y)、停止中の普図変動時間タイマを作動させ(10FS040)、処理を終了する。普図変動時間タイマが停止中でなければ(10FS036;N)、ファンファール時間タイマが停止中であるか否かを判定する(10FS037)。10FS037において、ファンファール時間タイマが停止中であれば(10FS037;Y)、停止中のファンファール時間タイマを作動させ(10FS040)、処理を終了する。

【0514】

ファンファール時間タイマが停止中でなければ(10FS037;N)、エンディング時間タイマが停止中であるか否かを判定する(10FS038)。10FS038において、エンディング時間タイマが停止中であれば(10FS038;Y)、停止中のエンディング時間タイマを作動させ(10FS040)、処理を終了する。エンディング時間タイマが停止中でなければ(10FS038;N)、その他のタイマとして特図変動停止期間タイマ等のタイマが停止中であるか否かを判定する(10FS039)。10FS039において、その他のタイマが停止中であれば(10FS039;Y)、停止中のその他のタイマを作動させ(10FS040)、処理を終了する。その他のタイマが停止中でなければ(10FS039;N)、その他処理(10FS041)を実行し、その後に処理を終了する。

【0515】

ここで、その他処理(10FS041)においては、以下のような処理が含まれる。例えば、打球操作ハンドル30の発射を有効にする処理、始動口、一般入賞口10、アウト口、通過ゲート41に設けられた各種センサを有効にする処理、各種エラーの検知を有効にする処理、賞球の払出しを有効にする処理等が含まれる。その他処理(10FS041)により、各種の処理が有効とされ遊技が正常に実行される状態となる。

【0516】

(特徴部の効果について)

図10-1~図10-4に示すように、CPU103は、特別可変入賞球装置7が開状態に変化しているときに設定確認状態に制御されたことに基づいてアタッカー開放時間タイマの期間の計時を停止させ、設定確認状態が終了したに基づいてアタッカー開放時間タイマの期間の計時を再開させる。このようにすれば、設定確認をすぐに行うことができるとともに、設定確認状態において特別可変入賞球装置7が開状態に変化している期間が減算されて遊技が進行してしまうことにより遊技者が不利になってしまうことを防止することができる。

【0517】

図10-1~図10-4に示すように、CPU103は、ラウンド間インターバル期間に設定確認状態に制御されたことに基づいてラウンド間インターバル期間タイマの期間の計時を停止させ、設定確認状態が終了したに基づいてラウンド間インターバル期間タイマの期間の計時を再開させる。このようにすれば、設定確認をすぐに行うことができるとともに、設定確認状態においてラウンド間インターバル期間が減算されて遊技が進行してしまうことにより遊技者が不利になってしまうことを防止することができる。

【0518】

図10-1~図10-4に示すように、CPU103は、V入賞の有効期間に設定確認

10

20

30

40

50

状態に制御されたことに基づいてV通過待ち時間タイマの有効期間の計時を停止させ、設定確認状態が終了したに基づいてV通過待ち時間タイマの有効期間の計時を再開させる。このようにすれば、設定確認をすぐに行うことができるとともに、設定確認状態においてV入賞の有効期間が減算されて遊技が進行してしまうことにより遊技者が不利になってしまうことを防止することができる。

【0519】

図10-1～図10-4に示すように、CPU103は、可変入賞球装置6Bが開状態となっていてときに設定確認状態に制御されたことに基づいて電チュー開放時間タイマの有効期間の計時を停止させ、設定確認状態が終了したに基づいて電チュー開放時間タイマの有効期間の計時を再開させる。このようにすれば、設定確認をすぐに行うことができるとともに、設定確認状態において可変入賞球装置6Bが進出可能な状態となっていてときに遊技が進行してしまうことにより遊技者が不利になってしまうことを防止することができる。

10

【0520】

図10-1～図10-4に示すように、CPU103は、特別図柄の可変表示が実行されているときに設定確認状態に制御されたことに基づいて特図変動時間タイマの有効期間の計時を停止させ、設定確認状態が終了したに基づいて特図変動時間タイマの有効期間の計時を再開させる。このようにすれば、設定確認をすぐに行うことができるとともに、設定確認状態において特別図柄の可変表示が実行されて遊技が進行してしまうことにより遊技者が不利になってしまうことを防止することができる。

20

【0521】

図10-1～図10-4に示すように、CPU103は、普通図柄の可変表示が実行されているときに設定確認状態に制御されたことに基づいて普図変動時間タイマの有効期間の計時を停止させ、設定確認状態が終了したに基づいて普図変動時間タイマの有効期間の計時を再開させる。このようにすれば、設定確認をすぐに行うことができるとともに、設定確認状態において普通図柄の可変表示が実行されて遊技が進行してしまうことにより遊技者が不利になってしまうことを防止することができる。

【0522】

図10-1～図10-4に示すように、CPU103は、ファンファーレ演出が実行されているときに設定確認状態に制御されたことに基づいて、ファンファーレ時間タイマの有効期間の計時を停止させ、設定確認状態が終了したに基づいて、ファンファーレ時間タイマの有効期間の計時を再開させる。このようにすれば、設定確認をすぐに行うことができるとともに、設定確認状態においてファンファーレ演出が実行されて遊技が進行してしまうことにより遊技者が不利になってしまうことを防止することができる。

30

【0523】

図10-1～図10-4に示すように、CPU103は、エンディング演出が実行されているときに設定確認状態に制御されたことに基づいて、エンディング時間タイマの有効期間の計時を停止させ、設定確認状態が終了したに基づいて、エンディング時間タイマの有効期間の計時を再開させる。このようにすれば、設定確認をすぐに行うことができるとともに、設定確認状態においてエンディング演出が実行されて遊技が進行してしまうことにより遊技者が不利になってしまうことを防止することができる。

40

【0524】

図10-1～図10-4に示すように、CPU103は、特別図柄の可変表示が停止した後から次の可変表示が開始されるまでに設定確認状態に制御されたことに基づいて特図変動停止期間タイマの期間の計時を停止させ、設定確認状態が終了したに基づいて特図変動停止期間タイマの期間の計時を再開させる。このようにすれば、設定確認をすぐに行うことができるとともに、設定確認状態において特別図柄の可変表示が停止した後から次の可変表示が開始される期間が減算されて遊技が進行してしまうことにより遊技者が不利になってしまうことを防止することができる。

【0525】

50

(特徴部の変形例について)

以上、特徴部 10F を図面により説明してきたが、具体的な構成は本例で示したものに
限られるものではなく、本発明の要旨を逸脱しない範囲における変更や追加があっても本
発明に含まれる。以下に、特徴部 10F の変形例について説明する。
する。

【0526】

特別図柄や飾り図柄の可変表示結果にもとづいて大当り遊技状態に移行する遊技機(い
わゆる第一種の遊技機)について説明したが、遊技領域に設けられた特殊可変入賞球装置
(いわゆる役物)内の特殊入賞口(V入賞口)に遊技球が入賞(V入賞)したことにもと
づいて大当り遊技状態に移行する遊技機(いわゆる第二種の遊技機)や、第一種と第二種
とを組み合わせた遊技機(一種二種混合機)において適用してもよい。第2始動入賞口へ
の始動入賞が検出されると、大当り判定が実行され、大当りとする判定結果となったとき
には、第2特図の変動表示が実行されて大当り表示結果となって大当り遊技状態に制御さ
れる等、第1始動入賞口への始動入賞に基づく大当りと同様の遊技制御が実行される。一
方、大当りとししない判定結果となったときには、小当り判定が実行され、小当りとする判
定結果となれば、第2特図の変動表示が実行されて小当り表示結果となって小当り遊技状
態に制御され、小当り用の特殊可変入賞球装置が所定時間開放状態に制御される。小当り
遊技状態で小当り用の特殊可変入賞球装置に遊技球が受け入れられ、かつ、その遊技球が
特殊入賞口(V領域)に進入して所定スイッチにより検出されると、大当り用の可変入賞
球装置が所定ラウンド回数に亘り開放される大当り遊技状態となる第二種大当り遊技制御
が遊技制御用マイクロコンピュータ100のCPU103により実行される。

【0527】

このような一種二種混合機において、特殊入賞口(V領域)に進入した遊技球を有効と
判定する有効期間を計時する小当り時間タイマを設けてもよい。CPU103は、小当り
時間タイマにより特殊可変入賞球装置が開放状態から閉鎖状態となった後にも遅れて所定
スイッチを通過した遊技球についても有効期間内の入賞と判定する。CPU103は、小
当り時間タイマにより、特殊入賞口への入賞が有効に判定される期間を計時する。そして
、CPU103は、小当り遊技状態となっているときに設定確認状態に制御されたことに
基づいて、小当り時間タイマの有効期間の計時を停止させ、設定確認状態が終了したこ
とに基づいて、小当り時間タイマの有効期間の計時を再開させるようにしてもよい。このよ
うにすれば、設定確認をすぐに行うことができるとともに、設定確認状態において小当り
遊技状態での制御が実行されて遊技が進行してしまうことにより遊技者が不利になってし
まうことを防止することができる。

【0528】

前述した実施形態では、設定確認状態について各種の制御が実行されていたが、図10
-1~図10-4に示すように、設定変更状態においても同様の制御が実行されるように
してもよい。例えば、CPU103は、遊技者に有利な状態になっているとき等に設定変
更状態に制御されたことに基づいて各種タイマの計時を停止させ、設定変更状態が終了し
たことに基づいて、各種タイマの計時を再開させるようにしてもよい。

【0529】

特別図柄の可変表示が大当り表示結果となる場合と、はずれ表示結果となる場合とで
タイマの制御を変えてもよい。具体的には、特別図柄の可変表示が大当り表示結果となる場
合、設定確認状態に制御されたことに基づいて特図変動時間タイマの計時を停止させ、設
定確認状態が終了したに基づいて特図変動時間タイマの計時を再開させ、特別図柄の
可変表示がはずれ表示結果となる場合には、設定確認状態に制御されたとしても特図変動
時間タイマの計時を停止させないようにしてもよい。このようにすれば、遊技者にとって
有利な状態となる大当り表示結果に関しては、遊技者に不利益を与えるためタイマを停止
するが、はずれ表示結果に関しては遊技者に不利益とならないため、タイマを停止させな
いようにすることができる。制御の方法としては、設定値確認処理に伴う遊技停止開始処
理が実行される前に現在の遊技状態が大当り表示結果となるかははずれ表示結果となるかを

判定するようにすればよい。そして、はずれ表示結果の可変表示の実行中に設定確認が実行された場合には、はずれの可変表示の実行中は、特図変動時間タイマの計時を停止させずに、図柄停止期間となったときに、特図変動停止期間タイマを停止させるようにしてもよい。

【 0 5 3 0 】

遊技者にとって有利な設定値となる場合と、遊技者にとって不利な設定値となる場合とでタイマの制御を変えてもよい。例えば、遊技者に有利な設定値のときに設定確認状態となった場合には各種タイマを停止するが、遊技者に不利な設定値のときに設定確認状態となった場合には各種タイマを停止しないようにしてもよい。

【 0 5 3 1 】

(特徴部 1 0 F に関する発明の説明)

以上に説明したように、この特徴部 1 0 F には、上述した特徴部 1 0 F に関する、以下に示す発明が含まれている。従来、設定変更操作にもとづいて複数段階の設定値のうちのいずれかに設定可能であり、設定された設定値にもとづいて遊技者にとって有利な有利状態の制御を実行可能なパチンコ遊技機があった。このようなパチンコ遊技機において、設定値を確認するための設定確認処理では、実行中のメイン処理が全て終了したときにしか次の処理へ移行できなかった(例えば、特開 2 0 1 0 - 2 0 0 9 0 2 号公報参照)。

【 0 5 3 2 】

しかし、特開 2 0 1 0 - 2 0 0 9 0 2 号公報のような遊技機の場合、設定確認をすぐに行いたい状況のときに、実行中の全ての処理が終わるまで待たねばならず、好適に設定確認作業を実行することができなかった。このような課題を解決するために、特徴部 1 0 F は以下のように構成される。

【 0 5 3 3 】

(1) 遊技者にとって有利な有利状態(例えば、大当たり遊技状態)に制御可能な遊技機(例えば、パチンコ遊技機 1)であって、

設定変更操作に伴って遊技者にとって有利度が異なる複数段階の設定値(例えば、設定値 1 ~ 3)のうちいずれかの設定値に設定可能な設定手段(例えば、C P U 1 0 3 が設定値変更処理を実行する部分)と、

いずれの設定値に設定されているかを確認可能な設定確認状態に制御可能な状態制御手段(例えば、C P U 1 0 3 が設定値確認処理を実行する部分)と、

遊技者にとって有利な第 1 状態(例えば、開状態)と、不利な第 2 状態(例えば、閉状態)とに変化する可変入賞装置(例えば、特別可変入賞球装置 7)と、

前記有利状態中に前記可変入賞装置を前記第 2 状態から前記第 1 状態に変化させる所定遊技(例えば、ラウンド)を複数回実行可能な所定遊技実行手段(例えば、C P U 1 0 3)と、

前記可変入賞装置を前記第 1 状態に変化させる期間を計時する可変入賞計時手段(例えば、アタッカー開放時間タイマにより計時する C P U 1 0 3)とを備え、

前記可変入賞計時手段は、前記可変入賞装置が前記第 1 状態に変化しているときに前記設定確認状態に制御されたことに基づいて期間の計時を停止させ、前記設定確認状態が終了したことに基づいて期間の計時を再開させる(例えば、C P U 1 0 3 は、特別可変入賞球装置 7 が開状態に変化しているときに設定確認状態に制御されたことに基づいてアタッカー開放時間タイマの期間の計時を停止させ、設定確認状態が終了したことに基づいてアタッカー開放時間タイマの期間の計時を再開させる)。

【 0 5 3 4 】

このような構成によれば、設定確認をすぐに行うことができるとともに、設定確認状態において可変入賞装置が第 1 状態に変化している期間が減算されて遊技が進行してしまうことにより遊技者が不利になってしまうことを防止することができる。

【 0 5 3 5 】

(2) 上記(1)の遊技機において、

前記所定遊技の終了から次の前記所定遊技の開始までの期間(例えば、ラウンド間イン

10

20

30

40

50

ターバル期間)を計時する所定遊技計時手段(例えば、ラウンド間インターバル期間タイマにより計時するCPU103)をさらに備え、

前記所定遊技計時手段は、前記所定遊技の終了から次の前記所定遊技の開始までの期間に前記設定確認状態に制御されたことに基づいて期間の計時を停止させ、前記設定確認状態が終了したことに基づいて期間の計時を再開させる(例えば、CPU103は、ラウンド間インターバル期間に設定確認状態に制御されたことに基づいてラウンド間インターバル期間タイマの期間の計時を停止させ、設定確認状態が終了したことに基づいてラウンド間インターバル期間タイマの期間の計時を再開させる)。

【0536】

このような構成によれば、設定確認をすぐに行うことができるとともに、設定確認状態において所定遊技の終了から次の所定遊技の開始までの期間が減算されて遊技が進行してしまうことにより遊技者が不利になってしまうことを防止することができる。

【0537】

(3) 上記(1)または(2)の遊技機において、

前記可変入賞装置内に設けられ、遊技媒体が進入可能な特定領域(例えば、V入賞領域)と、

前記特定領域に遊技媒体が進入したことに基づいて、前記有利状態に制御される確率が高くなる特別状態(例えば、確変状態)に制御する特別状態制御手段(例えば、CPU103)と、

所定条件が成立(例えば、V入賞の有効期間となること)してから前記特定領域に進入した遊技媒体を有効と判定する有効期間(例えば、V入賞の有効期間)を計時する特定計時手段(例えば、V通過待ち時間タイマにより計時するCPU103)とをさらに備え、

前記特定計時手段は、前記所定条件が成立しているときに前記設定確認状態に制御されたことに基づいて有効期間の計時を停止させ、前記設定確認状態が終了したことに基づいて有効期間の計時を再開させる(例えば、CPU103は、V入賞の有効期間に設定確認状態に制御されたことに基づいてV通過待ち時間タイマの有効期間の計時を停止させ、設定確認状態が終了したことに基づいてV通過待ち時間タイマの有効期間の計時を再開させる)。

【0538】

このような構成によれば、設定確認をすぐに行うことができるとともに、設定確認状態において所定条件が成立しているときの有効期間が減算されて遊技が進行してしまうことにより遊技者が不利になってしまうことを防止することができる。

【0539】

(4) 上記(1)~(3)のいずれかの遊技機において、

所定領域(例えば、通過ゲート41)に遊技媒体が進入したことに基づいて、普通識別情報(例えば、普通図柄)の可変表示を行い表示結果を導出表示する普通可変表示手段(例えば、CPU103)と、

前記普通可変表示手段の表示結果が所定表示結果(例えば、普図当り)となったときに、所定期間に亘り遊技媒体が進入可能な状態(例えば、開状態)となる普通可変入賞手段(例えば、可変入賞球装置6B)と、

前記普通可変入賞手段が進入可能な状態となる期間を計時する普通可変入賞計時手段(例えば、電チュー開放時間タイマにより計時するCPU103)とをさらに備え、

前記普通可変入賞計時手段は、前記普通可変入賞手段が進入可能な状態となっていてときに前記設定確認状態に制御されたことに基づいて期間の計時を停止させ、前記設定確認状態が終了したことに基づいて期間の計時を再開させる(例えば、CPU103は、可変入賞球装置6Bが開状態となっていてときに設定確認状態に制御されたことに基づいて電チュー開放時間タイマの有効期間の計時を停止させ、設定確認状態が終了したことに基づいて電チュー開放時間タイマの有効期間の計時を再開させる)。

【0540】

このような構成によれば、設定確認をすぐに行うことができるとともに、設定確認状態

10

20

30

40

50

において普通可変入賞手段が進入可能な状態となっているとき遊技が進行してしまうことにより遊技者が不利になってしまうことを防止することができる。

【0541】

(5) 上記(1)～(4)のいずれかの遊技機において、
識別情報(例えば、特別図柄)の可変表示を行い、特定表示結果(例えば、大当たり表示結果)が導出されたときに前記有利状態(例えば、大当たり遊技状態)に制御され、

識別情報の可変表示の実行期間を計時する可変表示計時手段(例えば、特図変動時間タイマにより計時するCPU103)をさらに備え、

前記可変表示計時手段は、識別情報の可変表示が実行されているときに前記設定確認状態に制御されたことに基づいて期間の計時を停止させ、前記設定確認状態が終了したことに
10 基づいて期間の計時を再開させる(例えば、CPU103は、特別図柄の可変表示が実行されているときに設定確認状態に制御されたことに基づいて特図変動時間タイマの有効期間の計時を停止させ、設定確認状態が終了したことに基づいて特図変動時間タイマの有効期間の計時を再開させる)。

【0542】

このような構成によれば、設定確認をすぐに行うことができるとともに、設定確認状態において識別情報の可変表示が実行されて遊技が進行してしまうことにより遊技者が不利になってしまうことを防止することができる。

【0543】

(6) 上記(1)～(5)のいずれかの遊技機において、
遊技媒体が所定領域(例えば、通過ゲート41)を通過したことに
20 基づいて、普通識別情報(例えば、普通図柄)の可変表示を行い表示結果を導出する普通可変表示手段(例えば、CPU103)と、

普通識別情報の可変表示の実行期間を計時する普通可変表示計時手段(例えば、普図変動時間タイマにより計時するCPU103)とをさらに備え、

前記普通可変表示計時手段は、普通識別情報の可変表示が実行されているときに前記設定確認状態に制御されたことに基づいて期間の計時を停止させ、前記設定確認状態が終了したことに
30 基づいて期間の計時を再開させる(例えば、CPU103は、普通図柄の可変表示が実行されているときに設定確認状態に制御されたことに基づいて普図変動時間タイマの有効期間の計時を停止させ、設定確認状態が終了したことに基づいて普図変動時間タイマの有効期間の計時を再開させる)。

【0544】

このような構成によれば、設定確認をすぐに行うことができるとともに、設定確認状態において普通識別情報の可変表示が実行されて遊技が進行してしまうことにより遊技者が不利になってしまうことを防止することができる。

【0545】

(7) 上記(1)～(6)のいずれかの遊技機において、
前記有利状態の開始を所定期間に亘り報知する開始報知演出(例えば、ファンファーレ演出)を実行する開始報知演出実行手段(例えば、演出制御用CPU120)と、

前記開始報知演出の実行期間を計時する開始報知演出計時手段(例えば、ファンファーレ時間タイマにより計時するCPU103)とをさらに備え、
40

前記開始報知演出計時手段は、前記開始報知演出が実行されているときに前記設定確認状態に制御されたことに基づいて期間の計時を停止させ、前記設定確認状態が終了したことに
50 基づいて期間の計時を再開させる(例えば、CPU103は、ファンファーレ演出が実行されているときに設定確認状態に制御されたことに基づいて、ファンファーレ時間タイマの有効期間の計時を停止させ、設定確認状態が終了したことに基づいて、ファンファーレ時間タイマの有効期間の計時を再開させる)。

【0546】

このような構成によれば、設定確認をすぐに行うことができるとともに、設定確認状態において開始報知演出が実行されて遊技が進行してしまうことにより遊技者が不利になっ

てしまうことを防止することができる。

【0547】

(8) 上記(1)～(7)のいずれかの遊技機において、

前記有利状態の終了を所定期間に亘り報知する終了報知演出(例えば、エンディング演出)を実行する終了報知演出実行手段(例えば、演出制御用CPU120)と、

前記終了報知演出の実行期間を計時する終了報知演出計時手段(例えば、エンディング時間タイマにより計時するCPU103)とをさらに備え、

前記終了報知演出計時手段は、前記終了報知演出が実行されているときに前記設定確認状態に制御されたことに基づいて期間の計時を停止させ、前記設定確認状態が終了したことに基づいて期間の計時を再開させる(例えば、CPU103は、エンディング演出が実行されているときに設定確認状態に制御されたことに基づいて、エンディング時間タイマの有効期間の計時を停止させ、設定確認状態が終了したことに基づいて、エンディング時間タイマの有効期間の計時を再開させる)。

10

【0548】

このような構成によれば、設定確認をすぐに行うことができるとともに、設定確認状態において終了報知演出が実行されて遊技が進行してしまうことにより遊技者が不利になってしまうことを防止することができる。

【0549】

(9) 上記(1)～(8)のいずれかの遊技機において、

可変表示結果が特殊表示結果(例えば、小当り表示結果)となったことに基づいて特殊状態(例えば、小当り遊技状態)に制御可能な特殊状態制御手段(例えば、CPU103)と、

20

前記特殊状態において遊技媒体が進入可能となる特殊入賞装置(例えば、特殊可変入賞球装置)と、

前記特殊入賞装置内に設けられ、遊技媒体が進入可能な特殊領域(例えば、特殊入賞口)とをさらに備え、

前記特殊領域に遊技媒体が進入したことに基づいて、前記有利状態(例えば、大当り遊技状態)に制御され、

前記特殊状態において前記特殊領域に進入した遊技媒体を有効と判定する有効期間を計時する特殊計時手段(例えば、小当り時間タイマにより計時するCPU103)とをさらに備え、

30

前記特殊計時手段は、前記特殊状態において前記設定確認状態に制御されたことに基づいて有効期間の計時を停止させ、前記設定確認状態が終了したことに基づいて有効期間の計時を再開させる(例えば、CPU103は、小当り遊技状態となっていたときに設定確認状態に制御されたことに基づいて、小当り時間タイマの有効期間の計時を停止させ、設定確認状態が終了したことに基づいて、小当り時間タイマの有効期間の計時を再開させる)。

【0550】

このような構成によれば、設定確認をすぐに行うことができるとともに、設定確認状態において特殊状態での制御が実行されて遊技が進行してしまうことにより遊技者が不利になってしまうことを防止することができる。

40

【0551】

(特徴部11Fに関する発明の説明)

特徴部11Fとして、以下に示す発明が含まれるようにしてもよい。従来、設定変更操作にもとづいて複数段階の設定値のうちのいずれかに設定可能であり、設定された設定値にもとづいて遊技者にとって有利な有利状態の制御を実行可能なパチンコ遊技機があった。このようなパチンコ遊技機において、設定値を確認するための設定確認処理では、実行中のメイン処理が全て終了したときにしか次の処理へ移行できなかった(例えば、特開2010-200902号公報参照)。

【0552】

50

しかし、特開2010-200902号公報のような遊技機の場合、設定確認をすぐに行いたい状況のときに、実行中の全ての処理が終わるまで待たねばならず、好適に設定確認作業を実行することができなかった。このような課題を解決するために、特徴部11Fは以下のように構成される。

【0553】

(1) 遊技者にとって有利な有利状態(例えば、大当たり遊技状態)に制御可能な遊技機(例えば、パチンコ遊技機1)であって、

設定変更操作に伴って遊技者にとって有利度が異なる複数段階の設定値(例えば、設定値1~3)のうちいずれかの設定値に設定可能な設定手段(例えば、CPU103が設定値変更処理を実行する部分)と、

10

いずれの設定値に設定されているかを確認可能な設定確認状態に制御可能な状態制御手段(例えば、CPU103が設定変値確認処理を実行する部分)と、

所定領域(例えば、通過ゲート41)に遊技媒体が進入したことに基づいて、普通識別情報(例えば、普通図柄)の可変表示を行い表示結果を導出表示する普通可変表示手段(例えば、CPU103)と、

前記普通可変表示手段の表示結果が所定表示結果(例えば、普図当り)となったときに、所定期間に亘り遊技媒体が進入可能な状態(例えば、開状態)となる普通可変入賞手段(例えば、可変入賞球装置6B)と、

前記普通可変入賞手段が進入可能な状態となる期間を計時する普通可変入賞計時手段(例えば、電チュー開放時間タイマにより計時するCPU103)とを備え、

20

前記普通可変入賞計時手段は、前記普通可変入賞手段が進入可能な状態となっていてときに前記設定確認状態に制御されたことに基づいて期間の計時を停止させ、前記設定確認状態が終了したことに基づいて期間の計時を再開させる(例えば、CPU103は、可変入賞球装置6Bが開状態となっていてときに設定確認状態に制御されたことに基づいて電チュー開放時間タイマの有効期間の計時を停止させ、設定確認状態が終了したことに基づいて電チュー開放時間タイマの有効期間の計時を再開させる)。

【0554】

このような構成によれば、設定確認をすぐに行うことができるとともに、設定確認状態において普通可変入賞手段が進入可能な状態となっていてときに遊技が進行してしまうことにより遊技者が不利になってしまうことを防止することができる。

30

【0555】

(2) 上記(1)の遊技機において、

遊技者にとって有利な第1状態(例えば、開状態)と、不利な第2状態(例えば、閉状態)とに変化する可変入賞装置(例えば、特別可変入賞球装置7)と、

前記有利状態中に前記可変入賞装置を前記第2状態から前記第1状態に変化させる所定遊技(例えば、ラウンド)を複数回実行可能な所定遊技実行手段(例えば、CPU103)と、

前記可変入賞装置を前記第1状態に変化させる期間を計時する可変入賞計時手段(例えば、アタッカー開放時間タイマにより計時するCPU103)とをさらに備え、

前記可変入賞計時手段は、前記可変入賞装置が前記第1状態に変化しているときに前記設定確認状態に制御されたことに基づいて期間の計時を停止させ、前記設定確認状態が終了したことに基づいて期間の計時を再開させる(例えば、CPU103は、特別可変入賞球装置7が開状態に変化しているときに設定確認状態に制御されたことに基づいてアタッカー開放時間タイマの期間の計時を停止させ、設定確認状態が終了したことに基づいてアタッカー開放時間タイマの期間の計時を再開させる)。

40

【0556】

このような構成によれば、設定確認をすぐに行うことができるとともに、設定確認状態において可変入賞装置が第1状態に変化している期間が減算されて遊技が進行してしまうことにより遊技者が不利になってしまうことを防止することができる。

【0557】

50

(3) 上記 (2) の遊技機において、

前記所定遊技の終了から次の前記所定遊技の開始までの期間 (例えば、ラウンド間インターバル期間) を計時する所定遊技計時手段 (例えば、ラウンド間インターバル期間タイマにより計時する CPU 1 0 3) をさらに備え、

前記所定遊技計時手段は、前記所定遊技の終了から次の前記所定遊技の開始までの期間に前記設定確認状態に制御されたことに基づいて期間の計時を停止させ、前記設定確認状態が終了したことに基づいて期間の計時を再開させる (例えば、CPU 1 0 3 は、ラウンド間インターバル期間に設定確認状態に制御されたことに基づいてラウンド間インターバル期間タイマの期間の計時を停止させ、設定確認状態が終了したことに基づいてラウンド間インターバル期間タイマの期間の計時を再開させる) 。

10

【 0 5 5 8 】

このような構成によれば、設定確認をすぐに行うことができるとともに、設定確認状態において所定遊技の終了から次の所定遊技の開始までの期間が減算されて遊技が進行してしまうことにより遊技者が不利になってしまうことを防止することができる。

【 0 5 5 9 】

(4) 上記 (2) または (3) の遊技機において、

前記可変入賞装置内に設けられ、遊技媒体が進入可能な特定領域 (例えば、V入賞領域) と、

前記特定領域に遊技媒体が進入したことに基づいて、前記有利状態に制御される確率が高くなる特別状態 (例えば、確変状態) に制御する特別状態制御手段 (例えば、CPU 1 0 3) と、

20

所定条件が成立 (例えば、V入賞の有効期間となること) してから前記特定領域に進入した遊技媒体を有効と判定する有効期間 (例えば、V入賞の有効期間) を計時する特定計時手段 (例えば、V通過待ち時間タイマにより計時する CPU 1 0 3) とをさらに備え、

前記特定計時手段は、前記所定条件が成立しているときに前記設定確認状態に制御されたことに基づいて有効期間の計時を停止させ、前記設定確認状態が終了したことに基づいて有効期間の計時を再開させる (例えば、CPU 1 0 3 は、V入賞の有効期間に設定確認状態に制御されたことに基づいてV通過待ち時間タイマの有効期間の計時を停止させ、設定確認状態が終了したことに基づいてV通過待ち時間タイマの有効期間の計時を再開させる) 。

30

【 0 5 6 0 】

このような構成によれば、設定確認をすぐに行うことができるとともに、設定確認状態において所定条件が成立しているときの有効期間が減算されて遊技が進行してしまうことにより遊技者が不利になってしまうことを防止することができる。

【 0 5 6 1 】

(5) 上記 (1) ~ (4) のいずれかの遊技機において、

識別情報 (例えば、特別図柄) の可変表示を行い、特定表示結果 (例えば、大当たり表示結果) が導出されたときに前記有利状態 (例えば、大当たり遊技状態) に制御され、

識別情報の可変表示の実行期間を計時する可変表示計時手段 (例えば、特図変動時間タイマにより計時する CPU 1 0 3) をさらに備え、

40

前記可変表示計時手段は、識別情報の可変表示が実行されているときに前記設定確認状態に制御されたことに基づいて期間の計時を停止させ、前記設定確認状態が終了したことに基づいて期間の計時を再開させる (例えば、CPU 1 0 3 は、特別図柄の可変表示が実行されているときに設定確認状態に制御されたことに基づいて特図変動時間タイマの有効期間の計時を停止させ、設定確認状態が終了したことに基づいて特図変動時間タイマの有効期間の計時を再開させる) 。

【 0 5 6 2 】

このような構成によれば、設定確認をすぐに行うことができるとともに、設定確認状態において識別情報の可変表示が実行されて遊技が進行してしまうことにより遊技者が不利になってしまうことを防止することができる。

50

【0563】

(6) 上記(1)～(5)のいずれかの遊技機において、

遊技媒体が所定領域(例えば、通過ゲート41)を通過したことに基づいて、普通識別情報(例えば、普通図柄)の可変表示を行い表示結果を導出する普通可変表示手段(例えば、CPU103)と、

普通識別情報の可変表示の実行期間を計時する普通可変表示計時手段(例えば、普図変動時間タイマにより計時するCPU103)とをさらに備え、

前記普通可変表示計時手段は、普通識別情報の可変表示が実行されているときに前記設定確認状態に制御されたことに基づいて期間の計時を停止させ、前記設定確認状態が終了したことに基づいて期間の計時を再開させる(例えば、CPU103は、普通図柄の可変表示が実行されているときに設定確認状態に制御されたことに基づいて普図変動時間タイマの有効期間の計時を停止させ、設定確認状態が終了したことに基づいて普図変動時間タイマの有効期間の計時を再開させる)。

10

【0564】

このような構成によれば、設定確認をすぐに行うことができるとともに、設定確認状態において普通識別情報の可変表示が実行されて遊技が進行してしまうことにより遊技者が不利になってしまうことを防止することができる。

【0565】

(7) 上記(1)～(6)のいずれかの遊技機において、

前記有利状態の開始を所定期間に亘り報知する開始報知演出(例えば、ファンファーレ演出)を実行する開始報知演出実行手段(例えば、演出制御用CPU120)と、

前記開始報知演出の実行期間を計時する開始報知演出計時手段(例えば、ファンファーレ時間タイマにより計時するCPU103)とをさらに備え、

前記開始報知演出計時手段は、前記開始報知演出が実行されているときに前記設定確認状態に制御されたことに基づいて期間の計時を停止させ、前記設定確認状態が終了したことに基づいて期間の計時を再開させる(例えば、CPU103は、ファンファーレ演出が実行されているときに設定確認状態に制御されたことに基づいて、ファンファーレ時間タイマの有効期間の計時を停止させ、設定確認状態が終了したことに基づいて、ファンファーレ時間タイマの有効期間の計時を再開させる)。

20

【0566】

このような構成によれば、設定確認をすぐに行うことができるとともに、設定確認状態において開始報知演出が実行されて遊技が進行してしまうことにより遊技者が不利になってしまうことを防止することができる。

30

【0567】

(8) 上記(1)～(7)のいずれかの遊技機において、

前記有利状態の終了を所定期間に亘り報知する終了報知演出(例えば、エンディング演出)を実行する終了報知演出実行手段(例えば、演出制御用CPU120)と、

前記終了報知演出の実行期間を計時する終了報知演出計時手段(例えば、エンディング時間タイマにより計時するCPU103)とをさらに備え、

前記終了報知演出計時手段は、前記終了報知演出が実行されているときに前記設定確認状態に制御されたことに基づいて期間の計時を停止させ、前記設定確認状態が終了したことに基づいて期間の計時を再開させる(例えば、CPU103は、エンディング演出が実行されているときに設定確認状態に制御されたことに基づいて、エンディング時間タイマの有効期間の計時を停止させ、設定確認状態が終了したことに基づいて、エンディング時間タイマの有効期間の計時を再開させる)。

40

【0568】

このような構成によれば、設定確認をすぐに行うことができるとともに、設定確認状態において終了報知演出が実行されて遊技が進行してしまうことにより遊技者が不利になってしまうことを防止することができる。

【0569】

50

(9) 上記 (1) ~ (8) のいずれかの遊技機において、
可変表示結果が特殊表示結果 (例えば、小当り表示結果) となったことに基づいて特殊状態 (例えば、小当り遊技状態) に制御可能な特殊状態制御手段 (例えば、CPU103) と、

前記特殊状態において遊技媒体が進入可能となる特殊入賞装置 (例えば、特殊可変入賞球装置) と、

前記特殊入賞装置内に設けられ、遊技媒体が進入可能な特殊領域 (例えば、特殊入賞口) とをさらに備え、

前記特殊領域に遊技媒体が進入したことに基づいて、前記有利状態 (例えば、大当り遊技状態) に制御され、

前記特殊状態において前記特殊領域に進入した遊技媒体を有効と判定する有効期間を計時する特殊計時手段 (例えば、小当り時間タイマにより計時するCPU103) とをさらに備え、

前記特殊計時手段は、前記特殊状態において前記設定確認状態に制御されたことに基づいて有効期間の計時を停止させ、前記設定確認状態が終了したことに基づいて有効期間の計時を再開させる (例えば、CPU103 は、小当り遊技状態となっていたときに設定確認状態に制御されたことに基づいて、小当り時間タイマの有効期間の計時を停止させ、設定確認状態が終了したことに基づいて、小当り時間タイマの有効期間の計時を再開させる) 。

【 0 5 7 0 】

このような構成によれば、設定確認をすぐに行うことができるとともに、設定確認状態において特殊状態での制御が実行されて遊技が進行してしまうことにより遊技者が不利になってしまうことを防止することができる。

【 0 5 7 1 】

(特徴部 1 2 F に関する発明の説明)

特徴部 1 2 F として、以下に示す発明が含まれるようにしてもよい。従来、設定変更操作にもとづいて複数段階の設定値のうちのいずれかに設定可能であり、設定された設定値にもとづいて遊技者にとって有利な有利状態の制御を実行可能なパチンコ遊技機があった。このようなパチンコ遊技機において、設定値を確認するための設定確認処理では、実行中のメイン処理が全て終了したときにしか次の処理へ移行できなかった (例えば、特開 2 0 1 0 - 2 0 0 9 0 2 号公報参照) 。

【 0 5 7 2 】

しかし、特開 2 0 1 0 - 2 0 0 9 0 2 号公報のような遊技機の場合、設定確認をすぐに行いたい状況のときに、実行中の全ての処理が終わるまで待たねばならず、好適に設定確認作業を実行することができなかった。このような課題を解決するために、特徴部 1 2 F は以下のように構成される。

【 0 5 7 3 】

(1) 識別情報の可変表示を行い、特定表示が結果導出されたときに遊技者にとって有利な有利状態 (例えば、大当り遊技状態) に制御可能な遊技機 (例えば、パチンコ遊技機 1) であって、

設定変更操作に伴って遊技者にとって有利度が異なる複数段階の設定値 (例えば、設定値 1 ~ 3) のうちいずれかの設定値に設定可能な設定手段 (例えば、CPU103 が設定値変更処理を実行する部分) と、

いずれの設定値に設定されているかを確認可能な設定確認状態に制御可能な状態制御手段 (例えば、CPU103 が設定変値確認処理を実行する部分) と、

識別情報 (例えば、特別図柄) の可変表示の実行期間を計時する可変表示計時手段 (例えば、特図変動時間タイマにより計時するCPU103) とを備え、

前記可変表示計時手段は、識別情報の可変表示が実行されているときに前記設定確認状態に制御されたことに基づいて期間の計時を停止させ、前記設定確認状態が終了したことに基づいて期間の計時を再開させる (例えば、CPU103 は、特別図柄の可変表示が実

10

20

30

40

50

行されているときに設定確認状態に制御されたことに基づいて特図変動時間タイマの有効期間の計時を停止させ、設定確認状態が終了したことに基づいて特図変動時間タイマの有効期間の計時を再開させる）。

【 0 5 7 4 】

このような構成によれば、設定確認をすぐに行うことができるとともに、設定確認状態において識別情報の可変表示が実行されて遊技が進行してしまうことにより遊技者が不利になってしまうことを防止することができる。

【 0 5 7 5 】

(2) 上記 (1) の遊技機において、

遊技者にとって有利な第 1 状態 (例えば、開状態) と、不利な第 2 状態 (例えば、閉状態) とに変化する可変入賞装置 (例えば、特別可変入賞球装置 7) と、

前記有利状態中に前記可変入賞装置を前記第 2 状態から前記第 1 状態に変化させる所定遊技 (例えば、ラウンド) を複数回実行可能な所定遊技実行手段 (例えば、CPU 103) と、

前記可変入賞装置を前記第 1 状態に変化させる期間を計時する可変入賞計時手段 (例えば、アタッカー開放時間タイマにより計時する CPU 103) とをさらに備え、

前記可変入賞計時手段は、前記可変入賞装置が前記第 1 状態に変化しているときに前記設定確認状態に制御されたことに基づいて期間の計時を停止させ、前記設定確認状態が終了したことに基づいて期間の計時を再開させる (例えば、CPU 103 は、特別可変入賞球装置 7 が開状態に変化しているときに設定確認状態に制御されたことに基づいてアタッカー開放時間タイマの期間の計時を停止させ、設定確認状態が終了したことに基づいてアタッカー開放時間タイマの期間の計時を再開させる)。

【 0 5 7 6 】

このような構成によれば、設定確認をすぐに行うことができるとともに、設定確認状態において可変入賞装置が第 1 状態に変化している期間が減算されて遊技が進行してしまうことにより遊技者が不利になってしまうことを防止することができる。

【 0 5 7 7 】

(3) 上記 (1) または (2) の遊技機において、

識別情報の可変表示が停止した後から次の可変表示が開始されるまでの期間を計時する停止計時手段 (例えば、特図変動停止期間タイマにより計時する CPU 103) をさらに備え、

前記停止計時手段は、識別情報の可変表示が停止した後から次の可変表示が開始されるまでに前記設定確認状態に制御されたことに基づいて期間の計時を停止させ、前記設定確認状態が終了したことに基づいて期間の計時を再開させる (例えば、CPU 103 は、特別図柄の可変表示が停止した後から次の可変表示が開始されるまでに設定確認状態に制御されたことに基づいて特図変動停止期間タイマの期間の計時を停止させ、設定確認状態が終了したことに基づいて特図変動停止期間タイマの期間の計時を再開させる)。

【 0 5 7 8 】

このような構成によれば、設定確認をすぐに行うことができるとともに、設定確認状態において識別情報の可変表示が停止した後から次の可変表示が開始される期間が減算されて遊技が進行してしまうことにより遊技者が不利になってしまうことを防止することができる。

【 0 5 7 9 】

(4) 上記 (2) の遊技機において、

前記所定遊技の終了から次の前記所定遊技の開始までの期間 (例えば、ラウンド間インターバル期間) を計時する所定遊技計時手段 (例えば、ラウンド間インターバル期間タイマにより計時する CPU 103) をさらに備え、

前記所定遊技計時手段は、前記所定遊技の終了から次の前記所定遊技の開始までの期間に前記設定確認状態に制御されたことに基づいて期間の計時を停止させ、前記設定確認状態が終了したことに基づいて期間の計時を再開させる (例えば、CPU 103 は、ラウン

10

20

30

40

50

ド間インターバル期間に設定確認状態に制御されたことに基づいてラウンド間インターバル期間タイマの期間の計時を停止させ、設定確認状態が終了したことに基づいてラウンド間インターバル期間タイマの期間の計時を再開させる)。

【0580】

このような構成によれば、設定確認をすぐに行うことができるとともに、設定確認状態において所定遊技の終了から次の所定遊技の開始までの期間が減算されて遊技が進行してしまうことにより遊技者が不利になってしまうことを防止することができる。

【0581】

(5) 上記(2)~(4)のいずれかの遊技機において、

前記可変入賞装置内に設けられ、遊技媒体が進入可能な特定領域(例えば、V入賞領域)と、

10

前記特定領域に遊技媒体が進入したことに基づいて、前記有利状態に制御される確率が高くなる特別状態(例えば、確変状態)に制御する特別状態制御手段(例えば、CPU103)と、

所定条件が成立(例えば、V入賞の有効期間となること)してから前記特定領域に進入した遊技媒体を有効と判定する有効期間(例えば、V入賞の有効期間)を計時する特定計時手段(例えば、V通過待ち時間タイマにより計時するCPU103)とをさらに備え、

前記特定計時手段は、前記所定条件が成立しているときに前記設定確認状態に制御されたことに基づいて有効期間の計時を停止させ、前記設定確認状態が終了したことに基づいて有効期間の計時を再開させる(例えば、CPU103は、V入賞の有効期間に設定確認状態に制御されたことに基づいてV通過待ち時間タイマの有効期間の計時を停止させ、設定確認状態が終了したことに基づいてV通過待ち時間タイマの有効期間の計時を再開させる)。

20

【0582】

このような構成によれば、設定確認をすぐに行うことができるとともに、設定確認状態において所定条件が成立しているときの有効期間が減算されて遊技が進行してしまうことにより遊技者が不利になってしまうことを防止することができる。

【0583】

(6) 上記(1)~(5)のいずれかの遊技機において、

所定領域(例えば、通過ゲート41)に遊技媒体が進入したことに基づいて、普通識別情報(例えば、普通図柄)の可変表示を行い表示結果を導出表示する普通可変表示手段(例えば、CPU103)と、

30

前記普通可変表示手段の表示結果が所定表示結果(例えば、普図当り)となったときに、所定期間に亘り遊技媒体が進入可能な状態(例えば、開状態)となる普通可変入賞手段(例えば、可変入賞球装置6B)と、

前記普通可変入賞手段が進入可能な状態となる期間を計時する普通可変入賞計時手段(例えば、電チュー開放時間タイマにより計時するCPU103)とをさらに備え、

前記普通可変入賞計時手段は、前記普通可変入賞手段が進入可能な状態となっていてときに前記設定確認状態に制御されたことに基づいて期間の計時を停止させ、前記設定確認状態が終了したことに基づいて期間の計時を再開させる(例えば、CPU103は、可変入賞球装置6Bが開状態となっていてときに設定確認状態に制御されたことに基づいて電チュー開放時間タイマの有効期間の計時を停止させ、設定確認状態が終了したことに基づいて電チュー開放時間タイマの有効期間の計時を再開させる)。

40

【0584】

このような構成によれば、設定確認をすぐに行うことができるとともに、設定確認状態において普通可変入賞手段が進入可能な状態となっていてとき遊技が進行してしまうことにより遊技者が不利になってしまうことを防止することができる。

【0585】

(7) 上記(1)~(6)のいずれかの遊技機において、

遊技媒体が所定領域(例えば、通過ゲート41)を通過したことに基づいて、普通識別

50

情報（例えば、普通図柄）の可変表示を行い表示結果を導出する普通可変表示手段（例えば、CPU103）と、

普通識別情報の可変表示の実行期間を計時する普通可変表示計時手段（例えば、普図変動時間タイマにより計時するCPU103）とをさらに備え、

前記普通可変表示計時手段は、普通識別情報の可変表示が実行されているときに前記設定確認状態に制御されたことに基づいて期間の計時を停止させ、前記設定確認状態が終了したことに基づいて期間の計時を再開させる（例えば、CPU103は、普通図柄の可変表示が実行されているときに設定確認状態に制御されたことに基づいて普図変動時間タイマの有効期間の計時を停止させ、設定確認状態が終了したことに基づいて普図変動時間タイマの有効期間の計時を再開させる）。

10

【0586】

このような構成によれば、設定確認をすぐに行うことができるとともに、設定確認状態において普通識別情報の可変表示が実行されて遊技が進行してしまうことにより遊技者が不利になってしまうことを防止することができる。

【0587】

（８） 上記（１）～（７）のいずれかの遊技機において、

前記有利状態の開始を所定期間に亘り報知する開始報知演出（例えば、ファンファーレ演出）を実行する開始報知演出実行手段（例えば、演出制御用CPU120）と、

前記開始報知演出の実行期間を計時する開始報知演出計時手段（例えば、ファンファーレ時間タイマにより計時するCPU103）とをさらに備え、

20

前記開始報知演出計時手段は、前記開始報知演出が実行されているときに前記設定確認状態に制御されたことに基づいて期間の計時を停止させ、前記設定確認状態が終了したことに基づいて期間の計時を再開させる（例えば、CPU103は、ファンファーレ演出が実行されているときに設定確認状態に制御されたことに基づいて、ファンファーレ時間タイマの有効期間の計時を停止させ、設定確認状態が終了したことに基づいて、ファンファーレ時間タイマの有効期間の計時を再開させる）。

【0588】

このような構成によれば、設定確認をすぐに行うことができるとともに、設定確認状態において開始報知演出が実行されて遊技が進行してしまうことにより遊技者が不利になってしまうことを防止することができる。

30

【0589】

（９） 上記（１）～（８）のいずれかの遊技機において、

前記有利状態の終了を所定期間に亘り報知する終了報知演出（例えば、エンディング演出）を実行する終了報知演出実行手段（例えば、演出制御用CPU120）と、

前記終了報知演出の実行期間を計時する終了報知演出計時手段（例えば、エンディング時間タイマにより計時するCPU103）とをさらに備え、

前記終了報知演出計時手段は、前記終了報知演出が実行されているときに前記設定確認状態に制御されたことに基づいて期間の計時を停止させ、前記設定確認状態が終了したことに基づいて期間の計時を再開させる（例えば、CPU103は、エンディング演出が実行されているときに設定確認状態に制御されたことに基づいて、エンディング時間タイマの有効期間の計時を停止させ、設定確認状態が終了したことに基づいて、エンディング時間タイマの有効期間の計時を再開させる）。

40

【0590】

このような構成によれば、設定確認をすぐに行うことができるとともに、設定確認状態において終了報知演出が実行されて遊技が進行してしまうことにより遊技者が不利になってしまうことを防止することができる。

【0591】

（１０） 上記（１）～（９）のいずれかの遊技機において、

可変表示結果が特殊表示結果（例えば、小当り表示結果）となったことに基づいて特殊状態（例えば、小当り遊技状態）に制御可能な特殊状態制御手段（例えば、CPU103

50

）と、

前記特殊状態において遊技媒体が進入可能となる特殊入賞装置（例えば、特殊可変入賞球装置）と、

前記特殊入賞装置内に設けられ、遊技媒体が進入可能な特殊領域（例えば、特殊入賞口）とをさらに備え、

前記特殊領域に遊技媒体が進入したことに基づいて、前記有利状態（例えば、大当り遊技状態）に制御され、

前記特殊状態において前記特殊領域に進入した遊技媒体を有効と判定する有効期間を計時する特殊計時手段（例えば、小当り時間タイマにより計時するCPU103）とをさらに備え、

10

前記特殊計時手段は、前記特殊状態において前記設定確認状態に制御されたことに基づいて有効期間の計時を停止させ、前記設定確認状態が終了したことに基づいて有効期間の計時を再開させる（例えば、CPU103は、小当り遊技状態となっていたときに設定確認状態に制御されたことに基づいて、小当り時間タイマの有効期間の計時を停止させ、設定確認状態が終了したことに基づいて、小当り時間タイマの有効期間の計時を再開させる）。

【0592】

このような構成によれば、設定確認をすぐに行うことができるとともに、設定確認状態において特殊状態での制御が実行されて遊技が進行してしまうことにより遊技者が不利になってしまうことを防止することができる。

20

【0593】

（特徴部13Fに関する発明の説明）

特徴部13Fとして、以下に示す発明が含まれるようにしてもよい。従来、設定変更操作にもとづいて複数段階の設定値のうちのいずれかに設定可能であり、設定された設定値にもとづいて遊技者にとって有利な有利状態の制御を実行可能なパチンコ遊技機があった。このようなパチンコ遊技機において、設定値を確認するための設定確認処理では、実行中のメイン処理が全て終了したときにしか次の処理へ移行できなかった（例えば、特開2010-200902号公報参照）。

【0594】

しかし、特開2010-200902号公報のような遊技機の場合、設定確認をすぐに行いたい状況のときに、実行中の全ての処理が終わるまで待たねばならず、好適に設定確認作業を実行することができなかった。このような課題を解決するために、特徴部13Fは以下のように構成される。

30

【0595】

（1） 識別情報の可変表示を行い、特定表示結果導出されたときに遊技者にとって有利な有利状態（例えば、大当り遊技状態）に制御可能な遊技機（例えば、パチンコ遊技機1）であって、

設定変更操作に伴って遊技者にとって有利度が異なる複数段階の設定値（例えば、設定値1～3）のうちいずれかの設定値に設定可能な設定手段（例えば、CPU103が設定値変更処理を実行する部分）と、

40

いずれの設定値に設定されているかを確認可能な設定確認状態に制御可能な状態制御手段（例えば、CPU103が設定変値確認処理を実行する部分）と、

遊技媒体が所定領域（例えば、通過ゲート41）を通過したことに基づいて、普通識別情報（例えば、普通図柄）の可変表示を行い表示結果を導出する普通可変表示手段（例えば、CPU103）と、

普通識別情報の可変表示の実行期間を計時する普通可変表示計時手段（例えば、普図変動時間タイマにより計時するCPU103）とを備え、

前記普通可変表示計時手段は、普通識別情報の可変表示が実行されているときに前記設定確認状態に制御されたことに基づいて期間の計時を停止させ、前記設定確認状態が終了したことに基づいて期間の計時を再開させる（例えば、CPU103は、普通図柄の可変

50

表示が実行されているときに設定確認状態に制御されたことに基づいて普図変動時間タイマの有効期間の計時を停止させ、設定確認状態が終了したことに基づいて普図変動時間タイマの有効期間の計時を再開させる)。

【0596】

このような構成によれば、設定確認をすぐに行うことができるとともに、設定確認状態において普通識別情報の可変表示が実行されて遊技が進行してしまうことにより遊技者が不利になってしまうことを防止することができる。

【0597】

(2) 上記(1)の遊技機において、

遊技者にとって有利な第1状態(例えば、開状態)と、不利な第2状態(例えば、閉状態)とに変化する可変入賞装置(例えば、特別可変入賞球装置7)と、

前記有利状態中に前記可変入賞装置を前記第2状態から前記第1状態に変化させる所定遊技(例えば、ラウンド)を複数回実行可能な所定遊技実行手段(例えば、CPU103)と、

前記可変入賞装置を前記第1状態に変化させる期間を計時する可変入賞計時手段(例えば、アタッカー開放時間タイマにより計時するCPU103)とをさらに備え、

前記可変入賞計時手段は、前記可変入賞装置が前記第1状態に変化しているときに前記設定確認状態に制御されたことに基づいて期間の計時を停止させ、前記設定確認状態が終了したことに基づいて期間の計時を再開させる(例えば、CPU103は、特別可変入賞球装置7が開状態に変化しているときに設定確認状態に制御されたことに基づいてアタッカー開放時間タイマの期間の計時を停止させ、設定確認状態が終了したことに基づいてアタッカー開放時間タイマの期間の計時を再開させる)。

【0598】

このような構成によれば、設定確認をすぐに行うことができるとともに、設定確認状態において可変入賞装置が第1状態に変化している期間が減算されて遊技が進行してしまうことにより遊技者が不利になってしまうことを防止することができる。

【0599】

(3) 上記(1)または(2)の遊技機において、

識別情報の可変表示が停止した後から次の可変表示が開始されるまでの期間を計時する停止計時手段(例えば、特図変動停止期間タイマにより計時するCPU103)をさらに備え、

前記停止計時手段は、識別情報の可変表示が停止した後から次の可変表示が開始されるまでに前記設定確認状態に制御されたことに基づいて期間の計時を停止させ、前記設定確認状態が終了したことに基づいて期間の計時を再開させる(例えば、CPU103は、特別図柄の可変表示が停止した後から次の可変表示が開始されるまでに設定確認状態に制御されたことに基づいて特図変動停止期間タイマの期間の計時を停止させ、設定確認状態が終了したことに基づいて特図変動停止期間タイマの期間の計時を再開させる)。

【0600】

このような構成によれば、設定確認をすぐに行うことができるとともに、設定確認状態において識別情報の可変表示が停止した後から次の可変表示が開始される期間が減算されて遊技が進行してしまうことにより遊技者が不利になってしまうことを防止することができる。

【0601】

(4) 上記(2)の遊技機において、

前記所定遊技の終了から次の前記所定遊技の開始までの期間(例えば、ラウンド間インターバル期間)を計時する所定遊技計時手段(例えば、ラウンド間インターバル期間タイマにより計時するCPU103)をさらに備え、

前記所定遊技計時手段は、前記所定遊技の終了から次の前記所定遊技の開始までの期間に前記設定確認状態に制御されたことに基づいて期間の計時を停止させ、前記設定確認状態が終了したことに基づいて期間の計時を再開させる(例えば、CPU103は、ラウン

10

20

30

40

50

ド間インターバル期間に設定確認状態に制御されたことに基づいてラウンド間インターバル期間タイマの期間の計時を停止させ、設定確認状態が終了したことに基づいてラウンド間インターバル期間タイマの期間の計時を再開させる)。

【0602】

このような構成によれば、設定確認をすぐに行うことができるとともに、設定確認状態において所定遊技の終了から次の所定遊技の開始までの期間が減算されて遊技が進行してしまうことにより遊技者が不利になってしまうことを防止することができる。

【0603】

(5) 上記(2)～(4)のいずれかの遊技機において、

前記可変入賞装置内に設けられ、遊技媒体が進入可能な特定領域(例えば、V入賞領域)と、

10

前記特定領域に遊技媒体が進入したことに基づいて、前記有利状態に制御される確率が高くなる特別状態(例えば、確変状態)に制御する特別状態制御手段(例えば、CPU103)と、

所定条件が成立(例えば、V入賞の有効期間となること)してから前記特定領域に進入した遊技媒体を有効と判定する有効期間(例えば、V入賞の有効期間)を計時する特定計時手段(例えば、V通過待ち時間タイマにより計時するCPU103)とをさらに備え、

前記特定計時手段は、前記所定条件が成立しているときに前記設定確認状態に制御されたことに基づいて有効期間の計時を停止させ、前記設定確認状態が終了したことに基づいて有効期間の計時を再開させる(例えば、CPU103は、V入賞の有効期間に設定確認状態に制御されたことに基づいてV通過待ち時間タイマの有効期間の計時を停止させ、設定確認状態が終了したことに基づいてV通過待ち時間タイマの有効期間の計時を再開させる)。

20

【0604】

このような構成によれば、設定確認をすぐに行うことができるとともに、設定確認状態において所定条件が成立しているときの有効期間が減算されて遊技が進行してしまうことにより遊技者が不利になってしまうことを防止することができる。

【0605】

(6) 上記(1)～(5)のいずれかの遊技機において、

所定領域(例えば、通過ゲート41)に遊技媒体が進入したことに基づいて、普通識別情報(例えば、普通図柄)の可変表示を行い表示結果を導出表示する普通可変表示手段(例えば、CPU103)と、

30

前記普通可変表示手段の表示結果が所定表示結果(例えば、普図当り)となったときに、所定期間に亘り遊技媒体が進入可能な状態(例えば、開状態)となる普通可変入賞手段(例えば、可変入賞球装置6B)と、

前記普通可変入賞手段が進入可能な状態となる期間を計時する普通可変入賞計時手段(例えば、電チュー開放時間タイマにより計時するCPU103)とをさらに備え、

前記普通可変入賞計時手段は、前記普通可変入賞手段が進入可能な状態となっていてときに前記設定確認状態に制御されたことに基づいて期間の計時を停止させ、前記設定確認状態が終了したことに基づいて期間の計時を再開させる(例えば、CPU103は、可変入賞球装置6Bが開状態となっていてときに設定確認状態に制御されたことに基づいて電チュー開放時間タイマの有効期間の計時を停止させ、設定確認状態が終了したことに基づいて電チュー開放時間タイマの有効期間の計時を再開させる)。

40

【0606】

このような構成によれば、設定確認をすぐに行うことができるとともに、設定確認状態において普通可変入賞手段が進入可能な状態となっていてとき遊技が進行してしまうことにより遊技者が不利になってしまうことを防止することができる。

【0607】

(7) 上記(1)～(6)のいずれかの遊技機において、

識別情報(例えば、特別図柄)の可変表示を行い、特定表示結果(例えば、大当り表示

50

結果)が導出されたときに前記有利状態(例えば、大当り遊技状態)に制御され、

識別情報の可変表示の実行期間を計時する可変表示計時手段(例えば、特図変動時間タイマにより計時するCPU103)をさらに備え、

前記可変表示計時手段は、識別情報の可変表示が実行されているときに前記設定確認状態に制御されたことに基づいて期間の計時を停止させ、前記設定確認状態が終了したことに基づいて期間の計時を再開させる(例えば、CPU103は、特別図柄の可変表示が実行されているときに設定確認状態に制御されたことに基づいて特図変動時間タイマの有効期間の計時を停止させ、設定確認状態が終了したことに基づいて特図変動時間タイマの有効期間の計時を再開させる)。

【0608】

10

このような構成によれば、設定確認をすぐに行うことができるとともに、設定確認状態において識別情報の可変表示が実行されて遊技が進行してしまうことにより遊技者が不利になってしまうことを防止することができる。

【0609】

(8) 上記(1)~(7)のいずれかの遊技機において、

前記有利状態の開始を所定期間に亘り報知する開始報知演出(例えば、ファンファーレ演出)を実行する開始報知演出実行手段(例えば、演出制御用CPU120)と、

前記開始報知演出の実行期間を計時する開始報知演出計時手段(例えば、ファンファーレ時間タイマにより計時するCPU103)とをさらに備え、

前記開始報知演出計時手段は、前記開始報知演出が実行されているときに前記設定確認状態に制御されたことに基づいて期間の計時を停止させ、前記設定確認状態が終了したことに基づいて期間の計時を再開させる(例えば、CPU103は、ファンファーレ演出が実行されているときに設定確認状態に制御されたことに基づいて、ファンファーレ時間タイマの有効期間の計時を停止させ、設定確認状態が終了したことに基づいて、ファンファーレ時間タイマの有効期間の計時を再開させる)。

20

【0610】

このような構成によれば、設定確認をすぐに行うことができるとともに、設定確認状態において開始報知演出が実行されて遊技が進行してしまうことにより遊技者が不利になってしまうことを防止することができる。

【0611】

30

(9) 上記(1)~(8)のいずれかの遊技機において、

前記有利状態の終了を所定期間に亘り報知する終了報知演出(例えば、エンディング演出)を実行する終了報知演出実行手段(例えば、演出制御用CPU120)と、

前記終了報知演出の実行期間を計時する終了報知演出計時手段(例えば、エンディング時間タイマにより計時するCPU103)とをさらに備え、

前記終了報知演出計時手段は、前記終了報知演出が実行されているときに前記設定確認状態に制御されたことに基づいて期間の計時を停止させ、前記設定確認状態が終了したことに基づいて期間の計時を再開させる(例えば、CPU103は、エンディング演出が実行されているときに設定確認状態に制御されたことに基づいて、エンディング時間タイマの有効期間の計時を停止させ、設定確認状態が終了したことに基づいて、エンディング時間タイマの有効期間の計時を再開させる)。

40

【0612】

このような構成によれば、設定確認をすぐに行うことができるとともに、設定確認状態において終了報知演出が実行されて遊技が進行してしまうことにより遊技者が不利になってしまうことを防止することができる。

【0613】

(10) 上記(1)~(9)のいずれかの遊技機において、

可変表示結果が特殊表示結果(例えば、小当り表示結果)となったことに基づいて特殊状態(例えば、小当り遊技状態)に制御可能な特殊状態制御手段(例えば、CPU103)と、

50

前記特殊状態において遊技媒体が進入可能となる特殊入賞装置（例えば、特殊可変入賞球装置）と、

前記特殊入賞装置内に設けられ、遊技媒体が進入可能な特殊領域（例えば、特殊入賞口）とをさらに備え、

前記特殊領域に遊技媒体が進入したことに基づいて、前記有利状態（例えば、大当たり遊技状態）に制御され、

前記特殊状態において前記特殊領域に進入した遊技媒体を有効と判定する有効期間を計時する特殊計時手段（例えば、小当たり時間タイマにより計時するCPU103）とをさらに備え、

前記特殊計時手段は、前記特殊状態において前記設定確認状態に制御されたことに基づいて有効期間の計時を停止させ、前記設定確認状態が終了したことに基づいて有効期間の計時を再開させる（例えば、CPU103は、小当たり遊技状態となっているときに設定確認状態に制御されたことに基づいて、小当たり時間タイマの有効期間の計時を停止させ、設定確認状態が終了したことに基づいて、小当たり時間タイマの有効期間の計時を再開させる）。

【0614】

このような構成によれば、設定確認をすぐに行うことができるとともに、設定確認状態において特殊状態での制御が実行されて遊技が進行してしまうことにより遊技者が不利になってしまうことを防止することができる。

【0615】

（特徴部の関連づけに係る説明）

特徴部に関する各構成は、他の特徴部に関する各構成の一部または全部と、適宜、組み合わせられてもよい。このように組み合わせられた特徴部、あるいは、組み合わせられていない個別の特徴部について、他の特徴部に関する各構成の一部または全部と、適宜、組み合わせられてもよい。

【0616】

今回開示された実施の形態はすべての点で例示であって制限的なものではないと考えられるべきである。本発明の範囲は上記した説明ではなくて特許請求の範囲によって示され、特許請求の範囲と均等の意味および範囲内でのすべての変更が含まれることが意図される。

【符号の説明】

【0617】

1 パチンコ遊技機、100 遊技制御用マイクロコンピュータ、120 演出制御用CPU、123 表示制御部。

10

20

30

【 図 1 】

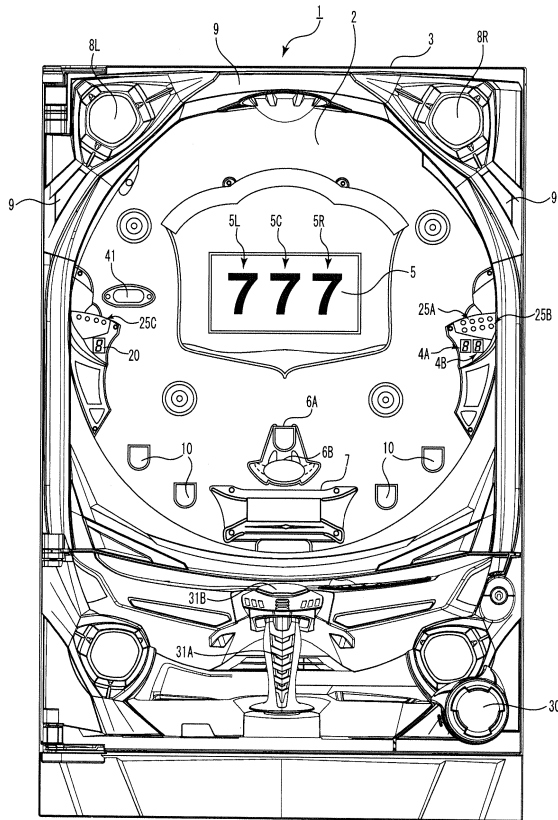

【 図 2 】

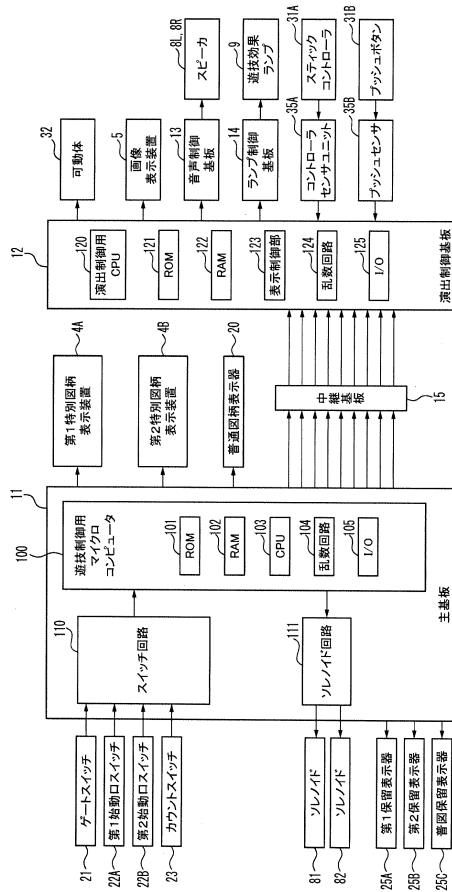

【 図 3 】

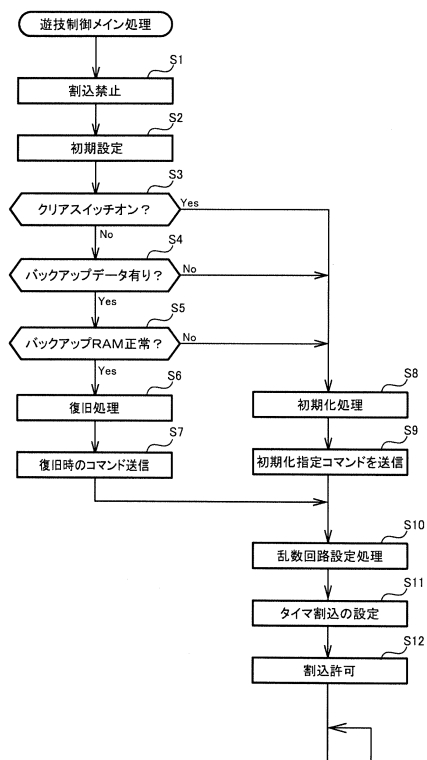

【圖 4】

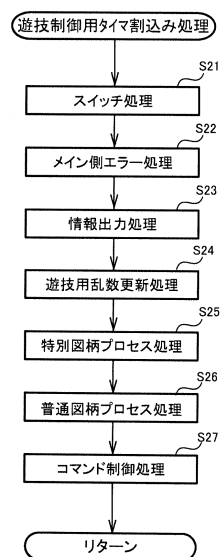

【図 5】

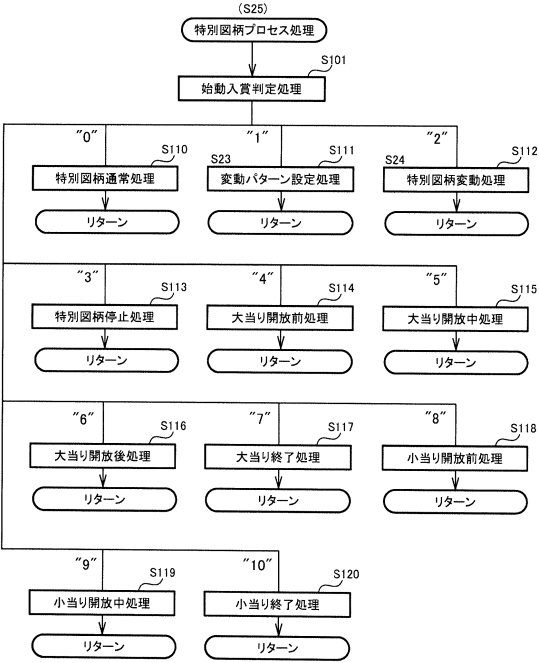

【図 6】

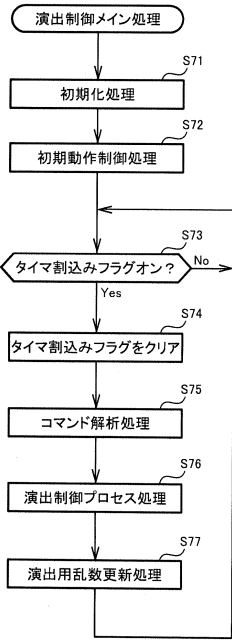

【図 7】

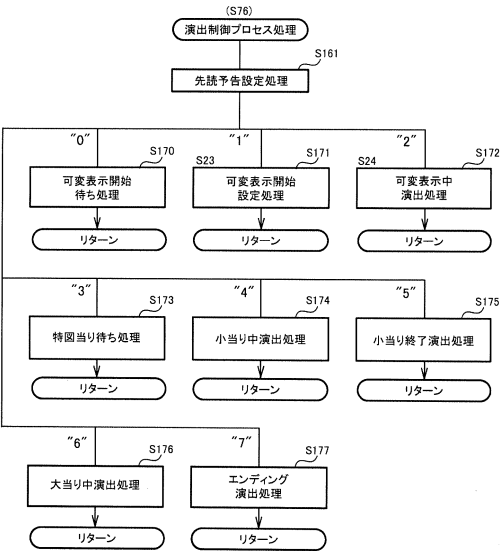

【図 8 - 1】

(A)

変動パターン	内容
PA1-1	非リーチハズレ
PA1-2	非リーチハズレ(短縮用)
PA2-1	ノーマルリーチハズレ
PA2-2	スーパーリーチEハズレ
PA2-3	スーパーリーチDハズレ
PA2-4	スーパーリーチCハズレ
PA2-5	スーパーリーチBハズレ
PA2-6	スーパーリーチAハズレ
PA3-1	スーパーリーチE→Dハズレ
PA3-2	スーパーリーチD→Cハズレ
PA3-3	スーパーリーチC→Bハズレ
PA3-4	スーパーリーチB→Aハズレ
⋮	⋮
PB2-1	ノーマルリーチ大当り
PB2-2	スーパーリーチE大当り
PB2-3	スーパーリーチD大当り
PB2-4	スーパーリーチC大当り
PB2-5	スーパーリーチB大当り
PB2-6	スーパーリーチA大当り
PB3-1	スーパーリーチE→D大当り
PB3-2	スーパーリーチD→C大当り
PB3-3	スーパーリーチC→B大当り
PB3-4	スーパーリーチB→A大当り
⋮	⋮

(B)

リーチ種類	信頼度	タイトル報知
ノーマルリーチ	☆☆☆☆	なし
スーパーリーチE	☆☆☆☆	表示
スーパーリーチD	☆☆☆☆	表示+音声
スーパーリーチC	☆☆☆☆	表示+音声
スーパーリーチB	☆☆☆☆	表示+音声
スーパーリーチA	☆☆☆☆	表示+音声

【図 8 - 2】

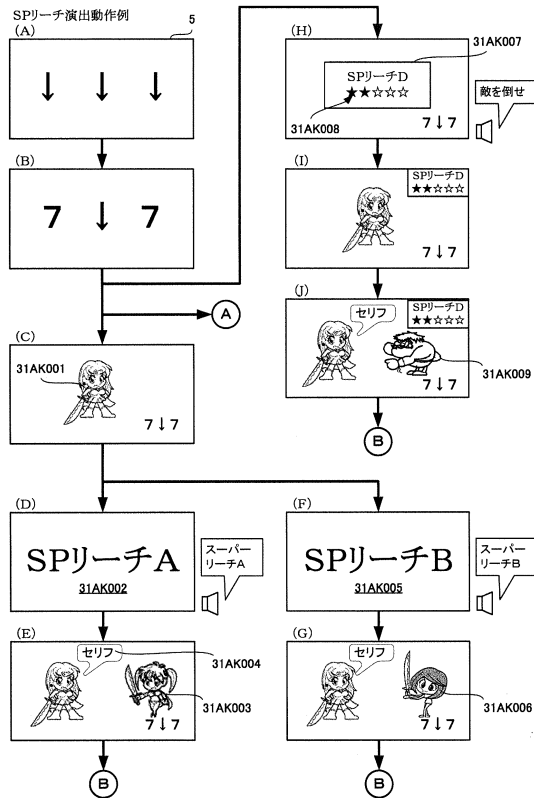

【図 8 - 3】

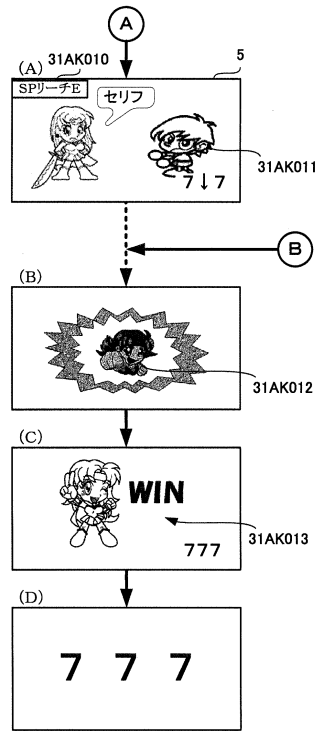

【図 8 - 4】

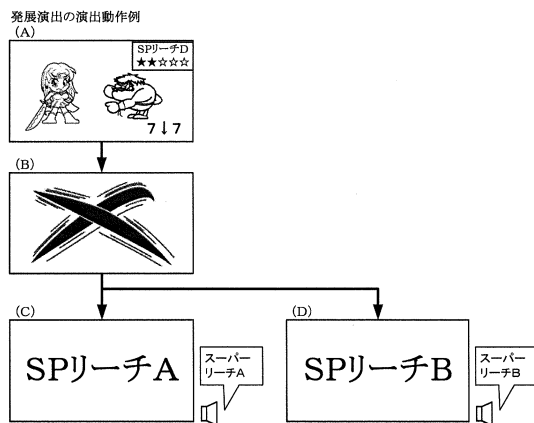

【図 8 - 5】

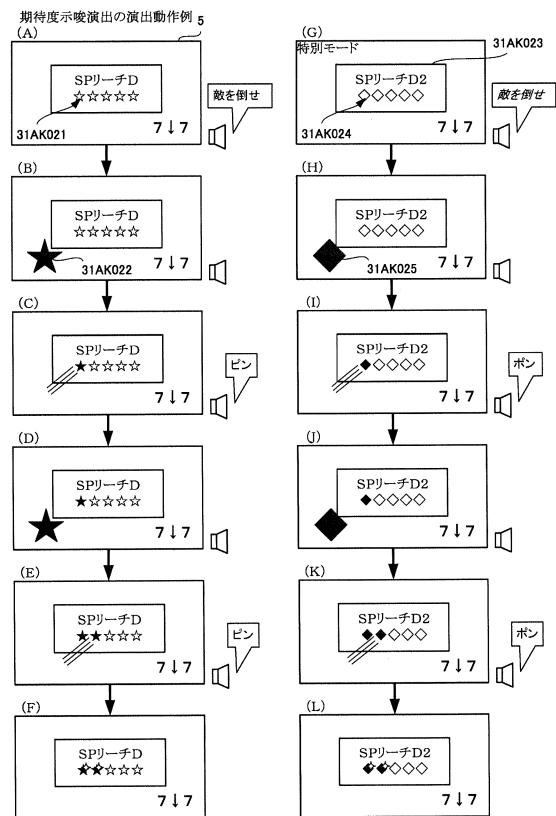

【図 8 - 6】

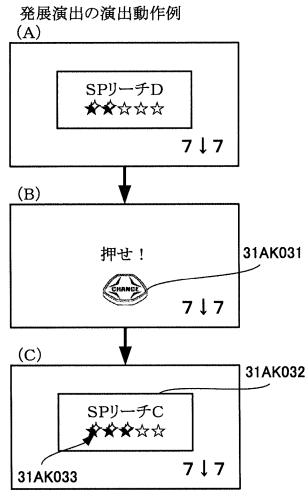

【図 8 - 7】

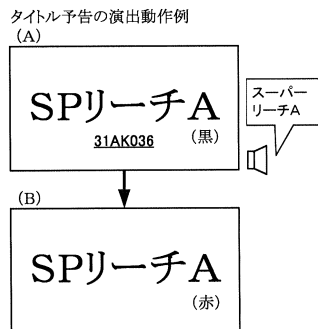

【図 8 - 10】

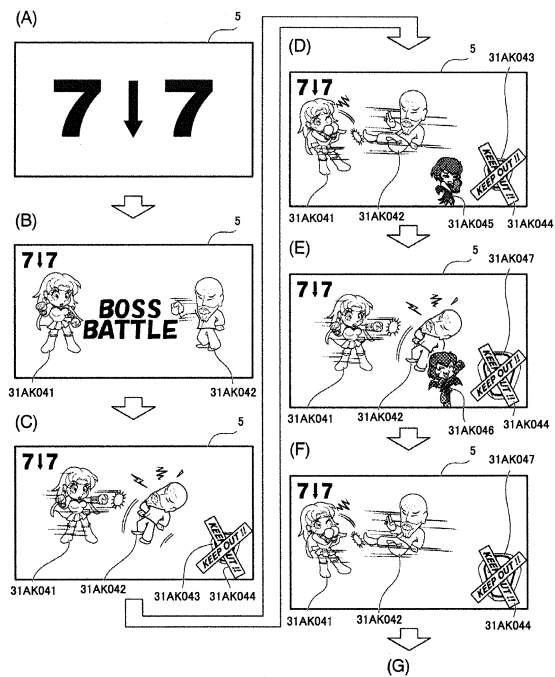

【図 8 - 8】

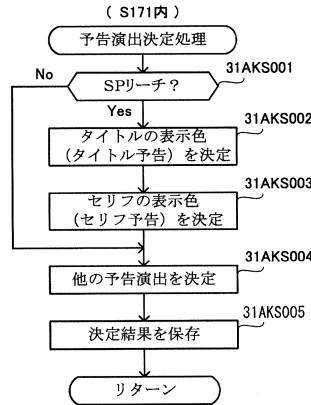

【図 8 - 9】

(A) 31AKS002における決定割合

タイトル 表示色	決定割合		信頼度
	大当たり時	ハズレ時	
黒	10%	80%	最低
赤	15%	10%	低
黒→赤	20%	9%	中
黒→フルーツ柄	35%	1%	高
赤→フルーツ柄	20%	0%	最高

(B) 31AKS002における決定割合 (特別モード)

タイトル 表示色	決定割合		信頼度
	大当たり時	ハズレ時	
黒	5%	70%	最低
赤	10%	16%	低
黒→赤	25%	12%	中
黒→フルーツ柄	40%	2%	高
赤→フルーツ柄	20%	0%	最高

(C) 31AKS003における決定割合

台詞 表示色	決定割合		信頼度
	大当たり時	ハズレ時	
白	10%	90%	低
赤	30%	9%	中
白→赤	60%	1%	高

【図 8 - 11】

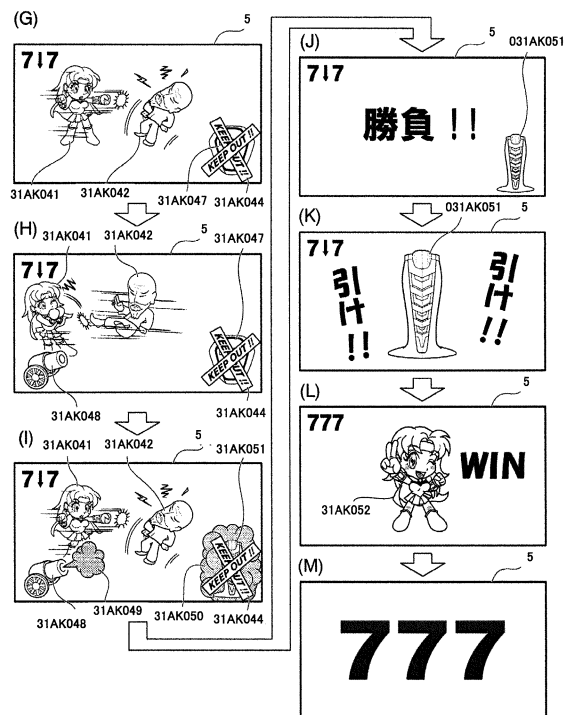

【図 8 - 1 2】

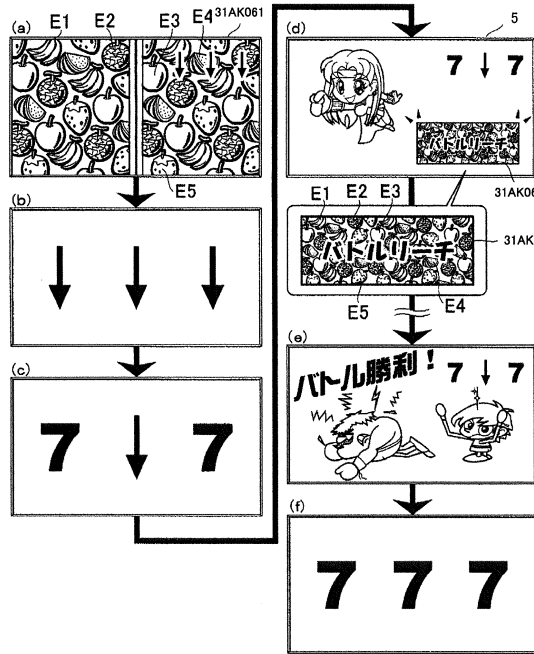

【図 9 - 1】

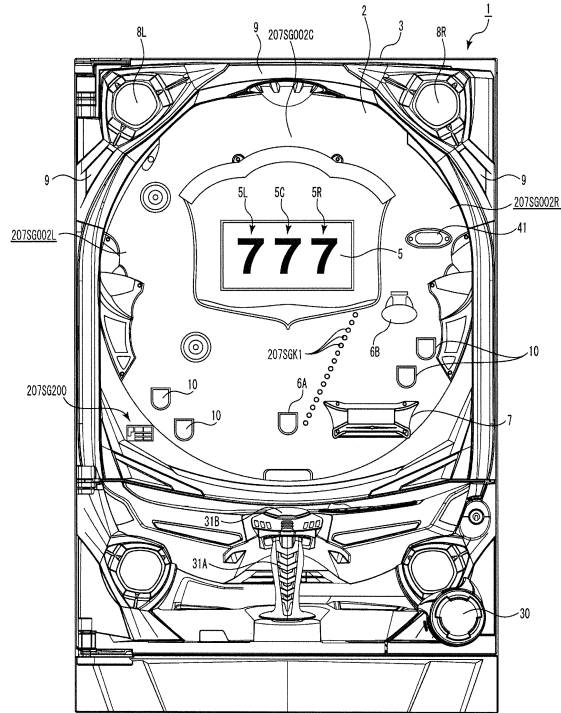

【図 9 - 2】

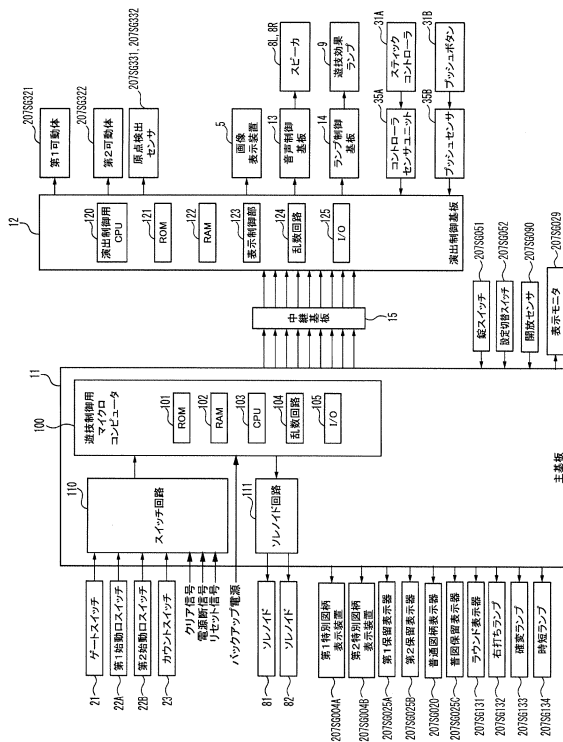

【図 9 - 3】

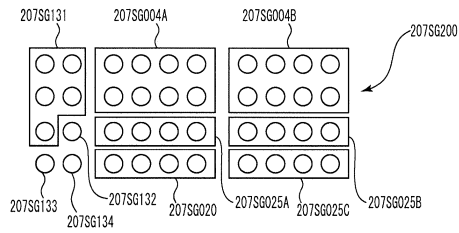

【図 9 - 4】

変動表示結果	第 1 特別図柄表示装置	第 2 特別図柄表示装置
大当り A	○○○○●	○○○○●
大当り B	●●○○○	●●○○○
大当り C	●○○○○	●○○○○
小当り	○●○○○	○●○○○
ハズレ	●●○○○	●●○○○

【図 9 - 5】

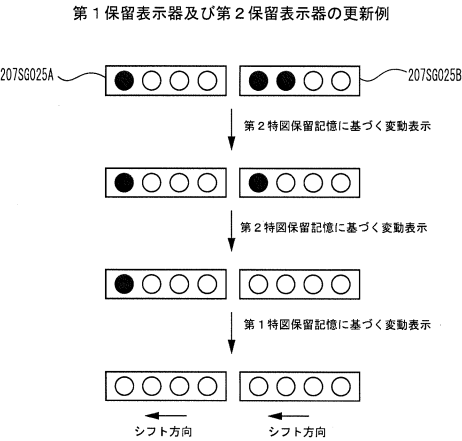

【図 9 - 6】

大当たり種別	ラウンド表示器
大当たり A	
大当たり B	
大当たり C	

【図 9 - 8】

(A)

MODE	EXT	名称	内容
80	01	第1変動開始	第1特図の変動開始を指定
80	02	第2変動開始	第2特図の変動開始を指定
81	XX	変動パターン指定	変動パターン(変動表示時間)を指定
8C	XX	変動表示結果通知	変動表示結果を指定
8F	00	図柄確定	演出図柄の変動表示の停止指定
95	XX	遊技状態指定	現在の遊技状態を指定
96	XX	エラー指定	XXで示すエラーの発生を指定
A0	XX	当り開始指定	大当たり・小当りの開始指定
A1	XX	大入賞口開放中指定	大入賞口開放中を指定
A2	XX	大入賞口開放後指定	大入賞口開放後を指定
A3	XX	当り終了指定	大当たり・小当りの終了指定
B1	00	第1始動口入賞指定	第1始動入賞口への入賞を通知
B2	00	第2始動口入賞指定	第2始動入賞口への入賞を通知
C1	XX	第1保留記憶数通知	第1保留記憶数を通知
C2	XX	第2保留記憶数通知	第2保留記憶数を通知
D0	XX	設定値指定	設定値を指定
E1	01	ホットスタート通知	ホットスタートを通知
E1	02	コールドスタート通知	コールドスタートを通知
E1	03	設定値変更開始通知	設定値変更の開始を通知
E1	04	設定値変更終了通知	設定値変更の終了を通知
E1	05	設定値確認開始通知	設定値確認の開始を通知
E1	06	設定値確認終了通知	設定値確認の終了を通知

(B)

MODE	EXT	名称	指定内容
8C	00	第1変動表示結果指定	ハズレ
8C	01	第2変動表示結果指定	大当たりA
8C	02	第3変動表示結果指定	大当たりB
8C	03	第4変動表示結果指定	大当たりC
8C	04	第5変動表示結果指定	小当たり

【図 9 - 9】

乱数	範囲	用途	加算
MR1	0~65535	特図表示結果判定用	0.002秒毎に1ずつ加算
MR2	0~299	大当たり種別判定用	0.002秒毎に1ずつ加算
MR3	1~997	変動パターン判定用	0.002秒毎および割込処理 余り時間に1ずつ加算
MR4	3~23	普通図柄当り判定用	0.002秒毎に1ずつ加算
MR5	3~23	MR4初期値決定用	0.002秒毎および割込処理 余り時間に1ずつ加算

【図 9 - 7】

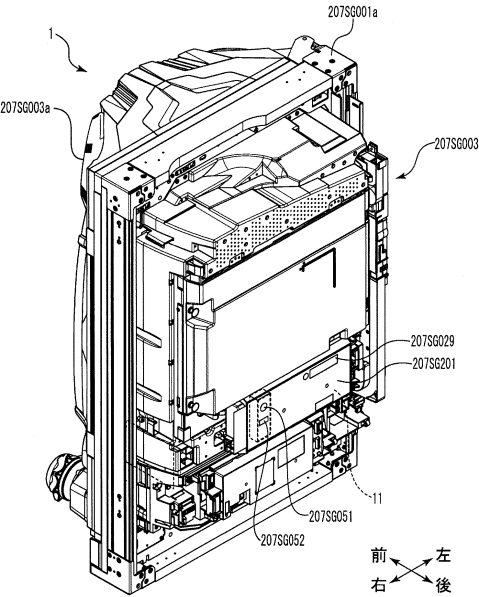

【図 9 - 10】

変動パターン	特図変動時間(ms)	内容
PA1-1	12000	短縮なし(通常状態)→非リーチ(ハズレ)
PA1-2	5750	保留2~4個短縮(通常状態)→非リーチ(ハズレ)
PA1-3	3750	保留5~8個短縮(通常状態)→非リーチ(ハズレ)
PA1-4	5000	短縮(時短制御中)→非リーチ(ハズレ)
PA2-1	20000	ノーマルリーチ(ハズレ)
PA2-2	43000	スーパリーチα(ハズレ)
PA2-3	53000	スーパリーチβ(ハズレ)
PB1-1	20000	ノーマルリーチ(大当たり)
PB1-2	43000	スーパリーチα(大当たり)
PB1-3	53000	スーパリーチβ(大当たり)
PC1-1	4000	小当たり

【図 9 - 1 1】

(A)表示結果判定テーブル(設定値1)

遊技状態	判定値 (MR1)	特図表示結果
通常状態 または時短状態	1020～1237(確率:1/300)	大当り
	32767～33094(確率:1/200)	小当り
	上記数値以外	ハズレ
確変状態	1020～1346(確率:1/200)	大当り
	32767～33094(確率:1/200)	小当り
	上記数値以外	ハズレ

(B)表示結果判定テーブル(設定値2)

遊技状態	判定値 (MR1)	特図表示結果
通常状態 または時短状態	1020～1253(確率:1/280)	大当り
	32767～33094(確率:1/200)	小当り
	上記数値以外	ハズレ
確変状態	1020～1383(確率:1/180)	大当り
	32767～33094(確率:1/200)	小当り
	上記数値以外	ハズレ

(C)表示結果判定テーブル(設定値3)

遊技状態	判定値 (MR1)	特図表示結果
通常状態 または時短状態	1020～1272(確率:1/260)	大当り
	32767～33094(確率:1/200)	小当り
	上記数値以外	ハズレ
確変状態	1020～1346(確率:1/160)	大当り
	32767～33094(確率:1/200)	小当り
	上記数値以外	ハズレ

【図 9 - 1 3】

(A)大当り種別判定テーブル(第1特別図柄用)

判定結果	MR2 (設定値1)	MR2 (設定値2)	MR2 (設定値3)	MR2 (設定値4)	MR2 (設定値5)	MR2 (設定値6)
大当りA	0～99	0～99	0～99	0～99	0～99	0～99
大当りB	100～249	100～229	100～209	100～189	100～169	100～149
大当りC	250～299	230～299	21～299	190～299	170～299	150～299

(B)大当り種別判定テーブル(第2特別図柄用)

判定結果	MR2 (設定値1)	MR2 (設定値2)	MR2 (設定値3)	MR2 (設定値4)	MR2 (設定値5)	MR2 (設定値6)
大当りA	0～99	0～99	0～99	0～99	0～99	0～99
大当りB	100～199	100～179	100～159	100～139	100～119	—
大当りC	200～299	180～299	160～299	140～299	120～299	100～299

【図 9 - 1 4】

大当り種別

大当り種別	確変制御	時短制御	ラウンド数
大当りA	無し	100回 (100回以内の大当りまで)	5
大当りB	次回大当りまで	次回大当りまで	10
大当りC	次回大当りまで	次回大当りまで	15

【図 9 - 1 2】

(A)表示結果判定テーブル(設定値4)

遊技状態	判定値 (MR1)	特図表示結果
通常状態 または時短状態	1020～1292(確率:1/240)	大当り
	32767～33094(確率:1/200)	小当り
	上記数値以外	ハズレ
確変状態	1020～1487(確率:1/140)	大当り
	32767～33094(確率:1/200)	小当り
	上記数値以外	ハズレ

(B)表示結果判定テーブル(設定値5)

遊技状態	判定値 (MR1)	特図表示結果
通常状態 または時短状態	1020～1317(確率:1/220)	大当り
	32767～33094(確率:1/200)	小当り
	上記数値以外	ハズレ
確変状態	1020～1556(確率:1/120)	大当り
	32767～33094(確率:1/200)	小当り
	上記数値以外	ハズレ

(C)表示結果判定テーブル(設定値6)

遊技状態	判定値 (MR1)	特図表示結果
通常状態 または時短状態	1020～1346(確率:1/200)	大当り
	32767～33094(確率:1/200)	小当り
	上記数値以外	ハズレ
確変状態	1020～1674(確率:1/100)	大当り
	32767～33094(確率:1/200)	小当り
	上記数値以外	ハズレ

【図 9 - 1 5】

(A)大当り用変動パターン判定テーブル(大当りA用)

変動パターン	MR3 (設定値1)	MR3 (設定値2)	MR3 (設定値3)	MR3 (設定値4)	MR3 (設定値5)	MR3 (設定値6)
ノーマルPB1-1	1～400	1～380	1～360	1～340	1～320	1～300
スーパーPB1-2	401～850	381～835	361～820	341～805	321～790	301～775
スーパーPB1-3	851～997	836～997	821～997	806～997	791～997	776～997

(B)大当り用変動パターン判定テーブル(大当りB、大当りC用)

変動パターン	MR3 (設定値1)	MR3 (設定値2)	MR3 (設定値3)	MR3 (設定値4)	MR3 (設定値5)	MR3 (設定値6)
ノーマルPB1-1	1～200	1～180	1～160	1～140	1～120	1～100
スーパーPB1-2	201～550	181～510	161～470	141～430	121～390	101～350
スーパーPB1-3	551～997	551～997	471～997	431～997	391～997	351～997

(C)小当り用変動パターン判定テーブル

変動パターン	MR3 (設定値1)	MR3 (設定値2)	MR3 (設定値3)	MR3 (設定値4)	MR3 (設定値5)	MR3 (設定値6)
小当りPG1-1	1～997	1～997	1～997	1～997	1～997	1～997

【図 9 - 1 6】

(A) ハズレ用変動パターン判定テーブルA(低ベース中合算保留記憶数1個以下用)

変動パターン	MR3 (設定値1)	MR3 (設定値2)	MR3 (設定値3)	MR3 (設定値4)	MR3 (設定値5)	MR3 (設定値6)
非リーチPA1-1	1~450	1~430	1~410	1~390	1~370	1~350
ノーマルPA2-1	451~700	431~700	411~700	391~700	371~700	351~700
スーパーPA2-2	701~900	701~900	701~900	701~900	701~900	701~900
スーパーPA2-3	901~997	901~997	901~997	901~997	901~997	901~997

(B) ハズレ用変動パターン判定テーブルB(低ベース中合算保留記憶数2~4個用)

変動パターン	MR3 (設定値1)	MR3 (設定値2)	MR3 (設定値3)	MR3 (設定値4)	MR3 (設定値5)	MR3 (設定値6)
非リーチPA1-2	1~500	1~480	1~460	1~440	1~420	1~400
ノーマルPA2-1	501~700	481~700	461~700	441~700	421~700	401~700
スーパーPA2-2	701~900	701~900	701~900	701~900	701~900	701~900
スーパーPA2-3	901~997	901~997	901~997	901~997	901~997	901~997

(C) ハズレ用変動パターン判定テーブルC(低ベース中合算保留記憶数5個以上用)

変動パターン	MR3 (設定値1)	MR3 (設定値2)	MR3 (設定値3)	MR3 (設定値4)	MR3 (設定値5)	MR3 (設定値6)
非リーチPA1-3	1~550	1~530	1~510	1~490	1~470	1~450
ノーマルPA2-1	551~700	531~700	511~700	491~700	471~700	451~700
スーパーPA2-2	701~900	701~900	701~900	701~900	701~900	701~900
スーパーPA2-3	901~997	901~997	901~997	901~997	901~997	901~997

(D) ハズレ用変動パターン判定テーブルD(高ベース中用)

変動パターン	MR3 (設定値1)	MR3 (設定値2)	MR3 (設定値3)	MR3 (設定値4)	MR3 (設定値5)	MR3 (設定値6)
非リーチPA1-4	1~550	1~530	1~510	1~490	1~470	1~450
ノーマルPA2-1	551~700	531~700	511~700	491~700	471~700	451~700
スーパーPA2-2	701~900	701~900	701~900	701~900	701~900	701~900
スーパーPA2-3	901~997	901~997	901~997	901~997	901~997	901~997

【図 9 - 1 7】

(A)

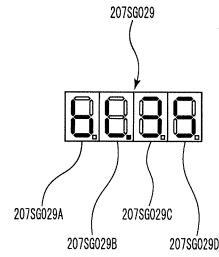

(B) 7セグ+ドット

表示内容	略記	1、2桁目	3、4桁目
ベース L (%)	bL	b	L
ベース 1 (%)	B1	b	1
ベース 2 (%)	B2	b	2
ベース 3 (%)	B3	b	3

(C) ベース

表示内容	説明
ベース L (%)	全遊技状態のアウト6000個毎の通常状態でのベース(計測中のリアルタイム値)
ベース 1 (%)	全遊技状態のアウト6000個毎の通常状態でのベース(1回前の6000個の累計値)
ベース 2 (%)	全遊技状態のアウト6000個毎の通常状態でのベース(2回前の6000個の累計値)
ベース 3 (%)	全遊技状態のアウト6000個毎の通常状態でのベース(3回前の6000個の累計値)

【図 9 - 1 8】

ベース値の表示変化の様様

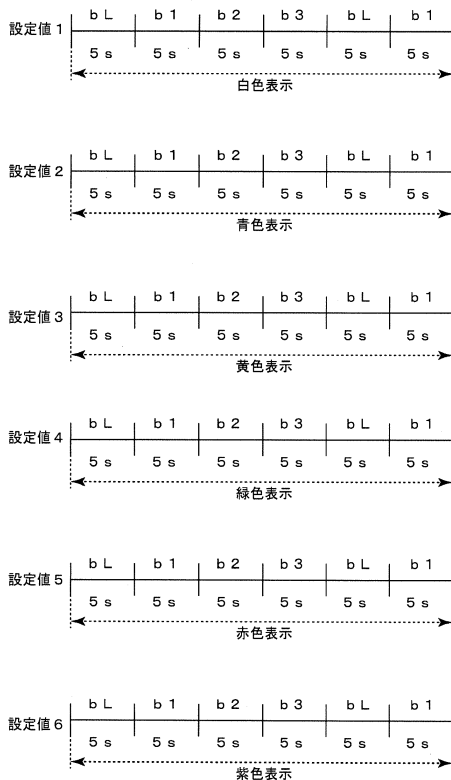

【図 9 - 1 9】

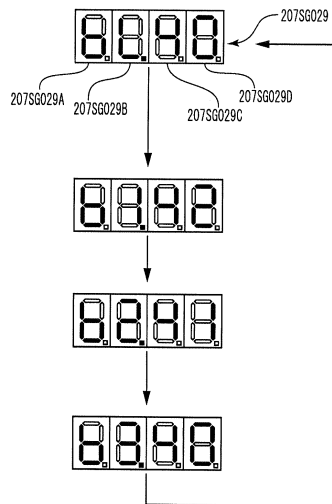

【 図 9 - 2 0 】

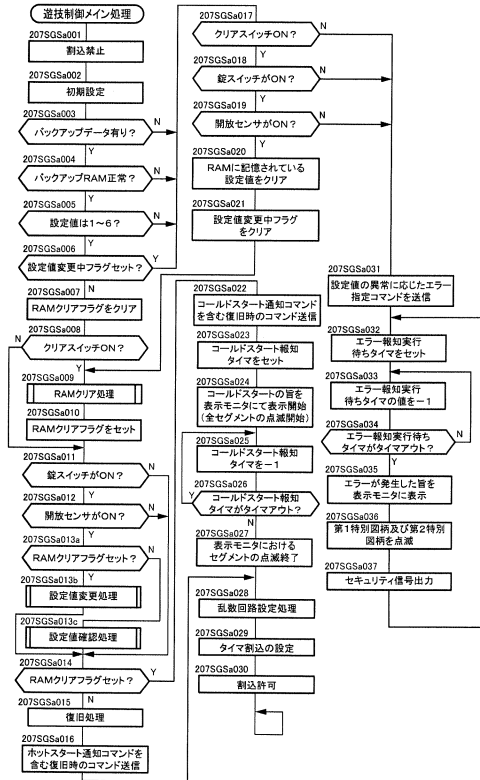

【 図 9 - 2 1 】

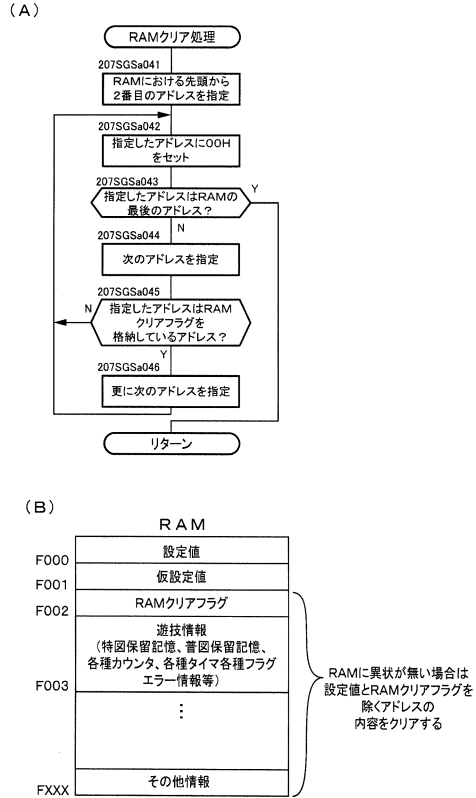

	RAM
F000	設定値
F001	仮設定値
F002	RAMクリアフラグ
F003	遊技情報 (特図保留記憶、普通保留記憶、 各種カウンタ、各種タイム各種フラグ エラー情報等)
	⋮
FXXX	その他情報

【 図 9 - 2 2 】

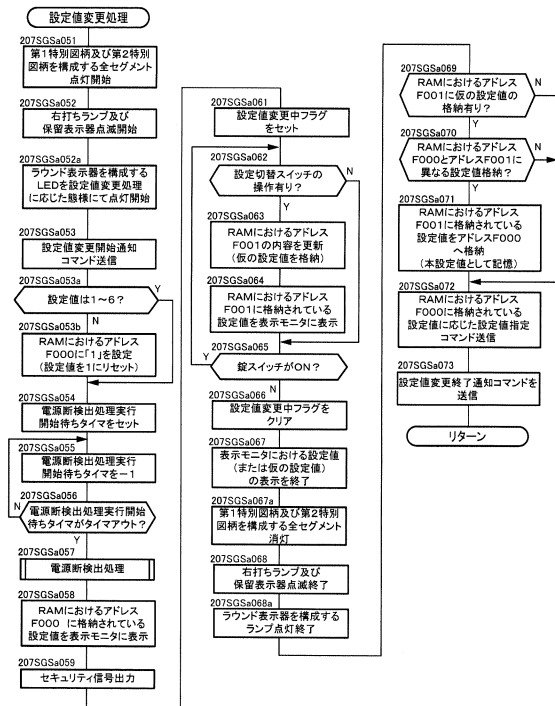

【 図 9 - 2 3 】

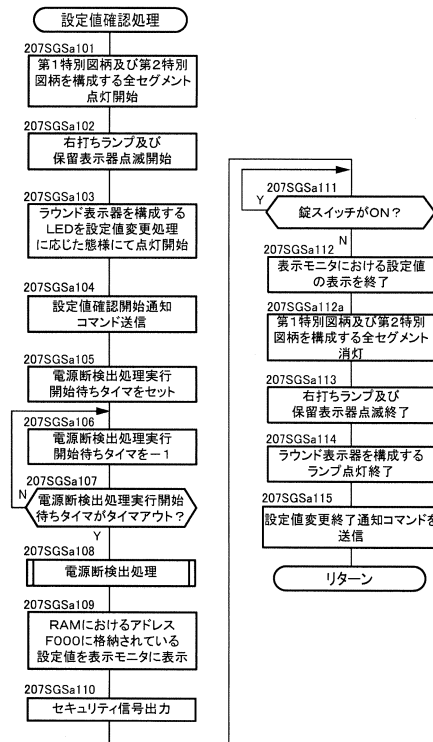

【図 9 - 24】

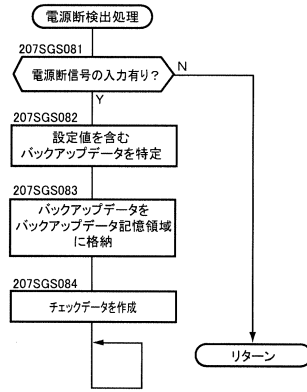

【図 9 - 25】

設定値変更処理または設定値確認処理の処理状況と表示モニタの表示態様

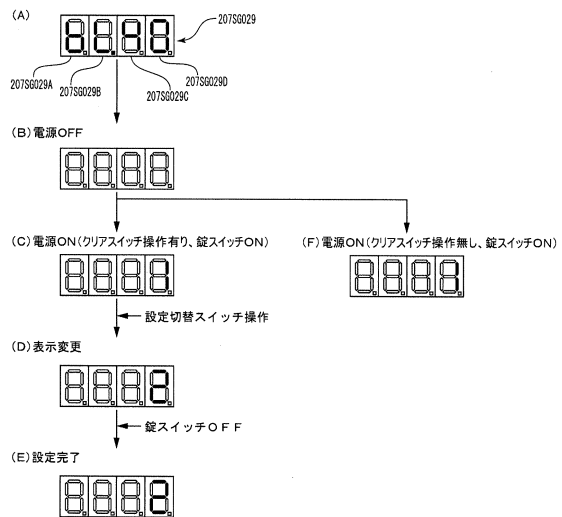

【図 9 - 26】

(A) コールドスタート時の表示モニタの表示態様 (5秒間点滅)

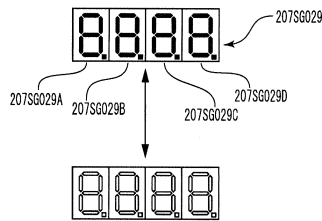

(B) 設定値異常エラー or 設定変更中の電断から復帰した場合の表示モニタの表示態様

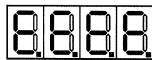

【図 9 - 27】

(A) 設定値変更処理実行中 or 設定値確認処理実行中の特別図柄表示装置、保留表示器、右打ちランプ、ラウンド表示器の表示態様

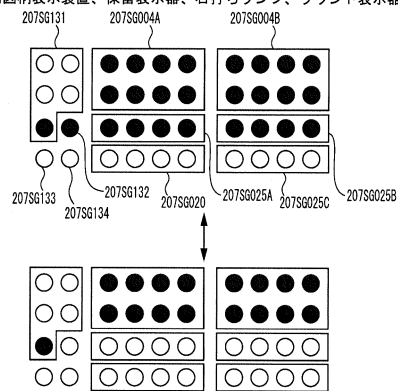

(B) 設定値異常エラー or 設定変更中の電断から復帰した場合の特別図柄表示装置の表示態様 (点滅)

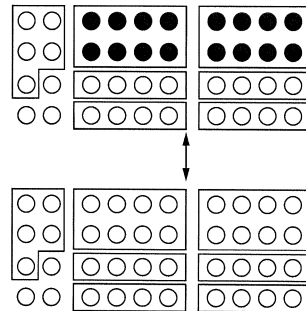

【図 9 - 28】

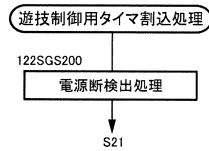

【図 9 - 29】

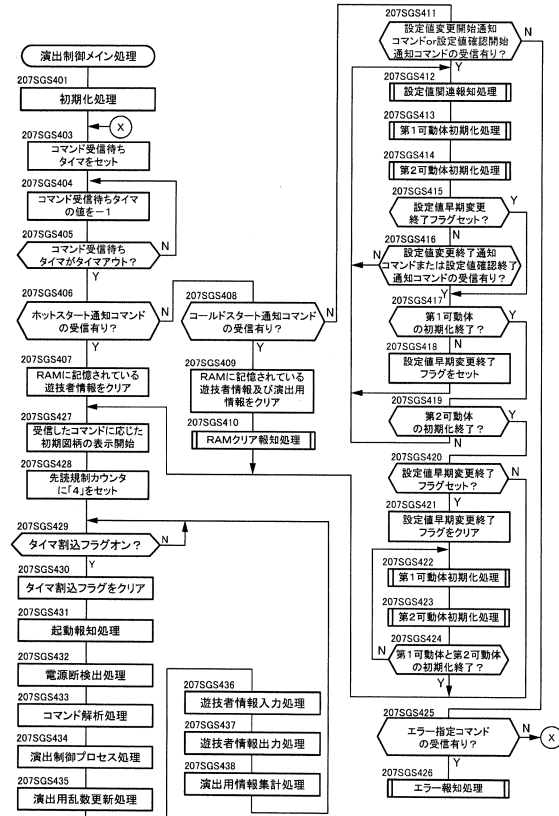

【図 9 - 30】

RAM 122に記憶される情報				
情報	内容	起動態様		
		ホットスタート	コールドスタート	設定値変更状態 設定値確認状態
遊技者情報	遊技者の入力を受け付けてからの 変動回数、大当たり回数、Sリーチ回数等	クリア	クリア	クリアせず
演出用情報	起動時からの変動回数、 大当たり回数、Sリーチ回数等	クリアせず	クリア	クリアせず
設定値情報	設定値 (1~6の値)	クリアせず	クリアせず	更新記憶

【図 9 - 31】

受信コマンド毎の初期図柄

受信したコマンド	初期図柄
ホットスタート通知	1 2 3
コールドスタート通知	1 2 3
設定値変更終了通知	4 5 6

【図 9 - 32】

起動時の報知態様

受信したコマンド	報知態様
ホットスタート通知	ランプ点灯 (60秒) + 出力音A出力 (30秒)
コールドスタート通知	ランプ点灯 (60秒) + 出力音B出力 (30秒)
設定値変更終了通知	ランプ点灯 (40秒) + 出力音C出力 (20秒) + メッセージ表示 (40秒)

【図 9 - 33】

第1可動体初期化处理及び第2可動体初期化处理における可動体の動作

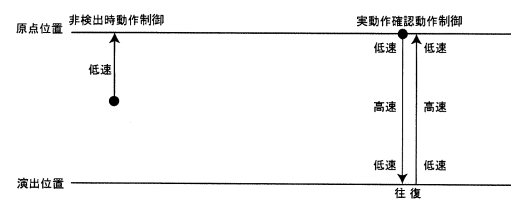

【図 9 - 34】

(A) 実動作確認用動作制御

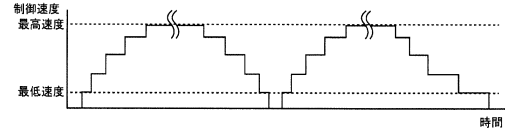

(B) 非検出時動作制御(エラー時を含む)

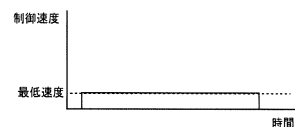

【図 9 - 35】

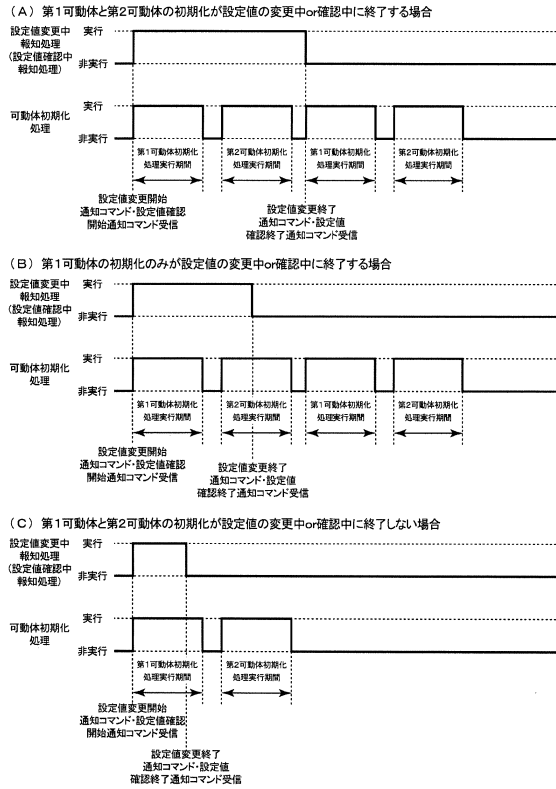

【図 9 - 36】

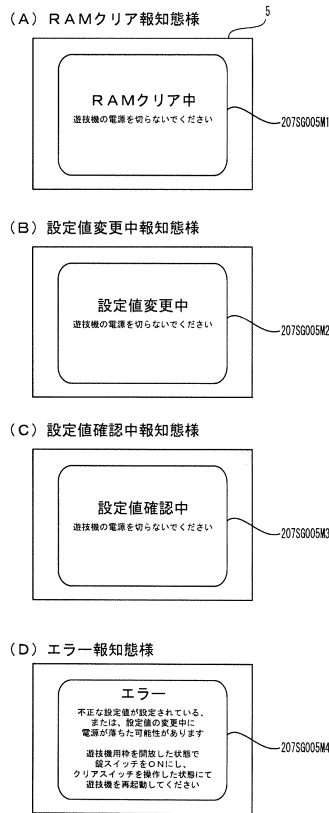

【図 9 - 37】

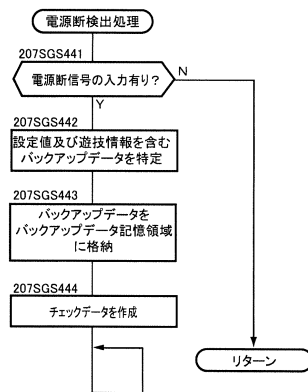

【図 9 - 38】

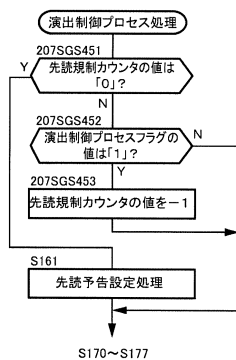

【図 10 - 1】

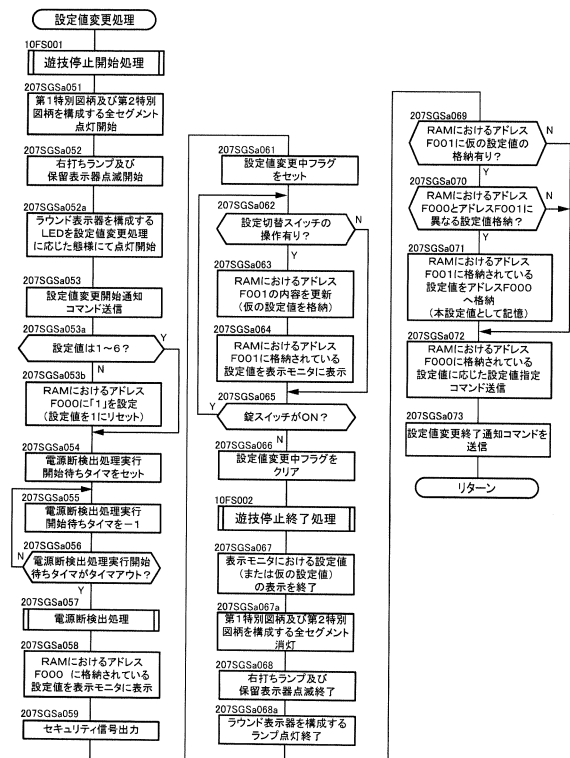

【図 10 - 2】

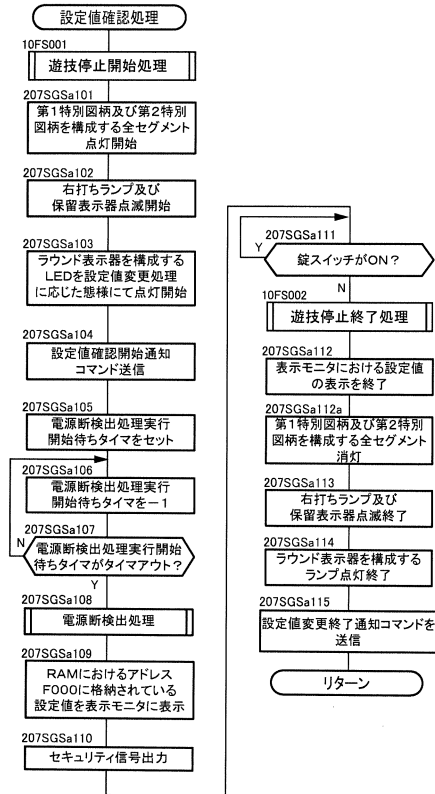

【図 10 - 3】



【図 10 - 4】



フロントページの続き

審査官 福田 知喜

(56)参考文献 特開 2 0 1 9 - 1 4 6 7 7 1 (J P , A)
特開 2 0 0 7 - 1 6 0 2 6 7 (J P , A)
特開 2 0 1 5 - 0 1 3 0 5 5 (J P , A)
特開 2 0 1 7 - 0 9 3 8 4 8 (J P , A)

(58)調査した分野(Int.Cl. , D B 名)
A 6 3 F 7 / 0 2