

(19) 日本国特許庁 (JP)

(12) 特 許 公 報 (B2)

(11) 特許番号  
特許第4923636号  
(P4923636)

(45) 発行日 平成24年4月25日 (2012. 4. 25)

(24) 登録日 平成24年2月17日 (2012. 2. 17)

(51) Int. Cl.

A 6 3 F 7/02 (2006. 01)

F I

A 6 3 F 7/02 3 2 6 Z

A 6 3 F 7/02 3 3 4

請求項の数 2 (全 65 頁)

(21) 出願番号	特願2006-63117 (P2006-63117)	(73) 特許権者	000144522
(22) 出願日	平成18年3月8日 (2006. 3. 8)		株式会社三洋物産
(65) 公開番号	特開2006-326283 (P2006-326283A)		愛知県名古屋市千種区今池 3 丁目 9 番 2 1 号
(43) 公開日	平成18年12月7日 (2006. 12. 7)	(74) 代理人	100121821
審査請求日	平成21年2月12日 (2009. 2. 12)		弁理士 山田 強
(31) 優先権主張番号	特願2005-130779 (P2005-130779)	(72) 発明者	保谷 誠
(32) 優先日	平成17年4月28日 (2005. 4. 28)		愛知県名古屋市千種区今池三丁目9番2 1 号 株式会社 三洋物産 内
(33) 優先権主張国	日本国 (JP)		
		審査官	足立 俊彦

最終頁に続く

(54) 【発明の名称】 遊技機

(57) 【特許請求の範囲】

【請求項 1】

分離可能な複数のケース体と、これら複数のケース体により形成される内部空間内に收容される制御基板とを有する制御基板装置を備え、当該制御基板装置にシールが貼り付けられた遊技機において、

前記複数のケース体のうちの第1ケース体と前記複数のケース体のうちの第2ケース体とを締結するように締結具が設けられており、

当該締結具の少なくとも一部を覆うようにして前記シールが貼り付けられており、前記シールは、

背面側に粘着剤層が設けられ、シールを剥がす力に伴う応力によって一部が破壊される程度の脆性を有する略矩形状のベース部材と、

当該ベース部材の背面側に設けられた識別用手段とを備え、

当該識別用手段は、識別情報が格納されたICチップと、

前記シールを剥がす力に伴う応力によって一部が破壊される程度の脆性を有し、前記ICチップに格納された識別情報を読取体に対して送信可能とするアンテナとを備え、全体として長尺状に形成されており、

前記識別用手段は、その長手方向が前記ベース部材のすべての辺方向と交差し、且つ前記ベース部材の一边側から他の一边側に亘って延びるように配置されており、さらに当該

10

20

識別用手段は、前記シールが前記制御基板装置に貼り付けられた状態において前記アンテナが前記締結具に対して離間された位置となるように配置されており、

前記ベース部材における前記識別用手段の配置位置が、前記シールの中心を回転中心として当該シールを180°回転させた後の状態と回転させる前の状態とで前記シールの外縁を相互に一致させた場合において前記識別用手段の全体が相互に重なるように設定されていることを特徴とする遊技機。

【請求項2】

遊技球を用いて遊技が行われることを特徴とする請求項1に記載の遊技機。

【発明の詳細な説明】

【技術分野】

10

【0001】

本発明は、遊技機に関するものである。

【背景技術】

【0002】

遊技機の種類として、パチンコ遊技機やスロットマシン等が知られている。これらの遊技機は、CPU（中央演算装置）や遊技に関わる制御プログラムが記憶されたROM等の電子部品が実装された制御基板を備えており、その制御基板によって一連の遊技が制御されている。なお、近年においては、CPUやROMが1チップ化されて制御基板に実装されたものもある。

【0003】

20

この種の遊技機においては、不正な利益を得ることを目的として、制御基板を不正に取り外して当該基板内のROM（CPUやROMが1チップ化されている場合は当該チップ）を交換し遊技内容を変更したりする等、制御基板に対しての不正行為が数多く報告されており、従来より各種の不正対策が検討されている。例えば、基板ボックスを透明ケース体にて構成して制御基板の状態を外部から容易に視認できるようにする、基板ボックスに封印構造（いわゆる、カシメ構造）を持たせて基板ボックスの開封時には破壊等による開封履歴を残すようにする、又は、基板ボックスを構成する上下一対のケース体の接合部に再貼付不可能であり剥がすと痕跡が残る封印シールを貼付する等の不正対策が採用されている（例えば特許文献1参照）。

【0004】

30

しかしながら、上記のような不正対策が施されていても、未だに不正行為が行われている。

【特許文献1】特開2003-180917号公報

【発明の開示】

【発明が解決しようとする課題】

【0005】

本発明は、上記例示した事情等に鑑みてなされたものであり、制御基板に対する不正を好適に発見することが可能な遊技機を提供することを目的とするものである。

【課題を解決するための手段】

【0006】

40

請求項1記載の発明は、分離可能な複数のケース体と、これら複数のケース体により形成される内部空間内に収容される制御基板とを有する制御基板装置を備え、当該制御基板装置にシールが貼り付けられた遊技機において、

前記複数のケース体のうちの第1ケース体と前記複数のケース体のうちの第2ケース体とを締結するように締結具が設けられており、

当該締結具の少なくとも一部を覆うようにして前記シールが貼り付けられており、

前記シールは、

背面側に粘着剤層が設けられ、シールを剥がす力に伴う応力によって一部が破壊される程度の脆性を有する略矩形状のベース部材と、

当該ベース部材の背面側に設けられた識別用手段と

50

を備え、

当該識別用手段は、

識別情報が格納されたＩＣチップと、

前記シールを剥がす力に伴う応力によって一部が破壊される程度の脆性を有し、前記ＩＣチップに格納された識別情報を読取体に対して送信可能とするアンテナと

を備え、全体として長尺状に形成されており、

前記識別用手段は、その長手方向が前記ベース部材のすべての辺方向と交差し、且つ前記ベース部材の一边側から他の一边側に亘って延びるように配置されており、さらに当該識別用手段は、前記シールが前記制御基板装置に貼り付けられた状態において前記アンテナが前記締結具に対して離間された位置となるように配置されており、

10

前記ベース部材における前記識別用手段の配置位置が、前記シールの中心を回転中心として当該シールを１８０°回転させた後の状態と回転させる前の状態とで前記シールの外縁を相互に一致させた場合において前記識別用手段の全体が相互に重なるように設定されていることを特徴とする。

【発明の効果】

【０００７】

本発明によれば、制御基板に対する不正を好適に発見することが可能となる。

【発明を実施するための最良の形態】

【０００８】

はじめに、本実施の形態から抽出され得る発明群を手段ｎ（ｎ＝１，２，３…）として区分して示し、それらを必要に応じて効果等を示しつつ説明する。なお以下においては、理解の容易のため、発明の実施の形態において対応する構成を括弧書き等で適宜示すが、この括弧書き等で示した具体的構成に限定されるものではない。

20

【０００９】

手段１．分離可能な複数のケース体（ボックスカバー４０３、ボックスベース４０４）及びこれらケース体により形成される内部空間内に収容される制御基板（主基板４０２）を有する制御基板装置（主制御装置４０１）と、

前記各ケース体の外周部に設けられ、相互に対向する板面を有する貼付板部（貼付板部４０５，４０６）と、

前記板面に対して略直交する方向に延び、前記両貼付板部における両者の境界を跨ぐようにして形成された連通孔（ネジ孔４１１，４１２）に挿通された状態で前記両貼付板部を締結する締結具（ネジ４０７，４０８）と、

30

前記各貼付板部の境界を跨ぐようにして、それら貼付板部に貼り付けられるシール（封印シール４２１）と

を備えた遊技機において、

前記締結具として、前記各貼付板部の境界に対して一方の貼付板部側への方向を取り外し方向とする第１締結具（第１ネジ４０７）と、その反対方向を取り外し方向とする第２締結具（第２ネジ４０８）とを設けるとともに、

前記シールを、前記第１締結具及び前記第２締結具の両方の取り外し方向側の端部（頭部４０７ａ，４０８ａの頂上）を覆うようにして貼り付け、

40

さらに前記シールは、

背面側に粘着剤層（粘着剤層４２３）が設けられ、シールを剥がす力に伴う応力によって一部が破壊される程度の脆性を有する略四角形状のベース部材（ベースシート４２２）と、

ベース部材の背面側に設けられ、識別情報（ＩＤ情報）が格納されたＩＣチップ（ＩＣチップ４２７）と、

同じくベース部材の背面側に設けられ、前記シールを剥がす力に伴う応力によって一部が破壊される程度の脆性を有し、前記ＩＣチップに格納された識別情報を読取体（スキャナ）に対して送信可能とするアンテナ（アンテナ部４２５）と

を備え、

50

前記アンテナを、その長手方向が前記ベース部材のすべての辺方向と交差し、且つ前記ベース部材とともに前記両貼付板部における対応する締結具の前記取り外し方向側の面（第1貼付面405a、第2貼付面406a）に位置するように前記ベース部材の一边側から他の一边側に亘って延びるようにして配置したことを特徴とする遊技機。

【0010】

手段1の遊技機では、制御基板を収容する内部空間を形成する各ケース体にはその外周部に貼付板部が設けられており、これら貼付板部は締結具によって締結されている。また、貼付板部間の境界を跨ぐようにしてシールが貼り付けられている。よって、ケース体を分離させるにはケース体からシールを剥がす必要がある。

【0011】

かかる構成において、シールを構成するベース部材は、シールを剥がす力に伴う応力によって一部が破壊される程度の脆性を有している。よって、シールをその隅角から剥がしていくと剥がす力に伴う応力がベース部材の隅角部分に集中し、ベース部材が大きく破壊されることとなる。これにより、シールが不正に剥がされたこと、すなわち、制御基板に対して不正が行われたことの痕跡が残り、制御基板に対して不正が行われたことを容易に発見することができる。

【0012】

また、シールには、ベース部材の背面側にICチップとアンテナとが設けられており、ICチップに格納された識別情報がアンテナにより読取体に対して送信可能となっている。この場合に、アンテナは、その長手方向がベース部材のすべての辺方向と交差し、且つベース部材とともに両貼付板部における対応する締結具の取り外し方向側の面に位置するようにベース部材の一边側から他の一边側に亘って延びるようにして配置されている。よって、シールをその隅角からではなく、その一边全体から剥がそうとしたとしても、アンテナの長手方向と交差する方向に破壊が生じる。そして、破壊が生じた位置にてアンテナが分断されることとなる。この場合、遊技ホールの管理者等が読取体によりICチップに格納された識別情報を確認できなくなるので、制御基板に対して不正が行われたことを容易に且つ確実に発見することができる。

【0013】

また、締結具として第1締結具と第2締結具とが設けられており、第1締結具は各貼付板部の境界に対して一方の貼付板部側への方向が取り外し方向となるように取り付けられているのに対して、第2締結具はその反対方向が取り外し方向となるように取り付けられている。そして、これら第1締結具及び第2締結具の取り外し方向側の端部を覆うようにしてシールが貼り付けられており、さらに両貼付板部に対応する締結具の取り外し方向側の面に位置するようにしてアンテナが配置されている。よって、不正に締結具の締結を解除する作業を煩雑なものとすることができ、さらにはかかる不正な解除作業に際してベース部材の破壊、及びアンテナの分断が生じる機会を多く設けることができる。第1締結具の前記端部又は第2締結具の前記端部のいずれか一方を露出させることができたとしても、他方を露出させる必要があるからである。

【0014】

例えば、第1締結具及び第2締結具のいずれもが、両貼付板部の境界に対して同一方向を取り外し方向とする構成においては、たとえ両貼付板部の境界を跨ぐようにしてシールを貼り付け、さらに両貼付板部における対応する締結具の取り外し方向側の面に位置するようにしてアンテナを配置していたとしても、当該シールにおける前記締結具の取り外し方向側の部分を剥がすだけで、すなわち、シールをすべて剥がすことなく、両締結具の前記端部を露出させることができてしまう。この場合、上記のようにシールを貼り付け、さらに上記のようにアンテナを配置した効果が好適に発揮されなくなってしまう。これに対して、本手段における構成によれば上記のとおりであるので、当該効果が好適に発揮される。

【0015】

以上より、封印用のシールの機能を好適に発揮させることができ、制御基板に対する不

10

20

30

40

50

正を容易に且つ確実に発見することができる。

【 0 0 1 6 】

なお、「略四角形状」としては、正形状や長形状などが考えられる。

【 0 0 1 7 】

また、本手段において、ＩＣチップに格納された識別情報を遊技機に対して固有のものとして設定することにより、遊技機に取り付けられている制御基板装置が不正な制御基板を備えた制御基板装置に取り替えられた場合に、その取り替えを容易に発見することができる。

【 0 0 1 8 】

手段２．手段１において、前記アンテナを、前記第１締結具の前記端部又は前記第２締結具の前記端部の少なくとも一方と対峙するようにして配置したことを特徴とする遊技機。

10

【 0 0 1 9 】

手段２によれば、第１締結具及び第２締結具の締結を解除すべく各締結具の取り外し方向側の端部を露出させるようにシールを巧妙に剥がそうとしたとしても、少なくとも一方の締結具に関してシールにおけるアンテナが配置された部分を剥がす必要が生じる。そして、かかる場合、アンテナが分断され読取体により識別情報が確認できなくなることで、制御基板に対して不正が行われたことを確実に発見することができる。

【 0 0 2 0 】

手段３．手段２において、前記アンテナを、前記第１締結具の前記端部及び前記第２締結具の前記端部の両方と対峙するようにして配置したことを特徴とする遊技機。

20

【 0 0 2 1 】

手段３によれば、第１締結具及び第２締結具の両方の取り外し方向側の端部と対峙するようにしてアンテナが配置されているので、不正に締結具の締結が解除される場合においてアンテナの分断が生じる機会を多く設けることができる。よって、制御基板に対して不正が行われたことを確実に発見することができる。

【 0 0 2 2 】

手段４．手段３において、前記アンテナを、前記ベース部材の中心に対して点対称となるようにして配置したことを特徴とする遊技機。

【 0 0 2 3 】

手段４によれば、１８０°回転させて貼付面にシールを貼り付けたとしても、第１締結具及び第２締結具の両方の取り外し方向側の端部に対してアンテナを対峙させることができる。よって、第１締結具及び第２締結具の両方の取り外し方向側の端部に対してアンテナを対峙させるようにした構成において、シールを貼り付ける場合の作業性を向上させることができる。

30

【 0 0 2 4 】

なお、ベース部材を長形状（矩形状）に形成することで、シールの貼り付け作業を行う作業者にとっては、シールの短手方向又は長手方向を基準として当該シールをケース体に貼り付けるだけで第１締結具及び第２締結具の両方の取り外し方向側の端部に対してアンテナを対峙させることができ、シールを貼り付ける場合のさらなる作業性向上を図ることができる。

40

【 0 0 2 5 】

手段５．手段２乃至手段４のいずれかにおいて、前記アンテナを、前記各連通孔における対応する締結具の取り外し方向の開口（取り外し側開口４１３，４１４）を跨ぐようにして配置したことを特徴とする遊技機。

【 0 0 2 6 】

手段５によれば、アンテナが連通孔における対応する締結具の取り外し方向に位置する開口を跨いでいるので、当該締結具の取り外し方向側の端部を露出させる際にアンテナの分断が生じる機会を多く設けることができる。よって、制御基板に対して不正が行われたことを確実に発見することができる。

50

## 【0027】

手段6．手段5において、前記アンテナの短手方向の寸法を、前記開口の開口幅よりも小さくするとともに、

前記アンテナを、前記開口を挟んで当該開口の周縁部を架渡するようにして配置したことを特徴とする遊技機。

## 【0028】

手段6によれば、開口を挟んで当該開口の周縁部を架渡するようにしてアンテナが配置されているので、シールを剥がす場合にはアンテナにおける開口の周縁部に対応する位置にシールを剥がす力に伴う応力が集中し易くなる。そして、アンテナの短手方向の寸法は開口の開口幅よりも小さくなっている。よって、アンテナの分断が生じる機会を多く設けることができ、制御基板に対して不正が行われたことを確実に発見することができる。

10

## 【0029】

なお、「連通孔における対応する締結具の取り外し方向に位置する開口側を段差状に拡張させて当該締結具の頭部を収容する頭収容部を形成し、この頭収容部の段差部に前記頭部が当接することで前記締結具の挿入方向の移動が規制される構成」においては、アンテナの短手方向の寸法を、頭収容部の孔径よりも小さくする構成としてもよい。

## 【0030】

手段7．手段2乃至手段6のいずれかにおいて、前記ケース体の前記シールが貼り付けられる貼付面（貼付面405a，405b，406a，406b）に対応させて、前記アンテナが前記締結具の前記端部と対峙する位置となるように前記シールの貼付位置をガイドするガイド手段（囲い部C）を設けたことを特徴とする遊技機。

20

## 【0031】

手段7によれば、ガイド手段が設けられていることにより、シールを貼付面に貼り付けることで自ずとアンテナが締結具の取り外し方向側の端部と対峙する。これにより、アンテナと締結具の前記端部とを確実に対峙させることができる。また、シールを貼り付ける場合の作業性を低下させることなく、アンテナと締結具の前記端部とを対峙させることができる。

## 【0032】

手段8．手段7において、前記ガイド手段は、前記貼付面を囲むようにして形成された囲い枠（囲い部C）であることを特徴とする遊技機。

30

## 【0033】

手段8によれば、シールを貼り付ける場合には囲い枠により囲まれた領域内にシールを持っていけばよく、シールを貼り付ける場合の作業性を向上させることができる。また、制御基板に対して不正を行うべくシールを剥がそうとしても、シールは囲い枠にて囲われているためにその剥がし行為が非常に困難なものとなる。したがって、当該剥がし行為に際してベース部材が破壊され易くなり、さらにはアンテナが分断され易くなる。よって、制御基板に対して不正が行われたことを確実に発見することができる。さらには、囲い枠がガイド手段としての機能とシールの剥がし行為を困難なものとする機能とを併せ持つこととなり、構成の簡素化を図りつつ上記効果を奏することができる。

40

## 【0034】

手段9．手段8において、前記貼付面に前記シールを貼り付ける場合に前記アンテナが前記締結具の前記端部と対峙する位置から外れない範囲内で、前記貼付面が前記シールの面積よりも広くなるように前記囲い枠を形成したことを特徴とする遊技機。

## 【0035】

手段9によれば、貼付面がシールの面積よりも広くなるように囲い枠が形成されている。また、貼付面はシールを貼り付ける場合にアンテナが締結具の取り外し方向側の端部と対峙する位置から外れない範囲内で設定されている。これにより、シールを貼付面に貼り付ける場合の貼付位置にゆとりが生まれ、上記手段8における効果を奏するようにした構成においてシールを貼り付ける場合の作業性を向上させることができる。

## 【0036】

50

手段 10 . 手段 1 乃至手段 9 のいずれかにおいて、前記第 1 締結具及び前記第 2 締結具を金属製とし、

前記アンテナを前記各締結具に対して離間させて配置したことを特徴とする遊技機。

【 0 0 3 7 】

手段 10 によれば、第 1 締結具及び第 2 締結具が金属製であるので、制御基板を不正に取り外すべく両締結具を分断しようとする行為が抑制される。この場合に、アンテナが両締結具に対して離間されているので、不正が行われていない場合における読取体への識別情報の送信を確実に行うことができる。金属製の締結具とアンテナとが接触しているとアンテナに対して設定された周波数が変化してしまうなどといった理由により、読取体への識別情報の送信が阻害されてしまうからである。よって、かかる不都合を生じさせることなく、上記手段 1 等のようにアンテナを配置したことによる上述した効果を得ることができる。

10

【 0 0 3 8 】

手段 11 . 手段 10 において、前記各締結具の挿通状態にて当該各締結具の前記端部の位置が対応する連通孔におけるその軸線方向の途中位置となるよう構成し、

さらに、前記シールを、前記各連通孔における対応する前記締結具の取り外し方向の開口（取り外し側開口 413 , 414 ）を覆うようにして貼り付けるとともに、

前記アンテナを、前記第 1 締結具の前記端部及び前記第 2 締結具の前記端部と対峙するようにして配置したことを特徴とする遊技機。

20

【 0 0 3 9 】

手段 11 によれば、各締結具の取り外し方向側の端部の位置が対応する連通孔におけるその軸線方向の途中位置となっているのに対して、アンテナの位置が各連通孔における対応する締結具の取り外し方向側の開口付近となっている。よって、金属製の締結具とアンテナとを離間させることができる。また、本構成においては、アンテナを各締結具の取り外し方向側の端部と対峙させることができる。これにより、各締結具を取り外すべく各締結具の取り外し側の端部を露出させるようにシールを巧妙に剥がそうとしたとしても、そのためにはシールにおけるアンテナが配置された部分を剥がす必要が生じる。そして、かかる場合、アンテナが分断され読取体により識別情報が確認できなくなることで、制御基板に対して不正が行われたことを確実に発見することができる。

30

【 0 0 4 0 】

なお、上記手段 5 を備えた構成においては、アンテナが連通孔における前記開口を跨ぐこととなるので、アンテナが締結具の前記端部に向けて（連通孔内に向けて）撓みにくくなり、アンテナと締結具の前記端部とを対峙させた構成において両者を確実に離間させることができる。

【 0 0 4 1 】

手段 12 . 手段 11 において、前記アンテナと前記各締結具の前記端部との間には、両者を介在する介在部材を不具備としたことを特徴とする遊技機。

【 0 0 4 2 】

手段 12 によれば、アンテナと各締結具の取り外し方向側の端部との間に両者を介在する介在部材が不具備となっているので、アンテナと各締結具の前記端部との間には所定の空間が形成されている。また、連通孔における対応する締結具の取り外し方向に位置する開口を覆うようにしてシールが貼り付けられている。これにより、不正に締結具の締結を解除すべくシールを剥がして各締結具の前記端部を露出させようとする場合において、アンテナの分断が生じる機会を多く設けることができる。つまり、シールは開口の周縁部を境界としてケース体に貼り付けられた部分と貼り付けられていない部分とが存在し、これはアンテナにおいても同様である。この場合に、各締結具の前記端部を露出させようとしてシールを剥がすと、アンテナにおけるケース体に貼り付けられた部分と貼り付けられていない部分との境界にシールを剥がす力に伴う応力が集中し易くなるからである。よって、制御基板に対して不正が行われたことを確実に発見することができる。

40

【 0 0 4 3 】

50

特に、上記手段 6 及び当該手段 1 2 を備えた構成においては、開口を挟んで当該開口の周縁部を架渡すようにしてアンテナが配置されており、さらにアンテナと締結具の前記端部との間に所定の空間が形成される。つまり、アンテナにおける架渡す部位が浮いた状態となる。よって、締結具の前記端部を露出させようとしてシールを剥がすと、アンテナにおけるケース体に貼り付けられた部分と貼り付けられていない部分との境界にシールを剥がす力に伴う応力がより集中し易くなる。よって、アンテナの分断が生じる機会をより多く設けることができる。

【 0 0 4 4 】

手段 1 3、手段 1 において、前記アンテナを、前記各連通孔における対応する締結具の取り外し方向の開口に近接させて、又はそれら開口の周縁部に当該アンテナの外縁が接するように配置したことを特徴とする遊技機。

10

【 0 0 4 5 】

手段 1 3 によれば、各締結具を取り外すべく各締結具の取り外し側の端部を露出させるようにシールを巧妙に剥がそうとしたとしても、そのためにはシールにおけるアンテナが配置された部分を剥がす必要が生じる。そして、かかる場合、アンテナが分断され読取体により識別情報が確認できなくなることで、制御基板に対して不正が行われたことを確実に発見することができる。

【 0 0 4 6 】

また、第 1 締結具及び第 2 締結具を金属製とする構成が考えられる。この場合、制御基板を不正に取り外すべく両締結具を分断しようとする行為が抑制される。かかる構成において、上記のとおり、アンテナが各連通孔における対応する締結具の取り外し方向の開口に近接させて、又はそれら開口の周縁部に外縁が接するように配置されていることにより、金属製の締結具に対してアンテナが離間される。これにより、不正が行われていない場合における読取体への識別情報の送信を確実に行うことができる。金属製の締結具とアンテナとが接触しているとアンテナに対して設定された周波数が変化してしまうなどといった理由により、読取体への識別情報の送信が阻害されてしまうからである。

20

【 0 0 4 7 】

なお、本手段 1 3 に対して、「ケース体の前記シールが貼り付けられる貼付面に対応させて、前記アンテナが前記各連通孔の前記開口と近接するように又は当該アンテナの外縁が接するように前記シールの貼付位置をガイドするガイド手段」を設けてもよい。この場合、シールを貼付面に貼り付けることで自ずとアンテナが各連通孔の前記開口と近接する、又はアンテナの外縁が各連通孔の前記開口の周縁部と接する。よって、確実に上記効果を得ることができ、さらにはシールを貼り付ける場合の作業性を向上させることができる。また、「ガイド手段を前記貼付面を囲むようにして形成された囲い枠とする」ことにより、シールを貼り付ける場合の作業性のさらなる向上を図ることができ、またシールの剥がし行為を困難なものとするすることができる。

30

【 0 0 4 8 】

手段 1 4、手段 1 乃至手段 1 3 のいずれかにおいて、前記各連通孔を、その対応する締結具の取り付け方向側を開放させずに設けたことを特徴とする遊技機。

【 0 0 4 9 】

各連通孔における対応する締結具の取り付け方向側（挿入方向側）が開放された構成においては、例えば、その開口側から工具などを挿し込み締結具の取り付け方向側端部（挿入方向側端部）に所定の深さの溝などを形成し、その溝にマイナスのドライバなどを嵌め込んで締結具をその取り外し方向側から取り外すといった行為が想定される。これに対して、手段 1 4 によれば、各連通孔における対応する締結具の取り付け方向側が開放されていないので、上記のような不正行為を抑制することができる。そして、かかる構成と上記手段 1 等におけるシールに関する構成とを備えることで、制御基板に対する不正行為の抑制効果がより発揮される。

40

【 0 0 5 0 】

手段 1 5、手段 1 乃至手段 1 4 のいずれかにおいて、前記アンテナを、前記ベース部材

50



の一隅部側からその対角方向の隅部側に亘って延びるようにして配置したことを特徴とする遊技機。

【 0 0 5 1 】

手段 1 5 によれば、アンテナがベース部材の一隅部側からその対角方向の隅部側に亘って延びるようにして配置されていることにより、アンテナの長手方向の寸法を長く確保することができる。よって、シールが剥がされた場合におけるアンテナの分断が生じる機会を多く設けることができるので、制御基板に対して不正が行われたことをより確実に発見することができる。

【 0 0 5 2 】

手段 1 6、手段 1 5 において、前記アンテナを、前記ベース部材の対角線上に配置したことを特徴とする遊技機。

10

【 0 0 5 3 】

手段 1 6 によれば、アンテナがベース部材の対角線上に設けられているので、アンテナの長さ寸法を極力大きく確保することができる。よって、シールが剥がされた場合におけるアンテナの分断が生じる機会をできる限り多く設けることができる。

【 0 0 5 4 】

手段 1 7、手段 1 乃至手段 1 6 のいずれかにおいて、前記 IC チップを基準としてその両側に向けて前記アンテナの長手方向が延びるように、前記 IC チップの配置位置を設定したことを特徴とする遊技機。

【 0 0 5 5 】

20

手段 1 7 によれば、IC チップを基準としてその両側に向けてアンテナの長手方向が延びるように IC チップの配置位置が設定されているので、IC チップがシールの外縁側（一辺側）には位置しないこととなる。よって、IC チップの厚みに起因してシールが剥がし易くなることを抑制することができる。即ち、IC チップは所定の厚みを有するためシールにおける IC チップの周囲とケース体との間には隙間が生じることとなる。この場合に、IC チップがシールの外縁側にあるとその外縁とケース体との隙間に指を掛けることでシールが剥がし易くなってしまふ。これに対して、本手段のように、IC チップの位置がシールの外縁側でないことにより、所定の厚みを有する IC チップを備えた構成においてシールが剥がし易くなることを抑制することができる。

【 0 0 5 6 】

30

なお、IC チップをアンテナの長手方向の略中央に配置することで、上記効果はより顕著なものとなる。

【 0 0 5 7 】

手段 1 8、手段 1 乃至手段 1 7 のいずれかにおいて、前記アンテナの厚み寸法が前記 IC チップの厚み寸法よりも小さいことを特徴とする遊技機。

【 0 0 5 8 】

手段 1 8 によれば、アンテナの厚み寸法が IC チップの厚み寸法よりも小さいので、シールが剥がされた際にアンテナが破壊され易くなる。よって、制御基板に対して不正が行われたことをより確実に発見することができる。

【 0 0 5 9 】

40

この場合に、IC チップがシールの外縁側にあると、上記手段 1 7 に示したとおり、シールが剥がし易くなってしまふ。これに対して、上記手段 1 7 の構成を備えることで、シールが剥がし易くなることを抑制することができる。

【 0 0 6 0 】

手段 1 9、手段 1 乃至手段 1 8 のいずれかにおいて、前記シールを、曲げ中心の延びる方向が該シールの一辺の延びる方向に対して略平行となるように、所定の角度又は所定の曲率で曲げて前記ケース体に貼り付けたことを特徴とする遊技機。

【 0 0 6 1 】

手段 1 9 によれば、曲げ中心の延びる方向がシールの一辺の延びる方向に対して略平行となるように、シールが所定の角度又は所定の曲率で曲げてケース体に貼り付けられてい

50

るので、シールがその隅角から剥がされた場合のベース部材の破壊がより顕著に発生することとなる。なぜなら、上記のようにシールが貼り付けられている構成においてシールをその隅角から剥がそうとすると、曲げ中心の端部に剥がす力に伴う応力が集中するからである。この場合、制御基板に対して不正を行おうとする者は、自ずとシールの一辺に沿う方向に当該シールを剥がそうとする。これに対して、上記手段 1 の構成を備えていることにより、一辺に沿う方向にシールを剥がそうとするとアンテナが分断され、制御基板に対して不正が行われたことを容易に発見することができる。

【 0 0 6 2 】

手段 2 0 . 手段 1 乃至手段 1 9 のいずれかにおいて、前記ベース部材における前記アンテナの周囲に、アンテナ用切り込み（アンテナ用切り込み 3 3 5 ）を複数形成したことを特徴とする遊技機。

10

【 0 0 6 3 】

手段 2 0 によれば、シールが剥がされた場合、その剥がす力に伴う応力がアンテナの周囲に形成されたアンテナ用切り込みの端部に集中し、アンテナ用切り込みの端部からベース部材が破壊されるのに伴ってアンテナも破壊され、その位置にてアンテナが分断されることとなる。よって、アンテナが分断され易くなり、制御基板に対して不正が行われた場合の発見をより確実に行うことができる。

【 0 0 6 4 】

手段 2 1 . 手段 2 0 において、前記アンテナ用切り込みは、前記アンテナの長手方向及び前記ベース部材のすべての辺方向に対して交差する方向に延びる線状の切り込みであることを特徴とする遊技機。

20

【 0 0 6 5 】

手段 2 1 によれば、アンテナ用切り込みは、アンテナの長手方向及びベース部材のすべての辺方向に対して交差する方向に延びる線状の切り込みであるので、シールが一辺に沿う方向に剥がされた場合の剥がす力に伴う応力がアンテナ用切り込みのアンテナ側端部に集中し易くなる。これにより、アンテナ用切り込みを介したアンテナの分断をより発生し易くすることができる。

【 0 0 6 6 】

なお、アンテナが分断されない程度でアンテナに達する位置までアンテナ用切り込みを形成する構成とすることにより、シールが剥がされた場合のアンテナの分断がより発生し易くなる。

30

【 0 0 6 7 】

また、アンテナを挟んでアンテナ用切り込みが直線状に並ばないようにすることで、例えば、遊技機の製造時におけるシールの貼り付け作業時などといった不正と関係のない場合に、アンテナを挟んで位置するアンテナ用切り込みが繋がりに伴ってアンテナが分断されてしまうことを抑制することができる。

【 0 0 6 8 】

手段 2 2 . 手段 1 乃至手段 2 1 のいずれかにおいて、前記ベース部材の少なくとも隅角に、外周から内側に向けて延びる複数の外縁切り込み（外縁切り込み 3 3 7 ）を形成したことを特徴とする遊技機。

40

【 0 0 6 9 】

手段 2 2 によれば、シールをその隅角から剥がすと、剥がす力に伴う応力が外縁切り込みの内側端部に集中しベース部材の破壊がより発生し易くなる。この場合、制御基板に対して不正を行おうとする者は、自ずとシールの一辺に沿う方向に当該シールを剥がそうとする。これに対して、上記手段 1 の構成を備えていることにより、一辺に沿う方向にシールを剥がそうとするとアンテナが分断され、制御基板に対して不正が行われたことを容易に発見することができる。

【 0 0 7 0 】

なお、外縁切り込みをベース部材の外周方向に多数並べて形成することにより、シールがその一辺に沿う方向に剥がされた場合に、ベース部材の破壊が発生し易くなる。これに

50

より、シールが不正に剥がされたことの痕跡がベース部材に残ることとなり、不正の発見をより容易に行うことができる。

【 0 0 7 1 】

手段 2 3 . 手段 2 2 において、前記外縁切り込みの少なくとも内側端部を、線状又は鋭角状としたことを特徴とする遊技機。

【 0 0 7 2 】

手段 2 3 によれば、外縁切り込みの少なくとも内側端部が線状又は鋭角状となっているので、シールをその隅角から剥がした場合に、その剥がす力に伴う応力が外縁切り込みの内側端部により局所的に集中することとなる。よって、シールをその隅角から剥がした場合の外縁切り込みを介したベース部材の破壊をより発生し易くすることができる。

10

【 0 0 7 3 】

手段 2 4 . 手段 1 乃至手段 2 3 のいずれかにおいて、前記ベース部材における隅角側に隅側切り込み（隅側切り込み 3 3 6 ）を形成したことを特徴とする遊技機。

【 0 0 7 4 】

手段 2 4 によれば、ベース部材における隅角側に隅側切り込みが形成されているので、シールをその隅角から剥がした場合におけるベース部材の破壊がより発生し易くなる。この場合、制御基板に対して不正を行おうとする者は、自ずとシールの一辺に沿う方向に当該シールを剥がそうとする。これに対して、上記手段 1 の構成を備えていることにより、一辺に沿う方向にシールを剥がそうとするとアンテナが分断され、制御基板に対して不正が行われたことを容易に発見することができる。

20

【 0 0 7 5 】

なお、隅側切り込みをベース部材のコーナー部分に沿うようにして略 L 字状に形成する構成とすることにより、シールがその隅角から剥がされた場合に、ベース部材をより破壊され易くすることができ、さらには破壊の程度を大きくすることができる。

【 0 0 7 6 】

手段 2 5 . 手段 1 乃至手段 2 4 のいずれかにおいて、前記複数のケース体は一对のケース体からなり、一方のケース体に対して他方のケース体をスライドさせることで分離可能となる構成とし、前記シールを前記一对のケース体におけるスライド方向の端部に貼り付けたことを特徴とする遊技機。

【 0 0 7 7 】

手段 2 5 では、一方のケース体に対して他方のケース体をスライドさせることで、一对のケース体を分離させることができる。この場合に、シールが一对のケース体におけるスライド方向の端部に貼り付けられているので、ケース体を分離させるには必ずシールを剥がす必要がある。そして、上記手段 1 等の構成を備えていることにより、シールを剥がしたことが容易に且つ確実に発見される構成となっている。よって、制御基板に対して不正が行われたことを容易に且つ確実に発見することができる。

30

【 0 0 7 8 】

手段 2 6 . 基板ボックス内に制御基板を収容してなる制御基板装置と、  
制御基板装置を搭載する搭載部と、  
前記基板ボックス及び前記搭載部の外周部に設けられ、相互に対向する板面を有する貼付板部と、

40

前記板面に対して略直交する方向に延び、前記両貼付板部における両者の境界を跨ぐようにして形成された連通孔に挿通された状態で前記両貼付板部を締結する締結具と、

前記各貼付板部の境界を跨ぐようにして、それら貼付板部に貼り付けられるシールとを備えた遊技機において、

前記締結具として、前記各貼付板部の境界に対して一方の貼付板部側への方向を取り外し方向とする第 1 締結具と、その反対方向を取り外し方向とする第 2 締結具とを設けるとともに、

前記シールを、前記第 1 締結具及び前記第 2 締結具の両方の取り外し方向側の端部を覆うようにして貼り付け、

50

さらに前記シールは、  
背面側に粘着剤層が設けられ、シールを剥がす力に伴う応力によって一部が破壊される  
程度の脆性を有する略四角形状のベース部材と、  
ベース部材の背面側に設けられ、識別情報が格納されたＩＣチップと、  
同じくベース部材の背面側に設けられ、前記シールを剥がす力に伴う応力によって一部  
が破壊される程度の脆性を有し、前記ＩＣチップに格納された識別情報を読取体に対して  
送信可能とするアンテナと  
を備え、  
前記アンテナを、その長手方向が前記ベース部材のすべての辺方向と交差し、且つ前記  
ベース部材とともに前記両貼付板部における対応する締結具の前記取り外し方向側の面に  
位置するように前記ベース部材の一边側から他の一边側に亘って延びるようにして配置し  
たことを特徴とする遊技機。

10

#### 【 0 0 7 9 】

手段 2 6 の遊技機では、制御基板を備えた制御基板装置と、それを搭載する搭載部には  
貼付板部が設けられており、これら貼付板部は締結具によって締結されている。また、貼  
付板部間の境界を跨ぐようにしてシールが貼り付けられている。よって、制御基板装置を  
搭載部から取り外すためにはシールを剥がす必要がある。

#### 【 0 0 8 0 】

かかる構成において、シールを構成するベース部材は、シールを剥がす力に伴う応力によ  
って一部が破壊される程度の脆性を有している。よって、シールをその隅角から剥がし  
ていくと剥がす力に伴う応力がベース部材の隅角部分に集中し、ベース部材が大きく破壊  
されることとなる。これにより、シールが不正に剥がされたこと、すなわち、搭載部から  
制御基板装置が不正に取り外されたことの痕跡残り、制御基板装置に対して不正が行われ  
たことを容易に発見することができる。

20

#### 【 0 0 8 1 】

また、シールには、ベース部材の背面側にＩＣチップとアンテナとが設けられており、  
ＩＣチップに格納された識別情報がアンテナにより読取体に対して送信可能となっている  
。この場合に、アンテナは、その長手方向がベース部材のすべての辺方向と交差し、且つ  
ベース部材とともに両貼付板部における対応する締結具の取り外し方向側の面に位置す  
るようにベース部材の一边側から他の一边側に亘って延びるようにして配置されている。よ  
って、シールをその隅角からではなく、その一边全体から剥がそうとしたとしても、アン  
テナの長手方向と交差する方向に破壊が生じる。そして、破壊が生じた位置にてアンテナ  
が分断されることとなる。この場合、遊技ホールの管理者等が読取体によりＩＣチップに  
格納された識別情報を確認できなくなるので、制御基板装置に対して不正が行われたこと  
を容易に且つ確実に発見することができる。

30

#### 【 0 0 8 2 】

また、締結具として第 1 締結具と第 2 締結具とが設けられており、第 1 締結具は各貼付  
板部の境界に対して一方の貼付板部側への方向が取り外し方向となるように取り付けられ  
ているのに対して、第 2 締結具はその反対方向が取り外し方向となるように取り付けられ  
ている。そして、これら第 1 締結具及び第 2 締結具の取り外し方向側の端部を覆うよう  
にしてシールが貼り付けられており、さらに両貼付板部に対応する締結具の取り外し方向側  
の面に位置するようにしてアンテナが配置されている。よって、不正に締結具の締結を解  
除する作業を煩雑なものとすることができ、さらにはかかる不正な解除作業に際してベ  
ース部材の破壊、及びアンテナの分断が生じる機会を多く設けることができる。第 1 締結具  
の前記端部又は第 2 締結具の前記端部のいずれか一方を露出させることができたとしても  
、他方を露出させる必要があるからである。

40

#### 【 0 0 8 3 】

例えば、第 1 締結具及び第 2 締結具のいずれもが、両貼付板部の境界に対して同一方向  
を取り外し方向とする構成においては、たとえ両貼付板部の境界を跨ぐようにしてシール  
を貼り付け、さらに両貼付板部における対応する締結具の取り外し方向側の面に位置する

50

ようにしてアンテナを配置していたとしても、当該シールにおける前記締結具の取り外し方向側の部分を剥がすだけで、すなわち、シールをすべて剥がすことなく、両締結具の前記端部を露出させることができてしまう。この場合、上記のようにシールを貼り付け、さらに上記のようにアンテナを配置した効果が好適に発揮されなくなってしまう。これに対して、本手段における構成によれば上記のとおりであるので、当該効果が好適に発揮される。

【 0 0 8 4 】

また、本手段において、ＩＣチップに格納された識別情報を遊技機に対して固有のものとして設定することにより、遊技機に取り付けられている制御基板装置が不正な制御基板を備えた制御基板装置に取り替えられた場合に、その取り替えを容易に発見することができる。

10

【 0 0 8 5 】

なお、「略四角形状」としては、正形状や長形状などが考えられる。

【 0 0 8 6 】

また、本手段 2 6 に対して、上記手段 2 乃至手段 2 4 の構成を適用することで各手段の効果を奏することができ、本発明をより好適なものとすることができる。

【 0 0 8 7 】

また、上記手段 1 8 を適用する場合には、曲げ中心の延びる方向がシールの一辺の延びる方向に対して略平行となるように、シールを所定の角度又は所定の曲率で曲げて基板ボックス及び搭載部に貼り付ける構成とする。

20

【 0 0 8 8 】

手段 2 7、手段 1 乃至手段 2 6 のいずれかにおいて、遊技球が流下する遊技領域（遊技盤 3 0）と、該遊技領域に遊技球を打ち出すべく操作される操作部材（遊技球発射ハンドル 1 8）とを備え、

前記遊技領域に設けられた入賞口（一般入賞口 3 1、可変入賞装置 3 2、作動口 3 3）に遊技球が入球することにより遊技者に特典が付与される構成とし、

前記入賞口に遊技球が入球したか否かの入賞判定を行う入賞判定手段を備えた制御基板（主基板 2 7 0、4 0 2）を有する制御基板装置（主制御装置 2 7 1、4 0 1）に対して前記シールを貼り付けたことを特徴とする遊技機。

【 0 0 8 9 】

30

手段 2 7 によれば、いわゆるパチンコ機における入賞判定手段を備えた制御基板に対して上記手段 1 乃至手段 2 6 のいずれかの効果を享受することができる。即ち、制御基板に対して不正を行い、入賞口に遊技球が入球していないにもかかわらず特典を得ようとする不正行為を抑制することができる。

【 0 0 9 0 】

なお、所定の入賞口に遊技球が入球することにより抽選を行い、抽選の結果、当選となった場合に特別遊技状態を発生させる遊技機においては、制御基板は抽選手段を備えた構成とする。この場合、上記手段 1 乃至手段 2 6 の構成を備えていることにより、不正に特別遊技状態を発生させようとする行為を抑制することができる。

【 0 0 9 1 】

40

手段 2 8、手段 1 乃至手段 2 6 のいずれかにおいて、周方向に周回すると共に該周方向に複数種の絵柄が配列された複数の周回体と、該各周回体について各絵柄のうち一部の絵柄を視認可能とする表示窓と、前記各周回体の回転を開始させるべく操作される始動操作手段と、前記各周回体の回転を停止させるべく操作される停止操作手段とを備え、

前記各周回体の停止後に前記表示窓から視認できる有効位置に前記絵柄によって形成される特定絵柄又は特定絵柄の組合せが成立していた場合には遊技者に特典が付与される構成とし、

前記特定絵柄又は前記特定絵柄の組合せを成立させることが可能か否かの抽選を行う抽選手段を備えた制御基板を有する制御基板装置に対して前記シールを貼り付けたことを特徴とする遊技機。

50

## 【 0 0 9 2 】

手段 2 8 によれば、いわゆるスロットマシンにおける抽選手段を備えた制御基板に対して上記手段 1 乃至手段 2 6 のいずれかの効果を享受することができる。即ち、制御基板に対して不正を行い、特定絵柄又は特定絵柄の組合せを成立させることが可能となる役に当選するようにして特典を得ようとする不正行為を抑制することができる。

## 【 0 0 9 3 】

手段 2 9、手段 2 8 において、遊技機前面部に遊技球を貯留する貯留部と、該貯留部に貯留されている遊技球を取り込む取込装置とを備え、

該取込装置により所定数の遊技球が取り込まれ、さらに前記始動操作手段が操作された場合に前記各周回体の回転が開始される構成としたことを特徴とする遊技機。

10

## 【 0 0 9 4 】

手段 2 9 によれば、パチンコ機とスロットマシンとが融合した遊技機における抽選手段を備えた制御基板に対して上記手段 1 乃至手段 2 6 のいずれかの効果を享受することができる。

## 【 0 0 9 5 】

手段 3 0、手段 2 7 乃至手段 2 9 のいずれかにおいて、遊技媒体の払い出しを行う払出手段（払出装置 3 5 8）を備え、前記特典として前記払出手段により遊技媒体の払い出しを行う構成とし、前記払出手段を制御する払出制御手段を備えた制御基板を有する制御基板装置（払出制御装置 3 1 1）に対して前記シールを貼り付けたことを特徴とする遊技機。

20

## 【 0 0 9 6 】

手段 3 0 によれば、払出制御手段を備えた制御基板に対して上記手段 1 乃至手段 2 6 のいずれかの効果を享受することができる。即ち、制御基板に対して不正を行い、遊技媒体の払い出しを受けようとする行為を抑制することができる。

## 【 0 0 9 7 】

（第 1 の実施の形態）

以下、遊技機の一つであるパチンコ遊技機（以下、「パチンコ機」という）の第 1 の実施の形態を、図面に基づいて詳細に説明する。図 1 はパチンコ機 1 0 の正面図、図 2 はパチンコ機 1 0 の主要な構成を展開又は分解して示す斜視図、図 3 はパチンコ機 1 0 を構成する本体枠 1 2 の前面構成を示す正面図である。なお、図 2、図 3 では便宜上、パチンコ機 1 0 の遊技領域内の構成を空白としている。

30

## 【 0 0 9 8 】

図 1 ～図 3 に示すように、パチンコ機 1 0 は、当該パチンコ機 1 0 の外殻を形成する外枠 1 1 を備えている。外枠 1 1 は、遊技ホールへの設置の際に、いわゆる島設備に取り付けられる。外枠 1 1 は、木製の板材を全体として矩形枠状に組み合わせた状態とされ、各板材を小ネジ等の離脱可能な締結部材により固定することによって構成されている。外枠 1 1 を合成樹脂やアルミニウム等の金属によって構成することも可能である。

## 【 0 0 9 9 】

外枠 1 1 の一側部には、本体枠 1 2 が開閉可能に支持されている。その開閉軸線はパチンコ機 1 0 の正面からみて左側に上下へ延びるように設定されており、その開閉軸線を軸心にして本体枠 1 2 が前方側に開放できるようになっている。本体枠 1 2 は合成樹脂、具体的には A B S 樹脂により構成されている。A B S 樹脂を用いることにより、比較的低コストで耐衝撃性の高い本体枠 1 2 を得ることができる。本体枠 1 2 をアルミニウム等の金属によって構成してもよい。なお本実施の形態では、外枠 1 1 と本体枠 1 2 とにより遊技機本体が構成されている。外枠 1 1 に代わる構成として設置枠体を遊技ホール側に予め設けておき、遊技ホールへのパチンコ機 1 0 の設置に際しては本体枠 1 2 を前記設置枠体に組み付ける構成とすることも可能である。

40

## 【 0 1 0 0 】

本体枠 1 2 の前面側の下部位置には、前面板 1 4 が設けられている。前面板 1 4 は横長状に形成され、その横幅は本体枠 1 2 の横幅とほぼ一致するように構成されている。前面

50

板 1 4 は、幅方向ほぼ中央部において手前側へ膨出した膨出部 1 5 a を有するベース部 1 5 と、ベース部 1 5 の膨出部 1 5 a 内側に設けられ下方にくぼんだ皿形状をなす球受皿としての下皿 1 6 と、下皿 1 6 の奥側の壁面を構成する奥壁パネル 1 7 とを備えている。ベース部 1 5 は本体枠 1 2 に対してネジ等の締結部材により固定されていることから、ベース部 1 5 が本体枠 1 2 に対する取付部を構成している。ベース部 1 5 には膨出部 1 5 a よりも右方に、手前側へ突出するようにして遊技球発射ハンドル 1 8 が設けられている。奥壁パネル 1 7 には球排出口 1 7 a が設けられており、球排出口 1 7 a より排出された遊技球が下皿 1 6 内に貯留されるようになっている。

#### 【 0 1 0 1 】

ベース部 1 5 の膨出部 1 5 a 前面側にはスライド式の球抜きレバー 1 9 が設けられている。なお、球抜きレバー 1 9 はプッシュ式としてもよい。そして、球抜きレバー 1 9 が操作されると下皿 1 6 の底面に設けられた図示しない閉鎖板が一体に又はリンクを介して移動して球抜き穴が開放され、下皿 1 6 内の貯留球が下方に排出されるよう構成されている。球抜きレバー 1 9 には球抜き穴を塞ぐ側へ球抜きレバー 1 9 を付勢するコイルバネ等の付勢部材が設けられ、球抜きレバー 1 9 の操作が解除された際には付勢部材の付勢力によって閉鎖板が球抜き穴の開放位置に復帰する構成となっている。奥壁パネル 1 7 の球排出口 1 7 a とは異なる位置には、多数の小孔が集合したスピーカカバー部 1 7 b が形成されており、当該パネル 1 7 の後方に設置されたスピーカ 2 0 の出力音がスピーカカバー部 1 7 b を通じて前方に発せられるようになっている。

#### 【 0 1 0 2 】

ベース部 1 5 には膨出部 1 5 a の左方に灰皿 2 1 が設けられている。灰皿 2 1 は、内部に溜まった吸い殻等を除去しやすいように手前側下方に反転可能に取り付けられており、その右側面と背面とでベース部 1 5 に対面している。具体的な図示は省略するが、灰皿 2 1 の右側面には当該灰皿 2 1 を回動可能な状態で片持ち支持するための支軸が設けられ、同背面には灰皿 2 1 が図示のように上方に開口した位置でベース部 1 5 に係止される係止部が設けられている。前面板 1 4 はその大部分が本体枠 1 2 と同様、ABS 樹脂にて成形されている。前面板 1 4 はパチンコ機 1 0 の前面側に露出されるが、ABS 樹脂で成形していることによって、装飾等の目的で表面の適宜箇所にメッキを施すことが可能となる。なお、灰皿 2 1 が近くに配置されている関係上、下皿 1 6 と奥壁パネル 1 7 とを構成する部位に関しては難燃性の ABS 樹脂を用い、仮に誤ってたばこ等を置いても燃えにくくなるよう構成することが好ましい。

#### 【 0 1 0 3 】

本体枠 1 2 の前面側の前面板 1 4 を除く範囲には、本体枠 1 2 を覆うようにして前面扉としての前扉枠 1 3 が設けられている。従って、前面板 1 4 と前扉枠 1 3 とにより本体枠 1 2 の前面側全体が覆われている。前扉枠 1 3 は、本体枠 1 2 に対して開閉可能に取り付けられており、本体枠 1 2 と同様、パチンコ機 1 0 の正面からみて左側に上下に延びる開閉軸線を軸心にして前方側に開放できるようになっている。なお、前扉枠 1 3 は前面板 1 4 と同様、ABS 樹脂にて成形されている。前扉枠 1 3 はパチンコ機 1 0 の前面側に露出されるが、ABS 樹脂で成形していることによって、装飾等の目的で表面の適宜箇所にメッキを施すことが可能となる。

#### 【 0 1 0 4 】

前扉枠 1 3 の下部位置には、下皿 1 6 の上方において手前側へ膨出した膨出部 2 2 が設けられ、その膨出部 2 2 内側には上方に開口した上皿 2 3 が設けられている。上皿 2 3 は、後述する払出装置より払い出された遊技球を一旦貯留し、一列に整列させながら遊技球発射装置側へ導くための球受皿である。膨出部 2 2 前面側には上皿 2 3 用の球抜きレバー 2 4 が設けられており、この球抜きレバー 2 4 を操作すると上皿 2 3 の最下流部付近に設けられた球抜き通路（図示略）が開放され、上皿 2 3 内の貯留球が下皿 1 6 へ排出されるようになっている。なお、上皿 2 3 も下皿 1 6 等と同様、難燃性の ABS 樹脂にて構成することが可能である。

#### 【 0 1 0 5 】

図 3 に示すように、本体枠 1 2 は、外形が前記外枠 1 1 とほぼ同一形状をなす樹脂ベース 2 5 を主体に構成されており、樹脂ベース 2 5 の中央部には略円形状の窓孔 2 6 が形成されている。樹脂ベース 2 5 の後側には遊技盤 3 0 が着脱可能に装着されている。図 4 に示すように、遊技盤 3 0 は略四角形状の合板よりなり、その周縁部が樹脂ベース 2 5 の裏側に当接した状態で取付されている。すなわち、遊技盤 3 0 はパチンコ機 1 0 後方より取り付けられ、遊技盤 3 0 の前面部の略中央部分だけが樹脂ベース 2 5 の窓孔 2 6 を通じて本体枠 1 2 の前面側に露出した状態となっている。

#### 【 0 1 0 6 】

次に、遊技盤 3 0 の構成を図 4 に基づいて説明する。遊技盤 3 0 には、ルーota加工が施されることによって前後方向に貫通する大小複数の開口部が形成されている。各開口部には一般入賞口 3 1、可変入賞装置 3 2、作動口 3 3、スルーゲート 3 4 及び可変表示ユニット 3 5 等がそれぞれ設けられている。実際には、一般入賞口 3 1、可変入賞装置 3 2、作動口 3 3、スルーゲート 3 4 及び可変表示ユニット 3 5 は木ねじ等により遊技盤表面に取り付けられている。本実施の形態では、可変表示ユニット 3 5 が遊技盤 3 0 の略中央に配置され、その下方に作動口 3 3 が配置され、さらにその下方に可変入賞装置 3 2 が配置されている。また、可変表示ユニット 3 5 の左右両側にスルーゲート 3 4 が配置され、遊技盤 3 0 の下部両側に一般入賞口 3 1 がそれぞれ複数配置されている。作動口 3 3 には、所定の条件下で作動状態（開放状態）となる電動役物が付随的に設けられている。前記一般入賞口 3 1、可変入賞装置 3 2 及び作動口 3 3 に遊技球が入ると、それが後述する検出スイッチにより検出され、その検出結果に基づいて上皿 2 3（場合によっては下皿 1 6）に対し所定数の賞品球が払い出される。その他に、遊技盤 3 0 の最下部にはアウト口 3 6 が設けられており、各種入賞口等に入らなかった遊技球はアウト口 3 6 を通って図示しない球排出路の方へと案内されるようになっている。アウト口 3 6 は、遊技盤 3 0 の下端略中央を逆 U 字状に切り欠いて形成されている。そのため、アウト口を穴状に形成していた従来構成に比べ、アウト口形成が容易となる（但し、図 4 では手前側にレールユニット 5 0 が重ねて設けられているため、アウト口 3 6 が閉じた状態で示されている）。また、遊技盤 3 0 には、遊技球の落下方向を適宜分散、調整等するために多数の釘が植設されていると共に、風車 3 7 等の各種部材（役物）が配設されている。

#### 【 0 1 0 7 】

遊技盤 3 0 の左右両側部には、組付相手である本体枠 1 2 の左右両側からの張出領域との干渉を回避するように凹部としての切欠 3 8 が複数箇所に形成されている。

#### 【 0 1 0 8 】

可変表示ユニット 3 5 には、作動口 3 3 への入賞をトリガとして第 1 図柄（特別図柄）を変動表示する図柄表示装置 4 1 が設けられている。可変表示ユニット 3 5 には、図柄表示装置 4 1 を囲むようにしてセンターフレーム 4 3 が配設されている。このセンターフレーム 4 3 は、その上部がパチンコ機 1 0 前方に延出している。これにより、図柄表示装置 4 1 の表示画面の前方を遊技球が落下していくのが防止されており、遊技球の落下により表示画面の視認性が低下するといった不都合が生じない構成となっている。センターフレーム 4 3 の上部中央には、第 1 特定ランプ部 4 7 及び第 2 特定ランプ部 4 8 が横並びの状態で設けられている。また、これら両特定ランプ部 4 7、4 8 が配設された領域を挟むように、第 1 特定ランプ部 4 7 及び図柄表示装置 4 1 に対応した保留ランプ 4 4 が設けられている。遊技球が作動口 3 3 を通過した回数は最大 4 回まで保留され、保留ランプ 4 4 の点灯によってその保留個数が表示されるようになっている。なお、保留ランプ 4 4 は、図柄表示装置 4 1 の一部で変動表示される構成等であっても良い。上述したように、センターフレーム 4 3 の上部がパチンコ機 1 0 前方に延出していることにより、保留ランプ 4 4、第 1 特定ランプ部 4 7 及び第 2 特定ランプ部 4 8 の視認性が遊技球の落下により阻害されない構成となっている。センターフレーム 4 3 の下部には、第 2 特定ランプ部 4 8 に対応した保留ランプ 4 6 が設けられている。遊技球がスルーゲート 3 4 を通過した回数は最大 4 回まで保留され、保留ランプ 4 6 の点灯によってその保留個数が表示されるようになっている。なお、保留ランプ 4 6 は、前記保留ランプ 4 4 と同様に、図柄表示装置 4 1 の



一部で変動表示される構成等であっても良い。

【0109】

図柄表示装置41は8インチサイズの液晶ディスプレイを備えた液晶表示装置として構成されており、後述する表示制御装置により表示内容が制御される。図柄表示装置41には、例えば左、中及び右に並べて第1図柄が表示され、これらの図柄が上下方向にスクロールされるようにして変動表示されるようになっている。そして、予め設定されている有効ライン上に所定の図柄の組合せが停止表示された場合には、大当たり発生となると共にそれ以降の遊技状態が特別遊技状態としての大当たり状態に移行することとなる。この図柄の変動表示については、後に詳細に説明することとする。なお、図柄表示装置41は、8インチ以外の10インチ、7インチ等の液晶ディスプレイを備えたもの、ワイドサイズのディスプレイを備えたもの、又はCRT、ドットマトリックス、7セグメント等その他のタイプにより表示画面を構成したものであってもよい。

10

【0110】

第1特定ランプ部47には、その内側に赤、緑、青の3色発光タイプのLEDランプが配設されている。そして、作動口33への入賞をトリガとして、所定の順序で発光色の切り替えが行われる。具体的には、作動口33への入賞をトリガとして、赤色光が点灯され、その状態で所定時間が経過すると緑色光に発光色が切り替えられる。そして、緑色光が点灯された状態で前記所定時間が経過すると青色光に発光色が切り替えられる。その後、発光色の切り替え停止時期がくるまで、赤色、緑色、青色という順序で発光色の切り替えが繰り返し行われる。これにより、第1特定ランプ部47には、赤色、緑色、青色が、この順序で繰り返し表示されることとなる。そして、最終的に赤色又は緑色が停止表示された場合には、大当たり発生となると共にそれ以降の遊技状態が大当たり状態に移行し、青色が停止表示された場合には、大当たり発生とならず大当たり状態に移行しない。また、本実施形態では、最終的に赤色で停止表示された場合と、最終的に緑色で停止表示された場合とで移行する大当たり状態が異なっており、後者の方がより遊技者に有利な大当たり状態に移行する。この発光色の切り替えに関しては、後に詳細に説明することとする。

20

【0111】

一方、第2特定ランプ部48には、その内側に赤、緑の2色発光タイプのLEDランプが配設されている。この第2特定ランプ部48は、スルーゲート34の通過をトリガとして、所定の順序で発光色の切り替えが行われる。具体的には、遊技球がスルーゲート34を通過すると、赤色光の点灯と緑色光の点灯とが交互に行われる。これにより、第2特定ランプ部48には、赤色、緑色が交互に表示されることとなる。そして、赤色が停止表示された場合には、作動口33に付随する電動役物が所定時間だけ開放状態となるよう構成されている。

30

【0112】

可変入賞装置32は、通常は遊技球が入賞できない又は入賞し難い閉状態になっており、大当たり状態に移行すると遊技球が入賞しやすい所定の開放状態に切り換えられるようになっている。より詳しくは、大当たり状態に移行すると、可変入賞装置32が所定の開放状態となり、遊技球が入賞し易い状態となる。可変入賞装置32の開放態様としては、所定時間(例えば30秒間)の経過又は所定個数(例えば10個)の入賞を1ラウンドとして、可変入賞装置32内の継続入賞口への入賞を条件として次ラウンドへの移行条件成立とし、複数ラウンド(例えば16ラウンド)を上限として可変入賞装置32が繰り返し開放されるものが一般的である。

40

【0113】

遊技盤30には、遊技球発射装置から発射された遊技球を遊技盤30上部へ案内するためのレール部材としてのレールユニット50が取り付けられており、遊技球発射ハンドル18の回動操作に伴い発射された遊技球はレールユニット50を通じて所定の遊技領域に案内されるようになっている。レールユニット50はリング状をなす樹脂成型品にて構成されており、より具体的には、摩擦抵抗を低減するべくフッ素配合のポリカーボネート樹脂が用いられている。レールユニット50は、内外二重に設けられた内レール部51と外

50

レール部 5 2 とを有する。内レール部 5 1 は上方の約 1 / 4 ほどを除いて略円環状に形成され、外レール部 5 2 は内レール部 5 1 の上方開放領域を囲むようにかつ内レール 5 1 の左側部と並行するように略半円環状に形成されている。

【 0 1 1 4 】

内レール部 5 1 は、他の樹脂部分と一体成型され、遊技盤 3 0 の面上にほぼ垂直に起立して設けられている。また、外レール部 5 2 は、内レール部 5 1 と同様に他の樹脂部分と一体成型され、遊技盤 3 0 の面上にほぼ垂直に起立して設けられた支持部 5 2 a を有し、その支持部 5 2 a の内側面に、遊技球の飛翔をより滑らかなものとするための摺動プレート 5 2 b が取り付けられている。摺動プレート 5 2 b は、長尺状をなすステンレス製の金属帯よりなり、複数箇所支持部 5 2 a に支持されている。かかる場合、内レール部 5 1 と外レール部 5 2 とにより誘導レールが構成され、これら各レール部 5 1 , 5 2 が所定間隔を隔てて対向する部分により球案内通路が形成されている。なお、内外のレール部 5 1 , 5 2 が対向する部位では、遊技盤 3 0 との当接部 5 3 により各レール部 5 1 , 5 2 が連結されており、球案内通路は手前側に開放した溝状に形成されている。

10

【 0 1 1 5 】

レールユニット 5 0 において、前記球案内通路より遊技球が飛び出す部位（図 4 の左上部）には戻り球防止部材 5 4 が取着され、該飛び出した遊技球の最大飛翔部分に対応する部位（図 4 の右上部）には返しゴム 5 5 が取着されている。戻り球防止部材 5 4 により、一旦球案内通路から遊技盤 3 0 の上部へと飛び出した遊技球が球案内通路内に戻ってしまうといった事態が防止される。また、所定以上の勢いで発射された遊技球は返しゴム 5 5 に当たり、遊技領域の中央寄りに跳ね返されるようになっている。

20

【 0 1 1 6 】

レールユニット 5 0 の外周部には、外方へ張り出した円弧状のフランジ 5 6 が形成されている。フランジ 5 6 は、遊技盤 3 0 に対する取付面を構成する。レールユニット 5 0 が遊技盤 3 0 に取り付けられる際には、遊技盤 3 0 上にフランジ 5 6 が当接され、その状態で、当該フランジ 5 6 に形成された複数の透孔にネジ等が挿通されて遊技盤 3 0 に対するレールユニット 5 0 の締結がなされる。ここで、レールユニット 5 0 の上下及び左右の各端部は略直線状に形成されている。つまり、レールユニット 5 0 の上下及び左右の各端部においてはフランジ 5 6 が切り落とされ、パチンコ機 1 0 における有限の領域にてレール径の拡張、すなわち遊技盤 3 0 上の遊技領域の拡張が図られるようになっている。レールユニット 5 0 は、遊技盤 3 0 上の遊技領域の最大幅となる位置が遊技盤 3 0 の左右端位置に至るように配設されている。なお、レールユニット 5 0 の球案内通路に対応する部位のなかでも特に遊技球の受け入れ部位に関しては、当該レールユニット 5 0 を強固に取り付けて遊技球の飛びを安定させるべく、該当するフランジ 5 6 が他よりも多い箇所（本実施の形態では 3 カ所、他は 2 カ所）でネジ止めされている。

30

【 0 1 1 7 】

内レール部 5 1 及び外レール部 5 2 間の球案内通路の入口には、同球案内通路の一部を閉鎖するようにして凸部 5 7 が形成されている。凸部 5 7 は、内レール部 5 1 の外周部から下方へ延びるように形成され、遊技領域まで至らず球案内通路内を逆流してくるファール球をファール球通路 7 6（図 3 参照）に導く機能を有する。遊技盤 3 0 の右下隅部及び左下隅部は、証紙等のシールやプレートを貼着するためのスペース（図の S a , S b）となっており、この貼着スペースを確保するために、フランジ 5 6 に切欠 5 8 a , 5 8 b が形成されている。証紙等のシールを遊技盤 3 0 に直接貼り付ける構成とすることで、証紙等の不正な貼り直し等が行いにくいものとなっている。

40

【 0 1 1 8 】

遊技盤 3 0 においてレールユニット 5 0 よりも外方の左上部には、前後に貫通した中継端子孔 5 9 が設けられており、この中継端子孔 5 9 を通じて、遊技盤裏面に設置した中継端子板の接続コネクタ 6 0 がパチンコ機 1 0 前面側に露出されるようになっている。

【 0 1 1 9 】

図 3 の説明に戻り、前記樹脂ベース 2 5 において、窓孔 2 6（遊技盤 3 0）の下方には

50

、遊技球発射装置より発射された直後に遊技球を案内するための発射レール 6 1 が取り付けられている。発射レール 6 1 は、その後方の金属板 6 2 を介して樹脂ベース 2 5 に取付固定されており、所定の発射角度（打ち出し角度）にて直線的に延びるよう構成されている。従って、遊技球発射ハンドル 1 8 の回動操作に伴い発射された遊技球は、まずは発射レール 6 1 に沿って斜め上方に打ち出され、その後球案内通路を通じて遊技領域に案内される。ここで本実施の形態では、遊技球の発射位置を低くして発射レール 6 1 の傾斜角度（発射角度）を既存のものよりも幾分大きくし（すなわち発射レール 6 1 を立ち上げるようにし）、また発射レール 6 1 を遊技球発射装置の発射位置から遊技領域の中央位置（アウト口 3 6）を越える位置まで延びるよう形成することで発射レール 6 1 の長さを既存のものよりも長くして十分な長さの球誘導距離を確保するようにしている。これにより、遊技球発射装置から発射された遊技球をより安定した状態で球案内通路に案内できるようにしている。さらに打出球の安定化を図るべく、発射レール 6 1 を設置した金属板 6 2 を大型化すると共に該金属板 6 2 を多数箇所（本実施の形態では 1 5 ～ 2 0 力所）でネジ止めしており、これにより発射レール 6 1 が遊技盤 3 0 に対して強固に位置決めされている。

10

#### 【 0 1 2 0 】

発射レール 6 1 と球案内通路との間には所定間隔の隙間があり、この隙間より下方にファール球通路 7 6 が設けられている。従って、仮に遊技球発射装置から発射された遊技球が戻り球防止部材 5 4 まで至らずファール球として球案内通路内を逆戻りする場合には、そのファール球がファール球通路 7 6 を介して下皿 1 6 に排出される。

20

#### 【 0 1 2 1 】

ファール球が球案内通路内を逆流してくる際、その多くは外レール部 5 2 に沿って流れ、外レール部 5 2 の下端部に到達した時点で下方に落下するが、一部のファール球は球案内通路内で暴れ、内レール部 5 1 側へ跳ね上がるものもある。この際、跳ね上がったファール球は、球案内通路入口の前記凸部 5 7 に当たり、ファール球通路 7 6 に誘導される。これにより、ファール球の全てがファール球通路 7 6 に確実に案内され、ファール球と次に発射される遊技球との干渉が抑制される。

#### 【 0 1 2 2 】

なお、詳しい図面の開示は省略するが、遊技球発射装置には、前扉枠 1 3 側の球出口（上皿 2 3 の最下流部より通じる球出口）から遊技球が 1 つずつ供給される。この際、本実施の形態では遊技球の発射位置を低くしたため、前扉枠 1 3 側の球出口から前記発射位置への落差が大きくなるが、発射レール 6 1 の発射基端部付近にはその右側と手前側にそれぞれガイド部材 6 3 , 6 4 を設置してある。これにより、前扉枠 1 3 側の球出口から供給される遊技球が常に所定の発射位置にセットされ、安定した発射動作が実現できる。また、遊技球発射装置には、基端部を中心に回動可能に支持された打球槌が設けられ、打球槌の回動に伴い遊技球が発射されるが、打球槌に関して軽量化が望まれている。それ故、アルミニウム等の軽金属への材料変更や槌シャフト部寸法の縮小化により打球槌の軽量化を図る一方で、十分な発射力を確保すべく、打球槌のヘッド部（基端部と反対側の先端部）に重り部を設けている。これにより、十分でかつ安定した遊技球の発射が実現できる。打球槌の重り部を上方に突出して設けることにより、打球槌を容易に摘んだりひっかけたりすることができ、槌先の打球強さの調整等がし易くなるという効果も得られる。

30

40

#### 【 0 1 2 3 】

また、本体枠 1 2 の前面において発射レール 6 1 の左側には、左右一対の排出口 6 6 , 6 7 が形成されると共に、その前方に、排出口 6 6 , 6 7 より排出された遊技球を上皿 2 3 又は下皿 1 6 の何れかに案内するための遊技球案内ユニット 7 0 が取り付けられている。便宜上以下の説明では、排出口 6 6 を第 1 排出口、排出口 6 7 を第 2 排出口ともいう。これら排出口 6 6 , 6 7 は、本体枠 1 2 の背面に設けられた遊技球分配部 2 4 5（図 1 0 参照）に通じており、基本的に第 1 排出口 6 6 より遊技球の排出が行われ、この第 1 排出口 6 6 も含め上皿 2 3 に通じる通路が遊技球で一杯になると、第 1 排出口 6 6 に代えて第 2 排出口 6 7 より遊技球の排出が行われるようになっている。

#### 【 0 1 2 4 】

50

遊技球案内ユニット 70 は、ポリカーボネート樹脂等の透明な樹脂材料により内部を視認可能に構成され、本体枠 12 に対して前扉枠 13 を閉鎖した状態で本体枠 12 と前扉枠 13 との間に収まるよう厚みが比較的薄くなるように形成されている。遊技球案内ユニット 70 には、前述のファール球通路 76 が一体的に形成されている。遊技球案内ユニット 70 には、前記排出口 66, 67 と下皿 16 とを連通するための球排出通路 71 が形成されている。遊技球案内ユニット 70 には、本体枠 12 の第 1 排出口 66 の手前側に、上皿 23 に連通する連通口 72 が形成され、連通口 72 を閉鎖するようにして開閉プレート 73 が取り付けられている。開閉プレート 73 は支軸 74 により回動可能に支持され、付勢手段としてのバネ 75 により連通口 72 を閉鎖する位置に常時付勢されている。

#### 【0125】

遊技球案内ユニット 70 の上記構成によれば、前扉枠 13 を開放した状態ではバネ 75 の付勢力により開閉プレート 73 が図示の如く起き上がり、連通口 72 を閉鎖する。この状態では、第 1 排出口 66 より排出される遊技球が球排出通路 71 を通じて下皿 16 に案内される。従って、連通口 72 の上流側に遊技球が貯留されている状態で前扉枠 13 を開放した場合、その貯留球は連通口 72 よりこぼれ落ちることなく、球排出通路 71 を通じて下皿 16 に流下する。つまり、前飾り枠が省略され前扉枠 13 に対して上皿 23 が直接設けられる構成とした本パチンコ機 10 にあっても、前扉枠 13 の開放に際し連通口 72 の上流側にある遊技球がこぼれ落ちてしまうといった不都合が防止できる。これに対し、前扉枠 13 を閉鎖した状態では、前扉枠 13 の裏面に設けられた球通路樋 138 (図 2 参照) によりバネ 75 の付勢力に抗して開閉プレート 73 が押し開けられる。この状態では、第 1 排出口 66 より排出される遊技球が連通口 72 を介して上皿 23 に案内される。従って、連通口 72 より上流側の遊技球は上皿 23 に払い出される。なお、遊技球案内ユニット 70 の球排出通路 71 下流側には、下皿 16 に排出された遊技球が一杯 (満タン) になったことを検知する下皿満タンスイッチが取り付けられている。

#### 【0126】

樹脂ベース 25 には、窓孔 26 の右下部に略四角形状の小窓 78 が設けられている。従って、遊技盤 30 の右下隅部スペース (図 4 の S a) に貼られた証紙等は、この小窓 78 を通じて視認できるようになっている。この小窓 78 から遊技盤 30 上に証紙等を直接貼り付けることも可能である。

#### 【0127】

樹脂ベース 25 には、窓孔 26 の左上部にも小窓 79 が設けられている。この小窓 79 は、図 4 で説明した遊技盤 30 の中継端子孔 59 に対応する位置にそれとほぼ同一の形状で設けられ、中継端子孔 59 及び小窓 79 を通じて、遊技盤裏面に設置した中継端子板の接続コネクタ 60 が本体枠 12 の前面側に露出される。かかる構成において、前扉枠 13 側に設けた各種ランプに対しては、本体枠 12 (樹脂ベース 25) の小窓 79 より露出した接続コネクタ 60 を介して電気的な接続がなされている。樹脂ベース 25 の上部には、前扉枠 13 の開放の状態を検出するための前扉枠開放スイッチ 27 が設けられている。前扉枠開放スイッチ 27 は、樹脂ベース 25 の前面に出没可能なピンを有しており、本体枠 12 に対して前扉枠 13 を閉じた状態ではピンが押し込まれて前扉枠 13 の閉鎖が検知され、本体枠 12 に対して前扉枠 13 を開いた状態ではピンが突出位置に戻って前扉枠 13 の開放が検知されるようになっている。樹脂ベース 25 の左右 2 カ所には、本体枠 12 に対して前扉枠 13 を閉じた際に前扉枠 13 背面の金具類 (図 5 に示す補強板 131 ~ 134) に接触し、且つその金具類を本体枠 12 側に導通させてアース (接地) するための金属片 28a, 28b が取り付けられている。従って、金属片 28a, 28b を通じて、前扉枠 13 背面の金具類が本体枠 12 側の施錠装置やヒンジ金具に導通され、これら施錠装置やヒンジ金具と共にアースされる。

#### 【0128】

本体枠 12 の左端側 (開閉軸線側) には、前扉枠 13 を開閉可能に支持するための支持機構として、上下一対の支持金具 81, 82 が取り付けられている。上側の支持金具 81 には手前側に切欠を有する支持孔 83 が設けられ、下側の支持金具 82 には上方へ突出す

10

20

30

40

50

る突起軸 8 4 が設けられている。なお、支持金具 8 1 , 8 2 に支持される前扉枠 1 3 の具体的構成については後述する。また、本体枠 1 2 の右端側（開閉軸線とは反対側）には、前扉枠 1 3 裏面側の開放端側に設けた上下一対の鉤金具 1 5 5 , 1 5 6（図 2 参照）を挿入するための挿入孔 8 7 , 8 8 がそれぞれ設けられている。本パチンコ機 1 0 では、本体枠 1 2 や前扉枠 1 3 を施錠状態とするための施錠装置が本体枠 1 2 の裏面側に隠れて配置される構成となっている。従って、鉤金具 1 5 5 , 1 5 6 が挿入孔 8 7 , 8 8 を介して施錠装置に係止されることによって、前扉枠 1 3 が本体枠 1 2 に対して開放不能に施錠される。

#### 【 0 1 2 9 】

本体枠 1 2 の右下隅部には、外枠 1 1 に対する本体枠 1 2 の施錠及び解錠、並びに本体枠 1 2 に対する前扉枠 1 3 の施錠及び解錠を行うための鍵部材としてのシリンダ錠 9 1 が設置されている。シリンダ錠 9 1 は施錠装置に一体化されており、施錠装置のうちシリンダ錠 9 1 だけが本体枠 1 2 の前方に突出した状態で設けられている。この場合、シリンダ錠 9 1 は、遊技領域の最大幅となる位置とは異なる位置に設けられている。シリンダ錠 9 1 は、本体枠 1 2 の施解錠と前扉枠 1 3 の施解錠とを共に賄う機能を有しており、鍵穴に差し込んだキーを左（反時計回り方向）に回すと本体枠 1 2 の施錠が解かれ、逆にキーを右（時計回り方向）に回すと前扉枠 1 3 の施錠が解かれるようになっている。

#### 【 0 1 3 0 】

図 2 に示すように、本体枠 1 2 には、シリンダ錠 9 1 を囲むようにして縦長状のカバー部材 9 2 が取り付けられている。詳細な図示は省略するが、カバー部材 9 2 には、その上端部及び下端部に係止部（フック）が形成されている。従って、上側の係止部を本体枠 1 2 側に係止させると共に、下側の係止部を本体枠 1 2 と前面板 1 4 との間に挟み込むことにより、カバー部材 9 2 が本体枠 1 2 に取り付けられる。前扉枠 1 3 には、カバー部材 9 2 の形状に合わせて切欠部 1 4 5 が形成されており、前扉枠 1 3 を閉鎖した状態ではこの前扉枠 1 3 と共にカバー部材 9 2 がパチンコ機前面部を構成する。なお、前扉枠 1 3 を閉鎖したとき、カバー部材 9 2 に形成された鍔部が前扉枠 1 3 により押さえられ、カバー部材 9 2 のがたつきが防止されるようになっている。

#### 【 0 1 3 1 】

次に、前扉枠 1 3 について図 1 , 図 5 を参照しつつ説明する。なお、図 5 は、前扉枠 1 3 の背面図である。

#### 【 0 1 3 2 】

前扉枠 1 3 には遊技領域のほぼ全域を前方から視認することができるようにした視認窓としての窓部 1 0 1 が形成されている。窓部 1 0 1 は、円形に近い略楕円形状をなし、より詳しくは、その左右側の略中央部が上下側に比べて緩やかに湾曲した形状となっている。なお、前記略中央部が直線状になる形状であってもよい。

#### 【 0 1 3 3 】

前扉枠 1 3 の下端部における左右両側には、本体枠 1 2 表面や遊技盤 3 0 表面等（証紙等を含む）の一部を視認できるよう透明樹脂を取り付けた小窓 1 0 7 が設けられている。小窓 1 0 7 に取り付けられる透明樹脂は、その内部の証紙等を工場等で容易に機械読み取りできるよう平坦状に構成される。但し、小窓 1 0 7 に、内部の証紙等をホール作業等が容易に目視できるよう拡大レンズ部を設けることも可能である。

#### 【 0 1 3 4 】

前扉枠 1 3 にはその周囲（例えばコーナー部分）に各種ランプ等の発光手段が設けられている。これら発光手段は、大当たり状態下や所定のリーチ演出時等において点灯、点滅のように発光態様が変更制御されることにより、遊技中の演出効果を高める役割を果たす。例えば、窓部 1 0 1 の周縁に沿って L E D 等の発光手段を内蔵した環状電飾部 1 0 2 が左右対称に設けられ、環状電飾部 1 0 2 の中央であってパチンコ機 1 0 の最上部には L E D 等の発光手段を内蔵した中央電飾部 1 0 3 が設けられている。本パチンコ機 1 0 では、中央電飾部 1 0 3 が大当たりランプとして機能し、大当たり状態下で点灯や点滅を行うことにより大当たり状態に移行していることを報知する。また、上皿 2 3 周りにも、同じく

LED等の発光手段を内蔵した上皿電飾部104が設けられている。その他、中央電飾部103の左右側方には、賞球払出中に点灯する賞球ランプ105と所定のエラー時に点灯するエラー表示ランプ106とがそれぞれ設けられている。なお、環状電飾部102は、内外二重の樹脂カバー層とその内側に収容された発射板付き発光体(LED)とよりなり、樹脂カバー層の各々の内側面には各層で縦横に交差する向きに突条(又は波状の突起)が設けられている。外側の樹脂カバー層は透明であり、内側の樹脂カバー層は有色である。従って、環状電飾部102を発光させれば、多数に分散化された状態、又は立体感を伴った状態の電飾が実現できるようになる。樹脂カバー層には、ガラス粉末入りの樹脂材料を用いると良い。このような樹脂カバー層の構成は、他の電飾部(例えば中央電飾部103や賞球ランプ105)に適用することもできる。

10

#### 【0135】

前扉枠13には、窓部101の下方位置に、貸球操作部120が配設されている。貸球操作部120には球貸しボタン121と、返却ボタン122と、度数表示部123とが設けられている。パチンコ機10の側方に配置されたカードユニット(球貸しユニット)に紙幣やカード等を投入した状態で、貸球操作部120によって球貸し操作、カード返却操作及びカード度数の確認を行うことができる。すなわち、球貸しボタン121は、カード等(記録媒体)に記録された情報に基づいて貸出球を得るために操作されるものであり、カード等に残額が存在する限りにおいて貸出球が払い出される。返却ボタン122は、カードユニットに挿入されたカード等の返却を求める際に操作される。度数表示部123はカード等の残額情報を表示するものである。なお、カードユニットを介さずに球貸し装置等から上皿に遊技球が直接貸し出されるパチンコ機(いわゆる現金機)では貸球操作部120が不要となるが、かかる場合には、貸球操作部120の設置部分に飾りシール等が付されるようになっている。これにより、貸球操作部120を設けた本パチンコ機10の構成において、カードユニットを用いたパチンコ機(いわゆるCR機)と現金機との共用が可能となる。

20

#### 【0136】

前扉枠13の裏側には、窓部101を囲むようにして金属製の各種補強部材が設けられている。詳しくは、図5に示すように、前扉枠13の裏側にあつて窓部101の左右及び上下の外側にはそれぞれ補強板131, 132, 133, 134が取り付けられている。これら補強板131~134は相互に接触して連結されているが、図の左側及び上側の補強板132, 133の連結部には直接の接触を避けるための樹脂パーツ135が介在されている。これにより、補強板131~134による電気経路の閉じたループが切断され、ノイズの原因となる磁界の発生等が防止されている。

30

#### 【0137】

図5の右側となる開閉軸線側の補強板131にはその上端部及び下端部に、本体枠12に対する組付機構として、組付金具151, 152が取り付けられている。そして、本体枠12側の支持金具81, 82(図3参照)に対して前扉枠13側の組付金具151, 152が取り付けられている。すなわち、下側の組付金具152には下面に開口する軸穴が形成されており、その軸穴に下側の支持金具82の突起軸84が挿入される一方、上側の組付金具151の軸部が上側の支持金具81の支持孔83に挿入されることにより、本体枠12に対して前扉枠13が開閉可能に支持されている。また、同補強板131にはその中間位置にフック状をなす係合爪131aが設けられており、この係合爪131aは、前扉枠13を閉じた状態で本体枠12の孔部12a(図3参照)に挿入されるように構成されている。これにより、上皿23を含む形態で前扉枠13を構成し、その上下の軸支間隔を長くした本パチンコ機10においても、中間位置における前扉枠13の浮き上がりが防止できる。それ故、前扉枠13を浮かしての不正行為等が抑制されるようになっている。

40

#### 【0138】

図5の左側となる開閉軸線とは反対側の補強板132には鉤形状をなす上下一対の鉤金具155, 156が取り付けられている。これら鉤金具155, 156は、後方に延び、本体枠12に設けた挿入孔87, 88(図3参照)に対応するようにして設けられている

50

。本体枠 12 に対して前扉枠 13 を閉鎖した際、鉤金具 155, 156 が本体枠 12 側の挿入孔 87, 88 に挿入されて施錠装置により施錠状態とされるようになっている。

【0139】

下側の補強板 134 には、前記発射レール 61 に対向する位置に樹脂ケース 136 が取り付けられている。樹脂ケース 136 には、前記貸球操作部 120 用の回路基板が収容されている。樹脂ケース 136 の背面（図 5 に見える面）は平坦状をなし、前扉枠 13 を閉じた際に発射レール 61 の側壁を構成するようになっている。故に、発射レール 61 から遊技球が前方にこぼれ落ちることが防止される。

【0140】

下側の補強板 134 の一部を切り欠いた部位には、パチンコ機 10 後方に向けて球通路樋 138 が設置されており、球通路樋 138 の少なくとも上方には、同じくパチンコ機 10 後方に向けて延びる庇（ひさし）部 139 が設けられている。この場合、本体枠 12 側に前扉枠 13 を閉じた状態では、球通路樋 138 と庇部 139 との間に、本体枠 12 側の連通口 72 上辺に沿って延びる突条が入り込むようにして配置される。故に、球通路樋 138 より針金やフィルム等を侵入させて不正行為を行おうとしても、遊技領域にまで針金やフィルム等を侵入させることが非常に困難となる。結果として、針金やフィルム等を利用して行われる不正行為を防止することができる。

【0141】

上述した補強板 131 ~ 134 はガラス支持用の金枠としての機能も兼ね備えており、これら補強板 131 ~ 134 の内側が後方に折り返されてガラス保持溝が形成されている。ガラス保持溝は前後に 2 列形成されており、矩形状をなす前後一对のガラス 137 が各ガラス保持溝にて保持される。これにより、2 枚のガラス 137 が前後に所定間隔を隔てて取着されている。

【0142】

前扉枠 13 を閉じた状態にあつては、内外のレール部 51, 52 間に形成された球案内通路の一部が前扉枠 13 により覆い隠される構成となっている。それ故、球案内通路では手前側の開放部がガラス 137 で覆えない部分ができてしまう。かかる場合、例えば、遊技球発射装置より発射された遊技球が戻り球防止部材 54 まで至らず戻ってくると、遊技球が球案内通路外に飛び出したり、外レール部 52 とガラス 137 との間にできる隙間に挟まってしまうおそれがある。そこで本実施の形態では、前扉枠 13 に、球案内通路の手前側開放部を被覆するためのレールカバー 140 を取り付けられている。レールカバー 140 は略円弧状をなす板体であつて、透明な樹脂により形成されている。レールカバー 140 は、その円弧形状が前記球案内通路の形状に対応しており、窓部 101 の周縁部に沿って、球案内通路の基端部から先端部近傍までの区間を覆うようになっている。特にレールカバー 140 の内径側の寸法・形状は内レール部 51 のそれにほぼ一致する。また、レールカバー 140 の右端部（すなわち、レールカバー 140 を前扉枠 13 に取着した図 5 の状態で右端となる部位）には、球案内通路がガラス 137 の側縁部からはみ出した部分を被覆するための被覆部 141 が設けられている。以上のレールカバー 140 の構成により、前扉枠 13 が閉じられた状態においては、レールカバー 140 の裏面が球案内通路のほぼ全域を覆うこととなって、遊技球が球案内通路外に飛び出したり、外レール部 52 とガラス 137 との間にできる隙間に挟まってしまうといった不具合の発生を防止することができる。

【0143】

また、レールカバー 140 の下部裏側には、その内側縁に沿って円弧状に延び且つ後方へ向けて突出する突条 142 が形成されている。突条 142 は、前扉枠 13 が閉じられた状態において、球案内通路内に入り込んだ状態で内レール部 51 に重なり合うように配置される。従つて、例えば前扉枠 13 と本体枠 12 との隙間から針金やフィルム等を侵入させて不正行為を行おうとしても、球案内通路の内側にある遊技領域にまで針金やフィルム等を侵入させることが非常に困難となる。その結果、針金やフィルム等を利用して行われる不正行為を防止することができる。なお、突条 142 をより広い範囲で、例えばレール

カバー 140 の内側縁の全域に沿って形成する構成としても良く、かかる構成によれば、より広い範囲で針金やフィルム等を侵入させにくくなり、針金やフィルム等を利用して行われる不正行為をより確実に防止することができる。

#### 【0144】

次に、パチンコ機 10 の背面の構成を説明する。なお、図 6 はパチンコ機 10 の背面図、図 7 はパチンコ機 10 の背面構成を主要部品毎に分解して示す分解斜視図である。

#### 【0145】

まず、パチンコ機 10 の背面構成について全体の概要を説明する。パチンコ機 10 の背面側には、各種制御装置（各種制御基板）が上下左右に並べられるようにして又は前後に重ねられるようにして配置されるとともに、遊技球を供給するための遊技球供給装置（払出機構）や樹脂製の保護カバー等が取り付けられている。本実施の形態では、各種制御装置を 2 つの取付台に分けて搭載して 2 つの制御基板ユニットを構成し、それら制御基板ユニットを個別に本体枠 12 又は遊技盤 30 の裏面に装着するようにしている。この場合、主制御装置 271（主基板 280）と音声ランプ制御装置 272（音声ランプ制御基板）とを一方の取付台に搭載してユニット化すると共に、払出制御装置 311（払出制御基板）、発射制御装置 312（発射制御基板）及び電源装置 313（電源基板）を他方の取付台に搭載してユニット化している。以下においては、便宜上、前者のユニットを「第 1 制御基板ユニット 201」と称し、後者のユニットを「第 2 制御基板ユニット 202」と称することとする。また、払出機構及び保護カバーも 1 ユニットとして一体化され、一般に樹脂部分を裏パックと称することもあるため、ここではそのユニットを「裏パックユニット 203」と称する。各ユニット 201～203 の詳細な構成については後述する。

#### 【0146】

第 1 制御基板ユニット 201、第 2 制御基板ユニット 202 及び裏パックユニット 203 は、ユニット単位で何ら工具等を用いずに着脱できるよう構成されるとともに、一部に支軸部を設けて本体枠 12 又は遊技盤 30 の裏面に対して展開できる構成となっている。これは、各ユニット 201～203 やその他構成が前後に重ねて配置された場合に隠れた部位を容易に確認することを可能とするための工夫でもある。実際には、図 8 の概略図に示すように、略 L 字状をなす第 1 制御基板ユニット 201 はパチンコ機 10 のほぼ中央に配置され、その下方に第 2 制御基板ユニット 202 が配置されている。また、第 1 制御基板ユニット 201 に一部重複する領域に、裏パックユニット 203 が配置されている。

#### 【0147】

第 1 制御基板ユニット 201 にはパチンコ機 10 の背面から見て左端部に支軸部 M1 が設けられ、その支軸部 M1 による軸線 A を中心に第 1 制御基板ユニット 201 が回動可能となっている。また、第 1 制御基板ユニット 201 には、その右端部すなわち支軸部 M1 の反対側となる開放端側に、ナイラッチ（登録商標）等よりなる締結部 M2 が設けられると共に上端部に係止爪部 M3 が設けられており、これら締結部 M2 及び係止爪部 M3 によって第 1 制御基板ユニット 201 がパチンコ機 10 本体の裏面に沿った状態に保持されるようになっている。また、第 2 制御基板ユニット 202 にはパチンコ機 10 の背面から見て右端部に支軸部 M4 が設けられ、その支軸部 M4 による軸線 B を中心に第 2 制御基板ユニット 202 が回動可能となっている。また、第 2 制御基板ユニット 202 には、その左端部すなわち支軸部 M4 の反対側となる開放端側に、ナイラッチ等よりなる締結部 M5 が設けられており、この締結部 M5 によって第 2 制御基板ユニット 202 がパチンコ機 10 本体の裏面に沿った状態に保持されるようになっている。さらに、裏パックユニット 203 にはパチンコ機 10 の背面から見て右端部に支軸部 M6 が設けられ、その支軸部 M6 による軸線 C を中心に裏パックユニット 203 が回動可能となっている。また、裏パックユニット 203 には、その左端部すなわち支軸部 M6 の反対側となる開放端側にナイラッチ等よりなる締結部 M7 が設けられるとともに、上端部及び下端部にそれぞれ回動式の係止部 M8、M9 が設けられており、これら締結部 M7 及び係止部 M8、M9 によって裏パックユニット 203 がパチンコ機 10 本体の裏面に沿った状態に保持されるようになっている。



## 【 0 1 4 8 】

各ユニット 2 0 1 ~ 2 0 3 を回動可能に支持する支軸部 M 1 , M 4 , M 6 は、各ユニット 2 0 1 ~ 2 0 3 をパチンコ機 1 0 の裏面から開いた状態で容易に取り外し可能なヒンジ構造となっている。簡単に説明すると、第 1 制御基板ユニット 2 0 1 については、締結部 M 2 の締結及び係止爪部 M 3 の係止を解除すると共に、当該ユニット 2 0 1 を軸線 A を中心に回動させて展開し、その状態で持ち上げる。これにより、裏パックユニット 2 0 3 がない前提であれば、第 1 制御基板ユニット 2 0 1 を取り外すことができる。また、第 2 制御基板ユニット 2 0 2 については、締結部 M 5 の締結を解除すると共に、当該ユニット 2 0 2 を軸線 B を中心に回動させて展開し、その状態で持ち上げる。これにより、第 2 制御基板ユニット 2 0 2 を取り外すことができる。さらに、裏パックユニット 2 0 3 については、締結部 M 7 の締結及び係止部 M 8 , M 9 の係止を解除すると共に、当該ユニット 2 0 3 を軸線 C を中心に回動させて展開し、その状態で持ち上げる。これにより、裏パックユニット 2 0 3 を取り外すことができる。

10

## 【 0 1 4 9 】

ここで、各ユニット 2 0 1 ~ 2 0 3 の展開方向は同一でなく、第 1 制御基板ユニット 2 0 1 は、パチンコ機 1 0 の背面から見て左開きになるのに対し、第 2 制御基板ユニット 2 0 2 及び裏パックユニット 2 0 3 は、同右開きになるよう構成されている。この場合、第 1 制御基板ユニット 2 0 1 は、裏パックユニット 2 0 3 に一部重複して設けられるため、裏パックユニット 2 0 3 を開かないことには第 1 制御基板ユニット 2 0 1 を取り外すことが不可能であり、さらに言うと、第 1 制御基板ユニット 2 0 1 及び裏パックユニット 2 0 3 が各々逆方向に展開する構成であるため、裏パックユニット 2 0 3 を所定角度以上に大きく開いた状態又は同ユニット 2 0 3 を取り外した状態でなければ第 1 制御基板ユニット 2 0 1 を取り外すことが不可能である。従って、第 1 制御基板ユニット 2 0 1 を取り外すことに着目すると、他のユニット 2 0 2 , 2 0 3 に比べて取り外しが困難な構成となっている。さらに、施錠装置をキー操作して外枠 1 1 に対して本体枠 1 2 を開放しなければ、裏パックユニット 2 0 3 を開くことができない構成となっているため、より一層第 1 制御基板ユニット 2 0 1 の取り外しが困難なものとなっている。より具体的な構成については後述する。

20

## 【 0 1 5 0 】

次に、本体枠 1 2 及び遊技盤 3 0 の裏面構成を説明する。なお、図 9 は本体枠 1 2 に遊技盤 3 0 を組み付けた状態でかつ前記各ユニット 2 0 1 ~ 2 0 3 等を取り外した状態の構成を示す背面図、図 1 0 は本体枠 1 2 を後方より見た斜視図、図 1 1 は遊技盤 3 0 を後方より見た斜視図である。

30

## 【 0 1 5 1 】

遊技盤 3 0 は、樹脂ベース 2 5 に囲まれた四角枠状の設置領域に裏面側より設置され、本体枠 1 2 に設けられた複数（本実施の形態では 4 カ所）の係止固定具 2 1 1 , 2 1 2 によって後方へ脱落しないように固定されている。係止固定具 2 1 1 , 2 1 2 は手動で回動操作することができ、固定位置（ロック位置）と固定解除位置（アンロック位置）とに切り換えることができるよう構成されている。図 9 にはロック状態を示す。左右 3 カ所の係止固定具 2 1 1 は金属片を折り曲げ形成した L 型の金具であり、遊技盤 3 0 の固定状態で本体枠 1 2 の外方へ張り出さないよう構成されている。なお、下部 1 カ所の係止固定具 2 1 2 は合成樹脂製の I 型の留め具である。

40

## 【 0 1 5 2 】

遊技盤 3 0 の中央に配置される可変表示ユニット 3 5 には、センターフレーム 4 3（図 4 参照）を背後から覆う合成樹脂製のフレームカバー 2 1 3 が後方に突出して設けられており、そのフレームカバー 2 1 3 の後端に、図柄表示装置 4 1 と表示制御手段としての表示制御装置 2 1 4 とが前後に重ねられた状態で着脱可能に取り付けられている。フレームカバー 2 1 3 内には、センターフレーム 4 3 に内蔵された LED 等を駆動するための LED 制御基板などが配設されている。

## 【 0 1 5 3 】

50

遊技盤 30 の裏面には、可変表示ユニット 35 を取り囲むようにして集合板ユニット 215 が設けられている。集合板ユニット 215 は、薄板状の枠体として例えば ABS 樹脂等の合成樹脂により成形されるベースを有し、そのベース面が遊技盤 30 の裏面に当接されるようにして取り付けられている。集合板ユニット 215 には、各種入賞口に入賞した遊技球を回収するための遊技球回収機構や、各種入賞口等への遊技球の入賞を検知するための入賞検知機構などが設けられている。

#### 【0154】

遊技球回収機構について説明すると、集合板ユニット 215 の下方には、前記一般入賞口 31、可変入賞装置 32、作動口 33 の遊技盤開口部に対応し且つ下流側で 1 カ所に集合する回収通路 216 が形成されている。また、遊技盤 30 の下方には、本体枠 12 にポリカーボネート樹脂等の合成樹脂製の排出通路盤 217 が取り付けられており、排出通路盤 217 には排出球をパチンコ機 10 外部の例えば遊技ホールの島設備等へ案内するための排出通路 218 が形成されている。従って、図 9 に仮想線で例示するように、一般入賞口 31 等に入賞した遊技球は何れも集合板ユニット 215 の回収通路 216 を介して集合し、さらに排出通路盤 217 の排出通路 218 を介してパチンコ機 10 外部に排出される。なお、アウト口 36 も同様に排出通路 218 に通じており、何れの入賞口にも入賞しなかった遊技球も排出通路 218 を介してパチンコ機 10 外部に排出される。上記構成では、遊技盤 30 の下端面を境界にして、上方に集合板ユニット 215 (回収通路 216) が、下方に排出通路盤 217 (排出通路 218) が設けられており、排出通路盤 217 が遊技盤 30 に対して前後方向に重複していない。従って、遊技盤 30 を本体枠 12 から取り外す際において、排出通路盤 17 が遊技盤取り外しの妨げになるといった不都合が生じることもない。

#### 【0155】

なお、排出通路盤 217 は、パチンコ機 10 前面の上皿 23 の裏側に配置されており、上皿 23 に至る球排出口 (図 2 の球通路樋 138) より針金やフィルム等を差し込み、さらにその針金やフィルム等を本体枠 12 と排出通路盤 217 との隙間を通じて遊技領域側に侵入させるといった不正行為が考えられる。そこで、本パチンコ機 10 では、図 10 に示すように、排出通路盤 217 には、球通路樋 138 の上部位置に対応する高さ位置に、本体枠 12 に重なり合うようにしてパチンコ機 10 前方に延びるプレート 219 を設けた。従って、本体枠 12 と排出通路盤 217 との隙間から針金やフィルム等を侵入させようとしてもそれがプレート 219 にて阻害され、遊技領域にまで針金やフィルム等を侵入させることが非常に困難となる。その結果、針金やフィルム等を利用して可変入賞装置 32 を強制的に開放する等の不正行為を防止することができる。

#### 【0156】

入賞検知機構について説明すると、集合板ユニット 215 には、遊技盤 30 表側の一般入賞口 31 と対応する位置に入賞口スイッチ 221 が設けられ、可変入賞装置 32 と対応する位置に特定領域スイッチ 222 及びカウントスイッチ 223 が設けられている。特定領域スイッチ 222 は、可変入賞装置 32 へ入賞した遊技球が特定領域に入ったことを判定するスイッチである。特定領域とはラウンドの更新可否を判定するための領域であり、V ゾーンとも称されている。カウントスイッチ 223 は、可変入賞装置 32 に入賞した遊技球の数をカウントするスイッチである。また、作動口 33 に対応する位置には作動口 33 への遊技球の入賞を検知する作動口スイッチ 224 が設けられ、スルーゲート 34 に対応する位置にはスルーゲート 34 の遊技球の通過を検知するゲートスイッチ 225 が設けられている。入賞口スイッチ 221 及びゲートスイッチ 225 は電気配線を通じて盤面中継基板 226 に接続され、特定領域スイッチ 222 及びカウントスイッチ 223 は大入賞口中継基板 227 に接続されている。そして、盤面中継基板 226 及び大入賞口中継基板 227 が主制御装置 271 に接続されている。作動口スイッチ 224 は中継基板を介さずに直接主制御装置 271 に接続されている。その他図示は省略するが、可変入賞装置 32 には、大入賞口の開閉扉を開放するための大入賞口ソレノイドと、入賞球を特定領域かその他の領域に振り分けるための振分板を駆動する入賞球振分板ソレノイドとが設けられ、

作動口 3 3 には、それに付随する電動役物を開放するための作動口ソレノイドが設けられている。

#### 【 0 1 5 7 】

上記入賞検知機構にて各々検出された検出結果は主制御装置 2 7 1 に取り込まれ、該主制御装置 2 7 1 よりその都度の入賞状況に応じた払出指令（遊技球の払出個数）が払出制御装置 3 1 1 に送信される。そして、払出制御装置 3 1 1 の出力により所定数の遊技球の払出が実行されるようになっている。ここで、従来のいわゆる証拠球方式では、各種入賞口に入賞した遊技球を入賞球処理装置に一旦集め、その入賞球処理装置で入賞球の存在を 1 つずつ順番に確認した上で払出を行うようにしていたが、本実施の形態のパチンコ機 1 0 では、各種入賞口毎に遊技球の入賞を電氣的に検知して払出が直ちに行われるようにしているため、払い出す遊技球が多量にあってもその払出をいち早く実施することが可能となるとともに、入賞球処理装置が不要となる。

10

#### 【 0 1 5 8 】

集合板ユニット 2 1 5 には、その右上部に盤用外部端子板 2 3 0 が設けられている。盤用外部端子板 2 3 0 には、第 1 図柄の変動が停止（確定）する毎に信号出力するための出力端子と、大当たり状態又は第 1 図柄の変動時間短縮時に信号出力するための出力端子と、大当たり状態下で信号出力するための出力端子とが設けられている。そして、これらの出力端子を通じて、遊技ホール側の管理制御装置に対して遊技（遊技盤 3 0 側の状態）に関する信号が出力される。盤用外部端子板 2 3 0 は、取り外し容易な状態で集合板ユニット 2 1 5 に取り付けられている。なお、図 9 に示すように、本体枠 1 2 裏側の左下部には、打球槌等を備えるセットハンドル 2 2 8 及び発射モータ 2 2 9 が設けられている。

20

#### 【 0 1 5 9 】

集合板ユニット 2 1 5 には、第 1 制御基板ユニット 2 0 1 を取り付けるための取付機構が設けられている。具体的には、この取付機構として、遊技盤 3 0 の裏面から見て左下隅部には上下方向に延びる軸受け金具 2 3 1 が設けられ、この軸受け金具 2 3 1 には同一軸線上に上下一対の軸受け孔 2 3 1 a が形成されている。また、遊技盤 3 0 において、軸受け金具 2 3 1 の右方には上下一対の被締結孔（具体的にはナイラッチの取付孔）2 3 2 が設けられ、軸受け金具 2 3 1 の上方には係止爪片 2 3 3 が設けられている。

#### 【 0 1 6 0 】

本体枠 1 2 の裏面には、第 2 制御基板ユニット 2 0 2 や裏パックユニット 2 0 3 を取り付けるための取付機構が設けられている。具体的には、本体枠 1 2 にはその右端部に長尺状の軸受け金具 2 3 5 が取り付けられている。この軸受け金具 2 3 5 は補強部材としても機能する。図 1 2 に示すように、軸受け金具 2 3 5 は遊技盤 3 0 よりも下方へ延びる長尺板状の金具本体 2 3 6 を有し、その金具本体 2 3 6 より後方へ起立させるようにして、下部 2 カ所に第 2 制御基板ユニット 2 0 2 用の軸受け部 2 3 7 が形成されると共に、上部 2 カ所に裏パックユニット 2 0 3 用の軸受け部 2 3 8 が形成されている。これら軸受け部 2 3 7 , 2 3 8 にはそれぞれ同軸の軸受け孔が形成されている。なお、第 2 制御基板ユニット 2 0 2 用の軸受け部 2 3 7 と裏パックユニット 2 0 3 用の軸受け部 2 3 8 とを各々個別の軸受け金具で構成することも可能である。その他、第 2 制御基板ユニット 2 0 2 用の取付機構として、本体枠 1 2 には、遊技盤 3 0 設置領域よりも下方左端部に上下一対の被締結孔（具体的には、ナイラッチの取付孔）2 3 9 が設けられている。また、裏パックユニット 2 0 3 用の取付機構として、本体枠 1 2 には、遊技盤 3 0 設置領域の左端部に上下一対の被締結孔（具体的には、ナイラッチの取付孔）2 4 0 が設けられている。本体枠 1 2 において遊技盤 3 0 の左上方、右寄り上方及び右寄り下方の各位置には、遊技盤 3 0 との間に裏パックユニット 2 0 3 を挟み込んで支持するための回動式の固定具 2 4 1 , 2 4 2 , 2 4 3 がそれぞれ設けられている。なお、裏パックユニット 2 0 3 は、その上部に大量の遊技球を貯留することから、裏パックユニット 2 0 3 の上部を支持するための固定具 2 4 1 , 2 4 2 に関しては特に十分な強度を持つ構成とするのが望ましく、本実施の形態では回動式の固定具を用いている。

30

40

#### 【 0 1 6 1 】

50

上記の如く本体枠 12 の左右一側部（図 9 では右側部）には長尺状の軸受け金具 235 が設けられる一方、本体枠 12 の左右他側部（図 9 では左側部）には施錠装置が設けられている。施錠装置は、上下方向に延び本体枠 12 に固定された基枠 247 と、その基枠 247 に対して上下方向に移動可能に組み付けられた長尺状の連動杆 248 とを備え、基枠 247 の下部に前記シリンダ錠 91 が一体化されている。連動杆 248 は、シリンダ錠 91 の操作により上下いずれかの方向に移動する。連動杆 248 には、鉤形状をなす上下一対の鉤金具 249 が設けられており、外枠 11 に対して本体枠 12 を閉鎖した際には、鉤金具 249 が外枠 11 側の支持金具（図示略）に係止され、施錠装置により施錠状態とされるようになっている。この場合、シリンダ錠 91 の操作によって連動杆 248 が上方向に移動すると、外枠 11 に対する本体枠 12 の施錠が解除される。逆に、シリンダ錠 91 の操作によって連動杆 248 が下方向に移動すると、本体枠 12 に対する前扉枠 13 の施錠が解除される。

10

#### 【0162】

なお、本体枠 12 の左右側部に軸受け金具 235 と施錠装置（基枠 247、連動杆 248 等）とが振り分けられる上記構成において、これら軸受け金具 235 及び施錠装置（基枠 247、連動杆 248 等）を配置するための領域を残した幅となるようにして、本体枠 12 に前記遊技盤 30 が取り付けられている。

#### 【0163】

本体枠 12 の背面における遊技盤 30 の右下部には、後述する払出機構より払い出される遊技球を上皿 23、下皿 16 又は排出通路 218 の何れかに振り分けるための遊技球分配部 245 が設けられている。遊技球分配部 245 は、左側の開口部 245a が第 1 排出口 66 を介して上皿 23 に通じ、中央の開口部 245b が第 2 排出口 67 を介して下皿 16 に通じ、右側の開口部 245c が排出通路 218 に通じるように、各通路が形成されている。遊技球分配部 245 は、本体枠 12 に対してネジ等により強固に取り付けられている。従って、遊技球分配部 245 の設置部位における浮き上がりが防止され、隙間から針金やフィルム等を侵入させることによる不正行為が防止できるようになっている。なお、本体枠 12 の下端部には、奥壁パネル 17 の裏側に設置されたスピーカ 20 の背後を囲むための合成樹脂製のスピーカボックス 246 が取り付けられており、スピーカボックス 246 がスピーカ音を後方へ逃さないように機能することで低音域の音質改善が図られている。

20

30

#### 【0164】

次に、第 1 制御基板ユニット 201 の構成を図 13 ~ 図 21 に基づいて説明する。図 13 は第 1 制御基板ユニット 201 の正面図、図 14 は第 1 制御基板ユニット 201 の斜視図、図 15 は第 1 制御基板ユニット 201 の分解斜視図、図 16 は第 1 制御基板ユニット 201 を裏面から見た分解斜視図、図 17 は第 1 制御基板ユニット 201 を構成する主制御装置 271 の分解斜視図、図 18 は主制御装置 271 を構成する基板ボックス 273 を説明するための説明図である。また、図 19 は図 13 における A-A 線断面図、図 20 は主制御装置 271 に貼り付けられる封印シール 330 の断面図、図 21 は封印シール 330 の正面図及び背面図である。

#### 【0165】

第 1 制御基板ユニット 201 は略 L 字状をなす取付台 251 を有し、取付台 251 に主制御装置 271 と音声ランプ制御装置 272 とが搭載されている。

40

#### 【0166】

主制御装置 271 は、主たる制御を司る CPU、遊技プログラムを記憶した ROM、遊技の進行に応じた必要なデータを記憶する RAM、各種機器との連絡をとるポート、各種抽選の際に用いられる乱数発生器、時間計数や同期を図る場合などに使用されるクロックパルス発生回路等を含む主基板 270 を具備しており、主基板が透明樹脂材料等よりなる被包手段としての基板ボックス 273 に収容されて構成されている。なお、本実施の形態では、CPU、ROM 及び RAM が CPU チップ 501 に 1 チップ化されている。但し、CPU、ROM 及び RAM が 1 チップ化されておらず、それぞれの機能毎にチップ化され

50

ている構成であってもよい。また、詳細な説明は省略するが、主基板 270 には、入出力ドライブ用 IC チップ 507 及びラッチ用 IC チップ 508 が搭載されている。

【0167】

基板ボックス 273 は、略直方体形状のボックススペース 280 と該ボックススペース 280 の開口部を覆うボックスカバー 290 とを備えている。ボックススペース 280 には、底板部 281 の長辺側に側板部 282 が形成されており、短辺側の一侧には側板部 282 に連なるようにして段差部 283 が形成されている。側板部 282 の先端は内側に折り曲げ形成されている。底板部 281 の右端部は、ボックスカバー 290 をスライド装着するための装着口 284 となっている。この場合、図 18 に示すように、ボックスカバー 290 を装着口 284 から装着し、段差部 283 に当るまでスライドさせることで、ボックスカバー 290 がボックススペース 280 上の所定位置に装着されるようになっている。

10

【0168】

ボックスカバー 290 には、ボックススペース 280 の段差部 283 と重なるようにして延出部 291 が形成されている。延出部 291 はボックススペース 280 の段差部 283 と共に封印手段としての封印ユニット 274（いわゆる、カシメ構造）を構成しており、当該封印ユニット 274 によってボックススペース 280 とボックスカバー 290 とが連結され、基板ボックス 273 が封印されている。封印ユニット 274 は、ボックススペース 280 とボックスカバー 290 とを連結する構成であれば任意の構成が適用できるが、ここでは図 17 等 に示すように、5 つの封印部材 285、292 が形成された構成となっており、この封印部材 285、292 の長孔に係止爪を挿入することでボックススペース 280 とボックスカバー 290 とが連結されるようになっている。この場合、係止爪を封印部材 285、292 から抜くことが不可能な構成となっているため、基板ボックス 273 を開封するためには封印部材 285、292 を破壊する必要が生じる。よって、基板ボックス 273 が不正に開封されたことの履歴を残すことができ、主基板 270 に対して不正が行われたことを発見することができる。

20

【0169】

ボックススペース 280 の装着口 284 側には封印シール 330 を貼り付けるための貼付板部 287 が形成されている。貼付板部 287 は、ボックススペース 280 の短辺側に沿うようにして略板状に形成されている。また、ボックススペース 280 に形成された貼付板部 287 に対応させてボックスカバー 290 にも同様の貼付板部 294 が形成されており、両貼付板部 287、294 は当接している。これら両貼付板部 287、294 には、厚み方向に貫通するネジ穴 287a、294a が形成されており、ネジ 299 により両貼付板部 287、294（ボックススペース 280 及びボックスカバー 290）が固定されている。即ち、ボックススペース 280 とボックスカバー 290 との固定は、上述した封印ユニット 274 及び貼付板部 287、294 におけるネジ固定により行われている。

30

【0170】

貼付板部 287、294 の外面は平坦面となっており、この外面には両貼付板部 287、294 を跨ぐようにして略矩形状の封印シール 330 が貼り付けられている。詳細には、封印シール 330 を略コ字状に折り曲げることで、両貼付板部 287、294 を跨ぐ構成となっている（図 19 参照）。この場合に、両貼付板部 287、294 のネジ穴 287a、294a は封印シール 330 により覆われている。なお、図 19 においては、説明の便宜上、封印シール 330 の厚み寸法を実際の厚み寸法よりも大きく示してある。

40

【0171】

ここで、封印シール 330 の構成について図 20 及び図 21 を用いて説明する。

【0172】

封印シール 330 は、略矩形状のベースシート 331 を備えており、ベースシート 331 の背面には粘着剤が塗布され粘着剤層 332 が形成されている。また、粘着剤層 332 の一部に対してアンテナ付き IC チップ 333 が貼り付けられている。なお、図 20 においては、粘着剤層 332 の背面側に剥離シート 334 が示してある。この剥離シート 334 は封印シール 330 を基板ボックス 273 に貼り付ける際に剥がされるものであり、封

50

印シール 330 の使用前に封印シール 330 が不用意に貼りつかないようにしている。

【0173】

ベースシート 331 はポリエステル系フィルムなどの可撓性樹脂フィルムにより形成されており適度な脆性を有し、さらに溶剤や熱に対して反応性を有する。具体的には、粘着剤層 332 を構成する粘着剤に対して溶解性を備えたトルエンなどがベースシート 331 に塗布されると、ベースシート 331 は変色する。また、粘着剤層の粘着力が低下する温度（例えば、50 ）以上の熱が加えられた場合にもベースシート 331 は変色する。これにより、基板ボックス 273 の貼付板部 287, 294 から封印シール 330 を不正に剥がそうとして溶剤がかけられたり、熱が加えられたりした場合、ベースシート 331 が変色することで当該不正行為の痕跡を残すことができる。

10

【0174】

粘着剤層 332 の粘着剤は、従来の封印シールと同様に、一旦貼り付けされた後に剥がされるとベースシート 331 から剥がれる程度の粘着力を有している。従って、封印シール 330 が剥がされた場合には再度貼り付けすることが不可能なものであり、さらには粘着剤層の一部が貼付板部 287, 294 側に残ることとなる。よって、封印シール 330 を不正に剥がした痕跡を残すことができる。

【0175】

アンテナ付き IC チップ 333 は、IC チップ 333 a 及びアンテナ部 333 b より構成されており、長尺状のアンテナ部 333 b の中央付近に IC チップ 333 a が配置されている。IC チップ 333 a は集積回路として形成されるものであり、制御部及びメモリー領域を有する。メモリー領域には、識別データとしての ID 情報が格納されている。アンテナ部 333 b は、アルミ等の金属薄層で形成されており、その厚みは IC チップ 333 a の厚みよりも薄い。また、アンテナ部 333 b は、共振周波数が 2.45 GHz 等の一定周波数となるようにアンテナパターンとして作製されている。

20

【0176】

IC チップ 333 a の ID 情報は、制御部によって呼び出されてアンテナ部 333 b から発信することができるように構成されており、アンテナ部 333 b から発信された ID 情報をリーダー/ライターとして形成されるスキャナーで受信して読み取ることができるようにしている。詳細には、スキャナーからは前記周波数の微弱な電波で呼び出しが行われるようになっており、この電波で誘導電磁界が形成される。そして誘導電磁界内にアンテナ部 333 b が位置する程度に、スキャナーをアンテナ部 333 b に近接させると、アンテナ部 333 b に電磁誘導で起電力が発生する。IC チップ 333 a ではこの起電力を電源として、メモリー領域に格納されている ID 情報を制御部で呼び出してアンテナ部 333 b から送信することができ、このように発信された ID 情報をスキャナーで受信して読み取ることができる。

30

【0177】

アンテナ付き IC チップ 333 (アンテナ部 333 b) は、図 21 (b) に示すように、粘着剤層 332 が形成されたベースシート 331 に対し、当該ベースシート 331 の一隅部側からその対角方向の隅部側に亘って斜めに配置されている。詳細には、アンテナ部 333 b はベースシート 331 の対角線上にはなく、アンテナ部 333 b の長手方向がベースシート 331 の両対角線と交差している。この場合、長尺状のアンテナ部 333 b はその長手方向がベースシート 331 のすべての辺方向と交差することとなる。そして、封印シール 330 が両貼付板部 287, 294 に跨って貼り付けられているのに伴って、アンテナ部 333 b も両貼付板部 287, 294 に跨っている。

40

【0178】

また、封印シール 330 には、アンテナ部 333 b の長手方向に沿って等間隔で並ぶ多数のアンテナ用切り込み 335 が形成されている。アンテナ用切り込み 335 は、アンテナ部 333 b の長手方向に対して略直交する方向に延びる直線状であり、ベースシート 331 の表面側から粘着剤層 332 の背面側まで貫通している（なお、図 21 (a) ではアンテナ用切り込み 335 を省略して示してある）。ちなみに、アンテナ用切り込み 335

50

が延びる方向は、アンテナ部 333b の長手方向に対して略直交する方向であるため、ベースシート 331 のすべての辺方向と交差している。また、アンテナ用切り込み 335 は、アンテナ部 333b に若干掛かる構成となっている。この場合に、アンテナ部 333b はアンテナ用切り込み 335 により分断されていないため、ID 情報の送信に関して弊害は生じない。また、アンテナ用切り込み 335 がアンテナ部 333b を挟んで直線状に並ばないように、アンテナ部 333b の一側に位置するアンテナ用切り込み 335 と他側に位置するアンテナ用切り込み 335 とはずらして形成されている。詳細には、アンテナ部 333b の一側に位置するアンテナ用切り込み 335 と他側に位置するアンテナ用切り込み 335 とは、アンテナ部 333b の長手方向に沿って交互に並ぶように形成されている。

10

#### 【0179】

以上説明した封印シール 330 を貼付板部 287, 294 から剥がそうとする場合、剥がす力に伴う応力が、ベースシート 331 の隅角に対して局所的に集中したり、封印シール 330 の折り曲げ部分に集中したりしないように、封印シール 330 の一辺に沿う方向に剥がす。そして、この方向はアンテナ部 333b の延びる方向に対して交差する方向である。従って、剥がす力に伴う応力がアンテナ部 333b の周囲に位置するアンテナ用切り込み 335 の端部に集中することで、アンテナ用切り込み 335 を介してベースシート 331 が破壊され、それに伴ってアンテナ部 333b が分断されることとなる。アンテナ部 333b が分断されると ID 情報がアンテナ部 333b から送信されなくなるので、ID 情報をスキャナーで読み取ることができなくなる。よって、封印シール 330 を貼付板部 287, 294 からきれいに剥がして基板ボックス 273 を開封し、主基板 270 に対して不正を行った後に、基板ボックス 273 を封印して封印シール 330 を再度きれいに貼ったとしても、当該不正行為を容易に発見することができる。

20

#### 【0180】

封印シール 330 の 4 隅には、ベースシート 331 の表面側から粘着剤層 332 の背面側まで貫通する隅側切り込み 336 がそれぞれ形成されている。詳細には、隅側切り込み 336 は、封印シール 330 の隅角の内側にて当該隅角に沿うようにして L 字状に形成されている。よって、封印シール 330 がその一辺に沿う方向に剥がされるのではなく封印シール 330 の隅角側から剥がされたとしても、隅側切り込み 336 から封印シール 330 に破壊が生じ、不正行為の痕跡を残すことができる。

30

#### 【0181】

封印シール 330 の外縁には、図 21 に示すように、外側端部から内側に向けて多数の外縁切り込み 337 が形成されている。これら外縁切り込み 337 は、内側から外側に向けて開くようにして鋭角の V 字状となっており、さらに封印シール 330 の外周に沿う方向に等間隔で形成されている。従って、基板ボックス 273 の貼付板部 287, 294 から封印シール 330 を剥がそうとすると、この剥がす力に伴う応力が外縁切り込み 337 の内側端部に集中し、また上記のとおりベースシート 331 が適度な脆性を有していることにより、封印シール 330 に破れなどといった破壊が生じる。これにより、封印シール 330 が剥がされたことの痕跡を残すことができ、主基板 270 に対して不正行為が行われたことを容易に発見することができる。

40

#### 【0182】

しかしながら、上記のように外縁切り込み 337 が形成された構成においては、封印シール 330 の一辺全体からその辺に直交する方向に沿って封印シール 330 が剥がされると封印シール 330 の破壊が生じ難い。即ち、封印シール 330 をその角から剥がす場合や、封印シール 330 の外縁における隣り合う外縁切り込み 337 間を摘んで剥がす場合などは、剥がす力に伴う応力が少数の外縁切り込み 337 の内側端部に集中するため、外縁切り込み 337 を介した封印シール 330 の破壊が生じ易い。一方、矩形状の封印シール 330 の一辺全体からその辺に直交する方向に沿って剥がす場合には、剥がす力に伴う応力が多数の外縁切り込み 337 の内側端部に分散されるため、外縁切り込み 337 を介した封印シール 330 の破壊が生じ難い。よって、後者の方式で封印シール 330 が剥が

50

されると、外縁切り込み 337 では不正の痕跡が残らない場合がある。これに対して、上述したように、アンテナ部 333b が封印シール 330 の一隅部側からその対角方向の隅部側に亘って延びるようにして斜めに配置されているので、封印シール 330 の一辺全体からその辺に直交する方向に沿って封印シール 330 が剥がされたとしてもアンテナ部 333b が分断され、不正行為を容易に発見することができる。

#### 【0183】

ベースシート 331 の表面には、図 21(a) に示すように、インク塗布部 341、識別情報部 342 及び機種情報部 343 が設けられている。インク塗布部 341 には、紫外線などといった特定の波長の光が照射されることにより模様が表れる特殊インクが塗布されている。識別情報部 342 には、複数の数字が記載されており、当該識別情報部 342 に記載される数字は遊技機毎に異なっている。この場合に、識別情報部 342 に記載される数字は IC チップ 333a に格納されている ID 情報と対応づけて設定されている。例えば、ID 情報が数字で登録されている場合には、ID 情報の数字と識別情報部 342 に記載された数字との和が、遊技ホールなどに設置された複数の遊技機において同一となるように設定されている。機種情報部 343 には、当該遊技機の機種名や当該遊技機の製造メーカー名などが記載されている。

#### 【0184】

ここで、封印シール 330 の図 21(a) における上部領域 R1 は、ボックスカバー 290 の貼付板部 294 の正面側に位置している。よって、主制御装置 271 に対峙する位置からは、インク塗布部 341 及び識別情報部 342 を視認することができるので、インク塗布部 341 及び識別情報部 342 の確認作業を容易に行うことができる。また、封印シール 330 の図 21(a) における中間領域 R2 は、両貼付板部 287、294 の側面側に位置している。よって、機種情報部 343 に記載された内容は主制御装置 271 を取付台 251 から取り外すことなく確認することができる。なお、下部領域 R3 は、ボックススペース 280 の貼付板部 287 の背面側に位置している。

#### 【0185】

以上のように、インク塗布部 341 及び識別情報部 342 が設けられていることにより、主制御装置 271 が不正に交換された場合に、その交換がなされていることを容易に発見することができる。即ち、交換された不正用の主制御装置が正規のものと外観上区別できなかったとしても、インク塗布部 341 に特有の光を照射し模様が表れないことを確認することで交換されたことを発見することができる。また、不正用の主制御装置の封印シールにアンテナ付き IC チップが設けられていたとしても、ID 情報をスキャナーで読み取り、その情報と識別情報部 342 の情報とを確認することで交換されたことを発見することができる。

#### 【0186】

音声ランプ制御装置 272 は、例えば主制御装置 271 又は表示制御装置 214 からの指示に従い音声やランプ表示の制御を司る CPU や、その他 ROM、RAM、各種ポート等を含む音声ランプ制御基板を具備しており、音声ランプ制御基板が透明樹脂材料等よりなる基板ボックス 275 に収容されて構成されている。音声ランプ制御装置 272 上には電源中継基板 276 が搭載されており、電源装置 313 の電源が電源中継基板 276 を介して表示制御装置 214 及び音声ランプ制御装置 272 に供給されるようになっている。

#### 【0187】

取付台 251 は、ポリカーボネート樹脂等の合成樹脂製であり、例えば緑や青等に着色されて不透明とされている。但し、取付台 251 は無色透明又は半透明であってもよい。取付台 251 の表面には平坦状をなす 2 つの基板搭載面 252、253 が設けられている。これら基板搭載面 252、253 は縦横に直交する向きに延び、前後方向に段差をもって形成されている。基板搭載面 252 の上縁部及び下縁部にはそれぞれ、基板搭載面 252 より起立した起立部 254 が一体成形されている。そして、横長の基板搭載面 252 上に主制御装置 271 が配置されると共に、縦長の基板搭載面 253 上に音声ランプ制御装置 272 が配置される。このとき、主制御装置 271 は、上下の側部が起立部 254 にて



支えられる。また、音声ランプ制御装置 172 は、複数箇所ネジ等により基板搭載面 253 に固定される。

【0188】

ここで、図 15 及び図 16 に示すように、基板搭載面 252 には、左右 2 カ所に横長形状の貫通孔 256 が形成されている。一方、主制御装置 271 の基板ボックス 273 には、その裏面の左右 2 カ所に回動操作式の固定具 277 が設けられている。主制御装置 271 を基板搭載面 252 に搭載する際には、基板搭載面 252 の貫通孔 256 に固定具 277 が挿通されるように主制御装置 271 を載置し、その状態で固定具 277 を回動操作することで主制御装置 271 がロックされる。従って、主制御装置 271 は第 1 制御基板ユニット 201 の裏面側から固定具 277 をロック解除しなければ取り外しできないため、基板取り外し等の不正行為に対して抑止効果が得られる。

10

【0189】

また、取付台 251 において、主基板用の基板搭載面 252 の下方には、基板搭載面 252 の裏面空間に通じる開口を遮蔽するための遮蔽部 257 が設けられている。従って、基板搭載面 252 の下方より取付台 251 の裏面に手などを差し入れることが阻止され、固定具 277 のロック状態を不正に解除することができないようになっている。また、第 1 制御基板ユニット 201 をパチンコ機 10 裏面に搭載した状態では、当該ユニット 201 の上部が裏パックユニット 203 により覆われるため、やはり取付台 251 の裏面に手などを差し入れることが阻止され、固定具 277 のロック状態を不正に解除することができないようになっている。

20

【0190】

前述した通り、第 1 制御基板ユニット 201 は、裏パックユニット 203 を所定角度以上に大きく開いた状態又は同ユニット 203 を取り外した状態でなければ取り外すことが不可能であり、また、施錠装置を正しくキー操作して外枠 11 に対して本体枠 12 を開放しなければ、裏パックユニット 203 を開くことができない構成となっている。つまり、本体枠 12 を開くことができないと、結果的に第 1 制御基板ユニット 201 を回動させたり取り外すことができず、ひいては主制御装置 271 の取り外しも不可能となる。それ故、主制御装置 271 の不正な載せ替えや盗難等を効果的に防止することができる。

【0191】

主制御装置 271 は、パチンコ機 10 裏面から見て手前側に配置され、音声ランプ制御装置 272 はその奥側に配置される。この場合、基板搭載面 252、253 が前後方向に段差をもって形成されているため、これら基板搭載面 252、253 に主制御装置 271 及び音声ランプ制御装置 272 を搭載した状態において各制御装置 271、272 はその一部を前後に重ねて配置される。つまり、図 14 等にも見られるように、主制御装置 271 はその一部（本実施の形態では 1/3 程度）が浮いた状態で配置される。故に、主制御装置 271 に重なる領域まで音声ランプ制御装置 272 を拡張することが可能となり、また別の見方をすれば音声ランプ制御装置 272 に重なる領域まで主制御装置 271 を拡張することが可能となり、パチンコ機 10 という限られた大きさの中にあっても、各制御基板 271、272 の大型化に良好に対処できるとともに、各制御装置 271、272 を効率良く設置できる。また、第 1 制御基板ユニット 201 を遊技盤 30 に装着した状態では、基板搭載面 252 の後方にスペースが確保され、可変入賞装置 32 やその電気配線等が無理なく設置できるようになっている。なお、基板搭載面 252 の裏面には格子状のリブ 258 が設けられており、主制御装置 271 の支持強度が高められている。

30

40

【0192】

取付台 251 の左端面には上下一対の掛止ピン 261 が設けられており、この掛止ピン 261 を前記軸受け金具 231 に取り付けることで、第 1 制御基板ユニット 201 が遊技盤 30 に対して回動可能に片持ち支持される。取付台 251 の右端部には前記被締結孔 232 にはめ込まれる締結具として上下一対のナイラッチ 262 が設けられている。取付台 251 の上端部には前記係止爪片 233 が係止される長孔 263 が設けられている。従って、ナイラッチ 262 を被締結孔 232 にはめ込むと共に、長孔 263 に係止爪片 233

50

を係止させることで、第1制御基板ユニット201が遊技盤30に固定される。なお、軸受け金具231及び掛止ピン261が前記支軸部M1に、被締結孔232及びナイラッチ262が前記締結部M2に、係止爪片233及び長孔263が前記係止爪部M3に、それぞれ相当する。

#### 【0193】

次に、第2制御基板ユニット202の構成を図20～図22に基づいて説明する。図20は第2制御基板ユニット202の正面図、図21は同ユニット202の斜視図、図22は同ユニット202の分解斜視図である。

#### 【0194】

第2制御基板ユニット202は横長形状をなす取付台301を有し、取付台301に払出制御装置311、発射制御装置312、電源装置313及びカードユニット接続基板314が搭載されている。払出制御装置311及び発射制御装置312は制御の中枢をなすCPUや、その他ROM、RAM、各種ポート等を含む制御基板を具備している。払出制御装置311の払出制御基板により、賞品球や貸出球の払出が制御される。発射制御装置312の発射制御基板により、遊技者による遊技球発射ハンドル18の操作に従い発射モータ229の制御が行われる。また、電源装置313の電源基板により、各種制御装置等で要する所定の電源電圧が生成され出力される。カードユニット接続基板314は、パチンコ機前面の貸球操作部120及び図示しないカードユニットに電氣的に接続され、主として遊技者による球貸し操作の指令を取り込んでそれを払出制御装置311に出力するものである。なお、カードユニットを介さずに球貸し装置等から上皿に遊技球が直接貸し出される現金機では、カードユニット接続基板314は不要である。

#### 【0195】

上記払出制御装置311、発射制御装置312、電源装置313及びカードユニット接続基板314は、透明樹脂材料等よりなる基板ボックス315、316、317、318にそれぞれ収容されて構成されている。特に、払出制御装置311では、主制御装置271と同様、被包手段を構成する基板ボックス315がボックスベースとボックスカバーとを備え、それらが封印手段としての封印ユニット319によって開封不能に連結され、これにより基板ボックス315が封印されている。払出制御装置311には状態復帰スイッチ321が設けられている。例えば、後述する払出モータの球詰まり等、払出エラーの発生時において状態復帰スイッチ321が押されると、払出モータが正逆回転され、球詰まりの解消（正常状態への復帰）が図られるようになっている。電源装置313にはRAM消去スイッチ323が設けられている。本パチンコ機10は各種データのバックアップ機能を有しており、万一停電が発生した際でも停電時の状態を保持し、停電からの復帰（復電）の際には停電時の状態に復帰できるようになっている。従って、例えば遊技ホールの営業終了の場合のように通常手順で電源を遮断すると遮断前の状態が記憶保持されるが、RAM消去スイッチ323を押しながら電源を投入すると、RAMデータが初期化されるようになっている。

#### 【0196】

取付台301は例えば無色透明な樹脂成型品よりなり、その表面に平坦状をなす基板搭載面302が設けられている。基板搭載面302には、発射制御装置312、電源装置313及びカードユニット接続基板314が横並びとなった状態で搭載され、ネジ等で固定されている。電源装置313の基板ボックス317上には略平板状の台座プレート303が載置されるとともに台座プレート303上に払出制御装置311が搭載され、ネジ等で固定されている。払出制御装置311と電源装置313との間には台座プレート303が介在するため、例えばノイズ除去用の金属プレート等を設置するには台座プレート303に金属プレート等を取り付ければ良く、ノイズ対策が簡単に実現できる。

#### 【0197】

取付台301には、パチンコ機10後方からみて右端部に上下一対の掛止ピン305が設けられており、掛止ピン305を前記軸受け部237に上方から挿通させることで、第2制御基板ユニット202が本体枠12に対して回動可能に片持ち支持される。取付台3

01の左端部には締結具として上下一対のナイラッチ306が設けられており、ナイラッチ306を前記被締結孔239にはめ込むことで、第2制御基板ユニット202が本体枠12に固定される。なお、軸受け部237及び掛止ピン305が前記支軸部M4に、被締結孔239及びナイラッチ306が前記締結部M5に、それぞれ相当する。

#### 【0198】

次に、裏パックユニット203の構成を図23及び図24に基づいて説明する。図23は裏パックユニット203の正面図、図24は裏パックユニット203の分解斜視図である。

#### 【0199】

裏パックユニット203は、裏パック351と遊技球の払出機構部352とが一体化されることにより構成されている。裏パック351は例えばABS樹脂等の合成樹脂により一体成型されており、略平坦状のベース部353と、パチンコ機10後方に突出し横長の略直方体形状をなす保護カバー部354とを有する。保護カバー部354は左右側面及び上面が閉鎖され且つ下面のみが開放された形状をなし、少なくとも可変表示ユニット35を囲むのに十分な大きさを有する。但し、本実施の形態では、前述の音声ランプ制御装置272も併せて囲む構成となっている。保護カバー部354の背面には多数の通気孔354aが設けられている。通気孔354aは各々が長孔状をなし、それぞれの通気孔354aが比較的近い位置で隣り合うよう設けられている。従って、隣り合う通気孔354a間にある樹脂部分を切断することにより、裏パック351の背面を容易に開口させることができる。つまり、通気孔354a間の樹脂部分を切断してその内部の表示制御装置214等を露出させることで、所定の検定等を容易に実施することができるようになっている。

#### 【0200】

裏パック351のベース部353には、保護カバー部354を迂回するようにして払出機構部352が配設されている。すなわち、裏パック351の最上部には上方に開口したタンク355が設けられており、タンク355には遊技ホールの島設備から供給される遊技球が逐次補給される。タンク355の下方には、例えば横方向2列(2条)の球通路を有し下流側に向けて緩やかに傾斜するタンクレール356が連結され、タンクレール356の下流側には上下方向に延びるケースレール357が連結されている。払出装358はケースレール357の最下流部に設けられ、払出制御装置311の制御により払出モータ358aが駆動されて必要個数の遊技球の払出が適宜行われる。払出装358より払い出された遊技球は払出通路359等を通じて前記上皿23等に供給される。なお、図示は省略するが、ケースレール357の上流部には、タンク355やタンクレール356から供給される遊技球の有無を検出するタンク球無しセンサが設けられている。また、払出装358には、払出モータ358aの回転を検出する払出回転センサと、払い出される遊技球数をカウントする払出カウントスイッチとが設けられている。

#### 【0201】

タンクレール356には、当該タンクレール356に振動を付加するためのバイブレータ360が取り付けられている。バイブレータ360は、バイブモータとそのバイブモータを収容する合成樹脂製のケースとによりユニット化されており、2本の脚部360aでタンクレール356に取り付けられている。従って、仮にタンクレール356付近で球詰まりが生じた際、バイブレータ360が駆動されることで球詰まりが解消されるようになっている。

#### 【0202】

また、払出機構部352には、払出制御装置311から払出装358への払出指令の信号を中継する払出中継基板381が設置されると共に、外部より主電源を取り込むための電源スイッチ基板382が設置されている。電源スイッチ基板382には、電圧変換器を介して例えば交流24ボルトの主電源が供給され、電源スイッチ382aの切替操作により電源ON又は電源OFFとされるようになっている。

#### 【0203】

タンク355から払出通路359に至るまでの払出機構部352は何れも導電性を有す

10

20

30

40

50

る合成樹脂材料、例えば導電性ポリカーボネート樹脂にて成形され、その一部にてアースされている。これにより、遊技球の帯電によるノイズの発生が抑制されるようになっている。

#### 【0204】

裏パック351には、その右上部に枠用外部端子板390が設けられている。枠用外部端子板390には、タンク355やタンクレール356で遊技球が不足した場合に信号出力するための出力端子、所定個数の賞球を払い出す毎に信号出力するための出力端子、所定個数の遊技球を貸し出す毎に信号出力するための出力端子、本体枠12の開放時に信号出力するための出力端子、及び前扉枠13の開放時に信号出力するための出力端子が設けられている。そして、これらの出力端子を通じて、遊技ホール側の管理制御装置に対して

10

#### 【0205】

裏パック351には、枠用外部端子板390に隣接して略四角形状の窓部391が設けられている。従って、裏パックユニット203を本体枠12に取り付けた状態では、窓部391を通じて遊技盤30裏面の盤用外部端子板230が露出し、裏パックユニット203を装着したままで盤用外部端子板230の操作を行うことができるようになっている。前述のとおり、盤用外部端子板230は取り外し容易な状態で集合板ユニット215に取り付けられていることから、盤用外部端子板230の配線を接続したままで、窓部391を介して当該盤用外部端子板230を取り出すことも可能となる。裏パック351の右上部には本体枠12の開放の状態を検出するための本体枠開放スイッチ392が設けられており、外枠11に対して本体枠12を閉じた状態では当該スイッチ392の金属接点が閉じて本体枠12の閉鎖が検知され、外枠11に対して本体枠12を開いた状態では金属接点が開いて本体枠12の開放が検知されるようになっている。

20

#### 【0206】

裏パック351には、パチンコ機10後方からみて右端部に上下一対の掛止ピン385が設けられており、掛止ピン385を前記軸受け部238に上方から挿通させることで、裏パックユニット203が本体枠12に対して回動可能に片持ち支持される。裏パック351には、左端部に締結具として上下一対のナイラッチ386が設けられると共に、上端部に係止孔387が設けられており、ナイラッチ386を前記被締結孔240にはめ込むと共に、係止孔387に前記固定具242を挿入した上で当該固定具242を回動操作することで、裏パックユニット203が本体枠12に固定される。また、前記固定具241、243によっても裏パックユニット203が本体枠12に固定される。なお、軸受け部238及び掛止ピン385が前記支軸部M6に、被締結孔240及びナイラッチ386が前記締結部M7に、固定具242及び係止孔387が前記係止部M8に、それぞれ相当する。また、固定具243が前記係止部M9に相当する。

30

#### 【0207】

次に、本パチンコ機10の電氣的構成について、図25のブロック図に基づいて説明する。

#### 【0208】

主制御装置271（主基板270）には、演算装置である1チップマイコンとしてのCPU501が搭載されている。CPU501には、該CPU501により実行される各種の制御プログラムや固定値データを記憶したROM502と、そのROM502内に記憶される制御プログラムの実行に際して各種のデータ等を一時的に記憶するためのメモリであるRAM503と、時間計数や同期を図る場合などに使用されるクロックパルス発生回路やタイマ回路、割込回路、データ送受信回路などの各種回路が内蔵されている。

40

#### 【0209】

RAM503は、パチンコ機10の電源の遮断後においても電源装置313からバックアップ電圧が供給されてデータを保持（バックアップ）できる構成となっており、RAM503には、各種のデータ等を一時的に記憶するためのメモリやエリアの他に、バックア

50

ックエリア 5 0 3 a が設けられている。

【 0 2 1 0 】

バックアップエリア 5 0 3 a は、停電などの発生により電源が遮断された場合において、電源遮断時（停電発生時を含む。以下同様）のスタックポインタや、各レジスタ、I / O 等の値を記憶しておくためのエリアであり、電源投入時（停電解消による電源投入を含む。以下同様）には、バックアップエリア 5 0 3 a の情報に基づいてパチンコ機 1 0 の状態が電源遮断前の状態に復帰できるようになっている。バックアップエリア 5 0 3 a への書き込みは N M I 割込み処理によって電源遮断時に実行され、バックアップエリア 5 0 3 a に書き込まれた各値の復帰は電源投入時のメイン処理において実行される。なお、C P U 5 0 1 の N M I 端子（ノンマスクابل割込端子）には、停電等の発生による電源遮断時に、停電監視回路 5 4 2 からの停電信号 S G 1 が入力されるように構成されており、停電の発生により停電時処理としての N M I 割込み処理が即座に実行される。

10

【 0 2 1 1 】

主制御装置 2 7 1 の C P U 5 0 1 には、アドレスバス及びデータバスで構成されるバスライン 5 0 4 を介して入出力ポート 5 0 5 が接続されている。主制御装置 2 7 1 の入力側には、後述する R A M 消去スイッチ回路 5 4 3、払出制御装置 3 1 1 や、その他図示しないスイッチ群や中継基板などが接続されている。一方、主制御装置 2 7 1 の出力側には、払出制御装置 3 1 1 や表示制御装置 2 1 4 が接続されている。また、第 1 特定ランプ部 4 7 に配設された L E D ランプのスイッチや第 2 特定ランプ部 4 8 に配設された L E D ランプのスイッチも接続されている。これにより、第 1 特定ランプ部 4 7 及び第 2 特定ランプ部 4 8 は、主制御装置 2 7 1 により直接的に制御されることとなる。

20

【 0 2 1 2 】

払出制御装置 3 1 1 は、払出モータ 3 5 8 a により賞球や貸し球の払出制御を行うものである。演算装置である C P U 5 1 1 は、その C P U 5 1 1 により実行される制御プログラムや固定値データ等を記憶した R O M 5 1 2 と、ワークメモリ等として使用される R A M 5 1 3 とを備えている。

【 0 2 1 3 】

払出制御装置 3 1 1 の R A M 5 1 3 は、主制御装置 2 7 1 の R A M 5 0 3 と同様に、パチンコ機 1 0 の電源の遮断後においても電源装置 3 1 3 からバックアップ電圧が供給されてデータを保持（バックアップ）できる構成となっており、R A M 5 1 3 には、各種のデータ等を一時的に記憶するためのメモリやエリアの他に、バックアップエリア 5 1 3 a が設けられている。

30

【 0 2 1 4 】

バックアップエリア 5 1 3 a は、停電などの発生により電源が遮断された場合において、電源遮断時のスタックポインタや、各レジスタ、I / O 等の値を記憶しておくためのエリアであり、電源投入時には、このバックアップエリア 5 1 3 a の情報に基づいてパチンコ機 1 0 の状態が電源遮断前の状態に復帰できるようになっている。バックアップエリア 5 1 3 a への書き込みは N M I 割込み処理によって電源遮断時に実行され、バックアップエリア 5 1 3 a に書き込まれた各値の復帰は電源投入時のメイン処理において実行される。なお、主制御装置 2 7 1 の C P U 5 0 1 と同様、C P U 5 1 1 の N M I 端子にも、停電等の発生による電源遮断時に停電監視回路 5 4 2 から停電信号 S G 1 が入力されるように構成されており、停電の発生により、N M I 割込み処理が即座に実行されるようになっている。

40

【 0 2 1 5 】

払出制御装置 3 1 1 の C P U 5 1 1 には、アドレスバス及びデータバスで構成されるバスライン 5 1 4 を介して入出力ポート 5 1 5 が接続されている。入出力ポート 5 1 5 には、R A M 消去スイッチ回路 5 4 3、主制御装置 2 7 1、発射制御装置 3 1 2、払出モータ 3 5 8 a などがそれぞれ接続されている。

【 0 2 1 6 】

発射制御装置 3 1 2 は、発射モータ 2 2 9 による遊技球の発射を許可又は禁止するもの

50

であり、発射モータ２２９は、所定条件が整っている場合に駆動が許可される。具体的には、払出制御装置３１１から発射許可信号が出力されていること、遊技者が遊技球発射ハンドル１８に触れていることをセンサ信号により検出していること、発射を停止させるための発射停止スイッチが操作されていないことを条件に、発射モータ２２９が駆動され、遊技球発射ハンドル１８の操作量に応じた強さで遊技球が発射される。

#### 【０２１７】

表示制御装置２１４は、図柄表示装置４１における第１図柄（特別図柄）の変動表示を制御するものである。表示制御装置２１４は、ＣＰＵ５２１と、ＲＯＭ（プログラムＲＯＭ）５２２と、ワークＲＡＭ５２３と、ビデオＲＡＭ５２４と、キャラクタＲＯＭ５２５と、画像コントローラ５２６と、入力ポート５２７と、２つの出力ポート５２８，５２９と、バスライン５３０，５３１とを備えている。入力ポート５２７の入力側には主制御装置２７１の出力側が接続され、入力ポート５２７の出力側には、ＣＰＵ５２１、ＲＯＭ５２２、ワークＲＡＭ５２３、画像コントローラ５２６が接続されると共にバスライン５３０を介して出力ポート５２８が接続されている。出力ポート５２８の出力側には音声ランプ制御装置２７２が接続されている。また、画像コントローラ５２６にはバスライン５３１を介して出力ポート５２９が接続されており、その出力ポート５２９の出力側には図柄表示装置４１が接続されている。

10

#### 【０２１８】

表示制御装置２１４のＣＰＵ５２１は、主制御装置２７１から送信される図柄表示コマンドに基づいて図柄表示装置４１の表示を制御する。ＲＯＭ５２２は、ＣＰＵ５２１により実行される各種の制御プログラムや固定値データを記憶するためのメモリであり、ワークＲＡＭ５２３は、ＣＰＵ５２１による各種プログラムの実行時に使用されるワークデータやフラグを一時的に記憶するためのメモリである。

20

#### 【０２１９】

ビデオＲＡＭ５２４は、図柄表示装置４１に表示される表示データを記憶するためのメモリであり、ビデオＲＡＭ５２４の内容を書き替えることにより、図柄表示装置４１の表示内容が変更される。キャラクタＲＯＭ５２５は、図柄表示装置４１に表示される図柄などのキャラクタデータを記憶するためのメモリである。画像コントローラ５２６は、ＣＰＵ５２１、ビデオＲＡＭ５２４、出力ポート５２９のそれぞれのタイミングを調整してデータの読み書きに介在すると共に、ビデオＲＡＭ５２４に記憶される表示データを、キャラクタＲＯＭ５２５から所定のタイミングで読み出して図柄表示装置４１に表示させるものである。

30

#### 【０２２０】

電源装置３１３は、パチンコ機１０の各部に電源を供給するための電源部５４１と、停電等による電源遮断を監視する停電監視回路５４２と、ＲＡＭ消去スイッチ３２３に接続されてなるＲＡＭ消去スイッチ回路５４３とを備えている。電源部５４１は、図示しない電源経路を通じて、主制御装置２７１や払出制御装置３１１等に対して各々に必要な動作電源を供給する。その概要としては、電源部５４１は、外部より供給される交流２４ボルト電源を取り込み、各種スイッチやモータ等を駆動するための＋１２Ｖ電源、ロジック用の＋５Ｖ電源、ＲＡＭバックアップ用のバックアップ電源などを生成し、これら＋１２Ｖ電源、＋５Ｖ電源及びバックアップ電源を主制御装置２７１や払出制御装置３１１等に対して供給する。なお、発射制御装置３１２に対しては払出制御装置３１１を介して動作電源（＋１２Ｖ電源、＋５Ｖ電源等）が供給される。

40

#### 【０２２１】

停電監視回路５４２は、停電等の発生による電源遮断時に、主制御装置２７１のＣＰＵ５０１及び払出制御装置３１１のＣＰＵ５１１の各ＮＭＩ端子へ停電信号ＳＧ１を出力するための回路である。停電監視回路５４２は、電源部５４１から出力される最大電圧である直流安定２４ボルトの電圧を監視し、この電圧が２２ボルト未満になった場合に停電（電源遮断）の発生と判断して、停電信号ＳＧ１を主制御装置２７１及び払出制御装置３１１へ出力する。停電信号ＳＧ１の出力によって、主制御装置２７１及び払出制御装置３１

50

1 は、停電の発生を認識し、N M I 割込み処理を実行する。なお、電源部 5 4 1 は、直流安定 2 4 ボルトの電圧が 2 2 ボルト未満になった後においても、N M I 割込み処理の実行に十分な時間の間、制御系の駆動電圧である 5 ボルトの出力を正常値に維持するように構成されている。よって、主制御装置 2 7 1 及び払出制御装置 3 1 1 は、N M I 割込み処理を正常に実行し完了することができる。

#### 【 0 2 2 2 】

R A M 消去スイッチ回路 5 4 3 は、R A M 消去スイッチ 3 2 3 のスイッチ信号を取り込み、そのスイッチ 3 2 3 の状態に応じて主制御装置 2 7 1 及び払出制御装置 3 1 1 のバックアップデータをクリアするための R A M 消去信号 S G 2 を出力する回路である。R A M 消去スイッチ 3 2 3 が押された際、R A M 消去スイッチ回路 5 4 3 は、主制御装置 2 7 1 及び払出制御装置 3 1 1 に対して R A M 消去信号 S G 2 を出力する。これにより、R A M 消去スイッチ 3 2 3 が押された状態でパチンコ機 1 0 の電源が投入されると、主制御装置 2 7 1 及び払出制御装置 3 1 1 においてそれぞれのバックアップエリア 5 0 3 a , 5 1 3 a のデータがクリアされる。

#### 【 0 2 2 3 】

以上詳述した本実施の形態によれば、以下の優れた効果を奏する。

#### 【 0 2 2 4 】

主基板 2 7 0 を収容するボックススペース 2 8 0 とボックスカバー 2 9 0 とを跨ぐようにしてアンテナ付き I C チップ 3 3 3 を有する封印シール 3 3 0 が貼り付けられている。基板ボックス 2 7 3 を開封するためには、貼付板部 2 8 7 , 2 9 4 から封印シール 3 3 0 を剥がし当該貼付板部 2 8 7 , 2 9 4 のネジ固定を解除する必要がある。この場合に、封印シール 3 3 0 をその隅角から剥がしていくと、剥がす力に伴う応力がベースシート 3 3 1 の隅角部分に集中する。そして、ベースシート 3 3 1 が適度な脆性（封印シール 3 3 0 を剥がす力に伴う応力によって一部が破壊される脆性）を有しているので、ベースシート 3 3 1 が大きく破壊されることとなる。また、封印シール 3 3 0 の外縁には、内側から外側端部に向けて鋭角の V 字状に開いた外縁切り込み 3 3 7 が形成されているので、封印シール 3 3 0 をその隅角から剥がしていくと、剥がす力に伴う応力が外縁切り込み 3 3 7 の内側端部（内側に尖った部位）に集中し、ベースシート 3 3 1 の破壊の程度はより大きなものとなる。さらに、封印シール 3 3 0 が貼付板部 2 8 7 , 2 9 4 に対して略コ字状に折り曲げて貼り付けられているので、封印シール 3 3 0 をその隅角から剥がしていくと、剥がす力に伴う応力が折り曲げ部分に集中し、同様にベースシート 3 3 1 が大きく破壊されることとなる。この場合、封印シール 3 3 0 が不正に剥がされたこと、即ち、主基板 2 7 0 に対して不正が行われたことの痕跡が明確に残ることとなる。よって、主基板 2 7 0 に対して不正を行おうとする者は、封印シール 3 3 0 の一边全体からその辺に直交する方向に沿って剥がすことで、剥がす力に伴う応力をベースシート 3 3 1 の一边全体に分散させ、ベース部材が極力破壊されないようにする。これに対して、アンテナ部 3 3 3 b をその長手方向が封印シール 3 3 0 のすべての辺方向と交差するように配置する構成とすることにより、封印シール 3 3 0 をその一边全体から剥がそうとすると、アンテナ部 3 3 3 b の長手方向と交差する方向に破壊が生じる。そして、アンテナ部 3 3 3 b が長尺状であり、アンテナ部 3 3 3 b の長手方向と交差する方向の寸法は短くなっていることにより、破壊が生じた位置にてアンテナ部 3 3 3 b が分断されることとなる。この場合、遊技ホールの管理者等がスキャナーにより I C チップ 3 3 3 a に格納された I D 情報を確認できなくなるため、主基板 2 7 0 に対して不正が行われたことを容易に且つ確実に発見することができる。

#### 【 0 2 2 5 】

また、上記のとおり、アンテナ部 3 3 3 b をベースシート 3 3 1 の一隅部側からその対角方向の隅部側に亘って延びるように配置する構成とすることにより、アンテナ部 3 3 3 b をベースシート 3 3 1 の一边に沿って設ける構成に比べ、アンテナ部 3 3 3 b の長さ寸法が大きく確保されている。よって、封印シール 3 3 0 が剥がされた場合におけるアンテナ部 3 3 3 b の分断が生じる機会を多く設けることができる。

## 【 0 2 2 6 】

また、ＩＣチップ３３３ａをアンテナ部３３３ｂの長手方向の略中央に配置する構成とすることにより、上記のとおりアンテナ部３３３ｂが封印シール３３０の一隅部側からその対角方向の隅部側に亘って配置された構成においてはＩＣチップ３３３ａの位置は封印シール３３０の中央付近となる。よって、ＩＣチップ３３３ａの厚みに起因して封印シール３３０が剥がし易くなることを抑制することができる。即ち、ＩＣチップ３３３ａは所定の厚みを有するため、封印シール３３０におけるＩＣチップ３３３ａの周囲と貼付板部２８７，２９４との間には隙間が生じることとなる。この場合に、ＩＣチップ３３３ａが封印シール３３０の外縁側にあるとその外縁と貼付板部２８７，２９４との隙間に指を掛けることで封印シール３３０が剥がし易くなる。これに対して、ＩＣチップ３３３ａの位置が封印シール３３０の中央付近であることにより、ＩＣチップ３３３ａの厚みに起因して封印シール３３０の外縁と貼付板部２８７，２９４との間に隙間が生じることはない。

10

## 【 0 2 2 7 】

また、ベースシート３３１におけるアンテナ部３３３ｂの周囲にアンテナ用切り込み３３５を形成する構成とすることにより、封印シール３３０が剥がされた場合にアンテナ用切り込み３３５の端部からベースシート３３１が破壊されるのに伴ってアンテナ部３３３ｂも破壊され、その位置にてアンテナ部３３３ｂが分断されることとなる。よって、アンテナ部３３３ｂが分断され易くなり、主基板２７０に対して不正が行われた場合の発見をより確実に行うことができる。特に、アンテナ用切り込み３３５をアンテナ部３３３ｂの長手方向及びベースシート３３１のすべての辺方向に対して交差する方向に延びる線状の切り込みとすることにより、封印シール３３０がその一辺に沿う方向に剥がされた場合の剥がす力に伴う応力がアンテナ用切り込み３３５のアンテナ部側端部に集中し易くなる。これにより、封印シール３３０がその一辺に沿う方向に剥がされた場合のアンテナ部３３３ｂの分断をより確実に発生させることができる。なお、アンテナ用切り込み３３５はアンテナ部３３３ｂに達する位置まで形成されているので、封印シール３３０が不正に剥がされた場合にアンテナ部３３３ｂが分断され易い構成となっている。また、アンテナ用切り込み３３５がアンテナ部３３３ｂを挟んで直線上に並ばないように形成されていることにより、例えば、遊技機の製造時における封印シール３３０の貼り付け作業時などといった不正と関係のない場合にアンテナ部３３３ｂを挟んで位置するアンテナ用切り込み３３５が繋がりに伴ってアンテナ部３３３ｂが分断されてしまうことを抑制することができる。

20

30

## 【 0 2 2 8 】

また、封印シール３３０の４隅に、ベースシート３３１の表面側から粘着剤層３３２の背面側まで貫通するＬ字状の隅側切り込み３３６をそれぞれ形成する構成とすることにより、封印シール３３０がその隅角側から剥がされた場合には、剥がす力に伴う応力が隅側切り込み３３６の端部に集中し、隅側切り込み３３６から封印シール３３０に破れなどといった破壊が生じる。よって、主基板２７０に対して不正が行われたことの痕跡が封印シール３３０に残り、当該不正が行われたことを容易に発見することができる。また、当該隅側切り込み３３６を介した封印シール３３０の破壊を回避すべく、封印シール３３０の一辺に沿う方向に当該封印シール３３０が剥がされたとしても、上記のとおりアンテナ部３３３ｂの分断が生じるので不正を容易に発見することができる。

40

## 【 0 2 2 9 】

なお、粘着剤層３３２を構成する粘着剤に対して溶解性を示す溶媒が封印シール３３０に塗布された場合、ベースシート３３１が変色する構成とすることにより、溶媒により粘着剤層３３２の接着力を弱めアンテナ部３３３ｂを分断させることなく封印シール３３０を剥がし主基板２７０に対して不正行為が行われたとしても、当該不正行為が行われたことを容易に発見することができる。また、封印シール３３０に対して所定温度以上の熱が加えられた場合も同様に、ベースシート３３１が変色する構成とすることにより、所定温度以上の熱を加えることにより粘着剤層３３２の接着力を弱めアンテナ部３３３ｂを分断させることなく封印シール３３０を剥がし主基板２７０に対して不正行為が行われたとし

50



ても、当該不正行為が行われたことを容易に発見することができる。

#### 【0230】

(第2の実施の形態)

本実施の形態では、封印シールに関する構成が上記第1の実施の形態と異なっている。そこで、以下にかかる構成について詳細に説明する。なお、以下の説明では、上記第1の実施の形態との相違点を説明し、同一の構成については基本的に説明を省略する。図28は主制御装置401の斜視図、図29は主制御装置401の分解斜視図、図30は主制御装置401に貼り付けられた封印シール421周辺を拡大して示す斜視図、図31は封印シール421の背面図、図32(a)は封印シール421周辺を拡大して示す正面図、図32(b)は封印シール421周辺を拡大して示す側面図、図32(c)は封印シール421周辺を拡大して示す背面図、図33は図32(a)のA-A線断面図である。

10

#### 【0231】

本実施の形態では、上記第1の実施の形態と同様に主制御装置401を備えている。主制御装置401は、上記第1の実施の形態における主制御装置271と同様に、主基板402、ボックスカバー403、及びボックススペース404を備えている(なお、ボックスカバー403又はボックススペース404のいずれか一方を第1カバー、他方を第2カバーと称してもよい)。ボックスカバー403及びボックススペース404は、ポリカーボネート樹脂などといった透明性を有する合成樹脂により形成されている。なお、ボックスカバー403及びボックススペース404が透明性を有するか否かは任意である。

20

#### 【0232】

ボックスカバー403及びボックススペース404には、上記第1の実施の形態と同様に5つの封印部材403a、404aが形成されており、これら封印部材403a、404aにより封印ユニットSY(いわゆる、カシメ構造)が形成されている。当該封印ユニットSYの詳細な構成については上記第1の実施の形態にて説明したとおりである。

#### 【0233】

ボックスカバー403及びボックススペース404には、封印ユニットSYが設けられた側部とは反対側の側部に貼付板部405、406が設けられており、これら貼付板部405、406が締結具(連結具)としての金属製のネジ407、408によって締結されている(連結されている)。このように金属製のネジ407、408によって締結することで、主基板402を不正に取り外すべく両貼付板部405、406を締結する締結具を分断しようとする行為が抑制される。この場合に、かかるネジ407、408による締結の構成は上記第1の実施の形態と異なっている。

30

#### 【0234】

かかる締結に関する構成について詳細には、各貼付板部405、406には、それぞれの長辺方向の両端側に各貼付板部405、406を貫通するようにしてネジ孔411a、411b、412a、412bが形成されている。ネジ孔411aとネジ孔412aとはその軸線が同一軸線上に位置するようにして形成されており、これらが連通されて第1ネジ孔411が形成されている。一方、ネジ孔411bとネジ孔412bとはその軸線が同一軸線上に位置するようにして形成されており、これらが連通されて第2ネジ孔412が形成されている。なお、第1ネジ孔411及び第2ネジ孔412は、各貼付板部405、406において上下に並んでいる。

40

#### 【0235】

第1ネジ孔411には、貼付板部405におけるパチンコ機10後方を向く面405a(以下、第1貼付面405aともいう)側を段差状に拡張させて頭収容部415が形成されている。これに対して、第2ネジ孔412には、貼付板部406におけるパチンコ機10前方を向く面406a(以下、第2貼付面406aともいう)側を段差状に拡張させて頭収容部416が形成されている。そして、これら頭収容部415、416に各ネジ407、408の頭部407a、408aが収容されるようにネジ407、408が螺着されている。つまり、一方のネジ407(以下、第1ネジ407ともいう)は第1貼付面405a側から螺着されているのに対して、他方のネジ408(以下、第2ネジ408ともい

50

う)は第2貼付面406a側から螺着されている。

【0236】

各ネジ407, 408の螺着に際しては、各頭部407a, 408aが各頭収容部415, 416の段差部415a, 416aに当接するまで螺着される。この場合に、各頭部407a, 408aが段差部415a, 416aに当接した状態(すなわち、締結が完了した状態)では、各ネジ407, 408の頭部407a, 408aは開口413, 414(以下、取り外し側開口413, 414ともいう)に対してX1の距離だけ内側に位置している。つまり、各頭部407a, 408aの頂上(先端)の位置は各ネジ孔411, 412における軸線方向の途中位置となっている。

【0237】

各ネジ407, 408によって締結された貼付板部405, 406には、図30等のように、封印シール421が貼り付けられている。この場合に、図30や図33等のように、各貼付板部405, 406には、その上縁に一連の上側突条409a, 410aが一体形成されており、その下縁にも一連の下側突条409b, 410bが一体形成されている。そして、各貼付板部405, 406が締結されていることにより、各上側突条409a, 410aの先端が相互に当接するとともに、各下側突条409b, 410bの先端が相互に当接している。また、各貼付板部405, 406はそれぞれボックスカバー403の側方端部431及びボックススペース404の側方端部432に対して連続させて形成されており、これら側方端部431, 432はそれぞれ各貼付板部405, 406の基端側の区画壁を構成する。つまり、上側突条409a, 410a、下側突条410a, 410b、及び側方端部431, 432は囲み部Cとして機能し、貼付板部405, 406における貼付面405a, 405b, 406a, 406bは当該囲み部Cによって囲まれている。そして、囲み部Cによって囲まれた貼付面405a, 405b, 406a, 406bに封印シール421が略コ字状に曲げられて貼り付けられている。この場合に、封印シール421の周縁は囲み部Cに近接している。このように囲み部Cが設けられていることにより、封印シール421を剥がそうとしても、その剥がし行為が非常に困難なものとなっている。

【0238】

封印シール421が貼り付けられていることにより当該貼付面405a, 406aのほぼ全域が覆われている。したがって、各ネジ孔411, 412における取り外し側開口413, 414は封印シール421によって覆われている。

【0239】

封印シール421は、上記第1の実施の形態と同様に、矩形状のベースシート422と、ベースシート422の背面に形成される粘着剤層423と、アンテナ付きICチップ424とを備えている。これらベースシート422、粘着剤層423、及びアンテナ付きICチップ424の基本的な構成は上記第1の実施の形態と同様である。つまり、ベースシート422は適度な脆性を有しており、封印シール421にはアンテナ用切り込み335、隅側切り込み336、及び外縁切り込み337が形成されている。さらには、ベースシート422にはインク塗布部341、識別情報部342、及び機種情報部343が設けられている。なお、図28, 図30, 図31, 図32においては、これら各種切り込み335, 336, 337、インク塗布部341、及び各種情報部341, 342を省略して示してある。

【0240】

アンテナ付きICチップ424は、長尺状のアンテナ部425を備えており、図31に示すように、ベースシート422の一隅部側からその対角方向の隅部側に亘って斜めに配置されている。また、アンテナ付きICチップ424は、矩形状のベースシート422の中心に対して点対称となるように配置されている。封印シール421の図31における上部領域R1は貼付板部405の第1貼付面405aに位置し、図31における中間領域R2は両貼付板部405, 406の側面側に位置し、図31における下部領域R3は貼付板部406の第2貼付面406aに位置している。そして、アンテナ付きICチップ424

が上記のように配置されていることにより、アンテナ部 4 2 5 はその両端部 4 2 6 a , 4 2 6 b がそれぞれ第 1 貼付面 4 0 5 a 及び第 2 貼付面 4 0 6 a に位置している。

【 0 2 4 1 】

ここで、本実施の形態では、アンテナ部 4 2 5 と各ネジ 4 0 7 , 4 0 8 との位置関係が特徴的なものとなっている。そこで、以下にかかる位置関係について詳細に説明する。

【 0 2 4 2 】

アンテナ部 4 2 5 の両端部 4 2 6 a , 4 2 6 b は、図 3 2 等 to 示すように、第 1 貼付面 4 0 5 a 及び第 2 貼付面 4 0 6 a において、各ネジ孔 4 1 1 , 4 1 2 における取り外し側開口 4 1 3 , 4 1 4 を跨ぐようにして配置されている。詳細には、アンテナ部 4 2 5 の短手方向の寸法は当該開口 4 1 3 , 4 1 4 の孔径よりも小さくなっており、さらにアンテナ部 4 2 5 はその両端部 4 2 6 a , 4 2 6 b が取り外し側開口 4 1 3 , 4 1 4 を挟んで当該開口 4 1 3 , 4 1 4 の周縁部を架渡すように配置されている。このようにアンテナ部 4 2 5 が配置されていることにより、アンテナ部 4 2 5 の両端部 4 2 6 a , 4 2 6 b は対応するネジ 4 0 7 , 4 0 8 の頭部 4 0 7 a , 4 0 8 a と対峙している。

【 0 2 4 3 】

かかる構成において、上記のとおり、各ネジ 4 0 7 , 4 0 8 の頭部 4 0 7 a , 4 0 8 a の頂上の位置は各ネジ孔 4 1 1 , 4 1 2 における軸線方向の途中位置となっている。すなわち、各ネジ 4 0 7 , 4 0 8 の頭部 4 0 7 a , 4 0 8 a の頂上の位置は封印シール 4 2 1 に対して各ネジ孔 4 1 1 , 4 1 2 内に入り込んだ位置となっている。したがって、アンテナ部 4 2 5 と各ネジ 4 0 7 , 4 0 8 とは、図 3 3 に示すように離間されている。また、アンテナ部 4 2 5 と各ネジ 4 0 7 , 4 0 8 との間には両者を介在する介在部材が設けられていない。つまり、アンテナ部 4 2 5 と各ネジ 4 0 7 , 4 0 8 との間には空間 S が設けられている。これにより、アンテナ部 4 2 5 が各ネジ 4 0 7 , 4 0 8 に接触することが防止されている。特に、上記のとおりアンテナ部 4 2 5 が取り外し側開口 4 1 3 , 4 1 4 を挟んで当該開口 4 1 3 , 4 1 4 の周縁部を架渡すように配置されているため、アンテナ部 4 2 5 がネジ孔 4 1 1 , 4 1 2 内に向けて撓みにくくなり、アンテナ部 4 2 5 と各ネジ 4 0 7 , 4 0 8 の頭部 4 0 7 a , 4 0 8 a とを対峙させた構成において両者を確実に離間させることができる。例えば、アンテナ部 4 2 5 が各ネジ 4 0 7 , 4 0 8 に接触すると設定された共振周波数（本実施の形態では、2 . 4 5 G H z ）が変化してしまい、I C チップ 4 2 7 に格納された I D 情報がスキャナーによって読み取れなくなるおそれがあるが、本実施の形態における構成によればかかる不都合の発生を防止することができる。

【 0 2 4 4 】

上記のとおり各貼付板部 4 0 5 , 4 0 6 には囲み部 C が形成されており、封印シール 4 2 1 の周縁は囲み部 C に近接している。したがって、封印シール 4 2 4 の貼り付け作業に際しては、封印シール 4 2 1 が囲み部 C によって囲まれた領域内からはみ出ないように貼り付けることで、アンテナ部 4 2 5 の両端部 4 2 6 a , 4 2 6 b が取り外し側開口 4 1 3 , 4 1 4 を跨ぎ、各ネジ 4 0 7 , 4 0 8 の頭部 4 0 7 a , 4 0 8 a と対峙する。また、図 3 1 に示すように、囲み部 C によって囲まれる領域は、封印シール 4 2 1 の面積よりも広くなっている。これにより、封印シール 4 2 1 の貼り付け作業に際しては、貼り付け位置に所定のゆとりが生まれ、貼り付け作業の作業性が向上されている。この場合に、その貼り付け位置のゆとりは、アンテナ部 4 2 5 の両端部 4 2 6 a , 4 2 6 b が取り外し側開口 4 1 3 , 4 1 4 を跨ぎ、且つ各ネジ 4 0 7 , 4 0 8 の頭部 4 0 7 a , 4 0 8 a と対峙する範囲内で形成されている。さらに、上記のとおりアンテナ付き I C チップ 4 2 4 は矩形形状のベースシート 4 2 2 の中心に対して点对称となるように配置されているため、封印シール 4 2 1 を上下逆に貼り付けたとしても、アンテナ部 4 2 5 の両端部 4 2 6 a , 4 2 6 b が取り外し側開口 4 1 3 , 4 1 4 を跨ぎ、且つ各ネジ 4 0 7 , 4 0 8 の頭部 4 0 7 a , 4 0 8 a と対峙する。

【 0 2 4 5 】

以上詳述した本実施の形態によれば、以下の優れた効果を奏する。

【 0 2 4 6 】

第1ネジ407を、パチンコ機10後方を向く第1貼付面405a側から螺着するようにしたのに対して、第2ネジ408を、パチンコ機10前方を向く第2貼付面406a側から螺着するようにした。そして、これら各ネジ407、408の頭部407a、408aを覆うようにして封印シール421を貼り付けるとともに、アンテナ部425をその両端部426a、426bがそれぞれ第1貼付面405a及び第2貼付面406aに位置するようにして配置した。よって、不正に各ネジ407、408の締結を解除する作業を煩雑なものとすることができ、さらにはかかる不正な解除作業に際してベースシート422の破壊、及びアンテナ部425の分断が生じる機会を多く設けることができる。第1ネジ407の頭部407a又は第2ネジ408の頭部408aのいずれか一方を露出させることができたとしても、他方を露出させる必要があるからである。

10

#### 【0247】

例えば、第1ネジ407の頭部407a及び第2ネジ408の頭部408aのいずれもが、両貼付板部405、406の境界に対して同一方向に位置する構成においては、たとえ両貼付板部405、406の境界を跨ぐようにして封印シール421を貼り付け、さらに第1貼付面405a及び第2貼付面406aに位置するようにしてアンテナ部425を配置していたとしても、当該封印シール421における両ネジ407、408の取り外し方向側の部分を剥がすだけで、すなわち、封印シールをすべて剥がすことなく、頭部407a、408aを露出させることができてしまう。この場合、上記のように封印シール421を貼り付け、さらに上記のようにアンテナ部425を配置した効果が好適に発揮されなくなってしまう。これに対して、本実施の形態における構成によれば上記のとおりであるので、当該効果が好適に発揮される。

20

#### 【0248】

また、アンテナ部425を、第1ネジ407及び第2ネジ408の両方の頭部407a、408aと対峙するようにして配置した。したがって、各ネジ407、408を取り外すべく各頭部407a、408aを露出させるように封印シール421を巧妙に剥がそうとしたとしても、そのためには封印シール421におけるアンテナ部425が配置された部分を剥がす必要が生じる。そして、かかる場合、アンテナ部425が分断されスキャナによりID情報が確認できなくなることで、主基板402に対して不正が行われたことを確実に発見することができる。

#### 【0249】

30

アンテナ部425をベースシート422の中心に対して点対称となるようにして配置した。これにより、封印シール421を180°回転させて貼付面405a、405b、406a、406bに当該封印シール421を貼り付けたとしても、第1ネジ407の頭部407a及び第2ネジ408の頭部408aに対してアンテナ部425を対峙させることができる。よって、両ネジ407、408の頭部407a、408aに対してアンテナ部425を対峙させるようにした構成において、封印シール421を貼り付ける場合の作業性を向上させることができる。特に、上記のように囲い部Cが設けられており、さらに封印シール421が矩形状に形成されていることにより、封印シール421の貼り付け作業を行う作業者にとっては、貼付面405a、405b、406a、406bからはみ出ないように封印シール421を貼り付けるだけで両ネジ407、408の頭部407a、408aに対してアンテナ部425を対峙させることができ、封印シール421を貼り付ける場合のさらなる作業性向上を図ることができる。

40

#### 【0250】

アンテナ部425の短手方向の寸法を各ネジ孔411、412における取り外し側開口413、414の孔径よりも小さくするとともに、アンテナ部425を取り外し側開口413、414を挟んで当該開口413、414の周縁部を架渡すようにして配置した。これにより、封印シール421を剥がす場合にはアンテナ部425における取り外し側開口413、414の周縁部に対応する位置に封印シール421を剥がす力に伴う応力が集中し易くなる。よって、アンテナ部425の分断が生じる機会を多く設けることができ、主基板402に対して不正が行われたことを確実に発見することができる。

50

## 【 0 2 5 1 】

貼付面 4 0 5 a , 4 0 5 b , 4 0 6 a , 4 0 6 b を囲むようにして囲い部 C を設けた。そして、当該囲い部 C は封印シール 4 2 1 の周縁と近接している。これにより、封印シール 4 2 1 を貼り付ける場合には囲い部 C により囲まれた領域内に封印シール 4 2 1 を持つていけばよく、封印シール 4 2 1 を貼り付ける場合の作業性を向上させることができる。また、主基板 4 0 2 に対して不正を行うべく封印シール 4 2 1 を剥がそうとしても、封印シール 4 2 1 は囲い部 C に囲まれているためにその剥がし行為が非常に困難なものとなる。したがって、当該剥がし行為に際してベースシート 4 2 2 が破壊され易くなり、さらにはアンテナ部 4 2 5 が分断され易くなる。よって、主基板 4 0 2 に対して不正が行われたことを確実に発見することができる。さらには、囲い部 C がガイド手段としての機能と封印シール 4 2 1 の剥がし行為を困難なものとする機能とを併せ持つこととなり、構成の簡素化を図りつつ上記効果を奏することができる。

10

## 【 0 2 5 2 】

貼付面 4 0 5 a , 4 0 5 b , 4 0 6 a , 4 0 6 b に封印シール 4 2 1 を貼り付ける場合にアンテナ部 4 2 5 が各ネジ 4 0 7 , 4 0 8 の頭部 4 0 7 a , 4 0 8 a と対峙する位置から外れない範囲内で、貼付面 4 0 5 a , 4 0 5 b , 4 0 6 a , 4 0 6 b が封印シール 4 2 1 の面積よりも広くなるように囲い部 C を形成した。これにより、封印シール 4 2 1 を貼付面 4 0 5 a , 4 0 5 b , 4 0 6 a , 4 0 6 b に貼り付ける場合の貼付位置にゆとりが生まれ、囲い部 C を設けた構成において封印シール 4 2 1 を貼り付ける場合の作業性を向上させることができる。

20

## 【 0 2 5 3 】

各ネジ 4 0 7 , 4 0 8 における頭部 4 0 7 a , 4 0 8 a の頂上の位置が各ネジ孔 4 1 1 , 4 1 2 の軸線方向の途中位置、すなわち、各頭部 4 0 7 a , 4 0 8 a の頂上の位置が封印シール 4 2 1 に対して各ネジ孔 4 1 1 , 4 1 2 内に入り込んだ位置（各ネジ孔 4 1 1 , 4 1 2 におけるネジ取り付け方向側に入り込んだ位置）となるように構成した。これにより、アンテナ部 4 2 5 と各ネジ 4 0 7 , 4 0 8 とを離間させることができ、不正が行われていない場合におけるスキャナーへの ID 情報の送信を確実に行うことができる。金属製のネジ 4 0 7 , 4 0 8 とアンテナ部 4 2 5 とが接触しているとアンテナ部 4 2 5 に対して設定された共振周波数が変化してしまい、スキャナーへの ID 情報の送信が阻害されてしまうからである。そして、この場合、不正が行われていないにも関わらず識別情報を読み取ることができなくなり、結果的に封印シール 4 2 1 にアンテナ付き IC チップ 4 2 4 を設けた効果を得ることができなくなってしまう。これに対して、上記のとおりアンテナ部 4 2 5 と各ネジ 4 0 7 , 4 0 8 とを離間させることで、封印シール 4 2 1 にアンテナ付き IC チップ 4 2 4 を設けた効果を確実に得ることができる。

30

## 【 0 2 5 4 】

アンテナ部 4 2 5 を、各ネジ孔 4 1 1 , 4 1 2 における取り外し側開口 4 1 3 , 4 1 4 を跨ぐようにして配置した。これにより、アンテナ部 4 2 5 が各ネジ孔 4 1 1 , 4 1 2 内に向けて撓みにくくなり、アンテナ部 4 2 5 と各ネジ 4 0 7 , 4 0 8 の頭部 4 0 7 a , 4 0 8 a とを対峙させた構成において両者を確実に離間させることができる。

## 【 0 2 5 5 】

また、アンテナ部 4 2 5 と各ネジ 4 0 7 , 4 0 8 の頭部 4 0 7 a , 4 0 8 a との間には、両者を介在する介在部材を不具備とした。すなわち、アンテナ部 4 2 5 と各ネジ 4 0 7 , 4 0 8 の頭部 4 0 7 a , 4 0 8 a との間には所定の空間 S が形成されている。また、上記のとおり、各ネジ孔 4 1 1 , 4 1 2 における取り外し側開口 4 1 3 , 4 1 4 を覆うようにして封印シール 4 2 1 が貼り付けられているとともに、開口 4 1 3 , 4 1 4 を挟んで当該開口 4 1 3 , 4 1 4 の周縁部を架渡すようにしてアンテナ部 4 2 5 が配置されている。これにより、不正に各ネジ 4 0 7 , 4 0 8 の締結を解除すべく封印シール 4 2 1 を剥がして各ネジ 4 0 7 , 4 0 8 の頭部 4 0 7 a , 4 0 8 a を露出させようとする場合において、アンテナ部 4 2 5 の分断が生じる機会を多く設けることができる。つまり、封印シール 4 2 1 は取り外し側開口 4 1 3 , 4 1 4 の周縁部を境界として貼付板部 4 0 5 , 4 0 6 に貼

40

50

り付けられた部分と貼り付けられていない部分とが存在し、これはアンテナ部 4 2 5 においても同様である。この場合に、各ネジ 4 0 7 , 4 0 8 の頭部 4 0 7 a , 4 0 8 a を露出させようとして封印シール 4 2 1 を剥がすと、アンテナ部 4 2 5 (封印シール 4 2 1) における貼付板部 4 0 5 , 4 0 6 に貼り付けられた部分と貼り付けられていない部分との境界に封印シール 4 2 1 を剥がす力に伴う応力が集中し易くなるからである。よって、主基板 4 0 2 に対して不正が行われたことを確実に発見することができる。

#### 【 0 2 5 6 】

なお、本実施の形態においては上記第 1 の実施の形態と共通の構成を備えるが、かかる共通の構成により奏する効果は本実施の形態においても得られるのは言うまでもない。

#### 【 0 2 5 7 】

(他の実施の形態)

なお、上述した実施の形態の記載内容に限定されず、例えば次のように実施してもよい。

#### 【 0 2 5 8 】

(1) 上記各実施の形態における封印シール 3 3 0 (上記第 2 の実施の形態においては封印シール 4 2 1) の構成についての変形例を図 3 4 (a) , (b) 及び図 3 5 (a) , (b) に示す。なお、図 3 4 (a) , (b) 及び図 3 5 (a) , (b) は、封印シールの背面側の構成を示す。また、図 3 4 (a) , (b) 及び図 3 5 (a) , (b) においては、アンテナ用切り込み 3 3 5 及び隅側切り込み 3 3 6 を省略して示してあるが、これらを設けるか否かは任意である。

#### 【 0 2 5 9 】

まず図 3 4 (a) では、アンテナ付き IC チップ 3 3 3 がベースシート 3 3 1 の対角線 (図において一点鎖線で示す) 上に設けられている。これにより、アンテナ付き IC チップ 3 3 3 の長手方向寸法を極力大きくすることができる。なお、図 3 4 (a) においては、アンテナ付き IC チップ 3 3 3 の両端部の位置がベースシート 3 3 1 の隅角よりも内側となっているが、当該両端部の位置がベースシート 3 3 1 の隅角にある構成であってもよい。

#### 【 0 2 6 0 】

また図 3 4 (b) では、封印シール 3 3 0 には上記各実施の形態と同様に IC チップ 5 5 1 及びアンテナ部 5 5 2 を備えたアンテナ付き IC チップ 5 5 0 が設けられているが、アンテナ部 5 5 2 の両端は当該アンテナ部 5 5 2 の長手方向に対して略直交する方向に折り曲げられた折り曲げ部 5 5 2 a が形成されている。これにより、封印シール 3 3 0 がその隅角側から剥がされた場合には、折り曲げ部 5 5 2 a においてアンテナ部 5 5 2 が分断されることとなる。よって、封印シール 3 3 0 がその隅角側から剥がされたとしても、アンテナ部 5 5 2 の分断が生じることとなり、主基板 2 7 0 に対して不正行為が行われたことを容易に且つ確実に発見することができる。なお、折り曲げ部 5 5 2 a の周囲に、上記各実施の形態におけるアンテナ用切り込み 3 3 5 と同様の切り込みを形成することにより、折り曲げ部 5 5 2 a における分断をより確実に発生させることができる。

#### 【 0 2 6 1 】

また図 3 5 (a) に示す構成では、アンテナ付き IC チップ 3 3 3 は封印シール 3 3 0 の一隅部側からその対角方向の隅部側に亘って延びるようにして配置されておらず、封印シール 3 3 0 の一边側からその隣りの一边側に亘って延びるようにして配置されている。当該構成であっても、アンテナ部 3 3 3 b はその長手方向が封印シール 3 3 0 のすべての辺方向と交差しており、さらに上部領域 R 1、中間領域 R 2 及び下部領域 R 3 のすべてに亘って位置しているので両貼付板部 2 8 7 , 2 9 4 を跨ぐこととなる。よって、封印シール 3 3 0 がその一边に沿う方向に剥がされた場合には、アンテナ部 3 3 3 b の分断が十分生じ得る。

#### 【 0 2 6 2 】

また図 3 5 (b) に示す構成では、封印シール 5 5 5 が平行四辺形状をしている。この場合に、アンテナ付き IC チップ 3 3 3 は、対角線の長さ寸法が大きい側の一隅部側から

10

20

30

40

50

それに対向する隅部側に亘って位置するように設けられている。これにより、平行四辺形状をした封印シール 5 5 5 において、アンテナ部 3 3 3 b の幅寸法を極力小さくしつつ、アンテナ付き IC チップ 3 3 3 が位置する領域を広く確保することができる。また、本構成であれば、アンテナ部 3 3 3 b の長手方向寸法を極力大きく確保しつつ、封印シール 5 5 5 の面積を小さくすることができる。

【 0 2 6 3 】

なお、上記構成以外にも、封印シールを正形状とする構成としてもよい。

【 0 2 6 4 】

( 2 ) 上記各実施の形態における封印シール 3 3 0 ( 上記第 2 の実施の形態においては封印シール 4 2 1 ) に図 3 6 ( a )、( b ) の構成を付加してもよい。なお、図 3 6 ( a ) は、封印シールの表面の構成を示す。但し、外縁切り込み 3 3 7 や識別情報部 3 4 2 など

10

は省略して示す。また、図 3 6 ( b ) は、封印シールの裏面の構成を示す。但し、隅側切り込み 3 3 6 及び外縁切り込み 3 3 7 は省略して示す。

【 0 2 6 5 】

まず図 3 6 ( a ) に示す構成では、封印シール 5 7 1 には厚み方向に貫通する断続的な破壊案内線 5 7 3 が格子状となるように穿設されている。これにより、封印シール 5 7 1 が剥がされた場合に、その剥がす力に伴って破壊案内線 5 7 3 が繋がり、封印シール 5 7 1 ( ベースシート 5 7 2 ) が破壊されることとなる。また、封印シール 5 7 1 が破壊されるのに伴って、図示しないアンテナ付き IC チップのアンテナ部も分断されることとなる。よって、主基板に対して不正行為が行われたことをより確実に発見することができる。なお、破壊案内線 5 7 3 は格子状に限定されることはなく、例えば、放射状に設けられていたり、不規則に設けられている構成であってもよい。

20

【 0 2 6 6 】

また図 3 6 ( b ) に示す構成では、封印シール 3 3 0 には上記各実施の形態と同様に IC チップ 5 7 6 及びアンテナ部 5 7 7 を備えたアンテナ付き IC チップ 5 7 5 が設けられているが、アンテナ部 5 7 7 には当該アンテナ部 5 7 7 を挟むようにして形成されたアンテナ用切り込み 3 3 5 を断続的に繋ぐように破壊案内線 5 7 7 a が穿設されている。これにより、封印シール 5 7 1 が剥がされた場合には、アンテナ用切り込み 3 3 5 及び破壊案内線 5 7 7 a を介してアンテナ部 5 7 7 がより確実に破壊されることとなる。よって、主基板に対して不正行為が行われたことをより確実に発見することができる。

30

【 0 2 6 7 】

( 3 ) 上記各実施の形態では、IC チップ 3 3 3 a , 4 2 7 がアンテナ部 3 3 3 b , 4 2 5 の長手方向の中央付近に配置されている構成であったが、アンテナ部 3 3 3 b , 4 2 5 の長手方向の端部又は端部側に配置されている構成であってもよい。

【 0 2 6 8 】

( 4 ) 上記各実施の形態では、ベースシート 3 3 1 , 4 2 2 の 4 隅に形成される隅側切り込みとしての隅側切り込み 3 3 6 がベースシート 3 3 1 , 4 2 2 のコーナー部分に沿うようにして略 L 字状に形成されている構成であったが、これを変更してもよい。例えば、ベースシート 3 3 1 , 4 2 2 の長手方向に延びる切り込みと短手方向に延びる切り込みが連続していない構成であってもよい。

40

【 0 2 6 9 】

( 5 ) 上記各実施の形態では、封印シール 3 3 0 , 4 2 1 の外周全体に亘って外縁切り込み 3 3 7 が形成されている構成であったが、これを変更してもよい。例えば、外縁切り込み 3 3 7 が封印シール 3 3 0 , 4 2 1 の隅角にのみ形成されている構成であってもよい。この場合であっても、封印シール 3 3 0 , 4 2 1 をその隅角から剥がそうとすると、外縁切り込み 3 3 7 にて破壊が生じるため、不正を行おうとする者は封印シール 3 3 0 , 4 2 1 の一辺に沿う方向に当該封印シール 3 3 0 , 4 2 1 を剥がすことで破壊が極力生じないようにする。この場合に、一辺に沿う方向に封印シール 3 3 0 , 4 2 1 が剥がされると、上記各実施の形態と同様に、アンテナ部 3 3 3 b , 4 2 5 が分断されるので、主基板 2 7 0 , 4 0 2 に対して不正が行われたことを容易に且つ確実に発見することができる。

50

## 【0270】

また、例えば、外縁切り込み337が形成されていない構成であってもよい。当該構成であっても、ベースシート331, 422が適度な脆性を有していることにより、封印シール330, 421をその隅角側から剥がそうとすると剥がす力に伴う応力が隅角側に集中しベースシート331, 422が大きく破壊される。よって、不正を行おうとする者は、封印シール330, 421の一辺に沿う方向に当該封印シール330, 421を剥がすことで破壊が極力生じないようにする。この場合に、一辺に沿う方向に封印シール330, 421が剥がされると、上記各実施の形態と同様に、アンテナ部333b, 425が分断されるので、主基板270, 402に対して不正が行われたことを容易に且つ確実に発見することができる。

10

## 【0271】

(6) 上記各実施の形態では、封印シール330, 421に所定の溶媒が塗布されたり、所定温度以上の熱が加えられた場合には、ベースシート331, 422が変色する構成であったが、ベースシート331, 422が変質する構成としてもよい。具体的には、ベースシート331, 422が溶ける構成とする。当該構成によっても、封印シール330, 421に所定の溶媒が塗布され、又は封印シール330, 421に所定温度以上の熱が加えられて、封印シール330, 421が剥がされ、主基板270, 402に対して不正行為が行われたことを容易に発見することができる。

## 【0272】

(7) 封印シール330, 421における粘着剤層を2層構造とし、2層の粘着剤層の間にアンテナ付きICチップ333, 424を埋設する構成としてもよい。この場合、封印シール330, 421を剥がそうとすると、ベースシート331, 422側に位置する粘着剤層と、基板ボックス273(上記第2の実施の形態においてはボックスカバー403及びボックスベース404)側に位置する粘着剤層とでアンテナ付きICチップ333, 424が引っ張られ、アンテナ部333b, 425の分断を生じさせることができる。

20

## 【0273】

(8) 上記各実施の形態では、識別情報部342には複数の数字が記載されている構成であったが、ICチップ333a, 427に格納されているID情報と対応付けられていれば、これを変更してもよい。例えば、識別情報部342に複数のアルファベットが記載されている構成であってもよく、アルファベットと数字とが記載されている構成であってもよい。

30

## 【0274】

(9) 上記各実施の形態では、封印シール330, 421が略コ字状に折り曲げられてボックスベース280, 404及びボックスカバー290, 403に貼り付けられている構成であったが、これを変更してもよい。例えば、曲げ中心の延びる方向が封印シール330, 421の一辺の延びる方向に対して略平行となるように、封印シール330, 421を所定の曲率で曲げて貼り付ける、又は封印シール330, 421を略L字状に折り曲げて貼り付ける構成としてもよい。これらの場合であっても、封印シール330, 421をその一辺に沿う方向に剥がそうとすると、剥がす力の応力が曲げ部分に集中することとなる。

40

## 【0275】

また、封印シール330, 421を曲げることなく貼り付ける構成としてもよい。当該構成であっても、ベースシート331, 422が適度な脆性を有していることにより封印シール330, 421をその隅角側から剥がそうとすると隅角側に剥がす力に伴う応力が集中しベースシート331, 422が大きく破壊される。よって、不正を行おうとする者は、封印シール330, 421の一辺に沿う方向に当該封印シール330, 421を剥がすことで破壊が極力生じないようにする。この場合に、一辺に沿う方向に封印シール330, 421を剥がそうとすると、上記各実施の形態と同様に、アンテナ部333b, 425が分断されるので、主基板270, 402に対して不正が行われたことを容易に且つ確実に発見することができる。

50



## 【 0 2 7 6 】

( 1 0 ) 上記第 1 の実施の形態における封印シール 3 3 0 を、基板ボックス 2 7 3 と取付台 2 5 1 とを跨ぐようにして貼り付ける構成としてもよい。この場合、取付台 2 5 1 から不正に主制御装置 2 7 1 が取り外されたことを容易に且つ確実に発見することができる。

## 【 0 2 7 7 】

( 1 1 ) 払出制御装置 3 1 1 への不正対策として、上記各実施の形態における封印シール 3 3 0 , 4 2 1 を、払出制御装置 3 1 1 を構成する基板ボックス 3 1 5 に貼り付け当該基板ボックス 3 1 5 を封印する構成としてもよい。また、払出制御装置 3 1 1 の基板ボックス 3 1 5 と当該払出制御装置 3 1 1 が搭載される取付台 3 0 1 とを跨ぐようにして封印シール 3 3 0 , 4 2 1 を貼り付ける構成としてもよい。払出制御装置 3 1 1 では遊技球の払い出しに関わる制御が行われるため、払出制御装置 3 1 1 に対して不正が行われると遊技ホールなどに多大な被害を与えるおそれがある。これに対して、本構成のように、払出制御装置 3 1 1 に対して封印シール 3 3 0 , 4 2 1 を貼り付ける構成とすることで、払出制御装置 3 1 1 に対する不正行為を容易に発見することができ、遊技ホールなどに被害が発生することを抑制することができる。なお、主制御装置 2 7 1 , 4 0 1 や払出制御装置 3 1 1 以外に、遊技球の払い出し(特典の付与)に関わる制御を行う制御装置が設けられる構成においては、当該制御装置の基板ボックスに上記実施の形態における封印シール 3 3 0 , 4 2 1 を貼り付ける構成とするのが好ましい。

## 【 0 2 7 8 】

( 1 2 ) 上記各実施の形態では、主制御装置 2 7 1 , 4 0 1 において、図柄表示装置 4 1 における停止図柄の細かな組合せ、図柄の変動パターンやリーチ演出を決定する構成であったが、これを変更してもよい。例えば、主制御装置 2 7 1 , 4 0 1 は、図柄表示装置 4 1 における停止図柄の細かな組合せ、図柄の変動パターンやリーチ演出を決定せずに、表示制御装置 2 1 4 がこれらを決定する構成であってもよい。この場合、主制御装置 2 7 1 , 4 0 1 は、ノーマル大当たり状態に移行した後に高確率状態に移行する大当たり、スーパー大当たり状態に移行した後に通常状態に移行する大当たり又は大当たり発生無しのうちのいずれが当該遊技回において発生するかの旨と、第 1 特定ランプ部 4 7 に表示される色の切替表示時間とを含めた表示コマンドを表示制御装置 2 1 4 に対して出力する構成とする。そして、表示制御装置 2 1 4 は、この主制御装置 2 7 1 , 4 0 1 からの表示コマンドに基づいて、停止図柄の細かな組合せ、図柄の変動パターンやリーチ演出を決定し、切替表示時間の範囲内で図柄の変動表示を制御する。本構成であれば、上記各実施の形態における効果を奏しつつ、さらに主制御装置 2 7 1 , 4 0 1 の処理負荷の軽減を図ることができる。

## 【 0 2 7 9 】

( 1 3 ) 上記各実施の形態では、第 1 図柄の変動表示を行う図柄表示装置 4 1 と別に第 1 特定ランプ部 4 7 を設ける構成としたが、第 1 特定ランプ部 4 7 を設けずともよい。

## 【 0 2 8 0 】

( 1 4 ) 上記各実施の形態とは異なる他のタイプのパチンコ機等、例えば特別装置の特定領域に遊技球が入ると電動役物が所定回数開放するパチンコ機や、特別装置の特定領域に遊技球が入ると権利が発生して大当たりとなるパチンコ機、他の役物を備えたパチンコ機、アレンジボール機、雀球等の遊技機にも適用できる。

## 【 0 2 8 1 】

また、弾球式でない遊技機、例えば、複数種の図柄が周方向に付された複数のリールを備え、メダルの投入及びスタートレバーの操作によりリールの回転を開始し、ストップスイッチが操作されるか所定時間が経過することでリールが停止した後に、表示窓から視認できる有効ライン上に特定図柄又は特定図柄の組合せが成立していた場合にはメダルの払い出し等といった特典を遊技者に付与するスロットマシンにも適用できる。

## 【 0 2 8 2 】

また、取込装置を備え、貯留部に貯留されている所定数の遊技球が取込装置により取り

込まれた後にスタートレバーが操作されることによりリールの回転を開始する、パチンコ機とスロットマシンとが融合された遊技機にも適用できる。

【0283】

(15) 上記第2の実施の形態における封印シール421の変形例を図37(a), (b)に示す。図37(a), (b)は、主制御装置401に貼り付けられた状態の封印シール周辺を拡大して示す正面図である。なお、図37(a), (b)においては、各種切り込み335~337、インク塗布部341や識別情報部342を省略して示してあるが、これらを設けるか否かは任意である。

【0284】

図37(a)では、封印シール581に設けられたアンテナ付きICチップ582のアンテナ部583は、上記第2の実施の形態と異なり、第1ネジ孔411の取り外し側開口413を跨いでいない。詳細には、アンテナ部583の端部が取り外し側開口413におけるその幅方向の途中位置にある。

10

【0285】

図37(b)では、封印シール591に設けられたアンテナ付きICチップ592のアンテナ部593はその短手方向寸法が、上記第2の実施の形態と異なり、第1ネジ孔594の取り外し側開口594aの孔径よりも大きくなっている。これにより、アンテナ部593により取り外し側開口594aが覆われ、これに伴って第1ネジ595の頭部595aもアンテナ部593により覆われている。

【0286】

20

以上のいずれの構成であっても、アンテナ部が第1ネジの頭部と対峙しているため、第1ネジを取り外すためには、封印シールにおけるアンテナ部が配置された部分を剥がす必要が生じる。そして、この場合、アンテナ部が分断されスキャナーによりID情報が確認できなくなることで、主基板に対して不正が行われたことを確実に発見することができる。

【0287】

(16) 上記第2の実施の形態では、ガイド手段として囲い部Cを設けたが、これを変更してもよい。その変更例を図38(a), (b)に示す。図38(a), (b)はガイド手段の構成を説明するための説明図である。

【0288】

30

図38(a)では、ガイド手段として、封印シール421における対角にある2隅に沿うようにしてL字状をなすガイド部601が設けられている。本構成においては、封印シール421の2隅の位置をガイド部601に沿うようにして封印シール421を貼り付けることで、自ずとアンテナ部425の両端部426a, 426bが取り外し側開口413, 414を跨いだ状態となる(パネ407, 408の頭部407a, 408aと対峙した状態となる)。

【0289】

図38(b)では、ガイド手段として、封印シール421の直交する2辺に沿うようにしてL字状をなすガイド部602が設けられている。本構成においては、封印シール421の直交する2辺をガイド部602に沿うようにして封印シール421を貼り付けることで、自ずとアンテナ部425の両端部426a, 426bが取り外し側開口413, 414を跨いだ状態となる(パネ407, 408の頭部407a, 408aと対峙した状態となる)。

40

【0290】

なお、上記以外にも、ガイド手段として、貼付面を囲むようにして一連の又は断続的に延びる溝を形成する構成としてもよい。

【0291】

(17) 締結具に対するアンテナ部の配置位置を上記第2の実施の形態と異なるものとしてもよい。その変更例を図39を用いて説明する。図39(a)は主制御装置401に貼り付けられた封印シール610周辺を拡大して示す正面図、図39(b)は封印シール

50

610 周辺を拡大して示す側面図、図39(c)は封印シール610 周辺を拡大して示す背面図である。

【0292】

図39(a)~(c)に示すように、上記第2の実施の形態と同様に、封印シール610 は貼付板部405, 406 を跨ぐようにして貼り付けられており、アンテナ付きICチップ611 のアンテナ部612 はその両端部613a, 613b がそれぞれ第1貼付面405a 及び第2貼付面406a に位置している。この場合に、アンテナ部612 の両端部613a, 613b はネジ孔411, 412 の取り外し側開口413, 414 を跨いでおらず、それら開口413, 414 に対してずれた位置にある。つまり、アンテナ部612 が各ネジ407, 408 の頭部407a, 408a と対峙していない。かかる構成であっても、アンテナ部612 を金属製の締結具に対して離間させることができ、封印シール610 にアンテナ付きICチップ611 を設けた効果を確実に得ることができる。

10

【0293】

また、本構成においては、アンテナ部612 が開口413, 414 を跨ぐ構成ではないので、ネジ407, 408 における頭部407a, 408a の頂上がネジ孔411, 412 の軸線方向の途中位置にある必要がない。つまり、ネジ407, 408 の頭部407a, 408a が第1貼付面405a 及び第2貼付面406a から突出した構成であってもよい。なお、本構成においても、ガイド手段(囲い部C)を設けることで、封印シール610 を貼付面405a, 405b, 406a, 406b に貼り付けると自ずとアンテナ部612 がネジ407, 408 に対して離間される。これにより、アンテナ部612 とネジ407, 408 とを確実に離間させることができる。また、封印シール610 を貼り付ける場合の作業性を低下させることなく、アンテナ部612 とネジ407, 408 とを離間させることができる。

20

【0294】

(18) 上記構成(17)のようにアンテナ部612 を、その両端部613a, 613b がネジ孔411, 412 の取り外し側開口413, 414 を跨がないように配置した構成において、両端部613a, 613b がそれら開口413, 414 に近接するように、又は開口413, 414 の周縁部に接するようにアンテナ部612 を配置するのが好ましい。これにより、アンテナ部612 をその両端部613a, 613b が前記開口413, 414 を跨がないように配置した構成において、ネジ407, 408 の頭部407a, 408a を露出させるには封印シール610 におけるアンテナ部612 が配置された部分を剥がす必要が生じる。そして、かかる場合、アンテナ部612 が分断されスキャナーによりID情報が確認できなくなることで、主基板402 に対して不正が行われたことを確実に発見することができる。

30

【0295】

(19) 上記第2の実施の形態では、アンテナ部425 を第1ネジ407 の頭部407a 及び第2ネジ408 の頭部408a と対峙するようにして配置したが、これに代えて、第1ネジ407 の頭部407a 又は第2ネジ408 の頭部408a のいずれか一方と対峙するようにしてアンテナ部425 を配置する構成としてもよい。

【0296】

(20) 金属製のネジ407, 408 により両貼付板部405, 406 を締結するのではなく、樹脂製のネジなどといった樹脂製締結具により両貼付板部405, 406 を締結してもよい。この場合、樹脂製締結具を非導電性の材料により形成することにより、アンテナ部425 が締結具と接触したとしてもアンテナ部425 に設定された共振周波数が変更されない。よって、樹脂製締結具の頭部の頂上の位置が各ネジ孔411, 412 における軸線方向の途中位置となるようにする必要がないので、ネジ孔411, 412 の構造は任意となる。

40

【0297】

(21) 上記第2の実施の形態では、アンテナ部425 とネジ407, 408 の頭部407a, 408a との間には両者を介在する介在部材を不具備としたが、介在部材を設け

50

る構成としてもよい。ただし、アンテナ部 4 2 5 に設定された共振周波数が変更されないように、その介在部材は非導電性である必要がある。非導電性の介在部材を設けた構成においては、ネジ 4 0 7 , 4 0 8 における頭部 4 0 7 a , 4 0 8 a の頂上の位置を各ネジ孔 4 1 1 , 4 1 2 における軸線方向の途中位置となるようにする必要がないので、ネジ孔 4 1 1 , 4 1 2 の構造は任意となる。

【 0 2 9 8 】

( 2 2 ) 第 1 ネジ 4 0 7 及び第 2 ネジ 4 0 8 以外にも両貼付板部 4 0 5 , 4 0 6 を締結するネジを設ける構成としてもよい。また、両貼付板部 4 0 5 , 4 0 6 を挟持することで両者を締結する挟持具などといったネジ以外の締結具を、第 1 ネジ 4 0 7 及び第 2 ネジ 4 0 8 とともに併用する構成としてもよい。

10

【 0 2 9 9 】

( 2 3 ) 上記第 2 の実施の形態では、第 1 ネジ孔 4 1 1 及び第 2 ネジ孔 4 1 2 を、両貼付板部 4 0 5 , 4 0 6 をその厚み方向に貫通するようにして形成したが、これに代えて、第 1 ネジ孔 4 1 1 及び第 2 ネジ孔 4 1 2 における対応するネジ 4 0 7 , 4 0 8 の取り付け方向側（螺着方向側）が開口されていない構成としてもよい。例えば、上記第 2 の実施の形態のように第 1 ネジ孔 4 1 1 及び第 2 ネジ孔 4 1 2 における対応するネジ 4 0 7 , 4 0 8 の取り付け方向側が開口された構成においては、その開口側から工具などを挿し込みネジ 4 0 7 , 4 0 8 の先端（頭部 4 0 7 , 4 0 8 と反対側、すなわち、取り付け方向側端部）に所定の深さの溝などを形成し、その溝にマイナスのドライバなどを嵌め込んで回転させることでネジ 4 0 7 , 4 0 8 をその取り外し方向側から取り外すといった行為が想定される。これに対して、第 1 ネジ孔 4 1 1 及び第 2 ネジ孔 4 1 2 における対応するネジ 4 0 7 , 4 0 8 の取り付け方向側が開口されていない構成とすることで、上記のような不正行為を抑制することができる。そして、かかる構成と上記第 2 の実施の形態における封印シール 4 2 1 に関する構成とを備えることで、制御基板に対する不正行為の抑制効果がより発揮される。

20

【 0 3 0 0 】

( 2 4 ) 封印シール 4 2 1 は矩形状に限定されることはなく、正形状であってもよい。また、四角形状の隅角が円弧状や直線状にカットされた形状であってもよい。この場合であっても、封印シール 4 2 1（ベースシート 4 2 2）は略四角形状をなすと言える。なお、四角形状の隅角が直線状にカットされた構成であっても、上記第 2 の実施の形態のようにアンテナ部 4 2 5（アンテナ付き IC チップ 4 2 4）を配置することで、アンテナ部 4 2 5 がベースシート 4 2 2 のすべての辺方向と交差するという要件は満たす。

30

【 0 3 0 1 】

( 2 5 ) 上記第 2 の実施の形態における封印シール 4 2 1 を、主制御装置 4 0 1（ボックスカバー 4 0 3 及びボックスベース 4 0 4）とその取付台 2 5 1（搭載部）とを跨ぐようにして貼り付ける構成としてもよい。詳細には、主制御装置 4 0 1 と搭載部 2 5 1 とにそれぞれ貼付板部を設けるとともに、それら貼付板部を第 1 ネジ及び第 2 ネジにより締結する。この場合に、第 1 ネジ及び第 2 ネジの取り外し方向を貼付板部の境界に対して相互に反対方向となるようにする。そして、第 1 ネジ孔の取り外し側開口及び第 2 ネジ孔の取り外し側開口を覆うようにして封印シール 4 2 1 を貼り付け、さらに第 1 貼付面及び第 2 貼付面に位置するようにしてアンテナ部 4 2 5 を配置する。これにより、取付台 2 5 1 から不正に主制御装置 4 0 1 が取り外されたことを容易に且つ確実に発見することができる。

40

【図面の簡単な説明】

【 0 3 0 2 】

【図 1】第 1 の実施の形態におけるパチンコ機を示す正面図である。

【図 2】パチンコ機の主要な構成を展開又は分解して示す斜視図である。

【図 3】パチンコ機を構成する本体枠の前面構成を示す正面図である。

【図 4】遊技盤の構成を示す正面図である。

【図 5】前扉枠の構成を示す背面図である。

50

【図 6】パチンコ機の構成を示す背面図である。

【図 7】パチンコ機の背面構成を主要部品毎に分解して示す分解斜視図である。

【図 8】パチンコ機裏面における第 1 制御基板ユニット、第 2 制御基板ユニット及び裏パックユニットの配置を示す模式図である。

【図 9】本体枠及び遊技盤の構成を示す背面図である。

【図 10】本体枠の背面構成を示す斜視図である。

【図 11】遊技盤の背面構成を示す斜視図である。

【図 12】軸受け金具の構成を示す斜視図である。

【図 13】第 1 制御基板ユニットの構成を示す正面図である。

【図 14】第 1 制御基板ユニットの構成を示す斜視図である。

【図 15】第 1 制御基板ユニットの分解斜視図である。

【図 16】第 1 制御基板ユニットの背面構成を示す分解斜視図である。

【図 17】主制御装置の分解斜視図である。

【図 18】基板ボックスを説明するための説明図である。

【図 19】図 13 における A-A 線付近の断面図である。

【図 20】封印シールの構成を示す断面図である。

【図 21】(a) は封印シールの構成を示す正面図、(b) は封印シールの構成を示す背面図である。

【図 22】第 2 制御基板ユニットの構成を示す正面図である。

【図 23】第 2 制御基板ユニットの構成を示す斜視図である。

【図 24】第 2 制御基板ユニットの分解斜視図である。

【図 25】裏パックユニットの構成を示す正面図である。

【図 26】裏パックユニットの分解斜視図である。

【図 27】パチンコ機の電氣的構成を示すブロック図である。

【図 28】第 2 の実施の形態における主制御装置を示す斜視図である。

【図 29】主制御装置の分解斜視図である。

【図 30】主制御装置に貼り付けられた封印シール周辺を拡大して示す斜視図である。

【図 31】封印シールの構成を示す背面図である。

【図 32】(a) は封印シール周辺を拡大して示す正面図、(b) は封印シール周辺を拡大して示す側面図、(c) は封印シール周辺を拡大して示す背面図である。

【図 33】図 32 (a) の A-A 線断面図である。

【図 34】別の封印シールの構成を示す背面図である。

【図 35】別の封印シールの構成を示す背面図である。

【図 36】(a) は別の封印シールの構成を示す正面図、(b) は別の封印シールの構成を示す背面図である。

【図 37】別の封印シールに関する構成を説明するための説明図である。

【図 38】別の封印シールに関する構成を説明するための説明図である。

【図 39】別の封印シールに関する構成を説明するための説明図である。

【符号の説明】

【0303】

10...遊技機としてのパチンコ機、11...外枠、12...本体枠、13...前扉枠、18...操作部材としての遊技球発射ハンドル、30...遊技領域としての遊技盤、31...一般入賞口、32...可変入賞装置、33...作動口、35...可変表示ユニット、41...絵柄表示装置としての図柄表示装置、47...第 2 表示手段としての第 1 特定ランプ部、48...第 2 特定ランプ部、50...レールユニット、101...窓部、214...表示制御装置、270...制御基板としての主基板、271...制御基板装置としての主制御装置、273...基板ボックス、280...ケース体としてのボックスベース、290...ケース体としてのボックスカバー、299...固定具としてのネジ、330...封印シール、331...ベース部材としてのベースシート、332...粘着剤層、333...アンテナ付き IC チップ、333a...IC チップ、333b...アンテナ部、335...アンテナ用切り込み、336...隅側切り込み、337

10

20

30

40

50

...外縁切り込み、３４１...インク塗布部、３４２...識別情報部、４０１...制御基板装置としての主制御装置、４０２...制御基板としての主基板、４０３...ケース体としてのボックスカバー、４０４...ケース体としてのボックスベース、４０５、４０６...貼付板部、４０５a、４０５b、４０６a、４０６b...貼付面、４０７...第１締結具としての第１ネジ、４０８...第２締結具としての第２ネジ、４０７a、４０８a...取り外し方向側の端部としての頭部、４１１、４１２...連通孔としてのネジ孔、４１３、４１４...取り外し側開口、４２１...封印シール、４２２...ベースシート、４２３...粘着剤層、４２５...アンテナ部、４２７...ＩＣチップ、Ｃ...ガイド手段としての囲い部。

【 図 1 】

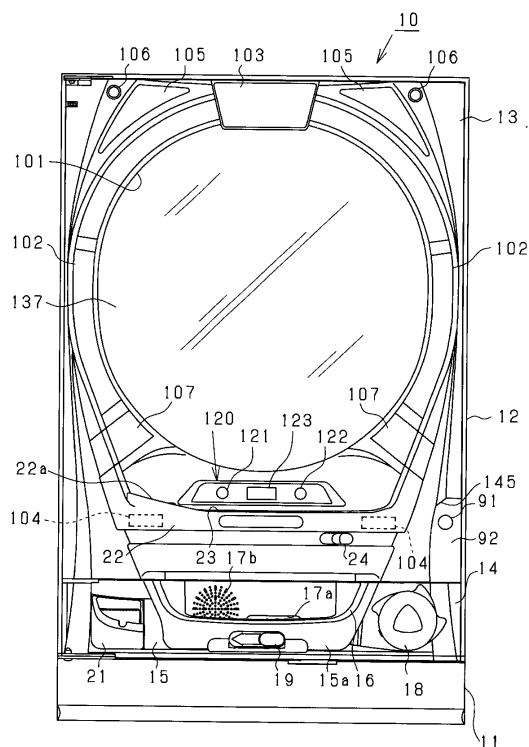

【圖 2】

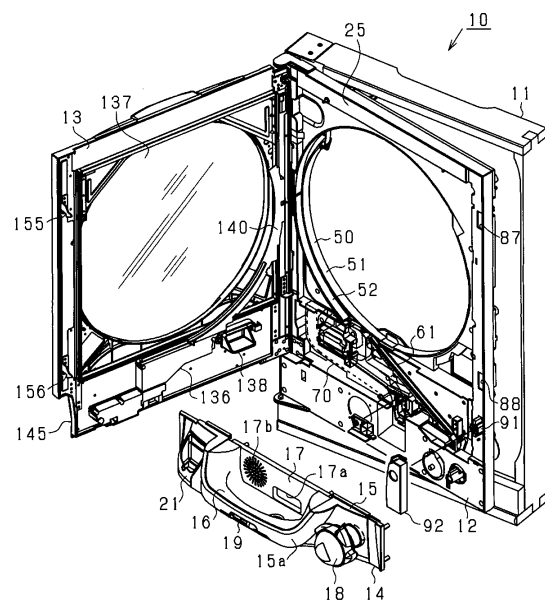

【図 3】

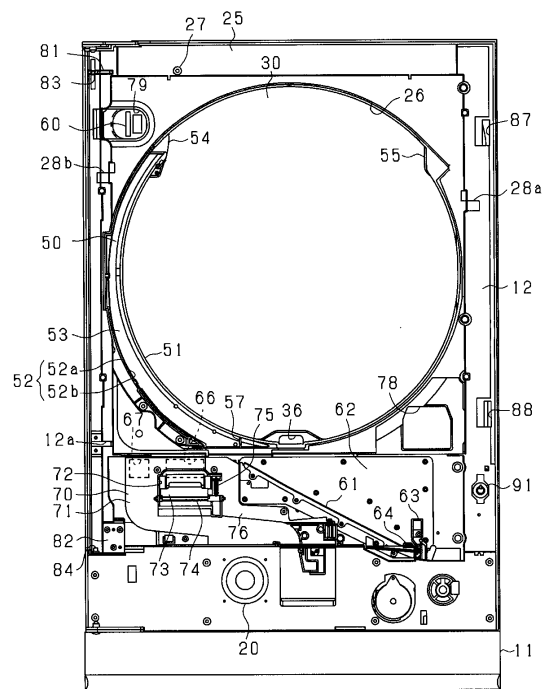

【図 4】

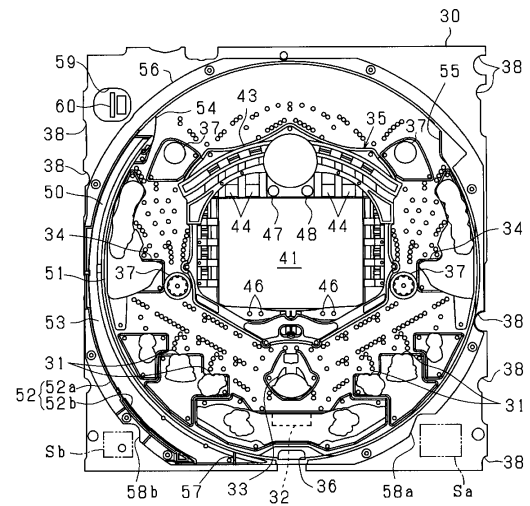

【図 5】

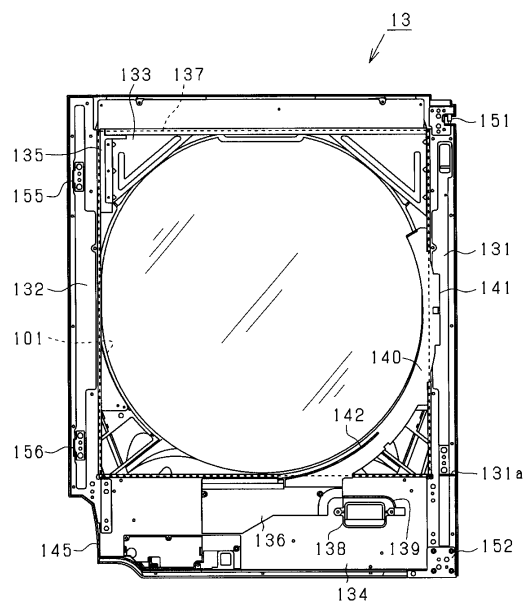

【図 6】

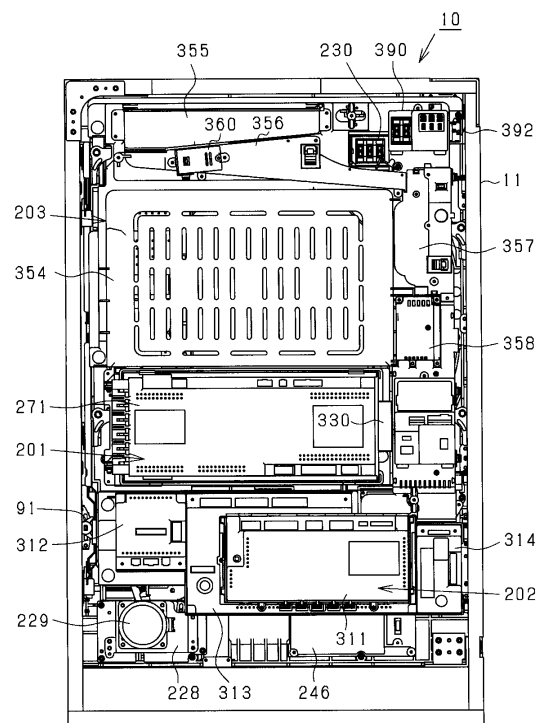

【図 7】

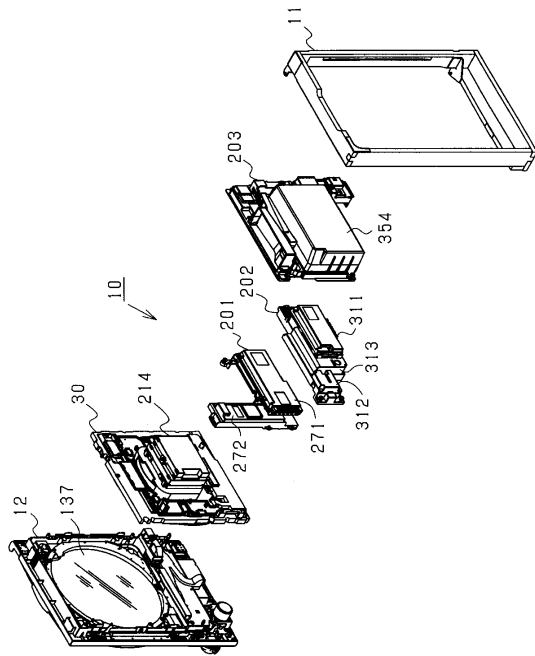

【図 8】

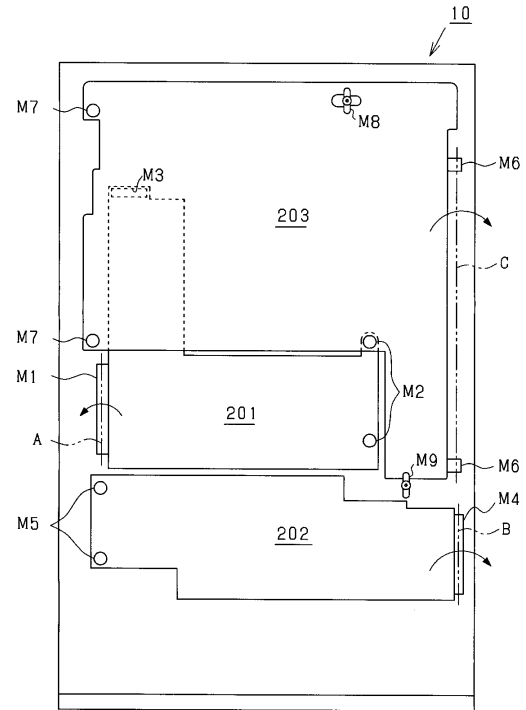

【図 9】

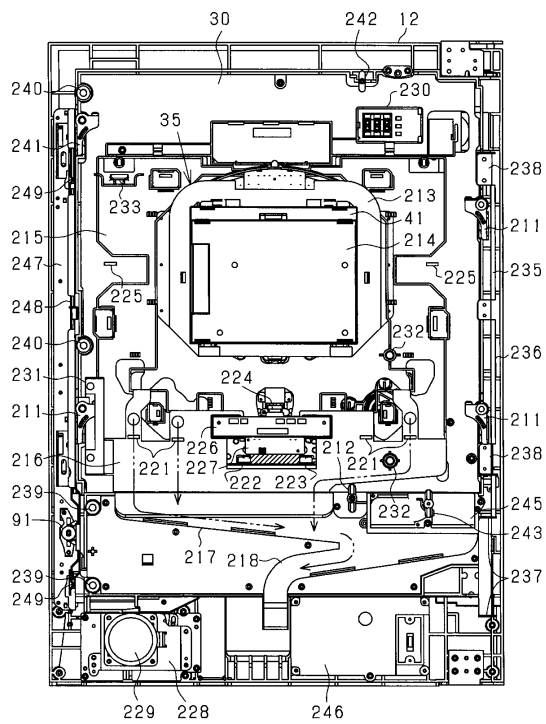

【図 10】

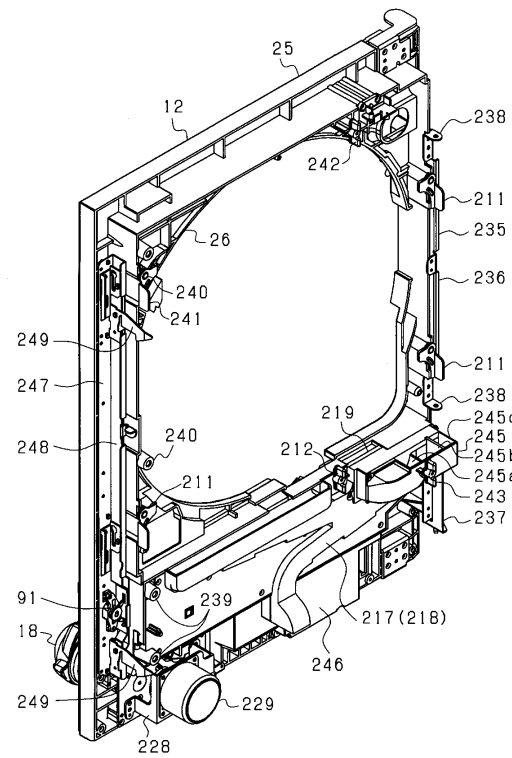



【図 1 1】

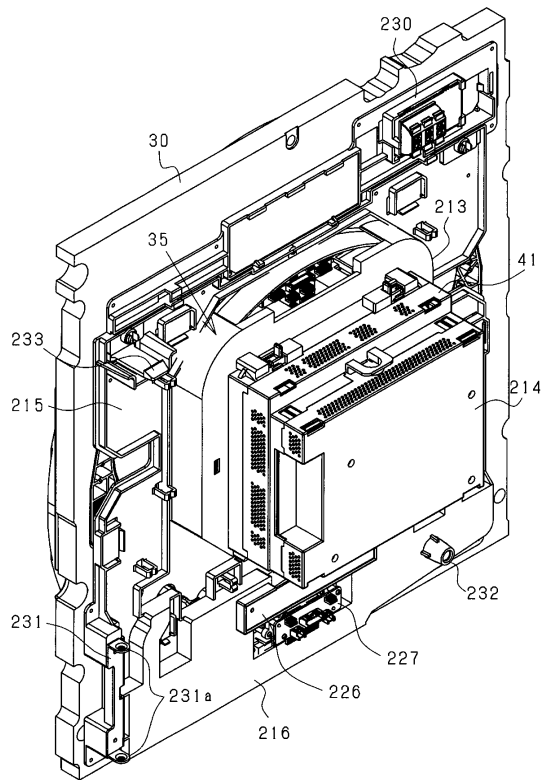

【図 1 2】

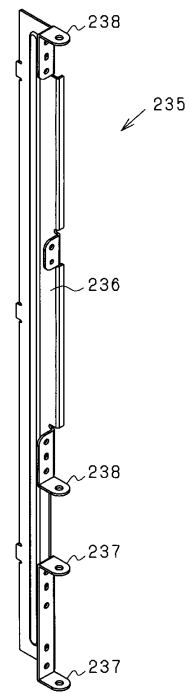

【図 1 3】

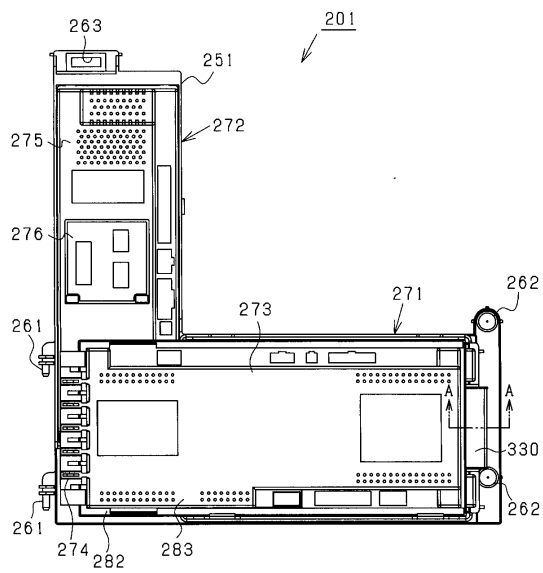

【図 1 4】

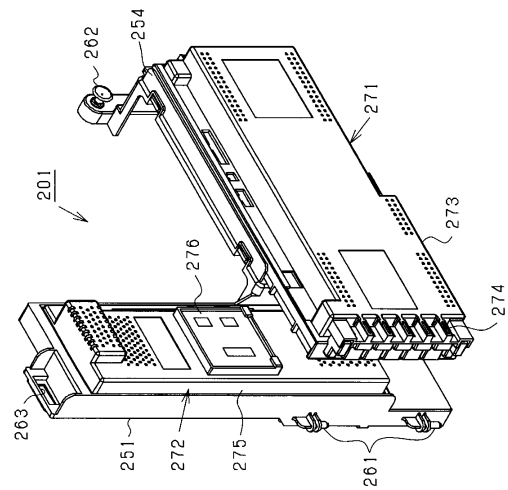



【 図 1 9 】

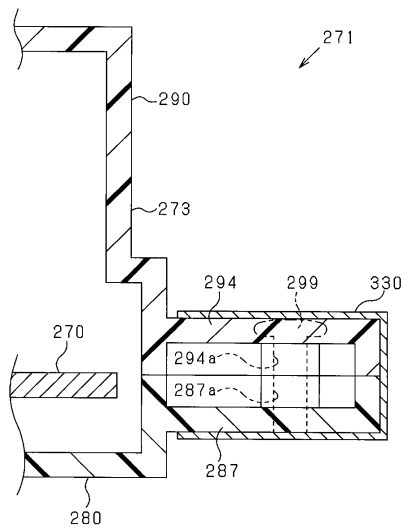

【 図 2 0 】

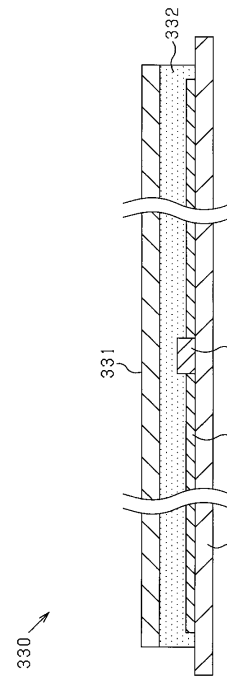

【 図 2 1 】

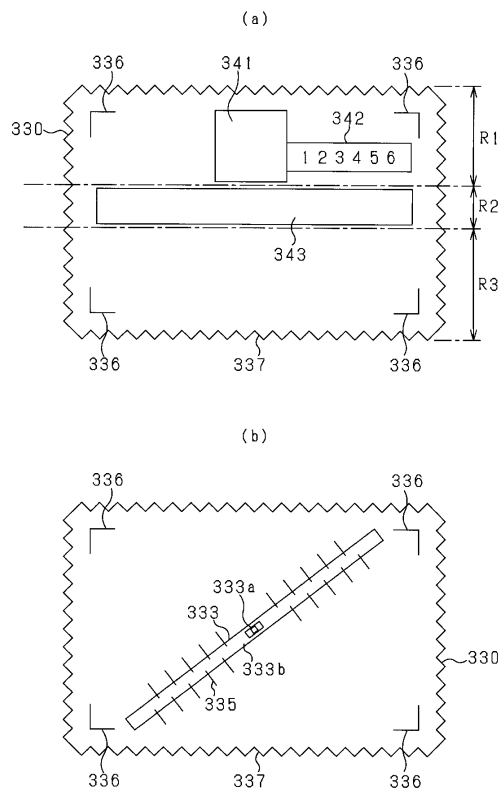

【 図 2 2 】

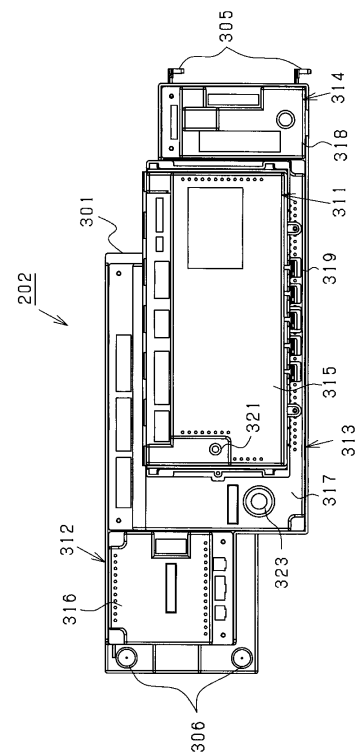

【図 23】

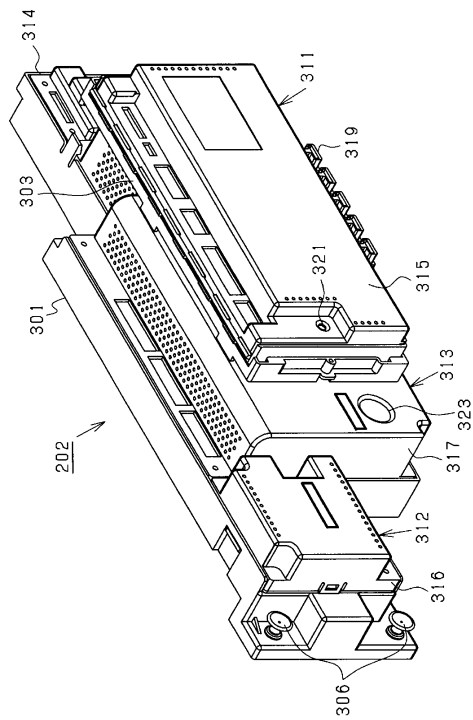

【図 24】

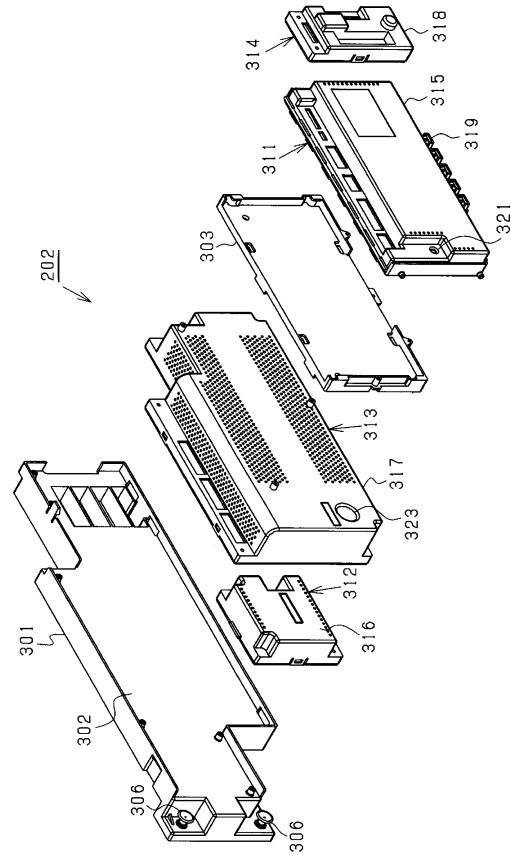

【図 25】

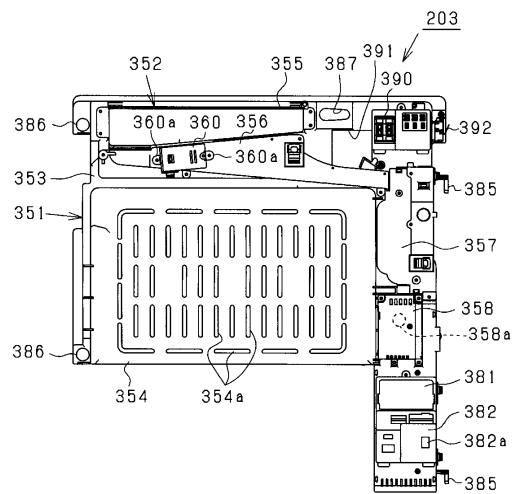

【図 26】

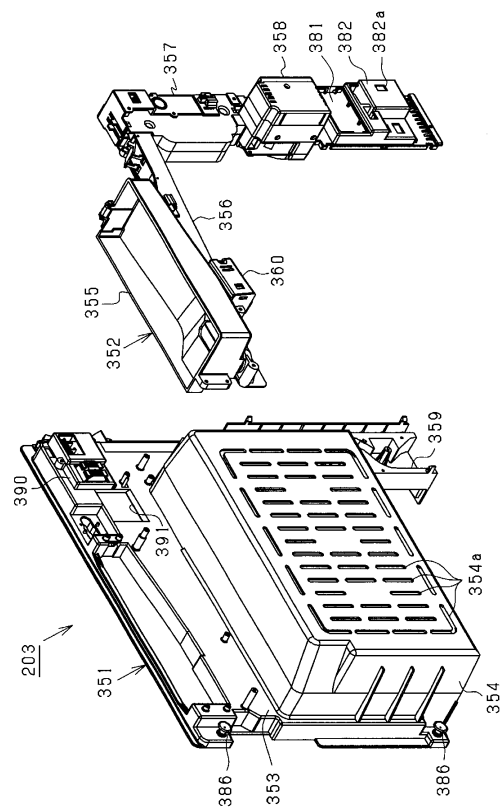

【 図 2 7 】

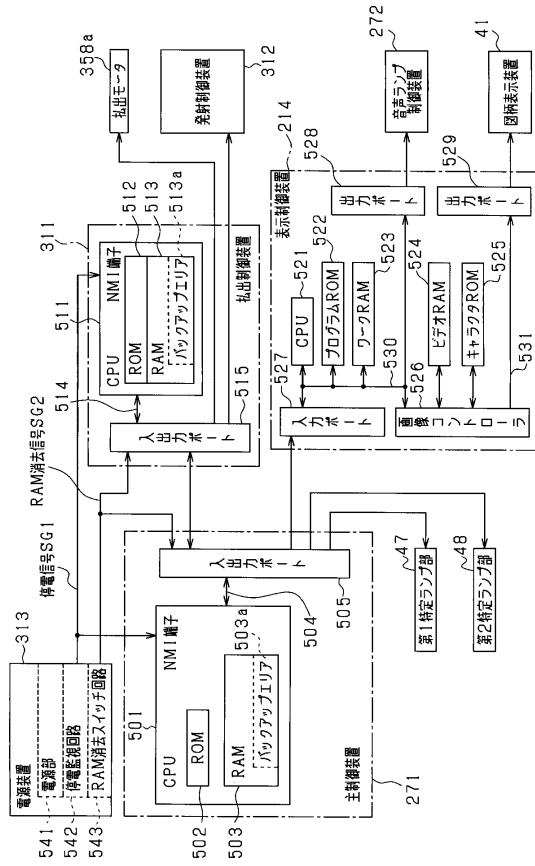

【圖 28】

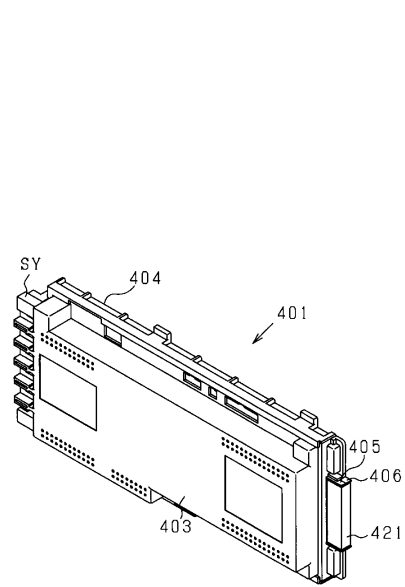

【 図 2 9 】

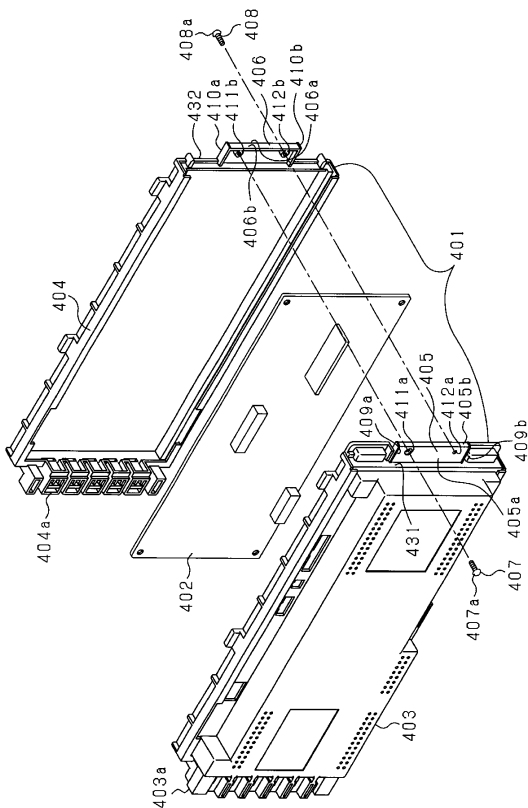

【 図 3 0 】

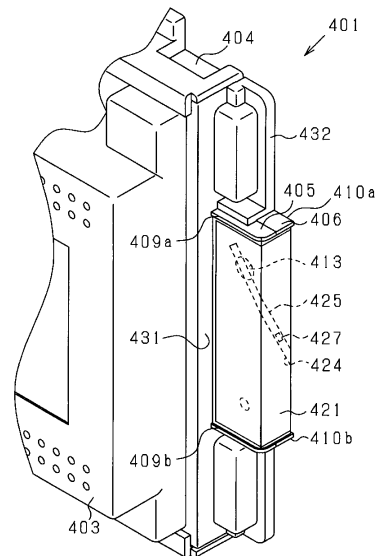

【図 3 1】

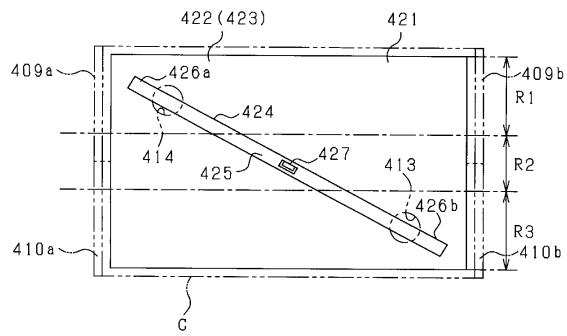

【図 3 2】

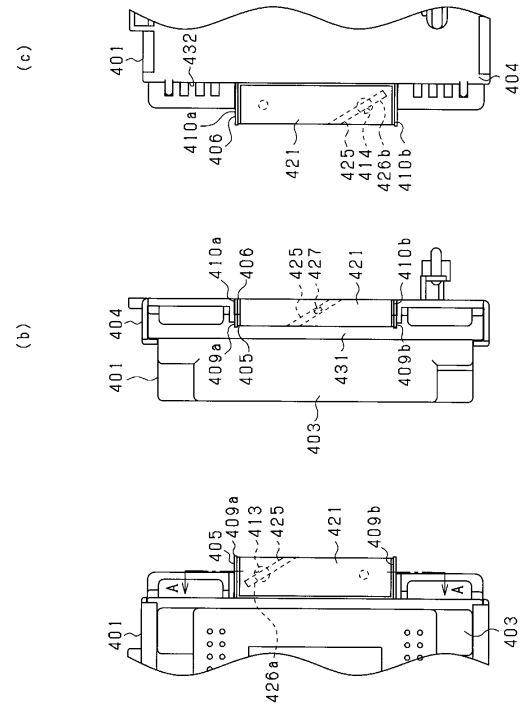

【図 3 3】

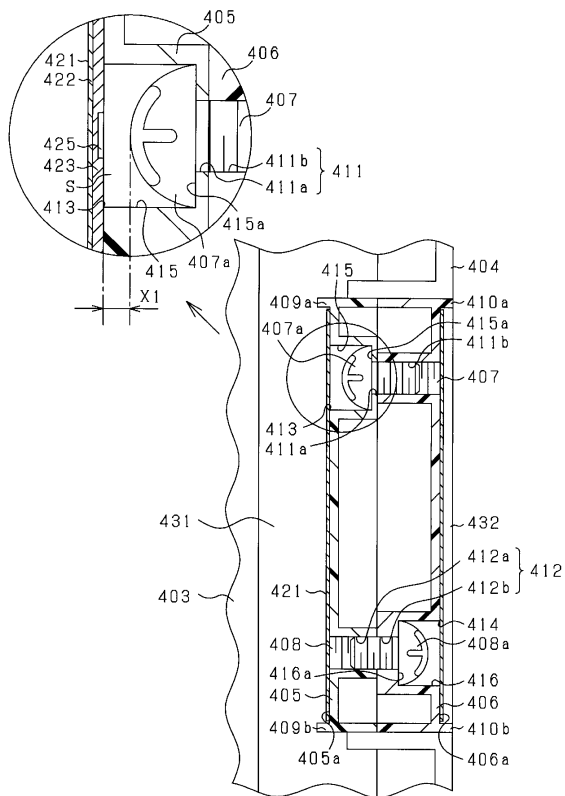

【図 3 4】

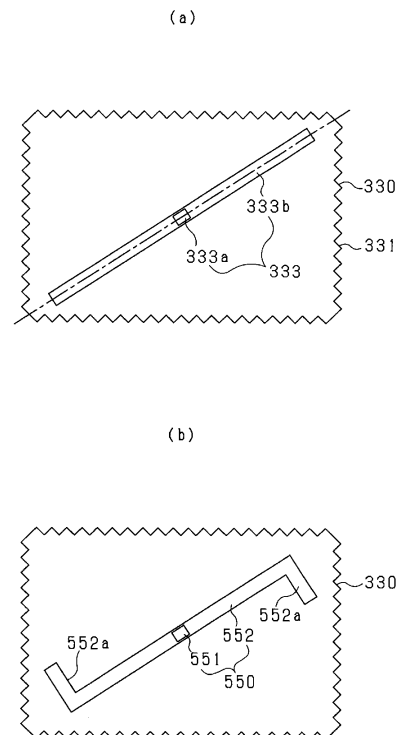

【図 35】

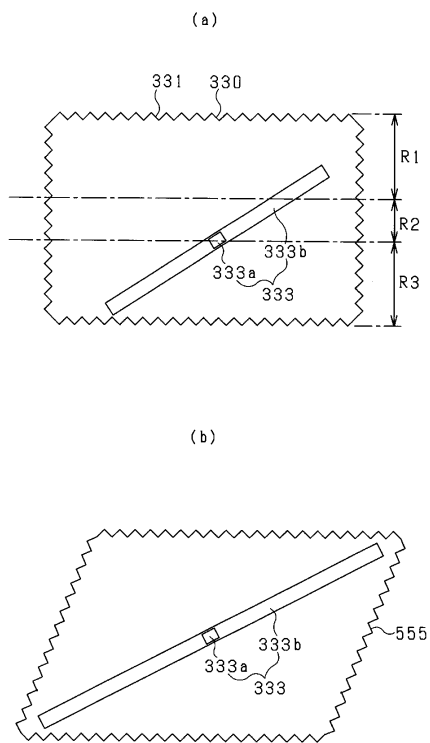

【図 36】

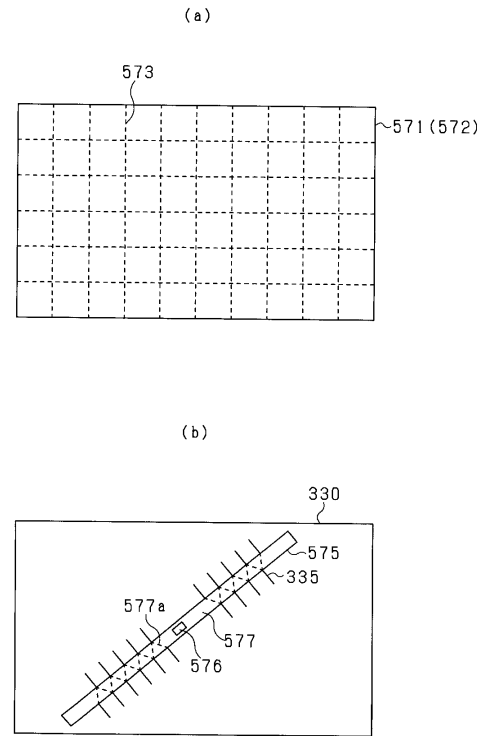

【図 37】

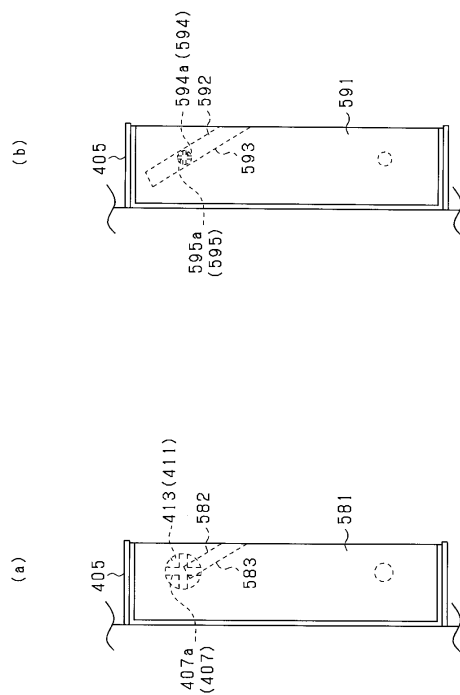

【図 38】

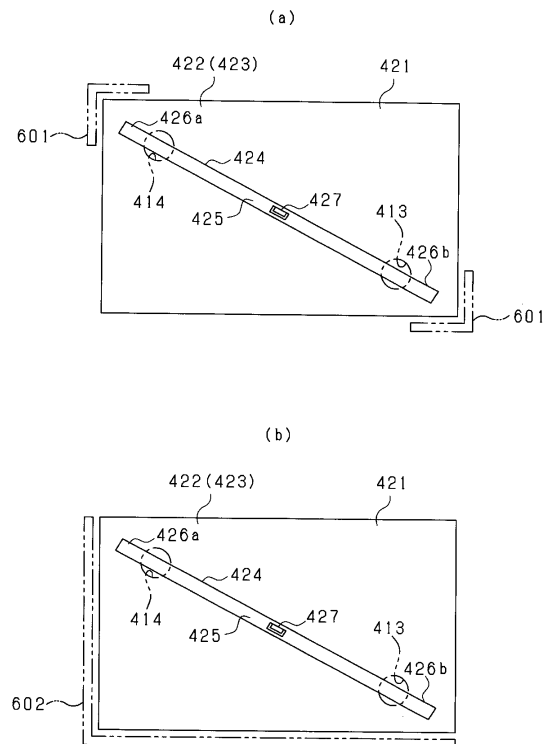

【図 39】

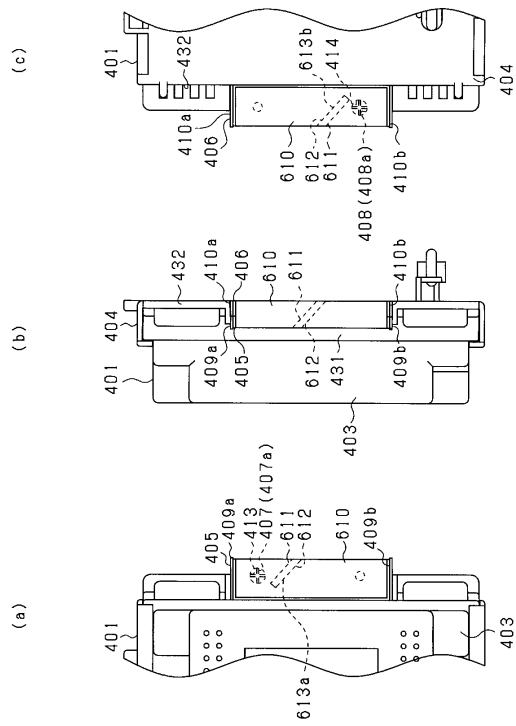



---

フロントページの続き

(56)参考文献 特開平10-043402(JP,A)  
特開平10-290870(JP,A)  
特開2001-137503(JP,A)  
特開2001-113007(JP,A)  
特開2003-245408(JP,A)  
特開2000-042229(JP,A)

(58)調査した分野(Int.Cl., DB名)  
A63F 7/02