

RZECZPOSPOLITA
POLSKA



Urząd Patentowy
Rzeczypospolitej Polskiej

(12)

**OPIS OCHRONNY
WZORU
PRZEMYSŁOWEGO**

(19) **PL** (11) **20686**

(21) Numer zgłoszenia: **21787**

(22) Data zgłoszenia: **10.12.2013**

(51) Klasyfikacja:
09-03

(54)

Opakowanie i jego wykrój

(45) O udzieleniu prawa z rejestracji ogłoszono:
30.06.2014 WUP 06/2014

(73) Uprawniony z rejestracji wzoru przemysłowego:

**STELLA PACK SPÓŁKA AKCYJNA,
Lubartów, (PL)**

(72) Twórca(y) wzoru przemysłowego:

JASZCZAK MAREK, Lubartów, (PL)

PL 20686

Opis wzoru przemysłowego

Przedmiotem wzoru przemysłowego jest opakowanie oraz jego wykrój dla produktu, zwłaszcza folii do żywności, papieru do pieczenia, rękawa do pieczenia, torebek śniadaniowych oraz worków do lodu. Nowość i indywidualny charakter opakowania i jego wykroju według wzoru przemysłowego przejawia się w kształcie, układzie linii, rysunku i kolorystyce.

Przedmiot wzoru jest uwidoczniony na załączonym materiale ilustracyjnym, na którym fig. 1 przedstawia opakowanie w formie jego wykroju (siatka rozłożonego opakowania), fig. 2 przedstawia wykrój pierwszej odmiany oraz opakowanie według pierwszej odmiany z produktem umieszczonym w środku, fig. 3 przedstawia wykrój drugiej odmiany oraz opakowanie według drugiej odmiany z produktem umieszczonym w środku, fig. 4 przedstawia wykrój trzeciej odmiany oraz opakowanie według trzeciej odmiany z produktem umieszczonym w środku, fig. 5 przedstawia wykrój czwartej odmiany oraz opakowanie według czwartej odmiany z produktem umieszczonym w środku, fig. 6 przedstawia wykrój piątej odmiany oraz opakowanie według piątej odmiany z produktem umieszczonym w środku, fig. 7 przedstawia wykrój szóstej odmiany oraz opakowanie według szóstej odmiany z produktem umieszczonym w środku.

Wykrój opakowania wzoru przemysłowego, przedstawiony na fig. 1, ma kształt ogólny zbliżony do prostokąta podzielonego poziomo liniami równoległymi do dłuższych krawędzi na obszary odpowiadające poszczególnym ścianom opakowania oraz jego podstawom. Wykrój pozwala wyodrębnić pięć równoległych powierzchni, przy czym skrajna górna i skrajna dolna z tych powierzchni posiada umieszczone symetrycznie linie i obszary zaznaczone paskowanymi liniami w miejscach, gdzie opakowanie jest otwierane. Trzy dolne równoległe powierzchnie posiadają symetrycznie umieszczone z każdej strony boczne elementy, które stanowią boczne zamknięcia opakowania. Środkowe z nich mają półkoliste nacięcia, które pozwalają na wygodne oglądanie towaru znajdującego się w opakowaniu lub wygodne umieszczanie go na stojaku sklepowym. W wykroju opakowania po lewej stronie znajduje się umieszczony pionowo w stosunku do dłuższych ścian opakowania przezroczysty panel - okienko, które powoduje, że produkt znajdujący się wewnątrz opakowania jest w tym okienku widoczny. Górna część tego panelu znajduje się w połowie wysokości jednej z dłuższych ścian opakowania, środkowa część panelu przebiega przez kolejną dłuższą ścianę opakowania, a dolna część panelu sięga do połowy wysokości kolejnej jego dłuższej ściany. Takie umieszczenie przezroczystego panelu umożliwia widoczność znajdującego się w opakowaniu produktu z trzech rzutów: od góry i z obu boków. Wykrój opakowania przedstawiony na fig. 2 stanowi siatkę rozłożonego opakowania z rozmieszczonymi na niej elementami słownymi i graficznymi. Wykrój pozwala wyodrębnić pięć równoległych powierzchni, przy czym skrajna górna i skrajna dolna z tych powierzchni posiada umieszczone symetrycznie linie i obszary zaznaczone paskowanymi liniami w miejscach, gdzie opakowanie jest otwierane. Dolna z tych powierzchni nie posiada żadnych napisów ani ilustracji, natomiast górna zawiera logo firmowe STELLA, pod nim umieszczone jest oznaczenie słowno-graficzne PREMIUM HOME LINE - biały napis na zielonym tle, w centralnej części znajduje się wykonany dużymi literami napis FOLIA w kolorze czarnym, pod nim umieszczony jest nieco mniejszy napis DO ŻYWNOŚCI w kolorze szarym, a pod tym napisem znajduje się jeszcze napis drukowanymi literami, lecz małą czcionką ODDYCHAJĄCA oraz kolorowa ilustracja sałatki owocowo-warzywnej. Wszystkie elementy znajdujące się na ww. górnej powierzchni znajdują się także na powierzchni środkowej wykroju, z tym, że owa powierzchnia środkowa i przylegające do niej równoległe powierzchnie po lewej stronie posiadają umieszczony pionowo w stosunku do dłuższych ścian opakowania przezroczysty panel - okienko, które powoduje, że produkt znajdujący się wewnątrz opakowania jest w tym okienku widoczny. Górna część tego panelu znajduje się w połowie wysokości powierzchni opakowania znajdującej się równoległe nad powierzchnią środkową, środkowa część panelu przebiega przez środkową powierzchnię opakowania, a dolna część panelu sięga do połowy wysokości powierzchni znajdującej się równoległe pod powierzchnią środkową. Takie umieszczenie przezroczystego panelu umożliwia widoczność znajdującego się w opakowaniu produktu z trzech rzutów: od góry i z obu boków. Powierzchnia znajdująca się nad środkową powierzchnią nad przezroczystym panelem posiada napis FOLIA DO ŻYWNOŚCI ODDYCHAJĄCA, obok panelu po prawej stronie widnieje kolorowa ilustracja kanapki, w górnej centralnej części tej powierzchni znajdują się dwa złączone ze sobą pasy. Pasy te przeznaczone są do umieszczania na nich napisów informacyjnych. Krótszy pas ma kolor zielony, a dłuższy pomarańczowy. Po prawej stronie tej powierzchni znajduje się logo firmowe STELLA oraz umieszczone pod nim oznaczenie słowno-

-graficzne PREMIUM HOME LINE - biały napis na zielonym tle. Powierzchnia znajdująca się pod powierzchnią środkową zawiera napis FOLIA DO ŻYWNOŚCI ODDYCHAJĄCA umieszczony po prawej stronie przezroczystego panelu, a po jego lewej stronie zawiera logo STELLA. Trzy dolne równoległe powierzchnie posiadają symetrycznie umieszczone z każdej strony boczne elementy, które stanowią boczne zamknięcia opakowania. Środkowe z nich zawierają napisy FOLIA DO ŻYWNOŚCI ODDYCHAJĄCA oraz półkoliste nacięcia, które pozwalają na wygodne oglądanie towaru znajdującego się w opakowaniu lub wygodne umieszczanie go na stojaku sklepowym. Prawy z nich zawiera także logo firmowe STELLA. Przedstawione na fig. 2 opakowanie według pierwszej odmiany z produktem umieszczonym w środku ma kształt prostopadłościennego pudełka. W lewej części frontu i topu opakowania znajduje się przezroczysty panel - okienko, który powoduje, że folia do żywności znajdująca się wewnątrz opakowania jest w tym okienku widoczna. Po prawej stronie frontu i topu opakowania znajduje się logo firmowe STELLA, pod logo na obu ww. ścianach znajduje się element słowno-graficzny PREMIUM HOME LINE - biały napis na zielonym tle. W centralnej części ściany frontowej po prawej stronie panelu znajduje się kolorowa ilustracja sałatki owocowo-warzywnej a pomiędzy tą ilustracją a logo znajduje się napis FOLIA w kolorze czarnym, pod nim umieszczony jest nieco mniejszy napis DO ŻYWNOŚCI w kolorze szarym, a pod tym napisem znajduje się jeszcze napis drukowanymi literami, lecz małą czcionką ODDYCHAJĄCA.

Wykrój opakowania przedstawiony na fig. 3 stanowi siatkę rozłożonego opakowania z rozmieszczonymi na niej elementami słownymi i graficznymi. Wykrój pozwala wyodrębnić pięć równoległych powierzchni, przy czym skrajna górna i skrajna dolna z tych powierzchni posiada umieszczone symetrycznie linie i obszary zaznaczone paskowanymi liniami w miejscach, gdzie opakowanie jest otwierane. Dolna z tych powierzchni nie posiada żadnych napisów ani ilustracji, natomiast górna zawiera logo firmowe STELLA, pod nim umieszczone jest oznaczenie słowno-graficzne PREMIUM HOME LINE - biały napis na zielonym tle, w centralnej części znajduje się wykonany dużymi literami napis RĘKAW w kolorze czarnym, pod nim umieszczony jest nieco mniejszy napis DO PIECZENIA w kolorze szarym, a pod tym napisem znajduje się jeszcze napis drukowanymi literami, lecz małą czcionką ZDROWE PIECZENIE BEZ TŁUSZCZU oraz kolorowa ilustracja pieczeni mięsnej ozdobionej gałązką rozmarynu. Wszystkie elementy znajdujące się na ww. górnej powierzchni znajdują się także na powierzchni środkowej wykroju, z tym, że owa powierzchnia środkowa i przylegające do niej równoległe powierzchnie po lewej stronie posiadają umieszczony pionowo w stosunku do dłuższych ścian opakowania przezroczysty panel - okienko, które powoduje, że produkt znajdujący się wewnątrz opakowania jest w tym okienku widoczny. Górna część tego panelu znajduje się w połowie wysokości powierzchni opakowania znajdującej się równoległe nad powierzchnią środkową, środkowa część panelu przebiega przez środkową powierzchnię opakowania, a dolna część panelu sięga do połowy wysokości powierzchni znajdującej się równoległe pod powierzchnią środkową. Takie umieszczenie przezroczystego panelu umożliwia widoczność znajdującego się w opakowaniu produktu z trzech rzutów: od góry i z obu boków. Powierzchnia znajdująca się nad środkową powierzchnią nad przezroczystym panelem posiada napis RĘKAW DO PIECZENIA ZDROWE PIECZENIE BEZ TŁUSZCZU, w górnej centralnej części tej powierzchni znajdują się cztery połączone ze sobą pasy w kolorach pomarańczowym, zielonym, czerwonym i fioletowym. Pasy te przeznaczone są do umieszczania na nich napisów informacyjnych. Po prawej stronie tej powierzchni znajduje się logo firmowe STELLA. Powierzchnia znajdująca się pod powierzchnią środkową zawiera napis RĘKAW DO PIECZENIA ZDROWE PIECZENIE BEZ TŁUSZCZU umieszczony po prawej stronie przezroczystego panelu, a po jego lewej stronie zawiera logo STELLA. Trzy dolne równoległe powierzchnie posiadają symetrycznie umieszczone z każdej strony boczne elementy, które stanowią boczne zamknięcia opakowania. Środkowe z nich zawierają napisy RĘKAW DO PIECZENIA ZDROWE PIECZENIE BEZ TŁUSZCZU oraz półkoliste nacięcia, które pozwalają na wygodne oglądanie towaru znajdującego się w opakowaniu lub wygodne umieszczanie go na stojaku sklepowym. Prawy z nich zawiera także logo firmowe STELLA. Przedstawione na fig. 3 opakowanie według drugiej odmiany z produktem umieszczonym w środku ma kształt prostopadłościennego pudełka. W lewej części frontu i topu opakowania znajduje się przezroczysty panel - okienko, który powoduje, że rękaw do pieczenia znajdujący się wewnątrz opakowania jest w tym okienku widoczny. Po prawej stronie frontu i topu opakowania znajduje się logo firmowe STELLA, pod logo na ścianie frontowej znajduje się element słowno-graficzny PREMIUM HOME LINE - biały napis na zielonym tle. W centralnej części ściany frontowej po prawej stronie panelu znajduje się kolorowa ilustracja pieczeni mięsnej ozdobionej gałązką rozmarynu a pomiędzy tą ilustracją a logo znajduje się napis RĘKAW

w kolorze czarnym, pod nim umieszczony jest nieco mniejszy napis DO PIECZENIA w kolorze szarym, a pod tym napisem znajduje się jeszcze napis drukowanymi literami, lecz małą czcionką ZDROWE PIECZENIE BEZ TŁUSZCZU.

Wykrój opakowania przedstawiony na fig. 4 stanowi siatkę rozłożonego opakowania z rozmieszczonymi na niej elementami słownymi i graficznymi. Wykrój pozwala wyodrębnić pięć równoległych powierzchni, przy czym skrajna górna i skrajna dolna z tych powierzchni posiada umieszczone symetrycznie linie i obszary zaznaczone paskowanymi liniami w miejscach, gdzie opakowanie jest otwierane. Dolna z tych powierzchni nie posiada żadnych napisów ani ilustracji, natomiast górna zawiera logo firmowe STELLA, pod nim umieszczone jest oznaczenie słowno-graficzne PREMIUM HOME LINE - biały napis na zielonym tle, w centralnej części znajduje się wykonany dużymi literami napis PAPIER w kolorze czarnym, pod nim umieszczony jest nieco mniejszy napis DO PIECZENIA w kolorze szarym, a pod tym napisem znajduje się jeszcze napis drukowanymi literami, lecz małą czcionką OBUSTRONNIE POWLEKANY oraz kolorowa ilustracja wypieku w postaci ciastka ozdobionego orzechami laskowymi i listkami. Wszystkie elementy znajdujące się na ww. górnej powierzchni znajdują się także na powierzchni środkowej wykroju, z tym, że owa powierzchnia środkowa i przylegające do niej równoległe powierzchnie po lewej stronie posiadają umieszczony pionowo w stosunku do dłuższych ścian opakowania przezroczysty panel - okienko, które powoduje, że produkt znajdujący się wewnątrz opakowania jest w tym okienku widoczny. Górna część tego panelu znajduje się w połowie wysokości powierzchni opakowania znajdującej się równoległe nad powierzchnią środkową, środkowa część panelu przebiega przez środkową powierzchnię opakowania, a dolna część panelu sięga do połowy wysokości powierzchni znajdującej się równoległe pod powierzchnią środkową. Takie umieszczenie przezroczystego panelu umożliwia widoczność znajdującego się w opakowaniu produktu z trzech rzutów: od góry i z obu boków. Powierzchnia znajdująca się nad środkową powierzchnią nad przezroczystym panelem posiada kolorową ilustrację związanych wstążeczką czterech ułożonych piętrowo ciastek, a w górnej centralnej części tej powierzchni znajdują się cztery połączone ze sobą pasy w kolorach brązowym, niebieskim, czerwonym i pomarańczowym. Pasy te przeznaczone są do umieszczania na nich napisów informacyjnych. Po prawej stronie tej powierzchni znajduje się logo firmowe STELLA, a pod nim umieszczone jest oznaczenie słowno-graficzne PREMIUM HOME LINE - biały napis na zielonym tle. Powierzchnia znajdująca się pod powierzchnią środkową zawiera napis PAPIER DO PIECZENIA OBUSTRONNIE POWLEKANY umieszczony po prawej stronie przezroczystego panelu, a po jego lewej stronie zawiera logo STELLA. Trzy dolne równoległe powierzchnie posiadają symetrycznie umieszczone z każdej strony boczne elementy, które stanowią boczne zamknięcia opakowania. Środkowe z nich zawierają napisy PAPIER DO PIECZENIA OBUSTRONNIE POWLEKANY oraz półkoliste nacięcia, które pozwalają na wygodne oglądanie towaru znajdującego się w opakowaniu lub wygodne umieszczanie go na stojaku sklepowym. Prawy z nich zawiera także logo firmowe STELLA. Przedstawione na fig. 4 opakowanie według trzeciej odmiany z produktem umieszczonym w środku ma kształt prostopadłościennego pudełka. W lewej części frontu i topu opakowania znajduje się przezroczysty panel - okienko, który powoduje, że papier do pieczenia znajdujący się wewnątrz opakowania jest w tym okienku widoczny. Po prawej stronie frontu i topu opakowania znajduje się logo firmowe STELLA, pod logo na obu ww. ścianach znajduje się element słowno-graficzny PREMIUM HOME LINE - biały napis na zielonym tle. W centralnej części ściany frontowej po prawej stronie panelu znajduje się kolorowa ilustracja wypieku w postaci ciastka ozdobionego listkami a pomiędzy tą ilustracją a logo znajduje się napis PAPIER w kolorze czarnym, pod nim umieszczony jest nieco mniejszy napis DO PIECZENIA w kolorze szarym, a pod tym napisem znajduje się jeszcze napis drukowanymi literami, lecz małą czcionką OBUSTRONNIE POWLEKANY. Wykrój opakowania przedstawiony na fig. 5 stanowi siatkę rozłożonego opakowania z rozmieszczonymi na niej elementami słownymi i graficznymi. Wykrój pozwala wyodrębnić pięć równoległych powierzchni, przy czym skrajna górna i skrajna dolna z tych powierzchni posiada umieszczone symetrycznie linie i obszary zaznaczone paskowanymi liniami w miejscach, gdzie opakowanie jest otwierane. Dolna z tych powierzchni nie posiada żadnych napisów ani ilustracji, natomiast górna zawiera logo firmowe STELLA, pod nim umieszczone jest oznaczenie słowno-graficzne PREMIUM HOME LINE - biały napis na zielonym tle, w centralnej części znajduje się wykonany dużymi literami napis TOREBKI w kolorze czarnym, pod nim umieszczony jest nieco mniejszy napis ŚNIADANIOWE w kolorze szarym oraz kolorowa ilustracja kanapki składającej się z bułki z ziarnami, wędliny i warzyw. Wszystkie elementy znajdujące się na ww. górnej powierzchni znajdują się także na powierzchni środkowej wykroju, z tym,

że owa powierzchnia środkowa i przylegające do niej równolegle powierzchnie po lewej stronie posiadają umieszczony pionowo w stosunku do dłuższych ścian opakowania przezroczysty panel - okienko, które powoduje, że produkt znajdujący się wewnątrz opakowania jest w tym okienku widoczny. Górna część tego panelu znajduje się w połowie wysokości powierzchni opakowania znajdującej się równolegle nad powierzchnią środkową, środkowa część panelu przebiega przez środkową powierzchnię opakowania, a dolna część panelu sięga do połowy wysokości powierzchni znajdującej się równolegle pod powierzchnią środkową. Takie umieszczenie przezroczystego panelu umożliwia widoczność znajdującego się w opakowaniu produktu z trzech rzutów: od góry i z obu boków. Powierzchnia znajdująca się nad środkową powierzchnią nad przezroczystym panelem posiada w górnej centralnej części tej powierzchni dwa złączone ze sobą pasy w kolorach pomarańczowym i brązowym. Pasy te przeznaczone są do umieszczania na nich napisów informacyjnych. Nad przezroczystym panelem znajduje się napis TOREBKI ŚNIADANIOWE, a po prawej stronie tej powierzchni znajduje się logo firmowe STELLA. Powierzchnia znajdująca się pod powierzchnią środkową zawiera po lewej stronie przezroczystego panelu logo firmowe STELLA i umieszczony pod nim napis TOREBKI ŚNIADANIOWE. Trzy dolne równoległe powierzchnie posiadają symetrycznie umieszczone z każdej strony boczne elementy, które stanowią boczne zamknięcia opakowania. Środkowe z nich zawierają napisy TOREBKI ŚNIADANIOWE oraz półkoliste nacięcia, które pozwalają na wygodne oglądanie towaru znajdującego się w opakowaniu lub wygodne umieszczanie go na stojaku sklepowym. Prawy z nich zawiera także logo firmowe STELLA. Przedstawione na fig. 5 opakowanie według czwartej odmiany z produktem umieszczonym w środku ma kształt prostopadłościennego pudełka. W lewej części frontu i topu opakowania znajduje się przezroczysty panel - okienko, który powoduje, że torebki śniadaniowe znajdujące się wewnątrz opakowania są w tym okienku widoczne. Po prawej stronie frontu i topu opakowania znajduje się logo firmowe STELLA, a pod logo na ścianie frontowej znajduje się element słowno-graficzny PREMIUM HOME LINE - biały napis na zielonym tle. W centralnej części ściany frontowej po prawej stronie panelu znajduje się kolorowa ilustracja kanapki składającej się z bułki z ziarnami, wędliny i warzyw a pomiędzy tą ilustracją a logo znajduje się napis TOREBKI w kolorze czarnym, pod nim umieszczony jest nieco mniejszy napis ŚNIADANIOWE w kolorze szarym.

Wykrój opakowania przedstawiony na fig. 6 stanowi siatkę rozłożonego opakowania z rozmieszczonymi na niej elementami słownymi i graficznymi. Wykrój pozwala wyodrębnić pięć równoległych powierzchni, przy czym skrajna górna i skrajna dolna z tych powierzchni posiada umieszczone symetrycznie linie i obszary zaznaczone paskowanymi liniami w miejscach, gdzie opakowanie jest otwierane. Dolna z tych powierzchni nie posiada żadnych napisów ani ilustracji, natomiast górna zawiera logo firmowe STELLA, pod nim umieszczone jest oznaczenie słowno-graficzne PREMIUM HOME LINE - biały napis na zielonym tle, w centralnej części znajduje się wykonany dużymi literami napis TOREBKI w kolorze czarnym, pod nim umieszczony jest nieco mniejszy napis DO LODU w kolorze szarym oraz kolorowa ilustracja kostek lodu. Wszystkie elementy znajdujące się na ww. górnej powierzchni znajdują się także na powierzchni środkowej wykroju, z tym, że owa powierzchnia środkowa i przylegające do niej równolegle powierzchnie po lewej stronie posiadają umieszczony pionowo w stosunku do dłuższych ścian opakowania przezroczysty panel - okienko, które powoduje, że produkt znajdujący się wewnątrz opakowania jest w tym okienku widoczny. Górna część tego panelu znajduje się w połowie wysokości powierzchni opakowania znajdującej się równolegle nad powierzchnią środkową, środkowa część panelu przebiega przez środkową powierzchnię opakowania, a dolna część panelu sięga do połowy wysokości powierzchni znajdującej się równolegle pod powierzchnią środkową. Takie umieszczenie przezroczystego panelu umożliwia widoczność znajdującego się w opakowaniu produktu z trzech rzutów: od góry i z obu boków. Powierzchnia znajdująca się nad środkową powierzchnią nad przezroczystym panelem posiada w górnej centralnej części tej powierzchni trzy złączone ze sobą pasy w kolorach niebieskim, fioletowym i zielonym. Pasy te przeznaczone są do umieszczania na nich napisów informacyjnych. Nad przezroczystym panelem znajduje się napis TOREBKI DO LODU, a po prawej stronie tej powierzchni znajduje się logo firmowe STELLA. Powierzchnia znajdująca się pod powierzchnią środkową zawiera po lewej stronie przezroczystego panelu logo firmowe STELLA i umieszczony pod nim napis TOREBKI DO LODU. Trzy dolne równoległe powierzchnie posiadają symetrycznie umieszczone z każdej strony boczne elementy, które stanowią boczne zamknięcia opakowania. Środkowe z nich zawierają napisy TOREBKI DO LODU oraz półkoliste nacięcia, które pozwalają na wygodne oglądanie towaru znajdującego się w opakowaniu lub wygodne umieszczanie go na stojaku sklepowym. Prawy z nich

zawiera także logo firmowe STELLA. Przedstawione na fig. 6 opakowanie według piątej odmiany z produktem umieszczonym w środku ma kształt prostopadłościennego pudełka. W lewej części frontu i topu opakowania znajduje się przezroczysty panel - okienko, który powoduje, że torebki do lodu znajdujące się wewnątrz opakowania są w tym okienku widoczne. Po prawej stronie frontu i topu opakowania znajduje się logo firmowe STELLA, a pod logo na ścianie frontowej znajduje się element słowno-graficzny PREMIUM HOME LINE - biały napis na zielonym tle. W centralnej części ściany frontowej po prawej stronie panelu znajduje się kolorowa ilustracja kostek lodu a pomiędzy tą ilustracją a logo znajduje się napis TOREBKI w kolorze czarnym, pod nim umieszczony jest nieco mniejszy napis DO LODU w kolorze szarym.

Wykrój opakowania przedstawiony na fig. 7 stanowi siatkę rozłożonego opakowania z rozmieszczonymi na niej elementami słownymi i graficznymi. Wykrój pozwala wyodrębnić pięć równoległych powierzchni, przy czym skrajna górna i skrajna dolna z tych powierzchni posiada umieszczone symetrycznie linie i obszary zaznaczone paskowanymi liniami w miejscach, gdzie opakowanie jest otwierane. Dolna z tych powierzchni nie posiada żadnych napisów ani ilustracji, natomiast górna zawiera logo firmowe STELLA, pod nim umieszczone jest oznaczenie słowno-graficzne PREMIUM HOME LINE - biały napis na zielonym tle, w centralnej części znajduje się wykonany dużymi literami napis TOREBKI w kolorze czarnym, pod nim umieszczony jest nieco mniejszy napis DO LODU w kolorze szarym oraz kolorowa ilustracja kostek lodu ozdobiona plasterkami lionki i listkami. Wszystkie elementy znajdujące się na ww. górnej powierzchni znajdują się także na powierzchni środkowej wykroju, z tym, że owa powierzchnia środkowa i przylegające do niej równoległe powierzchnie po lewej stronie posiadają umieszczony pionowo w stosunku do dłuższych ścian opakowania przezroczysty panel - okienko, które powoduje, że produkt znajdujący się wewnątrz opakowania jest w tym okienku widoczny. Górna część tego panelu znajduje się w połowie wysokości powierzchni opakowania znajdującej się równoległe nad powierzchnią środkową, środkowa część panelu przebiega przez środkową powierzchnię opakowania, a dolna część panelu sięga do połowy wysokości powierzchni znajdującej się równoległe pod powierzchnią środkową. Takie umieszczenie przezroczystego panelu umożliwi widoczność znajdującego się w opakowaniu produktu z trzech rzutów: od góry i z obu boków. Powierzchnia znajdująca się nad środkową powierzchnią nad przezroczystym panelem posiada w górnej centralnej części tej powierzchni dwa połączone ze sobą pasy w kolorach niebieskim i granatowym. Pasy te przeznaczone są do umieszczania na nich napisów informacyjnych. Nad przezroczystym panelem znajduje się napis TOREBKI DO LODU, a po prawej stronie tej powierzchni znajduje się logo firmowe STELLA. Powierzchnia znajdująca się pod powierzchnią środkową zawiera po lewej stronie przezroczystego panelu logo firmowe STELLA i umieszczony pod nim napis TOREBKI DO LODU. Trzy dolne równoległe powierzchnie posiadają symetrycznie umieszczone z każdej strony boczne elementy, które stanowią boczne zamknięcia opakowania. Środkowe z nich zawierają napisy TOREBKI DO LODU oraz półkoliste nacięcia, które pozwalają na wygodne oglądanie towaru znajdującego się w opakowaniu lub wygodne umieszczanie go na stojaku sklepowym. Prawy z nich zawiera także logo firmowe STELLA.

Przedstawione na fig. 7 opakowanie według szóstej odmiany z produktem umieszczonym w środku ma kształt prostopadłościennego pudełka. W lewej części frontu i topu opakowania znajduje się przezroczysty panel - okienko, który powoduje, że torebki do lodu znajdujące się wewnątrz opakowania są w tym okienku widoczne. Po prawej stronie frontu i topu opakowania znajduje się logo firmowe STELLA, a pod logo na ścianie frontowej znajduje się element słowno-graficzny PREMIUM HOME LINE - biały napis na zielonym tle. W centralnej części ściany frontowej po prawej stronie panelu znajduje się kolorowa ilustracja kostek lodu ozdobionych plasterkami limonki i listkami a pomiędzy tą ilustracją a logo znajduje się napis TOREBKI w kolorze czarnym, pod nim umieszczony jest nieco mniejszy napis DO LODU w kolorze szarym.

Cechy istotne wykroju opakowania:

Wykrój opakowania ma kształt zbliżony do prostokąta podzielonego poziomo liniami równoległymi do dłuższych krawędzi na obszary odpowiadające poszczególnym ścianom opakowania oraz jego podstawom, wykrój pozwala wyodrębnić pięć równoległych powierzchni, przy czym skrajna górna i skrajna dolna z tych powierzchni posiada umieszczone symetrycznie linie i obszary zaznaczone paskowanymi liniami w miejscach przeznaczonych do otwierania. Trzy dolne równoległe powierzchnie posiadają symetrycznie umieszczone z każdej strony boczne elementy, które stanowią boczne zamknięcia opakowania, przy czym środkowe z nich mają umieszczone w swoich centralnych

miejscach półkoliste nacięcia. W wykroju opakowania po lewej stronie znajduje się umieszczony pionowo w stosunku do dłuższych ścian opakowania przezroczysty panel - okienko, którego górna część znajduje się w połowie wysokości jednej z dłuższych ścian opakowania, środkowa część panelu przebiega przez kolejną dłuższą ścianę opakowania, a dolna część panelu sięga do połowy wysokości kolejnej jego dłuższej ściany. Takie umieszczenie przezroczystego panelu umożliwia widoczność znajdującego się w opakowaniu produktu z trzech rzutów: od góry i z obu boków.

Cechy istotne opakowania:

Opakowanie w kształcie prostopadłościanu wykonanego z jednej części arkusza materiału z przezroczystym panelem - okienkiem w kształcie prostokąta umieszczonym w lewej części opakowania, usytuowanym pionowo w stosunku do dłuższych ścian opakowania, przy czym górna część tego panelu znajduje się w połowie wysokości jednej z dłuższych ścian opakowania, środkowa część panelu przebiega przez całą wysokość dłuższej ściany opakowania, a dolna część panelu sięga do połowy wysokości kolejnej jego dłuższej ściany. Takie umieszczenie przezroczystego panelu umożliwia widoczność znajdującego się w opakowaniu produktu z trzech rzutów: od góry i z obu boków. Na frontowej ścianie opakowania znajdują się umieszczone symetrycznie przerywane linie - nacięcia w miejscach przeznaczonych do otwierania. Po prawej stronie frontu i topu opakowania znajduje się logo firmowe, a pod nim kolorowy element słowno-graficzny. W centralnej części ściany frontowej po prawej stronie przezroczystego panelu znajduje się kolorowa ilustracja a pomiędzy tą ilustracją i logo znajduje się duży napis w kolorze czarnym, pod nim umieszczony jest nieco mniejszy napis w kolorze szarym. W górnej centralnej części powierzchni znajdującej się nad ścianą frontową umieszczone są złączone ze sobą wąskie, podłużne kolorowe pasy, przeznaczone do umieszczania na nich napisów informacyjnych.

Ilustracja wzoru

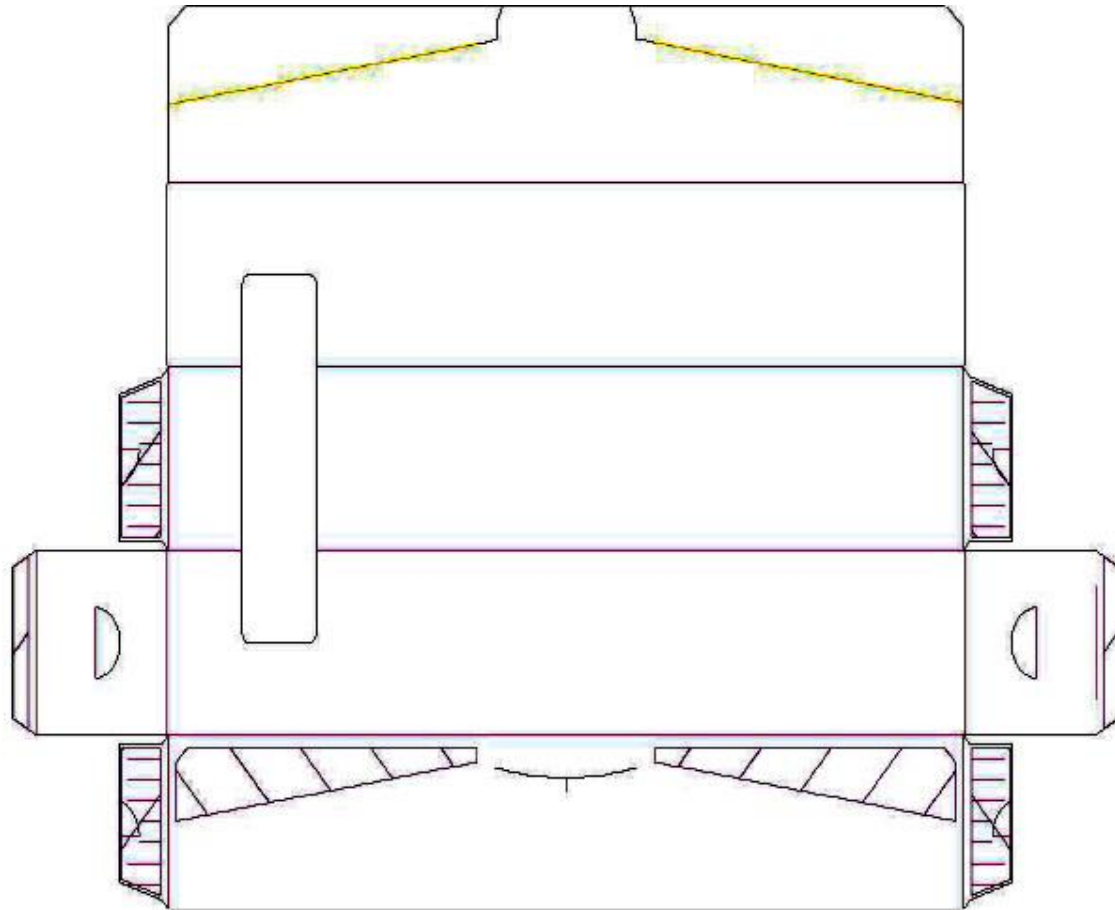

fig. 1



fig. 2



fig. 3



fig. 4



fig. 5



fig. 6

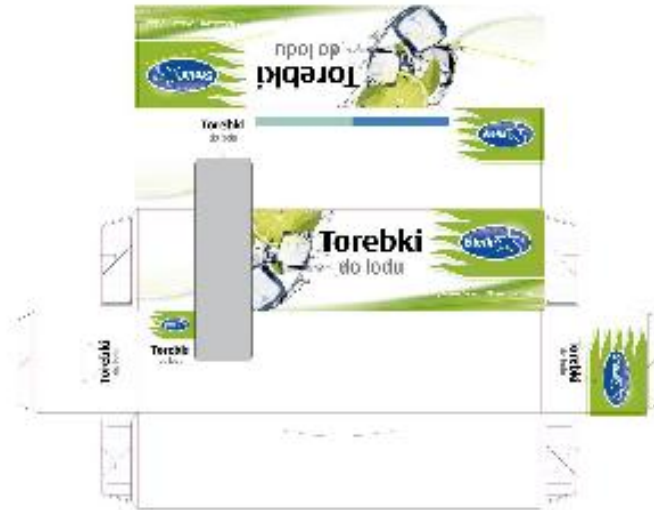

fig. 7