

(19) 日本国特許庁(JP)

(12) 特 許 公 報(B2)

(11) 特許番号

特許第5111913号
(P5111913)

(45) 発行日 平成25年1月9日(2013.1.9)

(24) 登録日 平成24年10月19日(2012.10.19)

(51) Int.Cl.		F I			
GO2B	6/122	(2006.01)	GO2B	6/12	B
HO4B	10/80	(2013.01)	HO4B	9/00	X
HO4B	10/40	(2013.01)	HO4B	9/00	Y
HO4B	10/50	(2013.01)			
HO4B	10/60	(2013.01)			

請求項の数 14 (全 41 頁)

(21) 出願番号 特願2007-77388 (P2007-77388)
 (22) 出願日 平成19年3月23日(2007.3.23)
 (65) 公開番号 特開2008-233821 (P2008-233821A)
 (43) 公開日 平成20年10月2日(2008.10.2)
 審査請求日 平成21年3月26日(2009.3.26)

(73) 特許権者 000003078
 株式会社東芝
 東京都港区芝浦一丁目1番1号
 (74) 代理人 100089118
 弁理士 酒井 宏明
 (72) 発明者 室岡 賢一
 東京都港区芝浦一丁目1番1号 株式会社
 東芝内

審査官 井上 徹

(56) 参考文献 特開平10-190577 (JP, A)
 特表平04-502222 (JP, A)

最終頁に続く

(54) 【発明の名称】 光電気混載集積回路

(57) 【特許請求の範囲】

【請求項1】

演算を行う演算手段と、

前記演算手段の一部で演算された結果である電気信号を光信号に変換し、前記演算手段の他の部分へ光信号で伝達後、再び電気信号に変換する光信号伝達手段と、

前記演算手段と前記光信号伝達手段とに電力を供給する電源手段と、

前記電源手段による前記光信号伝達手段への電力の供給と、前記電源手段による前記演算手段への電力の供給とを制御する電源制御手段と、を備え、

前記電源制御手段は、前記演算手段の待機状態と稼働状態とを切り換える待機状態信号に応じて、光信号伝達手段への電力の供給と演算手段への電力の供給とを遮断し、

前記演算手段は、前記待機状態信号を生成する待機状態信号生成手段を含み、

前記待機状態信号生成手段は、前記演算手段の各部から演算処理を休止している状態であることを示す信号を反転論理で受け取ることにより、前記待機状態信号を反転論理で生成すること、

を特徴とする光電気混載集積回路。

【請求項2】

前記電源手段は、前記演算手段への電力の供給と前記光信号伝達手段への電力の供給とを、接続または遮断する少なくとも一つの第1のスイッチ手段を備えること、

を特徴とする請求項1に記載の光電気混載集積回路。

【請求項3】

前記第 1 のスイッチ手段は、前記電源手段における前記演算手段へ電力の供給を行う部分の入力側と、前記電源手段における前記光信号伝達手段へ電力の供給を行う部分の入力側とに配置されること、

を特徴とする請求項 2 に記載の光電気混載集積回路。

【請求項 4】

前記演算手段は、さらに、前記演算手段の各部への電力の供給を、接続または遮断する少なくとも一つの第 2 のスイッチ手段を備え、

前記光信号伝達手段は、さらに、前記光信号伝達手段の各部への電力の供給を、接続または遮断する少なくとも一つの第 3 のスイッチ手段を備え、

前記電源制御手段は、前記第 2 のスイッチ手段と前記第 3 のスイッチ手段とを制御すること、

を特徴とする請求項 1 ~ 3 のいずれか一項に記載の光電気混載集積回路。

【請求項 5】

前記電源手段は、さらに、前記電源制御手段に電力を供給すること、

を特徴とする請求項 1 ~ 4 のいずれか一項に記載の光電気混載集積回路。

【請求項 6】

前記光信号伝達手段は、発光手段、受光手段および光導波手段からなる組を、少なくとも一つ備えること、

を特徴とする請求項 1 ~ 5 のいずれか一項に記載の光電気混載集積回路。

【請求項 7】

前記光信号伝達手段は、少なくとも一個の発光手段と、光変調手段、受光手段および光導波手段からなる少なくとも一組とを備えること、

を特徴とする請求項 1 ~ 6 のいずれか一項に記載の光電気混載集積回路。

【請求項 8】

演算を行う演算手段と、

前記演算手段の一部で演算された結果である電気信号を光信号に変換し、前記演算手段の他の部分へ光信号で伝達後、再び電気信号に変換する光信号伝達手段と、

前記光信号伝達手段の動作状態を安定させる安定化手段と、

前記演算手段、前記光信号伝達手段、および、前記安定化手段に電力を供給する電源手段と、

前記電源手段による前記光信号伝達手段への電力の供給、前記電源手段による前記安定化手段への電力の供給、および、前記電源手段による前記演算手段への電力の供給を制御する電源制御手段と、を備え、

前記電源制御手段は、

前記演算手段の待機状態と稼働状態とを切り換える第 1 の待機状態信号に応じて、前記光信号伝達手段への電力の供給と、前記演算手段への電力の供給とを制御し、

前記演算手段の待機状態と稼働状態とを切り換える第 2 の待機状態信号に応じて、前記安定化手段への電力の供給を遮断し、

前記演算手段は、前記第 1 の待機状態信号と前記第 2 の待機状態信号とを生成する待機状態信号生成手段を含み、

前記待機状態信号生成手段は、前記演算手段の各部から演算処理を休止している状態であることを示す信号を反転論理で受け取ることにより、前記第 1 の待機状態信号と前記第 2 の待機状態信号とを反転論理で生成すること、

を特徴とする光電気混載集積回路。

【請求項 9】

前記電源手段は、前記演算手段への電力の供給、前記安定化手段への電力の供給、および、前記光信号伝達手段への電力の供給を、接続または遮断する少なくとも一つの第 1 のスイッチ手段を備えること、

を特徴とする請求項 8 に記載の光電気混載集積回路。

【請求項 10】

10

20

30

40

50

前記第1のスイッチ手段は、前記電源手段における前記演算手段へ電力の供給を行う部分の入力側、前記電源手段における前記安定化手段への電力の供給を行う部分の入力側、および、前記電源手段における前記光信号伝達手段へ電力の供給を行う部分の入力側に配置されること、

を特徴とする請求項9に記載の光電気混載集積回路。

【請求項11】

前記演算手段は、さらに、前記演算手段の各部への電力の供給を接続または遮断する少なくとも一つの第2のスイッチ手段を備え、

前記光信号伝達手段は、さらに、前記光信号伝達手段の各部への電力の供給を接続または遮断する少なくとも一つの第3のスイッチ手段を備え、

前記電源制御手段は、前記第2のスイッチ手段と前記第3のスイッチ手段とを制御すること、

を特徴とする請求項8～10のいずれか一項に記載の光電気混載集積回路。

【請求項12】

前記電源手段は、さらに、前記電源制御手段に電力を供給すること、

を特徴とする請求項8～11のいずれか一項に記載の光電気混載集積回路。

【請求項13】

前記光信号伝達手段は、発光手段、受光手段および光導波手段からなる組を、少なくとも一つ備えること、

を特徴とする請求項8～12のいずれか一項に記載の光電気混載集積回路。

【請求項14】

前記光信号伝達手段は、少なくとも一個の発光手段と、光変調手段、受光手段および光導波手段からなる少なくとも一組とを備えること、

を特徴とする請求項8～13のいずれか一項に記載の光電気混載集積回路。

【発明の詳細な説明】

【技術分野】

【0001】

本発明は、光電気混載集積回路に関する。

【背景技術】

【0002】

近年、半導体装置の集積度が高くなることに伴い、これを構成するLSI素子の回路パターンは益々微細化している。この回路パターンの微細化により、配線の断面積が減少し配線抵抗が増大すると共に、隣接する配線間隔が減少し配線間の静電容量が増大することが避けられない。このため、配線の電気抵抗と静電容量の積に比例する信号遅延時間が増大し、回路動作の高速化に多くの困難をもたらす。

【0003】

従来より、配線層の多層化を用いて、信号遅延を軽減させる手法が用いられているが、配線層の総数が増大することは、リソグラフィ工程が増加することを意味する。現在の量産コストの多くの部分を占めているのは、リソグラフィ工程のコストであるため、配線層の多層化を進めることは、製品コストの上昇要因となる。また、電源電圧が一定の場合、配線抵抗を下げることは電流が増加することを意味するので、消費電力の増大を招き、低消費電力化のために別の工夫が必要である。

【0004】

一方、このような配線の問題を根本的に解決する技術として、電気信号の代わりに、光を用いて信号の伝達を行う光配線の技術が注目されている。光配線では、金属の配線に代えて、光導波路を信号の伝播に使用する。そして、光導波路を伝播する信号の速度は、光導波路の屈折率のみに依存し、通常は、真空中の光速の1/2～1/3程度となる。このため、特に長距離の配線を置き換える技術として有望である。しかし、光導波路と組み合わせる発光素子の一個当たりの消費電力は、通常の演算用半導体素子の一個当たりの消費電力と比較すると桁違いに大きいため、低消費電力化を図ることが困難である。

10

20

30

40

50

【 0 0 0 5 】

これに対し、例えば、特許文献 1 では、光配線における電気 - 光変換部と光 - 電気変換部とをシャットダウンすることにより省電力化を図る事ができる光電気複合配線部品が開示されている。

【 0 0 0 6 】

【特許文献 1】特開 2 0 0 6 - 9 1 2 4 1 号公報

【発明の開示】

【発明が解決しようとする課題】

【 0 0 0 7 】

しかしながら、光電気混載集積回路として、半導体集積回路に光配線を導入する場合、光配線は集積回路の各段を接続する中間部に使用されるため、安易に発光素子への電力供給を停止すると、後段の回路への信号伝達が停止してしまい、後段の回路の正常な動作が保証されなくなるおそれがあった。

10

【 0 0 0 8 】

本発明は、上記に鑑みてなされたものであって、回路の正常な動作を保証しながら消費電力を大幅に低下させる光電気混載集積回路を提供することを目的とする。

【課題を解決するための手段】

【 0 0 0 9 】

上述した課題を解決し、目的を達成するために、実施形態は、演算を行う演算手段と、前記演算手段の一部で演算された結果である電気信号を光信号に変換し、前記演算手段の他の部分へ光信号で伝達後、再び電気信号に変換する光信号伝達手段と、前記演算手段と前記光信号伝達手段とに電力を供給する電源手段と、前記電源手段による前記光信号伝達手段への電力の供給と、前記電源手段による前記演算手段への電力の供給とを制御する電源制御手段と、を備え、前記電源制御手段は、前記演算手段の待機状態と稼働状態とを切り換える待機状態信号に応じて、光信号伝達手段への電力の供給と演算手段への電力の供給とを遮断し、前記演算手段は、前記待機状態信号を生成する待機状態信号生成手段を含み、前記待機状態信号生成手段は、前記演算手段の各部から演算処理を休止している状態であることを示す信号を反転論理で受け取ることにより、前記待機状態信号を反転論理で生成すること、を特徴とする。

20

【 0 0 1 0 】

また、実施形態は、演算を行う演算手段と、前記演算手段の一部で演算された結果である電気信号を光信号に変換し、前記演算手段の他の部分へ光信号で伝達後、再び電気信号に変換する光信号伝達手段と、前記光信号伝達手段の動作状態を安定させる安定化手段と、前記演算手段、前記光信号伝達手段、および、前記安定化手段に電力を供給する電源手段と、前記電源手段による前記光信号伝達手段への電力の供給、前記電源手段による前記安定化手段への電力の供給、および、前記電源手段による前記演算手段への電力の供給を制御する電源制御手段と、を備え、前記電源制御手段は、前記演算手段の待機状態と稼働状態とを切り換える第 1 の待機状態信号に応じて、前記光信号伝達手段への電力の供給と、前記演算手段への電力の供給とを制御し、前記演算手段の待機状態と稼働状態とを切り換える第 2 の待機状態信号に応じて、前記安定化手段への電力の供給を遮断し、前記演算手段は、前記第 1 の待機状態信号と前記第 2 の待機状態信号とを生成する待機状態信号生成手段を含み、前記待機状態信号生成手段は、前記演算手段の各部から演算処理を休止している状態であることを示す信号を反転論理で受け取ることにより、前記第 1 の待機状態信号と前記第 2 の待機状態信号とを反転論理で生成すること、を特徴とする。

30

40

【発明の効果】

【 0 0 1 1 】

本発明によれば、回路の正常な動作を保証しながら消費電力を大幅に低下させる光電気混載集積回路を提供することができる。

【発明を実施するための最良の形態】

【 0 0 1 2 】

50

以下に添付図面を参照して、この発明にかかる光電気混載集積回路の最良な実施の形態を詳細に説明する。

【0013】

(第1の実施の形態)

図1は、第1の実施の形態にかかる光電気混載集積回路の構成を示す図である。なお、本図は、主要構成部分の接続の様子を模式的に示している。本実施の形態にかかる光電気混載集積回路1は、演算部2、光配線部3、および、電源部(電源制御部)4を備えて構成されている。

【0014】

演算部2は、演算処理を行い、主演算部5とスタンバイ・モード制御部6とを備えて構成されている。主演算部5は、通常のCMOS回路により構成され、光電気混載集積回路1に要求される実際の演算処理を行い、スタンバイ・モード制御部6へ後述するスタンバイ信号(STB)を送信し、図示されていない入出力部を介して外部と情報の交換を行う。

10

【0015】

ここで、主演算部5は、個々に演算処理を行う第1の演算ブロック7、第2の演算ブロック8、第3の演算ブロック9、および、スタンバイ信号生成部10を備えて構成されている。そして、第1の演算ブロック7と第2の演算ブロック8とは、光配線部3を介して接続され、第1の演算ブロック7で計算された演算結果が、光配線部3を経由して、第2の演算ブロック8へ伝達される構成となっている。なお、第3の演算ブロック9は、光配線部3とは直接接続されておらず、全て電気配線により構成されている。

20

【0016】

スタンバイ信号生成部10は、スタンバイ・モード(待機状態)に入ることを指示するスタンバイ信号(STB)を生成する。ここで、スタンバイ・モードとは、光配線部3と主演算部5とが停止し、スタンバイ・モード制御部6のみが稼働している状態、すなわち、後述する光源用電源部17と主演算部用電源部15とが停止し、スタンバイ・モード制御部用電源部16のみが稼働している状態をいう。従って、スタンバイ・モードでは、消費電力が大幅に低下している状態となる。

【0017】

スタンバイ信号(STB)は、主演算部5にある全ての演算ブロックが演算処理を休止している状態である場合に生成される。具体的には、スタンバイ信号生成部10が、主演算部5にある第1の演算ブロック7、第2の演算ブロック8、および、第3の演算ブロック9から、各演算ブロックが実質的に演算処理を休止している状態であることを示す信号(IDL)を反転論理で受け取り、OR演算処理を行うことにより、スタンバイ信号(STB)を生成している。なお、スタンバイ信号生成部10は、スタンバイ信号(STB)を反転論理で作成しているが、その理由は、後ほど詳しく説明する。

30

【0018】

スタンバイ・モード制御部6は、光電気混載集積回路1におけるスタンバイ・モードを制御する。具体的には、電源部4にスタンバイ信号(STB)またはスタンバイ解除信号を送信することにより、後述する光源用電源部17と主演算部用電源部15のオンおよびオフ、即ち、光配線部3と主演算部5とへの電力供給を制御する。スタンバイ・モード制御部6は、通常のCMOS回路により構成され、光配線への直接の接続は無く、全て電気配線のみにより構成されている。したがって、光配線部2の後述する発光素子12が停止している状態でも、その機能を保つことが可能である。スタンバイ・モード制御部6の機能については、後ほど詳しく説明する。

40

【0019】

光配線部3は、主演算部5に配置された第1の演算ブロック7と第2の演算ブロック8とに接続され、第1の演算ブロック7での演算結果である電気信号を光信号に変換し、光信号で伝達後、再び電気信号に変換し、第2の演算ブロック8へ伝達する。光配線部3は、発光素子駆動部11、発光素子12、光導波路13、および、受光素子14を備えて構

50

成されている。

【 0 0 2 0 】

発光素子駆動部 1 1 は、第 1 の演算ブロック 7 での演算結果である電気信号から発光素子 1 2 を駆動する。この発光素子駆動部 1 1 は、N M O S F E T からなる。発光素子 1 2 は、光を発光し、第 1 の演算ブロック 7 での演算結果である電気信号を光信号に変換する。この発光素子 1 2 は、G a I n N A s 半導体レーザーからなる。なお、発光素子 1 2 の定格電流は 0 . 7 m A であり、必要な電源電圧は 1 . 5 V なので、発光素子 1 2 の点灯時の消費電力は 1 . 0 5 m W である。この消費電力は、演算部 2 の待機状態での消費電力と比べてはるかに大きい。

【 0 0 2 1 】

ここで、発光素子駆動部 1 1 が発光素子 1 2 を駆動し、発光素子 1 2 が発光することにより、第 1 の演算ブロック 7 での演算結果である電気信号が光信号に変換される仕組みを簡単に説明する。第 1 の演算ブロック 7 での演算結果である電気信号が、発光素子駆動部 1 1 に伝達されると、発光素子駆動部 1 1 の N M O S F E T がオンとオフを繰り返す。そして、N M O S F E T がオンの時には、発光素子 1 2 に電流が流れるため発光素子 1 2 が発光し、N M O S F E T がオフの時には、発光素子 1 2 に電流が流れないため発光素子 1 2 が発光しない。この発光素子 1 2 による光の点滅が光信号となり、電気信号が光信号に変換される。

【 0 0 2 2 】

光導波路 1 3 は、発光素子 1 2 と受光素子 1 4 とを接続し、発光素子 1 2 による光信号を受光素子 1 4 へ伝達する。この光導波路 1 3 は、シリコン (S i) からなる。受光素子 1 4 は、光を受光すると光の強度に応じた電気を発生させる。従って、光導波路 1 3 を通って伝達された光信号を、第 1 の演算ブロック 7 での演算結果である電気信号へ再び変換し、第 3 の演算ブロック 9 へ伝達する。この受光素子 1 4 は、I n G a A s フォトダイオードからなる。

【 0 0 2 3 】

電源部 4 は、演算部 2 と光配線部 3 とに、電力を供給する。電源部 4 は、主演算部用電源部 1 5、スタンバイ・モード制御部用電源部 1 6、光源用電源部 1 7、(ブートアップ) シーケンサー 1 8、第 1 のスイッチング素子 1 9、および、第 2 のスイッチング素子 2 0 を備えて構成されている。

【 0 0 2 4 】

主演算部用電源部 1 5 は、主演算部 5 へ電力を供給する。スタンバイ・モード制御部用電源部 1 6 は、スタンバイ・モード制御部 6 へ電力を供給する。光源用電源部 1 7 は、光配線部 3 (発光素子 1 2) へ電力を供給する。

【 0 0 2 5 】

なお、演算部 2 (主演算部 5 およびスタンバイ・モード制御部 6) の必要とする電源電圧は、1 . 0 V であるのに対し、光配線部 3 の発光素子 1 2 が必要な電源電圧は、前述したように 1 . 5 V である。従って、電源部 4 は、二つの異なる出力電圧を供給し、これらの電圧は、共通の入力電圧から、いわゆる D C - D C コンバーターにより生成されている。

【 0 0 2 6 】

シーケンサー 1 8 は、起動時には、ブートアップシーケンサーとして機能し、系の初期化動作を行う。また、シーケンサー 1 8 は、スタンバイ・モードからの復帰時には、電源部 4 の各部の出力を再開する順序の制御を行う。

【 0 0 2 7 】

第 1 のスイッチング素子 1 9 は、スタンバイ信号 (S T B) およびスタンバイ解除信号に基づき、主演算部用電源部 1 5 への電力の供給および遮断を切り替える。この第 1 のスイッチング素子 1 9 は、電源部 4 内部にある制御回路であり、主演算部用電源部 1 5 の入力側に配置されている。第 2 のスイッチング素子 2 0 は、スタンバイ信号 (S T B) およびスタンバイ解除信号に基づき、光源用電源部 1 7 への電力の供給および遮断を切り替え

10

20

30

40

50

る。この第2のスイッチング素子20は、電源部4内部にある制御回路であり、光源用電源部17の入力側に配置されている。

【0028】

なお、第1のスイッチング素子19および第2のスイッチング素子20は、主演算部用電源部15および光源用電源部17の出力側に配置することも可能であるが、入力側に配置した方が、DC-DCコンバーターを含む電源部4自身が消費する電力を、さらに削減することが可能なので、より望ましい構成となる。

【0029】

また、電源部4自身の消費する電力には、定電圧化の処理のために必要な電力が含まれており、その値は実際の出力電流だけでなく、出力可能な最大出力電流にも依存する。従って、消費電力を低下させるためには、最大出力電流の大きな電源への電源入力を切断することが有効である。

10

【0030】

(スタンバイ・モード制御)

ここで、スタンバイ・モード制御部6によるスタンバイ・モード制御の仕組みについて、詳しく説明する。図2は、スタンバイ・モード制御のタイミングチャートである。なお、図2の(a)は、本実施の形態で実際に使用されるスタンバイ・モード制御のタイミングチャートである。

【0031】

スタンバイ・モード制御部6は、主演算部5からスタンバイ信号(STB)を受信すると((a)の時刻A)、最終的にスタンバイ・モードに入るか否かの判定を行う。なお、スタンバイ・モード制御部6は、図示されていない入出力部からスタンバイ信号(STB)を受信した場合でも、同様の判定を行う。そして、スタンバイ・モード制御部6がスタンバイ・モードに入ると判定した場合には、電源部4にスタンバイ信号(STB)を送信する((a)の時刻B)。

20

【0032】

電源部4は、スタンバイ信号(STB)を受け取ると、第2のスイッチング素子20と第1のスイッチング素子19とをオフにすることにより、光源用電源部17と主演算部用電源部15とへの電力供給を切断し((a)の時刻C)、その後、光電気混載集積回路1は、スタンバイ・モードで動作する。この結果、光電気混載集積回路1の消費電力は、大幅に低下する。

30

【0033】

光電気混載集積回路1がスタンバイ・モードで動作中も、スタンバイ・モード制御部6には、スタンバイ・モード制御部用電源部16から電力が供給され続け、スタンバイ・モードの制御を行うことが可能である。例えば、光電気混載集積回路1がスタンバイ・モードで動作中に、図示されていない入出力部を介して外部からの動作状態の問い合わせ信号が入った場合、スタンバイ・モード制御部6は、光電気混載集積回路1がスタンバイ・モードであると連絡する信号を返信する制御を行うことができる。

【0034】

なお、スタンバイ・モード制御部6は、スタンバイ・モードで動作中は、外部からの問い合わせの有無に関わらず、常にスタンバイ・モードであると連絡する信号を発信し続けることも可能であるが、信号を発信し続けることは消費電力の増加を招くので、望ましくは、前述の形態とした方がよい。

40

【0035】

光電気混載集積回路1がスタンバイ・モードで動作中に、スタンバイ・モード制御部6は、図示されていない入出力部または主演算部5からスタンバイ・モードの解除を指示するスタンバイ解除信号を受信すると((a)の時刻D)、電源部4にスタンバイ解除信号を送信する((a)の時刻E)。

【0036】

電源部4は、スタンバイ解除信号を受け取ると、シーケンサー18の指示に基づき、第

50

2のスイッチング素子20と第1のスイッチング素子19とをオンにすることにより、光源用電源部17と主演算部用電源部15とへの電力供給を順次再開し((a)の時刻E)、光配線部3を使用した主演算部5の機能が有効となる。そして、主演算部5は、電力供給の再開を受けて、内部メモリ状態の確認等の初期化処理を行い、入出力部からの信号処理の指示が受信可能となる。こうして、光電気混載集積回路1は、通常の状態で作動する。

【0037】

このように、主演算部の演算処理状態に応じて、通常の稼働状態と、スタンバイ・モードでの稼働状態とを適宜切り替えることにより、光電気混載集積回路1は、正常な演算処理を行いながら、電力を効率的に消費することができ、結果的に消費電力を大幅に低下することが可能となる。

10

【0038】

本実施の形態では、スタンバイ・モード制御部6は、主演算部5からのスタンバイ信号(STB)を反転論理で受信している。すなわち、スタンバイ信号生成部10が、スタンバイ信号(STB)を反転論理で作成している。このように構成することにより、光電気混載集積回路1がスタンバイ・モードに入り、主演算部5への電力供給が停止した時に、主演算部5から出力される信号が全て0Vとなり、主演算部5からのスタンバイ信号(STB)が、見かけ上反転してしまう事態を防ぐことができる。この理由を、図2の(b)を使用して説明する。

【0039】

20

図2の(b)は、スタンバイ・モード制御部6が、主演算部5からのスタンバイ信号(STB)を反転論理で受信しなかった場合のスタンバイ・モード制御のタイミングチャートである。スタンバイ・モード制御部6が、主演算部5からスタンバイ信号(STB)を受信し((b)の時刻A)、スタンバイ・モードに入ると判定した場合には、電源部4にスタンバイ信号(STB)を送信する((b)の時刻B)。電源部4は、スタンバイ信号(STB)を受け取ると、光源用電源部17と主演算部用電源部15とへの電力供給を切断し((a)の時刻C)、その後、光電気混載集積回路1は、スタンバイ・モードで動作する。

【0040】

ところが、電力供給を切断された主演算部5は、スタンバイ信号(STB)を維持することができず、自動的に0V(Lレベル)を出力してしまう((b)の時刻C)。すると、スタンバイ・モード制御部6は、スタンバイ信号(STB)が反転したと受け取り、電源部4にスタンバイ解除信号を出力する((b)の時刻D)。この結果、光源用電源部17と主演算部用電源部15とは電力の供給を再開し、電力の供給再開とともに、主演算部5によりスタンバイ信号(STB)が再度出力される(Hレベルになる)((b)の時刻E)。従って、時刻Eの状態は、時刻Aの状態と同じとなり、系は自動的に同じ動作を繰り返す結果((b)の時刻E~H)、発振状態に陥り、スタンバイ・モードでの動作を維持することが不可能となってしまう。

30

【0041】

この問題を回避するために、スタンバイ・モード制御部6が、主演算部5からのスタンバイ信号(STB)のうち立ち上がり部分(スタンバイ状態に入る場合)のみを利用し、立ち下がり部分(スタンバイ状態から復帰する場合)は無視するように、スタンバイ・モード制御部6の演算回路を設計する手法も可能である。しかし、このような演算回路に必要な面積は、反転論理を用いる場合はNOT回路を一個追加するのみで済むことと比較すると、はるかに大きい。

40

【0042】

このように、反転論理を用いてシステム設計を行うことにより、主演算部5からスタンバイ・モード制御部6へのスタンバイ・モード移行の指示を、簡単な回路設計で、確実に行うことが可能となる。

【0043】

50

(発光素子駆動方法)

発光素子駆動部が発光素子を駆動する方法は、図1に示した方法以外にも、他の方法を利用することも可能である。図3は、発光素子駆動部が発光素子を駆動する他の方法を示した図である。図1に示した方法は、発光素子駆動部11であるNMOSFETが電流調整用の抵抗器の役割も兼ねることが出来るので、構成が最も単純であるが、0.7mAという比較的大きな電流を高速でスイッチするため、電源線や接地線にノイズが入る可能性が高いという問題がある。このため、設計の際には、電源線や接地線の配置等に注意が必要であり、設計への制約が発生する。

【0044】

これに対し、図3の(a)に示す方法では、発光素子駆動部22は、NMOSFET、PMOSFET、および、抵抗により構成されている。この構成では、発光素子12に電流が流れない時には並列の抵抗負荷に電流が流れるため、電源線や接地線を通る電流の時間変動が極めて小さくなる利点がある。そして、この場合には、制御信号のオン/オフに関わらずどちらかの負荷に電流が流れるため、低消費電力化のためには、光配線部3を使用しないスタンバイ・モードにおいて光源用電源部17の電力供給を停止することが極めて有効になる。

【0045】

しかしながら、図1や図3の(a)に示した方法では、発光素子の駆動に用いられるNMOSFETの電流駆動力として、発光素子12を流れる電流と同じ(あるいは、同程度の)大きさの電流値が必要となる。これに対して、図3の(b)に示す方法では、発光素子駆動部23は、NMOSFETおよび抵抗により構成されている。この構成では、NMOSFETがオフ状態の際に、発光素子のレーザー発振閾値を1~2割程度上回る電流が流れる様に直列の抵抗値を設定しておけば、NMOSFETの電流駆動力は発光素子を流れる電流の2~3割程度で十分に制御可能となる。

【0046】

MOSFETは電流駆動力が小さくて構わなければ、素子寸法も小さくすることが可能であり設計も容易になるため、低コスト化を図ることができる利点がある。この場合にも、制御信号のオン/オフに関わらずある程度の電流が流れる構成となるため、低消費電力化のためには、光配線部3を使用しないスタンバイ・モードにおいて光源用電源部17の電力供給を停止することが極めて有効になる。

【0047】

このように、第1の実施の形態にかかる光電気混載集積回路によれば、消費電力の大きな発光素子を有する光配線部への電力供給と、この光配線を用いて信号伝達を行う主演算部への電力供給とを遮断したスタンバイ・モードを設けることにより、回路の正常な動作を保証しながら消費電力を大幅に低下させる光電気混載集積回路を提供することが可能である。この結果、携帯機器に代表される、待機状態での低消費電力化が重要となる機器に搭載される光電気混載集積回路において、光配線の利益を享受することが可能となる。

【0048】

(第2の実施の形態)

第2の実施の形態では、第1の実施の形態と比べて、光配線部の構成が異なっている。第2の実施の形態について、添付図面を参照して説明する。本実施の形態にかかる光電気混載集積回路の構成について、第1の実施の形態と異なる部分を説明する。他の部分については第1の実施の形態と同様であるので、同一の符号が付された箇所については、上述した説明を参照し、ここでの説明を省略する。

【0049】

図4は、第2の実施の形態にかかる光電気混載集積回路の構成を示す図である。なお、本図は、主要構成部分の接続の様子を模式的に示している。本実施の形態にかかる光電気混載集積回路31は、演算部32、光配線部33、および、電源部(電源制御部)34を備えて構成されている。

【0050】

10

20

30

40

50

演算部 32 は、演算処理を行い、主演算部 5 とスタンバイ・モード制御部 35 とを備えて構成されている。ここで、主演算部 5 は、個々に演算処理を行う第 1 の演算ブロック 7、第 2 の演算ブロック 8、第 3 の演算ブロック 9、および、スタンバイ信号生成部 10 を備えて構成されている。

【0051】

スタンバイ信号生成部 10 は、スタンバイ・モード（待機状態）に入ることを指示するスタンバイ信号（STB）を生成する。ここで、スタンバイ・モードとは、光配線部 33 と主演算部 5 とが停止し、スタンバイ・モード制御部 35 のみが稼働している状態、すなわち、後述する光系用電源部 38 と主演算部用電源部 15 とが停止し、スタンバイ・モード制御部用電源部 16 のみが稼働している状態をいう。従って、スタンバイ・モードでは、消費電力が大幅に低下している状態となる。

10

【0052】

スタンバイ・モード制御部 35 は、光電気混載集積回路 31 におけるスタンバイ・モードを制御する。具体的には、電源部 34 にスタンバイ信号（STB）またはスタンバイ解除信号を送信することにより、後述する光系用電源部 38 と主演算部用電源部 15 のオンおよびオフ、即ち、光配線部 33 と主演算部 5 とへの電力供給を制御する。スタンバイ・モード制御部 35 は、通常の CMOS 回路により構成され、光配線への直接の接続は無く、全て電気配線のみにより構成されている。したがって、光配線部 33 の後述する発光素子 12 が停止している状態でも、その機能を保つことが可能である。基本的には、スタンバイ・モード制御部 35 の機能は、第 1 の実施の形態で説明したスタンバイ・モード制御部 6 の機能と同じであるので、詳しい説明は省略する。

20

【0053】

光配線部 33 は、主演算部 5 に配置された第 1 の演算ブロック 7 と第 2 の演算ブロック 8 とに接続され、第 1 の演算ブロック 7 での演算結果である電気信号を光信号に変換し、光信号で伝達後、再び電気信号に変換し、第 2 の演算ブロック 8 へ伝達する。光配線部 33 は、発光素子 12、光変調器変調部 36、光変調器 37、光導波路 13、および、受光素子 14 を備えて構成されている。

【0054】

発光素子 12 は、光を発光する。この発光素子 12 は、GaInNAs 半導体レーザーからなる。なお、本実施の形態では、発光素子 12 は、光配線を使用している時には、常時点灯した状態である。なお、発光素子 12 の定格電流は 0.7 mA であり、必要な電源電圧は 1.5 V なので、発光素子 12 の点灯時の消費電力は 1.05 mW である。この消費電力は、演算部 32 の待機状態での消費電力と比べてはるかに大きい。

30

【0055】

光変調器変調部 36 は、第 1 の演算ブロック 7 での演算結果である電気信号に応じて光変調器 37 を変調する。この光変調器変調部 36 は、NMOSFET からなる。

【0056】

光変調器 37 は、光導波路 13 を伝播する光の強度を変化させ、第 1 の演算ブロック 7 での演算結果である電気信号を光信号に変換する。この光変調器 37 は、ニオブ酸リチウムからなる。なお、光変調器 37 の駆動電圧も 1.5 V となるように設計されている。

40

【0057】

ここで、光変調器変調部 36 が光変調器 37 を変調し、光変調器 37 が発光素子 12 の発光した光の強度を変化させることにより、第 1 の演算ブロック 7 での演算結果である電気信号が光信号に変換される仕組みを簡単に説明する。第 1 の演算ブロック 7 での演算結果である電気信号が、光変調器変調部 36 に伝達されると、光変調器変調部 36 の NMOSFET がオンとオフを繰り返し、この結果、光変調器 37 に印加される電圧が変化する。そして、常時点灯中の発光素子 12 の発光した光が光変調器 37 を通過すると、光変調器 37 に印加された電圧の変化に対応して光の強度も変化し、受光素子 14 が受ける光の強度も変化する。この光の強弱が光信号となり、電気信号が光信号に変換される。

【0058】

50

電源部 3 4 は、演算部 3 2 と光配線部 3 3 とに、電力を供給する。電源部 3 4 は、主演算部用電源部 1 5、スタンバイ・モード制御部用電源部 1 6、光系用電源部 3 8、(ブートアップ)シーケンサー 1 8、第 1 のスイッチング素子 1 9、および、第 2 のスイッチング素子 3 9 を備えて構成されている。

【 0 0 5 9 】

光系用電源部 3 8 は、光配線部 3 3 (発光素子 1 2 および光変調器 3 7) へ電力を供給する。なお、演算部 3 2 (主演算部 5 およびスタンバイ・モード制御部 3 5) の必要とする電源電圧は、1.0 V であるのに対し、光配線部 3 3 の発光素子 1 2 および光変調器 3 7 が必要な電源電圧は、前述したように 1.5 V である。従って、電源部 3 4 は、二つの異なる出力電圧を供給し、これらの電圧は、共通の入力電圧から、いわゆる DC - DC コンバーターにより生成されている。

10

【 0 0 6 0 】

第 2 のスイッチング素子 3 9 は、スタンバイ信号 (STB) およびスタンバイ解除信号に基づき、光系用電源部 3 8 への電力の供給および遮断を切り替える。この第 2 のスイッチング素子 3 9 は、電源部 3 4 内部にある制御回路であり、光系用電源部 3 8 の入力側に配置されている。

【 0 0 6 1 】

なお、第 1 のスイッチング素子 1 9 および第 2 のスイッチング素子 3 9 は、主演算部用電源部 1 5 および光系用電源部 3 8 の出力側に配置することも可能であるが、入力側に配置した方が、DC - DC コンバーターを含む電源部 3 4 自身が消費する電力を、さらに削減することが可能なので、より望ましい構成となる。

20

【 0 0 6 2 】

また、電源部 3 4 自身の消費する電力には、定電圧化の処理のために必要な電力が含まれており、その値は実際の出力電流だけでなく、出力可能な最大出力電流にも依存する。従って、消費電力を低下させるためには、最大出力電流の大きな電源への電源入力を切断することが有効である。

【 0 0 6 3 】

このように、第 2 の実施の形態にかかる光電気混載集積回路によれば、消費電力の大きな発光素子と、光変調器とを有する光配線部への電力供給と、この光配線を用いて信号伝達を行う主演算部への電力供給とを遮断したスタンバイ・モードを設けることにより、回路の正常な動作を保証しながら消費電力を大幅に低下させる光電気混載集積回路を提供することが可能である。この結果、携帯機器に代表される、待機状態での低消費電力化が重要となる機器に搭載される光電気混載集積回路において、光配線の利益を享受することが可能となる。

30

【 0 0 6 4 】

(第 3 の実施形態)

第 3 の実施の形態では、第 1 および第 2 の実施の形態と比べて、光配線部の入出力の対応が、1 対 1 ではなく 2 対 2 で表されている点と、スタンバイ・モード制御部が、電源部だけでなく主演算部および光配線部の個々のユニットの電力供給スイッチを制御する機能を備えている点とが異なっている。第 3 の実施の形態について、添付図面を参照して説明する。

40

【 0 0 6 5 】

図 5 は、第 3 の実施の形態にかかる光電気混載集積回路の構成を示す図である。なお、本図は、主要構成部分の接続の様子を模式的に示している。本実施の形態にかかる光電気混載集積回路 4 1 は、演算部 4 2、光配線部 4 3、および、電源部 (電源制御部) 4 4 を備えて構成されている。

【 0 0 6 6 】

演算部 4 2 は、演算処理を行い、主演算部 4 5 およびスタンバイ・モード制御部 4 6 を備えて構成されている。主演算部 4 5 は、通常の CMOS 回路により構成され、光電気混載集積回路 4 1 に要求される実際の演算処理を行い、スタンバイ・モード制御部 4 6 へ後

50

述するスタンバイ信号 (S T B) を送信し、スタンバイ・モード制御部 4 6 との間で、後述する状態信号をやり取りし、図示されていない入出力部を介して外部と情報の交換を行う。

【 0 0 6 7 】

ここで、主演算部 4 5 は、個々に演算処理を行う第 1 の演算ブロック 4 7、第 2 の演算ブロック 4 8、第 3 の演算ブロック 4 9、第 4 の演算ブロック 5 0、第 5 の演算ブロック 5 1、および、第 1 のスイッチ 5 2、第 2 のスイッチ 5 3、第 3 のスイッチ 5 4、第 4 のスイッチ 5 5、第 5 のスイッチ 5 6、スタンバイ信号生成部 5 7、および、状態信号生成部 5 8 を備えて構成されている。

【 0 0 6 8 】

第 1 の演算ブロック 4 7 は、光配線部 4 3 を介して、第 3 の演算ブロック 4 9 および第 4 の演算ブロック 5 0 と接続され、第 1 の演算ブロック 4 7 で計算された演算結果が、光配線部 4 3 を経由して、第 3 の演算ブロック 4 9 および / または第 4 の演算ブロック 5 0 へ伝達される構成となっている。第 2 の演算ブロック 4 8 は、光配線部 4 3 を介して、第 3 の演算ブロック 4 9 および第 4 の演算ブロック 5 0 と接続され、第 2 の演算ブロック 4 8 で計算された演算結果が、光配線部 4 3 を経由して、第 3 の演算ブロック 4 9 および / または第 4 の演算ブロック 5 0 へ伝達される構成となっている。なお、第 5 の演算ブロック 5 1 は、光配線部 4 3 とは直接接続されておらず、全て電気配線により構成されている。

【 0 0 6 9 】

第 1 のスイッチ 5 2 は、後述する主演算部用電源部 8 1 と第 1 の演算ブロック 4 7 との間に設けられ、主演算部用電源部 8 1 から第 1 の演算ブロック 4 7 への電力の供給および遮断を切り替える。第 2 のスイッチ 5 3 は、後述する主演算部用電源部 8 1 と第 2 の演算ブロック 4 8 との間に設けられ、主演算部用電源部 8 1 から第 2 の演算ブロック 4 8 への電力の供給および遮断を切り替える。第 3 のスイッチ 5 4 は、後述する主演算部用電源部 8 1 と第 3 の演算ブロック 4 9 との間に設けられ、主演算部用電源部 8 1 から第 3 の演算ブロック 4 9 への電力の供給および遮断を切り替える。第 4 のスイッチ 5 5 は、後述する主演算部用電源部 8 1 と第 4 の演算ブロック 5 0 との間に設けられ、主演算部用電源部 8 1 から第 4 の演算ブロック 5 0 への電力の供給および遮断を切り替える。

【 0 0 7 0 】

第 5 のスイッチ 5 6 は、後述する主演算部用電源部 8 1 と第 5 の演算ブロック 5 1 との間に設けられ、主演算部用電源部 8 1 から第 5 の演算ブロック 5 1 への電力の供給および遮断を切り替える。なお、第 1 のスイッチ 5 2、第 2 のスイッチ 5 3、第 3 のスイッチ 5 4、第 4 のスイッチ 5 5、および、第 5 のスイッチ 5 6 のオンとオフの切り替えは、スタンバイ・モード制御部 4 6 からの指示により行われる。各スイッチの切り替え方法については、後ほどスタンバイ・モード制御部 4 6 による状態制御の説明とあわせて説明する。

【 0 0 7 1 】

スタンバイ信号生成部 5 7 は、スタンバイ・モード (待機状態) に入ることを指示するスタンバイ信号 (S T B) を生成する。ここで、スタンバイ・モードとは、光配線部 4 3 と主演算部 4 5 とが停止し、スタンバイ・モード制御部 4 6 のみが稼働している状態、すなわち、後述する光源用電源部 8 3、光系用電源部 8 4、および、主演算部用電源部 8 1 が停止し、スタンバイ・モード制御部用電源部 8 2 のみが稼働している状態をいう。従って、スタンバイ・モードでは、消費電力が大幅に低下している状態となる。

【 0 0 7 2 】

スタンバイ信号 (S T B) は、主演算部 4 5 にある全ての演算ブロックが演算処理を休止している状態である場合に生成される。具体的には、スタンバイ信号生成部 5 7 が、主演算部 4 5 にある第 1 の演算ブロック 4 7、第 2 の演算ブロック 4 8、第 3 の演算ブロック 4 9、第 4 の演算ブロック 5 0、第 5 の演算ブロック 5 1 から、各演算ブロックが実質的に演算処理を休止している状態であることを示す信号 (I D L) を反転論理で受け取り、OR 演算処理を行うことにより、スタンバイ信号 (S T B) を生成している。なお、ス

10

20

30

40

50

スタンバイ信号生成部 57 は、スタンバイ信号 (STB) を反転論理で作成しているが、その理由は、後ほど詳しく説明する。

【0073】

状態信号生成部 58 は、主演算部 45 の各部分の現在および今後の状態を表す状態信号を生成する。状態信号は、具体的には、主演算部 45 が行う演算処理に基づき、第 1 の演算ブロック 47、第 2 の演算ブロック 48、第 3 の演算ブロック 49、第 4 の演算ブロック 50、および、第 5 の演算ブロック 51 の現在の演算処理状態および今後の演算処理状態を表す。

【0074】

スタンバイ・モード制御部 46 は、光電気混載集積回路 41 におけるスタンバイ・モードを制御する。具体的には、電源部 44 にスタンバイ信号 (STB) またはスタンバイ解除信号を送信することにより、後述する光源用電源部 83、光系用電源部 84、および、主演算部用電源部 81 のオンおよびオフ、即ち、光配線部 43 と主演算部 45 とへの電力供給を制御する。

10

【0075】

さらに、スタンバイ・モード制御部 46 は、主演算部 45 にある各演算ブロックの状態と、光配線部 43 にある各受光素子および各光変調器の状態とを制御する。スタンバイ・モード制御部 46 は、具体的には、主演算部 45 からの状態信号に基づいて、主演算部 45 にある第 1 のスイッチ 52、第 2 のスイッチ 53、第 3 のスイッチ 54、第 4 のスイッチ 55、および、第 4 のスイッチ 56 をオンおよびオフすることにより、それぞれ、第 1 の演算ブロック 47、第 2 の演算ブロック 48、第 3 の演算ブロック 49、第 4 の演算ブロック 50、および、第 5 の演算ブロック 51 への電力供給を制御する。

20

【0076】

スタンバイ・モード制御部 46 は、さらに具体的には、主演算部 45 からの状態信号に基づいて、光配線部 43 にある、後述する第 6 のスイッチ 75、第 7 のスイッチ 76、第 8 のスイッチ 77、および、第 9 のスイッチ 78、第 10 のスイッチ 79、および、第 11 のスイッチ 80 をオンおよびオフすることにより、それぞれ、後述する第 1 の発光素子 59、第 2 の発光素子 60、第 1 の光変調器 65、第 2 の光変調器 66、第 3 の光変調器 67、および、第 4 の光変調器 68 への電力供給を制御する。

【0077】

スタンバイ・モード制御部 46 が、第 1 の光変調器 65、第 2 の光変調器 66、第 3 の光変調器 67、および、第 4 の光変調器 68 への電力供給を制御することにより、主演算部 45 の各演算ブロック間のデータのやり取りを組み替えて、主演算部 45 を多機能回路として機能させることが可能である。

30

【0078】

さらに、スタンバイ・モード制御部 46 が、第 1 の演算ブロック 47、第 2 の演算ブロック 48、第 3 の演算ブロック 49、第 4 の演算ブロック 50、第 5 の演算ブロック 51、第 1 の発光素子 59、および、第 2 の発光素子 60 への電力供給を制御することにより、光電気混載集積回路 1 の消費電力を大幅に低下させることが可能である。

【0079】

スタンバイ・モード制御部 46 は、通常の CMOS 回路により構成され、光配線への直接の接続は無く、全て電気配線のみにより構成されている。したがって、光配線部 43 の後述する第 1 の発光素子 59 および第 2 の発光素子 60 が停止している状態でも、その機能を保つことが可能である。スタンバイ・モード制御部 46 のスタンバイ・モード制御機能および状態制御機能については、後ほど詳しく説明する。

40

【0080】

光配線部 43 は、主演算部 45 に配置された第 1 の演算ブロック 47、第 2 の演算ブロック 48、第 3 の演算ブロック 49、および、第 4 の演算ブロック 50 に接続され、第 1 の演算ブロック 47 での演算結果、および / または、第 2 の演算ブロック 48 での演算結果である電気信号を光信号に変換し光信号で伝達する。そして、第 1 の演算ブロック 47

50

での演算結果である光信号、および、第2の演算ブロック48での演算結果である光信号をそのまま、あるいは、第1の演算ブロック47での演算結果と第2の演算ブロック48での演算結果のOR信号である光信号を、再び電気信号に変換し、第3の演算ブロック49、および/または、第4の演算ブロック50へ伝達する。

【0081】

光配線部43は、第1の発光素子59、第2の発光素子60、第1の光変調器変調部61、第2の光変調器変調部62、第3の光変調器変調部63、第4の光変調器変調部64、第1の光変調器65、第2の光変調器66、第3の光変調器67、第4の光変調器68、第1の光導波路69、第2の光導波路70、第3の光導波路71、第4の光導波路72、第1の受光素子73、第2の受光素子74、第6のスイッチ75、第7のスイッチ76、第8のスイッチ77、第9のスイッチ78、第10のスイッチ79、および、第11のスイッチ80を備えて構成されている。

10

【0082】

第1の発光素子59および第2の発光素子60は、それぞれ光を発光する。第1の発光素子59および第2の発光素子60は、それぞれGaInNAs半導体レーザーからなる。本実施の形態では、第1の発光素子59および第2の発光素子60は、光配線を使用している時には、常時点灯した状態である。なお、後述するように、第1の光導波路69、第2の光導波路70、第3の光導波路71、および、第4の光導波路72が分岐を有する構成となっているため、第1の発光素子59および第2の発光素子60の定格電流は、それぞれ第1および第2の実施の形態よりも大きな1.0mAであり、必要な電源電圧は2.0Vとなっている。従って、第1の発光素子59および第2の発光素子60の点灯時の消費電力は、それぞれ2.0mWとなる。これらの消費電力は、演算部42の待機状態での消費電力と比べてはるかに大きい。

20

【0083】

第1の光変調器変調部61は、第1の演算ブロック47での演算結果である電気信号に応じて第1の光変調器65を変調する。第2の光変調器変調部62は、第1の演算ブロック47での演算結果である電気信号に応じて第2の光変調器66を変調する。第3の光変調器変調部63は、第2の演算ブロック48での演算結果である電気信号に応じて第3の光変調器67を変調する。第4の光変調器変調部64は、第2の演算ブロック48での演算結果である電気信号に応じて第4の光変調器68を変調する。第1の光変調器変調部61、第2の光変調器変調部62、第3の光変調器変調部63、および、第4の光変調器変調部64は、それぞれNMOSFETからなる。

30

【0084】

第1の光変調器65は、第1の光導波路69を伝播する光の強度を変化させ、第1の演算ブロック47での演算結果である電気信号を光信号に変換する。第2の光変調器66は、第2の光導波路70を伝播する光の強度を変化させ、第1の演算ブロック47での演算結果である電気信号を光信号に変換する。第3の光変調器67は、第3の光導波路71を伝播する光の強度を変化させ、第2の演算ブロック48での演算結果である電気信号を光信号に変換する。第4の光変調器68は、第4の光導波路72を伝播する光の強度を変化させ、第2の演算ブロック48での演算結果である電気信号を光信号に変換する。

40

【0085】

第1の光変調器65、第2の光変調器66、第3の光変調器67、および、第4の光変調器68は、それぞれニオブ酸リチウムからなる。第1の光変調器65、第2の光変調器66、第3の光変調器67、および、第4の光変調器68の駆動電圧は1.5Vとなるように設計されている。

【0086】

ここで、第1から第4の光変調器変調部がそれぞれ対応する第1から第4の光変調器を変調し、第1から第4の光変調器が第1および第2の発光素子の発光した光の強度を変化させることにより、第1および第2の演算ブロックでの演算結果である電気信号が光信号に変換される仕組みを、第1の演算ブロック47から第1の受光素子73までの信号の流

50

れを用いて簡単に説明する。

【0087】

第1の演算ブロック47での演算結果である電気信号が、第1の光変調器変調部61に伝達されると、第1の光変調器変調部61のNMOSFETがオンとオフを繰り返し、この結果、第1の光変調器65に印加される電圧が変化する。そして、常時点灯中の第1の発光素子59の発光した光が第1の光変調器65を通過すると、第1の光変調器65に印加された電圧の変化に対応して光の強度も変化し、第1の受光素子73が受ける光の強度も変化する。この光の強弱が光信号となり、電気信号が光信号に変換される。

【0088】

なお、本実施の形態においては、第1から第4の光変調器に電圧が印加されない状態で、第1から第4の光導波路を伝播する光の強度が小さくなり、第1から第4の光変調器4に電圧が印加された状態で、第1から第4の光導波路を伝播する光の強度が大きくなるように構成されている。

10

【0089】

第1の光導波路69は、第1の発光素子59と第1の受光素子73とを接続し、第1の発光素子59による光信号を第1の受光素子73へ伝達する。より詳しくは、第1の光導波路69は、第1の発光素子59と接続されている一端が後述する第2の光導波路70と共通となっており、第2の光導波路70と分岐後、第1の光変調器65を経由し、さらに、後述する第3の光導波路71と合流後、他端が第1の受光素子73と接続されている構成となっている。

20

【0090】

第2の光導波路70は、第1の発光素子59と第2の受光素子74とを接続し、第1の発光素子59による光信号を第2の受光素子74へ伝達する。より詳しくは、第2の光導波路70は、第1の発光素子59と接続されている一端が前述の第1の光導波路69と共通となっており、第1の光導波路69と分岐後、第2の光変調器66を経由し、さらに、後述する第4の光導波路72と合流後、他端が第2の受光素子74と接続されている構成となっている。

【0091】

第3の光導波路71は、第2の発光素子60と第1の受光素子73とを接続し、第2の発光素子60による光信号を第1の受光素子73へ伝達する。より詳しくは、第3の光導波路71は、第2の発光素子60と接続されている一端が後述する第4の光導波路72と共通となっており、第4の光導波路72と分岐後、第3の光変調器67を経由し、さらに、前述の第1の光導波路69と合流後、他端が第1の受光素子73と接続されている構成となっている。

30

【0092】

第4の光導波路72は、第2の発光素子60と第2の受光素子74とを接続し、第2の発光素子60による光信号を第2の受光素子74へ伝達する。より詳しくは、第4の光導波路72は、第2の発光素子60と接続されている一端が前述の第3の光導波路71と共通となっており、第3の光導波路71と分岐後、第4の光変調器68を経由し、さらに、前述の第2の光導波路70と合流後、他端が第2の受光素子74と接続されている構成となっている。第1の光導波路69、第2の光導波路70、第3の光導波路71、および、第4の光導波路72は、それぞれシリコン(Si)からなる。

40

【0093】

上述したように、各々の光導波路が、それぞれ他の光導波路と分岐および合流する構成となっているため、光配線部43の入出力の対応が2対2となり、主演算部45の各演算ブロック間のデータを組み替えて、主演算部45を多機能回路として機能させることが可能である。各演算ブロック間のデータの組み替え方法については、後ほどスタンバイ・モード制御部46による状態制御の説明とあわせて説明する。

【0094】

第1の受光素子73は、光を受光すると光の強度に応じた電気を発生させる。従って、

50

第1の受光素子73は、第1の光導波路69および/または第3の光導波路71を通して伝達された光信号を、電気信号へ再び変換し、第3の演算ブロック49へ伝達する。第2の受光素子74は、光を受光すると光の強度に応じた電気を発生させる。従って、第2の受光素子74は、第2の光導波路70および/または第4の光導波路72を通して伝達された光信号を、電気信号へ再び変換し、第4の演算ブロック50へ伝達する。第1の受光素子73および第2の受光素子74は、InGaAsフォトダイオードからなる。

【0095】

第6のスイッチ75は、後述する光源用電源部83と第1の発光素子59との間に設けられ、光源用電源部83から第1の発光素子59への電力供給および遮断を切り替える。第7のスイッチ76は、後述する光源用電源部83と第2の発光素子60との間に設けられ、光源用電源部83から第2の発光素子60への電力供給および遮断を切り替える。

10

【0096】

第8のスイッチ77は、後述する光系用電源部84と第1の光変調器65との間に設けられ、光系用電源部84から第1の光変調器65への電力供給および遮断を切り替える。第9のスイッチ78は、後述する光系用電源部84と第2の光変調器66との間に設けられ、光系用電源部84から第2の光変調器66への電力供給および遮断を切り替える。第10のスイッチ79は、後述する光系用電源部84と第3の光変調器67との間に設けられ、光系用電源部84から第3の光変調器67への電力供給および遮断を切り替える。第11のスイッチ80は、後述する光系用電源部84と第4の光変調器68との間に設けられ、光系用電源部84から第4の光変調器68への電力供給および遮断を切り替える。

20

【0097】

なお、第6のスイッチ75、第7のスイッチ76、第8のスイッチ77、第9のスイッチ78、第10のスイッチ79、および、第11のスイッチ80のオンとオフの切り替えは、スタンバイ・モード制御部46からの指示により行われる。各スイッチの切り替え方法については、後ほどスタンバイ・モード制御部46による状態制御の説明とあわせて説明する。

【0098】

電源部44は、演算部42と光配線部43とに、電力を供給する。電源部44は、主演算部用電源部81、スタンバイ・モード制御部用電源部82、光源用電源部83、光系用電源部84、(ブートアップ)シーケンサー85、第1のスイッチング素子86、第2の

30

【0099】

主演算部用電源部81は、主演算部45へ電力を供給する。スタンバイ・モード制御部用電源部82は、スタンバイ・モード制御部46へ電力を供給する。光源用電源部83は、光配線部43の第1の発光素子59および第2の発光素子60へ電力を供給する。光系用電源部84は、光配線部43の第1の光変調器65、第2の光変調器66、第3の光変調器67、および、第4の光変調器68へ電力を供給する。

【0100】

なお、演算部42(主演算部45およびスタンバイ・モード制御部46)の必要とする電源電圧は、1.0Vである。それに対し、光配線部43の第1の発光素子59および第2の発光素子60が必要な電源電圧は、前述したように2.0Vであり、光配線部43の第1の光変調器65、第2の光変調器66、第3の光変調器67、および、第4の光変調器68が必要な電源電圧は、前述したように1.5Vである。従って、電源部44は、三つの異なる出力電圧を供給し、これらの電圧は、共通の入力電圧から、いわゆるDC-DCコンバーターにより生成されている。

40

【0101】

シーケンサー85は、起動時には、ブートアップシーケンサーとして機能し、系の初期化動作を行う。また、シーケンサー85は、スタンバイ・モードからの復帰時には、電源部44の各部の出力を再開する順序の制御を行う。

【0102】

50

第1のスイッチング素子86は、スタンバイ信号(STB)およびスタンバイ解除信号に基づき、主演算部用電源部81への電力の供給および遮断を切り替える。この第1のスイッチング素子86は、電源部44内部にある制御回路であり、主演算部用電源部81の入力側に配置されている。第2のスイッチング素子87は、スタンバイ信号(STB)およびスタンバイ解除信号に基づき、光源用電源部83への電力の供給および遮断を切り替える。この第2のスイッチング素子87は、電源部44内部にある制御回路であり、光源用電源部83の入力側に配置されている。第3のスイッチング素子88は、スタンバイ信号(STB)およびスタンバイ解除信号に基づき、光系用電源部84への電力の供給および遮断を切り替える。この第3のスイッチング素子88は、電源部44内部にある制御回路であり、光系用電源部84の入力側に配置されている。

10

【0103】

なお、第1のスイッチング素子86、第2のスイッチング素子87、および、第3のスイッチング素子88は、主演算部用電源部81、光源用電源部83、および、光系用電源部84の出力側に配置することも可能であるが、入力側に配置した方が、DC-DCコンバーターを含む電源部44自身が消費する電力を、さらに削減することが可能なので、より望ましい構成となる。

【0104】

また、電源部44自身の消費する電力には、定電圧化の処理のために必要な電力が含まれており、その値は実際の出力電流だけでなく、出力可能な最大出力電流にも依存する。従って、消費電力を低下させるためには、最大出力電流の大きな電源への電源入力を切断

20

【0105】

(スタンバイ・モード制御)

ここで、スタンバイ・モード制御部46によるスタンバイ・モード制御の仕組みについて、図2を使用して、詳しく説明する。スタンバイ・モード制御部46は、主演算部42からスタンバイ信号(STB)を受信すると((a)の時刻A)、最終的にスタンバイ・モードに入るか否かの判定を行う。なお、スタンバイ・モード制御部46は、図示されていない入出力部からスタンバイ信号(STB)を受信した場合でも、同様の判定を行う。

【0106】

そして、スタンバイ・モード制御部46がスタンバイ・モードに入ると判定した場合には、電源部44にスタンバイ信号(STB)を送信する((a)の時刻B)。電源部44は、スタンバイ信号(STB)を受け取ると、第2のスイッチング素子87、第3のスイッチング素子88、および、第1のスイッチング素子86をオフにすることにより、光源用電源部83、光系用電源部84、および、主演算部用電源部81への電力供給を切断し((a)の時刻C)、その後、光電気混載集積回路41は、スタンバイ・モードで動作する。この結果、光電気混載集積回路41の消費電力は、大幅に低下する。

30

【0107】

光電気混載集積回路41がスタンバイ・モードで動作中も、スタンバイ・モード制御部46には、スタンバイ・モード制御部用電源部82から電力が供給され続け、スタンバイ・モードの制御を行うことが可能である。例えば、光電気混載集積回路41がスタンバイ・モードで動作中に、図示されていない入出力部を介して外部からの動作状態の問い合わせ信号が入った場合、スタンバイ・モード制御部46は、光電気混載集積回路41がスタンバイ・モードであると連絡する信号を返信する制御を行うことができる。

40

【0108】

なお、スタンバイ・モード制御部46は、スタンバイ・モードで動作中は、外部からの問い合わせの有無に関わらず、常にスタンバイ・モードであると連絡する信号を発信し続けることも可能であるが、信号を発信し続けることは消費電力の増加を招くので、望ましくは、前述の形態とした方がよい。

【0109】

光電気混載集積回路41がスタンバイ・モードで動作中に、スタンバイ・モード制御部

50

46は、図示されていない入出力部または主演算部45からスタンバイ・モードの解除を指示するスタンバイ解除信号を受信すると((a)の時刻D)、電源部44にスタンバイ解除信号を送信する((a)の時刻E)。

【0110】

電源部44は、スタンバイ解除信号を受け取ると、シーケンサ85の指示に基づき、第2のスイッチング素子87、第3のスイッチング素子88、および、第1のスイッチング素子86をオンにすることにより、光源用電源部83、光系用電源部84、および、主演算部用電源部81への電力供給を順次再開し((a)の時刻E)、光配線部43を使用した主演算部45の機能が有効となる。そして、主演算部45は、電力供給の再開を受けて、内部メモリ状態の確認等の初期化処理を行い、入出力部からの信号処理の指示が受信可能となる。こうして、光電気混載集積回路41は、通常の状態で作動する。

10

【0111】

このように、主演算部の演算処理状態に応じて、通常の稼働状態と、スタンバイ・モードでの稼働状態とを適宜切り替えることにより、光電気混載集積回路41は、正常な演算処理を行いながら、電力を効率的に消費することができ、結果的に消費電力を大幅に低下することが可能となる。

【0112】

本実施の形態では、スタンバイ・モード制御部46は、主演算部45からのスタンバイ信号(STB)を反転論理で受信している。すなわち、スタンバイ信号生成部57が、スタンバイ信号(STB)を反転論理で作成している。このように構成することにより、光電気混載集積回路41がスタンバイ・モードに入り、主演算部45への電力供給が停止した時に、主演算部45から出力される信号が全て0Vとなり、主演算部45からのスタンバイ信号(STB)が、見かけ上反転してしまう事態を防ぐことができる。この理由を、図2の(b)を使用して説明する。

20

【0113】

図2の(b)は、スタンバイ・モード制御部46が、主演算部45からのスタンバイ信号(STB)を反転論理で受信しなかった場合のスタンバイ・モード制御のタイミングチャートである。スタンバイ・モード制御部46が、主演算部45からスタンバイ信号(STB)を受信し((b)の時刻A)、スタンバイ・モードに入ると判定した場合には、電源部44にスタンバイ信号(STB)を送信する((b)の時刻B)。電源部44は、スタンバイ信号(STB)を受け取ると、光源用電源部83、光系用電源部84、および、主演算部用電源部81への電力供給を切断し((a)の時刻C)、その後、光電気混載集積回路41は、スタンバイ・モードで動作する。

30

【0114】

ところが、電力供給を切断された主演算部45は、スタンバイ信号(STB)を維持することができず、自動的に0V(Lレベル)を出力してしまう((b)の時刻C)。すると、スタンバイ・モード制御部46は、スタンバイ信号(STB)が反転したと受け取り、電源部44にスタンバイ解除信号を出力する((b)の時刻D)。この結果、光源用電源部83、光系用電源部84、および、主演算部用電源部81は電力の供給を再開し、電力の供給再開とともに、主演算部45によりスタンバイ信号(STB)が再度出力される(Hレベルになる)((b)の時刻E)。従って、時刻Eの状態は、時刻Aの状態と同じとなり、系は自動的に同じ動作を繰り返す結果((b)の時刻E~H)、発振状態に陥り、スタンバイ・モードでの動作を維持することが不可能となってしまう。

40

【0115】

この問題を回避するために、スタンバイ・モード制御部46が、主演算部45からのスタンバイ信号(STB)のうち立ち上がり部分(スタンバイ状態に入る場合)のみを利用し、立ち下がり部分(スタンバイ状態から復帰する場合)は無視するように、スタンバイ・モード制御部46の演算回路を設計する手法も可能である。しかし、このような演算回路に必要な面積は、反転論理を用いる場合はNOT回路を一個追加するのみで済むことと比較すると、はるかに大きい。

50

【 0 1 1 6 】

このように、反転論理を用いてシステム設計を行うことにより、主演算部 4 5 からスタンバイ・モード制御部 4 6 へのスタンバイ・モード移行の指示を、簡単な回路設計で、確実に行うことが可能となる。

【 0 1 1 7 】

(状態制御)

次に、スタンバイ・モード制御部 4 6 による状態制御の仕組みについて、再び図 5 を使用して、詳しく説明する。

【 0 1 1 8 】

本実施の形態では、光配線部 4 3 の入出力の対応が 2 対 2 (光配線部 4 3 への入力部：第 1 の演算ブロック 4 7 および第 2 の演算ブロック 4 8、光配線部 4 3 からの出力部：第 3 の演算ブロック 4 9 および第 4 の演算ブロック 5 0) となっている。そして、スタンバイ・モード制御部 4 6 は、主演算部 4 5 からの状態信号に基づいて、光配線部 4 3 の各光変調器の電力供給スイッチを制御する機能を有している。このため、スタンバイ・モード制御部 4 6 は、主演算部 4 5 の各演算ブロック間のデータのやり取りを組み替えて、主演算部 4 5 を多機能回路として機能させることが可能である。以下に、その方法を説明する。

10

【 0 1 1 9 】

スタンバイ・モード制御部 4 6 は、主演算部 4 5 からの状態信号に基づいて、第 1 の光変調器 6 5 への電力供給および遮断を切り替える第 8 のスイッチ 7 7、および、第 3 の光変調器 6 7 への電力供給および遮断を切り替える第 1 0 のスイッチ 7 9 をオン/オフし、第 3 の演算ブロック 4 9 に入力されるデータを切り替える。第 1 の演算ブロック 4 7 からの出力データを A、第 2 の演算ブロック 4 8 からの出力データを B、第 3 の演算ブロック 4 9 への入力データを C とすると、以下の関係が成り立つ。

20

- 1 . $C = A + B$ (第 1 の光変調器 6 5 : オン、第 3 の光変調器 6 7 : オンの時)
- 2 . $C = A$ (第 1 の光変調器 6 5 : オン、第 3 の光変調器 6 7 : オフの時)
- 3 . $C = B$ (第 1 の光変調器 6 5 : オフ、第 3 の光変調器 6 7 : オンの時)
- 4 . $C = 0$ (第 1 の光変調器 6 5 : オフ、第 3 の光変調器 6 7 : オフの時)

【 0 1 2 0 】

また、スタンバイ・モード制御部 4 6 は、主演算部 4 5 からの状態信号に基づいて、第 2 の光変調器 6 6 への電力供給および遮断を切り替える第 9 のスイッチ 7 8、および、第 4 の光変調器 6 8 への電力供給および遮断を切り替える第 1 1 のスイッチ 8 0 をオン/オフし、第 4 の演算ブロック 5 0 に入力されるデータを切り替える。さらに、第 4 の演算ブロック 5 0 の入力を D とすると、以下の関係が成り立つ。

30

- 1 . $D = A + B$ (第 2 の光変調器 6 6 : オン、第 4 の光変調器 6 8 : オンの時)
- 2 . $D = A$ (第 2 の光変調器 6 6 : オン、第 4 の光変調器 6 8 : オフの時)
- 3 . $D = B$ (第 2 の光変調器 6 6 : オフ、第 4 の光変調器 6 8 : オンの時)
- 3 . $D = 0$ (第 2 の光変調器 6 6 : オフ、第 4 の光変調器 6 8 : オフの時)

【 0 1 2 1 】

例えば、 $C = A$ 、 $D = B$ としたい場合、スタンバイ・モード制御部 4 6 は、その旨の状態信号を受け取ると、第 8 のスイッチ 7 7 をオン、第 9 のスイッチ 7 8 をオフ、第 1 0 のスイッチ 7 9 をオフ、第 1 1 のスイッチ 8 0 をオンする。また、 $C = B$ 、 $D = A$ としたい場合、スタンバイ・モード制御部 4 6 は、その旨の状態信号を受け取ると、第 8 のスイッチ 7 7 をオフ、第 9 のスイッチ 7 8 をオン、第 1 0 のスイッチ 7 9 をオン、第 1 1 のスイッチ 8 0 をオフする。

40

【 0 1 2 2 】

このように、スタンバイ・モード制御部 4 6 は、主演算部 4 5 からの状態信号に基づいて、第 1 の光変調器 6 5、第 2 の光変調器 6 6、第 3 の光変調器 6 7、および、第 4 の光変調器 6 8 への電力供給を制御し、光配線部 4 3 から出力されるデータ(第 3 の演算ブロック 4 9 および第 4 の演算ブロック 5 0 へ入力されるデータ)を適宜切り替えることがで

50

きる。このような切り替えを演算部の多数のブロック間で行うことにより、回路の機能を動的に組み替えつつ情報処理を行うことが可能となるので、回路の効率を向上させることが可能となる。

【 0 1 2 3 】

さらに、スタンバイ・モード制御部 4 6 は、主演算部 4 5 からの状態信号に基づいて、主演算部 4 5 の各演算ブロックの電力供給スイッチ、および、光配線部 4 3 の各発光素子の電力供給スイッチを制御する機能を有している。このため、スタンバイ・モード制御部 4 6 は、上記回路機能の組み替えで、一時的に不要となった部分の電力供給を停止させることが可能である。以下に、その方法を説明する。

【 0 1 2 4 】

スタンバイ・モード制御部 4 6 は、主演算部 4 5 からの状態信号に基づいて、第 1 の演算ブロック 4 7 への電力の供給および遮断を切り替える第 1 のスイッチ 5 2、第 2 の演算ブロック 4 8 への電力の供給および遮断を切り替える第 2 のスイッチ 5 3、第 3 の演算ブロック 4 9 への電力の供給および遮断を切り替える第 3 のスイッチ 5 4、第 4 の演算ブロック 5 0 への電力の供給および遮断を切り替える第 4 のスイッチ 5 5、第 1 の発光素子 5 9 への電力供給および遮断を切り替える第 6 のスイッチ 7 5、および、第 2 の発光素子 6 0 への電力供給および遮断を切り替える第 7 のスイッチ 7 6 をオン/オフする。

【 0 1 2 5 】

例えば、 $C = 0$ かつ $D = B$ の場合、第 1 の光変調器 6 5、第 2 の光変調器 6 6、および、第 3 の光変調器 6 7 はオフであり、第 4 の光変調器 6 8 のみがオンとなっている。この時、データが入力されていない第 1 の発光素子 5 9 をオフにすることが可能であり、さらに、データを出力しない、すなわち、演算処理を行っていない第 1 の演算ブロック 4 7 と、データを入力しない、すなわち、演算処理を行う予定のない第 3 の演算ブロック 4 9 とを、オフにすることが可能である。

【 0 1 2 6 】

従って、スタンバイ・モード制御部 4 6 は、その旨の状態信号を受け取ると、第 6 のスイッチ 7 5、第 1 のスイッチ 5 2、および、第 3 のスイッチ 5 4 をオフする。このようなスイッチの切り替えを行うことにより、光電気混載集積回路 4 1 は、回路の演算機能を損なうことなく、電力を効率的に消費することができ、結果的に消費電力を大幅に低下することが可能となる。

【 0 1 2 7 】

このように、第 3 の実施の形態にかかる光電気混載集積回路によれば、消費電力の大きな発光素子を有する光配線部への電力供給と、この光配線を用いて信号伝達を行う主演算部への電力供給とを遮断したスタンバイ・モードを設けることにより、回路の正常な動作を保証しながら消費電力を大幅に低下させる光電気混載集積回路を提供することが可能である。この結果、携帯機器に代表される、待機状態での低消費電力化が重要となる機器に搭載される光電気混載集積回路において、光配線の利益を享受することが可能となる。

【 0 1 2 8 】

さらに、第 3 の実施の形態にかかる光電気混載集積回路によれば、光配線部の各部分と主演算部の各部分とへの電力供給の開始および遮断を適宜行うことにより、回路の正常な動作を保証しながら消費電力を大幅に低下させる光電気混載集積回路を提供することが可能である。この結果、携帯機器に代表される、稼働不要な電力消費部分の停止による低消費電力化が重要となる機器に搭載される光電気混載集積回路において、光配線の利益を享受することが可能となる。

【 0 1 2 9 】

(第 4 の実施形態)

第 4 の実施の形態では、第 1 および第 2 の実施の形態と比べて、光配線部の入出力の対応が、1 対 1 ではなく 2 対 2 で表されている点と、スタンバイ・モード制御部が、電源部だけでなく主演算部および光配線部の個々のユニットの電力供給スイッチを制御する機能を備えている点とが異なっている。さらに、第 3 の実施の形態では、発光素子と光配線へ

10

20

30

40

50

の電気信号を出力する演算ブロックとが1対1で対応していたが、本実施の形態では、発光素子と光配線からの電気信号を入力する演算ブロックとが1対1で対応している。

【0130】

第4の実施の形態について、添付図面を参照して説明する。本実施の形態にかかる光電気混載集積回路の構成について、第3の実施の形態と異なる部分を説明する。他の部分については第3の実施の形態と同様であるので、同一の符号が付された箇所については、上述した説明を参照し、ここでの説明を省略する。

【0131】

図6は、第4の実施の形態にかかる光電気混載集積回路の構成を示す図である。なお、本図は、主要構成部分の接続の様子を模式的に示している。本実施の形態にかかる光電気混載集積回路91は、演算部42、光配線部92、および、電源部(電源制御部)44を備えて構成されている。

【0132】

演算部42は、主演算部45およびスタンバイ・モード制御部46を備えて構成されている。ここで、主演算部45は、個々に演算処理を行う第1の演算ブロック47、第2の演算ブロック48、第3の演算ブロック49、第4の演算ブロック50、第5の演算ブロック51、および、第1のスイッチ52、第2のスイッチ53、第3のスイッチ54、第4のスイッチ55、第5のスイッチ56、スタンバイ信号生成部57、および、状態信号生成部58を備えて構成されている。スタンバイ・モード制御部46のスタンバイ・モード制御については、第3の実施の形態と同じであるので説明は省略する。また、スタンバイ・モード制御部46の状態制御機能については、後ほど詳しく説明する。

【0133】

スタンバイ信号生成部57は、スタンバイ・モード(待機状態)に入ることを指示するスタンバイ信号(STB)を生成する。ここで、スタンバイ・モードとは、光配線部92と主演算部45とが停止し、スタンバイ・モード制御部46のみが稼働している状態、すなわち、後述する光源用電源部83、光系用電源部84、および、主演算部用電源部81が停止し、スタンバイ・モード制御部用電源部82のみが稼働している状態をいう。従って、スタンバイ・モードでは、消費電力が大幅に低下している状態となる。

【0134】

光配線部92は、主演算部45に配置された第1の演算ブロック47、第2の演算ブロック48、第3の演算ブロック49、および、第4の演算ブロック50に接続され、第1の演算ブロック47での演算結果、および/または、第2の演算ブロック48での演算結果である電気信号を光信号に変換する。そして、第1の演算ブロック47での演算結果である光信号、および、第2の演算ブロック48での演算結果である光信号をそのまま、あるいは、第1の演算ブロック47での演算結果と第2の演算ブロック48での演算結果のOR信号である光信号を、光信号で伝達後、再び電気信号に変換し、第3の演算ブロック49、および/または、第4の演算ブロック50へ伝達する。

【0135】

光配線部92は、第1の発光素子93、第2の発光素子94、第1の光変調器変調部95、第2の光変調器変調部96、第3の光変調器変調部97、第4の光変調器変調部98、第1の光変調器99、第2の光変調器100、第3の光変調器101、第4の光変調器102、第1の光導波路103、第2の光導波路104、第3の光導波路105、第4の光導波路106、第1の受光素子107、第2の受光素子108、第6のスイッチ109、第7のスイッチ110、第8のスイッチ111、第9のスイッチ112、第10のスイッチ113、および、第11のスイッチ114を備えて構成されている。

【0136】

第1の発光素子93および第2の発光素子94は、それぞれ光を発光する。第1の発光素子93および第2の発光素子94は、それぞれGaInNAs半導体レーザーからなる。本実施の形態では、第1の発光素子93および第2の発光素子94は、光配線を使用している時には、常時点灯した状態である。なお、後述するように、第1の光導波路103

10

20

30

40

50

、第2の光導波路104、第3の光導波路105、および、第4の光導波路106が分岐を有する構成となっているため、第1の発光素子93および第2の発光素子94の定格電流は、それぞれ第1および第2の実施の形態よりも大きな1.0mAであり、必要な電源電圧は2.0Vとなっている。従って、第1の発光素子93および第2の発光素子94の点灯時の消費電力は、それぞれ2.0mWとなる。これらの消費電力は、演算部42の待機状態での消費電力と比べてはるかに大きい。

【0137】

第1の光変調器変調部95は、第2の演算ブロック48での演算結果である電気信号に応じて第1の光変調器99を変調する。第2の光変調器変調部96は、第1の演算ブロック47での演算結果である電気信号に応じて第2の光変調器100を変調する。第3の光変調器変調部97は、第2の演算ブロック48での演算結果である電気信号に応じて第3の光変調器101を変調する。第4の光変調器変調部98は、第1の演算ブロック47での演算結果である電気信号に応じて第4の光変調器102を変調する。第1の光変調器変調部95、第2の光変調器変調部96、第3の光変調器変調部97、および、第4の光変調器変調部98は、それぞれNMOSFETからなる。

10

【0138】

第1の光変調器99は、第1の光導波路103を伝播する光の強度を変化させ、第2の演算ブロック48での演算結果である電気信号を光信号に変換する。第2の光変調器100は、第2の光導波路104を伝播する光の強度を変化させ、第1の演算ブロック47での演算結果である電気信号を光信号に変換する。第3の光変調器101は、第3の光導波路105を伝播する光の強度を変化させ、第2の演算ブロック48での演算結果である電気信号を光信号に変換する。第4の光変調器102は、第4の光導波路106を伝播する光の強度を変化させ、第1の演算ブロック47での演算結果である電気信号を光信号に変換する。第1の光変調器99、第2の光変調器100、第3の光変調器101、および、第4の光変調器102は、それぞれニオブ酸リチウムからなる。第1の光変調器99、第2の光変調器100、第3の光変調器101、および、第4の光変調器102の駆動電圧は1.5Vとなるように設計されている。

20

【0139】

ここで、第1から第4の光変調器変調部がそれぞれ対応する第1から第4の光変調器を変調し、第1から第4の光変調器が第1および第2の発光素子の発光した光の強度を変化させることにより、第1および第2の演算ブロックでの演算結果である電気信号が光信号に変換される仕組みは、第3の実施の形態と同じであるので説明は省略する。

30

【0140】

第1の光導波路103は、第1の発光素子93と第1の受光素子107とを接続し、第1の発光素子93による光信号を第1の受光素子107へ伝達する。より詳しくは、第1の光導波路103は、第1の発光素子93と接続されている一端が後述する第2の光導波路104と共通となっており、第2の光導波路104と分岐後、第1の光変調器99を経由し、さらに、後述する第2の光導波路104と合流後、他端が第1の受光素子107と接続されている構成となっている。

【0141】

第2の光導波路104は、第1の発光素子93と第1の受光素子107とを接続し、第1の発光素子93による光信号を第1の受光素子107へ伝達する。より詳しくは、第2の光導波路104は、第1の発光素子93と接続されている一端が前述の第1の光導波路103と共通となっており、第1の光導波路103と分岐後、第2の光変調器100を経由し、さらに、前述の第1の光導波路103と合流後、他端が第1の受光素子107と接続されている構成となっている。

40

【0142】

第3の光導波路105は、第2の発光素子94と第2の受光素子108とを接続し、第2の発光素子94による光信号を第2の受光素子108へ伝達する。より詳しくは、第3の光導波路105は、第2の発光素子94と接続されている一端が後述する第4の光導波

50

路 106 と共通となっており、第 4 の光導波路 106 と分岐後、第 3 の光変調器 101 を経由し、さらに、後述する第 4 の光導波路 106 と合流後、他端が第 2 の受光素子 108 と接続されている構成となっている。

【0143】

第 4 の光導波路 106 は、第 2 の発光素子 94 と第 2 の受光素子 108 とを接続し、第 2 の発光素子 94 による光信号を第 2 の受光素子 108 へ伝達する。より詳しくは、第 4 の光導波路 106 は、第 2 の発光素子 94 と接続されている一端が前述の第 3 の光導波路 105 と共通となっており、第 3 の光導波路 105 と分岐後、第 4 の光変調器 102 を経由し、さらに、前述の第 3 の光導波路 105 と合流後、他端が第 2 の受光素子 108 と接続されている構成となっている。第 1 の光導波路 103、第 2 の光導波路 104、第 3 の光導波路 105、および、第 4 の光導波路 106 は、それぞれシリコン (Si) からなる。

10

【0144】

上述したように、各々の光導波路が、それぞれ他の光導波路と分岐および合流する構成となっているため、光配線部 92 の入出力の対応が 2 対 2 となり、主演算部 45 の各演算ブロック間のデータを組み替えて、主演算部 45 を多機能回路として機能させることが可能である。各演算ブロック間のデータの組み替え方法については、後ほどスタンバイ・モード制御部 46 による状態制御の説明とあわせて説明する。

【0145】

第 1 の受光素子 107 は、光を受光すると光の強度に応じた電気を発生させる。従って、第 1 の受光素子 107 は、第 1 の光導波路 103 および / または第 2 の光導波路 104 を通って伝達された光信号を、電気信号へ再び変換し、第 3 の演算ブロック 49 へ伝達する。第 2 の受光素子 108 は、光を受光すると光の強度に応じた電気を発生させる。従って、第 2 の受光素子 108 は、第 3 の光導波路 105 および / または第 4 の光導波路 106 を通って伝達された光信号を、電気信号へ再び変換し、第 4 の演算ブロック 50 へ伝達する。第 1 の受光素子 107 および第 2 の受光素子 108 は、InGaAs フォトダイオードからなる。

20

【0146】

第 6 のスイッチ 109 は、後述する光源用電源部 83 と第 1 の発光素子 93 との間に設けられ、光源用電源部 83 から第 1 の発光素子 93 への電力供給および遮断を切り替える。第 7 のスイッチ 110 は、後述する光源用電源部 83 と第 2 の発光素子 94 との間に設けられ、光源用電源部 83 から第 2 の発光素子 94 への電力供給および遮断を切り替える。

30

【0147】

第 8 のスイッチ 111 は、後述する光系用電源部 84 と第 1 の光変調器 99 との間に設けられ、光系用電源部 84 から第 1 の光変調器 99 への電力供給および遮断を切り替える。第 9 のスイッチ 112 は、後述する光系用電源部 84 と第 2 の光変調器 100 との間に設けられ、光系用電源部 84 から第 2 の光変調器 100 への電力供給および遮断を切り替える。第 10 のスイッチ 113 は、後述する光系用電源部 84 と第 3 の光変調器 101 との間に設けられ、光系用電源部 84 から第 3 の光変調器 101 への電力供給および遮断を切り替える。第 11 のスイッチ 114 は、後述する光系用電源部 84 と第 4 の光変調器 102 との間に設けられ、光系用電源部 84 から第 4 の光変調器 102 への電力供給および遮断を切り替える。

40

【0148】

なお、第 6 のスイッチ 109、第 7 のスイッチ 110、第 8 のスイッチ 111、第 9 のスイッチ 112、第 10 のスイッチ 113、および、第 11 のスイッチ 114 のオンとオフの切り替えは、スタンバイ・モード制御部 46 からの指示により行われる。各スイッチの切り替え方法については、後ほどスタンバイ・モード制御部 46 による状態制御の説明とあわせて説明する。

【0149】

50

電源部 44 は、主演算部用電源部 81、スタンバイ・モード制御部用電源部 82、光源用電源部 83、光系用電源部 84、（ブートアップ）シーケンサ 85、第 1 のスイッチング素子 86、第 2 のスイッチング素子 87、および、第 3 のスイッチング素子 88 を備えて構成されている。

【0150】

（状態制御）

次に、スタンバイ・モード制御部 46 による状態制御の仕組みについて、詳しく説明する。

【0151】

本実施の形態では、光配線部 92 の入出力の対応が 2 対 2（光配線部 92 への入力部：第 1 の演算ブロック 47 および第 2 の演算ブロック 48、光配線部 92 からの出力部：第 3 の演算ブロック 49 および第 4 の演算ブロック 50）となっており、スタンバイ・モード制御部 46 は、主演算部 45 からの状態信号に基づいて、光配線部 92 の各光変調器の電力供給スイッチを制御する機能を有している。このため、スタンバイ・モード制御部 46 は、主演算部 45 の各演算ブロック間のデータのやり取りを組み替えて、主演算部 45 を多機能回路として機能させることが可能である。以下に、その方法を説明する。

【0152】

スタンバイ・モード制御部 46 は、主演算部 45 からの状態信号に基づいて、第 1 の光変調器 99 への電力供給および遮断を切り替える第 8 のスイッチ 111、および、第 2 の光変調器 100 への電力供給および遮断を切り替える第 9 のスイッチ 112 をオン/オフし、第 3 の演算ブロック 49 に入力されるデータを切り替える。第 1 の演算ブロック 47 からの出力データを E、第 2 の演算ブロック 48 からの出力データを F、第 3 の演算ブロック 49 への入力データを G とすると、以下の関係が成り立つ。

1. $G = E + F$ （第 1 の光変調器 99：オン、第 2 の光変調器 100：オンの時）
2. $G = E$ （第 1 の光変調器 99：オフ、第 2 の光変調器 100：オンの時）
3. $G = F$ （第 1 の光変調器 99：オン、第 2 の光変調器 100：オフの時）
4. $G = 0$ （第 1 の光変調器 99：オフ、第 2 の光変調器 100：オフの時）

【0153】

また、スタンバイ・モード制御部 46 は、主演算部 45 からの状態信号に基づいて、第 3 の光変調器 101 への電力供給および遮断を切り替える第 10 のスイッチ 113、および、第 4 の光変調器 102 への電力供給および遮断を切り替える第 11 のスイッチ 114 をオン/オフし、第 4 の演算ブロック 50 に入力されるデータを切り替える。さらに、第 4 の演算ブロック 50 の入力を H とすると、以下の関係が成り立つ。

1. $H = E + F$ （第 3 の光変調器 101：オン、第 4 の光変調器 102：オンの時）
2. $H = E$ （第 3 の光変調器 101：オフ、第 4 の光変調器 102：オンの時）
3. $H = F$ （第 3 の光変調器 101：オン、第 4 の光変調器 102：オフの時）
3. $H = 0$ （第 3 の光変調器 101：オフ、第 4 の光変調器 102：オフの時）

【0154】

例えば、 $G = E$ 、 $H = F$ としたい場合、スタンバイ・モード制御部 46 は、その旨の状態信号を受け取ると、第 8 のスイッチ 111 をオフ、第 9 のスイッチ 112 をオン、第 10 のスイッチ 113 をオン、第 11 のスイッチ 114 をオフする。また、 $G = F$ 、 $H = E$ としたい場合、スタンバイ・モード制御部 46 は、その旨の状態信号を受け取ると、第 8 のスイッチ 111 をオン、第 9 のスイッチ 112 をオフ、第 10 のスイッチ 113 をオフ、第 11 のスイッチ 114 をオンする。

【0155】

このように、スタンバイ・モード制御部 46 は、主演算部 45 からの状態信号に基づいて、第 1 の光変調器 99、第 2 の光変調器 100、第 3 の光変調器 101、および、第 4 の光変調器 102 への電力供給を制御し、光配線部 92 から出力されるデータ（第 3 の演算ブロック 49 および第 4 の演算ブロック 50 へ入力されるデータ）を適宜切り替えることができる。このような切り替えを演算部の多数のブロック間で行うことにより、回路の

10

20

30

40

50

機能を動的に組み替えつつ情報処理を行うことが可能となるので、回路の効率を向上させることが可能となる。

【0156】

さらに、スタンバイ・モード制御部46は、主演算部45からの状態信号に基づいて、主演算部45の各演算ブロックの電力供給スイッチ、および、光配線部92の各発光素子の電力供給スイッチを制御する機能を有している。このため、スタンバイ・モード制御部46は、上記回路機能の組み替えで、一時的に不要となった部分の電力供給を停止させることが可能である。以下に、その方法を説明する。

【0157】

スタンバイ・モード制御部46は、主演算部45からの状態信号に基づいて、第1の演算ブロック47への電力の供給および遮断を切り替える第1のスイッチ52、第2の演算ブロック48への電力の供給および遮断を切り替える第2のスイッチ53、第3の演算ブロック49への電力の供給および遮断を切り替える第3のスイッチ54、第4の演算ブロック50への電力の供給および遮断を切り替える第4のスイッチ55、第1の発光素子93への電力供給および遮断を切り替える第6のスイッチ109、および、第2の発光素子94への電力供給および遮断を切り替える第7のスイッチ110をオン/オフする。

10

【0158】

例えば、 $G = 0$ かつ $H = E$ の場合、第1の光変調器99、第2の光変調器100、および、第3の光変調器101はオフであり、第4の光変調器102のみがオンとなっている。この時、データが入力されていない第1の発光素子93をオフにすることが可能であり、さらに、データを出力しない、すなわち、演算処理を行っていない第2の演算ブロック48と、データを出力しない、すなわち、演算処理を行う予定のない第3の演算ブロック49とを、オフにすることが可能である。

20

【0159】

従って、スタンバイ・モード制御部46は、その旨の状態信号を受け取ると、第6のスイッチ109、第2のスイッチ53、および、第3のスイッチ54をオフする。このようなスイッチの切り替えを行うことにより、光電気混載集積回路91は、回路の演算機能を損なうことなく、電力を効率的に消費することができ、結果的に消費電力を大幅に低下させることが可能となる。

【0160】

第3の実施の形態では、発光素子と光配線への出力を行う演算ブロックとが1対1で対応していたので、発光素子への電力供給をオフにすることが可能な条件は、前段側の演算ブロックの機能により決定される特徴があった。本実施の形態では、発光素子と光配線からの入力を行う機能ブロックとが1対1で対応しているため、発光素子への電力供給をオフにすることが可能な条件は、後段側の演算ブロックの機能により決定される特徴がある。どちらの構成が望ましいかは、各機能ブロックの有する特徴に依存するので、回路構成に合わせて適宜選択することが可能である。

30

【0161】

このように、第4の実施の形態にかかる光電気混載集積回路によれば、消費電力の大きな発光素子を有する光配線部への電力供給と、この光配線を用いて信号伝達を行う主演算部への電力供給とを遮断したスタンバイ・モードを設けることにより、回路の正常な動作を保証しながら消費電力を大幅に低下させる光電気混載集積回路を提供することが可能である。この結果、携帯機器に代表される、待機状態での低消費電力化が重要となる機器に搭載される光電気混載集積回路において、光配線の利益を享受することが可能となる。

40

【0162】

さらに、第4の実施の形態にかかる光電気混載集積回路によれば、光配線部の各部分と主演算部の各部分とへの電力供給の開始および遮断を適宜行うことにより、回路の正常な動作を保証しながら消費電力を大幅に低下させる光電気混載集積回路を提供することが可能である。この結果、携帯機器に代表される、稼働不要な電力消費部分の停止による低消費電力化が重要となる機器に搭載される光電気混載集積回路において、光配線の利益を享

50

受することが可能となる。

【0163】

(第5の実施形態)

第5の実施の形態では、第1および第2の実施の形態と比べて、光配線部に温度補償部を備えている点が異なっている。

【0164】

第5の実施の形態について、添付図面を参照して説明する。図7は、第5の実施の形態にかかる光電気混載集積回路の構成を示す図である。なお、本図は、主要構成部分の接続の様子を模式的に示している。本実施の形態にかかる光電気混載集積回路121は、演算部122、光配線部123、および、電源部(電源制御部)124を備えて構成されている。

10

【0165】

演算部122は、演算処理を行い、主演算部125とスタンバイ・モード制御部126とを備えて構成されている。主演算部125は、通常のCMOS回路により構成され、光電気混載集積回路121に要求される実際の演算処理を行い、スタンバイ・モード制御部126へ後述するスタンバイ1状態に入ることを指示する信号(STB1)またはスタンバイ信号(STB)を送信し、図示されていない入出力部を介して外部と情報の交換を行う。

【0166】

ここで、主演算部125は、個々に演算処理を行う第1の演算ブロック127、第2の演算ブロック128、第3の演算ブロック129、および、スタンバイ信号生成部130を備えて構成されている。そして、第1の演算ブロック127と第2の演算ブロック128とは、光配線部123を介して接続され、第1の演算ブロック127で計算された演算結果が、光配線部123を経由して、第2の演算ブロック128へ伝達される構成となっている。なお、第3の演算ブロック129は、光配線部123とは直接接続されておらず、全て電気配線により構成されている。

20

【0167】

スタンバイ信号生成部130は、スタンバイ1状態に入ることを指示する信号(STB1)と、スタンバイ・モード(待機状態)に入ることを指示するスタンバイ信号(STB)とを生成する。ここで、スタンバイ1状態とは、光配線部123の後述する温度補償部136以外の部分と、主演算部125とが停止し、光配線部123の後述する温度補償部136と、スタンバイ・モード制御部126とが稼働している状態、すなわち、後述する第2の光系用電源部145と主演算部用電源部142とが停止し、第1の光系用電源部144とスタンバイ・モード制御部用電源部143とが稼働している状態をいう。従って、スタンバイ1状態では、消費電力が大幅に低下している状態となる。

30

【0168】

また、スタンバイ・モードとは、光配線部123と主演算部125とが停止し、スタンバイ・モード制御部126のみが稼働している状態、すなわち、後述する第1の光系用電源部144、第2の光系用電源部145、および、主演算部用電源部142が停止し、スタンバイ・モード制御部用電源部143のみが稼働している状態をいう。従って、スタンバイ・モードでは、スタンバイ1状態に比べ、さらに消費電力が低下している状態となる。

40

【0169】

スタンバイ1状態に入ることを指示する信号(STB1)は、主演算部125にある全ての演算ブロックが演算処理を休止している状態である場合に生成される。具体的には、スタンバイ信号生成部130が、主演算部125にある第1の演算ブロック127、第2の演算ブロック128、および、第3の演算ブロック129から、各演算ブロックが実質的に演算処理を休止している状態であることを示す信号(IDL)を反転論理で受け取り、OR演算処理を行うことにより、スタンバイ1状態に入ることを指示する信号(STB1)を生成している。

50

【0170】

また、スタンバイ信号（STB）は、スタンバイ1状態である時間が所定の設定値を超えた場合に生成される。なお、スタンバイ信号生成部130は、スタンバイ1状態に入ることを指示する信号（STB1）およびスタンバイ信号（STB）を反転論理で作成しているが、その理由は、後ほど詳しく説明する。

【0171】

スタンバイ・モード制御部126は、光電気混載集積回路121におけるスタンバイ1状態およびスタンバイ・モードを制御する。具体的には、スタンバイ・モード制御部126は、電源部124にスタンバイ1状態に入ることを指示する信号（STB1）またはスタンバイ1状態解除信号を送信することにより、後述する第2の光系用電源部145と主演算部用電源部142のオンおよびオフ、即ち、光配線部123の後述する温度補償部136以外の部分と主演算部125とへの電力供給を制御する。

10

【0172】

さらに具体的には、スタンバイ・モード制御部126は、電源部124にスタンバイ信号（STB）またはスタンバイ解除信号を送信することにより、後述する第1の光系用電源部144のオフと、後述する第1の光系用電源部144、第2の光系用電源部145、および主演算部用電源部142のオン、即ち、光配線部123と主演算部125への電力供給を制御する。

【0173】

スタンバイ・モード制御部126は、通常のCMOS回路により構成され、光配線への直接の接続は無く、全て電気配線のみにより構成されている。したがって、光配線部123の後述する発光素子131が停止している状態でも、その機能を保つことが可能である。スタンバイ・モード制御部126の機能については、後ほど詳しく説明する。

20

【0174】

光配線部123は、主演算部125に配置された第1の演算ブロック127と第2の演算ブロック128に接続され、第1の演算ブロック127での演算結果である電気信号を光信号に変換し、光信号で伝達後、再び電気信号に変換し、第2の演算ブロック128へ伝達する。光配線部123は、発光素子131、第1の印加電圧変更部132、第2の印加電圧変更部133、第1の光分波器134、第2の光分波器135、温度補償部136、第1の光導波路137、第2の光導波路138、第3の光導波路139、第1の受光素子140、および、第2の受光素子141を備えて構成されている。

30

【0175】

発光素子131は、光を発光する。この発光素子131は、GaInNAs半導体レーザーからなる。本実施の形態では、発光素子131は、光配線を使用している時には、常時点灯した状態である。なお、後述するように、第1の光導波路137、第2の光導波路138、および、第3の光導波路139が分岐を有する構成となっているため、発光素子131の定格電流は、それぞれ第1および第2の実施の形態よりも大きな1.0mAであり、必要な電源電圧は2.0Vとなっている。従って、発光素子131の点灯時の消費電力は、2.0mWとなる。この消費電力は、演算部122の待機状態での消費電力と比べてはるかに大きい。

40

【0176】

第1の印加電圧変更部132は、第1の演算ブロック127での演算結果である電気信号を基に第1の光分波器134に電圧を印加する。第2の印加電圧変更部133は、第1の演算ブロック127での演算結果である電気信号を基に第2の光分波器135に電圧を印加する。第1の印加電圧変更部132および第2の印加電圧変更部133は、それぞれNMOSFETからなる。

【0177】

第1の光分波器134は、第1の光導波路137から光を分波し、第2の光導波路138へ光を伝達するとともに、第2の光導波路138を伝播する光の強度を変化させ、第1の演算ブロック127での演算結果である電気信号を光信号に変換する。第2の光分波器

50

135は、第1の光導波路137から光を分波し、第3の光導波路139へ光を伝達するとともに、第3の光導波路139を伝播する光の強度を変化させ、第1の演算ブロック127での演算結果である電気信号を光信号に変換する。

【0178】

第1の光分波器134および第2の光分波器135は、それぞれ共振器型で、Gain AsPからなる。第1の光分波器134および第2の光分波器135の駆動電圧は、それぞれ2.0Vとなるように設計されている。一般に、共振器型の分波器は、動作温度に依存し、熱膨張の影響で共振特性が変化するため、温度補償を行う必要がある。このため、本実施の形態では、温度補償部136を備えている。

【0179】

ここで、第1の印加電圧変更部132および第2の印加電圧変更部133がそれぞれ対応する第1の光分波器134および第2の光分波器135に電圧を印加し、第1の光分波器134および第2の光分波器135が発光素子131の発光した光の強度を変化させることにより、第1の演算ブロック127での演算結果である電気信号が光信号に変換される仕組みを、第1の演算ブロック127から第1の受光素子140までの信号の流れを用いて簡単に説明する。

【0180】

第1の演算ブロック127での演算結果である電気信号が、第1の印加電圧変更部132に伝達されると、第1の印加電圧変更部132のNMOSFETがオンとオフを繰り返し、この結果、第1の光分波器134に印加される電圧が変化する。そして、常時点灯中の発光素子131の発光した光が第1の光分波器134を通過すると、第1の光分波器134に印加された電圧の変化に対応して、第2の光導波路138に分岐される光の強度も変化し、第1の受光素子140が受ける光の強度も変化する。この光の強弱が光信号となり、電気信号が光信号に変換される。

【0181】

なお、本実施の形態においては、第1の光分波器134および第2の光分波器135に電圧が印加されない状態で、第2の光導波路138および第3の光導波路139を伝播する光の強度が小さくなり、第1の光分波器134および第2の光分波器135に電圧が印加された状態で、第2の光導波路138および第3の光導波路139を伝播する光の強度が大きくなるように構成されている。

【0182】

温度補償部136は、第1の光分波器134および第2の光分波器135の温度補償を行う。一般に、共振器型の光分波器は、動作温度に依存して、熱膨張の影響で共振特性が変化するため、温度補償を行う必要がある。温度補償部136は、温度センサーを備えており、その信号はスタンバイ・モード制御部126へ送られる。スタンバイ・モード制御部126では温度センサーからの信号を処理し、所望の制御電圧を求め、デジタル-アナログ(DA)変換により生成された電圧を、温度補償部136へ送る。温度補償部136では、受け取った制御電圧を、内蔵されているPZT(チタン酸ジルコン酸鉛)からなる piezo素子に印加し、熱膨張の影響を打ち消す方向に第1の光分波器134および第2の光分波器135を伸縮させる。

【0183】

これにより、第1の光分波器134および第2の光分波器135の動作温度が変化して熱膨張により伸縮が発生しようとした場合でも、piezo素子の伸縮により補償されるので、温度に関する補償が可能となる。第1の光分波器134および第2の光分波器135の設けられている範囲が広い場合には、複数の領域に区分けし、各領域毎に温度センサーを設け、各領域毎にpiezo素子への印加電圧を制御することが可能である。温度補償部136の駆動電圧は、3.0Vである。

【0184】

第1の光導波路137は、発光素子131と、第1の光分波器134および第2の光分波器135とを接続し、発光素子131による光信号を第1の光分波器134および第2

10

20

30

40

50

の光分波器 135 へ伝達する。第 2 の光導波路 138 は、第 1 の光分波器 134 と第 1 の受光素子 140 とを接続し、第 1 の光分波器 134 で強度が変化した光信号を第 1 の受光素子 140 へ伝達する。第 3 の光導波路 139 は、第 2 の光分波器 135 と第 2 の受光素子 141 とを接続し、第 2 の光分波器 135 で強度が変化した光信号を第 2 の受光素子 141 へ伝達する。上記のような構成により、第 1 の光導波路 137 を伝達する光信号は、第 2 の光導波路 138 と第 3 の光導波路 139 とに分岐する。第 1 の光導波路 137、第 2 の光導波路 138、および、第 3 の光導波路 139 は、それぞれシリコン (Si) からなる。

【0185】

第 1 の受光素子 140 は、光を受光すると光の強度に応じた電気を発生させる。従って、第 2 の光導波路 138 を通って伝達された光信号を、電気信号へ再び変換し、第 2 の演算ブロック 128 へ伝達する。第 2 の受光素子 141 は、光を受光すると光の強度に応じた電気を発生させる。従って、第 3 の光導波路 139 を通って伝達された光信号を、電気信号へ再び変換し、第 2 の演算ブロック 128 へ伝達する。第 1 の受光素子 140 および第 2 の受光素子 141 は、InGaAs フォトダイオードからなる。

10

【0186】

電源部 124 は、演算部 122 と光配線部 123 とに、電力を供給する。電源部 124 は、主演算部用電源部 142、スタンバイ・モード制御部用電源部 143、第 1 の光系用電源部 144、第 2 の光系用電源部 145、(ブートアップ)シーケンサー 146、第 1 のスイッチング素子 147、第 2 のスイッチング素子 148、および、第 3 のスイッチング素子 149 を備えて構成されている。

20

【0187】

主演算部用電源部 142 は、主演算部 125 へ電力を供給する。スタンバイ・モード制御部用電源部 143 は、スタンバイ・モード制御部 126 へ電力を供給する。第 1 の光系用電源部 144 は、光配線部 123 の温度補償部 136 へ電力を供給する。第 2 の光系用電源部 145 は、光配線部 123 の発光素子 131、第 1 の光分波器 134、および、第 2 の光分波器 135 へ電力を供給する。

【0188】

なお、演算部 122 (主演算部 125 およびスタンバイ・モード制御部 126) の必要とする電源電圧は、1.0V である。それに対し、光配線部 123 の発光素子 131、第 1 の光分波器 134、および、第 2 の光分波器 135 が必要な電源電圧は、前述したように 2.0V であり、光配線部 123 の温度補償部 136 が必要な電源電圧は、前述したように 3.0V である。従って、電源部 124 は、三つの異なる出力電圧を供給し、これらの電圧は、共通の入力電圧から、いわゆる DC-DC コンバーターにより生成されている。

30

【0189】

シーケンサー 146 は、起動時には、ブートアップシーケンサーとして機能し、系の初期化動作を行う。また、シーケンサー 146 は、スタンバイ 1 状態およびスタンバイ・モードからの復帰時には、電源部 124 の各部の出力を再開する順序の制御を行う。

【0190】

第 1 のスイッチング素子 147 は、スタンバイ信号 (STB)、スタンバイ解除信号、スタンバイ 1 状態に入ることを指示する信号 (STB1)、および、スタンバイ 1 状態解除信号に基づき、主演算部用電源部 142 への電力の供給および遮断を切り替える。この第 1 のスイッチング素子 147 は、電源部 124 内部にある制御回路であり、主演算部用電源部 142 の入力側に配置されている。第 2 のスイッチング素子 148 は、スタンバイ状態に入ることを指示する信号 (STB) およびスタンバイ状態解除信号に基づき、第 1 の光系用電源部 144 への電力の供給および遮断を切り替える。この第 2 のスイッチング素子 148 は、電源部 124 内部にある制御回路であり、第 1 の光系用電源部 144 の入力側に配置されている。第 3 のスイッチング素子 149 は、スタンバイ信号 (STB)、スタンバイ解除信号、スタンバイ 1 状態に入ることを指示する信号 (STB1)、および

40

50

、スタンバイ1状態解除信号に基づき、第2の光系用電源部145への電力の供給および遮断を切り替える。この第3のスイッチング素子149は、電源部124内部にある制御回路であり、第2の光系用電源部145の入力側に配置されている。

【0191】

なお、第1のスイッチング素子147、第2のスイッチング素子148、および、第3のスイッチング素子149は、主演算部用電源部142、第1の光系用電源部144、および、第2の光系用電源部145の出力側に配置することも可能であるが、入力側に配置した方が、DC-DCコンバーターを含む電源部124自身が消費する電力を、さらに削減することが可能なので、より望ましい構成となる。

【0192】

また、電源部124自身の消費する電力には、定電圧化の処理のために必要な電力が含まれており、その値は実際の出力電流だけでなく、出力可能な最大出力電流にも依存する。従って、消費電力を低下させるためには、最大出力電流の大きな電源への電源入力を切断することが有効である。

【0193】

(スタンバイ・モード制御)

ここで、スタンバイ・モード制御部126によるスタンバイ・モード制御の仕組みについて、詳しく説明する。初めに、スタンバイ1状態の制御の仕組みについて説明する。図8は、スタンバイ1状態制御のタイミングチャートである。なお、図8の(a)は、本実施の形態で実際に使用されるスタンバイ1状態制御のタイミングチャートである。

【0194】

スタンバイ・モード制御部126は、主演算部125からスタンバイ1状態に入ることを指示する信号(STB1)を受信すると((a)の時刻A)、最終的にスタンバイ1状態に入るか否かの判定を行う。なお、スタンバイ・モード制御部126は、図示されていない入出力部からスタンバイ1状態に入ることを指示する信号(STB1)を受信した場合でも、同様の判定を行う。そして、スタンバイ・モード制御部126がスタンバイ1状態に入ると判定した場合には、電源部124にスタンバイ1状態に入ることを指示する信号(STB1)を送信する((a)の時刻B)。

【0195】

電源部124は、スタンバイ1状態に入ることを指示する信号(STB1)を受け取ると、第3のスイッチング素子149および第1のスイッチング素子147をオフにすることにより、第2の光系用電源部145および主演算部用電源部142への電力供給を切断し((a)の時刻C)、その後、光電気混載集積回路41は、スタンバイ1状態で動作する。この結果、光電気混載集積回路121の消費電力は、大幅に低下する。

【0196】

スタンバイ1状態では、光配線部123の温度補償部136へ電力を供給する第1の光系用電源部144は、稼動している。この理由を以下に説明する。温度補償部136の動作は温度に関する制御を含むため、電気回路の制御と比較すると大きな時定数を要する。このため、第1の光系用電源部144と、(光配線部123の発光素子131、第1の光分波器134、および、第2の光分波器135へ電力を供給する)第2の光系用電源部145の両方を同時にオフ状態からオン状態へ変更した場合、温度補償部136が安定するまでに時間がかかり、その間、光配線部123の使用を停止しておく必要がある。

【0197】

これを毎回繰り返すことは、演算時間の損失となるので、主演算部125の演算処理が休止する時間が一定時間以内の場合には、温度補償部136は通電したままの状態を保持しておくほうが望ましい。そこで、第2の光系用電源部145および主演算部用電源部142はオフとなるが、第1の光系用電源部144はオンのまま保持する状態を、スタンバイ1状態としている。

【0198】

光電気混載集積回路121がスタンバイ1状態で動作中も、スタンバイ・モード制御部

10

20

30

40

50

126には、スタンバイ・モード制御部用電源部143から電力が供給され続け、スタンバイ・モード制御を行うことが可能である。例えば、光電気混載集積回路121がスタンバイ1状態で動作中に、図示されていない入出力部を介して外部からの動作状態の問い合わせ信号が入った場合、スタンバイ・モード制御部126は、光電気混載集積回路121がスタンバイ1状態であると連絡する信号を返信する制御を行うことができる。

【0199】

なお、スタンバイ・モード制御部126は、スタンバイ1状態で動作中は、外部からの問い合わせの有無に関わらず、常にスタンバイ1状態であると連絡する信号を発信し続けることも可能であるが、信号を発信し続けることは消費電力の増加を招くので、望ましくは、前述の形態とした方がよい。

10

【0200】

光電気混載集積回路121がスタンバイ1状態で動作中に、スタンバイ・モード制御部126が、図示されていない入出力部または主演算部125からスタンバイ1状態の解除を指示するスタンバイ1状態解除信号を受信すると((a)の時刻D)、電源部124にスタンバイ1状態解除信号を送信する((a)の時刻E)。

【0201】

電源部124は、スタンバイ1状態解除信号を受け取ると、シーケンサー146の指示に基づき、第3のスイッチング素子149および第1のスイッチング素子147をオンにすることにより、第2の光系用電源部145および主演算部用電源部142への電力供給を順次再開し((a)の時刻E)、光配線部123を使用した主演算部125の機能が有効となる。そして、主演算部125は、電力供給の再開を受けて、内部メモリ状態の確認等の初期化処理を行い、入出力部からの信号処理の指示が受信可能となる。こうして、光電気混載集積回路121は、通常の状態で作動する。

20

【0202】

このように、主演算部の演算処理状態に応じて、通常稼働状態と、スタンバイ1状態での稼働状態とを適宜切り替えることにより、光電気混載集積回路121は、演算処理の開始時間を遅らせずに、正常な演算処理を行いながら、電力を効率的に消費することができ、結果的に消費電力を大幅に低下することが可能となる。

【0203】

次に、スタンバイ・モードの制御の仕組みについて説明する。光電気混載集積回路121がスタンバイ1状態に移行後、スタンバイ・モード制御部126が、図示されていない入出力部または主演算部125からスタンバイ1状態の解除を指示するスタンバイ1状態解除信号を、一定の時間受信しなかった場合を考える。

30

【0204】

スタンバイ信号生成部130は、スタンバイ1状態に入ることを指示する信号(STB1)を生成後、所定の時間が経過するとスタンバイ・モード(待機状態)に入ることを指示するスタンバイ信号(STB)を生成する。そして、主演算部125は、スタンバイ信号(STB)をスタンバイ・モード制御部126へ送信する。この時、主演算部125(スタンバイ信号生成部130)は、既に停止状態にあるが、停止前に回路内に蓄えられた電荷を利用すること等により、スタンバイ信号(STB)の作成および送信が可能である。

40

【0205】

スタンバイ・モード制御部126は、主演算部125からスタンバイ信号(STB)を受信すると、最終的にスタンバイ・モードに入るか否かの判定を行う。なお、スタンバイ・モード制御部126は、図示されていない入出力部からスタンバイ信号(STB)を受信した場合でも、同様の判定を行う。そして、スタンバイ・モード制御部126がスタンバイ・モードに入ると判定した場合には、電源部124にスタンバイ信号(STB)を送信する。

【0206】

電源部124は、スタンバイ信号(STB)を受け取ると、さらに、第2のスイッチ

50

グ素子 148 をオフにすることにより、第 1 の光系用電源部 144 への電力供給を切断し、その後、光電気混載集積回路 41 は、スタンバイ・モードで動作する。この結果、光電気混載集積回路 121 の消費電力は、スタンバイ 1 状態に比べ、さらに低下する。

【0207】

光電気混載集積回路 121 がスタンバイ・モードで動作中も、スタンバイ・モード制御部 126 には、スタンバイ・モード制御部用電源部 143 から電力が供給され続け、スタンバイ・モード制御を行うことが可能である。例えば、光電気混載集積回路 121 がスタンバイ・モードで動作中に、図示されていない入出力部を介して外部からの動作状態の問い合わせ信号が入った場合、スタンバイ・モード制御部 126 は、光電気混載集積回路 121 がスタンバイ・モードであると連絡する信号を返信する制御を行うことができる。

10

【0208】

なお、スタンバイ・モード制御部 126 は、スタンバイ・モードで動作中は、外部からの問い合わせの有無に関わらず、常にスタンバイ・モードであると連絡する信号を発信し続けることも可能であるが、信号を発信し続けることは消費電力の増加を招くので、望ましくは、前述の形態とした方がよい。

【0209】

光電気混載集積回路 121 がスタンバイ・モードで動作中に、スタンバイ・モード制御部 126 は、図示されていない入出力部または主演算部 125 からスタンバイ・モードの解除を指示するスタンバイ・モード解除信号を受信すると、電源部 124 にスタンバイ・モード解除信号を送信する。

20

【0210】

電源部 124 は、スタンバイ・モード解除信号を受け取ると、シーケンサー 146 の指示に基づき、第 2 のスイッチング素子 148、第 3 のスイッチング素子 149、および第 1 のスイッチング素子 147 をオンにすることにより、第 1 の光系用電源部 144、第 2 の光系用電源部 145、および、主演算部用電源部 142 への電力供給を順次再開し、光配線部 123 を使用した主演算部 125 の機能が有効となる。そして、主演算部 125 は、電力供給の再開を受けて、内部メモリ状態の確認等の初期化処理を行い、入出力部からの信号処理の指示が受信可能となる。こうして、光電気混載集積回路 121 は、通常の状態で作動する。

【0211】

このように、スタンバイ 1 状態での稼働時間と主演算部の演算処理状態とに応じて、スタンバイ 1 状態での稼働状態と、スタンバイ・モードでの稼働状態と、通常の稼働状態とを適宜切り替えることにより、光電気混載集積回路 121 は、正常な演算処理を行いながら、電力を効率的に消費することができ、結果的に消費電力を大幅に低下することが可能となる。

30

【0212】

本実施の形態では、スタンバイ・モード制御部 126 は、主演算部 125 からのスタンバイ 1 状態に入ることを指示する信号 (STB1) を反転論理で受信している。すなわち、スタンバイ信号生成部 130 が、スタンバイ 1 状態に入ることを指示する信号 (STB1) を反転論理で作成している。このように構成することにより、光電気混載集積回路 121 がスタンバイ 1 状態に入り、主演算部 125 への電力供給が停止した時に、主演算部 125 から出力される信号が全て 0V となり、主演算部 125 からのスタンバイ 1 状態に入ることを指示する信号 (STB1) が、見かけ上反転してしまう事態を防ぐことができる。この理由を、図 8 の (b) を使用して説明する。

40

【0213】

図 8 の (b) は、スタンバイ・モード制御部 126 が、主演算部 125 からのスタンバイ 1 状態に入ることを指示する信号 (STB1) を反転論理で受信しなかった場合のスタンバイ状態 1 制御のタイミングチャートである。スタンバイ・モード制御部 126 が、主演算部 125 からスタンバイ 1 状態に入ることを指示する信号 (STB1) を受信し ((b) の時刻 A)、スタンバイ 1 状態に入ると判定した場合には、電源部 124 にスタンバ

50

イ1状態に入ることゝ指示する信号(S T B 1)を送信する((b)の時刻B)。電源部124は、スタンバイ1状態に入ることゝ指示する信号(S T B 1)を受け取ると、第2の光系用電源部145および主演算部用電源部142への電力供給を切断し((a)の時刻C)、その後、光電気混載集積回路121は、スタンバイ1状態で動作する。

【0214】

ところが、電力供給を切断された主演算部125は、スタンバイ1状態に入ることゝ指示する信号(S T B 1)を維持することができず、自動的に0V(Lレベル)を出力してしまう((b)の時刻C)。すると、スタンバイ・モード制御部126は、スタンバイ1状態に入ることゝ指示する信号(S T B 1)が反転したと受け取り、電源部124にスタンバイ1状態解除信号を出力する((b)の時刻D)。この結果、第2の光系用電源部145および主演算部用電源部142は電力の供給を再開し、電力の供給再開とともに、主演算部125によりスタンバイ1状態に入ることゝ指示する信号(S T B 1)が再度出力される(Hレベルになる)((b)の時刻E)。従って、時刻Eの状態は、時刻Aの状態と同じとなり、系は自動的に同じ動作を繰り返す結果((b)の時刻E~H)、発振状態に陥り、スタンバイ1状態での動作を維持することが不可能となってしまう。

【0215】

この問題を回避するために、スタンバイ・モード制御部126が、主演算部125からのスタンバイ1状態に入ることゝ指示する信号(S T B 1)のうち立ち上がり部分(スタンバイ1状態に入る場合)のみを利用し、立ち下がり部分(スタンバイ1状態から復帰する場合)は無視するように、スタンバイ・モード制御部126の演算回路を設計する手法も可能である。しかし、このような演算回路に必要な面積は、反転論理を用いる場合はNOT回路を一個追加するのみで済むことと比較すると、はるかに大きい。

【0216】

このように、反転論理を用いてシステム設計を行うことにより、主演算部125からスタンバイ・モード制御部126へのスタンバイ1状態移行の指示を、簡単な回路設計で、確実に行うことが可能となる。

【0217】

同様に、本実施の形態では、スタンバイ・モード制御部126は、主演算部125からのスタンバイ信号(S T B)を反転論理で受信している。すなわち、スタンバイ信号生成部130が、スタンバイ信号(S T B)を反転論理で作成している。このように構成することにより、光電気混載集積回路121がスタンバイ・モードに入り、主演算部125への電力供給が停止した時に、主演算部125から出力される信号が全て0Vとなり、主演算部125からのスタンバイ信号(S T B)が、見かけ上反転してしまう事態を防ぐことができる。

【0218】

このように、反転論理を用いてシステム設計を行うことにより、主演算部125からスタンバイ・モード制御部126へのスタンバイ・モード移行の指示を、簡単な回路設計で、確実に行うことが可能となる。

【0219】

本実施の形態では、温度補償部136は、温度補償をピエゾ素子の伸縮により行ったが、他の方法で行うことも可能である。例えば、ピエゾ素子の代わりにヒーターを内蔵しておき、ヒーターに印加する電圧を制御することにより、第1の光分波器134および第2の光分波器135の温度を一定に保つことも可能である。あるいは、第1の光分波器134および第2の光分波器135へ印加するバイアス電圧を変化させても、第1の光分波器134および第2の光分波器135の特性が変わるので、この性質を利用して、バイアス電圧の制御を行い、温度による特性変化を、バイアス電圧による特性変化で相殺することも可能である。その他、本発明の要旨を逸脱しない範囲で、種々変形して実施することができる。

【0220】

このように、第5の実施の形態にかかる光電気混載集積回路によれば、光配線部の温度

10

20

30

40

50

補償部と消費電力の大きな発光素子とへの電力供給と、この光配線を用いて信号伝達を行う主演算部への電力供給とを遮断したスタンバイ状態を設けることにより、回路の正常な動作を保証しながら消費電力を大幅に低下させる光電気混載集積回路を提供することが可能である。この結果、携帯機器に代表される、待機状態での低消費電力化が重要となる機器に搭載される光電気混載集積回路において、光配線の利益を享受することが可能となる。

【0221】

さらに、第5の実施の形態にかかる光電気混載集積回路によれば、光配線部の消費電力の大きな発光素子への電力供給と、この光配線を用いて信号伝達を行う主演算部への電力供給とを遮断したスタンバイ1状態を設けることにより、回路の正常な動作を保証しながら、演算処理の開始時間を遅らせずに、消費電力を大幅に低下させる光電気混載集積回路を提供することが可能である。この結果、携帯機器に代表される、待機状態での低消費電力化が重要となる機器に搭載される光電気混載集積回路において、光配線の利益を享受することが可能となる。

【0222】

(光電気混載集積回路の製造方法)

第1～5の実施の形態にかかる光電気混載集積回路の製造方法について説明する。図9は、第1～5の実施の形態にかかる光電気混載集積回路の断面工程図である。

【0223】

まず、図9の(a-1)に示すように、直径3インチのGaAs基板151に、InおよびSbのイオン注入とアニールによる結晶性回復処理を行い、剥離層152と緩衝層153とを形成する。ついで、図9の(a-2)に示すように、III-V族半導体のエピタキシャル成長により、GaInNAs発光層やInGaAs受光層等を含む、光学素子層154(第5の実施の形態にかかる光電気混載集積回路では、InGaAs受光層や、GaInAsPからなる共振器型の光分波器等を含む、光学素子層154)を形成する。そして、図示されていないが、引出配線部を形成する。引き続き、図9の(a-3)に示すように、スパッタリング法によりSiO₂からなる緩衝層155を形成し、最上部を研磨しておく。そして、図9の(a-4)に示すように、ウェハ周辺部を含む、光学素子部として不要な部分をフォトリソグラフィ工程とエッチングにより除去する。

【0224】

一方、図9の(b-1)に示すように、直径12インチのSOI基板161に、水素イオンを注入し、バルク側Siに剥離層162を形成する。ついで、図9の(b-2)に示すように、表面側Si層を加工して、SiO₂膜中に埋め込まれたSiからなる光導波路層163(第2～4の実施の形態にかかる光電気混載集積回路では、ニオブ酸リチウムからなる光変調器と、SiO₂膜中に埋め込まれたSiからなる光導波路層163)を形成し、SiO₂膜最上部を研磨しておく。ついで、図9の(b-3)に示すように、直接接合を用いて、図9の(a-4)で得られた基板を上下反転して所定の位置に貼り合わせる。ついで、図9の(b-4)に示すように、GaAs基板151の裏面より基板剥離光の照射を行い、剥離層152から基板を分離する。ついで、図9の(b-5)に示すように、SOI基板161上の他の所望位置にも図9の(a-4)で得られた基板を順次貼り合わせる。そして、図9の(b-6)に示すように、TEOSを用いたプラズマCVD法により、基板全面にSiO₂膜164を成膜し、表面を研磨して平坦化する。

【0225】

さらに、図9の(c-1)に示すように、直径12インチのSi基板171上に、通常のCMOS工程を用いて、電気回路配線を含むCMOS回路層172を形成する。ついで、図9の(c-2)に示すように、TEOSを用いたプラズマCVD法により、基板全面にSiO₂膜173を成膜し、表面を研磨して平坦化する。ついで、図9の(c-3)に示すように、直接接合を用いて、図9の(b-6)で得られた基板を上下反転して所定の位置に貼り合わせる。ついで、図9の(c-4)に示すように、先程と異なる波長の光を用いて、SOI基板161の裏面より基板剥離光の照射を行い、剥離層162から基板を分

10

20

30

40

50

離する。そして、図示されていないが、光学素子層 154 および CMOS 回路層 172 を接続する配線層形成工程を行い、最後に、ファイナル・パッシベーション形成、パッド形成等、通常の半導体装置製造工程を経ることにより、光電気混載半導体装置を形成することが可能となる。

【0226】

そして、発光素子 12 (第 2 ~ 4 の実施の形態にかかる光電気混載集積回路では、光変調器 37、65、66、67、68、99、100、101、102、第 5 の実施の形態にかかる光電気混載集積回路では、光分波器 134、135) を駆動する NMOSFET が光配線部に備えられているのは、発光素子 12 (第 2 ~ 4 の実施の形態にかかる光電気混載集積回路では、光変調器 37、65、66、67、68、99、100、101、102、第 5 の実施の形態にかかる光電気混載集積回路では、光分波器 134、135) の消費電力が大きいため、駆動力の大きな FET が必要とされることから、この FET と演算部の FET を別の基板に異なる工程条件で製作したほうが好都合なためである。製造工程を簡略化し、FET の設計改良により、発光素子 12 (第 2 ~ 4 の実施の形態にかかる光電気混載集積回路では、光変調器 37、65、66、67、68、99、100、101、102、第 5 の実施の形態にかかる光電気混載集積回路では、光分波器 134、135) を駆動する NMOSFET を主演算部 5、45、125 に取り込むことも可能であり、この場合には、低コスト化を図ることができる利点がある。

【0227】

このように、第 1 ~ 5 の実施の形態にかかる光電気混載集積回路の製造方法によれば、消費電力の少ない光電気混載集積回路を製造する方法を提供することが可能である。

【0228】

(変形例)

なお、本発明は上述した各実施形態に限定されるものではない。図 10 は、光電気混載集積回路の変形例を示す図である。第 1 および第 2 の実施形態を説明する図では、一組の光配線のみ記載されているが、実際の光電気混載集積回路では複数の光配線が使用されるので、図 10 の (a) または図 10 の (b) のように、複数の素子が並列に接続されることが一般的である。また、一つの出力を二ヶ所以上の入力に接続することも可能であり、光導波路 13 を分岐して、異なる受光素子 14 に、それぞれ接続すればよい。

【0229】

また、発光素子 12 として GaInNAs を用いたが、GaInAsP 等の他の材料を用いることも可能である。さらに、受光素子 14 として InGaAs を用いたが、Ge や GaSb 等の他の材料を用いることも可能である。そして、光導波路 13 および光導波路 181 として Si を用いたが、SiN や SiON 等の他の材料を用いることも可能である。光変調器 38 に関しても、二オブ酸リチウムを用いた位相変調型 (干渉型) のものに限らず、InGaAsP を用いた強度変調型 (吸収型) のものを使用することも可能である。その他、本発明の要旨を逸脱しない範囲で、種々変形して実施することができる。

【産業上の利用可能性】

【0230】

本発明は、制御部と演算部に分離可能な集積回路に有用である。

【図面の簡単な説明】

【0231】

【図 1】第 1 の実施の形態にかかる光電気混載集積回路の構成を示す図である。

【図 2】スタンバイ・モード制御のタイミングチャートである。

【図 3】発光素子駆動部が発光素子を駆動する他の方法を示した図である。

【図 4】第 2 の実施の形態にかかる光電気混載集積回路の構成を示す図である。

【図 5】第 3 の実施の形態にかかる光電気混載集積回路の構成を示す図である。

【図 6】第 4 の実施の形態にかかる光電気混載集積回路の構成を示す図である。

【図 7】第 5 の実施の形態にかかる光電気混載集積回路の構成を示す図である。

【図 8】スタンバイ 1 状態制御のタイミングチャートである。

【図 9】第 1～5 の実施の形態にかかる光電気混載集積回路の断面工程図である。

【図 10】光電気混載集積回路の変形例を示す図である。

【符号の説明】

【 0 2 3 2 】

1、31、41、91、121	光電気混載集積回路	
2、32、42、122	演算部	
3、33、43、92、123	光配線部	
4、34、44、124	電源部（電源制御部）	
5、45、125	主演算部	
6、35、46、126	スタンバイ・モード制御部	10
7、47、127	第1の演算ブロック	
8、48、128	第2の演算ブロック	
9、49、129	第3の演算ブロック	
10、57、130	スタンバイ信号生成部	
11、22、23	発光素子駆動部	
12、131	発光素子	
13	光導波路	
14	受光素子	
15、81、142	主演算部用電源部	
16、82、143	スタンバイ・モード制御部用電源部	20
17、83	光源用電源部	
18、85、146	（ブートアップ）シーケンサー	
19、86、147	第1のスイッチング素子	
20、39、87、148	第2のスイッチング素子	
36	光変調器変調部	
37	光変調器	
38、84	光系用電源部	
50	第4の演算ブロック	
51	第5の演算ブロック	
52	第1のスイッチ	30
53	第2のスイッチ	
54	第3のスイッチ	
55	第4のスイッチ	
56	第5のスイッチ	
58	状態信号生成部	
59、93	第1の発光素子	
60、94	第2の発光素子	
61、95	第1の光変調器変調部	
62、96	第2の光変調器変調部	
63、97	第3の光変調器変調部	40
64、98	第4の光変調器変調部	
65、99	第1の光変調器	
66、100	第2の光変調器	
67、101	第3の光変調器	
68、102	第4の光変調器	
69、103、137	第1の光導波路	
70、104、138	第2の光導波路	
71、105、139	第3の光導波路	
72、106	第4の光導波路	
73、107、140	第1の受光素子	50

74、108、141	第2の受光素子	
75、109	第6のスイッチ	
76、110	第7のスイッチ	
77、111	第8のスイッチ	
78、112	第9のスイッチ	
79、113	第10のスイッチ	
80、114	第11のスイッチ	
88、149	第3のスイッチング素子	
132	第1の印加電圧変更部	
133	第2の印加電圧変更部	10
134	第1の光分波器	
135	第2の光分波器	
136	温度補償部	
144	第1の光系用電源部	
145	第2の光系用電源部	
151	GaAs基板	
152	剥離層	
153	緩衝層	
154	光学素子層	
155	緩衝層	20
161	SOI基板	
162	剥離層	
163	光導波路層	
171	Si基板	
172	CMOS回路層	
173	SiO ₂ 膜	
181	光導波路	

【図1】

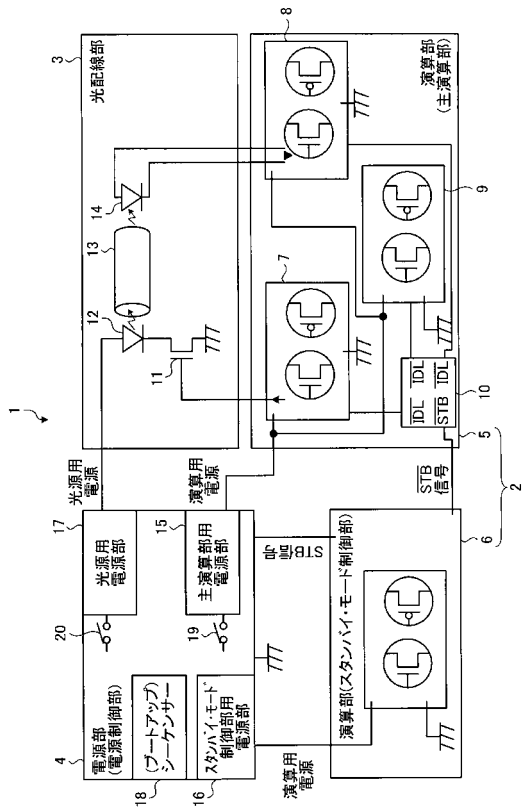

【図2】

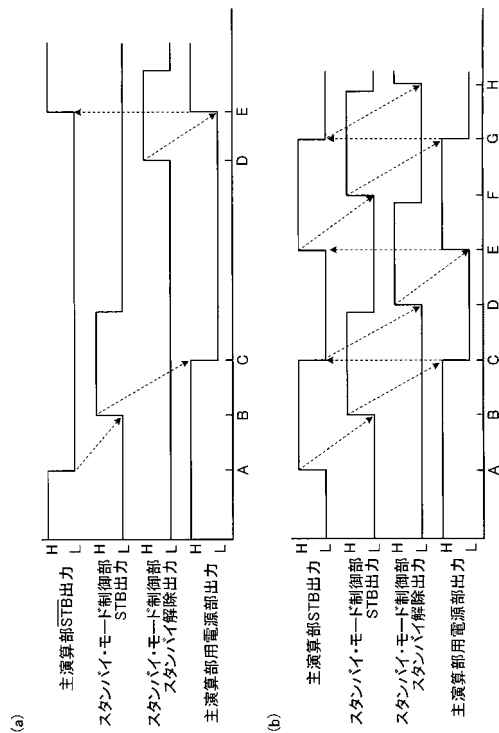

【図3】

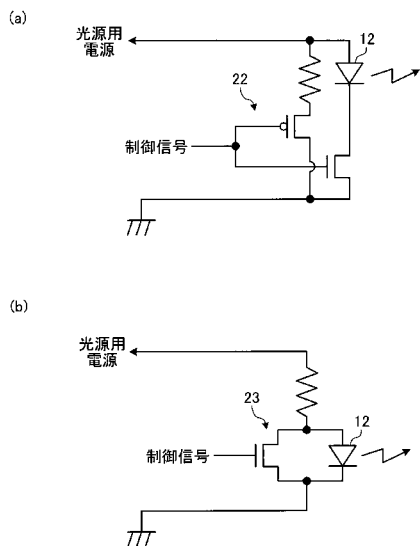

【図4】

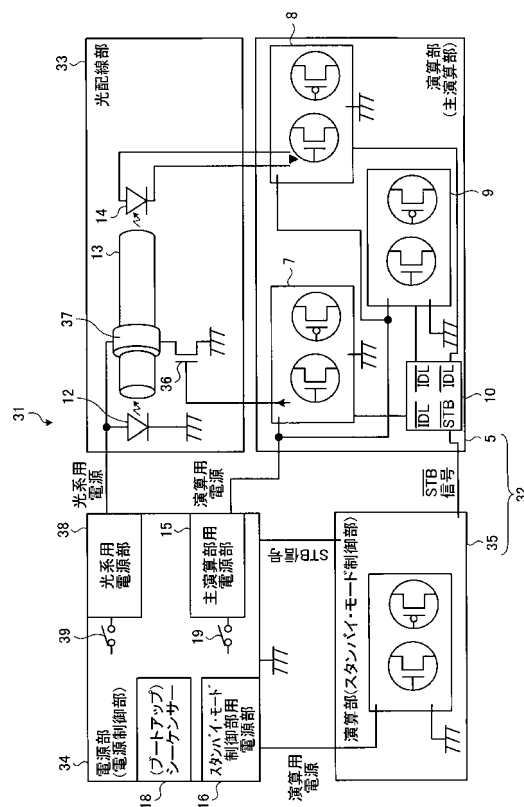

【図5】

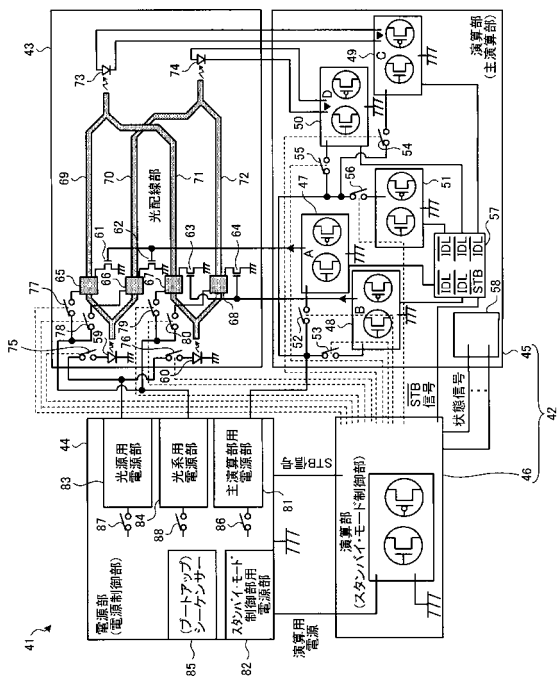

【図6】

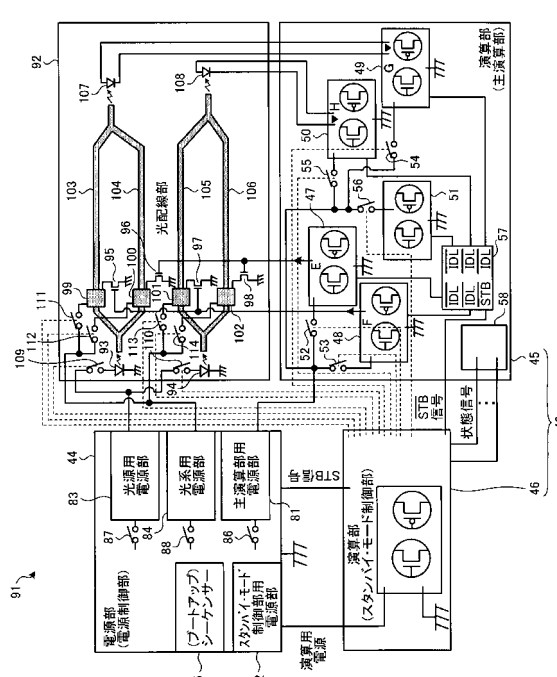

【図7】

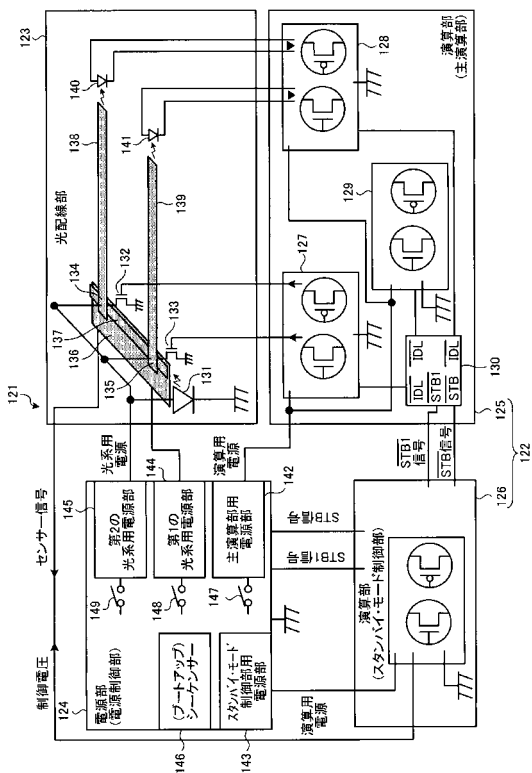

【図8】

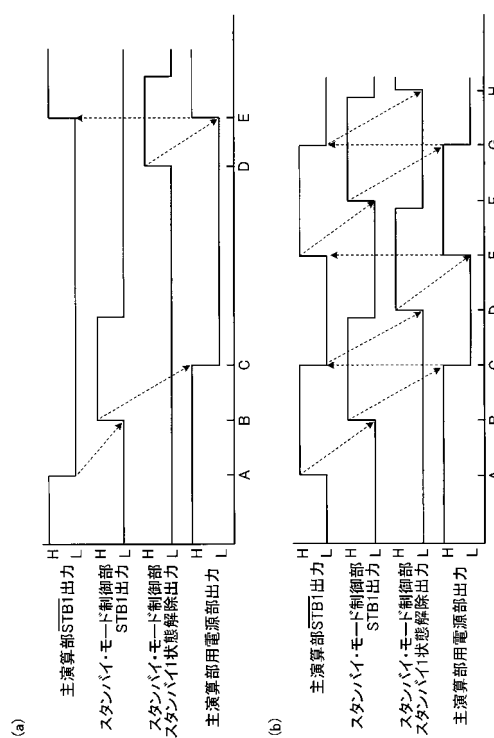

【図9】

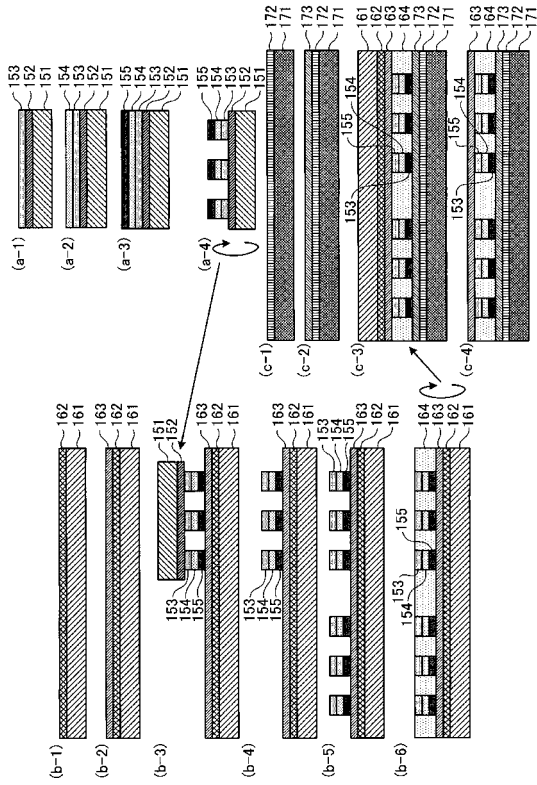

【図10】

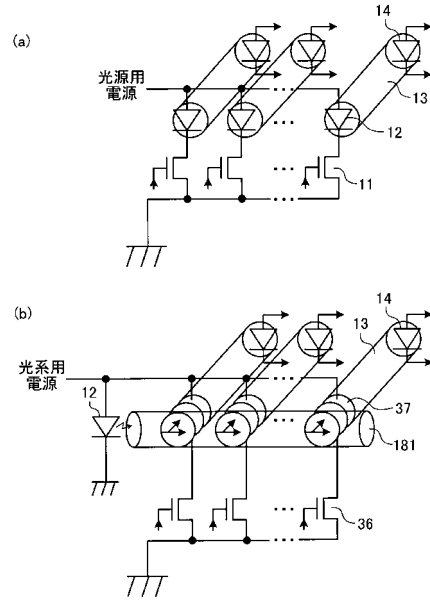

フロントページの続き

(58)調査した分野(Int.Cl. , DB名)

G 0 2 B 6 / 1 2 - 6 / 1 4、6 / 2 6、6 / 3 0 - 6 / 3 4、6 / 4 2、
H 0 4 B 1 0 / 0 0 - 1 0 / 2 8、
H 0 4 J 1 4 / 0 0 - 1 4 / 0 8