

SCHWEIZERISCHE EIDGENOSSENSCHAFT
EIDGENÖSSISCHES INSTITUT FÜR GEISTIGES EIGENTUM

(11) **CH** **718 946 A1**

(51) Int. Cl.: **D01H** **1/42** (2006.01)
D01H **7/18** (2006.01)

Patentanmeldung für die Schweiz und Liechtenstein

Schweizerisch-liechtensteinischer Patentschutzvertrag vom 22. Dezember 1978

(12) **PATENTANMELDUNG**

(21) Anmeldenummer: 70240/21

(22) Anmeldedatum: 03.09.2021

(43) Anmeldung veröffentlicht: 15.03.2023

(71) Anmelder:
Saurer Intelligent Technology AG, Textilstrasse 9
9320 Arbon (CH)

(72) Erfinder:
Ludek Malina, 8302 Kloten (CH)

(74) Vertreter:
PRINS Intellectual Property AG, Postfach 1739
8027 Zürich (CH)

(54) **Spinnstelleneinrichtung mit Kapselung.**

(57) Bei einer Spinnstelleneinrichtung (10) für eine Ringspinnmaschine (1) umfassend eine drehantreibbar auf einer Spindelbank (2) befestigte Spindel (20) für einen Spulenkörper und eine in Längsrichtung der Spindel (20) verlaufende und den Spulenkörper umschliessende Kapselung (50), wobei die Kapselung (50) mit der Spindelbank (2) verbunden ist, ist es vorgesehen, dass die Kapselung (50) in Längsrichtung geteilt ist und eine hintere Kapselwand (51) und eine vordere Kapselwand (52) aufweist, wobei die vordere Kapselwand (51) in eine offene Stellung bewegbar ist, so dass in der offenen Stellung der Spulenkörper der Spinnstelleneinrichtung (10) für eine Bedienung zugänglich ist.

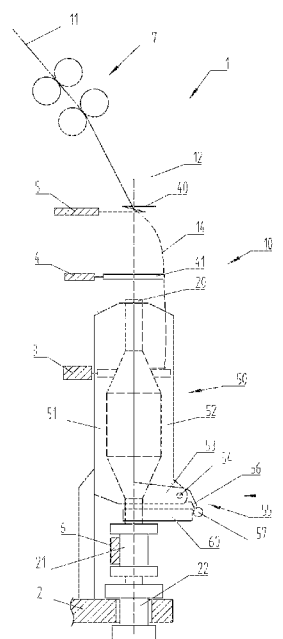

Beschreibung

Technisches Gebiet

[0001] Die Erfindung betrifft eine Spinnstelleneinrichtung für eine Ringspinnmaschine umfassend eine drehantreibbar auf einer Spindelbank befestigten Spindel für einen Spulenkörper und eine in Längsrichtung der Spindel verlaufende und den Spulenkörper umschliessende Kapselung.

Technischer Hintergrund

[0002] Maschinen für Spinnverfahren mit geschlossenem Ende und echter Drehung, wie Ringspinnen, Trichterspinnen, Schlingenspinnen, Spinnen mit rotierenden Ringen, Spinnen mit schwebenden Ringen, Spinnen mit Ballonbegrenzungen aller Art (Multiballon, Balloneinengungshülsen stehend und bewegt, Ballonreduktionen wie Spinnkronen, Spinnfinger, Balloneinengungsringe usw.), Topfspinnen, Muranospinnen, sind allgemein bekannt.

[0003] Solche Maschinen besitzen üblicherweise eine Vielzahl von Spinnstellen nebeneinander, die gleichartig oder in zueinander ähnlicher Form bewegt werden. Diese Spinnverfahren können in gleicher Weise zum Zwirnen verwendet werden, wobei hierzu nicht mehr im Einzelnen eingegangen wird. Faden ist der Oberbegriff für Garn, Filament und Zwirn. Im Folgenden wird in der Regel von „Garn“ und „Spinnen“ gesprochen. Dem Fachmann ist jedoch bekannt, dass die Begriffe auch für „Faden“ und „Zwirnen“ gelten können.

[0004] Bereits heute werden viele schnelllaufende Ringspinnmaschinen über der kostenoptimalen Geschwindigkeit, die sich aus ihrer Produktion pro Spindelstunde und dem Energieverbrauch ergibt, betrieben. Die Kosten reduzieren sich mit der Erhöhung der Produktion linear, der Energieverbrauch erhöht sich exponentiell mit einem Exponenten von etwa 2 bis 4, in der Regel etwa mit einem Exponenten von 3.2 bis 3.4.

[0005] Der Grund für die exponentielle Steigerung des Energieverbrauchs ist, dass bei Spinnverfahren mit geschlossenem Ende und einfacher echter Drehung die Auflaufspulen auf der Maschine zwingend gedreht werden müssen (Andernfalls müsste die Maschine um die Spule gedreht werden.). Der Spulenkörper, in der Regel in Form eines Kopses wirkt dann als Ventilator.

[0006] Zum Zweck des Energiesparens durch Reduktion der zu beschleunigenden Luftmasse sind Kapselungen bekannt. Dabei wird der Kops und/oder der Fadenballon in der Regel durch eine zylindrische Hülse gekapselt, deren Durchmesser um einige Millimeter grösser als der Kops bzw. der Ballon ist. Das funktioniert, behindert jedoch die Zugänglichkeit zum Kops in verschiedenen Betriebssituationen, wie z.B. beim Fadenbruchbeheben oder beim Anspinnen.

[0007] Eine besondere Form der Ballonkapselung ist die Balloneinengungshülse, wie diese z.B. in DE1510657B1 oder DE19848752A1 beschrieben ist.

[0008] Die Spule bzw. der Kops dreht sich auf der Achse einer Spindel und ist mit dieser z. B. durch Reibschluss verbunden. Die Spindel kann durch einen Bandantrieb oder einzelmotorisch getrieben sein. Es existiert eine grosse Zahl von Lagerungsvarianten, die idealerweise von der Kapselung unabhängig sein sollten. Die Spindeln sind in der Regel in einer Spindelbank befestigt. Diese kann fest oder in axialer Richtung der Spindel beweglich gestaltet sein.

[0009] Weiterhin muss eine Relativbewegung in axialer Richtung der Spule (bzw. der Spindel) zwischen dieser und einem Organ zur Definition der Fadenverlegung realisiert werden, damit nicht alles Garn an der gleichen Stelle als Wulst aufgewunden wird, sondern in einer durch die Relativbewegung bestimmbar Spulenaufbauform (z.B. als Kopswindung).

[0010] Organe zur Fadenverlegung sind z. B. Ring und Läufer, der Glocken- oder Trichterrand beim Glocken-, Trichter- oder Schlingenspinnen oder ein Fadenführer beim Trichter- oder Muranospinnen, Fadenführerrohre oder Ähnliches.

[0011] Die Elemente zur Fadenverlegung sind in der Regel nebeneinander an einem langen Element befestigt, das je nach Element z.B. Ring-, Trichter, Glocken- oder Fadenführerbank oder -rahmen genannt wird.

[0012] Die Relativbewegung kann durch die Bewegung einer oder beider Elemente zueinander realisiert werden. Auf weitverbreiteten konventionellen Ringspinnmaschinen wird die Ringbank bewegt und die Spindelbank steht fest am Maschinengestell.

[0013] Wird nun eine Spindel gekapselt, so muss entweder die Relativbewegung der Fadenverlegung im gekapselten Bereich ermöglicht werden, oder auf einen grossen Teil der Kapselung und damit der Energieeinsparung verzichtet werden.

[0014] Kapselungen können an der Ringbank angebracht werden, wie das in CH683349A5 (und DE1510657B1 oder DE19848752A1) beschrieben ist, wobei hier nur ein bestimmter, kleiner Teil des Spinnbereichs gekapselt ist. Die Energieeinsparung ist dabei gering. CN209957949U zeigt eine unvollständige Kapselung, die unterhalb der Ringbank angebracht wird, aber eine nach oben verschobene, verlängerte Befestigung der Spindel mit einem einzelmotorischen Antrieb zeigt. Die Kapselung ist nicht vollständig und die Spindel relativ labil, wobei der Luftspalt des Aussenläufers durch die Präzession der Spindel nicht konstant gehalten werden kann.

[0015] CH706759A1 zeigt eine Kapselung, die den Kops unterhalb der Ringbank vollständig und effizient kapselt, aber die Antriebs- und die Lagerkonstruktion der Spindel ist ungünstig lang, damit die Spindel in die Kapselung tauchen kann.

[0016] DE1685679A1 zeigt zwei verschiedene verkürzbare Kapselungsvarianten, die jedoch weder auf der ganzen Länge den energetisch optimalen Durchmesser besitzen noch stabil, schmutzresistent und leicht zu reinigen sind. Zudem bieten sie keine leichte Zugänglichkeit.

[0017] EP3483313A1 beschreibt eine bewegte Spindelbank, wobei die Spindel in die Kapselung einfährt. Auch hier ist eine aufwendige, lange Spindelform nötig.

[0018] WO2020105006A1 beschreibt eine lange magnetisch gelagerte Spindel, die geeignet ist, in eine Kapselung, die an einer Ringbank angebracht ist, einzufahren. Der Aufwand, der für den Einsatz der Kapselung betrieben werden muss, ist erheblich.

[0019] CH715908A1 zeigt ein Multiballonverfahren mit einer fixen Ringbank und einer bewegten Spindelbank, die es erlaubt die Mehrzahl der Ballone konstant zu halten. Allerdings ist auch der grosse Aufwand und die enorme Bauhöhe zu erkennen, die nötig sind, um sowohl den Ballon oberhalb der Ringbank als auch den Kops unterhalb der Spindel zu kapseln. Ebenso ist die Energieeinsparung durch das grosse, rotierte Luftvolumen reduziert.

[0020] JP2013170337A beschreibt eine Spinnmaschine, bei der die Kapselung fix an der Spindelbank angebracht ist. Die Kapselung ist geschlitzt, und der funktionelle Teil der Ringbank ist zur Innenseite der Maschine hin, hinter der Kapselung angebracht, so dass der Ringhalter von der Ringbank von aussen durch den Schlitz greift und der Ring innerhalb der Kapselung in axialer Richtung geführt wird. Der Maschinenaufbau ist im Wesentlichen konventionell und die Kapselung ist nur so hoch, wie es die Funktion erfordert, jedoch ist neben anderen Nachteilen vor allem die Zugänglichkeit der Spinnstelle schlecht. Die Spinnmaschine ist in bestimmten Betriebssituationen schlecht zu bedienen. In jedem Fall muss die Spinnstelle bei bestimmten Betriebssituationen, wie einem Fadenbruch oder beim Anspinnen auf die nackte Hülse gestoppt und zugänglich gemacht werden.

[0021] CN210194054U löst das Problem der Integration der Fadenführung und führt den Spinnring durch Magneten von aussen gehalten innerhalb der Kapselung, ohne einen Schlitz zu benötigen. Der Fadenführer ist in den Deckel integriert und die Bauhöhe ist optimiert. Die Kapselung rotiert und würde zur Energieeinsparung ihrerseits eine Kapselung benötigen. Der technische Aufwand ist hoch. Die Spinnstelle ist sehr schlecht zugänglich.

[0022] Beim Anspinnen auf einer konventionellen Ringspinnmaschine wird ein bereits auf der Spule befindliches oder dort zum Zweck des Anspinnens aufgebrachtes Fadenstück nach oben durch das oder die Fadenführungsorgane eingefädelt, die Spindel wird gestartet und das Fadenende wird mit den aus dem Streckwerk auslaufenden Fasern zusammengebracht, so dass sich die neuen Fasern mit dem alten Garnstück verdrehen und somit verbinden. Dies kann z.B. durch Andrehen am Streckwerksausgang oder durch hinterlegen an der Auslaufwalze geschehen. Danach beginnt der normale Spinnvorgang, bei dem die gelieferten Fasern eine bestimmte Anzahl von Drehungen pro Länge des Garns erhalten.

[0023] Die Spindel muss jedoch zwangsläufig mit einem fertig gedrehten Faden gestartet werden. Während der Zeit des noch verbleibenden Anspinnvorgangs erhält der Faden zusätzliche Drehungen in immer das gleiche Garnstück, was bei zu langsamem Anspinnen oder zu schneller Spinnengeschwindigkeit dazu führen kann, dass der Faden überdreht wird und dadurch bricht.

Darstellung der Erfindung

[0024] Eine Aufgabe der vorliegenden Erfindung ist es, eine vollständige Kapselung einer Spindel resp. eines Spulenkörpers zu ermöglichen, welche eine einfache, mit der Bauweise einer üblichen Ringspinnmaschine vereinbare Zugänglichkeit zur Spindel erlaubt. Eine weitere Aufgabe besteht darin, die Zugänglichkeit mit einer einfachen Bedienung einer einzelnen Spinnstelle, insbesondere bei einem Fadenbruch, zu ermöglichen. Insbesondere soll es möglich sein, einen Fadenbruch in den heute üblichen 6 bis 10 Sekunden zu beheben.

[0025] Diese Aufgabe wird durch eine Spinnstelleneinrichtung mit den Merkmalen des Anspruch 1 gelöst. Die Spinnstelleneinrichtung für eine Ringspinnmaschine umfasst eine drehantreibbar auf einer Spindelbank befestigten Spindel für einen Spulenkörper (d.h. eine nackte Hülse oder eine Spule mit aufgewickeltem Garn) und eine in Längsrichtung der Spindel verlaufende und den Spulenkörper umschliessende Kapselung, wobei die Kapselung mit der Spindelbank verbunden ist. Die Kapselung ist in Längsrichtung geteilt und weist eine hintere Kapselwand und eine vordere, bedienerseitige Kapselwand auf. Die vordere Kapselwand ist in eine offene Stellung bewegbar, so dass in der offenen Stellung der Spulenkörper der Spinnstelleneinrichtung für eine Bedienung zugänglich ist.

[0026] In einigen Ausführungsformen kann die vordere Kapselwand an einem unteren Bereich schwenkbar verbunden und in eine vorzugsweise horizontale Lage schwenkbar ist. Alternativ kann die vordere Kapselwand durch eine lineare Bewegung, durch Schwenken um die Spindelachse oder durch eine Schiebebewegung oder dergleichen in eine offene Stellung gebracht werden.

[0027] Die Erfindung hat den Vorteil, dass die Kapselung sehr einfach geöffnet werden kann. Bei einer Ringspinnmaschine verlaufen die Drehachsen der Spindeln in den einzelnen Spinnstellen vertikal. Die Spindeln sind am unteren Ende drehantreibbar auf einer Spindelbank gelagert. Indem die vordere, bedienerseitige Kapselwand am unteren Ende drehbar gelagert ist, kann sie beim Ausschwenken von einer vertikalen, geschlossenen Stellung in eine horizontale, offene Stellung die Zugänglichkeit des Spulenkörpers von vorn, d.h. von der Bedienseite der Ringspinnmaschine, zuverlässig gewähr-

leisten, so dass ein maschinelles Anspinnen oder eine automatische oder händische Bedienung bei einem Fadenbruch auf problemloser Weise ermöglicht ist. Eine solche Kapselung eignet sich auch für eine Nachrüstung von bestehenden Spinnmaschinen.

[0028] In einigen Ausführungsformen kann die hintere Kapselwand fest mit der Spindelbank verbunden sein und die vordere Kapselwand kann schwenkbar mit der hinteren Kapselwand verbunden sein. Dazu kann die hintere Kapselwand beispielsweise zwei seitlich angeordnete und nach vorne ragende Schenkel aufweisen, an denen die vordere Kapselwand z.B. mittels einer Achse schwenkbar gehalten ist. Alternativ kann die vordere Kapselwand auch schwenkbar mit der Spindelbank verbunden sein, resp. mit einer an der Spindelbank befestigten Halterung.

[0029] In einigen Ausführungsformen kann die hintere Kapselwand und die vordere Kapselwand je als Teilschale ausgebildet sein, die vorzugsweise im Bereich der Spindelbank mit einem Scharnier miteinander verbunden sind. Zusammen umschliessen die Teilschalen 360° der Spindelachse. Die Teilschalen können als zwei Halbschalen ausgebildet sein, welche jeweils 180° umschliessen. Andere Aufteilungen sind ebenfalls denkbar.

[0030] In einigen Ausführungsformen kann die Spinnstelleneinrichtung weiter eine Spindelbremse aufweisen, welche durch Öffnen der Kapselung betätigbar ist, um die Spindel resp. den Spulenkörper abzubremesen. Eine solche mechanische Spindelbremse ist oft notwendig, weil die Spulenkörper aufgrund der hohen Drehzahl nicht mehr von Hand abgebremst werden können. Eine zuverlässige schnelle Abbremsung ist auch notwendig, um z.B. einen Fadenbruch in möglichst kurzer Zeit zu beheben.

[0031] Spindelbremsen sind an sich bekannt und sind üblicherweise derart ausgelegt, dass sie vom Bedienpersonal mit dem Knie betätigt werden, so dass die beiden Hände für die Behebung des Fadenbruchs frei sind.

[0032] In einigen Ausführungsformen kann nun die vordere Kapselwand eine Bremsbetätigungseinrichtung aufweisen, welche die Spindelbremse durch Bewegen der vorderen Kapselwand in die offene Stellung betätigt. Dies hat den Vorteil, dass zeitgleich mit dem Öffnen der Kapselung die Spindel resp. der Spulenkörper abgebremst wird. Auf eine umständliche Bremsung mit Hilfe des Knies kann verzichtet werden. Sobald der Kapselung vollständig geöffnet ist, ist auch der Spulenkörper abgebremst und das Garnende kann wieder korrekt eingefädelt und mit der Lunte verbunden werden. Bei Schliessen der Kapselung wird entsprechend die Spindelbremse gelöst und der Spinnvorgang wird fortgesetzt.

[0033] In einigen Ausführungsformen kann die Spindelbremse in ihrer Bremskraft steuerbar, vorzugsweise stufenlos steuerbar, sein. Mit einer steuerbaren Bremskraft kann die Spindel je nach Bedarf schnell oder langsam bis zum Stillstand gebremst werden. Umgekehrt kann das Anlaufen der Spindel durch Schliessen der Kapselung resp. der vorderen Kapselwand reguliert werden, so dass die Spindel die für das Anspinnen benötigte Drehzahl aufweist.

[0034] In einigen Ausführungsformen kann eine Bremswirkung der Spindelbremse mit zunehmendem Öffnungsgrad der Kapselung bis zu einer maximalen Bremswirkung zunehmen. Durch Öffnen oder Ausschwenken der vorderen Kapselwand kann die Spindelbremse über die an der vorderen Kapselwand befestigten Bremsbetätigungseinrichtung betätigt werden. Dabei kann die Spindelbremse und die Bremsbetätigungseinrichtung derart ausgestaltet sein, dass mit zunehmenden Öffnungsgrad der Kapselung die Bremswirkung zunimmt. Während dem Öffnen wird die Spindel resp. der Spulenkörper abgebremst. Umgekehrt nimmt beim Schliessen der Kapselung die Bremswirkung ab und die Spindel resp. der Spulenkörper beginnt wieder zu drehen. Die vordere Kapselwand wirkt dabei wie ein Bremshebel zur Regulation der Drehzahl der Spindel. Auf diese Weise kann insbesondere beim Schliessen der Kapselung ein Anlaufen der Spindel reguliert werden, so dass die optimale Drehzahl für das Eindrehen des Garns am Ende der Fadenbruchbehebung erreicht wird. Sobald die Kapselung vollständig geschlossen ist, läuft die Spindel wieder mit der Betriebsdrehzahl und der Spinnvorgang wird fortgesetzt.

[0035] In einigen Ausführungsformen kann die Spindelbremse zwischen dem Spulenkörper und dem Wirtel oder zwischen dem Wirtel und der Spulenlagerung angeordnet sein.

[0036] In einigen Ausführungsformen kann die Spindelbremse in Form einer Klemme oder Zange ausgebildet sein. Die Klemme kann einen ersten Bremshebel und einen zweiten Bremshebel aufweisen, welche über ein Scharnier miteinander verbunden sind. Einer der Bremshebel kann zudem federnd ausgebildet sein. Jeweils an einem Ende der beiden Bremshebel kann eine Klemmbacke zum Abbremsen der Spindel ausgebildet sein, welche dazu um die Spindel gelegt sind. Das jeweilige andere Ende der beiden Bremshebel können so ausgebildet sein, dass die Bremsbetätigungseinrichtung zwischen die beiden Bremshebel einführbar ist und diese Enden der Bremshebel auseinanderdrücken. Dabei werden die Klemmbacken zusammengedrückt und bremsen die Spindel.

[0037] Bei einer Spindelbremse in Form einer Klemme oder Zange können die beiden Bremshebel an dem Ende, in welche die Bremsbetätigungseinrichtung eingeführt wird (d.h. das spindelabgewandte Ende), schräge Anschlagflächen aufweisen, welche sich zum Scharnier hin annähern. Auf diese Weise kann die Bremswirkung mit zunehmender Öffnung der Kapselung resp. zunehmender Einführung der Bremsbetätigungseinrichtung zwischen die Bremshebel zunehmen. Ab einer vorbestimmten Einführungstiefe können die beiden Anschlagflächen zueinander parallel verlaufen, so dass bei einer noch weiteren Einführung der Bremsbetätigungseinrichtung die Bremswirkung nicht mehr zunimmt, aber gehalten bleibt. Dies ist insbesondere von Vorteil, wenn zusätzlich eine nachfolgend beschriebene Spindelentkoppelungseinrichtung eingesetzt wird.

[0038] Andere Ausgestaltungen der Spindelbremse mit z.B. einer Bremsbacke und einer Kulissenführung für eine Bremsbetätigungseinrichtung der Kapselung sind auch möglich. Die Kulissenführung kann dabei derart ausgestaltet sein, dass die Bremswirkung in Abhängigkeit des Öffnungsgrad der Kapselung zunimmt und gegebenenfalls ab einen bestimmten Öffnungsgrad konstant gehalten wird.

[0039] Spinnstelleneinrichtungen können mit Einzelspindeltriebseinheiten versehen sein, oder eine Antriebseinheit kann beispielsweise über einen Antriebsriemen mehrere Spinnstelleneinrichtungen antreiben.

[0040] In einigen Ausführungsformen kann die Spinnstelleneinrichtung eine Einzelspindeltriebseinheit aufweisen, die durch Öffnen oder Schliessen der Kapselung (ähnlich wie die beschriebene Spindelbremse) steuerbar ist. Dazu kann die Spinnstelleneinrichtung mit einer Antriebssteuereinheit versehen sein, die durch Öffnen und Schliessen der Kapselung betätigbar ist. Durch Öffnen der Kapselung kann die Drehzahl der Antriebseinrichtung reduziert oder die Antriebseinrichtung kann gänzlich ausgeschaltet werden. Umgekehrt kann durch Schliessen der Kapselung die Drehzahl der Antriebseinrichtung erhöht oder die Antriebseinrichtung wieder eingeschaltet werden. Die Steuerung kann mechanisch und/oder elektronisch ausgebildet sein.

[0041] In einigen Ausführungsformen kann die Spinnstelleneinrichtung eine Spindelentkoppelungseinrichtung aufweisen, welche durch Öffnen der Kapselung, bevorzugt beim Ausschwenken der vorderen Kapselwand in die offene Stellung, ein Antriebselement der Ringspinnmaschine von der Spindel entkoppelt. Das Antriebselement kann ein Antriebsriemen sein, welcher zum Betreiben der Spindel an einen Wirtel der Spindel anliegt. Ein solche Spindelentkoppelungseinrichtung ist von Vorteil, um eine Überhitzung der gebremsten Spindel durch z.B. einen weiterlaufenden Antriebsriemen zu vermeiden.

[0042] In einigen Ausführungsformen kann die Spindelentkoppelungseinrichtung eine Entkoppelungsrolle aufweisen, welche in Richtung des Antriebsriemens bewegbar gelagert sein kann, so dass die Entkoppelungsrolle bei Betätigung der Spindelentkoppelungseinrichtung den Antriebsriemen von dem Wirtel wegdrückt. Bei Öffnen der Kapselung wird entsprechend der Antriebsriemen von der Spindel entkoppelt und die Spindel kann einfacher abgebremst werden.

[0043] Die Entkoppelung oder das Ausschalten einer Antriebseinheit ist insbesondere von Vorteil, wenn die Spinnstelle aufgrund eines Defekts längere Zeit stillstehen muss.

[0044] In einigen Ausführungsformen können die Spindelbremse und die Spindelentkoppelungseinrichtung resp. die Antriebssteuereinheit miteinander kombiniert sein. Bevorzugt kann die Spindelbremse und die Spindelentkoppelungseinrichtung resp. die Antriebssteuereinheit derart ausgestaltet sein, dass durch Öffnen der Kapselung, vorzugsweise beim Ausschwenken der vorderen Kapselwand in die offene Stellung, zuerst die Spindelbremse bis zur maximalen Bremswirkung betätigt ist und anschliessend erst das Antriebselement der Ringspinnmaschine von der Spindel entkoppelt ist. Umgekehrt kann die Spindelbremse und die Spindelentkoppelungseinrichtung resp. die Antriebssteuereinheit derart ausgestaltet sein, dass durch Schliessen der Kapselung zuerst das Antriebselement der Ringspinnmaschine mit der Spindel gekoppelt ist bevor anschliessend die Spindelbremse gelöst wird.

[0045] In einigen Ausführungsformen kann die vordere Kapselwand zur Betätigung der Spindelentkopplungseinrichtung resp. der Antriebssteuereinheit einen Betätigungsarm aufweisen. Die Entkopplungsrolle kann beispielsweise auf einem horizontal geführten Schlitten befestigt sein, wobei der Schlitten mittels eines Kniehebels betätigbar ist. Der Betätigungsarm kann beim Ausschwenken der vorderen Kapselwand auf den Kniehebel einwirken und so das Antriebselement entkoppeln. Der Betätigungsarm kann dabei derart ausgestaltet sein, dass er erst bei einer fast vollständigen Öffnung der Kapselung auf die Spindelentkopplungseinrichtung einwirkt, so dass die Spindel erst nach deren Abbremsen entkoppelt wird. Dies ist insbesondere von Vorteil, damit beim Schliessen der Kapselung zuerst die Spindel mit dem Antriebselement gekoppelt wird, bevor die Bremswirkung aufgehoben wird, um eine zuverlässige Regulierung der Bremswirkung resp. ein graduelles Aufheben der Bremswirkung beim Schliessen zu erlauben.

[0046] Die Kombination der Kapselung mit der in Abhängigkeit des Öffnungsgrads der Kapselung regulierbaren Spindelbremse kann auch als eigenständige Erfindung betrachtet werden. Ebenso kann die graduelle Regulierung der Spindelbremse selbst als eigenständige Erfindung betrachtet werden. Auch die Spindelentkopplungseinrichtung alleine oder in Kombination mit der Kapselung mit oder ohne Spindelbremse kann als eigenständige Erfindung betrachtet werden.

[0047] Ebenso ist eine weitere Form der Erfindung denkbar, bei der eine mechanische Bremse (schnelle, kräftige Bremswirkung) oder eine Ansteuerung des Antriebs auf eine einzelmotorisch getriebene Spindel wirkt.

[0048] Allen Ausführungen gemeinsam ist jedoch das Bremsen der Spindel durch die Öffnung der Kapselung der Spinnstelle und die steuerbare Geschwindigkeit der Spindel zumindest beim Hochlaufen bestimmt durch den Öffnungszustand der Kapselung.

[0049] Die Erfindung betrifft weiter eine Ringspinnmaschine mit einer Vielzahl der voran beschriebenen Spinnstelleneinrichtungen.

Kurze Erläuterung zu den Figuren

[0050] Die Erfindung soll nachfolgend anhand von Ausführungsbeispielen im Zusammenhang mit der(n) Zeichnung(en) näher erläutert werden. Es zeigen:

- Fig. 1(a) eine Seitenansicht einer Spinnstelleneinrichtung mit einer Kapselung unter (a) in einer geschlossenen Stellung und unter (b) in einer offenen Stellung;
- Fig. 2 eine Vorderansicht auf die vordere Kapselwand mit einer Bremsbetätigungseinrichtung;
- Fig. 3 eine Spindelbremse;
- Fig. 4(a) eine Spindelentkopplungseinrichtung unter (a) in einer gekoppelten Stellung und unter (b) in einer entkoppelten Stellung;

[0051] In den Figuren sind für dieselben Elemente jeweils dieselben Bezugszeichen verwendet worden und erstmalige Erklärungen betreffen alle Figuren, wenn nicht ausdrücklich anders erwähnt.

Wege zur Ausführung der Erfindung

[0052] **Fig. 1** zeigt eine schematische Darstellung einer Spinnstelle 10 einer Ringspinnmaschine 1 in einer Seitenansicht, unter (a) mit einer Kapselung in einer geschlossenen Stellung und unter (b) mit einer Kapselung in einer offenen Stellung.

[0053] An der Spinnstelle 10 wird aus einer Lunte 11 ein Garn 12 gesponnen und auf einen sich drehenden Spulenkörper 13 resp. einen Spinnkops gewickelt. Der Spulenkörper 13 ist dazu auf einer drehantreibbaren Spindel 20 montiert. Während dem Spinnvorgang durchläuft die Lunte 11 ein Streckwerk 7, wird anschliessend zu einem Garn 12 verdreht und auf den Spulenkörper 13 gewickelt. Zur Ablage des Garns 12 auf den Spulenkörper 13 erfolgt eine Führung des Garns 12 durch einen auf einem Spinnring 30 rotierenden Ringläufer 31. Zur Führung des Garns 12 ist weiter oberhalb der Spindel 20 resp. des Spulenkörpers 13 ein Fadenführer 40 angeordnet. Die radiale Ausdehnung eines sich beim Aufwinden ausbildende Fadenballons 14 kann durch eine Ballonbegrenzer 41 resp. einen Balloneinengungsring begrenzt werden. Der Ballonbegrenzer 41 ist dann zwischen dem Spinnring 30 und dem Fadenführer 40 angeordnet. Die Ringspinnmaschine 1 weist typischerweise eine Vielzahl nebeneinander angeordneter Spinnstellen 10 auf.

[0054] Die Spinnringe 30 der Spinnstellen 10 sind an einer sich in Längsrichtung der Ringspinnmaschine 1 erstreckenden Ringbank 3 angeordnet. Die Ballonbegrenzer 41 der nebeneinander angeordneten Spinnstellen 10 sind an einer sich in Längsrichtung der Ringspinnmaschine 1 erstreckenden Traverse 4 justierbar angeordnet. Entsprechend sind die Fadenführer 40 der nebeneinander angeordneten Spinnstellen 10 an einer sich in Längsrichtung der Ringspinnmaschine 1 erstreckenden Traverse 5 justierbar angeordnet.

[0055] Die Spindeln 20 der Spinnstellen 10 sind an einer sich in Längsrichtung der Ringspinnmaschine 1 erstreckenden Spindelbank 2 angeordnet. Die in der Ausführungsform dargestellte Spindel 20 der Spinnstelle 10 umfasst an einem unteren Ende einen Wirtel 21 und ein Spindellager 22, mit welchem die Spindel 20 auf der Spindelbank 2 drehbar gelagert sind. Die Spindel 20 wird über einen Tangentialriemen 6 angetrieben, welcher jeweils mehrere Spinnstellen antreiben kann und gegen den Wirtel 21 der Spindel 20 gedrückt wird. Andere Antriebe sind auch möglich.

[0056] **Fig. 1(a)** zeigt weiter eine Kapselung 50 der Spinnstelleneinrichtung 10 in einer geschlossenen Stellung.

[0057] Die Kapselung 50 ist aus zwei in axialer Richtung geteilten Kapselwände in Form von Teil- oder Teilschalen ausgebildet. Eine hintere Kapselwand 51 ist mit der Spindelbank 2 verbunden und relativ zur Spindel fix angebracht oder fix, aber entfernbar angebracht. Eine vordere, bedienerseitige Kapselwand 52 lässt sich öffnen, z.B. durch Schwenken um ein Scharnier 54 mit einer Achse die in einer Ebene senkrecht zur Spindel- bzw. Kapselungsachse liegt. In der gezeigten Ausführungsform befindet sich das Scharnier 54 an zwei seitlichen Schenkeln 53 der hinteren Kapselwand 51, welche über die vordere Kapselwand 52 nach vorne ragen.

[0058] Weiter ist in der dargestellten Ausführungsform schematisch eine Spindelbremse 60 gezeigt, welche hier direkt unterhalb des Spulenkörpers 13 und über dem Wirtel 21 der Spindel 20 angeordnet ist.

[0059] Zur Aktivierung und Steuerung der Spindelbremse 60 weist die vordere Kapselwand 52 eine Bremsbetätigungseinrichtung 55 auf. Diese ist hier in Form eines Betätigungsarms 56 mit einer an dessen freien Ende ausgebildeten Kugel 57 realisiert.

[0060] Die vordere Kapselwand 52 besitzt eine definierte Endposition im geschlossenen Zustand. Mittel zur Bewegung der Fadenverlegung in axialer Richtung der Spindel 20 bzw. des Spulenkörpers 13, z.B. in Form eines Spinnrings 30 und eines Ringläufers 31, sind vorgesehen. Dies kann ein Schlitz mit einem Ringhalter beispielsweise in der hinteren Kapselwand 51 oder beispielsweise auch eine magnetische Führung des Spinnrings 30 sein.

[0061] **Fig. 1(b)** zeigt die Spinnstelleneinrichtung aus **Fig. 1 (a)** mit der Kapselung 50 in einer offenen Stellung. Dabei ist die vordere Kapselwand 52 um das Scharnier 54 nach vorne unten geschwenkt, so dass die vordere Kapselwand 52 im Wesentlichen in einer horizontalen Lage ist. Auf diese Weise ist der Spulenkörper 13 für eine Bedienung frei zugänglich. Die vordere Kapselwand 52 kann einfach von Hand (oder mittels eines Roboters) von der geschlossenen Stellung in die offene Stellung bewegt werden.

[0062] Am unteren Ende der vorderen Kapselwand 52 ist die Bremsbetätigungseinrichtung 55 angebracht. Beim Ausschwenken der vorderen Kapselwand 52 wird die Bremsbetätigungseinrichtung 55 - in der gezeigten Ausführungsform

die Kugel 57 der Bremsbetätigungseinrichtung 55 - in die Spindelbremse eingeführt und erwirkt dabei die Bremsung der Spindel. Andere Ausgestaltungen der Bremsbetätigungseinrichtung sind auch möglich.

[0063] Fig. 2 zeigt eine Vorderansicht auf die vordere Kapselwand 52 mit der Bremsbetätigungseinrichtung 55 ausgestaltet als Betätigungsarm 56 und Kugel 57.

[0064] Fig. 3 zeigt eine Ansicht auf eine Spindelbremse 60 von oben. In der gezeigten Ausführungsform ist die Spindelbremse 60 als Klemme oder Zange ausgebildet und weist einen ersten Bremshebel 61 und einen zweiten Bremshebel 62 auf. Die beiden Bremshebel 61, 62 sind über eine Scharnier 63 miteinander verbunden. An einem Ende weisen die beiden Bremshebel 61, 62 jeweils eine Brems- oder Klemmbacke auf, welche um die Spindel 20 der Spinnstelleneinrichtung 10 gelegt ist. Bei Betätigung der Spindelbremse 60 werden die Klemmbacken gegen die Spindel 20 gedrückt und bremsen diese ab.

[0065] Das jeweilige andere Ende der beiden Bremshebel 61, 62 ist so ausgebildet sein, dass die Bremsbetätigungseinrichtung 55 zwischen die beiden Bremshebel 61, 62 einführbar ist und diese Enden der Bremshebel 61, 62 auseinanderdrückt. Dabei werden die Klemmbacken zusammengedrückt und bremsen die Spindel.

[0066] Die Spindelbremse 60 kann also mit einer geeigneten Bremsbetätigungseinrichtung 55, beispielsweise in Form eines Keils, einer Kugel 57, eines Zylinders oder einer anderen geeigneten Form betätigt und in ihrer Bremskraft stufenlos gesteuert oder geregelt werden. Der gezeigte Spalt zwischen den Bremshebeln 61, 62 ist keilförmig und gerade ausgebildet, wobei die Keilform einen anderen Winkel oder eine beliebige keilförmige Kurvenkontur besitzen kann, um die Bremswirkung abhängig vom Weg oder Schwenkwinkel der Betätigung einstellen zu können.

[0067] Einer der Bremshebel - hier der zweite Bremshebel 62 ist federnd ausgebildet in dem er beispielsweise zwei über ein Federelement 64 verbundene Teile aufweist. Das Federelement 64 kann ein Federstahl sein.

[0068] Beim Ausschwenken der vorderen Kapselwand 52 wird die Kugel 57 der Bremsbetätigungseinrichtung 55 immer tiefer in den Spalt zwischen die beiden Bremshebel 61, 62 eingeführt. Um die Bremswirkung graduell in Abhängigkeit des Öffnungsgrads der Kapselung 50 zu erhöhen, weisen die beiden Bremshebel 61, 62 am spindel-abgewandten Ende jeweils Anschlagflächen 65 für die Kugel 57 der Bremsbetätigungseinrichtung 55 auf, welche sich zum Scharnier 63 hin annähern, so dass zwischen den Bremshebeln 61, 62 ein sich verjüngender Spalt ausgebildet ist, in den die Kugel 57 eingeführt wird. Mit zunehmender Tiefe der Einführung werden die spindel-abgewandten Enden der Spindelbremse 60 auseinandergedrückt und die Klemmbacken gegen die Spindel 20 gedrückt. Die Bremswirkung nimmt dabei zu.

[0069] Ab einer bestimmten Einführtiefe können die Bremshebel Anschlagflächen 66 für eine konstant gehaltene Bremswirkung aufweisen, welche bei eingeführter Bremsbetätigungseinrichtung 55 im Wesentlichen parallel zueinander verlaufen. Auf diese kann die Kapselung 50 in die vollständig offene Stellung gebracht werden, nachdem sie in einer teiloffenen Stellung bereits die maximale Bremswirkung erzeugt hat. Die Bremswirkung wird dabei konstant gehalten.

[0070] Mit anderen Worten wird demnach durch Öffnen der Kapselung 50 die Bremsbetätigungseinrichtung 55 bis zu einer bestimmten Einführtiefe an den Anschlagflächen 65 für eine zunehmende Bremswirkung geführt. Danach wird sie bis zur vollständigen Öffnung der Kapselung an den Anschlagflächen 66 für eine konstant gehaltene Bremswirkung geführt. Auf diese Weise ist die Spindelbremse durch Aus- oder Einschwenken der vorderen Kapselwand 52 einfach zu regulieren. Dies ist insbesondere dann von Vorteil, wenn zusätzlich eine Spindelentkoppelungseinrichtung 70 eingesetzt wird, wie sie nachfolgend unter Fig. 4 beschrieben ist.

[0071] Weiterhin ist eine Rastposition vorgesehen, die es erlaubt, die Spindelbremse 60 geschlossen zu halten, ohne dass die Bremsbetätigungseinrichtung 55 gehalten werden muss. Diese kann mittig im Spalt oder an dessen Ende ausgebildet sein. Auch dafür ist eine Vielzahl von Ausführungsformen denkbar.

[0072] Die Bremse ist hier als „Zange“ ausgeführt, die beim Auseinanderdrücken der beiden Betätigungshebel schliesst und im Normalbetrieb der Spindel diese nicht berührt. Hierfür ist eine Feder vorgesehen, die die Bremszange in diese Position bringt und hält, wobei dies auch durch eine Reihe anderer Ausführungsformen der Zange erreicht werden kann. Beispielsweise kann ein Elastomer oder die Ausführung der Zange als mindestens in Teilen elastisches Kunststoffteil die gleiche Funktion übernehmen.

[0073] Alternativ kann die Spindelbremse auch so ausgebildet sein, dass sie beim Zusammendrücken der Bremshebel schliesst. Die Bremshebel müssen dann von einem geeigneten Gegenstück der Bremsbetätigungseinrichtung zusammengedrückt werden. Beispielsweise kann die Keilform des Spalts der Bremshebel ebenso in den Bremsbetätigungseinrichtung integriert sein. Ebenso kann einer der Bremshebel oder auch nur eine Bremsbacke fix sein und es wird nur ein Bremshebel betätigt.

[0074] Fig. 4 zeigt eine schematische Darstellung einer Spindelentkopplungseinrichtung 70 unter (a) in einer gekoppelten Stellung und unter (b) in einer entkoppelten Stellung. Dabei weist die vordere Kapselwand 52 einen fest verbundenen Betätigungsarm 58 für Spindelentkopplungseinrichtung 70. In Fig. 2 ist der Betätigungsarm 58 für die Spindelentkopplungseinrichtung 70 strich-liniert dargestellt. Dieser ist gegenüber der Spindel 20 in horizontaler Längsrichtung der Ringspinnmaschine versetzt, so dass er die neben der Spindel 20 angeordnete Spindelentkopplungseinrichtung 70 betätigen kann.

[0075] Die Spindelentkopplungseinrichtung 70 weist in der gezeigten Ausführungsform einen auf der Spindelbank 2 li-near geführten Schlitten 72 auf. Auf dem Schlitten 72 ist eine Entkopplungsrolle 71 mit vertikaler Drehachse montiert (die

Drehachse ist parallel zur Spindelachse). Der Schlitten 72 ist über einen Kniehebel 73 mit der Spindelbank 2 oder einer Führungsplatte für den Schlitten 72 verbunden. Eine Betätigung des Kniehebels 73 führt zu einer linearen Verschiebung des Schlittens 72 mit der Entkopplungsrolle 71.

[0076] Die Spindelentkopplungseinrichtung 70 ist derart angeordnet, dass die Entkopplungsrolle 71 bei Betätigung des Kniehebels 73 den Antriebsriemen 6 von der Spindel 20 (resp. dem Wirtel 21 der Spindel 20) abhebt (vgl. Fig. 4(b)), um die Spindel 20 im gebremsten Zustand nicht heiss werden zu lassen. Dies ist besonders bei höheren Spindelgeschwindigkeiten und grösserer Leistungsübertragung von Vorteil.

[0077] Zur Betätigung des Kniehebels 72 resp. der Spindelentkopplungseinrichtung 70 weist die vordere Kapselwand 52 einen drehfest verbundenen Betätigungsarm oder Betätigungshebel 58 auf. Wird der Betätigungsarm 58 vom Kniehebel 73 entfernt, so bringt der Antriebsriemen 6 die Entkopplungsrolle 71, den Schlitten 72 und den Kniehebel 73 in die Ausgangsstellung zurück. Der Vorgang kann durch eine geeignete Mechanik z.B. durch eine Feder oder Ähnliches unterstützt werden und die Bewegungen können so beschränkt werden, dass die Endstellungen definiert sind, der Schlitten 72 aber herausnehmbar ist.

[0078] Ebenso sind andere Betätigungsmechanismen der Entkopplungsrolle, wie beispielsweise Exzenter oder Teilexzenter denkbar, um die Entkopplungsrolle auszurücken. Allen Lösungen ist jedoch das Abheben des Antriebsbandes von der Spindel gemeinsam.

Bezeichnungsliste

[0079]

- 1 Ringspinnmaschine
- 2 Spindelbank
- 3 Ringbank
- 4 Traverse (Ballonbegrenzer)
- 5 Traverse (Fadenführer)
- 6 Antriebselement / Tangentialriemen
- 7 Streckwerk
- 10 Spinnstelle / Spinnstelleneinrichtung
- 11 Lunte
- 12 Garn
- 13 Spulenkörper / Spinnkops
- 14 Fadenballon
- 20 Spindel
- 21 Wirtel
- 22 Spindellager
- 30 Spinnring
- 31 Ringläufer
- 40 Fadenführer
- 41 Ballonbegrenzer
- 50 Kapselung
- 51 hintere Kapselwand
- 52 vordere Kapselwand
- 53 Schenkel
- 54 Scharnier / Drehachse
- 55 Bremsbetätigungseinrichtung
- 56 Betätigungsarm
- 57 Kugel
- 58 Betätigungsarm für Spindelentkopplungseinrichtung
- 60 Spindelbremse
- 61 erster Bremshebel
- 62 zweiter Bremshebel
- 63 Scharnier
- 64 Federelement
- 65 Anschlagfläche für zunehmende Bremswirkung
- 66 Anschlagfläche für konstante Bremswirkung
- 70 Spindelentkopplungseinrichtung
- 71 Entkopplungsrolle
- 72 Schlitten
- 73 Kniehebel

Patentansprüche

1. Spinnstelleneinrichtung (10) für eine Ringspinnmaschine (1) umfassend eine drehantreibbar auf einer Spindelbank (2) befestigten Spindel (20) für einen Spulenkörper (13) und eine in Längsrichtung der Spindel (20) verlaufende und den Spulenkörper (13) umschliessende Kapselung (50), wobei die Kapselung (50) mit der Spindelbank (2) verbunden ist, dadurch gekennzeichnet, dass die Kapselung (50) in Längsrichtung geteilt ist und eine hintere Kapselwand (51) und eine vordere Kapselwand (52) aufweist, wobei die vordere Kapselwand (51) in eine offene Stellung bewegbar ist, so dass in der offenen Stellung der Spulenkörper (13) der Spinnstelleneinrichtung (10) für eine Bedienung zugänglich ist.
2. Spinnstelleneinrichtung nach Anspruch 1, dadurch gekennzeichnet, dass die vordere Kapselwand an einem unteren Bereich schwenkbar verbunden und in eine vorzugsweise horizontale Lage schwenkbar ist.
3. Spinnstelleneinrichtung nach Anspruch 2, dadurch gekennzeichnet, dass die hintere Kapselwand (51) fest mit der Spindelbank (2) verbunden ist und die vordere Kapselwand (52) schwenkbar mit der hinteren Kapselwand (51) verbunden ist.
4. Spinnstelleneinrichtung nach einem der vorangehenden Ansprüche, dadurch gekennzeichnet, dass die hintere Kapselwand (51) und die vordere Kapselwand (52) je als Teilschale ausgebildet sind, die vorzugsweise im Bereich der Spindelbank (2) mit einem Scharnier (54) miteinander verbunden sind.
5. Spinnstelleneinrichtung nach einem der vorangehenden Ansprüche, dadurch gekennzeichnet, dass die Spinnstelleneinrichtung (10) weiter eine Spindelbremse (60) aufweist, welche durch Öffnen der Kapselung (50) betätigbar ist, um die Spindel (20) resp. den Spulenkörper (13) abzubremesen.
6. Spinnstelleneinrichtung nach Anspruch 4, dadurch gekennzeichnet, dass die vordere Kapselwand (52) eine Bremsbetätigungseinrichtung (55) aufweist, welche die Spindelbremse (60) durch Bewegen der vorderen Kapselwand (52) in die offene Stellung betätigt.
7. Spinnstelleneinrichtung nach Anspruch 4 oder 5, dadurch gekennzeichnet, dass die Spindelbremse (60) in ihrer Bremskraft steuerbar, vorzugsweise stufenlos steuerbar, ist.
8. Spinnstelleneinrichtung nach einem der Ansprüche 4 bis 6, dadurch gekennzeichnet, dass eine Bremswirkung der Spindelbremse (60) mit zunehmendem Öffnungsgrad der Kapselung (50) bis zu einer maximalen Bremswirkung zunimmt.
9. Spinnstelleneinrichtung nach einem der Ansprüche 4 bis 7, dadurch gekennzeichnet, dass die Spindelbremse (60) in Form einer Klemme ausgebildet ist.
10. Spinnstelleneinrichtung nach einem der vorangehenden Ansprüche, dadurch gekennzeichnet, dass die Spinnstelleneinrichtung eine Einzelspindeltriebseinheit aufweist, die durch Öffnen und/oder Schliessen der Kapselung steuerbar ist.
11. Spinnstelleneinrichtung nach einem der Ansprüche 1-9, dadurch gekennzeichnet, dass die Spinnstelleneinrichtung (10) eine Spindelentkoppelungseinrichtung (70) aufweist, welche durch Öffnen der Kapselung (50) ein Antriebselement (6) der Ringspinnmaschine (1) von der Spindel (20) entkoppelt.
12. Spinnstelleneinrichtung nach Anspruch 11, dadurch gekennzeichnet, dass das Antriebselement (6) ein Antriebsriemen ist, welcher zum Betreiben der Spindel (20) an einen Wirtel (21) der Spindel (20) anliegt.
13. Spinnstelleneinrichtung nach Anspruch 12, dadurch gekennzeichnet, dass die Spindelentkoppelungseinrichtung (70) eine Entkoppelungsrolle (71) aufweist, welche in Richtung Antriebsriemen (6) bewegbar gelagert ist, so dass die Entkoppelungsrolle (71) bei Betätigung der Spindelentkoppelungseinrichtung (70) den Antriebsriemen (6) von dem Wirtel (21) wegdrückt.
14. Spinnstelleneinrichtung nach einem der Ansprüche 11 bis 13, dadurch gekennzeichnet, dass die Spindelbremse (60) und die Spindelentkoppelungseinrichtung (70) derart ausgestaltet sind, dass durch Öffnen der Kapselung (50) zuerst die Spindelbremse bis zur maximalen Bremswirkung betätigt ist und anschliessend das Antriebselement (6) der Ringspinnmaschine (1) von der Spindel (20) entkoppelt ist.
15. Spinnstelleneinrichtung nach einem der Ansprüche 11 bis 14, dadurch gekennzeichnet, dass die Spindelbremse (60) und die Spindelentkoppelungseinrichtung (70) derart ausgestaltet sind, dass durch Schliessen der Kapselung (50) zuerst das Antriebselement (6) der Ringspinnmaschine (1) mit der Spindel (20) gekoppelt ist bevor anschliessend die Spindelbremse gelöst wird.
16. Spinnstelleneinrichtung nach einem der Ansprüche 11 bis 15, dadurch gekennzeichnet, dass die vordere Kapselwand (52) zur Betätigung der Spindelentkopplungseinrichtung (70) ein Betätigungsarm (58) aufweist.
17. Spinnstelleneinrichtung nach einem der Ansprüche 13 bis 16, dadurch gekennzeichnet, dass die Entkopplungsrolle (71) auf einem horizontal geführten Schlitten (72) befestigt ist, wobei der Schlitten (72) mittels eines Kniehebels (73) betätigbar ist.
18. Ringspinnmaschine mit einer Vielzahl von Spinnstelleneinrichtungen nach einem der vorangehenden Ansprüche.

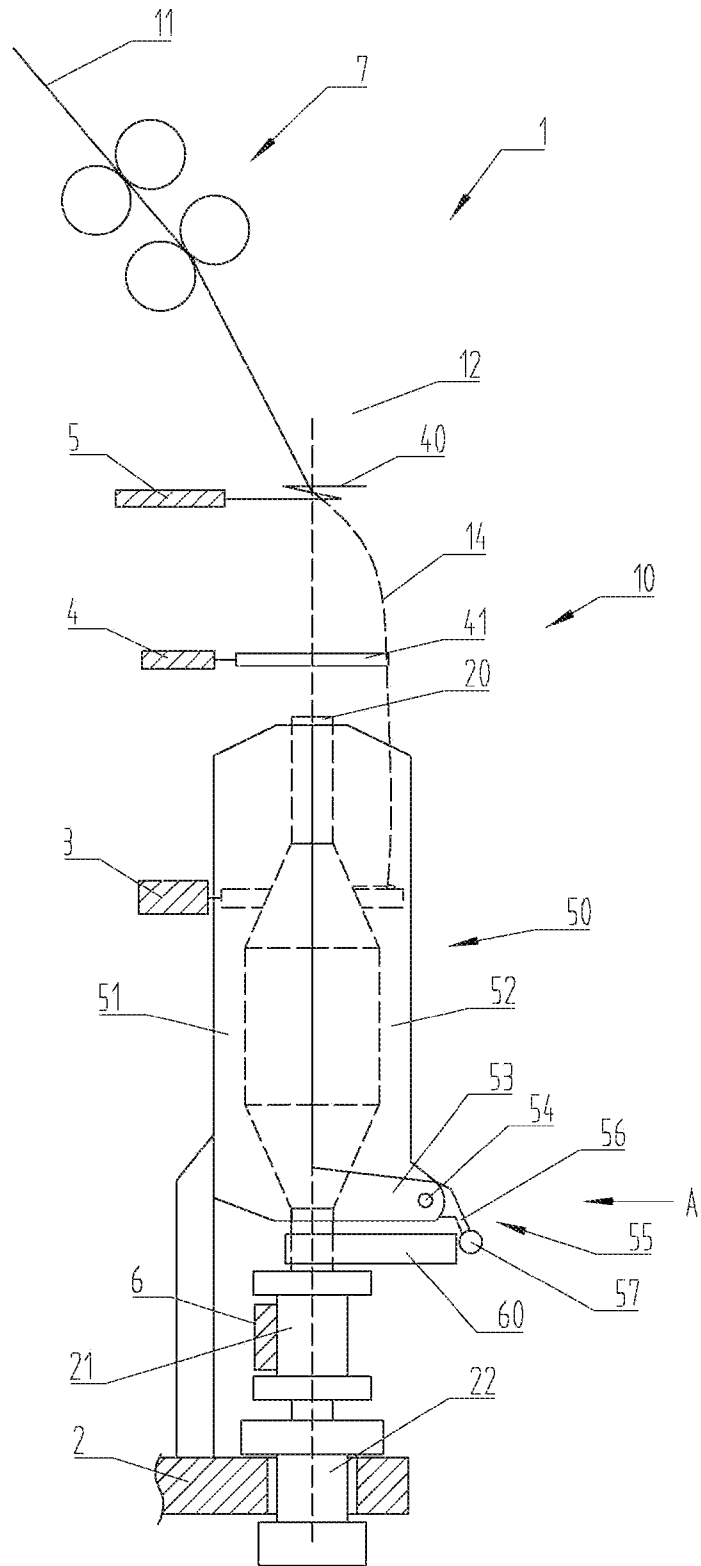

Fig.1(a)

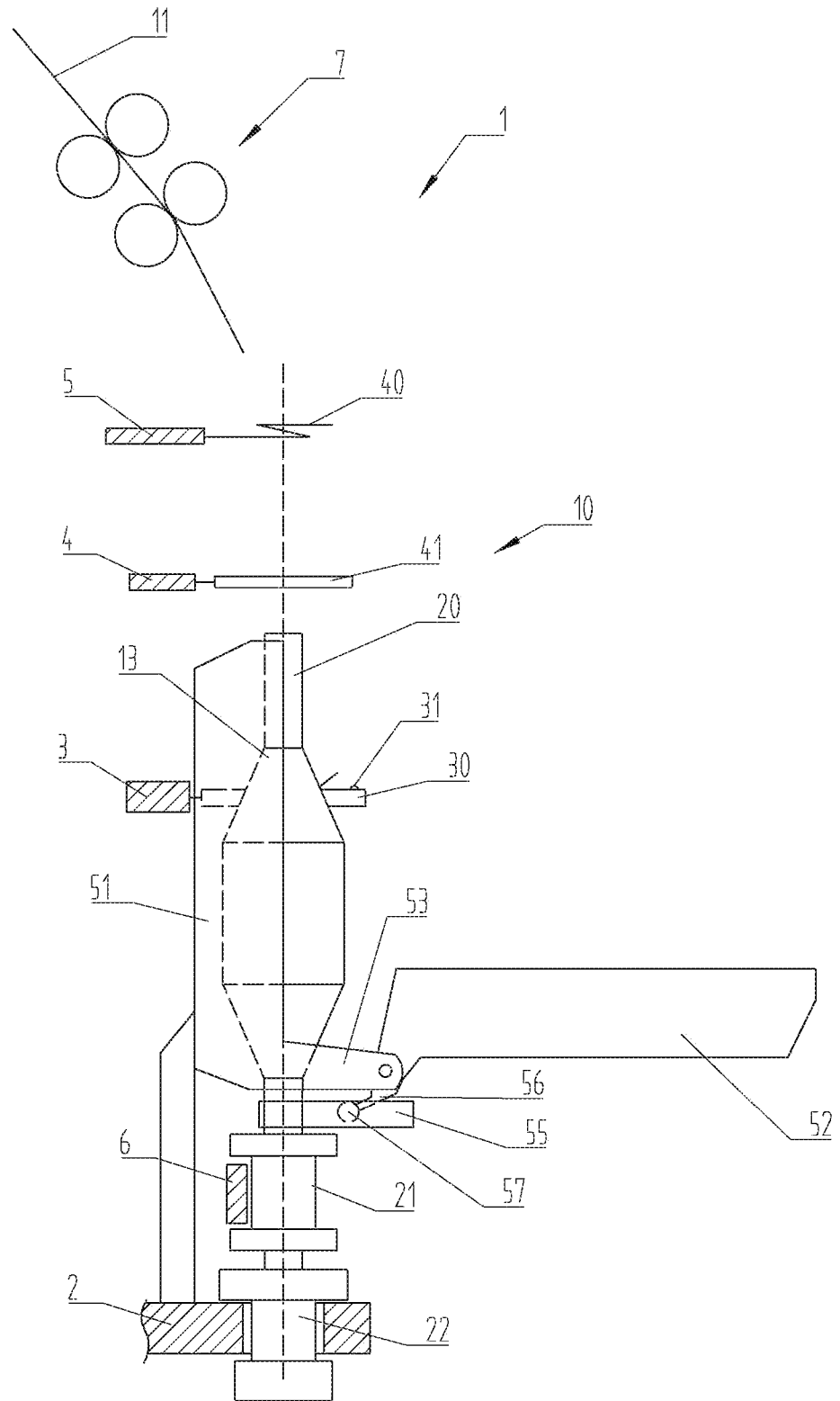
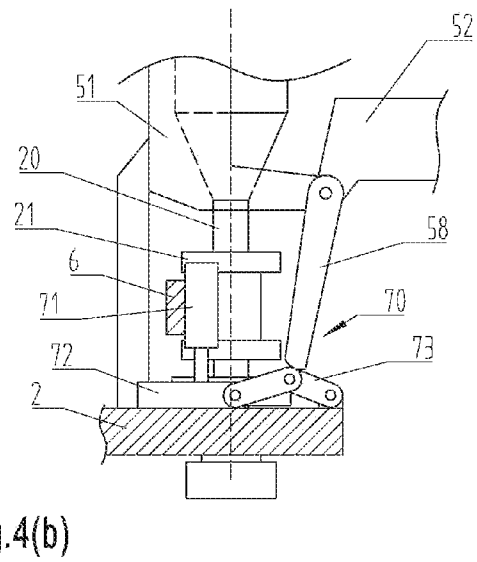
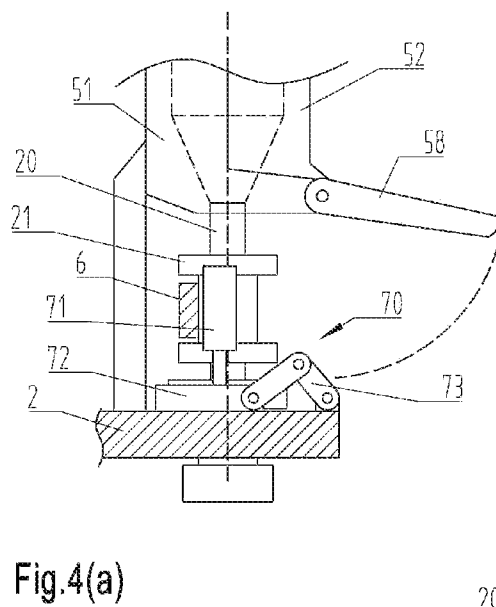
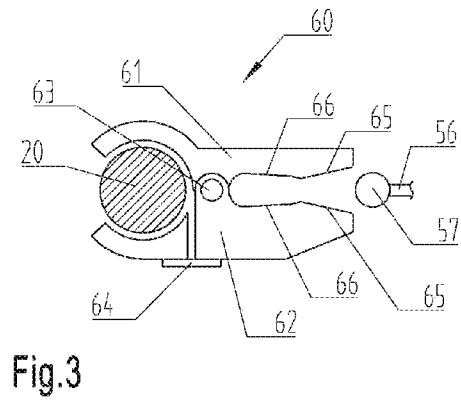
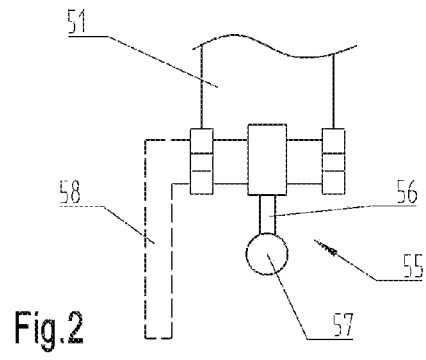

Fig.1(b)



VERTRAG ÜBER DIE INTERNATIONALE ZUSAMMENARBEIT AUF DEM GEBIET DES PATENTWESENS

BERICHT ÜBER DIE RECHERCHE INTERNATIONALER ART

KENNZEICHNUNG DER NATIONALEN ANMELDUNG	AKTENZEICHEN DES ANMELDERS ODER ANWALTS P210890CH				
Nationales Aktenzeichen 702402021	Anmeldedatum 03-09-2021				
Anmeldeland CH	Beanspruchtes Prioritätsdatum				
Anmelder (Name) Saurer Intelligent Technology AG					
Datum des Antrags auf eine Recherche Internationaler Art 07-10-2021	Nummer, die die internationale Recherchenbehörde dem Antrag auf eine Recherche internationaler Art zugeteilt hat SN79729				
I. KLASSIFIZIERUNG DES ANMELDUNGSGEGENSTANDS (treffen mehrere Klassifikationssymbole zu, so sind alle anzugeben) Nach der internationalen Patentklassifikation (IPC) oder sowohl nach der nationalen Klassifikation als auch nach der IPC Siehe Recherchenbericht					
II. RECHERCHIERTE SACHGEBIETE Recherchierter Mindestprüfstoff <table border="1" style="width: 100%; border-collapse: collapse;"> <tr> <td style="width: 25%;">Klassifikationssystem</td> <td>Klassifikationssymbole</td> </tr> <tr> <td style="text-align: center;">IPC</td> <td>Siehe Recherchenbericht</td> </tr> </table> Recherchierte, nicht zum Mindestprüfstoff gehörende Veröffentlichungen, soweit diese unter die recherchierten Sachgebiete fallen 		Klassifikationssystem	Klassifikationssymbole	IPC	Siehe Recherchenbericht
Klassifikationssystem	Klassifikationssymbole				
IPC	Siehe Recherchenbericht				
III. <input type="checkbox"/> EINIGE ANSPRÜCHE HABEN SICH ALS NICHT RECHERCHIERBAR ERWIESEN (Bemerkungen auf Ergänzungsbogen)					
IV. <input type="checkbox"/> MANGELNDE EINHEITLICHKEIT DER ERFINDUNG (Bemerkungen auf Ergänzungsbogen)					

Formblatt PCT/ISA 201 A (11/2000)

BERICHT ÜBER DIE RECHERCHE INTERNATIONALER ART

Nr. des Antrags auf Recherche

CH 702402021

A. KLASSIFIZIERUNG DES ANMELDUNGSGEGENSTANDES INV. D01H1/16 ADD.		
Nach der Internationalen Patentklassifikation (IPK) oder nach der nationalen Klassifikation und der IPK		
B. RECHERCHIERTE SACHGEBIETE Recherchierte Mindestprüfstoff (Klassifikationssystem und Klassifikationssymbole) D01H		
Recherchierte, aber nicht zum Mindestprüfstoff gehörende Veröffentlichungen, soweit diese unter die recherchierten Gebiete fallen		
Während der internationalen Recherche konsultierte elektronische Datenbank (Name der Datenbank und evtl. verwendete Suchbegriffe) EPO-Internal		
C. ALS WESENTLICH ANGESEHENE VERÖFFENTLICHUNGEN		
Kategorie*	Bezeichnung der Veröffentlichung, soweit erforderlich unter Angabe der in Betracht kommenden Teile	Betr. Anspruch Nr.
X	JP S50 141 A (UNKNOWN)	1-4, 18
Y	6. Januar 1975 (1975-01-06)	
	* Zusammenfassung *	5, 6, 11,
	* Absatz [0001] *	12, 16
	* Abbildungen 1, 2 *	

Y	DE 31 23 887 A1 (STAHLECKER FRITZ [DE];	5, 6, 11,
	STAHLECKER HANS [DE])	12, 16
	5. Januar 1983 (1983-01-05)	
	* Zusammenfassung *	
	* Seite 12, Absatz 2 *	
	* Seite 14, Absatz 3 - Seite 16, Absatz 1	
	*	

A	DE 197 05 872 A1 (NOVIBRA GMBH [DE])	1, 18
	2. Januar 1998 (1998-01-02)	
	* das ganze Dokument *	

<input type="checkbox"/> Weitere Veröffentlichungen sind der Fortsetzung von Feld C zu entnehmen <input checked="" type="checkbox"/> Siehe Anhang Patentfamilie		
* Besondere Kategorien von angegebenen Veröffentlichungen : "A" Veröffentlichung, die den allgemeinen Stand der Technik definiert, aber nicht als besonders bedeutsam anzusehen ist "E" älteres Dokument, das jedoch erst am oder nach dem Anmeldedatum veröffentlicht worden ist "L" Veröffentlichung, die geeignet ist, einen Prioritätsanspruch zweifelhaft erscheinen zu lassen, oder durch die das Veröffentlichungsdatum einer anderen im Recherchenbericht genannten Veröffentlichung belegt werden soll, oder die aus einem anderen besonderen Grund angegeben ist (wie ausgeführt) "O" Veröffentlichung, die sich auf eine mündliche Offenbarung, eine Benutzung, eine Ausstellung oder andere Maßnahmen bezieht "P" Veröffentlichung, die vor dem Anmeldedatum, aber nach dem beanspruchten Prioritätsdatum veröffentlicht worden ist "T" Spätere Veröffentlichung, die nach dem Anmeldedatum oder dem Prioritätsdatum veröffentlicht worden ist und mit der Anmeldung nicht kollidiert, sondern nur zum Verständnis des der Erfindung zugrundeliegenden Prinzips oder der ihr zugrundeliegenden Theorie angegeben ist "X" Veröffentlichung von besonderer Bedeutung; die beanspruchte Erfindung kann allein aufgrund dieser Veröffentlichung nicht als neu oder auf erfinderischer Tätigkeit beruhend betrachtet werden "Y" Veröffentlichung von besonderer Bedeutung; die beanspruchte Erfindung kann nicht als auf erfinderischer Tätigkeit beruhend betrachtet werden, wenn die Veröffentlichung mit einer oder mehreren anderen Veröffentlichungen dieser Kategorie in Verbindung gebracht wird und diese Verbindung für einen Fachmann naheliegend ist "&" Veröffentlichung, die Mitglied derselben Patentfamilie ist		
Datum des tatsächlichen Abschlusses der Recherche internationaler Art		Absenddatum des Berichts über die Recherche internationaler Art
4. Januar 2022		
Name und Postanschrift der Internationalen Recherchenbehörde Europäisches Patentamt, P.B. 5818 Patentlaan 2 NL - 2280 HV Rijswijk Tel. (+31-70) 340-2040, Fax: (+31-70) 340-3016		Bevollmächtigter Bediensteter Humbert, Thomas

BERICHT ÜBER DIE RECHERCHE INTERNATIONALER ART

Angaben zu Veröffentlichungen, die zur selben Patentfamilie gehören

Nr. des Antrags auf Recherche

CH 702402021

Im Recherchenbericht angeführtes Patendokument	Datum der Veröffentlichung	Mitglied(er) der Patentfamilie	Datum der Veröffentlichung
JP S50141	A	06-01-1975	KEINE
DE 3123887	A1	05-01-1983	DE 3123887 A1 05-01-1983 US 4481760 A 13-11-1984
DE 19705872	A1	02-01-1998	KEINE