

(19) 日本国特許庁(JP)

(12) 特許公報(B2)

(11) 特許番号

特許第4889016号
(P4889016)

(45) 発行日 平成24年2月29日(2012.2.29)

(24) 登録日 平成23年12月22日(2011.12.22)

(51) Int. Cl.	F I
B 6 5 B 55/08 (2006.01)	B 6 5 B 55/08 Z
A 6 1 L 2/08 (2006.01)	A 6 1 L 2/08
B 6 5 B 55/04 (2006.01)	B 6 5 B 55/04 C
	B 6 5 B 55/04 M
	B 6 5 B 55/04 N

請求項の数 4 (全 13 頁)

(21) 出願番号	特願2006-233792 (P2006-233792)	(73) 特許権者	505193313 三菱重工食品包装機械株式会社 愛知県名古屋市中村区岩塚町字高道1番地
(22) 出願日	平成18年8月30日(2006.8.30)	(74) 代理人	100100077 弁理士 大場 充
(65) 公開番号	特開2008-56269 (P2008-56269A)	(74) 代理人	100136010 弁理士 堀川 美夕紀
(43) 公開日	平成20年3月13日(2008.3.13)	(74) 代理人	100115037 弁理士 杉浦 文紀
審査請求日	平成21年5月18日(2009.5.18)	(72) 発明者	後藤 征司 愛知県名古屋市中村区岩塚町字高道1番地 三菱重工工業株式会社 名古屋研究所内
		審査官	長谷川 一郎

最終頁に続く

(54) 【発明の名称】 殺菌装置

(57) 【特許請求の範囲】

【請求項1】

電子線を照射することで容器を殺菌する殺菌装置であって、
電子線を前記容器に下方から照射する電子線照射装置と、
前記電子線照射装置の上方に設けられ、前記電子線照射装置からの電子線の照射領域内を前記容器が通過するよう、前記容器を搬送する容器搬送部と、
前記電子線照射装置から照射される電子線および電子線の照射によって生じるX線の外部への漏洩を遮断するため、前記電子線照射装置における電子線照射領域を囲うよう設けられた遮蔽壁と、を備え、

前記殺菌装置は、地盤に掘削形成された地下ピットに設置され、少なくとも前記電子線照射装置の一部が前記地下ピット内に収まるように設けられ、かつ、前記容器搬送部は地盤よりも上方に設けられ、

前記遮蔽壁は、その外周側が空間に面している部分よりも、前記地盤に面している部分の遮蔽性能が下げられていることを特徴とする殺菌装置。

【請求項2】

前記容器搬送部は、
殺菌すべき前記容器の一端側を保持し、当該容器を前記電子線照射装置における電子線の照射領域内を通過させる第一の搬送部材と、

前記容器の他端側を保持し、当該容器を前記電子線照射装置における電子線の照射領域内を通過させる第二の搬送部材と、

前記容器を前記第一の搬送部材から前記第二の搬送部材に受け渡す受け渡し機構と、を備えることを特徴とする請求項 1 に記載の殺菌装置。

【請求項 3】

前記遮蔽壁の外部において、前記遮蔽壁の内部における前記第一の搬送部材および前記第二の搬送部材での前記容器の搬送高さよりも高い位置で前記容器を搬送するため、前記容器の搬送レベルを変更する搬送レベル変更機構をさらに備え、

前記搬送レベル変更機構は、

循環駆動される無端軌道と、

前記無端軌道に沿って複数が配置されて前記容器の一端側または他端側を保持する保持具とを有していることを特徴とする請求項 2 に記載の殺菌装置。

10

【請求項 4】

前記電子線照射装置は、電子線発生源と、ホーンと、を備え、
少なくとも前記電子線発生源の全体が、前記地下ピット内に収まるように設けられることを特徴とする請求項 1 ~ 3 のいずれか一項に記載の殺菌装置。

【発明の詳細な説明】

【技術分野】

【0001】

本発明は、食品・飲料・医薬品等を充填する容器の殺菌装置に関する。

【背景技術】

【0002】

食品・飲料・医薬品等の充填物を容器に充填する充填工程においては、容器に充填物を充填するに先立ち、容器の殺菌が行われる。

20

【0003】

容器の殺菌には、過酢酸・過酸化水素や紫外線照射が多く用いられているが、近年、紫外線よりも殺菌力に勝る電子線照射による殺菌技術が注目され、鋭意開発が行われている。

電子線照射を用いる場合、量産工程においては、容器を略一定間隔の整列状態で搬送して電子線の照射領域内を通過させつつ、電子線を照射する。

図 8 に示すように、このような電子線を用いた殺菌装置 1 においては、容器を搬送する搬送ライン 2 と、搬送ライン 2 上の容器に対して電子線を照射する電子線照射装置 3 と、電子線照射装置 3 から照射される電子線、および電子線の照射によって生じる X 線の外部への漏洩を防ぐため、電子線照射装置 3 における電子線照射領域を覆うように設けられた遮蔽壁 4 とを有する。

30

搬送ライン 2 は、遮蔽壁 4 に形成された開口部を通して、遮蔽壁 4 を貫通するように設けられている。ここで、搬送ライン 2 は、搬送中の容器を目視で確認したり、容器の搬送に何らかの異常が発生した場合や、装置自体に異常が発生した場合等の作業性や、装置付近を作業者が移動するためのスペースを確保するため、床面から 1.5 m 前後の高さに設定されているのが通常である（例えば、特許文献 1 参照。）。

【0004】

【特許文献 1】特開平 11 - 114030 号公報

40

【発明の開示】

【発明が解決しようとする課題】

【0005】

しかしながら、上記したように、搬送ライン 2 を 1.5 m 前後の高さに設置した場合、その上方に設けられる電子線照射装置 3 は、電子線を発生する加速器 5、加速器 5 で発生した電子線の照射領域を覆うように形成されたホーン 6 が、それぞれ高さ 1.5 ~ 2 m 程度の大きさであるため、その設置高さは 2 ~ 3 m 程度となる。このように電子線照射装置 3 の設置高さが高くなるに伴って、遮蔽壁 4 も大型なものとならざるを得ない。

遮蔽壁 4 は、コンクリートや鉄や鉛、あるいはそれらの組み合わせからなり、X 線の遮蔽性を確保するために、1 MeV 程度の電子銃を用いる場合、その厚さは 30 cm 以上、

50

重量も200t(トン)といった規模にも及んでいる。したがって、遮蔽壁4の設置コストは非常に高く、これが殺菌装置全体のコストにも大きく影響を及ぼしている。

また、殺菌装置1を設置する場所においては、殺菌装置1全体の重量を支持するために基礎7を鉄筋コンクリート等により構築する必要がある。その基礎7も、支持物の重量に応じた耐圧力を確保するため、遮蔽壁4が大型化すれば基礎7も大型化し、これによって設置工事也大掛かりなものとなり、設置コストは大きくなる。またこれにより、基礎7を含む殺菌装置1の規模が大きくなるため、殺菌装置1の設置スペースが確保できないようなケースも出てくる可能性がある。

本発明は、このような技術的課題に基づいてなされたもので、遮蔽壁を小型化し、その設置コストを低減することを目的とする。

【課題を解決するための手段】

【0006】

かかる目的のもとになされた本発明は、電子線を照射することで容器を殺菌する殺菌装置であって、電子線を容器に下方から照射する電子線照射装置と、電子線照射装置の上方に設けられ、電子線照射装置からの電子線の照射領域内を容器が通過するよう、容器を搬送する容器搬送部と、電子線照射装置から照射される電子線および電子線の照射によって生じるX線の外部への漏洩を遮断するため、電子線照射装置における電子線照射領域を囲うよう設けられた遮蔽壁と、を備え、殺菌装置は、地盤に掘削形成された地下ピットに設置され、少なくとも電子線照射装置の一部が地下ピット内に収まるように設けられ、かつ、容器搬送部は地盤よりも上方に設けられ、遮蔽壁は、その外周側が空間に面している部分よりも、地盤に面している部分の遮蔽性能が下げられていることを特徴とする。

このようにして電子線照射装置を容器搬送部の下方に配置することで、装置全体の高さを抑えることができ、遮蔽壁を低くすることが可能となる。

また、殺菌装置を半地下構造としているので、遮蔽壁の高さはさらに抑えることが可能となる。

さらに、半地下構造とすることにより、遮蔽壁は、その外周側が空間に面している部分よりも、地盤に面している部分の遮蔽性能を下げるができるので、遮蔽壁を形成するのに要する材料コストを抑えることが可能となるとともに、基礎で支持する荷重も減るので、基礎を小規模化することも可能であり、その設置コストを抑えることができる。このようにして、殺菌装置全体のコストを低減することが可能となる。

ここで、電子線照射装置が、電子線発生源と、ホーンと、を備える場合、少なくとも電子線発生源の全体を、地下ピット内に収まるように設けることができる。

【0007】

さて、容器搬送部は、いかなる構成としても良いが、殺菌すべき容器の一端側を保持し、当該容器を電子線照射装置における電子線の照射領域内を通過させる第一の搬送部材と、容器の他端側を保持し、当該容器を電子線照射装置における電子線の照射領域内を通過させる第二の搬送部材と、容器を第一の搬送部材から第二の搬送部材に受け渡し受け渡し機構と、を備える構成とすることが可能である。

このような殺菌装置においては、殺菌すべき容器の一端側を第一の搬送部材で保持した状態で、この容器を電子線照射装置における電子線の照射領域内を通過させる。これにより、照射された電子線によって、容器の他端側が主に殺菌される。この殺菌後、受け渡し機構により、容器を第一の搬送部材から第二の搬送部材に受け渡す。そして、第二の搬送部材で容器の他端側を保持し、この容器を電子線照射装置における電子線の照射領域内を通過させる。すると、容器の一端側が主に殺菌される。これによって、容器の一端側と他端側、つまり、例えば容器がペットボトルである場合には、容器の肉厚が大きくまた複雑な形状を有している口部や底部を十分に殺菌することが可能となる。

【0008】

ここで、第一の搬送部材、第二の搬送部材は、それぞれ、循環駆動される無端軌道を有し、無端軌道に沿って複数が等間隔に配置されて、容器の一端側または他端側を保持する保持具を有するものによって構成することができる。

この場合、無端軌道は、ベルトコンベアや、チェーン等によって構成することができる。また、レールに沿ってボトルの保持具を走行させるような構成とすることもできる。この場合も、レールを無端状にループさせることで、無端軌道を構成することができる。

【0009】

第一の搬送部材と第二の搬送部材は、第一の搬送部材の無端軌道と第二の搬送部材の無端軌道とが対向するように設けてもよい。その場合、第一の搬送部材における電子線照射装置による容器への電子線照射と、第二の搬送部材における電子線照射装置による容器への電子線照射は、第一の搬送部材の無端軌道と第二の搬送部材の無端軌道の同じ側のラインで行うのが好ましい。

【0010】

また、遮蔽壁の外部において、遮蔽壁の内部における第一の搬送部材および第二の搬送部材での容器の搬送高さよりも高い位置で容器を搬送するため、容器の搬送レベルを変更する搬送レベル変更機構をさらに備えることもできる。このようにすれば、遮蔽壁の外部においては、容器の搬送レベルを搬送中の容器の確認や容器搬送部のメンテナンス等を行いやすい高さとしながら、遮蔽壁内における容器の搬送高さを抑えることができ、その結果、遮蔽壁を小型化できる。

このとき、搬送レベル変更機構は、循環駆動される無端軌道と、無端軌道に沿って複数配置されて容器の一端側または他端側を保持する保持具とを有してものとするのが好ましい。このような無端軌道は、ベルトコンベアや、チェーン等によって構成することができる。このような無端軌道は可撓性を有しているため、スプロケットやシープ、ローラ等によってその経路を変えることができ、保持部で保持した状態で横方向に搬送されていた容器を、上下方向に搬送させるようなこともできる。したがって、容器の搬送レベルの変更を、場所をとらずに行うことができる。

ところで、この搬送レベル変更機構は、第一の搬送部材や第二の搬送部材と別体とすることもできるが、第一の搬送部材や第二の搬送部材と一体に連続したものとすることもできる。つまり、一本のチェーンやベルトコンベアによって、第一の搬送部材や第二の搬送部材と搬送レベル変更機構とを連続した軌道で実現するのである。

【発明の効果】

【0011】

本発明によれば、遮蔽壁を小型化することができ、その結果、遮蔽壁や遮蔽壁を支持する基礎の設置コストを低減することも可能となる。

【発明を実施するための最良の形態】

【0012】

以下、添付図面に示す実施形態に基づいてこの発明を詳細に説明する。

〔参考例〕

ここでは追って説明する本実施形態と共通する要素を備える殺菌装置を参考例として説明するが、便宜上、本実施形態、称することにする。

図1は、本実施形態における殺菌装置10Aの全体構成を示すための図である。

この図1に示すように、殺菌装置10Aは、地盤Gに形成された基礎12と、基礎12上に図示しない支持部材によって支持されることで設置され、ボトル(容器)100に電子線を照射して殺菌を行う電子線照射装置20と、ボトル100を搬送するボトル搬送部(容器搬送部)30と、基礎12上に構築され、ボトル搬送部30で搬送されるボトル100に対する電子線照射装置20における電子線の照射領域を覆う遮蔽壁40と、を備えて構成されている。

【0013】

本実施形態の電子線照射装置20は、電子線発生源21と、ホーン22と、図示しないコントローラとを備える。

電子線発生源21としては、いわゆる電子銃を用いることができる。この電子線発生源21では、ビーム状の電子線を発生し、これを、ボトル搬送部30によって搬送されるボトル100に照射する。このとき、電子線照射装置20には、図示しないスキャン用磁石

10

20

30

40

50

が備えられている。スキャン用磁石は、それぞれ、印加される電流に応じて発生する磁界が変化するものであり、コントローラの制御により発生する磁界を変化させることで、電子線発生源 21 で発生した電子線を所定の方向にスキャンさせるようになっている。ここでは、電子線を、ボトル 100 の搬送方向に対して略直交する方向にスキャンするのが好ましい。

ホーン 22 は、電子線発生源 21 から離れるに従い、その断面寸法が拡大する筒状で、スキャン用磁石によって電子線のスキャンを行っているときの、電子線の照射領域を取り囲むように設けられる。

このような殺菌装置 10A において、電子線照射装置 20 は、ボトル搬送部 30 の下方に配置されている。

10

【0014】

ボトル搬送部 30 は、電子線照射装置 20 の上方を横切るように設けられ、所定の方向にボトル 100 を搬送しながら、このボトル 100 に電子線照射装置 20 からの電子線が照射されるようにするものである。

ボトル搬送部 30 は、ボトル 100 を上下逆さまにした状態で搬送するようになっている。

ボトル搬送部 30 の構成について、本発明で何らの限定を行う意図はないが、例えば、図 1 (b) に示すように、ボトル 100 の搬送方向両側に、ボトル 100 を上下逆さまにした状態でボトル 100 の肩部を支持するガイド部材 30a と、ボトル 100 の胴部を支持するガイド部材 30b とを設け、さらに、螺旋状のスクリー部材 30c をこれらガイド部材 30a、30b に沿って配置する構成とすることができる。スクリー部材 30c のポケット (溝) の部分に係合し、スクリー部材 30c を図示しないモータ等で回転させると、ボトル 100 は、上下逆さまの状態のままガイド部材 30a、30b に保持されて、ガイド部材 30a、30b に沿って搬送される。

20

【0015】

遮蔽壁 40 は、コンクリート、鉄、鉛、あるいはこれらの材料の組み合わせ等から形成され、電子線の発生に使用される電子銃における加速エネルギーに応じて決まる厚さとされ、電子線、および電子線の照射によって生じる X 線に対する所要の遮蔽性能を発揮する。

この遮蔽壁 40 には、殺菌すべきボトル 100 を遮蔽壁 40 内に入れるための供給口 41 と、殺菌後のボトル 100 を遮蔽壁 40 外に排出するための排出口 42 とが形成されている。これら供給口 41、排出口 42 には、電子線および電子線の照射によって生じる X 線が外部に漏洩するのを防ぐため、ラビリンス構造、開閉可能なシャッター、回転式の扉等を適宜設けるのが好ましい。

30

【0016】

このように、ボトル搬送部 30 の下方に電子線照射装置 20 を配置すると、電子線照射装置 20 の設置に要するスペースの高さが 2 m であるとする、ボトル搬送部 30 を地上から 2.5 m 程度に設置することができる。これにより、ボトル搬送部 30 が従来よりも高い位置となってしまうはするものの、それでも遮蔽壁 40 を 1 m 程度低くすることが可能となる。

すると、遮蔽壁 40 単体の重量を 20 % 程度軽減することが可能となり、遮蔽壁 40 を形成するのに要する材料コストを抑えることが可能となる。また、これにより、基礎 12 で支持する荷重も減るので、基礎 12 の面積を 20 % 程度小さくすることも可能であり、これによって基礎 12 についても設置コストを抑えることができる。

40

【0017】

また、このような構成によれば、電子線照射装置 20 を低い位置に設置できるので、そのメンテナンス等を地上のフロアから行うことができ、作業性が向上し、重量物等を取り扱う場合にも、足元が安定した状態で作業を行うことができる。このようにして殺菌装置 10A のメンテナンス性を向上させることが可能となるのである。

【0018】

〔第一の実施形態〕

50

図2は、本発明の第一の実施形態における殺菌装置10Bの構成を示すものである。この図2において、参考例で示した殺菌装置10Aと共通する構成については同符号を付し、その説明を省略する。

殺菌装置10Bは、地盤Gに掘削形成された地下ピット11に、半地下構造で設けられている点が主に異なる。

殺菌装置10Bは、地下ピット11の底部に形成された基礎12上に支持された状態で設けられ、ボトル搬送部30が、電子線照射装置20の上方を横切るように設けられている。ボトル搬送部30の下方に配置された電子線照射装置20は、地下ピット11に収められたような構成となっている。そして、ボトル搬送部30で、所定の方向にボトル100を搬送しながら、このボトル100に電子線照射装置20で下方から電子線が照射されるようになっている。

10

【0019】

このように殺菌装置10Bを半地下構造とすることで、遮蔽壁40において、その外周側が地盤Gに面している部分においては、その外周側が室内（地下ピット11内の空間を含む）に面している部分に比較し、遮蔽性能を下げるのが可能である。これには、遮蔽壁40を構成する材料の組み合わせを減らしたり、その厚さを減らし、基礎12と同レベルの構成とすればよい。これによって遮蔽壁40を形成するのに要する材料コストを、第一の実施形態で示した殺菌装置10Aに比較し、さらに抑えることが可能となる。また、これにより、基礎12で支持する荷重も減るので、基礎12をさらに小規模化することも可能であり、これによって基礎12についても設置コストを抑えることができる。このよ

20

うにして、殺菌装置10B全体のコストを低減することが可能となる。
ここで、殺菌装置10Bを半地下構造とするために地下ピット11を掘削形成する必要があるが、元々従来より基礎7（図8参照）を形成するために掘削工事が必要であったこともあり、その掘削コストによるコスト増大分よりも、遮蔽壁40を小型化することによるコスト減少が上回り、得られる効果は大きい。

【0020】

ところで、上記各実施形態では、ボトル搬送部30ではボトル100を横に倒した状態で転がしながら搬送することも可能である。

【0021】

〔第二の実施形態〕

図3に示すものは、本発明の第二の実施形態における殺菌装置10Cの構成を示すものである。この図3において、以上で説明した殺菌装置10A、10Bと共通する構成については同符号を付し、その説明を省略する。

30

【0022】

図3に示すように、殺菌装置10Cは、地下ピット11の底部に形成された基礎12上に支持された状態で設けられ、ボトル搬送部（容器搬送部）30Sが、電子線照射装置20の上方を横切るように設けられている。そして、ボトル搬送部30Sでは、口部100aまたは底部100bで保持した状態でボトル100を横倒しのまま搬送しながら、このボトル100に電子線照射装置20で下方から電子線が照射されるようになっている。

【0023】

図4に示すように、ボトル搬送部30Sは二組のチェーン31、32を有している。チェーン31、32は、無端状で、図示しないモータ等の駆動機構によって循環駆動されるようになっている。これらチェーン31、32は、スプロケット33、34により、Uターンするような軌道とされ、一方のチェーン31と、他方のチェーン32は、ほぼ同じ高さで平行に位置するようになっている。

40

【0024】

図5に示すように、チェーン31、32は、通常のチェーンと同様、対向配置された二枚一対のリンクプレート50が、ジョイントピン51によって複数組連結された構成であり、ジョイントピン51はローラ52に挿通されて、このローラ52が図4に示したスプロケット33、34に噛み合うようになっている。本実施形態において、ジョイントピン

50

51は、一本おきに、二枚一対のリンクプレート50の両側に突出するよう設けられている。ジョイントピン51の一方の端部には、ピニオンギヤ53が一体に設けられ、他方の端部にはボトルホルダ(保持具)54が設けられている。

【0025】

一方のチェーン(第一の搬送部材、無端軌道)31の上側ライン31Uと、他方のチェーン(第二の搬送部材、無端軌道)32の上側ライン32Uには、ピニオンギヤ53と噛み合うラックギヤ55が、少なくとも、電子線照射装置20における電子線の照射領域にわたって設けられている。これにより、チェーン31、32が循環駆動されたときに、ラックギヤ55が設けられている部分においてピニオンギヤ53がラックギヤ55に噛み合い、ピニオンギヤ53が回転するようになっている。

10

このピニオンギヤ53には、ジョイントピン51を介してボトルホルダ54が連結されているため、ピニオンギヤ53に連動してボトルホルダ54が回転する。

【0026】

ボトルホルダ54は、ボトル100を横倒しにした状態で、その口部(一端側)100a、あるいは底部(他端側)100bを保持できるようになっている。このため、ボトルホルダ54は、3個以上の爪部54aを有し、これら爪部54aは図示しないスプリング等のバネ部材、あるいは爪部54a自身の弾性により、ボトル100の口部100aまたは底部100bが挿入されたときに、このボトル100を保持できるようになっている。このとき、ボトルホルダ54に対し、ボトル100を挿抜する動作を円滑に行うため、爪部54aの内周側先端部はテーパ状に面取りするのが好ましい。また、爪部54aは、保持したボトル100が落下しないよう、ボトル100の挿入深さや、図示しないスプリングや爪部54a自身の弾性を適宜設定するのが好ましい。

20

なお、ボトルホルダ54の構成については、ボトル100を口部100a側または底部100b側を保持できるのであれば、上記した構成に限らず、他のいかなる構成としても良い。

【0027】

さて、図4に示したように、これらチェーン31、32は、ボトルホルダ54でボトル100を保持した状態で、ボトル100がチェーン31、32間に位置するようになっている。

そして、上流側から送り込まれてきた電子線を照射すべきボトル100は、一方のチェーン31の下側ライン31Lにおいてボトルホルダ54に装着され、口部100a側が保持される。ボトル100は、チェーン31によってその循環駆動方向に搬送されていき、下側ライン31Lにおいて、ボトル100の底部100b側に、電子線照射装置20の電子線照射領域A内において電子線の照射を受ける。ボトル100は、一方のチェーン31の上側ライン31Uに移動すると、一方のチェーン31から他方のチェーン32の上側ライン32Uに受け渡され、その底部100bが保持される。そして、ボトル100は、底部100b側がボトルホルダ54で保持された状態で、他方のチェーン32の下側ライン32Lに移動していき、ボトル100の口部100a側に、電子線照射領域A内において電子線照射装置20による電子線の照射を受ける。しかる後、電子線が照射されたボトル100は、他方のチェーン32の下側ライン32Lにおいてボトルホルダ54から引き抜かれ、後工程へと搬送されていく。

30

40

なお、上記一連の動作は、チェーン31、32が一定の速度で循環駆動されている間に連続的に行われる。

【0028】

上記のような流れを行うため、電子線を照射すべきボトル100を、一方のチェーン31のボトルホルダ54に対し差し込むための機構、一方のチェーン31から他方のチェーン32にボトル100を受け渡すための機構、他方のチェーン32のボトルホルダ54から電子線照射後のボトル100を引き抜き、殺菌装置10Cの下流側に送り出す搬出機構に受け渡すための機構が必要である。

これらの機構としては、ボトルホルダ54に対しボトル100を抜き差しできる機構で

50

あればいかなるものを採用しても良い。例えば、開閉可能なチャックやクランプによりボトル100の胴部100c等を挟み込み、これをボトル100の軸線方向に移動させてボトルホルダ54に対しボトル100を抜き差しする機構等がある。これ以外にも、所要の機能を果たすことができるのであれば、いかなる構成のものを用いても良い。

【0029】

図6は、一方のチェーン31から他方のチェーン32へとボトル100を受け渡すボトル受け渡し機構(受け渡し機構)60の一例である。ボトル受け渡し機構60は、一方のチェーン31と他方のチェーン32との間でスライド可能に設けられたホルダ61を備えている。このホルダ61は、ボトル100の胴部100cを保持する略U字状の受け具61aと、ボトル100の口部100aを保持する口部保持具61bとを有している。このホルダ61を、一方のチェーン31のボトルホルダ54に保持されたボトル100に下方から接近させ、受け具61aでボトル100の胴部100cを保持するとともに、口部保持具61bをボトル100の口部100aに係合させた後、他方のチェーン32側にスライドさせると、ボトル100は、一方のチェーン31のボトルホルダ54から引き抜かれる。そして、ホルダ61をさらに他方のチェーン32側にスライドさせ、ボトルの底部100bを、他方のチェーン32のボトルホルダ54に挿入した後、ホルダ61をボトル100の下方側へ離間させることで、ボトル100の一方のチェーン31から他方のチェーン32への受け渡しが完了する。

【0030】

このようなホルダ61の動作は、チェーン31、32の駆動速度に同期・連動して行うのが好ましい。つまり、循環駆動されるチェーン31、32により一定の速度でボトル100が搬送された状態のまま、ボトル受け渡し機構60によりボトル100の受け渡しを行うのである。このため、ボトル受け渡し機構60も、循環駆動されるチェーン63、64を備え、このチェーン63、64間に設けられたプレート65に沿ってホルダ61をスライド自在に設ける。そして、ボトル100の受け渡しを行う部分にカム66を設け、ホルダ61にはカムフォロワ61cを形成する。チェーン63、64の循環駆動によってプレート65が、ボトル100と等速度で移動し、ホルダ61のカムフォロワ61cがカム66に当たると、カム66に沿ってホルダ61を一方のチェーン31側から他方のチェーン32側へ移動させることができる。

また、ホルダ61のボトル100に対する下方からの接近・離間動作は、図7に示すように、チェーン31、32の両端部のスプロケット(図示無し)の部分においてホルダ61は上下方向に移動するため、これを利用して良いし、また、別途スプロケットやガイド等により、ホルダ61を上下方向に変位させるようにしても良い。

【0031】

さて、上記したように、一方のチェーン31のボトルホルダ54でボトル100を横倒しにしてその口部100a側を保持した状態で、ボトル100の底部100b側に電子線照射装置20により電子線を照射し、他方のチェーン32のボトルホルダ54でボトル100の底部100b側を保持した状態で、口部100a側に、電子線照射装置20により電子線を照射する。このため、電子線照射装置20の電子線照射領域A内において、電子線の照射中心ラインの一方の側にチェーン31が位置し、照射中心ラインを挟んだ他方の側にチェーン32が位置し、それぞれ電子線が照射されるようになっている。

【0032】

このとき、図4に示したように、電子線照射装置20の電子線照射領域A内においてチェーン31、32によって搬送されるボトル100の上方には、電子線を反射する反射部材25を備えている。反射部材25は、反射した電子線を、一方のチェーン31のボトルホルダ54に保持されたボトル100の底部100b、他方のチェーン32のボトルホルダ54に保持されたボトル100の口部100aに照射するように形成されている。

これにより、電子線は、ボトル100の口部100a、胴部100cおよび底部100bの外面には、直接照射、反射部材25による反射照射がなされ、ボトル100の胴部100cおよび底部100bの内面には、透過照射がなされ、ボトル100の口部100a

10

20

30

40

50

の内面には、反射部材 25 による反射照射、それにボトル 100 自体を透過しての透過照射がなされる。

このようにしてボトル 100 の口部 100 a には、強い電子線を照射するだけでなく、胴部 100 c や底部 100 b に比較してより多くの電子線を照射できるようになっている。

【0033】

ところで、電子線は、電子線のスキャン方向においてその中心部分で強度が最も強くなるような放物線状の分布となっている。このため、一方のチェーン 31 のボトルホルダ 54 でボトル 100 を保持しているときには、ボトル 100 の底部 100 b に最も強い電子線が照射され、ボトル 100 の胴部 100 c にはそれより弱い電子線が照射される。他方のチェーン 32 のボトルホルダ 54 でボトル 100 を保持しているときには、ボトル 100 の口部 100 a に最も強い電子線が照射され、ボトル 100 の胴部 100 c にはそれより弱い電子線が照射される。これにより、一本のボトル 100 には、口部 100 a と底部 100 b に強い電子線が照射され、胴部 100 c にはそれより弱い電子線が 2 回照射されることになる。これによりボトル 100 の長さ方向においても、電子線をほぼ均一に照射することができるようになっている。

10

【0034】

さらに、一方のチェーン 31、他方のチェーン 32 の双方において、ボトルホルダ 54 は、電子線照射領域 A 内においてピニオンギヤ 53 とラックギヤ 55 の噛み合いにより回転するため、ボトルホルダ 54 に保持されたボトル 100 は回転しながら移動することになり、ボトル 100 の周方向の全周にわたって均一に電子線を照射できる。

20

このようにして、ボトル 100 に対し、より均一に電子線を照射することが可能となり、特に形状が複雑であったり肉厚が大きかったりするボトル 100 の口部 100 a、底部 100 b に対し、電子線を十分に照射することが可能となり、殺菌効果を高めることができる。

【0035】

ところで、電子線照射装置 20 において電子線を照射すると、この電子線はボトル 100 のみならずボトルホルダ 54 やチェーン 31、32 にも照射される。これによりボトルホルダ 54、チェーン 31、32 は加熱されるため、図 4 に示したように、これらを冷却する冷却部 70 を備えるのが好ましい。冷却部 70 は、いかなる構成であっても良いが、例えば、チェーン 31、32 の軌道を囲むようにトンネル状に形成し、その内側を通過するチェーン 31、32、ボトルホルダ 54 に対し、冷風を吹き付けるような構成とすることができる。

30

これにより、循環駆動されることで何度も繰り返し電子線が照射されるチェーン 31、32、ボトルホルダ 54 等が加熱されるのを抑えることができる。

【0036】

このような構成のボトル搬送部 30 S においては、特に形状が複雑であったり肉厚が大きかったりするボトル 100 の口部 100 a、底部 100 b に対し、電子線を十分に照射することが可能となり、ボトル 100 に対し、より均一に電子線を照射して殺菌効果を高めることができる。

40

【0037】

さて、本実施形態の殺菌装置 10 C は、遮蔽壁 40 の大きさを最小化することを狙ったものである。そこで、ボトル搬送部 30 S が、なるべく低い位置に設置されるよう、地下ピット 11 の深さ等が設定されている。

このようにすることで、遮蔽壁 40 の小型化を図ることが可能となり、遮蔽壁 40 および基礎 12 を形成するのに要する材料コストを大幅に抑えることが可能となる。

【0038】

この場合、ボトル搬送部 30 S は、遮蔽壁 40 の内部はともかく、遮蔽壁 40 外では、ボトル 100 の目視によるチェックやメンテナンス等を行うことを想定し、地上 1.5 m 程度の高さとするのが好ましい。このため、遮蔽壁 40 内でのフロア面 F 近傍の低い位置

50

でのボトル搬送部 30S のボトル搬送レベルを、遮蔽壁 40 の外部で引き上げる必要がある。

このため、例えば、搬送レベル変更機構 35 により、複数のスプロケット 36A ~ 36D により、チェーン 31、32 を略 L 字状の軌道とし、これによって搬送するボトル 100 を下降（供給口 41 側の場合）・上昇（排出口 42 側の場合）させ、ボトル 100 の搬送レベルを遮蔽壁 40 の内外で変えるのが好ましい。

このような搬送レベル変更機構 35 は、チェーン 31、32 を用いたボトル搬送部 30S でボトル 100 を搬送するからこそ実現できる。従来より用いられているコンベアやエアを用いた搬送機構等では、急激に高さを変えるのは困難であり、例えば 1m 上昇させるのに 10m 程度の距離が必要となることもある。つまり、このようなボトル搬送部 30S を用いることで、ボトル 100 をほぼ垂直に昇降させるような搬送レベル変更機構 35 を採用することが可能となり、装置を大型化することなく、上記効果を得ることができる。

【0039】

なお、上記において、搬送レベル変更機構 35 は、ボトル搬送部 30S とチェーン 31、32 によって実質的に一体化された構成となっているが、もちろん搬送レベル変更機構 35 とボトル搬送部 30S を別々の構成とすることも可能である。ただしその場合、ボトル 100 を搬送レベル変更機構 35 とボトル搬送部 30S の間でやり取りする必要がある。

これ以外にも本発明の主旨を逸脱しない範囲内であれば、上記の各実施形態で示した構成を適宜変更したり、他の構成の追加、一部構成の省略等を行っても良い。

【図面の簡単な説明】

【0040】

【図 1】参考例における殺菌装置の構成を示す正断面図および側断面図である。

【図 2】第一の実施形態における殺菌装置の構成を示す正断面図および側断面図である。

【図 3】第二の実施形態における殺菌装置の構成を示す正断面図および側断面図である。

【図 4】ボトル搬送部の他の形態を示す斜視図である。

【図 5】チェーンの構成、ボトルを回転させるための機構を示す図である。

【図 6】ボトルの受け渡し機構を示す図である。

【図 7】チェーンとボトル受け渡し機構との間におけるボトルの受け渡しの様子を示す図である。

【図 8】従来の殺菌装置の構成を示す断面図である。

【符号の説明】

【0041】

10A ~ 10C ... 殺菌装置、11 ... 地下ピット、12 ... 基礎、20 ... 電子線照射装置、30 ... ボトル搬送部（容器搬送部）、30S ... ボトル搬送部（容器搬送部）、31 ... チェーン（第一の搬送部材、無端軌道）、32 ... チェーン（第二の搬送部材、無端軌道）、35 ... 搬送レベル変更機構、40 ... 遮蔽壁、54 ... ボトルホルダ（保持具）、60 ... ボトル受け渡し機構（受け渡し機構）、100 ... ボトル（容器）、100a ... 口部（一端側）、100b ... 底部（他端側）、G ... 地盤

10

20

30

【 図 1 】

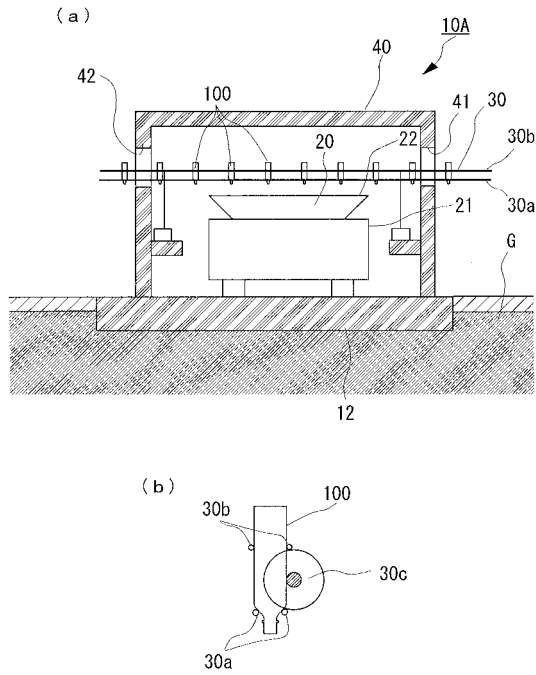

【 図 2 】

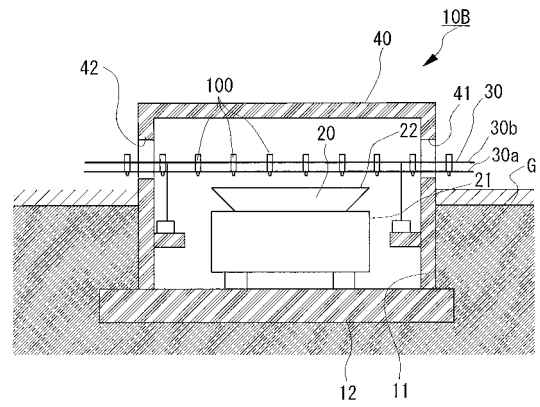

【 図 3 】

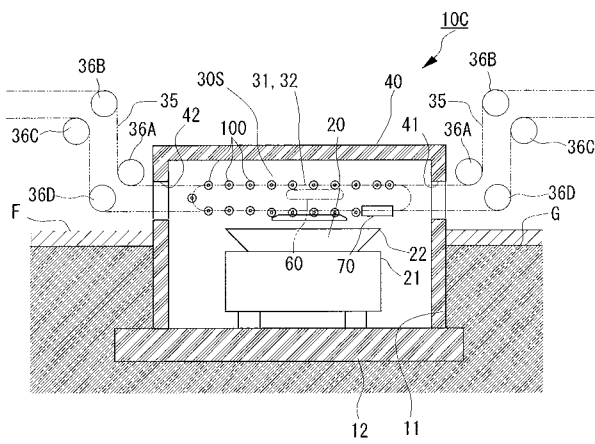

【 図 4 】

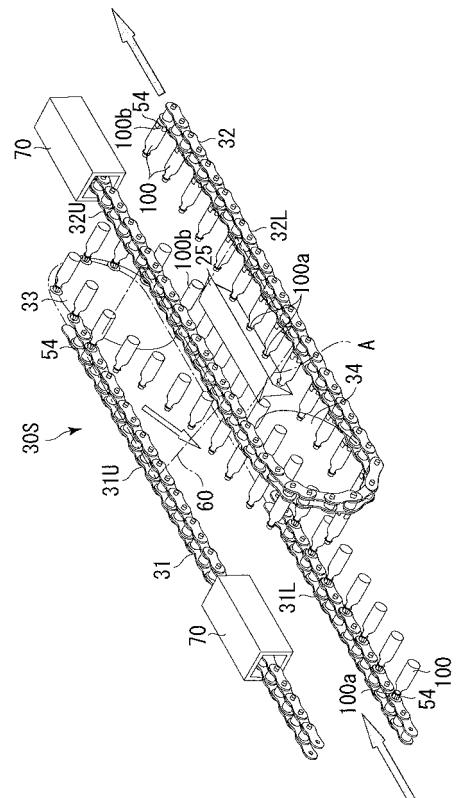

【 図 5 】

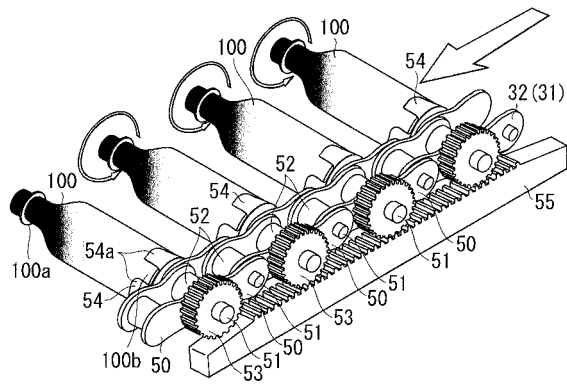

【 図 6 】

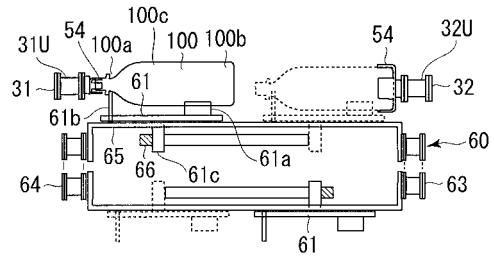

【 図 7 】

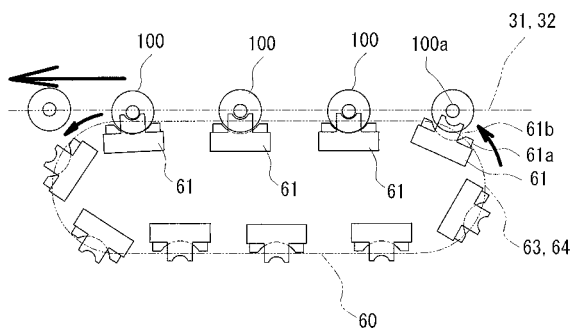

【 図 8 】

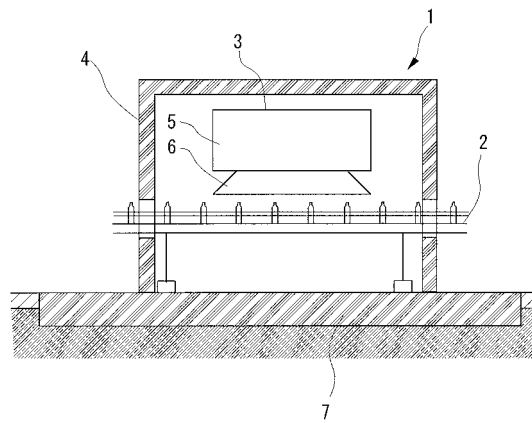

フロントページの続き

(56)参考文献 国際公開第03/068272(WO,A1)

特開2004-236806(JP,A)

特開2002-104333(JP,A)

特開昭53-017899(JP,A)

特開昭48-083300(JP,A)

特開平10-045116(JP,A)

特開2003-014900(JP,A)

特開2004-191307(JP,A)

特開昭50-004500(JP,A)

(58)調査した分野(Int.Cl.,DB名)

B65B 55/08

A61L 2/08

B65B 55/04