

(19) 日本国特許庁(JP)

(12) 特 許 公 報(B2)

(11) 特許番号

特許第4997367号
(P4997367)

(45) 発行日 平成24年8月8日(2012.8.8)

(24) 登録日 平成24年5月25日(2012.5.25)

(51) Int. Cl.

F I

GO 1 N 21/954 (2006.01)

GO 1 N 21/954

A

請求項の数 4 (全 11 頁)

(21) 出願番号	特願2006-143399 (P2006-143399)	(73) 特許権者	390014661 キリンテクノシステム株式会社
(22) 出願日	平成18年5月23日 (2006.5.23)		神奈川県川崎市川崎区大川町10番10号
(65) 公開番号	特開2007-315821 (P2007-315821A)	(74) 代理人	100099645
(43) 公開日	平成19年12月6日 (2007.12.6)		弁理士 山本 晃司
審査請求日	平成21年5月15日 (2009.5.15)	(74) 代理人	100104499
			弁理士 岸本 達人
		(72) 発明者	堀内 一宏
			神奈川県横浜市鶴見区生麦1丁目17番1号 株式会社キリンテクノシステム内
		(72) 発明者	有戸 立也
			神奈川県横浜市鶴見区生麦1丁目17番1号 株式会社K T S オプティクス内
		審査官	田邊 英治

最終頁に続く

(54) 【発明の名称】 表面検査装置

(57) 【特許請求の範囲】

【請求項1】

先端に光路変更手段が設けられた軸状の検査ヘッドを駆動手段により軸線の回りに回転させつつ前記軸線に沿って移動させるとともに、前記検査ヘッド内に前記軸線に沿って入射した検査光の光路を前記光路変更手段により変更し、該光路が変更された検査光を被検査物に照射し、該被検査物で反射して該検査ヘッド内に再度入射した前記検査光の光量に基づいて前記被検査物の表面状態を検出する表面検査装置において、

前記検査ヘッドが、前記駆動手段に取り付けられるヘッド本体と、前記ヘッド本体に対して着脱可能に設けられ且つ前記光路変更手段を保持する保持部と、を備え、

前記保持部が、前記ヘッド本体に対して着脱可能な外筒体と、前記光路変更手段を保持し且つ該外筒体の内部に着脱可能な内筒体と、を備えていることを特徴とする表面検査装置。

【請求項2】

前記保持部が前記検査ヘッドの先端側に限定して設けられていることを特徴とする請求項1に記載の表面検査装置。

【請求項3】

前記検査ヘッドが前記被検査物に挿入される挿入部を有し、前記保持部が、前記挿入部よりも前記駆動手段側まで延びていることを特徴とする請求項1に記載の表面検査装置。

【請求項4】

前記外筒体は、その先端が閉じられ且つ筒状側面に透光穴が設けられ、

前記内筒体は、その両端が開口し且つ筒状側面に透光部材が嵌め込まれた透光穴が設けられるとともに、前記筒状側面の内面に前記透光穴に対して対称となるように前記内筒体の軸線に対して所定の角度でスリットが設けられていることを特徴とする請求項 1 ~ 3 のいずれか 1 項に記載の表面検査装置。

【発明の詳細な説明】

【技術分野】

【0001】

本発明は、被検査物の表面状態を検査する表面検査装置に関する。

【背景技術】

【0002】

被検査物の表面、例えば円筒状の被検査物の内面を検査する装置として、先端に光路変更手段が設けられた軸状の検査ヘッドを駆動機構により軸線の回りに回転させつつ軸線に沿って移動させるとともに、検査ヘッド内に軸線に沿って入射した検査光の光路を光路変更手段により変更し、光路が変更された検査光を、穴の内面に照射し、その内面で反射して該検査ヘッド内に再度入射した光の光量に基づいて内面状態を検出する表面検査装置が知られている（例えば、特許文献 1 参照）。この表面検査装置において検査ヘッドは、光路変更手段を含めて一体として形成されている。したがって光路変更手段が汚れた場合、検査ヘッド全体を駆動機構から取り外して光路変更手段の清掃が行われる。また、光路変更手段が破損した場合や、テーパを有する穴の内面を検査するためにその傾斜に合うように配置された光路変更手段が必要な場合は、検査ヘッド全体が交換される。

【特許文献 1】特開平 11 - 281582 号公報

【発明の開示】

【発明が解決しようとする課題】

【0003】

しかしながら、検査ヘッド全体を駆動機構から取り外して再度検査ヘッドを駆動機構に取り付ける場合、検査ヘッドの着脱作業に加えて、検査ヘッドと駆動機構との芯合わせも再度行う必要もあり、かなりの作業時間を要する。また、光路変更手段を交換する場合、検査ヘッドごと交換するため費用もかかるという問題もある。

【0004】

そこで本発明は、光路変更手段の清掃及び交換を安価で且つ容易に行うことのできる表面検査装置を提供することを目的とする。

【課題を解決するための手段】

【0005】

本発明の表面検査装置(1)は、先端に光路変更手段(18, 118)が設けられた軸状の検査ヘッド(16, 116)を駆動手段(30, 40)により軸線(AX)の回りに回転させつつ前記軸線(AX)に沿って移動させるとともに、前記検査ヘッド(16, 116)内に前記軸線(AX)に沿って入射した検査光の光路を前記光路変更手段(18, 118)により変更し、該光路が変更された検査光を被検査物(100)に照射し、該被検査物(100)で反射して該検査ヘッド内(16, 116)に再度入射した前記検査光の光量に基づいて前記被検査物(100)の表面状態を検出する表面検査装置(1)において、前記検査ヘッド(16, 116)が、前記駆動手段(30, 40)に取り付けられるヘッド本体(70, 120)と、前記ヘッド本体(70, 120)に対して着脱可能に設けられ且つ前記光路変更手段を保持する保持部(71, 171)と、を備え、前記保持部(71, 171)が、前記ヘッド本体(70, 120)に対して着脱可能な外筒体(75, 175)と、前記光路変更部材(18, 180)を保持し且つ該外筒体の内部に着脱可能な内筒体(76, 176)と、を備えていることを特徴とする。

【0006】

この表面検査装置によれば、検査ヘッドが、駆動手段に取り付けられたヘッド本体と、光路変更手段を保持する保持部との2つの部材で構成され、ヘッド本体に対して保持部が着脱可能であるため、光路変更手段を交換する場合、駆動手段に取り付けられたヘッド本

10

20

30

40

50

体はそのままにして、保持部のみ取り外して交換することができる。また、ヘッド本体に対して着脱可能な外筒体から光路変更部材を保持する内筒体がさらに着脱可能であるため、光路変更部材を交換する場合、内筒体のみ交換すればよく、より安価に対応できる。

【0007】

また、本発明の一形態において、前記保持部(71)は前記検査ヘッド(16)の先端側に限定して設けられていてもよい。これによれば、着脱される保持部が、検査ヘッドの先端側に限定して設けられているので、保持部を短く製造することができ、交換部品を安価に製造することができる。

【0008】

さらに、本発明の一形態において、前記検査ヘッド(116)が前記被検査物(100)に挿入される挿入部(181)を有し、前記保持部(171)が、前記挿入部(181)よりも前記駆動手段(30, 40)側まで延びていてもよい。

10

【0009】

これによると、交換可能な保持部が挿入部よりも駆動手段側まで延びているため、例えば、種々の長さを有する保持部を予め用意しておけば、検査する穴の内面の深さに応じて適当な長さの保持部に即座に交換することができる。また、ヘッド本体と保持部との接合部はねじ等の着脱構造が必要なため、他の部分よりも厚みが必要となるが、本形態によれば、保持部が挿入部よりも駆動手段側まで延びているため、接合位置が挿入部の外側となる。したがって挿入部に接合部が存在しないため、挿入部を細くすることが可能で、小さな穴の内部を検査可能なように先の細い検査ヘッドを製造することができる。

20

【0011】

また、本発明の一形態において前記外筒体(75, 175)は、その先端(175a)が閉じられ且つ筒状側面に透光穴(75b, 175b)が設けられ、前記内筒体(76, 176)は、その両端が開口し且つ筒状側面に透光部材(76a, 176a)がはめ込まれた透光穴(76a, 176a)が設けられるとともに、前記筒状側面の内面に前記透光穴(76a, 176a)に対して対称となるように前記内筒体(76, 176)の軸線(Ax)に対して所定の角度でスリット(76c, 176c)が設けられていてもよい。

【0012】

これによると、内筒体のスリットに、例えばミラーである矩形又は円形の光路変更部材の両端を挟んで挿入することができ、スリットの角度を検査対象となる穴の傾斜に合わせて製造することで光路変更部材の角度を容易に一定の角度で保持することができる。また、内筒体の両端が開口しているため、光路変更部材を内筒体のスリットに装着した後でも、光路変更部材によって分割された内筒体の内部の両空間へのアクセスが容易である。したがって、内筒体全体としてバランスが悪い場合は、外筒体に取り付ける前に、光路変更部材の裏面の空間内において、例えば接着剤を位置や量を調整することにより、バランス調整を容易に行うことができる。また、光路変更部材の表面が汚れている場合、その汚れを容易に拭き取ることができる。さらに、内筒体は先端が閉じられた外筒体に挿入されるため、接着剤等によってバランス調整された空間は外側から目視できなくなり、外観が損なわれることもない。内筒体及び外筒体には透光穴が設けられているため、光路変更部材によって光路が変更された検査光は、これらの透光穴を通して被検査物に照射可能であるが、内筒体の透光穴には透光部材が嵌め込まれているため、検査ヘッド内部へのごみ等の侵入が防止される。

30

40

【0013】

なお、以上の説明では本発明の理解を容易にするために添付図面の参照符号を括弧書きにて付記したが、それにより本発明が図示の形態に限定されるものではない。

【発明の効果】

【0014】

以上説明したように本発明によると、検査ヘッドにおいて、光路変更手段の保持部がヘッド本体に対して着脱可能であるため、光路変更手段を交換する場合、駆動手段に取り付けられたヘッド本体は取り外さずに、保持部のみ取り外して交換することができる。故に

50

、光路変更手段の清掃及び交換を安価で且つ容易に行うことができる。

【発明を実施するための最良の形態】

【0015】

[第一形態]

【0016】

図1は、本発明の第一形態にかかる表面検査装置1の概略構成を示している。表面検査装置1は、被検査物100に設けられた円筒形の内周面100aの検査に適した装置であり、検査を実行するための検査機構2と、その検査機構2の動作制御、検査機構2による測定結果の処理等を実行するための制御部3とを備えている。さらに、検査機構2は、被検査物100に対して検査光を投光し、かつ被検査物100からの反射光を受光する検出

10

【0017】

検出ユニット5は、検査光の光源としてのレーザダイオード(LD)11と、被検査物100からの反射光を受光し、その反射光の単位時間当たりの光量(反射光強度)に応じた電流又は電圧の電気信号を出力するフォトディテクタ(以下、PDと呼ぶ)12と、LD11から照射される検査光を被検査物100に向って導く投光ファイバ13と、被検査物100からの反射光をPD12に導くための受光ファイバ14と、それらのファイバ13、14を束ねた状態で保持する保持筒15と、その保持筒15の外側に同軸的に設けられる中空軸状の検査ヘッド16とを備えている。なお、検査ヘッド16については後に詳述する。保持筒15の先端には投光ファイバ13を介して導かれた検査光を検査ヘッド16の軸線AXの方向(以下、軸線AX方向と呼ぶ)に沿ってビーム状に射出させ、かつ検査ヘッド16の軸線AX方向に沿って検査光とは逆向きに進む反射光を受光ファイバ14に集光するレンズ17が設けられ、検査ヘッド16の先端には(図1において右端部)には、光路変更手段としてのミラー18が設けられている。

20

【0018】

駆動ユニット6は、直線駆動機構30と、回転駆動機構40と、焦点調節機構50とを備えている。直線駆動機構30は、検査ヘッド16をその軸線AX方向に移動させるための直線駆動手段として設けられている。そのような機能を実現するために、直線駆動機構30はベース31と、そのベース31に固定された一対のレール32と、レール32に沿って検査ヘッド16の軸線AX方向に移動可能なスライダ33と、そのスライダ33の側方に検査ヘッド16の軸線AXと平行に配置された送りねじ34と、その送りねじ34を回転駆動する電動モータ35とを備えている。スライダ33は検出ユニット5の全体を支持する手段として機能する。すなわち、LD11及びPD12はスライダ33に固定され、検査ヘッド16は回転駆動機構40を介してスライダ33に取り付けられ、保持筒15は焦点調節機構50を介してスライダ33に取り付けられている。さらに、送りねじ34はスライダ33に固定されたナット36にねじ込まれている。したがって、電動モータ35にて送りねじ34を回転駆動することにより、スライダ33がレール32に沿って検査ヘッド16の軸線AX方向に移動し、それに伴ってスライダ33に支持された検出ユニット5の全体が検査ヘッド16の軸線AX方向に移動する。直線駆動機構30を用いた検出ユニット5の駆動により被検査物100の内周面100aに対する検査光の照射位置を検査ヘッド16の軸線AX方向に関して変化させることができる。

30

40

【0019】

回転駆動機構40は、検査ヘッド16を軸線AXの回りに回転させる回転駆動手段として設けられている。そのような機能を実現するため、回転駆動機構40は、検査ヘッド16を軸線AXの回りに回転自在に支持するように、保持筒15と検査ヘッド16との間に取り付けられた軸受39と、回転駆動源としての電動モータ41と、その電動モータ41の回転を検査ヘッド16に伝達する伝達機構としてのベルト42を備える。なお、伝達機構は、ベルト42に限定されず、歯車列等の他の回転伝達機構を利用することもできる。電動モータ41の回転をベルト42を介して検査ヘッド16に伝達することにより、検査ヘッド16がミラー18を伴って軸線AXの回りに回転する。回転駆動機構40を用いた

50

検査ヘッド16の回転により、被検査物100の内周面100aに対する検査光の照射位置を被検査物100の周方向に関して変化させることができる。そして検査ヘッド16の軸方向への移動と軸線AXの回りの回転とを組み合わせることにより、検査物の内周面100aをその全面に亘って検査光で走査することが可能となる。

【0020】

焦点調節機構50は、検査光が被検査物100の内周面100aにて焦点を結ぶように保持筒15を軸線AXの方向に駆動する焦点調整手段として設けられている。その機能を実現するために、焦点調節機構50は、保持筒15の基端部に固定された支持板51と、直線駆動機構30のスライダ33と支持板51との間に配置されて支持板51を検査ヘッド16の軸線AX方向に案内するレール52と、検査ヘッド16の軸線AXと平行に配置されて支持板51にねじ込まれた送りねじ53と、その送りねじ53を回転駆動する電動モータ54とを備えている。電動モータ54にて送りねじ53を回転駆動することにより、支持板51がレール52に沿って移動して保持筒15が検査ヘッド16の軸線AX方向に移動する。これにより、検査光が被検査物100の内周面100a上で、焦点を結ぶようにレンズ17からミラーを経て内周面100aに至る光路の長さを調節することができる。

10

【0021】

制御部3は、表面検査装置1による検査工程の管理、測定結果の処理等を実行するコンピュータユニットとしての演算処理部60と、その演算処理部60の指示に従って検査機構2の各部の動作を制御する動作制御部61と、PD12の出力信号に対して所定の処理を実行する信号処理部62と、演算処理部60に対してユーザが指示を入力するための入力部63と、演算処理部60における測定結果等をユーザに提示するための出力部64と、演算処理部60にて実行すべきコンピュータプログラム、及び、測定されたデータ等を記憶する記憶部65とを備えている。演算処理部60、入力部63、出力部64及び記憶部65はパーソナルコンピュータ等の汎用コンピュータ機器を利用してこれらを構成することができる。この場合、入力部63にはキーボード、マウス等の入力機器が設けられ、出力部64にはモニタ装置が設けられる。プリンタ等の出力機器が出力部64に追加されてもよい。記憶部65には、ハードディスク記憶装置、あるいは記憶保持が可能な半導体記憶素子等の記憶装置が用いられる。動作制御部61及び信号処理部62は、ハードウェア制御回路によって実現されてもよいし、コンピュータによって実現されてもよい。

20

30

【0022】

図2は、検査ヘッド16の拡大図である。検査ヘッド16は、上述したように、電動モータ41にベルト42を介して取り付けられたヘッド本体70と、ヘッド本体70の先端に着脱可能に設けられ且つミラー18を保持する保持部71とを備える。

【0023】

ヘッド本体70は、保持筒15の回りに軸受39を介して回転可能に装着される保持筒外装部72と、その保持筒外装部72から先端に向かって軸方向に延びる中空延在部73とを備える。その中空延在部73の先端は、外径が小さくなるように切削されており、その切削された部分にはねじ部73aが設けられている。

【0024】

保持部71は、ヘッド本体70の中空延在部73に対して着脱可能な外筒体75と、ミラー18を保持し且つ外筒体75の内部に着脱可能な内筒体76とを備える。図3は保持部71を示した図であり、(a)は保持部71の全体の断面図、(b)は外筒体75の断面図、(c)は内筒体76の断面図である。

40

【0025】

図3(b)で示した外筒体75は、先端75aが閉じられた筒状体であって、その筒状側面には円形の透光穴75bが設けられている。また、外筒体75の他端の内側にはねじ部75cが設けられている。

【0026】

図3(c)で示した内筒体76は、両端が開口し、その筒状側面には外筒体75の透光

50

穴 7 5 b より径の大きな円形の透光穴 7 6 a が設けられ、その透光穴 7 6 a には、例えばガラス等の透光部材 7 6 b が嵌め込まれている。また内筒体 7 6 の内面の、透光穴 7 6 b に対して対称となる両側には、軸線 A X に対して所定の角度でスリット 7 6 c が設けられ、当該スリット 7 5 c にミラー 1 8 が嵌め込まれている。

【 0 0 2 7 】

以下、本形態の作用について説明する。まず、図 1 で示したように被検査物 1 0 0 の軸線に軸線 A X を一致させて表面検査装置 1 を配置したときに、軸線 A X に沿って進んだ検査光の光路が変更されて、被測定対物 1 0 0 の、軸線 A X に対して所定角度の内周面 1 0 0 a (図 1 においては内周面 1 0 0 a は軸線 A X に対して角度 0 ° の平行な状態) に垂直に照射される角度でミラーを配置することができるようにスリット 7 6 c が設けられた内筒体 7 6 を準備する。そして図 3 (c) で示したようにそのスリット 7 6 c にミラー 1 8 を配置する。このミラー 1 8 を配置した状態で、内筒体 7 6 の重心が軸線 A X 上にない場合、ミラー 1 8 の背面空間 7 6 d においてミラー 1 8 を固定する接着剤の位置や量を調整して内筒体 7 6 の全体のバランスを調整する。このように本形態によると、内筒体 7 6 の両端が開口しているため、ミラー 1 8 を配置した後も、内筒体 7 6 の背面空間 7 6 b にアクセス可能であるため、内筒体 7 6 のバランス調整を容易に行うことができる。

10

【 0 0 2 8 】

次に内筒体 7 6 を外筒体 7 5 の前面より外筒体 7 5 の内部に挿入し、外筒体 7 5 の透光穴 7 5 b の中心と内筒体 7 6 の透光穴 7 6 a の中心とが一致するように配置して保持部 7 1 を完成する。本形態によると、外筒体 7 5 の先端 7 5 a が閉じているため、接着剤等でバランス調整したミラー 1 8 の背面空間 7 6 d が外側から視認されず、外観を損なうことがない。

20

【 0 0 2 9 】

そして図 2 に示したように、外筒体 7 5 のねじ部 7 5 c をヘッド本体 7 0 の先端のねじ部 7 3 a にねじ込むことにより保持部 7 1 をヘッド本体 7 0 の先端に固定して検査ヘッド 1 6 を完成する。この際、ねじ込み式であるので容易に装着することができる。なお、保持部 7 1 及びヘッド本体 7 0 の中空延在部 7 3 とが、図 2 で示したように被検査物 1 0 0 の内面 1 0 0 a に挿入される挿入部 8 1 となる。

【 0 0 3 0 】

次に、ヘッド本体 7 0 の保持筒外装部 7 2 を軸受 3 9 を介して保持筒 1 5 の外側に装着し、芯合わせ機構 (図示せず) によりヘッド本体 7 0 と保持筒 1 5 との芯合わせを行う。その後、図 1 で示した入力部 6 3 より動作開始を指示すると、演算処理部 6 0 より動作制御部 6 1 に対して被検査物 1 0 0 の内周面 1 0 0 a を検査するために必要な動作の開始が指示される。その指示を受けた動作制御部 6 1 は、L D 1 1 を所定強度で発光させるとともに、検査ヘッド 1 6 が軸線 A X 方向に一定速度で移動し、かつ軸線 A X の回りに一定速度で回転するようにモータ 3 5 及び 4 1 の動作を制御する。さら動作制御部 6 1 は検査光が被検査面として内周面 1 0 0 a 上で焦点を結ぶようにモータ 5 4 の動作を制御する。このような動作制御により、検査光は、L D 1 1 から投光ファイバ 1 3 を通ってレンズ 1 7 を経た後、中空延在部 7 3 を軸線 A X に沿って進み、保持部 7 1 のミラー 1 8 によって光路が変更されて透光部材 7 6 b を透過して透光穴 7 6 a 及び透光穴 7 5 b を通り、内周面 1 0 0 a を一端から他端まで螺旋状に操作する。なお、この内面 1 0 0 a の検査において、内筒体 7 6 の透光穴 7 6 a には透光部材 7 6 b が嵌め込まれているため、検査中に保持部 7 1 内部に埃等が侵入することがない。

30

40

【 0 0 3 1 】

そして、内周面 1 0 0 a に照射された検査光のうちの、その内周面 1 0 0 a で反射されて透光穴 7 5 b に到達した光は、透光部材 7 6 b を通って透光穴 7 6 a を通過し、ミラー 1 8 で再度光路変更されて中空延在部 7 3 を軸線 A X に沿って逆に進み、レンズ 1 7 を通って受光ファイバ 1 4 に入射し、図 1 で示した P D 1 2 に導かれる。そして P D 1 2 に導かれた光は信号処理部 6 2 へと送られ、信号処理部 6 2 から出力された反射光信号は演算処理部 6 0 で処理され、出力部 6 4 によって二次元画像として表示される。そしてこの二

50

次元画像により内面状態が把握される。

【 0 0 3 2 】

このように検査を行う過程で、ミラーが汚れた場合、ミラーが破損した場合、また異なる傾斜を有する内周面 1 0 0 a を検査する必要がある場合、ミラーの清掃又は交換が必要となる。この場合、保持部 7 1 をヘッド本体 7 0 に対して回転し、保持部 7 1 のねじ部 7 5 c をヘッド本体 7 0 のねじ部 7 3 a から取り外す。そして内筒体 7 6 を外筒体 7 5 の外部へ引き出す。その後、ミラーが汚れている場合はミラーの汚れを拭き取る等の清掃を行う。この際、内筒体 7 6 の両端が開口しているため、ミラー表面の清掃を容易に行うことができる。ミラーが破損している場合は、ミラーを交換、又は内筒体 7 6 ごと新たなミラーが取り付けられた別の内筒体 7 6 と交換する。異なる傾斜の穴の検査を行う場合は、異なる角度で設けられたスリット 7 6 c にミラー 1 8 が装着された内筒体 7 6 と交換する。この場合も、外筒体 7 5 の内部に内筒体 7 6 を挿入する前に、内筒体 7 6 の重心が軸線 A X 上にない場合バランス調整が必要となるが、内筒体 7 6 の前端が開口しているため、ミラー 1 8 の背面空間 7 6 b に容易にアクセス可能であり、ミラー 1 8 のバランス調整が容易である。

10

【 0 0 3 3 】

次に、上述と同様に内筒体 7 6 を外筒体 7 5 の前面より外筒体 7 5 の内部に挿入し、外筒体 7 5 の透光穴 7 5 b の中心と内筒体 7 6 の透光穴 7 6 a の中心とが一致するように配置して保持部 7 1 を完成する。この場合も、外筒体 7 5 の前面が閉じているため、接着剤等でバランス調整したミラー 1 8 の背面の空間が外側から視認されず、外観を損なうことがない。

20

【 0 0 3 4 】

そして外筒体 7 5 のねじ部 7 5 c をヘッド本体 7 0 の先端に設けられたねじ部 7 3 a にねじ込んで保持部 7 1 をヘッド本体 7 0 に固定して再度検査ヘッド 1 6 を完成する。この際、ヘッド本体 7 0 と回転駆動機構 3 0 とは既に芯合わせされているため、再度調整する必要はない。

【 0 0 3 5 】

以上、本形態によると、検査ヘッド 1 6 において、ミラー 1 8 の保持部 7 1 がヘッド本体 7 0 に対して着脱可能であるため、ミラー 1 8 を交換する場合、回転駆動機構 4 0 に取り付けられたヘッド本体 7 0 は取り外さずに、保持部 7 1 のみ取り外して交換することができる。故に、ミラー 1 8 の清掃及び交換を安価で且つ容易に行うことができる。

30

【 0 0 3 6 】

[第二形態]

次に、本発明の表面検査装置の第二形態について説明する。図 4 は本発明の第二形態にかかる表面検査装置の検査ヘッド 1 1 6 を示した図である。なお、本形態と第一形態とは検査ヘッド 1 1 6 以外は同様であるので、検査ヘッド 1 1 6 以外の部分の説明は省略する。

【 0 0 3 7 】

検査ヘッド 1 1 6 は、第一の形態の検査ヘッド 1 1 6 と同様に、回転駆動機構及び当該回転駆動機構を介して直線駆動機構に取り付けられるヘッド本体 1 2 0 と、ヘッド本体 1 2 0 に対して着脱可能に設けられ且つ光路変更部材であるミラー 1 1 8 を保持する保持部 1 7 1 とを備える。ただし、ヘッド本体 1 2 0 が被検査物に挿入される挿入部 1 8 1 を含まず、すなわち検査ヘッドの中央を延びる中空延在部 1 7 3 がヘッド本体 1 2 0 でなく保持部 1 7 1 に含まれている点が第一形態と異なる。

40

【 0 0 3 8 】

保持部 1 7 1 は、その先端に設けられた外筒体 1 7 5 及び内筒体 1 7 6 と、外筒体 1 7 5 から軸線 A X に沿って駆動機構側に延びる中空延在部 1 7 3 と、その中空延在部 1 7 3 の基端に設けられた挿込部 1 8 0 とを備える。内筒体 1 7 6 は第一形態の内筒体 7 6 と同様の形状である。外筒体 1 7 5 も第一形態の外筒体 7 5 と略同様であるが、開口側の内側面にねじ部が設けられていない点が異なる。また、中空延在部 1 7 3 の先端にもねじ部は

50

設けられておらず、その外径が小さくなるように切削された切削部 173a が設けられ、その切削部 173a の外径は外筒体 175 の内径とほぼ一致している。切削部 173 から駆動機構側に延びる中空延在部 173 の中間部 173b の外径は外筒体 175 の外径と一致している。そして内筒体 176 が内部に配置された状態で外筒体 175 は、中空延在部 173 の先端に嵌め込まれて接着され、全体として均一な径を有する挿入部 181 が形成される。中空延在部 173 の基端の外径は拡大され、そこから駆動機構側に向う方向に徐々に径が狭まるテーパ部 180a が設けられ、さらにその先にねじ部 180b が設けられて挿入部 180 が形成されている。

【0039】

ヘッド本体 120 は、保持筒 15 の外側に軸受 39 を介して装着される保持筒外装部 172 を備える筒状部材で、その先端は軸線 AX に沿って肉厚に形成され、その肉厚部 172a において筒状部材の内面には、先端から駆動機構側に向う方向に徐々に径が狭まるテーパ部 182a が設けられ、更にその先にはねじ部 182b が設けられて上述の挿入部 180 を受ける受け部 182 が形成されている。

【0040】

この形態においては、外筒体 175 と中空延在部 173 とはねじ切り等の着脱可能な構造によらず、単に 2 つの筒状部材を嵌め込んで接着剤等で接着されているため、この部分にねじ部等を設けて着脱可能な構造にした場合と比べて薄く製造することができる。したがって挿入部 181 の径を小さくすることができ、小さな穴の内周面も検査することができる。また、ヘッド本体 120 に着脱される保持部 171 が被検査物に挿入される挿入部 181 よりも駆動機構側まで延びている。したがって、例えば、異なる長さの保持部 171 を予め準備しておけば、穴の深さに応じて適当な長さの保持部 171 に交換することができるため、様々な穴に即座に対応することができる。さらに、保持部 171 の基端側の挿入部 180 と、ヘッド本体 120 の先端の受け部 182 にはテーパ部 180a、182a が設けられているため、保持部 171 とヘッド本体 120 との芯合わせを容易に行うことができる。

【0041】

以上、本発明の好適な形態について説明したが、本発明は上述した形態に限定されることなく、種々の形態にて実施してよい。例えば、保持部とヘッド本体との接合は、互いにねじ部を設けることより行ったが、これに限定されず、着脱可能であればいかなる形態であってもよい。また、ミラーの取付方法も、内筒体側面にスリットを設ける形状でなくてもよく、例えば別途保持部材を設ける形状であってもよい。更に光路変更手段はミラーに限定されず、プリズム等であってもよい。

【図面の簡単な説明】

【0042】

【図 1】本発明の第一形態にかかる表面検査装置 1 の概略構成を示した図。

【図 2】図 1 で示した検査ヘッドの拡大図。

【図 3】(a) は保持部全体の断面図、(b) は外筒体の断面図、(c) は内筒体の断面図。

【図 4】本発明の第二形態にかかる表面検査装置の検査ヘッドを示した図。

【符号の説明】

【0043】

- 1 表面検査装置
- 16, 116 検査ヘッド
- 18, 118 ミラー（光路変更手段）
- 30 直線駆動機構（駆動手段）
- 40 回転駆動機構（駆動手段）
- 70, 120 ヘッド本体
- 71, 171 保持部
- 75, 175 外筒体

10

20

30

40

50

- 75 a , 175 a 一端
- 75 b , 175 b 透光穴
- 76 , 176 内筒体
- 76 a , 176 a 透光穴
- 76 b , 176 b 透光部材
- 76 c , 176 c スリット
- 181 挿入部
- 100 被検査物
- A X 軸線

【図1】

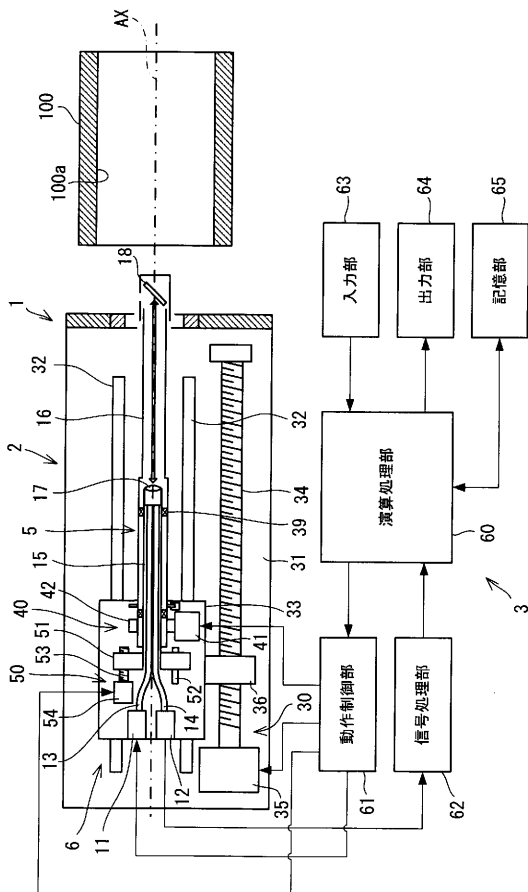

【図2】

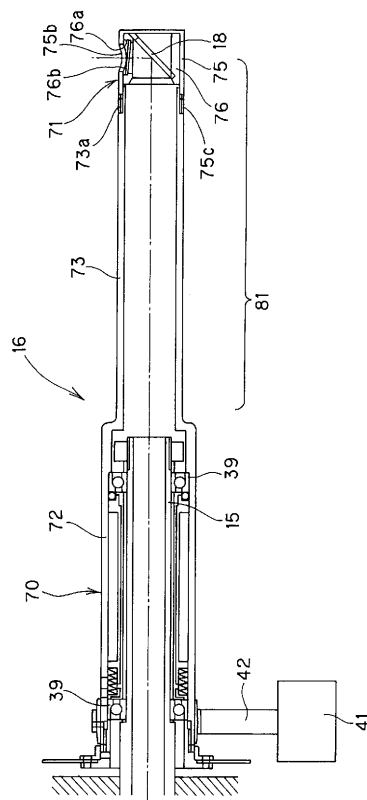

【図3】

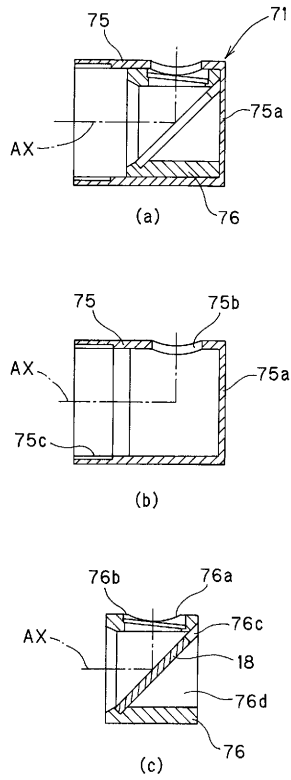

【図4】

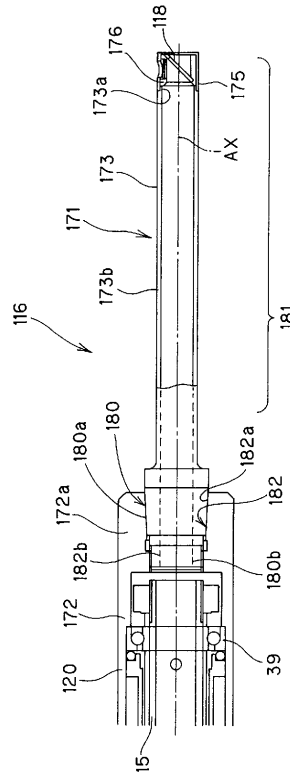

フロントページの続き

- (56)参考文献 特開平11-281582(JP,A)
実開昭62-016460(JP,U)
特開2003-50210(JP,A)
特開2005-164398(JP,A)

- (58)調査した分野(Int.Cl., DB名)
G01N 21/84 - 21/958