

(19) 日本国特許庁(JP)

(12) 公開特許公報(A)

(11) 特許出願公開番号

特開2012-196016

(P2012-196016A)

(43) 公開日 平成24年10月11日(2012.10.11)

(51) Int.Cl.	F I	テーマコード (参考)
HO2J 13/00 (2006.01)	HO2J 13/00 311K	5G064
HO4Q 9/00 (2006.01)	HO2J 13/00 301A	5K048
HO4M 11/00 (2006.01)	HO2J 13/00 301J	5K201
	HO4Q 9/00 301A	
	HO4M 11/00 301	

審査請求 未請求 請求項の数 8 O L (全 12 頁)

(21) 出願番号 特願2011-56761 (P2011-56761)
 (22) 出願日 平成23年3月15日 (2011.3.15)

(71) 出願人 310006855
 NECカシオモバイルコミュニケーションズ株式会社
 神奈川県川崎市中原区下沼部1753番地

(74) 代理人 100103894
 弁理士 冢入 健

(72) 発明者 近藤 正彦
 神奈川県川崎市中原区下沼部1753番地
 NECカシオモバイルコミュニケーションズ株式会社内

Fターム(参考) 5G064 AA01 AB03 AC06 AC10 BA02
 BA08 CA05 CB07 CB11 DA07
 5K048 AA04 BA13 DC01 DC07 EB12
 HA01
 5K201 BA01 EB07 ED05 ED08

(54) 【発明の名称】 電源管理システム、携帯端末、電源管理システムの制御方法及びそのプログラム

(57) 【要約】

【課題】 鍵施錠によらずに、使用者に電化製品の電源状態を知らしめる。

【解決手段】 電源管理システム10は、電化製品20の電源状態を取得する監視部11と、携帯端末60が無線LANの通信圏外であることを検出する検出部12と、携帯端末60との通信を行う通信部13と、を備える。検出部12により携帯端末60が無線LANの通信圏外であると検出されたことを契機として、通信部13は、監視部11で取得された電化製品20の電源状態を携帯端末60に通知する。

【選択図】 図1

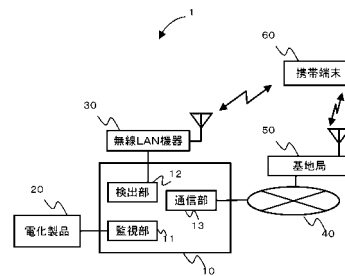

【特許請求の範囲】**【請求項 1】**

電化製品の電源状態を取得する監視部と、
携帯端末が無線 LAN の通信圏外であることを検出する検出部と、
前記携帯端末との通信を行う通信部と、を備え、
前記検出部により前記携帯端末が前記無線 LAN の通信圏外であると検出されたことを契機として、前記通信部は、前記監視部で取得された前記電化製品の電源状態を前記携帯端末に通知する、電源管理システム。

【請求項 2】

前記検出部は、前記携帯端末と前記無線 LAN の通信を行っている無線 LAN 機器の通信状態の情報に基づいて、前記携帯端末が無線 LAN の通信圏外であることを検出する、請求項 1 に記載の電源管理システム。

10

【請求項 3】

前記検出部は、前記携帯端末が公衆網を介して通信を行うために接続している基地局から送信された情報に基づいて、前記携帯端末が無線 LAN の通信圏外であることを検出する、
請求項 1 又は請求項 2 に記載の電源管理システム。

【請求項 4】

前記検出部は、前記基地局から送信された位置情報に基づいて、前記携帯端末が無線 LAN の通信圏外であることを検出する、
請求項 3 に記載の電源管理システム。

20

【請求項 5】

前記検出部は、無線 LAN の通信圏外となったことを契機に、前記携帯端末が前記公衆網を介して送信した情報を受信することにより、前記携帯端末が無線 LAN の通信圏外であることを検出する、
請求項 1 ~ 請求項 4 のいずれか一項に記載の電源管理システム。

【請求項 6】

無線 LAN の通信圏外となったことを契機に、電源管理システムに対して電化製品の電源状態の情報の取得要求を行い、前記電源管理システムから前記電化製品の電源状態の情報を取得する、携帯端末。

30

【請求項 7】

電化製品の電源状態を取得し、
携帯端末が無線 LAN の通信圏外であることを検出し、
前記携帯端末が前記無線 LAN の通信圏外であると検出されたことを契機として、取得された前記電化製品の電源状態を前記携帯端末に送信する、
電源管理システムの制御方法。

【請求項 8】

請求項 7 に記載の電源管理システムの制御方法を、コンピュータに実行させるためのプログラム。

【発明の詳細な説明】

40

【技術分野】**【0001】**

本発明は、電源管理システム、携帯端末、電源管理システムの制御方法及びそのプログラムに関する。

【背景技術】**【0002】**

家庭内では、多くの家庭用電化製品（以下、電化製品）が用いられている。また近年では、これらの電化製品の利便性の向上が図られている。例えば、外出先から電化製品の動作状態を管理し遠隔操作を行うシステムが提案されており、このシステムを利用することによって、帰宅前から自宅の照明を点灯しておくことや、エアコンを用いて部屋の温度を

50

あらかじめ調整することが可能である。

【 0 0 0 3 】

特許文献 1 には、特定の電化製品に絞って電源状態を使用者に知らしめることにより、外出先から電化製品の電源を誤って操作することなく、外出時に電化製品の電源状態の確認を失念しにくい、電化製品の電源管理装置が開示されている。より具体的には、この電源管理装置は、携帯電話からの要求又は玄関扉の鍵の施錠が行われた場合に、あらかじめ監視対象として指定した電化製品の電源状態を記述した電子メールを、携帯電話に送信することで、電化製品の電源状態を使用者に通知する。

【 0 0 0 4 】

特許文献 2 には、電源操作内容に応じた宛先メールアドレスを設定してメール送信を行うことで、電子メールのサブジェクトやテキスト部に制御コードを入力することなく、電源操作を行う電源制御装置が開示されている。

10

【 0 0 0 5 】

特許文献 3 には、家庭内の使用電力量が許容量を超えてしまった場合に、あらかじめ定めた優先順位に従って電化製品のブレーカーをオフにすることで、全ての電化製品が強制的に電源オフされるのを回避する、電化製品の電源管理システムが開示されている。

【 0 0 0 6 】

特許文献 4 には、電源コンセント口からの電源供給の ON / OFF 制御可能とし、電力の消費を抑制可能とする一方、電源コンセント口から電源が OFF にされている場合でも、遠隔位置から電源を ON に制御することができる電源管理システムが開示されている。

20

【 先行技術文献 】

【 特許文献 】

【 0 0 0 7 】

【 特許文献 1 】 特開 2 0 0 9 - 0 3 3 2 8 7 号 公 報

【 特許文献 2 】 特開 2 0 0 6 - 0 1 1 6 2 4 号 公 報

【 特許文献 3 】 特開 2 0 0 8 - 0 9 9 4 4 8 号 公 報

【 特許文献 4 】 特開 2 0 0 9 - 2 7 1 9 1 7 号 公 報

【 発明の概要 】

【 発明が解決しようとする課題 】

【 0 0 0 8 】

30

しかしながら、特許文献 1 に開示されている電源管理装置では、使用者の外出認識を鍵施錠に基づいて行う。したがって、鍵施錠が必要のない建物では、特許文献 1 に開示されている電源管理装置を適用することができなかった。また、使用者が鍵施錠を行わずに外出した場合には、電源管理装置は使用者の外出認識を行うことができないため、使用者に電化製品の電源の切り忘れを知らしめることができなかった。

【 0 0 0 9 】

本発明はこのような問題点を解決するためになされたものであり、鍵施錠によらずに、使用者に電化製品の電源状態を知らしめる、電源管理システム、携帯端末、電源管理システムの制御方法及びそのプログラムを提供することを目的とする。

【 課題を解決するための手段 】

40

【 0 0 1 0 】

本発明にかかる電源管理システムは、電化製品の電源状態を取得する監視部と、携帯端末が無線 LAN の通信圏外であることを検出する検出部と、前記携帯端末との通信を行う通信部と、を備え、前記検出部により前記携帯端末が前記無線 LAN の通信圏外であると検出されたことを契機として、前記通信部は、前記監視部で取得された前記電化製品の電源状態を前記携帯端末に通知する。

【 0 0 1 1 】

また、本発明にかかる携帯端末は、無線 LAN の通信圏外となったことを契機に、電源管理システムに対して電化製品の電源状態の情報の取得要求を行い、前記電源管理システムから前記電化製品の電源状態の情報を取得する。

50

【 0 0 1 2 】

また、本発明にかかる電源管理システムの制御方法は、電化製品の電源状態を取得し、携帯端末が無線LANの通信圏外であることを検出し、前記携帯端末が前記無線LANの通信圏外であると検出されたことを契機として、取得された前記電化製品の電源状態を前記携帯端末に送信する。

【 0 0 1 3 】

また、本発明にかかるプログラムは、電化製品の電源状態を取得し、携帯端末が無線LANの通信圏外であることを検出し、前記携帯端末が前記無線LANの通信圏外であると検出されたことを契機として、取得された前記電化製品の電源状態を前記携帯端末に送信することを、コンピュータに実行させる。

10

【 発明の効果 】

【 0 0 1 4 】

鍵施錠によらずに、使用者に電化製品の電源状態を知らしめることが可能な電源管理システム、携帯端末、電源管理システムの制御方法及びそのプログラムを提供できる。

【 図面の簡単な説明 】

【 0 0 1 5 】

【 図 1 】 実施の形態 1 にかかる通信システムの図である。

【 図 2 】 実施の形態 2 にかかる通信システムの図である。

【 図 3 】 実施の形態 2 にかかる携帯端末の動作のフローチャートである。

【 図 4 】 実施の形態 2 にかかる電源状態変更テーブルの図である。

20

【 図 5 】 実施の形態 2 にかかる電源制御装置の動作のフローチャートである。

【 図 6 】 実施の形態 2 にかかる電源状態テーブルの図である。

【 図 7 】 実施の形態 2 にかかる無線LAN機器の動作のフローチャートである。

【 図 8 】 実施の形態 2 にかかる無線LAN機器の状態を示す図である。

【 発明を実施するための形態 】

【 0 0 1 6 】

実施の形態 1

以下、図面を参照して本発明の実施の形態について説明する。図 1 は、本実施の形態に係る電源管理システムを用いて、電化製品を管理するための構成を示した図である。

【 0 0 1 7 】

通信システム 1 は、電源管理システム 10、電化製品 20、無線LAN機器 30、公衆網 40、基地局 50、及び携帯端末 60 を備える。

30

【 0 0 1 8 】

電源管理システム 10 は、監視部 11、検出部 12、及び通信部 13 を有する。電源管理システム 10 は、電化製品 20、無線LAN機器 30、及び公衆網 40 に接続されている。電源管理システム 10 は、電化製品 20 の電源状態を制御する機能を有する。

【 0 0 1 9 】

監視部 11 は、電化製品 20 の電源状態を監視する。典型的には、監視部 11 は、電化製品 20 の電源の ON / OFF 状態を監視する。監視部 11 による監視対象とされる電化製品 20 の電源状態は、電源の ON / OFF 状態に限られない。例えば、監視対象とされる電源状態は、電化製品に搭載されているバッテリーの残量、消費電力量、及び消費電力に影響を与えるその他のパラメータのうち少なくとも 1 つを含んでもよい。消費電力に影響を与えるパラメータは、CPU (Central Processing Unit) の負荷、データパケットの送受信量、又は電化製品 20 の内部温度等である。

40

なお監視部 11 は、電化製品 20 の動作の強弱状態やタイマーの設定状態を監視しても良い。例えば、電化製品 20 がエアコンである場合には、強風・弱風の動作を監視しても良い。

【 0 0 2 0 】

検出部 12 は、携帯端末 60 が無線LAN機器 30 の通信圏外 (エリア外) であることを検出する。無線LAN機器 30 の通信圏外であることを検出する方法は問わない。

50

例えば検出部 12 は、無線 LAN 機器 30 で通信を行っている IP アドレスを監視し、携帯端末 60 の IP アドレスからのデータ送受信の有無に基づいて、携帯端末 60 の通信圏外であるか否かを検出しても良い。また例えば、検出部 12 は、基地局 50 と携帯端末 60 の通信に関する情報を基地局 50 から受信することにより、携帯端末 60 の位置を把握し、携帯端末 60 が無線 LAN 機器 30 の通信圏外にあることを検出しても良い。また例えば、検出部 12 は、携帯端末 60 が無線 LAN 機器 30 の通信圏外となった場合に、携帯端末 60 が公衆網 40 を介して送信した情報を受信することで、携帯端末 60 が無線 LAN 機器 30 の通信圏外にあることを検出しても良い。

【 0 0 2 1 】

通信部 13 は、電化製品 20 の電源状態を携帯端末 60 に通知する機能を有する。典型的には通信部 13 は、公衆網 40 を介して携帯端末 60 に、電化製品 20 の電源状態を記載した電子メール（以下、メール）の送信を行う。

10

【 0 0 2 2 】

なお、電源管理システム 10 の動作は、電源管理システム 10 に設けられた ROM に記憶されているプログラムに基づいて、電源管理システム 10 に設けられた CPU が演算処理を行うことにより実現できる。

【 0 0 2 3 】

電化製品 20 は、典型的には、家屋内に備え付けられた各種の電化製品である。電化製品 20 は、電源管理システム 10 により、電源状態の監視や制御が行われる。例えば電化製品 20 は、ステレオ、ビデオデッキ、テレビ、電気ストーブ、アイロン、ドライヤー、洗濯機などである。さらに、電化製品 20 には、無線 LAN 機器 30 が含まれていても良い。電化製品 20 は、これらのものに限られない。

20

各種の電化製品 20 は、電源管理システム 10 と通信可能に接続されている。電源管理システム 10 と電化製品 20 の間は、例えば、有線 LAN (Local Area Network)、無線 LAN、又は電力線通信によって接続すればよい。

【 0 0 2 4 】

無線 LAN 機器 30 は、無線 LAN 機器 30 を中心とした通信圏内（エリア内）の携帯端末 60 と通信を行う。無線 LAN 機器 30 は、携帯端末 60 が通信圏内に存在しているか否かを認識する手段を有するのが好ましい。

なお図 1 において、無線 LAN 機器 30 は、電源管理システム 10 と別個の機器として記載しているが、電源管理システム 10 と一体の機器であっても良い。

30

【 0 0 2 5 】

公衆網 40 は、電源管理システム 10 と携帯端末 60 の情報を伝達する経路となるネットワークである。典型的には、公衆網 40 は、TCP/IP プロトコルによって結ばれているインターネット網である。

【 0 0 2 6 】

基地局 50 は、公衆網 40 の末端であり、携帯端末 60 と無線通信を行う通信装置を備える。

【 0 0 2 7 】

携帯端末 60 は、例えば、携帯電話端末、スマートフォン、タブレットコンピュータ、ノート PC (Personal Computer) 等である。携帯端末 60 は、基地局 50 を介して公衆網 40 に接続する。さらに携帯端末 60 は、無線 LAN 機器 30 の構築するエリア内において、無線 LAN 機器 30 と通信を行う。

40

【 0 0 2 8 】

次に、電源管理システム 10 を用いて、使用者が電化製品 20 の電源状態を管理する手順について説明する。

【 0 0 2 9 】

まず、検出部 12 は、携帯端末 60 の位置が、無線 LAN 機器 30 の通信圏外であるか否かを検出する。

例えば、検出部 12 は、無線 LAN 機器 30 で通信を行っている IP アドレスを監視し

50

、携帯端末 60 の IP アドレスからの問い合わせが無ければ、携帯端末 60 は通信圏外であると判定する。

また例えば、検出部 12 は、基地局 50 と携帯端末 60 の通信に関する情報を基地局 50 から受信し、基地局 50 の位置情報等に基づいて携帯端末 60 の位置を把握し、携帯端末 60 が無線 LAN 機器 30 の通信圏外にあると判定する。

また例えば、携帯端末 60 は、無線 LAN 機器 30 の通信圏外となった場合に公衆網 40 を介して情報を送信し、検出部 12 はこの情報を受信した場合に携帯端末 60 が無線 LAN 機器 30 の通信圏外にあると判定する。携帯端末 60 から検出部 12 への情報の送信には、例えばメールを用いる。

【0030】

携帯端末 60 が無線 LAN 機器 30 の通信圏外であると判定された場合には、監視部 11 は、電源管理システム 10 に接続している電化製品 20 の電源状態を取得する。

その後、通信部 13 は、監視部 11 で取得された電化製品 20 の電源状態を、公衆網 40 を介して携帯端末 60 に送信する。これにより使用者は、電化製品 20 の電源状態を確認することができる。

【0031】

携帯端末 60 が無線 LAN 機器 30 の通信圏内であると判定された場合には、検出部 12 は、携帯端末 60 が無線 LAN 機器 30 の通信圏外であるか否かの判定を、繰り返し行う。

【0032】

なお、使用者の携帯端末 60 の操作により、携帯端末 60 から電源管理システム 10 に、電化製品 20 の電源状態の情報を取得したい旨の指示の情報が送信された場合には、監視部 11 は電化製品 20 の電源状態の情報を取得し、通信部 13 は、監視部 11 で取得された電化製品 20 の電源状態を、携帯端末 60 に送信する。

さらに、使用者による携帯端末 60 の操作により、携帯端末 60 から電源管理システム 10 に電化製品 20 の電源状態の変更を指示する情報が送信された場合には、電源管理システム 10 は受信した変更を指示する情報に基づいて、電化製品 20 の電源状態を変更する。

【0033】

このとき、携帯端末 60 が無線 LAN 機器 30 の通信圏外にある場合には、携帯端末 60 は公衆網 40 を介して情報を送信する。携帯端末 60 が無線 LAN 機器の通信圏内にある場合には、携帯端末 60 は公衆網 40 を介して情報を送信しても良く、無線 LAN 機器 30 との直接の通信により情報を送信しても良い。

【0034】

これにより、電源管理システム 10 は、無線 LAN 機器 30 の圏外認識に基づいて使用者の外出認識を行い、使用者に電化製品 20 の電源状態を通知することができる。

本実施の形態によれば、電源管理システム 10 に鍵施錠を認識させる必要が無いため、鍵施錠を認識させるように施設を改造する必要が無く、また、鍵施錠ができない施設であっても使用が可能である。さらに電源管理システム 10 は、使用者が、鍵施錠を必要とする施設の鍵施錠を忘れた場合であっても、電化製品 20 の電源状態を通知することができる。

【0035】

実施の形態 2

図 2 は、本実施の形態に係る通信システム 2 を用いて、電化製品 20 を管理するための構成を示した図である。なお、実施の形態 1 で示した構成物品と同様の機能を有する構成物品については、同一の符号を付し、説明を省略する。

【0036】

通信システム 2 は、電源管理システム 15、電化製品 20、無線 LAN 機器 31、公衆網 40、基地局 50、及び携帯端末 60 を備える。

【0037】

10

20

30

40

50

電源管理システム 15 は、接続されている電化製品 20 の電源状態を監視する監視部 11 と、無線 LAN 機器 30 との通信を行う通信部 13 を備える。

【0038】

無線 LAN 機器 31 は、電源管理システム 15 及び公衆網 4 に接続されている。無線 LAN 機器 31 は、無線 LAN アクセスポイントの機能に加えて、公衆網 4 と LAN との間でデータパケットを中継するためのゲートウェイ機能を有する。すなわち、電源管理システム 15 と携帯端末 60 の間の通信は、公衆網 40 を使用するか否かに関わらず、無線 LAN 機器 31 を介して行う。

また無線 LAN 機器 31 は、携帯端末 60 が通信圏外であるか否かを判定し、通信状態を監視する。すなわち無線 LAN 機器 31 は、検出部 12 を備える。

10

【0039】

次に、通信システム 2 において、電源管理システム 15 を用いて電化製品 20 の電源状態を管理する動作について説明する。ここで電源管理システム 15 が管理する電源状態は、電源の ON/OFF 状態とする。まず、図 3 を用いて、本発明にかかる携帯端末 60 の動作について説明する。

【0040】

携帯端末 60 は、携帯端末 60 が無線 LAN 機器 31 の通信圏外になったことを契機に、無線 LAN 機器 31 から送信される電源制御のメールの受信待ち状態とする。例えば携帯端末 60 は、無線 LAN 機器 31 との通信が可能か否かによって、通信圏内/圏外の判定を行う。

20

メールの受信待ち状態において、携帯端末 60 は、無線 LAN 機器 31 から電源制御のメールの受信確認を行う(ステップ S11)。

【0041】

携帯端末 60 は、無線 LAN 機器 31 から電源制御のメールを受信した場合には(ステップ S11 で Yes)、ステップ S12 に進む。ここで電源制御のメールには、各種の電化製品 20 の電源状態が記載されているものとする。

携帯端末 60 は、無線 LAN 機器 31 から電源制御のメールを受信しない場合には(ステップ S11 で No)、メールの受信待ち状態を継続する。

【0042】

携帯端末 60 は、受信した電源制御のメールに基づいて、各種の電化製品 20 の電源の ON/OFF 状態を表示する(ステップ S12)。

30

ここで使用者は、表示された情報に基づいて、各種の電化製品 20 の電源状態を変更するか否かを判断し、電源状態を変更する場合には、携帯端末 60 にメール送信の要求を行う。使用者は、電源状態を変更しない場合には、携帯端末 60 にメール送信の要求を行わない。

【0043】

携帯端末 60 は、各種の電化製品 20 の電源状態を変更するメール送信の要求があるか否かを確認する(ステップ S13)。

使用者によるメール送信の要求が無い場合には(ステップ S13 で No)、電源制御のメールの受信待ち状態に戻る。

40

【0044】

使用者によるメール送信要求がある場合には(ステップ S13 で Yes)、携帯端末 60 は、使用者による電源制御の要求に基づいて、電源状態変更テーブルを作成する(ステップ S14)。図 4 は、携帯端末 60 で作成する電源状態変更テーブルの一例である。電源状態変更テーブルには、接続装置名と電源状態と、変更要求の有無の情報が記載されている。なお、電源状態変更テーブルは、典型的にはメール本文に記載される。その後、ステップ S15 に進む。

【0045】

携帯端末 60 は、電源状態変更テーブルが記載されたメールを、無線 LAN 機器 31 宛てに、公衆網 40 を通じて送信する(ステップ S15)。その後、携帯端末 60 は、電源

50

制御のメールの受信待ち状態に戻る。

【0046】

次に、図5を用いて、本発明にかかる電源管理システム15の動作について説明する。

【0047】

電源管理システム15は、電源制御を行う電化製品20が接続されているか否かを確認する(ステップS21)。

接続されていなければ(ステップS21でNo)、電化製品20が接続されるまで、接続判定を繰り返し行う。

【0048】

電源管理システム15は、電源制御を行う電化製品20が接続されている場合には(ステップS21でYes)、接続機器の電源のON/OFF情報を取得し、電源状態テーブルを作成する(ステップS22)。図6は、電源状態テーブルの一例である。電源状態テーブルには、接続装置名と、電源状態が記載されている。なお、電源管理システム15は、前回の電源状態テーブルの情報を保持している場合には、電源状態テーブルの更新を行う。

10

【0049】

電源管理システム15は、無線LAN機器31から電化製品20への接続情報の取得要求(接続情報取得要求)があるか否かを確認する(ステップS23)。無線LAN機器31から接続情報取得要求がある場合には(ステップS23でYes)、電源管理システム15は、電源状態テーブルを無線LAN機器31に伝達し(ステップS24)、ステップS25に進む。無線LAN機器31から接続情報取得要求がない場合には(ステップS23でNo)、ステップS25に進む。

20

【0050】

電源管理システム15は、無線LAN機器31から、電化製品20の電源制御要求があるか否かを確認する(ステップS25)。具体的には、電源管理システム15は、無線LAN機器31から伝達された電源状態変更テーブルに基づいて、電源制御要求があるか否かを確認する。

電源管理システム15は、無線LAN機器31から、電源制御要求がある場合には(ステップS25でYes)、電源状態変更テーブルに基づいて、接続されている電化製品20の電源のON/OFF制御を行う(ステップS26)。電源状態変更テーブルは、電化製品20の電源制御が行われた後に情報を更新し、最新の電源状態および変更要求を記録する。その後、ステップS21に戻り、電源制御する電化製品20があるか否かの確認を行う。

30

無線LAN機器31から、電源制御要求がない場合には(ステップS25でNo)、ステップS21に戻り、電源制御する電化製品20があるか否かの確認を行う。

【0051】

次に、図7を用いて、本発明にかかる無線LAN機器31の動作について説明する。

【0052】

無線LAN機器31は、携帯端末60が無線LANの圏内から圏外へ移動したか否かを監視する(ステップS31)。図8は、無線LAN機器31に登録されている接続装置と、その接続状態を示すテーブルの例である。

40

【0053】

無線LAN機器31は、携帯端末60が無線LANの圏内から圏外へ移動したことを認識した場合(ステップS31でYes)、電源管理システム15が取得した電化製品20の電源のON/OFF状態の情報を取得する(ステップS32)。電源管理システム15からの電源のON/OFF状態の取得は、図5に示した電源状態テーブルを受信することで行う。

【0054】

無線LAN機器31は、メール本文に電源状態テーブルを記載して電源制御のメールを作成し(ステップS33)、携帯端末60に送信する(ステップS34)。

50

【 0 0 5 5 】

これにより電源管理テーブルの情報、無線LAN機器31に接続された公衆網40を介して、携帯端末60に伝達される。無線LAN機器31は、携帯端末60に電源制御のメールを送信後、ステップS31に戻り、携帯端末60が無線LANの圏内から圏外へ移動したか否かを監視する。

【 0 0 5 6 】

無線LAN機器31は、携帯端末60が無線LANの圏内から圏外へ移動したことを認識しない場合には(ステップS31でNo)、携帯端末60から公衆網40を介して、メールで電源制御の要求があるか否かを確認する(ステップS35)。

【 0 0 5 7 】

携帯端末60からの電源操作の要求がある場合には(ステップS35でYes)、無線LAN機器31は、図3に示した電源状態変更テーブルを電源管理システム15に伝達し、電源管理システム15に接続された電化製品20の、電源のON/OFF状態の制御を要求する(ステップS36)。

その後、ステップS31に戻り、無線LAN機器31は、携帯端末60が無線LANの圏内から圏外へ移動したか否かを監視する。

【 0 0 5 8 】

携帯端末60からの電源操作の要求がない場合には(ステップS35でNo)、ステップS31に戻り、無線LAN機器31は、携帯端末60が無線LANの圏内から圏外へ移動したか否かを監視する。

【 0 0 5 9 】

これにより、電源管理システム15は、無線LAN機器31の圏外認識に基づいて使用者の外出認識を行い、使用者に電化製品20の電源状態を通知することができる。また、使用者は外出先から、携帯端末60を操作することで、電化製品20の電源状態を制御することができる。

本実施の形態によれば、電源管理システム11に鍵施錠を認識させる必要が無いため、鍵施錠を認識させるように施設を改造する必要が無く、また、鍵施錠ができない施設であっても使用が可能である。さらに電源管理システム11は、使用者が、鍵施錠を必要とする施設の鍵施錠を忘れた場合であっても、電化製品20の電源状態を通知することができる。

【 0 0 6 0 】

なお、本発明は上記実施の形態に限られたものではなく、趣旨を逸脱しない範囲で適宜変更することが可能である。

実施の形態1において、監視部11は、検出部12により携帯端末60が通信圏外であると判定することや、携帯端末60からの指示の受信を契機として、電化製品20の電源状態を取得するものとしたが、一定時間ごとに電化製品20の電源状態を取得することとしても良い。

実施の形態2では、電源状態テーブルや電源状態変更テーブルを用いて、複数の電化製品20の電源状態をまとめて扱うものとして説明したが、個別の電化製品ごとに、電源情報や電源状態の変更情報を扱うこととしても良い。

実施の形態2では、圏外/圏内認識を行う装置として無線LAN機器31を用いるものとして説明したが、フェムトセルのような小さな通話エリアの小型基地局や家庭内用の構内基地局などを用いることも可能である。

携帯端末60と、電源管理システム10や無線LAN機器30との情報の送受信に、メールを用いるものとして説明したが、メールを用いない通信によって情報の送受信を行っても良い。

【 0 0 6 1 】

上述の例において、システムのハードディスク、メモリ等の記憶手段等にインストールされた各種のプログラムは、様々なタイプの非一時的なコンピュータ可読媒体(non-transitory computer readable medium)を用いて格納され、コンピュータに供給することが

10

20

30

40

50

できる。非一時的なコンピュータ可読媒体は、様々なタイプの実体のある記録媒体 (tangible storage medium) を含む。非一時的なコンピュータ可読媒体の例は、磁気記録媒体 (例えばフレキシブルディスク、磁気テープ、ハードディスクドライブ)、光磁気記録媒体 (例えば光磁気ディスク)、CD-ROM (Read Only Memory)、CD-R、CD-R/W、半導体メモリ (例えば、マスクROM、PROM (Programmable ROM)、EPROM (Erasable PROM)、フラッシュROM、RAM (random access memory)) を含む。また、プログラムは、様々なタイプの一時的なコンピュータ可読媒体 (transitory computer readable medium) によってコンピュータに供給されてもよい。一時的なコンピュータ可読媒体の例は、電気信号、光信号、及び電磁波を含む。一時的なコンピュータ可読媒体は、電線及び光ファイバ等の有線通信路、又は無線通信路を介して、プログラムをコンピュータに供給できる。

10

20

【符号の説明】

【0062】

- 1 通信システム
- 2 通信システム
- 10 電源管理システム
- 11 監視部
- 12 検出部
- 13 通信部
- 20 電化製品
- 30 無線LAN機器
- 31 無線LAN機器
- 40 公衆網
- 50 基地局
- 60 携帯端末

【図1】

【図2】

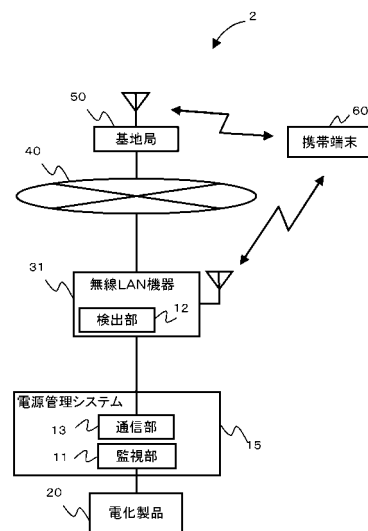
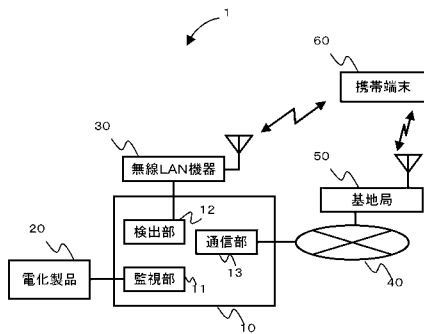

【 図 3 】

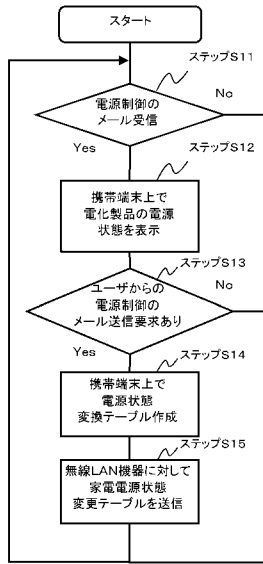

【 図 4 】

接続装置	電源状態	変更要求
TV	ON	あり
ステレオ	OFF	なし
ビデオ	OFF	なし
洗濯機	OFF	なし
アイロン	ON	あり
ストーブ	OFF	なし

【 図 5 】

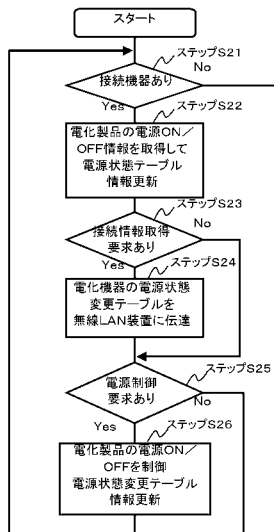

【 図 6 】

接続装置	電源状態	
TV	ON	
ステレオ	OFF	
ビデオ	OFF	
洗濯機	OFF	
アイロン	ON	
ストーブ	OFF	

【 図 7 】

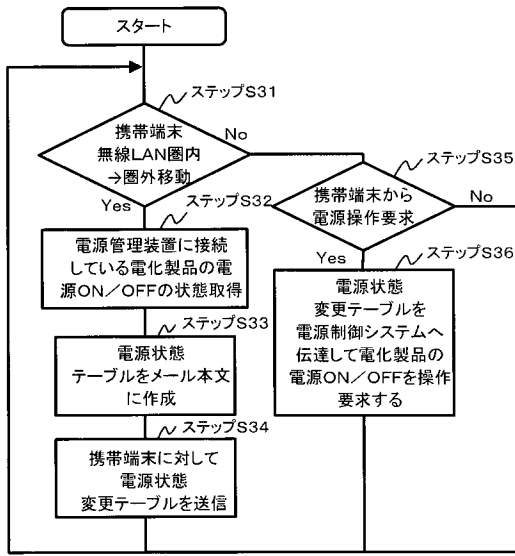

【 図 8 】

接続装置	接続状態
携帯電話	圏内