



(86) Date de dépôt PCT/PCT Filing Date: 2010/09/02
 (87) Date publication PCT/PCT Publication Date: 2011/03/10
 (85) Entrée phase nationale/National Entry: 2012/02/29
 (86) N° demande PCT/PCT Application No.: EP 2010/062914
 (87) N° publication PCT/PCT Publication No.: 2011/026921
 (30) Priorité/Priority: 2009/09/04 (FR0956049)

(51) Cl.Int./Int.Cl. *F01D 11/24* (2006.01),
F01D 25/24 (2006.01)
 (71) Demandeur/Applicant:
TURBOMECA, FR
 (72) Inventeurs/Inventors:
MORAINES, CHRISTOPHE-OLIVIER, FR;
PARDO, FREDERIC PHILIPPE JEAN-JACQUES, FR
 (74) Agent: GOUDREAU GAGE DUBUC

(54) Titre : DISPOSITIF DE SUPPORT D'UN ANNEAU DE TURBINE, TURBINE AVEC UN TEL DISPOSITIF ET
TURBOMOTEUR AVEC UNE TELLE TURBINE
 (54) Title: DEVICE FOR SUPPORTING A TURBINE RING, TURBINE HAVING SUCH A DEVICE, AND TURBINE
ENGINE HAVING SUCH A TURBINE

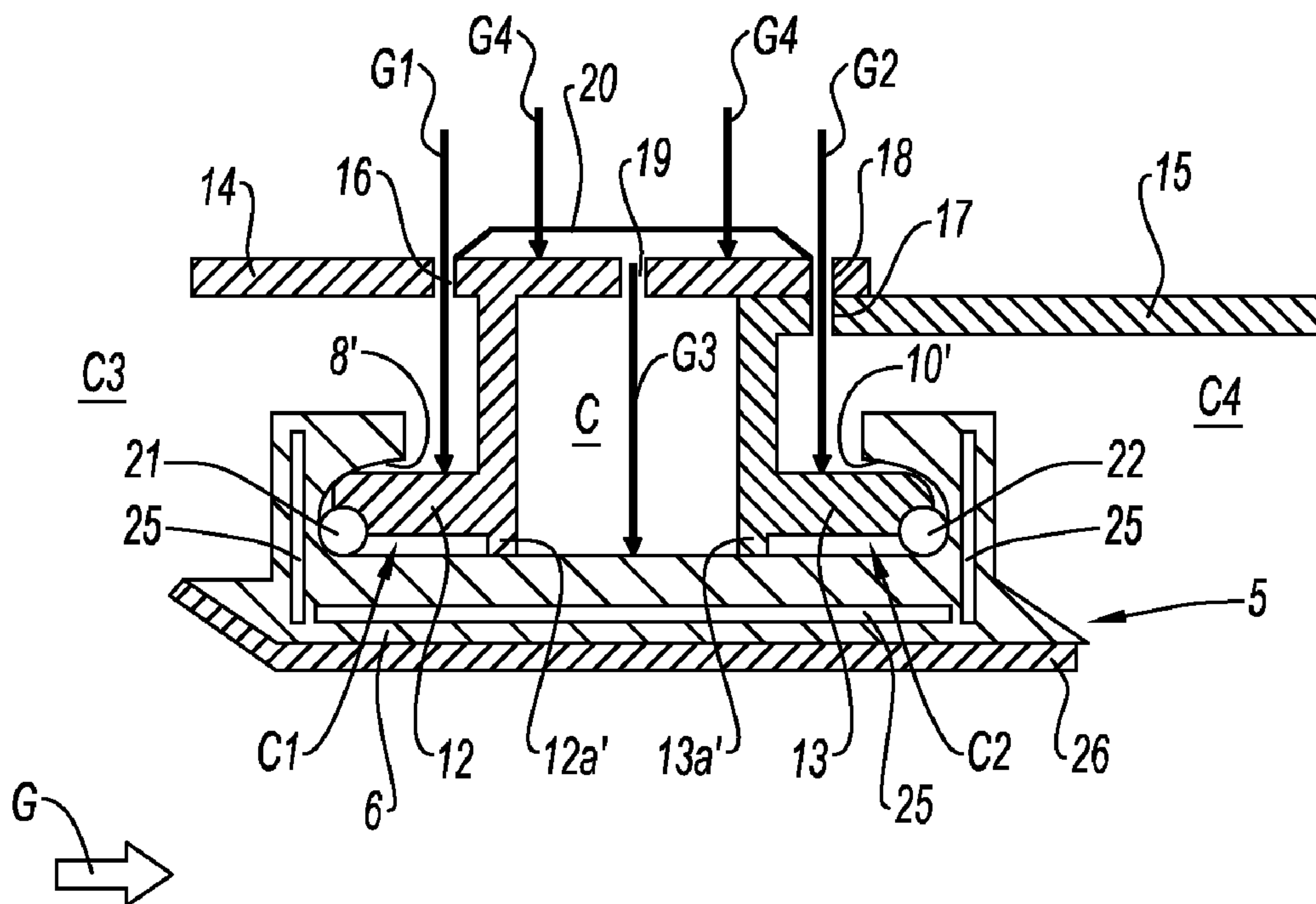

Fig. 2

(57) Abrégé/Abstract:

L'invention concerne un dispositif de support d'un anneau (5) de turbine à gaz (1), l'anneau (5) étant destiné à envelopper des aubes mobiles (3) de la turbine (1) entraînées par un flux de gaz (G) s'écoulant de l'amont vers l'aval. Le dispositif comporte au



(57) **Abrégé(suite)/Abstract(continued):**

moins un crochet amont (12), tourné vers l'amont, destiné à être logé dans une gorge amont (8) de l'anneau (5), ouverte vers l'aval, et au moins un crochet aval (13), tourné vers l'aval, destiné à être logé dans une gorge aval (10) de l'anneau (5), ouverte vers l'amont. Les crochets (12, 13) sont ainsi protégés et les jeux en sommets d'aubes (3) plus faciles à piloter. Le dispositif comporte, en amont du crochet amont (12), des moyens (16) d'injection de gaz de refroidissement pour refroidir le crochet amont (12) et/ou comporte, en aval du crochet aval (13), des moyens (17, 18) d'injection de gaz de refroidissement pour refroidir le crochet aval (13).

(12) DEMANDE INTERNATIONALE PUBLIÉE EN VERTU DU TRAITÉ DE COOPÉRATION EN MATIÈRE DE BREVETS (PCT)

(19) Organisation Mondiale de la Propriété
Intellectuelle
Bureau international



(10) Numéro de publication internationale
WO 2011/026921 A1

(43) Date de la publication internationale
10 mars 2011 (10.03.2011)

- (51) Classification internationale des brevets :
F01D 11/24 (2006.01) *F01D 25/24* (2006.01)
- (21) Numéro de la demande internationale :
PCT/EP2010/062914
- (22) Date de dépôt international :
2 septembre 2010 (02.09.2010)
- (25) Langue de dépôt : français
- (26) Langue de publication : français
- (30) Données relatives à la priorité :
0956049 4 septembre 2009 (04.09.2009) FR
- (71) Déposant (*pour tous les États désignés sauf US*) :
TURBOMECA [FR/FR]; F-64510 Bordes (FR).
- (72) Inventeurs; et
- (75) Inventeurs/Déposants (*pour US seulement*) :
MORAINES, Christophe-Olivier [FR/FR]; 1 allée du ruisseau du pont de pierre, résidence domaine d'Ateka, F-64100 Bayonne (FR). PARDO, Frédéric, Philippe, Jean-Jacques [FR/FR]; 56 avenue des Lilas, F-64000 Pau (FR).
- (74) Mandataires : DAVID, Daniel et al.; 23bis rue de Turin, F-75008 Paris (FR).
- (81) États désignés (*sauf indication contraire, pour tout titre de protection nationale disponible*) : AE, AG, AL, AM, AO, AT, AU, AZ, BA, BB, BG, BH, BR, BW, BY, BZ, CA, CH, CL, CN, CO, CR, CU, CZ, DE, DK, DM, DO, DZ, EC, EE, EG, ES, FI, GB, GD, GE, GH, GM, GT, HN, HR, HU, ID, IL, IN, IS, JP, KE, KG, KM, KN, KP, KR, KZ, LA, LC, LK, LR, LS, LT, LU, LY, MA, MD, ME, MG, MK, MN, MW, MX, MY, MZ, NA, NG, NI, NO, NZ, OM, PE, PG, PH, PL, PT, RO, RS, RU, SC, SD, SE, SG, SK, SL, SM, ST, SV, SY, TH, TJ, TM, TN, TR, TT, TZ, UA, UG, US, UZ, VC, VN, ZA, ZM, ZW.
- (84) États désignés (*sauf indication contraire, pour tout titre de protection régionale disponible*) : ARIPO (BW, GH, GM, KE, LR, LS, MW, MZ, NA, SD, SL, SZ, TZ, UG, ZM, ZW), eurasien (AM, AZ, BY, KG, KZ, MD, RU, TJ, TM), européen (AL, AT, BE, BG, CH, CY, CZ, DE, DK, EE, ES, FI, FR, GB, GR, HR, HU, IE, IS, IT, LT, LU, LV, MC, MK, MT, NL, NO, PL, PT, RO, SE, SI, SK, SM, TR), OAPI (BF, BJ, CF, CG, CI, CM, GA, GN, GQ, GW, ML, MR, NE, SN, TD, TG).

[Suite sur la page suivante]

(54) Title : DEVICE FOR SUPPORTING A TURBINE RING, TURBINE HAVING SUCH A DEVICE, AND TURBINE ENGINE HAVING SUCH A TURBINE

(54) Titre : DISPOSITIF DE SUPPORT D'UN ANNEAU DE TURBINE, TURBINE AVEC UN TEL DISPOSITIF ET TURBOMOTEUR AVEC UNE TELLE TURBINE

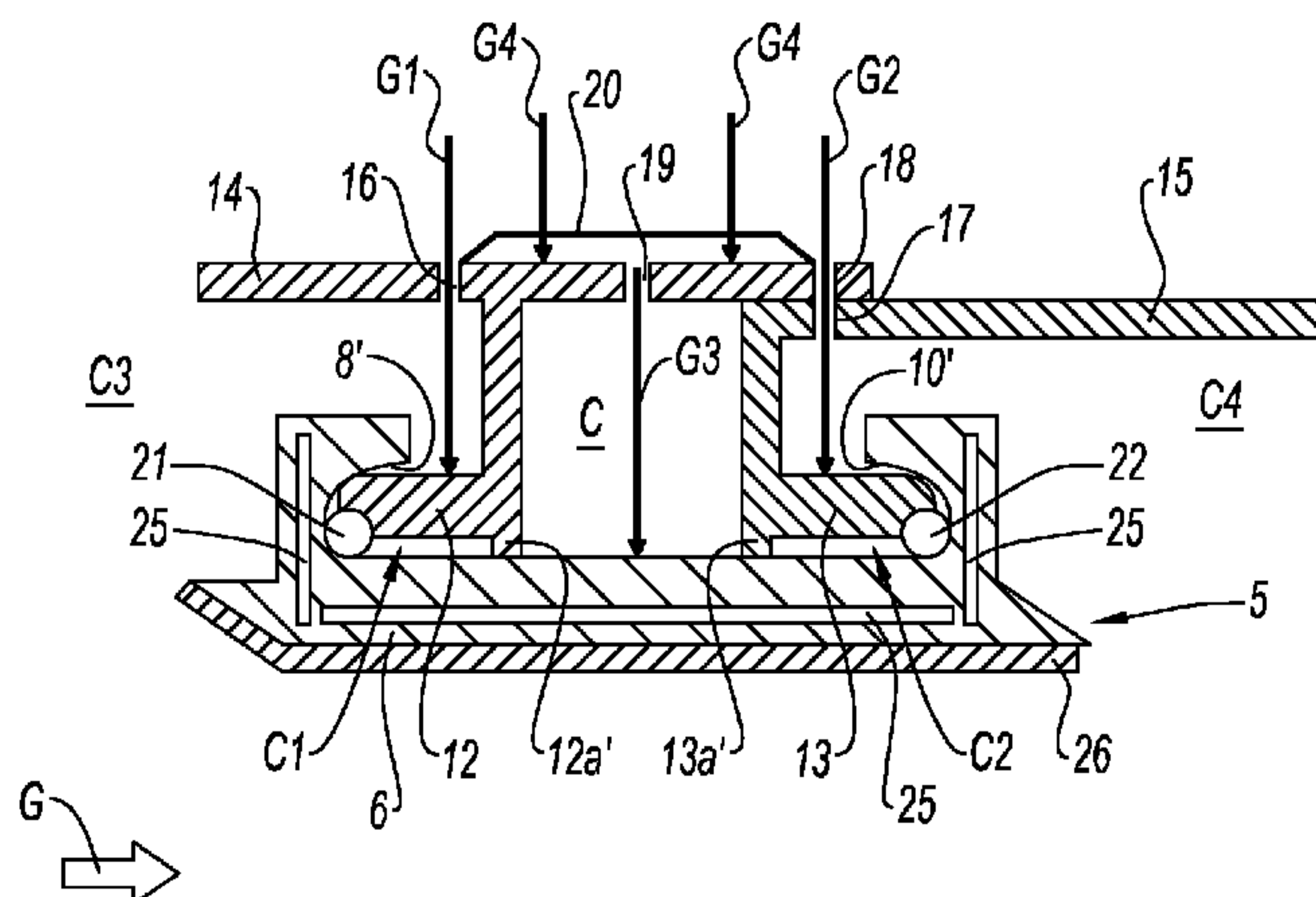

Fig. 2

(57) Abstract : The invention relates to a device for supporting a ring (5) of gas turbine (1), the ring (5) being suitable for surrounding mobile blades (3) of the turbine (1) which are driven by a gas stream (G) flowing upstream to downstream. The device comprises at least one upstream hook (12) facing upstream, to be housed in an upstream groove (8) of the ring (5), opened toward the downstream direction, and at least one downstream hook (13) facing downstream, to be housed in a downstream groove (10) of the ring (5), opened toward the upstream direction. The hooks (12, 13) are thus protected and the clearances at the apices of the blades (3) are more easily controlled. The device comprises, upstream from the upstream hook (12), means (16) for injecting cooling gas to cool the upstream hook (12) and/or comprises, downstream from the downstream hook (13), means (17, 18) for injecting a cooling gas to cool the downstream hook (13).

(57) Abrégé :

[Suite sur la page suivante]



WO 2011/026921 A1

WO 2011/026921 A1 **Publiée :**

— avec rapport de recherche internationale (Art. 21(3))

L'invention concerne un dispositif de support d'un anneau (5) de turbine à gaz (1), l'anneau (5) étant destiné à envelopper des aubes mobiles (3) de la turbine (1) entraînées par un flux de gaz (G) s'écoulant de l'amont vers l'aval. Le dispositif comporte au moins un crochet amont (12), tourné vers l'amont, destiné à être logé dans une gorge amont (8) de l'anneau (5), ouverte vers l'aval, et au moins un crochet aval (13), tourné vers l'aval, destiné à être logé dans une gorge aval (10) de l'anneau (5), ouverte vers l'amont. Les crochets (12, 13) sont ainsi protégés et les jeux en sommets d'aubes (3) plus faciles à piloter. Le dispositif comporte, en amont du crochet amont (12), des moyens (16) d'injection de gaz de refroidissement pour refroidir le crochet amont (12) et/ou comporte, en aval du crochet aval (13), des moyens (17, 18) d'injection de gaz de refroidissement pour refroidir le crochet aval (13).

Dispositif de support d'un anneau de turbine, turbine avec un tel dispositif et turbomoteur avec une telle turbine

L'invention concerne le domaine des turbines à gaz et plus précisément
5 des anneaux de turbines et de leurs dispositifs de support.

Un turbomoteur pour un aéronef tel qu'un avion ou un hélicoptère
comprend généralement, d'amont en aval dans le sens de l'écoulement des gaz,
une soufflante, un ou plusieurs étages de compresseurs, par exemple un
10 compresseur basse pression et un compresseur haute pression, une chambre de
combustion, un ou plusieurs étages de turbines, par exemple une turbine haute
pression et une turbine basse pression, et une tuyère d'échappement des gaz. A
chaque compresseur peut correspondre une turbine, les deux étant reliés par un
arbre, formant ainsi, par exemple, un corps haute pression et un corps basse
15 pression; dans une configuration différente, le turbomoteur peut comprendre une
première turbine reliée à un compresseur et une seconde turbine dite libre, qui est
reliée à un arbre entraînant par exemple un rotor d'un hélicoptère (la première
turbine, reliée au compresseur, est alors généralement dénommée turbine haute
pression).

20

Dans la suite, on désignera l'expression "haute pression" par l'acronyme
"HP" et l'expression "basse pression" par l'acronyme "BP".

La turbine HP est située à la sortie de la chambre de combustion. Elle
25 comporte un ou plusieurs étages d'aubes, chaque étage comportant généralement,
de manière connue, une roue d'aubes fixes appelée distributeur HP et une roue
d'aubes mobiles. La roue d'aubes mobiles est entraînée en rotation autour de l'axe
du turbomoteur par le flux de gaz en sortie de la chambre de combustion et est
solidaire en rotation de l'arbre HP du turbomoteur, lui-même solidaire des roues
30 d'aubes mobiles du compresseur HP. La veine de gaz au niveau de la roue
d'aubes mobiles de la turbine HP est délimitée, du côté externe, par un carter
sous forme d'anneau, s'étendant à la périphérie des aubes mobiles et
classiquement désigné par l'expression "anneau de turbine"; cet anneau peut être
monobloc ou découpé en secteurs d'anneau; dans la suite, sauf si cela est précisé,
35 le terme "anneau" couvrira ces deux possibilités, c'est-à-dire soit un anneau
monobloc soit un anneau découpé en secteurs d'anneau. L'anneau est supporté

par une pièce dénommée support d'anneau et reliée à la structure fixe du turbomoteur.

Pour permettre aux aubes mobiles de tourner, un jeu est ménagé entre les
5 extrémités radiales des aubes mobiles et l'anneau fixe de turbine, qui s'étend en
vis-à-vis des extrémités radiales des aubes. Plus ce jeu est grand, moins
l'efficacité (ou encore rendement) de la turbine HP et donc du turbomoteur est
bonne, puisqu'une partie du flux de gaz en sortie de la chambre de combustion
s'écoule dans ce jeu sans participer à l'entraînement en rotation de la roue d'aubes
10 mobiles de la turbine.

La zone de la turbine HP est sujette à des sollicitations thermiques
importantes, notamment en raison de sa position en aval de la chambre de
combustion. Les pièces de cette zone sont soumises à au moins quatre
15 sollicitations thermiques distinctes:

- une convection thermique d'un flux de gaz de refroidissement en
provenance du compresseur;
- une conduction thermique résultant des transferts de chaleur, à partir de
la veine de gaz, au travers des pièces en contact les unes avec les autres;
- 20 - un rayonnement thermique en provenance des parties chaudes du
turbomoteur et en particulier de la chambre de combustion et de la veine de gaz
au niveau de la turbine HP et
- une convection thermique importante du flux de gaz de la veine, qui
peut être aggravée lorsqu'une partie du flux s'échappe de la veine et s'infiltré au
25 niveau de la liaison entre l'anneau de turbine et sa pièce de support du côté
externe de l'anneau (on parle alors de ré-ingestion de gaz de veine ou bypass, qui
provoque une perturbation thermique de l'anneau de turbine ainsi qu'une perte de
rendement du moteur, puisqu'une partie des gaz de l'écoulement principal ne suit
pas son trajet normal mais celui du bypass).

30 Ces sollicitations thermiques diverses entraînent des dilatations
différentielles – entre les différentes pièces impliquées – et des gradients de
températures au sein des pièces statiques qui sont difficiles à maîtriser. En
particulier, les effets liés à la convection thermique due aux ré-ingestions de gaz
35 hors de la veine sont complexes à modéliser. Ce phénomène est d'autant plus
important que l'évolution des puissances des moteurs associée à un objectif de
réduction de la consommation en carburant engendre une augmentation des

températures des gaz en sortie de chambre de combustion des turbomoteurs actuels.

On a proposé de piloter le jeu entre les sommets d'aubes et l'anneau de turbine par différents moyens. Dans le document EP 1,475,516 par exemple, on a proposé un carter structural (sur lequel est fixée la pièce de support de l'anneau) présentant une certaine élasticité, sa forme dépendant ainsi des pressions auxquelles il est soumis aux différents régimes du moteur, ce qui permet d'adapter le jeu au niveau des sommets d'aubes.

10

La présente invention vise à proposer un dispositif de support d'un anneau de turbine permettant un meilleur pilotage des jeux en sommets d'aubes de turbine et une meilleure robustesse des pièces en vieillissement pour garantir la stabilité des caractéristiques de la veine de gaz dans le temps.

15

A cet effet, l'invention concerne un dispositif de support d'un anneau de turbine à gaz, l'anneau étant destiné à envelopper des aubes mobiles de la turbine entraînées par un flux de gaz s'écoulant de l'amont vers l'aval, le dispositif comportant au moins un crochet amont, tourné vers l'amont, destiné à être logé dans une gorge amont de l'anneau, ouverte vers l'aval, et au moins un crochet aval, tourné vers l'aval, destiné à être logé dans une gorge aval de l'anneau, ouverte vers l'amont, le dispositif comportant, en amont du crochet amont, des moyens (par exemple des orifices) d'injection de gaz de refroidissement pour refroidir le crochet amont et/ou comportant, en aval du crochet aval, des moyens (par exemple des orifices) d'injection de gaz de refroidissement pour refroidir le crochet aval.

20

Grâce à l'invention, les crochets du dispositif de support sont chacun logés dans une gorge de l'anneau et sont donc protégés du flux de gaz par l'anneau lui-même, ce qui garantit qu'ils conservent une forme constante quel que soit le régime de la turbine puisqu'ils sont moins impactés par les variations thermiques occasionnées. En garantissant ainsi l'intégrité des crochets, le pilotage des jeux entre les sommets d'aubes et l'anneau est facilité et donc amélioré, puisqu'on en maîtrise mieux l'évolution et l'intégrité dans le temps. Grâce aux moyens d'injection de gaz de refroidissement, l'intégrité thermique du crochet amont et/ou du crochet aval est d'autant mieux assurée, ce qui permet de plus d'optimiser les régimes thermiques transitoires.

30

35

Selon une forme de réalisation avantageuse, les gaz de refroidissement sont à une pression supérieure ou égale à la pression des gaz du flux de gaz du côté amont des aubes mobiles de la turbine. Ainsi, les gaz de refroidissement remplissent également une fonction de barrière à une éventuelle ré-ingestion des gaz du flux de gaz par le côté amont de l'anneau.

Selon une forme de réalisation avantageuse, les gaz de refroidissement sont à une pression supérieure ou égale à la pression des gaz du flux de gaz du côté aval des aubes mobiles de la turbine. Ainsi, les gaz de refroidissement remplissent également une fonction de barrière à une éventuelle ré-ingestion des gaz du flux de gaz par le côté aval de l'anneau.

Selon une forme de réalisation avantageuse, le dispositif est agencé pour former entre les deux crochets une cavité pressurisée alimentée en gaz de refroidissement. Les crochets sont ainsi d'autant mieux protégés que la cavité les protège du flux de gaz de la turbine. En particulier, la pression de la cavité pressurisée est supérieure ou égale à la pression du flux de gaz du côté amont des aubes mobiles de turbine, ce qui évite une ré-ingestion de gaz en provenance du flux de gaz. La formation d'une telle cavité pressurisée est autorisée par la forme particulière de l'anneau; elle est améliorée par la présence d'éventuels moyens d'étanchéité tels que ceux présentés ci-dessous.

Selon une forme de réalisation avantageuse, la gorge amont de l'anneau présente une surface de contact avec le crochet amont de forme curviligne (en coupe axiale, s'agissant de l'axe de l'anneau qui est l'axe du turbomoteur).

Selon une forme de réalisation avantageuse, la gorge aval de l'anneau présente une surface de contact avec le crochet aval de forme curviligne (en coupe axiale, s'agissant de l'axe de l'anneau qui est l'axe du turbomoteur).

Selon une forme de réalisation avantageuse, le dispositif comporte au moins un joint amont agencé pour assurer l'étanchéité aux gaz entre l'anneau et le crochet amont, le joint amont étant logé dans la gorge amont de l'anneau. Un tel joint permet d'améliorer l'étanchéité aux gaz du dispositif, ce qui est particulièrement avantageux dans le cas où une cavité pressurisée est formée entre les crochets amont et aval et/ou dans le cas où des gaz de refroidissement amont sont destinés à former une barrière aux gaz du flux de gaz de la turbine en

amont du crochet amont. Un tel joint peut par ailleurs participer au maintien de l'anneau en position axiale et radiale.

Selon une forme de réalisation avantageuse, le dispositif comporte au moins un joint aval agencé pour assurer l'étanchéité aux gaz entre l'anneau et le crochet aval, le joint aval étant logé dans la gorge aval de l'anneau. Un tel joint aval procure les mêmes avantages qu'un joint amont, du côté aval.

Selon une forme de réalisation préférée, le joint amont et/ou le joint aval est un joint du type joint tresse en matériau réfractaire. Un tel joint améliore encore l'efficacité de l'étanchéité tout en participant avantageusement au maintien de l'anneau en position axiale et radiale.

Selon une forme de réalisation avantageuse, le dispositif comporte, du côté amont de l'anneau, un joint périphérique d'étanchéité aux gaz s'écoulant du côté externe d'un carter d'un distributeur de la turbine s'étendant en amont des aubes mobiles.

Selon une forme de réalisation avantageuse, le dispositif comporte une pièce de support amont comportant le crochet amont et une pièce de support aval, distincte de la pièce de support amont, comportant le crochet aval.

Selon une forme de réalisation particulière dans ce cas, les pièces de support amont et aval sont monoblocs et annulaires et l'anneau est sectorisé en au moins deux secteurs d'anneau.

De préférence dans ce cas, les pièces de support amont et aval sont agencées pour être montées avec l'anneau par coulissement des pièces de support l'une sur l'autre et par frettage, ce qui garantit le positionnement axial et radial de l'anneau. Ce montage est facilité par la présence de joints amont et aval tels que ceux présentés ci-dessus, ces joints pouvant participer au maintien en position radiale et axiale de l'anneau sur son support.

De préférence toujours, au moins une plaquette d'étanchéité est disposée à l'interface entre des surfaces en contact de deux secteurs d'anneau successifs, dans une gorge prévue à cet effet. Selon une forme de réalisation particulière, cette plaquette est agencée pour autoriser une fuite de gaz de refroidissement

depuis une cavité pressurisée formée entre les crochets vers le flux de gaz; une telle fuite évite une circulation de gaz dans le sens inverse (c'est-à-dire une fuite de gaz hors du flux de gaz de la turbine) et permet la purge des gaz de refroidissement.

5

Selon une autre forme de réalisation particulière, l'anneau est monobloc et annulaire, la pièce de support aval est monobloc et annulaire et la pièce de support amont est sectorisée en au moins deux secteurs de pièce de support.

10

Selon une forme de réalisation particulière dans ce cas, le diamètre radial minimal du crochet aval est supérieur au diamètre radial minimal du crochet amont. Une telle différence de diamètre facilite le montage des différents éléments entre eux.

15

L'invention concerne encore un anneau de turbine à gaz destiné à envelopper des aubes mobiles de la turbine entraînées par un flux de gaz s'écoulant de l'amont vers l'aval, l'anneau étant destiné à être supporté par le dispositif de support présenté ci-dessus, l'anneau comportant une gorge amont, ouverte vers l'aval, destinée à recevoir au moins un crochet amont, tourné vers l'amont, du dispositif de support, et une gorge aval, ouverte vers l'amont, destinée à recevoir au moins un crochet aval, tourné vers l'aval, du dispositif de support.

20

L'invention concerne encore une turbine comportant un le dispositif de support présenté ci-dessus.

25

L'invention concerne encore un turbomoteur (ou un turboréacteur) comportant une telle turbine.

L'invention sera mieux comprise à l'aide de la description suivante de la forme de réalisation préférée de l'invention, en référence aux planches de dessins annexées, sur lesquelles:

30

- la figure 1 représente une vue schématique en coupe axiale d'un anneau de turbine et de son dispositif de support conformément à une première forme de réalisation préférée de l'invention;

35

- la figure 2 représente une vue schématique détaillée de l'anneau et du dispositif de support de la figure 1, avec représentation des flux de gaz de refroidissement;

- la figure 3 représente une vue schématique en coupe axiale d'un anneau de turbine et de son dispositif de support conformément à une deuxième forme de réalisation préférée de l'invention;

- les figures 4a à 4c sont des représentations schématiques des différentes étapes de montage de l'anneau et du dispositif de support de la figure 3.

En référence à la figure 1, un turbomoteur, par exemple destiné à être utilisé sur un avion ou un hélicoptère, comporte, d'amont en aval dans le sens de l'écoulement des gaz, une soufflante, un compresseur BP, un compresseur HP, une chambre de combustion, une turbine HP 1, une turbine BP et une tuyère d'échappement des gaz. La turbine BP est reliée au compresseur BP par un arbre BP, formant un corps BP, tandis que la turbine HP est reliée au compresseur HP par un arbre HP, formant un corps HP.

15

L'invention va être présentée, dans ses formes de réalisations des figures 1 et 2 d'une part, 3 à 4c d'autre part, en relation avec la turbine HP 1 d'un turbomoteur du type de celui présenté ci-dessus. Bien entendu, l'invention s'applique à toute turbine soumise à des contraintes thermiques, en particulier à une turbine d'un turbomoteur d'hélicoptère comportant une turbine HP reliée à un compresseur HP et une turbine libre reliée à un arbre entraînant un rotor de l'hélicoptère (l'invention s'appliquant alors de préférence à la turbine HP mais également à la turbine libre). L'invention peut s'appliquer à d'autres types de turbines.

25

La turbine HP 1 comporte une roue d'aubes fixes 2, dénommée distributeur HP, et une roue d'aubes mobiles 3 entraînées en rotation par un flux de gaz G qui s'écoule, depuis l'amont vers l'aval, en provenance de la chambre de combustion. Les aubes mobiles 3 tournent autour d'un axe A qui est l'axe du turbomoteur.

30

On définit les notions d'interne (ou intérieur) et d'externe (ou extérieur) par rapport à l'axe A du turbomoteur, étant entendu qu'est situé ou orienté du côté interne (ou intérieur) ce qui est situé ou orienté vers l'axe A du turbomoteur. On définit par ailleurs les notions de radial et longitudinal par rapport à l'axe A du turbomoteur et les notions d'amont et d'aval par rapport au sens d'écoulement des gaz.

35

De manière connue, la veine de gaz au niveau de la turbine HP 1 est délimitée, du côté externe, par un carter annulaire 4 (classiquement dénommé "méridienne externe" par l'homme du métier) sur lequel sont fixées les aubes fixes 2 du distributeur et par un anneau 5, dénommé anneau de turbine 5, qui est monté en aval du carter 4 et forme un carter enveloppant les aubes mobiles 3.

L'anneau de turbine 5 est de forme globale annulaire sur toute sa périphérie, c'est-à-dire sur 360°. Dans la forme de réalisation des figures 1 et 2, il est découpé en une pluralité de secteurs d'anneau 5 (en l'espèce une dizaine de secteurs) qui, juxtaposés bout à bout, forment l'anneau 5 dans sa globalité; on parle d'anneau 5 sectorisé.

Dans la suite de la description de la forme de réalisation des figures 1 et 2, la forme d'un secteur d'anneau 5 est décrite, étant entendu que l'anneau 5 est axisymétrique (c'est une pièce de révolution); par souci de simplification de l'exposé, on confond donc les notions d'anneau 5 et de secteur d'anneau 5. Autrement dit, les caractéristiques présentées pour la structure de l'anneau s'appliquent à un anneau monobloc ou encore à un anneau sectorisé en secteurs d'anneau, étant entendu qu'un secteur d'anneau n'est finalement qu'une portion de l'anneau, présentant la même forme que l'anneau global, mais de manière sectorisée, c'est-à-dire suivant une étendue circonférentielle moins importante.

L'anneau 5 comporte une paroi interne 6 définissant la limite externe de la veine de gaz; les sommets radiaux des aubes 3 s'étendent à une distance e de cette paroi 6, cette distance correspondant au jeu e entre les sommets d'aubes 3 et l'anneau 4, que l'on souhaite pouvoir piloter au mieux et maîtriser dans le temps. L'anneau 5 comporte par ailleurs un rebord amont 7 définissant une gorge amont 8 et un rebord aval 9 définissant une gorge aval 10.

La gorge amont 8 est ouverte vers l'aval; à cet effet, le rebord amont 7 comporte une paroi radiale 7a s'étendant vers l'extérieur à partir de la paroi interne 6 de l'anneau 5 et une paroi longitudinale 7b s'étendant vers l'aval à partir de l'extrémité externe de la paroi radiale 7a (en l'espèce perpendiculairement à elle).

La gorge aval 10 est ouverte vers l'amont; à cet effet, le rebord aval 9 comporte une paroi radiale 9a s'étendant vers l'extérieur à partir de la paroi interne 6 de l'anneau 5 et une paroi longitudinale 9b s'étendant vers l'amont à partir de l'extrémité externe de la paroi radiale 9a (en l'espèce
5 perpendiculairement à elle).

Le turbomoteur comporte un dispositif 11 de support de l'anneau 5. Ce dispositif 11 comporte un crochet amont 12, tourné vers l'amont, logé dans la gorge amont 8 de l'anneau 5 et un crochet aval 13, tourné vers l'aval, logé dans la
10 gorge aval 10 de l'anneau 5; l'anneau 5 est ainsi supporté et maintenu en position par les crochets 12, 13.

Plus précisément, les crochets 12, 13 sont de forme annulaire et, dans la forme de réalisation des figures 1 et 2, monoblocs sur toute la périphérie de
15 l'anneau 5 (c'est-à-dire sur la périphérie de l'ensemble des secteurs d'anneau 5).

Dans la forme de réalisation présentée, les crochets 12, 13 sont axisymétriques. Alternativement, les crochets 12, 13 peuvent être ajourés et/ou comporter une pluralité de crochets discrets répartis circonférentiellement.
20

Le crochet amont 12 est supporté par une pièce de support amont 14, de forme globalement cylindrique longitudinale (selon l'axe A du turbomoteur), qui est reliée à la structure fixe du turbomoteur de manière non représentée (par exemple au moyen d'une bride de fixation vissée à une bride complémentaire de
25 la structure fixe). Le crochet 12 comporte une paroi radiale 12a s'étendant vers l'intérieur à partir de la pièce de support amont 14 et une paroi longitudinale 12b s'étendant vers l'amont à partir de l'extrémité interne de la paroi radiale 12a (en l'espèce perpendiculairement à elle).

Le crochet aval 13 est supporté par une pièce de support aval 15, de forme globalement cylindrique longitudinale (selon l'axe A du turbomoteur), qui est reliée à la structure fixe du turbomoteur de manière non représentée (par exemple au moyen d'une bride de fixation vissée à une bride complémentaire de
30 la structure fixe). Le crochet 13 comporte une paroi radiale 13a s'étendant vers l'intérieur à partir de la pièce de support aval 15 et une paroi longitudinale 13b s'étendant vers l'aval à partir de l'extrémité interne de la paroi radiale 13a (en
35 l'espèce perpendiculairement à elle).

Les crochets amont 12 et aval 13 sont respectivement logés dans les gorges amont 8 et aval 10 de l'anneau 5 pour le maintenir en position et sont ainsi thermiquement protégés par l'anneau 5 lui-même, plus précisément par sa paroi interne 6 et par les parois (7a, 7b), (9a, 9b) formant les rebords 7, 9, ménageant les gorges 8, 10, respectivement.

En référence à la figure 2, la gorge amont 8 présente une surface 8' de contact avec le crochet amont 12; en l'espèce, cette surface de contact 8' est de forme curviligne en coupe axiale, pour permettre un positionnement stable de l'anneau 5 sur le crochet amont 12 indépendamment d'éventuelles imprécisions de montage dues par exemple aux tolérances de fabrication.

La gorge aval 10 présente une surface 10' de contact avec le crochet aval 13; en l'espèce, cette surface de contact 10' est de forme curviligne en coupe axiale, pour permettre un positionnement stable de l'anneau 5 sur le crochet aval 13, comme expliqué ci-dessus pour le crochet amont 12.

La pièce de support amont 14 comporte des orifices 16 de refroidissement permettant l'injection de gaz de refroidissement (par exemple en provenance du compresseur) depuis l'extérieur de la pièce de support amont 14 vers le crochet amont 12, pour le refroidissement de ce dernier (les gaz de refroidissement permettent également de refroidir le rebord amont 7 de l'anneau 5); ce flux de gaz de refroidissement amont est symbolisé par la flèche G1 de la figure 2. Le crochet amont 12, protégé par l'anneau 5, est ainsi refroidi, ce qui améliore encore sa stabilité thermique et permet de piloter les déplacements radiaux des éléments axisymétriques du dispositif de support 11, facilitant ainsi le pilotage du jeu e entre les sommets d'aubes 3 et l'anneau 5, d'autant que l'anneau 5 est également refroidi.

La pièce de support aval 15 comporte des orifices 17 de refroidissement permettant l'injection de gaz de refroidissement (par exemple en provenance du compresseur) depuis l'extérieur de la pièce de support aval 15 vers le crochet aval 13, pour le refroidissement de ce dernier (les gaz de refroidissement permettent également de refroidir le rebord aval 9 de l'anneau 5); ce flux de gaz de refroidissement aval est symbolisé par la flèche G2 de la figure 2. En l'espèce, les pièces de support amont 14 et aval 15 se recouvrant partiellement dans la zone

des orifices de refroidissement 17, la pièce de support amont 14 est également percée d'orifices 18 pour le passage des gaz de refroidissement du crochet aval 13. Le crochet aval 13, protégé par l'anneau 5, est ainsi refroidi, ce qui améliore encore sa stabilité thermique et permet de piloter les déplacements radiaux des éléments axisymétriques du dispositif de support 11, facilitant ainsi le pilotage du jeu e entre les sommets d'aubes 3 et l'anneau 5, d'autant que l'anneau 5 est également refroidi.

Le refroidissement simultané des crochets amont 12 et aval 13 est particulièrement avantageux: l'anneau 5 peut ainsi être supporté par des moyens 12, 13 protégés par lui et refroidis par ailleurs, c'est-à-dire présentant une très bonne stabilité structurelle quelles que soient les fluctuations thermiques liées par exemple aux changements de régime.

Les parois radiales 12a, 13a des crochets amont 12 et aval 13 sont par ailleurs en l'espèce agencées pour former, avec une portion de la paroi longitudinale de la pièce de support amont 14 et une portion de la paroi longitudinale 6 de l'anneau 5, une enceinte pressurisée C; on note plus précisément sur la figure 2 que les parois radiales 12a, 13a des crochets 12, 13 se prolongent chacune, à leur extrémité interne, par une léchette 12a', 13a' de contact la paroi longitudinale 6 de l'anneau 5; les léchettes de contact 12a', 13a' sont des parois radiales ajourées.

La cavité pressurisée C est alimentée en gaz de refroidissement qui sont injectés au niveau d'orifices de refroidissement 19; ce flux de gaz de refroidissement est symbolisé par la flèche G3 de la figure 2. Les gaz de refroidissement refroidissent les crochets 12, 13 mais aussi l'anneau 5 et en particulier sa paroi longitudinale 6.

Une tôle perforée annulaire 20 est en l'espèce montée du côté externe de la pièce de support amont 14, au niveau de la cavité pressurisée C, pour refroidir la pièce de support amont 14 par impact de gaz (comme symbolisé par les flèches G4) ainsi que pour calibrer le débit de gaz de refroidissement G3 alimentant la cavité pressurisée C. Les impacts de gaz ménagés par cette tôle 20 permettent, en combinaison avec les flux de gaz de refroidissement amont G1 et aval G2, de piloter thermodynamiquement les déplacements radiaux des éléments

axisymétriques du dispositif de support 11, permettant ainsi d'optimiser le jeu e entre les sommets d'aubes 3 et l'anneau 5.

Un joint torique d'étanchéité amont 21 est monté entre l'extrémité amont du crochet amont 12 et la surface de la gorge amont 8 de l'anneau 5, du côté interne de cette dernière; il forme, avec la léchette de contact amont 12a', la paroi longitudinale 6 de l'anneau 5 et le crochet amont 12, une cavité C1. Ce joint 21 améliore l'étanchéité de la cavité pressurisée C du côté amont (la cavité C1 communiquant avec la cavité pressurisée C par les jours de la léchette de contact amont 12a').

Un joint torique d'étanchéité aval 22 est monté entre l'extrémité aval du crochet aval 13 et la surface de la gorge aval 10 de l'anneau 5; du côté interne de cette dernière; il forme, avec la léchette de contact aval 13a', la paroi longitudinale 6 de l'anneau 5 et le crochet aval 13, une cavité C2. Ce joint 22 améliore l'étanchéité de la cavité pressurisée C du côté aval (la cavité C2 communiquant avec la cavité pressurisée C par les jours de la léchette de contact aval 13a').

Les joints toriques 21, 22 sont en l'espèce des joints du type dit "joint tresse", c'est-à-dire qu'ils sont chacun formés d'une pluralité de brins tressés entre eux, les brins étant en l'espèce formés dans un matériau réfractaire conservant ses caractéristiques mécaniques aux chaleurs importantes auxquelles est soumis l'anneau 5. Dans la forme de réalisation présentée, chaque joint 21, 22 est sectorisé de la même manière que les secteurs d'anneau 5; alternativement, les joints 21, 22 peuvent chacun s'étendre sur l'intégralité de la circonférence de l'anneau 5, entre les différents secteurs d'anneau 5.

Le dispositif 11 de support de l'anneau 5 comporte par ailleurs un joint 23 du type "joint segment" (métallique) supporté par une bride amont 24 de la pièce de support amont 14. Le joint segment 23 est en contact avec une surface externe du carter annulaire 4 du distributeur et assure l'étanchéité aux gaz à ce niveau.

Les différents éléments de l'anneau 5 et de son dispositif de support 11, et en particulier les orifices de refroidissement 16, 17, 18, 19, sont agencés pour que les gaz de refroidissement G1, G2, G3 remplissent également une fonction de

barrière (en pression) aux gaz du flux de gaz G de la turbine 1, pour éviter un bypass de ces gaz, c'est-à-dire une circulation des gaz du flux de gaz G par le côté externe de l'anneau 5, autrement dit une ré-ingestion des gaz du flux de gaz G, qui serait très pénalisante pour le rendement du turbomoteur mais aussi pour
5 l'intégrité des pièces statiques du dispositif de support 11.

A cet effet, l'anneau 5 et son dispositif de support 11 sont agencés pour que la pression des gaz en amont du crochet amont 12, plus précisément dans une cavité C3 définie entre la bride de support 24 du joint segment 23 et le crochet
10 amont 12, soit supérieure à la pression des gaz du flux de gaz G en amont des aubes de turbine 3; par exemple, elle peut être égale à 6 bars tandis que la pression des gaz du flux de gaz G en amont des aubes de turbine 3 est égale à 5 bars. Ainsi, les gaz de refroidissement G1 ont tendance à fuir depuis la cavité C3 vers la veine de gaz, par un jeu J entre le carter annulaire 4 du distributeur et
15 l'anneau 5, plutôt que de fuir en sens inverse. Les crochets 12, 13 sont ainsi protégés d'une ré-ingestion de gaz en amont, ce qui évite qu'ils soient soumis à la convection thermique qui en résulterait, facilitant donc le pilotage du jeu 7 en sommets d'aubes 3 puisque les dilatations différentielles sont moindres.

20 On note que la pression des gaz en amont du joint segment 23 est également supérieure à la pression des gaz du flux de gaz G en amont des aubes de turbine 3, pour éviter toute remontée de gaz en cas de fuite au niveau du joint segment 23; d'ailleurs, une légère fuite peut être volontairement prévue pour protéger encore mieux les crochets d'anneau 12, 13 par un flux de gaz de
25 refroidissement en provenance du côté amont du joint segment 23.

Par ailleurs, l'anneau 5 et son dispositif de support 11 sont agencés pour que la pression des gaz située dans une cavité C4 située en aval du crochet aval
30 13 soit supérieure à la pression des gaz du flux de gaz G en aval des aubes de turbine 3; par exemple, elle peut être égale à 3 bars tandis que la pression des gaz du flux de gaz G en aval des aubes de turbine 3 est égale à 2,5 bars. Ainsi, les gaz de refroidissement G1 ont tendance à fuir depuis la cavité C3 vers la veine de gaz (par un jeu non représenté), plutôt que de fuir en sens inverse. Les crochets 12, 13 sont ainsi protégés d'une ré-ingestion de gaz en aval, ce qui évite qu'ils soient
35 soumis à la convection thermique qui en résulterait, facilitant donc le pilotage du jeu 7 en sommets d'aubes 3 puisque les dilatations différentielles sont moindres.

Par ailleurs, l'anneau 5 et son dispositif de support 11 sont agencés pour que la pression des gaz dans la cavité pressurisée C soit supérieure ou égale (en l'espèce sensiblement égale) à la pression des gaz du flux de gaz en amont des aubes de turbine 3, pour compléter la barrière aux gaz du flux de gaz G formée par la cavité C3 en amont du crochet amont 12.

Les cavités C3, C et C4 présentant des pressions supérieures aux pressions des gaz de la veine de gaz s'écoulant à leur niveau longitudinalement forment une barrière pour ces gaz; cette barrière protège les crochets 12, 13 et est donc particulièrement avantageuse pour le pilotage du jeu e en sommets d'aubes 3. Par ailleurs, les gaz de refroidissement alimentant ces différentes cavités C3, C, C4 permettent de refroidir les crochets 12, 13 mais également l'anneau 5.

Comme représenté sur la figure 2, et de manière connue, les secteurs d'anneau 5 comportent par ailleurs, aux interfaces entre leurs extrémités en contact, des plaquettes d'étanchéité 25, ces plaquettes 25 s'étendant par exemple dans des encoches prévues sur la surface d'extrémité de l'un ou des deux secteurs d'anneau 5 en contact. Ces plaquettes 25 sont agencées pour garantir une étanchéité maximale entre la cavité pressurisée C et la veine de gaz du flux de gaz G de la turbine et ainsi éviter les ré-ingestions de gaz de veine dans la cavité pressurisée C; bien entendu, l'étanchéité ne pouvant être parfaite, le dispositif autorise une fuite des gaz de refroidissement depuis la cavité pressurisée C dans la veine de gaz du flux de gaz G de la turbine 1, permettant la purge de ces gaz de refroidissement. La cavité pressurisée C s'étendant à l'aplomb des aubes de turbine 3 (c'est-à-dire au même niveau longitudinal que les aubes 3) et sa pression étant égale à la pression en amont des aubes 3, la pression de la cavité pressurisée est donc supérieure à la pression au niveau des aubes 3 (la pression décroît dans la turbine de l'amont vers l'aval); ainsi, les gaz passent nécessairement depuis la cavité pressurisée C vers la veine de gaz de la turbine 1 et pas l'inverse.

Pour améliorer encore sa protection thermique et limiter la conduction des gaz vers les crochets 12, 13, l'anneau 5 est en l'espèce recouvert d'un revêtement 26 de matériau céramique, du côté interne de sa paroi longitudinale 6.

35

Le montage de l'anneau 5 sur son dispositif de support 11 va maintenant être décrit. Il s'agit d'un montage par coulissement des pièces de support amont

14 et aval 15 l'une par rapport à l'autre et par frettage. Plus précisément, la pièce de support amont 14 est chauffée (par exemple à une température de 100°C) et déplacée par coulissement de sorte que les crochets amont 12 et aval 13 soient proches l'un de l'autre voire en contact l'un avec l'autre; ceci est possible car les pièces de support 14, 15 sont télescopiques, le rayon de la paroi longitudinale de la pièce de support amont 14 étant légèrement supérieur au rayon de la paroi longitudinale de la pièce de support aval 15. Les secteurs d'anneau 5 sont alors montés sur le crochet aval 13 (qui est logé dans leurs gorges aval 10). La pièce de support amont est alors déplacée vers l'amont jusqu'à butée du crochet amont 12 dans la gorge amont 8 de l'anneau 5; dans cette position, le crochet amont 12 est en butée, sur la surface 8' de la gorge amont par le coin amont externe de sa paroi longitudinale 12b et sur le joint tresse amont 21 par le coin amont interne de sa paroi longitudinale 12b; par ailleurs, le crochet aval 13 est en butée, sur la surface 10' de la gorge aval par le coin aval externe de sa paroi longitudinale 13b et sur le joint tresse aval 22 par le coin amont interne de sa paroi longitudinale 13b. Dans une dernière étape, on laisse l'ensemble refroidir ce qui provoque un assemblage serré entre les différentes pièces, par frettage de la pièce de support amont 14 (le rayon de sa paroi longitudinale diminuant lors de son refroidissement) sur la pièce de support aval 15, de manière dont le principe général est connu.

20

Le joint segment 23 est monté postérieurement, par exemple par collage, les moyens de collage disparaissant en fonctionnement.

Une deuxième forme de réalisation de l'anneau et de son dispositif de support va être décrite, en relation avec les figures 3 et 4a à 4c. Cette forme de réalisation est très similaire à la forme de réalisation précédente et c'est pourquoi les références utilisées pour les éléments de la turbine des figures 3 et 4a à 4c de structure ou fonction identique, équivalente ou similaire à celles des éléments de la turbine des figures 1 et 2 sont les mêmes, pour simplifier la description. D'ailleurs, l'ensemble de la description de la turbine des figures 1 et 2 n'est pas reprise, cette description s'appliquant à la turbine des figures 1 et 2 lorsqu'il n'y a pas d'incompatibilités. Seules les différences notables, structurelles et fonctionnelles, seront décrites.

35

La différence principale de la deuxième forme de réalisation est que l'anneau 5 est monobloc et forme donc un anneau complet d'une seule pièce axisymétrique, sur 360° (autrement dit, il n'est pas sectorisé). Par ailleurs, la

pièce de support aval 15 est également monobloc sur toute la périphérie (360°) tandis que la pièce de support amont 14 est sectorisée c'est-à-dire qu'elle est découpée en une pluralité de secteurs de pièce de support amont 14 (en l'espèce une dizaine de secteurs).

5

De même que précédemment, l'anneau 5 est supporté par des crochets amont 12 et aval 13 logés dans des gorges amont 8 et aval 10 de l'anneau 5, avec les mêmes avantages. Des moyens d'injection de gaz de refroidissement (non représentés) sont prévus pour le refroidissement des crochets 12, 13 mais aussi de l'anneau 5, qui pilote le jeu e en sommets d'aubes; ils alimentent des cavités pressurisées C3, C, C4; de même que précédemment, ces moyens d'injection sont agencés pour permettre aux gaz de refroidissement de remplir une fonction de barrière aux gaz du flux de gaz G de la turbine 1, pour éviter qu'ils ne circulent du côté externe de l'anneau 5; à cet effet, les pressions des gaz du côté externe de l'anneau 5 sont supérieures aux pressions correspondantes du flux de gaz G de la turbine 1.

Contrairement à la forme de réalisation des figures 1 et 2 dans laquelle les gorges amont 8 et aval 10 sont de mêmes dimensions (les rayons de leurs parois longitudinales 7b, 9b étant égaux), les gorges amont 8 et aval 10 de la forme de réalisation de la figure 3 ne sont pas de même dimensions, le rayon de la paroi longitudinale 9b du rebord aval 9 formant la gorge aval 10 étant plus important que le rayon de la paroi longitudinale 7b du rebord amont 7 formant la gorge amont 8; la paroi longitudinale 6 de l'anneau 5 étant parallèle à l'axe A du turbomoteur, la dimension radiale de la paroi radiale 9a du rebord aval 9 formant la gorge aval 10 est donc plus importante que la dimension radiale de la paroi radiale 7a du rebord amont 7 formant la gorge amont 8. La paroi longitudinale 13b du crochet aval 13 s'étend donc à une distance radiale de l'axe A du turbomoteur plus importante que la paroi longitudinale 12b du crochet amont 12 (les parois longitudinales 12b, 13b des crochets 12, 13 étant en appui dans les gorges amont 8 et aval 10 à proximité des parois longitudinales 7b, 9b des rebords 7, 9 formant ces gorges 8, 10). Ces différences de rayon permettent le montage de l'ensemble expliqué ci-dessous.

Le montage de l'anneau 5 et de son dispositif de support 11 va maintenant être décrit, plus particulièrement en référence aux figures 4a, 4b et 4c. Contrairement au montage décrit en relation avec les figures 1 et 2, il ne s'agit

pas d'un montage par coulissement des pièces de support l'une sur l'autre et frettage mais d'un montage par coulissement des pièces de support par rapport à l'anneau et vissage.

5 En référence à la figure 4a, au cours d'une première étape, la pièce de support aval 15 est montée avec l'anneau 5 par un mouvement relatif de l'anneau 5 de l'aval vers l'amont par rapport à cette pièce 15 (ce mouvement relatif est symbolisé par la flèche F1), permettant ainsi de loger le crochet aval 13 dans la gorge aval 10 de l'anneau 5.

10

 En référence à la figure 4b, au cours d'une deuxième étape, un premier secteur de la pièce de support amont 14 est monté avec l'anneau 5 par un mouvement relatif de ce secteur 14 de l'extérieur vers l'intérieur puis de l'aval vers l'amont par rapport à l'ensemble formé par l'anneau 15 et la pièce de support
15 aval (ce mouvement relatif est symbolisé par la flèche F2), permettant ainsi de loger le crochet amont 12 dans la gorge amont 8 de l'anneau 5.

 En référence à la figure 4c, au cours d'une troisième étape, une entretoise 27, non représentée sur la figure 3, de forme annulaire et correspondant
20 circonférentiellement au secteur de pièce de support amont 14, est inséré entre une bride aval 14' de la pièce de support amont 14 et une bride amont 15' de la pièce de support aval 15, pour maintenir leur écartement (le mouvement de l'entretoise 27 est symbolisé par la flèche F3). Les pièces de support amont 14 et
25 aval 15 sont alors fixées solidairement l'une à l'autre par des vis 28 (dont le mouvement est symbolisé par la flèche F4) agencées pour fixer les unes aux autres les brides 14', 15' des pièces de support 14, 15 et l'entretoise 27 insérée entre elles.

 Enfin, les deuxième et troisième étapes sont répétées pour l'autre secteur
30 de pièce de support amont 14, afin de compléter cette pièce de support amont 14 sur toute la périphérie de l'anneau 5.

 Grâce à l'invention dans cette forme de réalisation, on peut en particulier
35 maintenir en position un anneau de turbine 5 monobloc avec des crochets 12, 13 annulaires globalement axisymétriques, contrairement à l'art antérieur où les anneaux monoblocs sont maintenus avec des bras exerçant leur action de manière

ponctuelle ou discrète. Par conséquent, les déformations subies par l'anneau monoblocs 5 sont axisymétriques et donc plus simples à modéliser.

Revendications

1- Dispositif de support d'un anneau (5) de turbine à gaz (1), l'anneau (5) étant destiné à envelopper des aubes mobiles (3) de la turbine (1) entraînées par un flux de gaz (G) s'écoulant de l'amont vers l'aval, le dispositif comportant au moins un crochet amont (12), tourné vers l'amont, destiné à être logé dans une gorge amont (8) de l'anneau (5), ouverte vers l'aval, et au moins un crochet aval (13), tourné vers l'aval, destiné à être logé dans une gorge aval (10) de l'anneau (5), ouverte vers l'amont, le dispositif comportant, en amont du crochet amont (12), des moyens (16) d'injection de gaz de refroidissement pour refroidir le crochet amont (12) et/ou comportant, en aval du crochet aval (13), des moyens (17, 18) d'injection de gaz de refroidissement pour refroidir le crochet aval (13).

2- Dispositif selon la revendication 1, dans lequel une cavité pressurisée (C) est formée entre les crochets amont (12) et aval (13), la cavité pressurisée (C) étant alimentée en gaz de refroidissement.

3- Dispositif selon l'une des revendications 1 et 2, dans lequel la gorge amont (8) de l'anneau (5) présente une surface (8') de contact avec le crochet amont (12) de forme curviligne et/ou la gorge aval (10) de l'anneau (5) présente une surface (10') de contact avec le crochet aval (13) de forme curviligne.

4- Dispositif selon l'une des revendications 1 à 3 qui comporte au moins un joint amont (21) agencé pour assurer l'étanchéité aux gaz entre l'anneau (5) et le crochet amont (12), le joint amont (21) étant logé dans la gorge amont (8) de l'anneau (5), et/ou au moins un joint aval (22) agencé pour assurer l'étanchéité aux gaz entre l'anneau (5) et le crochet aval (13), le joint aval (22) étant logé dans la gorge aval (10) de l'anneau (5).

5- Dispositif selon l'une des revendications 1 à 4 qui comporte une pièce de support amont (14) comportant le crochet amont (12) et une pièce de support aval (15) comportant le crochet aval (13), dans lequel les pièces de support amont (14) et aval (15) sont monoblocs et l'anneau (5) est sectorisé en au moins deux secteurs d'anneau (5).

6- Dispositif selon la revendication 5, dans lequel les pièces de support amont (14) et aval (15) sont agencées pour être montées avec l'anneau (5) par coulissement des pièces de support (14, 15) l'une sur l'autre et par frettage.

5 7- Dispositif selon l'une des revendications 1 à 6 qui comporte une pièce de support amont (14) comportant le crochet amont (12) et une pièce de support aval (15) comportant le crochet aval (13), dans lequel l'anneau (5) est monobloc, la pièce de support aval (15) est monobloc et la pièce de support amont (14) est sectorisée en au moins deux secteurs de pièce de support amont (14).

10

8- Turbine comportant un dispositif de support conforme au dispositif de l'une des revendications 1 à 7.

15 9- Turbomoteur comportant une turbine conforme à la turbine de la revendication 8.

1 / 2

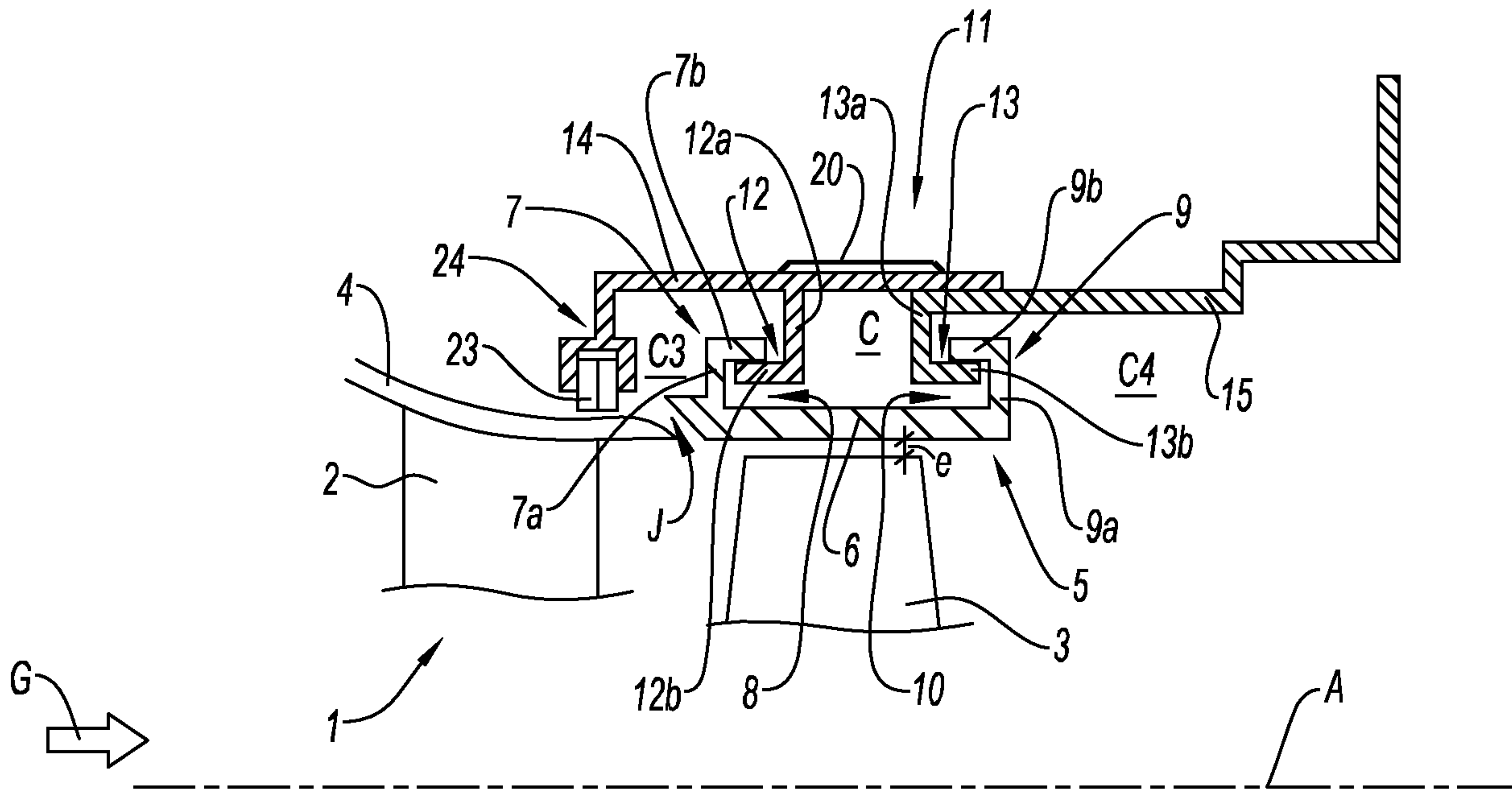

Fig. 1

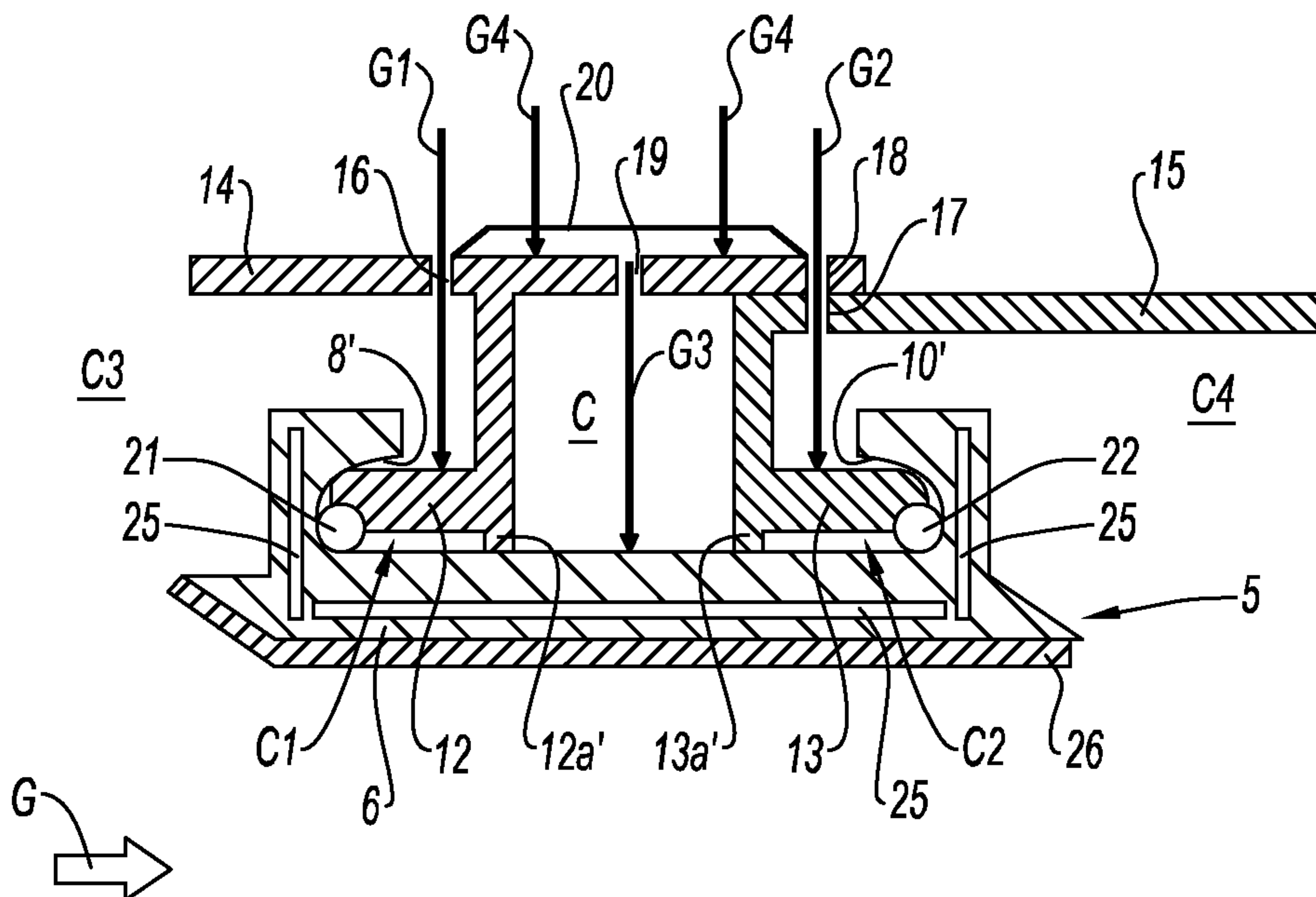

Fig. 2

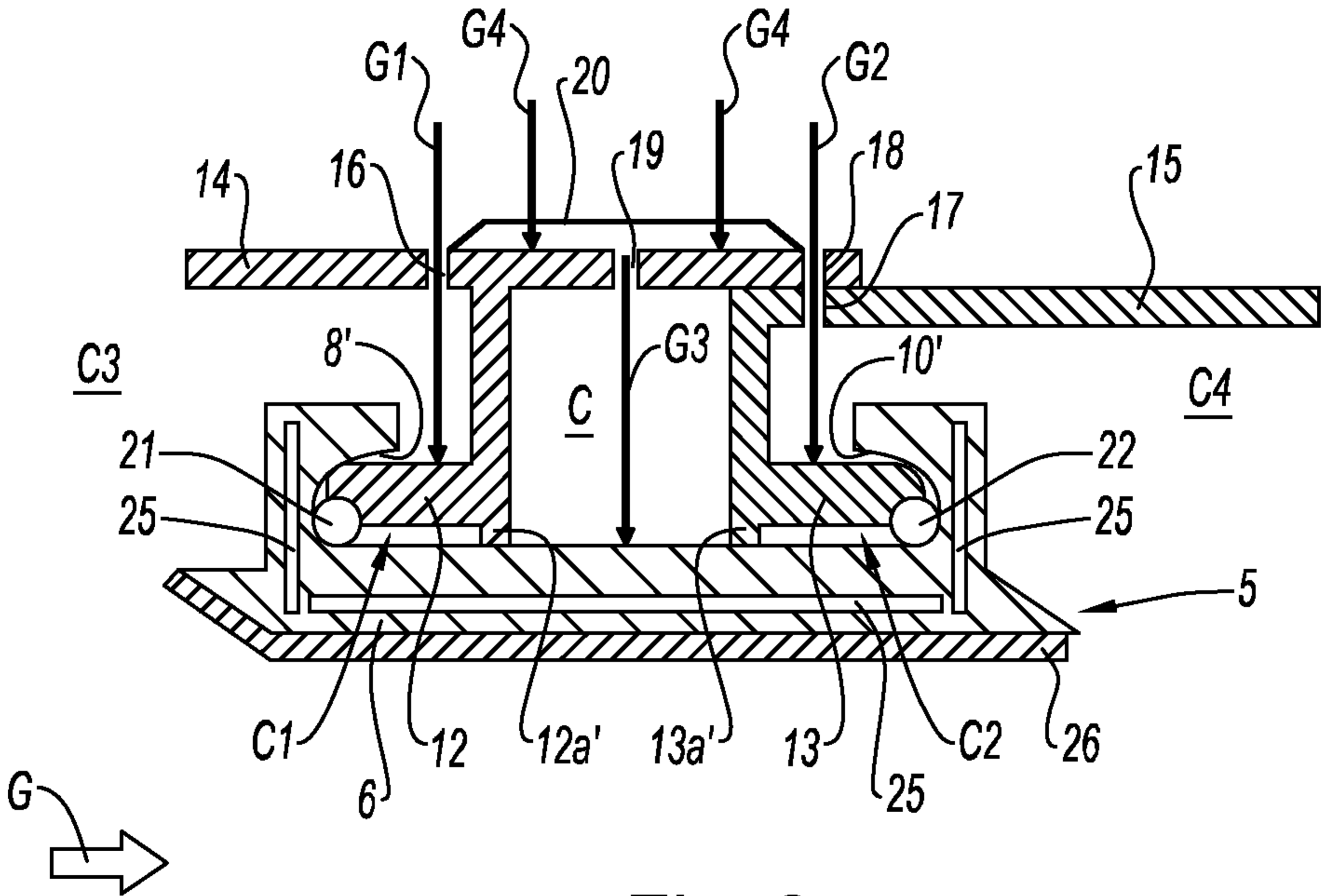

Fig. 2