

(19) 日本国特許庁(JP)

(12) 特 許 公 報(B2)

(11) 特許番号

特許第5125880号
(P5125880)

(45) 発行日 平成25年1月23日(2013.1.23)

(24) 登録日 平成24年11月9日(2012.11.9)

(51) Int. Cl.

F I

F 2 4 F	13/28	(2006.01)	F 2 4 F	1/00	3 7 1 A
B 0 1 D	46/52	(2006.01)	F 2 4 F	1/02	3 8 1 A
B 6 0 H	3/06	(2006.01)	B 0 1 D	46/52	B
			B 6 0 H	3/06	6 1 1 B

請求項の数 1 (全 11 頁)

(21) 出願番号 特願2008-213993 (P2008-213993)
 (22) 出願日 平成20年8月22日(2008.8.22)
 (65) 公開番号 特開2010-48480 (P2010-48480A)
 (43) 公開日 平成22年3月4日(2010.3.4)
 審査請求日 平成22年9月22日(2010.9.22)

(73) 特許権者 000004260
 株式会社デンソー
 愛知県刈谷市昭和町1丁目1番地
 (74) 代理人 100100022
 弁理士 伊藤 洋二
 (74) 代理人 100108198
 弁理士 三浦 高広
 (74) 代理人 100111578
 弁理士 水野 史博
 (72) 発明者 関戸 康裕
 愛知県刈谷市昭和町1丁目1番地 株式会
 社デンソー内
 (72) 発明者 青木 新治
 愛知県刈谷市昭和町1丁目1番地 株式会
 社デンソー内

最終頁に続く

(54) 【発明の名称】 空調装置

(57) 【特許請求の範囲】

【請求項1】

室内へ向かって空気が流れる空気通路を形成するケース(11)と、
 前記ケース(11)に固定され、前記ケース(11)内を複数の空気通路(15、16)
)に区画形成する仕切部(14)と、
 前記複数の空気通路(15、16)を通過する空気を浄化する本体部(19)を有する
 フィルタ部材(17)とを備え、

前記仕切部(14)は平板状に形成され、

前記本体部(19)は、薄い濾材を襞状に折り曲げることで形成された襞状部(20)
 を有し、

前記フィルタ部材(17)は、前記襞状部(20)の折れ線が前記平板状の仕切部(1
 4)と平行になるように前記複数の空気通路(15、16)内に配置され、

前記本体部(19)には、襞状に折り曲げられた前記襞状部(20)の谷部によって前
 記平板状の仕切部(14)と平行に延びる溝状の窪み部(19a)が形成され、

前記ケース(11)には、前記フィルタ部材(17)を前記平板状の仕切部(14)と
 平行な方向に脱着するための脱着口(11a)が形成されており、

前記平板状の仕切部(14)の空気流れ方向の長さは、前記フィルタ部材(17)を前
 記脱着口(11a)から前記ケース(11)内に挿入したときに、前記襞状部(20)の
 谷部内に前記平板状の仕切部(14)の端部が入り込むことができるだけの長さ
 に設定されており、これにより、前記平板状の仕切部(14)が前記襞状部(20)の谷部によ

て形成される前記溝状の窪み部（１９ａ）内に挿入されることを特徴とする空調装置。

【発明の詳細な説明】

【技術分野】

【０００１】

本発明は、ケース内に複数の空気通路が形成される空調装置に関するものである。

【背景技術】

【０００２】

従来、この種の空調装置が特許文献１～３に記載されている。これらの従来技術では、空気を清浄するフィルタ部材を２つの空気通路に跨って設けるために、ケース内に複数の空気通路を区画形成する２層仕切り板が、フィルタ部材に対応する位置で途切れるようにしている。 10

【０００３】

一方、フィルタ部材は、空気を浄化する不織布製の本体部と、本体部を固定する枠体とを有しており、複数の空気通路の独立性を維持するために、２層仕切り板に対応する仕切部を枠体に形成し、この仕切部で本体部を２つに分割している。

【特許文献１】特開２００１－２１１７６号公報

【特許文献２】特開２００２－３１０４５３号公報

【特許文献３】特開２００２－２２４５１９号公報

【発明の開示】

【発明が解決しようとする課題】 20

【０００４】

しかしながら、上記従来技術では、仕切部を枠体に形成しているため、コストダウンのために枠体を廃止すると、複数の空気通路の独立性を維持することができなくなってしまうという問題がある。

【０００５】

本発明は上記点に鑑みて、枠体を廃止しても複数の空気通路の独立性を維持できる空調装置を提供することを目的とする。

【課題を解決するための手段】

【０００６】

上記目的を達成するため、請求項１に記載の発明では、室内へ向かって空気が流れる空気通路を形成するケース（１１）と、 30

ケース（１１）に固定され、ケース（１１）内を複数の空気通路（１５、１６）に区画形成する仕切部（１４）と、

複数の空気通路（１５、１６）を通過する空気を浄化する本体部（１９）を有するフィルタ部材（１７）とを備え、

仕切部（１４）は平板状に形成され、

本体部（１９）は、薄い濾材を襞状に折り曲げることで形成された襞状部（２０）を有し、

フィルタ部材（１７）は、襞状部（２０）の折れ線が平板状の仕切部（１４）と平行になるように複数の空気通路（１５、１６）内に配置され、 40

本体部（１９）には、襞状に折り曲げられた襞状部（２０）の谷部によって平板状の仕切部（１４）と平行に延びる溝状の窪み部（１９ａ）が形成され、

ケース（１１）には、フィルタ部材（１７）を平板状の仕切部（１４）と平行な方向に脱着するための脱着口（１１ａ）が形成されており、

平板状の仕切部（１４）の空気流れ方向の長さは、フィルタ部材（１７）を脱着口（１１ａ）からケース（１１）内に挿入したときに、襞状部（２０）の谷部内に平板状の仕切部（１４）の端部が入り込むことができるだけの長さで設定されており、これにより、平板状の仕切部（１４）が襞状部（２０）の谷部によって形成される溝状の窪み部（１９ａ）内に挿入されることを特徴とする。

【０００７】 50

これによると、枠体を用いることなくフィルタ部材(17)内を複数の空気通路(15、16)に対応して複数に仕切ることができるので、枠体を廃止しても複数の空気通路(15、16)の独立性を維持することができる。

【0010】

また、請求項1に記載の発明では、襞状部(20)の谷部を利用して窪み部(19a)を構成しているため、フィルタ部材(17)を簡素化できる。なお、本発明における「襞状部(20)の折れ線が仕切部(14)と平行になる」とは、襞状部(20)の折れ線と仕切部(14)とが厳密に平行であることのみを意味するものではなく、仕切部(14)を襞状部(20)の谷部に挿入できる範囲内において襞状部(20)の折れ線と仕切部(14)とが略平行であることを含む意味のものである。

10

【0012】

また、請求項1に記載の発明では、ケース(11)に、フィルタ部材(17)を仕切部(14)と平行な方向に脱着するための脱着口(11a)が形成されているため、フィルタ部材(17)の脱着を容易に行うことができる。なお、本発明における「フィルタ部材(17)を仕切部(14)と平行な方向に脱着する」とは、厳密に平行な方向に脱着することのみを意味するものではなく、略平行な方向に脱着することを含む意味のものである。

【0018】

なお、この欄および特許請求の範囲に記載した各手段の括弧内の符号は、後述する実施形態に記載の具体的手段との対応関係を示すものである。

20

【発明を実施するための最良の形態】

【0019】

(第1実施形態)

以下、本発明の第1実施形態を図1、図2に基づいて説明する。本実施形態は、本発明の空調装置を車両用空調装置に適用したものである。図1は車両用空調装置の室内ユニット10の要部構成を示す断面図であり、図2は室内ユニット10の要部構成を示す分解斜視図である。

【0020】

室内ユニット10は車室内への空気通路をなすケース11を備える。このケース11は、ある程度の弾性を有し、強度的にも優れた樹脂(例えば、ポリプロピレン)にて成形されている。

30

【0021】

ケース11は、成形上の型抜き都合、ケース内への空調機器の組付上の理由等から、複数の分割ケースに分割して成形した後に、この複数の分割ケースを一体に締結する構成になっている。

【0022】

このケース11内の上流側部位には、空気流を発生する送風手段としての第1ファン12および第2ファン13が設けられている。本例では、第1、第2ファン12、13は同軸上に配置され、共通のモータ(図示せず)にて回転駆動される。

【0023】

図示を省略しているが、ケース11のうち両ファン12、13の上流側には、内気モード、外気モードおよび内外気2層モードの3つのモードに応じて、両ファン12、13の吸込み空気を車室内の空気(内気)および車室外の空気(外気)のいずれかに切り替える内外気切替装置が配置されている。

40

【0024】

具体的には、内外気切替装置には、内気を導入する内気導入口と、外気を導入する外気導入口とが形成されている。この内気導入口および外気導入口は、内外気切替ドアにより切替開閉されるようになっている。

【0025】

内外気切替装置は、内気モードが選択されると両ファン12、13の吸込み空気を内気

50

にする。内外気切替装置は、外気モードが選択されると両ファン12、13の吸込み空気を外気にする。そして、内外気切替装置は、内外気2層モードが選択されると、第1ファン12の吸込み空気を内気にし、第2ファン13の吸込み空気を外気にする。

【0026】

ケース11内の空間は、第1ファン12からの送風空気が流れる第1の空気通路15と、第2ファン13からの送風空気が流れる第2の空気通路16とに、平板状の仕切部14によって仕切られている。

【0027】

仕切部14は、ケース11と同様の理由により、ポリプロピレン等の樹脂にて成形されており、その全体がケース11に固定されている。具体的には、仕切部14は、ケース11を構成する複数の分割ケースと一体成形されている。なお、仕切部14をケース11と別体に成形した後に、ねじ止め等の適宜固定手段によってケース11に固定してもよい。

10

【0028】

仕切部14は、後述するフィルタ部材17、蒸発器18およびヒータコアを第1、第2空気通路15、16に跨って配置するために、フィルタ部材17、蒸発器18およびヒータコアの配置領域を避けて形成されている。

【0029】

ケース11内において、第1ファン12、第2ファン13の下流側には、上記内気吸入口と上記外気吸入口とから吸入された空気を浄化するフィルタ部材17が、第1、第2空気通路15、16に跨って配置されている。フィルタ部材17は、一片が15～30cm程度の四角形状を有しており、ケース11内のほぼ全断面にわたって配置されている。

20

【0030】

ケース11のうちフィルタ部材17の側方部位には、フィルタ部材17を脱着するための脱着口11aが形成されている。図示の都合上、図1では、脱着口11aを二点鎖線で示している。

【0031】

ケース11は、脱着口11aを閉塞するカバー11bを有している。カバー11bは、ねじ、クリップ、係合爪等の適宜固定手段によりケース11の脱着口11a近傍部分に固定されている。

【0032】

カバー11bをケース11の脱着口11a部分から取り外すことにより、フィルタ部材17をケース11に対して仕切部14と略平行な方向(図1の紙面垂直方向、図2の左右方向)に脱着することが可能になる。

30

【0033】

ケース11内において、フィルタ部材17の直ぐ下流側には、冷却用熱交換器としての蒸発器18が、第1、第2空気通路15、16に跨って設けられている。蒸発器18は、図示しない圧縮機、放熱器および膨張弁等とともに冷凍サイクルを構成している。

【0034】

図示を省略しているが、ケース11内において、蒸発器18の下流側には加熱用熱交換器としてのヒータコアが、第1、第2空気通路15、16に跨って配置されている。図示を省略しているが、ケース11内には、温度調整手段としてのエアミックスドアが配置されている。

40

【0035】

エアミックスドアは、その開度を連続的に変化させることによって、蒸発器18にて冷却された冷風のうち、ヒータコアを通過させる風量とヒータコアをバイパスさせる風量との風量比を連続的に変化させて、車室内送風空気の温度を調整する。

【0036】

図示を省略しているが、ケース11の最下流部には、フェイス開口部、フット開口部およびデフロスタ開口部が形成されている。ケース11内で温度調整された空調風は、これらの開口部から図示しないダクトに流入した後に、車室内に設けられたフェイス吹出口、

50

フット吹出口およびデフロスタ吹出口（いずれも図示せず）から車室内に吹き出される。これらの開口部は、ケース 11 内に配置された吹出モード切替ドア（図示せず）により切替開閉される。

【0037】

上述した内気モード、外気モードおよび内外気 2 層モードの 3 つのモードのうち内外気 2 層モードでは、第 1 空気通路 15 を流れた内気をフット吹出口から車室内足元部に向けて吹き出すとともに、第 2 空気通路 16 を流れた外気をデフロスタ吹出口から窓ガラスに向けて吹き出す。これにより、車室内乗員足元部の暖房効果の向上と、窓ガラス防曇性の確保とを両立させる。

【0038】

そして、内外気 2 層モードにおいて、第 1 空気通路 15 を流れる内気と第 2 空気通路 16 を流れた外気とがフィルタ部材 17 で混合してしまうことを防止するために、蒸発器 18 上流側の仕切部 14 をフィルタ部材 17 の本体部 19 内まで延長している。

【0039】

ここで、フィルタ部材 17 の構成を詳細に説明すると、本実施形態のフィルタ部材 17 は、通過空気を浄化する本体部 19 のみで構成されており、上記従来技術における枠体に相当するものを有していない。

【0040】

本体部 19 は、濾紙や不織布等の薄い濾材を襞状に折り曲げることで形成された四角形状の襞状部 20 と、この襞状部 20 の形状を保持するために襞状部 20 の外周の全周にわたって接着された帯状の保持部 21 とで構成されている。保持部 21 は、不織布等により、襞状部 20 よりも硬く形成されている。

【0041】

フィルタ部材 17 は、ケース 11 内に 1 つのみ配置されている。また、フィルタ部材 17 は、襞状部 20 の折れ線が仕切部 14 と略平行になるようにケース 11 内に配置されている。そして、フィルタ部材 17 は、襞状部 20 の多数個の谷部のうち 1 つの谷部内に仕切部 14 が位置するようにケース 11 内に配置されている。

【0042】

換言すれば、フィルタ部材 17 の本体部 19 には、襞状部 20 の多数個の谷部によって、仕切部 14 と平行に延びる溝状の窪み部が多数個形成され、この多数個の窪み部のうち 1 つの窪み部 19a に仕切部 14 が挿入されている。

【0043】

保持部 21 のうち仕切部 14 と直交する方向（図 2 の上下方向）に延びる部位には、フィルタ部材 17 を脱着口 11a からケース 11 内に組み付ける際における仕切部 14 との干渉を回避するための切り欠き 21a、21b が形成されている。

【0044】

本例では、切り欠き 21a、21b を襞状部 20 の両側に形成しているが、襞状部 20 よりもカバー 11b 側（図 2 の右方側）の切り欠き 21b を廃止してもよい。

【0045】

次に、上記構成における作動を説明する。第 1 ファン 12 からの送風空気は、第 1 空気通路 15 を流れてフィルタ部材 17 を通過して浄化される。フィルタ部材 17 で浄化された空気は、蒸発器 18 にて冷却された後、蒸発器 18 下流側の第 1 空気通路 15 を流れてヒータコア及びエアミックスドアにて所望温度に調節され、所定の吹出口から車室内に吹き出される。

【0046】

第 2 ファン 13 からの送風空気は、第 2 空気通路 16 を流れてフィルタ部材 17 を通過して浄化される。フィルタ部材 17 で浄化された空気は、蒸発器 18 にて冷却された後、蒸発器 18 下流側の第 2 空気通路 16 を流れてヒータコア及びエアミックスドアにて所望温度に調節され、所定の吹出口から車室内に吹き出される。

【0047】

10

20

30

40

50

本実施形態では、ケース 11 に固定された仕切部 14 をフィルタ部材 17 の窪み部 19 a 内に挿入しているため、上記従来技術におけるフィルタ部材の枠体を廃止しても第 1、第 2 空気通路 15、16 の独立性を確保することができ、ひいては内外気 2 層モード時における第 1 空気通路 15 の内気と第 2 空気通路 16 の外気との混合を防止できる。

【0048】

図 3 は、本実施形態において、フィルタ部材 17 を取り外した状態を示している。この状態における作動では、送風空気がフィルタ部材 17 を通過しないので、通風抵抗を低減して風量を増加させることができる。

【0049】

しかも、仕切部 14 が蒸発器 18 の直ぐ上流側まで形成されているので、フィルタ部材 17 を取り外した場合であっても蒸発器 18 の直ぐ上流側まで第 1 空気通路 15 と第 2 空気通路 16 とを仕切部 14 で仕切ることができる。このため、通風抵抗を低減するためにフィルタ部材 17 を取り外した場合においても、第 1、第 2 空気通路 15、16 の独立性を確保することができる。

【0050】

また、本実施形態では、フィルタ部材 17 の本体部 19 を 1 つのみ用いているので、本体部を 2 つに分割している上記従来技術に比べてコストを低減できる。

【0051】

(第 2 実施形態)

上記第 1 実施形態では、仕切部 14 の全体をケース 11 本体 (カバー 11 b 以外の部分) に固定しているが、本第 2 実施形態では、図 4、図 5 に示すように、仕切部 14 のうちフィルタ部材 17 の窪み部 19 a 内に挿入される部位 14 a を仕切部 14 の残余の部位と別体化してケース 11 のカバー 11 b に固定している。カバー 11 b に固定される部位 14 a はカバー 11 b と一体成形することができる。本実施形態においても、上記第 1 実施形態と同様の効果を得ることができる。

【0052】

(第 3 実施形態)

上記第 1、第 2 実施形態では、ケース 11 側に固定された仕切部 14 の一部を本体部 19 内に挿入しているが、本第 3 実施形態では、図 6 に示すように、仕切部 14 の一部を本体部 19 に形成している。換言すれば、本体部 19 に、仕切部 14 の一部を構成するフィルタ側仕切部を形成している。

【0053】

具体的には、保持部 21 と同様の部材にて構成された帯状部材 22 を仕切部 14 と平行に襞状部 20 内に配置し、帯状部材 22 の両端を保持部 21 に接着して固定している。これにより、帯状部材 22 がフィルタ側仕切部としての役割を果たすこととなる。本実施形態においても、上記第 1、第 2 実施形態と同様の効果を得ることができる。

【0054】

(第 4 実施形態)

上記第 3 実施形態では、襞状部 20 とは別の部材である帯状部材 22 によってフィルタ側仕切部を形成しているが、本第 4 実施形態では、図 7 に示すように、襞状部 20 自体によってフィルタ側仕切部を形成している。

【0055】

具体的には、襞状部 20 のうち仕切部 14 に対応する部位 20 a の折り曲げ密度を密にし、この折り曲げ密度を密にした部位 20 a がフィルタ側仕切部としての役割を果たすようにしている。本実施形態においても、上記第 3 実施形態と同様の効果を得ることができる。

【0056】

(第 5 実施形態)

上記第 4 実施形態では、襞状部 20 の折り曲げ密度を密にすることでフィルタ側仕切部 20 a を形成しているが、本第 5 実施形態では、図 8 に示すように、襞状部 20 を硬化さ

10

20

30

40

50

せることでフィルタ側仕切部 20b を形成している。具体的には、襞状部 20 のうち仕切部 14 に対応する部位 20b を、硬化性の樹脂接着剤などを染み込ませて硬化させることでフィルタ側仕切部を形成している。図 8 では、図示の都合上、フィルタ側仕切部 20b の形成部位を太実線で示している。本実施形態においても、上記第 4 実施形態と同様の効果を得ることができる。

【0057】

(第 6 実施形態)

上記第 3 ~ 第 5 実施形態では、フィルタ部材 17 の本体部 19 を 1 つのみ用いているが、本第 6 実施形態では、図 9 に示すように、本体部 19 を 2 つ用いている。具体的には、第 1、第 2 空気通路に本体部 19 を 1 つずつ配置している。

10

【0058】

本実施形態によると、2 つの本体部 19 の保持部 21 のうち、仕切部 14 と平行に延びて互いに隣接する部位 21c がフィルタ側仕切部としての役割を果たすので、上記第 3 ~ 第 5 実施形態と同様の効果を得ることができる。

【0059】

(他の実施形態)

なお、上記各実施形態は、フィルタ部材 17 の本体部 19 の具体的構成の一例を示したものに過ぎず、仕切部 14 を挿入するための窪み部が形成された構成、または、仕切部 14 の一部を構成するフィルタ側仕切部が形成された構成であれば、本体部 19 の具体的構成を種々変更することができる。

20

【0060】

例えば、上記第 1 実施形態では、保持部 21 を襞状部 20 の外周の全周にわたって配置しているが、保持部 21 を襞状部 20 の外周に部分的に配置してもよい。この場合には、仕切部 14 に対応する部位を避けて保持部 21 を配置すれば、保持部 21 に切り欠き 21a、21b を形成することなく保持部 21 と仕切部 14 との干渉を回避できる。

【0061】

また、上記各実施形態では、仕切部 14 を平板状に形成しているが、これに限定されるものではなく、例えば曲板状等の形状に形成してもよい。

【0062】

また、上記第 1、第 3 ~ 第 5 実施形態では、ケース 11 に対するフィルタ部材 17 の脱着を脱着口 11a から行うようになっていたが、ケース 11 を複数の分割ケースに分解してフィルタ部材 17 の脱着を行うようにしてもよい。この場合には、ケース 11 の脱着口 11a およびカバー 11b を廃止できる。

30

【0063】

また、上記各実施形態は、本発明を適用した空調装置の構成例を示したものに過ぎず、ケース内に複数の空気通路が形成された種々の空調装置に広く本発明を適用することができる。例えば、車両用空調装置に限定されることなく、据置型の空調装置に本発明を適用可能である。

【図面の簡単な説明】

【0064】

【図 1】第 1 実施形態における車両用空調装置の室内ユニットを示す断面図である。

【図 2】図 1 の室内ユニットの分解斜視図である。

【図 3】図 1 の室内ユニットにおいてフィルタ部材を取り外した状態を示す断面図である。

。

【図 4】第 2 実施形態における車両用空調装置の室内ユニットを示す断面図である。

【図 5】図 4 の室内ユニットの分解斜視図である。

【図 6】(a) は第 3 実施形態における車両用空調装置の室内ユニットを示す断面図であり、(b) は (a) のフィルタ部材の単体断面図である。

【図 7】(a) は第 4 実施形態における車両用空調装置の室内ユニットを示す断面図であり、(b) は (a) のフィルタ部材の単体断面図である。

40

50

【図8】(a)は第5実施形態における車両用空調装置の室内ユニットを示す断面図であり、(b)は(a)のフィルタ部材の単体断面図である。

【図9】(a)は第6実施形態における車両用空調装置の室内ユニットを示す断面図であり、(b)は(a)のフィルタ部材の単体断面図である。

【符号の説明】

【0065】

- 11 ケース
- 14 仕切部
- 15 第1空気通路
- 16 第2空気通路
- 17 フィルタ部材
- 19 本体部
- 19a 窪み部
- 20 襞状部

10

【図1】

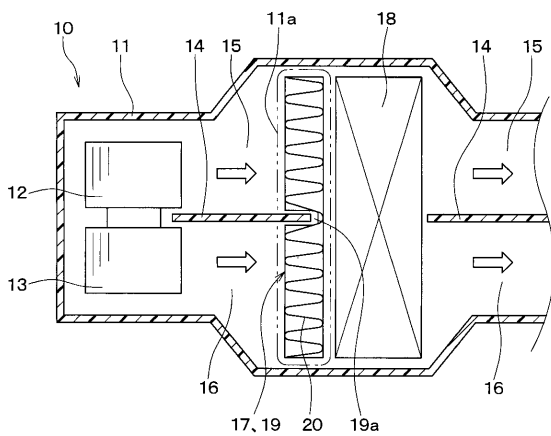

- 11: ケース
- 14: 仕切部
- 15: 第1空気通路
- 16: 第2空気通路
- 17: フィルタ部材
- 19: 本体部
- 19a: 窪み部
- 20: 襞状部

【図2】

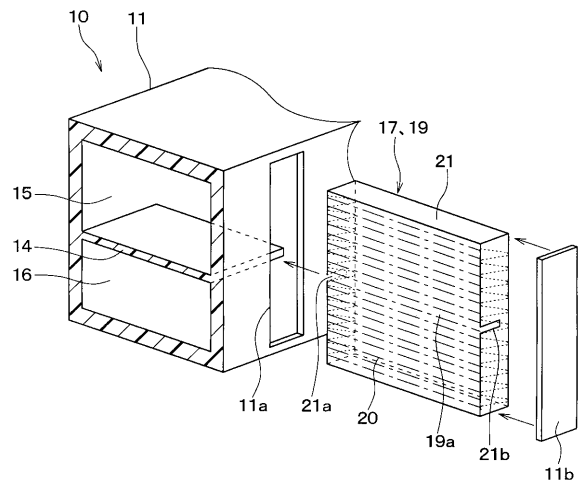

【図3】

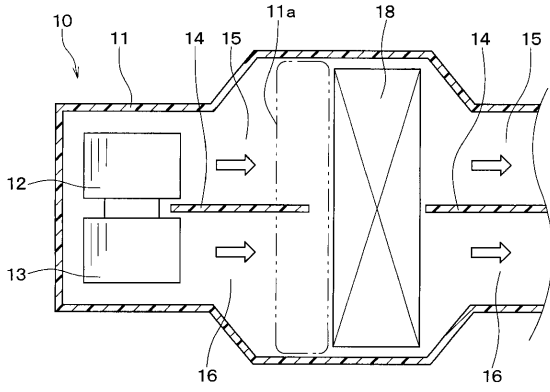

【図4】

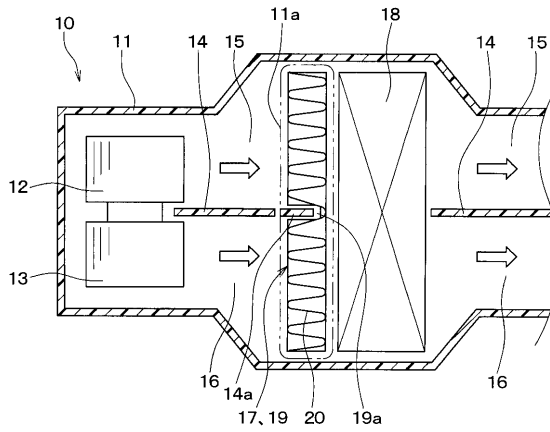

【図5】

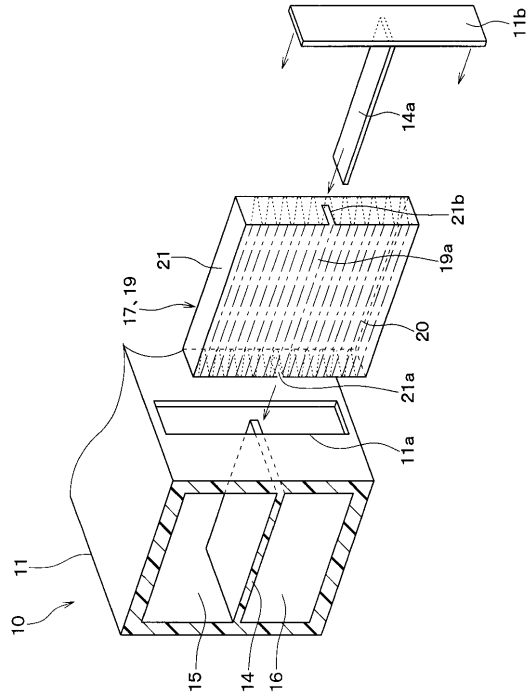

【図6】

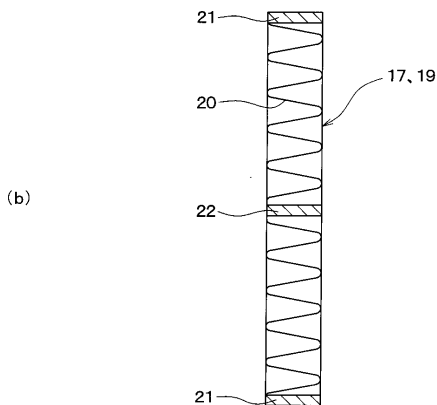
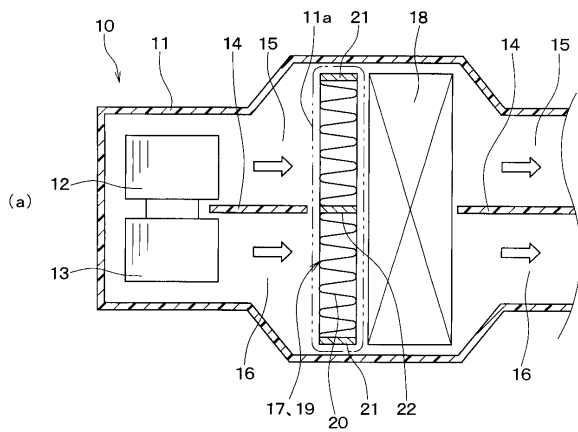

【図7】

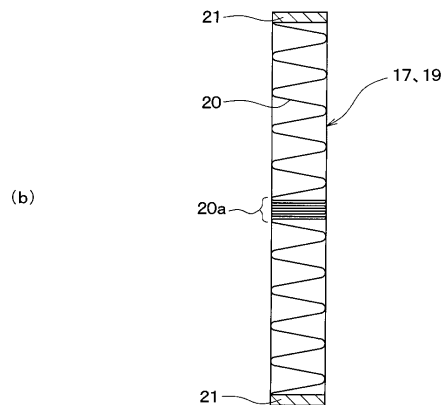
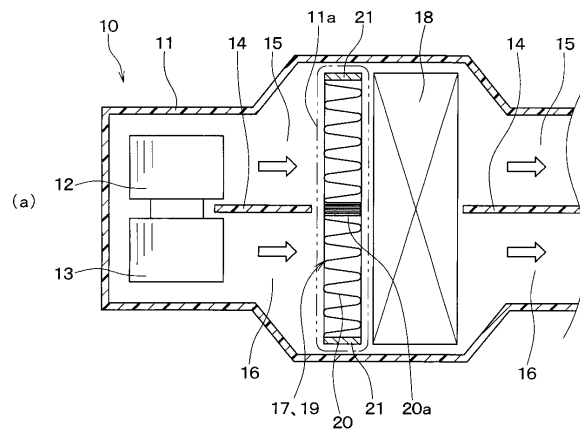

【 8 】

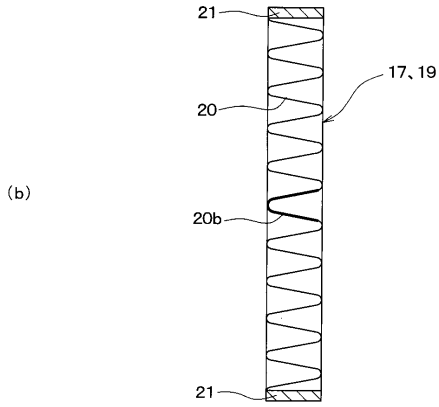
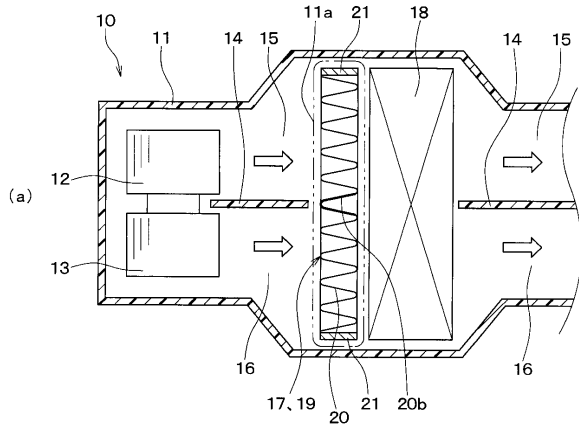

【 9 】

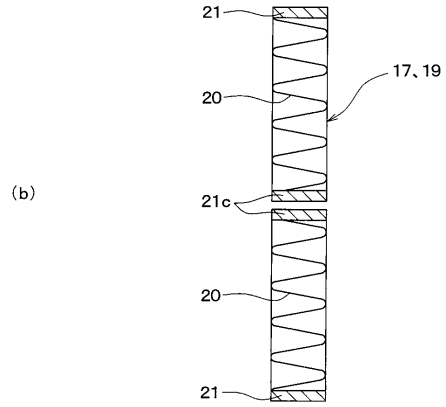
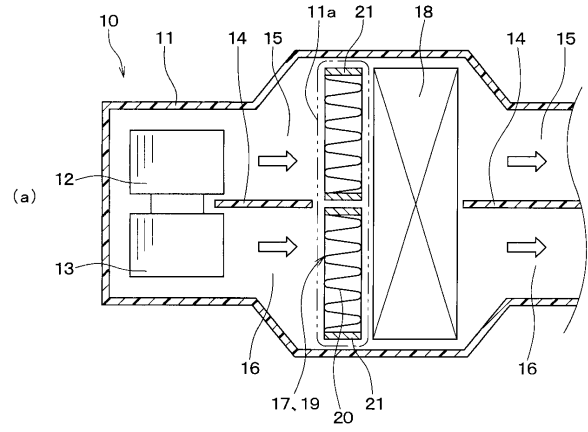

フロントページの続き

審査官 山崎 勝司

(56)参考文献 特開2001-021176(JP,A)
実開昭63-115424(JP,U)
特開2001-062234(JP,A)

(58)調査した分野(Int.Cl., DB名)
F24F 13/28
B01D 46/52
B60H 3/06