

(19)日本国特許庁(JP)

(12)特許公報(B2)

(11)特許番号  
特許第7673531号  
(P7673531)

(45)発行日 令和7年5月9日(2025.5.9)

(24)登録日 令和7年4月28日(2025.4.28)

(51)国際特許分類

F I

A 6 3 F 7/02 (2006.01)

A 6 3 F 7/02 3 1 5 A

A 6 3 F 7/02 3 2 6 Z

請求項の数 1 (全1709頁)

(21)出願番号	特願2021-115380(P2021-115380)	(73)特許権者	000144522
(22)出願日	令和3年7月13日(2021.7.13)		株式会社三洋物産
(65)公開番号	特開2023-11996(P2023-11996A)		愛知県名古屋市千種区今池3丁目9番2
(43)公開日	令和5年1月25日(2023.1.25)		1号
審査請求日	令和5年7月20日(2023.7.20)	(74)代理人	110003052
			弁理士法人勇智国際特許事務所
		(72)発明者	北田 昇平
			名古屋市千種区今池3丁目9番21号
			株式会社三洋物産内
		審査官	遠藤 孝徳

最終頁に続く

(54)【発明の名称】 遊技機

(57)【特許請求の範囲】

【請求項1】

遊技球を発射する発射手段と、  
遊技球が入球可能な入球領域であって、遊技球が入球したことに基づいて所定の特別図柄、前記所定の特別図柄とは異なる特定の特別図柄をそれぞれ変動させ得る所定の特図入球領域と、  
遊技球が入球可能な入球領域であって、遊技球が入球したことに基づいて普通図柄を変動させ得る普図入球領域と、  
遊技球が入球した場合であっても前記所定の特別図柄、前記特定の特別図柄、前記普通図柄を変動させることのない入球領域であって、前記発射手段による発射態様が第1の発射態様である場合に遊技球が入球可能であり、前記発射手段による発射態様が第2の発射態様である場合に遊技球が入球不能である特定入球領域と、  
前記発射手段による発射態様が前記第2の発射態様である場合に遊技球が入球可能な特典入球手段と、  
推奨される発射態様が前記第2の発射態様であることの報知を行なう特定報知態様になり得る報知手段と、  
を備える遊技機であって、  
本遊技機は、  
前記特典入球手段に所定の開放を行なわせる所定の特別遊技状態の実行が確定している所定待機期間中において、前記報知手段で前記特定報知態様を実行せず、

10

20

前記所定の特別遊技状態の実行中において、前記報知手段で前記特定報知態様を実行するよう構成され、

本遊技機は、

前記報知手段が前記特定報知態様を実行していない前記所定待機期間中において、前記特定入球領域に遊技球が入球することに基づいて前記特典入球手段を開放させるための所定の条件が成立した場合に、所定制御の実行後に前記所定の特別遊技状態を発生させ得るよう構成され、

本遊技機は、

前記特定入球領域への遊技球の入球を契機として所定情報を記憶し得る所定情報記憶手段を備え、

前記所定情報記憶手段に特定種類の前記所定情報が記憶された後に、前記所定制御の終了後に実行される前記所定の特別遊技状態の開始タイミングが設定され得るよう構成され、

本遊技機は、

前記特定入球領域に遊技球が入球することに基づいて前記特典入球手段を開放させるための前記所定の条件が成立して当該特定入球領域への遊技球の入球に対応した前記所定の特別遊技状態を実行する場合に、当該特定入球領域への遊技球の入球に対応した特定の情報に基づいて前記所定の特別遊技状態におけるラウンド遊技の回数を設定して実行し得るよう構成され、

本遊技機は、

前記所定待機期間中に前記特定入球領域に遊技球が入球した場合に前記所定の条件が成立して当該入球に基づいた前記所定の特別遊技状態を発生させる場合と、前記所定待機期間中に前記特定入球領域に遊技球が入球しても前記所定の条件が成立せず当該入球に基づいた前記所定の特別遊技状態を発生させない場合とが有り、

前記特定入球領域への遊技球の入球に基づく所定の抽選の抽選結果に基づいて、前記発生させる場合と前記発生させない場合とを振り分け得るよう構成され、

本遊技機は、

前記発生させる場合には、

前記特定入球領域に遊技球が入球してから第 1 期間の経過後に前記所定の特別遊技状態を発生させる第 1 の場合と、

前記特定入球領域に遊技球が入球してから前記第 1 期間よりも長い第 2 期間の経過後に前記所定の特別遊技状態を発生させる第 2 の場合と、

が含まれ、

前記第 1 の場合の前記第 1 期間において、所定の演出を実行可能に構成され、

前記第 2 の場合の前記第 2 期間において、前記所定の演出と同一の演出を実行し、当該演出に引き続き前記所定の演出とは相違する演出を実行可能に構成され、

前記特定入球領域に遊技球が入球しても前記所定の特別遊技状態を発生させない場合に、前記特定入球領域への当該遊技球の入球後に前記所定の演出と同一の演出を実行可能に構成され、

前記特定入球領域は、前記発射手段による発射態様が前記第 1 の発射態様である場合に遊技球が入球可能な位置に 1 つのみ設けられるよう構成され、

本遊技機が実行し得る遊技状況は、前記第 1 の発射態様で遊技球が発射されて前記特定入球領域に遊技球が入球することに基づいて前記所定の特別遊技状態が発生し得る第 1 遊技状況と、前記第 1 遊技状況よりも遊技者に有利な第 2 遊技状況と、を少なくとも含み、

前記所定の特別遊技状態は、前記第 1 遊技状況であっても、前記第 2 遊技状況であっても、前記特定入球領域に遊技球が入球することに基づいて実行され得るよう構成された

ことを特徴とする遊技機。

【発明の詳細な説明】

【技術分野】

【0001】

本発明は、遊技機に関するものである。

10

20

30

40

50

## 【背景技術】

## 【0002】

パチンコ遊技機やスロットマシン等の遊技機においては、遊技の興趣向上や、遊技機の信頼性の向上、遊技機の処理負荷の低減、処理の最適化、制御の簡易化、構造の簡素化等を目的として、構造、制御、演出等の様々な観点から技術的な改良が行われている（例えば、特許文献1）。

## 【0003】

また、遊技者による不正な行為や遊技機に対する不正な改造の発見や抑止といった遊技の健全性の向上を目的とした様々な技術的な改良も行われている。

## 【先行技術文献】

## 【特許文献】

## 【0004】

【文献】特開2011-172988号公報

## 【発明の概要】

## 【発明が解決しようとする課題】

## 【0005】

上記のような遊技機においては、遊技の興趣向上や、遊技機の信頼性の向上、遊技機の処理負荷の低減、処理の最適化、制御の簡易化、構造の簡素化、より健全な遊技の提供等を目的として、さらなる技術の向上が望まれている。

## 【課題を解決するための手段】

## 【0006】

本発明は、上述の課題の少なくとも一部を解決するためになされたものであり、以下の形態として実現することが可能である。

## 【0007】

## 〔形態〕

遊技球を発射する発射手段と、

遊技球が入球可能な入球領域であって、遊技球が入球したことに基づいて所定の特別図柄、前記所定の特別図柄とは異なる特定の特別図柄をそれぞれ変動させ得る所定の特図入球領域と、

遊技球が入球可能な入球領域であって、遊技球が入球したことに基づいて普通図柄を変動させ得る普図入球領域と、

遊技球が入球した場合であっても前記所定の特別図柄、前記特定の特別図柄、前記普通図柄を変動させることのない入球領域であって、前記発射手段による発射態様が第1の発射態様である場合に遊技球が入球可能であり、前記発射手段による発射態様が第2の発射態様である場合に遊技球が入球不能である特定入球領域と、

前記発射手段による発射態様が前記第2の発射態様である場合に遊技球が入球可能な特典入球手段と、

推奨される発射態様が前記第2の発射態様であることの報知を行なう特定報知態様になり得る報知手段と、

を備える遊技機であって、

本遊技機は、

前記特典入球手段に所定の開放を行なわせる所定の特別遊技状態の実行が確定している所定待機期間中において、前記報知手段で前記特定報知態様を実行せず、

前記所定の特別遊技状態の実行中において、前記報知手段で前記特定報知態様を実行するよう構成され、

本遊技機は、

前記報知手段が前記特定報知態様を実行していない前記所定待機期間中において、前記特定入球領域に遊技球が入球することに基づいて前記特典入球手段を開放させるための所定の条件が成立した場合に、所定制御の実行後に前記所定の特別遊技状態を発生させ得るよう構成され、

10

20

30

40

50

本遊技機は、

前記特定入球領域への遊技球の入球を契機として所定情報を記憶し得る所定情報記憶手段を備え、

前記所定情報記憶手段に特定種類の前記所定情報が記憶された後に、前記所定制御の終了後に実行される前記所定の特別遊技状態の開始タイミングが設定され得るよう構成され、

本遊技機は、

前記特定入球領域に遊技球が入球することに基づいて前記特典入球手段を開放させるための前記所定の条件が成立して当該特定入球領域への遊技球の入球に対応した前記所定の特別遊技状態を実行する場合に、当該特定入球領域への遊技球の入球に対応した特定の情報に基づいて前記所定の特別遊技状態におけるラウンド遊技の回数を設定して実行し得るよう構成され、

10

本遊技機は、

前記所定待機期間中に前記特定入球領域に遊技球が入球した場合に前記所定の条件が成立して当該入球に基づいた前記所定の特別遊技状態を発生させる場合と、前記所定待機期間中に前記特定入球領域に遊技球が入球しても前記所定の条件が成立せず当該入球に基づいた前記所定の特別遊技状態を発生させない場合とが有り、

前記特定入球領域への遊技球の入球に基づく所定の抽選の抽選結果に基づいて、前記発生させる場合と前記発生させない場合とを振り分け得るよう構成され、

本遊技機は、

前記発生させる場合には、

20

前記特定入球領域に遊技球が入球してから第1期間の経過後に前記所定の特別遊技状態を発生させる第1の場合と、

前記特定入球領域に遊技球が入球してから前記第1期間よりも長い第2期間の経過後に前記所定の特別遊技状態を発生させる第2の場合と、

が含まれ、

前記第1の場合の前記第1期間において、所定の演出を実行可能に構成され、

前記第2の場合の前記第2期間において、前記所定の演出と同一の演出を実行し、当該演出に引き続き前記所定の演出とは相違する演出を実行可能に構成され、

前記特定入球領域に遊技球が入球しても前記所定の特別遊技状態を発生させない場合に、前記特定入球領域への当該遊技球の入球後に前記所定の演出と同一の演出を実行可能に構成され、

30

前記特定入球領域は、前記発射手段による発射態様が前記第1の発射態様である場合に遊技球が入球可能な位置に1つのみ設けられるよう構成され、

本遊技機が実行し得る遊技状況は、前記第1の発射態様で遊技球が発射されて前記特定入球領域に遊技球が入球することに基づいて前記所定の特別遊技状態が発生し得る第1遊技状況と、前記第1遊技状況よりも遊技者に有利な第2遊技状況と、を少なくとも含み、

前記所定の特別遊技状態は、前記第1遊技状況であっても、前記第2遊技状況であっても、前記特定入球領域に遊技球が入球することに基づいて実行され得るよう構成された

ことを特徴とする遊技機。

【発明の効果】

40

【0008】

上記形態によれば、上述の課題を解決することができる。

【図面の簡単な説明】

【0009】

【図1】第1実施形態としてのパチンコ機の斜視図である。

【図2】パチンコ機の背面図である。

【図3】遊技盤の正面図である。

【図4】始動口ユニットを示す説明図である。

【図5】振分片部が第1位置Q1にある場合の遊技球の流れを示す説明図である。

【図6】振分片部が第2位置Q2にある場合の遊技球の流れを示す説明図である。

50



- 【図 7】始動口ユニットにおける第 1 ルートを示す説明図である。
- 【図 8】始動口ユニットにおける第 2 ルートを示す説明図である。
- 【図 9】始動口ユニットにおける第 3 ルートを示す説明図である。
- 【図 10】図柄表示装置において変動表示される図柄及び表示面を示す説明図である。
- 【図 11】パチンコ機の電氣的構成を示すブロック図である。
- 【図 12】当たり抽選などに用いられる各種カウンタの内容を示す説明図である。
- 【図 13】第 1 始動口用の当否テーブルの内容を示す説明図である。
- 【図 14】第 2 始動口用の当否テーブルの内容を示す説明図である。
- 【図 15】振分テーブルの内容を示す説明図である。
- 【図 16】リーチ判定用当否テーブルを示す説明図である。
- 【図 17】電動役物開放抽選を実行する際に用いられる当否テーブルの内容を示す説明図である。
- 【図 18】音声発光制御装置及び表示制御装置の電氣的構成を中心として示すブロック図である。
- 【図 19】パチンコ機 10 における遊技の流れを示す説明図である。
- 【図 20】低確低サポ状態低確高サポ状態高確高サポ状態および高確低サポ状態のそれぞれにおける各種の態様を示す説明図である。
- 【図 21】タイマ割込み処理を示すフローチャートである。
- 【図 22】始動口用の入球処理を示すフローチャートである。
- 【図 23】転落口用の入球処理を示すフローチャートである。
- 【図 24】通常処理を示すフローチャートである。
- 【図 25】遊技回制御処理を示すフローチャートである。
- 【図 26】第 1 始動口用の変動開始処理を示すフローチャートである。
- 【図 27】第 1 始動口用保留情報シフト処理を示すフローチャートである。
- 【図 28】第 1 始動口用の判定処理を示すフローチャートである。
- 【図 29】第 1 始動口用の変動時間の設定処理を示すフローチャートである。
- 【図 30】第 1 始動口用の低確低サポ状態時変動時間情報取得処理を示すフローチャートである。
- 【図 31】第 1 始動口用の低確高サポ状態時変動時間情報取得処理を示すフローチャートである。
- 【図 32】第 1 始動口用の高確高サポ状態時変動時間情報取得処理を示すフローチャートである。
- 【図 33】第 1 始動口用の高確低サポ状態時変動時間情報取得処理を示すフローチャートである。
- 【図 34】第 1 変動停止処理を示すフローチャートである。
- 【図 35】第 2 始動口用の変動開始処理を示すフローチャートである。
- 【図 36】第 2 始動口用保留情報シフト処理を示すフローチャートである。
- 【図 37】第 2 始動口用の判定処理を示すフローチャートである。
- 【図 38】第 2 始動口用の変動時間の設定処理を示すフローチャートである。
- 【図 39】第 2 始動口用の低確低サポ状態時変動時間情報取得処理を示すフローチャートである。
- 【図 40】第 2 始動口用の低確高サポ状態時変動時間情報取得処理を示すフローチャートである。
- 【図 41】第 2 始動口用の高確高サポ状態時変動時間情報取得処理を示すフローチャートである。
- 【図 42】第 2 始動口用の高確低サポ状態時変動時間情報取得処理を示すフローチャートである。
- 【図 43】第 2 変動停止処理を示すフローチャートである。
- 【図 44】遊技状態移行処理を示すフローチャートである。
- 【図 45】開閉シナリオ設定処理を示すフローチャートである。

10

20

30

40

50

- 【図 4 6】オープニング時間設定処理を示すフローチャートである。
- 【図 4 7】オープニング期間フラグ ON 時処理を示すフローチャートである。
- 【図 4 8】開閉処理期間フラグ ON 時処理を示すフローチャートである。
- 【図 4 9】大入賞口開閉処理を示すフローチャートである。
- 【図 5 0】エンディング期間フラグ ON 時処理を示すフローチャートである。
- 【図 5 1】エンディング期間終了時の移行処理を示すフローチャートである。
- 【図 5 2】電役サポート用処理を示すフローチャートである。
- 【図 5 3】電役開閉処理を示すフローチャートである。
- 【図 5 4】遊技球振分制御処理を示すフローチャートである。
- 【図 5 5】音光側 MPU において実行されるタイマ割込み処理を示すフローチャートである。 10
- 【図 5 6】保留コマンド対応処理を示すフローチャートである。
- 【図 5 7】入球時の更新処理を示すフローチャートである。
- 【図 5 8】遊技回演出設定処理を示すフローチャートである。
- 【図 5 9】表示態様切替処理を示すフローチャートである。
- 【図 6 0】特 1 用遊技回演出設定処理を示すフローチャートである。
- 【図 6 1】第 1 演出パターン設定処理を示すフローチャートである。
- 【図 6 2】第 1 始動口用の低確低サポ状態時演出パターン設定処理を示すフローチャートである。
- 【図 6 3】第 1 始動口用の低確高サポ状態時演出パターン設定処理を示すフローチャートである。 20
- 【図 6 4】第 1 始動口用の高確高サポ状態時演出パターン設定処理を示すフローチャートである。
- 【図 6 5】第 1 始動口用の高確低サポ状態時演出パターン設定処理を示すフローチャートである。
- 【図 6 6】特 2 用遊技回演出設定処理を示すフローチャートである。
- 【図 6 7】第 2 演出パターン設定処理を示すフローチャートである。
- 【図 6 8】第 2 始動口用の低確低サポ状態時演出パターン設定処理を示すフローチャートである。
- 【図 6 9】第 2 始動口用の低確高サポ状態時演出パターン設定処理を示すフローチャートである。 30
- 【図 7 0】第 2 始動口用の高確高サポ状態時演出パターン設定処理を示すフローチャートである。
- 【図 7 1】第 2 始動口用の高確低サポ状態時演出パターン設定処理を示すフローチャートである。
- 【図 7 2】表示制御装置の MPU において実行されるメイン処理を示すフローチャートである。
- 【図 7 3】表示制御装置の MPU において実行されるコマンド割込み処理を示すフローチャートである。
- 【図 7 4】表示制御装置の MPU において実行される V 割込み処理を示すフローチャートである。 40
- 【図 7 5】変形例における始動口ユニットを示す説明図である。
- 【図 7 6】第 2 実施形態としてのパチンコ機の斜視図である。
- 【図 7 7】パチンコ機の背面図である。
- 【図 7 8】遊技盤の正面図である。
- 【図 7 9】図柄表示装置において変動表示される図柄及び表示面を示す説明図である。
- 【図 8 0】パチンコ機の電氣的構成を示すブロック図である。
- 【図 8 1】当たり抽選などに用いられる各種カウンタの内容を説明する説明図である。
- 【図 8 2】第 1 始動口用の当否テーブルの内容を示す説明図である。
- 【図 8 3】第 2 始動口用の当否テーブルの内容を示す説明図である。 50

【図 8 4】振分テーブルの内容を示す説明図である。

【図 8 5】転落抽選用当否テーブルの内容を示す説明図である。

【図 8 6】電動役物開放抽選を実行する際に用いられる当否テーブルの内容を示す説明図である。

【図 8 7】音声発光制御装置及び表示制御装置の電氣的構成を中心として示すブロック図である。

【図 8 8】パチンコ機における遊技の流れを示す説明図である。

【図 8 9】タイマ割込み処理を示すフローチャートである。

【図 9 0】始動口用の入球処理を示すフローチャートである。

【図 9 1】先判定処理を示すフローチャートである。

10

【図 9 2】スルー用の入球処理を示すフローチャートである。

【図 9 3】通常処理を示すフローチャートである。

【図 9 4】遊技回制御処理を示すフローチャートである。

【図 9 5】変動開始処理を示すフローチャートである。

【図 9 6】保留情報シフト処理を示すフローチャートである。

【図 9 7】転落判定処理を示すフローチャートである。

【図 9 8】当たり判定処理を示すフローチャートである。

【図 9 9】変動時間設定処理を示すフローチャートである。

【図 1 0 0】変動終了処理を示すフローチャートである。

【図 1 0 1】時短付与用処理を示すフローチャートである。

20

【図 1 0 2】遊技状態移行処理を示すフローチャートである。

【図 1 0 3】大入賞口開閉処理を示すフローチャートである。

【図 1 0 4】シャッター開閉処理を示すフローチャートである。

【図 1 0 5】V入賞判定処理を示すフローチャートである。

【図 1 0 6】エンディング期間終了時の移行処理を示すフローチャートである。

【図 1 0 7】電役サポート用処理を示すフローチャートである。

【図 1 0 8】電役開閉制御処理を示すフローチャートである。

【図 1 0 9】音光側 M P U において実行されるタイマ割込み処理を示すフローチャートである。

【図 1 1 0】保留コマンド対応処理を示すフローチャートである。

30

【図 1 1 1】遊技回演出設定処理を示すフローチャートである。

【図 1 1 2】演出パターン設定処理を示すフローチャートである。

【図 1 1 3】変動開始時の更新処理を示すフローチャートである。

【図 1 1 4】表示制御装置の M P U において実行されるメイン処理を示すフローチャートである。

【図 1 1 5】コマンド割込み処理を示すフローチャートである。

【図 1 1 6】V割込み処理を示すフローチャートである。

【図 1 1 7】第 3 実施形態としてのパチンコ機の斜視図である。

【図 1 1 8】パチンコ機の背面図である。

【図 1 1 9】遊技盤の正面図である。

40

【図 1 2 0】図柄表示装置において変動表示される図柄及び表示面を示す説明図である。

【図 1 2 1】パチンコ機の電氣的構成を示すブロック図である。

【図 1 2 2】当たり抽選などに用いられる各種カウンタの内容を説明する説明図である。

【図 1 2 3】第 1 始動口用の当否テーブルの内容を示す説明図である。

【図 1 2 4】第 2 始動口用の当否テーブルの内容を示す説明図である。

【図 1 2 5】振分テーブルの内容を示す説明図である。

【図 1 2 6】転落抽選用当否テーブルの内容を示す説明図である。

【図 1 2 7】電動役物開放抽選を実行する際に用いられる当否テーブルの内容を示す説明図である。

【図 1 2 8】音声発光制御装置及び表示制御装置の電氣的構成を中心として示すブロック

50

図である。

【図 1 2 9】パチンコ機 1 0 における遊技の流れを示す説明図である。

【図 1 3 0】タイマ割込み処理を示すフローチャートである。

【図 1 3 1】始動口用の入球処理を示すフローチャートである。

【図 1 3 2】先判定処理を示すフローチャートである。

【図 1 3 3】スルー用の入球処理を示すフローチャートである。

【図 1 3 4】通常処理を示すフローチャートである。

【図 1 3 5】遊技回制御処理を示すフローチャートである。

【図 1 3 6】変動開始処理を示すフローチャートである。

【図 1 3 7】保留情報シフト処理を示すフローチャートである。

10

【図 1 3 8】転落判定処理を示すフローチャートである。

【図 1 3 9】当たり判定処理を示すフローチャートである。

【図 1 4 0】変動時間設定処理を示すフローチャートである。

【図 1 4 1】変動終了処理を示すフローチャートである。

【図 1 4 2】時短付与用処理を示すフローチャートである。

【図 1 4 3】遊技状態移行処理を示すフローチャートである。

【図 1 4 4】大入賞口開閉処理を示すフローチャートである。

【図 1 4 5】シャッター開閉処理を示すフローチャートである。

【図 1 4 6】V入賞判定処理を示すフローチャートである。

【図 1 4 7】エンディング期間終了時の移行処理を示すフローチャートである。

20

【図 1 4 8】電役サポート用処理を示すフローチャートである。

【図 1 4 9】電役開閉制御処理を示すフローチャートである。

【図 1 5 0】音光側 M P U において実行されるタイマ割込み処理を示すフローチャートである。

【図 1 5 1】保留コマンド対応処理を示すフローチャートである。

【図 1 5 2】遊技回演出設定処理を示すフローチャートである。

【図 1 5 3】演出パターン設定処理を示すフローチャートである。

【図 1 5 4】変動開始時の更新処理を示すフローチャートである。

【図 1 5 5】表示制御装置の M P U において実行されるメイン処理を示すフローチャートである。

30

【図 1 5 6】コマンド割込み処理を示すフローチャートである。

【図 1 5 7】V割込み処理を示すフローチャートである。

【図 1 5 8】変形例 1 のパチンコ機における遊技の流れを示す説明図である。

【図 1 5 9】変形例 2 のパチンコ機が備える第 1 始動口用の振分テーブルの内容を示す説明図である。

【図 1 6 0】変形例 2 のパチンコ機における遊技の流れを示す説明図である。

【図 1 6 1】変形例 3 における第 2 始動口用の当否テーブル（低確率モード用）の内容を示す説明図である。

【図 1 6 2】変形例 3 のパチンコ機における遊技の流れを示す説明図である。

【図 1 6 3】変形例 1 3 において高確高サボ状態から高確低サボ状態に遷移する際の制御の一例を示すタイミングチャートである。

40

【図 1 6 4】変形例 1 4 において高確高サボ状態から高確低サボ状態に遷移する際の制御の一例を示すタイミングチャートである。

【図 1 6 5】変形例 1 5 において高確高サボ状態から高確低サボ状態に遷移する際の制御の一例を示すタイミングチャートである。

【図 1 6 6】変形例 1 8 における遊技盤の正面図である。

【図 1 6 7】第 4 実施形態としてのパチンコ機の斜視図である。

【図 1 6 8】パチンコ機の背面図である。

【図 1 6 9】遊技盤の正面図である。

【図 1 7 0】図柄表示装置において変動表示される図柄及び表示面を示す説明図である。

50

【図 1 7 1】パチンコ機の電氣的構成を示すブロック図である。

【図 1 7 2】当たり抽選などに用いられる各種カウンタの内容を説明する説明図である。

【図 1 7 3】当否テーブルの内容を示す説明図である。

【図 1 7 4】振分テーブルの内容を示す説明図である。

【図 1 7 5】電動役物開放抽選を実行する際に用いられる当否テーブルの内容を示す説明図である。

【図 1 7 6】音声発光制御装置及び表示制御装置の電氣的構成を中心として示すブロック図である。

【図 1 7 7】第 1 始動口保留用領域と保留消化領域の変化の一例を示す説明図である。

【図 1 7 8】第 2 始動口保留用領域と保留消化領域の変化の一例を示す説明図である。

10

【図 1 7 9】通常時において特 1 保留の中に大当たりが含まれる場合を示す説明図である。

【図 1 8 0】特 1 保留 1 についての変動表示と前兆予告演出（1 回目）を示す説明図である。

【図 1 8 1】特 1 保留 2 についての変動表示と前兆予告演出（2 回目）を示す説明図である。

【図 1 8 2】特 1 保留 3 についての変動表示と前兆予告演出（3 回目）を示す説明図である。

【図 1 8 3】前兆予告演出の出現回数と実行予定演出との関係を示す説明図である。

【図 1 8 4】特 1 保留 4 についての変動表示、リーチ演出、停止表示を示す説明図である。

【図 1 8 5】特 1 保留 1 ～特 1 保留 4 についての一連の演出を時間軸に表すタイムチャートである。

20

【図 1 8 6】第 4 実施形態のパチンコ機 1 0 で採用された保留連続演出の基本概念を示す説明図である。

【図 1 8 7】ケース 1 における特 1 保留の様子を概念的に示す説明図である。

【図 1 8 8】ケース 1 における、特 1 保留連続演出処理によって実行される特 1 保留についての演出と、特 2 保留演出処理によって実行される特 2 保留についての演出とを説明するタイムチャートである。

【図 1 8 9】ケース 2 における特 1 保留の様子を概念的に示す説明図である。

【図 1 9 0】ケース 2 における、特 1 保留連続演出処理によって実行される特 1 保留についての演出と、特 2 保留演出処理によって実行される特 2 保留についての演出とを説明するタイムチャートである。

30

【図 1 9 1】図柄同色の色と実行予定演出との関係を示す説明図である。

【図 1 9 2】特 2 保留 1 についての遊技回において実行される一連の演出を示す説明図である。

【図 1 9 3】比較例 1 を示すタイムチャートである。

【図 1 9 4】ケース 3 における特 1 保留の様子を概念的に示す説明図である。

【図 1 9 5】ケース 3 における、特 1 保留連続演出処理によって実行される特 1 保留についての演出と、特 2 保留演出処理によって実行される特 2 保留についての演出とを説明するタイムチャートである。

【図 1 9 6】チャージ演出の内容を表す説明図である。

40

【図 1 9 7】特 2 保留 1 についての遊技回において実行される一連の演出を示す説明図である。

【図 1 9 8】タイマ割込み処理を示すフローチャートである。

【図 1 9 9】始動口用の入球処理を示すフローチャートである。

【図 2 0 0】先判定処理を示すフローチャートである。

【図 2 0 1】スルー用の入球処理を示すフローチャートである。

【図 2 0 2】通常処理を示すフローチャートである。

【図 2 0 3】遊技回制御処理を示すフローチャートである。

【図 2 0 4】変動開始処理を示すフローチャートである。

【図 2 0 5】保留情報シフト処理を示すフローチャートである。

50

- 【図 2 0 6】当たり判定処理を示すフローチャートである。
- 【図 2 0 7】変動時間設定処理を示すフローチャートである。
- 【図 2 0 8】変動終了処理を示すフローチャートである。
- 【図 2 0 9】遊技状態移行処理を示すフローチャートである。
- 【図 2 1 0】大入賞口開閉処理を示すフローチャートである。
- 【図 2 1 1】エンディング期間終了時の移行処理を示すフローチャートである。
- 【図 2 1 2】電役サポート用処理を示すフローチャートである。
- 【図 2 1 3】電役開閉制御処理を示すフローチャートである。
- 【図 2 1 4】音光側 M P U において実行されるタイマ割込み処理を示すフローチャートである。
- 【図 2 1 5】保留コマンド対応処理を示すフローチャートである。
- 【図 2 1 6】遊技回演出設定処理を示すフローチャートである。
- 【図 2 1 7】演出パターン設定処理を示すフローチャートである。
- 【図 2 1 8】変動開始時の更新処理を示すフローチャートである。
- 【図 2 1 9】表示制御装置の M P U において実行されるメイン処理を示すフローチャートである。
- 【図 2 2 0】コマンド割込み処理を示すフローチャートである。
- 【図 2 2 1】V 割込み処理を示すフローチャートである。
- 【図 2 2 2】変形例 1 0 における特 1 保留の様子を概念的に示す説明図である。
- 【図 2 2 3】変形例 1 0 における、特 1 保留連続演出処理によって実行される特 1 保留についての演出と、特 2 保留演出処理によって実行される特 2 保留についての演出とを説明するタイムチャートである。
- 【図 2 2 4】変形例 1 1 における、特 1 保留連続演出処理によって実行される特 1 保留についての演出と、特 2 保留演出処理によって実行される特 2 保留についての演出とを説明するタイムチャートである。
- 【図 2 2 5】第 5 実施形態としてのパチンコ機の斜視図である。
- 【図 2 2 6】パチンコ機の背面図である。
- 【図 2 2 7】遊技盤の正面図である。
- 【図 2 2 8】図柄表示装置において変動表示される図柄及び表示面を示す説明図である。
- 【図 2 2 9】パチンコ機の電氣的構成を示すブロック図である。
- 【図 2 3 0】当たり抽選などに用いられる各種カウンタの内容を説明する説明図である。
- 【図 2 3 1】当否テーブルの内容を示す説明図である。
- 【図 2 3 2】振分テーブルの内容を示す説明図である。
- 【図 2 3 3】電動役物開放抽選を実行する際に用いられる当否テーブルの内容を示す説明図である。
- 【図 2 3 4】音声発光制御装置及び表示制御装置の電氣的構成を中心として示すブロック図である。
- 【図 2 3 5】サブ領域に第 1 保留関係情報が表示された表示面を示す説明図である。
- 【図 2 3 6】未実行保留表示エリア、変動実行中保留表示エリア、および既実行保留表示エリアが遊技の進行と共にどのように変化するかを示す説明図である。
- 【図 2 3 7】サブ領域に第 2 保留関係情報が表示された表示面を示す説明図である。
- 【図 2 3 8】参照条件用の保留変化パターン抽選テーブルを例示する説明図である。
- 【図 2 3 9】保留変化予告による表示色の変化の一例を示す説明図である。
- 【図 2 4 0】特 1 保留演出用記憶エリアのデータ構成を説明する説明図である。
- 【図 2 4 1】既実行保留予告用処理の概要を示すフローチャートである。
- 【図 2 4 2】外れ時同色外し用処理を示すフローチャートである。
- 【図 2 4 3】ケース 1 において各保留表示エリアがどのように変化するかを示す説明図である。
- 【図 2 4 4】ケース 2 において各保留表示エリアがどのように変化するかを示す説明図である。

10

20

30

40

50

【図 2 4 5】ケース 3 において各保留表示エリアがどのように変化するかを示す説明図である。

【図 2 4 6】ケース 4 において各保留表示エリアがどのように変化するかを示す説明図である。

【図 2 4 7】ケース 5 において各保留表示エリアがどのように変化するかを示す説明図である。

【図 2 4 8】ケース 6 において各保留表示エリアがどのように変化するかを示す説明図である。

【図 2 4 9】ケース 7 において各保留表示エリアがどのように変化するかを示す説明図である。

10

【図 2 5 0】タイマ割込み処理を示すフローチャートである。

【図 2 5 1】始動口用の入球処理を示すフローチャートである。

【図 2 5 2】先判定処理を示すフローチャートである。

【図 2 5 3】スルー用の入球処理を示すフローチャートである。

【図 2 5 4】通常処理を示すフローチャートである。

【図 2 5 5】遊技回制御処理を示すフローチャートである。

【図 2 5 6】変動開始処理を示すフローチャートである。

【図 2 5 7】保留情報シフト処理を示すフローチャートである。

【図 2 5 8】当たり判定処理を示すフローチャートである。

【図 2 5 9】変動時間設定処理を示すフローチャートである。

20

【図 2 6 0】変動終了処理を示すフローチャートである。

【図 2 6 1】遊技状態移行処理を示すフローチャートである。

【図 2 6 2】大入賞口開閉処理を示すフローチャートである。

【図 2 6 3】エンディング期間終了時の移行処理を示すフローチャートである。

【図 2 6 4】電役サポート用処理を示すフローチャートである。

【図 2 6 5】電役開閉制御処理を示すフローチャートである。

【図 2 6 6】音光側 M P U において実行されるタイマ割込み処理を示すフローチャートである。

【図 2 6 7】保留コマンド対応処理を示すフローチャートである。

【図 2 6 8】遊技回演出設定処理を示すフローチャートである。

30

【図 2 6 9】演出パターン設定処理を示すフローチャートである。

【図 2 7 0】変動開始時の更新処理を示すフローチャートである。

【図 2 7 1】表示制御装置の M P U において実行されるメイン処理を示すフローチャートである。

【図 2 7 2】コマンド割込み処理を示すフローチャートである。

【図 2 7 3】V 割込み処理を示すフローチャートである。

【図 2 7 4】ケース 8 において各保留表示エリアがどのように変化するかを示す説明図である。

【図 2 7 5】ケース A において各保留表示エリアがどのように変化するかを示す説明図である。

40

【図 2 7 6】ケース A において各保留表示エリアがどのように変化するかを示す説明図である。

【図 2 7 7】ケース A において各保留表示エリアがどのように変化するかを示す説明図である。

【図 2 7 8】ケース B において各保留表示エリアがどのように変化するかを示す説明図である。

【図 2 7 9】ケース B において各保留表示エリアがどのように変化するかを示す説明図である。

【図 2 8 0】ケース B において各保留表示エリアがどのように変化するかを示す説明図である。

50

- 【図 2 8 1】保留変化前兆演出の一例を示す説明図である。
- 【図 2 8 2】保留変化前兆演出の一例を示す説明図である。
- 【図 2 8 3】第 6 実施形態としてのパチンコ機の斜視図である。
- 【図 2 8 4】パチンコ機の背面図である。
- 【図 2 8 5】遊技盤の正面図である。
- 【図 2 8 6】図柄表示装置において変動表示される図柄及び表示面を示す説明図である。
- 【図 2 8 7】パチンコ機の電氣的構成を示すブロック図である。
- 【図 2 8 8】当たり抽選などに用いられる各種カウンタの内容を説明する説明図である。
- 【図 2 8 9】当否テーブルの内容を示す説明図である。
- 【図 2 9 0】振分テーブルの内容を示す説明図である。 10
- 【図 2 9 1】電動役物開放抽選を実行する際に用いられる当否テーブルの内容を示す説明図である。
- 【図 2 9 2】音声発光制御装置及び表示制御装置の電氣的構成を中心として示すブロック図である。
- 【図 2 9 3】第 1 始動口保留用領域と保留消化領域の変化の一例を示す説明図である。
- 【図 2 9 4】第 2 始動口保留用領域と保留消化領域の変化の一例を示す説明図である。
- 【図 2 9 5】演出用メイン回転役物が最下点位置に移動したときの遊技盤の正面図である。
- 【図 2 9 6】演出用メイン回転役物と演出用メイン回転役物を動作させる演出用メイン回転役物駆動部とを示す右側面概略図である。
- 【図 2 9 7】一発告知演出処理による演出用メイン回転役物の動作を示す説明図である。 20
- 【図 2 9 8】一対の演出用サブ回転役物を示す正面図である。
- 【図 2 9 9】演出用サブ回転役物と演出用サブ回転役物を動作させる演出用サブ回転役物駆動部とを示す右側面概略図である。
- 【図 3 0 0】ビッグオアスモール演出処理による演出用メイン回転役物と演出用サブ回転役物との動作を示す説明図である。
- 【図 3 0 1】演出用メイン回転役物についての第 2 の所定回転停止位置を示す説明図である。
- 【図 3 0 2】演出用サブ回転役物についての第 2 の特定回転停止位置を示す説明図である。
- 【図 3 0 3】演出用メイン回転役物が第 2 の所定回転停止位置にあり、演出用サブ回転役物が第 2 の特定回転停止位置にある状態を示す説明図である。 30
- 【図 3 0 4】比較例の回転装置の側面概略図である。
- 【図 3 0 5】タイマ割込み処理を示すフローチャートである。
- 【図 3 0 6】始動口用の入球処理を示すフローチャートである。
- 【図 3 0 7】先判定処理を示すフローチャートである。
- 【図 3 0 8】スルー用の入球処理を示すフローチャートである。
- 【図 3 0 9】通常処理を示すフローチャートである。
- 【図 3 1 0】遊技回制御処理を示すフローチャートである。
- 【図 3 1 1】変動開始処理を示すフローチャートである。
- 【図 3 1 2】保留情報シフト処理を示すフローチャートである。
- 【図 3 1 3】当たり判定処理を示すフローチャートである。 40
- 【図 3 1 4】変動時間設定処理を示すフローチャートである。
- 【図 3 1 5】変動終了処理を示すフローチャートである。
- 【図 3 1 6】遊技状態移行処理を示すフローチャートである。
- 【図 3 1 7】大入賞口開閉処理を示すフローチャートである。
- 【図 3 1 8】エンディング期間終了時の移行処理を示すフローチャートである。
- 【図 3 1 9】電役サポート用処理を示すフローチャートである。
- 【図 3 2 0】電役開閉制御処理を示すフローチャートである。
- 【図 3 2 1】音光側 M P U において実行されるタイマ割込み処理を示すフローチャートである。
- 【図 3 2 2】保留コマンド対応処理を示すフローチャートである。 50



- 【図 3 2 3】遊技回演出設定処理を示すフローチャートである。
- 【図 3 2 4】演出パターン設定処理を示すフローチャートである。
- 【図 3 2 5】変動開始時の更新処理を示すフローチャートである。
- 【図 3 2 6】表示制御装置の M P U において実行されるメイン処理を示すフローチャートである。
- 【図 3 2 7】コマンド割込み処理を示すフローチャートである。
- 【図 3 2 8】V 割込み処理を示すフローチャートである。
- 【図 3 2 9】変形例における一対の演出用サブ回転役物を示す正面図である。
- 【図 3 3 0】第 7 実施形態としてのパチンコ機の斜視図である。
- 【図 3 3 1】パチンコ機の背面図である。 10
- 【図 3 3 2】遊技盤の正面図である。
- 【図 3 3 3】図柄表示装置において変動表示される図柄及び表示面を示す説明図である。
- 【図 3 3 4】パチンコ機の電氣的構成を示すブロック図である。
- 【図 3 3 5】当たり抽選などに用いられる各種カウンタの内容を説明する説明図である。
- 【図 3 3 6】第 1 始動口用の当否テーブルの内容を示す説明図である。
- 【図 3 3 7】第 2 始動口用の当否テーブルの内容を示す説明図である。
- 【図 3 3 8】振分テーブルの内容を示す説明図である。
- 【図 3 3 9】電動役物開放抽選を実行する際に用いられる当否テーブルの内容を示す説明図である。
- 【図 3 4 0】音声発光制御装置及び表示制御装置の電氣的構成を中心として示すブロック図である。 20
- 【図 3 4 1】パチンコ機 1 0 における遊技の流れを示す説明図である。
- 【図 3 4 2】ケース 1 における大当たり時の動作を示す説明図である。
- 【図 3 4 3】ケース 2 における大当たり時の動作を示す説明図である。
- 【図 3 4 4】ケース 3 における大当たり時の動作を示す説明図である。
- 【図 3 4 5】タイマ割込み処理を示すフローチャートである。
- 【図 3 4 6】始動口用の入球処理を示すフローチャートである。
- 【図 3 4 7】スルー用の入球処理を示すフローチャートである。
- 【図 3 4 8】ゲート用の入球処理を示すフローチャートである。
- 【図 3 4 9】通常処理を示すフローチャートである。 30
- 【図 3 5 0】遊技回制御処理を示すフローチャートである。
- 【図 3 5 1】第 1 始動口用の変動開始処理を示すフローチャートである。
- 【図 3 5 2】第 1 始動口用保留情報シフト処理を示すフローチャートである。
- 【図 3 5 3】第 1 始動口用の判定処理を示すフローチャートである。
- 【図 3 5 4】第 1 始動口用の変動時間の設定処理を示すフローチャートである。
- 【図 3 5 5】第 1 始動口用の低確低サポ状態時変動時間情報取得処理を示すフローチャートである。
- 【図 3 5 6】第 1 始動口用の低確高サポ状態時変動時間情報取得処理を示すフローチャートである。
- 【図 3 5 7】第 1 始動口用の高確高サポ状態時変動時間情報取得処理を示すフローチャートである。 40
- 【図 3 5 8】第 1 始動口用の高確低サポ状態時変動時間情報取得処理を示すフローチャートである。
- 【図 3 5 9】第 1 変動停止処理を示すフローチャートである。
- 【図 3 6 0】第 2 始動口用の変動開始処理を示すフローチャートである。
- 【図 3 6 1】第 2 始動口用保留情報シフト処理を示すフローチャートである。
- 【図 3 6 2】第 2 始動口用の判定処理を示すフローチャートである。
- 【図 3 6 3】第 2 始動口用の変動時間の設定処理を示すフローチャートである。
- 【図 3 6 4】第 2 始動口用の低確低サポ状態時変動時間情報取得処理を示すフローチャートである。 50

【図 3 6 5】第 2 始動口用の低確高サポ状態時変動時間情報取得処理を示すフローチャートである。

【図 3 6 6】第 2 始動口用の高確高サポ状態時変動時間情報取得処理を示すフローチャートである。

【図 3 6 7】第 2 始動口用の高確低サポ状態時変動時間情報取得処理を示すフローチャートである。

【図 3 6 8】第 2 変動停止処理を示すフローチャートである。

【図 3 6 9】遊技状態移行処理を示すフローチャートである。

【図 3 7 0】オープニング時間設定処理を示すフローチャートである。

【図 3 7 1】待機状態移行フラグ ON 時処理を示すフローチャートである。

10

【図 3 7 2】オープニング期間フラグ ON 時処理を示すフローチャートである。

【図 3 7 3】開閉処理期間フラグ ON 時処理を示すフローチャートである。

【図 3 7 4】大入賞口開閉処理を示すフローチャートである。

【図 3 7 5】エンディング期間フラグ ON 時処理を示すフローチャートである。

【図 3 7 6】エンディング期間終了時の移行処理を示すフローチャートである。

【図 3 7 7】小当たり開閉処理を示すフローチャートである。

【図 3 7 8】電役サポート用処理を示すフローチャートである。

【図 3 7 9】電役開閉処理を示すフローチャートである。

【図 3 8 0】音光側 M P U において実行されるタイマ割込み処理を示すフローチャートである。

20

【図 3 8 1】保留コマンド対応処理を示すフローチャートである。

【図 3 8 2】入球時の更新処理を示すフローチャートである。

【図 3 8 3】遊技回演出設定処理を示すフローチャートである。

【図 3 8 4】表示態様切替処理を示すフローチャートである。

【図 3 8 5】特 1 用遊技回演出設定処理を示すフローチャートである。

【図 3 8 6】第 1 演出パターン設定処理を示すフローチャートである。

【図 3 8 7】第 1 始動口用の低確低サポ状態時演出パターン設定処理を示すフローチャートである。

【図 3 8 8】第 1 始動口用の低確高サポ状態時演出パターン設定処理を示すフローチャートである。

30

【図 3 8 9】第 1 始動口用の高確高サポ状態時演出パターン設定処理を示すフローチャートである。

【図 3 9 0】第 1 始動口用の高確低サポ状態時演出パターン設定処理を示すフローチャートである。

【図 3 9 1】特 2 用遊技回演出設定処理を示すフローチャートである。

【図 3 9 2】第 2 演出パターン設定処理を示すフローチャートである。

【図 3 9 3】第 2 始動口用の低確低サポ状態時演出パターン設定処理を示すフローチャートである。

【図 3 9 4】第 2 始動口用の低確高サポ状態時演出パターン設定処理を示すフローチャートである。

40

【図 3 9 5】第 2 始動口用の高確高サポ状態時演出パターン設定処理を示すフローチャートである。

【図 3 9 6】第 2 始動口用の高確低サポ状態時演出パターン設定処理を示すフローチャートである。

【図 3 9 7】表示制御装置の M P U において実行されるメイン処理を示すフローチャートである。

【図 3 9 8】表示制御装置の M P U において実行されるコマンド割込み処理を示すフローチャートである。

【図 3 9 9】表示制御装置の M P U において実行される V 割込み処理を示すフローチャートである。

50

- 【図 4 0 0】変形例としてのパチンコ機が備える遊技盤の正面図である。
- 【図 4 0 1】変形例としてのパチンコ機が備える遊技盤の正面図である。
- 【図 4 0 2】左側ラウンド回数振分装置を示す説明図である。
- 【図 4 0 3】第 8 実施形態のパチンコ機の斜視図である。
- 【図 4 0 4】遊技盤の正面図である。
- 【図 4 0 5】図柄表示装置において変動表示される装飾図柄及び図柄表示装置の表示面を示す説明図である。
- 【図 4 0 6】パチンコ機の電氣的構成を示すブロック図である。
- 【図 4 0 7】R A M に設けられている各種カウンタと各種記憶エリアを示す説明図である。
- 【図 4 0 8】特図当否判定テーブルの内容を示す説明図である。
- 【図 4 0 9】特図種別判定テーブルの内容を示す説明図である。
- 【図 4 1 0】特電開閉シナリオ選択テーブルの内容を示す説明図である。
- 【図 4 1 1】普図当否判定テーブルの内容を示す説明図である。
- 【図 4 1 2】普図種別判定テーブルの内容を示す説明図である。
- 【図 4 1 3】普電開閉シナリオ選択テーブルの内容を示す説明図である。
- 【図 4 1 4】音声発光制御装置及び表示制御装置の電氣的構成を中心として示すブロック図である
- 【図 4 1 5】パチンコ機における遊技の流れを説明する説明図である。
- 【図 4 1 6】バトル演出及びバトル結果演出を示す説明図である。
- 【図 4 1 7】カウントダウン演出、好機示唆演出及び入球個数情報を示す説明図である。
- 【図 4 1 8】ステップアップ演出を示す説明図である。
- 【図 4 1 9】通常処理を示すフローチャートである。
- 【図 4 2 0】タイマ割込み処理を示すフローチャートである。
- 【図 4 2 1】各入球口用の入球処理を示すフローチャートである。
- 【図 4 2 2】第 1 特図始動口用の入球処理を示すフローチャートである。
- 【図 4 2 3】第 2 特図始動口用の入球処理を示すフローチャートである。
- 【図 4 2 4】普図始動ゲート用の入球処理を示すフローチャートである。
- 【図 4 2 5】V 確入賞口用の入球処理を示すフローチャートである。
- 【図 4 2 6】特図特電制御処理を示すフローチャートである。
- 【図 4 2 7】特別図柄変動開始処理を示すフローチャートである。
- 【図 4 2 8】特別図柄変動停止処理を示すフローチャートである。
- 【図 4 2 9】特別図柄変動停止後処理を示すフローチャートである。
- 【図 4 3 0】特電開閉実行モード開始処理を示すフローチャートである。
- 【図 4 3 1】特電オープニング期間中処理を示すフローチャートである。
- 【図 4 3 2】特電開閉期間中処理を示すフローチャートである。
- 【図 4 3 3】特電エンディング期間中処理を示すフローチャートである。
- 【図 4 3 4】普図普電制御処理を示すフローチャートである。
- 【図 4 3 5】普通図柄変動開始処理を示すフローチャートである。
- 【図 4 3 6】普通図柄変動停止処理を示すフローチャートである。
- 【図 4 3 7】普通図柄変動停止後処理を示すフローチャートである。
- 【図 4 3 8】普電開閉実行モード開始処理を示すフローチャートである。
- 【図 4 3 9】普電オープニング期間中処理を示すフローチャートである。
- 【図 4 4 0】普電開閉期間中処理を示すフローチャートである。
- 【図 4 4 1】普電エンディング期間中処理を示すフローチャートである。
- 【図 4 4 2】音光側 M P U において実行されるタイマ割込み処理を示すフローチャートである。
- 【図 4 4 3】表示制御装置の M P U において実行されるメイン処理を示すフローチャートである。
- 【図 4 4 4】表示制御装置の M P U において実行されるコマンド割込み処理を示すフローチャートである。

10

20

30

40

50

【図 4 4 5】表示制御装置の M P U において実行される V 割込み処理を示すフローチャートである。

【図 4 4 6】第 9 実施形態のパチンコ機の斜視図である。

【図 4 4 7】遊技盤の正面図である。

【図 4 4 8】図柄表示装置において変動表示される装飾図柄及び図柄表示装置の表示面を示す説明図である。

【図 4 4 9】パチンコ機の電氣的構成を示すブロック図である。

【図 4 5 0】R A M に設けられている各種カウンタと各種記憶エリアを示す説明図である。

【図 4 5 1】特図当否判定テーブルの内容を示す説明図である。

【図 4 5 2】特図種別判定テーブルの内容を示す説明図である。

10

【図 4 5 3】特電開閉シナリオ選択テーブルの内容を示す説明図である。

【図 4 5 4】普図当否判定テーブルの内容を示す説明図である。

【図 4 5 5】普図種別判定テーブルの内容を示す説明図である。

【図 4 5 6】普電開閉シナリオ選択テーブルの内容を示す説明図である。

【図 4 5 7】音声発光制御装置及び表示制御装置の電氣的構成を中心として示すブロック図である

【図 4 5 8】パチンコ機における遊技の流れを説明する説明図である。

【図 4 5 9】電動振分装置狙い右打ち報知演出を示す説明図である。

【図 4 6 0】バトル演出及びバトル結果演出を示す説明図である。

【図 4 6 1】カウントダウン演出、好機示唆演出及び入球個数情報を示す説明図である。

20

【図 4 6 2】ステップアップ演出を示す説明図である。

【図 4 6 3】通常処理を示すフローチャートである。

【図 4 6 4】タイマ割込み処理を示すフローチャートである。

【図 4 6 5】各入球口用の入球処理を示すフローチャートである。

【図 4 6 6】第 1 特図始動口用の入球処理を示すフローチャートである。

【図 4 6 7】第 2 特図始動口用の入球処理を示すフローチャートである。

【図 4 6 8】普図始動ゲート用の入球処理を示すフローチャートである。

【図 4 6 9】V 確入賞口用の入球処理を示すフローチャートである。

【図 4 7 0】特図特電制御処理を示すフローチャートである。

【図 4 7 1】特別図柄変動開始処理を示すフローチャートである。

30

【図 4 7 2】特別図柄変動停止処理を示すフローチャートである。

【図 4 7 3】特別図柄変動停止後処理を示すフローチャートである。

【図 4 7 4】特電開閉実行モード開始処理を示すフローチャートである。

【図 4 7 5】特電オープニング期間中処理を示すフローチャートである。

【図 4 7 6】特電開閉期間中処理を示すフローチャートである。

【図 4 7 7】特電エンディング期間中処理を示すフローチャートである。

【図 4 7 8】普図普電制御処理を示すフローチャートである。

【図 4 7 9】普通図柄変動開始処理を示すフローチャートである。

【図 4 8 0】普通図柄変動停止処理を示すフローチャートである。

【図 4 8 1】普通図柄変動停止後処理を示すフローチャートである。

40

【図 4 8 2】普電開閉実行モード開始処理を示すフローチャートである。

【図 4 8 3】普電オープニング期間中処理を示すフローチャートである。

【図 4 8 4】普電開閉期間中処理を示すフローチャートである。

【図 4 8 5】普電エンディング期間中処理を示すフローチャートである。

【図 4 8 6】音光側 M P U において実行されるタイマ割込み処理を示すフローチャートである。

【図 4 8 7】表示制御装置の M P U において実行されるメイン処理を示すフローチャートである。

【図 4 8 8】表示制御装置の M P U において実行されるコマンド割込み処理を示すフローチャートである。

50

【図４８９】表示制御装置のＭＰＵにおいて実行されるＶ割込み処理を示すフローチャートである。

【図４９０】第１０実施形態としてのパチンコ機の斜視図である。

【図４９１】パチンコ機の背面図である。

【図４９２】遊技盤の正面図である。

【図４９３】図柄表示装置において変動表示される図柄及び表示面を示す説明図である。

【図４９４】パチンコ機の電氣的構成を示すブロック図である。

【図４９５】当たり抽選などに用いられる各種カウンタの内容を説明する説明図である。

【図４９６】特図当たり抽選用の当否テーブルの内容を示す説明図である。

【図４９７】小当たり用の振分テーブルの内容を示す説明図である。

10

【図４９８】Ｖ入賞大当たり用の振分テーブルの内容を示す説明図である。

【図４９９】電動役物開放抽選を実行する際に用いられる当否テーブルの内容を示す説明図である。

【図５００】音声発光制御装置及び表示制御装置の電氣的構成を中心として示すブロック図である。

【図５０１】パチンコ機における遊技の流れを示す説明図である。

【図５０２】天井回数カウンタの値によって遊技方法の報知演出がどのように切り替わるかを示す説明図である。

【図５０３】遊技方法の報知演出の一例を示す説明図である。

【図５０４】パチンコ機において特図１当たり抽選の抽選結果が小当たり当選となった場合の演出態様を示す説明図である。

20

【図５０５】タイマ割込み処理を示すフローチャートである。

【図５０６】始動口用の入球処理を示すフローチャートである。

【図５０７】スルー用の入球処理を示すフローチャートである。

【図５０８】大入賞口用の入球処理を示すフローチャートである。

【図５０９】Ｖ入賞口用の入球処理を示すフローチャートである。

【図５１０】通常処理を示すフローチャートである。

【図５１１】遊技回制御処理を示すフローチャートである。

【図５１２】変動開始処理を示すフローチャートである。

【図５１３】保留情報シフト処理を示すフローチャートである。

30

【図５１４】当たり判定処理を示すフローチャートである。

【図５１５】変動時間設定処理を示すフローチャートである。

【図５１６】変動停止処理を示すフローチャートである。

【図５１７】天井時短用処理を示すフローチャートである。

【図５１８】Ｖ狙い損益判定処理を示すフローチャートである。

【図５１９】遊技状態移行処理を示すフローチャートである。

【図５２０】大入賞口開閉処理を示すフローチャートである。

【図５２１】Ｖ入賞大当たり遊技終了時の移行処理を示すフローチャートである。

【図５２２】電役サポート用処理を示すフローチャートである。

【図５２３】電役開閉制御処理を示すフローチャートである。

40

【図５２４】音光側ＭＰＵにおいて実行されるタイマ割込み処理を示すフローチャートである。

【図５２５】保留コマンド対応処理を示すフローチャートである。

【図５２６】遊技回演出設定処理を示すフローチャートである。

【図５２７】演出パターン設定処理を示すフローチャートである。

【図５２８】変動開始時の更新処理を示すフローチャートである。

【図５２９】表示制御装置のＭＰＵにおいて実行されるメイン処理を示すフローチャートである。

【図５３０】表示制御装置のＭＰＵにおいて実行されるコマンド割込み処理を示すフローチャートである。

50

【図 5 3 1】表示制御装置の M P U において実行される V 割込み処理を示すフローチャートである。

【図 5 3 2】変形例において天井回数カウンタの値によって遊技方法の報知演出がどのように切り替わるかを示す説明図である。

【図 5 3 3】変形例における V 狙い損益判定処理を示すフローチャートである。

【図 5 3 4】損得検討推奨報知演出の一例を示す説明図である。

【図 5 3 5】第 1 1 実施形態の説明に際し、遊技ホールに設置される島設備の一部を示す説明図である。

【図 5 3 6】第 1 1 実施形態としてのパチンコ機の斜視図である。

【図 5 3 7】パチンコ機の背面図である。

10

【図 5 3 8】遊技盤の正面図である。

【図 5 3 9】図柄表示装置において変動表示される図柄及び表示面を示す説明図である。

【図 5 4 0】パチンコ機の電氣的構成を示すブロック図である。

【図 5 4 1】当たり抽選などに用いられる各種カウンタの内容を説明する説明図である。

【図 5 4 2】特図当たり抽選用の当否テーブルの内容を示す説明図である。

【図 5 4 3】特図 2 小当たり用の振分テーブルの内容を示す説明図である。

【図 5 4 4】大当たり用の振分テーブルの内容を示す説明図である。

【図 5 4 5】普通電動役物開放抽選を実行する際に用いられる当否テーブルの内容を示す説明図である。

【図 5 4 6】音声発光制御装置及び表示制御装置の電氣的構成を中心として示すブロック図である。

20

【図 5 4 7】外部端子板及びデータ表示器を示すブロック図である。

【図 5 4 8】データ表示器が備えるデータ表示装置の表示面を示す説明図である。

【図 5 4 9】パチンコ機における遊技の流れを示す説明図である。

【図 5 5 0】パチンコ機において高サポ状態時に大当たり当選した場合の処理の一例を説明するためのタイムチャートである。

【図 5 5 1】パチンコ機において高サポ状態時に小当たり当選して V 入賞大当たり当選した場合の処理の一例を説明するためのタイムチャートである。

【図 5 5 2】パチンコ機において高サポ状態時に小当たり当選して V 入賞大当たり当選しなかった場合の処理の一例を説明するためのタイムチャートである。

30

【図 5 5 3】パチンコ機において高サポ状態時の全ての遊技回で外れた場合（特 2 残保留なし）の処理の一例を説明するためのタイムチャートである。

【図 5 5 4】パチンコ機において高サポ状態終了時の特 2 残保留で大当たり当選した場合の処理の一例を説明するためのタイムチャートである。

【図 5 5 5】パチンコ機において高サポ状態終了時の特 2 残保留で小当たり当選した場合の処理の一例を説明するためのタイムチャートである。

【図 5 5 6】パチンコ機において高サポ状態終了時の特 2 残保留に基づく全ての遊技回で外れた場合の処理の一例を説明するためのタイムチャートである。

【図 5 5 7】主側 M P U において実行されるタイマ割込み処理を示すフローチャートである。

40

【図 5 5 8】始動口用の入球処理を示すフローチャートである。

【図 5 5 9】スルー用の入球処理を示すフローチャートである。

【図 5 6 0】大入賞口用の入球処理を示すフローチャートである。

【図 5 6 1】V 入賞口用の入球処理を示すフローチャートである。

【図 5 6 2】外端出力用信号管理処理を示すフローチャートである。

【図 5 6 3】通常処理を示すフローチャートである。

【図 5 6 4】遊技回制御処理を示すフローチャートである。

【図 5 6 5】変動開始処理を示すフローチャートである。

【図 5 6 6】保留情報シフト処理を示すフローチャートである。

【図 5 6 7】当たり判定処理を示すフローチャートである。

50

【図 5 6 8】変動時間設定処理を示すフローチャートである。

【図 5 6 9】変動停止処理を示すフローチャートである。

【図 5 7 0】確定時間経過時処理を示すフローチャートである。

【図 5 7 1】遊技状態移行処理を示すフローチャートである。

【図 5 7 2】大入賞口開閉処理を示すフローチャートである。

【図 5 7 3】エンディング期間終了時の移行処理を示すフローチャートである。

【図 5 7 4】延長フラグ O F F 用処理を示すフローチャートである。

【図 5 7 5】電役サポート用処理を示すフローチャートである。

【図 5 7 6】電役開閉制御処理を示すフローチャートである。

【図 5 7 7】音光側 M P U において実行されるタイマ割込み処理を示すフローチャートである。

10

【図 5 7 8】保留コマンド対応処理を示すフローチャートである。

【図 5 7 9】遊技回演出設定処理を示すフローチャートである。

【図 5 8 0】演出パターン設定処理を示すフローチャートである。

【図 5 8 1】変動開始時の更新処理を示すフローチャートである。

【図 5 8 2】表示制御装置の M P U において実行されるメイン処理を示すフローチャートである。

【図 5 8 3】コマンド割込み処理を示すフローチャートである。

【図 5 8 4】V 割込み処理を示すフローチャートである。

【発明を実施するための形態】

20

【0 0 1 0】

本発明にかかる遊技機の実施形態について、図面を参照しながら以下の順序で説明する。

《 1 》第 1 実施形態（主に、下記の《 Z 》の特徴 s A 群～特徴 s V 群に対応）：

《 2 》第 2 実施形態（主に、下記の《 Z 》の特徴 t A 群～特徴 t P 群に対応）：

《 3 》第 3 実施形態（主に、下記の《 Z 》の特徴 u A 群～特徴 u U 群及び特徴 u I A 群～特徴 u I M 群に対応）：

《 4 》第 4 実施形態（主に、下記の《 Z 》の特徴 v A 群～特徴 v R 群に対応）：

《 5 》第 5 実施形態（主に、下記の《 Z 》の特徴 w A 群～特徴 w Y 群に対応）：

《 6 》第 6 実施形態（主に、下記の《 Z 》の特徴 x A 群～特徴 x U 群に対応）：

《 7 》第 7 実施形態（主に、下記の《 Z 》の特徴 y A 群～特徴 y 群に対応）：

30

《 8 》第 8 実施形態（主に、下記の《 Z 》の特徴 z A 群～特徴 z U 群に対応）：

《 9 》第 9 実施形態（主に、下記の《 Z 》の特徴 a A 群～特徴 a U 群に対応）：

《 1 0 》第 1 0 実施形態（主に、下記の《 Z 》の特徴 b A 群～特徴 b U 群に対応）：

《 1 1 》第 1 1 実施形態（主に、下記の《 Z 》の特徴 c A 群～特徴 c U 群に対応）：

《 Y 》他の構成への適用：

《 Z 》上記各実施形態等から抽出される特徴群について：

【0 0 1 1】

《 1 》第 1 実施形態：

《 1 - 1 》遊技機の構造：

図 1 は、本発明の第 1 実施形態としてのパチンコ遊技機（以下、「パチンコ機」ともいう）の斜視図である。パチンコ機 1 0 は、略矩形に組み合わされた木製の外枠 1 1 を備えている。パチンコ機 1 0 を遊技ホールに設置する際には、この外枠 1 1 が遊技ホールの島設備に固定される。また、パチンコ機 1 0 は、外枠 1 1 に回動可能に支持されたパチンコ機本体 1 2 を備えている。パチンコ機本体 1 2 は、内枠 1 3 と、内枠 1 3 の前面に配置された前扉枠 1 4 とを備えている。内枠 1 3 は、外枠 1 1 に対して金属製のヒンジ 1 5 によって回動可能に支持されている。前扉枠 1 4 は、内枠 1 3 に対して金属製のヒンジ 1 6 によって回動可能に支持されている。内枠 1 3 の背面には、主制御装置、音声発光制御装置、表示制御装置など、パチンコ機本体 1 2 を制御する制御機器が配置されている。これら制御機器の詳細については後述する。さらに、パチンコ機 1 0 には、シリンダ錠 1 7 が設けられている。シリンダ錠 1 7 は、内枠 1 3 を外枠 1 1 に対して開放不能に施錠する機能

40

50

と、前扉枠 14 を内枠 13 に対して開放不能に施錠する機能とを有する。各施錠は、シリンド錠 17 に対して専用の鍵を用いた所定の操作が行われることによって解錠される。

#### 【0012】

前扉枠 14 の略中央部には、開口された窓部 18 が形成されている。窓部 18 の周囲には、パチンコ機 10 を装飾するための樹脂部品や電飾部品が設けられている。電飾部品は、LED などの各種ランプからなる発光手段によって構成されている。発光手段は、パチンコ機 10 によって行われる各遊技回、大当たり当選時、リーチ発生時などに点灯又は点滅することによって、演出効果を高める役割を果たす。また、前扉枠 14 の裏側には、2 枚の板ガラスからなるガラスユニット 19 が配置されており、開口された窓部 18 がガラスユニット 19 によって封じられている。内枠 13 には、後述する遊技盤が着脱可能に取り付けられており、パチンコ機 10 の遊技者は、パチンコ機 10 の正面からガラスユニット 19 を介して遊技盤を視認することができる。遊技盤の詳細については後述する。

10

#### 【0013】

前扉枠 14 には、遊技球を貯留するための上皿 20 と下皿 21 とが設けられている。上皿 20 は、上面が開放した箱状に形成されており、図示しない貸出機から貸し出された貸出球やパチンコ機本体 12 から排出された賞球などの遊技球を貯留する。上皿 20 に貯留された遊技球は、パチンコ機本体 12 が備える遊技球発射機構に供給される。遊技球発射機構は、遊技者による操作ハンドル 25 の操作によって駆動し、上皿 20 から供給された遊技球を遊技盤の前面に発射する。下皿 21 は、上皿 20 の下方に配置されており、上面が開放した箱状に形成されている。下皿 21 は、上皿 20 で貯留しきれなかった遊技球を貯留する。下皿 21 の底面には、下皿 21 に貯留された遊技球を排出するための排出口 22 が形成されている。排出口 22 の下方にはレバー 23 が設けられており、遊技者がレバー 23 を操作することによって、排出口 22 の閉状態と開状態とを切り替えることが可能である。遊技者がレバー 23 を操作して排出口 22 を開状態にすると、排出口 22 から遊技球が落下し、遊技球は下皿 21 から外部に排出される。

20

#### 【0014】

上皿 20 の周縁部の前方には、演出操作ボタン 24 が設けられている。演出操作ボタン 24 は、パチンコ機 10 によって行われる遊技演出に対して、遊技者が入力操作を行うための操作部である。パチンコ機 10 によって用意された所定のタイミングで遊技者が演出操作ボタン 24 を操作することによって、当該操作が反映された遊技演出がパチンコ機 10 によって行われる。

30

#### 【0015】

前扉枠 14 の正面視右側（以下、単に「右側」とも呼ぶ）には、遊技者が操作するための操作ハンドル 25 が設けられている。遊技者が操作ハンドル 25 を操作（回動操作）すると、当該操作に連動して、遊技球発射機構から遊技盤の前面に遊技球が発射される。操作ハンドル 25 の内部には、遊技球発射機構の駆動を許可するためのタッチセンサー 25a と、遊技者による押下操作によって遊技球発射機構による遊技球の発射を停止させるウェイトボタン 25b と、操作ハンドル 25 の回動操作量を電気抵抗の変化により検出する可変抵抗器 25c とが設けられている。遊技者が操作ハンドル 25 を握ると、タッチセンサー 25a がオンになり、遊技者が操作ハンドル 25 を右回りに回動操作すると、可変抵抗器 25c の抵抗値が回動操作量に対応して変化し、可変抵抗器 25c の抵抗値に対応した強さで遊技球発射機構から遊技盤の前面に遊技球が発射される。

40

#### 【0016】

上皿 20 の周縁部の正面視左側（以下、単に「左側」とも呼ぶ）には、遊技者が操作するための遊技球発射ボタン 26 が設けられている。遊技球発射ボタン 26 は、遊技者によって操作されることによって、遊技者の操作ハンドル 25 の回動操作量にかかわらず、所定の発射強度で、遊技盤の前面に遊技球が発射される。具体的には、遊技者が遊技球発射ボタン 26 を操作すると、操作ハンドル 25 の回動操作量が最大である場合と同じ発射強度で遊技球が遊技盤の前面に発射される。本実施形態の場合、遊技球発射ボタン 26 が操作されることによって遊技球が発射されると、遊技球は遊技盤の正面視右側に流れると

50



もに、遊技盤の右側を流下する。すなわち、遊技球発射ボタン２６を操作することによって、遊技者はいわゆる「右打ち」をすることができる。また、以降の説明においては、操作ハンドル２５が操作されることによって遊技球が発射され、遊技球が遊技盤の正面視左側に流れるとともに遊技盤の左側を流下する場合を、遊技者が「左打ち」をすると表現する場合がある。なお、本実施形態のパチンコ機１０においては、遊技球発射ボタン２６が操作された場合、タッチセンサー２５ａがオンであることを条件として、遊技球が遊技盤に発射されるように構成されている。すなわち、遊技者は、操作ハンドル２５を握ることによって少なくともタッチセンサー２５ａをオンにした上で、遊技球発射ボタン２６を操作することで、遊技球発射ボタン２６の操作を契機とした遊技球の発射を実現することができる。

10

#### 【００１７】

なお、本実施形態においては、遊技球発射ボタン２６は、上皿２０の周縁部の正面視左側に配置される構成を採用したが、遊技球発射ボタン２６が他の位置に配置される構成を採用してもよい。例えば、遊技球発射ボタン２６を、ウェイトボタン２５ｂと同様に、操作ハンドル２５の内部（周縁部）に配置する構成を採用してもよい。このようにすることで、遊技者が、操作ハンドル２５、ウェイトボタン２５ｂ、遊技球発射ボタン２６を、右手のみで操作することを可能にする。

#### 【００１８】

次に、パチンコ機１０の背面の構成について説明する。パチンコ機１０の背面には、パチンコ機１０の動作を制御するための制御機器が配置されている。

20

#### 【００１９】

図２は、パチンコ機１０の背面図である。図示するように、パチンコ機１０は、第１制御ユニット５１と、第２制御ユニット５２と、第３制御ユニット５３と、電源ユニット５８とを備えている。具体的には、これらユニットは、内枠１３の背面に設けられている。

#### 【００２０】

第１制御ユニット５１は、主制御装置６０を備えている。主制御装置６０は、遊技の主たる制御を司る機能を有する主制御基板を有している。主制御基板は、透明樹脂材料からなる基板ボックスに収容されている。この基板ボックスは、開閉の痕跡が残るように構成されている。例えば、開閉可能な箇所に封印シールが貼付されており、基板ボックスを開放すると「開封」といった文字が現れるように構成されている。

30

#### 【００２１】

第２制御ユニット５２は、音声発光制御装置９０と、表示制御装置１００とを備えている。音声発光制御装置９０は、主制御装置６０から送信されたコマンドに基づいて、パチンコ機１０の前面に設けられたスピーカーや各種ランプ等の発光手段の制御を行う。表示制御装置１００は、音声発光制御装置９０から送信されたコマンドに基づいて、図柄表示装置を制御する。図柄表示装置は、図柄や演出用の映像を表示する液晶ディスプレイを備えている。

#### 【００２２】

第３制御ユニット５３は、払出制御装置７０と、発射制御装置８０とを備えている。払出制御装置７０は、賞球の払い出しを行うための払出制御を行う。発射制御装置８０は、主制御装置６０から遊技球の発射の指示が入力された場合に、遊技者による操作ハンドル２５の回動操作量に応じた強さの遊技球の発射を行うように遊技球発射機構を制御する。その他、内枠１３の背面には、遊技ホールの島設備から供給される遊技球が逐次補給されるタンク５４、タンク５４の下方に連結され遊技球が下流側に流れるように緩やかに傾斜した斜面を有するタンクレール５５、タンクレール５５の下流側に鉛直方向に連結されたケースレール５６、ケースレール５６から遊技球の供給を受け払出制御装置７０からの指示により所定数の遊技球の払い出しを行う払出装置７１など、パチンコ機１０の動作に必要な複数の機器が設けられている。

40

#### 【００２３】

電源ユニット５８は、電源装置８５と、電源スイッチ８８とを備えている。電源装置８

50

5 は、パチンコ機 10 の動作に必要な電力を供給する。電源装置 85 には、電源スイッチ 88 が接続されている。電源スイッチ 88 の ON / OFF 操作により、パチンコ機 10 に電力が供給されている供給状態と、パチンコ機 10 に電力が供給されていない非供給状態とが切り換えられる。

【0024】

次に、遊技盤について説明する。遊技盤は、内枠 13 の前面に着脱可能に取り付けられている。

【0025】

図 3 は、遊技盤 30 の正面図である。遊技盤 30 は、合板によって構成されており、その前面には遊技領域 PA が形成されている。遊技盤 30 には、遊技領域 PA の外縁の一部を区画するようにして内レール部 31a と、外レール部 31b とが取り付けられている。内レール部 31a と外レール部 31b との間には、遊技球を誘導するための誘導レール 31 が形成されている。遊技球発射機構から発射された遊技球は、誘導レール 31 に誘導されて遊技領域 PA の上部に放出され、その後、遊技領域 PA を流下する。遊技領域 PA には、遊技盤 30 に対して略垂直に複数の釘 42 が植設されるとともに、風車等の各役物が配設されている。これら釘 42 や風車は、遊技領域 PA を流下する遊技球の落下方向を分散、整理する。

【0026】

遊技盤 30 には、一般入賞口 32、中央側第 1 始動口 33（以下、単に第 1 始動口 33 と呼ぶ）、第 2 始動口 34、右側第 1 始動口 44（以下、単に第 1 始動口 44 と呼ぶ）、スルーゲート 35、及び可変入賞装置 36 が設けられている。第 2 始動口 34 と右側第 1 始動口 44 とは、始動口ユニット 200 の内部に備えられる。

【0027】

また、遊技盤 30 には、可変表示ユニット 40 及びメイン表示部 45 が設けられている。可変表示ユニット 40 は遊技盤 30 の略中央に設けられており、メイン表示部 45 は遊技盤 30 の正面視右上付近に設けられている。遊技盤 30 には、可変表示ユニット 40 を囲むように、表面に装飾が施された装飾枠部材 DF が取り付けられている。

【0028】

装飾枠部材 DF の上側から右側までの部分と、外レール部 31b およびメイン表示部 45 とによって挟まれた空間には、第 1 右打ち用レール R1 と、第 2 右打ち用レール R2 と、が設けられている。第 2 右打ち用レール R2 の下側部分の右側には、右打ち用外側レール R3 が設けられている。第 1 右打ち用レール R1 と第 2 右打ち用レール R2 とによって、右打ち時第 1 通路 P1 が形成されている。第 2 右打ち用レール R2 と、外レール部 31b、メイン表示部 45 および右打ち用外側レール R3 とによって、右打ち時第 2 通路 P2 が形成されている。右打ち時第 1 通路 P1、右打ち時第 2 通路 P2 共に略円弧形に形成されており、右打ち時第 1 通路 P1 と右打ち時第 2 通路 P2 とは並んで位置する。右打ち時第 1 通路 P1 は、右打ち時第 2 通路 P2 に対して内側に位置する。

【0029】

右打ち時第 1 通路 P1 の一方側の開口端 P1a、右打ち時第 2 通路 P2 の一方側の開口端 P2a は共に、遊技領域 PA の頂上付近に位置し、遊技球が入球可能となっている。右打ち時第 1 通路 P1 の他方側の開口端 P1b、右打ち時第 2 通路 P2 の他方側の開口端 P2b は共に、遊技領域 PA の右側付近に位置し、右打ち時第 1 通路 P1 によれば始動口ユニット 200 に向かって遊技球を送ることができ、右打ち時第 2 通路 P2 によれば可変入賞装置 36 に向かって遊技球を送ることができる。

【0030】

先に説明したように、操作ハンドル 25（図 1）の回動操作量を最大とすること、あるいは、遊技球発射ボタン 26（図 1）を操作することによって、遊技球を遊技領域 PA の右側に向けて発射させる所謂「右打ち」をすることができるが、これら操作の場合には、右打ち時第 2 通路 P2 に遊技球を誘導することができる。これに対して、操作ハンドル 25（図 1）の回動操作量を最大から減らす方向に調整することによって、右打ち時第 1 通

10

20

30

40

50

路 P 1 に遊技球を誘導することができる。以下、右打ち時第 2 通路 P 2 を「強右打ち通路 P 2」と呼び、右打ち時第 1 通路 P 1 を「弱右打ち通路 P 1」と呼ぶ。強右打ち通路 P 2 に遊技球を誘導する操作、即ち、操作ハンドル 2 5 (図 1) の回動操作量を最大とすること、あるいは、遊技球発射ボタン 2 6 (図 1) を操作することを「強右打ち操作」または単に「強右打ち」と呼び、弱右打ち通路 P 1 に遊技球を誘導する操作を「弱右打ち操作」または単に「弱右打ち」と呼ぶ。

【 0 0 3 1 】

一般入賞口 3 2 は、遊技球が入球可能な入球口を形成する入球口部材であり、遊技盤 3 0 上に複数設けられている。本実施形態では、一般入賞口 3 2 に遊技球が入球すると、1 0 個の遊技球が賞球として払出装置 7 1 (図 2) から払い出される。

10

【 0 0 3 2 】

中央側第 1 始動口 3 3 は、遊技球が入球可能な入球口を形成する入球口部材である。中央側第 1 始動口 3 3 は、遊技盤 3 0 の中央下方に設けられている。本実施形態では、中央側第 1 始動口 3 3 に遊技球が入球すると、1 個の遊技球が賞球として払い出されるとともに、後述する当たり抽選が実行される。

【 0 0 3 3 】

第 2 始動口 3 4 は、遊技球が入球可能な入球口を形成する入球口部材であり、始動口ユニット 2 0 0 の内部に備えられる。本実施形態では、第 2 始動口 3 4 に遊技球が入球すると、1 個の遊技球が賞球として払い出されるとともに、後述する当たり抽選が実行される。

【 0 0 3 4 】

20

遊技盤 3 2 には、前後方向に貫通する複数の開口部が形成されている。一般入賞口 3 2 、中央側第 1 始動口 3 3 、及び第 2 始動口 3 4 のそれぞれに入球した遊技球は、遊技盤 3 2 に形成された個別の上記の開口部に誘導され、遊技盤 3 0 の背面側に送られる。

【 0 0 3 5 】

右側第 1 始動口 4 4 は、遊技盤 3 0 の右側に設けられており、始動口ユニット 2 0 0 の内部に備えられる。右側第 1 始動口 4 4 は、遊技球が貫通可能な貫通孔によって構成される。本実施形態では、右側第 1 始動口 4 4 に遊技球が入球すると、1 個の遊技球が賞球として払い出されるとともに、後述する当たり抽選が実行される。また、右側第 1 始動口 4 4 には、電動役物 3 4 a が設けられている。

【 0 0 3 6 】

30

スルーゲート 3 5 は、弱右打ち通路 P 1 の開口端 P 1 b の下方、かつ、始動口ユニット 2 0 0 の入球口 (後述する本線通路部 2 1 0 の入球口 2 1 0 a) の上方に設けられ、縦方向に貫通した貫通孔を備えている。弱右打ち通路 P 1 の開口端 P 1 b から流下した遊技球は、スルーゲート 3 5 を通過し、その後、入球口 2 1 0 a に入球する。本実施形態では、スルーゲート 3 5 を通過した遊技球は、1 0 0 % の確率で入球口 2 1 0 a に入球する。スルーゲート 3 5 は、電動役物 3 4 a を開放状態とするための抽選を実行するための契機となるスルーゲートである。具体的には、遊技球がスルーゲート 3 5 を通過すると、主制御装置 6 0 は、当該通過を契機として内部抽選 (電動役物開放抽選) を行う。内部抽選の結果、電役開放に当選すると、電動役物 3 4 a は、所定の態様で開放状態となる電役開放状態へと移行する。スルーゲート 3 5 は、遊技球の流下方向に対して右側第 1 始動口 4 4 よりも上流側に配置されているため、スルーゲート 3 5 を通過した遊技球は、通過後に始動口ユニット 2 0 0 の内部を流下して右側第 1 始動口 4 4 へ入球することが可能となっている。なお、本実施形態では、スルーゲート 3 5 に遊技球が通過しても、賞球の払い出しは実行されない。

40

【 0 0 3 7 】

可変入賞装置 3 6 は、強右打ち通路 P 2 の開口端 P 1 b の下方に設けられている。可変入賞装置 3 6 は、遊技盤 3 0 の背面側へと通じる大入賞口 3 6 a を備えるとともに、大入賞口 3 6 a を開閉する開閉扉 3 6 b を備えている。開閉扉 3 6 b は、通常は遊技球が大入賞口 3 6 a に入球できない閉鎖状態になっている。主制御装置 6 0 による内部抽選 (当たり抽選) の結果、大当たりに当選し、開閉実行モードに移行した場合には、開閉扉 3 6 b

50

は、遊技球が入球可能な開放状態と閉鎖状態とを繰り返す。開閉実行モードとは、中央側第1始動口33、右側第1始動口44、又は第2始動口34への入球を契機とした主制御装置60による当たり抽選の結果、大当たりに当選した場合に移行し、開閉扉36bが開放状態と閉鎖状態とを繰り返すモードである。すなわち、中央側第1始動口33への入球に基づく当たり抽選の結果、大当たりに当選した場合には、可変入賞装置36の大入賞口36aへの入球が可能になる開閉実行モードへ移行する。同様に、右側第1始動口44への入球に基づく当たり抽選の結果、大当たりに当選した場合、および、第2始動口34への入球に基づく当たり抽選の結果、大当たりに当選した場合にも、可変入賞装置36の大入賞口36aへの入球が可能な開閉実行モードへと移行する。本実施形態では、可変入賞装置36の大入賞口36aに遊技球が入球すると、払出装置71によって15個の遊技球が賞球として払い出される。次に、始動口ユニット200の構成について詳述する。

10

#### 【0038】

図4は、始動口ユニット200を示す説明図である。この図は、遊技盤30の正面から見た図である。始動口ユニット200は、本線通路部210と、本線通路部210の途中から分岐し下方に伸びる第1分岐通路部220と、第1分岐通路部220の途中から分岐し下方に伸びる第2分岐通路部230と、第2始動口34と、右側第1始動口44と、始動口ユニット内アウト口251と、転落口252と、を備える。本実施形態では、本線通路部210、第1分岐通路部220、および第2分岐通路部230は透明な樹脂材料によって形成されており、遊技者は、始動口ユニット200の内部における遊技球の流れを観察することが可能である。

20

#### 【0039】

本線通路部210は、上方向側の端部に入球口210aを有し、下方向側の端部に排球口210bを有し、入球口210aから排球口210bへ遊技球が流通可能な通路である。排球口210bの下方には、第2始動口34が設けられている。本線通路部210の途中には遊技球が入球可能な開口部210cが形成されており、当該開口部210cに第1分岐通路部220の上方向側の開口端が接続されている。この第1分岐通路部220の上方向側の開口端によって、右側第1始動口44が構成されている。右側第1始動口44のすぐ下には、右側第1始動口用の検知センサー67dが設けられている。右側第1始動口用の検知センサー67dは、右側第1始動口44への遊技球の入球を検知する。

30

#### 【0040】

電動役物34aは、本線通路部210の開口部210cに設けられている。電動役物34aは、略矩形の板材を図中の表裏方向に移動させることで、開口部210cを開く開放状態（図においては破線で示す）と、開口部210cを閉じる閉鎖状態（図においては実線で示す）とを取り得る。電動役物34aは、開放状態にある場合に、第1分岐通路部220への遊技球の侵入、すなわち、右側第1始動口44への遊技球の入球を許可し、閉鎖状態にある場合に、第1分岐通路部220への遊技球の侵入、すなわち、右側第1始動口44への遊技球の入球を禁止する。右側第1始動口44へ侵入した遊技球は、第1分岐通路部220を下方に進む。一方、右側第1始動口44への侵入が禁止された遊技球は、本線通路部210を排球口210bに向かって進む。

40

#### 【0041】

第1分岐通路部220から第2分岐通路部230へ分岐する地点には、遊技球振分装置240が設けられている。遊技球振分装置240は、往復回転軸241と、往復回転軸241に固定された振分片部242とを備える。往復回転軸241aが往復回転（揺動）することで、振分片部242は、図中の実線で示した第1位置Q1と図中の破線で示した第2位置Q2との間で、往復動作可能となっている。具体的には、往復回転軸241は遊技球振分駆動部241a（図11参照）に連結されており、遊技球振分駆動部241aによって往復回転軸241aが往復回転されることによって、振分片部240bは第1位置Q1と第2位置Q2との間で往復運動する。

#### 【0042】

本実施形態では、振分片部242は、第1位置Q1にある状態を2.0秒間だけ保持し

50

、次いで第2位置Q2にある状態を0.1秒間だけ保持する動作を繰り返し行うように、主制御装置60(図11)は遊技球振分駆動部241aの駆動制御を実行する。この結果、振分片部242は、2.1秒ごとに0.1秒だけ第2位置Q2に変位し、残りの2秒間は第1位置Q1に留まることになる。

【0043】

図5は、振分片部240bが第1位置Q1にある場合の遊技球の流れを示す説明図である。振分片部242は、第1位置Q1にある場合に、第2分岐通路部230への遊技球PBの侵入を禁止して、第1分岐通路部220の下方向側の端部220aに向かって遊技球PBを送ることができる。

【0044】

図6は、振分片部240bが第2位置Q2にある場合の遊技球の流れを示す説明図である。振分片部242は、第2位置Q2にある場合に、第2分岐通路部230への遊技球PBの侵入を許可して、第2分岐通路部230の下方向側の端部230aに向かって遊技球PBを送ることができる。

【0045】

図4に示すように、第1分岐通路部220の下方向側の端部220aの下方には始動口ユニット内アウト口251が設けられ、第2分岐通路部230の下方向側の端部230aの下方には転落口252が設けられている。

【0046】

始動口ユニット内アウト口251は、遊技球が入球可能な入球口であり、始動口ユニット200の内部に備えられる。始動口ユニット内アウト口251に入球した遊技球は、遊技盤32に形成された前後方向に貫通する開口部に誘導され、遊技盤30の背面側に送られる。

【0047】

転落口252は、遊技球が入球可能な入球口であり、始動口ユニット200の内部に備えられる。転落口252に遊技球が入球すると、後述する当たり抽選の抽選モードが高確率モードから低確率モードに変更される。転落口252に入球した遊技球は、遊技盤32に形成された前後方向に貫通する開口部に誘導され、遊技盤30の背面側に送られる。

【0048】

上記のように構成された始動口ユニット200によれば、振分片部242は2.1秒ごとに0.1秒だけ第2位置Q2に変位することから、この2.1秒に対する0.1秒の確率( $=1/21$ )でもって、右側第1始動口44に入球した遊技球は転落口252に入球する。なお、右側第1始動口44に入球した遊技球は転落口252に入球する確率は、 $1/21$ の確率に限る必要はなく、他の値の確率に換えてもよい。

【0049】

上記のように構成された始動口ユニット200によれば、入球口210aに入球した遊技球は、下記の第1～第3ルートのうちのいずれかに沿って流れる。

(i) 第1ルートRT1: 図7の実線に示すように、遊技球PBが、右側第1始動口44へ入球し、その後、始動口ユニット内アウト口251へ入球するルートである。すなわち、右側第1始動口44へ入球可能なルートである。

(ii) 第2ルートRT2: 図8の実線に示すように、遊技球PBが、右側第1始動口44へ入球し、その後、転落口252へ入球するルートである。すなわち、右側第1始動口44へ入球可能であり、かつ、転落口252へ入球可能なルートである。

(iii) 第3ルートRT3: 図9の実線に示すように、遊技球PBが第2始動口34へ入球するルートである。すなわち、第2始動口34へ入球可能なルートである。

【0050】

第1～第3ルートRT1～RT3のうちのいずれになるかは、遊技球が電動役物34aの手前の位置に達したときに電動役物34aが開放状態にあるか否かと、遊技球が遊技球振分装置240の振分片部242の手前の位置に達したときに振分片部242が第1位置Q1にあるか第2位置Q2にあるかによって決定される。具体的には、第1ルートRT1

10

20

30

40

50

(図7)に沿って遊技球PBが流れるのは、遊技球が電動役物34aの手前の位置に達したときに電動役物34aが開放状態にあり、かつ、遊技球が遊技球振分装置240の振分片部242の手前の位置に達したときに振分片部242が第1位置Q1にある場合である。第2ルートRT2(図8)に沿って遊技球PBが流れるのは、遊技球が電動役物34aの手前の位置に達したときに電動役物34aが開放状態にあり、かつ、遊技球が遊技球振分装置240の振分片部242の手前の位置に達したときに振分片部242が第2位置Q2にある場合である。第3ルートRT3(図9)に沿って遊技球PBが流れるのは、遊技球が電動役物34aの手前の位置に達したときに電動役物34aが閉鎖状態にある場合である。

【0051】

図3に示すように、遊技盤30の最下部にはアウト口43が設けられており、各種入球口に入球しなかった遊技球は、アウト口43を通して遊技領域PAから排出される。

【0052】

一般入賞口32、中央側第1始動口33、第2始動口34、始動口ユニット内アウト口251、転落口252、可変入賞装置36、及びアウト口43に入球した遊技球は、遊技盤30の背面に設けられた排出通路に最終的に合流するように構成されており、当該排出通路には、遊技球を検知する排出通路検知センサーが設けられている。排出通路検知センサーによって遊技球を検知することによって、遊技盤30に発射された遊技球の個数を把握することが可能となっている。

【0053】

メイン表示部45は、特図ユニット37と、普図ユニット38と、ラウンド表示部39とを有している。

【0054】

特図ユニット37は、第1図柄表示部37aと、第2図柄表示部37bとを備えている。第1図柄表示部37a及び第2図柄表示部37bは、それぞれ、複数のセグメント発光部が所定の態様で配列されたセグメント表示器によって構成されている。

【0055】

第1図柄表示部37aは第1の図柄を表示するための表示部である。第1の図柄とは、第1始動口33、44(中央側第1始動口33、右側第1始動口44)への遊技球の入球を契機とした当たり抽選に基づいて変動表示または停止表示される図柄をいう。第1図柄表示部37aは、第1始動口33、44への遊技球の入球を契機とした当たり抽選が行われ、セグメント表示器に、抽選結果に対応した表示を行なわせるまでの表示態様として、第1の図柄の変動表示を行なわせる。抽選が終了した際には、第1図柄表示部37aは、セグメント表示器に、抽選結果に対応した第1の図柄の停止表示を行なわせる。

【0056】

第2図柄表示部37bは第2の図柄を表示するための表示部である。第2の図柄とは、第2始動口34への遊技球の入球を契機とした当たり抽選に基づいて変動表示または停止表示される図柄をいう。第2図柄表示部37bは、第2始動口34への遊技球の入球を契機とした当たり抽選が行われ、セグメント表示器に、抽選結果に対応した表示を行なわせるまでの表示態様として、第2の図柄の変動表示を行なわせる。抽選が終了した際には、第2図柄表示部37bは、セグメント表示器に、抽選結果に対応した第2の図柄の停止表示を行なわせる。

【0057】

ここで、第1図柄表示部37aに表示される第1の図柄、または、第2図柄表示部37bに表示される第2の図柄の変動表示が開始されてから停止表示されるまでの時間を変動時間とも呼ぶ。具体的には、第1図柄表示部37aに表示される第1の図柄の変動表示が開始されてから停止表示されるまでの時間を第1の変動時間とも呼び、第2図柄表示部37bに表示される第2の図柄の変動表示が開始されてから停止表示されるまでの時間を第2の変動時間とも呼ぶ。

【0058】

10

20

30

40

50

特図ユニット 37 は、さらに、第 1 図柄表示部 37 a 及び第 2 図柄表示部 37 b に隣接した位置に、LED ランプからなる第 1 保留表示部 37 c と第 2 保留表示部 37 d とを備えている。第 1 保留表示部 37 c は、点灯させる LED ランプの色や組み合わせによって、第 1 始動口 33、44 (中央側第 1 始動口 33、右側第 1 始動口 44) の保留個数を表示する。本実施形態では、第 1 始動口 33、44 に入球した遊技球は、当該 2 つの第 1 始動口 33、44 の合計として最大 4 個まで保留される。第 2 保留表示部 37 d は、点灯させる LED ランプの色や組み合わせによって、第 2 始動口 34 の保留個数を表示する。本実施形態では、第 2 始動口 34 に入球した遊技球は、最大 4 個まで保留される。

【0059】

普図ユニット 38 は、複数の LED ランプが所定の態様で配列された発光表示部によって構成されている。普図ユニット 38 は、スルーゲート 35 の通過を契機とした電動役物開放抽選が行われると、発光表示部の表示態様として点灯表示、点滅表示又は所定の態様の表示をさせる。電動役物開放抽選が終了した際には、普図ユニット 38 は、抽選結果に対応した所定の態様の表示を行う。

【0060】

ラウンド表示部 39 は、複数の LED ランプが所定の態様で配列された発光表示部によって構成されており、開閉実行モードにおいて発生するラウンド遊技の回数の表示、又は、それに対応した表示をする。ラウンド遊技とは、予め定められた上限継続時間が経過すること、又は、予め定められた上限個数の遊技球が可変入賞装置 36 に入賞することのいずれか一方の条件が満たされるまで、開閉扉 36 b の開放状態を継続する遊技のことである。ラウンド遊技の回数は、その移行の契機となった大当たり当選の種類に応じて異なる。ラウンド表示部 39 は、開閉実行モードが開始される場合にラウンド遊技の回数の表示を開始し、開閉実行モードが終了し新たな遊技回が開始される場合に終了する。

【0061】

なお、特図ユニット 37、普図ユニット 38、およびラウンド表示部 39 は、セグメント表示器や LED ランプによる発光表示器によって構成されることに限定されず、例えば、液晶表示装置、有機 EL 表示装置、CRT 又はドットマトリックス表示器など、抽選中及び抽選結果を示すことが可能な種々の表示装置によって構成されてもよい。

【0062】

可変表示ユニット 40 は、遊技領域 PA の略中央に配置されている。可変表示ユニット 40 は、図柄表示装置 41 を備える。図柄表示装置 41 は、液晶ディスプレイを備えている。図柄表示装置 41 は、表示制御装置 100 によって表示内容が制御される。なお、図柄表示装置 41 は、例えば、プラズマディスプレイ装置、有機 EL 表示装置又は CRT など、種々の表示装置に換えてもよい。

【0063】

図柄表示装置 41 は、中央側第 1 始動口 33 または右側第 1 始動口 44 への入賞に基づいて第 1 図柄表示部 37 a が変動表示又は停止表示をする場合に、それに合わせて図柄の変動表示又は停止表示を行う。また、図柄表示装置 41 は、第 2 始動口 34 への入球に基づいて第 2 図柄表示部 37 b が変動表示又は停止表示をする場合に、それに合わせて図柄の変動表示又は停止表示を行う。図柄表示装置 41 は、中央側第 1 始動口 33、右側第 1 始動口 44、又は第 2 始動口 34 への入球をトリガとした表示演出に限らず、大当たり当選となった場合に移行する開閉実行モード中の表示演出なども行う。以下、図柄表示装置 41 の詳細について説明する。

【0064】

図 10 は、図柄表示装置 41 において変動表示される図柄及び表示面 41 a を示す説明図である。図 10 (a) は、図柄表示装置 41 において変動表示される第 1 装飾図柄または第 2 装飾図柄を示す説明図である。第 1 装飾図柄は、図柄表示装置 41 に表示される画像であって、第 1 図柄表示部 37 a に表示される第 1 の図柄に対応した図柄である。第 2 装飾図柄は、図柄表示装置 41 に表示される画像であって、第 2 図柄表示部 37 b に表示される第 2 の図柄に対応した図柄である。

10

20

30

40

50

## 【 0 0 6 5 】

図 1 0 ( a ) に示すように、図柄表示装置 4 1 には、第 1 装飾図柄または第 2 装飾図柄として、数字の 1 ~ 8 を示す図柄が変動表示される。なお、変動表示される図柄として、数字の 1 ~ 8 を示す各図柄に、キャラクターなどの絵柄が付された図柄を採用してもよい。

## 【 0 0 6 6 】

図 1 0 ( b ) は、図柄表示装置 4 1 の表示面 4 1 a を示す説明図である。図示するように、表示面 4 1 a には、メイン表示領域 M A と、サブ表示領域 S A とが表示される。メイン表示領域 M A には、第 1 装飾図柄の画像が表示される場合と、第 2 装飾図柄の画像が表示される場合とがある。同様に、サブ表示領域 S A には、メイン表示領域 M A と同様に、第 1 装飾図柄の画像が表示される場合と、第 2 装飾図柄の画像が表示される場合とがある。メイン表示領域 M A に第 1 装飾図柄の画像が表示される場合には、サブ表示領域 S A に第 2 装飾図柄の画像が表示され、メイン表示領域 M A に第 2 装飾図柄の画像が表示される場合には、サブ表示領域 S A に第 1 装飾図柄の画像が表示される。メイン表示領域 M A およびサブ表示領域 S A に、第 1 装飾図柄および第 2 装飾図柄のいずれが表示されるかは、遊技の状態によって決定される。

10

## 【 0 0 6 7 】

メイン表示領域 M A には、左、中、右の 3 つの図柄列 Z 1、Z 2、Z 3 が表示される。各図柄列 Z 1 ~ Z 3 には、図 1 0 ( a ) に示した第 1 装飾図柄または第 2 装飾図柄として数字 1 ~ 8 の図柄が、数字の昇順又は降順に配列されるとともに、各図柄列が周期性をもって上から下へ又は下から上へとスクロールする変動表示が行われる。図 1 0 ( b ) に示すように、スクロールによる変動表示の後、各図柄列毎に 1 個の図柄が、有効ライン L 1 上に停止した状態で表示される。

20

## 【 0 0 6 8 】

具体的には、第 1 始動口 3 3、4 4 ( 中央側第 1 始動口 3 3、右側第 1 始動口 4 4 ) 又は第 2 始動口 3 4 に遊技球が入球すると、各図柄列 Z 1 ~ Z 3 の図柄が周期性をもって所定の向きにスクロールする変動表示が開始される。そして、スクロールする各図柄が、図柄列 Z 1、図柄列 Z 3、図柄列 Z 2 の順に、変動表示から待機表示に切り替わり、最終的に各図柄列 Z 1 ~ Z 3 に所定の図柄が停止表示した状態となる。図柄の変動表示が終了して停止表示した状態となる場合、主制御装置 6 0 による当たり抽選の結果が大当たり当選であった場合には、予め定められた所定の図柄の組み合わせが有効ライン L 1 上に形成される。例えば、同一の図柄の組み合わせが有効ライン L 1 上に形成される。なお、メイン表示領域 M A における第 1 装飾図柄および第 2 装飾図柄の態様は、上述の態様に限定されることはない。例えば、メイン表示領域 M A における図柄列の数、有効ラインの数、図柄列における図柄の変動表示の方向、各図柄列の図柄数など、第 1 装飾図柄および第 2 装飾図柄の表示の態様は種々の態様を採用可能である。

30

## 【 0 0 6 9 】

サブ表示領域 S A には、左、中、右の 3 つの図柄列 Z 4、Z 5、Z 6 が表示される。各図柄列 Z 4 ~ Z 6 には、図 1 0 ( a ) に示した第 1 装飾図柄または第 2 装飾図柄として数字 1 ~ 8 の図柄が、数字の昇順又は降順に配列されるとともに、各図柄列が周期性をもって上から下へ又は下から上へとスクロールする変動表示が行われる。図 1 0 ( b ) に示すように、スクロールによる変動表示の後、各図柄列毎に 1 個の図柄が、有効ライン L 2 上に停止した状態で表示される。

40

## 【 0 0 7 0 】

具体的には、第 1 始動口 3 3、4 4 ( 中央側第 1 始動口 3 3、右側第 1 始動口 4 4 ) に遊技球が入球すると、各図柄列 Z 4 ~ Z 6 の図柄が周期性をもって所定の向きにスクロールする変動表示が開始される。そして、スクロールする各図柄が、図柄列 Z 4、図柄列 Z 6、図柄列 Z 5 の順に、変動表示から待機表示に切り替わり、最終的に各図柄列 Z 4 ~ Z 6 に所定の図柄が停止表示した状態となる。図柄の変動表示が終了して停止表示した状態となる場合、主制御装置 6 0 による当たり抽選の結果が大当たり当選であった場合には、予め定められた所定の図柄の組み合わせが有効ライン L 2 上に形成される。例えば、同一

50



の図柄の組み合わせが有効ライン L 2 上に形成される。なお、サブ表示領域 S A における第 1 装飾図柄および第 2 装飾図柄の態様は、上述の態様に限定されることはない。例えば、サブ表示領域 S A における図柄列の数、有効ラインの数、図柄列における図柄の変動表示の方向、各図柄列の図柄数など、第 1 装飾図柄および第 2 装飾図柄の表示の態様は種々の態様を採用可能である。

#### 【 0 0 7 1 】

ここで、「遊技回」とは、第 1 図柄表示部 3 7 a または第 2 図柄表示部 3 7 b の変動表示が開始されてから、変動表示が終了して停止表示となり、当該停止表示が終了するまでを言い、第 1 始動口 3 3、4 4（中央側第 1 始動口 3 3、右側第 1 始動口 4 4）および第 2 始動口 3 4 のいずれかの入球に基づいて取得された特別情報についての当たり抽選の抽選結果を、遊技者に告知する処理の 1 単位である。

10

#### 【 0 0 7 2 】

さらに、図 1 0（b）に示すように、図柄表示装置 4 1 の表示面 4 1 a には、第 1 保留表示領域 D s 1 と、第 2 保留表示領域 D s 2 とが表示される。第 1 保留表示領域 D s 1 には、第 1 始動口 3 3、4 4（中央側第 1 始動口 3 3、右側第 1 始動口 4 4）への入球に基づく保留個数が表示される。第 2 保留表示領域 D s 2 には、第 2 始動口 3 4 への入球に基づく保留個数が表示される。なお、上述したように、本実施形態では、第 1 始動口 3 3、4 4（中央側第 1 始動口 3 3、右側第 1 始動口 4 4）及び第 2 始動口 3 4 に入賞した遊技球の保留個数は、それぞれ最大 4 つまでである。

#### 【 0 0 7 3 】

20

また、図 1 0（b）に示すように、表示面 4 1 a には、特図ユニット 3 7 の第 1 図柄表示部 3 7 a に表示される第 1 の図柄の変動表示および停止表示に同期した点滅表示および点灯表示を行う第 1 同期表示部 S y n c 1 と、特図ユニット 3 7 の第 2 図柄表示部 3 7 b に表示される第 2 の図柄の変動表示および停止表示に同期した点滅表示および点灯表示を行う第 2 同期表示部 S y n c 2 とを備える。具体的には、第 1 図柄表示部 3 7 a が変動表示をしている場合には第 1 同期表示部 S y n c 1 は点滅表示をし、第 1 図柄表示部 3 7 a が停止表示をしている場合には第 1 同期表示部 S y n c 1 は点灯表示をする。また、第 2 図柄表示部 3 7 b が変動表示をしている場合には第 2 同期表示部 S y n c 2 は点滅表示をし、第 2 図柄表示部 3 7 b が停止表示をしている場合には第 2 同期表示部 S y n c 2 は点灯表示をする。

30

#### 【 0 0 7 4 】

なお、本実施形態においては、表示面 4 1 a は、メイン表示領域 M A、サブ表示領域 S A、第 1 同期表示部 S y n c 1、および、第 2 同期表示部 S y n c 2 を表示する構成としたが、表示面 4 1 a がこれらの表示の一部または全部を表示しない構成を採用してもよい。

#### 【 0 0 7 5 】

##### 《 1 - 2 》遊技機の電氣的構成：

次に、パチンコ機 1 0 の電氣的構成について説明する。本説明においては、パチンコ機 1 0 の電氣的構成をブロック図を用いて説明する。

#### 【 0 0 7 6 】

図 1 1 は、パチンコ機 1 0 の電氣的構成を示すブロック図である。パチンコ機 1 0 は、主に、主制御装置 6 0 を中心に構成されるとともに、音声発光制御装置 9 0 と、表示制御装置 1 0 0 とを備えている。

40

#### 【 0 0 7 7 】

主制御装置 6 0 は、遊技の主たる制御を司る主制御基板 6 1 を備えている。主制御基板 6 1 は、複数の機能を有する素子によって構成される M P U 6 2 を備えている。M P U 6 2 は、各種制御プログラムを実行する C P U（図示せず）と、各種制御プログラムや固定値データを記録した R O M 6 3 と、R O M 6 3 内に記録されているプログラムを実行する際に各種データ等を一時的に記憶するためのメモリである R A M 6 4 とを備えている。M P U 6 2 は、その他、割込回路、タイマ回路、データ入出力回路、乱数発生器としてのカウンタ回路を備えている。なお、M P U 6 2 が有する機能の一部を、別の素子が備えてい

50

てもよい。ROM 63やRAM 64に設けられている各種エリアの詳細については後述する。

#### 【0078】

主制御基板61には、入力ポート(図示せず)及び出力ポート(図示せず)がそれぞれ設けられている。主制御基板61の入力ポートには、払出制御装置70と、電源装置85に設けられた停電監視回路86とが接続されている。主制御基板61は、停電監視回路86を介して、電源装置85から直流安定24Vの電源の供給を受ける。電源装置85は、外部電源としての商用電源に接続されており、商用電源から供給される外部電力を、主制御装置60や払出制御装置70等が必要な動作電力に変換して、各装置に電力を供給する。また電源装置85は、コンデンサ(図示せず)を備えており、停電が発生した場合や電源スイッチ88(図2)がOFFにされた場合には、所定期間、各装置への電力供給を継続する。

10

#### 【0079】

また、主制御基板61の入力ポートには、各種検知センサー67a~67gが接続されている。具体的には、一般入賞口32、中央側第1始動口33、第2始動口34、右側第1始動口44、転落口252、スルーゲート35、可変入賞装置36などの各種の入球口に設けられた複数の検知センサーと接続されている。主制御基板61のMPU62は、各種検知センサー67a~67gからの信号に基づいて、遊技領域PAを流下する遊技球が各入球口へ入球したか否かの判定や、遊技球がスルーゲート35を通過したか否かの判定を行う。さらに、MPU62は、第1始動口33、44(中央側第1始動口33、右側第1始動口44)及び第2始動口34への遊技球の入球に基づいて当たり抽選を実行するとともに、スルーゲート35への入球に基づいて電動役物開放抽選を実行する。

20

#### 【0080】

なお、本実施形態では、始動口ユニット200に設けられた始動口ユニット内アウト口251にも検知センサー(図示せず)を備える構成とした。当該検知センサーも主制御基板61の入力ポートに接続されており、主制御基板61のMPU62は、当該検知センサーからの信号に基づいて、遊技領域PAを流下する遊技球が始動口ユニット内アウト口251へ入球したか否かの判定を行うことができる。遊技球が始動口ユニット内アウト口251へ入球したか否かの判定を行うことができる構成とすることで、開口部210cと始動口ユニット内アウト口251との間を結ぶ第1分岐通路部220における遊技球の球詰まりを検知できる。具体的には、右側第1始動口用の検知センサー67dからの信号に基づいて右側第1始動口44への遊技球の入球が検知された場合に、その後、第2始動口用の検知センサー、始動口ユニット内アウト口251用の検知センサーの双方で遊技球の入球が検知されなかったときに、第1分岐通路部220の途中で遊技球が球詰まりしたと判定することができる。

30

#### 【0081】

主制御基板61の出力ポートには、可変入賞装置36の開閉扉36bを開閉動作させる可変入賞駆動部36cと、右側第1始動口44の電動役物34aを開閉動作させる電動役物駆動部34bと、遊技球振分装置240の振分片部240bを第1位置Q1と第2位置Q2との間で往復動作させる遊技球振分駆動部241aと、メイン表示部45とが接続されている。主制御基板61には各種ドライバ回路が設けられており、MPU62は、当該ドライバ回路を通じて各種駆動部の駆動制御を実行する。

40

#### 【0082】

具体的には、MPU62は、開閉実行モードにおいては、開閉扉36bが開閉されるように可変入賞駆動部36cの駆動制御を実行する。また、電動役物開放抽選の結果、電役開放に当選した場合には、MPU62は、電動役物34aが開放されるように電動役物駆動部34bの駆動制御を実行する。各遊技回においては、MPU62は、メイン表示部45における第1図柄表示部37a又は第2図柄表示部37bの表示制御を実行する。また、開閉実行モードにおいて大当たり種別が決定され開閉実行モードにおいて実行されるラウンド遊技の回数が決定した場合には、メイン表示部45におけるラウンド表示部39の

50

表示制御を実行する。

【 0 0 8 3 】

また、主制御基板 6 1 の出力ポートには、払出制御装置 7 0 と、音声発光制御装置 9 0 とが接続されている。払出制御装置 7 0 には、例えば、主制御装置 6 0 から入賞判定結果に基づいて賞球コマンドが送信される。主制御装置 6 0 が賞球コマンドを送信する際には、主制御基板 6 1 の M P U 6 2 は、R O M 6 3 のコマンド情報記憶エリア 6 3 g を参照する。具体的には、一般入賞口 3 2 への入球を特定した場合には 1 0 個の遊技球の払い出しに対応した賞球コマンドが主制御装置 6 0 から送信され、第 1 始動口 3 3、4 4 への入球を特定した場合には 1 個の遊技球の払い出しに対応した賞球コマンドが主制御装置 6 0 から送信され、第 2 始動口 3 4 への入球を特定した場合には 1 個の遊技球の払い出しに対応した賞球コマンドが主制御装置 6 0 から送信される。払出制御装置 7 0 は、主制御装置 6 0 から受信した賞球コマンドに基づいて、払出装 7 1 を制御して賞球の払出を行う。

10

【 0 0 8 4 】

払出制御装置 7 0 には、発射制御装置 8 0 が接続されている。発射制御装置 8 0 は、遊技球発射機構 8 1 の発射制御を行う。遊技球発射機構 8 1 は、所定の発射条件が整っている場合に駆動される。また、発射制御装置 8 0 には、操作ハンドル 2 5 と、遊技球発射ボタン 2 6 とが接続されている。

【 0 0 8 5 】

音声発光制御装置 9 0 は、主制御装置 6 0 から送信された各種コマンドを受信し、受信した各種コマンドに対応した処理を実行する。主制御装置 6 0 が各種コマンドを送信する際には、R O M 6 3 のコマンド情報記憶エリア 6 3 g を参照する。これら各種コマンドの詳細については後述する

20

【 0 0 8 6 】

その他、音声発光制御装置 9 0 は、主制御装置 6 0 から受信した各種コマンドに基づいて、前扉枠 1 4 に配置された L E D などの発光手段からなる各種ランプ 4 7 の駆動制御や、スピーカー 4 6 の駆動制御を行うとともに、表示制御装置 1 0 0 の制御を行う。また、音声発光制御装置 9 0 には、演出操作ボタン 2 4 が接続されており、所定のタイミングで遊技者によって演出操作ボタン 2 4 が操作された場合には、当該操作を反映した遊技演出を行うように各種ランプ 4 7、スピーカー 4 6、表示制御装置 1 0 0 等の制御を行う。

【 0 0 8 7 】

表示制御装置 1 0 0 は、音声発光制御装置 9 0 から受信した各種コマンドに基づいて、図柄表示装置 4 1 の表示制御を実行する。具体的には、表示制御装置 1 0 0 は、音声発光制御装置 9 0 から受信した各種コマンドに基づいて、図柄表示装置 4 1 における図柄の変動時間及び最終的に停止表示させる図柄の組み合わせの種類を把握するとともに、リーチの発生の有無、リーチ演出の内容、及び、各遊技回において実行される予告演出の内容等を把握する。なお、本実施形態においては、図柄の組み合わせが停止表示している時間である停止時間は一定である。従って、変動時間が決定されることによって、1 遊技回に要する時間である単位遊技時間は一意に決定される。以上、パチンコ機 1 0 の電氣的構成について説明した。

30

【 0 0 8 8 】

図 1 2 は、当たり抽選などに用いられる各種カウンタの内容を示す説明図である。各種カウンタ情報は、M P U 6 2 が当たり抽選、メイン表示部 4 5 の表示の設定、及び、図柄表示装置 4 1 の図柄表示の設定などを行う際に用いられる。具体的には、当たり抽選には当たり乱数カウンタ C 1 が用いられる。確変大当たり結果や通常大当たり結果等の大当たり種別を振り分ける際には大当たり種別カウンタ C 2 が用いられる。図柄表示装置 4 1 に表示させる図柄列を外れ変動させる際にリーチを発生させるか否かのリーチ判定にはリーチ乱数カウンタ C 3 が用いられる。

40

【 0 0 8 9 】

当たり乱数カウンタ C 1 の初期値設定には乱数初期値カウンタ C I N I が用いられる。また、メイン表示部 4 5 の第 1 図柄表示部 3 7 a 及び第 2 図柄表示部 3 7 b、並びに図柄

50

表示装置 4 1 における変動時間を決定する際には変動種別カウンタ C S が用いられる。さらに、右側第 1 始動口 4 4 の電動役物 3 4 a を開放状態とするか否かの電動役物開放抽選には電動役物開放カウンタ C 4 が用いられる。

【 0 0 9 0 】

各カウンタ C 1 ~ C 4、C I N I、C S は、その更新の都度、カウンタ値に 1 が加算され、最大値に達した後に 0 に戻るループカウンタである。各カウンタは短時間の間隔で更新され、その更新値が R A M 6 4 の所定領域に設定された抽選カウンタ用バッファ 6 4 a に適宜記憶される。

【 0 0 9 1 】

R A M 6 4 には、保留情報記憶エリア 6 4 b と、判定処理実行エリア 6 4 c とが設けられている。保留情報記憶エリア 6 4 b には、第 1 保留エリア R a と第 2 保留エリア R b とが設けられている。本実施形態では、中央側第 1 始動口 3 3 または右側第 1 始動口 4 4 に遊技球が入球すると、入球のタイミングにおける当たり乱数カウンタ C 1、大当たり種別カウンタ C 2、およびリーチ乱数カウンタ C 3 の各値が保留情報記憶エリア 6 4 b の第 1 保留エリア R a に時系列的に記憶される。また、第 2 始動口 3 4 に遊技球が入球すると、入球のタイミングにおける当たり乱数カウンタ C 1、大当たり種別カウンタ C 2、およびリーチ乱数カウンタ C 3 の各値が保留情報記憶エリア 6 4 b の第 2 保留エリア R b に時系列的に記憶される。

10

【 0 0 9 2 】

当たり乱数カウンタ C 1 の詳細について説明する。当たり乱数カウンタ C 1 は、上述のように当たり抽選に用いられる。当たり乱数カウンタ C 1 は、例えば、0 ~ 1 1 9 9 の範囲内で順に 1 ずつ加算され、最大値に達した後 0 に戻るように構成されている。また、当たり乱数カウンタ C 1 が 1 周すると、その時点の乱数初期値カウンタ C I N I の値が当該当たり乱数カウンタ C 1 の初期値として読み込まれる。なお、乱数初期値カウンタ C I N I は、当たり乱数カウンタ C 1 と同様のループカウンタである（値 = 0 ~ 1 1 9 9）。

20

【 0 0 9 3 】

当たり乱数カウンタ C 1 は定期的に更新され、その更新値は、第 1 始動口（中央側第 1 始動口 3 3 と右側第 1 始動口 4 4）に遊技球が入球した場合には、当該入球のタイミングで保留情報記憶エリア 6 4 b の第 1 保留エリア R a に記憶され、第 2 始動口 3 4 に遊技球が入球した場合には、当該入球のタイミングで保留情報記憶エリア 6 4 b の第 2 保留エリア R b に記憶される。

30

【 0 0 9 4 】

第 1 保留エリア R a に記憶された当たり乱数カウンタ C 1 の値は、判定処理実行エリア 6 4 c の第 1 実行エリアに移動し、R O M 6 3 の当否テーブル記憶エリア 6 3 a に記憶されている当否テーブルと照合され、大当たりとなるか否かが判定される。また、第 2 保留エリア R b に記憶された当たり乱数カウンタ C 1 の値は、判定処理実行エリア 6 4 c の第 2 実行エリアに移動し、R O M 6 3 の当否テーブル記憶エリア 6 3 a に記憶されている当否テーブルと照合され、大当たりとなるか否かが判定される。

【 0 0 9 5 】

本実施形態のパチンコ機 1 0 においては、第 1 始動口 3 3、4 4（中央側第 1 始動口 3 3、右側第 1 始動口 4 4）に遊技球が入球した場合に、第 1 保留エリア R a に記憶された当たり乱数カウンタ C 1 の値を、判定処理実行エリア 6 4 c の第 1 実行エリアに移動して、R O M 6 3 の当否テーブル記憶エリア 6 3 a に記憶されている当否テーブルと照合し、大当たりとなるか否かの判定を行う処理と、第 2 始動口 3 4 に遊技球が入球した場合に、第 2 保留エリア R b に記憶された当たり乱数カウンタ C 1 の値を、判定処理実行エリア 6 4 c の第 2 実行エリアに移動して、R O M 6 3 の当否テーブル記憶エリア 6 3 a に記憶されている当否テーブルと照合し、大当たりとなるか否かの判定を行う処理とを、並列的に実行する。以下では、第 1 始動口 3 3、4 4 への遊技球の入球を契機とした大当たりとなるか否かの判定処理と、第 2 始動口 3 4 への遊技球の入球を契機とした大当たりとなるか否かの判定処理とを並列的に実行するとともに、第 1 図柄表示部 3 7 a の変動表示と第 2

40

50

図柄表示部 37b の変動表示とを並列的に（同時に）実行することが可能な本実施形態のパチンコ機 10 を同時変動機とも呼ぶ。

【0096】

なお、以降の説明において、第 1 始動口 33、44 への遊技球の入球を契機として実行される遊技（遊技回とも呼ぶ）を第 1 始動口用遊技回と表現し、第 2 始動口 34 への遊技球の入球を契機として実行される遊技（遊技回とも呼ぶ）を第 2 始動口用遊技回と表現する場合がある。

【0097】

次に、大当たり種別カウンタ C2 の詳細について説明する。大当たり種別カウンタ C2 は、大当たり種別を判定する際に用いられる。大当たり種別カウンタ C2 は、0～99 の範囲内で順に 1 ずつ加算され、最大値に達した後 0 に戻るように構成されている。

10

【0098】

大当たり種別カウンタ C2 は定期的に更新され、その更新値は、第 1 始動口 33、44 に遊技球が入球した場合には当該入球のタイミングで保留情報記憶エリア 64b の第 1 保留エリア Ra に記憶され、第 2 始動口 34 に遊技球が入球した場合には当該入球のタイミングで保留情報記憶エリア 64b の第 2 保留エリア Rb に記憶される。

【0099】

上述したように、MPU 62 は、判定処理実行エリア 64c に記憶されている当たり乱数カウンタ C1 の値を用いて当たり抽選を行うとともに、当たり抽選の結果が大当たりである場合には、判定処理実行エリア 64c に記憶されている大当たり種別カウンタ C2 の値を用いて大当たり種別を判定する。さらに、MPU 62 は、これらの当たり乱数カウンタ C1 の値及び大当たり種別カウンタ C2 の値を用いて、第 1 図柄表示部 37a 及び第 2 図柄表示部 37b に停止表示させるセグメント表示器の表示態様を決定する。その決定に際しては、ROM 63 の停止結果テーブル記憶エリア 63f に記憶されている停止結果テーブルが参照される。

20

【0100】

次に、リーチ乱数カウンタ C3 の詳細について説明する。リーチ乱数カウンタ C3 は、当たり抽選の結果が大当たりではない場合においてリーチが発生するか否かを判定する際に用いられる。リーチ乱数カウンタ C3 は、例えば 0～238 の範囲内で順に 1 ずつ加算され、最大値に達した後 0 に戻るように構成されている。

30

【0101】

リーチ乱数カウンタ C3 は定期的に更新され、その更新値は、第 1 始動口 33、44 に遊技球が入球したタイミングで保留情報記憶エリア 64b の第 1 保留エリア Ra に記憶され、第 2 始動口 34 に遊技球が入球したタイミングで保留情報記憶エリア 64b の第 2 保留エリア Rb に記憶される。第 1 保留エリア Ra に記憶されたリーチ乱数カウンタ C3 の値は、判定処理実行エリア 64c に移動した後、ROM 63 のリーチ判定用テーブル記憶エリア 63c に記憶されているリーチ判定用テーブルと照合され、リーチが発生するか否かが判定される。第 2 保留エリア Rb に記憶されたリーチ乱数カウンタ C3 の値は、判定処理実行エリア 64c に移動した後、ROM 63 のリーチ判定用テーブル記憶エリア 63c に記憶されているリーチ判定用テーブルと照合され、リーチが発生するか否かが判定される。ただし、当たり抽選の結果が大当たりとなり、開閉実行モードに移行する場合には、MPU 62 は、リーチ乱数カウンタ C3 の値に関係なくリーチ発生が決定される。

40

【0102】

リーチとは、図柄表示装置 41 の表示画面に表示される複数の図柄列のうち一部の図柄列について、大当たりに対応した図柄の組み合わせが成立する可能性がある図柄の一部の組み合わせが停止表示され、その状態で残りの図柄列において図柄の変動表示を行う表示状態のことを言う。なお、本実施形態のパチンコ機 10 において大当たりに対応した図柄の組み合わせとは、所定の有効ラインにおける同一の図柄の組み合わせのことをいう。具体例としては、図 10 (b) の表示面 41a のメイン表示領域 MA において、最初に図柄列 Z1 において図柄が停止表示され、次に図柄列 Z3 において Z1 と同じ図柄が停止表示

50

されることでリーチラインが形成され、当該リーチラインが形成されている状況化において図柄列 Z 2 において図柄の変動表示が行われることでリーチとなる。そして、大当たりが発生する場合には、リーチラインを形成している図柄と同一の図柄が図柄列 Z 2 に停止表示される。

#### 【 0 1 0 3 】

また、リーチには、リーチラインが形成された状態で、残りの図柄列において図柄の変動表示を行うとともに、その背景画面において所定のキャラクターなどを動画として表示することによりリーチ演出を行うものや、リーチラインが形成された図柄の組み合わせを縮小表示させる又は非表示とした上で、表示面 4 1 a の略全体において所定のキャラクターなどを動画として表示することによりリーチ演出を行うものが含まれる。また、リーチ演出が行われている場合又はリーチ表示の前に所定のキャラクターといった所定画像を用いた予告表示を行うか否かの決定を、リーチ乱数カウンタ C 3 やその他のカウンタを用いて行うようにしてもよい。

10

#### 【 0 1 0 4 】

次に、変動種別カウンタ C S の詳細について説明する。変動種別カウンタ C S は、第 1 図柄表示部 3 7 a 及び第 2 図柄表示部 3 7 b における変動時間と、図柄表示装置 4 1 における図柄の変動時間とを、M P U 6 2 において決定する際に用いられる。変動種別カウンタ C S は、例えば 0 ~ 1 9 8 の範囲内で順に 1 ずつ加算され、最大値に達した後 0 に戻るように構成されている。

#### 【 0 1 0 5 】

変動種別カウンタ C S は、後述する通常処理が 1 回実行される毎に 1 回更新され、当該通常処理内の残余時間内でも繰り返し更新される。そして、第 1 図柄表示部 3 7 a 又は第 2 図柄表示部 3 7 b における変動表示の開始時及び図柄表示装置 4 1 による図柄の変動開始時における変動パターンの決定に際して変動種別カウンタ C S のバッファ値が取得される。第 1 図柄表示部 3 7 a 及び第 2 図柄表示部 3 7 b における変動時間の決定に際しては、R O M 6 3 の変動時間テーブル記憶エリア 6 3 d に記憶されている変動時間テーブルが用いられる。

20

#### 【 0 1 0 6 】

次に、電動役物開放カウンタ C 4 の詳細について説明する。電動役物開放カウンタ C 4 は、例えば、0 ~ 4 6 5 の範囲内で順に 1 ずつ加算され、最大値に達した後 0 に戻る構成である。電動役物開放カウンタ C 4 は定期的に更新され、スルーゲート 3 5 に遊技球が入球したタイミングで R A M 6 4 の電役保留エリア 6 4 d に記憶される。そして、所定のタイミングで、電役保留エリア 6 4 d に記憶されている電動役物開放カウンタ C 4 の値が電役実行エリア 6 4 e に移動した後、電役実行エリア 6 4 e において電動役物開放カウンタ C 4 の値を用いて電動役物 3 4 a を開放状態に制御するか否かの抽選（以下、電動役物開放抽選と呼ぶ）が行われる。具体的には、電役実行エリア 6 4 e において、R O M 6 3 の役物抽選用テーブル記憶エリア 6 3 e に記憶されている当否テーブル（電動役物開放抽選用当否テーブル）と電動役物開放カウンタ C 4 の値とが照合され、電動役物 3 4 a を開放状態に制御するか否かが決定される。

30

#### 【 0 1 0 7 】

なお、取得された当たり乱数カウンタ C 1 の値、大当たり種別カウンタ C 2 の値、リーチ乱数カウンタ C 3 の値、および電動役物開放カウンタ C 4 の値の少なくとも一つが本発明における特別情報に相当する。また、第 1 保留エリア R a および第 2 保留エリア R b に記憶された当たり乱数カウンタ C 1 の値、大当たり種別カウンタ C 2 の値、およびリーチ乱数カウンタ C 3 の値の少なくとも一つを保留情報とも呼ぶ。

40

#### 【 0 1 0 8 】

次に、当否テーブルについて説明する。当否テーブルは、当たり乱数カウンタ C 1 に基づいて当たり抽選を行う際に、当該当たり乱数カウンタ C 1 と照合するためのテーブルデータである。パチンコ機 1 0 には、当たり抽選の抽選モードとして、低確率モードと高確率モードとが設定されており、低確率モード時における当たり抽選の際には低確率モード

50

用の当否テーブルが参照され、高確率モード時における当たり抽選の際には高確率モード用の当否テーブルが参照される。高確率モード（高確率遊技状態とも呼ぶ）は、確変大当たりにより当選することによって開始される遊技状態であって、当たり抽選において大当たりに当選する確率が、低確率モードより相対的に高い遊技状態を言う。また、本実施形態においては、パチンコ機 10 は、第 1 始動口 33、44 への遊技球の入球を契機として保留情報記憶エリア 64b の第 1 保留エリア R a に記憶された当たり乱数カウンタ C 1 と照合するための当否テーブルと、第 2 始動口 34 への遊技球の入球を契機として保留情報記憶エリア 64b の第 2 保留エリア R b に記憶された当たり乱数カウンタ C 1 と照合するための当否テーブルとを、それぞれ別のテーブルデータとして記憶している。具体的には、パチンコ機 10 は、第 1 始動口用の当否テーブル（低確率モード用）、第 1 始動口用の当否

10

【0109】

図 13 は、第 1 始動口用の当否テーブルの内容を示す説明図である。図 13 (a) は第 1 始動口用の当否テーブル（低確率モード用）を示し、図 13 (b) は第 1 始動口用の当否テーブル（高確率モード用）を示している。

【0110】

図 13 (a) に示すように、第 1 始動口用の当否テーブル（低確率モード用）には、大当たりとなる当たり乱数カウンタ C 1 の値として、0 ~ 3 の 4 個の値が設定されている。そして、0 ~ 1199 の値のうち、0 ~ 3 の 4 個の値以外の値（4 ~ 1199）が外れである。

20

【0111】

一方、図 13 (b) に示すように、第 1 始動口用の当否テーブル（高確率モード用）には、大当たりとなる当たり乱数カウンタ C 1 の値として、0 ~ 19 の 20 個の値が設定されている。また、特殊小当たりとなる当たり乱数カウンタ C 1 の値として 20 ~ 59 の 40 個の値が設定され、通常小当たりとなる当たり乱数カウンタ C 1 の値として 60 ~ 1199 の 1140 個の値が設定されている。

【0112】

ここで、「小当たり」とは、可変入賞装置 36 の開閉が実行される開閉実行モードへの移行契機とはなるが、後述する抽選モードについて、移行契機とならない当否結果であり、その上、開閉実行モードにおいて発生するラウンド遊技の回数が 1 回に限定されたものである。本実施形態では、小当たりとして、通常小当たりと特殊小当たり（プレミアム小当たり）との 2 種類が用意されている。特殊小当たりは、サポートモードが高頻度サポートモードから低頻度サポートモードへ移行する契機となり得る小当たりである。なお、小当たりの際の可変入賞装置 36 の 1 回の開閉扉 36b の開放時間は 0.1 sec である。

30

【0113】

「外れ」は、開閉実行モードの移行契機とはならず、さらに、抽選モードおよびサポートモードについても移行契機とならない当否結果である。本実施形態では、図 13 (b) に示す第 1 始動口用の当否テーブル（高確率モード用）においては、「外れ」となる値の

40

【0114】

本実施形態では、第 1 始動口用の当否テーブル（低確率モード用）に大当たりとして設定されている当たり乱数カウンタ C 1 の値群は、第 1 始動口用の当否テーブル（高確率モード用）に大当たりとして設定されている当たり乱数カウンタ C 1 の値群に含まれている。ただし、当たり抽選の結果、低確率モードよりも高確率モードの方が大当たりとなる確率が高くなるのであれば、大当たりとして設定されている乱数の数及び値は任意である。

【0115】

図 14 は、第 2 始動口用の当否テーブルの内容を示す説明図である。図 14 (a) は第 2 始動口用の当否テーブル（低確率モード用）を示し、図 14 (b) は第 2 始動口用の当

50

否テーブル（高確率モード用）を示している。

【0116】

図14(a)に示すように、第2始動口用の当否テーブル（低確率モード用）には、大当たりとなる当たり乱数カウンタC1の値として、0～3の4個の値が設定されている。そして、0～1199の値のうち、0～3の4個の値以外の値（4～1199）が外れである。一方、図14(b)に示すように、第2始動口用の当否テーブル（高確率モード用）には、大当たりとなる当たり乱数カウンタC1の値として、0～19の20個の値が設定されている。そして、0～1199の値のうち、0～19の20個の値以外の値（20～1199）が外れである。このように、高確率モードは、低確率モードに比べて、当たり抽選において大当たりには当選する確率が高くなっている。

10

【0117】

また、本実施形態では、第2始動口用の当否テーブル（低確率モード用）に大当たりとして設定されている当たり乱数カウンタC1の値群は、第2始動口用の当否テーブル（高確率モード用）に大当たりとして設定されている当たり乱数カウンタC1の値群に含まれている。ただし、当たり抽選の結果、低確率モードよりも高確率モードの方が大当たりとなる確率が高くなるのであれば、大当たりとして設定されている乱数の数及び値は任意である。

【0118】

次に、大当たり種別について説明する。パチンコ機10には、複数種類の大当たりを設定することができる。具体的には、例えば、以下の3つの態様又はモードに差異を設けることにより、複数種類の大当たりを設定することができる。

20

- (1) 開閉実行モードにおける可変入賞装置36の開閉制御の態様
- (2) 開閉実行モード終了後の当たり抽選の抽選モード
- (3) 開閉実行モード終了後の右側第1始動口44の電動役物34aのサポートモード

【0119】

パチンコ機10には、上記の(1)開閉実行モードにおける可変入賞装置36の開閉制御の態様として、開閉実行モードが開始されてから終了するまでの間における可変入賞装置36への入球の発生頻度が相対的に高低となるように高頻度入賞モードと低頻度入賞モードとを設定することができる。例えば、高頻度入賞モードでは、開閉実行モードの開始から終了までに、開閉扉36bの開閉が複数回（例えば16回）行われるとともに、1回の開放は30secが経過するまで又は開閉扉36bへの入球個数が10個となるまで継続するように設定可能である。一方、低頻度入賞モードでは、開閉実行モードの開始から終了までに、開閉扉36bの開閉が2回行われるとともに、1回の開放は0.2secが経過するまで又は開閉扉36bへの入球個数が6個となるまで継続するように設定可能である。

30

【0120】

遊技者により操作ハンドル25が操作されている場合、0.6secに1個の遊技球が遊技領域PAに向けて発射されるように遊技球発射機構81が駆動制御される。上記具体例の場合、低頻度入賞モードでは、1回の開閉扉36bの開放時間は0.2secである。つまり、低頻度入賞モードでは、遊技球の発射周期よりも1回の開閉扉36bの開放時間が短くなっている。したがって、低頻度入賞モードにかかる開閉実行モードでは実質的に遊技球の入球が発生しない。ただし、低頻度入賞モードにかかる開閉実行モードにおいても、遊技球の入球が発生し得るように設定してもよい。

40

【0121】

なお、開閉扉36bの開閉回数、1回の開放に対する開放限度時間、及び1回の開放に対する開放限度個数は、開閉実行モードが開始されてから終了するまでの間における可変入賞装置36への入球の発生頻度が、高頻度入賞モードの方が低頻度入賞モードよりも高くなるのであれば、開閉扉36bの開放態様は任意である。具体的には、高頻度入賞モードの方が低頻度入賞モードよりも、開閉回数が多く、1回の開放に対する開放限度時間が長い又は1回の開放に対する開放限度個数が多く設定されていればよい。高頻度入賞モー

50



ドと低頻度入賞モードとの差異を明確にする上では、低頻度入賞モードの開閉実行モードでは、実質的に可変入賞装置 36 への入球が発生しない構成としてもよい。

【0122】

パチンコ機 10 には、上記の(2)開閉実行モード終了後の当たり抽選の抽選モードの態様として、当否テーブルとして高確率用の当否テーブルを用いて当たり抽選を行う高確率モードと、当否テーブルとして低確率用の当否テーブルを用いて当たり抽選を行う低確率モードとを設定することができる。図 13 および図 14 を用いて説明したように、高確率用の当否テーブルを用いて当たり抽選を行う場合の方が、低確率用の当否テーブルを用いて当たり抽選を行う場合と比較して、大当たりに当選する確率が高い。

【0123】

パチンコ機 10 には、上記の(3)開閉実行モード終了後の右側第 1 始動口 44 の電動役物 34a のサポートモードの態様として、遊技領域 PA に対して同様の態様で遊技球の発射が継続されている状況と比較した場合に、右側第 1 始動口 44 の電動役物 34a が単位時間あたりに開放状態となる頻度が相対的に高低となるように、高頻度サポートモードと低頻度サポートモードとを設定することができる。

【0124】

具体的には、高頻度サポートモードと低頻度サポートモードとでは、電動役物開放カウンタ C4 を用いた電動役物開放抽選における電役開放当選となる確率が異なる。高頻度サポートモードでは、低頻度サポートモードよりも、電動役物開放抽選における電役開放当選となる確率を高くする。また、高頻度サポートモードでは、低頻度サポートモードよりも、電役開放当選となった際に電動役物 34a の 1 回の開放時間が長く設定されていてもよい。

【0125】

なお、本実施形態においては採用していないが、高頻度サポートモードでは、低頻度サポートモードよりも、電役開放当選となった際に電動役物 34a が開放状態となる回数が多く設定されてもよい。さらに、電動役物 34a の 1 回の開放時間が長く設定された構成としてもよい。また、高頻度サポートモードで電役開放当選となり電動役物 34a の開放状態が複数回発生する場合において、1 回の開放状態が終了してから次の開放状態が開始されるまでの閉鎖時間は、1 回の開放時間よりも短く設定されてもよい。さらに、高頻度サポートモードでは低頻度サポートモードよりも、1 回の電動役物開放抽選が行われてから次の電動役物開放抽選が行われるまでに確保される時間が相対的に短く設定されてもよい。

【0126】

上記のように高頻度サポートモードでは、低頻度サポートモードよりも右側第 1 始動口 44 への入球が発生する確率が高くなる。すなわち、高頻度サポートモードは、特別情報の取得条件の成立を補助する補助遊技状態として機能する。

【0127】

本実施形態では、当たり抽選の結果、大当たりとなった場合には、大当たり種別カウンタ C2 を用いて、大当たり種別を振り分ける。大当たり種別カウンタ C2 の値に対応する大当たり種別の振り分けは、ROM 63 の振分テーブル記憶エリア 63b に振分テーブルとして記憶されている。

【0128】

図 15 は、振分テーブルの内容を示す説明図である。図 15(a) は第 1 始動口用の振分テーブルを示し、図 15(b) は第 2 始動口用の振分テーブルを示している。第 1 始動口用の振分テーブルは、第 1 始動口 33 への遊技球の入球に基づく当たり抽選の際に参照され、第 2 始動口用の振分テーブルは、第 2 始動口 34 への遊技球の入球に基づく当たり抽選の際に参照される。

【0129】

図 15(a) の第 1 始動口用の振分テーブルに示すように、第 1 始動口用の振分テーブルには、第 1 始動口 33 への遊技球の入球に基づく大当たり種別として、16R 確変大当

10

20

30

40

50

たり、8 R 確変大当たり、8 R 通常大当たりが設定されている。

【0130】

16 R 確変大当たり及び8 R 確変大当たりは、開閉実行モードにおける可変入賞装置36の開閉制御の態様が高頻度入賞モードであり、開閉実行モードの終了後の当たり抽選の抽選モード(以下、単に「抽選モード」とも呼ぶ)が高確率モードであり、開閉実行モードの終了後のサポートモードが高頻度サポートモードとなる大当たりである。16 R 確変大当たりと8 R 確変大当たりとの相違点は、開閉実行モードにおける可変入賞装置36の開閉扉36bの開放回数が相違し、16 R 確変大当たりは16回(16ラウンド)であり、8 R 確変大当たりは8回(8ラウンド)である。

【0131】

8 R 通常大当たりは、開閉実行モードにおける可変入賞装置36の開閉制御の態様が高頻度入賞モードであり、開閉実行モードの終了後の抽選モードが低確率モードであり、開閉実行モードの終了後のサポートモードが高頻度サポートモードとなる大当たりである。8 R 通常大当たりにおける可変入賞装置36の開閉扉36bの開放回数は、8回(8ラウンド)である。

【0132】

第1始動口用の振分テーブルでは、「0～99」の大当たり種別カウンタC2の値のうち、「0～54」が16 R 確変大当たりに対応しており、「55～69」が8 R 確変大当たりに対応しており、「70～99」が8 R 通常大当たりに対応している。

【0133】

上記のように、本実施形態のパチンコ機10では、大当たりの種別として、3種類の大当たりが設定されている。したがって、大当たりの態様が多様化する。この3種類の大当たりを比較した場合、遊技者にとっての有利度合は、16 R 確変大当たりが最も高く、8 R 確変大当たりが次に高く、最後に8 R 通常大当たりと続く。このように遊技者にとって有利度の異なる複数種類の大当たりが設定されていることにより、遊技の単調化が抑えられ、遊技への注目度を高めることが可能となる。なお、大当たりの種別として、上記3種類の大当たりに限る必要はなく、2種類や4種類の大当たりとすることができる。例えば、16 R 確変大当たり、8 R 確変大当たり、16 R 通常大当たり、および8 R 通常大当たりの4種類の大当たりが設定される構成としてもよい。

【0134】

図15(b)の第2始動口用の振分テーブルに示すように、第2始動口用の振分テーブルには、第2始動口34への遊技球の入球に基づく大当たり種別として、16 R 確変大当たり、8 R 確変大当たり、8 R 通常大当たりが設定されている。第2始動口用の振分テーブルでは、「0～99」の大当たり種別カウンタC2の値のうち、「0～64」が16 R 確変大当たりに対応しており、「65～69」が8 R 確変大当たりに対応しており、「70～99」が8 R 通常大当たりに対応している。

通常大当たりに対応している。

【0135】

このように本実施形態のパチンコ機10では、大当たり当選となった場合の大当たりの種別の振分態様は、第1始動口33への入球に基づいて大当たり当選となった場合と、第2始動口34への入球に基づいて大当たり当選となった場合とで異なっていると同時に、遊技者にとっての有利性に明確な差異が設けられている。

【0136】

なお、当たり抽選において外れ結果となった場合、開閉実行モードに移行することではなく、抽選モード及びサポートモードの変更も発生しない。大当たりの種別の振り分けにおいて、16 R 確変大当たりまたは8 R 確変大当たりとなった場合には、先に説明したように、開閉実行モードの終了後の抽選モードは高確率モードとなるが、この高確率モードの状態は、次回、当たり抽選において大当たり当選するか、または、始動口ユニット200に備えられる転落口252へ遊技球が入球するまで継続される。

【0137】

10

20

30

40

50

上述のように、MPU62は、実行エリアAEに記憶されている当たり乱数カウンタC1の値を用いて当たり抽選を行うとともに、実行エリアAEに記憶されている大当たり種別カウンタC2の値を用いて大当たり種別を判定するが、さらに、MPU62は、これらの当たり乱数カウンタC1の値及び大当たり種別カウンタC2の値を用いて、第1図柄表示部37a及び第2図柄表示部37bに停止表示させるセグメント表示器の表示態様を決定する。その決定に際しては、ROM63の停止結果テーブル記憶エリア63fに記憶されている停止結果テーブルが参照される。

#### 【0138】

次に、リーチ判定用のテーブル（以下、リーチ判定用当否テーブルと呼ぶ）について説明する。リーチ判定用当否テーブルは、リーチ乱数カウンタC3の値に基づいてリーチが発生するか否かを判定する際に、当該リーチ乱数カウンタC3の値と照合するためのテーブルデータである。

10

#### 【0139】

図16は、リーチ判定用当否テーブルを示す説明図である。図16に示すように、リーチ判定用当否テーブルには、0～399のリーチ乱数カウンタC3の値のうち、リーチに当選する値として、0～19の20個の値が設定されている。そして、0～399の値のうち、0～19の20個の値以外の値（20～399）が、外れ、すなわち、リーチに当選しない値として設定されている。すなわち、当たり抽選において大当たりに当選しなかった状況において、リーチに当選する確率は、 $1/20$ となっている。

#### 【0140】

20

本実施形態のパチンコ機10は、第1始動口33に入球した遊技球の保留個数と第2始動口34に入球した遊技球の保留個数との合計値である合計保留個数に応じてリーチに当選する確率が異なる5つのリーチ判定用当否テーブルを備える。図16に示した当否テーブルは、合計保留個数が4つ以上の場合のものであり、当該当否テーブルを含む5つのリーチ判定用当否テーブルは、合計保留個数が少ないほど、リーチに当選する確率が高くなっている。例えば、合計保留個数が3つの場合にはリーチ当選確率は約 $1/11$ であり、合計保留個数が2つの場合にはリーチ当選確率は約 $1/10$ であり、合計保留個数が1つの場合にはリーチ当選確率は約 $1/9$ であり、合計保留個数が0の場合にはリーチ当選確率は約 $1/6$ である。なお、リーチ判定用当否テーブルの数は5つに限る必要はなく、2つ、3つ、4つ、6つ以上の数であってもよい。要は、リーチ判定用当否テーブルは複数であり、合計保留個数が少ないほど、リーチに当選する確率が高くなっていれば、どのような構成であってもよい。

30

#### 【0141】

図17は、電動役物開放抽選を実行する際に用いられる当否テーブル（電動役物開放抽選用当否テーブル）の内容を示す説明図である。

#### 【0142】

図17(a)は、低頻度サポートモード時に用いられる電動役物開放抽選用当否テーブル（低頻度サポートモード用）を示している。図17(a)に示すように、電動役物開放抽選用当否テーブル（低頻度サポートモード用）には、電役開放当選となる電動役物開放カウンタC4の値として0、1の2個の値が設定されている。外れとなる電動役物開放カウンタC4の値として2～465の464個の値が設定されている。すなわち、低頻度サポートモード時に遊技球がスルーゲート35を通過し電動役物開放抽選が実行された場合には、 $1/233$ の確率で電役開放当選となる。本実施形態のパチンコ機10においては、低頻度サポートモード時に電役開放当選となった場合には、電動役物34aが1回開放し、その開放時間は1.4秒である。

40

#### 【0143】

図17(b)は、高頻度サポートモード時に用いられる電動役物開放抽選用当否テーブル（高頻度サポートモード用）を示している。図17(b)に示すように、電動役物開放抽選用当否テーブル（高頻度サポートモード用）には、電役開放当選となる電動役物開放カウンタC4の値として0～461の462個の値が設定されている。外れとなる電動役

50

物開放カウンタC 4の値として4 6 2～4 6 5の4個の値が設定されている。すなわち、高頻度サポートモード時に遊技球がスルーゲート3 5を通過し電動役物開放抽選が実行された場合には、2 3 1 / 2 3 3の確率で電役開放当選となる。本実施形態のパチンコ機1 0においては、高頻度サポートモード時に電役開放当選となった場合には、電動役物3 4 aが1回開放し、その開放時間は0 . 5秒である。

【0 1 4 4】

このように、電動役物開放抽選用当否テーブルによって、高頻度サポートモードが低頻度サポートモードよりも右側第1始動口4 4への遊技球の入球が発生する確率が高くなるように設定されている。

【0 1 4 5】

《1 - 3》音声発光制御装置及び表示制御装置の電氣的構成：

次に、音声発光制御装置9 0及び表示制御装置1 0 0の電氣的構成について説明する。

【0 1 4 6】

図1 8は、音声発光制御装置9 0及び表示制御装置1 0 0の電氣的構成を中心として示すブロック図である。なお、電源装置8 5（図1 1）等の一部の構成は省略されている。音声発光制御装置9 0に設けられた音声発光制御基板9 1には、M P U 9 2が搭載されている。M P U 9 2は、C P U、R O M 9 3、R A M 9 4、割込回路、タイマ回路、データ入出力回路などが内蔵された素子である。

【0 1 4 7】

R O M 9 3には、M P U 9 2により実行される各種の制御プログラムや固定値データ、テーブル等が記憶されている。例えば、R O M 9 3のエリアの一部には、演出パターンテーブル記憶エリア9 3 a、変動表示パターンテーブル記憶エリア9 3 b、リーチ振分テーブル記憶エリア9 3 c等が設けられている。これらの詳細については後述する。

【0 1 4 8】

R A M 9 4は、R O M 9 3内に記憶されている制御プログラムの実行の際に各種データ等を一時的に記憶するためのメモリである。例えば、R A M 9 4のエリアの一部には、各種フラグ記憶エリア9 4 a、各種カウンタエリア9 4 b、抽選用カウンタエリア9 4 c等が設けられている。なお、M P U 9 2に対してR O M 9 3及びR A M 9 4が1チップ化されていることは必須の構成ではなく、それぞれが個別にチップ化された構成としてもよい。

【0 1 4 9】

M P U 9 2には、入力ポート及び出力ポートがそれぞれ設けられている。M P U 9 2の入力側には、主制御装置6 0と演出操作ボタン2 4が接続されている。主制御装置6 0からは、各種コマンドを受信する。M P U 9 2の出力側には、スピーカー4 6や各種ランプ4 7が接続されているとともに、表示制御装置1 0 0が接続されている。

【0 1 5 0】

表示制御装置1 0 0に設けられた表示制御基板1 0 1には、プログラムR O M 1 0 3及びワークR A M 1 0 4が複合的にチップ化された素子であるM P U 1 0 2と、ビデオディスプレイプロセッサ（V D P）1 0 5と、キャラクタR O M 1 0 6と、ビデオR A M 1 0 7とが搭載されている。なお、M P U 1 0 2に対してプログラムR O M 1 0 3及びワークR A M 1 0 4が1チップ化されていることは必須の構成ではなく、それぞれが個別にチップ化された構成としてもよい。

【0 1 5 1】

M P U 1 0 2は、音声発光制御装置9 0から受信した各種コマンドを解析し又は受信した各種コマンドに基づいて所定の演算処理を行って、V D P 1 0 5の制御（具体的にはV D P 1 0 5に対する内部コマンドの生成）を実施する。

【0 1 5 2】

プログラムR O M 1 0 3は、M P U 1 0 2により実行される各種の制御プログラムや固定値データを記憶するためのメモリであり、背景画像用のJ P E G形式画像データも併せて記憶されている。

【0 1 5 3】

10

20

30

40

50

ワークＲＡＭ１０４は、ＭＰＵ１０２による各種プログラムの実行時に使用されるワークデータやフラグ等を一時的に記憶するためのメモリである。

【０１５４】

ＶＤＰ１０５は、一種の描画回路であり、図柄表示装置４１に組み込まれた液晶表示部ドライバとしての画像処理デバイスを直接操作する。ＶＤＰ１０５は、ＩＣチップ化されているため「描画チップ」とも呼ばれ、描画処理専用のファームウェアを内蔵した一種のマイコンチップである。ＶＤＰ１０５は、ＭＰＵ１０２、ビデオＲＡＭ１０７等のそれぞれのタイミングを調整してデータの読み書きに介在するとともに、ビデオＲＡＭ１０７に記憶させる画像データを、キャラクタＲＯＭ１０６から所定のタイミングで読み出して図柄表示装置４１に表示させる。

10

【０１５５】

キャラクタＲＯＭ１０６は、図柄表示装置４１に表示される図柄、絵図などのキャラクタデータを記憶するための画像データライブラリとしての役割を担うものである。このキャラクタＲＯＭ１０６には、各種の表示図柄や表示絵図のビットマップ形式画像データ、ビットマップ画像の各ドットでの表現色を決定する際に参照される色パレットテーブル等が記憶されている。各種の表示絵図には、後述する花びらＰ１～Ｐ４の絵図も含まれる。なお、キャラクタＲＯＭ１０６を複数設け、各キャラクタＲＯＭ１０６に分担して画像データ等を記憶させておくことも可能である。また、プログラムＲＯＭ１０３に記憶した背景画像用のＪＰＥＧ形式画像データをキャラクタＲＯＭ１０６に記憶する構成とすることも可能である。

20

【０１５６】

ビデオＲＡＭ１０７は、図柄表示装置４１に表示させる表示データを記憶するためのメモリであり、ビデオＲＡＭ１０７の内容を書き替えることにより図柄表示装置４１の表示内容が変更される。

【０１５７】

以下では、主制御装置６０のＭＰＵ６２、ＲＯＭ６３、ＲＡＭ６４をそれぞれ主側ＭＰＵ６２、主側ＲＯＭ６３、主側ＲＡＭ６４とも呼び、音声発光制御装置９０のＭＰＵ９２、ＲＯＭ９３、ＲＡＭ９４をそれぞれ音光側ＭＰＵ９２、音光側ＲＯＭ９３、音光側ＲＡＭ９４とも呼び、表示制御装置１００のＭＰＵ１０２を表示側ＭＰＵ１０２とも呼ぶ。

【０１５８】

《１－４》遊技機による処理の概要：

次に、本実施形態のパチンコ機１０が実行する処理の概要について説明する。

【０１５９】

《１－４－１》抽選モードとサポートモードの高低の移行：

本実施形態のパチンコ機１０において、当たり抽選によって大当たりに当選し、当選した大当たりの種別が通常大当たりである場合には、開閉実行モードの終了後に、抽選モードが低確率モードに移行し、サポートモードが高頻度サポートモードに移行する。また、本実施形態のパチンコ機１０において、当たり抽選によって大当たりに当選し、当選した大当たりの種別が確変大当たりである場合に、開閉実行モードの終了後に、抽選モードが高確率モードに、サポートモードが高頻度サポートモードに移行する。

40

【０１６０】

高頻度サポートモードに移行した後においては、高頻度サポートモードが開始されてからの遊技回数が予め定めた保証遊技回数に達するまで、サポートモードとして高頻度サポートモードは継続される。「保証遊技回数」とは、高頻度サポートモードにおいて継続して実行されることが保証された遊技回数であり、例えば５０回である。すなわち、パチンコ機１０では、高頻度サポートモードに移行した後において、保証遊技回数である５０回まで高頻度サポートモードは保証される。高頻度サポートモードが開始されてからの遊技回数が保証遊技回数に達したときに、サポートモードが低頻度サポートモードに移行する。特に本実施形態では、保証遊技回数に達した遊技回が終了した時点において、高確率モードが継続していた場合であっても、サポートモードが低頻度サポートモードに移行する。

50

## 【 0 1 6 1 】

サポートモードが高頻度サポートモードである場合、スルーゲート 3 5 を通過したことを契機として実行される電動役物開放抽選の結果が電役開放当選となる確率が  $2/3$  となり、極めて高いことから、電動役物 3 4 a が実質的に電役開放状態となる。このため、遊技者は、サポートモードが高頻度サポートモードである場合に、弱右打ちを行い、弱右打ち通路 P 1 へ遊技球を流下させることによって、電動役物 3 4 a が備えられた右側第 1 始動口 4 4 へ遊技球を入球させるように遊技を行う。右側第 1 始動口 4 4 へ入球した遊技球は、遊技球振分装置 2 4 0 の振分片部 2 4 2 によって、始動口ユニット内アウト口 2 5 1 に向かうルートと転落口 2 5 2 に向かうルートとに振り分けられる。このため、右側第 1 始動口 4 4 へ入球した遊技球は、先に説明したように  $1/2$  という低い確率ではあるが、転落口 2 5 2 に入球する可能性がある。

10

## 【 0 1 6 2 】

高頻度サポートモードに移行する契機が確変大当たりであり、高頻度サポートモードが開始されてからの遊技回数が保証遊技回数に達する以前の遊技回（例えば、30 回目の遊技回）で、転落口 2 5 2 へ遊技球が入球した場合に、抽選モードが高確率モードから低確率モードに移行する。そして、その転落口 2 5 2 へ遊技球が入球したタイミングの次の遊技回から、低確率モードで当たり抽選が実行される。サポートモードについては、高頻度サポートモードが開始されてからの遊技回数が保証遊技回数に達する以前の遊技回（例えば、上記 30 回目の遊技回）において、転落口 2 5 2 へ遊技球が入球し高確率モードが終了し低確率モードに移行した場合であっても、高頻度サポートモードが開始されてからの遊技回数が保証遊技回数（すなわち、50 回）に達するまで、高頻度サポートモードは継続される。

20

## 【 0 1 6 3 】

本実施形態のパチンコ機 1 0 において、当たり抽選によって確変大当たりに当選し、開閉実行モードの終了後に、抽選モードが高確率モードに、サポートモードが高頻度サポートモードに移行し、その後、高頻度サポートモードが開始されてからの遊技回数が保証遊技回数に達する以前の遊技回（例えば、30 回目の遊技回）で、当たり抽選において大当たり（通常大当たりか確変大当たりかを問わない）に当選した場合、その大当たりに当選した 30 回目の遊技回が終了し、開閉実行モードが開始するタイミングでもって、抽選モードが高確率モードから低確率モードに移行する。サポートモードについても、その保証遊技回数に達する以前の遊技回（例えば、上記 30 回目の遊技回）が終了し、開閉実行モードが開始したタイミングで、高頻度サポートモードから低頻度サポートモードに移行する。すなわち、大当たりに当選した遊技回が終了し、開閉実行モードが開始するタイミングでもって、抽選モードとサポートモードを共に低い側にリセットする。

30

## 【 0 1 6 4 】

《 1 - 4 - 2 》遊技の流れ：

本実施形態のパチンコ機 1 0 では、遊技を進行する上で遷移する遊技状態として、抽選モードとサポートモードとの高低の組み合わせによる 4 種類の状態を少なくとも取り得る。具体的には、i) 抽選モードが低確率モードであり、かつ、サポートモードが低頻度サポートモードである低確低サポ状態と、ii) 抽選モードが高確率モードであり、かつ、サポートモードが高頻度サポートモードである高確高サポ状態と、iii) 抽選モードが高確率モードであり、かつ、サポートモードが低頻度サポートモードである高確低サポ状態と、iv) 抽選モードが低確率モードであり、かつ、サポートモードが高頻度サポートモードである低確高サポ状態とを取り得る。さらに、本実施形態のパチンコ機 1 0 では、可変入賞装置 3 6 の大入賞口 3 6 a への遊技球の入球が可能になる開閉実行モードを遊技状態として取り得る。これらの遊技状態の間で状態を遷移しながら遊技が進行される。

40

## 【 0 1 6 5 】

図 1 9 は、パチンコ機 1 0 における遊技の流れを示す説明図である。遊技を開始すると、当初は低確低サポ状態（状態 H 1）である。すなわち、抽選モードは低確率モードであり、サポートモードは低頻度サポートモードである。

50

## 【 0 1 6 6 】

図 2 0 は、低確低サポ状態、低確高サポ状態、高確高サポ状態、および高確低サポ状態のそれぞれにおける各種の態様を示す説明図である。ここでは、態様として、中央側第 1 始動口 3 3、右側第 1 始動口 4 4、転落口 2 5 2、および第 2 始動口 3 4 への遊技球の入球可否や、第 1 の図柄の変動時間、第 2 の図柄の変動時間等が定められている。

## 【 0 1 6 7 】

図 2 0 に示すように、低確低サポ状態においては、中央側第 1 始動口 3 3 への遊技球の入球が可能である。このために、低確低サポ状態では、遊技者に左打ちをさせ、遊技領域 P A の左側に遊技球を流下させ、中央側第 1 始動口 3 3 に遊技球を入球させる。中央側第 1 始動口 3 3 に遊技球が入球すると、第 1 始動口用遊技回が実行され当たり抽選が行われる。このとき、液晶表示装置 4 1 における表示面 4 1 a ( 図 1 0 ( b ) 参照 ) のメイン表示領域 M A には第 1 始動口用遊技回に対応する演出画像である第 1 装飾図柄が表示され、サブ表示領域 S A には第 2 始動口用遊技回に対応する演出画像である第 2 装飾画像が表示される。すなわち、遊技者が遊技球を入球させる対象が中央側第 1 始動口 3 3 であるため、第 1 装飾図柄がメイン表示領域 M A に表示される。

10

## 【 0 1 6 8 】

中央側第 1 始動口 3 3 以外の入球口について考えてみる。低確低サポ状態においては、始動口ユニット 2 0 0 に備えられる右側第 1 始動口 4 4 と転落口 2 5 2 への入球は不可であるが、第 2 始動口 3 4 への入球は可能となっている。低確低サポ状態ではサポートモードが低頻度サポートモードであることから、スルーゲート 3 5 を通過したことを契機として実行される電動役物開放抽選の結果が外れとなる確率が  $232 / 233$  と極めて高いことから、電動役物 3 4 a が実質的に常時閉鎖状態となり、先に説明した第 3 ルート R T 3 ( 図 9 ) に沿って遊技球が流れるため、第 2 始動口 3 4 への入球が可能となる。このため、遊技者によっては、低確低サポ状態において弱右打ちをして、第 3 ルート R T 3 に沿って遊技球を流すことによって、第 2 始動口 3 4 への遊技球の入球を狙うことが考えられる。これに対して、本実施形態のパチンコ機 1 0 では、同時変動機として、第 2 図柄表示部 3 7 b の変動時間 ( 以下、特 2 変動時間とも呼ぶ ) を例えば 1 0 分と極めて長い時間に設定することによって、第 2 始動口 3 4 への遊技球の入球を契機とした当たり抽選が短期間で繰り返し実行されることを抑制する構成とした。この結果、本実施形態では、遊技者に対して、低確低サポ状態において、弱右打ち操作を行うことを断念させ、左打ちに専念させることができる。

20

30

## 【 0 1 6 9 】

なお、低確低サポ状態における特 2 変動時間は 1 0 分と極めて長い時間に設定したが、低確低サポ状態における第 1 図柄表示部 3 7 a の変動時間 ( 以下、特 1 変動時間とも呼ぶ ) については通常の長さの時間に設定している。ここで言う「通常の長さの時間」とは、後述する変動種別カウンタ C S の値と、大当たりの種別やリーチの有無等によって決定される通常的な長さの時間であり、例えば 2 秒 ~ 3 分である。

## 【 0 1 7 0 】

図 1 9 に戻る。低確低サポ状態 ( 状態 H 1 ) で実行された第 1 始動口用遊技回における当たり抽選が外れの場合には、低確低サポ状態 ( 状態 H 1 ) が継続され、遊技者は中央側第 1 始動口 3 3 に遊技球を入球させ、第 1 始動口用遊技回を実行させる。

40

## 【 0 1 7 1 】

低確低サポ状態で実行された第 1 始動口用遊技回における当たり抽選において大当たり に当選し、当選した大当たりの種別が通常大当たりである場合には、第 1 始動口用遊技回の終了後に遊技者に付与される特典として開閉実行モードが実行される。すなわち、低確低サポ状態 ( 状態 H 1 ) から開閉実行モード ( 状態 H 2 ) に移行する。パチンコ機 1 0 は、開閉実行モードにおいて発生するラウンド遊技に先立ち、遊技者に対して強右打ちを促す示唆演出を実行する。遊技者は当該示唆演出に従って第 1 始動口用遊技回の終了後に強右打ちを実行し、強右打ち通路 P 2 へ遊技球を流下させ、大入賞口 3 6 a に遊技球を入球させて、賞球を得る。

50

## 【 0 1 7 2 】

開閉実行モード（状態 H 2）が終了すると、低確高サポ状態（状態 H 3）に移行する。すなわち、抽選モードは低確率モードであり、サポートモードは高頻度サポートモード（保証遊技回数である 50 回限定）となる。

## 【 0 1 7 3 】

図 20 に示すように、低確高サポ状態では、中央側第 1 始動口 3 3 と右側第 1 始動口 4 4 と転落口 2 5 2 とに対して遊技球を入球させることが可能であり、第 2 始動口 3 4 に対しては遊技球を入球させることが不可能である。低確高サポ状態ではサポートモードが高頻度サポートモードであることから、スルーゲート 3 5 を通過したことを契機として実行される電動役物開放抽選の結果が電役開放当選となる可能性が 2 3 1 / 2 3 3 と極めて高いことから、電動役物 3 4 a が実質的に電役開放状態となる。本実施形態のパチンコ機 10 では、サポートモードが高頻度サポートモードである状態において、スルーゲート 3 5 を通過した遊技球が電役開放状態にある電動役物 3 4 a を 1 0 0 % の確率で通過するように、スルーゲート 3 5 から電動役物 3 4 a までの距離や、電動役物 3 4 a の 1 回の開放時間、電動役物 3 4 a の開放回数、普図ユニット 3 8 における図柄の変動時間等が調整されている。このため、サポートモードが高頻度サポートモードである場合、スルーゲート 3 5 を通過して入球口 2 1 0 a に入球した遊技球は、先に説明した第 1 ルート R T 1（図 7）または第 2 ルート R T 2（図 8）に沿って流れるため、右側第 1 始動口 4 4 と始動口ユニット内アウト口 2 5 1 への遊技球の入球、または右側第 1 始動口 4 4 と転落口 2 5 2 への遊技球の入球が可能となり、第 2 始動口 3 4 への遊技球の入球は不可能もしくは困難となる。なお、転落口 2 5 2 へ遊技球がたとえ入球したとしても、低確高サポ状態では、抽選モードは低確率モードであることから、遊技者は低確率モードへ移行すること（いわゆる転落）の心配はない。このため、低確高サポ状態（状態 H 3）では、遊技者に弱右打ちをさせ、弱右打ち通路 P 1 へ遊技球を流下させることによって、右側第 1 始動口 4 4 に高い確率で遊技球を入球させることができる。

## 【 0 1 7 4 】

右側第 1 始動口 4 4 に遊技球が入球すると、第 1 始動口用遊技回が実行され当たり抽選が行われる。このとき、液晶表示装置 4 1 における表示面 4 1 a（図 10（b）参照）のメイン表示領域 M A には第 1 始動口用遊技回に対応する演出画像である第 1 装飾図柄が表示され、サブ表示領域 S A には第 2 始動口用遊技回に対応する演出画像である第 2 装飾画像が表示される。すなわち、遊技者が遊技球を入球させる対象が右側第 1 始動口 4 4 であるため、第 1 装飾図柄がメイン表示領域 M A に表示される。

## 【 0 1 7 5 】

低確高サポ状態における特 1 変動時間および特 2 変動時間については、通常の長さの時間（例えば 2 秒～3 分）に設定されている。

## 【 0 1 7 6 】

図 19 に戻る。低確高サポ状態（状態 H 3）で実行された第 1 始動口用遊技回における当たり抽選が外れの場合には、低確高サポ状態（状態 H 3）が継続され、遊技者は右側第 1 始動口 4 4 に遊技球を入球させ、第 1 始動口用遊技回を実行させる。なお、高頻度サポートモードが開始されてからの遊技回数が保証遊技回数である 50 回に達すると、低確低サポ状態（状態 H 1）に移行する。

## 【 0 1 7 7 】

低確高サポ状態（状態 H 3）で実行された第 1 始動口用遊技回における当たり抽選において大当たりに当選し、当選した大当たりの種別が通常大当たりである場合には、第 1 始動口用遊技回の終了後に遊技者に付与される特典として開閉実行モードが実行される。すなわち、低確高サポ状態（状態 H 3）から開閉実行モード（状態 H 2）に移行する。パチンコ機 10 は、開閉実行モードにおいて発生するラウンド遊技に先立ち、遊技者に対して強右打ちを促す示唆演出を実行する。遊技者は当該示唆演出に従って第 1 始動口用遊技回の終了後に強右打ちを実行し、強右打ち通路 P 2 へ遊技球を流下させ、大入賞口 3 6 a に遊技球を入球させて、賞球を得る。

10

20

30

40

50



## 【 0 1 7 8 】

低確高サポ状態（状態 H 3）で実行された第 1 始動口用遊技回における当たり抽選において大当たりに当選し、当選した大当たりの種別が確変大当たりである場合には、第 1 始動口用遊技回の終了後に遊技者に付与される特典として開閉実行モードが実行される。ここでは、低確高サポ状態（状態 H 3）から開閉実行モード（状態 H 4）に移行する。

## 【 0 1 7 9 】

なお、低確低サポ状態（状態 H 1）では、中央側第 1 始動口 3 3 への遊技球の入球を狙うことになるが、この入球を高い確率で行うことができない。これに対して、低確高サポ状態（状態 H 3）では、遊技者は弱右打ちを行うことで、右側第 1 始動口 4 4 に高い確率で遊技球を入球させることができる。このため、低確高サポ状態（状態 H 3）では、低確低サポ状態（状態 H 1）と比較して、第 1 始動口用遊技回が実行され当たり抽選が行われる機会が多いことから、遊技者にとって有利性に優れている。

10

## 【 0 1 8 0 】

低確低サポ状態（状態 H 1）において、第 1 始動口用遊技回における当たり抽選において大当たりに当選し、当選した大当たりの種別が確変大当たりである場合には、第 1 始動口用遊技回の終了後に遊技者に付与される特典として開閉実行モードが実行される。すなわち、低確低サポ状態（状態 H 1）から開閉実行モード（状態 H 4）に移行する。

## 【 0 1 8 1 】

パチンコ機 1 0 は、開閉実行モード（状態 H 4）において発生するラウンド遊技に先立ち、遊技者に対して強右打ちを促す示唆演出を実行する。開閉実行モード（状態 H 4）は、開閉実行モード（状態 H 2）と同一の処理である。同じ開閉実行モードであるのに、状態 H 2 と状態 H 4 とに区別したのは、分岐先が相違するためである。開閉実行モード（状態 H 4）が終了すると、高確高サポ状態（状態 H 5）に移行する。すなわち、抽選モードは高確率モードとなり、サポートモードは高頻度サポートモード（保証遊技回数である 5 0 回限定）となる。

20

## 【 0 1 8 2 】

図 2 0 に示すように、高確高サポ状態では、中央側第 1 始動口 3 3 と右側第 1 始動口 4 4 と転落口 2 5 2 とに対して遊技球を入球させることが可能であり、第 2 始動口 3 4 に対しては遊技球を入球させることが不可能である。これらの入球の可否は、低確高サポ状態における入球の可否と同一である。但し、低確高サポ状態では、既に抽選モードは低確率モードであることから、遊技者は低確率モードへ移行すること（いわゆる転落）の心配はないのに対して、高確高サポ状態では、転落口 2 5 2 に遊技球が入球した場合に、抽選モードは高確率モードから低確率モードへ移行（いわゆる転落）することが相違する。高確高サポ状態ではサポートモードが高頻度サポートモードであることから、スルーゲート 3 5 を通過したことを契機として実行される電動役物開放抽選の結果が電役開放当選となる確率が  $2/3$  1 /  $2/3$  3 と極めて高いことから、電動役物 3 4 a が実質的に電役開放状態となる。このため、先に説明したように、サポートモードが高頻度サポートモードである場合、スルーゲート 3 5 を通過して入球口 2 1 0 a に入球した遊技球は、第 1 ルート R T 1（図 7）または第 2 ルート R T 2（図 8）に沿って流れるため、右側第 1 始動口 4 4 と始動口ユニット内アウト口 2 5 1 への遊技球の入球、または右側第 1 始動口 4 4 と転落口 2 5 2 への遊技球の入球が可能となり、第 2 始動口 3 4 への遊技球の入球は不可能もしくは困難となる。

30

40

## 【 0 1 8 3 】

高確高サポ状態では、遊技者に弱右打ちをさせ、弱右打ち通路 P 1 へ遊技球を流下させ、右側第 1 始動口 4 4 へ遊技球を入球させる。右側第 1 始動口 4 4 に遊技球が入球すると、第 1 始動口用遊技回が実行され当たり抽選が行われる。このとき、液晶表示装置 4 1 における表示面 4 1 a（図 1 0（b）参照）のメイン表示領域 M A には第 1 始動口用遊技回に対応する演出画像である第 1 装飾図柄が表示され、サブ表示領域 S A には第 2 始動口用遊技回に対応する演出画像である第 2 装飾画像が表示される。すなわち、遊技者が遊技球を入球させる対象が右側第 1 始動口 4 4 であるため、第 1 装飾図柄がメイン表示領域 M A

50

に表示される。

【 0 1 8 4 】

図 1 9 に戻る。高確高サポ状態（状態 H 5）で実行された第 1 始動口用遊技回における当たり抽選が外れの場合には、高確高サポ状態（状態 H 5）が繰り返され、右側第 1 始動口 4 4 に遊技球を入球させ第 1 始動口用遊技回を実行させる。

【 0 1 8 5 】

高確高サポ状態（状態 H 5）で実行された第 1 始動口用遊技回における当たり抽選において大当たりに当選し、当選した大当たりの種別が通常大当たりである場合には、第 1 始動口用遊技回の終了後に遊技者に付与される特典として開閉実行モードが実行される。すなわち、低確高サポ状態（状態 H 5）から開閉実行モード（状態 H 2）に移行する。パチンコ機 1 0 は、開閉実行モードにおいて発生するラウンド遊技に先立ち、遊技者に対して強右打ちを促す示唆演出を実行する。

10

【 0 1 8 6 】

高確高サポ状態（状態 H 5）で実行された第 1 始動口用遊技回における当たり抽選において大当たりに当選し、当選した大当たりの種別が確変大当たりである場合には、第 1 始動口用遊技回の終了後に遊技者に付与される特典として開閉実行モードが実行される。ここでは、高確高サポ状態（状態 H 5）から開閉実行モード（状態 H 4）に移行する。

【 0 1 8 7 】

高確高サポ状態（状態 H 5）において、転落口 2 5 2 へ遊技球が入球した場合には、低確高サポ状態（状態 H 3）に移行する。すなわち、抽選モードが高確率モードから低確率モードに移行し、サポートモードは高頻度サポートモードのまま継続される。なお、低確高サポ状態（状態 H 3）への移行の際には、高頻度サポートモードで継続して実行される遊技回の回数を示す保証遊技回数カウンタ P N C は、移行前のまま保持される。このため、低確高サポ状態（状態 H 3）への移行によって、高頻度サポートモードで継続して実行される遊技回の回数がリセットされることはない。

20

【 0 1 8 8 】

なお、高確高サポ状態（状態 H 5）における特 1 変動時間については通常の長さに設定され、高確高サポ状態（状態 H 5）における特 2 変動時間については例えば 1 0 分に設定されている。高確高サポ状態（状態 H 5）における特 2 変動時間が 1 0 分と極めて長い時間に設定されているのは、次の理由による。

30

【 0 1 8 9 】

高確高サポ状態では、第 2 始動口 3 4 に対しては遊技球を入球させることが不可能であるが、保留情報記憶エリア 6 4 b の第 2 保留エリア R b に保留情報（最大 4 個）が残り、高確高サポ状態において、その残った保留情報に基づいて当たり抽選が実行されることが起こり得る。そうすると、図 1 4（b）に示す第 2 始動口用の当否テーブル（高確率モード用）を参照して当たり抽選が実行されることになり、遊技者にとって過度に有利な状態となる。これを解消するために、本実施形態では、高確高サポ状態において、第 2 始動口 3 4 に対しては遊技球を入球させることが不可能でありながら、特 2 変動時間を例えば 1 0 分と極めて長い時間に設定することで、第 2 保留エリア R b に残った保留情報が短時間で繰り返し消化されることを抑制する構成とした。

40

【 0 1 9 0 】

高確高サポ状態（状態 H 5）において、高頻度サポートモードが開始されてからの遊技回数が保証遊技回数である 5 0 回に達すると、高確低サポ状態（状態 H 6）に移行する。また、高確高サポ状態（状態 H 5）で実行された第 1 始動口用遊技回における当たり抽選において特殊小当たりに当選した場合にも、高確低サポ状態（状態 H 6）に移行する。高確低サポ状態では、抽選モードは高確率モードであり、サポートモードは低頻度サポートモードとなる。本実施形態では、遊技者は、図柄表示装置 4 1 に表示された特殊小当たり用演出パターンに対応した演出内容から、高確高サポ状態で実行された第 1 始動口用遊技回における当たり抽選において特殊小当たりに当選したことを認識することができる。

【 0 1 9 1 】

50

図 20 に示すように、高確低サポ状態では、中央側第 1 始動口 3 3 と第 2 始動口 3 4 とに対して遊技球を入球させることが可能であり、右側第 1 始動口 4 4 と転落口 2 5 2 とに対しては遊技球を入球させることが不可能である。高確低サポ状態ではサポートモードが低頻度サポートモードであることから、スルーゲート 3 5 を通過したことを契機として実行される電動役物開放抽選の結果が外れとなる確率が  $2/3$  と極めて高いことから、電動役物 3 4 a が実質的に常時閉鎖状態となり、先に説明した第 3 ルート R T 3 (図 9) に沿って遊技球が流れるため、第 2 始動口 3 4 への入球が可能となり、右側第 1 始動口 4 4 と転落口 2 5 2 への遊技球の入球は不可能もしくは困難となる。

#### 【0192】

高確低サポ状態(状態 H 6)では、遊技者に弱右打ちをさせ、弱右打ち通路 P 1 へ遊技球を流下させることによって、第 2 始動口 3 4 に遊技球を入球させることができる。第 2 始動口 3 4 に遊技球が入球すると、第 2 始動口用遊技回が実行され当たり抽選が行われる。このとき、液晶表示装置 4 1 における表示面 4 1 a (図 10 (b) 参照) のメイン表示領域 M A には第 2 始動口用遊技回に対応する演出画像である第 2 装飾図柄が表示され、サブ表示領域 S A には第 1 始動口用遊技回に対応する演出画像である第 1 装飾画像が表示される。すなわち、遊技者が遊技球を入球させる対象が第 2 始動口 3 4 であるため、第 2 装飾図柄がメイン表示領域 M A に表示される。

#### 【0193】

高確低サポ状態(状態 H 6)で実行された第 2 始動口用遊技回における当たり抽選において大当たりに当選し、当選した大当たりの種別が通常大当たりである場合には、第 2 始動口用遊技回の終了後に遊技者に付与される特典として開閉実行モードが実行される。すなわち、高確低サポ状態(状態 H 6)から開閉実行モード(状態 H 2)に移行する。

#### 【0194】

高確低サポ状態(状態 H 6)で実行された第 2 始動口用遊技回における当たり抽選において大当たりに当選し、当選した大当たりの種別が確変大当たりである場合には、第 2 始動口用遊技回の終了後に遊技者に付与される特典として開閉実行モードが実行される。すなわち、高確低サポ状態(状態 H 6)から開閉実行モード(状態 H 4)に移行する。

#### 【0195】

上述した高確低サポ状態(状態 H 6)では、弱右打ちを行なって打った遊技球が先に説明したように転落口 2 5 2 へ入球することは不可能もしくは困難となるため、100%に近い確率で(この確率を、以下便宜的に 100%とも呼ぶ)で第 2 始動口 3 4 に入球することになる。したがって、本実施形態のパチンコ機 10 では、高確低サポ状態(状態 H 6)では、第 2 始動口用遊技回における当たり抽選において大当たりに当選するまで 100%継続して、第 2 始動口 3 4 へ遊技球を入球させ当たり抽選を行うことができる。換言すると、高確低サポ状態(状態 H 6)では、転落がないいわゆる無敵ゾーンとなる。この結果、本実施形態のパチンコ機 10 では、高確高サポ状態から高確低サポ状態(無敵ゾーン)に移行すると、大当たりに再度、当選する、いわゆる連チャンを確実に行うことができ、遊技者に対して連チャンする期待感を付与することができる。したがって、本実施形態のパチンコ機 10 では、遊技の興趣向上を図ることができる。

#### 【0196】

なお、高確高サポ状態から保証遊技回数終了すると、高確低サポ状態となるが、この場合に、高確高サポ状態時に 10 分と極めて長い時間(ロング)に設定された特 2 変動時間が続いている状態が発生する虞があった。高確低サポ状態(無敵ゾーン)で、ロングに設定された特 2 の変動が続いている状態では、無敵ゾーンにおいて、第 2 始動口 3 4 への遊技球の入球を契機とした当たり抽選を短期間で繰り返し行うことが不可能となり、遊技者に不利益を与える。そこで、本実施形態のパチンコ機 10 では、第 1 始動口用の当否テーブル(高確率モード用)の当たり抽選の抽選結果を大当たりと小当たり(特殊小当たり、通常小当たり)だけとして(外れを無くして)、第 1 始動口(中央側第 1 始動口 3 3、右側第 1 始動口 4 4)への遊技球の入球を契機として実行される大当たり変動または小当たり変動が停止した場合に、ロングに設定された特 2 の変動を、当該特 2 に係る当たり抽

10

20

30

40

50

選の結果を問わず停止させることのできる構成とした。この結果、無敵ゾーンにおいて高確高サポ状態でロングに設定された特2の変動が続く不具合を解消することができ、遊技者に不利益を与えることを抑制することができる。

【0197】

以上説明したように、本実施形態のパチンコ機10によれば、高確高サポ状態ではサポートモードが高頻度サポートモードであることから、電動役物34aが実質的に電役開放状態となり、スルーゲート35を通過した遊技球は、始動口ユニット200(図4)において本線通路部210から第1分岐通路部220に移行する。このため、スルーゲート35を通過した遊技球は、右側第1始動口44に必ず入球することになる。但し、右側第1始動口44に入球した遊技球は、その後、2.1秒に対する0.1秒の確率(=1/21)でもって、転落口252に入球する。高頻度サポートモードに移行する契機が確変大当たりであり、高頻度サポートモードが開始されてからの遊技回数が保証遊技回数に達する以前の遊技回で、転落口252へ遊技球が入球した場合に、抽選モードが高確率モードから低確率モードに移行する。すなわち、遊技球が右側第1始動口44に入球した場合に、1/21の確率ながら、抽選モードが高確率モードから低確率モードに移行して、遊技者は不利益を受ける可能性がある。

10

【0198】

これに対して、転落口252へ遊技球が入球することなしに、高頻度サポートモードが開始されてからの遊技回数が保証遊技回数に達した場合、サポートモードが高頻度サポートモードから低頻度サポートモードへ移行して、遊技状態が高確高サポ状態から高確低サポ状態(無敵ゾーン)に移行する。サポートモードが低頻度サポートモードである場合、電動役物34aは実質的に常時閉鎖状態となり、その結果、遊技球は第3ルートRT3(図9)に沿って流れ、第2始動口34へ遊技球が入球する状態となる。この場合には、右側第1始動口44側へ遊技球が流れる場合のように、転落口252へ遊技球が入球して抽選モードが高確率モードから低確率モードに移行されることがないことから、遊技者にとって不利な状態となる可能性なしに、第2始動口34への遊技球の入球を契機として実行される遊技回を連続的に行うことができる。高確低サポ状態は、次の大当たり当選まで継続し、事実上、次の大当たり当選が約束される。

20

【0199】

これらの結果、本実施形態のパチンコ機10によれば、高確高サポ状態において、遊技者に対して、高頻度サポートモードが開始されてからの遊技回数が保証遊技回数に達するまでの期間、転落口252へ遊技球が入球して抽選モードが高確率モードから低確率モードに移行しないで欲しい(転落しないで欲しい)という緊迫感と、転落する前に遊技回数が保証遊技回数に達して欲しいといった期待感と、を併せて付与することができる。そして、転落することなしに、遊技回数が保証遊技回数に達した場合には、遊技者に対して、転落するリスクなしに、第2始動口34への遊技球の入球を契機として実行される遊技回を連続的に行うことができる高確低サポ状態(無敵ゾーン)へ移行できる安堵感と、第2始動口34への遊技球の入球を契機として実行される遊技回を連続的に行うことで、高確低サポ状態において近いうちに大当たり当選するという期待感とを併せて付与することができる。したがって、本実施形態のパチンコ機10によれば、遊技者に対して期待感や緊迫感や安堵感といった感情を付与することで、遊技の興趣向上を図ることができる。

30

40

【0200】

従来のパチンコ機として、ループタイプのパチンコ機と、STタイプのパチンコ機とがある。ループタイプのパチンコ機は、高確率モードの状態が、次回、当たり抽選において大当たり当選するまで継続する機種である。STタイプのパチンコ機は、高確率モードの状態における遊技回数が制限されている機種である。ループタイプのパチンコ機では、高確率モードの状態において、当たり抽選において大当たり当選し、当選した大当たりの種別が通常大当たりとならないかといった緊迫感を遊技者に対して付与することができる。一方、STタイプのパチンコ機では、高確率モードの状態において、制限回数までの間に大当たりに当選しないのではといった緊迫感を遊技者に対して付与することができる。こ

50

れらに対して、本実施形態のパチンコ機 10 によれば、上述したように、緊迫感と共に、転落する前に遊技回数が保証遊技回数に達して欲しいといった期待感を付与することができる。また、転落することなしに、遊技回数が保証遊技回数に達した場合には、遊技者に対して、転落するリスクなしに、第 2 始動口 34 への遊技球の入球を契機として実行される遊技回を連続的に行うことができる高確低サポ状態（無敵ゾーン）へ移行できる安堵感と、第 2 始動口 34 への遊技球の入球を契機として実行される遊技回を連続的に行うことで、高確低サポ状態において近いうちに大当たり当選するという期待感とを併せて付与することができる。こうした安堵感と期待感は、本実施形態のパチンコ機 10 に特有の効果であり、遊技の興趣向上を図ることができる。

#### 【0201】

また、本実施形態のパチンコ機 10 によれば、高確高サポ状態において、当たり抽選において特殊小当たりに当選した場合にも、サポートモードが高頻度サポートモードから低頻度サポートモードへ移行して、遊技状態が高確高サポ状態から高確低サポ状態（無敵ゾーン）に移行する構成とした。このために、当たり抽選において特殊小当たりに当選して欲しいといった期待感を、遊技者に対して付与することができ、その結果、遊技の興趣向上をいっそう図ることができる。

#### 【0202】

本実施形態のパチンコ機 10 では、先に説明したように、高確高サポ状態 H5 において、遊技者は、弱右打ちを行い、弱右打ち通路 P1 へ遊技球を流下させ、右側第 1 始動口 44 へ遊技球を入球させるように遊技を行うことを通常としている。これに対して、高確高サポ状態 H5 においては、先に説明したように、中央側第 1 始動口 33 に対して遊技球を入球させることも可能であることから、遊技者によっては、高確高サポ状態 H5 において、左打ちを行い、中央側第 1 始動口 33 へ遊技球を入球させるように遊技を行うこともあり得る。この場合、遊技球が転落口 252 へ入球することがなく、途中で低確高サポ状態へ遊技状態が移行されることがないことから、保証遊技回数である 50 回だけ中央側第 1 始動口 33 へ遊技球を入球させることができれば、確実に無敵ゾーンである高確低サポ状態へ遊技状態を移行させることができる。しかしながら、50 回もの多数回、中央側第 1 始動口 33 へ遊技球を入球させることは、時間的にも費やす遊技球の量的にも遊技者に多大の負担を強いるために、高確高サポ状態 H5 においては、左打ちを行い、中央側第 1 始動口 33 に対して遊技球を入球させる遊技の仕方は、遊技者にとってメリットはなく現実的ではない。換言すれば、本実施形態のパチンコ機 10 では、保証遊技回数を 50 回という比較的に多数とすることで、高確高サポ状態 H5 において、中央側第 1 始動口 33 に対して遊技球を入球させる遊技の仕方が困難な構成としている。

#### 【0203】

なお、本実施形態のパチンコ機 10 では、上述したように、高確高サポ状態 H5 において中央側第 1 始動口 33 に対して遊技球を入球させる遊技の仕方が困難な構成となっているが、こうした遊技の仕方を完全に排除するものではない。上記困難な点を許容できれば、高確高サポ状態 H5 において、左打ちを行い、中央側第 1 始動口 33 へ遊技球を入球させるように遊技を行うことも可能である。例えば、遊技球が転落口 252 へ入球して抽選モードが高確率モードから低確率モードへ移行することが精神的に許容できないような遊技者等にあっては、上記の遊技の仕方を選択するかもしれない。遊技機的设计者側からすれば、保証遊技回数を例えば 5 回とか 10 回とか比較的小さな回数とすることで、高確高サポ状態 H5 において中央側第 1 始動口 33 へ遊技球を入球させるように遊技を行うことをある程度、許容することができ、保証遊技回数を例えば 50 回とか 100 回とか大きな回数とすることで、高確高サポ状態 H5 において中央側第 1 始動口 33 へ遊技球を入球させるように遊技を行うことを厳格に禁止することができる。すなわち、高確高サポ状態 H5 において中央側第 1 始動口 33 へ遊技球を入球させるように遊技を行うことを許容するか禁止するかの加減を、保証遊技回数によって調整することが可能となる。

#### 【0204】

《1-5》主制御装置において実行される各種処理：

次に、本実施形態のパチンコ機 10 において実行される具体的な処理の一例を説明する。先に主制御装置 60 において実行される処理について説明し、その後、音声発光制御装置 90 及び表示制御装置 100 において実行される処理について説明する。

【0205】

各遊技回の遊技を進行させるために、主制御装置 60 の MPU 62 は、タイマ割込み処理および通常処理を実行する。これらの処理について次に説明する。MPU 62 は、タイマ割込み処理及び通常処理の他に、停電信号の入力により起動される NMI 割込み処理を実行するが、これらの処理については説明を省略する。

【0206】

<タイマ割込み処理>

図 21 は、タイマ割込み処理を示すフローチャートである。タイマ割込み処理は、主制御装置 60 の MPU 62 によって定期的（例えば 2 msec 周期）に起動される。

【0207】

ステップ S s 0 1 0 1 では、各種検知センサの読み込み処理を実行する。すなわち、主制御装置 60 に接続されている各種検知センサの状態を読み込み、当該センサの状態を判定して検出情報（入球検知情報）を保存する。その後、ステップ S s 0 1 0 2 に進む。

【0208】

ステップ S s 0 1 0 2 では、乱数初期値カウンタ C I N I の更新を実行する。具体的には、乱数初期値カウンタ C I N I に 1 を加算すると共に、カウンタ値が最大値に達した場合には 0 にクリアする。そして、乱数初期値カウンタ C I N I の更新値を、RAM 64 の該当するバッファ領域に記憶する。その後、ステップ S s 0 1 0 3 に進む。

【0209】

ステップ S s 0 1 0 3 では、当たり乱数カウンタ C 1、大当たり種別カウンタ C 2、リーチ乱数カウンタ C 3 および電動役物開放カウンタ C 4 の値の更新を実行する。具体的には、当たり乱数カウンタ C 1、大当たり種別カウンタ C 2、リーチ乱数カウンタ C 3 および電動役物開放カウンタ C 4 にそれぞれ 1 を加算すると共に、それらの各カウンタ値が最大値に達した場合には、それぞれ 0 にクリアする。そして、各カウンタ C 1 ~ C 4 の更新値を、RAM 64 の該当するバッファ領域に記憶する。その後、ステップ S s 0 1 0 4 に進む。なお、変動種別カウンタ C S は、後述する通常処理（図 23）において、その値を更新する。

【0210】

ステップ S s 0 1 0 4 では第 1 始動口（中央側第 1 始動口 33、右側第 1 始動口 44）及び第 2 始動口 34 への遊技球の入球に伴う始動口用の入球処理を実行する。ステップ S s 0 1 0 4 の始動口用の入球処理の詳細については後述する。その後、ステップ S s 0 1 0 5 に進む。

【0211】

ステップ S s 0 1 0 5 では転落口 252 への遊技球の入球に伴う転落口用の入球処理を実行する。ステップ S s 0 1 0 5 の転落口用の入球処理の詳細については後述する。ステップ S s 0 1 0 5 を実行した後、MPU 62 はタイマ割込み処理を終了する。

【0212】

<始動口用の入球処理>

次に、始動口用の入球処理について説明する。始動口用の入球処理は、タイマ割込み処理のサブルーチン（図 21：S s 0 1 0 4）として主制御装置 60 の MPU 62 によって実行される。

【0213】

図 22 は、始動口用の入球処理を示すフローチャートである。ステップ S s 0 2 0 1 では、遊技球が第 1 始動口（中央側第 1 始動口 33、右側第 1 始動口 44）に入球（始動入賞）したか否かを、第 1 始動口（中央側第 1 始動口 33、右側第 1 始動口 44）に対応した検知センサ（右側第 1 始動口用の検知センサー 67d 等）の検知状態により判定する。ステップ S s 0 2 0 1 において、遊技球が第 1 始動口（中央側第 1 始動口 33、右側第 1

10

20

30

40

50

始動口 4 4 ) に入球したと判定した場合には ( S s 0 2 0 1 : Y E S ) 、ステップ S s 0 2 0 2 に進み、払出制御装置 7 0 に遊技球を 1 個払い出させるための賞球コマンドをセットする。その後、ステップ S s 0 2 0 3 に進む。

【 0 2 1 4 】

ステップ S s 0 2 0 3 では、第 1 始動口 ( 中央側第 1 始動口 3 3 、右側第 1 始動口 4 4 ) に遊技球が入球したことを遊技ホール側の管理制御装置に対して信号出力するために外部信号設定処理を行う。その後、ステップ S s 0 2 0 4 に進む。

【 0 2 1 5 】

ステップ S s 0 2 0 4 では、第 1 保留エリア R a の保留個数記憶エリアに記憶された値である始動保留個数 R a N ( 以下、第 1 始動保留個数 R a N ともいう ) を読み出し、当該第 1 始動保留個数 R a N を後述する処理の対象として設定する。第 1 始動保留個数 R a N は、第 1 始動口 ( 中央側第 1 始動口 3 3 、右側第 1 始動口 4 4 ) への入球に基づく保留個数を示す。その後、ステップ S s 0 2 0 9 に進む。

10

【 0 2 1 6 】

ステップ S s 0 2 0 1 において、遊技球が第 1 始動口 ( 中央側第 1 始動口 3 3 、右側第 1 始動口 4 4 ) に入球していないと判定した場合には ( S s 0 2 0 1 : N O ) 、ステップ S s 0 2 0 5 に進み、遊技球が第 2 始動口 3 4 に入球したか否かを第 2 始動口 3 4 に対応した検知センサの検知状態により判定する。

【 0 2 1 7 】

ステップ S s 0 2 0 5 において、遊技球が第 2 始動口 3 4 に入球したと判定した場合には ( S s 0 2 0 5 : Y E S ) 、ステップ S s 0 2 0 6 に進み、払出制御装置 7 0 に遊技球を 1 個払い出させるための賞球コマンドをセットする。その後、ステップ S s 0 2 0 7 に進む。一方、ステップ S s 0 2 0 5 において、遊技球が第 2 始動口 3 4 に入球していないと判定した場合には ( S s 0 2 0 5 : N O ) 、本始動口用の入球処理を終了する。

20

【 0 2 1 8 】

ステップ S s 0 2 0 7 では、第 2 始動口 3 4 に遊技球が入球したことを遊技ホール側の管理制御装置に対して信号出力するために、外部信号設定処理を行う。その後、ステップ S s 0 2 0 8 に進む。

【 0 2 1 9 】

ステップ S s 0 2 0 8 では、第 2 保留エリア R b の保留個数記憶エリアに記憶された値である始動保留個数 R b N ( 以下、第 2 始動保留個数 R b N ともいう ) を読み出し、当該第 2 始動保留個数 R b N を後述する処理の対象として設定する。第 2 始動保留個数 R b N は、第 2 始動口 3 4 への入球に基づく保留個数を示す。その後、ステップ S s 0 2 0 9 に進む。

30

【 0 2 2 0 】

ステップ S s 0 2 0 9 では、上述したステップ S s 0 2 0 4 又はステップ S s 0 2 0 8 において設定された始動保留個数 N ( R a N 又は R b N ) が上限値 ( 本実施形態では 4 ) 未満であるか否かを判定する。ステップ S s 0 2 0 9 において、始動保留個数 N が上限値未満でない場合には ( S s 0 2 0 9 : N O ) 、本始動口用の入球処理を終了する。

【 0 2 2 1 】

一方、ステップ S s 0 2 0 9 において、始動保留個数 N が上限値未満である場合には ( S s 0 2 0 9 : Y E S ) 、ステップ S s 0 2 1 0 に進み、対応する保留エリアの始動保留個数 N に 1 を加算した後、ステップ S s 0 2 1 1 に進み、合計保留個数記憶エリアに記憶された値 ( 以下、合計保留個数 C R N と言う ) に 1 を加算する。合計保留個数 C R N は、第 1 始動保留個数 R a N と第 2 始動保留個数 R b N との合計値を示す。その後、ステップ S s 0 2 1 2 に進む。

40

【 0 2 2 2 】

ステップ S s 0 2 1 2 では、ステップ S s 0 1 0 3 ( 図 2 1 ) において更新した当たり乱数カウンタ C 1 、大当たり種別カウンタ C 2 、リーチ乱数カウンタ C 3 の各値を、対応する保留エリアの空き記憶エリアのうち最初の記憶エリア、すなわち、ステップ S s 0 2

50

10において1を加算した保留個数と対応する記憶エリアに記憶する。具体的には、第1始動保留個数RaNが処理の対象として設定されている場合には、ステップSs0103（図21）にて更新した当たり乱数カウンタC1、大当たり種別カウンタC2、リーチ乱数カウンタC3の各値を、第1保留エリアRaの空き記憶エリアのうち最初の記憶エリア、すなわちステップSs0210において1を加算した第1始動保留個数RaNと対応する記憶エリアに記憶する。また、第2始動保留個数RbNが処理の対象として設定されている場合には、ステップSs0103（図21）にて更新した当たり乱数カウンタC1、大当たり種別カウンタC2、リーチ乱数カウンタC3の各値を、第2保留エリアRbの空き記憶エリアのうち最初の記憶エリア、すなわちステップSs0210において1を加算した第2始動保留個数RbNと対応する記憶エリアに記憶する。ステップSs0212を実行した後、ステップSs0213に進む。

10

#### 【0223】

ステップSs0213では、先判定処理を実行する。先判定処理は、当たり乱数カウンタC1、大当たり種別カウンタC2、リーチ乱数カウンタC3の各値の情報（保留情報）に基づいて、当たり抽選の当否判定結果（抽選結果）、大当たりの種別、リーチの発生の有無などの判定を、当該保留情報が主制御装置60による当たり抽選の対象となるよりも前に実行する処理である。ステップSs0213を実行した後、ステップSs0214に進む。

#### 【0224】

ステップSs0214では、保留コマンドを設定する処理を実行する。具体的には、当たり乱数カウンタC1、大当たり種別カウンタC2、リーチ乱数カウンタC3の各値の情報（保留情報）に基づいて実行された先判定処理の判定結果（先判定情報）を保留コマンドとして設定する。

20

#### 【0225】

保留コマンドは、第1始動口（中央側第1始動口33、右側第1始動口44）又は第2始動口34への入球が発生したこと及び当該入球に基づいて取得された保留情報に基づく先判定処理による判定結果（先判定情報）を、当該保留情報が主制御装置60による当たり抽選の対象となるよりも前に、サブ側の制御装置に認識させるためのコマンドである。保留コマンドは、後述する通常処理のコマンド出力処理（図24：ステップSs0402）において音声発光制御装置90に送信される。

30

#### 【0226】

また、音声発光制御装置90は、第1始動口（中央側第1始動口33、右側第1始動口44）への入球に基づいて送信された保留コマンドを受信した場合には、液晶表示装置41の第1保留表示領域Ds1における表示を保留個数の増加に対応させて変更させるためのコマンドを表示制御装置100に送信する。当該コマンドを受信した表示制御装置100は、液晶表示装置41の第1保留表示領域Ds1における表示を保留個数の増加に対応させて変更する。一方、第2始動口34への入球に基づいて送信された保留コマンドを受信した場合には、音声発光制御装置90は、液晶表示装置41の第2保留表示領域Ds2における表示を保留個数の増加に対応させて変更させるためのコマンドを表示制御装置100に送信する。当該コマンドを受信した表示制御装置100は、液晶表示装置41の第2保留表示領域Ds2における表示を保留個数の増加に対応させて変更する。

40

#### 【0227】

主側MPU62は、ステップSs0214を実行した後、本始動口用の入球処理を終了する。

#### 【0228】

##### < 転落口用の入球処理 >

次に、転落口用の入球処理について説明する。転落口用の入球処理は、タイマ割込み処理のサブルーチン（図21：Ss0105）として主制御装置60のMPU62によって実行される。

#### 【0229】

50



図 2 3 は、転落口用の入球処理を示すフローチャートである。ステップ S s 0 3 0 1 では、遊技球が転落口 2 5 2 に入球したか否かを、転落口 2 5 2 に対応した検知センサの検知状態により判定する。ステップ S s 0 3 0 1 において、遊技球が転落口 2 5 2 に入球したと判定した場合には ( S s 0 3 0 1 : Y E S )、ステップ S s 0 3 0 2 に進む。

【 0 2 3 0 】

ステップ S s 0 3 0 2 では、高確率モードフラグを O F F にする。高確率モードフラグは、当否抽選モードが高確率モードであるか否かを M P U 6 2 にて特定するためのフラグであり、本実施形態では、確変大当たりの当選に係る開閉実行モードの終了に際して O N にされ、通常大当たりの当選に係る開閉実行モードの終了に際して O F F にされるとともに、このステップ S s 0 3 0 2 でも O F F にされる。その後、ステップ S s 0 3 0 3 に進む。

10

【 0 2 3 1 】

ステップ S s 0 3 0 3 では、低確率モードコマンドを設定する。低確率モードコマンドは、当否抽選モードが低確率モードであることを音声発光制御装置 9 0 に通知するためのコマンドである。その後、ステップ S s 0 3 0 4 に進む。

【 0 2 3 2 】

ステップ S s 0 3 0 4 では、転落コマンドを設定する。転落コマンドは、転落口 2 5 2 に遊技球が入球して、当否抽選モードが高確率モードから低確率モードに移行したことを音声発光制御装置 9 0 に通知するためのコマンドである。ステップ S s 0 3 0 4 を実行した後、本転落口用の入球処理を終了する。

20

【 0 2 3 3 】

ステップ S s 0 3 0 1 において、遊技球が転落口 2 5 2 に入球していないと判定した場合には ( S s 0 3 0 1 : N O )、本転落口用の入球処理を終了する。

【 0 2 3 4 】

< 通常処理 >

次に、通常処理について説明する。通常処理は、電源投入に伴い主制御装置 6 0 の M P U 6 2 によって開始される処理である。通常処理においては、遊技の主要な処理が実行される。

【 0 2 3 5 】

図 2 4 は、通常処理を示すフローチャートである。ステップ S s 0 4 0 1 では、立ち上げ処理を実行する。具体的には、電源投入に伴う各制御装置の初期設定や、R A M 6 4 に記憶保持されたデータの有効性の判定などが実行される。その後、ステップ S s 0 4 0 2 に進む。

30

【 0 2 3 6 】

ステップ S s 0 4 0 2 では、タイマー割込み処理又は前回に実行した通常処理で設定されたコマンド等の出力データを、サブ側の各制御装置に送信する。具体的には、賞球コマンドの有無を判定し、賞球コマンドが設定されていればそれを払出制御装置 7 0 に対して送信する。また、変動用コマンド、種別コマンド、保留コマンド等の演出に関するコマンドが設定されている場合には、それらを音声発光制御装置 9 0 に対して送信する。ステップ S s 0 4 0 2 を実行した後、ステップ S s 0 4 0 3 に進む。

40

【 0 2 3 7 】

ステップ S s 0 4 0 3 では、変動種別カウンタ C S の更新を実行する。具体的には、変動種別カウンタ C S に 1 を加算すると共に、カウンタ値が最大値に達した際にはカウンタ値を 0 にクリアする。そして、変動種別カウンタ C S の更新値を、R A M 6 4 の該当するバッファ領域に記憶する。その後、ステップ S s 0 4 0 4 に進む。

【 0 2 3 8 】

ステップ S s 0 4 0 4 では、払出制御装置 7 0 から受信した賞球計数信号や払出異常信号を読み込み、ステップ S s 0 4 0 5 に進む。ステップ S s 0 4 0 5 では、各遊技回における遊技を制御するための遊技回制御処理を実行する。遊技回制御処理では、当たり抽選、液晶表示装置 4 1 による図柄の変動表示の設定、第 1 図柄表示部 3 7 a、第 2 図柄表示

50

部 3 7 b の表示制御などを行う。遊技回制御処理の詳細は後述する。ステップ S s 0 4 0 5 を実行した後、ステップ S s 0 4 0 6 に進む。

【 0 2 3 9 】

ステップ S s 0 4 0 6 では、遊技状態を移行させるための遊技状態移行処理を実行する。遊技状態移行処理を実行することにより、遊技状態が開閉実行モード、高確率モード、高頻度サポートモードなどに移行する。遊技状態移行処理の詳細は後述する。その後、ステップ S s 0 4 0 7 に進む。

【 0 2 4 0 】

ステップ S s 0 4 0 7 では、右側第 1 始動口 4 4 に設けられた電動役物 4 4 a を駆動制御するための電役サポート用処理を実行する。電役サポート用処理では、電動役物 4 4 a を開放状態とするか否かの判定を行う。電役サポート用処理の詳細は後述する。その後、ステップ S s 0 4 0 8 に進む。

【 0 2 4 1 】

ステップ S s 0 4 0 8 では、始動口ユニット 2 0 0 に備えられた遊技球振分装置 2 4 0 を駆動制御するための遊技球振分制御処理を実行する。遊技球振分制御処理の詳細は後述する。その後、ステップ S s 0 4 0 9 に進む。

【 0 2 4 2 】

ステップ S s 0 4 0 9 では、今回の通常処理の開始（ 2 巡目以降では、ステップ S s 0 4 0 2 のコマンド出力処理の開始）から所定時間（本実施形態では 4 m s e c ）が経過したか否かを判定する。すなわち、次の通常処理の実行タイミングに至ったか否かを判定する。

【 0 2 4 3 】

ステップ S s 0 4 0 9 において、今回の通常処理の開始から所定時間（ 4 m s e c ）が経過していないと判定した場合には（ S s 0 4 0 9 : N O ）、ステップ S s 0 4 1 0 及びステップ S s 0 4 1 1 において、次の通常処理の実行タイミングに至るまでの残余時間内で、乱数初期値カウンタ C I N I 及び変動種別カウンタ C S の更新を繰り返し実行する。具体的には、ステップ S s 0 4 1 0 において、乱数初期値カウンタ C I N I に 1 を加算するとともに、そのカウンタ値が最大値に達した際には 0 にクリアする。そして、乱数初期値カウンタ C I N I の更新値を、 R A M 6 4 の該当するバッファ領域に記憶する。また、ステップ S s 0 4 1 1 において、変動種別カウンタ C S に 1 を加算するとともに、そのカウンタ値が最大値に達した際には 0 にクリアする。そして、変動種別カウンタ C S の更新値を、 R A M 6 4 の該当するバッファ領域に記憶する。

【 0 2 4 4 】

一方、ステップ S s 0 4 0 9 において、今回の通常処理の開始から所定時間（ 4 m s e c ）が経過していると判定した場合には（ S s 0 4 0 9 : Y E S ）、ステップ S s 0 4 0 2 に戻り、ステップ S s 0 4 0 2 からステップ S s 0 4 0 8 までの各処理を実行する。

【 0 2 4 5 】

なお、ステップ S s 0 4 0 2 からステップ S s 0 4 0 8 の各処理の実行時間は遊技の状態に応じて変化するため、次の通常処理の実行タイミングに至るまでの残余時間は一定でなく変動する。したがって、かかる残余時間を使用して乱数初期値カウンタ C I N I 及び変動種別カウンタ C S の更新を繰り返し実行することにより、これらのカウンタの値をランダムに更新することができる。

【 0 2 4 6 】

< 遊技回制御処理 >

次に、遊技回制御処理について説明する。遊技回制御処理は、通常処理のサブルーチン（図 2 4 : S s 0 4 0 5 ）として主制御装置 6 0 の M P U 6 2 によって実行される。

【 0 2 4 7 】

図 2 5 は、遊技回制御処理を示すフローチャートである。ステップ S s 0 5 0 1 では、開閉実行モード中か否かを判定する。具体的には、 R A M 6 4 の各種フラグ記憶エリア 6 4 g の開閉実行モードフラグが O N であるか否かを判定する。開閉実行モードフラグは、

10

20

30

40

50

後述するように、大当たりに当選した遊技回における図柄の変動が終了し、開閉実行モードに移行するタイミングでONにされ、開閉実行モードが終了するタイミングでOFFにされる。ステップS s 0 5 0 1において開閉実行モードが実行されているか否かを判定することによって、開閉実行モードが実行されている期間にステップS s 0 5 0 3（およびステップS s 0 5 0 6）を実行しないようにする。この結果、開閉実行モードが実行されている期間に遊技回を開始しないようにすることができる。以下、詳細を説明する。

【0248】

ステップS s 0 5 0 1において、開閉実行モードフラグがONであると判定した場合には（S s 0 5 0 1：YES）、開閉実行モード中であると判定し、ステップS s 0 5 0 2以降の処理のいずれも実行することなく、本遊技回制御処理を終了する。すなわち、開閉実行モード中である場合には、第1始動口（中央側第1始動口33と右側第1始動口44）又は第2始動口34への遊技球の入球が発生しているか否かに関係なく、遊技回が開始されることはない。一方、ステップS s 0 5 0 1において、開閉実行モード中ではないと判定した場合には（S s 0 5 0 1：NO）、ステップS s 0 5 0 2に進む。

10

【0249】

ステップS s 0 5 0 2では、RAM 64の各種フラグ記憶エリア64gの第1変動中フラグがONであるか否かを判定する。第1変動中フラグは、第1始動口用遊技回が開始されるとONになり、第1図柄表示部37aにおける変動表示が停止し、停止表示になる際にOFFにされるフラグである。ステップS s 0 5 0 2において、第1変動中フラグがONではないと判定した場合には（S s 0 5 0 2：NO）、ステップS s 0 5 0 3に進む。

20

【0250】

ステップS s 0 5 0 3では、第1始動口用の変動開始処理を実行する。第1始動口用の変動開始処理は、第1始動口用遊技回を開始するための処理である。第1始動口用の変動開始処理の詳細は後述する。ステップS s 0 5 0 3を実行した後、ステップS s 0 5 0 5に進む。

【0251】

一方、ステップS s 0 5 0 2において、第1変動中フラグがONであると判定した場合には（S s 0 5 0 2：YES）、ステップS s 0 5 0 4に進む。

【0252】

ステップS s 0 5 0 4では、第1変動停止処理を実行する。第1変動停止処理は、開始された第1始動口用遊技回の図柄の変動を停止させるための処理である。第1変動停止処理の詳細は後述する。ステップS s 0 5 0 4を実行した後、ステップS s 0 5 0 5に進む。

30

【0253】

ステップS s 0 5 0 5では、RAM 64の各種フラグ記憶エリア64gの第2変動中フラグがONであるか否かを判定する。第2変動中フラグは、第2始動口用遊技回が開始される場合にONになり、第2図柄表示部37bにおける変動表示が停止し、停止表示になる際にOFFにされるフラグである。ステップS s 0 5 0 5において、第2変動中フラグがONではないと判定した場合には（S s 0 5 0 5：NO）、ステップS s 0 5 0 6に進む。

【0254】

40

ステップS s 0 5 0 6では、第2始動口用の変動開始処理を実行する。第2始動口用の変動開始処理は、第2始動口用遊技回を開始するための処理である。第2始動口用の変動開始処理の詳細は後述する。ステップS s 0 5 0 6を実行した後、本遊技回制御処理を終了する。

【0255】

一方、ステップS s 0 5 0 5において、第2変動中フラグがONであると判定した場合には（S s 0 5 0 5：YES）、ステップS s 0 5 0 7に進む。

【0256】

ステップS s 0 5 0 7では、第2変動停止処理を実行する。第2変動停止処理は、開始された第2始動口用遊技回の図柄の変動を停止させるための処理である。第2変動停止処

50

理の詳細は後述する。ステップ S s 0 5 0 7 を実行した後、本遊技回制御処理を終了する。

【 0 2 5 7 】

< 第 1 始動口用の変動開始処理 >

次に、第 1 始動口用の変動開始処理について説明する。第 1 始動口用の変動開始処理は、遊技回制御処理のサブルーチン（図 2 5 : S s 0 5 0 3 ）として主制御装置 6 0 の M P U 6 2 によって実行される。

【 0 2 5 8 】

図 2 6 は、第 1 始動口用の変動開始処理を示すフローチャートである。ステップ S s 0 6 0 1 では、第 1 始動保留個数 R a N = 0 であるか否かを判定する。ステップ S s 0 6 0 1 において、第 1 始動保留個数 R a N = 0 ではないと判定した場合には（ S s 0 6 0 1 : N O ）、ステップ S s 0 6 0 2 に進む。一方、ステップ S s 0 6 0 1 において、第 1 始動保留個数 R a N = 0 であると判定した場合には（ S s 0 6 0 1 : Y E S ）、本第 1 始動口用の変動開始処理を終了する。

10

【 0 2 5 9 】

ステップ S s 0 6 0 2 では、第 1 始動口用保留情報シフト処理を実行する。第 1 始動口用保留情報シフト処理では、第 1 保留エリア R a に記憶された保留情報をシフトさせる。第 1 始動口用保留情報シフト処理の詳細については後述する。ステップ S s 0 6 0 2 を実行した後、ステップ S s 0 6 0 3 に進む。

【 0 2 6 0 】

ステップ S s 0 6 0 3 では、第 1 始動口用の判定処理を実行する。第 1 始動口用の判定処理では、判定処理実行エリア 6 4 c に記憶された特別情報に基づいて当たり抽選を実行する。具体的には、判定処理実行エリア 6 4 c に記憶された当たり乱数カウンタ C 1 や大当たり種別カウンタ C 2、リーチ乱数カウンタ C 3 の値に基づいて、大当たりや小当たり（通常小当たり、特殊小当たり）の有無を判定する当否判定、大当たり種別を振り分ける振分判定、リーチ発生の有無を判定するリーチ判定を行なう。第 1 始動口用の判定処理の詳細については後述する。以下、通常小当たり、特殊小当たりのいずれも含む場合は、単に「小当たり」とも呼ぶ。ステップ S s 0 6 0 3 を実行した後、ステップ S s 0 6 0 4 に進む。

20

【 0 2 6 1 】

ステップ S s 0 6 0 4 では、第 1 始動口用の変動時間の設定処理を実行する。第 1 始動口用の変動時間の設定処理では、図柄が変動を開始してから停止するまでの時間である変動時間を設定する。第 1 始動口用の変動時間の設定処理の詳細については後述する。ステップ S s 0 6 0 4 を実行した後、ステップ S s 0 6 0 5 に進む。

30

【 0 2 6 2 】

ステップ S s 0 6 0 5 では、第 1 変動用コマンドを設定する。第 1 変動用コマンドには、今回の遊技回が第 1 始動口（中央側第 1 始動口 3 3、右側第 1 始動口 4 4）への遊技球の入球に基づいて取得された特別情報に係るものであることを示す情報が含まれているとともに、リーチ発生の有無の情報及びステップ S s 0 6 0 4 において設定された変動時間の情報が含まれている。ステップ S s 0 6 0 5 を実行した後、ステップ S s 0 6 0 6 に進む。

40

【 0 2 6 3 】

ステップ S s 0 6 0 6 では、第 1 種別コマンドを設定する。第 1 種別コマンドには、大当たりの有無の情報及び大当たり種別の情報が含まれている。具体的には、第 1 種別コマンドには、1 6 R 確変大当たりの情報、8 R 確変大当たりの情報、8 R 通常大当たりの情報、小当たり（通常小当たり、特殊小当たり）の情報、または外れの情報が含まれる。

【 0 2 6 4 】

ステップ S s 0 6 0 5 及びステップ S s 0 6 0 6 において設定された第 1 変動用コマンド及び第 1 種別コマンドは、通常処理（図 2 4）におけるステップ S s 0 4 0 2 によって、音声発光制御装置 9 0 に送信される。音声発光制御装置 9 0 は、受信した変動用コマンド及び第 1 種別コマンドに基づいて、その遊技回における演出の内容を決定し、その決定

50

した演出の内容が実行されるように各種機器を制御する。ステップ S s 0 6 0 6 を実行後、ステップ S s 0 6 0 7 に進む。

【 0 2 6 5 】

ステップ S s 0 6 0 7 では、第 1 図柄表示部 3 7 a における変動表示を開始させ、その後、ステップ S s 0 6 0 8 に進み、第 1 変動中フラグを O N にする。第 1 変動中フラグは、第 1 始動口用遊技回が開始される場合に O N にされ、第 1 図柄表示部 3 7 a における変動表示が停止表示となった場合に O F F にされるフラグである。ステップ S s 0 6 0 8 を実行した後、ステップ S s 0 6 0 9 に進む。

【 0 2 6 6 】

ステップ S s 0 6 0 9 では、遊技回数カウンタ P N C の値を 1 減算する。遊技回数カウンタ P N C は、高頻度サポートモードが開始された場合に、遊技回数カウンタ P N C に値が設定され、遊技回が実行される毎にカウンタ値が 1 減算される。ステップ S s 0 6 0 9 を実行した後、本第 1 始動口用の変動開始処理を終了する。

10

【 0 2 6 7 】

< 第 1 始動口用保留情報シフト処理 >

次に、第 1 始動口用保留情報シフト処理について説明する。第 1 始動口用保留情報シフト処理は、第 1 始動口用の変動開始処理のサブルーチン（図 2 6 : S s 0 6 0 2 ）として主制御装置 6 0 の M P U 6 2 によって実行される。

【 0 2 6 8 】

図 2 7 は、第 1 始動口用保留情報シフト処理を示すフローチャートである。ステップ S s 0 7 0 1 では、第 1 保留エリア R a の第 1 始動保留個数 R a N を 1 減算する。その後、ステップ S s 0 7 0 2 に進む。

20

【 0 2 6 9 】

ステップ S s 0 7 0 2 では、第 1 保留エリア R a の第 1 エリアに記憶されているデータ（保留情報）を判定処理実行エリア 6 4 c の第 1 実行エリアに移動させる。その後、ステップ S s 0 7 0 3 に進む。

【 0 2 7 0 】

ステップ S s 0 7 0 3 では、第 1 保留エリア R a の記憶エリアに記憶されているデータをシフトさせる処理を実行する。このデータシフト処理は、第 1 ~ 第 4 エリアに記憶されているデータを下位エリア側に順にシフトさせる処理である。具体的には、第 1 エリアのデータをクリアすると共に、第 2 エリア 第 1 エリア、第 3 エリア 第 2 エリア、第 4 エリア 第 3 エリアといった具合に各エリア内のデータをシフトさせる。ステップ S s 0 7 0 3 を実行した後、第 1 始動口用本保留情報シフト処理を終了する。

30

【 0 2 7 1 】

< 第 1 始動口用の判定処理 >

次に、第 1 始動口用の判定処理について説明する。第 1 始動口用の判定処理は、第 1 始動口用の変動開始処理のサブルーチン（図 2 6 : S s 0 6 0 3 ）として主制御装置 6 0 の M P U 6 2 によって実行される。

【 0 2 7 2 】

図 2 8 は、第 1 始動口用の判定処理を示すフローチャートである。ステップ S s 0 8 0 1 では、当否抽選モードが高確率モードであるか否かを判定する。具体的には、R A M 6 4 の各種フラグ記憶エリア 6 4 g の高確率モードフラグが O N であるか否かを判定する。高確率モードフラグは、当否抽選モードが高確率モードであるか否かを M P U 6 2 にて特定するためのフラグであり、本実施形態では、確変大当たりの当選に係る開閉実行モードの終了に際して O N にされ、次回の大当たりの当選に係る開閉実行モードの開始に際して O F F にされる。さらに、本実施形態では、始動口ユニット 2 0 0 に備えられる転落口 2 5 2 へ遊技球が入球した場合に、高確率モードフラグは O F F される。ステップ S s 0 8 0 1 において、高確率モードであると判定した場合には（S s 0 8 0 1 : Y E S）、ステップ S s 0 8 0 2 に進む。

40

【 0 2 7 3 】

50

ステップ S s 0 8 0 2 では、第 1 始動口用の当否テーブル（高確率モード用）を参照して当否判定を行う。具体的には、判定処理実行エリア 6 4 c に記憶されている当たり乱数カウンタ C 1 の値が、図 1 3（b）に示す第 1 始動口用の当否テーブル（高確率モード用）において大当たりとして設定されている値と一致しているか否かを判定する。その後、ステップ S s 0 8 0 4 に進む。一方、ステップ S s 0 8 0 1 において高確率モードではないと判定した場合には（S s 0 8 0 1 : N O）、ステップ S s 0 8 0 3 に進む。

【 0 2 7 4 】

ステップ S s 0 8 0 3 では、第 1 始動口用の当否テーブル（低確率モード用）を参照して当否判定を行う。具体的には、判定処理実行エリア 6 4 c に記憶されている当たり乱数カウンタ C 1 の値が、図 1 3（a）に示す第 1 始動口用の当否テーブル（低確率モード用）において大当たりとして設定されている値と一致しているか否かを判定する。その後、ステップ S s 0 8 0 4 に進む。

10

【 0 2 7 5 】

ステップ S s 0 8 0 4 では、ステップ S s 0 8 0 2 又はステップ S s 0 8 0 3 における当否判定の結果が大当たりであるか否かを判定する。ステップ S s 0 8 0 4 において、当否判定の結果が大当たりであると判定した場合には（S s 0 8 0 4 : Y E S）、ステップ S s 0 8 0 5 に進む。

【 0 2 7 6 】

ステップ S s 0 8 0 5 では、R A M 6 4 の各種フラグ記憶エリア 6 4 g の第 1 当たりフラグを O N にする。第 1 当たりフラグは、第 1 始動口（中央側第 1 始動口 3 3 または右側第 1 始動口 4 4）への遊技球の入球を契機として実行された当たり抽選の抽選結果が「大当たり」、「特殊小当たり」、または「通常小当たり」である場合に O N され、当該第 1 始動口への遊技球の入球による第 1 の図柄の変動表示が停止し、停止表示になる際に O F F にされるフラグである。ステップ S s 0 8 0 5 を実行した後、ステップ S s 0 8 0 6 に進む。

20

【 0 2 7 7 】

ステップ S s 0 8 0 6 では、第 1 始動口用の振分テーブル（図 1 5（a）参照）を参照して振分判定を行う。具体的には、判定処理実行エリア 6 4 c に記憶されている大当たり種別カウンタ C 2 の値が、いずれの大当たり種別の数値範囲に含まれているかを判定する。ステップ S s 0 8 0 6 を実行した後、ステップ S s 0 8 0 7 に進む。

30

【 0 2 7 8 】

ステップ S s 0 8 0 7 では、ステップ S s 0 8 0 6 における振分判定の結果（大当たり種別）が確変大当たりであるか否かを判定する。ステップ S s 0 8 0 7 において、振り分けた大当たり種別が確変大当たりであると判定した場合には（S s 0 8 0 7 : Y E S）、ステップ S s 0 8 0 8 に進む。

【 0 2 7 9 】

ステップ S s 0 8 0 8 では、ステップ S s 0 8 0 6 において振り分けた大当たり種別に対応した確変大当たりフラグ（大当たり種別フラグ）を O N にする。ステップ S s 0 8 0 8 を実行した後、ステップ S s 0 8 0 9 に進む。

【 0 2 8 0 】

40

ステップ S s 0 8 0 9 では、確変大当たり用の停止図柄設定処理を実行する。確変大当たり用の停止図柄設定処理では、確変大当たりとなる今回の遊技回において、第 1 図柄表示部 3 7 a に、いずれの停止結果を表示した状態で変動表示を終了（停止表示）させるかを設定するための処理を実行する。具体的には、停止結果テーブル記憶エリア 6 3 e に記憶されている確変大当たり用の停止結果テーブルを参照することによって、ステップ S s 0 8 0 6 において振り分けた大当たり種別に対応した停止結果データのアドレス情報を取得し、そのアドレス情報を R A M 6 4 の停止結果アドレス記憶エリアに記憶する。ステップ S s 0 8 0 9 を実行した後、本第 1 始動口用の判定処理を終了する。

【 0 2 8 1 】

ステップ S s 0 8 0 7 において、振り分けた大当たり種別が確変大当たりではないと判

50

定した場合には ( S s 0 8 0 7 : N O )、すなわち、振り分けた大当たり種別が通常大当たりである場合には、ステップ S s 0 8 1 0 に進む。

【 0 2 8 2 】

ステップ S s 0 8 1 0 では、ステップ S s 0 8 0 6 において振り分けた大当たり種別に対応した通常大当たりフラグ ( 大当たり種別フラグ ) を O N にする。ステップ S s 0 8 1 0 を実行した後、ステップ S s 0 8 1 1 に進む。

【 0 2 8 3 】

ステップ S s 0 8 1 1 では、通常大当たり用の停止図柄設定処理を実行する。通常大当たり用の停止図柄設定処理では、通常大当たりとなる今回の遊技回において、第 1 図柄表示部 3 7 a に、いずれの停止結果を表示した状態で変動表示を終了 ( 停止表示 ) させるかを設定するための処理を実行する。具体的には、停止結果テーブル記憶エリア 6 3 e に記憶されている通常大当たり用の停止結果テーブルを参照することによって、ステップ S s 0 8 0 6 において振り分けた大当たり種別に対応した停止結果データのアドレス情報を取得し、そのアドレス情報を R A M 6 4 の停止結果アドレス記憶エリアに記憶する。ステップ S s 0 8 1 1 を実行した後、本第 1 始動口用の判定処理を終了する。

【 0 2 8 4 】

ステップ S s 0 8 0 4 において、ステップ S s 0 8 0 2 又はステップ S s 0 8 0 3 における当否判定の結果が大当たりではないと判定した場合には ( S s 0 8 0 4 : N O )、ステップ S s 0 8 1 2 に進み、ステップ S s 0 8 0 2 又はステップ S s 0 8 0 3 における当否判定の結果が通常小当たりであるか否かを判定する。ステップ S s 0 8 1 2 において、当否判定の結果が通常小当たりであると判定した場合には ( S s 0 8 1 2 : Y E S )、ステップ S s 0 8 1 3 に進み、R A M 6 4 の各種フラグ記憶エリア 6 4 g の通常小当たりフラグを O N にする。ステップ S s 0 8 1 3 を実行した後、ステップ S s 0 8 1 4 に進む。

【 0 2 8 5 】

ステップ S s 0 8 1 4 では、通常小当たり用の停止図柄設定処理を実行する。通常小当たり用の停止図柄設定処理では、通常小当たりとなる今回の遊技回において、第 2 図柄表示部 3 7 b に、いずれの停止結果を表示した状態で変動表示を終了 ( 停止表示 ) させるかを設定するための処理を実行する。具体的には、停止結果テーブル記憶エリア 6 3 e に記憶されている通常小当たり用の停止結果テーブルを参照することによって、通常小当たりに対応した停止結果データのアドレス情報を取得し、そのアドレス情報を R A M 6 4 の停止結果アドレス記憶エリアに記憶する。ステップ S s 0 8 1 4 を実行した後、ステップ S s 0 8 1 9 に進む。

【 0 2 8 6 】

ステップ S s 0 8 1 2 において、ステップ S s 0 8 0 2 又はステップ S s 0 8 0 3 における当否判定の結果が通常小当たりでないとして判定した場合には ( S s 0 8 1 2 : N O )、ステップ S s 0 8 1 5 に進み、ステップ S s 0 8 0 2 又はステップ S s 0 8 0 3 における当否判定の結果が特殊小当たりであるか否かを判定する。ステップ S s 0 8 1 5 において、当否判定の結果が特殊小当たりであると判定した場合には ( S s 0 8 1 5 : Y E S )、ステップ S s 0 8 1 6 に進み、R A M 6 4 の各種フラグ記憶エリア 6 4 g の特殊小当たりフラグを O N にする。その後、ステップ S s 0 8 1 7 に進み、特殊小当たりコマンドを設定する。特殊小当たりコマンドは、当たり抽選において特殊小当たり当選したことを音声発光制御装置 9 0 に通知するためのコマンドである。ステップ S s 0 8 1 7 を実行した後、ステップ S s 0 8 1 8 に進む。

【 0 2 8 7 】

ステップ S s 0 8 1 8 では、特殊小当たり用の停止図柄設定処理を実行する。特殊小当たり用の停止図柄設定処理では、特殊小当たりとなる今回の遊技回において、第 2 図柄表示部 3 7 b に、いずれの停止結果を表示した状態で変動表示を終了 ( 停止表示 ) させるかを設定するための処理を実行する。具体的には、停止結果テーブル記憶エリア 6 3 e に記憶されている特殊小当たり用の停止結果テーブルを参照することによって、特殊小当たりに対応した停止結果データのアドレス情報を取得し、そのアドレス情報を R A M 6 4 の停

10

20

30

40

50

止結果アドレス記憶エリアに記憶する。ステップ S s 0 8 1 8 を実行した後、ステップ S s 0 8 1 9 に進む。

【 0 2 8 8 】

ステップ S s 0 8 1 9 では、R A M 6 4 の各種フラグ記憶エリア 6 4 g の第 1 当たりフラグを O N にする。第 1 当たりフラグは、第 1 始動口（中央側第 1 始動口 3 3 または右側第 1 始動口 4 4）への遊技球の入球を契機として実行された当たり抽選の抽選結果が「大当たり」、「特殊小当たり」、または「通常小当たり」である場合に O N され、当該第 1 始動口への遊技球の入球による第 1 の図柄の変動表示が停止し、停止表示になる際に O F F にされるフラグである。ステップ S s 0 8 1 9 を実行した後、本第 1 始動口の判定処理を終了する。

10

【 0 2 8 9 】

ステップ S s 0 8 1 5 において、当否判定の結果が特殊小当たりではないと判定した場合には（S s 0 8 1 5 : N O）、ステップ S s 8 2 0 に進む。

【 0 2 9 0 】

ステップ S s 8 2 0 では、R O M 6 3 のリーチ判定用テーブル記憶エリア 6 3 c に記憶されているリーチ判定用テーブルを参照して、リーチが発生するか否かのリーチ判定を行なう。具体的には、判定処理実行エリア 6 4 c に記憶されているリーチ乱数カウンタ C 3 の値が、参照したリーチ判定用テーブルにおいてリーチ発生として設定されている値と一致しているか否かを判定する。このステップ S s 0 8 2 0 の処理は、上記ステップ S s 0 8 0 4 における当否判定（当たり抽選）の結果が大当たりでも小当たり（通常小当たり、特殊小当たり）でもない場合に実行される。すなわち、ステップ S s 0 8 2 0 においては、当否判定の結果が大当たりでも小当たり（通常小当たり、特殊小当たり）でもない遊技回のうち、リーチが発生する遊技回であるか否かの判定を行う。ステップ S s 0 8 2 0 を実行した後、ステップ S s 0 8 2 1 に進む。

20

【 0 2 9 1 】

ステップ S s 0 8 2 1 では、ステップ S s 0 8 2 0 におけるリーチ判定の結果がリーチ発生であるか否かを判定する。ステップ S s 0 8 2 1 において、リーチ発生であると判定した場合には（S s 0 8 2 1 : Y E S）、ステップ S s 0 8 2 2 に進み、R A M 6 4 の各種フラグ記憶エリア 6 4 g のリーチ発生フラグを O N にする。ステップ S s 0 8 2 2 を実行した後、ステップ S s 0 8 2 3 に進む。ステップ S s 0 8 2 1 において、リーチ発生で

30

【 0 2 9 2 】

ステップ S s 0 8 2 3 では、外れ用の停止図柄設定処理を実行する。外れ用の停止図柄設定処理では、外れとなる今回の遊技回において、第 1 図柄表示部 3 7 a に、いずれの停止結果を表示した状態で変動表示を終了（停止表示）させるかを設定するための処理を実行する。具体的には、停止結果テーブル記憶エリア 6 3 e における外れ用の停止結果テーブルを参照することによって、判定処理実行エリア 6 4 c に記憶されている当たり乱数カウンタ C 1 の値に対応した停止結果データのアドレス情報を取得し、そのアドレス情報を R A M 6 4 の停止結果アドレス記憶エリアに記憶する。ステップ S s 0 8 2 3 を実行した後、本第 1 始動口用の判定処理を終了する。

40

【 0 2 9 3 】

< 第 1 始動口用の変動時間の設定処理 >

次に、第 1 始動口用の変動時間の設定処理について説明する。第 1 始動口用の変動時間の設定処理は、第 1 始動口用の変動開始処理のサブルーチン（図 2 6 : S s 0 6 0 4）として主制御装置 6 0 の M P U 6 2 によって実行される。

【 0 2 9 4 】

図 2 9 は、第 1 始動口用の変動時間の設定処理を示すフローチャートである。ステップ S s 0 9 0 1 では、R A M 6 4 の抽選カウンタ用バッファ 6 4 a における変動種別カウンタバッファに記憶されている変動種別カウンタ C S の値を取得する。その後、ステップ S s 0 9 0 2 に進む。

50



## 【0295】

ステップS s 0 9 0 2では、高確率モードフラグがONであるか否かを判定する。ステップS s 0 9 0 2において、高確率モードフラグがONではないと判定した場合には ( S s 0 9 0 2 : NO )、ステップS s 0 9 0 3に進む。

## 【0296】

ステップS s 0 9 0 3では、高頻度サポートモードフラグがONであるか否かを判定する。ステップS s 0 9 0 3において、高頻度サポートモードフラグがONではないと判定した場合には ( S s 0 9 0 3 : NO )、ステップS s 0 9 0 4に進む。

## 【0297】

ステップS s 0 9 0 4では、第1始動口用の低確低サポ状態時変動時間情報取得処理を実行する。第1始動口用の低確低サポ状態時変動時間情報取得処理は、抽選モードが低確率モードであり、かつサポートモードが低頻度サポートモードである時に第1始動口用遊技回が実行される場合に、当該第1始動口用遊技回の変動時間情報を取得する処理である。具体的には、図19における低確低サポ状態 ( 状態H1 ) のときに、第1始動口用遊技回が実行される場合に、当該第1始動口用遊技回の変動時間情報を取得する処理である。第1始動口用の低確低サポ状態時変動時間情報取得処理の詳細は後述する。ステップS s 0 9 0 4を実行した後、ステップS s 0 9 0 9に進む。

10

## 【0298】

一方、ステップS s 0 9 0 3において、高頻度サポートモードフラグがONであると判定した場合には ( S s 0 9 0 3 : YES )、ステップS s 0 9 0 5に進む。

20

## 【0299】

ステップS s 0 9 0 5では、第1始動口用の低確高サポ状態時変動時間情報取得処理を実行する。第1始動口用の低確高サポ状態時変動時間情報取得処理は、抽選モードが低確率モードであり、かつサポートモードが高頻度サポートモードである時に第1始動口用遊技回が実行される場合に、当該第1始動口用遊技回の変動時間情報を取得する処理である。具体的には、図19における低確高サポ状態 ( 状態H3 ) のときに、第1始動口用遊技回が実行される場合に、当該第1始動口用遊技回の変動時間情報を取得する処理である。第1始動口用の低確高サポ状態時変動時間情報取得処理の詳細は後述する。ステップS s 0 9 0 5を実行した後、ステップS s 0 9 0 9に進む。

## 【0300】

一方、ステップS s 0 9 0 2において、高確率モードフラグがONであると判定した場合には ( S s 0 9 0 2 : YES )、ステップS s 0 9 0 6に進む。

30

## 【0301】

ステップS s 0 9 0 6では、高頻度サポートモードフラグがONであるか否かを判定する。ステップS s 0 9 0 6において、高頻度サポートモードフラグがONであると判定した場合には ( S s 0 9 0 6 : YES )、ステップS s 0 9 0 7に進む。

## 【0302】

ステップS s 0 9 0 7では、第1始動口用の高確高サポ状態時変動時間情報取得処理を実行する。第1始動口用の高確高サポ状態時変動時間情報取得処理は、抽選モードが高確率モードであり、かつサポートモードが高頻度サポートモードである時に第1始動口用遊技回が実行される場合に、当該第1始動口用遊技回の変動時間情報を取得する処理である。具体的には、図19における高確高サポ状態 ( 状態H5 ) のときに、第1始動口用遊技回が実行される場合に、当該第1始動口用遊技回の変動時間情報を取得する処理である。第1始動口用の高確高サポ状態時変動時間情報取得処理の詳細は後述する。ステップS s 0 9 0 7を実行した後、ステップS s 0 9 0 9に進む。

40

## 【0303】

一方、ステップS s 0 9 0 6において、高頻度サポートモードフラグがONでないと判定した場合には ( S s 0 9 0 6 : NO )、ステップS s 0 9 0 8に進む。

## 【0304】

ステップS s 0 9 0 8では、第1始動口用の高確低サポ状態時変動時間情報取得処理を

50

実行する。第1始動口用の高確低サポ状態時変動時間情報取得処理は、抽選モードが高確率モードであり、かつサポートモードが低頻度サポートモードである時に第1始動口用遊技回が実行される場合に、当該第1始動口用遊技回の変動時間情報を取得する処理である。具体的には、図19における高確低サポ状態(状態H6)のときに、第1始動口用遊技回が実行される場合に、当該第1始動口用遊技回の変動時間情報を取得する処理である。第1始動口用の高確低サポ状態時変動時間情報取得処理の詳細は後述する。ステップS s 0 9 0 8を実行した後、ステップS s 0 9 0 9に進む。

#### 【0305】

ステップS s 0 9 0 9では、ステップS s 0 9 0 4、ステップS s 0 9 0 5、ステップS s 0 9 0 7、ステップS s 0 9 0 8の各処理で取得した変動時間情報を、RAM 6 4の各種カウンタエリア6 4 fに設けられた変動時間カウンタエリアにセットする。その後、本第1始動口用の変動時間の設定処理を終了する。

10

#### 【0306】

<第1始動口用の低確低サポ状態時変動時間情報取得処理>

次に、第1始動口用の低確低サポ状態時変動時間情報取得処理について説明する。第1始動口用の低確低サポ状態時変動時間情報取得処理は、第1始動口用の変動時間の設定処理のサブルーチン(図29:S s 0 9 0 4)として主制御装置60のMPU 62によって実行される。

#### 【0307】

図30は、第1始動口用の低確低サポ状態時変動時間情報取得処理を示すフローチャートである。ステップS s 1 0 0 1では、今回の遊技回に係る当否判定の結果が大当たりであるか否かを判定する。具体的には、確変大当たりフラグ又は通常大当たりフラグがONであるか否かを判定し、いずれかのフラグがONである場合には(S s 1 0 0 1:Y E S)、ステップS s 1 0 0 2に進む。

20

#### 【0308】

ステップS s 1 0 0 2では、ROM 6 3の変動時間テーブル記憶エリア6 3 dに記憶されている低確低サポ状態時変動時間テーブル群から、大当たり用の変動時間テーブルを特定し、特定した大当たり用の変動時間テーブルを参照することによって、今回の変動種別カウンタC Sの値に対応した変動時間情報を取得する。低確低サポ状態時変動時間テーブル群には、(i)低確低サポ状態で、当たり抽選において大当たり当選した時に用いられる大当たり用変動時間テーブル、(ii)低確低サポ状態で、当たり抽選において大当たり当選せずにリーチが発生した時に用いられるリーチ発生用変動時間テーブル、(iii)低確低サポ状態で、当たり抽選において大当たり当選せずにリーチが発生しなかった時に用いられるリーチ非発生用変動時間テーブル、が備えられている。ステップS s 1 0 0 2では、まず、(i)~(iii)の中から(i)を特定する。(i)は、例えば、大当たり用通常演出を行うための変動時間テーブルである。次いで、特定した大当たり用の変動時間テーブルを参照することによって、ステップS s 0 9 0 1(図29)で取得した変動種別カウンタC Sの値に対応した変動時間情報を取得する。ステップS s 1 0 0 2を実行した後、第1始動口用の低確低サポ状態時変動時間情報取得処理を終了する。

30

#### 【0309】

一方、ステップS s 1 0 0 1において、今回の遊技回に係る当否判定の結果が大当たりではないと判定した場合には(ステップS s 1 0 0 1:N O)、ステップS s 1 0 0 3に進む。

40

#### 【0310】

ステップS s 1 0 0 3では、今回の遊技回でリーチが発生するか否かを判定する。ステップS s 1 0 0 3において、今回の遊技回でリーチが発生すると判定した場合には(ステップS s 1 0 0 3:Y E S)、ステップS s 1 0 0 4に進む。

#### 【0311】

ステップS s 1 0 0 4では、ROM 6 3の変動時間テーブル記憶エリア6 3 dに記憶されている低確低サポ状態時変動時間テーブル群から、リーチ発生用の変動時間テーブルを

50

特定し、特定したリーチ発生用の変動時間テーブルを参照することによって、今回の変動種別カウンタCSの値に対応した変動時間情報を取得する。具体的には、まず、(i)～(iii)の中から(ii)低確低サボ状態で、当たり抽選において大当たり当選せずにリーチが発生した時に用いられるリーチ発生用変動時間テーブル、を特定する。(ii)は、例えば、リーチ発生用通常演出を行うための変動時間テーブルである。次いで、特定したリーチ発生用の変動時間テーブルを参照することによって、ステップSs0901(図29)で取得した変動種別カウンタCSの値に対応した変動時間情報を取得する。ステップSs1004を実行した後、第1始動口用の低確低サボ状態時変動時間情報取得処理を終了する。

#### 【0312】

ステップSs1003において、今回の遊技回でリーチが発生しないと判定した場合には(ステップSs1003:NO)、ステップSs1005に進む。

#### 【0313】

ステップSs1005では、ROM63の変動時間テーブル記憶エリア63dに記憶されている低確低サボ状態時変動時間テーブル群から、リーチ非発生用の変動時間テーブルを特定し、特定したリーチ非発生用の変動時間テーブルを参照することによって、今回の変動種別カウンタCSの値に対応した変動時間情報を取得する。具体的には、まず、(i)～(iii)の中から(iii)低確低サボ状態で、当たり抽選において大当たり当選せずにリーチが発生しなかった時に用いられるリーチ非発生用変動時間テーブル、を特定する。(ii)は、例えば、リーチ非発生用通常演出を行うための変動時間テーブルである。次いで、特定したリーチ非発生用の変動時間テーブルを参照することによって、ステップSs0901(図29)で取得した変動種別カウンタCSの値に対応した変動時間情報を取得する。ステップSs1005を実行した後、第1始動口用の低確低サボ状態時変動時間情報取得処理を終了する。

#### 【0314】

<第1始動口用の低確高サボ状態時変動時間情報取得処理>

次に、第1始動口用の低確高サボ状態時変動時間情報取得処理について説明する。第1始動口用の低確高サボ状態時変動時間情報取得処理は、第1始動口用の変動時間の設定処理のサブルーチン(図29:Ss0905)として主制御装置60のMPU62によって実行される。

#### 【0315】

図31は、第1始動口用の低確高サボ状態時変動時間情報取得処理を示すフローチャートである。ステップSs1101では、今回の遊技回に係る当否判定の結果が大当たりであるか否かを判定する。具体的には、確変大当たりフラグ又は通常大当たりフラグがONであるか否かを判定し、いずれかのフラグがONである場合には(Ss1101:YES)、ステップSs1102に進む。

#### 【0316】

ステップSs1102では、ROM63の変動時間テーブル記憶エリア63dに記憶されている低確高サボ状態時変動時間テーブル群から、大当たり用の変動時間テーブルを特定し、特定した大当たり用の変動時間テーブルを参照することによって、今回の変動種別カウンタCSの値に対応した変動時間情報を取得する。低確高サボ状態時変動時間テーブル群には、(iv)低確高サボ状態で、当たり抽選において大当たり当選した時に用いられる大当たり用変動時間テーブル、(v)低確高サボ状態で、当たり抽選において大当たり当選せずにリーチが発生した時に用いられるリーチ発生用変動時間テーブル、(iv)低確高サボ状態で、当たり抽選において大当たり当選せずにリーチが発生しなかった時に用いられるリーチ非発生用変動時間テーブル、が備えられている。ステップSs1102では、まず、(iv)、(v)の中から(iv)を特定する。次いで、特定した大当たり用の変動時間テーブルを参照することによって、ステップSs0901(図29)で取得した変動種別カウンタCSの値に対応した変動時間情報を取得する。ステップSs1102を実行した後、第1始動口用の低確高サボ状態時変動時間情報取得処理を終了する。

## 【0317】

一方、ステップS s 1 1 0 1において、今回の遊技回に係る当否判定の結果が大当たりではないと判定した場合には（ステップS s 1 1 0 1：NO）、ステップS s 1 1 0 3に進む。

## 【0318】

ステップS s 1 1 0 3では、今回の遊技回でリーチが発生するか否かを判定する。ステップS s 1 1 0 3において、今回の遊技回でリーチが発生すると判定した場合には（ステップS s 1 1 0 3：YES）、ステップS s 1 1 0 4に進む。

## 【0319】

ステップS s 1 1 0 4では、ROM 6 3の変動時間テーブル記憶エリア 6 3 d に記憶されている低確高サポ状態時変動時間テーブル群から、リーチ発生用の変動時間テーブルを特定し、特定したリーチ発生用の変動時間テーブルを参照することによって、今回の変動種別カウンタCSの値に対応した変動時間情報を取得する。具体的には、まず、(iv)、(v)の中から(v)低確高サポ状態で、当たり抽選において大当たり当選せずにリーチが発生した時に用いられるリーチ発生用変動時間テーブル、を特定する。次いで、特定したリーチ発生用の変動時間テーブルを参照することによって、ステップS s 0 9 0 1（図29）で取得した変動種別カウンタCSの値に対応した変動時間情報を取得する。ステップS s 1 1 0 4を実行した後、第1始動口用の低確高サポ状態時変動時間情報取得処理を終了する。

10

## 【0320】

ステップS s 1 1 0 3において、今回の遊技回でリーチが発生しないと判定した場合には（ステップS s 1 1 0 3：NO）、ステップS s 1 1 0 5に進む。

20

## 【0321】

ステップS s 1 1 0 5では、ROM 6 3の変動時間テーブル記憶エリア 6 3 d に記憶されている低確高サポ状態時変動時間テーブル群から、リーチ非発生用の変動時間テーブルを特定し、特定したリーチ非発生用の変動時間テーブルを参照することによって、今回の変動種別カウンタCSの値に対応した変動時間情報を取得する。具体的には、まず、(iv)～(iv)の中から(iv)低確高サポ状態で、当たり抽選において大当たり当選せずにリーチが発生しなかった時に用いられるリーチ非発生用変動時間テーブル、を特定する。次いで、特定したリーチ非発生用の変動時間テーブルを参照することによって、ステップS s 0 9 0 1（図29）で取得した変動種別カウンタCSの値に対応した変動時間情報を取得する。ステップS s 1 1 0 5を実行した後、第1始動口用の低確高サポ状態時変動時間情報取得処理を終了する。

30

## 【0322】

<第1始動口用の高確高サポ状態時変動時間情報取得処理>

次に、第1始動口用の高確高サポ状態時変動時間情報取得処理について説明する。第1始動口用の高確高サポ状態時変動時間情報取得処理は、第1始動口用の変動時間の設定処理のサブルーチン（図29：S s 0 9 0 7）として主制御装置60のMPU 62によって実行される。

## 【0323】

図32は、第1始動口用の高確高サポ状態時変動時間情報取得処理を示すフローチャートである。ステップS s 1 2 0 1では、今回の遊技回に係る当否判定の結果が大当たりであるか否かを判定する。具体的には、確変大当たりフラグ又は通常大当たりフラグがONであるか否かを判定し、いずれかのフラグがONである場合には（S s 1 2 0 1：YES）、ステップS s 1 2 0 2に進む。

40

## 【0324】

ステップS s 1 2 0 2では、ROM 6 3の変動時間テーブル記憶エリア 6 3 d に記憶されている高確高サポ状態時変動時間テーブル群から、大当たり用の変動時間テーブルを特定し、特定した大当たり用の変動時間テーブルを参照することによって、今回の変動種別カウンタCSの値に対応した変動時間情報を取得する。高確高サポ状態時変動時間テーブル

50

ル群には、(vii) 高確高サボ状態で、当たり抽選において大当たりに当選した時に用いられる大当たり用変動時間テーブル、(viii) 高確高サボ状態で、当たり抽選において特殊小当たりに当選した時に用いられる特殊小当たり用変動時間テーブル、(ix) 高確高サボ状態で、当たり抽選において通常小当たりに当選した時に用いられる通常小当たり用変動時間テーブル、が備えられている。ステップ S s 1 2 0 2 では、まず、(vii) ~ (ix) の中から (vii) を特定する。次いで、特定した大当たり用の変動時間テーブルを参照することによって、ステップ S s 0 9 0 1 (図 2 9) で取得した変動種別カウンタ C S の値に対応した変動時間情報を取得する。ステップ S s 1 2 0 2 を実行した後、第 1 始動口用の高確高サボ状態時変動時間情報取得処理を終了する。

#### 【 0 3 2 5 】

一方、ステップ S s 1 2 0 1 において、今回の遊技回に係る当否判定の結果が大当たりではないと判定した場合には (ステップ S s 1 2 0 1 : N O)、ステップ S s 1 2 0 3 に進む。

#### 【 0 3 2 6 】

ステップ S s 1 2 0 3 では、今回の遊技回に係る当否判定の結果が特殊小当たりであるか否かを判定する。具体的には、特殊小当たりフラグが O N であるか否かを判定し、特殊小当たりフラグが O N であると判定した場合には (S s 1 2 0 3 : Y E S)、ステップ S s 1 2 0 4 に進む。

#### 【 0 3 2 7 】

ステップ S s 1 2 0 4 では、ROM 6 3 の変動時間テーブル記憶エリア 6 3 d に記憶されている高確高サボ状態時変動時間テーブル群から、特殊小当たり用の変動時間テーブルを特定し、特定した特殊小当たり用の変動時間テーブルを参照することによって、今回の変動種別カウンタ C S の値に対応した変動時間情報を取得する。具体的には、まず、(vii) ~ (ix) の中から (viii) 高確高サボ状態で、当たり抽選において特殊小当たりに当選した時に用いられる特殊小当たり用変動時間テーブル、を特定する。次いで、特定した特殊小当たり用の変動時間テーブルを参照することによって、ステップ S s 0 9 0 1 (図 2 9) で取得した変動種別カウンタ C S の値に対応した変動時間情報を取得する。ステップ S s 1 2 0 4 を実行した後、第 1 始動口用の高確高サボ状態時変動時間情報取得処理を終了する。

#### 【 0 3 2 8 】

ステップ S s 1 2 0 3 において、今回の遊技回に係る当否判定の結果が特殊小当たりではないと判定した場合には (S s 1 2 0 3 : N O)、ステップ S s 1 2 0 5 に進む。

#### 【 0 3 2 9 】

ステップ S s 1 2 0 5 では、ROM 6 3 の変動時間テーブル記憶エリア 6 3 d に記憶されている高確高サボ状態時変動時間テーブル群から、通常小当たり用の変動時間テーブルを特定し、特定した通常小当たり用の変動時間テーブルを参照することによって、今回の変動種別カウンタ C S の値に対応した変動時間情報を取得する。具体的には、まず、(vii) ~ (ix) の中から (ix) 高確高サボ状態で、当たり抽選において通常小当たりに当選した時に用いられる通常小当たり用変動時間テーブル、を特定する。次いで、特定した通常小当たり用の変動時間テーブルを参照することによって、ステップ S s 0 9 0 1 (図 2 9) で取得した変動種別カウンタ C S の値に対応した変動時間情報を取得する。ステップ S s 1 2 0 5 を実行した後、第 1 始動口用の高確高サボ状態時変動時間情報取得処理を終了する。

#### 【 0 3 3 0 】

< 第 1 始動口用の高確低サボ状態時変動時間情報取得処理 >

次に、第 1 始動口用の高確低サボ状態時変動時間情報取得処理について説明する。第 1 始動口用の高確低サボ状態時変動時間情報取得処理は、第 1 始動口用の変動時間の設定処理のサブルーチン (図 2 9 : S s 0 9 0 7) として主制御装置 6 0 の M P U 6 2 によって実行される。

#### 【 0 3 3 1 】

図 3 3 は、第 1 始動口用の高確低サボ状態時変動時間情報取得処理を示すフローチャートである。ステップ S s 1 3 0 1 では、今回の遊技回に係る当否判定の結果が大当たりであるか否かを判定する。具体的には、確変大当たりフラグ又は通常大当たりフラグが ON であるか否かを判定し、いずれかのフラグが ON である場合には ( S s 1 3 0 1 : Y E S )、ステップ S s 1 3 0 2 に進む。

#### 【 0 3 3 2 】

ステップ S s 1 3 0 2 では、ROM 6 3 の変動時間テーブル記憶エリア 6 3 d に記憶されている高確低サボ状態時変動時間テーブル群から、大当たり用の変動時間テーブルを特定し、特定した大当たり用の変動時間テーブルを参照することによって、今回の変動種別カウンタ C S の値に対応した変動時間情報を取得する。高確低サボ状態時変動時間テーブル群には、( x ) 高確低サボ状態で、当たり抽選において大当たりに当選した時に用いられる大当たり用変動時間テーブル、( xi ) 高確低サボ状態で、当たり抽選において小当たり ( 通常小当たり、特殊小当たり ) に当選した時に用いられる小当たり用変動時間テーブル、が備えられている。ステップ S s 1 3 0 2 では、まず、( x )、( xi ) の中から ( x ) を特定する。次いで、特定した大当たり用の変動時間テーブルを参照することによって、ステップ S s 0 9 0 1 ( 図 2 9 ) で取得した変動種別カウンタ C S の値に対応した変動時間情報を取得する。ステップ S s 1 3 0 2 を実行した後、第 1 始動口用の高確低サボ状態時変動時間情報取得処理を終了する。

#### 【 0 3 3 3 】

一方、ステップ S s 1 3 0 1 において、今回の遊技回に係る当否判定の結果が大当たりではないと判定した場合 ( すなわち、小当たりと判定した場合 ) には ( ステップ S s 1 3 0 1 : N O )、ステップ S s 1 3 0 3 に進む。

#### 【 0 3 3 4 】

ステップ S s 1 3 0 3 では、ROM 6 3 の変動時間テーブル記憶エリア 6 3 d に記憶されている高確低サボ状態時変動時間テーブル群から、小当たり用の変動時間テーブルを特定し、特定した小当たり用の変動時間テーブルを参照することによって、今回の変動種別カウンタ C S の値に対応した変動時間情報を取得する。具体的には、まず、( x )、( xi ) の中から ( xi ) 高確低サボ状態で、当たり抽選において小当たり ( 通常小当たり、特殊小当たり ) に当選した時に用いられる小当たり用変動時間テーブル、を特定する。次いで、特定した小当たり用の変動時間テーブルを参照することによって、ステップ S s 0 9 0 1 ( 図 2 9 ) で取得した変動種別カウンタ C S の値に対応した変動時間情報を取得する。ステップ S s 1 3 0 3 を実行した後、第 1 始動口用の高確低サボ状態時変動時間情報取得処理を終了する。

#### 【 0 3 3 5 】

< 第 1 変動停止処理 >

次に、第 1 変動停止処理について説明する。第 1 変動停止処理は、遊技回制御処理のサブルーチン ( 図 2 5 : S s 5 0 4 ) として主制御装置 6 0 の主側 MPU 6 2 によって実行される。

#### 【 0 3 3 6 】

図 3 4 は、第 1 変動停止処理を示すフローチャートである。ステップ S s 1 4 0 1 では、RAM 6 4 の各種フラグ記憶エリア 6 4 g の第 2 当たりフラグが ON であるか否かを判定する。第 2 当たりフラグは、第 2 始動口 3 4 への遊技球の入球を契機として実行された当たり抽選の抽選結果が「大当たり」である場合に ON にされ、当該第 2 始動口 3 4 への遊技球の入球による第 2 の図柄の変動表示が停止し、停止表示になる際に OFF にされる。ステップ S s 1 4 0 1 において、第 2 当たりフラグが ON ではないと判定した場合には ( S s 1 4 0 1 : N O )、ステップ S s 1 4 0 2 に進む。

#### 【 0 3 3 7 】

ステップ S s 1 4 0 2 では、第 1 図柄表示部 3 7 a の変動時間が終了したか否かを判定する。具体的には、第 1 始動口用の変動時間の設定処理 ( 図 2 9 ) において設定した第 1 図柄用の変動時間が経過したか否かを判定する。ステップ S s 1 4 0 2 において、第 1 図

柄表示部 37a の変動時間が終了したと判定した場合には ( S s 1 4 0 2 : Y E S ) 、ステップ S s 1 4 0 3 に進む。一方、ステップ S s 1 4 0 2 において、第 1 図柄表示部 37a の変動時間が終了していないと判定した場合には ( S s 1 4 0 2 : N O ) 、ステップ S s 1 4 1 1 に進む。

【 0 3 3 8 】

ステップ S s 1 4 0 3 では、第 1 図柄表示部 37a の変動を停止する。すなわち、第 1 図柄表示部 37a の第 1 の図柄を、変動表示している状態から、停止表示に移行する。停止表示させる図柄 ( 停止図柄 ) の組み合わせは、第 1 始動口用の判定処理 ( 図 2 8 ) のステップ S s 0 8 0 9 、ステップ S s 0 8 1 1 、ステップ S s 0 8 1 4 、ステップ S s 0 8 1 8 、またはステップ S s 0 8 2 3 において設定されている。ステップ S s 1 4 0 3 を実行した後、ステップ S s 1 4 0 4 に進む。

10

【 0 3 3 9 】

ステップ S s 1 4 0 4 では、R A M 6 4 の各種フラグ記憶エリア 6 4 g の第 1 変動中フラグを O F F にする。上述のように、第 1 変動中フラグは、第 1 始動口 ( 中央側第 1 始動口 3 3 、右側第 1 始動口 4 4 ) への遊技球の入球を契機として第 1 図柄表示部 37a の第 1 の図柄が変動を開始する際に O N にされ、第 1 の図柄が変動を停止する際に O F F にされるフラグである。ステップ S s 1 4 0 4 を実行した後、ステップ S s 1 4 0 5 に進む。

【 0 3 4 0 】

ステップ S s 1 4 0 5 では、R A M 6 4 の各種フラグ記憶エリア 6 4 g の第 2 変動中フラグが O N であるか否かを判定する。上述のように、第 2 変動中フラグは、第 2 始動口 3 4 への遊技球の入球を契機として第 2 図柄表示部 37b の第 2 の図柄が変動を開始する際に O N にされ、第 2 の図柄が変動を停止する際に O F F にされるフラグである。ステップ S s 1 4 0 5 において、第 2 変動中フラグが O N ではないと判定した場合には ( S s 1 4 0 5 : N O ) 、ステップ S s 1 4 0 6 に進む。

20

【 0 3 4 1 】

ステップ S s 1 4 0 6 では、第 1 当たりフラグを O F F にする。その後、本第 1 変動停止処理を終了する。

【 0 3 4 2 】

一方、ステップ S s 1 4 0 5 において、第 2 変動中フラグが O N であると判定した場合には ( S s 1 4 0 5 : Y E S ) 、ステップ S s 1 4 1 1 に進む。

30

【 0 3 4 3 】

ステップ S s 1 4 0 1 において、第 2 当たりフラグが O N であると判定した場合には ( S s 1 4 0 1 : Y E S ) 、ステップ S s 1 4 0 7 に進む。

【 0 3 4 4 】

ステップ S s 1 4 0 7 では、第 2 図柄表示部 37b の変動時間が終了したか否かを判定する。具体的には、後述する第 2 始動口用の変動時間の設定処理 ( 図 3 8 ) において設定した第 2 図柄用の変動時間が経過したか否かを判定する。ステップ S s 1 4 0 7 において、第 2 図柄表示部 37b の変動時間が終了していないと判定した場合には ( S s 1 4 0 7 : N O ) 、ステップ S s 1 4 0 2 に進む。一方、ステップ S s 1 4 0 7 において、第 2 図柄表示部 37b の変動時間が終了したと判定した場合には ( S s 1 4 0 7 : Y E S ) 、ステップ S s 1 4 0 8 に進む。

40

【 0 3 4 5 】

ステップ S s 1 4 0 8 では、R A M 6 4 の各種フラグ記憶エリア 6 4 g の第 2 当たりフラグを O F F にする。ステップ S s 1 4 0 8 を実行した後、ステップ S s 1 4 0 9 に進む。

【 0 3 4 6 】

ステップ S s 1 4 0 9 では、第 1 図柄表示部 37a の変動を停止する。すなわち、第 1 図柄表示部 37a の第 1 の図柄を、変動表示している状態から、停止表示に移行する。本実施形態では、停止表示させる図柄 ( 停止図柄 ) は、外れ用の停止図柄が用いられる。さらに、ステップ S s 1 4 0 9 では、第 1 始動口用遊技回に係る確変大当たりフラグや、通常大当たりフラグ等の各種のフラグを O F F に移行する処理を行い、第 1 始動口用遊技回

50

に係る当たり抽選において、たとえ大当たりや小当たり（特殊小当たり、通常小当たり）に当選した場合にも、それら当選を無効にする。ステップ S s 1 4 0 9 を実行した後、ステップ S s 1 4 1 0 に進む。

【 0 3 4 7 】

ステップ S s 1 4 1 0 では、R A M 6 4 の各種フラグ記憶エリア 6 4 g の第 1 変動中フラグを O F F にする。その後、ステップ S s 1 4 1 1 に進む。

【 0 3 4 8 】

ステップ S s 1 4 1 1 では、サポートモードが高頻度サポートモードであるか否かを判定する。具体的には、R A M 6 4 の各種フラグ記憶エリア 6 4 g の高頻度サポートモードフラグが O N であるか否かを判定する。

10

【 0 3 4 9 】

ステップ S s 1 4 1 1 において、高頻度サポートモードフラグが O N であると判定した場合には（S s 1 4 1 1 : Y E S）、ステップ S s 1 4 1 2 に進み、高頻度サポートモードで継続して実行される遊技回の回数が保証遊技回数（例えば 5 0 回）に達する前（＝保証遊技回数内）であるか否かを判定する。具体的には、保証遊技回数カウンタ P N C の値が 0 を上回るか否かを判定する。保証遊技回数カウンタ P N C は保証遊技回数の残りの回数を示すものであることから、P N C > 0 であるか否かを判定することによって、高頻度サポートモードで継続して実行される遊技回の回数が保証遊技回数に達する前であるか否かを判定することができる。

【 0 3 5 0 】

20

ステップ S s 1 4 1 2 において、保証遊技回数カウンタ P N C の値が 0 を上回っていないと判定した場合（ステップ S s 1 4 1 2 : N O）、すなわち、保証遊技回数内でないと判定した場合には、ステップ S s 1 4 1 3 に進み、高頻度サポートモードフラグを O F F する。ステップ S s 1 4 1 3 を実行した後、ステップ S s 1 4 1 4 に進む。

【 0 3 5 1 】

ステップ S s 1 4 1 4 では、低頻度サポートモードコマンドを設定する。低頻度サポートモードコマンドは、サポートモードが低頻度サポートモードであることを音声発光制御装置 9 0 に通知するためのコマンドである。低頻度サポートモードコマンドは、通常処理（図 2 4）におけるステップ S s 0 4 0 2 にて、音声発光制御装置 9 0 に送信される。ステップ S s 1 4 1 4 を実行した後、ステップ S s 1 4 1 5 に進む。

30

【 0 3 5 2 】

ステップ S s 1 4 1 5 では、抽選モードが高確率モードであるか否かを判定する。具体的には、R A M 6 4 の各種フラグ記憶エリア 6 4 g の高確率モードフラグが O N であるか否かを判定する。

【 0 3 5 3 】

ステップ S s 1 4 1 5 において、高確率モードフラグが O N であると判定した場合には（S s 1 4 1 5 : Y E S）、ステップ S s 1 4 1 6 に進み、無敵ゾーンコマンドを設定する。無敵ゾーンコマンドは、高確高サポ状態から高確低サポ状態（無敵ゾーン）に移行したことを音声発光制御装置 9 0 に通知するためのコマンドである。無敵ゾーンコマンドは、通常処理（図 2 4）におけるステップ S s 0 4 0 2 にて、音声発光制御装置 9 0 に送信される。ステップ S s 1 4 1 4 を実行した後、本第 1 変動停止処理を終了する。

40

【 0 3 5 4 】

ステップ S s 1 4 1 5 において、高確率モードフラグが O N でないと判定した場合には（S s 1 4 1 5 : N O）、本第 1 変動停止処理を終了する。ステップ S s 1 4 1 1 において、高頻度サポートモードフラグが O N でないと判定した場合には（S s 1 4 1 1 : N O）、本第 1 変動停止処理を終了する。また、ステップ S s 1 4 1 2 において、保証遊技回数カウンタ P N C の値が 0 を上回っていると判定した場合（ステップ S s 1 4 1 2 : Y E S）、本第 1 変動停止処理を終了する。

【 0 3 5 5 】

< 第 2 始動口用の変動開始処理 >

50



次に、第2始動口用の変動開始処理について説明する。第2始動口用の変動開始処理は、遊技回制御処理のサブルーチン（図25：S s 0 5 0 6）として主制御装置60のMPU62によって実行される。

【0356】

図35は、第2始動口用の変動開始処理を示すフローチャートである。ステップS s 1 5 0 1では、第2始動保留個数R b N = 0であるか否かを判定する。ステップS s 1 5 0 1において、第2始動保留個数R b N = 0ではないと判定した場合には（S s 1 5 0 1：NO）、ステップS s 1 5 0 2に進む。一方、ステップS s 1 5 0 1において、第2始動保留個数R b N = 0であると判定した場合には（S s 1 5 0 1：YES）、本第2始動口用の変動開始処理を終了する。

10

【0357】

ステップS s 1 5 0 2では、第2始動口用保留情報シフト処理を実行する。第2始動口用保留情報シフト処理では、第2保留エリアR bに記憶された保留情報をシフトさせる。第2始動口用保留情報シフト処理の詳細については後述する。ステップS s 1 5 0 2を実行した後、ステップS s 1 5 0 3に進む。

【0358】

ステップS s 1 5 0 3では、第2始動口用の判定処理を実行する。第2始動口用の判定処理では、判定処理実行エリア64cに記憶された特別情報に基づいて当たり抽選を実行する。具体的には、判定処理実行エリア64cに記憶された当たり乱数カウンタC1や大当たり種別カウンタC2、リーチ乱数カウンタC3の値に基づいて、大当たりや小当たりの有無を判定する当否判定、大当たり種別を振り分ける振分判定、リーチ発生の有無を判定するリーチ判定を行なう。第2始動口用の判定処理の詳細については後述する。ステップS s 1 5 0 3を実行した後、ステップS s 1 5 0 4に進む。

20

【0359】

ステップS s 1 5 0 4では、第2始動口用の変動時間の設定処理を実行する。第2始動口用の変動時間の設定処理では、図柄が変動を開始してから停止するまでの時間である変動時間を設定する。第2始動口用の変動時間の設定処理の詳細については後述する。ステップS s 1 5 0 4を実行した後、ステップS s 1 5 0 5に進む。

【0360】

ステップS s 1 5 0 5では、第2変動用コマンドを設定する。第2変動用コマンドには、今回の遊技回が第2始動口34への遊技球の入球に基づいて取得された特別情報に係るものであることを示す情報が含まれているとともに、リーチ発生の有無の情報及びステップS s 1 5 0 4において設定された変動時間の情報が含まれている。ステップS s 1 5 0 5を実行した後、ステップS s 1 5 0 6に進む。

30

【0361】

ステップS s 1 5 0 6では、第2種別コマンドを設定する。第2種別コマンドには、大当たりの有無の情報及び大当たり種別の情報が含まれている。具体的には、第2種別コマンドには、16R確変大当たりの情報、8R確変大当たりの情報、8R通常大当たりの情報、または外れの情報が含まれる。

【0362】

40

ステップS s 1 5 0 5及びステップS s 1 5 0 6において設定された変動用コマンド及び第2種別コマンドは、通常処理（図24）におけるステップS s 0 4 0 2によって、音声発光制御装置90に送信される。音声発光制御装置90は、受信した変動用コマンド及び第2種別コマンドに基づいて、その遊技回における演出の内容を決定し、その決定した演出の内容が実行されるように各種機器を制御する。ステップS s 1 5 0 6を実行後、ステップS s 1 5 0 7に進む。

【0363】

ステップS s 1 5 0 7では、第2図柄表示部37bにおける変動表示を開始させ、その後、ステップS s 1 5 0 8に進み、第2変動中フラグをONにする。第2変動中フラグは、第2始動口用遊技回が開始される場合にONにされ、第2図柄表示部37bにおける変

50

動表示が停止表示となった場合にOFFにされるフラグである。ステップS s 1 5 0 8を実行した後、ステップS s 1 5 0 9に進む。

【0364】

ステップS s 1 5 0 9では、遊技回数カウンタPNCの値を1減算する。遊技回数カウンタPNCは、高頻度サポートモードが開始された場合に、遊技回数カウンタPNCに値が設定され、遊技回が実行される毎にカウンタ値が1減算される。ステップS s 1 5 0 9を実行した後、本第2始動口用の変動開始処理を終了する。

【0365】

<第2始動口用保留情報シフト処理>

次に、第2始動口用保留情報シフト処理について説明する。第2始動口用保留情報シフト処理は、第2始動口用の変動開始処理のサブルーチン(図35:S s 1 5 0 2)として主制御装置60のMPU62によって実行される。

10

【0366】

図36は、第2始動口用保留情報シフト処理を示すフローチャートである。ステップS s 1 6 0 1では、第2保留エリアRbの第2始動保留個数RbNを1減算する。その後、ステップS s 1 6 0 2に進む。

【0367】

ステップS s 1 6 0 2では、第2保留エリアRbの第1エリアに記憶されているデータ(保留情報)を判定処理実行エリア64cの第2実行エリアに移動させる。その後、ステップS s 1 6 0 3に進む。

20

【0368】

ステップS s 1 6 0 3では、第2保留エリアRbの記憶エリアに記憶されているデータをシフトさせる処理を実行する。このデータシフト処理は、第1~第4エリアに記憶されているデータを下位エリア側に順にシフトさせる処理である。具体的には、第1エリアのデータをクリアすると共に、第2エリア 第1エリア、第3エリア 第2エリア、第4エリア 第3エリアといった具合に各エリア内のデータをシフトさせる。ステップS s 1 6 0 3を実行した後、本第2始動口用保留情報シフト処理を終了する。

【0369】

<第2始動口用の判定処理>

次に、第2始動口用の判定処理について説明する。第2始動口用の判定処理は、第2始動口用の変動開始処理のサブルーチン(図35:S s 1 5 0 3)として主制御装置60のMPU62によって実行される。

30

【0370】

図37は、第2始動口用の判定処理を示すフローチャートである。ステップS s 1 7 0 1では、当否抽選モードが高確率モードであるか否かを判定する。具体的には、RAM64の各種フラグ記憶エリア64gの高確率モードフラグがONであるか否かを判定する。高確率モードフラグは、当否抽選モードが高確率モードであるか否かをMPU62にて特定するためのフラグであり、本実施形態では、確変大当たりの当選に係る開閉実行モードの終了に際してONにされ、通常大当たりの当選に係る開閉実行モードの終了に際してOFFにされる。さらに、本実施形態では、始動口ユニット200に備えられる転落口252へ遊技球が入球した場合に、高確率モードフラグはOFFされる。ステップS s 1 7 0 1において、高確率モードであると判定した場合には(S s 1 7 0 1: YES)、ステップS s 1 7 0 2に進む。

40

【0371】

ステップS s 1 7 0 2では、第2始動口用の当否テーブル(高確率モード用)を参照して当否判定を行う。具体的には、判定処理実行エリア64cに記憶されている当たり乱数カウンタC1の値が、図14(b)に示す第2始動口用の当否テーブル(高確率モード用)において大当たりとして設定されている値と一致しているか否かを判定する。その後、ステップS s 1 7 0 4に進む。一方、ステップS s 1 7 0 1において高確率モードではないと判定した場合には(S s 1 7 0 1: NO)、ステップS s 1 7 0 3に進む。

50

## 【0372】

ステップS s 1 7 0 3では、第2始動口用の当否テーブル（低確率モード用）を参照して当否判定を行う。具体的には、判定処理実行エリア64cに記憶されている当たり乱数カウンタC1の値が、図14（a）に示す第2始動口用の当否テーブル（低確率モード用）において大当たりとして設定されている値と一致しているか否かを判定する。その後、ステップS s 1 7 0 4に進む。

## 【0373】

ステップS s 1 7 0 4では、ステップS s 1 7 0 2又はステップS s 1 7 0 3における当否判定の結果が大当たりであるか否かを判定する。ステップS s 1 7 0 4において、当否判定の結果が大当たりであると判定した場合には（S s 1 7 0 4：YES）、ステップS s 1 7 0 5に進む。

10

## 【0374】

ステップS s 1 7 0 5では、RAM64の各種フラグ記憶エリア64gの第2当たりフラグをONにする。第2当たりフラグは、第2始動口34への遊技球の入球を契機として実行された当たり抽選の抽選結果が「大当たり」である場合にONされ、当該第2始動口34への遊技球の入球による第2の図柄の変動表示が停止し、停止表示になる際にOFFにされるフラグである。ステップS s 1 7 0 5を実行した後、ステップS s 1 7 0 6に進む。

## 【0375】

ステップS s 1 7 0 6では、第2始動口用の振分テーブル（図15（b）参照）を参照して振分判定を行う。具体的には、判定処理実行エリア64cに記憶されている当たり種別カウンタC2の値が、いずれの大当たり種別の数値範囲に含まれているかを判定する。ステップS s 1 7 0 6を実行した後、ステップS s 1 7 0 7に進む。

20

## 【0376】

ステップS s 1 7 0 7では、ステップS s 1 7 0 6における振分判定の結果（大当たり種別）が確変大当たりであるか否かを判定する。ステップS s 1 7 0 7において、振り分けた大当たり種別が確変大当たりであると判定した場合には（S s 1 7 0 7：YES）、ステップS s 1 7 0 8に進む。

## 【0377】

ステップS s 1 7 0 8では、ステップS s 1 7 0 6において振り分けた大当たり種別に対応した確変大当たりフラグ（大当たり種別フラグ）をONにする。ステップS s 1 7 0 8を実行した後、ステップS s 1 7 0 9に進む。

30

## 【0378】

ステップS s 1 7 0 9では、確変大当たり用の停止図柄設定処理を実行する。確変大当たり用の停止図柄設定処理では、確変大当たりとなる今回の遊技回において、第2図柄表示部37bに、いずれの停止結果を表示した状態で変動表示を終了（停止表示）させるかを設定するための処理を実行する。具体的には、停止結果テーブル記憶エリア63eに記憶されている確変大当たり用の停止結果テーブルを参照することによって、ステップS s 1 7 0 6において振り分けた大当たり種別に対応した停止結果データのアドレス情報を取得し、そのアドレス情報をRAM64の停止結果アドレス記憶エリアに記憶する。ステップS s 1 7 0 9を実行した後、本第2始動口用の判定処理を終了する。

40

## 【0379】

ステップS s 1 7 0 7において、振り分けた大当たり種別が確変大当たりではないと判定した場合には（S s 1 7 0 7：NO）、すなわち、振り分けた大当たり種別が通常大当たりである場合には、ステップS s 1 7 1 0に進む。

## 【0380】

ステップS s 1 7 1 0では、ステップS s 1 7 0 6において振り分けた大当たり種別に対応した通常大当たりフラグ（大当たり種別フラグ）をONにする。ステップS s 1 7 1 0を実行した後、ステップS s 1 7 1 1に進む。

## 【0381】

50

ステップ S s 1 7 1 1 では、通常大当たり用の停止図柄設定処理を実行する。通常大当たり用の停止図柄設定処理では、通常大当たりとなる今回の遊技回において、第 2 図柄表示部 3 7 b に、いずれの停止結果を表示した状態で変動表示を終了（停止表示）させるかを設定するための処理を実行する。具体的には、停止結果テーブル記憶エリア 6 3 e に記憶されている通常大当たり用の停止結果テーブルを参照することによって、ステップ S s 1 7 0 6 において振り分けた大当たり種別に対応した停止結果データのアドレス情報を取得し、そのアドレス情報を R A M 6 4 の停止結果アドレス記憶エリアに記憶する。ステップ S s 1 7 1 1 を実行した後、本第 2 始動口用の判定処理を終了する。

#### 【 0 3 8 2 】

ステップ S s 1 7 0 4 において、ステップ S s 1 7 0 2 又はステップ S s 1 7 0 3 における当否判定の結果が大当たりではないと判定した場合には（ S s 1 7 0 4 : N O ）、ステップ S s 1 7 1 2 に進む。

10

#### 【 0 3 8 3 】

ステップ S s 1 7 1 2 では、R O M 6 3 のリーチ判定用テーブル記憶エリア 6 3 c に記憶されているリーチ判定用テーブルを参照して、リーチが発生するか否かのリーチ判定を行なう。具体的には、判定処理実行エリア 6 4 c に記憶されているリーチ乱数カウンタ C 3 の値が、参照したリーチ判定用テーブルにおいてリーチ発生として設定されている値と一致しているか否かを判定する。このステップ S s 1 7 1 2 の処理は、上記ステップ S s 1 7 0 4 における当否判定（当たり抽選）の結果が大当たりでない場合に実行される。すなわち、ステップ S s 1 7 1 2 においては、当否判定の結果が大当たりではない遊技回のうち、リーチが発生する遊技回であるか否かの判定を行う。ステップ S s 1 7 1 2 を実行した後、ステップ S s 1 7 1 3 に進む。

20

#### 【 0 3 8 4 】

ステップ S s 1 7 1 3 では、ステップ S s 1 7 1 2 におけるリーチ判定の結果がリーチ発生であるか否かを判定する。ステップ S s 1 7 1 3 において、リーチ発生であると判定した場合には（ S s 1 7 1 3 : Y E S ）、ステップ S s 1 7 1 4 に進み、R A M 6 4 の各種フラグ記憶エリア 6 4 g のリーチ発生フラグを O N にする。ステップ S s 1 7 1 4 を実行した後、ステップ S s 1 7 1 5 に進む。ステップ S s 1 7 1 3 において、リーチ発生でないと判定した場合には（ S s 1 7 1 3 : N O ）、ステップ S s 1 7 1 4 を実行することなく、ステップ S s 1 7 1 5 に進む。

30

#### 【 0 3 8 5 】

ステップ S s 1 7 1 5 では、外れ用の停止図柄設定処理を実行する。外れ用の停止図柄設定処理では、外れとなる今回の遊技回において、第 2 図柄表示部 3 7 b に、いずれの停止結果を表示した状態で変動表示を終了（停止表示）させるかを設定するための処理を実行する。具体的には、停止結果テーブル記憶エリア 6 3 e における外れ用の停止結果テーブルを参照することによって、判定処理実行エリア 6 4 c に記憶されている当たり乱数カウンタ C 1 の値に対応した停止結果データのアドレス情報を取得し、そのアドレス情報を R A M 6 4 の停止結果アドレス記憶エリアに記憶する。ステップ S s 1 7 1 5 を実行した後、本第 2 始動口用の判定処理を終了する。

#### 【 0 3 8 6 】

< 第 2 始動口用の変動時間の設定処理 >

次に、第 2 始動口用の変動時間の設定処理について説明する。第 2 始動口用の変動時間の設定処理は、第 2 始動口用の変動開始処理のサブルーチン（図 3 5 : S s 1 5 0 4 ）として主制御装置 6 0 の M P U 6 2 によって実行される。

40

#### 【 0 3 8 7 】

図 3 8 は、第 2 始動口用の変動時間の設定処理を示すフローチャートである。ステップ S s 1 8 0 1 では、R A M 6 4 の抽選カウンタ用バッファ 6 4 a における変動種別カウンタバッファに記憶されている変動種別カウンタ C S の値を取得する。その後、ステップ S s 1 8 0 2 に進む。

#### 【 0 3 8 8 】

50

ステップ S s 1 8 0 2 では、高確率モードフラグが ON であるか否かを判定する。ステップ S s 1 8 0 2 において、高確率モードフラグが ON ではないと判定した場合には ( S s 1 8 0 2 : N O )、ステップ S s 1 8 0 3 に進む。

【 0 3 8 9 】

ステップ S s 1 8 0 3 では、高頻度サポートモードフラグが ON であるか否かを判定する。ステップ S s 1 8 0 3 において、高頻度サポートモードフラグが ON ではないと判定した場合には ( S s 1 8 0 3 : N O )、ステップ S s 1 8 0 4 に進む。

【 0 3 9 0 】

ステップ S s 1 8 0 4 では、第 2 始動口用の低確低サポ状態時変動時間情報取得処理を実行する。第 2 始動口用の低確低サポ状態時変動時間情報取得処理は、抽選モードが低確率モードであり、かつサポートモードが低頻度サポートモードである時に第 2 始動口用遊技回が実行される場合に、当該第 2 始動口用遊技回の変動時間情報を取得する処理である。具体的には、図 1 9 における低確低サポ状態 ( 状態 H 1 ) のときに、第 2 始動口用遊技回が実行される場合に、当該第 2 始動口用遊技回の変動時間情報を取得する処理である。第 2 始動口用の低確低サポ状態時変動時間情報取得処理の詳細は後述する。ステップ S s 1 8 0 4 を実行した後、ステップ S s 1 8 0 9 に進む。

【 0 3 9 1 】

一方、ステップ S s 1 8 0 3 において、高頻度サポートモードフラグが ON であると判定した場合には ( S s 1 8 0 3 : Y E S )、ステップ S s 1 8 0 5 に進む。

【 0 3 9 2 】

ステップ S s 1 8 0 5 では、第 2 始動口用の低確高サポ状態時変動時間情報取得処理を実行する。第 2 始動口用の低確高サポ状態時変動時間情報取得処理は、抽選モードが低確率モードであり、かつサポートモードが高頻度サポートモードである時に第 2 始動口用遊技回が実行される場合に、当該第 2 始動口用遊技回の変動時間情報を取得する処理である。具体的には、図 1 9 における低確高サポ状態 ( 状態 H 3 ) のときに、第 2 始動口用遊技回が実行される場合に、当該第 2 始動口用遊技回の変動時間情報を取得する処理である。第 2 始動口用の低確高サポ状態時変動時間情報取得処理の詳細は後述する。ステップ S s 1 8 0 5 を実行した後、ステップ S s 1 8 0 9 に進む。

【 0 3 9 3 】

一方、ステップ S s 1 8 0 2 において、高確率モードフラグが ON であると判定した場合には ( S s 1 8 0 2 : Y E S )、ステップ S s 1 8 0 6 に進む。

【 0 3 9 4 】

ステップ S s 1 8 0 6 では、高頻度サポートモードフラグが ON であるか否かを判定する。ステップ S s 1 8 0 6 において、高頻度サポートモードフラグが ON であると判定した場合には ( S s 1 8 0 6 : Y E S )、ステップ S s 1 8 0 7 に進む。

【 0 3 9 5 】

ステップ S s 1 8 0 7 では、第 2 始動口用の高確高サポ状態時変動時間情報取得処理を実行する。第 2 始動口用の高確高サポ状態時変動時間情報取得処理は、抽選モードが高確率モードであり、かつサポートモードが高頻度サポートモードである時に第 2 始動口用遊技回が実行される場合に、当該第 2 始動口用遊技回の変動時間情報を取得する処理である。具体的には、図 1 9 における高確高サポ状態 ( 状態 H 5 ) のときに、第 2 始動口用遊技回が実行される場合に、当該第 2 始動口用遊技回の変動時間情報を取得する処理である。第 2 始動口用の高確高サポ状態時変動時間情報取得処理の詳細は後述する。ステップ S s 1 8 0 7 を実行した後、ステップ S s 1 8 0 9 に進む。

【 0 3 9 6 】

一方、ステップ S s 1 8 0 6 において、高頻度サポートモードフラグが ON でないと判定した場合には ( S s 1 8 0 6 : N O )、ステップ S s 1 8 0 8 に進む。

【 0 3 9 7 】

ステップ S s 1 8 0 8 では、第 2 始動口用の高確低サポ状態時変動時間情報取得処理を実行する。第 2 始動口用の高確低サポ状態時変動時間情報取得処理は、抽選モードが高確

10

20

30

40

50

率モードであり、かつサポートモードが低頻度サポートモードである時に第2始動口用遊技回が実行される場合に、当該第2始動口用遊技回の変動時間情報を取得する処理である。具体的には、図19における高確低サポ状態（状態H6）のときに、第2始動口用遊技回が実行される場合に、当該第2始動口用遊技回の変動時間情報を取得する処理である。第2始動口用の高確低サポ状態時変動時間情報取得処理の詳細は後述する。ステップS s 1808を実行した後、ステップS s 1809に進む。

#### 【0398】

ステップS s 1809では、ステップS s 1804、ステップS s 1805、ステップS s 1807、ステップS s 1808の各処理で取得した変動時間情報を、RAM 64の各種カウンタエリア64fに設けられた変動時間カウンタエリアにセットする。その後、

10

#### 【0399】

<第2始動口用の低確低サポ状態時変動時間情報取得処理>

次に、第2始動口用の低確低サポ状態時変動時間情報取得処理について説明する。第2始動口用の低確低サポ状態時変動時間情報取得処理は、第2始動口用の変動時間の設定処理のサブルーチン（図38：S s 1804）として主制御装置60のMPU 62によって実行される。

#### 【0400】

図39は、第2始動口用の低確低サポ状態時変動時間情報取得処理を示すフローチャートである。ステップS s 1901では、ロング変動時間情報を取得する。具体的には、10分という極めて長い変動時間（ロング変動時間）を変動時間情報として取得する。ステップS s 1901を実行した後、第2始動口用の低確低サポ状態時変動時間情報取得処理を終了する。

20

#### 【0401】

<第2始動口用の低確高サポ状態時変動時間情報取得処理>

次に、第2始動口用の低確高サポ状態時変動時間情報取得処理について説明する。第2始動口用の低確高サポ状態時変動時間情報取得処理は、第2始動口用の変動時間の設定処理のサブルーチン（図38：S s 1805）として主制御装置60のMPU 62によって実行される。

#### 【0402】

30

図40は、第2始動口用の低確高サポ状態時変動時間情報取得処理を示すフローチャートである。ステップS s 2001では、今回の遊技回に係る当否判定の結果が大当たりであるか否かを判定する。具体的には、確変大当たりフラグ又は通常大当たりフラグがONであるか否かを判定し、いずれかのフラグがONである場合には（S s 2001：YES）、ステップS s 2002に進む。

#### 【0403】

ステップS s 2002では、ROM 63の変動時間テーブル記憶エリア63dに記憶されている低確高サポ状態時変動時間テーブル群から、大当たり用の変動時間テーブルを特定し、特定した大当たり用の変動時間テーブルを参照することによって、今回の変動種別カウンタCSの値に対応した変動時間情報を取得する。低確高サポ状態時変動時間テーブル群には、(I)低確高サポ状態で、当たり抽選において大当たりに当選した時に用いられる大当たり用変動時間テーブル、(II)低確高サポ状態で、当たり抽選において大当たり当選せずにリーチが発生した時に用いられるリーチ発生用変動時間テーブル、(III)低確高サポ状態で、当たり抽選において大当たり当選せずにリーチが発生しなかった時に用いられるリーチ非発生用変動時間テーブル、が備えられている。ステップS s 2002では、まず、(I)～(III)の中から(I)を特定する。次いで、特定した大当たり用の変動時間テーブルを参照することによって、ステップS s 1801（図38）で取得した変動種別カウンタCSの値に対応した変動時間情報を取得する。ステップS s 2002を実行した後、第2始動口用の低確高サポ状態時変動時間情報取得処理を終了する。

40

#### 【0404】

50

一方、ステップ S s 2 0 0 1 において、今回の遊技回に係る当否判定の結果が大当たりではないと判定した場合には（ステップ S s 2 0 0 1 : N O ）、ステップ S s 2 0 0 3 に進む。

【 0 4 0 5 】

ステップ S s 2 0 0 3 では、今回の遊技回でリーチが発生するか否かを判定する。ステップ S s 2 0 0 3 において、今回の遊技回でリーチが発生すると判定した場合には（ステップ S s 2 0 0 3 : Y E S ）、ステップ S s 2 0 0 4 に進む。

【 0 4 0 6 】

ステップ S s 2 0 0 4 では、R O M 6 3 の変動時間テーブル記憶エリア 6 3 d に記憶されている低確高サボ状態時変動時間テーブル群から、リーチ発生用の変動時間テーブルを特定し、特定したリーチ発生用の変動時間テーブルを参照することによって、今回の変動種別カウンタ C S の値に対応した変動時間情報を取得する。具体的には、まず、( I ) ~ ( III ) の中から ( II ) 低確高サボ状態で、当たり抽選において大当たり当選せずにリーチが発生した時に用いられるリーチ発生用変動時間テーブル、を特定する。次いで、特定したリーチ発生用の変動時間テーブルを参照することによって、ステップ S s 1 8 0 1 ( 図 3 8 ) で取得した変動種別カウンタ C S の値に対応した変動時間情報を取得する。ステップ S s 2 0 0 4 を実行した後、第 2 始動口用の低確高サボ状態時変動時間情報取得処理を終了する。

10

【 0 4 0 7 】

ステップ S s 2 0 0 3 において、今回の遊技回でリーチが発生しないと判定した場合には（ステップ S s 2 0 0 3 : N O ）、ステップ S s 2 0 0 5 に進む。

20

【 0 4 0 8 】

ステップ S s 2 0 0 5 では、R O M 6 3 の変動時間テーブル記憶エリア 6 3 d に記憶されている低確高サボ状態時変動時間テーブル群から、リーチ非発生用の変動時間テーブルを特定し、特定したリーチ非発生用の変動時間テーブルを参照することによって、今回の変動種別カウンタ C S の値に対応した変動時間情報を取得する。具体的には、まず、( I ) ~ ( III ) の中から ( III ) 低確高サボ状態で、当たり抽選において大当たり当選せずにリーチが発生しなかった時に用いられるリーチ非発生用変動時間テーブル、を特定する。次いで、特定したリーチ非発生用の変動時間テーブルを参照することによって、ステップ S s 1 8 0 1 ( 図 3 8 ) で取得した変動種別カウンタ C S の値に対応した変動時間情報を取得する。ステップ S s 2 0 0 5 を実行した後、第 2 始動口用の低確高サボ状態時変動時間情報取得処理を終了する。

30

【 0 4 0 9 】

< 第 2 始動口用の高確高サボ状態時変動時間情報取得処理 >

次に、第 2 始動口用の高確高サボ状態時変動時間情報取得処理について説明する。第 2 始動口用の高確高サボ状態時変動時間情報取得処理は、第 2 始動口用の変動時間の設定処理のサブルーチン ( 図 3 8 : S s 1 8 0 7 ) として主制御装置 6 0 の M P U 6 2 によって実行される。

【 0 4 1 0 】

図 4 1 は、第 2 始動口用の高確高サボ状態時変動時間情報取得処理を示すフローチャートである。ステップ S s 2 1 0 1 では、ロング変動時間情報を取得する。具体的には、1 0 分という極めて長い変動時間を変動時間情報として取得する。ステップ S s 2 1 0 1 を実行した後、第 2 始動口用の高確高サボ状態時変動時間情報取得処理を終了する。

40

【 0 4 1 1 】

< 第 2 始動口用の高確低サボ状態時変動時間情報取得処理 >

次に、第 2 始動口用の高確低サボ状態時変動時間情報取得処理について説明する。第 2 始動口用の高確低サボ状態時変動時間情報取得処理は、第 2 始動口用の変動時間の設定処理のサブルーチン ( 図 3 8 : S s 1 8 0 7 ) として主制御装置 6 0 の M P U 6 2 によって実行される。

【 0 4 1 2 】

50

図42は、第2始動口用の高確低サポ状態時変動時間情報取得処理を示すフローチャートである。ステップS s 2 2 0 1では、今回の遊技回に係る当否判定の結果が大当たりであるか否かを判定する。具体的には、確変大当たりフラグ又は通常大当たりフラグがONであるか否かを判定し、いずれかのフラグがONである場合には（S s 2 2 0 1：YES）、ステップS s 2 2 0 2に進む。

【0413】

ステップS s 2 2 0 2では、ROM 63の変動時間テーブル記憶エリア63dに記憶されている高確低サポ状態時変動時間テーブル群から、大当たり用の変動時間テーブルを特定し、特定した大当たり用の変動時間テーブルを参照することによって、今回の変動種別カウンタCSの値に対応した変動時間情報を取得する。高確低サポ状態時変動時間テーブル群には、(IV)高確低サポ状態で、当たり抽選において大当たりに当選した時に用いられる大当たり用変動時間テーブル、(V)高確低サポ状態で、当たり抽選において大当たり当選せずにリーチが発生した時に用いられるリーチ発生用変動時間テーブル、(VI)高確低サポ状態で、当たり抽選において大当たり当選せずにリーチが発生しなかった時に用いられるリーチ非発生用変動時間テーブル、が備えられている。ステップS s 2 2 0 2では、まず、(IV)～(VI)の中から(IV)を特定する。次いで、特定した大当たり用の変動時間テーブルを参照することによって、ステップS s 1 8 0 1(図38)で取得した変動種別カウンタCSの値に対応した変動時間情報を取得する。ステップS s 2 2 0 2を実行した後、第2始動口用の高確低サポ状態時変動時間情報取得処理を終了する。

【0414】

一方、ステップS s 2 2 0 1において、今回の遊技回に係る当否判定の結果が大当たりではないと判定した場合には（ステップS s 2 2 0 1：NO）、ステップS s 2 2 0 3に進む。

【0415】

ステップS s 2 2 0 3では、今回の遊技回でリーチが発生するか否かを判定する。ステップS s 2 2 0 3において、今回の遊技回でリーチが発生すると判定した場合には（ステップS s 2 2 0 3：YES）、ステップS s 2 2 0 4に進む。

【0416】

ステップS s 2 2 0 4では、ROM 63の変動時間テーブル記憶エリア63dに記憶されている高確低サポ状態時変動時間テーブル群から、リーチ発生用の変動時間テーブルを特定し、特定したリーチ発生用の変動時間テーブルを参照することによって、今回の変動種別カウンタCSの値に対応した変動時間情報を取得する。具体的には、まず、(IV)～(VI)の中から(V)を特定する。次いで、特定したリーチ発生用の変動時間テーブルを参照することによって、ステップS s 1 8 0 1(図38)で取得した変動種別カウンタCSの値に対応した変動時間情報を取得する。ステップS s 2 2 0 4を実行した後、第2始動口用の高確低サポ状態時変動時間情報取得処理を終了する。

【0417】

ステップS s 2 2 0 3において、今回の遊技回でリーチが発生しないと判定した場合には（ステップS s 2 2 0 3：NO）、ステップS s 2 2 0 5に進む。

【0418】

ステップS s 2 2 0 5では、ROM 63の変動時間テーブル記憶エリア63dに記憶されている高確低サポ状態時変動時間テーブル群から、リーチ非発生用の変動時間テーブルを特定し、特定したリーチ非発生用の変動時間テーブルを参照することによって、今回の変動種別カウンタCSの値に対応した変動時間情報を取得する。具体的には、まず、(IV)～(VI)の中から(VI)を特定する。次いで、特定したリーチ非発生用の変動時間テーブルを参照することによって、ステップS s 1 8 0 1(図38)で取得した変動種別カウンタCSの値に対応した変動時間情報を取得する。ステップS s 2 2 0 5を実行した後、第2始動口用の高確低サポ状態時変動時間情報取得処理を終了する。

【0419】

<第2変動停止処理>

10

20

30

40

50



次に、第2変動停止処理について説明する。第2変動停止処理は、遊技回制御処理のサブルーチン（図25：S s 5 0 7）として主制御装置60の主側MPU62によって実行される。

【0420】

図43は、第2変動停止処理を示すフローチャートである。ステップS s 2 3 0 1では、RAM64の各種フラグ記憶エリア64gの第1当たりフラグがONであるか否かを判定する。第1当たりフラグは、第1始動口（中央側第1始動口33、右側第1始動口44）への遊技球の入球を契機として実行された当たり抽選の抽選結果が「大当たり」、「特殊小当たり」、または「通常小当たり」である場合にONにされ、当該第1始動口への遊技球の入球による第1の図柄の変動表示が停止し、停止表示になる際にOFFにされる。ステップS s 2 3 0 1において、第1当たりフラグがONではないと判定した場合には（S s 2 3 0 1：NO）、ステップS s 2 3 0 2に進む。

10

【0421】

ステップS s 2 3 0 2では、第2図柄表示部37aの変動時間が終了したか否かを判定する。具体的には、第2始動口用の変動時間の設定処理（図38）において設定した第2図柄用の変動時間が経過したか否かを判定する。ステップS s 2 3 0 2において、第2図柄表示部37aの変動時間が終了したと判定した場合には（S s 2 3 0 2：YES）、ステップS s 2 3 0 3に進む。一方、ステップS s 2 3 0 2において、第2図柄表示部37aの変動時間が終了していないと判定した場合には（S s 2 3 0 2：NO）、ステップS s 2 3 11に進む。

20

【0422】

ステップS s 2 3 0 3では、第2図柄表示部37aの変動を停止する。すなわち、第2図柄表示部37aの第2の図柄を、変動表示している状態から、停止表示に移行する。停止表示させる図柄（停止図柄）の組み合わせは、第2始動口用の判定処理（図37）のステップS s 1 7 0 9、ステップS s 1 7 1 1、またはステップS s 1 7 1 5において設定されている。ステップS s 2 3 0 3を実行した後、ステップS s 2 3 0 4に進む。

【0423】

ステップS s 2 3 0 4では、RAM64の各種フラグ記憶エリア64gの第2変動中フラグをOFFにする。上述のように、第2変動中フラグは、第2始動口34への遊技球の入球を契機として第2図柄表示部37aの第2の図柄が変動を開始する際にONにされ、第2の図柄が変動を停止する際にOFFにされるフラグである。ステップS s 2 3 0 4を実行した後、ステップS s 2 3 0 5に進む。

30

【0424】

ステップS s 2 3 0 5では、RAM64の各種フラグ記憶エリア64gの第1変動中フラグがONであるか否かを判定する。上述のように、第1変動中フラグは、第1始動口（中央側第1始動口33、右側第1始動口44）への遊技球の入球を契機として第1図柄表示部37bの第1の図柄が変動を開始する際にONにされ、第1の図柄が変動を停止する際にOFFにされるフラグである。ステップS s 2 3 0 5において、第1変動中フラグがONではないと判定した場合には（S s 2 3 0 5：NO）、ステップS s 2 3 0 6に進む。

【0425】

ステップS s 2 3 0 6では、第2当たりフラグをOFFにする。その後、本第2変動停止処理を終了する。

40

【0426】

一方、ステップS s 2 3 0 5において、第1変動中フラグがONであると判定した場合には（S s 2 3 0 5：YES）、ステップS s 2 3 11に進む。

【0427】

ステップS s 2 3 0 1において、第1当たりフラグがONであると判定した場合には（S s 2 3 0 1：YES）、ステップS s 2 3 0 7に進む。

【0428】

ステップS s 2 3 0 7では、第1図柄表示部37bの変動時間が終了したか否かを判定

50

する。具体的には、第1始動口用の変動時間の設定処理(図29)において設定した第1図柄用の変動時間が経過したか否かを判定する。ステップS s 2 3 0 7において、第1図柄表示部3 7 bの変動時間が終了していないと判定した場合には(S s 2 3 0 7: N O)、ステップS s 2 3 0 2に進む。一方、ステップS s 2 3 0 7において、第1図柄表示部3 7 bの変動時間が終了したと判定した場合には(S s 2 3 0 7: Y E S)、ステップS s 2 3 0 8に進む。

【0 4 2 9】

ステップS s 2 3 0 8では、R A M 6 4の各種フラグ記憶エリア6 4 gの第1当たりフラグをO F Fにする。ステップS s 2 3 0 8を実行した後、ステップS s 2 3 0 9に進む。

【0 4 3 0】

ステップS s 2 3 0 9では、第2図柄表示部3 7 aの変動を停止する。すなわち、第2図柄表示部3 7 aの第2の図柄を、変動表示している状態から、停止表示に移行する。本実施形態では、停止表示させる図柄(停止図柄)は、外れ用の停止図柄が用いられる。さらに、ステップS s 2 3 0 9では、第2始動口用遊技回に係る確変大当たりフラグや、通常大当たりフラグ等の各種のフラグをO F Fに移行する処理を行い、第2始動口用遊技回に係る当たり抽選において、たとえ大当たりに当選した場合にも、それら当選を無効にする。ステップS s 2 3 0 9を実行した後、ステップS s 2 3 1 0に進む。

【0 4 3 1】

ステップS s 2 3 1 0では、R A M 6 4の各種フラグ記憶エリア6 4 gの第2変動中フラグをO F Fにする。その後、ステップS s 2 3 1 1に進む。

【0 4 3 2】

ステップS s 2 3 1 1では、サポートモードが高頻度サポートモードであるか否かを判定する。具体的には、R A M 6 4の各種フラグ記憶エリア6 4 gの高頻度サポートモードフラグがO Nであるか否かを判定する。

【0 4 3 3】

ステップS s 2 3 1 1において、高頻度サポートモードフラグがO Nであると判定した場合には(S s 2 3 1 1: Y E S)、ステップS s 2 3 1 2に進み、高頻度サポートモードで継続して実行される遊技回の回数が保証遊技回数(例えば50回)に達する前(=保証遊技回数内)であるか否かを判定する。具体的には、保証遊技回数カウンタP N Cの値が0を上回るか否かを判定する。保証遊技回数カウンタP N Cは保証遊技回数の残りの回数を示すものであることから、P N C > 0であるか否かを判定することによって、高頻度サポートモードで継続して実行される遊技回の回数が保証遊技回数に達する前であるか否かを判定することができる。

【0 4 3 4】

ステップS s 2 3 1 2において、保証遊技回数カウンタP N Cの値が0を上回っていないと判定した場合(ステップS s 2 3 1 2: N O)、すなわち、保証遊技回数内でないと判定した場合には、ステップS s 2 3 1 3に進み、高頻度サポートモードフラグをO F Fにする。ステップS s 2 3 1 3を実行した後、ステップS s 2 3 1 4に進む。

【0 4 3 5】

ステップS s 2 3 1 4では、低頻度サポートモードコマンドを設定する。低頻度サポートモードコマンドは、開閉実行モードの終了後のサポートモードが低頻度サポートモードであることを音声発光制御装置90に通知するためのコマンドである。低頻度サポートモードコマンドは、通常処理(図24)におけるステップS s 0 4 0 2にて、音声発光制御装置90に送信される。その後、本第2変動停止処理を終了する。

【0 4 3 6】

ステップS s 2 3 1 1において、高頻度サポートモードフラグがO Nでないと判定した場合には(S s 2 3 1 1: N O)、本第2変動停止処理を終了する。また、ステップS s 2 3 1 2において、保証遊技回数カウンタP N Cの値が0を上回っていると判定した場合(ステップS s 2 3 1 2: Y E S)、本第2変動停止処理を終了する。

【0 4 3 7】

10

20

30

40

50

### < 遊技状態移行処理 >

次に、遊技状態移行処理について説明する。遊技状態移行処理は、通常処理のサブルーチン（図24：S s 0 4 0 6）として主制御装置60のMPU62によって実行される。

#### 【0438】

図44は、遊技状態移行処理を示すフローチャートである。ステップS s 2 4 0 1では、エンディング期間フラグがONであるか否かを判定する。エンディング期間フラグは、開閉実行モードにおける開閉処理期間の終了時（エンディング期間の開始時）にONにされ、エンディング期間の終了時にOFFにされる。エンディング期間は、開閉実行モードにおいてエンディング演出を実行するための期間である。

#### 【0439】

ステップS s 2 4 0 1において、エンディング期間フラグがONではないと判定した場合には（S s 2 4 0 1：NO）、ステップS s 2 4 0 2に進み、開閉処理期間フラグがONであるか否かを判定する。上述のように、開閉処理期間フラグは、遊技状態を開閉処理期間に移行させる場合にONにされ、開閉処理期間を終了させる場合にOFFにされる。

#### 【0440】

ステップS s 2 4 0 2において、開閉処理期間フラグがONではないと判定した場合には（S s 2 4 0 2：NO）、ステップS s 2 4 0 3に進み、オープニング期間フラグがONであるか否かを判定する。オープニング期間フラグは、オープニング期間の開始時にONにされ、オープニング期間の終了時にOFFにされる。

#### 【0441】

ステップS s 2 4 0 3において、オープニング期間フラグがONではないと判定した場合には（S s 2 4 0 3：NO）、ステップS s 2 4 0 4に進み、開閉実行モードフラグがONであるか否かを判定する。開閉実行モードフラグは、開閉実行モードが開始される契機となった遊技回が終了する場合にONにされ、開閉実行モードが終了する場合にOFFにされる。

#### 【0442】

ステップS s 2 4 0 4において、開閉実行モードフラグがONであると判定した場合には（S s 2 4 0 4：YES）、ステップS s 2 4 0 5に進む。一方、ステップS s 2 4 0 4において、開閉実行モードフラグがONではないと判定した場合には（S s 2 4 0 4：NO）、そのまま遊技状態移行処理を終了する。

#### 【0443】

ステップS s 2 4 0 5では、通常小当たりであるか否かを判定する。具体的には、通常小当たりフラグがONであるか否かを判定することにより、開閉実行モードが開始される契機が通常小当たりの当選であるか否かを判定する。ステップS s 2 4 0 5において、通常小当たりではないと判定した場合には（S s 2 4 0 5：NO）、ステップS s 2 4 0 6に進む。

#### 【0444】

ステップS s 2 4 0 6では、特殊小当たりであるか否かを判定する。具体的には、特殊小当たりフラグがONであるか否かを判定することにより、開閉実行モードが開始される契機が特殊小当たりの当選であるか否かを判定する。ステップS s 2 4 0 6において、特殊小当たりではないと判定した場合には（S s 2 4 0 6：NO）、ステップS s 2 4 0 7に進む。

#### 【0445】

ステップS s 2 4 0 7では、高確率モードフラグをOFFにする。ステップS s 2 4 0 5およびステップS s 2 4 0 6において、今回の遊技回の遊技結果（当たり抽選の結果）が小当たり（通常小当たり、特殊小当たり）ではないと判定されているため、今回の遊技回における当たり抽選の結果は大当たりである。大当たりで当選したことを契機として実行される開閉実行モードの実行中の抽選モードを低確率モードにするため、高確率モードフラグをOFFにする。ステップS s 2 4 0 7を実行した後、ステップS s 2 4 0 8に進む。

10

20

30

40

50

## 【 0 4 4 6 】

ステップ S s 2 4 0 8 では、高頻度サポートモードフラグを O F F にする。ステップ S s 2 4 0 8 において、今回の遊技回の遊技結果（当たり抽選の結果）が小当たり（通常小当たり、特殊小当たり）ではないと判定されているため、今回の遊技回における当たり抽選の結果は大当たりである。大当たりで当選したことを契機として実行される開閉実行モードの実行中のサポートモードを低頻度サポートモードにするため、高頻度サポートモードフラグを O F F にする。ステップ S s 2 4 0 8 を実行した後、ステップ S s 2 4 0 9 に進む。

## 【 0 4 4 7 】

ステップ S s 2 4 0 9 では、大当たり開閉実行モードコマンドを設定する。大当たり開閉実行モードコマンドは、大当たり当選を契機として開閉実行モードが開始されることを音声発光制御装置 9 0 に通知するためのコマンドである。大当たり開閉実行モードコマンドは、通常処理のコマンド出力処理（図 2 4：ステップ S s 0 4 0 2）において音声発光制御装置 9 0 に送信される。ステップ S s 2 4 0 9 を実行した後、ステップ S s 2 4 1 3 に進む。

10

## 【 0 4 4 8 】

ステップ S s 2 4 0 5 において、通常小当たりであると判定した場合には（S s 2 4 0 5：Y E S）、ステップ S s 2 4 1 3 に進む。

## 【 0 4 4 9 】

ステップ S s 2 4 0 6 において、特殊小当たりであると判定した場合には（S s 2 4 0 6：Y E S）、ステップ S s 2 4 1 0 に進む。

20

## 【 0 4 5 0 】

ステップ S s 2 4 1 0 では、高頻度サポートモードフラグを O F F にする。その後、ステップ S s 2 4 1 1 に進み、低頻度サポートモードコマンドを設定する。低頻度サポートモードコマンドは、開閉実行モードの終了後のサポートモードが低頻度サポートモードであることを音声発光制御装置 9 0 に通知するためのコマンドである。低頻度サポートモードコマンドは、通常処理（図 2 4）におけるステップ S s 0 4 0 2 にて、音声発光制御装置 9 0 に送信される。ステップ S s 2 4 1 1 を実行した後、ステップ S s 2 4 1 2 に進む。

## 【 0 4 5 1 】

ステップ S s 2 4 1 2 では、無敵ゾーンコマンドを設定する。無敵ゾーンコマンドは、高確高サポ状態から高確低サポ状態（無敵ゾーン）に移行したことを音声発光制御装置 9 0 に通知するためのコマンドである。無敵ゾーンコマンドは、通常処理（図 2 4）におけるステップ S s 0 4 0 2 にて、音声発光制御装置 9 0 に送信される。ステップ S s 2 4 1 2 を実行した後、ステップ S s 2 4 1 3 に進む。

30

## 【 0 4 5 2 】

ステップ S s 2 4 1 3 では、開閉実行モード開始コマンドを設定する。開閉実行モード開始コマンドは、大当たり当選を契機として、または、小当たりを契機として開閉実行モードが開始されることを音声発光制御装置 9 0 に通知するためのコマンドである。すなわち、開閉実行モード開始コマンドは、大当たりまたは小当たりに関係無く開閉実行モードが開始された場合に設定される。開閉実行モード開始コマンドは、通常処理のコマンド出力処理（図 2 4：ステップ S s 0 4 0 2）において音声発光制御装置 9 0 に送信される。ステップ S s 2 4 1 3 を実行した後、ステップ S s 2 4 1 4 に進む。

40

## 【 0 4 5 3 】

ステップ S s 2 4 1 4 では、開閉シナリオ設定処理を実行する。開閉シナリオ設定処理は、ラウンド遊技における開閉扉 3 6 b の開放パターンが設定された開閉シナリオを設定するための処理である。開閉シナリオ設定処理については後述する。ステップ S s 2 4 1 4 を実行した後、ステップ S s 2 4 1 5 に進む。

## 【 0 4 5 4 】

ステップ S s 2 4 1 5 では、オープニング時間設定処理を実行する。オープニング時間設定処理は、特別遊技状態におけるオープニング期間の時間的長さ（以下、オープニング

50

時間とも呼ぶ)を設定する処理である。具体的には、オープニング時間として第3タイマカウンタエリアT3に所定の値を設定する。オープニング時間設定処理については後述する。ステップS s 2 4 1 5を実行した後、ステップS s 2 4 1 6に進む。

【0455】

ステップS s 2 4 1 6では、オープニングコマンドを設定する。設定されたオープニングコマンドは、通常処理(図24)におけるステップS s 0 4 0 2にて、音声発光制御装置90に送信される。このオープニングコマンドには、設定したオープニング時間の情報、大当たり種別の情報、および、今回の開閉実行モードが実行される契機となった大当たりまたは小当たりに関する情報が含まれる。音声発光制御装置90では、受信したオープニングコマンドに基づいて、オープニング時間および開閉実行モードに対応した演出の内容を決定し、その決定した内容が実行されるように各種機器を制御する。ステップS s 2 4 1 6を実行した後、ステップS s 2 4 1 7に進み、オープニング期間フラグをONにする。その後、本遊技状態移行処理を終了する。

10

【0456】

ステップS s 2 4 0 3において、オープニング期間フラグがONであると判定した場合には(S s 2 4 0 3 : YES)、ステップS s 2 4 1 8に進み、オープニング期間フラグON時処理を実行する。オープニング期間フラグON時処理の詳細は後述する。ステップS s 2 4 1 8を実行した後、本遊技状態移行処理を終了する。

【0457】

ステップS s 2 4 0 2において、開閉処理期間フラグがONであると判定した場合には(S s 2 4 0 2 : YES)、ステップS s 2 4 1 9に進み、開閉処理期間フラグON時処理を実行する。開閉処理期間フラグON時処理の詳細は後述する。ステップS s 2 4 1 9を実行した後、本遊技状態移行処理を終了する。

20

【0458】

ステップS s 2 4 0 1において、エンディング期間フラグがONであると判定した場合には(S s 2 4 0 1 : YES)、ステップS s 2 4 2 0に進み、エンディング期間フラグON時処理を実行する。エンディング期間フラグON時処理の詳細は後述する。ステップS s 2 4 2 0を実行した後、本遊技状態移行処理を終了する。

【0459】

<開閉シナリオ設定処理>

30

次に、開閉シナリオ設定処理について説明する。開閉シナリオ設定処理は、遊技状態移行処理のサブルーチン(図44 : S s 2 4 1 4)として主制御装置60のMPU62によって実行される。

【0460】

図45は、開閉シナリオ設定処理を示すフローチャートである。ステップS s 2 5 0 1では、大当たりフラグがONであるか否かを判定する。ステップS s 2 5 0 1において、大当たりフラグがONであると判定した場合には(S s 2 5 0 1 : YES)、ステップS s 2 5 0 2に進む。

【0461】

ステップS s 2 5 0 2では、大当たりの種別に応じた大当たり用開閉シナリオに設定する。なお、開閉シナリオは、ラウンド遊技における開閉扉36bの開放パターンが設定されたプログラムである。ステップS s 2 5 0 2を実行した後、本開閉シナリオ設定処理を終了する。

40

【0462】

ステップS s 2 5 0 1において、大当たりフラグがONではないと判定した場合には(S s 2 5 0 1 : NO)、ステップS s 2 5 0 3に進む。

【0463】

ステップS s 2 5 0 3では、小当たり用開閉シナリオに設定する。なお、本実施形態においては、小当たり用開閉シナリオには、ラウンド遊技において開閉扉36bが1回開閉する開閉パターンが設定されている。ステップS s 2 5 0 3を実行した後、本開閉シナリ

50

オ設定処理を終了する。

【 0 4 6 4 】

< オープニング時間設定処理 >

次に、オープニング時間設定処理について説明する。オープニング時間設定処理は、遊技状態移行処理のサブルーチン（図 4 4 : S s 2 4 1 5 ）として主制御装置 6 0 の M P U 6 2 によって実行される。

【 0 4 6 5 】

図 4 6 は、オープニング時間設定処理を示すフローチャートである。ステップ S s 2 6 0 1 では、今回の開閉実行モードの契機が大当たり当選であるか否かを判定する。具体的には、大当たりフラグが O N であるか否かを判定する。

10

【 0 4 6 6 】

ステップ S s 2 6 0 1 において、今回の開閉実行モードの契機が大当たり当選であると判定した場合には（ S s 2 6 0 1 : Y E S ）、ステップ S s 2 6 0 2 に進む。

【 0 4 6 7 】

ステップ S s 2 6 0 2 では、オープニング時間として第 3 タイマカウンタエリア T 3 に 3 0 0 0 （約 6 . 0 s e c ）を設定する。その後、本オープニング時間設定処理を終了する。

【 0 4 6 8 】

一方、ステップ S s 2 6 0 1 において、今回の開閉実行モードの契機が大当たり当選ではないと判定した場合、すなわち、今回の開閉実行モードの契機が小当たりであると判定した場合には（ S s 2 6 0 1 : N O ）、ステップ S s 2 6 0 3 に進む。

20

【 0 4 6 9 】

ステップ S s 2 6 0 3 では、オープニング時間として第 3 タイマカウンタエリア T 3 に 0 （ 0 s e c ）を設定する。その後、本オープニング時間設定処理を終了する。

【 0 4 7 0 】

< オープニング期間フラグ O N 時処理 >

次に、オープニング期間フラグ O N 時処理について説明する。オープニング期間フラグ O N 時処理は、遊技状態移行処理のサブルーチン（図 4 4 : S s 2 4 1 8 ）として主制御装置 6 0 の M P U 6 2 によって実行される。

【 0 4 7 1 】

30

図 4 7 は、オープニング期間フラグ O N 時処理を示すフローチャートである。ステップ S s 2 7 0 1 では、オープニング期間が終了したか否かを判定する。具体的には、オープニング時間設定処理において設定した第 3 タイマカウンタエリア T 3 の値が「 0 」であるか否かを判定する。ステップ S s 2 7 0 1 において、オープニング期間が終了したと判定した場合には（ S s 2 7 0 1 : Y E S ）、ステップ S s 2 7 0 2 に進み、オープニング期間フラグを O F F にする。その後、ステップ S s 2 7 0 3 に進む。

【 0 4 7 2 】

ステップ S s 2 7 0 3 では、今回の開閉実行モードの種別を報知するためのラウンド表示の開始処理を実行する。具体的には、大当たり種別をラウンド表示部 3 9 に表示させる。ステップ S s 2 7 0 3 を実行した後、ステップ S s 2 7 0 4 に進む。

40

【 0 4 7 3 】

ステップ S s 2 7 0 4 では、開閉処理期間フラグを O N にする。その後、本オープニング期間フラグ O N 時処理を終了する。

【 0 4 7 4 】

ステップ S s 2 7 0 1 において、オープニング期間が終了していないと判定した場合には（ S s 2 7 0 1 : N O ）、本オープニング期間フラグ O N 時処理を終了する。

【 0 4 7 5 】

< 開閉処理期間フラグ O N 時処理 >

次に、開閉処理期間フラグ O N 時処理について説明する。開閉処理期間フラグ O N 時処理は、遊技状態移行処理のサブルーチン（図 4 4 : S s 2 4 1 9 ）として主制御装置 6 0

50

のMPU62によって実行される。

【0476】

図48は、開閉処理期間フラグON時処理を示すフローチャートである。ステップSs2801では、大入賞口開閉処理を実行する。大入賞口開閉処理については後述する。ステップSs2801を実行した後、ステップSs2802に進む。

【0477】

ステップSs2802では、大入賞口開閉処理が終了したか否かを判定し、大入賞口開閉処理が終了したと判定した場合には(Ss2802: YES)、ステップSs2803に進む。一方、ステップSs2802において、大入賞口開閉処理が終了していないと判定した場合には(Ss2802: NO)、そのまま本開閉処理期間フラグON時処理を終了する。

10

【0478】

ステップSs2803では、開閉処理期間フラグをOFFにし、その後、ステップSs2804に進む。

【0479】

ステップSs2804では、ラウンド表示の終了処理を実行する。当該処理では、メイン表示部45におけるラウンド表示部39が消灯されるように当該ラウンド表示部39の表示制御を終了する。ステップSs2804を実行した後、ステップSs2805に進む。

【0480】

ステップSs2805では、エンディング時間設定処理を実行する。エンディング時間設定処理は、開閉実行モードにおけるエンディング期間の時間的長さ(以下、エンディング時間とも呼ぶ)を設定する処理である。具体的には、エンディング時間として第4タイマカウンタエリアT4に所定の値を設定する。ステップSs2805を実行した後、ステップSs2806に進む。

20

【0481】

ステップSs2806では、エンディングコマンドを設定する。設定されたエンディングコマンドは、通常処理(図24)におけるステップSs0402にて、音声発光制御装置90に送信される。音声発光制御装置90では、エンディングコマンドを受信することに基づいて、当該エンディング期間に対応した演出を開始させる。ステップSs2806を実行した後、ステップSs2807に進む。

30

【0482】

ステップSs2807では、エンディング期間フラグをONにする。その後、本開閉処理期間フラグON時処理を終了する。

【0483】

<大入賞口開閉処理>

次に、大入賞口開閉処理について説明する。大入賞口開閉処理は、開閉処理期間フラグON時処理のサブルーチン(図48: Ss2801)として主制御装置60のMPU62によって実行される。

【0484】

図49は、大入賞口開閉処理を示すフローチャートである。ステップSs2901では、開閉扉36bは開放中であるか否かを判定する。ステップSs2901において、開閉扉36bは開放中ではないと判定した場合には(Ss2901: NO)、ステップSs2902に進む。

40

【0485】

ステップSs2902では、開閉扉36bの開放条件が成立したか否かを判定する。具体的には、開閉シナリオ設定処理によって設定された開閉シナリオを読み込み、開閉扉36bの開放のタイミングであるか否かを判定する。ステップSs2902において、開閉扉36bの開放条件が成立したと判定した場合には(Ss2902: YES)、ステップSs2903に進む。

【0486】

50

ステップ S s 2 9 0 3 では、開閉扉 3 6 b を開放する。その後、ステップ S s 2 9 0 4 に進む。

【 0 4 8 7 】

ステップ S s 2 9 0 4 では、開閉扉開放コマンドを設定する。開閉扉開放コマンドは、開閉扉 3 6 b が開放したことをサブ側の制御装置に認識させるためのコマンドである。開閉扉開放コマンドは、通常処理のコマンド出力処理（図 2 4 : S s 0 4 0 2 ）において音声発光制御装置 9 0 に送信される。ステップ S s 2 9 0 4 を実行した後、本大入賞口開閉処理を終了する。

【 0 4 8 8 】

ステップ S s 2 9 0 2 において、開閉扉 3 6 b の開放条件が成立していないと判定した場合には（ S s 2 9 0 2 : N O ）、そのまま本大入賞口開閉処理を終了する。

10

【 0 4 8 9 】

ステップ S s 2 9 0 1 において、開閉扉 3 6 b は開放中であると判定した場合には（ S s 2 9 0 1 : Y E S ）、ステップ S s 2 9 0 5 に進む。

【 0 4 9 0 】

ステップ S s 2 9 0 5 では、開閉扉 3 6 b の閉鎖条件が成立したか否かを判定する。開閉扉 3 6 b の閉鎖条件は、開閉シナリオに設定された開閉扉 3 6 b の継続開放時間が経過したか、または、大入賞口 3 6 a に予め設定された数の遊技球が入球したことが検出された場合に成立する。ステップ S s 2 9 0 5 において、開閉扉 3 6 b の閉鎖条件が成立したと判定した場合には（ S s 2 9 0 5 : Y E S ）、ステップ S s 2 9 0 6 に進む。

20

【 0 4 9 1 】

ステップ S s 2 9 0 6 では、開閉扉 3 6 b を閉鎖する。その後、ステップ S s 2 9 0 7 に進む。

【 0 4 9 2 】

ステップ S s 2 9 0 7 では、開閉扉閉鎖コマンドを設定する。開閉扉閉鎖コマンドは、開閉扉 3 6 b が閉鎖したことをサブ側の制御装置に認識させるためのコマンドである。開閉扉閉鎖コマンドは、通常処理のコマンド出力処理（図 2 4 : S s 0 4 0 2 ）において音声発光制御装置 9 0 に送信される。ステップ S s 2 9 0 7 を実行した後、本大入賞口開閉処理を終了する。

【 0 4 9 3 】

30

ステップ S s 2 9 0 5 において、開閉扉 3 6 b の閉鎖条件が成立していないと判定した場合には（ S s 2 9 0 5 : N O ）、そのまま本大入賞口開閉処理を終了する。

【 0 4 9 4 】

< エンディング期間フラグ O N 時処理 >

次に、エンディング期間フラグ O N 時処理について説明する。エンディング期間フラグ O N 時処理は、遊技状態移行処理のサブルーチン（図 4 4 : S s 2 4 2 0 ）として主制御装置 6 0 の M P U 6 2 によって実行される。

【 0 4 9 5 】

図 5 0 は、エンディング期間フラグ O N 時処理を示すフローチャートである。ステップ S s 3 0 0 1 では、エンディング期間が終了したか否かの判定を行う。具体的には、エンディング時間設定処理（ S s 2 8 0 5 ）において、エンディング時間として設定した第 4 タイマカウンタエリア T 4 の値が「 0 」であるか否かを判定する。ステップ S s 2 8 0 5 において、エンディング時間として設定した第 4 タイマカウンタエリア T 4 の値が「 0 」であると判定した場合には（ S s 3 0 0 1 : Y E S ）、ステップ S s 3 0 0 2 に進む。

40

【 0 4 9 6 】

ステップ S s 3 0 0 2 では、エンディング期間フラグを O F F にする。その後、ステップ S s 3 0 0 3 に進み、エンディング期間終了時の移行処理を実行する。エンディング期間終了時の移行処理は、今回のエンディング期間が終了した後の遊技回の各種モードを設定するための処理である。エンディング期間終了時の移行処理の詳細は後述する。ステップ S s 3 0 0 3 を実行した後、ステップ S s 3 0 0 4 に進み、開閉実行モードフラグを O

50



FFにする。その後、ステップS s 3 0 0 5に進み、開閉実行モード終了コマンドを設定する。開閉実行モード終了コマンドは、開閉実行モードが終了したことを音声発光制御装置90に通知するためのコマンドである。開閉実行モード終了コマンドは、通常処理(図24)におけるステップS s 0 4 0 2にて、音声発光制御装置90に送信される。その後、本エンディング期間フラグON時処理を終了する。

【0497】

一方、ステップS s 3 0 0 1において、エンディング時間として設定した第4タイマカウンタエリアT4の値が「0」ではないと判定した場合には(S s 3 0 0 1: NO)、そのまま本エンディング期間フラグON時処理を終了する。

【0498】

<エンディング期間終了時の移行処理>

次に、エンディング期間終了時の移行処理について説明する。エンディング期間終了時の移行処理は、エンディング期間フラグON時処理のサブルーチン(図50: S s 3 0 0 3)として主制御装置60のMPU62によって実行される。

【0499】

図51は、エンディング期間終了時の移行処理を示すフローチャートである。ステップS s 3 1 0 1では、今回の開閉実行モードへの移行の契機が大当たりであるか否かを判定する。具体的には、RAM64に記憶されている大当たり種別フラグのいずれかがONである場合には、今回の開閉実行モードへの移行の契機が大当たりであると判定する。

【0500】

ステップS s 3 1 0 1において、今回の開閉実行モードへの移行の契機が大当たりであると判定した場合には(S s 3 1 0 1: YES)、ステップS s 3 1 0 2に進み、今回の開閉実行モードへの移行の契機が確変大当たりであるか否かを判定する。具体的には、RAM64に記憶されている確変大当たりフラグがONである場合には、今回の開閉実行モードへの移行の契機が確変大当たりであると判定する。

【0501】

ステップS s 3 1 0 2において、今回の開閉実行モードへの移行の契機が確変大当たりであると判定した場合には(S s 3 1 0 2: YES)、ステップS s 3 1 0 3に進む。一方、ステップS s 3 1 0 2において、今回の開閉実行モードへの移行の契機が確変大当たりではないと判定した場合には(S s 3 1 0 2: NO)、ステップS s 3 1 1 2に進む。

【0502】

ステップS s 3 1 0 3では、対応する確変大当たりフラグをOFFにする。具体的には、10R確変大当たりフラグ、2R確変フラグのうち、ONになっているフラグをOFFにする処理を実行する。ステップS s 3 1 0 3を実行した後、ステップS s 3 1 0 4に進む。

【0503】

ステップS s 3 1 0 4では、RAM64に記憶されている高確率モードフラグをONにする。これにより、開閉実行モードを終了した後に、当否抽選モードが高確率モードに移行する。ステップS s 3 1 0 4を実行した後、ステップS s 3 1 0 5に進む。

【0504】

ステップS s 3 1 0 5では、高確率モードコマンドを、音声発光制御装置90への送信対象のコマンドとして設定する。高確率モードコマンドは、開閉実行モードの終了後の当否抽選モードが高確率モードであることをサブ側の制御装置に認識させるためのコマンドである。ステップS s 3 1 0 5を実行した後、ステップS s 3 1 0 6に進む。

【0505】

ステップS s 3 1 0 6では、高頻度サポートモードフラグをONにする。その後、ステップS s 3 1 0 7に進み、遊技回数カウンタPNCにカウンタ値として50を設定する。ステップS s 3 1 0 7を実行した後、ステップS s 3 1 0 8に進む。

【0506】

ステップS s 3 1 0 8では、高頻度サポートモードコマンドを設定する。高頻度サポー

10

20

30

40

50

トモードコマンドは、開閉実行モードの終了後のサポートモードが高頻度サポートモードであることを音声発光制御装置 90 に通知するためのコマンドである。高頻度サポートモードコマンドは、通常処理（図 24）におけるステップ S s 0 4 0 2 にて、音声発光制御装置 90 に送信される。その後、本エンディング期間終了時の移行処理を終了する。

【0507】

ステップ S s 3 1 0 2 において、今回の開閉実行モードへの移行の契機が確変大当たりではないと判定した場合には（S s 3 1 0 2 : N O）、ステップ S s 3 1 0 9 に進み、対応する通常大当たりフラグを O F F にする。ステップ S s 3 1 0 9 を実行した後、ステップ S s 3 1 1 0 に進む。

【0508】

ステップ S s 3 1 1 0 では、低確率モードコマンドを、音声発光制御装置 90 への送信対象のコマンドとして設定する。低確率モードコマンドは、開閉実行モードの終了後の当否抽選モードが低確率モードであることをサブ側の制御装置に認識させるための情報を含むコマンドである。ステップ S s 3 1 1 0 を実行した後、ステップ S s 3 1 1 1 に進む。

【0509】

ステップ S s 3 1 1 1 では、高頻度サポートモードフラグを O N にする。その後、ステップ S s 3 1 1 2 に進み、遊技回数カウンタ P N C にカウンタ値として 50 を設定する。ステップ S s 3 1 1 2 を実行した後、ステップ S s 3 1 1 3 に進む。

【0510】

ステップ S s 3 1 1 3 では、高頻度サポートモードコマンドを設定する。高頻度サポートモードコマンドは、開閉実行モードの終了後のサポートモードが高頻度サポートモードであることを音声発光制御装置 90 に通知するためのコマンドである。高頻度サポートモードコマンドは、通常処理（図 24）におけるステップ S s 0 4 0 2 にて、音声発光制御装置 90 に送信される。その後、本エンディング期間終了時の移行処理を終了する。

【0511】

ステップ S s 3 1 0 1 において、今回の開閉実行モードへの移行の契機が大当たりではないと判定した場合には（S s 3 1 0 1 : N O）、ステップ S s 3 1 1 4 に進む。ステップ S s 3 1 1 4 では、今回の開閉実行モードへの移行の契機が通常小当たりであるか否かを判定する。具体的には、R A M 6 4 の各種フラグ記憶エリア 6 4 g に記憶されている通常小当たりが O N である場合には、今回の開閉実行モードへの移行の契機が通常小当たりであると判定する。

【0512】

ステップ S s 3 1 1 4 において、今回の開閉実行モードへの移行の契機が通常小当たりであると判定した場合には（S s 3 1 1 4 : Y E S）、ステップ S s 3 1 1 5 に進み、通常小当たりフラグを O F F にする。ステップ S s 3 1 1 5 を実行した後、本エンディング期間終了時の移行処理を終了する。

【0513】

一方、ステップ S s 3 1 1 4 において、今回の開閉実行モードへの移行の契機が通常小当たりでない（S s 3 1 1 4 : N O）、すなわち、今回の開閉実行モードへの移行の契機が特殊小当たりであると判定した場合には、ステップ S s 3 1 1 6 に進み、特殊小当たりフラグを O F F にする。ステップ S s 3 1 1 6 を実行した後、本エンディング期間終了時の移行処理を終了する。

【0514】

< 電役サポート用処理 >

次に、電役サポート用処理について説明する。電役サポート用処理は、通常処理のサブルーチン（図 24 : S s 0 4 0 7）として主制御装置 60 の M P U 6 2 によって実行される。

【0515】

図 5 2 は、電役サポート用処理を示すフローチャートである。ステップ S s 3 2 0 1 では、サポート中であるか否かを判定する。具体的には、R A M 6 4 の各種フラグ記憶エリ

10

20

30

40

50

ア 6 4 g のサポート中フラグが ON であるか否かを判定する。サポート中フラグは、右側第 1 始動口 4 4 の電動役物 4 4 a を開放状態にさせる場合に ON にされ、閉鎖状態に復帰させる場合に OFF にされるフラグである。ステップ S s 3 2 0 1 において、サポート中フラグが ON ではないと判定した場合には ( S s 3 2 0 1 : N O )、ステップ S s 3 2 0 2 に進む。

【 0 5 1 6 】

ステップ S s 3 2 0 2 では、R A M 6 4 の各種フラグ記憶エリア 6 4 g のサポート当選フラグが ON であるか否かを判定する。サポート当選フラグは、電動役物 4 4 a を開放状態とするか否かの電動役物開放抽選において開放状態当選となった場合に ON にされ、サポート中フラグが ON である場合に OFF にされるフラグである。ステップ S s 3 2 0 2 において、サポート当選フラグが ON ではないと判定した場合には ( S s 3 2 0 2 : N O )、ステップ S s 3 2 0 3 に進む。

10

【 0 5 1 7 】

ステップ S s 3 2 0 3 では、R A M 6 4 の各種カウンタエリア 6 4 f に設けられた第 2 タイマーカウンタエリア T 2 の値が「 0 」であるか否かを判定する。この場合、第 2 タイマーカウンタエリア T 2 は、普図ユニット 3 8 の変動時間を計測するためのパラメーターとして用いられる。第 2 タイマーカウンタエリア T 2 にセットされたカウント値は、タイマー割込み処理が起動される都度、すなわち 2 m s e c 周期で 1 減算される。

【 0 5 1 8 】

ステップ S s 3 2 0 3 において、第 2 タイマーカウンタエリア T 2 の値が「 0 」でないと判定した場合には ( S s 3 2 0 3 : N O )、そのまま本電役サポート用処理を終了する。一方、第 2 タイマーカウンタエリア T 2 の値が「 0 」であると判定した場合には ( S s 3 2 0 3 : Y E S )、ステップ S s 3 2 0 4 に進む。

20

【 0 5 1 9 】

ステップ S s 3 2 0 4 では、普図ユニット 3 8 における図柄の変動表示の終了タイミングであるか否かを判定する。ステップ S s 3 2 0 4 において、変動表示の終了タイミングであると判定した場合には ( S s 3 2 0 4 : Y E S )、ステップ S s 3 2 0 5 に進み、外れ表示を設定した後、本電役サポート用処理を終了する。外れ表示が設定されることにより、外れ表示を停止表示した状態で普図ユニット 3 8 における図柄の変動表示が終了される。一方、ステップ S s 3 2 0 4 において、変動表示の終了タイミングでないと判定した場合には ( S s 3 2 0 4 : N O )、ステップ S s 3 2 0 6 に進む。

30

【 0 5 2 0 】

ステップ S s 3 2 0 6 では、役物保留個数 S N の値が「 0 」より大きいと判定する。ステップ S s 3 2 0 6 において、役物保留個数 S N の値が「 0 」であると判定した場合には ( S s 3 2 0 6 : N O )、そのまま本電役サポート用処理を終了する。一方、ステップ S s 3 2 0 6 において、役物保留個数 S N の値が「 0 」より大きいと判定した場合には ( S s 3 2 0 6 : Y E S )、ステップ S s 3 2 0 7 に進む。

【 0 5 2 1 】

ステップ S s 3 2 0 7 では、開閉実行モード中であるか否かを判定し、その後、ステップ S s 3 2 0 8 に進み、高頻度サポートモードであるか否かを判定する。ステップ S s 3 2 0 7 において開閉実行モードではなく ( S s 3 2 0 7 : N O )、且つ、ステップ S s 3 2 0 8 において高頻度サポートモードである場合には ( S s 3 2 0 8 : Y E S )、ステップ S s 3 2 0 9 に進み、電動役物開放抽選を行う。具体的には、電役保留エリア 6 4 d に記憶されている値をシフトし、実行エリアにシフトされた電動役物開放カウンタ C 4 の値が 0 ~ 1 9 0 であった場合に、電動役物開放抽選に当選となる。また、電動役物開放抽選と同時に第 2 タイマーカウンタエリア T 2 に「 5 」(すなわち 0 . 0 1 s e c ) をセットする。第 2 タイマーカウンタエリア T 2 は、タイマー割込み処理が起動される度に 1 減算される。その後、ステップ S s 3 2 1 0 に進む。

40

【 0 5 2 2 】

ステップ S s 3 2 1 0 では、ステップ S s 3 2 0 9 の電動役物開放抽選の結果がサポー

50

ト当選であるか否かを判定する。ステップ S s 3 2 1 0 において、電動役物開放抽選の結果がサポート当選であると判定した場合には ( S s 3 2 1 0 : Y E S )、ステップ S s 3 2 1 1 に進み、サポート当選フラグを O N にするとともに、R A M 6 4 の各種カウンタエリア 6 4 f に設けられた第 2 ラウンドカウンタエリア R C 2 に「 1 」をセットする。第 2 ラウンドカウンタエリア R C 2 は、電動役物 4 4 a が開放された回数をカウントするためのカウンタエリアである。その後、本電役サポート用処理を終了する。

【 0 5 2 3 】

一方、ステップ S s 3 2 1 0 において、電動役物開放抽選の結果がサポート当選でないと判定した場合には ( S s 3 2 1 0 : N O )、ステップ S s 3 2 1 1 の処理を実行することなく、本電役サポート用処理を終了する。

10

【 0 5 2 4 】

ステップ S s 3 2 0 7 において開閉実行モードであると判定した場合 ( S s 3 2 0 7 : Y E S )、又は、ステップ S s 3 2 0 8 において高頻度サポートモードでないと判定した場合には ( S s 3 2 0 8 : N O )、ステップ S s 3 2 1 2 に進み、電動役物開放抽選を行う。具体的には、電役保留エリア 6 4 d に記憶されている値をシフトし、実行エリアにシフトされた電動役物開放カウンタ C 4 の値が 0 ~ 1 9 0 であった場合に、電動役物開放抽選に当選となる。また、電動役物開放抽選と同時に第 2 タイマーカウンタエリア T 2 に「 1 4 7 5 0 」 ( すなわち 2 9 . 5 s e c ) をセットする。その後、ステップ S s 3 2 1 3 に進む。

【 0 5 2 5 】

20

ステップ S s 3 2 1 3 では、ステップ S s 3 2 1 2 の電動役物開放抽選の結果がサポート当選であるか否かを判定する。ステップ S s 3 2 1 3 において、サポート当選でないと判定した場合には ( S s 3 2 1 3 : N O )、そのまま本電役サポート用処理を終了する。一方、ステップ S s 3 2 1 3 において、サポート当選であると判定した場合には ( S s 3 2 1 3 : Y E S )、ステップ S s 3 2 1 4 に進み、サポート当選フラグを O N にするとともに、第 2 ラウンドカウンタエリア R C 2 に「 1 」をセットした後に、本電役サポート用処理を終了する。

【 0 5 2 6 】

ステップ S s 3 2 0 2 において、サポート当選フラグが O N であると判定した場合には ( S s 3 2 0 2 : Y E S )、ステップ S s 3 2 1 5 に進み、第 2 タイマーカウンタエリア T 2 の値が「 0 」であるか否かを判定する。この場合、第 2 タイマーカウンタエリア T 2 は、普図ユニット 3 8 の変動時間を計測するためのパラメーターとして用いられる。ステップ S s 3 2 1 5 において、第 2 タイマーカウンタエリア T 2 の値が「 0 」でないと判定した場合には ( S s 3 2 1 5 : N O )、普図ユニット 3 8 における絵柄の変動表示中であるため、そのまま本電役サポート用処理を終了する。一方、ステップ S s 3 2 1 5 において、第 2 タイマーカウンタエリア T 2 の値が「 0 」であると判定した場合には ( S s 3 2 1 5 : Y E S )、ステップ S s 3 2 1 6 に進む。

30

【 0 5 2 7 】

ステップ S s 3 2 1 6 では、当たり表示を設定する。これにより、当たり表示を停止表示した状態で普図ユニット 3 8 における絵柄の変動表示が終了される。その後、ステップ S s 3 2 1 7 に進み、サポート中フラグを O N にするとともに、サポート当選フラグを O F F にする。その後、本電役サポート用処理を終了する。

40

【 0 5 2 8 】

ステップ S s 3 2 0 1 において、サポート中フラグが O N であると判定した場合には ( S s 3 2 0 1 : Y E S )、ステップ S s 3 2 1 8 に進み、電動役物 4 4 a を開閉制御するための電役開閉処理を実行する。その後、本電役サポート用処理を終了する。

【 0 5 2 9 】

< 電役開閉処理 >

次に、電役開閉処理について説明する。電役開閉処理は、電役サポート用処理のサブルーチン ( 図 5 2 : S s 3 2 1 8 ) として主制御装置 6 0 の M P U 6 2 によって実行される。

50

## 【 0 5 3 0 】

図 5 3 は、電役開閉処理を示すフローチャートである。ステップ S s 3 3 0 1 では、電動役物 4 4 a が開放中であるか否かを判定する。電動役物 4 4 a が開放中であるか否かは、電動役物駆動部 4 4 b が駆動状態であるか否かによって判定する。電動役物 4 4 a が開放されていると判定した場合には ( S s 3 3 0 1 : Y E S )、ステップ S s 3 3 0 2 に進む。

## 【 0 5 3 1 】

ステップ S s 3 3 0 2 では、第 2 タイマーカウンタエリア T 2 の値が「 0 」であるか否かを判定する。この場合、第 2 タイマーカウンタエリア T 2 は、電動役物 4 4 a の開放継続時間を計測するためのパラメーターとして用いられる。ステップ S s 3 3 0 2 において、第 2 タイマーカウンタエリア T 2 の値が「 0 」でないと判定した場合には ( S s 3 3 0 2 : N O )、そのまま本電役開閉処理を終了する。すなわち、電動役物 4 4 a の開放継続時間が終了していない場合は、本電役開閉処理を終了する。

10

## 【 0 5 3 2 】

ステップ S s 3 3 0 2 において、第 2 タイマーカウンタエリア T 2 の値が「 0 」であると判定した場合には ( S s 3 3 0 2 : Y E S )、ステップ S s 3 3 0 3 に進み、電動役物 4 4 a を閉鎖状態に制御する閉鎖処理を行い、第 2 タイマーカウンタエリア T 2 に「 5 」 ( すなわち 0 . 0 1 s e c ) をセットする。すなわち、電動役物 4 4 a の開放継続時間の計測手段としての第 2 タイマーカウンタエリア T 2 が「 0 」である場合には、電動役物 4 4 a を閉鎖するとともに、今度は第 2 タイマーカウンタエリア T 2 を電動役物 4 4 a の閉鎖継続時間を計測するためのパラメーターとして用い、第 2 タイマーカウンタエリア T 2 に「 2 5 0 」をセットする。ステップ S s 3 3 0 3 を実行した後、ステップ S s 3 3 0 4 に進む。

20

## 【 0 5 3 3 】

ステップ S s 3 3 0 4 では、第 2 ラウンドカウンタエリア R C 2 の値を 1 減算した後に、ステップ S s 3 3 0 5 に進み、第 2 ラウンドカウンタエリア R C 2 の値が「 0 」であるか否かを判定する。ステップ S s 3 3 0 5 において、第 2 ラウンドカウンタエリア R C 2 の値が「 0 」でないと判定した場合には ( S s 3 3 0 5 : N O )、そのまま本電役開閉処理を終了する。一方、ステップ S s 3 3 0 5 において、第 2 ラウンドカウンタエリア R C 2 の値が「 0 」であると判定した場合には ( S s 3 3 0 5 : Y E S )、ステップ S s 3 3 0 6 に進み、サポート中フラグを O F F にする。その後、本電役開閉処理を終了する。

30

## 【 0 5 3 4 】

ステップ S s 3 3 0 1 において、電動役物 4 4 a が開放中でないと判定した場合には ( S s 3 3 0 1 : N O )、ステップ S s 3 3 0 7 に進み、第 2 タイマーカウンタエリア T 2 が「 0 」であるか否かを判定する。この場合、第 2 タイマーカウンタエリア T 2 は、電動役物 4 4 a の閉鎖継続時間を計測するためのパラメーターとして用いられる。ステップ S s 3 3 0 7 において、第 2 タイマーカウンタエリア T 2 が「 0 」でないと判定した場合には ( S s 3 3 0 7 : N O )、そのまま本電役開閉処理を終了する。一方、ステップ S s 3 3 0 7 において、第 2 タイマーカウンタエリア T 2 が「 0 」であると判定した場合には ( S s 3 3 0 7 : Y E S )、ステップ S s 3 3 0 8 に進み、電動役物 4 4 a を開放状態に制御する開放処理を実行する。その後、ステップ S s 3 3 0 9 に進む。

40

## 【 0 5 3 5 】

ステップ S s 3 3 0 9 では、開閉実行モード中であるか否かを判定し、開閉実行モード中でないと判定した場合には ( S s 3 3 0 9 : N O )、ステップ S s 3 3 1 0 に進み、高頻度サポートモードであるか否かを判定する。

## 【 0 5 3 6 】

ステップ S s 3 3 1 0 において、高頻度サポートモード中であると判定した場合には ( S s 3 3 1 0 : Y E S )、ステップ S s 3 3 1 1 に進み、第 2 タイマーカウンタエリア T 2 に「 2 5 0 」 ( すなわち 0 . 5 s e c ) をセットする。その後、本電役開閉処理を終了する。

50

## 【0537】

一方、ステップS s 3 3 0 9において開閉実行モードであると判定した場合（S s 3 3 0 9：YES）、又は、ステップS s 3 3 1 0において高頻度サポートモードではないと判定した場合には（S s 3 3 1 0：NO）、ステップS s 3 3 1 2に進み、第2タイマーカウンタエリアT 2に「100」（すなわち0.2sec）をセットする。その後、本電役開閉処理を終了する。

## 【0538】

## &lt;遊技球振分制御処理&gt;

次に、遊技球振分制御処理について説明する。遊技球振分制御処理は、通常処理のサブルーチン（図24：S s 0 4 0 8）として主制御装置60のMPU62によって実行される。

10

## 【0539】

図54は、遊技球振分制御処理を示すフローチャートである。ステップS s 3 4 0 1では、RAM64の各種カウンタエリア64fに設けられた第5タイマーカウンタエリアT 5の値が「0」であるか否かを判定する。第5タイマーカウンタエリアT 5は、遊技球振分装置240の振分片部242を第1位置Q 1と第2位置Q 2との間で切り替えるためのパラメータとして用いられる。第5タイマーカウンタエリアT 5の値が「0」であるか否かを判定することによって、振分片部242を第1位置Q 1から第2位置Q 2へ切り替えるタイミングであるか否かを判定することができる。第5タイマーカウンタエリアT 5にセットされたカウント値は、タイマー割込み処理が起動される都度、すなわち2msec

20

## 【0540】

ステップS s 3 4 0 1において、第5タイマーカウンタエリアT 5の値が「0」であると判定した場合には（S s 3 4 0 1：YES）、ステップS s 3 4 0 2に進む。

## 【0541】

ステップS s 3 4 0 2では、遊技球振分駆動部241a（図11）を駆動制御して、振分片部242を第1位置Q 1から第2位置Q 2へ切り替える。その後、本遊技球振分制御処理を終了する。

## 【0542】

一方、ステップS s 3 4 0 1において、第5タイマーカウンタエリアT 5の値が「0」でないとして判定した場合には（S s 3 4 0 1：NO）、ステップS s 3 4 0 3に進む。

30

## 【0543】

ステップS s 3 4 0 3では、RAM64の各種カウンタエリア64fに設けられた第5タイマーカウンタエリアT 5の値が「-50」であるか否かを判定する。「50」という値は、約0.1secに相当する。

## 【0544】

ステップS s 3 4 0 3において、第5タイマーカウンタエリアT 5の値が「-50」であると判定した場合には（S s 3 4 0 3：YES）、ステップS s 3 4 0 4に進む。

## 【0545】

ステップS s 3 4 0 4では、遊技球振分駆動部241a（図11）を駆動制御して、振分片部242を第2位置Q 2から第1位置Q 1へ切り替える。これにより、第5タイマーカウンタエリアT 5の値が「0」となってから「-50」となるまでの期間、すなわち、約0.1秒間だけ、振分片部242は第2位置Q 2にある状態を保持することになる。ステップS s 3 4 0 3を実行した後、ステップS s 3 4 0 5に進む。

40

## 【0546】

ステップS s 3 4 0 5では、第5タイマカウンタエリアT 5に1000（約2.0sec）を設定する。第5タイマカウンタエリアT 5に初期値として、約2.0秒をセットすることによって、振分片部242は第1位置Q 1にある状態を約2.0秒間だけ保持することになる。ステップS s 3 4 0 5を実行した後、本遊技球振分制御処理を終了する。

## 【0547】

50

ステップ S s 3 4 0 3 において、第 5 タイマーカウンタエリア T 5 の値が「 - 5 0 」でないと判定した場合には ( S s 3 4 0 3 : N O )、そのまま本遊技球振分制御処理を終了する。

【 0 5 4 8 】

《 1 - 6 》音声発光制御装置及び表示制御装置において実行される各種処理：

次に、音声発光制御装置及び表示制御装置において実行される具体的な制御の一例を説明する。先に音声発光制御装置 9 0 において実行される処理について説明し、その後、表示制御装置 1 0 0 において実行される処理について説明する。

【 0 5 4 9 】

< 音声発光制御装置において実行される各種処理 >

10

< タイマ割込み処理 >

最初に、音光側 M P U 9 2 によって実行されるタイマ割込み処理について説明する。

【 0 5 5 0 】

図 5 5 は、音光側 M P U 9 2 において実行されるタイマ割込み処理を示すフローチャートである。タイマ割込み処理は、比較的短い周期 (例えば 2 m s e c) で繰り返し実行される。以下、タイマ割込み処理において実行される各ステップの処理について説明する。

【 0 5 5 1 】

ステップ S s 3 5 0 1 では、コマンド記憶処理を実行する。コマンド記憶処理は、主側 M P U 6 2 からコマンドを受信した場合に、受信したコマンドを音光側 R A M 9 4 に記憶するための処理である。音光側 R A M 9 4 には、主側 M P U 6 2 から受信したコマンドの記憶及び読み出しを可能とするためのリングバッファが設けられており、主側 M P U 6 2 から受信したコマンドは、当該リングバッファに順次記憶されるとともに、記憶された順序に従って順次読み出される。ステップ S s 3 5 0 1 を実行した後、ステップ S s 3 5 0 2 に進む。

20

【 0 5 5 2 】

ステップ S s 3 5 0 2 では、保留コマンド対応処理を実行する。保留コマンド対応処理では、ステップ S s 3 5 0 1 で記憶したコマンドのうちの保留コマンドに対応した処理を行う。保留コマンド対応処理の詳細については後述する。ステップ S s 3 5 0 2 を実行した後、ステップ S s 3 5 0 3 に進む。

【 0 5 5 3 】

30

ステップ S s 3 5 0 3 では、遊技回演出設定処理を実行する。遊技回演出設定処理では、図柄の変動が開始してから停止するまでの遊技回において実行する演出の設定を行う。遊技回演出設定処理の詳細については後述する。ステップ S s 3 5 0 3 を実行した後、ステップ S s 3 5 0 4 に進む。

【 0 5 5 4 】

ステップ S s 3 5 0 4 では、開閉実行モード演出用処理を実行する。開閉実行モード演出用処理では、オープニング期間における演出や、大入賞口開閉処理期間における演出、エンディング期間における演出に関する処理を行う。ステップ S s 3 5 0 4 を実行した後、ステップ S s 3 5 0 5 に進む。

【 0 5 5 5 】

40

ステップ S s 3 5 0 5 では、背景演出用処理を実行する。背景演出用処理では、主側 M P U 6 2 から受信した遊技状態を示すコマンドに応じて定まる背景動画を図柄表示装置 4 1 に表示させる処理を行う。例えば、高頻度サポートモードの継続中であることを示す背景動画や、高頻度サポートモードを終了したことを示す背景動画、高確率モードの継続中であることを示す背景動画を表示させる処理を行う。ステップ S s 3 5 0 5 を実行した後、ステップ S s 3 5 0 6 に進む。

【 0 5 5 6 】

ステップ S s 3 5 0 6 では、転落演出用処理を実行する。転落演出用処理では、主側 M P U 6 2 から受信した転落コマンドに応じて定まる演出画像 (動画) を図柄表示装置 4 1 に表示させる処理を行う。具体的には、抽選モードが高確率モードであり、かつサポート

50

モードが高頻度サポートモードである時（すなわち、高確高サポ状態時）に、主側MPU62から転落コマンドを受信したか否かを判定し、受信したと判定した場合に、遊技者にとって不利な状態となったことを示し得る演出画像を図柄表示装置41に表示させる処理を行う。図柄表示装置41に表示された、遊技者にとって不利な状態となったことを示し得る演出画像を視認することによって、遊技者は、抽選モードが高確率モードから低確率モードに移行したことを認めることができる。本実施形態では、始動口ユニット200に備えられる第1分岐通路部220および第2分岐通路部230が透明な樹脂材料によって形成されていることから、始動口ユニット200における第2ルートRT2（図8）に沿った遊技球の流れによっても、抽選モードが高確率モードから低確率モードに移行したことを遊技者は認めることができるが、ステップSs3506の処理によれば、図柄表示装置41に表示される演出画像によっても認めることができることから、遊技の興趣向上をより図ることができる。ステップSs3506を実行した後、ステップSs3507に進む。

10

#### 【0557】

ステップSs3507では、無敵ゾーン突入演出用処理を実行する。無敵ゾーン突入演出用処理では、主側MPU62から受信した無敵ゾーンコマンドに応じて定まる演出画像（動画）を図柄表示装置41に表示させる処理を行う。図柄表示装置41に表示された、無敵ゾーンコマンドに応じて定まる演出画像を視認することによって、遊技者は、高確高サポ状態から高確低サポ状態（無敵ゾーン）に移行したことを認めることができる。本実施形態では、始動口ユニット200に備えられる本線通路部210、第1分岐通路部220、および第2分岐通路部230が透明な樹脂材料によって形成されていることから、始動口ユニット200における第3ルートRT3（図9）に沿った遊技球の流れによっても、高確高サポ状態から高確低サポ状態（無敵ゾーン）に移行したことを遊技者は認めることができるが、ステップSs3507の処理によれば、図柄表示装置41に表示される演出画像によっても認めることができることから、遊技の興趣向上をより図ることができる。ステップSs3507を実行した後、ステップSs3508に進む。

20

#### 【0558】

ステップSs3508では、その他の処理を実行する。その他の処理は、遊技者によって遊技が行われていない時にデモ画像（動画）を図柄表示装置41に表示させる処理等である。ステップSs3508を実行した後、ステップSs3509に進む。

30

#### 【0559】

ステップSs3509では、各種ランプ47の発光制御を行うための発光制御処理を実行する。発光制御処理では、上記の各演出用処理において読み出された発光データに基づいて、各種ランプ47の発光制御を行う。ステップSs3509を実行した後、ステップSs3510に進む。

#### 【0560】

ステップSs3510では、スピーカー46の音声出力制御を行うための音声出力制御処理を実行する。音声出力制御処理では、上記のBGM用処理及び各演出用処理において読み出された音声データに基づいて、スピーカー46の音声出力制御を行う。ステップSs3510を実行した後、本タイマ割込み処理を終了する。

40

#### 【0561】

< 保留コマンド対応処理 >

次に、保留コマンド対応処理について説明する。保留コマンド対応処理は、タイマ割込み処理のサブルーチン（図55：Ss3502）として音声発光制御装置90のMPU92によって実行される。

#### 【0562】

図56は、保留コマンド対応処理を示すフローチャートである。ステップSs3601では、主側MPU62から保留コマンドを受信しているか否かを判定する。ステップSs3601において、主側MPU62から保留コマンドを受信していると判定した場合には（Ss3601：YES）、ステップSs3602に進む。

50



## 【 0 5 6 3 】

ステップ S s 3 6 0 2 では、今回受信した保留コマンドを読み出し、当該保留コマンドから、保留情報を読み出す。保留情報には、大当たりの有無、大当たりの種別、リーチ発生の有無、および変動時間の各情報が含まれる。そして、読み出した保留情報を音光側 M P U 9 2 のレジスタに記憶する。保留情報は、第 1 始動口 3 3 の保留個数である最大 4 個分の情報と、第 2 始動口 3 4 の保留個数である最大 4 個分の情報とが更新されて記憶される。ステップ S s 3 6 0 2 を実行した後、ステップ S s 3 6 0 3 に進む。

## 【 0 5 6 4 】

ステップ S s 3 6 0 3 では、入球時の更新処理を実行する。入球時の更新処理では、第 1 始動口 3 3 への入球に基づいて取得された保留情報の個数と、第 2 始動口 3 4 への入球に基づいて取得された保留情報の個数と、これらの保留情報の合計個数とを音光側 M P U 9 2 において特定可能とするための処理を実行する。ステップ S s 3 6 0 3 の入球時の更新処理の詳細については後述する。以下では、第 1 始動口 3 3 への入球に基づいて取得された保留情報の個数を「第 1 保留個数」とも呼び、第 2 始動口 3 4 への入球に基づいて取得された保留情報の個数を「第 2 保留個数」とも呼び、第 1 保留個数と第 2 保留個数との合計数を「合計保留個数」とも呼ぶ。ステップ S s 3 6 0 3 を実行した後、ステップ S s 3 6 0 4 に進む。

## 【 0 5 6 5 】

ステップ S s 3 6 0 4 では、保留表示制御処理を実行する。具体的には、ステップ S s 3 6 0 3 において特定された第 1 保留個数と第 2 保留個数とに対応させて、第 1 始動口保留用領域 D s 1 および第 2 始動口保留用領域 D s 2 における表示（保留表示アイコンが何個並ぶかといった表示）を変更させるためのコマンドを、表示制御装置 1 0 0 に送信する。当該コマンドを受信した表示制御装置 1 0 0 は、図柄表示装置 4 1 の第 1 始動口保留用領域 D s 1 および第 2 始動口保留用領域 D s 2 における表示を第 1 保留個数と第 2 保留個数とに対応させて変更する。具体的には、前記コマンドを受信した表示制御装置 1 0 0 は、第 1 始動口保留用領域 D s 1 における保留表示のアイコンの表示位置を規定しており、第 1 保留個数に対応した数のアイコンを表示位置に表示する。また、表示制御装置 1 0 0 は、第 2 始動口保留用領域 D s 2 における保留表示のアイコンの表示位置を規定しており、第 2 保留個数に対応した数のアイコンを表示位置に表示する。ステップ S s 3 6 0 4 を実行した後、保留コマンド対応処理を終了する。

## 【 0 5 6 6 】

< 入球時の更新処理 >

次に、入球時の更新処理について説明する。入球時の更新処理は、保留コマンド対応処理のサブルーチン（図 5 6 : S s 3 6 0 3 ）として音声発光制御装置 9 0 の M P U 9 2 によって実行される。

## 【 0 5 6 7 】

図 5 7 は、入球時の更新処理を示すフローチャートである。ステップ S s 3 7 0 1 では、今回の読み出し対象となった保留コマンドが第 1 始動口 3 3 への入球に基づいて送信されたものであるか否かを判定する。ステップ S s 3 7 0 1 において、今回の読み出し対象となった保留コマンドが第 1 始動口 3 3 への入球に基づいて送信されたものであると判定した場合には（ S s 3 7 0 1 : Y E S ）、ステップ S s 3 7 0 2 に進み、音光側 R A M 9 4 の各種カウンタエリア 9 4 b に設けられた第 1 保留個数カウンタエリアの更新処理を実行する。第 1 保留個数カウンタエリアは、第 1 始動口 3 3 への入球に基づいて取得された保留情報の個数を音光側 M P U 9 2 において特定するためのカウンタエリアである。第 1 保留個数カウンタエリアの更新処理では、第 1 保留個数カウンタエリアの情報を、今回の読み出し対象となった保留コマンドに含まれる保留個数の情報に更新する。ステップ S s 3 7 0 2 を実行した後、ステップ S s 3 7 0 4 に進む。

## 【 0 5 6 8 】

ステップ S s 3 7 0 1 において、今回の読み出し対象となった保留コマンドが第 1 始動口 3 3 への入球に基づいて送信されたものでないと判定した場合（ S s 3 7 0 1 : N O ）

10

20

30

40

50

、すなわち、当該保留コマンドが第2始動口34への入球に基づいて送信されたものであると判定した場合には、ステップS s 3 7 0 3に進み、音光側RAM 9 4の各種カウンタエリア9 4 bに設けられた第2保留個数カウンタエリアの更新処理を実行する。第2保留個数カウンタエリアは、第2始動口34への入球に基づいて取得された保留情報の個数を音光側MPU 9 2において特定するためのカウンタエリアである。第2保留個数カウンタエリアの更新処理では、第2保留個数カウンタエリアの情報を、今回の読み出し対象となったコマンドに含まれる保留個数の情報に更新する。ステップS s 3 7 0 3を実行した後、ステップS s 3 7 0 4に進む。

#### 【0569】

ステップS s 3 7 0 2及びステップS s 3 7 0 3の処理を上記のようにした理由について説明する。本実施形態では、パチンコ機10の電源遮断中において、主制御装置60のRAM 6 4に対してはバックアップ電力が供給されるのに対して、音声発光制御装置90のRAM 9 4に対してはバックアップ電力が供給されない。このため、第1始動口33又は第2始動口34への入球に係る保留情報が主制御装置60のRAM 6 4に記憶されている状況において電源が遮断されると、主制御装置60では保留情報が記憶保持されるのに対して、音声発光制御装置90では保留情報が0個であると把握される。この場合に、仮に、音声発光制御装置90において保留コマンドを受信する度に第1保留個数カウンタエリア又は第2保留個数カウンタエリアをカウントアップする構成を採用すると、主制御装置60において実際に保留記憶されている保留情報の数と、音声発光制御装置90において把握している保留情報の数とが一致しなくなるといった不都合が生じ得る。これに対して、上記の本実施形態のように、主制御装置60は、保留個数の情報を含めて保留コマンドを送信するとともに、音声発光制御装置90では保留コマンドを受信する度にそのコマンドに含まれる保留個数の情報を第1保留個数カウンタエリア又は第2保留個数カウンタエリアに設定する構成を採用することによって、上記のような不都合の発生を抑制することができる。

#### 【0570】

ステップS s 3 7 0 4では、音光側RAM 9 4の各種カウンタエリア9 4 bに設けられた合計保留個数カウンタエリアの更新処理を実行する。合計保留個数カウンタエリアは、第1始動口33への入球に基づいて取得された保留情報の個数と第2始動口34への入球に基づいて取得された保留情報の個数との和を音光側MPU 9 2において特定するためのカウンタエリアである。当該更新処理では、合計保留個数カウンタエリアの情報を、第1保留個数カウンタエリアにおいて計測されている保留個数の情報と第2保留個数カウンタエリアにおいて計測されている保留個数の情報との和の情報に更新する。ステップS p 3 7 0 4を実行した後、本入球時の更新処理を終了する。

#### 【0571】

##### <遊技回演出設定処理>

次に、遊技回演出設定処理について説明する。遊技回演出設定処理は、タイマ割込み処理のサブルーチン(図55:S s 3 5 0 3)として音声発光制御装置90のMPU 9 2によって実行される。

#### 【0572】

図58は、遊技回演出設定処理を示すフローチャートである。ステップS s 3 8 0 1では、主側MPU 6 2から高確率モードコマンドを受信しているか否かを判定する。

#### 【0573】

ステップS s 3 8 0 1において、主側MPU 6 2から高確率モードコマンドを受信していると判定した場合には(S s 3 8 0 1:Y E S)、ステップS s 3 8 0 2に進み、音光側RAM 9 4の各種フラグ記憶エリア9 4 aに記憶された音光側高確率モードフラグをONする。

#### 【0574】

ステップS s 3 8 0 1において、主側MPU 6 2から高確率モードコマンドを受信していないと判定した場合には(S s 3 8 0 1:N O)、ステップS s 3 8 0 3に進み、主側

M P U 6 2 から低確率モードコマンドを受信しているか否かを判定する。

【 0 5 7 5 】

ステップ S s 3 8 0 3 において、主側 M P U 6 2 から低確率モードコマンドを受信していると判定した場合には ( S s 3 8 0 3 : Y E S )、ステップ S s 3 8 0 4 に進み、音光側 R A M 9 4 の各種フラグ記憶エリア 9 4 a に記憶された音光側高確率モードフラグを O F F する。

【 0 5 7 6 】

ステップ S s 3 8 0 3 において、主側 M P U 6 2 から低確率モードコマンドを受信していないと判定した場合には ( S s 3 8 0 3 : N O )、そのままステップ S s 3 8 0 5 に進む。また、ステップ S s 3 8 0 2 を実行した後、またはステップ S s 3 8 0 4 を実行した

10

【 0 5 7 7 】

ステップ S s 3 8 0 5 では、主側 M P U 6 2 から高頻度サポートモードコマンドを受信しているか否かを判定する。

【 0 5 7 8 】

ステップ S s 3 8 0 5 において、主側 M P U 6 2 から高頻度サポートモードコマンドを受信していると判定した場合には ( S s 3 8 0 5 : Y E S )、ステップ S s 3 8 0 6 に進み、音光側 R A M 9 4 の各種フラグ記憶エリア 9 4 a に記憶された音光側高頻度サポートモードフラグを O N する。

【 0 5 7 9 】

20

ステップ S s 3 8 0 5 において、主側 M P U 6 2 から高頻度サポートモードコマンドを受信していないと判定した場合には ( S s 3 8 0 5 : N O )、ステップ S s 3 8 0 7 に進み、主側 M P U 6 2 から低頻度サポートモードコマンドを受信しているか否かを判定する。

【 0 5 8 0 】

ステップ S s 3 8 0 7 において、主側 M P U 6 2 から低頻度サポートモードコマンドを受信していると判定した場合には ( S s 3 8 0 7 : Y E S )、ステップ S s 3 8 0 8 に進み、音光側 R A M 9 4 の各種フラグ記憶エリア 9 4 a に記憶された音光側高頻度サポートモードフラグを O F F する。

【 0 5 8 1 】

ステップ S s 3 8 0 7 において、主側 M P U 6 2 から低頻度サポートモードコマンドを受信していないと判定した場合には ( S s 3 8 0 7 : N O )、そのままステップ S s 3 8 0 9 に進む。また、ステップ S s 3 8 0 6 を実行した後、またはステップ S s 3 8 0 8 を実行した後、ステップ S s 3 8 0 9 に進む。

30

【 0 5 8 2 】

ステップ S s 3 8 0 9 では、表示態様切替処理を実行する。表示態様切替処理は、第 1 始動口用遊技回に対応する第 1 装飾図柄と第 2 始動口用遊技回に対応する第 2 装飾図柄とを表示する領域を切り替える処理である。具体的には、メイン表示領域 M A に第 1 装飾図柄を表示してサブ表示領域 S A に第 2 装飾図柄を表示する場合と、メイン表示領域 M A に第 2 装飾図柄を表示してサブ表示領域 S A に第 1 装飾図柄を表示する場合とを切り替える処理を実行する。表示態様切替処理の詳細については後述する。ステップ S s 3 8 0 9 を

40

【 0 5 8 3 】

ステップ S s 3 8 1 0 では、特 1 用遊技回演出用処理を実行する。特 1 用遊技回演出用処理は、第 1 始動口用遊技回に対応する演出の設定および実行を行う処理である。特 1 用遊技回演出用処理の詳細については後述する。ステップ S s 3 8 1 0 を実行した後、ステップ S s 3 8 1 1 に進む。

【 0 5 8 4 】

ステップ S s 3 8 1 1 では、特 2 用遊技回演出用処理を実行する。特 2 用遊技回演出用処理は、第 2 始動口用遊技回に対応する演出の設定および実行を行う処理である。特 2 用遊技回演出用処理の詳細については後述する。ステップ S s 3 8 1 1 を実行した後、本遊

50

技回演出設定処理を終了する。

【0585】

<表示態様切替処理>

次に、表示態様切替処理について説明する。表示態様切替処理は、遊技回演出設定処理のサブルーチン(図58:S s 3 8 0 9)として音声発光制御装置90の音光側MPU92によって実行される。

【0586】

図59は、表示態様切替処理を示すフローチャートである。ステップS s 3 9 0 1では、各種フラグ記憶エリア94aに記憶された音光側高確率モードフラグがONであるか否かを判定する。

10

【0587】

ステップS s 3 9 0 1において、音光側高確率モードフラグがONであると判定した場合には(S s 3 9 0 1:Y E S)、ステップS s 3 9 0 2に進み、各種フラグ記憶エリア94aに記憶された音光側高頻度サポートモードフラグがONであるか否かを判定する。

【0588】

ステップS s 3 9 0 2において、音光側高頻度サポートモードフラグがONでないと判定した場合には(S s 3 9 0 2:N O)、ステップS s 3 9 0 3に進む。

【0589】

ステップS s 3 9 0 3では、特2メイン表示コマンドを表示制御装置100に送信する。特2メイン表示コマンドを受信した表示制御装置100は、液晶表示装置41の表示制御をすることによって、第2始動口用遊技回に対応する第2装飾図柄を液晶表示装置41のメイン表示領域MAに表示するとともに、第1始動口用遊技回に対応する第1装飾図柄を液晶表示装置41のサブ表示領域SAに表示する。すなわち、抽選モードが高確率モードであり、サポートモードが低頻度サポートモードである高確低サポ状態(無敵ゾーン)において、液晶表示装置41のメイン表示領域MAに第2装飾図柄を表示するとともに、液晶表示装置41のサブ表示領域SAに第1装飾図柄を表示する。

20

【0590】

ステップS s 3 9 0 1において、音光側高確率モードフラグがONでないと判定した場合には(S s 3 9 0 1:N O)、ステップS s 3 9 0 4に進む。また、ステップS s 3 9 0 2において、音光側高頻度サポートモードフラグがONであると判定した場合には(S s 3 9 0 2:Y E S)、ステップS s 3 9 0 4に進む。

30

【0591】

ステップS s 3 9 0 4では、特1メイン表示コマンドを表示制御装置100に送信する。特1メイン表示コマンドを受信した表示制御装置100は、液晶表示装置41の表示制御をすることによって、第1始動口用遊技回に対応する第1装飾図柄を液晶表示装置41のメイン表示領域MAに表示するとともに、第2始動口用遊技回に対応する第2装飾図柄を液晶表示装置41のサブ表示領域SAに表示する。すなわち、抽選モードが低確率モードであり、サポートモードが低頻度サポートモードである低確低サポ状態、抽選モードが低確率モードであり、サポートモードが高頻度サポートモードである低確高サポ状態、および、抽選モードが高確率モードであり、サポートモードが高頻度サポートモードである高確高サポ状態のそれぞれにおいて、液晶表示装置41のメイン表示領域MAに第1装飾図柄を表示するとともに、液晶表示装置41のサブ表示領域SAに第2装飾図柄を表示する。

40

【0592】

ステップS s 3 9 0 3を実行した後、または、ステップS s 3 9 0 4を実行した後、表示態様切替処理を終了する。

【0593】

<特1用遊技回演出設定処理>

次に、特1用遊技回演出設定処理について説明する。特1用遊技回演出設定処理は、遊技回演出設定処理のサブルーチン(図58:S s 3 8 1 0)として音声発光制御装置90のMPU92によって実行される。

50

## 【 0 5 9 4 】

図 6 0 は、特 1 用遊技回演出設定処理を示すフローチャートである。ステップ S s 4 0 0 1 では、主側 M P U 6 2 から第 1 変動用コマンド及び第 1 種別コマンドを受信したか否かを判定する。ステップ S s 4 0 0 1 において、第 1 変動用コマンド及び第 1 種別コマンドのうちの少なくとも一方を受信していないと判定した場合には ( S s 4 0 0 1 : N O ) 、本特 1 用遊技回演出設定処理を終了する。一方、ステップ S s 4 0 0 1 において、第 1 変動用コマンド及び第 1 種別コマンドを受信していると判定した場合には ( S s 4 0 0 1 : Y E S ) 、ステップ S s 4 0 0 2 に進む。

## 【 0 5 9 5 】

ステップ S s 4 0 0 2 では、今回受信した第 1 変動用コマンドを読み出し、当該コマンドから、大当たりの有無、大当たりの種別、特殊小当たりの有無、リーチ発生の有無、および変動時間の情報を読み出す。そして、読み出した情報を音光側 M P U 9 2 のレジスタに記憶する。その後、ステップ S s 4 0 0 3 に進む。

10

## 【 0 5 9 6 】

ステップ S s 4 0 0 3 では、大当たり時や、小当たり時、リーチ時等の遊技回において実行する演出のパターンを設定する第 1 演出パターン設定処理を実行する。第 1 演出パターン設定処理の詳細については後述する。ステップ S s 4 0 0 3 を実行した後、ステップ S s 4 0 0 4 に進む。

## 【 0 5 9 7 】

ステップ S s 4 0 0 4 では、停止図柄の設定処理を実行する。停止図柄の設定処理では、今回の遊技回の当たり抽選の結果が、16R 確変大当たり、8R 確変大当たり、または 8R 通常大当たりである場合には、図柄表示装置 4 1 の有効ライン L 上に同一の図柄の組合せが成立する停止結果に対応した情報を、今回の停止図柄の情報として設定する。具体的には、今回の遊技回の当たり抽選の結果が、16R 確変大当たりまたは 8R 確変大当たりである場合には、同一の図柄の組合せとして、同一の奇数図柄の組合せが選択され得るとともに、同一の偶数図柄の組合せが選択され得る。本実施形態のパチンコ機 1 0 では、この選択率は、同一の奇数図柄の組合せと、同一の偶数図柄の組合せとで同一となっているが、これに代えて、前者の方が後者よりも選択率が高い構成としてもよく、後者の方が前者よりも選択率が高い構成としてもよい。また、「7」図柄の組合せは、16R 確変大当たりの場合にのみ選択される。また、今回の遊技回の当たり抽選の結果が、8R 通常大当たりである場合には、同一の図柄の組合せとして、同一の偶数図柄の組合せが選択される。

20

30

## 【 0 5 9 8 】

今回の遊技回の当たり抽選の結果が、外れ結果であれば、変動用コマンドの内容からリーチ発生の有無を判定する。リーチ発生に対応していると判定した場合には、有効ライン L 上に同一の図柄の組合せが成立しない停止結果であって、有効ライン L 上にリーチ図柄の組合せが成立する停止結果に対応した情報を、今回の停止結果の情報として決定する。一方、リーチ発生に対応していないと判定した場合には、有効ライン L 上に同一の図柄の組合せが成立しない停止結果であって、有効ライン L 上にリーチ図柄の組合せが成立しない停止結果に対応した情報を、今回の停止図柄の情報として設定する。ステップ S s 4 0 0 4 を実行した後、ステップ S s 4 0 0 5 に進む。

40

## 【 0 5 9 9 】

ステップ S s 4 0 0 5 では、今回の第 1 始動口用遊技回の変動表示パターン（以下、第 1 変動表示パターンと呼ぶ）を設定するための処理を実行する。当該処理では、今回受信している第 1 変動用コマンドの内容から今回の第 1 始動口用遊技回の変動時間の情報を特定するとともに、当該変動時間の情報、及び、上記ステップ S s 4 0 0 4 において設定した停止図柄の情報の組合せに対応した第 1 変動表示パターンを選択する。なお、第 1 変動表示パターンを選択する際には、音光側 R O M 9 3 の変動表示パターンテーブル記憶エリア 9 3 b（図 1 8）に記憶されている第 1 変動表示パターンテーブルが参照される。その後、ステップ S s 4 0 0 6 に進む。

50

## 【0600】

ステップS s 4 0 0 6では、今回の第1始動口用遊技回において設定された第1演出パターン、停止図柄、第1変動表示パターンの情報を演出コマンドに設定する。その後、ステップS s 4 0 0 7に進み、当該演出コマンドを表示側MPU102に送信する。表示側MPU102は、受信した演出コマンドに対応した演出内容を図柄表示装置41に表示させる処理を実行する。ステップS s 4 0 0 7を実行した後、ステップS s 4 0 0 8に進む。

## 【0601】

ステップS s 4 0 0 8では、保留情報の更新処理を実行する。保留情報の更新処理では、音光側RAM94の第1保留個数カウンタエリアに記憶されている第1保留個数が1減算されるように、当該第1保留個数カウンタエリアの情報を更新する。ステップS s 4 0 0 8を実行した後、ステップS s 4 0 0 9進む。

10

## 【0602】

ステップS s 4 0 0 9では、保留表示制御処理を実行する。保留表示制御処理は、保留コマンド対応処理(図56)のステップS s 3 6 0 4で実行した保留表示制御処理と同様の処理を行う。具体的には、ステップS s 4 0 0 8において特定された第1保留個数に対応させて、第1始動口保留用領域Ds1における表示(保留表示アイコンが何個並ぶかといった表示)を変更させるためのコマンドを、表示制御装置100に送信する。当該コマンドを受信した表示制御装置100は、図柄表示装置41の第1始動口保留用領域Ds1における表示を第1保留個数に対応させて変更する。ステップS s 4 0 0 9を実行した後、特1用遊技回演出設定処理を終了する。

20

## 【0603】

<第1演出パターン設定処理>

次に、第1演出パターン設定処理について説明する。第1演出パターン設定処理は、特1用遊技回演出設定処理のサブルーチン(図60:S s 4 0 0 3)として主制御装置60のMPU62によって実行される。

## 【0604】

図61は、第1演出パターン設定処理を示すフローチャートである。ステップS s 4 1 0 1では、音光側高確率モードフラグがONであるか否かを判定する。ステップS s 4 1 0 1において、音光側高確率モードフラグがONではないと判定した場合には(S s 4 1 0 1:NO)、ステップS s 4 1 0 2に進む。

30

## 【0605】

ステップS s 4 1 0 2では、音光側高頻度サポートモードフラグがONであるか否かを判定する。ステップS s 4 1 0 2において、音光側高頻度サポートモードフラグがONではないと判定した場合には(S s 4 1 0 2:NO)、ステップS s 4 1 0 3に進む。

## 【0606】

ステップS s 4 1 0 3では、第1始動口用の低確低サポ状態時演出パターン設定処理を実行する。第1始動口用の低確低サポ状態時演出パターン設定処理は、抽選モードが低確率モードであり、かつサポートモードが低頻度サポートモードである時に第1始動口用遊技回が実行される場合に、当該第1始動口用遊技回の演出パターンを設定する処理である。具体的には、図19における低確低サポ状態(状態H1)のときに、第1始動口用遊技回が実行される場合に、当該第1始動口用遊技回の演出パターンを設定する処理である。第1始動口用の低確低サポ状態時演出パターン設定処理の詳細は後述する。ステップS s 4 1 0 3を実行した後、本第1演出パターン設定処理を終了する。

40

## 【0607】

一方、ステップS s 4 1 0 2において、音光側高頻度サポートモードフラグがONであると判定した場合には(S s 4 1 0 2:YES)、ステップS s 4 1 0 4に進む。

## 【0608】

ステップS s 4 1 0 4では、第1始動口用の低確高サポ状態時演出パターン設定処理を実行する。第1始動口用の低確高サポ状態時演出パターン設定処理は、抽選モードが低確率モードであり、かつサポートモードが高頻度サポートモードである時に第1始動口用遊

50

技回が実行される場合に、当該第 1 始動口用遊技回の演出パターンを設定する処理である。具体的には、図 1 9 における低確高サポ状態（状態 H 3）のときに、第 1 始動口用遊技回が実行される場合に、当該第 1 始動口用遊技回の演出パターンを設定する処理である。第 1 始動口用の低確高サポ状態時演出パターン設定処理の詳細は後述する。ステップ S s 4 1 0 4 を実行した後、本第 1 演出パターン設定処理を終了する。

【 0 6 0 9 】

一方、ステップ S s 4 1 0 1 において、音光側高確率モードフラグが ON であると判定した場合には（S s 4 1 0 1 : Y E S）、ステップ S s 4 1 0 5 に進む。

【 0 6 1 0 】

ステップ S s 4 1 0 5 では、音光側高頻度サポートモードフラグが ON であるか否かを判定する。ステップ S s 4 1 0 5 において、音光側高頻度サポートモードフラグが ON であると判定した場合には（S s 4 1 0 5 : Y E S）、ステップ S s 4 1 0 6 に進む。

【 0 6 1 1 】

ステップ S s 4 1 0 6 では、第 1 始動口用の高確高サポ状態時演出パターン設定処理を実行する。第 1 始動口用の高確高サポ状態時演出パターン設定処理は、抽選モードが高確率モードであり、かつサポートモードが高頻度サポートモードである時に第 1 始動口用遊技回が実行される場合に、当該第 1 始動口用遊技回の演出パターンを設定する処理である。具体的には、図 1 9 における高確高サポ状態（状態 H 5）のときに、第 1 始動口用遊技回が実行される場合に、当該第 1 始動口用遊技回の演出パターンを設定する処理である。第 1 始動口用の高確高サポ状態時演出パターン設定処理の詳細は後述する。ステップ S s 4 1 0 6 を実行した後、本第 1 演出パターン設定処理を終了する。

【 0 6 1 2 】

一方、ステップ S s 4 1 0 5 において、音光側高頻度サポートモードフラグが ON でないと判定した場合には（S s 4 1 0 5 : N O）、ステップ S s 4 1 0 7 に進む。

【 0 6 1 3 】

ステップ S s 4 1 0 7 では、第 1 始動口用の高確低サポ状態時演出パターン設定処理を実行する。第 1 始動口用の高確低サポ状態時演出パターン設定処理は、抽選モードが高確率モードであり、かつサポートモードが低頻度サポートモードである時に第 1 始動口用遊技回が実行される場合に、当該第 1 始動口用遊技回の演出パターンを設定する処理である。具体的には、図 1 9 における高確低サポ状態（状態 H 6）のときに、第 1 始動口用遊技回が実行される場合に、当該第 1 始動口用遊技回の演出パターンを設定する処理である。第 1 始動口用の高確低サポ状態時演出パターン設定処理の詳細は後述する。ステップ S s 4 1 0 7 を実行した後、本第 1 演出パターン設定処理を終了する。

【 0 6 1 4 】

< 第 1 始動口用の低確低サポ状態時演出パターン設定処理 >

次に、第 1 始動口用の低確低サポ状態時演出パターン設定処理について説明する。第 1 始動口用の低確低サポ状態時演出パターン設定処理は、第 1 演出パターン設定処理のサブルーチン（図 6 1 : S s 4 1 0 3）として主制御装置 6 0 の M P U 6 2 によって実行される。

【 0 6 1 5 】

図 6 2 は、第 1 始動口用の低確低サポ状態時演出パターン設定処理を示すフローチャートである。ステップ S s 4 2 0 1 では、演出パターン用乱数取得処理を実行する。演出パターン用乱数取得処理では、音光側 R A M 9 4 の抽選用カウンタエリア 9 4 c から、演出パターン用乱数を取得する。その後、ステップ S s 4 2 0 2 に進む。

【 0 6 1 6 】

ステップ S s 4 2 0 2 では、今回の遊技回における当否判定（当たり抽選）の結果が大当たり当選であるか否かを判定する。具体的には、特 1 用遊技回演出設定処理（図 6 0）のステップ S s 4 0 0 2 によって音光側 M P U 9 2 のレジスタに記憶された大当たりの有無の情報から、当否判定の結果が大当たり当選であるか否かを判定する。ステップ S s 4 2 0 2 において、当否判定の結果が大当たり当選であると判定した場合には（S

10

20

30

40

50

S s 4 2 0 2 : Y E S )、ステップ S s 4 2 0 3 に進む。

【 0 6 1 7 】

ステップ S s 4 2 0 3 では、ROM 9 3 の演出パターンテーブル記憶エリア 9 3 a ( 図 1 8 ) に記憶されている低確率低頻度状態用演出パターンテーブル群から、大当たり用の演出パターンテーブルを特定する。低確率低頻度状態用演出パターンテーブル群には、( ア ) 低確率低頻度状態で、当たり抽選において大当たり当選した時に用いられる大当たり用演出パターンテーブル、( イ ) 低確率低頻度状態で、当たり抽選において大当たり当選せずにリーチが発生した時に用いられるリーチ発生用演出パターンテーブル、( ウ ) 低確率低頻度状態で、当たり抽選において大当たり当選せずにリーチが発生しなかった時に用いられるリーチ非発生用演出パターンテーブル、が備えられている。ステップ S s 4 2 0 3 では、( ア ) ~ ( ウ ) の中から ( ア ) を特定する。( ア ) は、例えば、大当たり用通常演出を行うための演出パターンテーブルである。ステップ S s 4 2 0 3 を実行した後、ステップ S s 4 2 0 4 に進む。

10

【 0 6 1 8 】

ステップ S s 4 2 0 4 では、ステップ S s 4 2 0 3 で特定した演出パターンテーブルを参照して、ステップ S s 1 0 0 2 ( 図 3 0 ) によって取得した変動時間と、ステップ S s 4 2 0 1 によって得られた今回の演出パターン用乱数の値とに対応した演出パターンを取得する。続く、ステップ S s 4 2 0 5 では、ステップ S s 4 2 0 4 によって取得した演出パターンを、今回の遊技回において実行する演出パターンとして設定する。ステップ S s 4 2 0 5 を実行した後、第 1 始動口用の低確低サボ状態時演出パターン設定処理を終了する。

20

【 0 6 1 9 】

一方、ステップ S s 4 2 0 2 において、今回の遊技回における当否判定の結果が大当たり当選ではないと判定した場合には ( S s 4 2 0 2 : N O )、ステップ S s 4 2 0 6 に進み、今回の遊技回においてリーチが発生するか否かを判定する。具体的には、特 1 用遊技回演出設定処理 ( 図 6 0 ) の S s 4 0 0 2 によって音光側 M P U 9 2 のレジスタに記憶されたリーチ発生の有無の情報から、リーチが発生するか否かを判定する。ステップ S s 4 2 0 6 において、今回の遊技回における当否判定の結果がリーチ発生であると判定した場合には ( S s 4 2 0 6 : Y E S )、ステップ S s 4 2 0 7 に進む。

【 0 6 2 0 】

ステップ S s 4 2 0 7 では、ROM 9 3 の演出パターンテーブル記憶エリア 9 3 a ( 図 1 8 ) に記憶されている低確低サボ状態用演出パターンテーブル群から、リーチ発生用の演出パターンテーブルを特定する。具体的には、上述した ( イ ) 低確低サボ状態で、当たり抽選において大当たり当選せずにリーチが発生した時に用いられるリーチ発生用演出パターンテーブル、を特定する。( イ ) は、例えば、リーチ用通常演出を行うための演出パターンテーブルである。ステップ S s 4 2 0 7 を実行した後、先に説明したステップ S s 4 2 0 4 に進み、ステップ S s 4 2 0 7 で特定した演出パターンテーブルを参照して、ステップ S s 1 0 0 2 ( 図 3 0 ) によって取得した変動時間と、ステップ S s 1 0 0 4 ( 図 3 0 ) によって取得した変動時間と今回の演出パターン用乱数の値に対応した演出パターンを取得する。

30

40

【 0 6 2 1 】

ステップ S s 4 2 0 6 において、今回の遊技回における当否判定の結果がリーチ発生ではないと判定した場合には ( S s 4 2 0 6 : N O )、ステップ S s 4 2 0 8 に進む。

【 0 6 2 2 】

ステップ S s 4 2 0 8 では、ROM 9 3 の演出パターンテーブル記憶エリア 9 3 a ( 図 1 8 ) に記憶されている低確低サボ状態用演出パターンテーブル群から、リーチ非発生用の演出パターンテーブルを特定する。具体的には、上述した ( ウ ) 低確低サボ状態で、当たり抽選において大当たり当選せずにリーチが発生しなかった時に用いられるリーチ非発生用演出パターンテーブル、を特定する。( ウ ) は、例えば、外れ用通常演出を行うための演出パターンテーブルである。ステップ S s 4 2 0 8 を実行した後、先に説明したステ

50



ップ S s 4 2 0 4 に進み、ステップ S s 4 2 0 8 で特定した演出パターンテーブルを参照して、ステップ S s 1 0 0 5 ( 図 3 0 ) によって取得した変動時間と今回の演出パターン用乱数の値に対応した演出パターンを取得する。

【 0 6 2 3 】

< 第 1 始動口用の低確高サボ状態時演出パターン設定処理 >

次に、第 1 始動口用の低確高サボ状態時演出パターン設定処理について説明する。第 1 始動口用の低確高サボ状態時演出パターン設定処理は、第 1 演出パターン設定処理のサブルーチン ( 図 6 1 : S s 4 1 0 4 ) として主制御装置 6 0 の M P U 6 2 によって実行される。

【 0 6 2 4 】

図 6 3 は、第 1 始動口用の低確高サボ状態時演出パターン設定処理を示すフローチャートである。ステップ S s 4 3 0 1 では、演出パターン用乱数取得処理を実行する。演出パターン用乱数取得処理では、音光側 R A M 9 4 の抽選用カウンタエリア 9 4 c から、演出パターン用乱数を取得する。その後、ステップ S s 4 3 0 2 に進む。

【 0 6 2 5 】

ステップ S s 4 3 0 2 では、今回の遊技回における当否判定 ( 当たり抽選 ) の結果が大当たり当選であるか否かを判定する。具体的には、特 1 用遊技回演出設定処理 ( 図 6 0 ) のステップ S s 4 0 0 2 によって音光側 M P U 9 2 のレジスタに記憶された大当たりの有無の情報から、当否判定の結果が大当たり当選であるか否かを判定する。ステップ S s 4 3 0 2 において、当否判定の結果が大当たり当選であると判定した場合には ( S s 4 3 0 2 : Y E S )、ステップ S s 4 3 0 3 に進む。

【 0 6 2 6 】

ステップ S s 4 3 0 3 では、R O M 9 3 の演出パターンテーブル記憶エリア 9 3 a ( 図 1 8 ) に記憶されている低確高サボ用演出パターンテーブル群から、大当たり用の演出パターンテーブルを特定する。低確高サボ用演出パターンテーブル群には、( エ ) 低確高サボで、当たり抽選において大当たり当選した時に用いられる大当たり用演出パターンテーブル、( オ ) 低確高サボで、当たり抽選において大当たり当選せずにリーチが発生した時に用いられるリーチ発生用演出パターンテーブル、( カ ) 低確高サボで、当たり抽選において大当たり当選せずにリーチが発生しなかった時に用いられるリーチ非発生用演出パターンテーブル、が備えられている。ステップ S s 4 3 0 3 では、( エ ) ~ ( カ ) のの中から ( エ ) を特定する。( エ ) は、例えば、大当たり用通常演出を行うための演出パターンテーブルである。ステップ S s 4 3 0 3 を実行した後、ステップ S s 4 3 0 4 に進む。

【 0 6 2 7 】

ステップ S s 4 3 0 4 では、ステップ S s 4 3 0 3 で特定した演出パターンテーブルを参照して、ステップ S s 1 1 0 2 ( 図 3 1 ) によって取得した変動時間と、ステップ S s 4 3 0 1 によって得られた今回の演出パターン用乱数の値とに対応した演出パターンを取得する。続く、ステップ S s 4 3 0 5 では、ステップ S s 4 3 0 4 によって取得した演出パターンを、今回の遊技回において実行する演出パターンとして設定する。ステップ S s 4 3 0 5 を実行した後、第 1 始動口用の低確高サボ状態時演出パターン設定処理を終了する。

【 0 6 2 8 】

一方、ステップ S s 4 3 0 2 において、今回の遊技回における当否判定の結果が大当たり当選ではないと判定した場合には ( S s 4 3 0 2 : N O )、ステップ S s 4 3 0 6 に進み、今回の遊技回においてリーチが発生するか否かを判定する。具体的には、特 1 用遊技回演出設定処理 ( 図 6 0 ) の S s 4 0 0 2 によって音光側 M P U 9 2 のレジスタに記憶されたリーチ発生の有無の情報から、リーチが発生するか否かを判定する。ステップ S s 4 3 0 6 において、今回の遊技回における当否判定の結果がリーチ発生であると判定した場合には ( S s 4 3 0 6 : Y E S )、ステップ S s 4 3 0 7 に進む。

【 0 6 2 9 】

ステップ S s 4 3 0 7 では、R O M 9 3 の演出パターンテーブル記憶エリア 9 3 a ( 図

10

20

30

40

50

18) に記憶されている低確高サボ用演出パターンテーブル群から、リーチ発生用の演出パターンテーブルを特定する。具体的には、上述した(オ)低確高サボで、当たり抽選において大当たり当選せずにリーチが発生した時に用いられるリーチ発生用演出パターンテーブル、を特定する。(オ)は、例えば、リーチ用通常演出を行うための演出パターンテーブルである。ステップS s 4 3 0 7を実行した後、先に説明したステップS s 4 3 0 4に進み、ステップS s 4 3 0 7で特定した演出パターンテーブルを参照して、ステップS s 1 1 0 4(図31)によって取得した変動時間と今回の演出パターン用乱数の値に対応した演出パターンを取得する。

#### 【0630】

ステップS s 4 3 0 6において、今回の遊技回における当否判定の結果がリーチ発生ではないと判定した場合には(S s 4 3 0 6 : NO)、ステップS s 4 3 0 8に進む。

10

#### 【0631】

ステップS s 4 3 0 8では、ROM 93の演出パターンテーブル記憶エリア93a(図18)に記憶されている低確高サボ用演出パターンテーブル群から、リーチ非発生用の演出パターンテーブルを特定する。具体的には、上述した(カ)低確高サボ状態で、当たり抽選において大当たり当選せずにリーチが発生しなかった時に用いられるリーチ非発生用演出パターンテーブル、を特定する。(カ)は、例えば、外れ用通常演出を行うための演出パターンテーブルである。ステップS s 4 3 0 8を実行した後、先に説明したステップS s 4 3 0 4に進み、ステップS s 4 3 0 8で特定した演出パターンテーブルを参照して、ステップS s 1 1 0 5(図31)によって取得した変動時間と今回の演出パターン用乱数の値に対応した演出パターンを取得する。

20

#### 【0632】

<第1始動口用の高確高サボ状態時演出パターン設定処理>

次に、第1始動口用の高確高サボ状態時演出パターン設定処理について説明する。第1始動口用の高確高サボ状態時演出パターン設定処理は、第1演出パターン設定処理のサブルーチン(図61 : S s 4 1 0 6)として主制御装置60のMPU 62によって実行される。

#### 【0633】

図64は、第1始動口用の高確高サボ状態時演出パターン設定処理を示すフローチャートである。ステップS s 4 4 0 1では、演出パターン用乱数取得処理を実行する。演出パターン用乱数取得処理では、音光側RAM 94の抽選用カウンタエリア94cから、演出パターン用乱数を取得する。その後、ステップS s 4 4 0 2に進む。

30

#### 【0634】

ステップS s 4 4 0 2では、今回の遊技回における当否判定(当たり抽選)の結果が大当たり当選であるか否かを判定する。具体的には、特1用遊技回演出設定処理(図60)のステップS s 4 0 0 2によって音光側MPU 92のレジスタに記憶された当たりの有無の情報から、当否判定の結果が大当たり当選であるか否かを判定する。ステップS s 4 4 0 2において、当否判定の結果が大当たり当選であると判定した場合には(S s 4 4 0 2 : YES)、ステップS s 4 4 0 3に進む。

#### 【0635】

40

ステップS s 4 4 0 3では、ROM 93の演出パターンテーブル記憶エリア93a(図18)に記憶されている高確高サボ用演出パターンテーブル群から、大当たり用の演出パターンテーブルを特定する。高確高サボ用演出パターンテーブル群には、(キ)高確高サボで、当たり抽選において大当たり当選した時に用いられる大当たり用演出パターンテーブル、(ク)高確高サボで、当たり抽選において特殊小当たり当選した時に用いられる特殊小当たり用演出パターンテーブル、(ケ)高確高サボで、当たり抽選において通常小当たり当選した時に用いられる通常小当たり用演出パターンテーブル、が備えられている。ステップS s 4 4 0 3では、(キ)~(ケ)の中から(キ)を特定する。(キ)は、例えば、大当たり用通常演出を行うための演出パターンテーブルである。ステップS s 4 4 0 3を実行した後、ステップS s 4 4 0 4に進む。

50

## 【 0 6 3 6 】

ステップ S s 4 4 0 4 では、ステップ S s 4 4 0 3 で特定した演出パターンテーブルを参照して、ステップ S s 1 2 0 2 ( 図 3 2 ) によって取得した変動時間と、ステップ S s 4 4 0 1 によって得られた今回の演出パターン用乱数の値とに対応した演出パターンを取得する。続く、ステップ S s 4 4 0 5 では、ステップ S s 4 4 0 4 によって取得した演出パターンを、今回の遊技回において実行する演出パターンとして設定する。ステップ S s 4 4 0 5 を実行した後、第 1 始動口用の高確高サポ状態時演出パターン設定処理を終了する。

## 【 0 6 3 7 】

一方、ステップ S s 4 4 0 2 において、今回の遊技回における当否判定の結果が大当たり当選ではないと判定した場合には ( S s 4 4 0 2 : N O ) 、ステップ S s 4 4 0 6 に進む。

10

## 【 0 6 3 8 】

ステップ S s 4 4 0 6 では、今回の遊技回における当否判定 ( 当たり抽選 ) の結果が特殊小当たり当選であるか否かを判定する。具体的には、特 1 用遊技回演出設定処理 ( 図 6 0 ) のステップ S s 4 4 0 2 によって音光側 M P U 9 2 のレジスタに記憶された特殊小当たりの有無の情報から、当否判定の結果が特殊小当たり当選であるか否かを判定する。ステップ S s 4 4 0 6 において、当否判定の結果が特殊小当たり当選であると判定した場合には ( S s 4 4 0 6 : Y E S ) 、ステップ S s 4 4 0 7 に進む。

## 【 0 6 3 9 】

20

ステップ S s 4 4 0 7 では、ROM 9 3 の演出パターンテーブル記憶エリア 9 3 a ( 図 1 8 ) に記憶されている高確高サポ用演出パターンテーブル群から、小当たり用の演出パターンテーブルを特定する。具体的には、上述した ( ク ) 高確高サポで、当たり抽選において特殊小当たりに当選した時に用いられる特殊小当たり用演出パターンテーブル、を特定する。ステップ S s 4 4 0 7 を実行した後、先に説明したステップ S s 4 4 0 4 に進み、ステップ S s 4 4 0 7 で特定した演出パターンテーブルを参照して、ステップ S s 1 2 0 4 ( 図 3 2 ) によって取得した変動時間と今回の演出パターン用乱数の値に対応した演出パターンを取得する。

## 【 0 6 4 0 】

ステップ S s 4 4 0 6 において、今回の遊技回における当否判定の結果が特殊小当たり当選ではないと判定した場合には ( S s 4 4 0 6 : N O ) 、ステップ S s 4 4 0 8 に進む。

30

ステップ S s 4 4 0 8 では、ROM 9 3 の演出パターンテーブル記憶エリア 9 3 a ( 図 1 8 ) に記憶されている高確高サポ用演出パターンテーブル群から、通常小当たり用の演出パターンテーブルを特定する。具体的には、上述した ( ケ ) 高確高サポで、当たり抽選において通常小当たりに当選した時に用いられる通常小当たり用演出パターンテーブル、を特定する。ステップ S s 4 4 0 8 を実行した後、先に説明したステップ S s 4 4 0 4 に進み、ステップ S s 4 4 0 8 で特定した演出パターンテーブルを参照して、ステップ S s 1 2 0 3 ( 図 3 2 ) によって取得した変動時間と今回の演出パターン用乱数の値に対応した演出パターンを取得する。

## 【 0 6 4 1 】

40

< 第 1 始動口用の高確低サポ状態時演出パターン設定処理 >

次に、第 1 始動口用の高確低サポ状態時演出パターン設定処理について説明する。第 1 始動口用の高確低サポ状態時演出パターン設定処理は、第 1 演出パターン設定処理のサブルーチン ( 図 6 1 : S s 4 1 0 7 ) として主制御装置 6 0 の M P U 6 2 によって実行される。

## 【 0 6 4 2 】

図 6 5 は、第 1 始動口用の高確低サポ状態時演出パターン設定処理を示すフローチャートである。ステップ S s 4 5 0 1 では、演出パターン用乱数取得処理を実行する。演出パターン用乱数取得処理では、音光側 RAM 9 4 の抽選用カウンタエリア 9 4 c から、演出パターン用乱数を取得する。その後、ステップ S s 4 5 0 2 に進む。

50

## 【 0 6 4 3 】

ステップ S s 4 5 0 2 では、今回の遊技回における当否判定（当たり抽選）の結果が大当たり当選であるか否かを判定する。具体的には、特 1 用遊技回演出設定処理（図 6 0）のステップ S s 4 0 0 2 によって音光側 M P U 9 2 のレジスタに記憶された大当たりの有無の情報から、当否判定の結果が大当たり当選であるか否かを判定する。ステップ S s 4 5 0 2 において、当否判定の結果が大当たり当選であると判定した場合には（ S s 4 5 0 2 : Y E S ）、ステップ S s 4 5 0 3 に進む。

## 【 0 6 4 4 】

ステップ S s 4 5 0 3 では、ROM 9 3 の演出パターンテーブル記憶エリア 9 3 a（図 1 8）に記憶されている高確低サボ用演出パターンテーブル群から、大当たり用の演出パターンテーブルを特定する。高確低サボ用演出パターンテーブル群には、（コ）高確低サボで、当たり抽選において大当たりに当選した時に用いられる大当たり用演出パターンテーブル、（サ）高確低サボで、当たり抽選において小当たり（特殊小当たり、通常小当たり）に当選した時に用いられる小当たり用演出パターンテーブル、が備えられている。ステップ S s 4 5 0 3 では、（コ）、（サ）の中から（コ）を特定する。（ケ）は、例えば、大当たり用通常演出を行うための演出パターンテーブルである。ステップ S s 4 5 0 3 を実行した後、ステップ S s 4 5 0 4 に進む。

## 【 0 6 4 5 】

ステップ S s 4 5 0 4 では、ステップ S s 4 5 0 3 で特定した演出パターンテーブルを参照して、ステップ S s 1 3 0 2（図 3 3）によって取得した変動時間と、ステップ S s 4 5 0 1 によって得られた今回の演出パターン用乱数の値とに対応した演出パターンを取得する。続く、ステップ S s 4 5 0 5 では、ステップ S s 4 5 0 4 によって取得した演出パターンを、今回の遊技回において実行する演出パターンとして設定する。ステップ S s 4 5 0 5 を実行した後、第 1 始動口用の高確低サボ状態時演出パターン設定処理を終了する。

## 【 0 6 4 6 】

一方、ステップ S s 4 5 0 2 において、今回の遊技回における当否判定の結果が大当たり当選ではないと判定した場合には（ S s 4 5 0 2 : N O ）、ステップ S s 4 5 0 6 に進む。

## 【 0 6 4 7 】

ステップ S s 4 5 0 6 では、ROM 9 3 の演出パターンテーブル記憶エリア 9 3 a（図 1 8）に記憶されている高確低サボ用演出パターンテーブル群から、小当たり用の演出パターンテーブルを特定する。具体的には、上述した（サ）高確低サボで、当たり抽選において小当たり（特殊小当たり、通常小当たり）に当選した時に用いられる小当たり用演出パターンテーブル、を特定する。ステップ S s 4 5 0 6 を実行した後、先に説明したステップ S s 4 5 0 4 に進み、ステップ S s 4 5 0 6 で特定した演出パターンテーブルを参照して、ステップ S s 1 3 0 3（図 3 3）によって取得した変動時間と今回の演出パターン用乱数の値に対応した演出パターンを取得する。

## 【 0 6 4 8 】

< 特 2 用遊技回演出設定処理 >

次に、特 2 用遊技回演出設定処理について説明する。特 2 用遊技回演出設定処理は、遊技回演出設定処理のサブルーチン（図 5 8 : S s 3 8 1 1）として音声発光制御装置 9 0 の M P U 9 2 によって実行される。

## 【 0 6 4 9 】

図 6 6 は、特 2 用遊技回演出設定処理を示すフローチャートである。ステップ S s 4 6 0 1 では、主側 M P U 6 2 から第 2 変動用コマンド及び第 2 種別コマンドを受信したか否かを判定する。ステップ S s 4 6 0 1 において、第 2 変動用コマンド及び第 2 種別コマンドのうちの少なくとも一方を受信していないと判定した場合には（ S s 4 6 0 1 : N O ）、本特 2 用遊技回演出設定処理を終了する。一方、ステップ S s 4 6 0 1 において、第 2 変動用コマンド及び第 2 種別コマンドを受信していると判定した場合には（ S s 4 6 0 1

10

20

30

40

50

: YES)、ステップS s 4 6 0 2に進む。

【0650】

ステップS s 4 6 0 2では、今回受信した第2変動用コマンドを読み出し、当該コマンドから、大当たりの有無、大当たりの種別、リーチ発生の有無、および変動時間の情報を読み出す。そして、読み出した情報を音光側MPU 9 2のレジスタに記憶する。その後、ステップS s 4 6 0 3に進む。

【0651】

ステップS s 4 6 0 3では、大当たり時やリーチ時等の遊技回において実行する演出のパターンを設定する第2演出パターン設定処理を実行する。第2演出パターン設定処理の詳細については後述する。ステップS s 4 6 0 3を実行した後、ステップS s 4 6 0 4に進む。

10

【0652】

ステップS s 4 6 0 4では、停止図柄の設定処理を実行する。停止図柄の設定処理では、今回の遊技回の当たり抽選の結果が、16R確変大当たり、8R確変大当たり、または8R通常大当たりである場合には、図柄表示装置41の有効ラインL上に同一の図柄の組合せが成立する停止結果に対応した情報を、今回の停止図柄の情報として設定する。具体的には、今回の遊技回の当たり抽選の結果が、16R確変大当たりまたは8R確変大当たりである場合には、同一の図柄の組合せとして、同一の奇数図柄の組合せが選択され得るとともに、同一の偶数図柄の組合せが選択され得る。本実施形態のパチンコ機10では、この選択率は、同一の奇数図柄の組合せと、同一の偶数図柄の組合せとで同一となっているが、これに代えて、前者の方が後者よりも選択率が高い構成としてもよく、後者の方が前者よりも選択率が高い構成としてもよい。また、「7」図柄の組合せは、16R確変大当たりの場合にのみ選択される。また、今回の遊技回の当たり抽選の結果が、8R通常大当たりである場合には、同一の図柄の組合せとして、同一の偶数図柄の組合せが選択される。

20

【0653】

今回の遊技回の当たり抽選の結果が、外れ結果であれば、変動用コマンドの内容からリーチ発生の有無を判定する。リーチ発生に対応していると判定した場合には、有効ラインL上に同一の図柄の組合せが成立しない停止結果であって、有効ラインL上にリーチ図柄の組合せが成立する停止結果に対応した情報を、今回の停止結果の情報として決定する。一方、リーチ発生に対応していないと判定した場合には、有効ラインL上に同一の図柄の組合せが成立しない停止結果であって、有効ラインL上にリーチ図柄の組合せが成立しない停止結果に対応した情報を、今回の停止図柄の情報として設定する。ステップS s 4 6 0 4を実行した後、ステップS s 4 6 0 5に進む。

30

【0654】

ステップS s 4 6 0 5では、今回の第2始動口用遊技回の変動表示パターン（以下、第2変動表示パターンと呼ぶ）を設定するための処理を実行する。当該処理では、今回受信している第2変動用コマンドの内容から今回の第2始動口用遊技回の変動時間の情報を特定するとともに、当該変動時間の情報、及び、上記ステップS s 4 6 0 4において設定した停止図柄の情報の組合せに対応した第2変動表示パターンを選択する。なお、第2変動表示パターンを選択する際には、音光側ROM 9 3の変動表示パターンテーブル記憶エリア9 3 b（図18）に記憶されている第2変動表示パターンテーブルが参照される。その後、ステップS s 4 6 0 6に進む。

40

【0655】

ステップS s 4 6 0 6では、今回の第2始動口用遊技回において設定された第2演出パターン、停止図柄、第2変動表示パターンの情報を演出コマンドに設定する。その後、ステップS s 4 6 0 7に進み、当該演出コマンドを表示側MPU 1 0 2に送信する。表示側MPU 1 0 2は、受信した演出コマンドに対応した演出内容を図柄表示装置41に表示させる処理を実行する。ステップS s 4 6 0 7を実行した後、ステップS s 4 6 0 8に進む。

【0656】

50

ステップ S s 4 6 0 8 では、保留情報の更新処理を実行する。保留情報の更新処理では、音光側 R A M 9 4 の第 2 保留個数カウンタエリアに記憶されている第 2 保留個数が 1 減算されるように、当該第 2 保留個数カウンタエリアの情報を更新する。ステップ S s 4 6 0 8 を実行した後、ステップ S s 4 6 0 9 進む。

【 0 6 5 7 】

ステップ S s 4 6 0 9 では、保留表示制御処理を実行する。保留表示制御処理は、保留コマンド対応処理（図 5 6）のステップ S s 3 6 0 4 で実行した保留表示制御処理と同様の処理を行う。具体的には、ステップ S s 4 6 0 8 において特定された第 2 保留個数に対応させて、第 2 始動口保留用領域 D s 2 における表示（保留表示アイコンが何個並ぶかといった表示）を変更させるためのコマンドを、表示制御装置 1 0 0 に送信する。当該コマンドを受信した表示制御装置 1 0 0 は、図柄表示装置 4 1 の第 2 始動口保留用領域 D s 2 における表示を第 2 保留個数に対応させて変更する。ステップ S s 4 6 0 9 を実行した後、特 2 用遊技回演出設定処理を終了する。

10

【 0 6 5 8 】

< 第 2 演出パターン設定処理 >

次に、第 2 演出パターン設定処理について説明する。第 2 演出パターン設定処理は、特 2 用遊技回演出設定処理のサブルーチン（図 6 6 : S s 4 6 0 3）として主制御装置 6 0 の M P U 6 2 によって実行される。

【 0 6 5 9 】

図 6 7 は、第 2 演出パターン設定処理を示すフローチャートである。ステップ S s 4 7 0 1 では、音光側高確率モードフラグが ON であるか否かを判定する。ステップ S s 4 7 0 1 において、音光側高確率モードフラグが ON ではないと判定した場合には（S s 4 7 0 1 : N O）、ステップ S s 4 7 0 2 に進む。

20

【 0 6 6 0 】

ステップ S s 4 7 0 2 では、音光側高頻度サポートモードフラグが ON であるか否かを判定する。ステップ S s 4 7 0 2 において、音光側高頻度サポートモードフラグが ON ではないと判定した場合には（S s 4 7 0 2 : N O）、ステップ S s 4 7 0 3 に進む。

【 0 6 6 1 】

ステップ S s 4 7 0 3 では、第 2 始動口用の低確低サポ状態時演出パターン設定処理を実行する。第 2 始動口用の低確低サポ状態時演出パターン設定処理は、抽選モードが低確率モードであり、かつサポートモードが低頻度サポートモードである時に第 2 始動口用遊技回が実行される場合に、当該第 2 始動口用遊技回の演出パターンを設定する処理である。具体的には、図 1 9 における低確低サポ状態（状態 H 1）のときに、第 2 始動口用遊技回が実行される場合に、当該第 2 始動口用遊技回の演出パターンを設定する処理である。第 2 始動口用の低確低サポ状態時演出パターン設定処理の詳細は後述する。ステップ S s 4 7 0 3 を実行した後、本第 2 演出パターン設定処理を終了する。

30

【 0 6 6 2 】

一方、ステップ S s 4 7 0 2 において、音光側高頻度サポートモードフラグが ON であると判定した場合には（S s 4 7 0 2 : Y E S）、ステップ S s 4 7 0 4 に進む。

【 0 6 6 3 】

40

ステップ S s 4 7 0 4 では、第 2 始動口用の低確高サポ状態時演出パターン設定処理を実行する。第 2 始動口用の低確高サポ状態時演出パターン設定処理は、抽選モードが低確率モードであり、かつサポートモードが高頻度サポートモードである時に第 2 始動口用遊技回が実行される場合に、当該第 2 始動口用遊技回の演出パターンを設定する処理である。具体的には、図 1 9 における低確高サポ状態（状態 H 3）のときに、第 2 始動口用遊技回が実行される場合に、当該第 2 始動口用遊技回の演出パターンを設定する処理である。第 2 始動口用の低確高サポ状態時演出パターン設定処理の詳細は後述する。ステップ S s 4 7 0 4 を実行した後、本第 2 演出パターン設定処理を終了する。

【 0 6 6 4 】

一方、ステップ S s 4 7 0 1 において、音光側高確率モードフラグが ON であると判定

50

した場合には ( S s 4 7 0 1 : Y E S )、ステップ S s 4 7 0 5 に進む。

【 0 6 6 5 】

ステップ S s 4 7 0 5 では、音光側高頻度サポートモードフラグが O N であるか否かを判定する。ステップ S s 4 7 0 5 において、音光側高頻度サポートモードフラグが O N であると判定した場合には ( S s 4 7 0 5 : Y E S )、ステップ S s 4 7 0 6 に進む。

【 0 6 6 6 】

ステップ S s 4 7 0 6 では、第 2 始動口用の高確高サポ状態時演出パターン設定処理を実行する。第 2 始動口用の高確高サポ状態時演出パターン設定処理は、抽選モードが高確率モードであり、かつサポートモードが高頻度サポートモードである時に第 2 始動口用遊技回が実行される場合に、当該第 2 始動口用遊技回の演出パターンを設定する処理である。具体的には、図 1 9 における高確高サポ状態 ( 状態 H 5 ) のときに、第 2 始動口用遊技回が実行される場合に、当該第 2 始動口用遊技回の演出パターンを設定する処理である。第 2 始動口用の高確高サポ状態時演出パターン設定処理の詳細は後述する。ステップ S s 4 7 0 6 を実行した後、本第 2 演出パターン設定処理を終了する。

10

【 0 6 6 7 】

一方、ステップ S s 4 7 0 5 において、音光側高頻度サポートモードフラグが O N でないと判定した場合には ( S s 4 7 0 5 : N O )、ステップ S s 4 7 0 7 に進む。

【 0 6 6 8 】

ステップ S s 4 7 0 7 では、第 2 始動口用の高確低サポ状態時演出パターン設定処理を実行する。第 2 始動口用の高確低サポ状態時演出パターン設定処理は、抽選モードが高確率モードであり、かつサポートモードが低頻度サポートモードである時に第 2 始動口用遊技回が実行される場合に、当該第 2 始動口用遊技回の演出パターンを設定する処理である。具体的には、図 1 9 における高確低サポ状態 ( 状態 H 6 ) のときに、第 2 始動口用遊技回が実行される場合に、当該第 2 始動口用遊技回の演出パターンを設定する処理である。第 2 始動口用の高確低サポ状態時演出パターン設定処理の詳細は後述する。ステップ S s 4 7 0 7 を実行した後、本第 2 演出パターン設定処理を終了する。

20

【 0 6 6 9 】

< 第 2 始動口用の低確低サポ状態時演出パターン設定処理 >

次に、第 2 始動口用の低確低サポ状態時演出パターン設定処理について説明する。第 2 始動口用の低確低サポ状態時演出パターン設定処理は、第 2 演出パターン設定処理のサブルーチン ( 図 6 7 : S s 4 7 0 3 ) として主制御装置 6 0 の M P U 6 2 によって実行される。

30

【 0 6 7 0 】

図 6 8 は、第 2 始動口用の低確低サポ状態時演出パターン設定処理を示すフローチャートである。ステップ S s 4 8 0 1 では、R O M 9 3 の演出パターンテーブル記憶エリア 9 3 a ( 図 1 8 ) からロング変動用の演出パターンを特定する。ステップ S s 4 8 0 1 を実行した後、ステップ S s 4 8 0 2 に進む。

【 0 6 7 1 】

ステップ S s 4 8 0 2 では、ステップ S s 4 8 0 2 で特定した演出パターンテーブルを参照して、ステップ S s 1 9 0 1 ( 図 3 9 ) によって取得したロング変動時間に対応した演出パターンを取得する。続く、ステップ S s 4 8 0 3 では、ステップ S s 4 8 0 2 によって取得した演出パターンを、今回の遊技回において実行する演出パターンとして設定する。ステップ S s 4 8 0 3 を実行した後、第 2 始動口用の低確低サポ状態時演出パターン設定処理を終了する。

40

【 0 6 7 2 】

< 第 2 始動口用の低確高サポ状態時演出パターン設定処理 >

次に、第 2 始動口用の低確高サポ状態時演出パターン設定処理について説明する。第 2 始動口用の低確高サポ状態時演出パターン設定処理は、第 2 演出パターン設定処理のサブルーチン ( 図 6 7 : S s 4 7 0 4 ) として主制御装置 6 0 の M P U 6 2 によって実行される。

50

## 【 0 6 7 3 】

図 6 9 は、第 2 始動口用の低確高サポ状態時演出パターン設定処理を示すフローチャートである。ステップ S s 4 9 0 1 では、演出パターン用乱数取得処理を実行する。演出パターン用乱数取得処理では、音光側 R A M 9 4 の抽選用カウンタエリア 9 4 c から、演出パターン用乱数を取得する。その後、ステップ S s 4 9 0 2 に進む。

## 【 0 6 7 4 】

ステップ S s 4 9 0 2 では、今回の遊技回における当否判定（当たり抽選）の結果が大当たり当選であるか否かを判定する。具体的には、特 2 用遊技回演出設定処理（図 6 6）のステップ S s 4 6 0 2 によって音光側 M P U 9 2 のレジスタに記憶された大当たりの有無の情報から、当否判定の結果が大当たり当選であるか否かを判定する。ステップ S s 4 9 0 2 において、当否判定の結果が大当たり当選であると判定した場合には（ S s 4 9 0 2 : Y E S ）、ステップ S s 4 9 0 3 に進む。

10

## 【 0 6 7 5 】

ステップ S s 4 9 0 3 では、R O M 9 3 の演出パターンテーブル記憶エリア 9 3 a（図 1 8）に記憶されている低確高サポ用演出パターンテーブル群から、大当たり用の演出パターンテーブルを特定する。低確高サポ用演出パターンテーブル群には、（サ）低確高サポで、当たり抽選において大当たりに当選した時に用いられる大当たり用演出パターンテーブル、（シ）低確高サポで、当たり抽選において大当たり当選せずにリーチが発生した時に用いられるリーチ発生用演出パターンテーブル、（ス）低確高サポで、当たり抽選において大当たり当選せずにリーチが発生しなかった時に用いられるリーチ非発生用演出パターンテーブル、が備えられている。ステップ S s 4 9 0 3 では、（サ）～（ス）の中から（サ）を特定する。（サ）は、例えば、大当たり用通常演出を行うための演出パターンテーブルである。ステップ S s 4 9 0 3 を実行した後、ステップ S s 4 9 0 4 に進む。

20

## 【 0 6 7 6 】

ステップ S s 4 9 0 4 では、ステップ S s 4 9 0 3 で特定した演出パターンテーブルを参照して、ステップ S s 2 0 0 2（図 4 0）によって取得した変動時間と、ステップ S s 4 9 0 1 によって得られた今回の演出パターン用乱数の値とに対応した演出パターンを取得する。続く、ステップ S s 4 9 0 5 では、ステップ S s 4 9 0 4 によって取得した演出パターンを、今回の遊技回において実行する演出パターンとして設定する。ステップ S s 4 9 0 5 を実行した後、第 2 始動口用の低確高サポ状態時演出パターン設定処理を終了する。

30

## 【 0 6 7 7 】

一方、ステップ S s 4 9 0 2 において、今回の遊技回における当否判定の結果が大当たり当選ではないと判定した場合には（ S s 4 9 0 2 : N O ）、ステップ S s 4 9 0 6 に進み、今回の遊技回においてリーチが発生するか否かを判定する。具体的には、特 2 用遊技回演出設定処理（図 6 6）の S s 4 6 0 2 によって音光側 M P U 9 2 のレジスタに記憶されたリーチ発生の有無の情報から、リーチが発生するか否かを判定する。ステップ S s 4 9 0 6 において、今回の遊技回における当否判定の結果がリーチ発生であると判定した場合には（ S s 4 9 0 6 : Y E S ）、ステップ S s 4 9 0 7 に進む。

## 【 0 6 7 8 】

ステップ S s 4 9 0 7 では、R O M 9 3 の演出パターンテーブル記憶エリア 9 3 a（図 1 8）に記憶されている低確高サポ用演出パターンテーブル群から、リーチ発生用の演出パターンテーブルを特定する。具体的には、上述した（シ）低確高サポで、当たり抽選において大当たり当選せずにリーチが発生した時に用いられるリーチ発生用演出パターンテーブル、を特定する。（シ）は、例えば、リーチ用通常演出を行うための演出パターンテーブルである。ステップ S s 4 9 0 7 を実行した後、先に説明したステップ S s 4 9 0 4 に進み、ステップ S s 4 9 0 7 で特定した演出パターンテーブルを参照して、ステップ S s 2 0 0 4（図 4 0）によって取得した変動時間と今回の演出パターン用乱数の値に対応した演出パターンを取得する。

40

## 【 0 6 7 9 】

50



ステップ S s 4 9 0 6 において、今回の遊技回における当否判定の結果がリーチ発生ではないと判定した場合には ( S s 4 9 0 6 : N O )、ステップ S s 4 9 0 8 に進む。

【 0 6 8 0 】

ステップ S s 4 9 0 8 では、R O M 9 3 の演出パターンテーブル記憶エリア 9 3 a ( 図 1 8 ) に記憶されている低確高サボ用演出パターンテーブル群から、リーチ非発生用の演出パターンテーブルを特定する。具体的には、上述した ( ス ) 低確高サボ状態で、当たり抽選において大当たり当選せずにリーチが発生しなかった時に用いられるリーチ非発生用演出パターンテーブル、を特定する。( ス ) は、例えば、外れ用通常演出を行うための演出パターンテーブルである。ステップ S s 4 9 0 8 を実行した後、先に説明したステップ S s 4 9 0 4 に進み、ステップ S s 4 9 0 8 で特定した演出パターンテーブルを参照して、ステップ S s 2 0 0 5 ( 図 4 0 ) によって取得した変動時間と今回の演出パターン用乱数の値に対応した演出パターンを取得する。

10

【 0 6 8 1 】

< 第 2 始動口用の高確高サボ状態時演出パターン設定処理 >

次に、第 2 始動口用の高確高サボ状態時演出パターン設定処理について説明する。第 2 始動口用の高確高サボ状態時演出パターン設定処理は、第 2 演出パターン設定処理のサブルーチン ( 図 6 7 : S s 4 7 0 6 ) として主制御装置 6 0 の M P U 6 2 によって実行される。

【 0 6 8 2 】

図 7 0 は、第 2 始動口用の高確高サボ状態時演出パターン設定処理を示すフローチャートである。ステップ S s 5 0 0 1 では、R O M 9 3 の演出パターンテーブル記憶エリア 9 3 a ( 図 1 8 ) からロング変動用の演出パターンを特定する。ステップ S s 5 0 0 1 を実行した後、ステップ S s 5 0 0 2 に進む。

20

【 0 6 8 3 】

ステップ S s 5 0 0 2 では、ステップ S s 5 0 0 2 で特定した演出パターンテーブルを参照して、ステップ S s 2 1 0 1 ( 図 4 1 ) によって取得したロング変動時間に対応した演出パターンを取得する。続く、ステップ S s 5 0 0 3 では、ステップ S s 5 0 0 2 によって取得した演出パターンを、今回の遊技回において実行する演出パターンとして設定する。ステップ S s 5 0 0 3 を実行した後、第 2 始動口用の高確高サボ状態時演出パターン設定処理を終了する。

30

【 0 6 8 4 】

< 第 2 始動口用の高確低サボ状態時演出パターン設定処理 >

次に、第 2 始動口用の高確低サボ状態時演出パターン設定処理について説明する。第 2 始動口用の高確低サボ状態時演出パターン設定処理は、第 2 演出パターン設定処理のサブルーチン ( 図 6 7 : S s 4 7 0 4 ) として主制御装置 6 0 の M P U 6 2 によって実行される。

【 0 6 8 5 】

図 7 1 は、第 2 始動口用の高確低サボ状態時演出パターン設定処理を示すフローチャートである。ステップ S s 5 1 0 1 では、演出パターン用乱数取得処理を実行する。演出パターン用乱数取得処理では、音光側 R A M 9 4 の抽選用カウンタエリア 9 4 c から、演出パターン用乱数を取得する。その後、ステップ S s 5 1 0 2 に進む。

40

【 0 6 8 6 】

ステップ S s 5 1 0 2 では、今回の遊技回における当否判定 ( 当たり抽選 ) の結果が大当たり当選であるか否かを判定する。具体的には、特 2 用遊技回演出設定処理 ( 図 6 6 ) のステップ S s 4 6 0 2 によって音光側 M P U 9 2 のレジスタに記憶された大当たりの有無の情報から、当否判定の結果が大当たり当選であるか否かを判定する。ステップ S s 5 1 0 2 において、当否判定の結果が大当たり当選であると判定した場合には ( S s 5 1 0 2 : Y E S )、ステップ S s 5 1 0 3 に進む。

【 0 6 8 7 】

ステップ S s 5 1 0 3 では、R O M 9 3 の演出パターンテーブル記憶エリア 9 3 a ( 図

50

18)に記憶されている高確低サボ用演出パターンテーブル群から、大当たり用の演出パターンテーブルを特定する。高確低サボ用演出パターンテーブル群には、(セ)高確低サボで、当たり抽選において大当たり当選した時に用いられる大当たり用演出パターンテーブル、(ソ)高確低サボで、当たり抽選において大当たり当選せずにリーチが発生した時に用いられるリーチ発生用演出パターンテーブル、(タ)高確低サボで、当たり抽選において大当たり当選せずにリーチが発生しなかった時に用いられるリーチ非発生用演出パターンテーブル、が備えられている。ステップS s 5 1 0 3では、(セ)~(タ)の中から(セ)を特定する。(セ)は、例えば、大当たり用通常演出を行うための演出パターンテーブルである。ステップS s 5 1 0 3を実行した後、ステップS s 5 1 0 4に進む。

【0688】

ステップS s 5 1 0 4では、ステップS s 5 1 0 3で特定した演出パターンテーブルを参照して、ステップS s 2 2 0 2(図42)によって取得した変動時間と、ステップS s 5 1 0 1によって得られた今回の演出パターン用乱数の値とに対応した演出パターンを取得する。続く、ステップS s 5 1 0 5では、ステップS s 5 1 0 4によって取得した演出パターンを、今回の遊技回において実行する演出パターンとして設定する。ステップS s 5 1 0 5を実行した後、第2始動口用の高確低サボ状態時演出パターン設定処理を終了する。

【0689】

一方、ステップS s 5 1 0 2において、今回の遊技回における当否判定の結果が大当たり当選ではないと判定した場合には(S s 5 1 0 2: NO)、ステップS s 5 1 0 6に進み、今回の遊技回においてリーチが発生するか否かを判定する。具体的には、特2用遊技回演出設定処理(図66)のS s 4 6 0 2によって音光側MPU92のレジスタに記憶されたリーチ発生の有無の情報から、リーチが発生するか否かを判定する。ステップS s 5 1 0 6において、今回の遊技回における当否判定の結果がリーチ発生であると判定した場合には(S s 5 1 0 6: YES)、ステップS s 5 1 0 7に進む。

【0690】

ステップS s 5 1 0 7では、ROM93の演出パターンテーブル記憶エリア93a(図18)に記憶されている高確低サボ用演出パターンテーブル群から、リーチ発生用の演出パターンテーブルを特定する。具体的には、上述した(ソ)高確低サボで、当たり抽選において大当たり当選せずにリーチが発生した時に用いられるリーチ発生用演出パターンテーブル、を特定する。(ソ)は、例えば、リーチ用通常演出を行うための演出パターンテーブルである。ステップS s 5 1 0 7を実行した後、先に説明したステップS s 5 1 0 4に進み、ステップS s 5 1 0 7で特定した演出パターンテーブルを参照して、ステップS s 2 2 0 4(図42)によって取得した変動時間と今回の演出パターン用乱数の値に対応した演出パターンを取得する。

【0691】

ステップS s 5 1 0 6において、今回の遊技回における当否判定の結果がリーチ発生ではないと判定した場合には(S s 5 1 0 6: NO)、ステップS s 5 1 0 8に進む。

【0692】

ステップS s 5 1 0 8では、ROM93の演出パターンテーブル記憶エリア93a(図18)に記憶されている高確低サボ用演出パターンテーブル群から、リーチ非発生用の演出パターンテーブルを特定する。具体的には、上述した(タ)高確低サボ状態で、当たり抽選において大当たり当選せずにリーチが発生しなかった時に用いられるリーチ非発生用演出パターンテーブル、を特定する。(タ)は、例えば、外れ用通常演出を行うための演出パターンテーブルである。ステップS s 5 1 0 8を実行した後、先に説明したステップS s 5 1 0 4に進み、ステップS s 2 1 0 8で特定した演出パターンテーブルを参照して、ステップS s 2 2 0 5(図42)によって取得した変動時間と今回の演出パターン用乱数の値に対応した演出パターンを取得する。

【0693】

<表示制御装置において実行される各種処理>

10

20

30

40

50

次に、表示制御装置 100 の MPU 102 において実行される処理について説明する。

【0694】

表示制御装置 100 の MPU 102 において実行される処理としては、主に、電源投入後から電源が遮断されるまで繰り返し実行されるメイン処理と、音声発光制御装置 90 からコマンドを受信した場合に実行されるコマンド割込み処理と、VDP 105 から送信される V 割込み信号を検出した場合に実行される V 割込み処理とがある。V 割込み信号は、1 フレーム分の画像の描画処理が完了する 20 ミリ秒毎に VDP 105 から MPU 102 に対して送信される信号である。

【0695】

MPU 102 は、電源投入後にメイン処理を実行し、コマンドの受信や V 割込み信号の検出に合わせて、コマンド割込み処理や V 割込み処理を実行する。なお、コマンドの受信と V 割込み信号の検出とが同時に行われた場合には、コマンド割込み処理を優先的に実行する。したがって、音声発光制御装置 90 から受信したコマンドの内容を素早く反映して、V 割込み処理を実行することができる。

【0696】

<メイン処理>

次に、表示制御装置 100 の MPU 102 によって実行されるメイン処理について説明する。

【0697】

図 72 は、表示制御装置 100 の MPU 102 において実行されるメイン処理を示すフローチャートである。上述したように、メイン処理は、電源が投入された場合に実行され、電源が切断されるまでそのまま実行され続ける処理である。以下、メイン処理において実行される各ステップの処理について説明する。

【0698】

ステップ S s 5201 では、初期設定処理を実行する。具体的には、まず、MPU 102 を初期設定し、ワーク RAM 104 及びビデオ RAM 107 の記憶をクリアする処理が行われる。そして、キャラクタ ROM 106 に記憶された圧縮形式のキャラクタ情報を読み出し、読み出したキャラクタ情報を解凍して、解凍後のキャラクタ情報をビデオ RAM 107 のキャラクタ領域に記憶する。更に、初期画面を表示するために、ビデオ RAM 107 に書き込まれたキャラクタ情報から初期画面に対応した情報を抽出し、ビデオ RAM 107 のフレームバッファ領域に、抽出したキャラクタ情報を書き込む。また、その他の初期化に必要な設定を行う。その後、ステップ S s 5202 に進む。

【0699】

ステップ S s 5202 では、割込み許可設定を実行する。割込み許可設定が実行されると、以後、メイン処理では、電源が切断されるまで無限ループ処理を実行する。これにより、割込み許可が設定されて以降、コマンドの受信及び V 割込み信号の検出に合わせて、以下で説明するコマンド割込み処理及び V 割込み処理を実行する。

【0700】

<コマンド割込み処理>

次に、表示制御装置 100 の MPU 102 において実行されるコマンド割込み処理について説明する。上述したように、コマンド割込み処理は、音声発光制御装置 90 からコマンドを受信する毎に実行される処理である。

【0701】

図 73 は、表示制御装置 100 の MPU 102 において実行されるコマンド割込み処理を示すフローチャートである。ステップ S s 5301 では、コマンド格納処理を実行する。コマンド格納処理では、受信したコマンドデータを抽出し、ワーク RAM 104 に設けられたコマンド格納エリアに、その抽出したコマンドデータを格納する。コマンド格納処理によってコマンド格納エリアに格納された各種コマンドは、後述する V 割込み処理のコマンド判定処理によって読み出され、そのコマンドに対応した処理が実行される。

【0702】

10

20

30

40

50

### < V 割込み処理 >

次に、表示制御装置 100 の MPU 102 において実行される V 割込み処理について説明する。

#### 【0703】

図 74 は、表示制御装置 100 の MPU 102 において実行される V 割込み処理を示すフローチャートである。上述したように、V 割込み処理は、VDP 105 からの V 割込み信号が検出されることによって実行される処理である。V 割込み処理では、コマンド割込み処理によってコマンド格納領域に格納されたコマンドに対応する各種処理を実行するとともに、図柄表示装置 41 に表示させる画像を特定した上で、VDP 105 に対してその画像の描画及び表示の指示を実行する。

10

#### 【0704】

上述したように、V 割込み信号は、VDP 105 において、1 フレーム分の画像の描画処理が完了する 20 ミリ秒毎に生成されるとともに、MPU 102 に対して送信される信号である。したがって、MPU 102 がこの V 割込み信号に同期して V 割込み処理を実行することにより、VDP 105 に対する描画指示が、1 フレーム分の画像の描画処理が完了する 20 ミリ秒毎に行われることになる。このため、VDP 105 は、画像の描画処理や表示処理が終了していない段階で、次の画像の描画指示を受け取ることがないので、画像の描画途中で新たな画像の描画を開始したり、表示中の画像情報が格納されているフレームバッファ領域に、新たな描画指示に伴った画像が展開されたりすることを抑制することができる。以下、V 割込み処理の各ステップの処理の詳細について説明する。

20

#### 【0705】

ステップ S s 5 4 0 1 では、コマンド対応処理を実行する。コマンド対応処理では、コマンド割込み処理 (E 1 9) によってコマンド格納エリアに格納されたコマンドの内容を解析するとともに、そのコマンドに対応した処理を実行する。具体的には、例えば、演出コマンドが格納されていた場合には、その演出コマンドによって指定された演出態様が図柄表示装置 41 に表示されるように、画像の描画及び表示の制御を開始する。

#### 【0706】

演出操作コマンドが格納されていた場合には、演出操作ボタン 24 の押下の受付期間であるか否かを判定し、演出操作ボタン 24 の押下の受付期間であると判定した場合には、演出操作ボタン 24 の押下に対応した演出態様が図柄表示装置 41 に表示されるように、画像の描画及び表示の制御を開始する。一方、演出操作ボタン 24 の押下の受付期間でないと判定した場合には、処理を実行することなく、次のコマンドの内容を解析する。

30

#### 【0707】

なお、コマンド対応処理 (S s 5 4 0 1) では、その時点でコマンド格納エリアに格納されている全てのコマンドを解析するとともに、当該解析した全てのコマンドに対応した処理を実行する。この理由について説明する。コマンド判定処理は、V 割込み処理の実行される 20 ミリ秒間隔で行われるため、その 20 ミリ秒の間に複数のコマンドがコマンド格納エリアに格納されている可能性が高いためである。特に、音声発光制御装置 90 によって演出の内容が設定され、演出が開始される場合、当該演出の内容を特定するための各種のコマンドが同時にコマンド格納エリアに格納されている可能性が高い。したがって、これらのコマンドを一度に解析して実行することによって、音声発光制御装置 90 によって設定された予告演出や停止図柄等の演出の態様を素早く把握し、その態様に応じた演出画像を図柄表示装置 41 に表示させるように、画像の描画を制御することができる。

40

#### 【0708】

ステップ S s 5 4 0 2 では、表示設定処理を実行する。表示設定処理では、コマンド対応処理 (S s 5 4 0 1) などによって設定された図柄表示装置 41 に表示すべき画面の種別に基づき、図柄表示装置 41 において次に表示すべき 1 フレーム分の画像の内容を特定する。その後、ステップ S s 5 4 0 3 に進む。

#### 【0709】

ステップ S s 5 4 0 3 では、タスク処理を実行する。タスク処理では、表示設定処理 (

50

S s 5 4 0 2 ) によって特定された、図柄表示装置 4 1 に表示すべき次の 1 フレーム分の画像の内容に基づき、その画像を構成するキャラクター（スプライト、表示物）の種別を特定すると共に、各キャラクター（スプライト）毎に、表示座標位置や拡大率、回転角度等の描画に必要な各種パラメーターを決定する。その後、ステップ S s 5 4 0 4 に進む。

【 0 7 1 0 】

ステップ S s 5 4 0 4 では、描画処理を実行する。描画処理では、タスク処理（ S s 5 4 0 3 ）によって決定された、1 フレームを構成する各種キャラクターの種別やそれぞれのキャラクターの描画に必要なパラメーターを、V D P 1 0 5 に対して送信する。V D P 1 0 5 は、これらの情報に基づいて画像の描画処理を実行すると共に、1 つ前の V 割込み処理時に受信した情報に基づいて描画した画像を図柄表示装置 4 1 に表示させるべく、駆動信号とあわせてその画像データを図柄表示装置 4 1 へ送信する。その後、ステップ S s 5 4 0 5 に進み、その他の処理を実行した後、V 割込み処理を終了する。以上、パチンコ機 1 0 において大当たり演出を含めた様々な処理を実行するための具体的な制御の一例を説明した。

【 0 7 1 1 】

《 1 - 7 》作用・効果：

以上説明したように、本実施形態のパチンコ機 1 0 によれば、高確高サポ状態ではサポートモードが高頻度サポートモードであることから、電動役物 3 4 a が実質的に電役開放状態となり、スルーゲート 3 5 を通過した遊技球は、始動口ユニット 2 0 0（図 4）において本線通路部 2 1 0 から第 1 分岐通路部 2 2 0 に流通する。このため、スルーゲート 3 5 を通過した遊技球は、右側第 1 始動口 4 4 に必ず入球することになる。但し、右側第 1 始動口 4 4 に入球した遊技球は、その後、2 . 1 秒に対する 0 . 1 秒の確率（ $= 1 / 2 1$ ）でもって、転落口 2 5 2 に入球する。高頻度サポートモードに移行する契機が確変大当たりであり、高頻度サポートモードが開始されてからの遊技回数が保証遊技回数に達する以前の遊技回で、転落口 2 5 2 へ遊技球が入球した場合に、抽選モードが高確率モードから低確率モードに移行する。すなわち、遊技球が右側第 1 始動口 4 4 に入球した場合に、 $1 / 2 1$  の確率ながら、抽選モードが高確率モードから低確率モードに移行して、遊技者は不利益を受ける可能性がある。

【 0 7 1 2 】

これに対して、転落口 2 5 2 へ遊技球が入球することなしに、高頻度サポートモードが開始されてからの遊技回数が保証遊技回数に達した場合、サポートモードが高頻度サポートモードから低頻度サポートモードへ移行して、遊技状態が高確高サポ状態から高確低サポ状態（無敵ゾーン）に移行する。サポートモードが低頻度サポートモードである場合、電動役物 3 4 a は実質的に常時閉鎖状態となり、その結果、遊技球は第 3 ルート R T 3（図 9）に沿って流れ、第 2 始動口 3 4 へ遊技球が入球する状態となる。この場合には、右側第 1 始動口 4 4 側へ遊技球が流れる場合のように、転落口 2 5 2 へ遊技球が入球して抽選モードが高確率モードから低確率モードに移行されることがないことから、遊技者にとって不利な状態となる可能性なしに、第 2 始動口 3 4 への遊技球の入球を契機として実行される遊技回を連続的に行うことができる。高確低サポ状態は、次の大当たり当選まで継続し、事実上、次の大当たり当選が約束される。

【 0 7 1 3 】

これらの結果、本実施形態のパチンコ機 1 0 によれば、高確高サポ状態において、遊技者に対して、高頻度サポートモードが開始されてからの遊技回数が保証遊技回数に達するまでの期間、転落口 2 5 2 へ遊技球が入球して抽選モードが高確率モードから低確率モードに移行しないで欲しい（転落しないで欲しい）という緊迫感と、転落する前に、遊技回数が保証遊技回数に達して欲しいといった期待感と、を併せて付与することができる。そして、転落することなしに、遊技回数が保証遊技回数に達した場合には、遊技者に対して、転落するリスクなしに、第 2 始動口 3 4 への遊技球の入球を契機として実行される遊技回を連続的に行うことができる高確低サポ状態（無敵ゾーン）へ移行できる安堵感と、第 2 始動口 3 4 への遊技球の入球を契機として実行される遊技回を連続的に行うことで、高

10

20

30

40

50

確低サポ状態において近いうちに大当たり当選するという期待感とを併せて付与することができる。したがって、本実施形態のパチンコ機 10 によれば、遊技者に対して期待感や緊迫感や安堵感といった感情を付与することで、遊技の興趣向上を図ることができる。

【0714】

また、本実施形態のパチンコ機 10 によれば、高確高サポ状態において、当たり抽選において特殊小当たりに当選した場合にも、サポートモードが高頻度サポートモードから低頻度サポートモードへ移行して、遊技状態が高確高サポ状態から高確低サポ状態（無敵ゾーン）に移行する構成とした。このために、当たり抽選において特殊小当たりに当選して欲しいといった期待感を、遊技者に対して付与することができ、その結果、遊技の興趣向上をいっそう図ることができる。

10

【0715】

本実施形態のパチンコ機 10 によれば、低確低サポ状態においては、始動口ユニット 200 に備えられる右側第 1 始動口 44 と転落口 252 への入球は不可であるが、第 2 始動口 34 への入球は可能となっている。低確低サポ状態ではサポートモードが低頻度サポートモードであることから、スルーゲート 35 を通過したことを契機として実行される電動役物開放抽選の結果が外れとなる確率が 232 / 233 と極めて高いことから、電動役物 34a が実質的に常時閉鎖状態となり、第 3 ルート RT3（図 9）に沿って遊技球が流れるため、第 2 始動口 34 への入球が可能となる。このため、遊技者によっては、低確低サポ状態において弱右打ちをして、第 3 ルート RT3 に沿って遊技球を流すことによって、第 2 始動口 34 への遊技球の入球を狙うことが考えられる。これに対して、本実施形態のパチンコ機 10 では、同時変動機として、第 2 図柄表示部 37b の変動時間（以下、特 2 変動時間とも呼ぶ）を例えば 10 分と極めて長い時間に設定することによって、第 2 始動口 34 への遊技球の入球を契機とした当たり抽選が短期間で繰り返し実行されることを抑制する構成とした。この結果、本実施形態のパチンコ機 10 では、遊技者に対して、低確低サポ状態において、弱右打ち操作を行うことを断念させ、左打ちに専念させることができる。

20

【0716】

本実施形態のパチンコ機 10 によれば、始動口ユニット 200 は、本線通路部 210、第 1 分岐通路部 220、第 2 分岐通路部 230、および振分片部 242 を備える構造物（ハードウェア的な構成）によって構成され、その上、本線通路部 210、第 1 分岐通路部 220、および第 2 分岐通路部 230 が透明な樹脂材料によって形成されている。この構成によれば、遊技者は、始動口ユニット 200 における遊技球の流れを観察することができ、観察によって、転落口 252 へ遊技球が入球するか否か、第 2 始動口 34 へ遊技球が入球するか否か、等を認めることができる。転落口 252 へ遊技球が入球した場合、抽選モードが高確率モードから低確率モードへ移行することから、遊技者に不利な状態となる。このために、始動口ユニット 200 における遊技球の流れを観察する遊技者に対して、転落口 252 へ遊技球が入球して不利な状態とならないか緊迫感を付与することができる。また、第 2 始動口 34 へ遊技球が入球する場合、転落口 252 へ遊技球が入球することのない無敵ゾーンに遊技状態が移行したことになる。このために、始動口ユニット 200 における遊技球の流れを観察する遊技者に対して、無敵ゾーンといった遊技者に有利な遊技状態に移行する期待感を付与することができる。このように、本実施形態のパチンコ機 10 によれば、遊技者に期待感や緊迫感をいっそう付与することができ、遊技の興趣向上をいっそう図ることができる。

30

40

【0717】

《1-8》第 1 実施形態の変形例：

本発明は上記の実施形態に限られるものではなく、その要旨を逸脱しない範囲において種々の態様において実施することが可能であり、例えば次のような変形も可能である。なお、以下で説明する変形例では、上記の実施形態と同一の構成、処理及び効果については、説明を省略する。

【0718】

50

## 《 1 - 8 - 1 》変形例 1 :

上記第 1 実施形態では、本線通路部 2 1 0、第 1 分岐通路部 2 2 0、第 2 分岐通路部 2 3 0、第 2 始動口 3 4、右側第 1 始動口 4 4、始動口ユニット内アウト口 2 5 1、および転落口 2 5 2 を有する始動口ユニット 2 0 0 を備えることによって、高確高サポ状態において、転落口 2 5 2 へ遊技球が入球して当たり抽選の抽選モードが高確率モードから低確率モードへ転落する可能性がある一方、高確高サポ状態 H 5 における遊技回の実行回数が保証遊技回数に達するまでの期間、転落口 2 5 2 へ遊技球が入球しない状態が続いた場合に、転落の可能性がない高確低サポ状態へ遊技状態を移行できる。高確低サポ状態では、第 2 始動口 3 4 への遊技球の入球を契機とした当たり抽選を行うことができ、その上、上述したように転落の可能性がなく、事実上、次の大当たり当選が約束されている。これに対して、変形例として、上述した始動口ユニット 2 0 0 とは相違する構成を採用することによって、上述した遊技性を実現してもよい。要は、高確高サポ状態において、転落口 2 5 2 へ遊技球が入球して当たり抽選の抽選モードが高確率モードから低確率モードへ転落する可能性がある一方、高確高サポ状態 H 5 における遊技回の実行回数が保証遊技回数に達するまでの期間、転落口 2 5 2 へ遊技球が入球しない状態が続いた場合に、転落の可能性がない高確低サポ状態へ遊技状態を移行できる構成であれば、どのような構成を採用することもできる。

10

## 【 0 7 1 9 】

## 《 1 - 8 - 2 》変形例 2 :

上記第 1 実施形態では、始動口ユニット 2 0 0 に備えられる本線通路部 2 1 0、第 1 分岐通路部 2 2 0、および第 2 分岐通路部 2 3 0 が透明な樹脂材料によって形成されていることから、始動口ユニット 2 0 0 の内部における遊技球の流れを遊技者は観察することができる。これに対して、変形例として、本線通路部 2 1 0、第 1 分岐通路部 2 2 0、および第 2 分岐通路部 2 3 0 を非透明な部材によって形成し、始動口ユニット 2 0 0 の内部における遊技球の流れを遊技者が観察できない構成としてもよい。この構成によれば、遊技球の流れからだけでは、転落口 2 5 2 へ遊技球が入球すること、第 2 始動口 3 4 へ遊技球が入球すること等を遊技者は知ることができないが、第 1 実施形態の構成によれば、遊技者は、図柄表示装置 4 1 に表示される演出画像によって、転落したこと（抽選モードが高確率モードから低確率モードに移行したこと）や無敵ゾーンに移行したことを知ることができる。

20

30

## 【 0 7 2 0 】

## 《 1 - 8 - 3 》変形例 3 :

上記第 1 実施形態では、始動口ユニット 2 0 0 に備えられる第 1 分岐通路部 2 2 0 および第 2 分岐通路部 2 3 0 が透明な樹脂材料によって形成されていることから、遊技者は、遊技球の流れから、遊技球が転落口 2 5 2 に入球したことを知ることができる。これに対して、変形例として、第 1 分岐通路部 2 2 0 および第 2 分岐通路部 2 3 0 を非透明な部材によって形成し、転落口 2 5 2 または始動口ユニット内アウト口 2 5 1 への遊技球の入球が見えない構成としてもよい。その上で、音声発光制御装置 9 0 側で、転落口 2 5 2 への遊技球の入球に応じて定まる演出画像（動画）を図柄表示装置 4 1 に表示させる処理を行わず、さらに、高頻度サポートモードが開始されてからの遊技回数が保証遊技回数に達したのかを演出によって告知しない構成とする。この構成によれば、高確高サポ状態において、高頻度サポートモードが開始されてからの遊技回数が保証遊技回数に達するまで、長期間にわたって転落したのかどうかといった緊迫感を遊技者に付与することができる。また、高頻度サポートモードが開始されてからの遊技回数が保証遊技回数に達したときには、転落することなしに高確低サポ状態（無敵ゾーン）に移行して欲しいといった期待感を遊技者に付与することができる。このように、この変形例によれば、遊技者に期待感や緊迫感をいっそう付与することができ、遊技の興趣向上をいっそう図ることができる。

40

## 【 0 7 2 1 】

## 《 1 - 8 - 4 》変形例 4 :

上記第 1 実施形態では、高確高サポ状態において、今回の遊技回における当否判定の結

50

果が特殊小当たり当選である場合に、サポートモードを高頻度サポートモードから低頻度サポートモードへ移行して、高確低サポ状態（無敵ゾーン）への移行を行う構成とした。その上で、第1実施形態では、高確高サポ状態においてサポートモードを高頻度サポートモードから低頻度サポートモードへ移行したときに、高確高サポ状態から高確低サポ状態（無敵ゾーン）に移行したことを示す演出画像を図柄表示装置41に表示する構成とした。これに対して、変形例として、第1実施形態の変形例1と同様に、本線通路部210、第1分岐通路部220、および第2分岐通路部230を非透明な部材によって形成する構成とした上で、高確高サポ状態においてサポートモードを高頻度サポートモードから低頻度サポートモードへ移行したときに、高確高サポ状態から高確低サポ状態（無敵ゾーン）に移行したことを示す演出画像を表示するタイミングを、高頻度サポートモードが開始されてからの遊技回数が保証遊技回数に達したときまで遅らせる構成としてもよい。この構成によれば、当否判定の結果、特殊小当たりに当選して高確低サポ状態（無敵ゾーン）に移行したことが、高頻度サポートモードが開始されてからの遊技回数が保証遊技回数に達するまで認識することができないことから、遊技者に期待感や緊迫感をいっそう付与することができる、遊技の興趣向上をいっそう図ることができる。

10

#### 【0722】

さらに、この変形例4において、変形例3の構成を追加する構成としてもよい。すなわち、変形例4において、音声発光制御装置90側で、転落口252への遊技球の入球に応じて定まる演出画像（動画）を図柄表示装置41に表示させる処理を行わず、さらに、高頻度サポートモードが開始されてからの遊技回数が保証遊技回数に達するまで、遊技状態が高確高サポ状態から低確高サポ状態と高確低サポ状態（無敵ゾーン）とのうちのいずれに移行したかを演出によって告知しない構成としてもよい。この構成によれば、高頻度サポートモードが開始されてからの遊技回数が保証遊技回数に達するまで、長期間にわたって転落したのかどうか、高確低サポ状態（無敵ゾーン）に移行しているのかどうかといった緊迫感を遊技者に付与することができる。また、高頻度サポートモードが開始されてからの遊技回数が保証遊技回数に達したときには、転落することなしに高確低サポ状態（無敵ゾーン）に移行して欲しいといった期待感を遊技者に付与することができる。このように、この変形例によれば、遊技者に期待感や緊迫感をいっそう付与することができ、遊技の興趣向上をいっそう図ることができる。

20

#### 【0723】

##### 《1-8-5》変形例5：

上記第1実施形態およびその変形例では、転落口252に遊技球が入球すると、当たり抽選の抽選モードが高確率モードから低確率モードに変更される構成とした。これに対して、変形例として、転落口252への遊技球の入球を契機とした抽選によって例えば1/2の確率で当選するか否かを判定し、当選した場合に当たり抽選の抽選モードを高確率モードから低確率モードに移行する構成としてもよい。この構成によれば、抽選モードが高確率モードから低確率モードへ移行して遊技者に不利な状態となるかならないかについて、遊技者にいっそうの緊迫感を付与することができる。

30

#### 【0724】

##### 《1-8-6》変形例6：

上記第1実施形態およびその変形例では、右側第1始動口44に入球した遊技球を所定の確率（例えば1/21）でもって転落口252に入球させ、遊技球が転落口252へ入球した場合に当たり抽選の抽選モードを高確率モードから低確率モードへ切り替える構成とすることで、右側第1始動口44に遊技球が入球した場合に、抽選モードを所定の確率でもって高確率モードから低確率モードへ切り替え可能な構成とした。これに対して、変形例として、右側第1始動口44への遊技球の入球を契機とした抽選によって例えば1/21の確率で転落当選するか否かを判定し、転落当選した場合に当たり抽選の抽選モードを高確率モードから低確率モードに移行する構成としてもよい。すなわち、ソフトウェア的に、右側第1始動口44に遊技球が入球した場合に、抽選モードを所定の確率でもって高確率モードから低確率モードへ切り替え可能な構成を実現してもよい。この変形例によ

40

50



れば、抽選モードが高確率モードから低確率モードへ移行して遊技者に不利な状態となるかならないかについて、遊技者に緊迫感を付与することができる。さらに、この変形例によれば、始動口ユニット内アウト口 2 5 1 や、転落口 2 5 2、始動口ユニット内アウト口 2 5 1 に向かう通路、転落口 2 5 2 に向かう通路等を省略することができることから、構成を簡略化できるという効果も奏する。

【 0 7 2 5 】

《 1 - 8 - 7 》変形例 7 :

上記第 1 実施形態およびその変形例では、高確高サポ状態において、サポートモードを高頻度サポートモードから低頻度サポートモードへ移行する条件として、高頻度サポートモードが開始されてからの遊技回数が保証遊技回数に達した場合と、今回の遊技回における当たり抽選において特殊小当たりに当選した場合との二つがある構成とした。これに対して、変形例として、上記移行する条件として、高頻度サポートモードが開始されてからの遊技回数が保証遊技回数に達した場合と、今回の遊技回における当たり抽選において特殊小当たりに当選した場合とのうちのいずれか一つとしてもよい。さらに、上記移行する条件として、上記の二つの場合に他の場合を加えた、3 以上の数の条件としてもよい。

10

【 0 7 2 6 】

《 1 - 8 - 8 》変形例 8 :

上記第 1 実施形態およびその変形例では、図 2 0 に示すように、低確高サポ状態では、特 2 変動時間は通常の長さ設定される構成とした。これに対して変形例として、低確高サポ状態では、特 2 変動時間を例えば 1 0 分と極めて長い時間に設定する構成としてもよい。低確高サポ状態では、第 2 始動口 3 4 に対しては遊技球を入球させることが不可能であるが、保留情報記憶エリア 6 4 b の第 2 保留エリア R b に保留情報(最大 4 個)が残り、低確高サポ状態において、その残った保留情報に基づいて当たり抽選が実行されることが起こり得る。そうすると、遊技者にとって過度に有利な状態となるが、この変形例では、低確高サポ状態において、第 2 始動口 3 4 に対しては遊技球を入球させることが不可能でありながら、特 2 変動時間を例えば 1 0 分と極めて長い時間に設定することで、第 2 保留エリア R b に残った保留情報が短期間で繰り返し消化されることを抑制することができる。

20

【 0 7 2 7 】

《 1 - 8 - 9 》変形例 9 :

上記第 1 実施形態およびその変形例では、転落口 2 5 2 へ続く流路と始動口ユニット内アウト口 2 5 1 へ続く流路との間で遊技球を振り分ける遊技球振分装置 2 4 0 を、往復運動する振分片部 2 4 2 によって遊技球の振り分けを行う構成とした。この構成によれば、振分片部 2 4 2 の可動域に遊技球が侵入するタイミングによって、遊技球の振り分け先が決定される。これに対して、変形例として、遊技球が入る穴が複数個設けられた皿状の役物(いわゆるクルーン)によって、遊技球を振り分ける構成としてもよい。この構成によれば、クルーン上を移動する遊技球の運動エネルギー(速度)によって、遊技球の振り分け先が決定される。この変形例によっても、期待感や緊迫感を遊技者に付与することができる。また、遊技球振分装置 2 4 0 は、振分片部 2 4 2 を備えた構成や、皿状の役物を備えた構成に限る必要は無く、種々の形状の構造物(ハードウェア的な構成)によって遊技球を振り分ける装置に換えることもできる。

30

40

【 0 7 2 8 】

《 1 - 8 - 1 0 》変形例 1 0 :

上記第 1 実施形態およびその変形例では、第 2 始動口用の振分テーブル(図 1 5 ( b ) 参照)には、第 2 始動口 3 4 への遊技球の入球に基づく大当たり種別として、確変大当たりと通常大当たりとが混在して設定されていた。これに対して、変形例として、第 2 始動口用の振分テーブルには、確変大当たりのみが設定され、通常大当たりは設定されていない構成としてもよい。この構成は、V 確変機によって実現される。V 確変機とは、開閉実行モードにおいて発生するラウンド遊技の最中に特定領域(V ゾーン)に遊技球が入球することを契機として抽選モードが高確率モードとなる機種である。V 確変機とすることに

50

よって、第1始動口へ遊技球が入球した場合と第2始動口へ遊技球が入球した場合とで確変大当たりとなる確率を変えることが可能となる。この変形例では、V確変機とすることによって、第2始動口用の振分テーブルに対して確変大当たりのみが設定される構成を実現している。

【0729】

この変形例における遊技の流れは、図19に示した第1実施形態のパチンコ機10における遊技の流れと比較して、高確低サポ状態H6における通常大当たりに当選した場合の流れが無くなったものとなる。このため、高確低サポ状態H6は次の確変大当たりの当選まで継続し、事実上、次の確変大当たりが保証される。第1実施形態のパチンコ機10における高確低サポ状態H6では、次の大当たりが保証されているが、振分判定の結果（大当たり種別）が確変大当たりとなることは保証されていない。これに対して、この変形例では、高確低サポ状態H6において、次の確変大当たりが保証されることから、高確高サポ状態H5から高確低サポ状態H6へ移行した際に、いっそうの安堵感を遊技者に付与することができる。

【0730】

《1-8-11》変形例11：

上記実施形態及び上記各変形例において、パチンコ機が備える外枠は、木製に限らず、ABS樹脂やポリカーボネート樹脂、アクリル樹脂等の樹脂製であってもよく、また、鉄鋼（炭素鋼）や鋳鉄、鋳鋼、ステンレス鋼、アルミニウム合金、銅合金、合金鋼等の金属製であってもよい。また、上記実施形態及び上記各変形例において、パチンコ機が備える内枠は、ABS樹脂やポリカーボネート樹脂、アクリル樹脂等の樹脂製であってもよく、また、鉄鋼（炭素鋼）や鋳鉄、鋳鋼、ステンレス鋼、アルミニウム合金、銅合金、合金鋼等の金属製であってもよい。また、上記実施形態及び上記各変形例において、パチンコ機が備える前扉枠は、ABS樹脂やポリカーボネート樹脂、アクリル樹脂等の樹脂製であってもよく、また、鉄鋼（炭素鋼）や鋳鉄、鋳鋼、ステンレス鋼、アルミニウム合金、銅合金、合金鋼等の金属製であってもよい。また、上記実施形態及び上記各変形例では、パチンコ機には、内枠を外枠に対して開放不能に施錠する機能と、前扉枠を内枠に対して開放不能に施錠する機能とを有するシリンダ錠が設けられているが、このシリンダ錠が省略された構成を採用した上で、内枠を外枠に対して開放不能に施錠する機能を有する第1シリンダ錠と、前扉枠を内枠に対して開放不能に施錠する機能を有する第2シリンダ錠とが別々に設けられた構成を採用してもよい。また、上記実施形態及び上記各変形例では、内枠を外枠に対して回動させる回動軸が正面視左側に設けられている構成を採用したが、この回動軸が正面視右側に設けられている構成を採用してもよい。また、上記実施形態及び上記各変形例では、前扉枠を内枠に対して回動させる回動軸が正面視左側に設けられている構成を採用したが、この回動軸が正面視右側に設けられている構成を採用してもよい。また、上記実施形態及び上記各変形例において、パチンコ機が備える遊技盤は、ABS樹脂やポリカーボネート樹脂、アクリル樹脂等の樹脂製であってもよく、また、鉄鋼（炭素鋼）や鋳鉄、鋳鋼、ステンレス鋼、アルミニウム合金、銅合金、合金鋼等の金属製であってもよい。また、上記実施形態及び上記各変形例では、遊技球が通過可能な所定領域としての始動口ユニット200の入球部210aを遊技球が通過した場合に、複数種類の結果情報としての右側第1始動口44用の検知センサーからの信号、第2始動口34用の検知センサーからの信号、転落口252用の検知センサーからの信号、始動口ユニット内アウト口251用の検知センサーからの信号から一つの結果情報を取得する構成とした。これに対して変形例として、遊技球が通過可能な所定領域としての右側第1始動口44を遊技球が通過した場合に、複数種類の結果情報としての当たり乱数カウンタC1の値、および大当たり種別カウンタC2の値から一つの結果情報を取得する構成としてもよい。また、上記実施形態及び上記各変形例では、パチンコ機は上皿と下皿とを備える構成を採用したが、下皿が省略され、上皿のみを備える構成を採用してもよい。また、上記実施形態及び上記各変形例では、正面視右側に操作ハンドルが設けられている構成を採用したが、正面視左側に操作ハンドルが設けられている構成を採用してもよい。また、操作ハンドルが正面

10

20

30

40

50

視右側と正面視左側の両方に設けられている構成を採用してもよい。また、上記実施形態及び上記各変形例では、遊技者が操作ハンドルを握っているか否か（遊技者の手が操作ハンドルに接触しているか否か）を検出可能なタッチセンサーが操作ハンドルに設けられている構成を採用したが、このタッチセンサーが省略された構成を採用してもよい。また、上記実施形態及び上記各変形例において、遊技球を発射可能な発射手段としては、種々の構成を採用することができ、例えば、バネ等の弾性力を利用して遊技球を発射させる構成や、圧縮気体が噴出する際の風圧を利用して遊技球を発射させる構成等を採用してもよい。また、上記実施形態及び上記各変形例では、操作ハンドルが右回りに所定量回転操作された状態においては、1分間に100発程度の遊技球が発射されるように構成されているが、1分間に100発未満（例えば60発）の遊技球が発射される構成であってもよく、また、1分間に100発以上（例えば200発）の遊技球が発射される構成であってもよい。また、レバーを弾くことによって遊技球を1発ずつ発射させる構成としてもよい。また、上記実施形態及び上記各変形例では、第1振分手段を電動役物34aによって構成し、第2振分手段を遊技球振分装置240によって構成したが、これに対して、変形例として、第1振分手段と第2振分手段とを、制御部と、記憶部に記憶されるテーブルデータとによって構成することもできる。テーブルデータとしては、例えば当否テーブルと振分テーブルとを採用することができる。具体的には、当否テーブルを用いた当たり抽選を実行する手段を第1振分手段とし、振分テーブルを用いた振分判定を実行する手段を第2振分手段としてもよい。この場合に、第1振分手段によって得られる第1結果が当たり抽選の外れに対応し、第1振分手段によって得られる第2結果が当たり抽選の大当たりに対応し、第2振分手段によって得られる第3結果が振分判定の結果としての確変大当たりに対応し、第4結果が振分判定の結果としての通常大当たりに対応する構成としてもよい。こうした変形例では、上記実施形態及び上記各変形例と同様に、遊技状態移行手段によって移行する移行元の特定遊技状態は高確高サポ状態に対応し、移行先の所定遊技状態は低確高サポ状態に対応する。この変形例によっても、遊技者に期待感や緊迫感を付与することができ、遊技の興趣向上を図ることができる。なお、この変形例における所定領域を、右側第1始動口44に換えて、第2始動口34に至る本線通路部210としてもよい。また、上記実施形態及び上記各変形例では、音声を出力可能な手段としてスピーカーを備える構成を採用したが、スピーカーに加えて又はスピーカーに代えてイヤホンジャックを備える構成を採用してもよい。この構成によれば、遊技者は、自身が持参したイヤホンやヘッドホンに当該イヤホンジャックに接続することによって、周囲のパチンコ機の音声に邪魔されずに、自身が遊技中のパチンコ機の音声を存分に楽しむことが可能となる。また、上記実施形態及び上記各変形例において、各種始動口に遊技球が入球したことに基づいて変動表示を開始する特別図柄を表示可能な表示手段としては、種々の構成を採用することができ、例えば、LEDランプや、LED表示装置、液晶表示装置、有機EL表示装置、ハロゲンランプ等を採用してもよい。また、上記実施形態及び上記各変形例において、各種ゲートを遊技球が通過したことに基づいて変動表示を開始する普通図柄を表示可能な表示手段としては、種々の構成を採用することができ、例えば、LEDランプや、LED表示装置、液晶表示装置、有機EL表示装置、ハロゲンランプ等を採用してもよい。また、上記実施形態及び上記各変形例において、各種の装飾図柄を表示可能な表示手段としては、種々の構成を採用することができ、例えば、液晶表示装置や、有機EL表示装置、LED表示装置、ドラム回転式表示装置、導光板、三次元ホログラム表示装置等を採用してもよい。また、上記実施形態及び上記各変形例において、装飾図柄としては、数字に限らず、種々の文字や図形、記号、絵柄等及びこれらの組み合わせを採用することができる。例えば、装飾図柄として、アルファベットや、ギリシャ文字、平仮名、カタカナ、漢字、各種キャラクター等及びこれらの組み合わせを採用してもよい。また、上記実施形態及び上記各変形例において、装飾図柄がスクロールする図柄列の数は3つに限らず、例えば、2つ以下であってもよく、4つ以上であってもよい。そして、装飾図柄の図柄列が1つである構成を採用した場合には、例えば、特定の装飾図柄（例えば「7」）が停止した場合に大当たり当選となる構成としてもよい。また、装飾図柄の列が2つ又は4つ以上である構成

10

20

30

40

50

を採用した場合には、例えば、特定のラインに同一の装飾図柄が停止した場合に大当たり  
に当選となる構成としてもよい。また、上記実施形態及び上記各変形例において、特別電  
動役物としては、種々の構成を採用することができ、例えば、板状部材の下方に略水平方  
向に延びる回動軸が設けられ、当該回動軸を中心として当該板状部材が前方側に回動する  
ことによって大入賞口を開閉可能な構成や、遊技盤の前後方向にスライド可能な板状部材  
によって大入賞口を開閉する構成等を採用してもよい。また、上記実施形態及び上記各変  
形例において、普通電動役物としては、種々の構成を採用することができ、例えば、一対  
の可動弁が左右に開放可能な所謂チューリップ型普通電動役物や、板状部材の下方に略水  
平方向に延びる回動軸が設けられ、当該回動軸を中心として当該板状部材が前方側に回動  
することによって始動口を開閉可能な構成、遊技盤の前後方向にスライド可能な板状部材  
によって始動口を開閉する構成等を採用してもよい。また、上記実施形態及び上記各変形  
例において、各入球口（始動口や一般入賞口、大入賞口等）に設定されている賞球数は例  
示であり、各入球口に設定される賞球数を適宜変更することによって、スペックの異なる  
複数種類のパチンコ機を実現することが可能である。

10

#### 【0731】

《1-8-12》変形例12：

上記第1実施形態およびその変形例では、始動口ユニット200の開口部210cに設  
けた始動口を第1始動口（右側第1始動口44）とする構成であった。これに対して変形  
例として、始動口ユニット200の開口部210cに設けた始動口を第2始動口とする構  
成としてもよい。

20

#### 【0732】

図75は、この変形例における始動口ユニット200Xを示す説明図である。この変形  
例における始動口ユニット200Xは、始動口として、上側第2始動口（第1実施形態に  
おける右側第1始動口44に換わる第2始動口）934と、下側第2始動口（第1実施形  
態における第2始動口34と同一の始動口）34とを備える。この構成以外の始動口ユニ  
ット200Xの構成、および始動口以外のハードウェア構成については、第1実施形態の  
パチンコ機10と同一である。図75において、第1実施形態と同じ部品については第1  
実施形態と同一の符号を付けた。この変形例では、さらに、第1始動口用の当否テー  
ブル（高確率モード用）の当たり抽選の抽選結果に特殊小当たりを設ける構成に換えて、第2  
始動口用の当否テーブル（高確率モード用）の当たり抽選の抽選結果に特殊小当たりを設  
ける構成とした。この変形例によっても、高確高サポ状態から無敵ゾーンである高確低サ  
ポ状態への移行が可能となり、第1実施形態と同様に、遊技者に期待感や緊迫感を付与す  
ることができ、遊技の興趣向上を図ることができる。

30

#### 【0733】

さらに、この変形例によれば、次のような効果も奏する。第1実施形態のパチンコ機1  
0では、大当たり当選となった場合の大当たりの種別の振分態様は、第1始動口33への  
入球に基づいて大当たり当選となった場合と、第2始動口34への入球に基づいて大当た  
り当選となった場合とで異なっており、第2始動口34への入球に基づいて大当たり当選  
となった場合の方が、第1始動口33への入球に基づいて大当たり当選となった場合と比  
較して、遊技者にとっての有利性が高い構成となっている。このため、この変形例によ  
れば、右側第1始動口44を上側第2始動口934に換えたことから、第1実施形態と比較  
して、始動口ユニット200Xに遊技球を通過させることのメリットがより高いものとな  
る。したがって、この変形例によれば、高確高サポ状態H5において、左打ちを行い、中  
央側第1始動口33へ遊技球を入球させるよりも、弱右打ちを行い、上側第2始動口93  
4へ遊技球を入球させることの方が、よりメリットがあることを遊技者に認識させるこ  
とができることから、高確高サポ状態H5における弱右打ちを、遊技者に対してより推奨  
することができるという副次的な効果を奏する。なお、先に説明したように、第1実施形  
態のパチンコ機10では、もともと、第2始動口34への入球に基づいて大当たり当選とな  
った場合の方が、第1始動口33への入球に基づいて大当たり当選となった場合と比較し  
て、遊技者にとっての有利性が高い構成となっているが、その有利性が高くなっている程

40

50

度をより大きなものとしてもよい。具体的には、第1始動口用の振分テーブルの振り分け結果のラウンド遊技の回数を例えば2Rと小さくする構成としてもよい。要は、第1始動口への遊技球の入球に基づいて大当たり当選した際の遊技者にとっての有利性を、第2始動口への遊技球の入球に基づいて大当たり当選した際の遊技者にとっての有利性と比較して低くすることができれば、どのような構成に換えてもよい。

【0734】

また、始動口ユニット200Xの開口部210cに設けた始動口を上側第2始動口934としたこの変形例において、高確高サポ状態H5における第1図柄表示部37bの変動時間(特1変動時間とも呼ぶ)を例えば10分と極めて長い時間に設定することによって、高確高サポ状態H5において、第1始動口34への遊技球の入球を契機とした当たり抽選が短期間で繰り返し実行されることを抑制する構成としてもよい。この結果、この変形例では、遊技者に対して、高確高サポ状態H5において、左打ち操作を行うことを断念させ、弱右打ちに専念させることができる。なお、この変形例に対する変形例として、高確高サポ状態H5に加えて、低確高サポ状態H3、高確低サポ状態H6についても特1変動時間を例えば10分と極めて長い時間に設定する構成としてもよい。すなわち、遊技者に左打ちさせることが想定されている低確低サポ状態H1以外の各種の遊技状態H3、H5、H6における特1変動時間を例えば10分と極めて長い時間に設定する構成としてもよい。この結果、遊技者に対して、低確低サポ状態H1以外の遊技状態H3、H5、H6において、左打ち操作を行うことを断念させ、弱右打ちに専念させることができる。

【0735】

さらに、始動口ユニット200Xの開口部210cに設けた始動口を上側第2始動口934としたこの変形例において、第2始動口用の振分テーブルの振り分け結果を確変大当たりのみとする(通常大当たりを含まない)構成としてもよい。この構成は、上述したV確変機によって実現される。この構成によれば、まず第1に、高確高サポ状態H5において、大当たりに当選さえすれば、必ず高確高サポ状態H5を連続させることができることから、高確高サポ状態H5において、上側第2始動口934への遊技球の入球を契機とした当たり抽選において大当たり当選して欲しいという期待感を遊技者に対して付与することができる。また、高確高サポ状態において、大当たり当選しなくても、転落する前に遊技回数が保証遊技回数に達して欲しいといった期待感を遊技者に対して付与することができる。そして、転落することなしに、遊技回数が保証遊技回数に達したことで移行する高確低サポ状態H6においては、通常大当たりの無い(必ず確変大当たりとなる)無敵ゾーンとなる安堵感を、遊技者に対していっそう付与することができ、遊技の興趣向上をより図ることができる。

【0736】

《1-8-13》変形例13:

高確高サポ状態H5において、左打ちを行い、中央側第1始動口33へ遊技球を入球させるよりも、弱右打ちを行い、右側第1始動口44へ遊技球を入球させることの方が、よりメリットがあることを遊技者に認識させる方法として、次の方法もある。具体的には、高確高サポ状態H5における中央側第1始動口33への遊技球の入球に基づく第1図柄表示部37bの変動時間(中央側特1変動時間とも呼ぶ)を例えば10分と極めて長い時間に設定することによって、高確高サポ状態H5において、中央側第1始動口33への遊技球の入球を契機とした当たり抽選が短期間で繰り返し実行されることを抑制する構成としてもよい。この結果、この変形例では、遊技者に対して、高確高サポ状態H5において、左打ち操作を行うことを断念させ、弱右打ちに専念させることができる。なお、この変形例に対する変形例として、高確高サポ状態H5に加えて、低確高サポ状態H3、高確低サポ状態H6についても中央側特1変動時間を例えば10分と極めて長い時間に設定する構成としてもよい。すなわち、遊技者に左打ちさせることが想定されている低確低サポ状態H1以外の各種の遊技状態H3、H5、H6における特1変動時間を例えば10分と極めて長い時間に設定する構成としてもよい。この結果、遊技者に対して、低確低サポ状態H1以外の遊技状態H3、H5、H6において、左打ち操作を行うことを断念させ、弱右打

10

20

30

40

50

ちに専念させることができる。

【 0 7 3 7 】

《 1 - 8 - 1 4 》変形例 1 4 :

上記第 1 実施形態およびその変形例では、高頻度サポートモードの保証遊技回数を 5 0 回としたが、これに対して、変形例として、保証遊技回数を 1 回としてもよい。この変形例における遊技の流れは、図 1 9 に示した第 1 実施形態のパチンコ機 1 0 における遊技の流れと比較して、高確高サポ状態 H 5 における転落した時の移行先が相違する。保証遊技回数が 1 回である場合に、その 1 回目の遊技回で転落した場合、その転落時に抽選モードが高確率モードから低確率モードに移行し、当該遊技回の変動停止時にサポートモードが高頻度サポートモードから低頻度サポートモードに移行されることから、高確高サポ状態 H 5 における転落した時の移行先は、低確低サポ状態 H 1 となる。すなわち、高確高サポ状態 H 5 において、転落した場合、高確高サポ状態 H 5 から低確低サポ状態 H 1 に移行する。なお、保証遊技回数が 1 回である場合に、その 1 回目の遊技回で転落しなかった場合には、第 1 実施形態のパチンコ機 1 0 と同様に、高確高サポ状態 H 5 から高確低サポ状態 H 6 に移行する。この変形例によっても、第 1 実施形態のパチンコ機 1 0 と同様に、遊技者に対して期待感や緊迫感や安堵感といった感情を付与することで、遊技の興趣向上を図ることができる。なお、保証遊技回数は 1 回や 5 0 回に限る必要も無く、その他の数の回数としてもよい。

10

【 0 7 3 8 】

《 1 - 8 - 1 5 》変形例 1 5 :

上記第 1 実施形態およびその変形例では、パチンコ機 1 0 は、主制御装置 6 0、音声発光制御装置 9 0、表示制御装置 1 0 0 といった 3 つの制御装置を備える構成としたが、これに換えて、主制御装置と副制御装置といった 2 つの制御装置を備える構成としても良い。副制御装置では、第 1 実施形態において音声発光制御装置 9 0 と表示制御装置 1 0 0 とにおいて実行される各種処理を実行する構成とすれば良い。また、上記第 1 実施形態およびその変形例において、3 つの制御装置 6 0、9 0、1 0 0 のそれぞれで実行される各種処理は、第 1 実施形態で説明した区分けに限る必要はなく、3 つの制御装置 6 0、9 0、1 0 0 の全体として、第 1 実施形態における各種の処理が実行できれば良い。

20

【 0 7 3 9 】

《 2 》第 2 実施形態 :

《 2 - 1 》遊技機の構造 :

図 7 6 は、本発明の第 2 実施形態としてのパチンコ遊技機（以下、「パチンコ機」ともいう）の斜視図である。パチンコ機 1 0 は、略矩形に組み合わされた木製の外枠 1 1 を備えている。パチンコ機 1 0 を遊技ホールに設置する際には、この外枠 1 1 が遊技ホールの島設備に固定される。また、パチンコ機 1 0 は、外枠 1 1 に回動可能に支持されたパチンコ機本体 1 2 を備えている。パチンコ機本体 1 2 は、内枠 1 3 と、内枠 1 3 の前面に配置された前扉枠 1 4 とを備えている。内枠 1 3 は、外枠 1 1 に対して金属製のヒンジ 1 5 によって回動可能に支持されている。前扉枠 1 4 は、内枠 1 3 に対して金属製のヒンジ 1 6 によって回動可能に支持されている。内枠 1 3 の背面には、主制御装置、音声発光制御装置、表示制御装置など、パチンコ機本体 1 2 を制御する制御機器が配置されている。これら制御機器の詳細については後述する。さらに、パチンコ機 1 0 には、シリンダ錠 1 7 が設けられている。シリンダ錠 1 7 は、内枠 1 3 を外枠 1 1 に対して開放不能に施錠する機能と、前扉枠 1 4 を内枠 1 3 に対して開放不能に施錠する機能とを有する。各施錠は、シリンダ錠 1 7 に対して専用の鍵を用いた所定の操作が行われることによって解錠される。

30

【 0 7 4 0 】

前扉枠 1 4 の略中央部には、開口された窓部 1 8 が形成されている。窓部 1 8 の周囲には、パチンコ機 1 0 を装飾するための樹脂部品や電飾部品が設けられている。電飾部品は、LED などの各種ランプからなる発光手段によって構成されている。発光手段は、パチンコ機 1 0 によって行われる各遊技回、大当たり当選時、リーチ発生時などに点灯又は点滅することによって、演出効果を高める役割を果たす。また、前扉枠 1 4 の裏側には、2

40

50

枚の板ガラスからなるガラスユニット 19 が配置されており、開口された窓部 18 がガラスユニット 19 によって封じられている。内枠 13 には、後述する遊技盤が着脱可能に取り付けられており、パチンコ機 10 の遊技者は、パチンコ機 10 の正面からガラスユニット 19 を介して遊技盤を視認することができる。遊技盤の詳細については後述する。

#### 【0741】

前扉枠 14 には、遊技球を貯留するための上皿 20 と下皿 21 とが設けられている。上皿 20 は、上面が開放した箱状に形成されており、図示しない貸出機から貸し出された貸出球やパチンコ機本体 12 から排出された賞球などの遊技球を貯留する。上皿 20 に貯留された遊技球は、パチンコ機本体 12 が備える遊技球発射機構に供給される。遊技球発射機構は、遊技者による操作ハンドル 25 の操作によって駆動し、上皿 20 から供給された遊技球を遊技盤の前面に発射する。下皿 21 は、上皿 20 の下方に配置されており、上面が開放した箱状に形成されている。下皿 21 は、上皿 20 で貯留しきれなかった遊技球を貯留する。下皿 21 の底面には、下皿 21 に貯留された遊技球を排出するための排出口 22 が形成されている。排出口 22 の下方にはレバー 23 が設けられており、遊技者がレバー 23 を操作することによって、排出口 22 の閉状態と開状態とを切り替えることが可能である。遊技者がレバー 23 を操作して排出口 22 を開状態にすると、排出口 22 から遊技球が落下し、遊技球は下皿 21 から外部に排出される。

10

#### 【0742】

上皿 20 の周縁部の前方には、演出操作ボタン 24 が設けられている。演出操作ボタン 24 は、パチンコ機 10 によって行われる遊技演出に対して、遊技者が入力操作を行うための操作部である。パチンコ機 10 によって用意された所定のタイミングで遊技者が演出操作ボタン 24 を操作することによって、当該操作が反映された遊技演出がパチンコ機 10 によって行われる。

20

#### 【0743】

前扉枠 14 の正面視右側（以下、単に「右側」とも呼ぶ）には、遊技者が操作するための操作ハンドル 25 が設けられている。遊技者が操作ハンドル 25 を操作（回動操作）すると、当該操作に連動して、遊技球発射機構から遊技盤の前面に遊技球が発射される。操作ハンドル 25 の内部には、遊技球発射機構の駆動を許可するためのタッチセンサー 25a と、遊技者による押下操作によって遊技球発射機構による遊技球の発射を停止させるウェイトボタン 25b と、操作ハンドル 25 の回動操作量を電気抵抗の変化により検出する可変抵抗器 25c とが設けられている。遊技者が操作ハンドル 25 を握ると、タッチセンサー 25a がオンになり、遊技者が操作ハンドル 25 を右回りに回動操作すると、可変抵抗器 25c の抵抗値が回動操作量に対応して変化し、可変抵抗器 25c の抵抗値に対応した強さで遊技球発射機構から遊技盤の前面に遊技球が発射される。

30

#### 【0744】

上皿 20 の周縁部の正面視左側（以下、単に「左側」とも呼ぶ）には、遊技者が操作するための遊技球発射ボタン 26 が設けられている。遊技球発射ボタン 26 は、遊技者によって操作されることによって、遊技者の操作ハンドル 25 の回動操作量にかかわらず、所定の発射強度で、遊技盤の前面に遊技球が発射される。具体的には、遊技者が遊技球発射ボタン 26 を操作すると、操作ハンドル 25 の回動操作量が最大である場合と同じ発射強度で遊技球が遊技盤の前面に発射される。本実施形態の場合、遊技球発射ボタン 26 が操作されることによって遊技球が発射されると、遊技球は遊技盤の正面視右側に流れるとともに、遊技盤の右側を流下する。すなわち、遊技球発射ボタン 26 を操作することによって、遊技者はいわゆる「右打ち」をすることができる。なお、本実施形態のパチンコ機 10 においては、遊技球発射ボタン 26 が操作された場合、タッチセンサー 25a がオンであることを条件として、遊技球が遊技盤に発射されるように構成されている。すなわち、遊技者は、操作ハンドル 25 を握ることによって少なくともタッチセンサー 25a をオンにした上で、遊技球発射ボタン 26 を操作することで、遊技球発射ボタン 26 の操作を契機とした遊技球の発射を実現することができる。

40

#### 【0745】

50

次に、パチンコ機 10 の背面の構成について説明する。パチンコ機 10 の背面には、パチンコ機 10 の動作を制御するための制御機器が配置されている。

【0746】

図 77 は、パチンコ機 10 の背面図である。図示するように、パチンコ機 10 は、第 1 制御ユニット 51 と、第 2 制御ユニット 52 と、第 3 制御ユニット 53 と、電源ユニット 58 とを備えている。具体的には、これらユニットは、内枠 13 の背面に設けられている。

【0747】

第 1 制御ユニット 51 は、主制御装置 60 を備えている。主制御装置 60 は、遊技の主たる制御を司る機能を有する主制御基板を有している。主制御基板は、透明樹脂材料からなる基板ボックスに収容されている。この基板ボックスは、開閉の痕跡が残るように構成されている。例えば、開閉可能な箇所に封印シールが貼付されており、基板ボックスを開放すると「開封」といった文字が現れるように構成されている。

【0748】

第 2 制御ユニット 52 は、音声発光制御装置 90 と、表示制御装置 100 とを備えている。音声発光制御装置 90 は、主制御装置 60 から送信されたコマンドに基づいて、パチンコ機 10 の前面に設けられたスピーカーや各種ランプ等の発光手段の制御を行う。表示制御装置 100 は、音声発光制御装置 90 から送信されたコマンドに基づいて、図柄表示装置を制御する。図柄表示装置は、図柄や演出用の映像を表示する液晶ディスプレイを備えている。

【0749】

第 3 制御ユニット 53 は、払出制御装置 70 と、発射制御装置 80 とを備えている。払出制御装置 70 は、賞球の払い出しを行うための払出制御を行う。発射制御装置 80 は、主制御装置 60 から遊技球の発射の指示が入力された場合に、遊技者による操作ハンドル 25 の回動操作量に応じた強さの遊技球の発射を行うように遊技球発射機構を制御する。その他、内枠 13 の背面には、遊技ホールの島設備から供給される遊技球が逐次補給されるタンク 54、タンク 54 の下方に連結され遊技球が下流側に流れるように緩やかに傾斜した斜面を有するタンクレール 55、タンクレール 55 の下流側に鉛直方向に連結されたケースレール 56、ケースレール 56 から遊技球の供給を受け払出制御装置 70 からの指示により所定数の遊技球の払い出しを行う払出装置 71 など、パチンコ機 10 の動作に必要な複数の機器が設けられている。

【0750】

電源ユニット 58 は、電源装置 85 と、電源スイッチ 88 とを備えている。電源装置 85 は、パチンコ機 10 の動作に必要な電力を供給する。電源装置 85 には、電源スイッチ 88 が接続されている。電源スイッチ 88 の ON / OFF 操作により、パチンコ機 10 に電力が供給されている供給状態と、パチンコ機 10 に電力が供給されていない非供給状態とが切り換えられる。

【0751】

次に、遊技盤について説明する。遊技盤は、内枠 13 の前面に着脱可能に取り付けられている。

【0752】

図 78 は、遊技盤 30 の正面図である。遊技盤 30 は、合板によって構成されており、その前面には遊技領域 PA が形成されている。遊技盤 30 には、遊技領域 PA の外縁の一部を区画するようにして内レール部 31a と、外レール部 31b とが取り付けられている。内レール部 31a と外レール部 31b との間には、遊技球を誘導するための誘導レール 31 が形成されている。遊技球発射機構から発射された遊技球は、誘導レール 31 に誘導されて遊技領域 PA の上部に放出され、その後、遊技領域 PA を流下する。遊技領域 PA には、遊技盤 30 に対して略垂直に複数の釘 42 が植設されるとともに、風車等の各役物が配設されている。これら釘 42 や風車は、遊技領域 PA を流下する遊技球の落下方向を分散、整理する。

【0753】



遊技盤 30 には、前後方向に貫通する複数の開口部が形成されている。各開口部には、一般入賞口 32、第 1 始動口 33、第 2 始動口 34、スルーゲート 35、可変入賞装置 36、及び V 入賞口 48 が設けられている。また、遊技盤 30 には、可変表示ユニット 40 及びメイン表示部 45 が設けられている。具体的には、可変表示ユニット 40 は遊技盤 30 の略中央に設けられており、メイン表示部 45 は遊技盤 30 の正面視右上付近に設けられている。

【0754】

一般入賞口 32 は、遊技球が入球可能な入球口であり、遊技盤 30 上に複数設けられている。本実施形態では、一般入賞口 32 に遊技球が入球すると、10 個の遊技球が賞球として払出装置 71 (図 77) から払い出される。

【0755】

第 1 始動口 33 は、遊技球が入球可能な入球口である。第 1 始動口 33 は、遊技領域 PA の中央下方に設けられている。本実施形態では、第 1 始動口 33 に遊技球が入球すると、3 個の遊技球が賞球として払い出されるとともに、後述する当たり抽選が実行される。

【0756】

第 2 始動口 34 は、遊技球が入球可能な入球口であり、遊技領域 PA の右側上方に設けられている。本実施形態では、第 2 始動口 34 に遊技球が入球すると、1 個の遊技球が賞球として払い出されるとともに、後述する当たり抽選が実行される。また、第 2 始動口 34 には、電動役物 34a が設けられている。

【0757】

スルーゲート 35 は、縦方向に貫通した貫通孔を備えている。スルーゲート 35 は、電動役物 34a を開放状態とするための抽選を実行するための契機となるスルーゲートである。具体的には、遊技球がスルーゲート 35 を通過すると、主制御装置 60 は、当該通過を契機として内部抽選 (電動役物開放抽選) を行う。内部抽選の結果、電役開放に当選すると、電動役物 34a は、所定の態様で開放状態となる電役開放状態へと移行する。スルーゲート 35 は、遊技球の流下方向に対して第 2 始動口 34 よりも上流側に配置されているため、スルーゲート 35 を通過した遊技球は、通過後に遊技領域 PA を流下して第 2 始動口 34 へ入球することが可能となっている。なお、本実施形態では、スルーゲート 35 に遊技球が通過しても、賞球の払い出しは実行されない。

【0758】

可変入賞装置 36 は、遊技領域 PA の右側下方に設けられている。可変入賞装置 36 は、遊技盤 30 の背面側へと通じる大入賞口 36a と、当該大入賞口 36a を開閉する開閉扉 36b とを備えている。大入賞口 36a は、遊技球が入球可能な入球口であり、本実施形態では矩形に形成されている。開閉扉 36b は、大入賞口 36a よりも一回り大きいサイズの矩形の蓋体であり、通常は遊技球が大入賞口 36a に入球できない閉鎖状態となっている。第 1 始動口 33 又は第 2 始動口 34 に遊技球が入球すると、主制御装置 60 は、当たり抽選 (内部抽選) を実行する。当たり抽選の結果、大当たりに当選すると、パチンコ機 10 は、開閉実行モードに移行する。開閉実行モードとは、可変入賞装置 36 の開閉扉 36b の開閉処理を実行するモードである。具体的には、可変入賞装置 36 の開閉扉 36b は、開閉実行モードに移行すると、遊技球が入球できない閉鎖状態から遊技球が入球可能な開放状態に遷移するとともに、所定の条件が満たされた後に、再び、閉鎖状態に遷移する。本実施形態では、可変入賞装置 36 の大入賞口 36a に遊技球が入球すると、払出装置 71 によって 15 個の遊技球が賞球として払い出される。

【0759】

V 入賞口 48 は、遊技球が入球可能な入球口であり、高確率モードを作動させる条件となる入球口である。本実施形態では、V 入賞口 48 は可変入賞装置 36 の大入賞口 36a の内部に設けられている。V 入賞口 48 には、V 入賞口 48 を開閉する V 入賞口シャッター 48a が設けられている。V 入賞口シャッター 48a は、当たり抽選によって大当たりに当選後、当該大当たり当選を契機として実行される開閉実行モードにおける所定のタイミングで閉鎖状態から開放状態となり、一定時間の経過後に閉鎖状態に戻る。可変入賞装

10

20

30

40

50

置 3 6 の開閉扉 3 6 b が開放状態であり、かつ V 入賞口シャッター 4 8 a が開放状態である期間において、遊技球は V 入賞口 4 8 に入球可能となる。V 入賞口 4 8 に遊技球が入球すると、開閉実行モードの終了後に抽選モードが高確率モードに移行する。閉鎖状態から開放状態に切り替わる所定のタイミングについては、後述する。

【 0 7 6 0 】

本実施形態におけるパチンコ機 1 0 は、高確率モードの遊技状態で所定回数（以下、S T 回数とも呼ぶ）の遊技回を実行すると、その後、抽選モードが高確率モードから低確率モードに移行する。S T 回数は、本実施形態では 5 0 回である。なお、S T 回数は 5 0 回に限る必要はなく、6 0 回、4 0 回、3 0 回、2 0 回等の他の回数としてもよい。本実施形態では、S T 回数は、後述する時短継続回数（例えば 1 0 回）よりも多い回数に限るものとし、時短継続回数よりも多い回数であればいずれの回数としてもよい。

10

【 0 7 6 1 】

遊技盤 3 0 の最下部にはアウト口 4 3 が設けられており、各種入球口に入球しなかった遊技球は、アウト口 4 3 を通って遊技領域 P A から排出される。

【 0 7 6 2 】

一般入賞口 3 2、第 1 始動口 3 3、第 2 始動口 3 4、可変入賞装置 3 6 の大入賞口 3 6 a、V 入賞口 4 8、及びアウト口 4 3 に入球した遊技球は、遊技盤 3 0 の背面に設けられた排出通路に最終的に合流するように構成されており、当該排出通路には、遊技球を検知する排出通路検知センサーが設けられている。排出通路検知センサーによって遊技球を検知することによって、遊技盤 3 0 に発射された遊技球の個数を把握することが可能となっている。

20

【 0 7 6 3 】

メイン表示部 4 5 は、特図ユニット 3 7 と、普図ユニット 3 8 と、ラウンド表示部 3 9 とを有している。

【 0 7 6 4 】

特図ユニット 3 7 は、第 1 図柄表示部 3 7 a と、第 2 図柄表示部 3 7 b とを備えている。第 1 図柄表示部 3 7 a 及び第 2 図柄表示部 3 7 b は、それぞれ、複数のセグメント発光部が所定の態様で配列されたセグメント表示器によって構成されている。

【 0 7 6 5 】

第 1 図柄表示部 3 7 a は第 1 の図柄を表示するための表示部である。第 1 の図柄とは、第 1 始動口 3 3 への遊技球の入球を契機とした当たり抽選に基づいて変動表示または停止表示される図柄をいう。第 1 図柄表示部 3 7 a は、第 1 始動口 3 3 への遊技球の入球を契機とした当たり抽選が行われると、セグメント表示器に、抽選結果に対応した表示を行なわせるまでの表示態様として、第 1 の図柄の変動表示を行なわせる。抽選が終了した際には、第 1 図柄表示部 3 7 a は、セグメント表示器に、抽選結果に対応した第 1 の図柄の停止表示を行なわせる。

30

【 0 7 6 6 】

第 2 図柄表示部 3 7 b は第 2 の図柄を表示するための表示部である。第 2 の図柄とは、第 2 始動口 3 4 への遊技球の入球を契機とした当たり抽選に基づいて変動表示または停止表示される図柄をいう。第 2 図柄表示部 3 7 b は、第 2 始動口 3 4 への遊技球の入球を契機とした当たり抽選が行われると、セグメント表示器に、抽選結果に対応した表示を行なわせるまでの表示態様として、第 2 の図柄の変動表示を行なわせる。抽選が終了した際には、第 2 図柄表示部 3 7 b は、セグメント表示器に、抽選結果に対応した第 2 の図柄の停止表示を行なわせる。

40

【 0 7 6 7 】

ここで、第 1 図柄表示部 3 7 a に表示される第 1 の図柄、または、第 2 図柄表示部 3 7 b に表示される第 2 の図柄の変動表示が開始されてから停止表示されるまでの時間を変動時間とも呼ぶ。具体的には、第 1 図柄表示部 3 7 a に表示される第 1 の図柄の変動表示が開始されてから停止表示されるまでの時間を第 1 の変動時間とも呼び、第 2 図柄表示部 3 7 b に表示される第 2 の図柄の変動表示が開始されてから停止表示されるまでの時間を第

50

2の変動時間とも呼ぶ。

【0768】

特図ユニット37は、さらに、第1図柄表示部37a及び第2図柄表示部37bに隣接した位置に、LEDランプからなる第1保留表示部37cを備えている。本実施形態では、第1始動口33に入球した遊技球は、最大4個まで保留される。第1保留表示部37cは、点灯させるLEDランプの色や組み合わせによって、第1始動口33の保留個数を表示する。なお、本実施形態のパチンコ機10では、第2始動口34に入球した遊技球は保留されない構成となっている。このため、第2の図柄が変動表示をする条件は、第1の図柄と第2の図柄が共に変動表示していない期間における第2始動口34への遊技球の入球に基づいて成立する一方、第1の図柄または第2の図柄が変動表示している期間における第2始動口34への遊技球の入球に基づいては成立しない構成である。

10

【0769】

普図ユニット38は、複数のLEDランプが所定の態様で配列された発光表示部によって構成されている。普図ユニット38は、スルーゲート35の通過を契機とした電動役物開放抽選が行われると、発光表示部の表示態様として点灯表示、点滅表示又は所定の態様の表示をさせる。電動役物開放抽選が終了した際には、普図ユニット38は、抽選結果に対応した所定の態様の表示を行う。

【0770】

ラウンド表示部39は、複数のLEDランプが所定の態様で配列された発光表示部によって構成されており、開閉実行モードにおいて発生するラウンド遊技の回数の表示、又は、それに対応した表示をする。ラウンド遊技とは、予め定められた上限継続時間が経過すること、又は、予め定められた上限個数の遊技球が可変入賞装置36に入球することのいずれか一方の条件が満たされるまで、開閉扉36bの開放状態を継続する遊技のことである。ラウンド遊技の回数は、その移行の契機となった大当たり当選の種類に応じて異なる。ラウンド表示部39は、開閉実行モードが開始される場合にラウンド遊技の回数の表示を開始し、開閉実行モードが終了し新たな遊技回が開始される場合に終了する。

20

【0771】

なお、特図ユニット37、普図ユニット38、およびラウンド表示部39は、セグメント表示器やLEDランプによる発光表示器によって構成されることに限定されず、例えば、液晶表示装置、有機EL表示装置、CRT又はドットマトリックス表示器など、抽選中及び抽選結果を示すことが可能な種々の表示装置によって構成されてもよい。

30

【0772】

可変表示ユニット40は、遊技領域PAの略中央に配置されている。可変表示ユニット40は、図柄表示装置41を備える。図柄表示装置41は、液晶ディスプレイを備えている。図柄表示装置41は、表示制御装置100によって表示内容が制御される。なお、図柄表示装置41は、例えば、プラズマディスプレイ装置、有機EL表示装置又はCRTなど、種々の表示装置に換えてもよい。

【0773】

図柄表示装置41は、第1始動口33への入球に基づいて第1図柄表示部37aが変動表示又は停止表示をする場合に、それに合わせて図柄の変動表示又は停止表示を行う。また、図柄表示装置41は、第2始動口34への入球に基づいて第2図柄表示部37bが変動表示又は停止表示をする場合に、それに合わせて図柄の変動表示又は停止表示を行う。図柄表示装置41は、第1始動口33又は第2始動口34への入球をトリガとした表示演出に限らず、大当たり当選となった場合に移行する開閉実行モード中の表示演出なども行う。以下、図柄表示装置41の詳細について説明する。

40

【0774】

図79は、図柄表示装置41において変動表示される図柄及び表示面41aを示す説明図である。図79(a)は、図柄表示装置41において変動表示される装飾図柄を示す説明図である。図79(a)に示すように、図柄表示装置41には、装飾図柄として、数字の1~8を示す図柄が変動表示される。なお、変動表示される装飾図柄として、数字の1

50

～ 8 を示す各図柄に、キャラクターなどの絵柄が付された図柄を採用してもよい。

【 0 7 7 5 】

図 7 9 ( b ) は、図柄表示装置 4 1 の表示面 4 1 a を示す説明図である。図示するように、表示面 4 1 a には、左、中、右の 3 つの図柄列 Z 1、Z 2、Z 3 が表示される。各図柄列 Z 1～Z 3 には、図 7 9 ( a ) に示した数字 1～8 の図柄が、数字の昇順又は降順に配列されるとともに、各図柄列が周期性をもって上から下へ又は下から上へとスクロールする変動表示が行われる。図 7 9 ( b ) に示すように、スクロールによる変動表示の後、各図柄列毎に 1 個の図柄が、有効ライン L 1 上に停止した状態で表示される。

【 0 7 7 6 】

具体的には、第 1 始動口 3 3 又は第 2 始動口 3 4 へ遊技球が入球すると、各図柄列 Z 1～Z 3 の図柄が周期性をもって所定の向きにスクロールする変動表示が開始される。そして、スクロールする各図柄が、図柄列 Z 1、図柄列 Z 3、図柄列 Z 2 の順に、変動表示から待機表示に切り替わり、最終的に各図柄列 Z 1～Z 3 に所定の図柄が停止表示した状態となる。図柄の変動表示が終了して停止表示した状態となる場合、主制御装置 6 0 による当たり抽選の結果が大当たり当選であった場合には、予め定められた所定の図柄の組み合わせが有効ライン L 1 上に形成される。例えば、同一の図柄の組み合わせが有効ライン L 1 上に形成される。なお、図柄表示装置 4 1 における装飾図柄の変動表示の態様は、上述の態様に限定されることなく、図柄列の数、有効ラインの数、図柄列における図柄の変動表示の方向、各図柄列の図柄数など、装飾図柄の変動表示の態様は種々の態様を採用可能である。

【 0 7 7 7 】

ここで、「遊技回」とは、第 1 図柄表示部 3 7 a または第 2 図柄表示部 3 7 b の変動表示が開始されてから、変動表示が終了して停止表示となり、当該停止表示が終了するまでを言い、第 1 始動口 3 3 及び第 2 始動口 3 4 のいずれかの入球に基づいて取得された特別情報についての当たり抽選の抽選結果を、遊技者に告知する処理の 1 単位である。換言すれば、パチンコ機 1 0 は、1 遊技回毎に、1 つの特別情報についての 1 つの当たり抽選の抽選結果を遊技者に告知する。本実施形態のパチンコ機 1 0 は、第 1 始動口 3 3 及び第 2 始動口 3 4 のいずれかの入球に基づいて特別情報を取得すると、1 遊技回毎に、第 1 図柄表示部 3 7 a 及び第 2 図柄表示部 3 7 b のいずれか一方において、セグメント表示器を変動表示させた後に、当該取得した特別情報の抽選結果に対応した表示となるようにセグメント表示器を停止表示させる。また、本実施形態のパチンコ機 1 0 は、第 1 始動口 3 3 及び第 2 始動口 3 4 のいずれかの入球に基づいて特別情報を取得すると、1 遊技回毎に、図柄表示装置 4 1 において、所定の図柄列を変動表示させた後に、当該取得した特別情報の抽選結果に対応した表示となるように図柄列を停止表示させる。また、1 回の遊技回に要する時間を単位遊技時間とも呼ぶ。単位遊技時間は、変動表示が開始されてから所定の抽選結果が停止表示されるまでの時間である変動時間と、所定の抽選結果が停止表示されている時間である停止時間とによって構成されている。

【 0 7 7 8 】

さらに、図 7 9 ( b ) に示すように、図柄表示装置 4 1 の表示面 4 1 a には、第 1 保留表示領域 D s 1 が表示される。第 1 保留表示領域 D s 1 には、第 1 始動口 3 3 への入賞に基づく保留個数が表示される。なお、本実施形態では、上述したように、第 1 始動口 3 3 に入球した遊技球の保留個数は、最大 4 つまでである。

【 0 7 7 9 】

また、図 7 9 ( b ) に示すように、表示面 4 1 a には、特図ユニット 3 7 の第 1 図柄表示部 3 7 a に表示される第 1 の図柄の変動表示および停止表示に同期した点滅表示および点灯表示を行う第 1 同期表示部 S y n c 1 と、特図ユニット 3 7 の第 2 図柄表示部 3 7 b に表示される第 2 の図柄の変動表示および停止表示に同期した点滅表示および点灯表示を行う第 2 同期表示部 S y n c 2 とを備える。具体的には、第 1 図柄表示部 3 7 a が変動表示をしている場合には第 1 同期表示部 S y n c 1 は点滅表示をし、第 1 図柄表示部 3 7 a が停止表示をしている場合には第 1 同期表示部 S y n c 1 は点灯表示をする。また、第 2

図柄表示部 37b が変動表示をしている場合には第 2 同期表示部 Sync 2 は点滅表示をし、第 2 図柄表示部 37b が停止表示をしている場合には第 2 同期表示部 Sync 2 は点灯表示をする。

【0780】

なお、本実施形態においては、表示面 41a は、メイン表示領域 MA、第 1 保留表示領域 Ds1、第 1 同期表示部 Sync 1、および、第 2 同期表示部 Sync 2 を表示する構成としたが、表示面 41a がこれらの表示の一部または全部を表示しない構成を採用してもよい。

【0781】

《2-2》遊技機の電氣的構成：

次に、パチンコ機 10 の電氣的構成について説明する。本説明においては、パチンコ機 10 の電氣的構成をブロック図を用いて説明する。

【0782】

図 80 は、パチンコ機 10 の電氣的構成を示すブロック図である。パチンコ機 10 は、主に、主制御装置 60 を中心に構成されるとともに、音声発光制御装置 90 と、表示制御装置 100 とを備えている。

【0783】

主制御装置 60 は、遊技の主たる制御を司る主制御基板 61 を備えている。主制御基板 61 は、複数の機能を有する素子によって構成される MPU 62 を備えている。MPU 62 は、各種制御プログラムを実行する CPU（図示せず）と、各種制御プログラムや固定値データを記録した ROM 63 と、ROM 63 内に記録されているプログラムを実行する際に各種データ等を一時的に記憶するためのメモリである RAM 64 とを備えている。MPU 62 は、その他、割込回路、タイマー回路、データ入出力回路、乱数発生器としてのカウンタ回路を備えている。なお、MPU 62 が有する機能の一部を、別の素子が備えていてもよい。ROM 63 や RAM 64 に設けられている各種エリアの詳細については後述する。

【0784】

主制御基板 61 には、入力ポート（図示せず）及び出力ポート（図示せず）がそれぞれ設けられている。主制御基板 61 の入力ポートには、払出制御装置 70 と、電源装置 85 に設けられた停電監視回路 86 とが接続されている。主制御基板 61 は、停電監視回路 86 を介して、電源装置 85 から直流安定 24V の電源の供給を受ける。電源装置 85 は、外部電源としての商用電源に接続されており、商用電源から供給される外部電力を、主制御装置 60 や払出制御装置 70 等が必要な動作電力に変換して、各装置に電力を供給する。また電源装置 85 は、コンデンサ（図示せず）を備えており、停電が発生した場合や電源スイッチ 88（図 77）が OFF にされた場合には、所定期間、各装置への電力供給を継続する。

【0785】

また、主制御基板 61 の入力ポートには、一般入賞口 32、第 1 始動口 33、第 2 始動口 34、スルーゲート 35、可変入賞装置 36、V 入賞口 48 などの各種の入球口やスルーゲートに設けられた各種検知センサー 67a ~ 67f が接続されている。主制御基板 61 の MPU 62 は、これらの検知センサー 67a ~ 67f からの信号に基づいて、遊技領域 PA を流下する遊技球が入球口へ入球したか否かの判定や、遊技球がスルーゲートを通過したか否かの判定を行う。さらに、MPU 62 は、第 1 始動口 33、第 2 始動口 34 への遊技球の入球に基づいて当たり抽選を実行するとともに、スルーゲート 35 への入球に基づいて電動役物開放抽選を実行する。

【0786】

主制御基板 61 の出力ポートには、可変入賞装置 36 の開閉扉 36b を開閉動作させる可変入賞駆動部 36c と、第 2 始動口 34 の電動役物 34a を開閉動作させる電動役物駆動部 34b と、V 入賞口シャッター 48a を開閉動作させる V 入賞口シャッター駆動部 48b と、メイン表示部 45 とが接続されている。主制御基板 61 には各種ドライバ回路が

10

20

30

40

50

設けられており、M P U 6 2 は、当該ドライバ回路を通じて各種駆動部の駆動制御を実行する。

【 0 7 8 7 】

具体的には、M P U 6 2 は、開閉実行モードにおいては、開閉扉 3 6 b が開閉されるように可変入賞駆動部 3 6 c の駆動制御を実行する。また、電動役物開放抽選の結果、電役開放に当選した場合には、M P U 6 2 は、電動役物 3 4 a が開放されるように電動役物駆動部 3 4 b の駆動制御を実行する。また、第 1 始動口 3 3、第 2 始動口 3 4 への遊技球の入球に基づく抽選において所定の抽選結果となった場合には、ラウンド遊技中における所定のタイミングで、V 入賞口 4 8 を開放・閉鎖する V 入賞口シャッター 4 8 a が開閉されるように V 入賞口シャッター駆動部 4 8 b の駆動制御を実行する。さらに、各遊技回においては、M P U 6 2 は、メイン表示部 4 5 における第 1 図柄表示部 3 7 a 又は第 2 図柄表示部 3 7 b の表示制御を実行するとともに、開閉実行モードにおいては、メイン表示部 4 5 におけるラウンド表示部 3 9 の表示制御を実行する。

10

【 0 7 8 8 】

主制御基板 6 1 の出力ポートには、払出制御装置 7 0 と、音声発光制御装置 9 0 とが接続されている。払出制御装置 7 0 には、例えば、主制御装置 6 0 から入賞判定結果に基づいて賞球コマンドが送信される。主制御装置 6 0 が賞球コマンドを送信する際には、主制御基板 6 1 の M P U 6 2 は、R O M 6 3 のコマンド情報記憶エリア 6 3 g を参照する。具体的には、一般入賞口 3 2 への入球を特定した場合には 1 0 個の遊技球の払い出しに対応した賞球コマンドが主制御装置 6 0 から送信され、第 1 始動口 3 3 への入球を特定した場合には 3 個の遊技球の払い出しに対応した賞球コマンドが主制御装置 6 0 から送信され、第 2 始動口 3 4 への入球を特定した場合には 1 個の遊技球の払い出しに対応した賞球コマンドが主制御装置 6 0 から送信され、大入賞口 3 6 a への入球を特定した場合には 1 5 個の遊技球の払い出しに対応した賞球コマンドが主制御装置 6 0 から送信される。払出制御装置 7 0 は、主制御装置 6 0 から受信した賞球コマンドに基づいて、払出装置 7 1 を制御して賞球の払出を行う。

20

【 0 7 8 9 】

払出制御装置 7 0 には、発射制御装置 8 0 が接続されている。発射制御装置 8 0 は、遊技球発射機構 8 1 の発射制御を行う。遊技球発射機構 8 1 は、所定の発射条件が整っている場合に駆動される。また、発射制御装置 8 0 には、操作ハンドル 2 5 と、遊技球発射ボタン 2 6 とが接続されている。上述のように、操作ハンドル 2 5 は、タッチセンサー 2 5 a と、ウェイトボタン 2 5 b と、可変抵抗器 2 5 c とを備える。遊技者が操作ハンドル 2 5 を握ることによって、タッチセンサー 2 5 a がオンになり、遊技者が操作ハンドル 2 5 を回動操作すると、可変抵抗器 2 5 c の抵抗値が回動操作量に対応して変化し、可変抵抗器 2 5 c の抵抗値に対応した強さで遊技球発射機構から遊技盤の前面に遊技球が発射される。上述のように、遊技球発射ボタン 2 6 は、遊技者によって操作されることによって、遊技者の操作ハンドル 2 5 の回動操作量にかかわらず、操作ハンドル 2 5 の回動操作量が最大である場合と同じ発射強度で、遊技盤の前面に遊技球が発射される。

30

【 0 7 9 0 】

音声発光制御装置 9 0 は、主制御装置 6 0 から送信された各種コマンドを受信し、受信した各種コマンドに対応した処理を実行する。主制御装置 6 0 が各種コマンドを送信する際には、R O M 6 3 のコマンド情報記憶エリア 6 3 g を参照する。これら各種コマンドの詳細については後述する

40

【 0 7 9 1 】

その他、音声発光制御装置 9 0 は、主制御装置 6 0 から受信した各種コマンドに基づいて、前扉枠 1 4 に配置された L E D などの発光手段からなる各種ランプ 4 7 の駆動制御や、スピーカー 4 6 の駆動制御を行うとともに、表示制御装置 1 0 0 の制御を行う。また、音声発光制御装置 9 0 には、演出操作ボタン 2 4 が接続されており、所定のタイミングで遊技者によって演出操作ボタン 2 4 が操作された場合には、当該操作を反映した遊技演出を行うように各種ランプ 4 7、スピーカー 4 6、表示制御装置 1 0 0 等の制御を行う。

50

## 【 0 7 9 2 】

表示制御装置 1 0 0 は、音声発光制御装置 9 0 から受信した各種コマンドに基づいて、図柄表示装置 4 1 の表示制御を実行する。具体的には、表示制御装置 1 0 0 は、音声発光制御装置 9 0 から受信した各種コマンドに基づいて、図柄表示装置 4 1 における図柄の変動時間及び最終的に停止表示させる図柄の組み合わせの種類を把握するとともに、リーチの発生の有無、リーチ演出の内容、及び、各遊技回において実行される予告演出の内容等を把握する。なお、本実施形態においては、図柄の組み合わせが停止表示している時間である停止時間は一定である。従って、変動時間が決定されることによって、1 遊技回に要する時間である単位遊技時間は一意に決定される。以上、パチンコ機 1 0 の電氣的構成について説明した。

10

## 【 0 7 9 3 】

図 8 1 は、当たり抽選などに用いられる各種カウンタの内容を示す説明図である。各種カウンタ情報は、M P U 6 2 が当たり抽選、メイン表示部 4 5 の表示の設定、及び、図柄表示装置 4 1 の図柄表示の設定などを行う際に用いられる。具体的には、当たり抽選には当たり乱数カウンタ C 1 が用いられる。大当たり種別を振り分ける際には大当たり種別カウンタ C 2 が用いられる。図柄表示装置 4 1 に表示させる図柄列を外れ変動させる際にリーチを発生させるか否かのリーチ判定にはリーチ乱数カウンタ C 3 が用いられる。

## 【 0 7 9 4 】

当たり乱数カウンタ C 1 の初期値設定には乱数初期値カウンタ C I N I が用いられる。また、メイン表示部 4 5 の第 1 図柄表示部 3 7 a 及び第 2 図柄表示部 3 7 b、並びに図柄表示装置 4 1 における変動時間を決定する際には変動種別カウンタ C S が用いられる。さらに、第 2 始動口 3 4 の電動役物 3 4 a を開放状態とするか否かの電動役物開放抽選には電動役物開放カウンタ C 4 が用いられる。

20

## 【 0 7 9 5 】

各カウンタ C 1 ~ C 3、C I N I、C S、C 4 は、その更新の都度、カウンタ値に 1 が加算され、最大値に達した後に 0 に戻るループカウンタである。各カウンタは短時間の間隔で更新され、その更新値が R A M 6 4 の所定領域に設定された抽選カウンタ用バッファ 6 4 a に適宜記憶される。

## 【 0 7 9 6 】

R A M 6 4 には、保留情報記憶エリア 6 4 b と、判定処理実行エリア 6 4 c とが設けられている。保留情報記憶エリア 6 4 b には、第 1 保留エリア R a が設けられている。本実施形態では、第 1 始動口 3 3 に遊技球が入球すると、入球のタイミングにおける当たり乱数カウンタ C 1、大当たり種別カウンタ C 2、リーチ乱数カウンタ C 3、および転落乱数カウンタ C F の各値が保留情報記憶エリア 6 4 b の第 1 保留エリア R a に時系列的に記憶される。また、第 2 始動口 3 4 に遊技球が入球すると、入球のタイミングにおける当たり乱数カウンタ C 1、大当たり種別カウンタ C 2、リーチ乱数カウンタ C 3 および転落乱数カウンタ C F の各値が判定処理実行エリア 6 4 c に記憶される。

30

## 【 0 7 9 7 】

当たり乱数カウンタ C 1 の詳細について説明する。当たり乱数カウンタ C 1 は、上述のように当たり抽選に用いられる。当たり乱数カウンタ C 1 は、例えば、0 ~ 1 1 9 9 の範囲内で順に 1 ずつ加算され、最大値に達した後 0 に戻るように構成されている。また、当たり乱数カウンタ C 1 が 1 周すると、その時点の乱数初期値カウンタ C I N I の値が当該当たり乱数カウンタ C 1 の初期値として読み込まれる。なお、乱数初期値カウンタ C I N I は、当たり乱数カウンタ C 1 と同様のループカウンタである（値 = 0 ~ 1 1 9 9）。

40

## 【 0 7 9 8 】

当たり乱数カウンタ C 1 は定期的に更新され、その更新値は、第 1 始動口 3 3 に遊技球が入球した場合には、当該入球のタイミングで保留情報記憶エリア 6 4 b の第 1 保留エリア R a に記憶され、第 2 始動口 3 4 に遊技球が入球した場合には、当該入球のタイミングで判定処理実行エリア 6 4 c に記憶される。

## 【 0 7 9 9 】

50

第1保留エリアR aに記憶された当たり乱数カウンタC 1の値は、実行中の遊技回が終了する毎に判定処理実行エリア6 4 cに移動し、ROM 6 3の当否テーブル記憶エリア6 3 aに記憶されている当否テーブルと照合され、大当たりとなるか否かが判定される。また、第2始動口3 4に遊技球が入球することによって、判定処理実行エリア6 4 cに記憶された当たり乱数カウンタC 1の値は、ROM 6 3の当否テーブル記憶エリア6 3 aに記憶されている当否テーブルと照合され、大当たりとなるか否かが判定される。

【0800】

次に、大当たり種別カウンタC 2の詳細について説明する。大当たり種別カウンタC 2は、大当たり種別を判定する際に用いられる。大当たり種別カウンタC 2は、0～39の範囲内で順に1ずつ加算され、最大値に達した後0に戻るよう構成されている。

10

【0801】

大当たり種別カウンタC 2は定期的に更新され、その更新値は、第1始動口3 3に遊技球が入球した場合には当該入球のタイミングで保留情報記憶エリア6 4 bの第1保留エリアR aに記憶され、第2始動口3 4に遊技球が入球した場合には当該入球のタイミングで判定処理実行エリア6 4 cに記憶される。第1保留エリアR aに記憶された当たり乱数カウンタC 1の値は、実行中の遊技回が終了する毎に判定処理実行エリア6 4 cに移動する。

【0802】

上述したように、MPU 6 2は、判定処理実行エリア6 4 cに記憶されている当たり乱数カウンタC 1の値を用いて当たり抽選を行なうとともに、当たり抽選の結果が大当たりである場合には、判定処理実行エリア6 4 cに記憶されている大当たり種別カウンタC 2の値を用いて大当たり種別を判定する。さらに、MPU 6 2は、これらの当たり乱数カウンタC 1の値及び大当たり種別カウンタC 2の値を用いて、第1図柄表示部3 7 a及び第2図柄表示部3 7 bに停止表示させるセグメント表示器の表示態様を決定する。その決定に際しては、ROM 6 3の停止結果テーブル記憶エリア6 3 fに記憶されている停止結果テーブルが参照される。

20

【0803】

なお、本実施形態のパチンコ機10では、第2始動口3 4に遊技球が入球した場合に、大当たり当選となった場合に移行する開閉実行モードが実行されている期間であるとき、または、第1図柄表示部3 7 aまたは第2図柄表示部3 7 bが変動表示を開始してから当該変動表示を終了するまでの期間であるときには、第2始動口3 4に遊技球が入球した場合であっても、当たり乱数カウンタC 1、大当たり種別カウンタC 2、後述するリーチ乱数カウンタC 3、および後述する転落乱数カウンタC Fの各値が判定処理実行エリア6 4 cに記憶されることがない構成（保留機能を有さない構成）とした。

30

【0804】

次に、リーチ乱数カウンタC 3の詳細について説明する。リーチ乱数カウンタC 3は、当たり抽選の結果が大当たりではない場合においてリーチが発生するか否かを判定する際に用いられる。リーチ乱数カウンタC 3は、例えば0～238の範囲内で順に1ずつ加算され、最大値に達した後0に戻るよう構成されている。

【0805】

リーチ乱数カウンタC 3は定期的に更新され、その更新値は、第1始動口3 3に遊技球が入球した場合には当該入球のタイミングで保留情報記憶エリア6 4 bの第1保留エリアR aに記憶され、第2始動口3 4に遊技球が入球した場合には当該入球のタイミングで判定処理実行エリア6 4 cに記憶される。第1保留エリアR aに記憶されたリーチ乱数カウンタC 3の値は、実行中の遊技回が終了する毎に判定処理実行エリア6 4 cに移動する。

40

【0806】

判定処理実行エリア6 4 cに記憶されているリーチ乱数カウンタC 3の値は、ROM 6 3のリーチ判定用テーブル記憶エリア6 3 cに記憶されているリーチ判定用テーブルと照合され、リーチが発生するか否かが判定される。ただし、当たり抽選の結果が大当たりとなり、開閉実行モードに移行する場合には、MPU 6 2は、リーチ乱数カウンタC 3の値に関係なくリーチ発生が決定される。

50



## 【 0 8 0 7 】

リーチとは、図柄表示装置 4 1 の表示画面に表示される複数の図柄列のうち一部の図柄列について、大当たりに対応した図柄の組み合わせが成立する可能性がある図柄の一部の組み合わせが停止表示され、その状態で残りの図柄列において図柄の変動表示を行う表示状態のことを言う。なお、本実施形態のパチンコ機 1 0 において大当たりに対応した図柄の組み合わせとは、所定の有効ラインにおける同一の図柄の組み合わせのことをいう。具体例としては、図 7 9 ( b ) の表示面 4 1 a のメイン表示領域 M A において、最初に図柄列 Z 1 において図柄が停止表示され、次に図柄列 Z 3 において Z 1 と同じ図柄が停止表示されることでリーチラインが形成され、当該リーチラインが形成されている状況化において図柄列 Z 2 において図柄の変動表示が行われることでリーチとなる。そして、大当たりが発生する場合には、リーチラインを形成している図柄と同一の図柄が図柄列 Z 2 に停止表示される。

10

## 【 0 8 0 8 】

また、リーチには、リーチラインが形成された状態で、残りの図柄列において図柄の変動表示を行うとともに、その背景画面において所定のキャラクターなどを動画として表示することによりリーチ演出を行うものや、リーチラインが形成された図柄の組み合わせを縮小表示させる又は非表示とした上で、表示面 4 1 a の略全体において所定のキャラクターなどを動画として表示することによりリーチ演出を行うものが含まれる。また、リーチ演出が行われている場合又はリーチ表示の前に所定のキャラクターといった所定画像を用いた予告表示を行うか否かの決定を、リーチ乱数カウンタ C 3 やその他のカウンタを用いて行うようにしてもよい。

20

## 【 0 8 0 9 】

次に、転落乱数カウンタ C F の詳細について説明する。転落乱数カウンタ C F は、抽選モードが高確率モードである遊技状態において、高確率モードを終了させるか否かの判定である転落抽選を実行する際に用いられる。転落抽選に当選すると、遊技回における抽選モードは、高確率モードから低確率モードに変更される。

## 【 0 8 1 0 】

転落乱数カウンタ C F は、例えば 0 ~ 2 9 9 の範囲内で順に 1 ずつ加算され、最大に達した後 0 に戻る構成である。転落乱数カウンタ C F は定期的に更新され、その更新値は、第 1 始動口 3 3 に遊技球が入球した場合には当該入球のタイミングで保留情報記憶エリア 6 4 b の第 1 保留エリア R a に記憶され、第 2 始動口 3 4 に遊技球が入球した場合には当該入球のタイミングで判定処理実行エリア 6 4 c に記憶される。第 1 保留エリア R a に記憶された転落乱数カウンタ C F の値は、実行中の遊技回が終了する毎に判定処理実行エリア 6 4 c に移動する。

30

## 【 0 8 1 1 】

判定処理実行エリア 6 4 c に記憶されている転落乱数カウンタ C F の値は、R O M 6 3 の転落抽選用テーブル記憶エリア 6 3 d に記憶されている当否テーブル（転落抽選用当否テーブル：図 8 5 ）と照合され、高確率モードを終了させるか否かが決定される。

## 【 0 8 1 2 】

次に、変動種別カウンタ C S の詳細について説明する。変動種別カウンタ C S は、第 1 図柄表示部 3 7 a 及び第 2 図柄表示部 3 7 b における変動時間と、図柄表示装置 4 1 における図柄の変動時間とを、M P U 6 2 において決定する際に用いられる。変動種別カウンタ C S は、例えば 0 ~ 1 9 8 の範囲内で順に 1 ずつ加算され、最大値に達した後 0 に戻るように構成されている。

40

## 【 0 8 1 3 】

変動種別カウンタ C S は、後述する通常処理が 1 回実行される毎に 1 回更新され、当該通常処理内の残余時間内でも繰り返し更新される。そして、第 1 図柄表示部 3 7 a 又は第 2 図柄表示部 3 7 b における変動表示の開始時及び図柄表示装置 4 1 による図柄の変動開始時における変動パターンの決定に際して変動種別カウンタ C S のバッファ値が取得される。第 1 図柄表示部 3 7 a 及び第 2 図柄表示部 3 7 b における変動時間の決定に際しては

50

、ROM 63の変動時間テーブル記憶エリア63hに記憶されている変動時間テーブルが  
用いられる。

【0814】

次に、電動役物開放カウンタC4の詳細について説明する。電動役物開放カウンタC4  
は、例えば、0～465の範囲内で順に1ずつ加算され、最大値に達した後0に戻る構成  
である。電動役物開放カウンタC4は定期的に更新され、スルーゲート35に遊技球が入  
球したタイミングでRAM 64の電役保留エリア64dに記憶される。そして、所定のタイ  
ミングで、電役保留エリア64dに記憶されている電動役物開放カウンタC4の値が電  
役実行エリア64eに移動した後、電役実行エリア64eにおいて電動役物開放カウンタ  
C4の値を用いて電動役物34aを開放状態に制御するか否かの抽選（以下、電動役物開  
放抽選と呼ぶ）が行われる。具体的には、電役実行エリア64eにおいて、ROM 63の  
役物抽選用テーブル記憶エリア63eに記憶されている当否テーブル（電動役物開放抽選  
用当否テーブル）と電動役物開放カウンタC4の値とが照合され、電動役物34aを開放  
状態に制御するか否かが決定される。

10

【0815】

なお、取得された当たり乱数カウンタC1の値、大当たり種別カウンタC2の値、リー  
チ乱数カウンタC3の値、電動役物開放カウンタC4の値および転落乱数カウンタCFの  
値の少なくとも一つが本発明における特別情報に相当する。

【0816】

次に、当否テーブルについて説明する。当否テーブルは、当たり乱数カウンタC1に基  
づいて当たり抽選を行う際に、当該当たり乱数カウンタC1と照合するためのテーブルデ  
ータである。パチンコ機10には、当たり抽選の抽選モードとして、低確率モードと高確  
率モードとが設定されており、低確率モード時における当たり抽選の際には低確率モー  
ド用の当否テーブルが参照され、高確率モード時における当たり抽選の際には高確率モー  
ド用の当否テーブルが参照される。また、本実施形態においては、パチンコ機10は、第1  
始動口33への遊技球の入球に基づいて保留情報記憶エリア64bの第1保留エリアRa  
に記憶され、その後に判定処理実行エリア64cに移行された当たり乱数カウンタC1と  
照合するための当否テーブルと、第2始動口34への遊技球の入球に基づいて判定処理実  
行エリア64cに記憶された当たり乱数カウンタC1と照合するための当否テーブルとを  
、それぞれ別のテーブルデータとして記憶している。具体的には、パチンコ機10は、第  
1始動口用の当否テーブル（低確率モード用）、第1始動口用の当否テーブル（高確率モ  
ード用）、第2始動口用の当否テーブル（低確率モード用）、第2始動口用の当否テー  
ブル（高確率モード用）の4つの当否テーブルを、ROM 63の当否テーブル記憶エリア6  
3aに記憶している。

20

30

【0817】

図82は、第1始動口用の当否テーブルの内容を示す説明図である。図82(a)は第  
1始動口用の当否テーブル（低確率モード用）を示し、図82(b)は第1始動口用の当  
否テーブル（高確率モード用）を示している。

【0818】

図82(a)に示すように、第1始動口用の当否テーブル（低確率モード用）には、大  
当たりとなる当たり乱数カウンタC1の値として、0～19の20個の値が設定されてい  
る。そして、0～3979の値のうち、0～19の20個の値以外の値（20～3979）  
が外れである。この場合の大当たりとなる当たり乱数カウンタC1の値群の数は、全体  
の数に対して $20 / 3980 (= 1 / 199)$ となっている。

40

【0819】

一方、図82(b)に示すように、第1始動口用の当否テーブル（高確率モード用）に  
は、大当たりとなる当たり乱数カウンタC1の値として、0～198の199個の値が設  
定されている。そして、0～3979の値のうち、0～198の199個の値以外の値（  
199～3979）が外れである。この場合の大当たりとなる当たり乱数カウンタC1の  
値群の数は、全体の数に対して $199 / 3980 (= 1 / 20)$ となっている。このよう

50

に、高確率モードは、低確率モードに比べて、当たり抽選において大当たりに当選する確率が高くなっている。

【 0 8 2 0 】

図 8 3 は、第 2 始動口用の当否テーブルの内容を示す説明図である。図 8 3 ( a ) は第 2 始動口用の当否テーブル ( 低確率モード用 ) を示し、図 8 3 ( b ) は第 2 始動口用の当否テーブル ( 高確率モード用 ) を示している。

【 0 8 2 1 】

図 8 3 ( a ) に示すように、第 2 始動口用の当否テーブル ( 低確率モード用 ) には、大当たりとなる当たり乱数カウンタ C 1 の値として、0 ~ 1 9 の 2 0 個の値が設定されている。そして、第 2 始動口用の当否テーブル ( 低確率モード用 ) には、0 ~ 3 9 7 9 の値のうち、0 ~ 1 9 の 2 0 個の値以外の値 ( 2 0 ~ 3 9 7 9 ) が、時短付与となる当たり乱数カウンタ C 1 の値として設定されている。この場合の大当たりとなる当たり乱数カウンタ C 1 の値群の数は、全体の数に対して  $20 / 3980 (= 1 / 199)$  となっている。

10

【 0 8 2 2 】

「時短付与」とは、後述するサポートモードについて、移行契機となるが、可変入賞装置 3 6 の開閉扉 3 6 b の開閉が実行される開閉実行モードへの移行契機とはならない当否結果である。時短付与に当選した際に、サポートモードが低頻度サポートモードにある場合、サポートモードは低頻度サポートモードから高頻度サポートモードに移行する。

【 0 8 2 3 】

なお、本実施形態における第 2 始動口用の当否テーブル ( 低確率モード用 ) には、外れの設定はない。すなわち、本実施形態における第 2 始動口用の当否テーブル ( 低確率モード用 ) では、外れに替わる当否結果として、時短付与が設定されている。

20

【 0 8 2 4 】

図 8 3 ( b ) に示すように、第 2 始動口用の当否テーブル ( 高確率モード用 ) には、大当たりとなる当たり乱数カウンタ C 1 の値として、0 ~ 1 9 8 の 1 9 9 個の値が設定されている。そして、0 ~ 3 9 7 9 の値のうち、0 ~ 1 9 8 の 1 9 9 個の値以外の値 ( 1 9 9 ~ 3 9 7 9 ) が外れである。この場合の大当たりとなる当たり乱数カウンタ C 1 の値群の数は、全体の数に対して  $199 / 3980 (= 1 / 20)$  となっている。このように、高確率モードは、低確率モードに比べて、当たり抽選において大当たりに当選する確率が高くなっている。

30

【 0 8 2 5 】

「外れ」は、開閉実行モードの移行契機とはならず、さらに、抽選モードおよびサポートモードについても移行契機とならない当否結果である。

【 0 8 2 6 】

本実施形態では、低確率モード用の当否テーブルに大当たりとして設定されている当たり乱数カウンタ C 1 の値群は、高確率モード用の当否テーブルに大当たりとして設定されている当たり乱数カウンタ C 1 の値群に含まれている。ただし、当たり抽選の結果、低確率モードよりも高確率モードの方が大当たりとなる確率が高くなるのであれば、大当たりとして設定されている乱数の数及び値は任意である。

【 0 8 2 7 】

40

なお、本実施形態における当否テーブルにおいては採用していないが、当たり抽選の結果として「小当たり」を設けてもよい。

【 0 8 2 8 】

「小当たり」とは、可変入賞装置 3 6 の開閉扉 3 6 b の開閉が実行される開閉実行モードへの移行契機とはなるが、後述する抽選モードについて、移行契機とならない当否結果であり、その上、開閉実行モードにおいて発生するラウンド遊技の回数が 1 回に限定されたものである。

【 0 8 2 9 】

次に、大当たり種別について説明する。パチンコ機 1 0 には、複数種類の大当たりを設定することができる。具体的には、例えば、以下の 3 つの態様又はモードに差異を設ける

50

ことにより、複数種類の大当たりを設定することができる。

- ( 1 ) 開閉実行モードにおける可変入賞装置 3 6 の開閉制御の態様
- ( 2 ) 開閉実行モード終了後の当たり抽選の抽選モード
- ( 3 ) 開閉実行モード終了後の第 2 始動口 3 4 の電動役物 3 4 a のサポートモード

【 0 8 3 0 】

パチンコ機 1 0 には、上記の ( 1 ) 開閉実行モードにおける可変入賞装置 3 6 の開閉制御の態様として、開閉実行モードが開始されてから終了するまでの間における可変入賞装置 3 6 への入賞の発生頻度が相対的に高低となるように高頻度入賞モードと低頻度入賞モードとを設定することができる。例えば、高頻度入賞モードでは、開閉実行モードの開始から終了までに、開閉扉 3 6 b の開閉が複数回 (例えば 1 6 回) 行われるとともに、1 回の開放は 3 0 s e c が経過するまで又は開閉扉 3 6 b への入球個数が 1 0 個となるまで継続するように設定可能である。一方、低頻度入賞モードでは、開閉実行モードの開始から終了までに、開閉扉 3 6 b の開閉が 2 回行われるとともに、1 回の開放は 0 . 2 s e c が経過するまで又は開閉扉 3 6 b への入球個数が 6 個となるまで継続するように設定可能である。

10

【 0 8 3 1 】

遊技者により操作ハンドル 2 5 が操作されている場合、0 . 6 s e c に 1 個の遊技球が遊技領域 P A に向けて発射されるように遊技球発射機構 8 1 が駆動制御される。上記具体例の場合、低頻度入賞モードでは、1 回の開閉扉 3 6 b の開放時間は 0 . 2 s e c である。つまり、低頻度入賞モードでは、遊技球の発射周期よりも 1 回の開閉扉 3 6 b の開放時間が短くなっている。したがって、低頻度入賞モードにかかる開閉実行モードでは実質的に遊技球の入賞が発生しない。ただし、低頻度入賞モードにかかる開閉実行モードにおいても、遊技球の入賞が発生し得るように設定してもよい。

20

【 0 8 3 2 】

なお、開閉扉 3 6 b の開閉回数、1 回の開放に対する開放限度時間、及び 1 回の開放に対する開放限度個数は、開閉実行モードが開始されてから終了するまでの間における可変入賞装置 3 6 への入賞の発生頻度が、高頻度入賞モードの方が低頻度入賞モードよりも高くなるのであれば、開閉扉 3 6 b の開放態様は任意である。具体的には、高頻度入賞モードの方が低頻度入賞モードよりも、開閉回数が多い、1 回の開放に対する開放限度時間が長い又は 1 回の開放に対する開放限度個数が多く設定されていればよい。高頻度入賞モードと低頻度入賞モードとの差異を明確にする上では、低頻度入賞モードの開閉実行モードでは、実質的に可変入賞装置 3 6 への入賞が発生しない構成としてもよい。

30

【 0 8 3 3 】

パチンコ機 1 0 には、上記の ( 2 ) 開閉実行モード終了後の当たり抽選の抽選モードの態様として、当否テーブルとして高確率用の当否テーブルを用いて当たり抽選を行う高確率モードと、当否テーブルとして低確率用の当否テーブルを用いて当たり抽選を行う低確率モードとを設定することができる。図 8 2 を用いて説明したように、高確率用の当否テーブルを用いて当たり抽選を行う場合の方が、低確率用の当否テーブルを用いて当たり抽選を行う場合と比較して、大当たりに当選する確率が高い。

40

【 0 8 3 4 】

パチンコ機 1 0 には、上記の ( 3 ) 開閉実行モード終了後の第 2 始動口 3 4 の電動役物 3 4 a のサポートモードの態様として、遊技領域 P A に対して同様の態様で遊技球の発射が継続されている状況と比較した場合に、第 2 始動口 3 4 の電動役物 3 4 a が単位時間当たりに開放状態となる頻度が相対的に高低となるように、高頻度サポートモードと低頻度サポートモードとを設定することができる。

【 0 8 3 5 】

具体的には、高頻度サポートモードと低頻度サポートモードとでは、電動役物開放カウンタ C 4 を用いた電動役物開放抽選における電役開放当選となる確率が異なる。高頻度サポートモードでは、低頻度サポートモードよりも、電動役物開放抽選における電役開放当選となる確率を高くする。また、高頻度サポートモードでは、低頻度サポートモードより

50

も、電役開放当選となった際に電動役物 3 4 a の 1 回の開放時間が長く設定されていてもよい。

【 0 8 3 6 】

なお、本実施形態においては採用していないが、高頻度サポートモードでは、低頻度サポートモードよりも、電役開放当選となった際に電動役物 3 4 a が開放状態となる回数が多く設定されてもよい。さらに、電動役物 3 4 a の 1 回の開放時間が長く設定された構成としてもよい。また、高頻度サポートモードで電役開放当選となり電動役物 3 4 a の開放状態が複数回発生する場合において、1 回の開放状態が終了してから次の開放状態が開始されるまでの閉鎖時間は、1 回の開放時間よりも短く設定されてもよい。さらに、高頻度サポートモードでは低頻度サポートモードよりも、1 回の電動役物開放抽選が行われてから次の電動役物開放抽選が行われるまでに確保される時間が相対的に短く設定されてもよい。

10

【 0 8 3 7 】

上記のように高頻度サポートモードでは、低頻度サポートモードよりも第 2 始動口 3 4 への入球が発生する確率が高くなる。すなわち、高頻度サポートモードは、特別情報の取得条件の成立を補助する補助遊技状態として機能する。

【 0 8 3 8 】

本実施形態では、当たり抽選の結果、大当たりとなった場合には、大当たり種別カウンタ C 2 を用いて、大当たり種別を振り分ける。大当たり種別カウンタ C 2 の値に対応する大当たり種別の振り分けは、ROM 6 3 の振分テーブル記憶エリア 6 3 b に振分テーブルとして記憶されている。

20

【 0 8 3 9 】

図 8 4 は、振分テーブルの内容を示す説明図である。図 8 4 ( a ) は第 1 始動口用の振分テーブルを示し、図 8 4 ( b ) は第 2 始動口用の振分テーブルを示している。第 1 始動口用の振分テーブルは、第 1 始動口 3 3 への遊技球の入球に基づく当たり抽選の際に参照され、第 2 始動口用の振分テーブルは、第 2 始動口 3 4 への遊技球の入球に基づく当たり抽選の際に参照される。

【 0 8 4 0 】

図 8 4 ( a ) に示すように、第 1 始動口用の振分テーブルには、第 1 始動口 3 3 への遊技球の入球に基づく大当たり種別として、8 R 確変大当たり、及び 8 R 通常大当たりが設定されている。

30

【 0 8 4 1 】

8 R 確変大当たりは、開閉実行モードにおける可変入賞装置 3 6 の開閉扉 3 6 b の開放回数が 8 回 ( 8 ラウンド ) であり、開閉実行モードにおける可変入賞装置 3 6 の開閉制御の様相が高頻度入賞モードである。また、8 R 確変大当たりは、ラウンド遊技の 1 ラウンド目において、V 入賞口 4 8 への遊技球の入球が容易となる大当たりである。具体的には、ラウンド遊技の 1 ラウンド目における開閉扉 3 6 b の開放期間の中に、V 入賞口シャッター 4 8 a が開放状態にある期間が含まれるように、ラウンド遊技の 1 ラウンド目における開閉扉 3 6 b の開放期間を定めた大当たりである。ラウンド遊技の 1 ラウンド目における開閉扉 3 6 b の開放期間の中に、V 入賞口シャッター 4 8 a が開放状態にある期間が含まれる ( 一部ではなく、全部が含まれる ) ことで、ラウンド遊技の 1 ラウンド目において開放した V 入賞口 4 8 への遊技球の入球が容易となる。先に説明したように、V 入賞口シャッター 4 8 a はラウンド遊技中における所定のタイミングで開閉されると説明したが、具体的には、V 入賞口シャッター 4 8 a は、開閉実行モードの開始時から所定時間の経過後に、一定時間 ( 例えば 1 0 秒間 ) だけ開放状態となり、その後、閉鎖状態となる。上記開放状態となる期間において、ラウンド遊技の 1 ラウンド目における開閉扉 3 6 b の開放が起きるように定めたのが、8 R 確変大当たりである。

40

【 0 8 4 2 】

開放した V 入賞口 4 8 に遊技球が入球した場合に、開閉実行モード終了後の当たり抽選の抽選モードが高確率モードとなる。V 入賞口 4 8 は、上述したようにラウンド遊技の 1

50

ラウンド目において遊技球の入球が容易であるが、それにも拘わらず、V入賞口48へ遊技球が入球しなかった場合には、開閉実行モード終了後の当たり抽選の抽選モードが高確率モードに移行することはない。

【0843】

本実施形態のパチンコ機10では、高確率モード時において実行される遊技回の実行回数は50回(ST回数)に制限されており、高確率モードにおいて実行される遊技回の実行回数が50回に達すると、当たり抽選の抽選モードは高確率モードから低確率モードに移行する。なお、高確率モード時に実行された遊技回において、さらに確変大当たりに当選し、当該確変大当たりを契機として開放したV入賞口48に遊技球が入球した場合には、それまでに実行された高確率モードにおける遊技回の実行回数はリセットされ、当該確変大当たりを契機として実行されるラウンド遊技を経て、その後に実行される高確率モードにおける遊技回から改めて50回の遊技回のカウントが実行される。よって、高確率モード時に大当たりに当選した場合には、高確率モードにおける遊技回が50回以上継続して実行される場合がある。

10

【0844】

8R通常大当たりは、開閉実行モードにおける可変入賞装置36の開閉扉36bの開閉回数が8回(8ラウンド)であり、開閉実行モードにおける可変入賞装置36の開閉制御の態様が高頻度入賞モードである。また、8R通常大当たりは、ラウンド遊技の1ラウンド目における開閉扉36bの開放期間と、V入賞口シャッター48aが開放状態にある期間とが重ならないように、ラウンド遊技の1ラウンド目における開閉扉36bの開放期間を定めた大当たりである。開閉扉36bの開放期間と開閉扉36bの開放期間とが重ならないことから、遊技球がV入賞口48に入球する確率は極めて低い。従って、8R通常大当たりは、開閉実行モード終了後の当たり抽選の抽選モードが、実質的に低確率モードとなる大当たりである。

20

【0845】

このように、確変大当たりは、通常大当たりと比較して、ラウンド遊技の1ラウンド目においてV入賞口48に遊技球が入球しやすいため、開閉実行モード終了後の当たり抽選の抽選モードが高確率モードとなる確率が高い。一方、通常大当たりは、確変大当たりと比較して、V入賞口48に遊技球が入球しにくいいため、開閉実行モード終了後の当たり抽選の抽選モードが高確率モードとなる確率が非常に低い。なお、本明細書では、V入賞口48に遊技球が入球しやすく当たり抽選の抽選モードが高確率モードとなる確率が高いほうの振分結果を、便宜的に「確変大当たり」と呼ぶ。すなわち、当たり抽選によって大当たりに当選し、当選した大当たりの種別が確変大当たりであり、当該大当たりを契機として開放したV入賞口48に遊技球が入球しなかった場合には、開閉実行モード終了後の当たり抽選の抽選モードが高確率モードに移行することがないが、上述するように、便宜的に「確変大当たり」と呼ぶことにした。

30

【0846】

第1始動口用の振分テーブルでは、「0~39」の大当たり種別カウンタC2の値のうち、「0~19」が8R確変大当たりに対応し、「20~39」が8R通常大当たりに対応するように設定されている。

40

【0847】

図84(b)に示すように、第2始動口用の振分テーブルには、第2始動口34への遊技球の入球に基づく大当たり種別として、16R確変大当たりが設定されている。

【0848】

16R確変大当たりは、開閉実行モードにおける可変入賞装置36の開閉扉36bの開放回数が16回(16ラウンド)であり、開閉実行モードにおける可変入賞装置36の開閉制御の態様が高頻度入賞モードである。また、16R確変大当たりは、ラウンド遊技の1ラウンド目において、V入賞口48への遊技球の入球が容易となる大当たりである。具体的には、16R確変大当たりは、ラウンド遊技の1ラウンド目における開閉扉36bの開放期間の中に、V入賞口シャッター48aが開放状態にある期間が含まれるように、ラ

50

ウンド遊技の１ラウンド目における開閉扉３６ｂの開放期間を定めた大当たりである。ラウンド遊技の１ラウンド目における開閉扉３６ｂの開放期間の中に、Ｖ入賞口シャッター４８ａが開放状態にある期間が含まれることで、ラウンド遊技の１ラウンド目において開放したＶ入賞口４８への遊技球の入球が容易となる。先に説明したように、Ｖ入賞口シャッター４８ａはラウンド遊技中における所定のタイミングで開閉されると説明したが、具体的には、Ｖ入賞口シャッター４８ａは、開閉実行モードの開始時から所定時間の経過後に、一定時間（例えば１０秒間）だけ開放状態となり、その後、閉鎖状態となる。上記開放状態となる期間において、ラウンド遊技の１ラウンド目における開閉扉３６ｂの開放が起こるように定めたのが、１６Ｒ確変大当たりである。すなわち、１６Ｒ確変大当たりは、８Ｒ確変大当たりと比較して、開閉実行モードにおける可変入賞装置３６の開閉扉３６ｂの開放回数が相違するだけであり、開閉実行モードにおける可変入賞装置３６の開閉制御の態様が高頻度入賞モードである点、および、ラウンド遊技の１ラウンド目においてＶ入賞口４８への遊技球の入球が容易となる点で同一である。

10

#### 【０８４９】

第２始動口用の振分テーブルでは、「０～３９」の大当たり種別カウンタＣ２の値のうち、「０～３９」が１６Ｒ確変大当たりに対応するように設定されている。すなわち、「０～３９」の大当たり種別カウンタＣ２の値のうちの全てが１６Ｒ確変大当たりに対応するように設定されている。

#### 【０８５０】

このように、本実施形態のパチンコ機１０では、大当たりとなった場合の大当たり種別の振分態様は、第１始動口３３への遊技球の入球に基づいて大当たりとなった場合と、第２始動口３４への遊技球の入球に基づいて大当たりとなった場合とで異なっているとともに、遊技者にとっての有利性に明確な差異が設けられている。

20

#### 【０８５１】

本実施形態では、上述したように、大当たりの種別として、８Ｒ確変大当たり、８Ｒ通常大当たり、１６Ｒ確変大当たりの３種類が設定されているが、３種類に限る必要はなく、例えば１６Ｒ通常大当たりを含む４種類としても良いし、２種類や、５種類以上の数としても良い。さらに、開閉実行モードにおける可変入賞装置３６の開閉扉３６ｂの開放回数は、８Ｒ、１６Ｒに限る必要はなく、例えば、４Ｒ、５Ｒ等の他の回数としても良い。

#### 【０８５２】

先に説明したように、高確率モード時において実行される遊技回の実行回数がＳＴ回数（５０回）に達すると、当たり抽選の抽選モードが高確率モードから低確率モードに移行するが、本実施形態では、このＳＴ回数に達する前の遊技回であっても、後述する転落抽選において当選した場合には、当たり抽選の抽選モードが高確率モードから低確率モードに移行するように構成されている。

30

#### 【０８５３】

図８５は、転落抽選を実行する際に用いられる転落抽選用当否テーブルの内容を示す説明図である。図８５に示すように、転落抽選用当否テーブルには、転落抽選で当選となる転落乱数カウンタＣＦの値として、０～２９９の値のうち、０～９９の１００個の値が設定されている。そして、転落抽選用当否テーブルには、転落抽選で外れとなる転落乱数カウンタＣＦの値として、０～２９９の値のうち、１００～２９９の２００個の値が設定されている。すなわち、高確率モードの遊技回において、転落抽選に当選し高確率モードが終了し低確率モードとなる転落の確率は１／３である。高確率モードの遊技回において、転落抽選に外れた場合には、高確率モードが継続される。なお、本実施形態においては、転落抽選は、低確率モードの遊技回においては実行しない。

40

#### 【０８５４】

図８６は、電動役物開放抽選を実行する際に用いられる当否テーブル（電動役物開放抽選用当否テーブル）の内容を示す説明図である。

#### 【０８５５】

図８６（ａ）は、低頻度サポートモード時に用いられる電動役物開放抽選用当否テーブ

50

ル（低頻度サポートモード用）を示している。図 8 6（a）に示すように、電動役物開放抽選用当否テーブル（低頻度サポートモード用）には、電役開放当選となる電動役物開放カウンタ C 4 の値として 0、1 の 2 個の値が設定されている。外れとなる電動役物開放カウンタ C 4 の値として 2 ~ 4 6 5 の 4 6 4 個の値が設定されている。すなわち、低頻度サポートモード時に遊技球がスルーゲート 3 5 を通過し電動役物開放抽選が実行された場合には、1 / 2 3 3 の確率で電役開放当選となる。本実施形態のパチンコ機 1 0 においては、低頻度サポートモード時に電役開放当選となった場合には、電動役物 3 4 a が 1 回開放し、その開放時間は 1 . 4 秒である。

#### 【 0 8 5 6 】

図 8 6（b）は、高頻度サポートモード時に用いられる電動役物開放抽選用当否テーブル（高頻度サポートモード用）を示している。図 8 6（b）に示すように、電動役物開放抽選用当否テーブル（高頻度サポートモード用）には、電役開放当選となる電動役物開放カウンタ C 4 の値として 0 ~ 4 6 1 の 4 6 2 個の値が設定されている。外れとなる電動役物開放カウンタ C 4 の値として 4 6 2 ~ 4 6 5 の 4 個の値が設定されている。すなわち、高頻度サポートモード時に遊技球がスルーゲート 3 5 を通過し電動役物開放抽選が実行された場合には、2 3 1 / 2 3 3 の確率で電役開放当選となる。本実施形態のパチンコ機 1 0 においては、高頻度サポートモード時に電役開放当選となった場合には、電動役物 3 4 a が 1 回開放し、その開放時間は 1 . 6 秒である。

#### 【 0 8 5 7 】

このように、電動役物開放抽選用当否テーブルによって、高頻度サポートモードが低頻度サポートモードよりも第 2 始動口 3 4 への遊技球の入球が発生する確率が高くなるように設定されている。

#### 【 0 8 5 8 】

《 2 - 3 》音声発光制御装置及び表示制御装置の電氣的構成：

次に、音声発光制御装置 9 0 及び表示制御装置 1 0 0 の電氣的構成について説明する。

#### 【 0 8 5 9 】

図 8 7 は、音声発光制御装置 9 0 及び表示制御装置 1 0 0 の電氣的構成を中心として示すブロック図である。なお、電源装置 8 5（図 8 0）等の一部の構成は省略されている。音声発光制御装置 9 0 に設けられた音声発光制御基板 9 1 には、M P U 9 2 が搭載されている。M P U 9 2 は、C P U、R O M 9 3、R A M 9 4、割込回路、タイマ回路、データ入出力回路などが内蔵された素子である。

#### 【 0 8 6 0 】

R O M 9 3 には、M P U 9 2 により実行される各種の制御プログラムや固定値データ、テーブル等が記憶されている。例えば、R O M 9 3 のエリアの一部には、演出パターンテーブル記憶エリア 9 3 a、変動表示パターンテーブル記憶エリア 9 3 b 等が設けられている。これらの詳細については後述する。

#### 【 0 8 6 1 】

R A M 9 4 は、R O M 9 3 内に記憶されている制御プログラムの実行の際に各種データ等を一時的に記憶するためのメモリである。例えば、R A M 9 4 のエリアの一部には、各種フラグ記憶エリア 9 4 a、各種カウンタエリア 9 4 b、抽選用カウンタエリア 9 4 c 等が設けられている。なお、M P U 9 2 に対して R O M 9 3 及び R A M 9 4 が 1 チップ化されていることは必須の構成ではなく、それぞれが個別にチップ化された構成としてもよい。

#### 【 0 8 6 2 】

M P U 9 2 には、入力ポート及び出力ポートがそれぞれ設けられている。M P U 9 2 の入力側には、主制御装置 6 0 と演出操作ボタン 2 4 が接続されている。主制御装置 6 0 からは、各種コマンドを受信する。M P U 9 2 の出力側には、スピーカー 4 6 や各種ランプ 4 7 が接続されているとともに、表示制御装置 1 0 0 が接続されている。

#### 【 0 8 6 3 】

表示制御装置 1 0 0 に設けられた表示制御基板 1 0 1 には、プログラム R O M 1 0 3 及びワーク R A M 1 0 4 が複合的にチップ化された素子である M P U 1 0 2 と、ビデオディ

10

20

30

40

50



スプレイプロセッサ（VDP）105と、キャラクタROM106と、ビデオRAM107とが搭載されている。なお、MPU102に対してプログラムROM103及びワークRAM104が1チップ化されていることは必須の構成ではなく、それぞれが個別にチップ化された構成としてもよい。

【0864】

MPU102は、音声発光制御装置90から受信した各種コマンドを解析し又は受信した各種コマンドに基づいて所定の演算処理を行って、VDP105の制御（具体的にはVDP105に対する内部コマンドの生成）を実施する。

【0865】

プログラムROM103は、MPU102により実行される各種の制御プログラムや固定値データを記憶するためのメモリであり、背景画像用のJPEG形式画像データも併せて記憶されている。

【0866】

ワークRAM104は、MPU102による各種プログラムの実行時に使用されるワークデータやフラグ等を一時的に記憶するためのメモリである。

【0867】

VDP105は、一種の描画回路であり、図柄表示装置41に組み込まれた液晶表示部ドライバとしての画像処理デバイスを直接操作する。VDP105は、ICチップ化されているため「描画チップ」とも呼ばれ、描画処理専用のファームウェアを内蔵した一種のマイコンチップである。VDP105は、MPU102、ビデオRAM107等のそれぞれのタイミングを調整してデータの読み書きに介在するとともに、ビデオRAM107に記憶させる画像データを、キャラクタROM106から所定のタイミングで読み出して図柄表示装置41に表示させる。

【0868】

キャラクタROM106は、図柄表示装置41に表示される図柄などのキャラクタデータを記憶するための画像データライブラリとしての役割を担うものである。このキャラクタROM106には、各種の表示図柄のビットマップ形式画像データ、ビットマップ画像の各ドットでの表現色を決定する際に参照される色パレットテーブル等が記憶されている。なお、キャラクタROM106を複数設け、各キャラクタROM106に分担して画像データ等を記憶させておくことも可能である。また、プログラムROM103に記憶した背景画像用のJPEG形式画像データをキャラクタROM106に記憶する構成とすることも可能である。

【0869】

ビデオRAM107は、図柄表示装置41に表示させる表示データを記憶するためのメモリであり、ビデオRAM107の内容を書き替えることにより図柄表示装置41の表示内容が変更される。

【0870】

以下では、主制御装置60のMPU62、ROM63、RAM64をそれぞれ主側MPU62、主側ROM63、主側RAM64とも呼び、音声発光制御装置90のMPU92、ROM93、RAM94をそれぞれ音光側MPU92、音光側ROM93、音光側RAM94とも呼び、表示制御装置100のMPU102を表示側MPU102とも呼ぶ。

【0871】

《2-4》遊技機による処理の概要：

次に、本実施形態のパチンコ機10が実行する処理の概要について説明する。

【0872】

《2-4-1》抽選モードとサポートモードの高低の移行：

抽選モードとサポートモードの高低が移行する場合について、まず説明する。本実施形態のパチンコ機10において、当たり抽選によって大当たりに当選し、当選した当たりの種別が通常大当たりである場合には、開閉実行モードの終了後に、抽選モードが低確率モードに移行し、サポートモードが低頻度サポートモードに移行する。

10

20

30

40

50

## 【 0 8 7 3 】

本実施形態のパチンコ機 1 0 において、当たり抽選によって大当たりに当選し、当選した大当たりの種別が確変大当たりであり、当該大当たりを契機として開放した V 入賞口 4 8 に遊技球が入球した場合に、開閉実行モードの終了後に、抽選モードが高確率モードに移行し、サポートモードが高頻度サポートモードに移行する。なお、本実施形態では、当たり抽選によって大当たりに当選し、当選した大当たりの種別が確変大当たりであり、当該大当たりを契機として開放した V 入賞口 4 8 に遊技球が入球しなかった場合には、抽選モードが高確率モードに移行することがなく、サポートモードが高頻度サポートモードに移行することがない。

## 【 0 8 7 4 】

当たり抽選によって大当たりに当選し、当選した大当たりの種別が確変大当たりであることに基づいてサポートモードが高頻度サポートモードに移行した後においては、高頻度サポートモードが開始されてからの遊技回の実行回数が予め定めた回数（以下、時短継続回数とも呼ぶ）に達するまで、サポートモードとして高頻度サポートモードが継続される。本実施形態のパチンコ機 1 0 では、時短継続回数は例えば 1 0 回である。すなわち、パチンコ機 1 0 では、高頻度サポートモードに移行した後において、時短継続回数である 1 0 回まで高頻度サポートモードは継続される。高頻度サポートモードが開始されてからの遊技回の実行回数が時短継続回数である 1 0 回に達した後に、サポートモードが低頻度サポートモードに移行する。なお、時短継続回数は、上記の 1 0 回に限る必要はなく、他の回数としてもよい。

## 【 0 8 7 5 】

一方、図 8 3（ a ）に示した第 2 始動口用の当否テーブル（低確率モード用）を参照した当たり抽選が実行され、当該当たり抽選において時短付与に当選したことに基づいてサポートモードが高頻度サポートモードに移行した場合には、次回大当たり当選するまで、サポートモードとして高頻度サポートモードが継続される。

## 【 0 8 7 6 】

サポートモードが高頻度サポートモードである場合、スルーゲート 3 5 を通過したことを契機として実行される電動役物開放抽選の結果が電役開放当選となる確率が  $2/3 \times 1/2 = 1/3$  と極めて高いことから、電動役物 3 4 a が高い頻度で電役開放状態となる。このため、遊技者は、サポートモードが高頻度サポートモードである場合に、右打ちを行い、電動役物 3 4 a が備えられた第 2 始動口 3 4 へ遊技球を入球させるように遊技を行う。

## 【 0 8 7 7 】

抽選モードが高確率モードに移行した後においては、高確率モードが開始されてからの遊技回の実行回数が所定回数（S T 回数）に達するまで、抽選モードとして高確率モードが継続される。本実施形態のパチンコ機 1 0 では、S T 回数は例えば 5 0 回である。すなわち、パチンコ機 1 0 では、高確率モードが開始されてから、S T 回数である 5 0 回の遊技回を実行すると、その後、抽選モードは高確率モードから低確率モードに移行される。

## 【 0 8 7 8 】

また、高確率モードが開始されてからの遊技回の実行回数が S T 回数に達する以前の遊技回において、転落抽選に当選した場合にも、抽選モードは高確率モードから低確率モードに移行される。詳しくは、遊技回の実行回数が S T 回数に達する以前の遊技回に係る転落抽選において当選した場合に、当該遊技回の開始時に抽選モードが高確率モードから低確率モードに移行し、当該遊技回における当たり抽選が低確率モードで実行される。このため、当該遊技回における当たり抽選において、図 8 3（ a ）に示した第 2 始動口用の当否テーブル（低確率モード用）を参照した当たり抽選が実行され、当該当たり抽選において時短付与に当選した場合には、次回大当たり当選するまで、サポートモードとして高頻度サポートモードが継続される。

## 【 0 8 7 9 】

高確率モード時に実行された遊技回において、さらに大当たりに当選し、当該大当たりを契機として開放した V 入賞口 4 8 に遊技球が入球した場合には、それまでに実行された

10

20

30

40

50

高確率モードにおける遊技回の回数はリセットされ、当該大当たりを契機として実行されるラウンド遊技を経て、その後に実行される高確率モードにおける遊技回から改めて50回の遊技回のカウントが実行される。よって、高確率モード時に大当たりに当選した場合には、高確率モードにおける遊技回が50回以上継続して実行される場合がある。

#### 【0880】

《2-4-2》遊技の流れ：

本実施形態のパチンコ機10では、遊技を進行する上で遷移する遊技状態として、抽選モードとサポートモードとの高低の組み合わせによる4種類の状態を少なくとも取り得る。具体的には、i) 抽選モードが低確率モードであり、かつ、サポートモードが低頻度サポートモードである低確低サポ状態と、ii) 抽選モードが低確率モードであり、かつ、サポートモードが高頻度サポートモードである低確高サポ状態と、iii) 抽選モードが高確率モードであり、かつ、サポートモードが高頻度サポートモードである高確高サポ状態と、iv) 抽選モードが高確率モードであり、かつ、サポートモードが低頻度サポートモードである高確低サポ状態とを取り得る。さらに、本実施形態のパチンコ機10では、可変入賞装置36の大入賞口36aへの遊技球の入球が可能になる開閉実行モードを遊技状態として取り得る。これらの遊技状態の間で状態を遷移しながら遊技が進行される。

#### 【0881】

本実施形態のパチンコ機10では、RAM64の各種フラグ記憶エリア64gに、抽選モードを特定する高確率モードフラグと、サポートモードを特定する高頻度サポートモードとが記憶される。高確率モードフラグがOFFであるときに抽選モードが低確率モードであると特定され、高確率モードフラグがONであるときに抽選モードが高確率モードであると特定される。高頻度サポートモードフラグがOFFであるときにサポートモードが低頻度サポートモードであると特定され、高頻度サポートモードフラグがONであるときにサポートモードが高頻度サポートモードであると特定される。このため、上述した低確低サポ状態、低確高サポ状態、高確低サポ状態、および高確高サポ状態のそれぞれは、高確率モードフラグと高頻度サポートモードフラグとによって特定されることになる。この結果、本実施形態のパチンコ機10では、高確率モードフラグと高頻度サポートモードフラグの少なくとも一方が切り替わることによって、上述した4つの状態が切り替わりながら、遊技の流れが進行する。

#### 【0882】

なお、本実施形態では、抽選モードの特定を1つのフラグ(すなわち、高確率モードフラグ)によって行っていたが、これに換えて、抽選モードの特定を2つのフラグ(すなわち、高確率モードフラグと低確率モードフラグ)によって行う構成としてもよい。この変形例では、高確率モードフラグと低確率モードフラグとのうちのいずれか一方がONされたときに、他方が自動的にOFFされる構成とする。また、本実施形態では、サポートモードの特定を1つのフラグ(すなわち、高頻度サポートモードフラグ)によって行っていたが、これに換えて、サポートモードの特定を2つのフラグ(すなわち、高頻度サポートモードフラグと低頻度サポートモードフラグ)によって行う構成としてもよい。この変形例では、高頻度サポートモードフラグと低頻度サポートモードフラグとのうちのいずれか一方がONされたときには、他方が自動的にOFFされる構成とする。両変形例によれば、本実施形態のパチンコ機10と同様に、フラグが切り替わることによって、上述した4つの状態が切り替わりながら遊技の流れが進行する。

#### 【0883】

図88は、パチンコ機10における遊技の流れを示す説明図である。遊技を開始すると、当初は低確低サポ状態(状態H1)である。すなわち、抽選モードは低確率モードであり、サポートモードは低頻度サポートモードである。低確低サポ状態(状態H1)では、遊技者は左打ちを実行し、遊技領域PAの左側に遊技球を流下させ、第1始動口33に遊技球を入球させる。第1始動口33に遊技球が入球すると、第1始動口33への遊技球の入球に基づいて取得された特別情報についての当たり抽選がなされ、当該当たり抽選の抽選結果を遊技者に告知するための遊技回が実行される。

## 【 0 8 8 4 】

低確低サポ状態（状態 H 1）で実行された遊技回における当たり抽選の抽選結果が外れの場合には、低確低サポ状態（状態 H 1）が継続され、遊技者は第 1 始動口 3 3 に遊技球を入球させ、遊技回を実行させる。

## 【 0 8 8 5 】

低確低サポ状態で実行された遊技回における当たり抽選において大当たりに当選し、当選した大当たりの種別が通常大当たりである場合には、遊技回の終了後に遊技者に付与される特典として開閉実行モードが実行される。すなわち、低確低サポ状態（状態 H 1）から開閉実行モード（状態 H 2）に移行する。

## 【 0 8 8 6 】

パチンコ機 1 0 は、開閉実行モード（状態 H 2）において発生するラウンド遊技に先立ち、遊技者に対して右打ちを促す示唆演出を実行する。遊技者は当該示唆演出に従って右打ちを実行し、遊技領域 P A の右側へ遊技球を流下させ、大入賞口 3 6 a に遊技球を入球させて、賞球を得る。なお、当選した大当たりの種別が通常大当たりである場合に実行される開閉実行モード（状態 H 2）においては、先に説明したように、V 入賞口 4 8 に遊技球が入球することはほとんどない。

## 【 0 8 8 7 】

開閉実行モード（状態 H 2）が終了すると、低確低サポ状態（状態 H 1）に移行する。すなわち、抽選モードは低確率モードに、サポートモードは低頻度サポートモードになる。

## 【 0 8 8 8 】

一方、低確低サポ状態（状態 H 1）において、遊技回における当たり抽選において大当たりに当選し、当選した大当たりの種別が確変大当たりである場合にも、遊技回の終了後に遊技者に付与される特典として開閉実行モードが実行される。すなわち、低確低サポ状態（状態 H 1）から開閉実行モード（状態 H 3）に移行する。

## 【 0 8 8 9 】

パチンコ機 1 0 は、開閉実行モード（状態 H 3）において発生するラウンド遊技に先立ち、遊技者に対して、右打ちを促す示唆演出と、ラウンド遊技の 1 ラウンド目に V 入賞口 4 8 へ遊技球を入球させることを促す示唆演出とを実行する。遊技者は、これらの示唆演出に従って右打ちを実行し、遊技領域 P A の右側へ遊技球を流下させ、大入賞口 3 6 a に遊技球を入球させて賞球を得るとともに、ラウンド遊技の 1 ラウンド目に大入賞口 3 6 a 内の V 入賞口 4 8 へ遊技球を入球させる。なお、当選した大当たりの種別が確変大当たりである場合に実行される開閉実行モード（状態 H 3）においては、先に説明したように、ラウンド遊技の 1 ラウンド目に V 入賞口 4 8 に遊技球が入球することは容易である。

## 【 0 8 9 0 】

開閉実行モード（状態 H 3）におけるラウンド遊技の 1 ラウンド目に V 入賞口 4 8 に遊技球が入球し、開閉実行モード（状態 H 3）が終了すると、高確高サポ状態（状態 H 4）に移行する。すなわち、抽選モードは高確率モード（S T 回数である 5 0 回限定）となり、サポートモードは高頻度サポートモード（時短継続回数である 1 0 回限定）となる。

## 【 0 8 9 1 】

高確高サポ状態（状態 H 4）では、パチンコ機 1 0 は、遊技者に対して右打ちを促す示唆演出を実行する。高確高サポ状態（状態 H 4）では、遊技者は、当該示唆演出に従って右打ちを実行することによって、遊技領域 P A の右側へ遊技球を流下させ、第 2 始動口 3 4 へ遊技球を入球させる。高確高サポ状態ではサポートモードが高頻度サポートモードであることから、スルーゲート 3 5 を通過したことを契機として実行される電動役物開放抽選の結果が電役開放当選となる可能性が 2 3 1 / 2 3 3 と極めて高いことから、第 2 始動口 3 4 の電動役物 3 4 a が高い頻度で電役開放状態となる。このため、高確高サポ状態では、第 2 始動口 3 4 に遊技球は容易に入球する。第 2 始動口 3 4 に遊技球が入球すると、第 2 始動口 3 4 への遊技球の入球に基づいて取得された特別情報についての当たり抽選がなされ、当該当たり抽選の抽選結果を遊技者に告知するための遊技回が実行される。すなわち、高確高サポ状態（状態 H 4）では、第 2 始動口 3 4 の電動役物 3 4 a が高い頻度で

10

20

30

40

50

電役開放状態となり、第2始動口34に遊技球が通常（低サポ状態）よりもたくさん入球することで、遊技者にとって持ち球が減りにくい状態で、当たり抽選を受けることができる。

#### 【0892】

高確高サポ状態（状態H4）で実行された遊技回における当たり抽選の抽選結果が大当たりである場合には、当選した大当たりの種別が確変大当たりに限られる（図84（b）の第2始動口用の振分テーブルを参照）ことから、高確高サポ状態H4から開閉実行モードH3に移行される。高確高サポ状態（状態H4）で実行された遊技回における当たり抽選の抽選結果が外れの場合には、高確高サポ状態（状態H4）が継続され、遊技者は第2始動口34に遊技球を入球させ、遊技回を実行させる。

10

#### 【0893】

高確高サポ状態（状態H4）で実行された遊技回においては、抽選モードが高確率モードであることから、先に説明した転落抽選が実行される。

#### 【0894】

先に説明したように、サポートモードが高頻度サポートモードの遊技状態は、時短継続回数である10回の遊技回まで継続するが、この10回に達する以前（10回以内）の遊技回において、転落抽選に当選した場合には、当該遊技回における抽選モードは、高確率モードから低確率モードに変更される。すなわち、高確高サポ状態（状態H4）から低確高サポ状態（状態H5）に移行する。なお、低確高サポ状態（状態H5）への移行の際には、高頻度サポートモードで継続して実行される遊技回の回数を示す時短用遊技回数カウンタPNCは、移行前のまま保持される。このため、低確高サポ状態（状態H5）への移行によって、高頻度サポートモードで継続して実行される遊技回の回数がリセットされることはない。

20

#### 【0895】

低確高サポ状態（状態H5）における第2始動口34への遊技球の入球を契機とする当たり抽選は、図83（a）に示した第2始動口用の当否テーブル（低確率モード用）が用いられる。このため、前述した転落抽選に当選した遊技回に係る当たり抽選の抽選結果は、大当たり当選と時短付与当選のいずれかとなる。当該当たり抽選において時短付与に当選した場合には、次回大当たりに当選するまで、サポートモードとして高頻度サポートモードが継続される。換言すれば、当該当たり抽選において時短付与に当選した場合には、高頻度サポートモードは次回大当たりに当選するまで継続し、事実上、次の大当たりが保証されている。その上、第2始動口34への遊技球の入球に基づく大当たり種別は、図84（b）に示すように、16R確変大当たりに限られていることから、低確高サポ状態（状態H5）では、確変大当たりに当選し、高確高サポ状態（状態H4）へ再度移行することが保証されている。

30

#### 【0896】

低確高サポ状態（状態H5）では、パチンコ機10は、遊技者に対して右打ちを促す示唆演出を実行する。低確高サポ状態（状態H5）では、遊技者は、当該示唆演出に従って右打ちを実行することによって、遊技領域PAの右側へ遊技球を流下させ、第2始動口34へ遊技球を入球させる。低確高サポ状態ではサポートモードが高頻度サポートモードであることから、スルーゲート35を通過したことを契機として実行される電動役物開放抽選の結果が電役開放当選となる可能性が231/233と極めて高いことから、第2始動口34の電動役物34aが高い頻度で電役開放状態となる。このため、低確高サポ状態では、第2始動口34に遊技球は容易に入球する。第2始動口34に遊技球が入球すると、第2始動口34への遊技球の入球に基づいて取得された特別情報についての当たり抽選がなされ、当該当たり抽選の抽選結果を遊技者に告知するための遊技回が実行される。すなわち、低確高サポ状態（状態H5）では、第2始動口34の電動役物34aが高い頻度で電役開放状態となり、第2始動口34へ遊技球が通常（低サポ状態）よりもたくさん入球することで、遊技者にとって持ち球が減りにくい状態で、当たり抽選を受けることができる。

40

50

## 【 0 8 9 7 】

低確高サポ状態（状態 H 5）で実行された遊技回における当たり抽選において大当たりに当選した場合、当選した大当たりの種別は確変大当たりとなり、遊技回の終了後に遊技者に付与される特典として開閉実行モードが実行される。すなわち、低確高サポ状態（状態 H 5）から開閉実行モード（状態 H 3）に移行する。

## 【 0 8 9 8 】

まとめると、本実施形態のパチンコ機 1 0 では、低確高サポ状態（状態 H 5）において、次回、当たり抽選において大当たりに当選するまで、サポートモードとして高頻度サポートモードが継続されることから、遊技者にとって持ち球が減りにくい状態で、次回大当たりに当選するまで、第 2 始動口 3 4 へ遊技球を入球させて当たり抽選を高頻度で繰り返すことができる。なお、次回大当たり当選するまでサポートモードとして高頻度サポートモードが継続されるこの状態を、以下、「次回まで高サポ継続状態（＝次回迄高サポ継続状態）」と呼ぶ。この結果、本実施形態のパチンコ機 1 0 では、高確高サポ状態（状態 H 4）から、1 0 回以内の遊技回で転落抽選に当選して低確高サポ状態（状態 H 5）に移行した場合に、大当たりに再度、当選する、いわゆる連チャンを確実に行うことができ、遊技者に対して連チャンする期待感を付与することができる。

10

## 【 0 8 9 9 】

高確高サポ状態（状態 H 4）において、転落抽選に当選せずに、高頻度サポートモードにおいて実行される遊技回の実行回数が時短継続回数である 1 0 回に達すると、サポートモードは高頻度サポートモードから低頻度サポートモードに移行する。すなわち、高確高サポ状態（状態 H 4）から高確低サポ状態（状態 H 6）に移行する。なお、高確低サポ状態（状態 H 6）への移行の際には、高確率モードで継続して実行される遊技回の回数を示す S T 用遊技回数カウンタ S N C は、移行前のまま保持される。このため、高確低サポ状態（状態 H 6）への移行によって、高確率モードで継続して実行される遊技回の回数がリセットされることはない。

20

## 【 0 9 0 0 】

高確低サポ状態（状態 H 6）では、パチンコ機 1 0 は、遊技者に対して左打ちを促す示唆演出を実行する。高確低サポ状態ではサポートモードが低頻度サポートモードであることから、スルーゲート 3 5 を通過したことを契機として実行される電動役物開放抽選の結果が電役開放当選となる可能性が 1 / 2 3 3 と極めて低く、第 2 始動口 3 4 の電動役物 3 4 a が電役開放状態となる確率は極めて低い。このため、高確低サポ状態（状態 H 6）では、第 2 始動口 3 4 に遊技球が入球することは困難であることから、パチンコ機 1 0 は、遊技者に対して、第 2 始動口 3 4 を狙う右打ちではない左打ちを促す示唆演出を実行する。高確低サポ状態（状態 H 6）では、遊技者は、当該示唆演出に従って左打ちを実行することによって、遊技領域 P A の左側へ遊技球を流下させ、第 1 始動口 3 3 へ遊技球を入球させる。第 1 始動口 3 3 に遊技球が入球すると、第 1 始動口 3 3 への遊技球の入球に基づいて取得された特別情報についての当たり抽選がなされ、当該当たり抽選の抽選結果を遊技者に告知するための遊技回が実行される。この遊技回においては、抽選モードが高確率モードであることから、先に説明した転落抽選が実行される。なお、高確低サポ状態（状態 H 6）において、右打ちをし続けた場合には、第 2 始動口 3 4 に遊技球が入球することなく、遊技球を浪費してしまうことになる。

30

40

## 【 0 9 0 1 】

高確低サポ状態（状態 H 6）において実行された遊技回における転落抽選に当選した場合に、抽選モードは高確率モードから低確率モードに移行される。すなわち、高確低サポ状態（状態 H 6）から低確低サポ状態（状態 H 1）に移行する。

## 【 0 9 0 2 】

高確低サポ状態（状態 H 6）において、遊技回における当たり抽選において大当たりに当選し、当選した大当たりの種別が通常大当たりである場合には、遊技回の終了後に遊技者に付与される特典として開閉実行モードが実行される。すなわち、高確低サポ状態（状態 H 6）から開閉実行モード（状態 H 2）に移行する。

50

## 【0903】

高確低サポ状態（状態H6）において、遊技回における当たり抽選において大当たりに当選し、当選した大当たりの種別が確変大当たりである場合には、遊技回の終了後に遊技者に付与される特典として開閉実行モードが実行される。すなわち、高確低サポ状態（状態H6）から開閉実行モード（状態H3）に移行する。

## 【0904】

高確低サポ状態（状態H6）において、遊技回における当たり抽選において大当たりに当選せず、かつ、転落抽選に当選せずに、高確率モードにおいて実行される遊技回の実行回数がST回数（高確低サポ状態H6に移行してからカウントすると40回）に達すると、抽選モードは高確率モードから低確率モードに移行される。すなわち、高確低サポ状態（状態H6）から低確低サポ状態（状態H1）に移行する。

10

## 【0905】

抽選モードとサポートモードとによって特定される上述した4つの状態H1、H4、H5、H6について、遊技者にとっての有利性を比較すると、次のようになる。4つの状態H1、H4、H5、H6のうち、低確低サポ状態H1が最も有利性が低い。高確高サポ状態H4、低確高サポ状態H5、高確低サポ状態H6の中では、高確低サポ状態H6が最も有利性が低い。高確低サポ状態H6は、転落抽選に当選した場合や、遊技回の実行回数がST回数に達した場合に、低確低サポ状態（状態H1）に移行するためである。高確高サポ状態H4と低確高サポ状態H5とを比較すると、低確高サポ状態H5が高確高サポ状態H4に比べて有利性が高い。高確高サポ状態H4は、抽選モードが高確率モードであることから有利性は高いが、遊技回の実行回数が時短継続回数である10回に達した場合にサポートモードは低頻度サポートモードに移行することから、次の確変大当たりが保証されている高確高サポ状態H4と比べると、有利性は低い。

20

## 【0906】

上述した遊技状態の変遷を踏まえて、遊技者は次のように遊技を行う。最初に、遊技者は、低確低サポ状態H1において、左打ちを行い、第1始動口33に遊技球を入球させる。この際に、遊技者は、第1始動口33への遊技球の入球に基づいて実行される当たり抽選において大当たり当選することを期待するとともに、さらにその大当たりの種別が確変大当たりであることを期待する。

## 【0907】

低確低サポ状態H1において、大当たり当選し、その大当たりの種別が通常大当たりである場合には、遊技者は、確変大当たりではなく通常大当たりであることに落胆しつつ、低確低サポ状態H1から移行した開閉実行モードH2において、ラウンド遊技を繰り返し行う。全てのラウンド遊技が終了後、低確低サポ状態H1に戻る。

30

## 【0908】

低確低サポ状態H1において、大当たり当選し、その大当たりの種別が確変大当たりである場合には、遊技者は、確変大当たりを得たことに歓喜しつつ、低確低サポ状態H1から移行した開閉実行モードH3において、ラウンド遊技を繰り返し行う。全てのラウンド遊技が終了後、高確高サポ状態H4に移行する。

## 【0909】

高確高サポ状態H4において、遊技者は、右打ちを行い、第2始動口34に遊技球を入球させる。高確高サポ状態H4では、サポートモードが高頻度サポートモードであることから、先に説明したように、第2始動口34の電動役物34aが高い頻度で電役開放状態となり、第2始動口34へ遊技球を容易に入球させることができる。この際に、遊技者は、第2始動口34への遊技球の入球に基づいて実行される当たり抽選において、大当たり当選することを期待する。高確高サポ状態H4で実行された遊技回における当たり抽選の抽選結果が大当たりである場合には、当選した大当たりの種別は確変大当たりに限られることから、遊技者は、大当たりに当選することをいっそう期待する。

40

## 【0910】

高確高サポ状態H4において、遊技者は、先に説明したように大当たり当選することを

50

期待するが、さらに、高確高サポ状態 H 4 に移行してからの遊技回数が時短継続回数である 10 回に達する以前 (10 回以内) の遊技回において、転落抽選に当選することを期待する。高確高サポ状態 H 4 に移行してからの遊技回数が 10 回以内の遊技回において、転落抽選に当選した場合、高確高サポ状態 H 4 から低確高サポ状態 H 5 に移行するが、先に説明したように、低確高サポ状態 H 5 は事実上、次の確変大当たりが保証されていることから、遊技者は、高確高サポ状態 H 4 に移行してからの遊技回数が 10 回以内の遊技回において、転落抽選に当選することを期待することになる。

【0911】

一方、高確高サポ状態 H 4 において、転落抽選に当選することなく、高確高サポ状態 H 4 に移行してからの遊技回数が 10 回に達した場合、高確高サポ状態 H 4 から高確低サポ状態 H 6 に移行するが、高確低サポ状態 H 6 は次回の大当たりが保証されたものでない。このため、高確高サポ状態 H 4 において、遊技者は、当たり抽選はもとより転落抽選にも当選することなく、高確高サポ状態 H 4 に移行してからの遊技回数が 10 回に達してしま

10

【0912】

低確高サポ状態 H 5 において、遊技者は、右打ちを行い、第 2 始動口 3 4 に遊技球を入球させる。低確高サポ状態 H 5 において、当たり抽選が実行され、当該当たり抽選において時短付与に当選したことに基づいてサポートモードが高頻度サポートモードに移行した場合には、先に説明した次回迄高サポ継続状態となる。このため、低確高サポ状態 H 5 では、遊技者は、当たり抽選において大当たり当選し確変大当たりに振り分けられるまで、サポートモードとして高頻度サポートモードが終わらない安心感を持つことができる。

20

【0913】

高確高サポ状態 H 4 において、当たり抽選と転落抽選とのいずれにも当選しないで、高確高サポ状態 H 4 に移行してからの遊技回数が 10 回に達してしまった場合には、サポートモードが高頻度サポートモードから低頻度サポートモードに移行し、その結果、高確高サポ状態 H 4 から高確低サポ状態 H 6 に移行する。

【0914】

高確低サポ状態 H 6 において、遊技者は、左打ちを行い、第 1 始動口 3 3 に遊技球を入球させる。高確低サポ状態 H 6 において、遊技者は、高確低サポ状態 H 6 に移行する前の高確高サポ状態 H 4 において大当たり当選しなかったこと、および高確高サポ状態 H 4 において遊技回数が 10 回以内の遊技回において転落抽選に当選しなかったことに落胆しながら、

30

i) 転落抽選に当選すること、  
ii) 当たり抽選において大当たり当選すること、  
iii) 高確低サポ状態 H 6 に移行してからの遊技回の実行回数が 40 回 (高確高サポ状態 H 4 に移行してからカウントすると 50 回) に達すること、  
のいずれかを満たすまで、遊技回を繰り返し行うことになる。上記 i) または iii) が満たされた場合に、高確低サポ状態 H 6 から低確低サポ状態 H 1 に移行する。上記 ii) が満たされた場合に、振分判定による振分結果に対応した開閉実行モード H 2 または H 3 に移行する。

40

【0915】

また、高確低サポ状態 H 6 において、抽選モードは高確率モードであることから、遊技者は大当たり当選しないかといった期待感をまだまだ持つことができ、さらには、大当たり当選し、その大当たりの種別が確変大当たりとなって、高確高サポ状態 H 4 に復活したいといった期待感を持つことができる。また、転落抽選に当選してしまわないかといった緊迫感を、上述した期待感と共に併せ持つことになる。

【0916】

以上のような遊技の流れを持つ本実施形態のパチンコ機 10 において、低確低サポ状態 H 1 で当たり抽選において大当たり当選し、確変大当たりに振り分けられたことによって高確高サポ状態 H 4 に移行した場合に、次回も大当たり当選する確率 (以下、「継続率」

50



と呼ぶ)について、以下、考察してみる。

#### 【0917】

高確高サボ状態H4において、高確高サボ状態H4に移行してからの遊技回数が時短継続回数(10回)以内の遊技回において転落抽選に当選した場合に、高確高サボ状態H4から、次の確変大当たりが保証された低確高サボ状態H5に移行する。このため、高確高サボ状態H4における継続率を算出するには、当たり抽選において大当たり当選(振り分けは100%確変大当たり)する場合に加えて、高確高サボ状態H4から低確高サボ状態H5に移行する場合を考慮する必要がある。したがって、1回の遊技回において、転落抽選で当選せず、かつ当たり抽選で大当たり当選しない確率を算出し、当該確率から時短継続回数(10回)全てにおいて当たり抽選にも転落抽選にも外れる確率を算出し、当該外れる確率を1から引いた値が継続率となる。具体的には、継続率は、次式(1)に従って計算することができる。

10

#### 【0918】

$$\text{継続率} = 1 - \{ (1 - 1/3) \times (1 - 1/20) \}^{\wedge 10} \dots (1)$$

#### 【0919】

式(1)において、「 $1 - 1/3$ 」は、1回の遊技回において転落抽選に当選しない確率である。「 $1 - 1/20$ 」は、高確率モードの1回の遊技回において当たり抽選において大当たり当選(振り分けは100%確変大当たり)しない確率である。「10」は、時短継続回数である。「 $\wedge$ 」はべき算をあらわす演算子である。式(1)を計算すると、継続率は、約99.0%となる。このように、本実施形態のパチンコ機10は、従来のパチンコ機とは全く異なる連チャンシステムであり、連チャン性能について極めてハイスペックな機種を実現することができる。

20

#### 【0920】

上記連チャン性能を有するパチンコ機10によれば、従来のパチンコ機と比較して、次のような効果も奏する。従来より、大当たりを継続させる手法が異なるパチンコ機として、ループタイプのもの、STタイプのものがある。ループタイプのパチンコ機では、高確高サボ状態において次回大当たり当選することが確定していることから、継続率は、大当たり当選したときの確変大当たりへの振り分け確率に基づいて定まる。このことは、ループタイプのパチンコ機では、図柄が揃った場合にその揃った図柄が確変図柄(例えば「7」図柄)となる確率に基づいて、継続率が定まると言える。このため、高確高サボ状態では、遊技者は、遊技回が消化されていくのをただ眺めているだけで、図柄が揃う場合にその揃う図柄が確変図柄であることを期待するだけである。これに対して、本実施形態のパチンコ機10では、先に説明したように、高確高サボ状態H4において、高頻度サポートモードが開始されてからの遊技回の実行回数が10回以内の遊技回において、転落抽選または当たり抽選に当選することを遊技者に期待させることができる。この結果、本実施形態のパチンコ機10によれば、従来のループタイプのパチンコ機と比較して、遊技者に対して、当たり抽選はもとより転落抽選にも当選することなく高確高サボ状態H4に移行してからの遊技回数が10回に達してしまわないかといった緊迫感を付与することができる。

30

#### 【0921】

40

STタイプのパチンコ機では、高確高サボ状態における継続率は、1回の遊技回あたりの当たり抽選で大当たり当選しない確率からST回数全てにおいて外れる確率を算出し、当該外れる確率を1から引くことによって求めることができる。このため、STタイプのパチンコ機では、図柄が揃う確率(大当たり当選する確率)とST回数とに基づいて、継続率が定まる。したがって、STタイプのパチンコ機では、高確高サボ状態において実行される遊技回の回数が進むにつれて、大当たり当選せずに遊技回の回数がST回数に達してしまわないかといった緊迫感を、遊技者に対して付与することができる。これに対して、本実施形態のパチンコ機10では、高確高サボ状態H4において、大当たり当選(図柄が揃うこと)に加えて転落抽選にも当選せずに、高確高サボ状態H4に移行してからの遊技回数が時短継続回数(10回)に達してしまわないか、といった緊迫感を遊技者に対し

50

て付与することができる。したがって、本実施形態のパチンコ機 10 によれば、従来の S T タイプのパチンコ機と比較して、大当たり当選に転落当選が加わった分だけ、より大きな緊迫感を遊技者に対して付与することができる。

#### 【0922】

他のゲーム性を有するパチンコ機として、次の構成も考えられる。遊技者にとって有利な特定の有利状態において、当該有利状態に移行してからの遊技回数が所定の数に達するまでに、当たり抽選において小当たりに当選（小当たりは高い確率で当選）した場合に、V 入賞口に遊技球が入球することにより、開閉実行モード（ラウンド遊技）へ継続させる構成が考えられる。この構成によれば、有利状態から開閉実行モードへ移行するまでに実行される遊技回が短時間で消化されてしまうことから、短い間隔で開閉実行モードが繰り返され、射幸性が過度に高まってしまう課題があった。これに対して、本実施形態のパチンコ機 10 によれば、高確高サボ状態 H 4 から開閉実行モード H 3 に移行するルートにおいて、最終的に大当たりで当選することが確約された、抽選モードとして低確率モードで当たり抽選を繰り返し行うことのできる低確高サボ状態 H 5 を経由することができることから、高確高サボ状態 H 4 から開閉実行モード H 3 へ移行するまでに十分に時間を掛けることができる。このために、本実施形態のパチンコ機 10 によれば、短い間隔で開閉実行モードが繰り返されることによって射幸性が過度に高まってしまうことを防止することができる。また、十分に時間を掛けることで、種々の演出を行うことが可能となるという副次的な効果を奏することもできる。これらの効果は、上記他のゲーム性を有するパチンコ機の構成によっても決して奏することのできないものである。

#### 【0923】

上述したように、種々のタイプの従来のパチンコ機と比較して、本実施形態のパチンコ機 10 は、優れた効果を奏する。

#### 【0924】

《2-5》主制御装置において実行される各種処理：

次に、本実施形態のパチンコ機 10 において上述した処理を実行するための具体的な制御の一例を説明する。先に主制御装置 60 において実行される処理について説明し、その後、音声発光制御装置 90 及び表示制御装置 100 において実行される処理について説明する。

#### 【0925】

各遊技回の遊技を進行させるために、主制御装置 60 の MPU 62 は、タイマ割込み処理および通常処理を実行する。これらの処理について次に説明する。MPU 62 は、タイマ割込み処理及び通常処理の他に、停電信号の入力により起動される NMI 割込み処理を実行するが、これらの処理については説明を省略する。

#### 【0926】

<タイマ割込み処理>

図 89 は、タイマ割込み処理を示すフローチャートである。上述のように、タイマ割込み処理は、主制御装置 60 の MPU 62 によって定期的（例えば 2 m s e c 周期）に起動される。

#### 【0927】

ステップ S t 0 1 0 1 では、各種検知センサー 67 a ~ 67 f の読み込み処理を実行する。すなわち、主制御装置 60 に接続されている各種検知センサー 67 a ~ 67 f の状態を読み込み、当該センサーの状態を判定して検出情報（入球検出情報）を保存する。その後、ステップ S t 0 1 0 2 に進む。

#### 【0928】

ステップ S t 0 1 0 2 では、乱数初期値カウンタ C I N I の更新を実行する。具体的には、乱数初期値カウンタ C I N I に 1 を加算すると共に、カウンタ値が最大値に達した場合には 0 にクリアする。そして、乱数初期値カウンタ C I N I の更新値を、R A M 6 4 の該当するバッファ領域に格納する。その後、ステップ S t 0 1 0 3 に進む。

#### 【0929】

ステップ S t 0 1 0 3 では、当たり乱数カウンタ C 1、大当たり種別カウンタ C 2、リーチ乱数カウンタ C 3、転落乱数カウンタ C F、および電動役物開放カウンタ C 4 の値の更新を実行する。具体的には、当たり乱数カウンタ C 1、大当たり種別カウンタ C 2、リーチ乱数カウンタ C 3、転落乱数カウンタ C F、および電動役物開放カウンタ C 4 にそれぞれ 1 を加算すると共に、それらの各カウンタ値が最大値に達した場合には、それぞれ 0 にクリアする。そして、各カウンタ C 1 ~ C 4、C F の更新値を、R A M 6 4 の該当するバッファ領域に格納する。その後、ステップ S t 0 1 0 4 に進む。なお、変動種別カウンタ C 5 は、後述する通常処理（図 9 3）において、その値を更新する。

【 0 9 3 0 】

ステップ S t 0 1 0 4 では、第 1 始動口 3 3 及び第 2 始動口 3 4 への入球に伴う始動口用の入球処理を実行する。ステップ S t 0 1 0 4 の始動口用の入球処理の詳細については後述する。ステップ S t 0 1 0 4 を実行した後、ステップ S t 0 1 0 5 に進む。

10

【 0 9 3 1 】

ステップ S t 0 1 0 5 では、スルーゲート 3 5 への入球に伴うスルー用の入球処理を実行する。ステップ S t 0 1 0 5 のスルー用の入球処理の詳細については後述する。ステップ S t 0 1 0 5 を実行した後、M P U 6 2 はタイマ割込み処理を終了する。

【 0 9 3 2 】

< 始動口用の入球処理 >

次に、始動口用の入球処理について説明する。始動口用の入球処理は、タイマ割込み処理のサブルーチン（図 8 9 : S t 0 1 0 4）として主制御装置 6 0 の M P U 6 2 によって実行される。

20

【 0 9 3 3 】

図 9 0 は、始動口用の入球処理を示すフローチャートである。ステップ S t 0 2 0 1 では、遊技球が第 1 始動口 3 3 に入球（始動入球）したか否かを、第 1 始動口 3 3 に対応した検知センサーの検知状態により判定する。ステップ S t 0 2 0 1 において、遊技球が第 1 始動口 3 3 に入球したと判定した場合には（S t 0 2 0 1 : Y E S）、ステップ S t 0 2 0 2 に進み、払出制御装置 7 0 に遊技球を 3 個払い出させるための賞球コマンドをセットする。その後、ステップ S t 0 2 0 3 に進む。

【 0 9 3 4 】

ステップ S t 0 2 0 3 では、第 1 始動口 3 3 に遊技球が入球したことを遊技ホール側の管理制御装置に対して信号出力するために外部信号設定処理を行う。その後、ステップ S t 0 2 0 4 に進む。

30

【 0 9 3 5 】

ステップ S t 0 2 0 4 では、第 1 保留エリア R a の保留個数記憶エリアに格納された値である始動保留個数 R a N（以下、第 1 始動保留個数 R a N ともいう）を読み出し、当該第 1 始動保留個数 R a N が上限値（本実施形態では 4）未満であるか否かを判定する。ステップ S t 0 2 0 4 において、第 1 始動保留個数 R a N が上限値未満でない場合には（S t 0 2 0 4 : N O）、本始動口用の入球処理を終了する。

【 0 9 3 6 】

一方、ステップ S t 0 2 0 4 において、第 1 始動保留個数 R a N が上限値未満である場合には（S t 0 2 0 4 : Y E S）、ステップ S t 0 2 0 5 に進み、第 1 始動保留個数 R a N に 1 を加算する。その後、ステップ S t 0 2 0 6 に進む。

40

【 0 9 3 7 】

ステップ S t 0 2 0 6 では、ステップ S t 0 1 0 3（図 8 9）において更新した当たり乱数カウンタ C 1、大当たり種別カウンタ C 2、リーチ乱数カウンタ C 3、および転落乱数カウンタ C F の各値を、対応する保留エリアの空き記憶エリアのうち最初の記憶エリア、すなわち、ステップ S t 0 2 0 5 において 1 を加算した第 1 始動保留個数 R a N に対応する記憶エリアに格納する。ステップ S t 0 2 0 6 を実行した後、ステップ S t 0 2 0 7 に進む。

【 0 9 3 8 】

50

ステップ S t 0 2 0 7 では、先判定処理を実行する。先判定処理は、当たり乱数カウンタ C 1、大当たり種別カウンタ C 2、リーチ乱数カウンタ C 3、および転落乱数カウンタ C F の各値の情報（保留情報）に基づいて、当たり抽選の当否判定結果（抽選結果）、大当たりの種別、リーチの発生の有無、転落抽選の当否結果などの判定を、当該保留情報が主制御装置 6 0 による当たり抽選（判定処理）の対象となるよりも前に実行する処理である。先判定処理の詳細については後述する。ステップ S t 0 2 0 7 を実行した後、ステップ S t 0 2 0 8 に進む。

【 0 9 3 9 】

ステップ S t 0 2 0 8 では、保留コマンドを設定する処理を実行する。具体的には、当たり乱数カウンタ C 1、大当たり種別カウンタ C 2、リーチ乱数カウンタ C 3、および転落乱数カウンタ C F の各値の情報（保留情報）に基づいて実行された先判定処理の判定結果を第 1 保留コマンドとして設定する。

【 0 9 4 0 】

第 1 保留コマンドは、第 1 始動口 3 3 への遊技球の入球が発生したこと及び当該入球に基づいて取得された保留情報に基づく先判定処理による判定結果（先判定情報）を、当該保留情報が主制御装置 6 0 による当たり抽選の対象となるよりも前に、サブ側の制御装置に認識させるためのコマンドである。第 1 保留コマンドは、後述する通常処理のコマンド出力処理（図 9 3：ステップ S t 0 5 0 3）において音声発光制御装置 9 0 に送信される。

【 0 9 4 1 】

音声発光制御装置 9 0 は、第 1 始動口 3 3 への遊技球の入球に基づいて送信された第 1 保留コマンドを受信した場合には、図柄表示装置 4 1 の第 1 保留表示領域 D s 1 における表示を保留個数の増加に対応させて変更させるためのコマンドを表示制御装置 1 0 0 に送信する。当該コマンドを受信した表示制御装置 1 0 0 は、図柄表示装置 4 1 の第 1 保留表示領域 D s 1 における表示を保留個数の増加に対応させて変更する。ステップ S t 0 2 0 8 を実行した後、本始動口用の入球処理を終了する。

【 0 9 4 2 】

ステップ S t 0 2 0 1 において、遊技球が第 1 始動口 3 3 に入球していないと判定した場合には（S t 0 2 0 1：N O）、ステップ S t 0 2 0 9 に進み、遊技球が第 2 始動口 3 4 に入球したか否かを第 2 始動口 3 4 に対応した検出センサーの検出状態により判定する。

【 0 9 4 3 】

ステップ S t 0 2 0 9 において、遊技球が第 2 始動口 3 4 に入球したと判定した場合には（S t 0 2 0 9：Y E S）、ステップ S t 0 2 1 0 に進み、払出制御装置 7 0 に遊技球を 1 個払い出させるための賞球コマンドをセットする。その後、ステップ S t 0 2 1 1 に進む。一方、ステップ S t 0 2 0 9 において、遊技球が第 2 始動口 3 4 に入球していないと判定した場合には（S t 0 2 0 9：N O）、本始動口用の入球処理を終了する。

【 0 9 4 4 】

ステップ S t 0 2 1 1 では、第 2 始動口 3 4 に遊技球が入球したことを示す信号を遊技ホール側の管理制御装置に対して出力するために、外部信号設定処理を行う。その後、ステップ S t 0 2 1 2 に進む。

【 0 9 4 5 】

ステップ S t 0 2 1 2 では、R A M 6 4 の各種フラグ記憶エリア 6 4 g の開閉実行モードフラグが O N であるか否かを判定する。開閉実行モードフラグは、後述する遊技状態移行処理において遊技状態を開閉実行モードに移行させる場合に O N にされ、同じく遊技状態移行処理において開閉実行モードを終了させる場合に O F F にされるフラグである。ステップ S t 0 2 1 2 において、開閉実行モードフラグが O N ではないと判定した場合には（ステップ S t 0 2 1 2：N O）、ステップ S t 0 2 1 3 に進む。一方、ステップ S t 0 2 1 2 において、開閉実行モードフラグが O N であると判定した場合には（ステップ S t 0 2 1 2：Y E S）、本始動口用の入球処理を終了する。

【 0 9 4 6 】

ステップ S t 0 2 1 3 では、特図ユニット 3 7 が変動表示中であるか否かを判定する。

具体的には、特図ユニット 37 に備えられる第 1 図柄表示部 37 a および第 2 図柄表示部 37 b のいずれか一方が変動表示中であるか否かを判定する。この判定は、RAM 64 の各種フラグ記憶エリア 64 g における特図変動表示中フラグ記憶エリアの特図変動表示中フラグが ON であるか否かを判定することにより行われる。特図変動表示中フラグは、第 1 図柄表示部 37 a および第 2 図柄表示部 37 b のいずれか一方について変動表示を開始させる場合に ON にされ、その変動表示が終了する場合に OFF にされる。

#### 【0947】

ステップ St 0213 において、特図ユニット 37 が変動表示中でないと判定した場合には (St 0213 : NO)、ステップ St 0214 に進む。一方、ステップ St 0213 において、特図変動表示中フラグが ON であると判定した場合には (ステップ St 0213 : YES)、本始動口用の入球処理を終了する。

10

#### 【0948】

ステップ St 0214 では、ステップ St 0103 (図 89) において更新した当たり乱数カウンタ C1、大当たり種別カウンタ C2、リーチ乱数カウンタ C3、および転落乱数カウンタ CF の各値を、判定処理実行エリア 64 c に格納する。ステップ St 0214 を実行した後、ステップ St 0215 に進む。

#### 【0949】

ステップ St 0215 では、RAM 64 の各種フラグ記憶エリア 64 g の第 2 始動口入球フラグを ON にする。第 2 始動口入球フラグは、第 2 始動口 34 に遊技球が入球した際に ON にされ、第 2 始動口 34 の入球を契機として第 2 の図柄が変動を開始する際に OFF にされる。ステップ St 0215 を実行した後、本始動口用の入球処理を終了する。

20

#### 【0950】

< 先判定処理 >

次に、先判定処理について説明する。先判定処理は、始動口用の入球処理のサブルーチン (図 90 : St 0207) として主制御装置 60 の MPU 62 によって実行される。

#### 【0951】

図 91 は、先判定処理を示すフローチャートである。上述のように先判定処理は、保留情報に基づいて、当たり抽選の当否判定、大当たりの種別の判定、リーチの発生の有無の判定、転落抽選の当否判定などの判定結果を、当該保留情報が主制御装置 60 による当たり抽選の対象となるよりも前に実行する処理である。

30

#### 【0952】

ステップ St 0301 では、始動口用の入球処理 (図 90) における始動口への入球によって記憶エリアに格納された当たり乱数カウンタ C1 の値を把握する。その後、ステップ St 0302 に進み、今回の入球による当たり抽選が遊技回として実行される時点での抽選モードを判定する。具体的には、今回の入球よりも前の入球によって実行された先判定処理の判定結果を該当する記憶エリアから読み出し、今回の入球による当たり抽選よりも前に発生する確変大当たりの有無や、転落抽選への当選の有無を把握することによって、今回の入球による当たり抽選が遊技回として実行される時点での抽選モードを判定する。

#### 【0953】

ステップ St 0302 において、今回の入球による当たり抽選が遊技回として実行される時点で、抽選モードが低確率モードであると判定した場合には、(St 0302 : YES)、ステップ St 0303 に進み、当否テーブル記憶エリア 63 a に記憶されている第 1 始動口用の当否テーブル (低確率モード用) を参照する。その後、ステップ St 0308 に進み、第 1 始動口用の当否テーブル (低確率モード用) を参照した結果、今回把握した当たり乱数カウンタ C1 の値の情報が、大当たりに対応しているか否かを判定する。

40

#### 【0954】

一方、ステップ St 0302 において、今回の入球による当たり抽選が遊技回として実行される時点で、抽選モードが低確率モードでないと判定した場合には (St 0302 : NO)、ステップ St 0304 に進み、今回の入球によって記憶エリアに格納された転落乱数カウンタ CF の値を把握する。その後、ステップ St 0305 に進み、転落抽選用テ

50

ーブル記憶エリア63dに記憶されている転落当否判定テーブルを参照し、転落抽選に当選しているか否かの判定をする。

【0955】

ステップSt0305において、転落抽選に当選していると判定した場合には(S t 0 3 0 5 : Y E S)、ステップSt0306に進み、転落当選情報を先判定処理結果記憶エリア64hに記憶し、ステップSt0303に進む。ステップSt0303では、上述のように、当否テーブル記憶エリア63aに記憶されている第1始動口用の当否テーブル(低確率モード用)を参照する。その後、ステップSt0308に進み、第1始動口用の当否テーブル(低確率モード用)を参照した結果、今回把握した当たり乱数カウンタC1の値が、大当たりに対応しているか否かを判定する。

10

【0956】

ステップSt0305において、転落抽選に当選していないと判定した場合には(S t 0 3 0 5 : N O)、ステップSt0307に進み、第1始動口用の当否テーブル(高確率モード用)を参照する。その後、ステップSt0308に進み、第1始動口用の当否テーブル(高確率モード用)を参照した結果、今回把握した当たり乱数カウンタC1の値が、大当たりに対応しているか否かを判定する。

【0957】

ステップSt0308では、今回把握した当たり乱数カウンタC1の値が大当たりに対応していると判定した場合には(S t 0 3 0 8 : Y E S)、ステップSt0309に進み、今回の始動口への入球によって記憶エリアに格納された大当たり種別カウンタC2の値を把握する。その後、ステップSt0310に進み、振分テーブル記憶エリア63bに記憶されている振分テーブルを参照する。具体的には、今回の振り分け対象となった大当たり種別カウンタC2が第1始動口33への入球に基づいて取得されたものである場合には、第1始動口用振分テーブルを参照し、第2始動口34への入球に基づいて取得されたものである場合には、第2始動口用振分テーブルを参照する。ステップSt0310を実行した後、ステップSt0311に進む。

20

【0958】

ステップSt0311では、振分テーブルを参照した結果、今回把握した大当たり種別カウンタC2の値が、確変大当たりに対応しているか否かを判定する。ステップSt0311において、確変大当たりに対応していると判定した場合には(S t 0 3 1 1 : Y E S)、ステップSt0312に進み、先判定処理結果記憶エリア64hに確変大当たり情報を記憶する。その後、先判定処理を終了する。一方、ステップSt0311において、確変大当たりに対応していないと判定した場合には(S t 0 3 1 1 : N O)、ステップSt0313に進み、先判定処理結果記憶エリア64hに通常大当たり情報を記憶する。その後、先判定処理を終了する。

30

【0959】

ステップSt0308において、今回把握した当たり乱数カウンタC1の値が、大当たりに対応していないと判定した場合には(S t 0 3 0 8 : N O)、ステップSt0314に進み、今回の始動口への入球によって記憶エリアに格納されたリーチ乱数カウンタC3の値を把握する。その後、ステップSt0315に進み、リーチ判定用テーブル記憶エリア63cに記憶されているリーチ判定用テーブルを参照する。その後、ステップSt0316に進み、リーチ判定用テーブルを参照した結果、今回把握したリーチ乱数カウンタC3の値が、リーチ発生に対応しているか否かを判定する。

40

【0960】

ステップSt0316において、リーチ発生に対応していると判定した場合には(S t 0 3 1 6 : Y E S)、ステップSt0317に進み、先判定処理結果記憶エリア64hにリーチ発生情報を記憶させる。その後、先判定処理を終了する。一方、ステップSt0316において、リーチ発生に対応していないと判定した場合には(S t 0 3 1 6 : N O)、そのまま先判定処理を終了する。

【0961】

50

#### < スルー用の入球処理 >

次に、スルー用の入球処理について説明する。スルー用の入球処理は、タイマ割込み処理のサブルーチン（図 8 9：S t 0 1 0 5）として主制御装置 6 0 の M P U 6 2 によって実行される。

##### 【 0 9 6 2 】

図 9 2 は、スルー用の入球処理を示すフローチャートである。ステップ S t 0 4 0 1 では、遊技球がスルーゲート 3 5 に入球したか否かを判定する。ステップ S t 0 4 0 1 において、遊技球がスルーゲート 3 5 に入球したと判定した場合には（S t 0 4 0 1：Y E S）、ステップ S t 0 4 0 2 に進み、役物保留個数 S N が上限値（本実施形態では 4）未満であるか否かを判定する。なお、役物保留個数 S N は、電動役物開放抽選を行うために保留されているスルーゲート 3 5 への入球数を示す値である。本実施形態では、役物保留個数 S N の最大値は 4 である。一方、ステップ S t 0 4 0 1 において、スルーゲート 3 5 に遊技球が入球しなかったと判定した場合には（S t 0 4 0 1：N O）、本スルー用の入球処理を終了する。

10

##### 【 0 9 6 3 】

ステップ S t 0 4 0 2 において、役物保留個数 S N の上限値未満（4 未満）であると判定した場合には（S t 0 4 0 2：Y E S）、ステップ S t 0 4 0 3 に進み、役物保留個数 S N に 1 を加算する。その後、ステップ S t 0 4 0 4 に進む。

##### 【 0 9 6 4 】

ステップ S t 0 4 0 4 では、ステップ S t 0 1 0 3（図 8 9）において更新した電動役物開放カウンタ C 4 の値を R A M 6 4 の電役保留エリア 6 4 d の空き記憶エリアのうち最初の記憶エリアに格納する。その後、スルー用の入球処理を終了する。

20

##### 【 0 9 6 5 】

一方、ステップ S t 0 4 0 2 において、役物保留個数 S N の値が上限値未満でないと判定した場合（S t 0 4 0 2：N O）、すなわち、役物保留個数 S N の値が上限値以上であると判定した場合には、電動役物開放カウンタ C 4 の値を格納することなく、スルー用の入球処理を終了する。

##### 【 0 9 6 6 】

#### < 通常処理 >

次に、通常処理について説明する。通常処理は、電源スイッチ 8 8 がオフ状態からオン状態に切り替えられたこと（以下、「電源投入」とも呼ぶ）に伴い主制御装置 6 0 の M P U 6 2 によって開始される処理である。通常処理においては、遊技の主要な処理が実行される。

30

##### 【 0 9 6 7 】

図 9 3 は、通常処理を示すフローチャートである。ステップ S t 0 5 0 1 では、立ち上げ処理を実行する。具体的には、電源投入に伴う各制御装置の初期設定や、R A M 6 4 に記憶保持されたデータの有効性の判定などが実行される。その後、ステップ S t 0 5 0 2 に進む。

##### 【 0 9 6 8 】

ステップ S t 0 5 0 2 では、立ち上げコマンドを設定する。立ち上げコマンドは、電源投入に伴ってサブ側の各制御装置に対してデモ動画を開始させるためのコマンドである。その後、ステップ S t 0 5 0 3 に進む。

40

##### 【 0 9 6 9 】

ステップ S t 0 5 0 3 では、ステップ S t 0 5 0 2 において設定された立ち上げコマンドや、タイマ割込み処理又は前回に実行した通常処理で設定されたコマンド等の出力データを、サブ側の各制御装置に送信する。具体的には、賞球コマンドの有無を判定し、賞球コマンドが設定されていればそれを払出制御装置 7 0 に対して送信する。また、立ち上げコマンド、変動用コマンド、種別コマンド、第 1 保留コマンド等の演出に関するコマンドが設定されている場合には、それらを音声発光制御装置 9 0 に対して送信する。ステップ S t 0 5 0 3 を実行した後、ステップ S t 0 5 0 4 に進む。

50

## 【0970】

ステップS t 0 5 0 4では、変動種別カウンタC Sの更新を実行する。具体的には、変動種別カウンタC Sに1を加算すると共に、カウンタ値が最大値に達した際にはカウンタ値を0にクリアする。そして、変動種別カウンタC Sの更新値を、R A M 6 4の該当するバッファ領域に格納する。その後、ステップS t 0 5 0 5に進む。

## 【0971】

ステップS t 0 5 0 5では、払出制御装置70から受信した賞球計数信号や払出異常信号を読み込み、ステップS t 0 5 0 6に進む。ステップS t 0 5 0 6では、各遊技回における遊技を制御するための遊技回制御処理を実行する。遊技回制御処理では、当たり抽選、図柄表示装置41による図柄の変動表示の設定、第1図柄表示部37a、第2図柄表示部37bの表示制御などを行う。遊技回制御処理の詳細は後述する。ステップS t 0 5 0 6を実行した後、ステップS t 0 5 0 7に進む。

10

## 【0972】

ステップS t 0 5 0 7では、遊技状態を移行させるための遊技状態移行処理を実行する。遊技状態移行処理を実行することにより、遊技状態が開閉実行モード、高確率モード、高頻度サポートモードなどに移行する。遊技状態移行処理の詳細は後述する。その後、ステップS t 0 5 0 8に進む。

## 【0973】

ステップS t 0 5 0 8では、第2始動口34に設けられた電動役物34aを駆動制御するための電役サポート用処理を実行する。電役サポート用処理では、電動役物34aを開放状態とするか否かの判定を行う。電役サポート用処理の詳細は後述する。その後、ステップS t 0 5 0 9に進む。

20

## 【0974】

ステップS t 0 5 0 9では、今回の通常処理の開始（厳密には、ステップS t 0 5 0 3のコマンド出力処理の開始）から所定時間（本実施形態では4 m s e c）が経過したか否かを判定する。すなわち、次の通常処理の実行タイミングに至ったか否かを判定する。ステップS t 0 5 0 9において、今回の通常処理の開始から所定時間（4 m s e c）が経過していないと判定した場合には（S t 0 5 0 9：N O）、ステップS t 0 5 1 0及びステップS t 0 5 1 1において、次の通常処理の実行タイミングに至るまでの残余時間内で、乱数初期値カウンタC I N I及び変動種別カウンタC Sの更新を繰り返し実行する。具体的には、ステップS t 0 5 1 0において、乱数初期値カウンタC I N Iに1を加算するとともに、そのカウンタ値が最大値に達した際には0にクリアする。そして、乱数初期値カウンタC I N Iの更新値を、R A M 6 4の該当するバッファ領域に格納する。また、ステップS t 0 5 1 1において、変動種別カウンタC Sに1を加算するとともに、そのカウンタ値が最大値に達した際には0にクリアする。そして、変動種別カウンタC Sの更新値を、R A M 6 4の該当するバッファ領域に格納する。一方、ステップS t 0 5 0 9において、今回の通常処理の開始から所定時間（4 m s e c）が経過していると判定した場合には（S t 0 5 0 9：Y E S）、ステップS t 0 5 0 3に戻り、ステップS t 0 5 0 3からステップS t 0 5 0 8までの各処理を実行する。

30

## 【0975】

なお、ステップS t 0 5 0 3からステップS t 0 5 0 8の各処理の実行時間は遊技の状態に応じて変化するため、次の通常処理の実行タイミングに至るまでの残余時間は一定でなく変動する。したがって、かかる残余時間を使用して乱数初期値カウンタC I N I及び変動種別カウンタC Sの更新を繰り返し実行することにより、これらのカウンタの値をランダムに更新することができる。

40

## 【0976】

## &lt;遊技回制御処理&gt;

次に、遊技回制御処理について説明する。遊技回制御処理は、通常処理のサブルーチン（図93：S t 0 5 0 6）として主制御装置60のM P U 6 2によって実行される。

## 【0977】

50



図 9 4 は、遊技回制御処理を示すフローチャートである。ステップ S t 0 6 0 1 では、開閉実行モード中か否かを判定する。具体的には、R A M 6 4 の各種フラグ記憶エリア 6 4 g の開閉実行モードフラグが O N であるか否かを判定する。開閉実行モードフラグは、後述する遊技状態移行処理において遊技状態を開閉実行モードに移行させる場合に O N にされ、同じく遊技状態移行処理において開閉実行モードを終了させる場合に O F F にされるフラグである。

【 0 9 7 8 】

ステップ S t 0 6 0 1 において、開閉実行モード中であると判定した場合には ( S t 0 6 0 1 : Y E S )、ステップ S t 0 6 0 2 以降の処理のいずれも実行することなく、本遊技回制御処理を終了する。すなわち、開閉実行モード中である場合には、第 1 始動口 3 3 又は第 2 始動口 3 4 への入球が発生しているか否かに関係なく、遊技回が開始されることはない。一方、ステップ S t 0 6 0 1 において、開閉実行モード中でないと判定した場合には ( S t 0 6 0 1 : N O )、ステップ S t 0 6 0 2 に進む。

10

【 0 9 7 9 】

ステップ S t 0 6 0 2 では、特図ユニット 3 7 が変動表示中であるか否かを判定する。具体的には、特図ユニット 3 7 に備えられる第 1 図柄表示部 3 7 a および第 2 図柄表示部 3 7 b のいずれか一方が変動表示中であるか否かを判定する。この判定は、R A M 6 4 の各種フラグ記憶エリア 6 4 g における特図変動表示中フラグ記憶エリアの特図変動表示中フラグが O N であるか否かを判定することにより行われる。特図変動表示中フラグは、第 1 図柄表示部 3 7 a および第 2 図柄表示部 3 7 b のいずれか一方について変動表示を開始させる場合に O N にされ、その変動表示が終了する場合に O F F にされる。

20

【 0 9 8 0 】

ステップ S t 0 6 0 2 において、特図ユニット 3 7 が変動表示中でないと判定した場合には ( S t 0 6 0 2 : N O )、ステップ S t 0 6 0 3 に進む。

【 0 9 8 1 】

ステップ S t 0 6 0 3 では、特図ユニット 3 7 における変動表示及び図柄表示装置 4 1 における変動表示を開始させるための変動開始処理を実行する。なお、変動開始処理の詳細は後述する。ステップ S t 0 6 0 3 を実行した後、本遊技回制御処理を終了する。

【 0 9 8 2 】

一方、ステップ S t 0 6 0 2 において、特図ユニット 3 7 が変動表示中であると判定した場合には ( S t 0 6 0 2 : Y E S )、ステップ S t 0 6 0 4 に進む。

30

【 0 9 8 3 】

ステップ S t 0 6 0 4 では、特図ユニット 3 7 における変動表示及び図柄表示装置 4 1 における変動表示を終了させるための変動終了処理を実行する。なお、変動終了処理の詳細は後述する。ステップ S t 0 6 0 4 を実行した後、本遊技回制御処理を終了する。

【 0 9 8 4 】

< 変動開始処理 >

次に、変動開始処理について説明する。変動開始処理は、遊技回制御処理のサブルーチン ( 図 9 4 : S t 0 6 0 3 ) として主制御装置 6 0 の M P U 6 2 によって実行される。

【 0 9 8 5 】

40

図 9 5 は、変動開始処理を示すフローチャートである。ステップ S t 0 7 0 1 では、R A M 6 4 の各種フラグ記憶エリア 6 4 g に記憶された第 2 始動口入球フラグが O N であるか否かを判定する。第 2 始動口入球フラグは、第 2 始動口 3 4 に遊技球が入球した際に O N にされ、第 2 始動口 3 4 の入球を契機として第 2 の図柄が変動を開始する際に O F F にされる。ステップ S t 0 7 0 1 において、第 2 始動口入球フラグが O N でないと判定した場合には ( S t 0 7 0 1 : N O )、ステップ S t 0 7 0 2 に進む。

【 0 9 8 6 】

ステップ S t 0 7 0 2 では、第 1 始動保留個数 R a N が「 0 」を上回るか否かを判定する。第 1 始動保留個数 R a N が「 0 」以下である場合とは、第 1 始動口 3 3 についての始動保留個数が「 0 」であることを意味する。したがって、ステップ S t 0 7 0 2 において

50

、第1始動保留個数  $R a N$  が「0」以下であると判定した場合には ( S t 0 7 0 2 : N O ) 、本変動開始処理を終了する。一方、ステップ S t 0 7 0 2 において、第1始動保留個数  $R a N$  が「0」を上回ると判定した場合には ( S t 0 7 0 2 : Y E S ) 、ステップ S t 0 7 0 3 に進む。

【0987】

ステップ S t 0 7 0 3 では、第1保留エリア  $R a$  に記憶されている保留情報を変動開始後の状態に設定するための保留情報シフト処理を実行し、ステップ S t 0 7 0 6 に進む。保留情報シフト処理の詳細は後述する。

【0988】

一方、ステップ S t 0 7 0 1 において、第2始動口入球フラグが O N であると判定した場合には ( S t 0 7 0 1 : Y E S ) 、ステップ S t 0 7 0 4 に進み、各種フラグ記憶エリア 6 4 g に記憶されている第2図柄表示部フラグを O N にする。第2図柄表示部フラグは、今回の変動表示の開始の対象が第2図柄表示部 3 7 b および第1図柄表示部 3 7 a のいずれであるかを特定するための情報である。その後、ステップ S t 0 7 0 5 に進む。

【0989】

ステップ S t 0 7 0 5 では、R A M 6 4 の各種フラグ記憶エリア 6 4 g に記憶された第2始動口入球フラグを O F F にする。ステップ S t 0 7 0 5 を実行した後、ステップ S t 0 7 0 6 に進む。

【0990】

ステップ S t 0 7 0 6 では、転落抽選に当選したときの処理を含む転落判定処理を行う。転落判定処理の詳細については後述する。次いで、ステップ S t 0 7 0 7 に進む。

【0991】

ステップ S t 0 7 0 7 では、当たり抽選において大当たりに当選したときの処理を含む当たり判定処理を行う。当たり判定処理の詳細については後述する。ステップ S t 0 7 0 7 を実行した後、ステップ S t 0 7 0 8 に進む。

【0992】

ステップ S t 0 7 0 8 では、変動時間設定処理を実行する。変動時間設定処理とは、遊技状態や、大当たりと時短付与の有無、リーチ発生の有無とに基づいて、第1図柄表示部 3 7 a 又は第2図柄表示部 3 7 b における今回の遊技回に要する時間である変動時間を設定するための処理である。変動時間設定処理の詳細については後述する。ステップ S t 0 7 0 8 を実行した後、ステップ S t 0 7 0 9 に進む。

【0993】

ステップ S t 0 7 0 9 では、変動用コマンドを設定する。変動用コマンドには、今回の遊技回が第1始動口 3 3 への入球に基づいて取得された保留情報に係るものであるか、第2始動口 3 4 への入球に基づくものであるかを示す情報が含まれているとともに、リーチの発生の有無の情報及びステップ S t 0 7 0 8 で設定された変動時間の情報が含まれている。ステップ S t 0 7 0 9 を実行した後、ステップ S t 0 7 1 0 に進む。

【0994】

ステップ S t 0 7 1 0 では、種別コマンドを設定する。種別コマンドには、大当たりの有無、時短付与の有無、及び振り分け判定の結果の情報が含まれる。つまり、種別コマンドには、当たり抽選において大当たりか否かの情報、当たり抽選において時短付与に当選したか否かの情報、および大当たりの種別の情報として、8 R 確変大当たりの情報、8 R 通常大当たりの情報、16 R 確変大当たりの情報、又は、外れ結果の情報が含まれている。

【0995】

ステップ S t 0 7 0 9 およびステップ S t 0 7 1 0 にて設定された変動用コマンド及び種別コマンドは、通常処理 ( 図 9 3 ) におけるステップ S t 0 5 0 3 によって、音声発光制御装置 9 0 に送信される。音声発光制御装置 9 0 は、受信した変動用コマンド及び種別コマンドに基づいて、その遊技回における演出の内容を決定し、その決定した演出の内容が実行されるように各種機器を制御する。ステップ S t 0 7 1 0 を実行した後、ステップ

10

20

30

40

50

S t 0 7 1 1に進む。

【 0 9 9 6 】

ステップ S t 0 7 1 1では、第 1 図柄表示部 3 7 a 及び第 2 図柄表示部 3 7 b のうち今回の遊技回に対応した図柄表示部に、図柄の変動表示を開始させる。具体的には、R A M 6 4 の第 2 図柄表示部フラグが O N ではない場合には、今回の遊技回に対応した図柄表示部が第 1 図柄表示部 3 7 a であると特定して変動表示を開始させ、第 2 図柄表示部フラグが O N である場合には、今回の遊技回に対応した図柄表示部が第 2 図柄表示部 3 7 b であると特定して変動表示を開始させる。ステップ S t 0 7 1 1 を実行した後、ステップ S t 0 7 1 2 に進む。

【 0 9 9 7 】

ステップ S t 0 7 1 2 では、R A M 6 4 の各種フラグ記憶エリア 6 4 g における特図変動表示中フラグ記憶エリアに記憶されている特図変動表示中フラグを O N する。ステップ S t 0 7 1 2 を実行した後、本変動開始処理を終了する。

【 0 9 9 8 】

< 保留情報シフト処理 >

次に、保留情報シフト処理について説明する。保留情報シフト処理は、変動開始処理のサブルーチン（図 9 5 : S t 0 7 0 3 ）として主制御装置 6 0 の M P U 6 2 によって実行される。

【 0 9 9 9 】

図 9 6 は、保留情報シフト処理を示すフローチャートである。ステップ S t 0 8 0 1 では、保留情報シフト処理を実行する処理対象である第 1 保留エリア R a についての第 1 始動保留個数 R a N から 1 を減算する。その後、ステップ S t 0 8 0 2 に進む。

【 1 0 0 0 】

ステップ S t 0 8 0 2 では、第 1 保留エリア R a の第 1 エリアに格納されているデータを判定処理実行エリア 6 4 c に移動させる。その後、ステップ S t 0 8 0 3 に進む。

【 1 0 0 1 】

ステップ S t 0 8 0 3 では、第 1 保留エリア R a の記憶エリアに格納されているデータをシフトさせる処理を実行する。このデータシフト処理は、第 1 ~ 第 4 エリアに格納されているデータを下位エリア側に順にシフトさせる処理である。具体的には、第 1 エリアのデータをクリアすると共に、第 2 エリア 第 1 エリア、第 3 エリア 第 2 エリア、第 4 エリア 第 3 エリアといった具合に各エリア内のデータをシフトさせる。ステップ S t 0 8 0 3 を実行した後、ステップ S t 0 8 0 4 に進む。

【 1 0 0 2 】

ステップ S t 0 8 0 4 では、各種フラグ記憶エリア 6 4 g の第 2 図柄表示部フラグが O N である場合には当該フラグを O F F にし、O N ではない場合にはその状態を維持する。その後、ステップ S t 0 8 0 5 へ進む。

【 1 0 0 3 】

ステップ S t 0 8 0 5 では、シフト時コマンドを設定する。シフト時コマンドは、保留エリアのデータのシフトが行われたことをサブ側の制御装置である音声発光制御装置 9 0 に認識させるための情報を含むコマンドである。この場合、R O M 6 3 のコマンド情報記憶エリア 6 3 g から、今回のデータのシフトの対象となった保留エリアが、第 1 保留エリア R a に対応していることの情報、すなわち第 1 始動口 3 3 に対応していることの情報を含むシフト時コマンドを選定し、その選定したシフト時コマンドを音声発光制御装置 9 0 への送信対象のコマンドとして設定する。その後、本保留情報シフト処理を終了する。

【 1 0 0 4 】

< 転落判定処理 >

次に、転落判定処理について説明する。転落判定処理は、変動開始処理のサブルーチン（図 9 5 : S t 0 7 0 6 ）として主制御装置 6 0 の M P U 6 2 によって実行される。

【 1 0 0 5 】

図 9 7 は、転落判定処理を示すフローチャートである。ステップ S t 0 9 0 1 では、抽

10

20

30

40

50

選モードが高確率モードであるか否かを判定する。具体的には、RAM 64の各種フラグ記憶エリア64gの高確率モードフラグがONであるか否かを判定する。ステップSt 0901において、高確率モードであると判定した場合には(St 0901: YES)、ステップSt 0902に進む。

【1006】

ステップSt 0902では、転落抽選用当否テーブルを参照して、転落抽選の当否判定を実行する。具体的には、判定処理実行エリア64cに格納されている転落乱数カウンタCFの値が、転落抽選用テーブル記憶エリア63dの転落抽選用当否テーブル(図85参照)における当選として設定されている値と一致しているか否かを判定する。続くステップSt 0903では、ステップSt 0902における当否判定の結果が転落抽選に当選である場合には(St 0903: YES)、ステップSt 0904に進む。

10

【1007】

ステップSt 0904では、高確率モードフラグをOFFにする。その後、ステップSt 0905に進み、転落コマンドを設定する。転落コマンドは、転落抽選に当選して、当否抽選モードが高確率モードから低確率モードに移行したことを音声発光制御装置90に通知するためのコマンドである。ステップSt 0905を実行した後、本転落判定処理を終了する。

【1008】

一方、ステップSt 0901において高確率モードでないと判定した場合(St 0901: NO)、またはステップSt 0903において当否判定の結果が転落抽選に当選していない場合(St 0903: NO)には、直ちに本転落判定処理を終了する。

20

【1009】

<当たり判定処理>

次に、当たり判定処理について説明する。当たり判定処理は、変動開始処理のサブルーチン(図95: St 0707)として主制御装置60のMPU62によって実行される。

【1010】

図98は、当たり判定処理を示すフローチャートである。ステップSt 1001では、RAM 64の第2図柄表示部フラグがONであるか否かを判定する。ステップSt 1001において、第2図柄表示部フラグがONではないと判定した場合には(St 1001: NO)、ステップSt 1002に進み、抽選モードが高確率モードであるか否かを判定する。具体的には、RAM 64の各種フラグ記憶エリア64gの高確率モードフラグがONであるか否かを判定する。

30

【1011】

ステップSt 1002において、高確率モードであると判定した場合には(St 1002: YES)、ステップSt 1003に進み、第1始動口用の当否テーブル(高確率モード用)を参照して当否判定を行う。具体的には、判定処理実行エリア64cに格納されている当たり乱数カウンタC1の値が、図82(b)に示す第1始動口用の当否テーブル(高確率モード用)の当否テーブルにおいて大当たり当選として設定されている値と一致しているか否かを判定する。その後、ステップSt 1008に進む。

【1012】

一方、ステップSt 1002において高確率モードではないと判定した場合には(St 1002: NO)、ステップSt 1004に進み、第1始動口用の当否テーブル(低確率モード用)を参照して当否判定を行う。具体的には、判定処理実行エリア64cに格納されている当たり乱数カウンタC1の値が、図82(a)に示す第1始動口用の当否テーブル(低確率モード用)において大当たり当選として設定されている値と一致しているか否かを判定する。その後、ステップSt 1008に進む。

40

【1013】

ステップSt 1001において、第2図柄表示部フラグがONではあると判定した場合には(St 1001: YES)、ステップSt 1005に進み、抽選モードが高確率モードであるか否かを判定する。具体的には、RAM 64の各種フラグ記憶エリア64gの高

50

確率モードフラグがONであるか否かを判定する。

【1014】

ステップSt1005において、高確率モードであると判定した場合には（St1005：YES）、ステップSt1006に進み、第2始動口用の当否テーブル（高確率モード用）を参照して当否判定を行う。具体的には、判定処理実行エリア64cに格納されている当たり乱数カウンタC1の値が、図83（b）に示す第2始動口用の当否テーブル（高確率モード用）の当否テーブルにおいて大当たり当選として設定されている値と一致しているか否かを判定する。その後、ステップSt1006に進む。

【1015】

一方、ステップSt1005において高確率モードではないと判定した場合には（St1005：NO）、ステップSt1007に進み、第2始動口用の当否テーブル（低確率モード用）を参照して当否判定を行う。具体的には、判定処理実行エリア64cに格納されている当たり乱数カウンタC1の値が、図83（a）に示す第2始動口用の当否テーブル（低確率モード用）において大当たり当選として設定されている値と一致しているか否かを判定する。その後、ステップSt1008に進む。

【1016】

ステップSt1008では、ステップSt1003、ステップSt1004、ステップSt1006、またはステップSt1007における当否判定（当たり抽選）の結果が大当たり当選であるか否かを判定する。ステップSt1008において、当否判定の結果が大当たり当選である場合には（St1008：YES）、ステップSt1009に進む。

【1017】

ステップSt1009では、RAM64の第2図柄表示部フラグがONであるか否かを判定する。ステップSt1009において、第2図柄表示部フラグがONではないと判定した場合には（St1009：NO）、ステップSt1010に進み、第1始動口用の振分テーブル（図84（a））を参照して振分判定を行う。具体的には、判定処理実行エリア64cに格納されている大当たり種別カウンタC2の値が、8R確変大当たりの数値範囲、8R通常大当たりの数値範囲のいずれに含まれているかを判定する。

【1018】

一方、ステップSt1009において、第2図柄表示部フラグがONであると判定した場合には（St1009：YES）、ステップSt1011に進み、第2始動口用の振分テーブル（図84（b））を参照して振分判定を行う。具体的には、判定処理実行エリア64cに格納されている大当たり種別カウンタC2の値が、16R確変大当たりの数値範囲に含まれているかを判定する。本実施形態の第2始動口用の振分テーブルでは、振分結果が16R確変大当たりの一種類だけであるから、上記判定の結果は必ず16R確変大当たりとなる。ステップSt1010又はステップSt1011の処理を実行した後、ステップSt1012に進む。

【1019】

ステップSt1012では、ステップSt1010又はステップSt1011において振り分けた大当たりの種別に対応したフラグ（大当たりフラグ）をONにする。具体的には、8R確変大当たりである場合には8R確変大当たりフラグをONにし、8R通常大当たりである場合には8R通常大当たりフラグをONにし、16R確変大当たりである場合には16R確変大当たりフラグをONにする。ステップSt1012を実行した後、ステップSt1013に進む。

【1020】

ステップSt1013では、大当たり用の停止結果を設定する処理を実行する。具体的には、大当たりに当選することとなる今回の遊技回において、第1図柄表示部37a又は第2図柄表示部37bに、いずれの停止結果を表示した状態で変動表示を終了させるかを設定するための処理である。具体的には、停止結果テーブル記憶エリア63fに記憶されている大当たり用の停止結果テーブルを参照することで、ステップSt1010又はステップSt1011において振り分けた大当たりの種別に対応した停止結果データのアドレ

10

20

30

40

50

ス情報を取得し、そのアドレス情報をRAM64の停止結果アドレス記憶エリアに格納する。ステップSt1013を実行した後、本当たり判定処理を終了する。

【1021】

ステップSt1008において、ステップSt1003、ステップSt1004、ステップSt1006、またはステップSt1007における当たり抽選の結果が大当たり当選でない場合には(St1008:NO)、ステップSt1014に進む。

【1022】

ステップSt1014では、ステップSt1007における当否判定(当たり抽選)の結果が時短付与当選(時短付与に当選したこと)であるか否かを判定する。ステップSt1014において、当否判定の結果が時短付与当選である場合には(St1014:YES)、ステップSt1015に進む。

10

【1023】

ステップSt1015では、時短付与フラグをONする。具体的には、RAM64の各種フラグ記憶エリア64gの時短付与フラグをONする。時短付与フラグは、時短付与に当選したことを示すフラグである。ステップSt1015を実行した後、ステップSt1016に進む。

【1024】

ステップSt1016では、時短付与用の停止結果を設定する処理を実行する。具体的には、時短付与に当選したことになる今回の遊技回において、第2図柄表示部37bに、いずれの停止結果を表示した状態で変動表示を終了させるかを設定するための処理である。具体的には、停止結果テーブル記憶エリア63fにおける時短付与用の停止結果テーブルを参照することで、停止結果テーブル記憶エリア63fに格納されている、当たり乱数カウンタC1の値に対応した停止結果データのアドレス情報を取得し、そのアドレス情報をRAM64の停止結果アドレス記憶エリアに格納する。ステップSt1016を実行した後、本当たり判定処理を終了する。

20

【1025】

ステップSt1014において、ステップSt1007における当否判定の結果が時短付与当選でない場合には(St1014:NO)、ステップSt1017に進む。

【1026】

ステップSt1017では、リーチ判定用テーブルを参照して、当該遊技回においてリーチが発生するか否かの判定を行う。具体的には、判定処理実行エリア64cに記憶されているリーチ乱数カウンタC3の値が、リーチ判定用テーブル記憶エリア63cに記憶されているリーチ判定用テーブルにおいて、リーチが発生として設定されている値と一致しているか否かを判定する。その後、ステップSt1018に進む。

30

【1027】

ステップSt1018において、ステップSt1017におけるリーチ判定の結果が当該遊技回においてリーチが発生するというものである場合には(St1018:YES)、ステップSt1019に進み、リーチ発生フラグをONする。具体的には、RAM64の各種フラグ記憶エリア64gのリーチ発生フラグをONする。ステップSt1019を実行した後、ステップSt1020に進む。

40

【1028】

一方、ステップSt1018において、ステップSt1017におけるリーチ判定の結果が当該遊技回においてリーチが発生しないというものである場合には(St1018:NO)、ステップSt1019を実行することなく、ステップSt1020に進む。

【1029】

ステップSt1020では、外れ用の停止結果を設定する処理を実行する。具体的には、外れ結果となる今回の遊技回において、第1図柄表示部37a又は第2図柄表示部37bに、いずれの停止結果を表示した状態で変動表示を終了させるかを設定するための処理である。具体的には、停止結果テーブル記憶エリア63fにおける外れ用の停止結果テーブルを参照することで、判定処理実行エリア64cに格納されている大当たり乱数カウン

50

タ C 1 の値に対応した停止結果データのアドレス情報を取得し、そのアドレス情報を R A M 6 4 の停止結果アドレス記憶エリアに格納する。ステップ S t 1 0 1 6 を実行した後、本当たり判定処理を終了する。

#### 【 1 0 3 0 】

##### < 変動時間設定処理 >

次に、変動時間設定処理について説明する。変動時間設定処理は、変動開始処理のサブルーチン（図 9 5 : S t 0 7 0 8 ）として主制御装置 6 0 の M P U 6 2 によって実行される。

#### 【 1 0 3 1 】

図 9 9 は、変動時間設定処理を示すフローチャートである。ステップ S t 1 1 0 1 では、R A M 6 4 の抽選カウンタ用バッファ 6 4 a における変動種別カウンタバッファに記憶されている変動種別カウンタ C S の値を取得する。その後、ステップ S t 1 1 0 2 に進む。

10

#### 【 1 0 3 2 】

ステップ S t 1 1 0 2 では、変動時間テーブルを特定する処理を実行する。変動時間テーブルは、図柄が変動を開始してから停止するまでの時間である変動時間の情報（変動時間情報）と変動種別カウンタ C S の値とをデータ要素とする表形式のデータである。R O M 6 3 の変動時間テーブル記憶エリア 6 3 h には、遊技状態や、大当たりと時短付与の有無、リーチ発生の有無に応じた様々な種類の変動時間テーブルを記憶している。ステップ S t 1 1 0 2 では、これらの変動時間テーブルから一の変動時間テーブルを特定する。具体的には、高確率モードフラグと高頻度サポートモードフラグとに基づいて、現在の遊技状態が低確低サポ状態、高確高サポ状態、低確高サポ状態、高確低サポ状態のうちのいずれにあるかを判定し、当該判定結果と、今回の遊技回に係る、大当たりや時短付与の有無を判定する当否判定の判定結果と、リーチ発生の有無を判定するリーチ判定の判定結果とに基づいて、R O M 6 3 の変動時間テーブル記憶エリア 6 3 h の中から一の変動時間テーブルの特定を行う。ステップ S t 1 1 0 2 を実行した後、ステップ S t 1 1 0 3 に進む。

20

#### 【 1 0 3 3 】

ステップ S t 1 1 0 3 では、ステップ S t 1 1 0 2 で特定した変動時間テーブルを参照することによって、ステップ S t 1 1 0 1 で取得した変動種別カウンタ C S の値に対応した変動時間情報を取得する。ステップ S t 1 1 0 3 を実行した後、ステップ S t 1 1 0 4 に進む。

30

#### 【 1 0 3 4 】

ステップ S t 1 1 0 4 では、ステップ S t 1 1 0 3 で取得した変動時間情報を R A M 6 4 の各種カウンタエリア 6 4 f に設けられた変動時間カウンタエリアにセットする。その後、変動時間設定処理を終了する。

#### 【 1 0 3 5 】

##### < 変動終了処理 >

次に、変動終了処理について説明する。変動終了処理は、遊技回制御処理のサブルーチン（図 9 4 : S t 0 6 0 4 ）として主制御装置 6 0 の M P U 6 2 によって実行される。

#### 【 1 0 3 6 】

図 1 0 0 は、変動終了処理を示すフローチャートである。ステップ S t 1 2 0 1 では、今回の遊技回の変動時間が経過したか否かを判定する。変動時間とは、上述したように、図柄列が変動を開始してから全ての図柄列が停止するまでの時間であり、単位遊技時間の一部である。具体的には、ステップ S t 1 2 0 1 では、R A M 6 4 の変動時間カウンタエリア（各種カウンタエリア 6 4 f ）に格納されている変動時間情報の値が「 0 」となったか否かを判定する。当該変動時間情報の値は、前述した変動時間設定処理（図 9 9 ）において設定されたものである。この設定された変動時間情報の値は、タイマ割込み処理が起動される度に 1 減算される。

40

#### 【 1 0 3 7 】

ステップ S t 1 2 0 1 において、変動時間が経過していないと判定した場合には（ S t 1 2 0 1 : N O ）、本変動終了処理を終了する。

50

## 【1038】

ステップS t 1 2 0 1において、変動時間が経過していると判定した場合には（S t 1 2 0 1：YES）、ステップS t 1 2 0 2に進み、第1図柄表示部37a及び第2図柄表示部37bのうち今回の遊技回に対応した図柄表示部における図柄の変動を終了させる処理を行う。続く、ステップS t 1 2 0 3では、RAM64の各種フラグ記憶エリア64gにおける特図変動表示中フラグ記憶エリアに記憶されている特図変動表示中フラグをOFFする。ステップS t 1 2 0 3を実行した後、ステップS t 1 2 0 4に進む。

## 【1039】

ステップS t 1 2 0 4では、今回の遊技回に係る当たり抽選の結果が大当たり当選であるか否かを判定する。具体的には、RAM64の、8R確変大当たりフラグ、8R通常大当たりフラグ、16R確変大当たりフラグの内のいずれかがONであるか否かを判定する。ステップS t 1 2 0 4において、上記フラグのいずれもONではない、すなわち今回の遊技回に係る当たり抽選の結果が大当たり当選でないと判定した場合には（S t 1 2 0 4：NO）、ステップS t 1 2 0 5に進む。

10

## 【1040】

ステップS t 1 2 0 5では、今回の遊技回に係る当たり抽選の結果が時短付与である場合に実行される処理である時短付与用処理を実行する。なお、時短付与用処理の詳細は後述する。ステップS t 1 2 0 5を実行した後、ステップS t 1 2 0 6に進む。

## 【1041】

ステップS t 1 2 0 6では、抽選モードが高確率モードであるか否かを判定する。具体的には、RAM64の各種フラグ記憶エリア64gの高確率モードフラグがONであるか否かを判定する。

20

## 【1042】

ステップS t 1 2 0 6において、高確率モードフラグがONであると判定した場合には（S t 1 2 0 6：YES）、ステップS t 1 2 0 7に進み、ST用遊技回数カウンタSNCの値を1減算する。ST用遊技回数カウンタSNCは、高確率モードで継続して実行される遊技回の回数があと何回でST回数に達するかを計数するためのカウンタである。ステップS t 1 2 0 7を実行した後、ステップS t 1 2 0 8に進む。

## 【1043】

ステップS t 1 2 0 8では、高確率モードで継続して実行される遊技回の回数がST回数（例えば50回）に達したか否かを判定する。具体的には、ST用遊技回数カウンタSNCの値が0であるか否かを判定する。ST用遊技回数カウンタSNCはST回数の残りの回数を示すものであることから、SNC=0であるか否かを判定することによって、高確率モードで継続して実行される遊技回の回数がST回数に達したか否かを判定することができる。

30

## 【1044】

ステップS t 1 2 0 8において、ST用遊技回数カウンタSNCの値が0であると判定した場合（S t 1 2 0 8：YES）、すなわち、高確率モードで継続して実行される遊技回の回数がST回数に達したと判定した場合には、ステップS t 1 2 0 9に進み、高確率モードフラグをOFFする。その後、ステップS t 1 2 1 0に進む。

40

## 【1045】

一方、ステップS t 1 2 0 8において、ST用遊技回数カウンタSNCの値が0でないと判定した場合（S t 1 2 0 8：NO）、すなわち、高確率モードで継続して実行される遊技回の回数がST回数に達する前（=ST回数内）であると判定した場合には、ステップS t 1 2 0 9を実行することなく、ステップS t 1 2 1 0に進む。

## 【1046】

なお、ステップS t 1 2 0 6において、高確率モードフラグがONでないと判定した場合にも（S t 1 2 0 6：NO）、ステップS t 1 2 1 0に進む。

## 【1047】

ステップS t 1 2 1 0では、RAM64の各種フラグ記憶エリア64gに記憶されてい

50



る次回迄高サポ継続状態フラグがONであるか否かを判定する。次回迄高サポ継続状態フラグは、次回大当たり当選するまでサポートモードとして高頻度サポートモードが継続される状態（次回迄高サポ継続状態）に該当するか否かを示すフラグであり、ステップS t 1 2 0 5の時短付与処理において時短付与フラグがONであると判定された場合にONにされ、開閉実行モードの開始時（オープニング期間の開始時）にOFFにされる。

【1048】

ステップS t 1 2 1 0において、次回迄高サポ継続状態フラグがONであると判定した場合には（S t 1 2 1 0：YES）、直ちに本変動終了処理を終了する。

【1049】

一方、ステップS t 1 2 1 0において、次回迄高サポ継続状態フラグがONでないと判定した場合には（S t 1 2 1 0：NO）、ステップS t 1 2 1 1に進む。

10

【1050】

ステップS t 1 2 1 1では、サポートモードが高頻度サポートモードであるか否かを判定する。具体的には、RAM 6 4の各種フラグ記憶エリア6 4 gの高頻度サポートモードフラグがONであるか否かを判定する。

【1051】

ステップS t 1 2 1 1において、高頻度サポートモードフラグがONであると判定した場合には（S t 1 2 1 1：YES）、ステップS t 1 2 1 2に進む。

【1052】

ステップS t 1 2 1 2では、時短用遊技回数カウンタPNCの値を1減算する。時短用遊技回数カウンタPNCは、高頻度サポートモードで継続して実行される遊技回の回数があり、何回で時短継続回数に達するかを計数するためのカウンタである。その後、ステップS t 1 2 1 3に進む。

20

【1053】

ステップS t 1 2 1 3では、高頻度サポートモードで継続して実行される遊技回の回数が時短継続回数（例えば10回）に達したか否かを判定する。具体的には、時短用遊技回数カウンタPNCの値が0以下であるか否かを判定する。時短用遊技回数カウンタPNCは時短継続回数の残りの回数を示すものであることから、PNC = 0であるか否かを判定することによって、高頻度サポートモードで継続して実行される遊技回の回数が時短継続回数に達したか否かを判定することができる。

30

【1054】

ステップS t 1 2 1 3において、時短用遊技回数カウンタPNCの値が0であると判定した場合（S t 1 2 1 3：YES）、すなわち、高頻度サポートモードで継続して実行される遊技回の回数が時短継続回数に達したと判定した場合には、ステップS t 1 2 1 4に進み、高頻度サポートモードフラグをOFFする。ステップS t 1 2 1 4を実行した後、本変動終了処理を終了する。

【1055】

一方、ステップS t 1 2 1 3において、時短用遊技回数カウンタPNCの値が0でないと判定した場合（S t 1 2 1 3：NO）、すなわち、高頻度サポートモードで継続して実行される遊技回の回数が時短継続回数に達する前（＝時短継続回数内）であると判定した場合には、ステップS t 1 2 1 4を実行することなく、直ちに本変動終了処理を終了する。

40

【1056】

なお、ステップS t 1 2 1 1において、高頻度サポートモードフラグがONでないと判定した場合にも（S t 1 2 1 1：NO）、直ちに本変動終了処理を終了する。

【1057】

ステップS t 1 2 0 4において、8R確変大当たりフラグ、8R通常大当たりフラグ、16R確変大当たりフラグの内のいずれかのフラグがONである、すなわち、今回の遊技回に係る当たり抽選の結果が大当たり当選であると判定した場合には（S t 1 2 0 4：YES）、ステップS t 1 2 1 5に進み、RAM 6 4の各種フラグ記憶エリア6 4 gの開閉実行モードフラグをONする。ステップS t 1 2 1 5を実行した後、本変動時間終了処理

50

を終了する。

【1058】

<時短付与用処理>

次に、時短付与用処理について説明する。時短付与用処理は、変動終了処理のサブルーチン（図100：St1205）として主制御装置60のMPU62によって実行される。

【1059】

図101は、時短付与用処理を示すフローチャートである。ステップSt1301では、時短付与フラグがONであるか否かを判定する。

【1060】

ステップSt1301において、時短付与フラグがONであると判定した場合には（St1301：YES）、ステップSt1302に進み、高頻度サポートモードフラグをONにする。これにより、時短付与フラグがONである場合、すなわち、当たり抽選において時短付与に当選した場合に、サポートモードが高頻度サポートモードに移行する。ステップSt1302を実行した後、ステップSt1303に進む。

10

【1061】

ステップSt1303では、サポートモードが高頻度サポートモードであることをサブ側の制御装置に認識させるための情報を含むコマンドである高頻度サポートモードコマンドを、音声発光制御装置90への送信対象のコマンドとして設定する。ステップSt1303を実行した後、ステップSt1304に進む。

【1062】

ステップSt1304では、次回迄高サポ継続状態フラグをONにし、その後、ステップSt1305に進み、次回迄高サポ継続状態にあることをサブ側の制御装置に認識させるための情報を含むコマンドである次回迄高サポ継続状態コマンドを、音声発光制御装置90への送信対象のコマンドとして設定する。ステップSt1305を実行した後、ステップSt1306に進む。

20

【1063】

ステップSt1306では、時短付与フラグをOFFにする。ステップSt1306を実行した後、時短付与用処理を終了する。

【1064】

一方、ステップSt1301において、時短付与フラグがONでないと判定した場合には（St1301：NO）、直ちに時短付与用処理を終了する。

30

【1065】

<遊技状態移行処理>

次に、遊技状態移行処理について説明する。遊技状態移行処理は、通常処理のサブルーチン（図93：St0507）として主制御装置60のMPU62によって実行される。

【1066】

図102は、遊技状態移行処理を示すフローチャートである。ステップSt1401では、エンディング期間フラグがONであるか否かを判定する。エンディング期間フラグは、開閉実行モードにおける大入賞口開閉処理期間の終了時（エンディング期間の開始時）にONにされ、エンディング期間の終了時にOFFにされる。エンディング期間は、開閉実行モードにおいてエンディング演出を実行するための期間である。

40

【1067】

ステップSt1401において、エンディング期間フラグがONではないと判定した場合には（St1401：NO）、ステップSt1402に進み、開閉処理期間フラグがONであるか否かを判定する。開閉処理期間フラグは、開閉実行モード中においてオープニング期間が終了し、可変入賞装置36の開閉扉36bの開閉動作が実行される期間である大入賞口開閉処理期間が開始されるタイミングでONにされ、当該開閉扉36bの開閉動作が終了するタイミングでOFFにされる。

【1068】

ステップSt1402において、開閉処理期間フラグがONではないと判定した場合に

50

は ( S t 1 4 0 2 : N O )、ステップ S t 1 4 0 3 に進み、オープニング期間フラグが O N であるか否かを判定する。オープニング期間フラグは、オープニング期間の開始時に O N にされ、オープニング期間の終了時に O F F にされる。

【 1 0 6 9 】

ステップ S t 1 4 0 3 において、オープニング期間フラグが O N ではないと判定した場合には ( S t 1 4 0 3 : N O )、ステップ S t 1 4 0 4 に進み、開閉実行モードフラグが O N であるか否かを判定する。ステップ S t 1 4 0 4 において、開閉実行モードフラグが O N であると判定した場合には ( S t 1 4 0 4 : Y E S )、ステップ S t 1 4 0 5 に進む。一方、ステップ S t 1 4 0 4 において、開閉実行モードフラグが O F F であると判定した場合には ( S t 1 4 0 4 : N O )、そのまま本遊技状態移行処理を終了する。

10

【 1 0 7 0 】

ステップ S t 1 4 0 5 では、高確率モードフラグを O F F にする。ステップ S t 1 4 0 5 を実行した後、ステップ S t 1 4 0 6 に進み、高頻度サポートモードフラグを O F F にする。ステップ S t 1 4 0 6 を実行した後、ステップ S t 1 4 0 7 に進み、次回迄高サポ継続状態フラグを O F F にする。ステップ S t 1 4 0 7 を実行した後、ステップ S t 1 4 0 8 に進む。

【 1 0 7 1 】

ステップ S t 1 4 0 8 では、開閉シナリオを設定する開閉シナリオ設定処理を実行する。開閉シナリオは、ラウンド遊技における開閉扉 3 6 b の開閉動作のパターンを定めるもので、本実施形態では、開閉扉 3 6 b を閉鎖状態から開放状態へ移行する条件 ( 以下、「開放条件」とも呼ぶ ) と、開閉扉 3 6 b を開放状態から閉鎖状態へ移行する条件 ( 以下、「閉鎖条件」とも呼ぶ ) と、が記録されたプログラムである。開閉シナリオは、R O M 6 3 の開閉シナリオ記憶エリア 6 3 i に記憶されている

20

【 1 0 7 2 】

開放条件は、例えば下記の通りである。

- ・パチンコ機 1 0 の現在の状態が、開閉実行モードにおける各ラウンド遊技を開始するタイミングであること。

上記 1 つの項目が成立した場合に、開閉扉 3 6 b は閉鎖状態から開放状態に移行する。

【 1 0 7 3 】

閉鎖条件は、例えば下記の通りである。

30

- ・各ラウンド遊技を開始してからの経過時間が、予め定められた上限継続時間 ( 例えば 1 5 秒 ) を超えること。
- ・各ラウンド遊技を開始してから大入賞口 3 6 a へ入球した遊技球の個数が、予め定められた上限個数を超えること。

上記 2 つの項目のうちのいずれか一方が成立した場合に、開閉扉 3 6 b は開放状態から閉鎖状態に移行する。

【 1 0 7 4 】

なお、本実施形態のパチンコ機 1 0 では、後述するシャッター開閉処理によって、V 入賞口シャッター 4 8 a は、開閉実行モードの開始時から所定時間の経過後に、一定時間 ( 例えば 1 0 秒間 ) だけ開放状態となり、その後、閉鎖状態となるように制御されている。翻ってみて、上述した開閉扉 3 6 b の開閉動作のパターンを定める開閉シナリオは、大当たりの種別が確変大当たりであるか通常大当たりであるかによって相違したものに設定される。大当たりの種別が確変大当たりである場合、すなわち、R A M 6 4 の 8 R 確変大当たりフラグまたは 1 6 R 確変大当たりフラグが O N である場合には、ラウンド遊技の 1 ラウンド目における開閉扉 3 6 b の開放期間の中に、V 入賞口シャッター 4 8 a が開放状態にある期間が含まれる ( 一部ではなく、全部が含まれる ) ように、上記開放条件が定められる。これによって、当たり抽選によって大当たりに当選し、当選した大当たりの種別が確変大当たりである場合に、ラウンド遊技の 1 ラウンド目において開放した V 入賞口 4 8 への遊技球の入球が容易となる。

40

【 1 0 7 5 】

50

なお、ラウンド遊技の1ラウンド目における開閉扉36bの開放期間の中に、V入賞口シャッター48aが開放状態にある期間が含まれる構成に換えて、ラウンド遊技の1以外の数のラウンド目における開閉扉36bの開放期間の中に、V入賞口シャッター48aが開放状態にある期間が含まれる構成としてもよい。ステップSt1408を実行した後、ステップSt1409に進む。

【1076】

ステップSt1409では、オープニング時間設定処理を実行する。オープニング時間設定処理は、開閉実行モードにおけるオープニング期間の時間的長さ（以下、オープニング時間とも呼ぶ）を設定する処理である。本実施形態においては、毎回のオープニング期間において同じ一定の長さのオープニング時間を設定する。具体的には、オープニング時間を決定する第3タイマカウンタエリアT3に「3000」（すなわち、6sec）をセットする。なお、第3タイマカウンタエリアT3は、RAM64の各種カウンタエリア64fに設けられている。ステップSt1409を実行した後、ステップSt1410に進む。

【1077】

ステップSt1410では、オープニングコマンドを設定する。設定されたオープニングコマンドは、通常処理（図93）におけるステップSt0503にて、音声発光制御装置90に送信される。このオープニングコマンドには、設定したオープニング時間および今回の開閉実行モードのラウンド数の情報が含まれる。音声発光制御装置90では、受信したオープニングコマンドに基づいて、オープニング時間および大入賞口開閉処理期間に対応した演出の内容を決定し、その決定した内容が実行されるように各種機器を制御する。ステップSt1410を実行した後、ステップSt1411に進み、オープニング期間フラグをONにする。ステップSt1411を実行した後、本遊技状態移行処理を終了する。

【1078】

ステップSt1403において、オープニング期間フラグがONであると判定した場合には（St1403：YES）、ステップSt1412に進む。

【1079】

ステップSt1412では、オープニング期間が終了したか否かを判定する。具体的には、第3タイマカウンタエリアT3の値が「0」であるか否かを判定する。ステップSt1412において、オープニング期間が終了したと判定した場合には（St1412：YES）、ステップSt1413に進み、オープニング期間フラグをOFFにする。その後、ステップSt1414に進む。

【1080】

ステップSt1413では、今回の開閉実行モードの種別を報知するためのラウンド表示の開始処理を実行する。具体的には、RAM64の停止結果アドレス記憶エリアに記憶されているアドレス情報を確認する。そして、確認したアドレス情報に基づいて、ROM63に記憶されている停止結果データ群の中から、上記アドレス情報に対応した停止結果データを特定するとともに、その特定した停止結果データからラウンド回数の内容を確認する。その後、その確認したラウンド回数の内容を、メイン表示部45におけるラウンド表示部39に出力する。これにより、ラウンド表示部39では上記出力に係るラウンドの情報が表示される。ステップSt1414を実行した後、ステップSt1415に進む。

【1081】

ステップSt1415では、開閉処理期間フラグをONにする。続くステップSt1415では、開閉処理開始コマンドを設定する。開閉処理開始コマンドは、開閉処理期間が開始されたことをサブ側の制御装置に認識させるためのコマンドである。開閉処理開始コマンドは、通常処理のコマンド出力処理（図93：ステップSt0503）において音声発光制御装置90に送信される。ステップSt1415を実行した後、本遊技状態移行処理を終了する。

【1082】

10

20

30

40

50

ステップ S t 1 4 0 2 において、開閉処理期間フラグが O N であると判定した場合には ( S t 1 4 0 2 : Y E S )、ステップ S t 1 4 1 6 に進み、大入賞口開閉処理を実行する。大入賞口開閉処理については後述する。ステップ S t 1 4 1 6 を実行した後、ステップ S t 1 4 1 7 に進む。

【 1 0 8 3 】

ステップ S t 1 4 1 7 では、シャッター開閉処理を実行する。シャッター開閉処理については後述する。ステップ S t 1 4 1 7 を実行した後、ステップ S t 1 4 1 8 に進む。

【 1 0 8 4 】

ステップ S t 1 4 1 8 では、大入賞口開閉処理が終了したか否かを判定する。具体的には、開閉扉 3 6 b が開放された回数をカウントするための第 1 ラウンドカウンタエリア R C 1 の値が「 0 」であるか否かによって、大入賞口開閉処理が終了したか否かを判定する。ステップ S t 1 4 1 8 において、大入賞口開閉処理が終了したと判定した場合には ( S t 1 4 1 8 : Y E S )、ステップ S t 1 4 1 9 に進む。一方、ステップ S t 1 4 1 8 において、大入賞口開閉処理が終了していないと判定した場合には ( S t 1 4 1 8 : N O )、そのまま本遊技状態移行処理を終了する。

10

【 1 0 8 5 】

ステップ S t 1 4 1 9 では、開閉処理期間フラグを O F F にし、その後、ステップ S t 1 4 2 0 に進む。

【 1 0 8 6 】

ステップ S t 1 4 2 0 では、ラウンド表示の終了処理を実行する。当該処理では、メイン表示部 4 5 におけるラウンド表示部 3 9 が消灯されるように当該ラウンド表示部 3 9 の表示制御を終了する。ステップ S t 1 4 2 0 を実行した後、ステップ S t 1 4 2 1 に進む。

20

【 1 0 8 7 】

ステップ S t 1 4 2 1 では、エンディング時間設定処理を実行する。エンディング時間設定処理は、開閉実行モードにおけるエンディング期間の時間的長さ ( 以下、エンディング時間とも呼ぶ ) を設定する処理である。本実施形態においては、毎回のエンディング期間において同じ一定の長さのエンディング時間を設定する。具体的には、エンディング時間を決定する第 4 タイマカウンタエリア T 4 に「 3 0 0 0 」 ( すなわち、 6 s e c ) をセットする。なお、第 4 タイマカウンタエリア T 4 は、R A M 6 4 の各種カウンタエリア 6 4 f に設けられている。ステップ S t 1 4 2 1 を実行した後、ステップ S t 1 4 2 2 に進む。

30

【 1 0 8 8 】

ステップ S t 1 4 2 2 では、エンディングコマンドを設定する。この設定されたエンディングコマンドは、通常処理 ( 図 9 3 ) におけるステップ S t 0 5 0 3 において、音声発光制御装置 9 0 に送信される。音声発光制御装置 9 0 では、エンディングコマンドを受信することに基づいて、開閉実行モードに対応した演出を終了させる。ステップ S t 1 4 2 2 を実行した後、ステップ S t 1 4 2 3 に進む。

【 1 0 8 9 】

ステップ S t 1 4 2 3 では、エンディング期間フラグを O N にする。その後、本遊技状態移行処理を終了する。

40

【 1 0 9 0 】

ステップ S t 1 4 0 1 において、エンディング期間フラグが O N であると判定した場合には ( S t 1 4 0 1 : Y E S )、ステップ S t 1 4 2 4 に進む。

【 1 0 9 1 】

ステップ S t 1 4 2 4 では、エンディング期間が終了したか否かの判定を行う。具体的には、エンディング時間設定処理 ( S t 1 4 2 1 ) において、ステップ S t 1 4 2 1 でエンディング時間として設定した第 4 タイマカウンタエリア T 4 の値が「 0 」であるか否かを判定する。ステップ S t 1 4 2 4 において、エンディング時間として設定した第 4 タイマカウンタエリア T 4 の値が「 0 」であると判定した場合には ( S t 1 4 2 4 : Y E S )、ステップ S t 1 4 2 5 に進む。

50

## 【1092】

ステップS t 1 4 2 5では、エンディング期間フラグをOFFにする。その後、ステップS t 1 4 2 6に進み、エンディング期間終了時の移行処理を実行する。エンディング期間終了時の移行処理は、今回のエンディング期間が終了した後の遊技回の各種モードを設定するための処理である。エンディング期間終了時の移行処理の詳細は後述する。ステップS t 1 4 2 6を実行した後、ステップS t 1 4 2 7に進む。

## 【1093】

ステップS t 1 4 2 7では、開閉実行モードフラグをOFFにする。ステップS t 1 4 2 6を実行した後、本遊技状態移行処理を終了する。

## 【1094】

一方、ステップS t 1 4 2 4において、エンディング時間として設定した第4タイマカウンタエリアT 4の値が「0」ではないと判定した場合には(S t 1 4 2 4 : NO)、そのまま本遊技状態移行処理を終了する。

## 【1095】

<大入賞口開閉処理>

次に、大入賞口開閉処理について説明する。大入賞口開閉処理は、遊技状態移行処理のサブルーチン(図102 : S t 1 4 1 6)として主制御装置60のMPU 62によって実行される。

## 【1096】

図103は、大入賞口開閉処理を示すフローチャートである。ステップS t 1 5 0 1では、開閉扉36bは開放中であるか否かを判定する。具体的には、可変入賞駆動部36cの駆動状態に基づいて判定を行う。ステップS t 1 5 0 1において、開閉扉36bは開放中ではないと判定した場合には(S t 1 5 0 1 : NO)、ステップS t 1 5 0 2に進む。

## 【1097】

ステップS t 1 5 0 2では、開閉扉36bの開放条件が成立したか否かを判定する。具体的には、開閉シナリオ設定処理によって設定された開閉シナリオを読み込み、開閉扉36bの開放のタイミングであるか否かを判定する。ステップS t 1 5 0 2において、開閉扉36bの開放条件が成立したと判定した場合には(S t 1 5 0 2 : YES)、ステップS t 1 5 0 3に進む。

## 【1098】

ステップS t 1 5 0 3では、開閉扉36bを開放する。その後、ステップS t 1 5 0 4に進む。

## 【1099】

ステップS t 1 5 0 4では、開閉扉開放コマンドを設定する。開閉扉開放コマンドは、開閉扉36bが開放したことをサブ側の制御装置に認識させるためのコマンドである。開閉扉開放コマンドは、通常処理のコマンド出力処理(図93 : ステップS t 0 5 0 3)において音声発光制御装置90に送信される。音声発光制御装置90は、受信した開閉扉開放コマンドに基づいて、1ラウンド分の大入賞口36aの開放が開始されたことを特定するとともに、各種ランプ47やスピーカー46における演出内容を、大入賞口36aの開放が開始されたことに対応する内容に更新する。また、音声発光制御装置90は、上記開閉扉開放コマンドをその情報形態を維持したまま表示制御装置100に送信する。表示制御装置100は、受信した開閉扉開放コマンドに基づいて、1ラウンド分の大入賞口36aの開放が開始されたことを特定するとともに、図柄表示装置41における演出内容を、大入賞口36aの開放が開始されたことに対応する内容に更新する。ステップS t 1 5 0 4を実行した後、大入賞口開閉処理を終了する。

## 【1100】

ステップS t 1 5 0 2において、開閉扉36bの開放条件が成立していないと判定した場合には(S t 1 5 0 2 : NO)、ステップS t 1 5 0 3およびステップS t 1 5 0 4を実行することなく、大入賞口開閉処理を終了する。

## 【1101】

10

20

30

40

50

ステップ S t 1 5 0 1 において、開閉扉 3 6 b は開放中であると判定した場合には ( S t 1 5 0 1 : Y E S )、ステップ S t 1 5 0 5 に進む。

【 1 1 0 2 】

ステップ S t 1 5 0 5 では、開閉扉 3 6 b の閉鎖条件が成立したか否かを判定する。具体的には、開閉シナリオ設定処理によって設定された開閉シナリオを読み込み、開閉扉 3 6 b の閉鎖のタイミングであるか否かを判定する。ステップ S t 1 5 0 5 において、開閉扉 3 6 b の閉鎖条件が成立したと判定した場合には ( S t 1 5 0 5 : Y E S )、ステップ S t 1 5 0 6 に進む。

【 1 1 0 3 】

ステップ S t 1 5 0 6 では、開閉扉 3 6 b を閉鎖する。その後、ステップ S t 1 5 0 7 10  
に進む。

【 1 1 0 4 】

ステップ S t 1 5 0 7 では、開閉扉閉鎖コマンドを設定する。開閉扉閉鎖コマンドは、開閉扉 3 6 b が閉鎖したことをサブ側の制御装置に認識させるためのコマンドである。開閉扉閉鎖コマンドは、通常処理のコマンド出力処理 ( 図 9 3 : ステップ S t 0 5 0 3 ) において音声発光制御装置 9 0 に送信される。音声発光制御装置 9 0 は、受信した開閉扉閉鎖コマンドに基づいて、1 ラウンド分の大入賞口 3 6 a の開放が終了したことを特定するとともに、各種ランプ 4 7 やスピーカー 4 6 における演出内容を、大入賞口 3 6 a の開放  
20  
が終了したことに対応する内容に更新する。また、音声発光制御装置 9 0 は、開閉扉閉鎖コマンドをその情報形態を維持したまま表示制御装置 1 0 0 に送信する。表示制御装置 1 0 0 は、受信した開閉扉閉鎖コマンドに基づいて、1 ラウンド分の大入賞口 3 6 a の開放  
20  
が終了したことを特定するとともに、図柄表示装置 4 1 における演出内容を、大入賞口 3 6 a の開放が終了したことに対応する内容に更新する。ステップ S t 1 5 0 7 を実行した後、大入賞口開閉処理を終了する。

【 1 1 0 5 】

ステップ S t 1 5 0 5 において、開閉扉 3 6 b の閉鎖条件が成立していないと判定した場合には ( S t 1 5 0 5 : N O )、ステップ S t 1 5 0 6 およびステップ S t 1 5 0 7 を  
実行することなく、大入賞口開閉処理を終了する。

【 1 1 0 6 】

< シャッター開閉処理 >

次に、シャッター開閉処理について説明する。シャッター開閉処理は、遊技状態移行処理のサブルーチン ( 図 1 0 2 : S t 1 4 1 7 ) として主制御装置 6 0 の M P U 6 2 によって  
30  
実行される。

【 1 1 0 7 】

図 1 0 4 は、シャッター開閉処理を示すフローチャートである。ステップ S t 1 6 0 1  
では、V 入賞口シャッター 4 8 a が開放中であるか否かを判定する。具体的には、V 入賞口シャッター駆動部 4 8 b ( 図 8 0 ) の動作状態によって、V 入賞口シャッター 4 8 a が  
開放中であるか否かが判定される。

【 1 1 0 8 】

ステップ S t 1 6 0 1 において、V 入賞口シャッター 4 8 a は開放中ではないと判定した  
40  
場合には ( S t 1 6 0 1 : N O )、ステップ S t 1 6 0 2 に進む。

【 1 1 0 9 】

ステップ S t 1 6 0 2 では、V 入賞口シャッター 4 8 a の開放条件が成立したか否かを  
判定する。本実施形態では、先に説明したように、V 入賞口シャッター 4 8 a は、開閉実行  
モードの開始時から所定時間の経過後に、一定時間 ( 例えば 1 0 秒間 ) だけ開放状態と  
なり、その後、閉鎖状態となるように動作させる。この動作を実現するために、ステップ  
S t 1 6 0 2 では、開閉実行モードの開始時から所定時間が経過し開放するタイミングに  
達したかをタイマーカウンタでカウントすることによって、V 入賞口シャッター 4 8 a の  
開放条件が成立しているか否かを判定する。

【 1 1 1 0 】

ステップ S t 1 6 0 2 において、V 入賞口シャッター 4 8 a の開放条件が成立したと判定した場合には ( S t 1 6 0 2 : Y E S )、ステップ S t 1 6 0 3 に進み、V 入賞口シャッター 4 8 a を開放する。ステップ S t 1 6 0 3 を実行した後、後述するステップ S t 1 6 0 6 に進む。

【 1 1 1 1 】

一方、ステップ S t 1 6 0 2 において、V 入賞口シャッター 4 8 a の開放条件が成立していないと判定した場合には ( S t 1 6 0 2 : N O )、ステップ S t 1 6 0 3 を実行することなく、ステップ S t 1 6 0 6 に進む。

【 1 1 1 2 】

ステップ S t 1 6 0 1 において、V 入賞口シャッター 4 8 a は開放中であると判定した場合には ( S t 1 6 0 1 : Y E S )、ステップ S t 1 6 0 4 に進む。

10

【 1 1 1 3 】

ステップ S t 1 6 0 4 では、V 入賞口シャッター 4 8 a の閉鎖条件が成立したか否かを判定する。具体的には、V 入賞口シャッター 4 8 a が開放するタイミングから上記一定時間 ( 1 0 秒間 ) が経過し閉鎖するタイミングに達したかをタイマーカウンタでカウントすることによって、V 入賞口シャッター 4 8 a の閉鎖条件が成立しているか否かを判定する。

【 1 1 1 4 】

ステップ S t 1 6 0 4 において、V 入賞口シャッター 4 8 a の閉鎖条件が成立したと判定した場合には ( S t 1 6 0 4 : Y E S )、ステップ S t 1 6 0 5 に進み、V 入賞口シャッター 4 8 a を閉鎖する。ステップ S t 1 6 0 5 を実行した後、ステップ S t 1 6 0 6 に進む。

20

【 1 1 1 5 】

一方、ステップ S t 1 6 0 4 において、V 入賞口シャッター 4 8 a の閉鎖条件が成立していないと判定した場合には ( S t 1 6 0 4 : N O )、ステップ S t 1 6 0 5 を実行することなく、ステップ S t 1 6 0 6 に進む。

【 1 1 1 6 】

ステップ S t 1 6 0 6 では、V 入賞判定処理を実行する。V 入賞判定処理については後述する。ステップ S t 1 6 0 6 を実行した後、本シャッター開閉処理を終了する。

【 1 1 1 7 】

< V 入賞判定処理 >

30

次に、V 入賞判定処理について説明する。V 入賞判定処理は、シャッター開閉処理のサブルーチン ( 図 1 0 4 : S t 1 6 0 6 ) として主制御装置 6 0 の M P U 6 2 によって実行される。

【 1 1 1 8 】

図 1 0 5 は、V 入賞判定処理を示すフローチャートである。ステップ S t 1 7 0 1 では、V 入賞口 4 8 への遊技球の入球を検知したか否かを判定する。この判定は、V 入賞口 4 8 への遊技球の入球を検知する検知センサー 6 7 f の検知信号から判断される。ステップ S t 1 7 0 1 において、V 入賞口 4 8 への遊技球の入球を検知した場合には ( S t 1 7 0 1 : Y E S )、ステップ S t 1 7 0 2 に進む。

【 1 1 1 9 】

40

ステップ S t 1 7 0 2 では、V 入賞フラグを O N にする。V 入賞フラグは、V 入賞口 4 8 に遊技球が入球したことを示すフラグであって、当該ラウンド遊技の終了後に実行される遊技回における抽選モードを高確率モードまたは低確率モードのいずれに設定するかの判定に用いられる。V 入賞フラグは V 入賞口 4 8 への遊技球の入球を検知した時に O N にされ、エンディング期間の終了時に O F F にされる。ステップ S t 1 7 0 2 を実行した後、ステップ S t 1 7 0 3 に進む。

【 1 1 2 0 】

ステップ S t 1 7 0 3 では、V 入賞コマンドを設定する。V 入賞コマンドは、通常処理のコマンド出力処理 ( 図 9 3 : ステップ S t 0 5 0 3 ) において音声発光制御装置 9 0 に送信される。V 入賞コマンドを受信した音声発光装置は、V 入賞演出を実行するための設

50



定を実行する。V入賞演出はV入賞口48に遊技球が入球したことを遊技者に報知するための演出である。ステップSt1703を実行した後、本V入賞判定処理を終了する。

【1121】

一方、ステップSt1701において、V入賞口48への遊技球の入球を検知しない場合には(S t 1 7 0 1 : N O)、ステップSt1702およびステップSt1703を実行せずに、本V入賞判定処理を終了する。

【1122】

<エンディング期間終了時の移行処理>

次に、エンディング期間終了時の移行処理について説明する。エンディング期間終了時の移行処理は、遊技状態移行処理のサブルーチン(図102:St1426)として主制御装置60のMPU62によって実行される。

10

【1123】

図106は、エンディング期間終了時の移行処理を示すフローチャートである。ステップSt1801では、V入賞フラグがONであるか否かを判定する。

【1124】

ステップSt1801において、V入賞フラグがONであると判定した場合には(S t 1 8 0 1 : Y E S)、ステップSt1802に進み、フラグ消去処理を実行する。具体的には、16R確変大当たりフラグ、8R確変大当たりフラグ、および8R通常大当たりフラグのうちのONとなっているフラグをOFFにするとともに、ONではないフラグについてはその状態を維持する。また、V入賞フラグをOFFにする。ステップSt1802

20

【1125】

ステップSt1803では、高確率モードフラグをONにし、その後、ステップSt1804に進み、高頻度サポートモードフラグをONにする。これにより、開閉実行モードを終了した後に、抽選モードが高確率モードであり、且つ、サポートモードが高頻度サポートモードである遊技状態に移行する。ステップSt1804を実行した後、ステップSt1805に進む。

【1126】

ステップSt1805では、抽選モードが高確率モードであることをサブ側の制御装置に認識させるための情報を含むコマンドである高確率モードコマンドを、音声発光制御装置90への送信対象のコマンドとして設定する。ステップSt1805を実行した後、ステップSt1806に進む。

30

【1127】

ステップSt1806では、サポートモードが高頻度サポートモードであることをサブ側の制御装置に認識させるための情報を含むコマンドである高頻度サポートモードコマンドを、音声発光制御装置90への送信対象のコマンドとして設定する。ステップSt1806を実行した後、ステップSt1807に進む。

【1128】

ステップSt1807では、RAM64の各種カウンタエリア64fに設けられたST用遊技回数カウンタSNCに50をセットする。ST用遊技回数カウンタSNCにセットされる値は、遊技回数を限定して高確率モードを実行する際の、限定する遊技回数

40

【1129】

ステップSt1808では、RAM64の各種カウンタエリア64fに設けられた時短用遊技回数カウンタPNCに10をセットする。時短用遊技回数カウンタPNCにセットされる値は、遊技回数を限定して高頻度サポートモードを実行する際の、限定する遊技回数を示す値である。ステップSt1808を実行した後、エンディング期間終了時の移行処理を終了する。

【1130】

一方、ステップSt1801において、V入賞フラグがONではないと判定した場合に

50

は、( S t 1 8 0 1 : N O )、ステップ S t 1 8 0 9 に進み、フラグ消去処理を実行する。具体的には、1 6 R 確変大当たりフラグ、8 R 確変大当たりフラグ、および 8 R 通常大当たりフラグのうちの O N となっているフラグを O F F にするとともに、O N ではないフラグについてはその状態を維持する。ステップ S t 1 8 0 9 を実行した後、ステップ S t 1 8 1 0 に進む。

【 1 1 3 1 】

ステップ S t 1 8 1 0 では、抽選モードが低確率モードであることをサブ側の制御装置に認識させるための情報を含むコマンドである低確率モードコマンドを、音声発光制御装置 9 0 への送信対象のコマンドとして設定する。ステップ S t 1 8 1 0 を実行した後、ステップ S t 1 8 1 1 に進む。

10

【 1 1 3 2 】

ステップ S t 1 8 1 1 では、サポートモードが低頻度サポートモードであることをサブ側の制御装置に認識させるための情報を含むコマンドである低頻度サポートモードコマンドを、音声発光制御装置 9 0 への送信対象のコマンドとして設定する。ステップ S t 1 8 1 1 を実行した後、エンディング期間終了時の移行処理を終了する。

【 1 1 3 3 】

< 電役サポート用処理 >

次に、電役サポート用処理について説明する。電役サポート用処理は、通常処理のサブルーチン ( 図 9 3 : S t 0 5 0 8 ) として主制御装置 6 0 の M P U 6 2 によって実行される。

20

【 1 1 3 4 】

図 1 0 7 は、電役サポート用処理を示すフローチャートである。ステップ S t 1 9 0 1 では、サポート中であるか否かを判定する。具体的には、R A M 6 4 の各種フラグ記憶エリア 6 4 g のサポート中フラグが O N であるか否かを判定する。サポート中フラグは、第 2 始動口 3 4 の電動役物 3 4 a を開放状態にさせる場合に O N にされ、閉鎖状態に復帰させる場合に O F F にされるフラグである。ステップ S t 1 9 0 1 において、サポート中フラグが O N ではないと判定した場合には ( S t 1 9 0 1 : N O )、ステップ S t 1 9 0 2 に進む。

【 1 1 3 5 】

ステップ S t 1 9 0 2 では、R A M 6 4 の各種フラグ記憶エリア 6 4 g のサポート当選フラグが O N であるか否かを判定する。サポート当選フラグは、電動役物 3 4 a を開放状態とするか否かの電動役物開放抽選において開放状態当選となった場合に O N にされ、サポート中フラグが O N である場合に O F F にされるフラグである。ステップ S t 1 9 0 2 において、サポート当選フラグが O N ではないと判定した場合には ( S t 1 9 0 2 : N O )、ステップ S t 1 9 0 3 に進む。

30

【 1 1 3 6 】

ステップ S t 1 9 0 3 では、R A M 6 4 の各種カウンタエリア 6 4 f に設けられた第 2 タイマカウンタエリア T 2 の値が「 0 」であるか否かを判定する。この場合、第 2 タイマカウンタエリア T 2 は、普図ユニット 3 8 の変動時間を計測するためのパラメーターとして用いられる。第 2 タイマカウンタエリア T 2 にセットされたカウント値は、タイマ割込み処理が起動される都度、すなわち 2 m s e c 周期で 1 減算される。

40

【 1 1 3 7 】

ステップ S t 1 9 0 3 において、第 2 タイマカウンタエリア T 2 の値が「 0 」でないと判定した場合には ( S t 1 9 0 3 : N O )、そのまま本電役サポート用処理を終了する。一方、第 2 タイマカウンタエリア T 2 の値が「 0 」であると判定した場合には ( S t 1 9 0 3 : Y E S )、ステップ S t 1 9 0 4 に進む。

【 1 1 3 8 】

ステップ S t 1 9 0 4 では、普図ユニット 3 8 における図柄の変動表示の終了タイミングであるか否かを判定する。ステップ S t 1 9 0 4 において、変動表示の終了タイミングであると判定した場合には ( S t 1 9 0 4 : Y E S )、ステップ S t 1 9 0 5 に進み、外

50

れ表示を設定した後、本電役サポート用処理を終了する。外れ表示が設定されることにより、外れ表示を停止表示した状態で普図ユニット38における図柄の変動表示が終了される。一方、ステップSt1904において、変動表示の終了タイミングでないと判定した場合には(St1904:NO)、ステップSt1906に進む。

#### 【1139】

ステップSt1906では、役物保留個数SNの値が「0」より大きいと判定する。ステップSt1906において、役物保留個数SNの値が「0」であると判定した場合には(St1906:NO)、そのまま本電役サポート用処理を終了する。一方、ステップSt1906において、役物保留個数SNの値が「0」より大きいと判定した場合には(St1906:YES)、ステップSt1907に進む。

10

#### 【1140】

ステップSt1907では、開閉実行モード中であるか否かを判定し、その後、ステップSt1908に進み、高頻度サポートモードであるか否かを判定する。ステップSt1907において開閉実行モードではなく(St1907:NO)、且つ、ステップSt1908において高頻度サポートモードである場合には(St1908:YES)、ステップSt1909に進み、電動役物開放抽選を行う。具体的には、電役保留エリア64dに記憶されている値をシフトし、実行エリアにシフトされた電動役物開放カウンタC4の値が0~461であった場合に、電動役物開放抽選に当選となる。また、電動役物開放抽選と同時に第2タイマカウンタエリアT2に「750」(すなわち1.5sec)をセットする。第2タイマカウンタエリアT2は、タイマ割込み処理が起動される度に1減算される。その後、ステップSt1910に進む。

20

#### 【1141】

ステップSt1910では、ステップSt1909の電動役物開放抽選の結果がサポート当選であるか否かを判定する。ステップSt1910において、電動役物開放抽選の結果がサポート当選であると判定した場合には(St1910:YES)、ステップSt1911に進み、サポート当選フラグをONにするとともに、RAM64の各種カウンタエリア64fに設けられた第2ラウンドカウンタエリアRC2に「3」をセットする。第2ラウンドカウンタエリアRC2は、電動役物34aが開放された回数をカウントするためのカウンタエリアである。その後、電役サポート用処理を終了する。

#### 【1142】

一方、ステップSt1910において、電動役物開放抽選の結果がサポート当選でないと判定した場合には(St1910:NO)、ステップSt1911の処理を実行することなく、電役サポート用処理を終了する。

30

#### 【1143】

ステップSt1907において開閉実行モードであると判定した場合(St1907:YES)、又は、ステップSt1908において高頻度サポートモードでないと判定した場合には(St1908:NO)、ステップSt1912に進み、電動役物開放抽選を行う。具体的には、電役保留エリア64dに記憶されている値をシフトし、実行エリアにシフトされた電動役物開放カウンタC4の値が0~190であった場合に、電動役物開放抽選に当選となる。また、電動役物開放抽選と同時に第2タイマカウンタエリアT2に「14750」(すなわち29.5sec)をセットする。その後、ステップSt1913に進む。

40

#### 【1144】

ステップSt1913では、ステップSt1912の電動役物開放抽選の結果がサポート当選であるか否かを判定する。ステップSt1913において、サポート当選でないと判定した場合には(St1913:NO)、そのまま本電役サポート用処理を終了する。一方、ステップSt1913において、サポート当選であると判定した場合には(St1913:YES)、ステップSt1914に進み、サポート当選フラグをONにするとともに、第2ラウンドカウンタエリアRC2に「1」をセットした後に、本電役サポート用処理を終了する。

50

## 【 1 1 4 5 】

ステップ S t 1 9 0 2 において、サポート当選フラグが O N であると判定した場合には ( S t 1 9 0 2 : Y E S )、ステップ S t 1 9 1 5 に進み、第 2 タイマカウンタエリア T 2 の値が「 0 」であるか否かを判定する。この場合、第 2 タイマカウンタエリア T 2 は、普図ユニット 3 8 の変動時間を計測するためのパラメーターとして用いられる。ステップ S t 1 9 1 5 において、第 2 タイマカウンタエリア T 2 の値が「 0 」でないと判定した場合には ( S t 1 9 1 5 : N O )、普図ユニット 3 8 における絵柄の変動表示中であるため、そのまま本電役サポート用処理を終了する。一方、ステップ S t 1 9 1 5 において、第 2 タイマカウンタエリア T 2 の値が「 0 」であると判定した場合には ( S t 1 9 1 5 : Y E S )、ステップ S t 1 9 1 6 に進む。

10

## 【 1 1 4 6 】

ステップ S t 1 9 1 6 では、当たり表示を設定する。これにより、当たり表示を停止表示した状態で普図ユニット 3 8 における絵柄の変動表示が終了される。その後、ステップ S t 1 9 1 7 に進み、サポート中フラグを O N にするとともに、サポート当選フラグを O F F にする。その後、本電役サポート用処理を終了する。

## 【 1 1 4 7 】

ステップ S t 1 9 0 1 において、サポート中フラグが O N であると判定した場合には ( S t 1 9 0 1 : Y E S )、ステップ S t 1 9 1 8 に進み、電動役物 3 4 a を開閉制御するための電役開閉制御処理を実行する。その後、本電役サポート用処理を終了する。

## 【 1 1 4 8 】

20

## &lt; 電役開閉制御処理 &gt;

次に、電役開閉制御処理について説明する。電役開閉制御処理は、電役サポート用処理のサブルーチン ( 図 1 0 7 : S t 1 9 1 8 ) として主制御装置 6 0 の M P U 6 2 によって実行される。

## 【 1 1 4 9 】

図 1 0 8 は、電役開閉制御処理を示すフローチャートである。ステップ S t 2 0 0 1 では、電動役物 3 4 a が開放中であるか否かを判定する。電動役物 3 4 a が開放中であるか否かは、電動役物駆動部 3 4 b が駆動状態であるか否かによって判定する。電動役物 3 4 a が開放されていると判定した場合には ( S t 2 0 0 1 : Y E S )、ステップ S t 2 0 0 2 に進む。

30

## 【 1 1 5 0 】

ステップ S t 2 0 0 2 では、第 2 タイマカウンタエリア T 2 の値が「 0 」であるか否かを判定する。この場合、第 2 タイマカウンタエリア T 2 は、電動役物 3 4 a の開放継続時間を計測するためのパラメーターとして用いられる。ステップ S t 2 0 0 2 において、第 2 タイマカウンタエリア T 2 の値が「 0 」でないと判定した場合には ( S t 2 0 0 2 : N O )、そのまま本電役開閉制御処理を終了する。すなわち、電動役物 3 4 a の開放継続時間が終了していない場合は、本電役開閉制御処理を終了する。

## 【 1 1 5 1 】

ステップ S t 2 0 0 2 において、第 2 タイマカウンタエリア T 2 の値が「 0 」であると判定した場合には ( S t 2 0 0 2 : Y E S )、ステップ S t 2 0 0 3 に進み、電動役物 3 4 a を閉鎖状態に制御する閉鎖処理を行い、第 2 タイマカウンタエリア T 2 に「 2 5 0 」 ( すなわち 0 . 5 s e c ) をセットする。すなわち、電動役物 3 4 a の開放継続時間の計測手段としての第 2 タイマカウンタエリア T 2 が「 0 」である場合には、電動役物 3 4 a を閉鎖するとともに、今度は第 2 タイマカウンタエリア T 2 を電動役物 3 4 a の閉鎖継続時間を計測するためのパラメーターとして用い、第 2 タイマカウンタエリア T 2 に「 2 5 0 」をセットする。ステップ S t 2 0 0 3 を実行した後、ステップ S t 2 0 0 4 に進む。

40

## 【 1 1 5 2 】

ステップ S t 2 0 0 4 では、第 2 ラウンドカウンタエリア R C 2 の値を 1 減算した後に、ステップ S t 2 0 0 5 に進み、第 2 ラウンドカウンタエリア R C 2 の値が「 0 」であるか否かを判定する。ステップ S t 2 0 0 5 において、第 2 ラウンドカウンタエリア R C 2

50

の値が「0」でないと判定した場合には ( S t 2 0 0 5 : N O )、そのまま本電役開閉制御処理を終了する。一方、ステップ S t 2 0 0 5 において、第2ラウンドカウンタエリア R C 2 の値が「0」であると判定した場合には ( S t 2 0 0 5 : Y E S )、ステップ S t 2 0 0 6 に進み、サポート中フラグを O F F にする。その後、本電役開閉制御処理を終了する。

【 1 1 5 3 】

ステップ S t 2 0 0 1 において、電動役物 3 4 a が開放中でないと判定した場合には ( S t 2 0 0 1 : N O )、ステップ S t 2 0 0 7 に進み、第2タイマカウンタエリア T 2 が「0」であるか否かを判定する。この場合、第2タイマカウンタエリア T 2 は、電動役物 3 4 a の閉鎖継続時間を計測するためのパラメーターとして用いられる。ステップ S t 2 0 0 7 において、第2タイマカウンタエリア T 2 が「0」でないと判定した場合には ( S t 2 0 0 7 : N O )、そのまま本電役開閉制御処理を終了する。一方、ステップ S t 2 0 0 7 において、第2タイマカウンタエリア T 2 が「0」であると判定した場合には ( S t 2 0 0 7 : Y E S )、ステップ S t 2 0 0 8 に進み、電動役物 3 4 a を開放状態に制御する開放処理を実行する。その後、ステップ S t 2 0 0 9 に進む。

【 1 1 5 4 】

ステップ S t 2 0 0 9 では、開閉実行モード中であるか否かを判定し、開閉実行モード中でないと判定した場合には ( S t 2 0 0 9 : N O )、ステップ S t 2 0 1 0 に進み、高頻度サポートモードであるか否かを判定する。

【 1 1 5 5 】

ステップ S t 2 0 1 0 において、高頻度サポートモード中であると判定した場合には ( S t 2 0 1 0 : Y E S )、ステップ S t 2 0 1 1 に進み、第2タイマカウンタエリア T 2 に「800」(すなわち 1 . 6 s e c ) をセットする。その後、本電役開閉制御処理を終了する。

【 1 1 5 6 】

一方、ステップ S t 2 0 0 9 において開閉実行モード中であると判定した場合 ( S t 2 0 0 9 : Y E S )、又は、ステップ S t 2 0 1 0 において高頻度サポートモードではないと判定した場合には ( S t 2 0 1 0 : N O )、ステップ 2 0 1 7 1 2 に進み、第2タイマカウンタエリア T 2 に「100」(すなわち 0 . 2 s e c ) をセットする。その後、本電役開閉制御処理を終了する。

【 1 1 5 7 】

《 2 - 6 》音声発光制御装置及び表示制御装置において実行される各種処理：

次に、予告演出や結果告知演出を実行するために、音声発光制御装置及び表示制御装置において実行される具体的な制御の一例を説明する。先に音声発光制御装置 9 0 において実行される処理について説明し、その後、表示制御装置 1 0 0 において実行される処理について説明する。

【 1 1 5 8 】

< 音声発光制御装置において実行される各種処理 >

< タイマ割込み処理 >

最初に、音光側 M P U 9 2 によって実行されるタイマ割込み処理について説明する。

【 1 1 5 9 】

図 1 0 9 は、音光側 M P U 9 2 において実行されるタイマ割込み処理を示すフローチャートである。タイマ割込み処理は、比較的短い周期 (例えば 2 m s e c ) で繰り返し実行される。以下、タイマ割込み処理において実行される各ステップの処理について説明する。

【 1 1 6 0 】

ステップ S t 2 1 0 1 では、コマンド記憶処理を実行する。コマンド記憶処理は、主側 M P U 6 2 からコマンドを受信した場合に、受信したコマンドを音光側 R A M 9 4 に記憶するための処理である。音光側 R A M 9 4 には、主側 M P U 6 2 から受信したコマンドの記憶及び読み出しを可能とするためのリングバッファが設けられており、主側 M P U 6 2 から受信したコマンドは、当該リングバッファに順次記憶されるとともに、記憶された順

10

20

30

40

50

序に従って順次読み出される。ステップ S t 2 1 0 1 を実行した後、ステップ S t 2 1 0 2 に進む。

【 1 1 6 1 】

ステップ S t 2 1 0 2 では、保留コマンド対応処理を実行する。保留コマンド対応処理では、ステップ S t 2 1 0 1 で記憶したコマンドのうちの第 1 保留コマンドに対応した処理を行う。保留コマンド対応処理の詳細については後述する。ステップ S t 2 1 0 2 を実行した後、ステップ S t 2 1 0 3 に進む。

【 1 1 6 2 】

ステップ S t 2 1 0 3 では、遊技回演出設定処理を実行する。遊技回演出設定処理では、図柄の変動が開始してから停止するまでの遊技回において実行する演出の設定を行う。遊技回演出設定処理の詳細については後述する。ステップ S t 2 1 0 3 を実行した後、ステップ S t 2 1 0 4 に進む。

【 1 1 6 3 】

ステップ S t 2 1 0 4 では、開閉実行モード演出用処理を実行する。開閉実行モード演出用処理では、オープニング期間における演出や、大入賞口開閉処理期間における演出、エンディング期間における演出に関する処理を行う。ステップ S t 2 1 0 4 を実行した後、ステップ S t 2 1 0 5 に進む。

【 1 1 6 4 】

ステップ S t 2 1 0 5 では、背景演出用処理を実行する。背景演出用処理では、主側 M P U 6 2 から受信した遊技状態を示すコマンドに応じて定まる背景動画を図柄表示装置 4 1 に表示させる処理を行う。例えば、高頻度サポートモードの継続中であることを示す背景動画や、高頻度サポートモードを終了したことを示す背景動画、高確率モードの継続中であることを示す背景動画を表示させる処理を行う。ステップ S t 2 1 0 5 を実行した後、ステップ S t 2 1 0 6 に進む。

【 1 1 6 5 】

ステップ S t 2 1 0 6 では、V 入賞演出用処理を実行する。V 入賞演出用処理では、主側 M P U 6 2 から受信した V 入賞コマンドに応じて定まる演出画像（動画）を図柄表示装置 4 1 に表示させる処理を行う。具体的には、開閉実行モードの大入賞口開閉処理の実行中に、主側 M P U 6 2 から V 入賞コマンドを受信したか否かを判定し、受信したと判定した場合に、V 入賞口 4 8 に遊技球が入球したことを遊技者に報知する演出画像を図柄表示装置 4 1 に表示させる処理を行う。図柄表示装置 4 1 に表示された、V 入賞口 4 8 に遊技球が入球したことを示す演出画像を視認することによって、遊技者は、当たり抽選によって大当たりに当選し、当選した大当たりの種別が確変大当たりであることを認識することができる。ステップ S t 2 1 0 6 を実行した後、ステップ S t 2 1 0 7 に進む。

【 1 1 6 6 】

ステップ S t 2 1 0 7 では、転落演出用処理を実行する。転落演出用処理では、主側 M P U 6 2 から受信した転落コマンドに応じて定まる演出画像（動画）を図柄表示装置 4 1 に表示させる処理を行う。具体的には、抽選モードが高確率モードであり、かつサポートモードが高頻度サポートモードである時（すなわち、高確高サポ状態時）に、主側 M P U 6 2 から転落コマンドを受信したか否かを判定し、受信したと判定した場合に、遊技者にとって有利な状態となったことを示し得る演出画像を図柄表示装置 4 1 に表示させる処理を行う。図柄表示装置 4 1 に表示された、遊技者にとって有利な状態となったことを示し得る演出画像を視認することによって、遊技者は、抽選モードが高確率モードから低確率モードに移行し、その結果として低確高サポ状態 H 5 に移行したことを認めることができる。一方、抽選モードが高確率モードであり、かつサポートモードが低頻度サポートモードである時（すなわち、高確低サポ状態時）に、主側 M P U 6 2 から転落コマンドを受信したか否かを判定し、受信したと判定した場合に、遊技者にとって不利な状態となったことを示し得る演出画像を図柄表示装置 4 1 に表示させる処理を行う。図柄表示装置 4 1 に表示された、遊技者にとって不利な状態となったことを示し得る演出画像を視認することによって、遊技者は、抽選モードが高確率モードから低確率モードに移行し、その結果と

10

20

30

40

50

して低確低サボ状態 H 1 に移行したことを認めることができる。ステップ S t 2 1 0 7 を実行した後、ステップ S t 2 1 0 8 に進む。

【 1 1 6 7 】

ステップ S t 2 1 0 8 では、次回迄高サボ継続演出用処理を実行する。次回迄高サボ継続演出用処理では、主側 M P U 6 2 から受信した次回迄高サボ継続状態コマンドに応じて定まる演出画像（動画）を図柄表示装置 4 1 に表示させる処理を行う。図柄表示装置 4 1 に表示された、次回迄高サボ継続状態コマンドに応じて定まる演出画像を視認することによって、遊技者は、次回大当たり当選するまでサポートモードとして高頻度サポートモードが継続される状態（次回迄高サボ継続状態）に移行したことを認識することができる。ステップ S t 2 1 0 8 を実行した後、ステップ S t 2 1 0 9 に進む。

10

【 1 1 6 8 】

ステップ S t 2 1 0 9 では、その他の処理を実行する。その他の処理は、遊技者によって遊技が行われていない時にデモ画像（動画）を図柄表示装置 4 1 に表示させる処理等である。ステップ S t 2 1 0 9 を実行した後、ステップ S t 2 1 1 0 に進む。

【 1 1 6 9 】

ステップ S t 2 1 1 0 では、各種ランプ 4 7 の発光制御を行うための発光制御処理を実行する。発光制御処理では、上記の各演出用処理において読み出された発光データに基づいて、各種ランプ 4 7 の発光制御を行う。ステップ S t 2 1 1 0 を実行した後、ステップ S t 2 1 1 1 に進む。

【 1 1 7 0 】

20

ステップ S t 2 1 1 1 では、スピーカー 4 6 の音声出力制御を行うための音声出力制御処理を実行する。音声出力制御処理では、上記の B G M 用処理及び各演出用処理において読み出された音声データに基づいて、スピーカー 4 6 の音声出力制御を行う。ステップ S t 2 1 1 1 を実行した後、本タイマ割込み処理を終了する。

【 1 1 7 1 】

< 保留コマンド対応処理 >

次に、保留コマンド対応処理について説明する。保留コマンド対応処理は、タイマ割込み処理のサブルーチン（図 1 0 9 : S t 2 1 0 2 ）として音声発光制御装置 9 0 の M P U 9 2 によって実行される。

【 1 1 7 2 】

30

図 1 1 0 は、保留コマンド対応処理を示すフローチャートである。ステップ S t 2 2 0 1 では、主側 M P U 6 2 から第 1 保留コマンドを受信しているか否かを判定する。ステップ S t 2 2 0 1 において、主側 M P U 6 2 から第 1 保留コマンドを受信していると判定した場合には（ S t 2 2 0 1 : Y E S ）、ステップ S t 2 2 0 2 に進む。

【 1 1 7 3 】

ステップ S t 2 2 0 2 では、音光側 R A M 9 4 の各種カウンタエリア 9 4 b に設けられた第 1 保留個数カウンタエリアの更新処理を実行する。第 1 保留個数カウンタエリアは、第 1 始動口 3 3 への入球に基づいて取得された保留情報の個数を音光側 M P U 9 2 において特定するためのカウンタエリアである。第 1 保留個数カウンタエリアの更新処理では、第 1 保留個数カウンタエリアの情報を、今回の読み出し対象となった第 1 保留コマンドに含まれる保留個数の情報に更新する。ステップ S t 2 2 0 2 を実行した後、ステップ S t 2 2 0 3 に進む。

40

【 1 1 7 4 】

ステップ S t 2 2 0 3 では、保留表示制御処理を実行する。具体的には、ステップ S t 2 2 0 2 において特定された第 1 始動口 3 3 への入球に基づいて取得された保留情報の個数に基づいて、第 1 保留表示部 3 7 c の表示態様（点灯させる L E D ランプの色や組み合わせ）を制御する。ステップ S t 2 2 0 3 を実行した後、本保留コマンド対応処理を終了する。

【 1 1 7 5 】

ステップ S t 2 2 0 2 及びステップ S t 2 2 0 3 の処理を上記のようにした理由につい

50

て説明する。本実施形態では、パチンコ機 10 の電源遮断中において、主制御装置 60 の RAM 64 に対してはバックアップ電力が供給されるのに対して、音声発光制御装置 90 の RAM 94 に対してはバックアップ電力が供給されない。このため、第 1 始動口 33 への入球に係る保留情報が主制御装置 60 の RAM 64 に記憶されている状況において電源が遮断されると、主制御装置 60 では保留情報が記憶保持されるのに対して、音声発光制御装置 90 では保留情報が 0 個であると把握される。この場合に、仮に、音声発光制御装置 90 において第 1 保留コマンドを受信する度に第 1 保留個数カウンタエリアをカウンタアップする構成を採用すると、主制御装置 60 において実際に保留記憶されている保留情報の数と、音声発光制御装置 90 において把握している保留情報の数とが一致なくなるといった不都合が生じ得る。これに対して、本実施形態のように、主制御装置 60 は、保留個数の情報を含めて第 1 保留コマンドを送信するとともに、音声発光制御装置 90 では保留コマンドを受信する度にそのコマンドに含まれる保留個数の情報を第 1 保留個数カウンタエリアに設定する構成を採用することによって、上記のような不都合の発生を抑制することができる。

10

#### 【1176】

ステップ St 2201 において、主側 MPU 62 から第 1 保留コマンドを受信していないと判定した場合には (St 2201 : NO)、ステップ St 2202 およびステップ St 2203 を実行することなく、本保留コマンド対応処理を終了する。

#### 【1177】

<遊技回演出設定処理>

20

次に、遊技回演出設定処理について説明する。遊技回演出設定処理は、タイマ割込み処理のサブルーチン (図 109 : St 2103) として音声発光制御装置 90 の MPU 92 によって実行される。

#### 【1178】

図 111 は、遊技回演出設定処理を示すフローチャートである。ステップ St 2301 では、変動用コマンド及び種別コマンドを受信したか否かを判定する。ステップ St 2301 において、変動用コマンド及び種別コマンドを受信していないと判定した場合には (St 2301 : NO)、本遊技回演出設定処理を終了する。一方、ステップ St 2301 において、変動用コマンド及び種別コマンドを受信していると判定した場合には (St 2301 : YES)、ステップ St 2302 に進む。

30

#### 【1179】

ステップ St 2302 では、今回受信した変動用コマンドと種別コマンドとを読み出し、これらのコマンドから、大当たりの有無、時短付与の有無、大当たりの種別、リーチ発生の有無、および変動時間の情報をそれぞれ把握する。そして、把握した情報を音光側 MPU 92 のレジスタに記憶する。その後、ステップ St 2303 に進む。

#### 【1180】

ステップ St 2303 では、演出パターン設定処理を実行する。演出パターン設定処理は、今回の遊技回において実行する演出のパターン (予告演出、リーチ演出の内容や実行のタイミング) を演出パターンテーブルに基づいて決定し、設定する処理である。演出パターン設定処理の詳細については後述する。ステップ St 2303 を実行した後、ステップ St 2304 に進む。

40

#### 【1181】

ステップ St 2304 では、停止図柄の設定処理を実行する。停止図柄の設定処理では、今回の遊技回の当たり抽選の結果が、16R 確変大当たり、8R 確変大当たり、又は 8R 通常大当たりである場合には、有効ライン L1 (図 79 参照) 上に同一の図柄の組合せが成立する停止結果に対応した情報を、今回の停止図柄の情報として設定する。具体的には、今回の遊技回の当たり抽選の結果が、16R 確変大当たり又は 8R 確変大当たりである場合には、同一の図柄の組合せとして、同一の奇数図柄の組合せが選択され得るとともに、同一の偶数図柄の組合せが選択され得る。本実施形態のパチンコ機 10 では、この選択率は、同一の奇数図柄の組合せと、同一の偶数図柄の組合せとで同一となっているが、

50



これに代えて、前者の方が後者よりも選択率が高い構成としてもよく、後者の方が前者よりも選択率が高い構成としてもよい。また、「7」図柄の組合せは、16R確変大当たりの場合にのみ選択される。また、今回の遊技回の当たり抽選の結果が、8R通常大当たりである場合には、同一の図柄の組合せとして、同一の偶数図柄の組合せが選択される。

#### 【1182】

今回の遊技回の大当たり抽選の結果が、外れ結果であれば、変動用コマンドの内容からリーチ発生の有無を判定する。リーチ発生に対応していると判定した場合には、有効ラインL1上に同一の図柄の組合せが成立しない停止結果であって、有効ラインL1上にリーチ図柄の組合せが成立する停止結果に対応した情報を、今回の停止結果の情報として決定する。一方、リーチ発生に対応していないと判定した場合には、有効ラインL1上に同一の図柄の組合せが成立しない停止結果であって、有効ラインL1上にリーチ図柄の組合せが成立しない停止結果に対応した情報を、今回の停止図柄の情報として設定する。

10

#### 【1183】

今回の遊技回の当たり抽選の結果が、時短図柄である場合には、有効ラインL1（図79参照）上に所定の図柄の組合せが成立する停止結果に対応した情報を、今回の停止図柄の情報として設定する。時短図柄に対応した所定の図柄の組合せは、例えば、[3・4・1]である（図79を参照）。ステップSt2304を実行した後、ステップSt2305に進む。

#### 【1184】

ステップSt2305では、今回の遊技回の変動表示パターンを設定するための処理を実行する。当該処理では、今回受信している変動用コマンドの内容から今回の遊技回の変動時間の情報を特定するとともに、当該変動時間の情報、及び、上記ステップSt2304において設定した停止図柄の情報の組合せに対応した変動表示パターンを選択する。なお、変動表示パターンを選択する際には、音光側ROM93の変動表示パターンテーブル記憶エリア93bに記憶されている変動表示パターンテーブルが参照される。その後、ステップSt2306に進む。

20

#### 【1185】

ステップSt2306では、今回の遊技回においてステップSt2303で設定された演出パターン、ステップSt2304で設定された停止図柄、ステップSt2305で設定された変動表示パターンの情報を演出コマンドに設定する。その後、ステップSt2307に進み、当該演出コマンドを表示側MPU102に送信する。表示側MPU102は、受信した演出コマンドに対応した演出内容を図柄表示装置41に表示させる処理を実行する。ステップSt2307を実行した後、ステップSt2308に進む。

30

#### 【1186】

ステップSt2308では、変動開始時の更新処理を実行する。変動開始時の更新処理は、図柄表示装置41の第1保留表示領域Ds1における保留表示を更新するための処理である。変動開始時の更新処理の詳細については後述する。ステップSt2308を実行した後、本遊技回演出設定処理を終了する。

#### 【1187】

<演出パターン設定処理>

40

次に、演出パターン設定処理について説明する。演出パターン設定処理は、遊技回演出設定処理のサブルーチン（図111：St2303）として音声発光制御装置90のMPU92によって実行される。

#### 【1188】

図112は、演出パターン設定処理を示すフローチャートである。ステップSt2401では、音光側RAM94の抽選用カウンタエリア94cから、演出パターン用乱数RNを取得する。その後、ステップSt2402に進む。

#### 【1189】

ステップSt2402では、演出パターンテーブルを特定する処理を実行する。演出パターンテーブルは、遊技回において実行する演出のパターンと、変動時間と、演出パター

50

ン用乱数 R N とをデータ要素とする 3 次元の表形式のデータである。R O M 9 3 の演出パターンテーブル記憶エリア 9 3 a には、大当たりの有無、時短付与の有無、リーチ発生の有無に応じた様々な種類の演出パターンテーブルを記憶している。ステップ S t 2 4 0 2 では、これらの演出パターンテーブルから一の演出パターンテーブルを特定する。具体的には、遊技回演出設定処理（図 1 1 1）のステップ S t 2 3 0 2 で把握した、大当たりの有無や、時短付与の有無、大当たりの種別、リーチ発生の有無に基づいて、R O M 9 3 の演出パターンテーブル記憶エリア 9 3 a の中から一の演出パターンテーブルの特定を行う。ステップ S t 2 4 0 2 を実行した後、ステップ S t 2 4 0 3 に進む。

【 1 1 9 0 】

ステップ S t 2 4 0 3 では、S t 2 4 0 2 で特定した演出パターンテーブルを参照して、遊技回演出設定処理（図 1 1 1）のステップ S t 2 3 0 2 で把握した変動時間と、ステップ S t 2 4 0 1 によって得られた今回の演出パターン用乱数 R N の値とに対応した演出パターンを取得する。ステップ S t 2 4 0 3 を実行した後、ステップ S t 2 4 0 4 に進む。

10

【 1 1 9 1 】

ステップ S t 2 4 0 4 では、ステップ S t 2 4 0 3 によって取得した演出パターンを、今回の遊技回において実行する演出パターンとして設定する。ステップ S t 2 4 0 4 を実行した後、本演出パターン設定処理を終了する。

【 1 1 9 2 】

< 変動開始時の更新処理 >

次に、変動開始時の更新処理について説明する。変動開始時の更新処理は、遊技回演出設定処理のサブルーチン（図 1 1 1 : S t 2 3 0 8）として音声発光制御装置 9 0 の M P U 9 2 によって実行される。

20

【 1 1 9 3 】

図 1 1 3 は、変動開始時の更新処理を示すフローチャートである。ステップ S t 2 5 0 1 では、今回受信した変動用コマンドが第 1 始動口 3 3 への入球に基づいて取得された保留情報に係るものであるか否かを判定する。ステップ S t 2 5 0 1 において、今回受信した変動用コマンドが第 1 始動口 3 3 への入球に基づいて取得された保留情報に係るものであると判定した場合には（S t 2 5 0 1 : Y E S）、ステップ S t 2 5 0 2 に進み、音光側 R A M 9 4 の第 1 保留個数カウンタエリアに記憶されている個数が 1 減算されるように、当該第 1 保留個数カウンタエリアの情報を更新する。その後、変動開始時の更新処理を終了する。

30

【 1 1 9 4 】

一方、ステップ S t 2 5 0 1 において、今回受信した変動用コマンドが第 1 始動口 3 3 への入球に基づいて取得された保留情報に係るものではないと判定した場合には（S t 2 5 0 1 : N O）、ステップ S t 2 5 0 2 を実行することなく、本変動開始時の更新処理を終了する。

【 1 1 9 5 】

< 表示制御装置において実行される各種処理 >

次に、表示制御装置 1 0 0 の M P U 1 0 2 において実行される処理について説明する。

【 1 1 9 6 】

表示制御装置 1 0 0 の M P U 1 0 2 において実行される処理としては、主に、電源投入後から電源が遮断されるまで繰り返し実行されるメイン処理と、音声発光制御装置 9 0 からコマンドを受信した場合に実行されるコマンド割込み処理と、V D P 1 0 5 から送信される V 割込み信号を検出した場合に実行される V 割込み処理とがある。V 割込み信号は、1 フレーム分の画像の描画処理が完了する 2 0 ミリ秒毎に V D P 1 0 5 から M P U 1 0 2 に対して送信される信号である。

40

【 1 1 9 7 】

M P U 1 0 2 は、電源投入後にメイン処理を実行し、コマンドの受信や V 割込み信号の検出に合わせて、コマンド割込み処理や V 割込み処理を実行する。なお、コマンドの受信と V 割込み信号の検出とが同時に行われた場合には、コマンド割込み処理を優先的に実行

50

する。したがって、音声発光制御装置 90 から受信したコマンドの内容を素早く反映して、V 割込み処理を実行することができる。

#### 【1198】

##### <メイン処理>

次に、表示制御装置 100 の MPU 102 によって実行されるメイン処理について説明する。

#### 【1199】

図 114 は、表示制御装置 100 の MPU 102 において実行されるメイン処理を示すフローチャートである。上述したように、メイン処理は、電源が投入された場合に実行され、電源が切断されるまでそのまま実行され続ける処理である。以下、メイン処理において実行される各ステップの処理について説明する。

10

#### 【1200】

ステップ S t 2601 では、初期設定処理を実行する。具体的には、まず、MPU 102 を初期設定し、ワーク RAM 104 及びビデオ RAM 107 の記憶をクリアする処理が行われる。そして、キャラクタ ROM 106 に記憶された圧縮形式のキャラクタ情報を読み出し、読み出したキャラクタ情報を解凍して、解凍後のキャラクタ情報をビデオ RAM 107 のキャラクタ領域に記憶する。更に、初期画面を表示するために、ビデオ RAM 107 に書き込まれたキャラクタ情報から初期画面に対応した情報を抽出し、ビデオ RAM 107 のフレームバッファ領域に、抽出したキャラクタ情報を書き込む。また、その他の初期化に必要な設定を行う。その後、ステップ S t 2602 に進む。

20

#### 【1201】

ステップ S t 2602 では、割込み許可設定を実行する。割込み許可設定が実行されると、以後、メイン処理では、電源が切断されるまで無限ループ処理を実行する。これにより、割込み許可が設定されて以降、コマンドの受信及び V 割込み信号の検出に合わせて、以下で説明するコマンド割込み処理及び V 割込み処理を実行する。

#### 【1202】

##### <コマンド割込み処理>

次に、表示制御装置 100 の MPU 102 において実行されるコマンド割込み処理について説明する。上述したように、コマンド割込み処理は、音声発光制御装置 90 からコマンドを受信する毎に実行される処理である。

30

#### 【1203】

図 115 は、表示制御装置 100 の MPU 102 において実行されるコマンド割込み処理を示すフローチャートである。ステップ S t 2701 では、コマンド格納処理を実行する。コマンド格納処理では、受信したコマンドデータを抽出し、ワーク RAM 104 に設けられたコマンド格納エリアに、その抽出したコマンドデータを格納する。コマンド格納処理によってコマンド格納エリアに格納された各種コマンドは、後述する V 割込み処理のコマンド判定処理によって読み出され、そのコマンドに対応した処理が実行される。

#### 【1204】

##### <V 割込み処理>

次に、表示制御装置 100 の MPU 102 において実行される V 割込み処理について説明する。

40

#### 【1205】

図 116 は、表示制御装置 100 の MPU 102 において実行される V 割込み処理を示すフローチャートである。上述したように、V 割込み処理は、VDP 105 からの V 割込み信号が検出されることによって実行される処理である。V 割込み処理では、コマンド割込み処理によってコマンド格納領域に格納されたコマンドに対応する各種処理を実行するとともに、図柄表示装置 41 に表示させる画像を特定した上で、VDP 105 に対してその画像の描画及び表示の指示を実行する。

#### 【1206】

上述したように、V 割込み信号は、VDP 105 において、1 フレーム分の画像の描画

50

処理が完了する20ミリ秒毎に生成されるとともに、MPU102に対して送信される信号である。したがって、MPU102がこのV割込み信号に同期してV割込み処理を実行することにより、VDP105に対する描画指示が、1フレーム分の画像の描画処理が完了する20ミリ秒毎に行われることになる。このため、VDP105は、画像の描画処理や表示処理が終了していない段階で、次の画像の描画指示を受け取ることがないので、画像の描画途中で新たな画像の描画を開始したり、表示中の画像情報が格納されているフレームバッファ領域に、新たな描画指示に伴った画像が展開されたりすることを抑制することができる。以下、V割込み処理の各ステップの処理の詳細について説明する。

#### 【1207】

ステップSt2801では、コマンド対応処理を実行する。コマンド対応処理では、コマンド割込み処理(図115)によってコマンド格納エリアに格納されたコマンドの内容を解析するとともに、そのコマンドに対応した処理を実行する。具体的には、例えば、演出コマンドが格納されていた場合には、その演出コマンドによって指定された演出態様が図柄表示装置41に表示されるように、画像の描画及び表示の制御を開始する。

10

#### 【1208】

演出操作コマンドが格納されていた場合には、演出操作ボタン24の押下の受付期間であるか否かを判定し、演出操作ボタン24の押下の受付期間であると判定した場合には、演出操作ボタン24の押下に対応した演出態様が図柄表示装置41に表示されるように、画像の描画及び表示の制御を開始する。一方、演出操作ボタン24の押下の受付期間でないと判定した場合には、処理を実行することなく、次のコマンドの内容を解析する。

20

#### 【1209】

なお、コマンド対応処理(St2801)では、その時点でコマンド格納エリアに格納されている全てのコマンドを解析するとともに、当該解析した全てのコマンドに対応した処理を実行する。この理由について説明する。コマンド判定処理は、V割込み処理の実行される20ミリ秒間隔で行われるため、その20ミリ秒の間に複数のコマンドがコマンド格納エリアに格納されている可能性が高いためである。特に、音声発光制御装置90によって演出の内容が設定され、演出が開始される場合、当該演出の内容を特定するための各種のコマンドが同時にコマンド格納エリアに格納されている可能性が高い。したがって、これらのコマンドを一度に解析して実行することによって、音声発光制御装置90によって設定された予告演出や停止図柄等の演出の態様を素早く把握し、その態様に応じた演出画像を図柄表示装置41に表示させるように、画像の描画を制御することができる。

30

#### 【1210】

ステップSt2802では、表示設定処理を実行する。表示設定処理では、コマンド対応処理(St2801)などによって設定された図柄表示装置41に表示すべき画面の種別に基づき、図柄表示装置41において次に表示すべき1フレーム分の画像の内容を特定する。その後、ステップSt2803に進む。

#### 【1211】

ステップSt2803では、タスク処理を実行する。タスク処理では、表示設定処理(St2802)によって特定された、図柄表示装置41に表示すべき次の1フレーム分の画像の内容に基づき、その画像を構成するキャラクター(スプライト、表示物)の種別を特定すると共に、各キャラクター(スプライト)毎に、表示座標位置や拡大率、回転角度等の描画に必要な各種パラメータを決定する。その後、ステップSt2804に進む。

40

#### 【1212】

ステップSt2804では、描画処理を実行する。描画処理では、タスク処理(St2803)によって決定された、1フレームを構成する各種キャラクターの種別やそれぞれのキャラクターの描画に必要なパラメータを、VDP105に対して送信する。VDP105は、これらの情報に基づいて画像の描画処理を実行すると共に、1つ前のV割込み処理時に受信した情報に基づいて描画した画像を図柄表示装置41に表示させるべく、駆動信号とあわせてその画像データを図柄表示装置41へ送信する。その後、ステップSt2805に進み、その他の処理を実行した後、V割込み処理を終了する。以上、パチンコ

50

機 10 において大当たり演出を含めた様々な処理を実行するための具体的な制御の一例を説明した。

【 1 2 1 3 】

《 2 - 7 》作用・効果：

以上説明したように、本実施形態のパチンコ機 10 によれば、高確高サポ状態 H 4 において、高頻度サポートモードが開始されてからの遊技回の実行回数が時短継続回数に達するまで（10 回以内）に転落抽選に当選した場合に、転落抽選に当選した遊技回における抽選モードが高確率モードから低確率モードに変更され、その結果、高確高サポ状態 H 4 から低確高サポ状態 H 5 に移行される。そして、低確高サポ状態 H 5 において、当たり抽選において時短付与に当選した場合に、次回大当たりで当選するまで、サポートモードとして高頻度サポートモードが継続される。高頻度サポートモードでは、第 2 始動口 3 4 の電動役物 3 4 a が高い頻度で電役開放状態となり、第 2 始動口 3 4 へ遊技球が入球し易くなり、遊技者にとって持ち球が減りにくい状態で、第 2 始動口 3 4 への遊技球の入球を契機として実行される当たり抽選を高い頻度で実行することができる。このため、低確高サポ状態 H 5 に移行することができれば、事実上、次の大当たりが保証される。したがって、本実施形態のパチンコ機 10 によれば、高確高サポ状態 H 4 において、当たり抽選において大当たりで当選することを遊技者に期待させることはもとより、高頻度サポートモードが開始されてからの遊技回の実行回数が 10 回以内の遊技回において、転落抽選に当選することを遊技者に期待させることができる。

10

【 1 2 1 4 】

また、本実施形態のパチンコ機 10 によれば、低確高サポ状態 H 5 において、遊技者に対して、持ち球が減りにくい状態で、次回、当たり抽選において大当たりで当選するまで、抽選モードとして高頻度サポートモードが終わらない安心感を持たせることができる。

20

【 1 2 1 5 】

本実施形態のパチンコ機 10 によれば、高確高サポ状態 H 4 において、当たり抽選と転落抽選とのいずれにも当選しないで、高確高サポ状態 H 4 に移行してからの遊技回の実行回数が 10 回に達してしまった場合に、サポートモードが高頻度サポートモードから低頻度サポートモードに移行され、その結果、高確高サポ状態 H 4 から高確低サポ状態 H 6 に移行される。高確低サポ状態 H 6 は、サポートモードが低頻度サポートモードであること、及び、大当たりとなった場合の大当たり種別の振分が第 1 始動口 3 3 への遊技球の入球に基づくものであることを理由によって、低確高サポ状態 H 5 と比べて遊技者にとって有利性が低い。サポートモードが高頻度サポートモードである場合には、第 2 始動口 3 4 へ遊技球が入球し易くなり、遊技者にとって持ち球が減り難いのに対して、サポートモードが低頻度サポートモードである場合には、第 2 始動口 3 4 へ遊技球が入球し難く、持ち球が減り続けることから、高確低サポ状態 H 6 は低確高サポ状態 H 5 と比べて遊技者にとって有利性が低い。さらに、大当たりとなった場合の大当たり種別の振分態様は、第 2 始動口 3 4 への遊技球の入球に基づいて大当たりとなった場合より、第 1 始動口 3 3 への遊技球の入球に基づいて大当たりとなった場合の方が、遊技者にとっての有利性が低いことから、第 2 始動口 3 4 へ遊技球を入球させる低確高サポ状態 H 5 よりも、第 1 始動口 3 3 へ遊技球を入球させる高確低サポ状態 H 6 の方が遊技者にとって有利性が低い。したがって、高確高サポ状態 H 4 において、遊技者は、当たり抽選はもとより転落抽選にも当選することなく、高確高サポ状態 H 4 に移行してからの遊技回の実行回数が時短継続回数（10 回）に達してしまい、高確高サポ状態 H 4 から高確低サポ状態 H 6 に移行してしまわないかといった緊迫感を持つことになる。

30

40

【 1 2 1 6 】

上述したように、本実施形態のパチンコ機 10 によれば、遊技者に対して期待感や、安心感、緊迫感といった感情を付与することで、遊技の興趣向上を図ることができる。

【 1 2 1 7 】

本実施形態のパチンコ機 10 によれば、高確高サポ状態 H 4 において、高頻度サポートモードが開始されてからの遊技回の実行回数が時短継続回数に達するまで（10 回以内）

50

に転落抽選に当選した場合に、高確高サポ状態 H 4 から低確高サポ状態 H 5 に移行する。低確高サポ状態 H 5 は、先に説明したように、事実上、次の大当たりが保証される。このため、高確高サポ状態 H 4 に移行した場合に、次回も大当たり当選する確率（継続率）は、次式（１）（＝先に示した式（１））によって計算される値となる。

【１２１８】

$$\text{継続率} = 1 - \{ (1 - 1/3) \times (1 - 1/20) \}^{10} \dots (1)$$

【１２１９】

式（１）において、「 $1 - 1/3$ 」は、１回の遊技回において転落抽選に当選しない確率である。「 $1 - 1/20$ 」は、高確率モードの１回の遊技回において当たり抽選において大当たり当選（振り分けは１００％確変大当たり）しない確率である。「１０」は、時短継続回数である。「 $\wedge$ 」はべき算をあらわす演算子である。式（１）を計算すると、継続率は、約９９．０％となる。このように、本実施形態のパチンコ機１０は、従来のパチンコ機とは全く異なる連チャンシステムであり、連チャン性能について極めてハイスペックな機器を実現することができる。

【１２２０】

上記連チャン性能を有するパチンコ機１０によれば、従来のパチンコ機と比較して、次のような効果も奏する。従来より、大当たりを継続させる手法が異なるパチンコ機として、ループタイプのもものと、ＳＴタイプのもものとがある。ループタイプのパチンコ機では、高確高サポ状態において次回大当たり当選することが確定していることから、継続率は、大当たり当選したときの確変大当たりへの振り分け確率に基づいて定まる。このことは、ループタイプのパチンコ機では、図柄が揃った場合にその揃った図柄が確変図柄（例えば「７」図柄）となる確率に基づいて、継続率が定まると言える。このため、高確高サポ状態では、遊技者は、遊技回が消化されていくのをただ眺めているだけで、図柄が揃う場合にその揃う図柄が確変図柄であることを期待するだけである。これに対して、本実施形態のパチンコ機１０では、先に説明したように、高確高サポ状態 H 4 において、高頻度サポートモードが開始されてからの遊技回の実行回数が１０回以内の遊技回において、転落抽選または当たり抽選に当選することを遊技者に期待させることができる。この結果、本実施形態のパチンコ機１０によれば、従来のループタイプのパチンコ機と比較して、遊技者に対して、当たり抽選はもとより転落抽選にも当選することなく高確高サポ状態 H 4 に移行してからの遊技回数が１０回に達してしまわないかといった緊迫感を付与することができる。

【１２２１】

ＳＴタイプのパチンコ機では、高確高サポ状態における継続率は、１回の遊技回あたりの当たり抽選で大当たり当選しない確率からＳＴ回数全てにおいて外れる確率を算出し、当該外れる確率を１から引くことによって求めることができる。このため、ＳＴタイプのパチンコ機では、図柄が揃う確率（大当たり当選する確率）とＳＴ回数とに基づいて、継続率が定まる。したがって、ＳＴタイプのパチンコ機では、高確高サポ状態において実行される遊技回の回数が進むにつれて、大当たり当選せずに遊技回の回数がＳＴ回数に達してしまわないかといった緊迫感を、遊技者に対して付与することができる。これに対して、本実施形態のパチンコ機１０では、高確高サポ状態 H 4 において、大当たり当選（図柄が揃うこと）に加えて転落抽選にも当選せずに、高確高サポ状態 H 4 に移行してからの遊技回数が時短継続回数（１０回）に達してしまわないか、といった緊迫感を遊技者に対して付与することができる。したがって、本実施形態のパチンコ機１０によれば、従来のＳＴタイプのパチンコ機と比較して、大当たり当選に転落当選が加わった分だけ、より大きな緊迫感を遊技者に対して付与することができる。

【１２２２】

他のゲーム性を有するパチンコ機として、次の構成も考えられる。遊技者にとって有利な特定の有利状態において、当該有利状態に移行してからの遊技回数が所定の数に達するまでに、当たり抽選において小当たりに当選（小当たりは高い確率で当選）した場合に、Ｖ入賞口に遊技球が入球することにより、開閉実行モード（ラウンド遊技）へ継続させる

構成が考えられる。この構成によれば、有利状態から開閉実行モードへ移行するまでに実行される遊技回が短時間で消化されてしまうことから、短い間隔で開閉実行モードが繰り返され、射幸性が過度に高まってしまう課題があった。これに対して、本実施形態のパチンコ機 10 によれば、高確高サポ状態 H 4 から開閉実行モード H 3 に移行するルートにおいて、最終的に大当たりに当選することが確約された、抽選モードとして低確率モードで当たり抽選を繰り返し行うことのできる低確高サポ状態 H 5 を経由することができることから、高確高サポ状態 H 4 から開閉実行モード H 3 へ移行するまでに十分に時間を掛けることができる。このために、本実施形態のパチンコ機 10 によれば、短い間隔で開閉実行モードが繰り返されることによって射幸性が過度に高まってしまうことを防止することができる。また、十分に時間を掛けることで、種々の演出を行うことが可能となるという副次的な効果を奏することもできる。これらの効果は、上記他のゲーム性を有するパチンコ機の構成によっても決して奏することのできないものである。

10

#### 【1223】

上述したように、種々のタイプの従来のパチンコ機と比較して、本実施形態のパチンコ機 10 は、優れた効果を奏する。

#### 【1224】

なお、本実施形態のパチンコ機 10 では、これまでに説明してこなかったが、遊技状態の変遷の一つとして、高確高サポ状態 H 4 (図 88 参照) から開閉実行モード H 2 を経由して低確低サポ状態 H 1 に移行する場合がある。具体的には、低確低サポ状態 H 1 から開閉実行モード H 3 を経由して高確高サポ状態 H 4 に移行した直後において、保留情報記憶エリア 64b (図 81) の第 1 保留エリア R a に当たり乱数カウンタ C 1 の値 (以下、特 1 保留と呼ぶ) が残っている場合を考えてみる。この場合には、特 1 保留に基づく当たり抽選が全て実行されるまでは、第 2 始動口 34 へ遊技球が入球したとしても、当該入球は有効とならない (第 2 始動口 34 への遊技球の入球を保留する機能が無いため)。このため、本実施形態のパチンコ機 10 では、高確高サポ状態 H 4 において、特 1 保留に基づく当たり抽選が実行されて、通常大当たりには振り分けられることがあり得る。通常大当たりには振り分けられた場合、高確高サポ状態 H 4 から開閉実行モード H 2 を経由して低確低サポ状態 H 1 に移行することになる。

20

#### 【1225】

したがって、本実施形態のパチンコ機 10 によれば、低確低サポ状態 H 1 から開閉実行モード H 3 を経由して高確高サポ状態 H 4 に移行した直後において、特 1 保留が残っている場合には、特 1 保留に基づく当たり抽選において大当たりには当選して通常大当たりには振り分けられてしまわないかといった緊迫感を持つことになる。また、遊技者は、高確高サポ状態 H 4 において、第 2 始動口 34 への遊技球の入球が無効となることに起因する遊技球の無駄打ちを避けるために、第 1 保留表示領域 D s 1 (図 79) に表示される保留個数を確認して、保留個数が存在する場合に、操作ハンドル 25 に設けられたウェイトボタン 25b を押下操作して、遊技球発射機構による遊技球の発射を停止させてもよい。さらに遊技者は、次の操作を行ってもよい。

30

#### 【1226】

本実施形態のパチンコ機 10 では、当たり抽選の結果を報知するために図柄表示装置 41 に図柄を表示する演出を行なっているが、遊技者は、低確低サポ状態 H 1 において、当該演出から当たり抽選において大当たりには当選する確率が極めて高いと判断した場合に、操作ハンドル 25 に設けられたウェイトボタン 25b を押下操作して、遊技球発射機構による遊技球の発射を停止させるようにしてもよい。この操作 (以下、止め打ち操作と呼ぶ) によって、当たり抽選において大当たりには当選し、振分判定による振分結果が確変大当たりとなった場合に、開閉実行モード H 3 を経由して高確高サポ状態 H 4 となった後に、保留情報記憶エリア 64b (図 81) の第 1 保留エリア R a に残る特 1 保留の数を少なくすることができる。この結果、高確高サポ状態 H 4 において、特 1 保留が消化されて通常大当たりには当選してしまい、開閉実行モード H 2 を経由して低確低サポ状態 H 1 に移行してしまうことを極力、無くすることが可能になるとともに、第 2 始動口 34 への遊技球の入球

40

50

を早期に有効とすることができる。

【 1 2 2 7 】

一方で、図柄の変動回数（すなわち、当たり抽選の回数）をできる限り増大させたい遊技者は、低確低サポ状態 H 1 において、演出から当たり抽選において大当たりに当選する確率が極めて高いと判断できた場合にも、止め打ち操作を行うことなしに遊技を継続してもよい。すなわち、遊技者は、高確高サポ状態 H 4 において開閉実行モード H 2 を経由して低確低サポ状態 H 1 に移行するリスクを承知の上で、止め打ち操作を行うことなしに遊技を継続することで、図柄の変動回数を増大させることができる。換言すれば、本実施形態のパチンコ機 1 0 は、低確低サポ状態 H 1 において、当たり抽選において大当たりに当選し、振分判定による振分結果が確変大当たりとなる際に、止め打ち操作を行い上記のリスクを回避するか、リスクを承知の上で遊技を継続して図柄の変動回数を増大させるかを選択できるゲーム性を備えることで、遊技の興趣向上を図ることができる。

10

【 1 2 2 8 】

なお、上述した、高確高サポ状態 H 4 において、特 1 保留に基づく当たり抽選が実行されている期間については、図柄表示装置 4 1 によって特別の演出内容を含む演出を行う構成としてもよい。特別の演出内容としては、例えば、バトル演出と結果告知演出とを含む構成とすることができる。

【 1 2 2 9 】

バトル演出（戦闘演出）は、例えば、遊技者側キャラクターと敵側キャラクターとが対決する演出であり、遊技者にとって有利な結果と不利な結果のいずれになるかを遊技者に対して告知する前の演出である。本実施形態においては、上記期間のバトル演出は、当たり抽選において大当たりに当選し振分判定による振分結果が確変大当たりとなった場合または転落抽選に当選した場合、当たり抽選において大当たりに当選し振分判定による振分結果が通常大当たりとなった場合、そのいずれでもない場合（転落抽選および当たり抽選のいずれにも当選していない場合）の内のいずれかに該当することを示唆する演出である。そして、バトル演出を実行後に、遊技者にとって有利な結果と不利な結果のいずれになるかを告知する結果告知演出を実行する。結果告知演出としては、具体的には、転落抽選に当選した場合には、先に説明したように低確高サポ状態 H 5 に移行することから遊技者にとっての有利性が高いことから、遊技者側キャラクターが勝利する勝利演出を実行する。また、当たり抽選において大当たりに当選し振分判定による振分結果が確変大当たりとなった場合にも、遊技者側キャラクターが勝利する勝利演出を実行する。当たり抽選において大当たりに当選し振分判定による振分結果が通常大当たりとなった場合には、開閉実行モード H 2 を経由して低確低サポ状態 H 1 に移行することから、遊技者側キャラクターが敗北する敗北演出を実行する。転落もせず、当たり抽選において大当たり当選しなかった場合（外れの場合）には、遊技者側キャラクターと敵側キャラクターとが引き分けとなる引き分け演出を実行する。この構成によれば、高確高サポ状態 H 4 において、特 1 保留に基づく当たり抽選が実行されている期間において、バトル演出によって、緊迫感と期待感とを併せて遊技者に対して付与することができる。

20

30

【 1 2 3 0 】

《 2 - 8 》第 2 実施形態の変形例：

40

本発明は上記の実施形態に限られるものではなく、その要旨を逸脱しない範囲において種々の態様において実施することが可能であり、例えば次のような変形も可能である。なお、以下で説明する変形例では、上記の実施形態と同一の構成、処理及び効果については、説明を省略する。

【 1 2 3 1 】

《 2 - 8 - 1 》変形例 1：

上記第 2 実施形態のパチンコ機 1 0 では、時短継続回数が例えば 1 0 回、S T 回数が例えば 5 0 回というように、S T 回数が時短継続回数よりも多い回数とした。これに対して、変形例として、時短継続回数が例えば 1 0 回、S T 回数が例えば 1 0 回というように、S T 回数と時短継続回数とが一致する構成としてもよい。この構成によれば、高確高サポ

50



状態 H 4 において、転落抽選に当選せずに遊技回の実行回数が時短継続回数（＝ S T 回数）に達した場合に、高確高サポ状態 H 4 から低確低サポ状態 H 1 に直ちに移行する。すなわち、この変形例によれば、遊技を進行する上で遷移する遊技状態は、図 8 8 に示した遷移図において、高確低サポ状態 H 6 が無いものとなる。具体的には、高確高サポ状態 H 4 において、高確高サポ状態 H 4 に移行してからの遊技回の実行回数が 1 0 回となった場合に、高確高サポ状態 H 4 から低確低サポ状態 H 1 に直ちに移行することになる。この変形例によれば、当たり抽選はもとより転落抽選にも当選することなく、高確高サポ状態 H 4 に移行してからの遊技回の実行回数が 1 0 回に達してしまわないかといった緊迫感を、遊技者に対していっそう強く持たせることができる。

【 1 2 3 2 】

10

《 2 - 8 - 2 》変形例 2：

上記第 2 実施形態のパチンコ機 1 0 では、当たり抽選によって大当たりに当選し、当選した大当たりの種別が確変大当たりであるにも拘わらず、当該大当たりを契機として開放した V 入賞口 4 8 に遊技球が入球しなかった場合には、抽選モードが高確率モードに移行することがなく、サポートモードが高頻度サポートモードに移行することがない構成とした。これに対して、変形例として、当たり抽選によって大当たりに当選し、当選した大当たりの種別が確変大当たりであり、当該大当たりを契機として開放した V 入賞口 4 8 に遊技球が入球しなかった場合には、抽選モードが高確率モードに移行することがないが、サポートモードについては高頻度サポートモードに移行する構成としてもよい。

【 1 2 3 3 】

20

この変形例によれば、低確低サポ状態 H 1（図 8 8 参照）において、当たり抽選によって大当たりに当選し、当選した大当たりの種別が確変大当たりであり、当該大当たりを契機として開放した V 入賞口 4 8 に遊技球が入球しなかった場合に、低確低サポ状態 H 1 から開閉実行モード H 3 を経由して低確高サポ状態 H 5 へ移行する。低確高サポ状態 H 5 では、事実上、次の大当たり（確変大当たり）が保証されていることから、遊技者にとって有利性が高い。このため、この変形例によれば、当たり抽選によって大当たりに当選し、当選した大当たりの種別が確変大当たりであり、当該大当たりを契機として開放した V 入賞口 4 8 に遊技球をあえて入球させない遊技操作が有効となり得る。この変形例によれば、高確高サポ状態 H 4 において、高確高サポ状態 H 4 に移行してからの遊技回の実行回数が時短継続回数である 1 0 回に達するまで（1 0 回以内）に、遊技者に転落抽選に当選した場合に、事実上、次の確変大当たりが保証された低確高サポ状態 H 5 に移行できるというゲーム性を有しているが、上記の V 入賞口 4 8 に遊技球をあえて入球させない遊技操作を行なった場合に、上記の 1 0 回以内に転落抽選に当選することを介さずに低確高サポ状態 H 5 に移行するが可能となり、上記のゲーム性が損なわれてしまう課題が発生した。この課題は次の変形例 3 によって解消することができる。

30

【 1 2 3 4 】

《 2 - 8 - 3 》変形例 3：

上記第 2 実施形態のパチンコ機 1 0 では、一つの可変入賞装置 3 6 を備える構成とした。これに対して、変形例として、第 1 可変入賞装置と第 2 可変入賞装置とを備える構成としてもよい。第 1 可変入賞装置は、大入賞口と、大入賞口を開閉する開閉扉とを備え、V 入賞口は備えない構成である。第 2 可変入賞装置は、大入賞口と、大入賞口を開閉する開閉扉と、大入賞口の内部に設けられた V 入賞口とを備える。第 2 可変入賞装置は、第 2 実施形態のパチンコ機 1 0 に備えられた可変入賞装置 3 6 と比較して、V 入賞口シャッター 4 8 a を備えない点で相違する。この変形例では、当たり抽選によって大当たりに当選し、当選した大当たりの種別が通常大当たりである場合に、開閉実行モード時において、当該大当たりを契機として第 1 可変入賞装置の開閉扉が開放状態と閉鎖状態とを繰り返す。一方、当たり抽選によって大当たりに当選し、当選した大当たりの種別が確変大当たりである場合に、開閉実行モード時において、当該大当たりを契機として第 2 可変入賞装置の開閉扉が開放状態と閉鎖状態とを繰り返す。

40

【 1 2 3 5 】

50

上記構成によれば、当たり抽選によって大当たりに当選し、当選した大当たりの種別が通常大当たりである場合には、第 1 可変入賞装置の大入賞口に遊技球が入球し、V 入賞口に遊技球が入球することはない。これに対して、当たり抽選によって大当たりに当選し、当選した大当たりの種別が確変大当たりである場合には、第 2 可変入賞装置の大入賞口に遊技球が入球し、V 入賞口シャッターを備えないことから、大入賞口に入球した遊技球は 100% の確立で V 入賞口に遊技球が入球することになる。このために、当たり抽選によって大当たりに当選し、当選した大当たりの種別が確変大当たりである場合に、大入賞口に遊技球が入球しながら V 入賞口に遊技球が入球しないことはない。したがって、この変形例によれば、低確低サポ状態 H 1 から開閉実行モード H 3 を経由して低確高サポ状態 H 5 へ移行することを回避することができることから、高確高サポ状態 H 4 において、高確高サポ状態 H 4 に移行してからの遊技回の実行回数が時短継続回数である 10 回に達するまで（10 回以内）に、遊技者に転落抽選に当選した場合に、事実上、次の確変大当たりが保証された低確高サポ状態 H 5 に移行できるという本来のゲーム性を発揮することができる。

10

## 【 1 2 3 6 】

## 《 2 - 8 - 4 》変形例 4 :

また、V 入賞口 4 8 に遊技球をあえて入球させない遊技操作が不可能となる構成として、変形例 3 に換えて次の構成とすることもできる。右打ち操作によって遊技球が入球可能な領域内に、遊技球が通過可能なゲートを設け、大当たり当選に基づくラウンド遊技を実行させる際に、当該ゲートを通過した場合に限り、可変入賞装置 3 6 の開閉扉 3 6 b が開閉動作を開始する構成とし、当該ゲートの真下に V 入賞口を設けた構成とする。この構成によれば、可変入賞装置 3 6 の開閉扉 3 6 b の開閉動作を開始させるためには、前記ゲートに遊技球を通過させる必要があり、その場合に必ず V 入賞口に遊技球が入球することになる。したがって、この変形例によっても、当たり抽選によって大当たりに当選し、当選した大当たりの種別が確変大当たりである場合に、大入賞口に遊技球が入球しながら V 入賞口に遊技球が入球しないことはない。したがって、この変形例によれば、低確低サポ状態 H 1 から開閉実行モード H 3 を経由して低確高サポ状態 H 5 へ移行することを回避することができることから、高確高サポ状態 H 4 において、高確高サポ状態 H 4 に移行してからの遊技回の実行回数が時短継続回数である 10 回に達するまで（10 回以内）に、遊技者に転落抽選に当選した場合に、事実上、次の確変大当たりが保証された低確高サポ状態 H 5 に移行できるという本来のゲーム性を発揮することができる。

20

30

## 【 1 2 3 7 】

## 《 2 - 8 - 5 》変形例 5 :

上記第 2 実施形態のパチンコ機 1 0 では、第 2 始動口用の当否テーブル（低確率モード用：図 8 3（b）参照）には、大当たりとなる当たり乱数カウンタ C 1 の値と、時短付与となる当たり乱数カウンタ C 1 の値とが設定され、外れの設定がない構成とした。これに対して変形例として、第 2 始動口用の当否テーブル（低確率モード用：図 8 3（b）参照）には、大当たりとなる当たり乱数カウンタ C 1 の値と、時短付与となる当たり乱数カウンタ C 1 の値と、外れとなる当たり乱数カウンタ C 1 の値とが設定される構成としてもよい。この変形例によれば、当たり抽選において大当たり当選しない場合に、時短付与に当選する場合と、大当たりにも時短付与にも当選しない場合とがあり得ることになる。このために、この変形例によれば、次の大当たり（確変大当たり）が保証された低確高サポ状態 H 5 に移行したと喜んだ遊技者の期待を裏切って、低確高サポ状態 H 5 へ移行しても、当たり抽選において時短付与に当選せずに、時短継続回数である 10 回を経過して高頻度サポートモードが終了してしまうことがあり得る。したがって、この変形例によれば、遊技者に対して期待を裏切って落胆感を付与することが可能となる。一方、上記第 2 実施形態のパチンコ機 1 0 では、低確高サポ状態 H 5 において、当たり抽選において大当たり当選しなかった場合に、必ず時短付与に当選することから、上記のような落胆感を遊技者に付与することはなく、遊技者の信頼を獲得することができる。

40

## 【 1 2 3 8 】

50

## 《 2 - 8 - 6 》変形例 6 :

上記第 2 実施形態およびその変形例では、転落乱数カウンタ C F の値を用いた転落抽選において当選した場合に、当たり抽選の抽選モードが高確率モードから低確率モードに変更される構成とした。これに対して、変形例として、遊技盤 3 0 に遊技球が入球可能な転落口を用意し、当該転落口に遊技球が入球した場合に、当たり抽選の抽選モードが高確率モードから低確率モードに変更される構成としてもよい。この構成において、上記転落口の上部に、転落口へ続く流路と転落口以外（例えば、アウト口や第 2 始動口）へ続く流路との間で遊技球を振り分ける遊技球振分装置を設ける構成とすることもできる。これらの構成によれば、遊技球が転落口へ入球するか否かを遊技者が視認することができることから、高確高サポ状態 H 4 において、高確高サポ状態 H 4 への移行後における遊技回の実行回数が時短継続回数に達するまでに転落口へ遊技球が入球するか否かを、遊技者は緊迫感と期待感をもって待つことができる。

10

## 【 1 2 3 9 】

## 《 2 - 8 - 7 》変形例 7 :

上記第 2 実施形態およびその変形例では、第 2 始動口用の当否テーブル（低確率モード用：図 8 3（b）参照）を用いた当たり抽選において、一度でも時短付与当選した場合に、当たり抽選において大当たり当選するまで、サポートモードとして高頻度サポートモードが継続される構成とした。特に、上記第 2 実施形態では、第 2 始動口用の当否テーブル（低確率モード用：図 8 3（b）参照）を用いた当たり抽選において、大当たり当選しなかった場合に、時短付与に当選することになるものとし、低確高サポ状態 H 5 では、当たり抽選において大当たり当選するまで、当たり抽選において時短付与当選が繰り返される構成とした。すなわち、上記第 2 実施形態およびその変形例では、当たり抽選において一度でも時短付与当選した場合に、当たり抽選において大当たり当選するまで、サポートモードとして高頻度サポートモードが継続される場所、当たり抽選が実行される毎に時短付与当選するように構成されており、この構成によって、低確高サポ状態 H 5 において、大当たり当選するまで、サポートモードとして高頻度サポートモードが継続される構成とした。これに対して、変形例として、第 2 始動口用の当否テーブル（低確率モード用：図 8 3（b）参照）を用いた当たり抽選において大当たり当選しなかった場合に、時短付与に当選したことにならないことがあり得る構成とし（変形例 5 の構成）、当たり抽選において大当たり当選と時短付与当選のいずれにも該当しない場合には、当たり抽選において大当たり当選するまでサポートモードとして高頻度サポートモードが継続される構成とせずに、当たり抽選において一度でも時短付与当選した場合に、当たり抽選において大当たり当選するまで、サポートモードとして高頻度サポートモードが継続される構成としてもよい。

20

30

## 【 1 2 4 0 】

## 《 2 - 8 - 8 》変形例 8 :

上記第 2 実施形態およびその変形例では、当たり抽選において時短付与当選した場合に、次回、当たり抽選において大当たり当選するまで、サポートモードとして高頻度サポートモードが継続される構成とした。これに対して、変形例として、サポートモードとして高頻度サポートモードが継続される期間（以下、高サポ継続期間と呼ぶ）を、遊技回の実行回数が所定回数（例えば、5 回）に達するまでに換えても良い。すなわち、当たり抽選において時短付与当選した場合に、遊技回の実行回数が所定回数（例えば、5 回）に達するまで、サポートモードとして高頻度サポートモードが継続される構成としてもよい。所定回数は、5 回に限る必要はなく、1 回、2 回、3 回、4 回、6 回等のいずれの回数であってもよい。この変形例におけるその他の構成については、上記第 2 実施形態と同一の構成（特に、第 2 始動口用の当否テーブル（低確率モード用：図 8 3（b）参照）を用いた当たり抽選において、大当たり当選しなかった場合に、時短付与に当選することになる構成）とする。

40

## 【 1 2 4 1 】

この変形例の構成によれば、高サポ継続期間が終了するまでに、繰り返し当たり抽選に

50

において時短付与当選することになり、遊技回の実行回数が所定回数に達するまでの期間だけ、高サポ継続期間が順次延長され、この延長が当たり抽選において大当たり当選するまで繰り返されることになる。この結果、次回、当たり抽選において大当たり当選するまで、サポートモードとして高頻度サポートモードが継続される。したがって、この変形例によれば、上記第2実施形態と同様に、低確高サポ状態H5において、所定回数しか継続しない時短付与を用いて、次回、当たり抽選において大当たり当選するまで、抽選モードとして高頻度サポートモードを継続させる遊技性を実現できるという効果を奏する。換言すれば、当たり抽選において大当たり当選するまで、サポートモードとして高頻度サポートモードが継続される時短付与を用いずに、次回、当たり抽選において大当たり当選するまで、抽選モードとして高頻度サポートモードを継続させる遊技性を実現できる。

10

#### 【1242】

なお、この変形例の変形例として、第2始動口用の当否テーブル（低確率モード用：図83（b）参照）を用いた当たり抽選において大当たり当選しなかった場合に、時短付与に当選したことにならないことがあり得る構成（変形例5の構成）とした上で、当たり抽選において時短付与当選した場合に、遊技回の実行回数が所定回数（例えば、5回）に達するまでの期間、サポートモードとして高頻度サポートモードが継続される構成としてもよい。この構成によれば、遊技回の実行回数が所定回数に達するまでの期間である高サポ継続期間において、当たり抽選において時短付与当選した場合に限り、高サポ継続期間を延長することができる。したがって、この変形例の変形例によれば、高サポ継続期間において、当たり抽選においてたとえ大当たり当選しなくても、所定回数に達するまでに時短付与当選して、高頻度サポートモードが継続される期間が延長されることを、遊技者に期待させることができる。

20

#### 【1243】

##### 《2-8-9》変形例9：

上記実施形態及び上記各変形例において、パチンコ機が備える外枠は、木製に限らず、ABS樹脂やポリカーボネート樹脂、アクリル樹脂等の樹脂製であってもよく、また、鉄鋼（炭素鋼）や鋳鉄、鋳鋼、ステンレス鋼、アルミニウム合金、銅合金、合金鋼等の金属製であってもよい。また、上記実施形態及び上記各変形例において、パチンコ機が備える内枠は、ABS樹脂やポリカーボネート樹脂、アクリル樹脂等の樹脂製であってもよく、また、鉄鋼（炭素鋼）や鋳鉄、鋳鋼、ステンレス鋼、アルミニウム合金、銅合金、合金鋼等の金属製であってもよい。また、上記実施形態及び上記各変形例において、パチンコ機が備える前扉枠は、ABS樹脂やポリカーボネート樹脂、アクリル樹脂等の樹脂製であってもよく、また、鉄鋼（炭素鋼）や鋳鉄、鋳鋼、ステンレス鋼、アルミニウム合金、銅合金、合金鋼等の金属製であってもよい。また、上記実施形態及び上記各変形例では、パチンコ機には、内枠を外枠に対して開放不能に施錠する機能と、前扉枠を内枠に対して開放不能に施錠する機能とを有するシリンダ錠が設けられているが、このシリンダ錠が省略された構成を採用した上で、内枠を外枠に対して開放不能に施錠する機能を有する第1シリンダ錠と、前扉枠を内枠に対して開放不能に施錠する機能を有する第2シリンダ錠とが別々に設けられた構成を採用してもよい。また、上記実施形態及び上記各変形例では、内枠を外枠に対して回動させる回動軸が正面視左側に設けられている構成を採用したが、この回動軸が正面視右側に設けられている構成を採用してもよい。また、上記実施形態及び上記各変形例では、前扉枠を内枠に対して回動させる回動軸が正面視左側に設けられている構成を採用したが、この回動軸が正面視右側に設けられている構成を採用してもよい。また、上記実施形態及び上記各変形例において、パチンコ機が備える遊技盤は、ABS樹脂やポリカーボネート樹脂、アクリル樹脂等の樹脂製であってもよく、また、鉄鋼（炭素鋼）や鋳鉄、鋳鋼、ステンレス鋼、アルミニウム合金、銅合金、合金鋼等の金属製であってもよい。また、上記実施形態及び上記各変形例では、高確高サポ状態において、高確高サポ状態への移行後における遊技回の実行回数が時短継続回数に達するまでに転落抽選において当選した場合に、次の大当たり（確変大当たり）が保証された低確高サポ状態に移行させる構成とした。これに対して、変形例として、STタイプのパチンコ機で、高確高サ

30

40

50

が状態において、高確高サボ状態への移行後における遊技回の実行回数がST回数に達するまでに当たり抽選において大当たり当選した場合に、開閉実行モードに移行させる構成としてもよい。開閉実行モードにおいては、次に高確高サボ状態に移行することが保証されている。また、上記実施形態及び上記各変形例では、高確高サボ状態において、抽選モードを高確率モードと低確率モードとの間で切り替える契機となり得る特定条件を、転落抽選において当選することとしたが、これに換えて、当たり抽選において大当たり当選することとしてもよい。また、上記実施形態及び上記各変形例では、パチンコ機は上皿と下皿とを備える構成を採用したが、下皿が省略され、上皿のみを備える構成を採用してもよい。また、上記実施形態及び上記各変形例では、正面視右側に操作ハンドルが設けられている構成を採用したが、正面視左側に操作ハンドルが設けられている構成を採用してもよい。また、操作ハンドルが正面視右側と正面視左側の両方に設けられている構成を採用してもよい。また、上記実施形態及び上記各変形例では、遊技者が操作ハンドルを握っているか否か（遊技者の手が操作ハンドルに接触しているか否か）を検出可能なタッチセンサーが操作ハンドルに設けられている構成を採用したが、このタッチセンサーが省略された構成を採用してもよい。また、上記実施形態及び上記各変形例において、遊技球を発射可能な発射手段としては、種々の構成を採用することができ、例えば、バネ等の弾性力を利用して遊技球を発射させる構成や、圧縮気体が噴出する際の風圧を利用して遊技球を発射させる構成等を採用してもよい。また、上記実施形態及び上記各変形例では、操作ハンドルが右回りに所定量回転操作された状態においては、1分間に100発程度の遊技球が発射されるように構成されているが、1分間に100発未満（例えば60発）の遊技球が発射される構成であってもよく、また、1分間に100発以上（例えば200発）の遊技球が発射される構成であってもよい。また、レバーを弾くことによって遊技球を1発ずつ発射させる構成としてもよい。また、上記実施形態及び上記各変形例では、高確高サボ状態において転落抽選に当選した場合に、高確高サボ状態と比べて遊技者にとっての有利性が高い低確高サボ状態に移行させ、高確低サボ状態において転落抽選に当選した場合に、高確低サボ状態と比べて遊技者にとっての有利性が低い低確低サボ状態に移行させる構成とした。これに対して、変形例として、ループタイプのパチンコ機で、低確低サボ状態において、当たり抽選において大当たり当選し、振分判定により通常大当たり当選することが成立した場合に、低確低サボ状態と比べて遊技者にとっての有利性が高い低確高サボ状態に移行させる構成とし、高確高サボ状態において、当たり抽選において大当たり当選し、振分判定により通常大当たり当選することが成立した場合に、高確高サボ状態と比べて遊技者にとっての有利性が低い低確高サボ状態（または低確低サボ状態）に移行させる構成としてもよい。また、上記実施形態及び上記各変形例では、音声を出力可能な手段としてスピーカーを備える構成を採用したが、スピーカーに加えて又はスピーカーに代えてイヤホンジャックを備える構成を採用してもよい。この構成によれば、遊技者は、自身が持参したイヤホンやヘッドホン当該イヤホンジャックに接続することによって、周囲のパチンコ機の音声に邪魔されずに、自身が遊技中のパチンコ機の音声を存分に楽しむことが可能となる。また、上記実施形態及び上記各変形例において、各種始動口に遊技球が入球したことに基づいて変動表示を開始する特別図柄を表示可能な表示手段としては、種々の構成を採用することができ、例えば、LEDランプや、LED表示装置、液晶表示装置、有機EL表示装置、ハロゲンランプ等を採用してもよい。また、上記実施形態及び上記各変形例において、各種ゲートを遊技球が通過したことに基づいて変動表示を開始する普通図柄を表示可能な表示手段としては、種々の構成を採用することができ、例えば、LEDランプや、LED表示装置、液晶表示装置、有機EL表示装置、ハロゲンランプ等を採用してもよい。また、上記実施形態及び上記各変形例において、各種の装飾図柄を表示可能な表示手段としては、種々の構成を採用することができ、例えば、液晶表示装置や、有機EL表示装置、LED表示装置、ドラム回転式表示装置、導光板、三次元ホログラム表示装置等を採用してもよい。また、上記実施形態及び上記各変形例において、装飾図柄としては、数字に限らず、種々の文字や図形、記号、絵柄等及びこれらの組み合わせを採用することができる。例えば、装飾図柄として、アルファベットや、ギリシャ文字、平仮名

10

20

30

40

50

、カタカナ、漢字、各種キャラクター等及びこれらの組み合わせを採用してもよい。また、上記実施形態及び上記各変形例において、装飾図柄がスクロールする図柄列の数は３つに限らず、例えば、２つ以下であってもよく、４つ以上であってもよい。そして、装飾図柄の図柄列が１つである構成を採用した場合には、例えば、特定の装飾図柄（例えば「７」）が停止した場合に大当たり当選となる構成としてもよい。また、装飾図柄の列が２つ又は４つ以上である構成を採用した場合には、例えば、特定のラインに同一の装飾図柄が停止した場合に大当たり当選となる構成としてもよい。また、上記実施形態及び上記各変形例において、特別電動役物としては、種々の構成を採用することができ、例えば、板状部材の下方に略水平方向に延びる回動軸が設けられ、当該回動軸を中心として当該板状部材が前方側に回動することによって大入賞口を開放可能な構成や、遊技盤の前後方向にスライド可能な板状部材によって大入賞口を開閉する構成等を採用してもよい。また、上記実施形態及び上記各変形例において、普通電動役物としては、種々の構成を採用することができ、例えば、一对の可動弁が左右に開放可能な所謂チューリップ型普通電動役物や、板状部材の下方に略水平方向に延びる回動軸が設けられ、当該回動軸を中心として当該板状部材が前方側に回動することによって始動口を開放可能な構成、遊技盤の前後方向にスライド可能な板状部材によって始動口を開閉する構成等を採用してもよい。また、上記実施形態及び上記各変形例において、各入球口（始動口や一般入賞口、大入賞口等）に設定されている賞球数は例示であり、各入球口に設定される賞球数を適宜変更することによって、スペックの異なる複数種類のパチンコ機を実現することが可能である。

10

#### 【１２４４】

20

#### 《２－８－１０》変形例１０：

上記第２実施形態およびその変形例では、パチンコ機１０は、主制御装置６０、音声発光制御装置９０、表示制御装置１００といった３つの制御装置を備える構成としたが、これに換えて、主制御装置と副制御装置といった２つの制御装置を備える構成としても良い。副制御装置では、第２実施形態において音声発光制御装置９０と表示制御装置１００とにおいて実行される各種処理を実行する構成とすれば良い。また、上記第２実施形態およびその変形例において、３つの制御装置６０、９０、１００のそれぞれで実行される各種処理は、第２実施形態で説明した区分けに限る必要はなく、３つの制御装置６０、９０、１００の全体として、第２実施形態における各種の処理が実行できれば良い。

#### 【１２４５】

30

#### 《３》第３実施形態：

#### 《３－１》遊技機の構造：

図１１７は、本発明の第３実施形態としてのパチンコ遊技機（以下、「パチンコ機」ともいう）の斜視図である。パチンコ機１０は、略矩形に組み合わされた木製の外枠１１を備えている。パチンコ機１０を遊技ホールに設置する際には、この外枠１１が遊技ホールの島設備に固定される。また、パチンコ機１０は、外枠１１に回動可能に支持されたパチンコ機本体１２を備えている。パチンコ機本体１２は、内枠１３と、内枠１３の前面に配置された前扉枠１４とを備えている。内枠１３は、外枠１１に対して金属製のヒンジ１５によって回動可能に支持されている。前扉枠１４は、内枠１３に対して金属製のヒンジ１６によって回動可能に支持されている。内枠１３の背面には、主制御装置、音声発光制御装置、表示制御装置など、パチンコ機本体１２を制御する制御機器が配置されている。これら制御機器の詳細については後述する。さらに、パチンコ機１０には、シリンダ錠１７が設けられている。シリンダ錠１７は、内枠１３を外枠１１に対して開放不能に施錠する機能と、前扉枠１４を内枠１３に対して開放不能に施錠する機能とを有する。各施錠は、シリンダ錠１７に対して専用の鍵を用いた所定の操作が行われることによって解錠される。

40

#### 【１２４６】

前扉枠１４の略中央部には、開口された窓部１８が形成されている。窓部１８の周囲には、パチンコ機１０を装飾するための樹脂部品や電飾部品が設けられている。電飾部品は、ＬＥＤなどの各種ランプからなる発光手段によって構成されている。発光手段は、パチンコ機１０によって行われる各遊技回、大当たり当選時、リーチ発生時などに点灯又は点

50

滅することによって、演出効果を高める役割を果たす。また、前扉枠 14 の裏側には、2 枚の板ガラスからなるガラスユニット 19 が配置されており、開口された窓部 18 がガラスユニット 19 によって封じられている。内枠 13 には、後述する遊技盤が着脱可能に取り付けられており、パチンコ機 10 の遊技者は、パチンコ機 10 の正面からガラスユニット 19 を介して遊技盤を視認することができる。遊技盤の詳細については後述する。

#### 【1247】

前扉枠 14 には、遊技球を貯留するための上皿 20 と下皿 21 とが設けられている。上皿 20 は、上面が開放した箱状に形成されており、図示しない貸出機から貸し出された貸出球やパチンコ機本体 12 から排出された賞球などの遊技球を貯留する。上皿 20 に貯留された遊技球は、パチンコ機本体 12 が備える遊技球発射機構に供給される。遊技球発射機構は、遊技者による操作ハンドル 25 の操作によって駆動し、上皿 20 から供給された遊技球を遊技盤の前面に発射する。下皿 21 は、上皿 20 の下方に配置されており、上面が開放した箱状に形成されている。下皿 21 は、上皿 20 で貯留しきれなかった遊技球を貯留する。下皿 21 の底面には、下皿 21 に貯留された遊技球を排出するための排出口 22 が形成されている。排出口 22 の下方にはレバー 23 が設けられており、遊技者がレバー 23 を操作することによって、排出口 22 の閉状態と開状態とを切り替えることが可能である。遊技者がレバー 23 を操作して排出口 22 を開状態にすると、排出口 22 から遊技球が落下し、遊技球は下皿 21 から外部に排出される。

#### 【1248】

上皿 20 の周縁部の前方には、演出操作ボタン 24 が設けられている。演出操作ボタン 24 は、パチンコ機 10 によって行われる遊技演出に対して、遊技者が入力操作を行うための操作部である。パチンコ機 10 によって用意された所定のタイミングで遊技者が演出操作ボタン 24 を操作することによって、当該操作が反映された遊技演出がパチンコ機 10 によって行われる。

#### 【1249】

前扉枠 14 の正面視右側（以下、単に「右側」とも呼ぶ）には、遊技者が操作するための操作ハンドル 25 が設けられている。遊技者が操作ハンドル 25 を操作（回動操作）すると、当該操作に連動して、遊技球発射機構から遊技盤の前面に遊技球が発射される。操作ハンドル 25 の内部には、遊技球発射機構の駆動を許可するためのタッチセンサー 25a と、遊技者による押下操作によって遊技球発射機構による遊技球の発射を停止させるウェイトボタン 25b と、操作ハンドル 25 の回動操作量を電気抵抗の変化により検出する可変抵抗器 25c とが設けられている。遊技者が操作ハンドル 25 を握ると、タッチセンサー 25a がオンになり、遊技者が操作ハンドル 25 を右回りに回動操作すると、可変抵抗器 25c の抵抗値が回動操作量に対応して変化し、可変抵抗器 25c の抵抗値に対応した強さで遊技球発射機構から遊技盤の前面に遊技球が発射される。

#### 【1250】

上皿 20 の周縁部の正面視左側（以下、単に「左側」とも呼ぶ）には、遊技者が操作するための遊技球発射ボタン 26 が設けられている。遊技球発射ボタン 26 は、遊技者によって操作されることによって、遊技者の操作ハンドル 25 の回動操作量にかかわらず、所定の発射強度で、遊技盤の前面に遊技球が発射される。具体的には、遊技者が遊技球発射ボタン 26 を操作すると、操作ハンドル 25 の回動操作量が最大である場合と同じ発射強度で遊技球が遊技盤の前面に発射される。本実施形態の場合、遊技球発射ボタン 26 が操作されることによって遊技球が発射されると、遊技球は遊技盤の正面視右側に流れるとともに、遊技盤の右側を流下する。すなわち、遊技球発射ボタン 26 を操作することによって、遊技者はいわゆる「右打ち」をすることができる。なお、本実施形態のパチンコ機 10 においては、遊技球発射ボタン 26 が操作された場合、タッチセンサー 25a がオンであることを条件として、遊技球が遊技盤に発射されるように構成されている。すなわち、遊技者は、操作ハンドル 25 を握ることによって少なくともタッチセンサー 25a をオンにした上で、遊技球発射ボタン 26 を操作することで、遊技球発射ボタン 26 の操作を契機とした遊技球の発射を実現することができる。

10

20

30

40

50

## 【 1 2 5 1 】

次に、パチンコ機 1 0 の背面の構成について説明する。パチンコ機 1 0 の背面には、パチンコ機 1 0 の動作を制御するための制御機器が配置されている。

## 【 1 2 5 2 】

図 1 1 8 は、パチンコ機 1 0 の背面図である。図示するように、パチンコ機 1 0 は、第 1 制御ユニット 5 1 と、第 2 制御ユニット 5 2 と、第 3 制御ユニット 5 3 と、電源ユニット 5 8 とを備えている。具体的には、これらユニットは、内枠 1 3 の背面に設けられている。

## 【 1 2 5 3 】

第 1 制御ユニット 5 1 は、主制御装置 6 0 を備えている。主制御装置 6 0 は、遊技の主たる制御を司る機能を有する主制御基板を有している。主制御基板は、透明樹脂材料からなる基板ボックスに収容されている。この基板ボックスは、開閉の痕跡が残るように構成されている。例えば、開閉可能な箇所に封印シールが貼付されており、基板ボックスを開放すると「開封」といった文字が現れるように構成されている。

10

## 【 1 2 5 4 】

第 2 制御ユニット 5 2 は、音声発光制御装置 9 0 と、表示制御装置 1 0 0 とを備えている。音声発光制御装置 9 0 は、主制御装置 6 0 から送信されたコマンドに基づいて、パチンコ機 1 0 の前面に設けられたスピーカーや各種ランプ等の発光手段の制御を行う。表示制御装置 1 0 0 は、音声発光制御装置 9 0 から送信されたコマンドに基づいて、図柄表示装置を制御する。図柄表示装置は、図柄や演出用の映像を表示する液晶ディスプレイを備えている。

20

## 【 1 2 5 5 】

第 3 制御ユニット 5 3 は、払出制御装置 7 0 と、発射制御装置 8 0 とを備えている。払出制御装置 7 0 は、賞球の払い出しを行うための払出制御を行う。発射制御装置 8 0 は、主制御装置 6 0 から遊技球の発射の指示が入力された場合に、遊技者による操作ハンドル 2 5 の回動操作量に応じた強さの遊技球の発射を行うように遊技球発射機構を制御する。その他、内枠 1 3 の背面には、遊技ホールの島設備から供給される遊技球が逐次補給されるタンク 5 4、タンク 5 4 の下方に連結され遊技球が下流側に流れるように緩やかに傾斜した斜面を有するタンクレール 5 5、タンクレール 5 5 の下流側に鉛直方向に連結されたケースレール 5 6、ケースレール 5 6 から遊技球の供給を受け払出制御装置 7 0 からの指示により所定数の遊技球の払い出しを行う払出装 7 1 など、パチンコ機 1 0 の動作に必要な複数の機器が設けられている。

30

## 【 1 2 5 6 】

電源ユニット 5 8 は、電源装置 8 5 と、電源スイッチ 8 8 とを備えている。電源装置 8 5 は、パチンコ機 1 0 の動作に必要な電力を供給する。電源装置 8 5 には、電源スイッチ 8 8 が接続されている。電源スイッチ 8 8 の ON / OFF 操作により、パチンコ機 1 0 に電力が供給されている供給状態と、パチンコ機 1 0 に電力が供給されていない非供給状態とが切り換えられる。

## 【 1 2 5 7 】

次に、遊技盤について説明する。遊技盤は、内枠 1 3 の前面に着脱可能に取り付けられている。

40

## 【 1 2 5 8 】

図 1 1 9 は、遊技盤 3 0 の正面図である。遊技盤 3 0 は、合板によって構成されており、その前面には遊技領域 P A が形成されている。遊技盤 3 0 には、遊技領域 P A の外縁の一部を区画するようにして内レール部 3 1 a と、外レール部 3 1 b とが取り付けられている。内レール部 3 1 a と外レール部 3 1 b との間には、遊技球を誘導するための誘導レール 3 1 が形成されている。遊技球発射機構から発射された遊技球は、誘導レール 3 1 に誘導されて遊技領域 P A の上部に放出され、その後、遊技領域 P A を流下する。遊技領域 P A には、遊技盤 3 0 に対して略垂直に複数の釘 4 2 が植設されるとともに、風車等の各役物が配設されている。これら釘 4 2 や風車は、遊技領域 P A を流下する遊技球の落下方向

50



を分散、整理する。

【 1 2 5 9 】

遊技盤 3 0 には、前後方向に貫通する複数の開口部が形成されている。各開口部には、一般入賞口 3 2、第 1 始動口 3 3、第 2 始動口 3 4、スルーゲート 3 5、可変入賞装置 3 6、及び V 入賞口 4 8 が設けられている。また、遊技盤 3 0 には、可変表示ユニット 4 0 及びメイン表示部 4 5 が設けられている。具体的には、可変表示ユニット 4 0 は遊技盤 3 0 の略中央に設けられており、メイン表示部 4 5 は遊技盤 3 0 の正面視右上付近に設けられている。

【 1 2 6 0 】

一般入賞口 3 2 は、遊技球が入球可能な入球口であり、遊技盤 3 0 上に複数設けられている。本実施形態では、一般入賞口 3 2 に遊技球が入球すると、10 個の遊技球が賞球として払出装置 7 1 (図 1 1 8) から払い出される。

10

【 1 2 6 1 】

第 1 始動口 3 3 は、遊技球が入球可能な入球口である。第 1 始動口 3 3 は、遊技領域 P A の中央下方に設けられている。本実施形態では、第 1 始動口 3 3 に遊技球が入球すると、3 個の遊技球が賞球として払い出されるとともに、後述する当たり抽選が実行される。

【 1 2 6 2 】

第 2 始動口 3 4 は、遊技球が入球可能な入球口であり、遊技領域 P A の右側上方に設けられている。本実施形態では、第 2 始動口 3 4 に遊技球が入球すると、2 個の遊技球が賞球として払い出されるとともに、後述する当たり抽選が実行される。また、第 2 始動口 3 4 には、電動役物 3 4 a が設けられている。

20

【 1 2 6 3 】

スルーゲート 3 5 は、縦方向に貫通した貫通孔を備えている。スルーゲート 3 5 は、電動役物 3 4 a を開放状態とするための抽選を実行するための契機となるスルーゲートである。具体的には、遊技球がスルーゲート 3 5 を通過すると、主制御装置 6 0 は、当該通過を契機として内部抽選 (電動役物開放抽選) を行う。内部抽選の結果、電役開放に当選すると、電動役物 3 4 a は、所定の態様で開放状態となる電役開放状態へと移行する。スルーゲート 3 5 は、遊技球の流下方向に対して第 2 始動口 3 4 よりも上流側に配置されているため、スルーゲート 3 5 を通過した遊技球は、通過後に遊技領域 P A を流下して第 2 始動口 3 4 へ入球することが可能となっている。なお、本実施形態では、スルーゲート 3 5 に遊技球が通過しても、賞球の払い出しは実行されない。

30

【 1 2 6 4 】

可変入賞装置 3 6 は、遊技領域 P A の右側下方に設けられている。可変入賞装置 3 6 は、遊技盤 3 0 の背面側へと通じる大入賞口 3 6 a と、当該大入賞口 3 6 a を開閉する開閉扉 3 6 b とを備えている。大入賞口 3 6 a は、遊技球が入球可能な入球口であり、本実施形態では矩形に形成されている。開閉扉 3 6 b は、大入賞口 3 6 a よりも一回り大きいサイズの矩形の蓋体であり、通常は遊技球が大入賞口 3 6 a に入球できない閉鎖状態となっている。第 1 始動口 3 3 又は第 2 始動口 3 4 に遊技球が入球すると、主制御装置 6 0 は、当たり抽選 (内部抽選) を実行する。当たり抽選の結果、大当たりに当選すると、パチンコ機 1 0 は、開閉実行モードに移行する。開閉実行モードとは、可変入賞装置 3 6 の開閉扉 3 6 b の開閉処理を実行するモードである。具体的には、可変入賞装置 3 6 の開閉扉 3 6 b は、開閉実行モードに移行すると、遊技球が入球できない閉鎖状態から遊技球が入球可能な開放状態に移移するとともに、所定の条件が満たされた後に、再び、閉鎖状態に移移する。本実施形態では、可変入賞装置 3 6 の大入賞口 3 6 a に遊技球が入球すると、払出装置 7 1 によって 15 個の遊技球が賞球として払い出される。

40

【 1 2 6 5 】

V 入賞口 4 8 は、遊技球が入球可能な入球口であり、高確率モードを作動させる条件となる入球口である。本実施形態では、V 入賞口 4 8 は可変入賞装置 3 6 の大入賞口 3 6 a の内部に設けられている。V 入賞口 4 8 には、V 入賞口 4 8 を開閉する V 入賞口シャッター 4 8 a が設けられている。V 入賞口シャッター 4 8 a は、当たり抽選によって大当たり

50

に当選後、当該大当たり当選を契機として実行される開閉実行モードにおける所定のタイミングで閉鎖状態から開放状態となり、一定時間の経過後に閉鎖状態に戻る。可変入賞装置 36 の開閉扉 36b が開放状態であり、かつ V 入賞口シャッター 48a が開放状態である期間において、遊技球は V 入賞口 48 に入球可能となる。V 入賞口 48 に遊技球が入球すると、開閉実行モードの終了後に抽選モードが高確率モードに移行する。閉鎖状態から開放状態に切り替わる所定のタイミングについては、後述する。

#### 【1266】

本実施形態におけるパチンコ機 10 は、高確率モードの遊技状態で所定回数（以下、S T 回数とも呼ぶ）の遊技回を実行すると、その後、抽選モードが高確率モードから低確率モードに移行する。S T 回数は、本実施形態では 10 回である。なお、S T 回数は 10 回に限る必要はなく、20 回、9 回、8 回、7 回、6 回等の他の回数としてもよい。本実施形態では、S T 回数は、後述する時短継続回数（例えば 5 回）よりも多い回数に限るものとし、時短継続回数よりも多い回数であればいずれの回数としてもよい。

10

#### 【1267】

遊技盤 30 の最下部にはアウト口 43 が設けられており、各種入球口に入球しなかった遊技球は、アウト口 43 を通って遊技領域 P A から排出される。

#### 【1268】

一般入賞口 32、第 1 始動口 33、第 2 始動口 34、可変入賞装置 36 の大入賞口 36a、V 入賞口 48、及びアウト口 43 のそれぞれに入球した遊技球は、遊技盤 30 に形成された個別の開口部を通して遊技盤 30 の背面側に誘導され、遊技盤 30 の背面に設けられた排出通路に最終的に合流するように構成されている。当該排出通路には、遊技球を検知する排出通路検知センサーが設けられている。排出通路検知センサーによって遊技球を検知することによって、遊技盤 30 に発射された遊技球の個数を把握することが可能となっている。

20

#### 【1269】

メイン表示部 45 は、特図ユニット 37 と、普図ユニット 38 と、ラウンド表示部 39 とを有している。

#### 【1270】

特図ユニット 37 は、第 1 図柄表示部 37a と、第 2 図柄表示部 37b とを備えている。第 1 図柄表示部 37a 及び第 2 図柄表示部 37b は、それぞれ、複数のセグメント発光部が所定の態様で配列されたセグメント表示器によって構成されている。

30

#### 【1271】

第 1 図柄表示部 37a は第 1 の図柄を表示するための表示部である。第 1 の図柄とは、第 1 始動口 33 への遊技球の入球を契機とした当たり抽選に基づいて変動表示または停止表示される図柄をいう。第 1 図柄表示部 37a は、第 1 始動口 33 への遊技球の入球を契機とした当たり抽選が行われると、セグメント表示器に、抽選結果に対応した表示を行なわせるまでの表示態様として、第 1 の図柄の変動表示を行なわせる。抽選が終了した際には、第 1 図柄表示部 37a は、セグメント表示器に、抽選結果に対応した第 1 の図柄の停止表示を行なわせる。

#### 【1272】

40

第 2 図柄表示部 37b は第 2 の図柄を表示するための表示部である。第 2 の図柄とは、第 2 始動口 34 への遊技球の入球を契機とした当たり抽選に基づいて変動表示または停止表示される図柄をいう。第 2 図柄表示部 37b は、第 2 始動口 34 への遊技球の入球を契機とした当たり抽選が行われると、セグメント表示器に、抽選結果に対応した表示を行なわせるまでの表示態様として、第 2 の図柄の変動表示を行なわせる。抽選が終了した際には、第 2 図柄表示部 37b は、セグメント表示器に、抽選結果に対応した第 2 の図柄の停止表示を行なわせる。

#### 【1273】

ここで、第 1 図柄表示部 37a に表示される第 1 の図柄、または、第 2 図柄表示部 37b に表示される第 2 の図柄の変動表示が開始されてから停止表示されるまでの時間を変動

50

時間とも呼ぶ。具体的には、第 1 図柄表示部 3 7 a に表示される第 1 の図柄の変動表示が開始されてから停止表示されるまでの時間を第 1 の変動時間とも呼び、第 2 図柄表示部 3 7 b に表示される第 2 の図柄の変動表示が開始されてから停止表示されるまでの時間を第 2 の変動時間とも呼ぶ。

【 1 2 7 4 】

特図ユニット 3 7 は、さらに、第 1 図柄表示部 3 7 a 及び第 2 図柄表示部 3 7 b に隣接した位置に、ＬＥＤランプからなる第 1 保留表示部 3 7 c と第 2 保留表示部 3 7 d とを備えている。本実施形態では、第 1 始動口 3 3 に入球した遊技球は、最大 4 個まで保留される。第 1 保留表示部 3 7 c は、点灯させる ＬＥＤランプの色や組み合わせによって、第 1 始動口 3 3 の保留個数を表示する。また、本実施形態では、第 2 始動口 3 4 に入球した遊技球は、最大 4 個まで保留される。第 2 保留表示部 3 7 d は、点灯させる ＬＥＤランプの色や組み合わせによって、第 2 始動口 3 4 の保留個数を表示する。

10

【 1 2 7 5 】

普図ユニット 3 8 は、複数の ＬＥＤランプが所定の態様で配列された発光表示部によって構成されている。普図ユニット 3 8 は、スルーゲート 3 5 の通過を契機とした電動役物開放抽選が行われると、発光表示部の表示態様として点灯表示、点滅表示又は所定の態様の表示をさせる。電動役物開放抽選が終了した際には、普図ユニット 3 8 は、抽選結果に対応した所定の態様の表示を行う。

【 1 2 7 6 】

ラウンド表示部 3 9 は、複数の ＬＥＤランプが所定の態様で配列された発光表示部によって構成されており、開閉実行モードにおいて発生するラウンド遊技の回数の表示、又は、それに対応した表示をする。ラウンド遊技とは、予め定められた上限継続時間が経過すること、又は、予め定められた上限個数の遊技球が可変入賞装置 3 6 に入球することのいずれか一方の条件が満たされるまで、開閉扉 3 6 b の開放状態を継続する遊技のことである。ラウンド遊技の回数は、その移行の契機となった大当たり当選の種類に応じて異なる。ラウンド表示部 3 9 は、開閉実行モードが開始される場合にラウンド遊技の回数の表示を開始し、開閉実行モードが終了し新たな遊技回が開始される場合に終了する。

20

【 1 2 7 7 】

なお、特図ユニット 3 7、普図ユニット 3 8、およびラウンド表示部 3 9 は、セグメント表示器や ＬＥＤランプによる発光表示器によって構成されることに限定されず、例えば、液晶表示装置、有機 ＥＬ表示装置、ＣＲＴ又はドットマトリックス表示器など、抽選中及び抽選結果を示すことが可能な種々の表示装置によって構成されてもよい。

30

【 1 2 7 8 】

可変表示ユニット 4 0 は、遊技領域 ＰＡの略中央に配置されている。可変表示ユニット 4 0 は、図柄表示装置 4 1 を備える。図柄表示装置 4 1 は、液晶ディスプレイを備えている。図柄表示装置 4 1 は、表示制御装置 1 0 0 によって表示内容が制御される。なお、図柄表示装置 4 1 は、例えば、プラズマディスプレイ装置、有機 ＥＬ表示装置又は ＣＲＴ など、種々の表示装置に換えてもよい。

【 1 2 7 9 】

図柄表示装置 4 1 は、第 1 始動口 3 3 への入球に基づいて第 1 図柄表示部 3 7 a が変動表示又は停止表示をする場合に、それに合わせて図柄の変動表示又は停止表示を行う。また、図柄表示装置 4 1 は、第 2 始動口 3 4 への入球に基づいて第 2 図柄表示部 3 7 b が変動表示又は停止表示をする場合に、それに合わせて図柄の変動表示又は停止表示を行う。図柄表示装置 4 1 は、第 1 始動口 3 3 又は第 2 始動口 3 4 への入球をトリガとした表示演出に限らず、大当たり当選となった場合に移行する開閉実行モード中の表示演出なども行う。以下、図柄表示装置 4 1 の詳細について説明する。

40

【 1 2 8 0 】

図 1 2 0 は、図柄表示装置 4 1 において変動表示される図柄及び表示面 4 1 a を示す説明図である。図 1 2 0 ( a ) は、図柄表示装置 4 1 において変動表示される装飾図柄を示す説明図である。図 1 2 0 ( a ) に示すように、図柄表示装置 4 1 には、装飾図柄として

50

、数字の 1 ～ 8 を示す図柄が変動表示される。なお、変動表示される装飾図柄として、数字の 1 ～ 8 を示す各図柄に、キャラクターなどの絵柄が付された図柄を採用してもよい。

【 1 2 8 1 】

図 1 2 0 ( b ) は、図柄表示装置 4 1 の表示面 4 1 a を示す説明図である。図示するように、表示面 4 1 a には、左、中、右の 3 つの図柄列 Z 1、Z 2、Z 3 が表示される。各図柄列 Z 1 ～ Z 3 には、図 1 2 0 ( a ) に示した数字 1 ～ 8 の図柄が、数字の昇順又は降順に配列されるとともに、各図柄列が周期性をもって上から下へ又は下から上へとスクロールする変動表示が行われる。図 1 2 0 ( b ) に示すように、スクロールによる変動表示の後、各図柄列毎に 1 個の図柄が、有効ライン L 1 上に停止した状態で表示される。

【 1 2 8 2 】

具体的には、第 1 始動口 3 3 又は第 2 始動口 3 4 へ遊技球が入球すると、各図柄列 Z 1 ～ Z 3 の図柄が周期性をもって所定の向きにスクロールする変動表示が開始される。そして、スクロールする各図柄が、図柄列 Z 1、図柄列 Z 3、図柄列 Z 2 の順に、変動表示から待機表示に切り替わり、最終的に各図柄列 Z 1 ～ Z 3 に所定の図柄が停止表示した状態となる。図柄の変動表示が終了して停止表示した状態となる場合、主制御装置 6 0 による当たり抽選の結果が大当たり当選であった場合には、予め定められた所定の図柄の組み合わせが有効ライン L 1 上に形成される。例えば、同一の図柄の組み合わせが有効ライン L 1 上に形成される。なお、図柄表示装置 4 1 における装飾図柄の変動表示の態様は、上述の態様に限定されることなく、図柄列の数、有効ラインの数、図柄列における図柄の変動表示の方向、各図柄列の図柄数など、装飾図柄の変動表示の態様は種々の態様を採用可能である。

【 1 2 8 3 】

ここで、「遊技回」とは、第 1 図柄表示部 3 7 a または第 2 図柄表示部 3 7 b の変動表示が開始されてから、変動表示が終了して停止表示となり、当該停止表示が終了するまでを言い、第 1 始動口 3 3 及び第 2 始動口 3 4 のいずれかの入球に基づいて取得された特別情報についての当たり抽選の抽選結果を、遊技者に告知する処理の 1 単位である。換言すれば、パチンコ機 1 0 は、1 遊技回毎に、1 つの特別情報についての 1 つの当たり抽選の抽選結果を遊技者に告知する。本実施形態のパチンコ機 1 0 は、第 1 始動口 3 3 及び第 2 始動口 3 4 のいずれかの入球に基づいて特別情報を取得すると、1 遊技回毎に、第 1 図柄表示部 3 7 a 及び第 2 図柄表示部 3 7 b のいずれか一方において、セグメント表示器を変動表示させた後に、当該取得した特別情報の抽選結果に対応した表示となるようにセグメント表示器を停止表示させる。また、本実施形態のパチンコ機 1 0 は、第 1 始動口 3 3 及び第 2 始動口 3 4 のいずれかの入球に基づいて特別情報を取得すると、1 遊技回毎に、図柄表示装置 4 1 において、所定の図柄列を変動表示させた後に、当該取得した特別情報の抽選結果に対応した表示となるように図柄列を停止表示させる。また、1 回の遊技回に要する時間を単位遊技時間とも呼ぶ。単位遊技時間は、変動表示が開始されてから所定の抽選結果が停止表示されるまでの時間である変動時間と、所定の抽選結果が停止表示されている時間である停止時間とによって構成されている。

【 1 2 8 4 】

さらに、図 1 2 0 ( b ) に示すように、図柄表示装置 4 1 の表示面 4 1 a には、第 1 保留表示領域 D s 1 と、第 2 保留表示領域 D s 2 とが表示される。第 1 保留表示領域 D s 1 には、第 1 始動口 3 3 への入球に基づく保留個数が表示される。第 2 保留表示領域 D s 2 には、第 2 始動口 3 4 への入球に基づく保留個数が表示される。なお、本実施形態では、上述したように、第 1 始動口 3 3 及び第 2 始動口 3 4 に入球した遊技球の保留個数は、それぞれ最大 4 個までである。

【 1 2 8 5 】

また、図 1 2 0 ( b ) に示すように、表示面 4 1 a には、特図ユニット 3 7 の第 1 図柄表示部 3 7 a に表示される第 1 の図柄の変動表示および停止表示に同期した点滅表示および点灯表示を行う第 1 同期表示部 S y n c 1 と、特図ユニット 3 7 の第 2 図柄表示部 3 7 b に表示される第 2 の図柄の変動表示および停止表示に同期した点滅表示および点灯表示

10

20

30

40

50

を行う第2同期表示部 S y n c 2 とを備える。具体的には、第1図柄表示部 3 7 a が変動表示をしている場合には第1同期表示部 S y n c 1 は点滅表示をし、第1図柄表示部 3 7 a が停止表示をしている場合には第1同期表示部 S y n c 1 は点灯表示をする。また、第2図柄表示部 3 7 b が変動表示をしている場合には第2同期表示部 S y n c 2 は点滅表示をし、第2図柄表示部 3 7 b が停止表示をしている場合には第2同期表示部 S y n c 2 は点灯表示をする。

【1286】

なお、本実施形態においては、表示面 4 1 a は、メイン表示領域 M A、第1保留表示領域 D s 1、第2保留表示領域 D s 2、第1同期表示部 S y n c 1、および第2同期表示部 S y n c 2 を表示する構成としたが、表示面 4 1 a がこれらの表示の一部または全部を表示しない構成を採用してもよい。

【1287】

《3-2》遊技機の電氣的構成：

次に、パチンコ機 1 0 の電氣的構成について説明する。本説明においては、パチンコ機 1 0 の電氣的構成をブロック図を用いて説明する。

【1288】

図 1 2 1 は、パチンコ機 1 0 の電氣的構成を示すブロック図である。パチンコ機 1 0 は、主に、主制御装置 6 0 を中心に構成されるとともに、音声発光制御装置 9 0 と、表示制御装置 1 0 0 とを備えている。

【1289】

主制御装置 6 0 は、遊技の主たる制御を司る主制御基板 6 1 を備えている。主制御基板 6 1 は、複数の機能を有する素子によって構成される M P U 6 2 を備えている。M P U 6 2 は、各種制御プログラムを実行する C P U (図示せず)と、各種制御プログラムや固定値データを記録した R O M 6 3 と、R O M 6 3 内に記録されているプログラムを実行する際に各種データ等を一時的に記憶するためのメモリである R A M 6 4 とを備えている。M P U 6 2 は、その他、割込回路、タイマー回路、データ入出力回路、乱数発生器としてのカウンタ回路を備えている。なお、M P U 6 2 が有する機能の一部を、別の素子が備えていてもよい。R O M 6 3 や R A M 6 4 に設けられている各種エリアの詳細については後述する。

【1290】

主制御基板 6 1 には、入力ポート (図示せず) 及び出力ポート (図示せず) がそれぞれ設けられている。主制御基板 6 1 の入力ポートには、払出制御装置 7 0 と、電源装置 8 5 に設けられた停電監視回路 8 6 とが接続されている。主制御基板 6 1 は、停電監視回路 8 6 を介して、電源装置 8 5 から直流安定 2 4 V の電源の供給を受ける。電源装置 8 5 は、外部電源としての商用電源に接続されており、商用電源から供給される外部電力を、主制御装置 6 0 や払出制御装置 7 0 等が必要な動作電力に変換して、各装置に電力を供給する。また電源装置 8 5 は、コンデンサ (図示せず) を備えており、停電が発生した場合や電源スイッチ 8 8 (図 1 1 8) が O F F にされた場合には、所定期間、各装置への電力供給を継続する。

【1291】

また、主制御基板 6 1 の入力ポートには、一般入賞口 3 2、第1始動口 3 3、第2始動口 3 4、スルーゲート 3 5、可変入賞装置 3 6、V入賞口 4 8 などの各種の入球口やスルーゲートに設けられた各種検知センサー 6 7 a ~ 6 7 f が接続されている。主制御基板 6 1 の M P U 6 2 は、これらの検知センサー 6 7 a ~ 6 7 f からの信号に基づいて、遊技領域 P A を流下する遊技球が入球口へ入球したか否かの判定や、遊技球がスルーゲートを通過したか否かの判定を行う。さらに、M P U 6 2 は、第1始動口 3 3、第2始動口 3 4 への遊技球の入球に基づいて当たり抽選を実行するとともに、スルーゲート 3 5 への入球に基づいて電動役物開放抽選を実行する。

【1292】

主制御基板 6 1 の出力ポートには、可変入賞装置 3 6 の開閉扉 3 6 b を開閉動作させる

10

20

30

40

50

可変入賞駆動部 3 6 c と、第 2 始動口 3 4 の電動役物 3 4 a を開閉動作させる電動役物駆動部 3 4 b と、V 入賞口シャッター 4 8 a を開閉動作させる V 入賞口シャッター駆動部 4 8 b と、メイン表示部 4 5 とが接続されている。主制御基板 6 1 には各種ドライバ回路が設けられており、M P U 6 2 は、当該ドライバ回路を通じて各種駆動部の駆動制御を実行する。

#### 【 1 2 9 3 】

具体的には、M P U 6 2 は、開閉実行モードにおいては、開閉扉 3 6 b が開閉されるように可変入賞駆動部 3 6 c の駆動制御を実行する。また、電動役物開放抽選の結果、電役開放に当選した場合には、M P U 6 2 は、電動役物 3 4 a が開放されるように電動役物駆動部 3 4 b の駆動制御を実行する。また、第 1 始動口 3 3、第 2 始動口 3 4 への遊技球の入球に基づく抽選において所定の抽選結果となった場合には、ラウンド遊技中における所定のタイミングで、V 入賞口 4 8 を開放・閉鎖する V 入賞口シャッター 4 8 a が開閉されるように V 入賞口シャッター駆動部 4 8 b の駆動制御を実行する。さらに、各遊技回においては、M P U 6 2 は、メイン表示部 4 5 における第 1 図柄表示部 3 7 a 又は第 2 図柄表示部 3 7 b の表示制御を実行するとともに、開閉実行モードにおいては、メイン表示部 4 5 におけるラウンド表示部 3 9 の表示制御を実行する。

#### 【 1 2 9 4 】

主制御基板 6 1 の出力ポートには、払出制御装置 7 0 と、音声発光制御装置 9 0 とが接続されている。払出制御装置 7 0 には、例えば、主制御装置 6 0 から入賞判定結果に基づいて賞球コマンドが送信される。主制御装置 6 0 が賞球コマンドを送信する際には、主制御基板 6 1 の M P U 6 2 は、R O M 6 3 のコマンド情報記憶エリア 6 3 g を参照する。具体的には、一般入賞口 3 2 への入球を特定した場合には 1 0 個の遊技球の払い出しに対応した賞球コマンドが主制御装置 6 0 から送信され、第 1 始動口 3 3 への入球を特定した場合には 3 個の遊技球の払い出しに対応した賞球コマンドが主制御装置 6 0 から送信され、第 2 始動口 3 4 への入球を特定した場合には 2 個の遊技球の払い出しに対応した賞球コマンドが主制御装置 6 0 から送信され、大入賞口 3 6 a への入球を特定した場合には 1 5 個の遊技球の払い出しに対応した賞球コマンドが主制御装置 6 0 から送信される。払出制御装置 7 0 は、主制御装置 6 0 から受信した賞球コマンドに基づいて、払出装 7 1 を制御して賞球の払出を行う。

#### 【 1 2 9 5 】

払出制御装置 7 0 には、発射制御装置 8 0 が接続されている。発射制御装置 8 0 は、遊技球発射機構 8 1 の発射制御を行う。遊技球発射機構 8 1 は、所定の発射条件が整っている場合に駆動される。また、発射制御装置 8 0 には、操作ハンドル 2 5 と、遊技球発射ボタン 2 6 とが接続されている。上述のように、操作ハンドル 2 5 は、タッチセンサー 2 5 a と、ウェイトボタン 2 5 b と、可変抵抗器 2 5 c とを備える。遊技者が操作ハンドル 2 5 を握ることによって、タッチセンサー 2 5 a がオンになり、遊技者が操作ハンドル 2 5 を回動操作すると、可変抵抗器 2 5 c の抵抗値が回動操作量に対応して変化し、可変抵抗器 2 5 c の抵抗値に対応した強さで遊技球発射機構から遊技盤の前面に遊技球が発射される。上述のように、遊技球発射ボタン 2 6 は、遊技者によって操作されることによって、遊技者の操作ハンドル 2 5 の回動操作量にかかわらず、操作ハンドル 2 5 の回動操作量が最大である場合と同じ発射強度で、遊技盤の前面に遊技球が発射される。

#### 【 1 2 9 6 】

音声発光制御装置 9 0 は、主制御装置 6 0 から送信された各種コマンドを受信し、受信した各種コマンドに対応した処理を実行する。主制御装置 6 0 が各種コマンドを送信する際には、R O M 6 3 のコマンド情報記憶エリア 6 3 g を参照する。これら各種コマンドの詳細については後述する

#### 【 1 2 9 7 】

その他、音声発光制御装置 9 0 は、主制御装置 6 0 から受信した各種コマンドに基づいて、前扉枠 1 4 に配置された L E D などの発光手段からなる各種ランプ 4 7 の駆動制御や、スピーカー 4 6 の駆動制御を行うとともに、表示制御装置 1 0 0 の制御を行う。また、

10

20

30

40

50

音声発光制御装置 90 には、演出操作ボタン 24 が接続されており、所定のタイミングで遊技者によって演出操作ボタン 24 が操作された場合には、当該操作を反映した遊技演出を行うように各種ランプ 47、スピーカー 46、表示制御装置 100 等の制御を行う。

#### 【1298】

表示制御装置 100 は、音声発光制御装置 90 から受信した各種コマンドに基づいて、図柄表示装置 41 の表示制御を実行する。具体的には、表示制御装置 100 は、音声発光制御装置 90 から受信した各種コマンドに基づいて、図柄表示装置 41 における図柄の変動時間及び最終的に停止表示させる図柄の組み合わせの種類を把握するとともに、リーチの発生の有無、リーチ演出の内容、及び、各遊技回において実行される予告演出の内容等を把握する。なお、本実施形態においては、図柄の組み合わせが停止表示している時間である停止時間は一定である。従って、変動時間が決定されることによって、1 遊技回に要する時間である単位遊技時間は一意に決定される。以上、パチンコ機 10 の電氣的構成について説明した。

10

#### 【1299】

図 122 は、当たり抽選などに用いられる各種カウンタの内容を示す説明図である。各種カウンタ情報は、MPU 62 が当たり抽選、メイン表示部 45 の表示の設定、及び、図柄表示装置 41 の図柄表示の設定などを行う際に用いられる。具体的には、当たり抽選には当たり乱数カウンタ C1 が用いられる。大当たり種別を振り分ける際には大当たり種別カウンタ C2 が用いられる。図柄表示装置 41 に表示させる図柄列を外れ変動させる際にリーチを発生させるか否かのリーチ判定にはリーチ乱数カウンタ C3 が用いられる。高確率モードを終了させるか否かの転落抽選には転落乱数カウンタ CF が用いられる。

20

#### 【1300】

当たり乱数カウンタ C1 の初期値設定には乱数初期値カウンタ CINI が用いられる。また、メイン表示部 45 の第 1 図柄表示部 37a 及び第 2 図柄表示部 37b、並びに図柄表示装置 41 における変動時間を決定する際には変動種別カウンタ CS が用いられる。さらに、第 2 始動口 34 の電動役物 34a を開放状態とするか否かの電動役物開放抽選には電動役物開放カウンタ C4 が用いられる。

#### 【1301】

各カウンタ C1 ~ C3、CINI、CS、C4 は、その更新の都度、カウンタ値に 1 が加算され、最大値に達した後に 0 に戻るループカウンタである。各カウンタは短時間の間隔で更新され、その更新値が RAM 64 の所定領域に設定された抽選カウンタ用バッファ 64a に適宜記憶される。

30

#### 【1302】

RAM 64 には、保留情報記憶エリア 64b と、判定処理実行エリア 64c とが設けられている。保留情報記憶エリア 64b には、第 1 保留エリア Ra と第 2 保留エリア Rb とが設けられている。本実施形態では、第 1 始動口 33 に遊技球が入球すると、入球のタイミングにおける当たり乱数カウンタ C1、大当たり種別カウンタ C2、リーチ乱数カウンタ C3、および転落乱数カウンタ CF の各値が保留情報記憶エリア 64b の第 1 保留エリア Ra に記憶される。第 1 保留エリア Ra には、第 1 始動口 33 に入球した遊技球の保留個数の最大値に対応した 4 個のエリア、すなわち、第 1 エリア、第 2 エリア、第 3 エリア、および第 4 エリアが設けられている。第 1 始動口 33 に遊技球が入球すると、入球のタイミングにおける当たり乱数カウンタ C1、大当たり種別カウンタ C2、リーチ乱数カウンタ C3、および転落乱数カウンタ CF の各値が保留情報（以下、特 1 保留とも呼ぶ）として、第 1 ~ 第 4 エリアのうちの一つのエリアに記憶される。第 1 ~ 第 4 エリアのいずれに記憶されるかは、入球の順序によって決定されており、入球のタイミングが早いほど上位のエリア（第 1 エリアが最も上位のエリア）に記憶される。

40

#### 【1303】

また、第 2 始動口 34 に遊技球が入球すると、入球のタイミングにおける当たり乱数カウンタ C1、大当たり種別カウンタ C2、リーチ乱数カウンタ C3 および転落乱数カウンタ CF の各値が保留情報記憶エリア 64b の第 2 保留エリア Rb に時系列的に記憶される

50

。第2保留エリアR bには、第2始動口3 4に入球した遊技球の保留個数の最大値に対応した4個のエリア、すなわち、第1エリア、第2エリア、第3エリア、および第4エリアが設けられている。第2始動口3 4に遊技球が入球すると、入球のタイミングにおける当たり乱数カウンタC 1、大当たり種別カウンタC 2、リーチ乱数カウンタC 3、および転落乱数カウンタC Fの各値が保留情報（以下、特2保留とも呼ぶ）として、第1～第4エリアのうちの一つのエリアに記憶される。第1～第4エリアのいずれに記憶されるかは、入球の順序によって決定されており、入球のタイミングが早いほど上位のエリア（第1エリアが最も上位のエリア）に記憶される。

【1304】

当たり乱数カウンタC 1の詳細について説明する。当たり乱数カウンタC 1は、上述のように当たり抽選に用いられる。当たり乱数カウンタC 1は、例えば、0～1199の範囲内で順に1ずつ加算され、最大値に達した後0に戻るよう構成されている。また、当たり乱数カウンタC 1が1周すると、その時点の乱数初期値カウンタC INIの値が当該当たり乱数カウンタC 1の初期値として読み込まれる。なお、乱数初期値カウンタC INIは、当たり乱数カウンタC 1と同様のループカウンタである（値＝0～1199）。

10

【1305】

当たり乱数カウンタC 1は定期的に更新され、その更新値は、第1始動口3 3に遊技球が入球した場合には、当該入球のタイミングで保留情報記憶エリア6 4 bの第1保留エリアR aに記憶され、第2始動口3 4に遊技球が入球した場合には、当該入球のタイミングで保留情報記憶エリア6 4 bの第2保留エリアR bに記憶される。

20

【1306】

第1保留エリアR aに記憶された当たり乱数カウンタC 1の値は、判定処理実行エリア6 4 cの実行エリアA Eに移動し、ROM 6 3の当否テーブル記憶エリア6 3 aに記憶されている当否テーブルと照合され、大当たりとなるか否かが判定される。また、第2保留エリアR bに記憶された当たり乱数カウンタC 1の値は、判定処理実行エリア6 4 cの実行エリアA Eに移動し、ROM 6 3の当否テーブル記憶エリア6 3 aに記憶されている当否テーブルと照合され、大当たりとなるか否かが判定される。

【1307】

本実施形態のパチンコ機10においては、第1保留エリアR aに記憶された当たり乱数カウンタC 1の値は、第1始動口3 3に遊技球が入球することによって取得された順番に判定処理実行エリア6 4 cの実行エリアA Eに移動する。具体的には、第1保留エリアR aの第1エリアに格納されているデータを判定処理実行エリア6 4 cに移動させ、第1保留エリアR aの記憶エリアに格納されているデータをシフトさせる処理を実行する。データのシフトは、第1～第4エリアに格納されているデータを上位エリア側に順にシフトさせるものである。具体的には、第1エリアのデータをクリアすると共に、第2エリア 第1エリア、第3エリア 第2エリア、第4エリア 第3エリアといった具合に各エリア内のデータをシフトさせる。

30

【1308】

また、第2保留エリアR bに記憶された当たり乱数カウンタC 1の値は、第2始動口3 4に遊技球が入球することによって取得された順番に判定処理実行エリア6 4 cの実行エリアA Eに移動する。具体的には、第2保留エリアR bの第1エリアに格納されているデータを判定処理実行エリア6 4 cに移動させ、第2保留エリアR bの記憶エリアに格納されているデータをシフトさせる処理を実行する。データのシフトは、第1～第4エリアに格納されているデータを上位エリア側に順にシフトさせるものである。具体的には、第1エリアのデータをクリアすると共に、第2エリア 第1エリア、第3エリア 第2エリア、第4エリア 第3エリアといった具合に各エリア内のデータをシフトさせる。

40

【1309】

そして、第2保留エリアR bに当たり乱数カウンタC 1の値が記憶されている場合には、第1保留エリアR aに当たり乱数カウンタC 1の値が記憶されているか否かに関わらず、第2保留エリアR bに記憶されている当たり乱数カウンタC 1の値を、判定処理実行工

50



リア 6 4 c の実行エリア A E に移動する対象とする。これにより、第 1 保留エリア R a 及び第 2 保留エリア R b の両方に当たり乱数カウンタ C 1 の値が記憶されている場合には、第 2 始動口 3 4 に対応した第 2 保留エリア R b に記憶されている当たり乱数カウンタ C 1 の値が優先される。すなわち、本実施形態では、第 1 保留エリア R a 及び第 2 保留エリア R b の両方に当たり乱数カウンタ C 1 の値が記憶されている場合には、第 2 始動口 3 4 に対応した第 2 保留エリア R b に記憶されている当たり乱数カウンタ C 1 の値が優先され、第 2 保留エリア R b に記憶されている当たり乱数カウンタ C 1 の値の中では、第 2 保留エリア R b の第 1 エリアに格納されているデータを判定処理実行エリア 6 4 c に移動させ、第 2 保留エリア R b の記憶エリアに格納されているデータをシフトさせる処理を実行する。第 2 保留エリア R b に当たり乱数カウンタ C 1 の値が記憶されていない場合には、第 1 保留エリア R a に記憶されている当たり乱数カウンタ C 1 の値の中では、第 1 保留エリア R a の第 1 エリアに格納されているデータを判定処理実行エリア 6 4 c に移動させ、第 1 保留エリア R a の記憶エリアに格納されているデータをシフトさせる処理を実行する。

10

#### 【 1 3 1 0 】

なお、上述した説明では、第 1 保留エリア R a または第 2 保留エリア R b に記憶された当たり乱数カウンタ C 1 の値がどういった順序で判定処理実行エリア 6 4 c の実行エリア A E に移動されるかを説明したが、当たり乱数カウンタ C 1 の値に限るものではなく、第 1 保留エリア R a または第 2 保留エリア R b に記憶された当たり乱数カウンタ C 1 以外のカウンタ（大当たり種別カウンタ C 2、リーチ乱数カウンタ C 3 および転落乱数カウンタ C F）の各値についても、同様の順序で判定処理実行エリア 6 4 c の実行エリア A E に移動される。

20

#### 【 1 3 1 1 】

次に、大当たり種別カウンタ C 2 の詳細について説明する。大当たり種別カウンタ C 2 は、大当たり種別を判定する際に用いられる。大当たり種別カウンタ C 2 は、0 ~ 3 9 の範囲内で順に 1 ずつ加算され、最大値に達した後 0 に戻るように構成されている。

#### 【 1 3 1 2 】

大当たり種別カウンタ C 2 は定期的に更新され、その更新値は、第 1 始動口 3 3 に遊技球が入球した場合には当該入球のタイミングで保留情報記憶エリア 6 4 b の第 1 保留エリア R a に記憶され、第 2 始動口 3 4 に遊技球が入球した場合には当該入球のタイミングで保留情報記憶エリア 6 4 b の第 2 保留エリア R b に記憶される。第 1 保留エリア R a に記憶された大当たり種別カウンタ C 2 の値は、判定処理実行エリア 6 4 c の実行エリア A E に移動する。第 2 保留エリア R b に記憶された大当たり種別カウンタ C 2 の値は、判定処理実行エリア 6 4 c の実行エリア A E に移動する。

30

#### 【 1 3 1 3 】

上述したように、M P U 6 2 は、判定処理実行エリア 6 4 c に記憶されている当たり乱数カウンタ C 1 の値を用いて当たり抽選を行なうとともに、当たり抽選の結果が大当たりである場合には、判定処理実行エリア 6 4 c に記憶されている大当たり種別カウンタ C 2 の値を用いて大当たり種別を判定する。さらに、M P U 6 2 は、これらの当たり乱数カウンタ C 1 の値及び大当たり種別カウンタ C 2 の値を用いて、第 1 図柄表示部 3 7 a 及び第 2 図柄表示部 3 7 b に停止表示させるセグメント表示器の表示態様を決定する。その決定に際しては、R O M 6 3 の停止結果テーブル記憶エリア 6 3 f に記憶されている停止結果テーブルが参照される。

40

#### 【 1 3 1 4 】

次に、リーチ乱数カウンタ C 3 の詳細について説明する。リーチ乱数カウンタ C 3 は、当たり抽選の結果が大当たりではない場合においてリーチが発生するか否かを判定する際に用いられる。リーチ乱数カウンタ C 3 は、例えば 0 ~ 2 3 8 の範囲内で順に 1 ずつ加算され、最大値に達した後 0 に戻るように構成されている。

#### 【 1 3 1 5 】

リーチ乱数カウンタ C 3 は定期的に更新され、その更新値は、第 1 始動口 3 3 に遊技球が入球した場合には当該入球のタイミングで保留情報記憶エリア 6 4 b の第 1 保留エリア

50

R a に記憶され、第 2 始動口 3 4 に遊技球が入球した場合には当該入球のタイミングで保留情報記憶エリア 6 4 b の第 2 保留エリア R b に記憶される。第 1 保留エリア R a に記憶されたリーチ乱数カウンタ C 3 の値は、判定処理実行エリア 6 4 c の実行エリア A E に移動した後、R O M 6 3 のリーチ判定用テーブル記憶エリア 6 3 c に記憶されているリーチ判定用テーブルと照合され、リーチが発生するか否かが判定される。第 2 保留エリア R b に記憶されたリーチ乱数カウンタ C 3 の値は、判定処理実行エリア 6 4 c の実行エリア A E に移動した後、R O M 6 3 のリーチ判定用テーブル記憶エリア 6 3 c に記憶されているリーチ判定用テーブルと照合され、リーチが発生するか否かが判定される。ただし、当たり抽選の結果が大当たりとなり、開閉実行モードに移行する場合には、M P U 6 2 は、リーチ乱数カウンタ C 3 の値に関係なくリーチ発生が決定される。

10

#### 【 1 3 1 6 】

リーチとは、図柄表示装置 4 1 の表示画面に表示される複数の図柄列のうち一部の図柄列について、大当たりに対応した図柄の組み合わせが成立する可能性がある図柄の一部の組み合わせが停止表示され、その状態で残りの図柄列において図柄の変動表示を行う表示状態のことを言う。なお、本実施形態のパチンコ機 1 0 において大当たりに対応した図柄の組み合わせとは、所定の有効ラインにおける同一の図柄の組み合わせのことをいう。具体例としては、図 1 2 0 ( b ) の表示面 4 1 a のメイン表示領域 M A において、最初に図柄列 Z 1 において図柄が停止表示され、次に図柄列 Z 3 において Z 1 と同じ図柄が停止表示されることでリーチラインが形成され、当該リーチラインが形成されている状況化において図柄列 Z 2 において図柄の変動表示が行われることでリーチとなる。そして、大当たりが発生する場合には、リーチラインを形成している図柄と同一の図柄が図柄列 Z 2 に停止表示される。

20

#### 【 1 3 1 7 】

また、リーチには、リーチラインが形成された状態で、残りの図柄列において図柄の変動表示を行うとともに、その背景画面において所定のキャラクターなどを動画として表示することによりリーチ演出を行うものや、リーチラインが形成された図柄の組み合わせを縮小表示させる又は非表示とした上で、表示面 4 1 a の略全体において所定のキャラクターなどを動画として表示することによりリーチ演出を行うものが含まれる。また、リーチ演出が行われている場合又はリーチ表示の前に所定のキャラクターといった所定画像を用いた予告表示を行うか否かの決定を、リーチ乱数カウンタ C 3 やその他のカウンタを用いて行うようにしてもよい。

30

#### 【 1 3 1 8 】

次に、転落乱数カウンタ C F の詳細について説明する。転落乱数カウンタ C F は、抽選モードが高確率モードである遊技状態において、高確率モードを終了させるか否かの判定である転落抽選を実行する際に用いられる。転落抽選に当選すると、遊技回における抽選モードは、高確率モードから低確率モードに変更される。

#### 【 1 3 1 9 】

転落乱数カウンタ C F は、例えば 0 ~ 2 9 9 の範囲内で順に 1 ずつ加算され、最大に達した後 0 に戻る構成である。転落乱数カウンタ C F は定期的に更新され、その更新値は、第 1 始動口 3 3 に遊技球が入球した場合には当該入球のタイミングで保留情報記憶エリア 6 4 b の第 1 保留エリア R a に記憶され、第 2 始動口 3 4 に遊技球が入球した場合には当該入球のタイミングで転落乱数カウンタ C F の更新値が R A M 6 4 の第 2 保留エリア R b に記憶される。第 1 保留エリア R a に記憶された転落乱数カウンタ C F の値は、実行中の遊技回が終了する毎に判定処理実行エリア 6 4 c の実行エリア A E に移動する。第 2 保留エリア R b に記憶された転落乱数カウンタ C F の値は、判定処理実行エリア 6 4 c の実行エリア A E に移動した後、R O M 6 3 の転落抽選用テーブル記憶エリア 6 3 d に記憶されている当否テーブル（転落抽選用当否テーブル：図 1 2 6 ）と照合され、高確率モードを終了させるか否かが決定される。

40

#### 【 1 3 2 0 】

次に、変動種別カウンタ C S の詳細について説明する。変動種別カウンタ C S は、第 1

50

図柄表示部 3 7 a 及び第 2 図柄表示部 3 7 b における変動時間と、図柄表示装置 4 1 における図柄の変動時間とを、MPU 6 2 において決定する際に用いられる。変動種別カウンタ C 5 は、例えば 0 ~ 1 9 8 の範囲内で順に 1 ずつ加算され、最大値に達した後 0 に戻るように構成されている。

【 1 3 2 1 】

変動種別カウンタ C 5 は、後述する通常処理が 1 回実行される毎に 1 回更新され、当該通常処理内の残余時間内でも繰り返し更新される。そして、第 1 図柄表示部 3 7 a 又は第 2 図柄表示部 3 7 b における変動表示の開始時及び図柄表示装置 4 1 による図柄の変動開始時における変動パターンの決定に際して変動種別カウンタ C 5 のバッファ値が取得される。第 1 図柄表示部 3 7 a 及び第 2 図柄表示部 3 7 b における変動時間の決定に際しては、ROM 6 3 の変動時間テーブル記憶エリア 6 3 h に記憶されている変動時間テーブルが用いられる。

10

【 1 3 2 2 】

次に、電動役物開放カウンタ C 4 の詳細について説明する。電動役物開放カウンタ C 4 は、例えば、0 ~ 4 6 5 の範囲内で順に 1 ずつ加算され、最大値に達した後 0 に戻る構成である。電動役物開放カウンタ C 4 は定期的に更新され、スルーゲート 3 5 に遊技球が入球したタイミングで RAM 6 4 の電役保留エリア 6 4 d に記憶される。そして、所定のタイミングで、電役保留エリア 6 4 d に記憶されている電動役物開放カウンタ C 4 の値が電役実行エリア 6 4 e に移動した後、電役実行エリア 6 4 e において電動役物開放カウンタ C 4 の値を用いて電動役物 3 4 a を開放状態に制御するか否かの抽選（以下、電動役物開放抽選と呼ぶ）が行われる。具体的には、電役実行エリア 6 4 e において、ROM 6 3 の役物抽選用テーブル記憶エリア 6 3 e に記憶されている当否テーブル（電動役物開放抽選用当否テーブル）と電動役物開放カウンタ C 4 の値とが照合され、電動役物 3 4 a を開放状態に制御するか否かが決定される。

20

【 1 3 2 3 】

なお、取得された当たり乱数カウンタ C 1 の値、大当たり種別カウンタ C 2 の値、リーチ乱数カウンタ C 3 の値、電動役物開放カウンタ C 4 の値および転落乱数カウンタ C F の値の少なくとも一つが本発明における特別情報に相当する。

【 1 3 2 4 】

次に、当否テーブルについて説明する。当否テーブルは、当たり乱数カウンタ C 1 に基づいて当たり抽選を行う際に、当該当たり乱数カウンタ C 1 と照合するためのテーブルデータである。パチンコ機 1 0 には、当たり抽選の抽選モードとして、低確率モードと高確率モードとが設定されており、低確率モード時における当たり抽選の際には低確率モード用の当否テーブルが参照され、高確率モード時における当たり抽選の際には高確率モード用の当否テーブルが参照される。また、本実施形態においては、パチンコ機 1 0 は、第 1 始動口 3 3 への遊技球の入球に基づいて保留情報記憶エリア 6 4 b の第 1 保留エリア R a に記憶され、その後判定処理実行エリア 6 4 c に移行された当たり乱数カウンタ C 1 と照合するための当否テーブルと、第 2 始動口 3 4 への遊技球の入球に基づいて判定処理実行エリア 6 4 c に記憶された当たり乱数カウンタ C 1 と照合するための当否テーブルとを、それぞれ別のテーブルデータとして記憶している。具体的には、パチンコ機 1 0 は、第 1 始動口用の当否テーブル（低確率モード用）、第 1 始動口用の当否テーブル（高確率モード用）、第 2 始動口用の当否テーブル（低確率モード用）、第 2 始動口用の当否テーブル（高確率モード用）の 4 つの当否テーブルを、ROM 6 3 の当否テーブル記憶エリア 6 3 a に記憶している。

30

40

【 1 3 2 5 】

図 1 2 3 は、第 1 始動口用の当否テーブルの内容を示す説明図である。図 1 2 3 ( a ) は第 1 始動口用の当否テーブル（低確率モード用）を示し、図 1 2 3 ( b ) は第 1 始動口用の当否テーブル（高確率モード用）を示している。

【 1 3 2 6 】

図 1 2 3 ( a ) に示すように、第 1 始動口用の当否テーブル（低確率モード用）には、

50

大当たりとなる当たり乱数カウンタC1の値として、0～19の20個の値が設定されている。そして、0～3979の値のうち、0～19の20個の値以外の値(20～3979)が外れである。この場合の大当たりとなる当たり乱数カウンタC1の値群の数は、全体の数に対して $20/3980 (= 1/199)$ となっている。

【1327】

一方、図123(b)に示すように、第1始動口用の当否テーブル(高確率モード用)には、大当たりとなる当たり乱数カウンタC1の値として、0～198の199個の値が設定されている。そして、0～3979の値のうち、0～198の199個の値以外の値(199～3979)が外れである。この場合の大当たりとなる当たり乱数カウンタC1の値群の数は、全体の数に対して $199/3980 (= 1/20)$ となっている。このように、高確率モードは、低確率モードに比べて、当たり抽選において大当たりに当選する確率が高くなっている。

10

【1328】

図124は、第2始動口用の当否テーブルの内容を示す説明図である。図124(a)は第2始動口用の当否テーブル(低確率モード用)を示し、図124(b)は第2始動口用の当否テーブル(高確率モード用)を示している。

【1329】

図124(a)に示すように、第2始動口用の当否テーブル(低確率モード用)には、大当たりとなる当たり乱数カウンタC1の値として、0～19の20個の値が設定されている。そして、第2始動口用の当否テーブル(低確率モード用)には、0～3979の値のうち、0～19の20個の値以外の値(20～3979)が、時短付与となる当たり乱数カウンタC1の値として設定されている。この場合の大当たりとなる当たり乱数カウンタC1の値群の数は、全体の数に対して $20/3980 (= 1/199)$ となっている。

20

【1330】

「時短付与」とは、後述するサポートモードについて、移行契機となるが、可変入賞装置36の開閉扉36bの開閉が実行される開閉実行モードへの移行契機とはならない当否結果である。時短付与に当選した際に、サポートモードが低頻度サポートモードにある場合、サポートモードは低頻度サポートモードから高頻度サポートモードに移行する。本実施形態において当選する「時短付与」は、高頻度サポートモードが次回大当たり当選するまで継続されるタイプの時短付与である。すなわち、時短付与に当選した際に、サポートモードが低頻度サポートモードにある場合、サポートモードは低頻度サポートモードから高頻度サポートモードに移行し、その高頻度サポートモードは、次回大当たり当選するまで継続される。

30

【1331】

なお、本実施形態における第2始動口用の当否テーブル(低確率モード用)には、外れの設定はない。すなわち、本実施形態における第2始動口用の当否テーブル(低確率モード用)では、外れに替わる当否結果として、時短付与が設定されている。

【1332】

図124(b)に示すように、第2始動口用の当否テーブル(高確率モード用)には、大当たりとなる当たり乱数カウンタC1の値として、0～198の199個の値が設定されている。そして、0～3979の値のうち、0～198の199個の値以外の値(199～3979)が外れである。この場合の大当たりとなる当たり乱数カウンタC1の値群の数は、全体の数に対して $199/3980 (= 1/20)$ となっている。このように、高確率モードは、低確率モードに比べて、当たり抽選において大当たりに当選する確率が高くなっている。

40

【1333】

「外れ」は、開閉実行モードの移行契機とはならず、さらに、抽選モードおよびサポートモードについても移行契機とならない当否結果である。

【1334】

本実施形態では、低確率モード用の当否テーブルに大当たりとして設定されている当た

50

り乱数カウンタC 1の値群は、高確率モード用の当否テーブルに大当たりとして設定されている当たり乱数カウンタC 1の値群に含まれている。ただし、当たり抽選の結果、低確率モードよりも高確率モードの方が大当たりとなる確率が高くなるのであれば、大当たりとして設定されている乱数の数及び値は任意である。

【1335】

なお、本実施形態における当否テーブルにおいては採用していないが、当たり抽選の結果として「小当たり」を設けてもよい。

【1336】

「小当たり」とは、可変入賞装置36の開閉扉36bの開閉が実行される開閉実行モードへの移行契機とはなるが、後述する抽選モードについて、移行契機とならない当否結果であり、その上、開閉実行モードにおいて発生するラウンド遊技の回数が1回に限定されたものである。

【1337】

次に、大当たり種別について説明する。パチンコ機10には、複数種類の大当たりを設定することができる。具体的には、例えば、以下の3つの態様又はモードに差異を設けることにより、複数種類の大当たりを設定することができる。

- (1) 開閉実行モードにおける可変入賞装置36の開閉制御の態様
- (2) 開閉実行モード終了後の当たり抽選の抽選モード
- (3) 開閉実行モード終了後の第2始動口34の電動役物34aのサポートモード

【1338】

パチンコ機10には、上記の(1)開閉実行モードにおける可変入賞装置36の開閉制御の態様として、開閉実行モードが開始されてから終了するまでの間における可変入賞装置36への入賞の発生頻度が相対的に高低となるように高頻度入賞モードと低頻度入賞モードとを設定することができる。例えば、高頻度入賞モードでは、開閉実行モードの開始から終了までに、開閉扉36bの開閉が複数回(例えば16回)行われるとともに、1回の開放は30secが経過するまで又は開閉扉36bへの入球個数が10個となるまで継続するように設定可能である。一方、低頻度入賞モードでは、開閉実行モードの開始から終了までに、開閉扉36bの開閉が2回行われるとともに、1回の開放は0.2secが経過するまで又は開閉扉36bへの入球個数が6個となるまで継続するように設定可能である。

【1339】

遊技者により操作ハンドル25が操作されている場合、0.6secに1個の遊技球が遊技領域PAに向けて発射されるように遊技球発射機構81が駆動制御される。上記具体例の場合、低頻度入賞モードでは、1回の開閉扉36bの開放時間は0.2secである。つまり、低頻度入賞モードでは、遊技球の発射周期よりも1回の開閉扉36bの開放時間が短くなっている。したがって、低頻度入賞モードにかかる開閉実行モードでは実質的に遊技球の入賞が発生しない。ただし、低頻度入賞モードにかかる開閉実行モードにおいても、遊技球の入賞が発生し得るように設定してもよい。

【1340】

なお、開閉扉36bの開閉回数、1回の開放に対する開放限度時間、及び1回の開放に対する開放限度個数は、開閉実行モードが開始されてから終了するまでの間における可変入賞装置36への入賞の発生頻度が、高頻度入賞モードの方が低頻度入賞モードよりも高くなるのであれば、開閉扉36bの開放態様は任意である。具体的には、高頻度入賞モードの方が低頻度入賞モードよりも、開閉回数が多い、1回の開放に対する開放限度時間が長い又は1回の開放に対する開放限度個数が多く設定されていればよい。高頻度入賞モードと低頻度入賞モードとの差異を明確にする上では、低頻度入賞モードの開閉実行モードでは、実質的に可変入賞装置36への入賞が発生しない構成としてもよい。

【1341】

パチンコ機10には、上記の(2)開閉実行モード終了後の当たり抽選の抽選モードの態様として、当否テーブルとして高確率用の当否テーブルを用いて当たり抽選を行う高確

10

20

30

40

50

率モードと、当否テーブルとして低確率用の当否テーブルを用いて当たり抽選を行う低確率モードとを設定することができる。図 1 2 3 を用いて説明したように、高確率用の当否テーブルを用いて当たり抽選を行う場合の方が、低確率用の当否テーブルを用いて当たり抽選を行う場合と比較して、大当たりに当選する確率が高い。

【 1 3 4 2 】

パチンコ機 1 0 には、上記の ( 3 ) 開閉実行モード終了後の第 2 始動口 3 4 の電動役物 3 4 a のサポートモードの態様として、遊技領域 P A に対して同様の態様で遊技球の発射が継続されている状況で比較した場合に、第 2 始動口 3 4 の電動役物 3 4 a が単位時間当たりに開放状態となる頻度が相対的に高低となるように、高頻度サポートモードと低頻度サポートモードとを設定することができる。

10

【 1 3 4 3 】

具体的には、高頻度サポートモードと低頻度サポートモードとでは、電動役物開放カウンタ C 4 を用いた電動役物開放抽選における電役開放当選となる確率が異なる。高頻度サポートモードでは、低頻度サポートモードよりも、電動役物開放抽選における電役開放当選となる確率を高くする。また、高頻度サポートモードでは、低頻度サポートモードよりも、電役開放当選となった際に電動役物 3 4 a の 1 回の開放時間が長く設定されていてもよい。

【 1 3 4 4 】

なお、本実施形態においては採用していないが、高頻度サポートモードでは、低頻度サポートモードよりも、電役開放当選となった際に電動役物 3 4 a が開放状態となる回数が多く設定されてもよい。さらに、電動役物 3 4 a の 1 回の開放時間が長く設定された構成としてもよい。また、高頻度サポートモードで電役開放当選となり電動役物 3 4 a の開放状態が複数回発生する場合において、1 回の開放状態が終了してから次の開放状態が開始されるまでの閉鎖時間は、1 回の開放時間よりも短く設定されてもよい。さらに、高頻度サポートモードでは低頻度サポートモードよりも、1 回の電動役物開放抽選が行われてから次の電動役物開放抽選が行われるまでに確保される時間が相対的に短く設定されてもよい。

20

【 1 3 4 5 】

上記のように高頻度サポートモードでは、低頻度サポートモードよりも第 2 始動口 3 4 への入球が発生する確率が高くなる。すなわち、高頻度サポートモードは、特別情報の取得条件の成立を補助する補助遊技状態として機能する。

30

【 1 3 4 6 】

本実施形態では、当たり抽選の結果、大当たりとなった場合には、大当たり種別カウンタ C 2 を用いて、大当たり種別を振り分ける。大当たり種別カウンタ C 2 の値に対応する大当たり種別の振り分けは、ROM 6 3 の振分テーブル記憶エリア 6 3 b に振分テーブルとして記憶されている。

【 1 3 4 7 】

図 1 2 5 は、振分テーブルの内容を示す説明図である。図 1 2 5 ( a ) は第 1 始動口用の振分テーブルを示し、図 1 2 5 ( b ) は第 2 始動口用の振分テーブルを示している。第 1 始動口用の振分テーブルは、第 1 始動口 3 3 への遊技球の入球に基づく当たり抽選の際に参照され、第 2 始動口用の振分テーブルは、第 2 始動口 3 4 への遊技球の入球に基づく当たり抽選の際に参照される。なお、図 1 2 5 ( a )、図 1 2 5 ( b ) のそれぞれにおいて、縦の二重線よりも左側部分が振分テーブルに該当する。縦の二重線よりも右側部分は、当該振分テーブルによって振り分けられた場合に、大当たり後の抽選モードおよびサポートモードがいずれの態様に移行するかを示している。なお、ここで言う「大当たり後」とは、詳しくは、当たり抽選において大当たり当選した場合に実行される開閉実行モードの終了後を意味する。

40

【 1 3 4 8 】

図 1 2 5 ( a ) に示すように、第 1 始動口用の振分テーブルには、第 1 始動口 3 3 への遊技球の入球に基づく大当たり種別として、8 R 確変大当たり、及び 8 R 通常大当たりが

50

設定されている。

【 1 3 4 9 】

8 R 確変大当たりは、開閉実行モードにおける可変入賞装置 3 6 の開閉扉 3 6 b の開放回数が 8 回（8 ラウンド）であり、開閉実行モードにおける可変入賞装置 3 6 の開閉制御の様相が高頻度入賞モードである。また、8 R 確変大当たりは、ラウンド遊技の 1 ラウンド目において、V 入賞口 4 8 への遊技球の入球が容易となる大当たりである。具体的には、ラウンド遊技の 1 ラウンド目における開閉扉 3 6 b の開放期間の中に、V 入賞口シャッター 4 8 a が開放状態にある期間が含まれるように、ラウンド遊技の 1 ラウンド目における開閉扉 3 6 b の開放期間を定めた大当たりである。ラウンド遊技の 1 ラウンド目における開閉扉 3 6 b の開放期間の中に、V 入賞口シャッター 4 8 a が開放状態にある期間が含まれる（一部ではなく、全部が含まれる）ことで、ラウンド遊技の 1 ラウンド目において開放した V 入賞口 4 8 への遊技球の入球が容易となる。先に説明したように、V 入賞口シャッター 4 8 a はラウンド遊技中における所定のタイミングで開閉されると説明したが、具体的には、V 入賞口シャッター 4 8 a は、開閉実行モードの開始時から所定時間の経過後に、一定時間（例えば 1 0 秒間）だけ開放状態となり、その後、閉鎖状態となる。上記開放状態となる期間において、ラウンド遊技の 1 ラウンド目における開閉扉 3 6 b の開放が起きるように定めたのが、8 R 確変大当たりである。

10

【 1 3 5 0 】

開放した V 入賞口 4 8 に遊技球が入球した場合に、開閉実行モード終了後の当たり抽選の抽選モードが高確率モードとなる。V 入賞口 4 8 は、上述したようにラウンド遊技の 1 ラウンド目において遊技球の入球が容易であるが、それにも拘わらず、V 入賞口 4 8 へ遊技球が入球しなかった場合には、開閉実行モード終了後の当たり抽選の抽選モードが高確率モードに移行することはない。

20

【 1 3 5 1 】

本実施形態のパチンコ機 1 0 では、高確率モード時において実行される遊技回の実行回数は 1 0 回（S T 回数）に制限されており、高確率モードにおいて実行される遊技回の実行回数が 1 0 回に達した場合に、当該遊技回の終了後に、当たり抽選の抽選モードは高確率モードから低確率モードに移行する。なお、高確率モード時に実行された遊技回において、さらに確変大当たり当選し、当該確変大当たりを契機として開放した V 入賞口 4 8 に遊技球が入球した場合には、それまでに実行された高確率モードにおける遊技回の回数はリセットされ、当該確変大当たりを契機として実行されるラウンド遊技を経て、その後に実行される高確率モードにおける遊技回から改めて 1 0 回の遊技回のカウントが実行される。よって、高確率モード時に大当たり当選した場合には、高確率モードにおける遊技回が 1 0 回以上継続して実行される場合がある。

30

【 1 3 5 2 】

なお、当たり抽選によって大当たり当選し、当選した大当たりの種別が 8 R 確変大当たりである場合には、開閉実行モードの終了後に、サポートモードについては、高頻度サポートモードに移行する。高頻度サポートモード時において実行される遊技回の実行回数は 5 回（時短継続回数）に制限されている。ここでは、8 R 確変大当たりである場合としたが、実際はラウンド数は無関係であり、確変大当たり当選する場合には、開閉実行モードの終了後に、サポートモードについては高頻度サポートモードに移行する。この場合にも高頻度サポートモード時において実行される遊技回の実行回数は時短継続回数に制限されている。

40

【 1 3 5 3 】

8 R 通常大当たりは、開閉実行モードにおける可変入賞装置 3 6 の開閉扉 3 6 b の開閉回数が 8 回（8 ラウンド）であり、開閉実行モードにおける可変入賞装置 3 6 の開閉制御の様相が高頻度入賞モードである。また、8 R 通常大当たりは、ラウンド遊技の 1 ラウンド目における開閉扉 3 6 b の開放期間と、V 入賞口シャッター 4 8 a が開放状態にある期間とが重ならないように、ラウンド遊技の 1 ラウンド目における開閉扉 3 6 b の開放期間を定めた大当たりである。開閉扉 3 6 b の開放期間と開閉扉 3 6 b の開放期間とが重なら

50

ないことから、遊技球がV入賞口48に入球する確率は極めて低い。従って、8R通常大当たりは、開閉実行モード終了後の当たり抽選の抽選モードが、実質的に低確率モードとなる大当たりである。

【1354】

このように、確変大当たりは、通常大当たりと比較して、ラウンド遊技の1ラウンド目においてV入賞口48に遊技球が入球しやすいため、開閉実行モード終了後の当たり抽選の抽選モードが高確率モードとなる確率が高い。一方、通常大当たりは、確変大当たりと比較して、V入賞口48に遊技球が入球しにくいいため、開閉実行モード終了後の当たり抽選の抽選モードが高確率モードとなる確率が非常に低い。なお、本明細書では、V入賞口48に遊技球が入球しやすく当たり抽選の抽選モードが高確率モードとなる確率が高いほうの振分結果を、便宜的に「確変大当たり」と呼ぶ。すなわち、当たり抽選によって大当たりに当選し、当選した大当たりの種別が確変大当たりであり、当該大当たりを契機として開放したV入賞口48に遊技球が入球しなかった場合には、開閉実行モード終了後の当たり抽選の抽選モードが高確率モードに移行することがないが、上述するように、便宜的に「確変大当たり」と呼ぶことにした。

10

【1355】

なお、当たり抽選によって大当たりに当選し、当選した大当たりの種別が8R通常大当たりである場合には、開閉実行モードの終了後に、サポートモードについては、低頻度サポートモードとなる。ここでは、8R通常大当たりである場合としたが、実際はラウンド数は無関係であり、通常大当たりに該当する場合には、開閉実行モードの終了後に、サポートモードについては低頻度サポートモードとなる。

20

【1356】

第1始動口用の振分テーブルでは、「0～39」の大当たり種別カウンタC2の値のうち、「0～19」が8R確変大当たりに対応し、「20～39」が8R通常大当たりに対応するように設定されている。

【1357】

図125(b)に示すように、第2始動口用の振分テーブルには、第2始動口34への遊技球の入球に基づく大当たり種別として、16R確変大当たりが設定されている。

【1358】

16R確変大当たりは、開閉実行モードにおける可変入賞装置36の開閉扉36bの開放回数が16回(16ラウンド)であり、開閉実行モードにおける可変入賞装置36の開閉制御の態様が高頻度入賞モードである。また、16R確変大当たりは、ラウンド遊技の1ラウンド目において、V入賞口48への遊技球の入球が容易となる大当たりである。具体的には、16R確変大当たりは、ラウンド遊技の1ラウンド目における開閉扉36bの開放期間の中に、V入賞口シャッター48aが開放状態にある期間が含まれるように、ラウンド遊技の1ラウンド目における開閉扉36bの開放期間を定めた大当たりである。ラウンド遊技の1ラウンド目における開閉扉36bの開放期間の中に、V入賞口シャッター48aが開放状態にある期間が含まれることで、ラウンド遊技の1ラウンド目において開放したV入賞口48への遊技球の入球が容易となる。先に説明したように、V入賞口シャッター48aはラウンド遊技中における所定のタイミングで開閉されると説明したが、具体的には、V入賞口シャッター48aは、開閉実行モードの開始時から所定時間の経過後に、一定時間(例えば10秒間)だけ開放状態となり、その後、閉鎖状態となる。上記開放状態となる期間において、ラウンド遊技の1ラウンド目における開閉扉36bの開放が起こるように定めたのが、16R確変大当たりである。すなわち、16R確変大当たりは、8R確変大当たりと比較して、開閉実行モードにおける可変入賞装置36の開閉扉36bの開放回数が相違するだけであり、開閉実行モードにおける可変入賞装置36の開閉制御の態様が高頻度入賞モードである点、および、ラウンド遊技の1ラウンド目においてV入賞口48への遊技球の入球が容易となる点で同一である。また、16R確変大当たりは、8R確変大当たりと比較して、開閉実行モードの終了後の抽選モードおよびサポートモードについても同一である。

30

40

50



## 【 1 3 5 9 】

第2始動口用の振分テーブルでは、「0～39」の大当たり種別カウンタC2の値のうち、「0～39」が16R確変大当たりに対応するように設定されている。すなわち、「0～39」の大当たり種別カウンタC2の値のうちの全てが16R確変大当たりに対応するように設定されている。

## 【 1 3 6 0 】

このように、本実施形態のパチンコ機10では、大当たりとなった場合の大当たり種別の振分態様は、第1始動口33への遊技球の入球に基づいて大当たりとなった場合と、第2始動口34への遊技球の入球に基づいて大当たりとなった場合とで異なっているととも

10

## 【 1 3 6 1 】

本実施形態では、上述したように、大当たりの種別として、8R確変大当たり、8R通常大当たり、16R確変大当たりの3種類が設定されているが、3種類に限る必要はなく、例えば16R通常大当たりを含む4種類としても良いし、2種類や、5種類以上の数としても良い。さらに、開閉実行モードにおける可変入賞装置36の開閉扉36bの開放回数は、8R、16Rに限る必要はなく、例えば、4R、5R等の他の回数としても良い。

## 【 1 3 6 2 】

先に説明したように、高確率モード時において実行される遊技回の実行回数がST回数(10回)に達した場合に、当該遊技回の終了後に当たり抽選の抽選モードが高確率モードから低確率モードに移行するが、本実施形態では、このST回数に達する前の遊技回であつても、後述する転落抽選において当選した場合には、当たり抽選の抽選モードが高確率モードから低確率モードに移行するように構成されている。

20

## 【 1 3 6 3 】

図126は、転落抽選を実行する際に用いられる転落抽選用当否テーブルの内容を示す説明図である。図126に示すように、転落抽選用当否テーブルには、転落抽選で当選となる転落乱数カウンタCFの値として、0～299の値のうち、0～99の100個の値が設定されている。そして、転落抽選用当否テーブルには、転落抽選で外れとなる転落乱数カウンタCFの値として、0～299の値のうち、100～299の200個の値が設定されている。すなわち、高確率モードの遊技回において、転落抽選に当選し高確率モードが終了し低確率モードとなる転落の確率は1/3である。高確率モードの遊技回において、転落抽選に外れた場合には、高確率モードが継続される。なお、本実施形態においては、転落抽選は、低確率モードの遊技回においては実行しない。転落抽選における当選する確率は、上記1/3に限る必要はなく、1/2、1/4等の他の確率としても良い。

30

## 【 1 3 6 4 】

図127は、電動役物開放抽選を実行する際に用いられる当否テーブル(電動役物開放抽選用当否テーブル)の内容を示す説明図である。

## 【 1 3 6 5 】

図127(a)は、低頻度サポートモード時に用いられる電動役物開放抽選用当否テーブル(低頻度サポートモード用)を示している。図127(a)に示すように、電動役物開放抽選用当否テーブル(低頻度サポートモード用)には、電役開放当選となる電動役物開放カウンタC4の値として0、1の2個の値が設定されている。外れとなる電動役物開放カウンタC4の値として2～465の464個の値が設定されている。すなわち、低頻度サポートモード時に遊技球がスルーゲート35を通過し電動役物開放抽選が実行された場合には、1/233の確率で電役開放当選となる。本実施形態のパチンコ機10においては、低頻度サポートモード時に電役開放当選となった場合には、電動役物34aが1回開放し、その開放時間は1.4秒である。

40

## 【 1 3 6 6 】

図127(b)は、高頻度サポートモード時に用いられる電動役物開放抽選用当否テーブル(高頻度サポートモード用)を示している。図127(b)に示すように、電動役物開放抽選用当否テーブル(高頻度サポートモード用)には、電役開放当選となる電動役物

50

開放カウンタC 4の値として0～4 6 1の4 6 2個の値が設定されている。外れとなる電動役物開放カウンタC 4の値として4 6 2～4 6 5の4個の値が設定されている。すなわち、高頻度サポートモード時に遊技球がスルーゲート3 5を通過し電動役物開放抽選が実行された場合には、2 3 1 / 2 3 3の確率で電役開放当選となる。本実施形態のパチンコ機1 0においては、高頻度サポートモード時に電役開放当選となった場合には、電動役物3 4 aが1回開放し、その開放時間は1 . 6秒である。

#### 【1 3 6 7】

このように、電動役物開放抽選用当否テーブルによって、高頻度サポートモードが低頻度サポートモードよりも第2始動口3 4への遊技球の入球が発生する確率が高くなるように設定されている。

#### 【1 3 6 8】

《3 - 3》音声発光制御装置及び表示制御装置の電氣的構成：

次に、音声発光制御装置9 0及び表示制御装置1 0 0の電氣的構成について説明する。

#### 【1 3 6 9】

図1 2 8は、音声発光制御装置9 0及び表示制御装置1 0 0の電氣的構成を中心として示すブロック図である。なお、電源装置8 5（図1 2 1）等の一部の構成は省略されている。音声発光制御装置9 0に設けられた音声発光制御基板9 1には、M P U 9 2が搭載されている。M P U 9 2は、C P U、R O M 9 3、R A M 9 4、割込回路、タイマ回路、データ入出力回路などが内蔵された素子である。

#### 【1 3 7 0】

R O M 9 3には、M P U 9 2により実行される各種の制御プログラムや固定値データ、テーブル等が記憶されている。例えば、R O M 9 3のエリアの一部には、演出パターンテーブル記憶エリア9 3 a、変動表示パターンテーブル記憶エリア9 3 b等が設けられている。これらの詳細については後述する。

#### 【1 3 7 1】

R A M 9 4は、R O M 9 3内に記憶されている制御プログラムの実行の際に各種データ等を一時的に記憶するためのメモリである。例えば、R A M 9 4のエリアの一部には、各種フラグ記憶エリア9 4 a、各種カウンタエリア9 4 b、抽選用カウンタエリア9 4 c等が設けられている。なお、M P U 9 2に対してR O M 9 3及びR A M 9 4が1チップ化されていることは必須の構成ではなく、それぞれが個別にチップ化された構成としてもよい。

#### 【1 3 7 2】

M P U 9 2には、入力ポート及び出力ポートがそれぞれ設けられている。M P U 9 2の入力側には、主制御装置6 0と演出操作ボタン2 4が接続されている。主制御装置6 0からは、各種コマンドを受信する。M P U 9 2の出力側には、スピーカー4 6や各種ランプ4 7が接続されているとともに、表示制御装置1 0 0が接続されている。

#### 【1 3 7 3】

表示制御装置1 0 0に設けられた表示制御基板1 0 1には、プログラムR O M 1 0 3及びワークR A M 1 0 4が複合的にチップ化された素子であるM P U 1 0 2と、ビデオディスプレイプロセッサ（V D P）1 0 5と、キャラクタR O M 1 0 6と、ビデオR A M 1 0 7とが搭載されている。なお、M P U 1 0 2に対してプログラムR O M 1 0 3及びワークR A M 1 0 4が1チップ化されていることは必須の構成ではなく、それぞれが個別にチップ化された構成としてもよい。

#### 【1 3 7 4】

M P U 1 0 2は、音声発光制御装置9 0から受信した各種コマンドを解析し又は受信した各種コマンドに基づいて所定の演算処理を行って、V D P 1 0 5の制御（具体的にはV D P 1 0 5に対する内部コマンドの生成）を実施する。

#### 【1 3 7 5】

プログラムR O M 1 0 3は、M P U 1 0 2により実行される各種の制御プログラムや固定値データを記憶するためのメモリであり、背景画像用のJ P E G形式画像データも併せて記憶されている。

10

20

30

40

50

## 【1376】

ワークRAM104は、MPU102による各種プログラムの実行時に使用されるワークデータやフラグ等を一時的に記憶するためのメモリである。

## 【1377】

VDP105は、一種の描画回路であり、図柄表示装置41に組み込まれた液晶表示部ドライバとしての画像処理デバイスを直接操作する。VDP105は、ICチップ化されているため「描画チップ」とも呼ばれ、描画処理専用のファームウェアを内蔵した一種のマイコンチップである。VDP105は、MPU102、ビデオRAM107等のそれぞれのタイミングを調整してデータの読み書きに介在するとともに、ビデオRAM107に記憶させる画像データを、キャラクタROM106から所定のタイミングで読み出して図柄表示装置41に表示させる。

10

## 【1378】

キャラクタROM106は、図柄表示装置41に表示される図柄などのキャラクタデータを記憶するための画像データライブラリとしての役割を担うものである。このキャラクタROM106には、各種の表示図柄のビットマップ形式画像データ、ビットマップ画像の各ドットでの表現色を決定する際に参照される色パレットテーブル等が記憶されている。なお、キャラクタROM106を複数設け、各キャラクタROM106に分担して画像データ等を記憶させておくことも可能である。また、プログラムROM103に記憶した背景画像用のJPEG形式画像データをキャラクタROM106に記憶する構成とすることも可能である。

20

## 【1379】

ビデオRAM107は、図柄表示装置41に表示させる表示データを記憶するためのメモリであり、ビデオRAM107の内容を書き替えることにより図柄表示装置41の表示内容が変更される。

## 【1380】

以下では、主制御装置60のMPU62、ROM63、RAM64をそれぞれ主側MPU62、主側ROM63、主側RAM64とも呼び、音声発光制御装置90のMPU92、ROM93、RAM94をそれぞれ音光側MPU92、音光側ROM93、音光側RAM94とも呼び、表示制御装置100のMPU102を表示側MPU102とも呼ぶ。

## 【1381】

《3-4》遊技機による処理の概要：

次に、本実施形態のパチンコ機10が実行する処理の概要について説明する。

## 【1382】

《3-4-1》抽選モードとサポートモードの高低の移行：

抽選モードとサポートモードの高低が移行する場合について、まず説明する。本実施形態のパチンコ機10において、当たり抽選によって大当たりに当選し、当選した大当たりの種別が通常大当たりである場合には、開閉実行モードの終了後に、抽選モードが低確率モードに移行し、サポートモードが低頻度サポートモードに移行する。

## 【1383】

本実施形態のパチンコ機10において、当たり抽選によって大当たりに当選し、当選した大当たりの種別が確変大当たりであり、当該大当たりを契機として開放したV入賞口48に遊技球が入球した場合に、開閉実行モードの終了後に、抽選モードが高確率モードに移行し、サポートモードが高頻度サポートモードに移行する。なお、本実施形態では、当たり抽選によって大当たりに当選し、当選した大当たりの種別が確変大当たりであり、当該大当たりを契機として開放したV入賞口48に遊技球が入球しなかった場合には、抽選モードが高確率モードに移行することがなく、サポートモードが高頻度サポートモードに移行することがない。

40

## 【1384】

当たり抽選によって大当たりに当選し、当選した大当たりの種別が確変大当たりであることに基づいてサポートモードが高頻度サポートモードに移行した後においては、高頻度

50

サポートモードが開始されてからの遊技回の実行回数が予め定めた回数（以下、時短継続回数とも呼ぶ）に達するまで、サポートモードとして高頻度サポートモードが継続される。本実施形態のパチンコ機 10 では、時短継続回数は例えば 5 回である。すなわち、パチンコ機 10 では、高頻度サポートモードに移行した後において、時短継続回数である 5 回まで高頻度サポートモードは継続される。高頻度サポートモードが開始されてからの遊技回の実行回数が時短継続回数である 5 回に達した場合に、当該遊技回の終了後に、サポートモードが低頻度サポートモードに移行する。なお、時短継続回数は、上記の 5 回に限る必要はなく、他の回数としてもよい。

【1385】

一方、図 124 (a) に示した第 2 始動口用の当否テーブル（低確率モード用）を参照した当たり抽選が実行され、当該当たり抽選において時短付与に当選したことに基づいてサポートモードが高頻度サポートモードに移行した場合には、次回大当たり当選するまで、サポートモードとして高頻度サポートモードが継続される。

10

【1386】

サポートモードが高頻度サポートモードである場合、スルーゲート 35 を通過したことを契機として実行される電動役物開放抽選の結果が電役開放当選となる確率が  $231/233$  と極めて高いことから、電動役物 34a が高い頻度で電役開放状態となる。このため、遊技者は、サポートモードが高頻度サポートモードである場合に、右打ちを行い、電動役物 34a が備えられた第 2 始動口 34 へ遊技球を入球させるように遊技を行う。

【1387】

20

抽選モードが高確率モードに移行した後においては、高確率モードが開始されてからの遊技回の実行回数が所定回数（ST 回数）に達するまで、抽選モードとして高確率モードが継続される。本実施形態のパチンコ機 10 では、ST 回数は例えば 10 回である。すなわち、パチンコ機 10 では、高確率モードが開始されてから、ST 回数である 10 回の遊技回を実行すると、その後、抽選モードは高確率モードから低確率モードに移行される。

【1388】

また、高確率モードが開始されてからの遊技回の実行回数が ST 回数に達する以前の遊技回において、転落抽選に当選した場合にも、抽選モードは高確率モードから低確率モードに移行される。詳しくは、遊技回の実行回数が ST 回数に達する以前の遊技回に係る転落抽選において当選した場合に、当該遊技回の開始時に抽選モードが高確率モードから低確率モードに移行し、当該遊技回における当たり抽選が低確率モードで実行される。このため、当該遊技回における当たり抽選において、図 124 (a) に示した第 2 始動口用の当否テーブル（低確率モード用）を参照した当たり抽選が実行され、当該当たり抽選において時短付与に当選した場合には、次回大当たり当選するまで、サポートモードとして高頻度サポートモードが継続される。

30

【1389】

高確率モード時に実行された遊技回において、さらに大当たりに当選し、当選した大当たりの種別が確変大当たりであり、当該大当たりを契機として開放した V 入賞口 48 に遊技球が入球した場合には、それまでに実行された高確率モードにおける遊技回の実行回数はリセットされ、当該大当たりを契機として実行されるラウンド遊技を経て、その後に行われる高確率モードにおける遊技回から改めて 10 回の遊技回のカウントが実行される。よって、高確率モード時に大当たりに当選した場合には、高確率モードにおける遊技回が 10 回以上継続して実行される場合がある。

40

【1390】

《3-4-2》遊技の流れ：

本実施形態のパチンコ機 10 では、遊技を進行する上で遷移する遊技状態として、抽選モードとサポートモードとの高低の組み合わせによる 4 種類の状態を少なくとも取り得る。具体的には、i) 抽選モードが低確率モードであり、かつ、サポートモードが低頻度サポートモードである低確低サポ状態と、ii) 抽選モードが低確率モードであり、かつ、サポートモードが高頻度サポートモードである低確高サポ状態と、iii) 抽選モードが高確率

50

モードであり、かつ、サポートモードが高頻度サポートモードである高確高サポ状態と、i v) 抽選モードが高確率モードであり、かつ、サポートモードが低頻度サポートモードである高確低サポ状態とを取り得る。さらに、本実施形態のパチンコ機 10 では、可変入賞装置 36 の大入賞口 36 a への遊技球の入球が可能になる開閉実行モードを遊技状態として取り得る。これらの遊技状態の間で状態を遷移しながら遊技が進行される。

#### 【1391】

本実施形態のパチンコ機 10 では、RAM 64 の各種フラグ記憶エリア 64 g に、抽選モードを特定する高確率モードフラグと、サポートモードを特定する高頻度サポートモードとが記憶される。高確率モードフラグが OFF であるときに抽選モードが低確率モードであると特定され、高確率モードフラグが ON であるときに抽選モードが高確率モードであると特定される。高頻度サポートモードフラグが OFF であるときにサポートモードが低頻度サポートモードであると特定され、高頻度サポートモードフラグが ON であるときにサポートモードが高頻度サポートモードであると特定される。このため、上述した低確低サポ状態、低確高サポ状態、高確低サポ状態、および高確高サポ状態のそれぞれは、高確率モードフラグと高頻度サポートモードフラグとによって特定されることになる。この結果、本実施形態のパチンコ機 10 では、高確率モードフラグと高頻度サポートモードフラグの少なくとも一方が切り替わることによって、上述した 4 つの状態が切り替わりながら、遊技の流れが進行する。

#### 【1392】

なお、本実施形態では、抽選モードの特定を 1 つのフラグ（すなわち、高確率モードフラグ）によって行っていたが、これに換えて、抽選モードの特定を 2 つのフラグ（すなわち、高確率モードフラグと低確率モードフラグ）によって行う構成としてもよい。この変形例では、高確率モードフラグと低確率モードフラグとのうちのいずれか一方が ON されたときに、他方が自動的に OFF される構成とする。また、本実施形態では、サポートモードの特定を 1 つのフラグ（すなわち、高頻度サポートモードフラグ）によって行っていたが、これに換えて、サポートモードの特定を 2 つのフラグ（すなわち、高頻度サポートモードフラグと低頻度サポートモードフラグ）によって行う構成としてもよい。この変形例では、高頻度サポートモードフラグと低頻度サポートモードフラグとのうちのいずれか一方が ON されたときには、他方が自動的に OFF される構成とする。両変形例によれば、本実施形態のパチンコ機 10 と同様に、フラグが切り替わることによって、上述した 4

#### 【1393】

図 129 は、パチンコ機 10 における遊技の流れを示す説明図である。遊技を開始すると、当初は低確低サポ状態（状態 H1）である。すなわち、抽選モードは低確率モードであり、サポートモードは低頻度サポートモードである。低確低サポ状態（状態 H1）では、遊技者は左打ちを実行し、遊技領域 PA の左側に遊技球を流下させ、第 1 始動口 33 に遊技球を入球させる。第 1 始動口 33 に遊技球が入球すると、第 1 始動口 33 への遊技球の入球に基づいて取得された特別情報についての当たり抽選がなされ、当該当たり抽選の抽選結果を遊技者に告知するための遊技回が実行される。図中の「左打ち中」と記した破線の矩形 H1 a 内に記載した内容が、ここまでの左打ちによる遊技の態様に該当する。図中の「特 2 残保留消化中」と記した破線の矩形 H1 b 内に記載した内容については後述する。

#### 【1394】

低確低サポ状態（状態 H1）における左打ち中の態様 H1 a で実行された遊技回における当たり抽選の抽選結果が外れの場合には、低確低サポ状態（状態 H1）が継続される。

#### 【1395】

低確低サポ状態（状態 H1）における左打ち中の態様 H1 a で実行された遊技回における当たり抽選において大当たりで当選し、当選した大当たりの種別が通常大当たりである場合には、遊技回の終了後に遊技者に付与される特典として開閉実行モードが実行される。すなわち、低確低サポ状態（状態 H1）から開閉実行モード（状態 H2）に移行する。

## 【 1 3 9 6 】

パチンコ機 1 0 は、開閉実行モード（状態 H 2 ）において発生するラウンド遊技に先立ち、遊技者に対して右打ちを促す示唆演出を実行する。遊技者は当該示唆演出に従って右打ちを実行し、遊技領域 P A の右側へ遊技球を流下させ、大入賞口 3 6 a に遊技球を入球させて、賞球を得る。なお、当選した大当たりの種別が通常大当たりである場合に実行される開閉実行モード（状態 H 2 ）においては、先に説明したように、V 入賞口 4 8 に遊技球が入球することはほとんどない。

## 【 1 3 9 7 】

開閉実行モード（状態 H 2 ）が終了すると、低確低サポ状態（状態 H 1 ）に移行する。すなわち、抽選モードとして低確率モードを、サポートモードとして低頻度サポートモードを継続する。なお、低確低サポ状態（状態 H 1 ）から移行した開閉実行モード（状態 H 2 ）では、サポートモードが低頻度サポートモードであることから第 2 始動口 3 4 へ遊技球が入球することがほとんどないことから、開閉実行モード（状態 H 2 ）が終了すると、低確低サポ状態（状態 H 1 ）における特 2 残保留消化中の態様 H 1 b には移行せずに、低確低サポ状態（状態 H 1 ）における左打ち中の態様 H 1 a に移行する。

10

## 【 1 3 9 8 】

一方、低確低サポ状態（状態 H 1 ）において、遊技回における当たり抽選において大当たりに当選し、当選した大当たりの種別が確変大当たりである場合にも、遊技回の終了後に遊技者に付与される特典として開閉実行モードが実行される。すなわち、低確低サポ状態（状態 H 1 ）から開閉実行モード（状態 H 3 ）に移行する。なお、低確低サポ状態（状態 H 1 ）において、確変大当たりに当選するのは、左打ち中の態様 H 1 a と特 2 残保留消化中の態様 H 1 b とのいずれの場合もあり得る。

20

## 【 1 3 9 9 】

パチンコ機 1 0 は、開閉実行モード（状態 H 3 ）において発生するラウンド遊技に先立ち、遊技者に対して、右打ちを促す示唆演出と、ラウンド遊技の 1 ラウンド目に V 入賞口 4 8 へ遊技球を入球させることを促す示唆演出とを実行する。遊技者は、これらの示唆演出に従って右打ちを実行し、遊技領域 P A の右側へ遊技球を流下させ、大入賞口 3 6 a に遊技球を入球させて賞球を得るとともに、ラウンド遊技の 1 ラウンド目に大入賞口 3 6 a 内の V 入賞口 4 8 へ遊技球を入球させる。なお、当選した大当たりの種別が確変大当たりである場合に実行される開閉実行モード（状態 H 3 ）においては、先に説明したように、ラウンド遊技の 1 ラウンド目に V 入賞口 4 8 に遊技球が入球することは容易である。

30

## 【 1 4 0 0 】

開閉実行モード（状態 H 3 ）におけるラウンド遊技の 1 ラウンド目に V 入賞口 4 8 に遊技球が入球し、開閉実行モード（状態 H 3 ）が終了すると、高確高サポ状態（状態 H 4 ）に移行する。すなわち、抽選モードは高確率モード（S T 回数である 1 0 回限定）となり、サポートモードは高頻度サポートモード（時短継続回数である 5 回限定）となる。

## 【 1 4 0 1 】

高確高サポ状態（状態 H 4 ）では、パチンコ機 1 0 は、遊技者に対して右打ちを促す示唆演出を実行する。高確高サポ状態（状態 H 4 ）では、遊技者は、当該示唆演出に従って右打ちを実行することによって、遊技領域 P A の右側へ遊技球を流下させ、第 2 始動口 3 4 へ遊技球を入球させる。高確高サポ状態ではサポートモードが高頻度サポートモードであることから、スルーゲート 3 5 を通過したことを契機として実行される電動役物開放抽選の結果が電役開放当選となる可能性が 2 3 1 / 2 3 3 と極めて高いことから、第 2 始動口 3 4 の電動役物 3 4 a が高い頻度で電役開放状態となる。このため、高確高サポ状態では、第 2 始動口 3 4 に遊技球は容易に入球する。第 2 始動口 3 4 に遊技球が入球すると、第 2 始動口 3 4 への遊技球の入球に基づいて取得された特別情報についての当たり抽選がなされ、当該当たり抽選の抽選結果を遊技者に告知するための遊技回が実行される。すなわち、高確高サポ状態（状態 H 4 ）では、第 2 始動口 3 4 の電動役物 3 4 a が高い頻度で電役開放状態となり、第 2 始動口 3 4 に遊技球が通常（低サポ状態）よりもたくさん入球することで、遊技者にとって持ち球が減りにくい状態で、当たり抽選を受けることができ

40

50

る。

【 1 4 0 2 】

高確高サポ状態（状態 H 4）で実行された遊技回における当たり抽選の抽選結果が大当たりである場合には、当選した大当たりの種別が確変大当たりに限られる（図 1 2 5（b）の第 2 始動口用の振分テーブルを参照）ことから、高確高サポ状態 H 4 から開閉実行モード H 3 に移行される。高確高サポ状態（状態 H 4）で実行された遊技回における当たり抽選の抽選結果が外れの場合には、高確高サポ状態（状態 H 4）が継続され、遊技者は第 2 始動口 3 4 に遊技球を入球させ、遊技回を実行させる。なお、高確高サポ状態（状態 H 4）では、右打ちによる第 2 始動口 3 4 への遊技球の入球に基づいて取得された特別情報による当たり抽選は、図 1 2 4（b）に示す第 2 始動口用の当否テーブル（高確率モード用）が用いられることから、時短付与に当選することはない。

10

【 1 4 0 3 】

高確高サポ状態（状態 H 4）で実行された遊技回においては、抽選モードが高確率モードであることから、先に説明した転落抽選が実行される。

【 1 4 0 4 】

先に説明したように、サポートモードが高頻度サポートモードの遊技状態は、時短継続回数である 5 回の遊技回まで継続するが、この 5 回に達する以前（5 回以内：5 回を含む）の遊技回において、転落抽選に当選した場合には、当該遊技回における抽選モードは、高確率モードから低確率モードに変更される。すなわち、高確高サポ状態（状態 H 4）から低確高サポ状態（状態 H 5）に移行する。なお、低確高サポ状態（状態 H 5）への移行の際には、高頻度サポートモードで継続して実行される遊技回の回数を示す時短用遊技回数カウンタ P N C は、移行前のまま保持される。このため、低確高サポ状態（状態 H 5）への移行によって、高頻度サポートモードで継続して実行される遊技回の回数がリセットされることはない。

20

【 1 4 0 5 】

低確高サポ状態（状態 H 5）における第 2 始動口 3 4 への遊技球の入球を契機とする当たり抽選は、図 1 2 4（a）に示した第 2 始動口用の当否テーブル（低確率モード用）が用いられる。このため、前述した転落抽選に当選した遊技回に係る当たり抽選の抽選結果は、大当たり当選と時短付与当選のいずれかとなる。当該当たり抽選において時短付与に当選した場合には、次回大当たりに当選するまで、サポートモードとして高頻度サポートモードが継続される。換言すれば、当該当たり抽選において時短付与に当選した場合には、高頻度サポートモードは次回大当たりに当選するまで継続し、事実上、次の大当たりが保証されている。その上、第 2 始動口 3 4 への遊技球の入球に基づく大当たり種別は、図 1 2 5（b）に示すように、1 6 R 確変大当たりに限られていることから、低確高サポ状態（状態 H 5）では、確変大当たりに当選し、高確高サポ状態（状態 H 4）へ再度移行することが保証されている。

30

【 1 4 0 6 】

低確高サポ状態（状態 H 5）では、遊技者は、右打ちを実行することによって、遊技領域 P A の右側へ遊技球を流下させ、第 2 始動口 3 4 へ遊技球を入球させる。低確高サポ状態ではサポートモードが高頻度サポートモードであることから、スルーゲート 3 5 を通過したことを契機として実行される電動役物開放抽選の結果が電役開放当選となる可能性が 2 3 1 / 2 3 3 と極めて高いことから、第 2 始動口 3 4 の電動役物 3 4 a が高い頻度で電役開放状態となる。このため、低確高サポ状態では、第 2 始動口 3 4 に遊技球は容易に入球する。第 2 始動口 3 4 に遊技球が入球すると、第 2 始動口 3 4 への遊技球の入球に基づいて取得された特別情報についての当たり抽選がなされ、当該当たり抽選の抽選結果を遊技者に告知するための遊技回が実行される。すなわち、低確高サポ状態（状態 H 5）では、第 2 始動口 3 4 の電動役物 3 4 a が高い頻度で電役開放状態となり、第 2 始動口 3 4 へ遊技球が通常（低サポ状態）よりもたくさん入球することで、遊技者にとって持ち球が減りにくい状態で、当たり抽選を受けることができる。

40

【 1 4 0 7 】

50

低確高サポ状態（状態 H 5）で実行された遊技回における当たり抽選において大当たりに当選した場合、当選した大当たりの種別は確変大当たりとなり、遊技回の終了後に遊技者に付与される特典として開閉実行モードが実行される。すなわち、低確高サポ状態（状態 H 5）から開閉実行モード（状態 H 3）に移行する。

#### 【1408】

まとめると、本実施形態のパチンコ機 10 では、低確高サポ状態（状態 H 5）において、次回、当たり抽選において大当たりに当選するまで、サポートモードとして高頻度サポートモードが継続されることから、遊技者にとって持ち球が減りにくい状態で、次回大当たりに当選するまで、第 2 始動口 34 へ遊技球を入球させて当たり抽選を高頻度で繰り返すことができる。なお、次回大当たり当選するまでサポートモードとして高頻度サポートモードが継続されるこの状態を、以下、「次回まで高サポ継続状態（＝次回迄高サポ継続状態）」と呼ぶ。この結果、本実施形態のパチンコ機 10 では、高確高サポ状態（状態 H 4）から、5 回以内の遊技回で転落抽選に当選して低確高サポ状態（状態 H 5）に移行した場合に、大当たりに再度、当選する、いわゆる連チャンを確実に行うことができ、遊技者に対して連チャンする期待感を付与することができる。

10

#### 【1409】

高確高サポ状態（状態 H 4）において、転落抽選に当選せずに、高頻度サポートモードにおいて実行される遊技回の実行回数が時短継続回数である 5 回に達した場合に、当該遊技回の終了後に、サポートモードは高頻度サポートモードから低頻度サポートモードに移行する。すなわち、高確高サポ状態（状態 H 4）から高確低サポ状態（状態 H 6）に移行する。なお、高確低サポ状態（状態 H 6）への移行の際には、高確率モードで継続して実行される遊技回の回数を示す ST 用遊技回数カウンタ SNC は、移行前のまま保持される。このため、高確低サポ状態（状態 H 6）への移行によって、高確率モードで継続して実行される遊技回の回数がリセットされることはない。

20

#### 【1410】

本実施形態では、先に説明したように、第 1 始動口 33 及び第 2 始動口 34 に入球した遊技球は、それぞれ最大 4 個まで保留され、その上で、第 1 保留エリア Ra 及び第 2 保留エリア Rb の両方に保留情報が記憶されている場合には、第 2 始動口 34 に対応した第 2 保留エリア Rb に記憶されている保留情報についての当たり抽選が優先的に実行される構成とした。このために、高確低サポ状態（状態 H 6）では、高確高サポ状態（状態 H 4）から当該高確低サポ状態（状態 H 6）に移行した直後において、保留情報記憶エリア 64b（図 122）の第 2 保留エリア Rb に保留情報が残っている場合に、この残った保留情報（以下、特 2 残保留と呼ぶ）による当たり抽選が優先的になされ、当該当たり抽選の抽選結果を遊技者に告知するための遊技回が実行される。図中の「特 2 残保留消化中」と記した破線の矩形 H 6a 内に記載した内容が、当該特 2 残保留による遊技の態様に該当する。すなわち、高確高サポ状態（状態 H 4）から当該高確低サポ状態（状態 H 6）に移行した直後において、特 2 残保留がある場合に、特 2 残保留消化中の態様 H 6a に移行することになる。なお、高確高サポ状態（状態 H 4）から当該高確低サポ状態（状態 H 6）に移行した直後において、特 2 残保留がない場合には、後述する左打ち中の態様 H 6b に移行する。

30

40

#### 【1411】

高確低サポ状態（状態 H 6）における特 2 残保留消化中の態様 H 6a では、特 2 残保留による当たり抽選がなされ、当該当たり抽選の抽選結果を遊技者に告知するための遊技回が実行される。なお、特 2 残保留による当たり抽選は、図 124（b）に示す第 2 始動口用の当否テーブル（高確率モード用）が用いられることから、時短付与に当選することはない。この遊技回においては、抽選モードが高確率モードであることから、先に説明した転落抽選が実行される。

#### 【1412】

特 2 残保留消化中の態様 H 6a は、特 2 残保留の個数に対応した回数（最大 4 回）の遊技回まで継続するが、この回数に達する以前の遊技回において、転落抽選に当選した場合

50



には、当該遊技回における抽選モードは、高確率モードから低確率モードに変更される。すなわち、転落抽選に当選した遊技回において、高確低サポ状態（状態 H 6）における特 2 残保留消化中の態様 H 6 a から低確低サポ状態（状態 H 1）に移行する。なお、その移行先は、低確低サポ状態（状態 H 1）における特 2 残保留消化中の態様 H 1 b である。

【 1 4 1 3 】

低確低サポ状態（状態 H 1）では、左打ち中による、第 1 始動口 3 3 への遊技球の入球に基づいて取得された特別情報による当たり抽選は、図 1 2 3（a）に示す第 1 始動口用の当否テーブル（低確率モード用）が用いられることから、時短付与に当選することはない。これに対して、低確低サポ状態（状態 H 1）における特 2 残保留による当たり抽選は、図 1 2 4（a）に示す第 2 始動口用の当否テーブル（低確率モード用）が用いられることから、時短付与に当選することがあり得る。

10

【 1 4 1 4 】

低確低サポ状態（状態 H 1）における特 2 残保留消化中の態様 H 1 b で実行された遊技回における当たり抽選の抽選結果が大当たりでない場合、すなわち時短付与に当選した場合には、サポートモードが低頻度サポートモードから高頻度サポートモードに移行する。この結果、低確低サポ状態（状態 H 1）から、先に説明した低確高サポ状態（状態 H 5）に移行する。特 2 残保留消化中の態様 H 1 b で当選する時短付与は、次回大当たり当選するまで、サポートモードとして高頻度サポートモードが継続されるタイプのものとした。なお、次回大当たり当選するまで高頻度サポートモードが継続されるタイプの時短付与に換えて、遊技回の実行回数が所定回数（例えば、5 回）に達するまで高頻度サポートモードが継続されるタイプの時短付与としてもよい。所定回数は、5 回に限る必要はなく、1 回、2 回、6 回、8 回等のいずれの回数としてよい。

20

【 1 4 1 5 】

まとめると、高確低サポ状態（状態 H 6）における特 2 残保留消化中の態様 H 6 a において、転落抽選に当選した場合には、低確低サポ状態（状態 H 1）における特 2 残保留消化中の態様 H 1 b に移行し、当該転落に当選した遊技回において、大当たり又は時短付与に当選することになり、時短付与に当選した場合には、低確低サポ状態（状態 H 1）から低確高サポ状態（状態 H 5）に移行する。低確高サポ状態（状態 H 5）では、次回、当たり抽選において大当たり当選するまで、サポートモードとして高頻度サポートモードが継続されることから、遊技者にとって持ち球が減りにくい状態で、次回大当たり当選するまで、第 2 始動口 3 4 へ遊技球を入球させて当たり抽選を高頻度で繰り返すことができる。このため、高確低サポ状態（状態 H 6）における特 2 残保留消化中の態様 H 6 a において、転落抽選に当選した場合には、低確低サポ状態（状態 H 1）における特 2 残保留消化中の態様 H 1 b を経由して低確高サポ状態 H 5 に移行することによって、事実上、次の確変大当たりが保証されることになる。

30

【 1 4 1 6 】

高確低サポ状態（状態 H 6）の説明に戻る。高確低サポ状態（状態 H 6）における特 2 残保留消化中の態様 H 6 a において実行された遊技回における当たり抽選において、大当たり当選した場合には、図 1 2 5（b）に示すように当選した大当たりの種別は確変大当たりに限られることから、高確低サポ状態（状態 H 6）から開閉実行モード H 3 に移行される。高確低サポ状態（状態 H 6）における特 2 残保留消化中の態様 H 6 a において実行された遊技回における当たり抽選の抽選結果が外れの場合には、特 2 残保留が残っている限り、特 2 残保留消化中の態様 H 6 a が継続され、特 2 残保留による当たり抽選がなされ、当該当たり抽選の抽選結果を遊技者に告知するための遊技回が実行される。

40

【 1 4 1 7 】

特 2 残保留消化中の態様 H 6 a において、転落抽選に当選せず、かつ当たり抽選に当選せずに、特 2 残保留の個数に対応した回数の遊技回が経過した場合に、特 2 残保留消化中の態様 H 6 a から左打ち中の態様 H 6 b に移行する。

【 1 4 1 8 】

高確低サポ状態（状態 H 6）では、パチンコ機 1 0 は、遊技者に対して左打ちを促す示

50

唆演出を実行する。高確低サポ状態ではサポートモードが低頻度サポートモードであることから、スルーゲート 3 5 を通過したことを契機として実行される電動役物開放抽選の結果が電役開放当選となる可能性が  $1 / 233$  と極めて低く、第 2 始動口 3 4 の電動役物 3 4 a が電役開放状態となる確率は極めて低い。このため、高確低サポ状態（状態 H 6）では、第 2 始動口 3 4 に遊技球が入球することは困難であることから、パチンコ機 1 0 は、遊技者に対して、第 2 始動口 3 4 を狙う右打ちではない左打ちを促す唆演出を実行する。高確低サポ状態（状態 H 6）における左打ち中の態様 H 6 b では、遊技者は、当該唆演出に従って左打ちを実行することによって、遊技領域 P A の左側へ遊技球を流下させ、第 1 始動口 3 3 へ遊技球を入球させる。なお、高確低サポ状態（状態 H 6）において、右打ちをし続けた場合には、第 2 始動口 3 4 に遊技球が入球することなく、遊技球を浪費してしまうことになる。

10

**【 1 4 1 9 】**

左打ち中の態様 H 6 b において、第 1 始動口 3 3 に遊技球が入球すると、第 1 始動口 3 3 への遊技球の入球に基づいて取得された特別情報による当たり抽選がなされ、当該当たり抽選の抽選結果を遊技者に告知するための遊技回が実行される。この遊技回においては、抽選モードが高確率モードであることから、先に説明した転落抽選が実行される。なお、第 1 始動口 3 3 への遊技球の入球に基づいた当たり抽選は、図 1 2 3（b）に示す第 1 始動口用の当否テーブル（高確率モード用）が用いられることから、時短付与に当選することはない。

**【 1 4 2 0 】**

20

左打ち中の態様 H 6 b において実行された遊技回における転落抽選に当選した場合に、抽選モードは高確率モードから低確率モードに移行される。すなわち、高確低サポ状態（状態 H 6）から低確低サポ状態（状態 H 1）に移行する。なお、その移行先は、低確低サポ状態（状態 H 1）における左打ち中の態様 H 1 a である。

**【 1 4 2 1 】**

高確低サポ状態 H 6 における左打ち中の態様 H 6 b において、遊技回における当たり抽選において大当たりに当選し、当選した当たりの種別が通常大当たりである場合には、遊技回の終了後に遊技者に付与される特典として開閉実行モードが実行される。すなわち、高確低サポ状態（状態 H 6）から開閉実行モード（状態 H 2）に移行する。

**【 1 4 2 2 】**

30

左打ち中の態様 H 6 b において、遊技回における当たり抽選において大当たりに当選し、当選した当たりの種別が確変大当たりである場合には、遊技回の終了後に遊技者に付与される特典として開閉実行モードが実行される。すなわち、高確低サポ状態（状態 H 6）から開閉実行モード（状態 H 3）に移行する。

**【 1 4 2 3 】**

左打ち中の態様 H 6 b において、遊技回における当たり抽選において大当たりに当選せず、かつ、転落抽選に当選せずに、高確率モードにおいて実行される遊技回の実行回数が S T 回数（10 回：高確低サポ状態 H 6 に移行してからカウントすると 5 回）に達した場合に、当該遊技回の終了後に、抽選モードは高確率モードから低確率モードに移行される。すなわち、高確低サポ状態（状態 H 6）から低確低サポ状態（状態 H 1）に移行する。その移行先は、低確低サポ状態（状態 H 1）における左打ち中の態様 H 1 a である。

40

**【 1 4 2 4 】**

本実施形態のパチンコ機 1 0 において、S T 回数を 10 回としたのは、高確低サポ状態 H 6 における特 2 残保留消化中の態様 H 6 a において、第 2 始動口 3 4 に入球する遊技球の最大保留個数に対応した回数（4 回）の遊技回を実行可能とし、その上で、余裕分として 1 回を加えたためである。すなわち、時短継続回数（5 回）に対して、第 2 始動口 3 4 に入球する遊技球の最大保留個数に対応した回数（4 回）を加え、さらに余裕分として 1 回を加えた総計 10 回を S T 回数とした。余裕分が必要な理由を、次に説明する。

**【 1 4 2 5 】**

本実施形態のパチンコ機 1 0 において、S T 回数を 9 回とした場合を考えてみる。その

50

上で、高確高サポ状態 H 4 から高確低サポ状態 H 6 に移行する際、すなわち、高確高サポ状態 H 4 において、高確高サポ状態 H 4 に移行してからの遊技回数が時短継続回数（5 回）に達した際に、第 2 始動口 3 4 の保留個数が最大の 4 個となっている場合を考えてみる。この遊技回数が時短継続回数に達した遊技回の終了時に、サポートモードが高頻度サポートモードから低頻度サポートモードに移行して、電動役物 3 4 a が電役開放状態から閉鎖状態に戻るが、電動役物 3 4 a が閉じる直前で遊技球が入球してしまうことがある。そして、当該入球した遊技球が第 2 始動口 3 4 内の検知センサーによって検知されるまでに、第 2 始動口 3 4 の保留個数の最初の 1 個に対応した保留情報についての遊技回が開始され、第 2 始動口 3 4 の保留個数は 1 個減った 3 個であると判断されて、上記電動役物 3 4 a が閉じる直前で入球した遊技球についての特別情報が、特 2 用の保留対象となり得ることがある。そうすると、高確低サポ状態 H 6 において 4 回の遊技回が実行されて、高確低サポ状態 H 6 における遊技回の実行回数が S T 回数に達した場合に、当該遊技回の終了後に、抽選モードが高確率モードから低確率モードに移行して、高確低サポ状態 H 6 から低確低サポ状態 H 1 に移行するが、その低確低サポ状態 H 1 に移行した直後において、上記電動役物 3 4 a が閉じる直前で入球した遊技球についての特別情報が特 2 残保留として残ってしまい、本来、高確低サポ状態 H 6 において使われて欲しい当該特 2 残保留が、低確低サポ状態 H 1 における特 2 残保留消化中の態様 H 1 b にて使用されることになる。

#### 【 1 4 2 6 】

特 2 残保留消化中の態様 H 1 b では、先に説明したように、特 2 残保留消化中の態様 H 1 b で実行された遊技回における当たり抽選の抽選結果がたとえ大当たりでなくても、時短付与に当選することから、次回大当たり当選することが保証されている低確高サポ状態 H 5 に移行することになる。換言すれば、高確高サポ状態 H 4 から高確低サポ状態 H 6 への移行時に上記電動役物 3 4 a が閉じる直前で入球した遊技球に対応した特 2 残保留で、特 2 残保留消化中の態様 H 1 b を経由して低確高サポ状態 H 5 に移行してしまうことになる。高確高サポ状態 H 4 から S T 回数に到達して低確低サポ状態 H 1 に戻った後に、特 2 残保留で時短付与に当選して低確高サポ状態 H 5 に移行することによって、次回大当たりには必ず当選してしまうことは、本来、設計者が想定していないゲーム性である。

#### 【 1 4 2 7 】

したがって、本実施形態のパチンコ機 1 0 において、S T 回数を 9 回とした場合に、上記のように、本来、設計者が想定していないゲーム性を発揮することになり、遊技の健全性を損ねる虞があった。これに対して、本実施形態のパチンコ機 1 0 では、S T 回数が 1 0 回であることから、高確高サポ状態 H 4 から高確低サポ状態 H 6 への移行時に上記電動役物 3 4 a が閉じる直前で入球した遊技球に対応した特 2 残保留は、高確低サポ状態（状態 H 6）における特 2 残保留消化中の態様 H 6 a にて使用されることになり、特 2 残保留が残ったままで、高確低サポ状態 H 6 から低確低サポ状態 H 1 に戻ることがない。したがって、本実施形態のパチンコ機 1 0 では、高確高サポ状態 H 4 から S T 回数に到達して低確低サポ状態 H 1 に戻った後に、特 2 残保留で時短付与に当選するという遊技の流れを消すことができることから、遊技の健全性を向上することができる。

#### 【 1 4 2 8 】

抽選モードとサポートモードとによって特定される上述した 4 つの状態 H 1、H 4、H 5、H 6 について、遊技者にとっての有利性を比較すると、次のようになる。4 つの状態 H 1、H 4、H 5、H 6 のうち、低確低サポ状態 H 1 が最も有利性が低い。高確高サポ状態 H 4、低確高サポ状態 H 5、高確低サポ状態 H 6 の中では、高確低サポ状態 H 6 が最も有利性が低い。高確低サポ状態 H 6 は、左打ち中の態様 H 6 b において転落抽選に当選した場合や、遊技回の実行回数が S T 回数に達した場合に、低確低サポ状態（状態 H 1）に移行するためである。高確高サポ状態 H 4 と低確高サポ状態 H 5 とを比較すると、低確高サポ状態 H 5 が高確高サポ状態 H 4 に比べて有利性が高い。高確高サポ状態 H 4 は、抽選モードが高確率モードであることから有利性は高いが、遊技回の実行回数が時短継続回数である 5 回に達した場合にサポートモードは低頻度サポートモードに移行することから、次の確変大当たりが保証されている低確高サポ状態 H 5 と比べると、有利性は低い。

## 【 1 4 2 9 】

上述した遊技状態の変遷を踏まえて、遊技者は次のように遊技を行う。最初に、遊技者は、低確低サポ状態 H 1 において、左打ちを行い、第 1 始動口 3 3 に遊技球を入球させる。この際に、遊技者は、第 1 始動口 3 3 への遊技球の入球に基づいて実行される当たり抽選において大当たり当選することを期待するとともに、さらにその大当たりの種別が確変大当たりであることを期待する。

## 【 1 4 3 0 】

低確低サポ状態 H 1 において、大当たり当選し、その大当たりの種別が通常大当たりである場合には、遊技者は、確変大当たりではなく通常大当たりであることに落胆しつつ、低確低サポ状態 H 1 から移行した開閉実行モード H 2 において、ラウンド遊技を繰り返し行う。全てのラウンド遊技が終了後、低確低サポ状態 H 1 に戻る。

10

## 【 1 4 3 1 】

低確低サポ状態 H 1 において、大当たり当選し、その大当たりの種別が確変大当たりである場合には、遊技者は、確変大当たりを得たことに歓喜しつつ、低確低サポ状態 H 1 から移行した開閉実行モード H 3 において、ラウンド遊技を繰り返し行う。全てのラウンド遊技が終了後、高確高サポ状態 H 4 に移行する。

## 【 1 4 3 2 】

高確高サポ状態 H 4 において、遊技者は、右打ちを行い、第 2 始動口 3 4 に遊技球を入球させる。高確高サポ状態 H 4 では、サポートモードが高頻度サポートモードであることから、先に説明したように、第 2 始動口 3 4 の電動役物 3 4 a が高い頻度で電役開放状態となり、第 2 始動口 3 4 へ遊技球を容易に入球させることができる。この際に、遊技者は、第 2 始動口 3 4 への遊技球の入球に基づいて実行される当たり抽選において、大当たり当選することを期待する。高確高サポ状態 H 4 で実行された遊技回における当たり抽選の抽選結果が大当たりである場合には、当選した大当たりの種別は確変大当たりに限られることから、遊技者は、大当たりに当選することをいっそう期待する。

20

## 【 1 4 3 3 】

高確高サポ状態 H 4 において、遊技者は、先に説明したように大当たり当選することを期待するが、さらに、高確高サポ状態 H 4 に移行してからの遊技回数が時短継続回数である 5 回に達する以前（ 5 回以内）の遊技回において、転落抽選に当選することを期待する。高確高サポ状態 H 4 に移行してからの遊技回数が 5 回以内の遊技回において、転落抽選に当選した場合、高確高サポ状態 H 4 から低確高サポ状態 H 5 に移行するが、先に説明したように、低確高サポ状態 H 5 は事実上、次の確変大当たりが保証されていることから、遊技者は、高確高サポ状態 H 4 に移行してからの遊技回数が 5 回以内の遊技回において、転落抽選に当選することを期待することになる。

30

## 【 1 4 3 4 】

なお、本実施形態のパチンコ機 1 0 では、開閉実行モード H 3 から高確高サポ状態 H 4 に移行した際に、遊技者にとっての有利性が高まったことを告知する演出内容を含む演出を、図柄表示装置 4 1 によって実行する。本実施形態では、有利性が高まったことを告知する演出内容として、特定のキャラクター画像及び「チャンスゾーン突入！！」といった文字列を図柄表示装置 4 1 に表示させるとともに、当該文字列に対応した音声をスピーカー 4 6 から出力させる演出を実行する。そして、チャンスゾーンに突入していることを意味する特定の背景画像（以下、第 1 特定背景画像と呼ぶ）を表示する。遊技者は、チャンスゾーンに突入していることを意味する第 1 特定背景画像を図柄表示装置 4 1 の表示面 4 1 a に視認することで、上述した大当たりに当選することや転落抽選に当選することを、いっそう大きく期待することになる。

40

## 【 1 4 3 5 】

低確高サポ状態 H 5 において、遊技者は、右打ちを行い、第 2 始動口 3 4 に遊技球を入球させる。低確高サポ状態 H 5 において、当たり抽選が実行され、当該当たり抽選において時短付与に当選したことに基づいてサポートモードが高頻度サポートモードに移行した場合には、先に説明した次回迄高サポ継続状態となる。このため、低確高サポ状態 H 5 で

50

は、遊技者は、当たり抽選において大当たり当選し確変大当たりに振り分けられるまで、サポートモードとして高頻度サポートモードが終わらない安心感を持つことができる。

【 1 4 3 6 】

本実施形態のパチンコ機 1 0 では、低確高サポ状態 H 5 において、遊技者にとって有利性が高い状態が維持されていることを告知する演出内容を含む演出を、図柄表示装置 4 1 によって実行する。有利性が高い状態が維持されていることを告知する演出内容としては、上述した安泰ゾーンに突入していることを意味する特定の背景画像（以下、第 2 特定背景画像と呼ぶ）を表示することである。遊技者は、安泰ゾーンに突入していることを意味する第 2 特定背景画像を図柄表示装置 4 1 の表示面 4 1 a に視認することで、上述した高頻度サポートモードが終わらない安心感をいっそう大きく持つことになる。

10

【 1 4 3 7 】

高確高サポ状態 H 4 において、当たり抽選と転落抽選とのいずれにも当選しないで、高確高サポ状態 H 4 に移行してからの遊技回数が 5 回に達してしまった場合に、その 5 回目の遊技回の終了後に、高確高サポ状態 H 4 から高確低サポ状態 H 6 に移行するが、この高確低サポ状態 H 6 においても、特 2 残保留消化中の態様 H 6 a で実行される遊技回において、遊技者は、当たり抽選に当選することはもとより、転落抽選に当選することを期待する。高確低サポ状態（状態 H 6）における特 2 残保留消化中の態様 H 6 a において、転落抽選に当選した場合に、高確低サポ状態（状態 H 6）から低確低サポ状態（状態 H 1）における特 2 残保留消化中の態様 H 1 b に移行するが、先に説明したように、低確低サポ状態（状態 H 1）における特 2 残保留消化中の態様 H 1 b においては、低確低サポ状態（状態 H 1）における特 2 残保留消化中の態様 H 1 b を経由して低確高サポ状態 H 5 に移行することによって、事実上、次の確変大当たりが保証されていることから、遊技者は、高確低サポ状態（状態 H 6）に移行してからの特 2 保留に基づく遊技回においても、転落抽選に当選することを期待することになる。

20

【 1 4 3 8 】

なお、上記のように、高確低サポ状態（状態 H 6）において特 2 保留に基づく遊技回を多く実行させるには、高確高サポ状態 H 4 において、高確高サポ状態 H 4 に移行してからの遊技回数が時短継続回数（5 回）に達するタイミングで、第 2 始動口 3 4 の保留個数が最大の保留個数分となるように特 2 保留を貯めておく必要がある。このため、高確高サポ状態 H 4 においては、遊技者は、右打ちを連続的にを行い、遊技球発射機構による遊技球の発射が停止することのないように遊技を行う。

30

【 1 4 3 9 】

本実施形態のパチンコ機 1 0 では、高確低サポ状態 H 6 における特 2 残保留消化中の態様 H 6 a において、遊技者にとっての有利性が高い状態が特 2 残保留の数に対応した限られた遊技回数分のみ継続することを告知する演出内容を含む演出を、図柄表示装置 4 1 によって実行する。上記演出内容としては、例えば、最終決戦ゾーンに突入し、かつ上記限られた遊技回数の残り回数についてのカウントダウンがなされていることを意味する特定の背景画像（以下、第 3 特定背景画像と呼ぶ）を表示することである。遊技者は、第 3 特定背景画像を図柄表示装置 4 1 の表示面 4 1 a に視認することで、上述した大当たりに当選することや転落抽選に当選することを、いっそう大きく期待することになる。

40

【 1 4 4 0 】

高確低サポ状態 H 6 において、特 2 残保留の存在を確認しつつ、遊技者は、左打ちを行い、第 1 始動口 3 3 に遊技球を入球させる。特 2 残保留が無くなり、特 2 残保留消化中の態様 H 6 a から左打ち中の態様 H 6 b に遊技回が移行すると、遊技者は、高確低サポ状態 H 6 に移行する前の高確高サポ状態 H 4 から高確低サポ状態 H 6 における特 2 残保留消化中の態様 H 6 a までの間で、大当たり当選しなかったこと、および転落抽選に当選しなかったことに落胆することになる。このため、左打ち中の態様 H 6 b に移行する前、すなわち、特 2 残保留消化中の態様 H 6 a においては、当たり抽選にも転落抽選にも当選せずに、特 2 残保留に基づいて実行される遊技回が終了してしまわないかといった緊迫感を、遊技者は持つことになる。

50

## 【 1 4 4 1 】

左打ち中の態様 H 6 b において、

i ) 転落抽選に当選すること、

ii ) 当たり抽選において大当たり当選すること、

iii ) 高確低サポ状態 H 6 に移行してからの遊技回の実行回数が 5 回 ( 高確高サポ状態 H 4 に移行してからカウントすると 1 0 回 ) に達すること、

のいずれかを満たすまで、遊技回を繰り返し行うことになる。上記 i ) または iii ) が満たされた場合に、高確低サポ状態 H 6 から低確低サポ状態 H 1 に移行する。上記 ii ) が満たされた場合に、振分判定による振分結果に対応した開閉実行モード H 2 または H 3 に移行する。

10

## 【 1 4 4 2 】

また、高確低サポ状態 H 6 における左打ち中の態様 H 6 b において、抽選モードは高確率モードであることから、遊技者は大当たり当選しないかといった期待感をまだまだ持つことができ、さらには、大当たり当選し、その当たりの種別が確変大当たりとなって、高確高サポ状態 H 4 に復活したいといった期待感を持つことができる。また、転落抽選に当選してしまわないかといった緊迫感を、上述した期待感と共に併せ持つことになる。

## 【 1 4 4 3 】

本実施形態のパチンコ機 1 0 では、高確低サポ状態 H 6 における左打ち中の態様 H 6 b において、遊技者にとっての有利性が高い状態が完全に消失してしまう直前であることを告知する演出内容を含む演出を、図柄表示装置 4 1 によって実行する。上記演出内容としては、例えば、ピンチゾーンに突入していることを意味する特定の背景画像 ( 以下、第 4 特定背景画像と呼ぶ ) を表示することである。ピンチゾーンに突入していることを意味する第 4 特定背景画像を、図柄表示装置 4 1 の表示面 4 1 a に視認することで、上述した落胆感をいっそう大きく持つことになり、一方で上述した高確高サポ状態 H 4 に復活したいといった期待感をいっそう大きく持つことになる。

20

## 【 1 4 4 4 】

高確低サポ状態 H 6 における特 2 残保留消化中の態様 H 6 a において転落抽選に当選した場合に移行する低確低サポ状態 H 1 における特 2 残保留消化中の態様 H 1 b においては、特 2 残保留に基づいて実行される当たり抽選において大当たり当選することを期待する。特 2 残保留に基づいて当選した当たりの種別は確変大当たりに限られることから、遊技者は、大当たり当選することをいっそう期待する。但し、低確低サポ状態 H 1 における特 2 残保留消化中の態様 H 1 b において大当たり当選しなくても、時短付与に必ず当選することから、低確高サポ状態 H 5 に移行して、最終的には、確変大当たりを再度、当選することができるため、大当たり当選しないことを落胆することなく、安心感を持つことができる。

30

## 【 1 4 4 5 】

なお、本実施形態のパチンコ機 1 0 では、低確低サポ状態 H 1 における特 2 残保留消化中の態様 H 1 b において、遊技者にとって有利性が低下する虞がなくなり、遊技者にとって有利性が高い状態に移行することを告知する演出内容を含む演出を、図柄表示装置 4 1 によって実行する。具体的には、遊技者にとって有利性が低下する虞がなくなったことの告知として、高確低サポ状態 H 6 における特 2 残保留消化中の態様 H 6 a において実行した最終決戦ゾーンの演出を継続し、最終決戦ゾーンの演出としてのバトル演出において、遊技者側に対応した特定キャラクターが優勢となり、当該特定キャラクターに負けはないことを示す演出内容を含む演出を実行する。その後、遊技者にとって有利性が高い状態に移行することを告知する演出内容として、2 通りの演出内容のうちのいずれか一方を含む演出を実行する。2 通りの演出内容のうちの一方は、低確低サポ状態 H 1 における特 2 残保留消化中の態様 H 1 b において、当たり抽選において大当たり当選し、確変大当たり振り分けられた場合に実行されるもので、特定キャラクターが勝利する演出内容を含む。2 通りの演出内容のうちの他方は、当たり抽選において時短付与に当選した場合に実行されるもので、バトル演出において特定キャラクターが優勢のまま、一旦引き分ける演出内

40

50

容を含む。

【1446】

低確低サボ状態H1における特2残保留消化中の態様H1bにおいて時短付与に当選した場合に移行する低確高サボ状態H5においては、上記の一旦引き分ける演出内容に続いて、特定キャラクターが優勢のまま、決着がつかない演出内容が繰り返される。その後、低確高サボ状態H5において、確変大当たり当選した場合に、特定キャラクターが勝利する演出内容を含む演出を実行する。遊技者は、これらの演出内容を含む一連の演出を図柄表示装置41の表示面41aに視認することで、上述した期待感や安心感をいっそう大きく持つことになる。

【1447】

以上のような遊技の流れを持つ本実施形態のパチンコ機10において、低確低サボ状態H1で当たり抽選において大当たり当選し、確変大当たり当選に振り分けられたことによって高確高サボ状態H4に移行した場合に、次回も大当たり当選する確率（以下、「継続率」と呼ぶ）について、以下、考察してみる。

【1448】

高確高サボ状態H4において、高確高サボ状態H4に移行してからの遊技回数が時短継続回数（5回）以内の遊技回において転落抽選に当選した場合に、高確高サボ状態H4から、次の確変大当たりが保証された低確高サボ状態H5に移行する。また、高確高サボ状態H4から時短継続回数（5回）の遊技回が経過して移行した高確低サボ状態H6において、特2残保留の個数に対応した回数以内の遊技回において転落抽選に当選した場合に、高確低サボ状態H6における特2残保留消化中の態様H6aから、低確低サボ状態H1における特2残保留消化中の態様H1bを経由して、次の確変大当たりが保証された低確高サボ状態H5に移行する。このため、高確高サボ状態H4における継続率を算出するには、当たり抽選において大当たり当選（振り分けは100%確変大当たり）する場合に加えて、高確高サボ状態H4から低確高サボ状態H5に移行する場合、および高確高サボ状態H4から高確低サボ状態H6における特2残保留消化中の態様H6aを経由して低確低サボ状態H1における特2残保留消化中の態様H1bに移行する場合を考慮する必要がある。

【1449】

まず、高確高サボ状態H4から高確低サボ状態H6に移行する確率Aを算出する。具体的には、1回の遊技回において、転落抽選で当選せず、かつ当たり抽選で大当たり当選しない確率を算出し、当該確率から時短継続回数（5回）全てにおいて当たり抽選にも転落抽選にも外れる確率を、上記確率Aとして算出する。具体的には、次式（1）に従って、確率Aを計算する。

【1450】

$$\text{確率} A = \{ (1 - 1/3) \times (1 - 1/20) \}^5 \dots (1)$$

【1451】

式（1）において、「 $1 - 1/3$ 」は、1回の遊技回において転落抽選に当選しない確率である。「 $1 - 1/20$ 」は、高確率モードの1回の遊技回において当たり抽選において大当たり当選（振り分けは100%確変大当たり）しない確率である。「5」は、時短継続回数である。「 $\wedge$ 」はべき算をあらわす演算子である。

【1452】

次いで、高確高サボ状態H4において特2残保留消化中の態様H6aから左打ち中の態様H6bに移行する確率Bを算出する。具体的には、1回の遊技回において、転落抽選で当選せず、かつ当たり抽選で大当たり当選しない確率を算出し、当該確率から特2残保留の個数に対応した回数全てにおいて当たり抽選にも転落抽選にも外れる確率を、上記確率Bとして算出する。具体的には、次式（2）に従って、確率Bを計算する。

【1453】

$$\text{確率} B = \{ (1 - 1/3) \times (1 - 1/20) \}^4 \dots (2)$$

【1454】

式（2）において、「 $1 - 1/3$ 」は、1回の遊技回において転落抽選に当選しない確

10

20

30

40

50

率である。「 $1 - 1 / 20$ 」は、高確率モードの1回の遊技回において当たり抽選において大当たり当選（振り分けは100%確変大当たり）しない確率である。「4」は、特2残保留の個数に対応した回数であり、ここでは最大の4回とした。「 $\wedge$ 」はべき算をあらわす演算子である。

【1455】

なお、本実施形態では、先に説明したように、高確低サポ状態H6において、左打ち中の態様H6bを構成することから、この左打ち中の態様H6bにおいて、確変大当たり当選する場合も考慮する必要がある。そこで、高確低サポ状態H6における左打ち中の態様H6bにおいて、確変大当たり当選しない確率を、確率Cとして算出する。具体的には、1回の遊技回において、転落抽選で当選せず、当たり抽選で大当たり当選せず、たとえ大当たりしたとしても確変大当たり当選に振り分けられない確率を、上記確率Cとして算出する。ここでは、左打ち中の態様H6bにて実行される遊技回の回数は1回であるものとして求める。具体的には、次式(3)に従って、確率Cを計算する。

【1456】

$$\text{確率C} = (1 - 1 / 3) \times (1 - 1 / 20) \times (1 - 1 / 2) \dots (3)$$

【1457】

式(3)において、「 $1 - 1 / 3$ 」は、1回の遊技回において転落抽選に当選しない確率である。「 $1 - 1 / 20$ 」は、高確率モードの1回の遊技回において当たり抽選において大当たり当選しない確率である。「 $1 - 1 / 2$ 」は、第1始動口用の振分テーブル(図125(a)参照)で確変大当たり当選に振り分けられない確率である。

【1458】

継続率は、上述した確率Aに対して、確率Bおよび確率Cをそれぞれ掛けて、その答えを1から引くことによって継続率が求まる。すなわち、継続率は次式(4)に従って計算することができる。

【1459】

$$\begin{aligned} \text{継続率} &= 1 - \text{確率A} \times \text{確率B} \times \text{確率C} \\ &= 1 - [ \{ (1 - 1 / 3) \times (1 - 1 / 20) \}^5 ] \times \\ &\quad [ \{ (1 - 1 / 3) \times (1 - 1 / 20) \}^4 ] \times \\ &\quad \{ (1 - 1 / 3) \times (1 - 1 / 20) \times (1 - 1 / 2) \} \dots (4) \end{aligned}$$

【1460】

式(4)を計算すると、継続率は、約99.5%となる。このように、本実施形態のパチンコ機10は、従来のパチンコ機とは全く異なる連チャンシステムであり、連チャン性能について極めてハイスペックな機種を実現することができる。

【1461】

上記連チャン性能を有するパチンコ機10によれば、従来のパチンコ機と比較して、次のような効果も奏する。従来より、大当たりを継続させる手法が異なるパチンコ機として、ループタイプのもの、STタイプのものがある。ループタイプのパチンコ機では、高確高サポ状態において次回大当たり当選することが確定していることから、継続率は、大当たり当選したときの確変大当たりへの振り分け確率に基づいて定まる。このことは、ループタイプのパチンコ機では、図柄が揃った場合にその揃った図柄が確変図柄（例えば「7」図柄）となる確率に基づいて、継続率が定まると言える。このため、高確高サポ状態では、遊技者は、遊技回が消化されていくのをただ眺めているだけで、図柄が揃う場合にその揃う図柄が確変図柄であることを期待するだけである。これに対して、本実施形態のパチンコ機10では、先に説明したように、高確高サポ状態H4において、高頻度サポモードが開始されてからの遊技回の実行回数が時短継続回数である5回以内の各遊技回と、高確低サポ状態（状態H6）に移行してからの特2残保留に基づいて実行される最大4回（前述したように5回となり得ることもある）の各遊技回とにおいて、転落抽選または当たり抽選に当選することを遊技者に期待させることができる。この結果、本実施形態のパチンコ機10によれば、従来のループタイプのパチンコ機と比較して、より大きな期待感を付与することができる。



## 【 1 4 6 2 】

S T タイプのパチンコ機では、高確高サポ状態における継続率は、1回の遊技回あたりの当たり抽選で大当たり当選しない確率からS T回数全てにおいて外れる確率を算出し、当該外れる確率を1から引くことによって求めることができる。このため、S Tタイプのパチンコ機では、図柄が揃う確率（大当たり当選する確率）とS T回数とに基づいて、継続率が定まる。したがって、S Tタイプのパチンコ機では、高確高サポ状態において実行される遊技回の回数が進むにつれて、大当たり当選せずに遊技回の回数がS T回数に達してしまわないかといった緊迫感を、遊技者に対して付与することができる。これに対して、本実施形態のパチンコ機10では、高確高サポ状態（状態H4）から高確低サポ状態（状態H6）までの期間において、大当たり当選（図柄が揃うこと）に加えて転落抽選にも当選せずに、特2残保留が無くなってしまわないか、といった緊迫感を遊技者に対して付与することができる。したがって、本実施形態のパチンコ機10によれば、従来のS Tタイプのパチンコ機と比較して、大当たり当選に転落当選が加わった分だけ、より大きな緊迫感を遊技者に対して付与することができる。

10

## 【 1 4 6 3 】

他のゲーム性を有するパチンコ機として、次の構成も考えられる。遊技者にとって有利な特定の有利状態において、当該有利状態に移行してからの遊技回数が所定の数に達するまでに、当たり抽選において小当たりに当選（小当たりは高い確率で当選）した場合に、V入賞口に遊技球が入球することにより、開閉実行モード（ラウンド遊技）へ継続させる構成が考えられる。この構成によれば、有利状態から開閉実行モードへ移行するまでに実行される遊技回が短時間で消化されてしまうことから、短い間隔で開閉実行モードが繰り返され、射幸性が過度に高まってしまう課題があった。これに対して、本実施形態のパチンコ機10によれば、高確高サポ状態H4から開閉実行モードH3に移行するルートにおいて、最終的に大当たりに当選することが確約された、抽選モードとして低確率モードで当たり抽選を繰り返し行うことのできる低確高サポ状態H5を経由することができることから、高確高サポ状態H4から開閉実行モードH3へ移行するまでに十分に時間を掛けることができる。このために、本実施形態のパチンコ機10によれば、短い間隔で開閉実行モードが繰り返されることによって射幸性が過度に高まってしまうことを防止することができる。また、十分に時間を掛けることで、種々の演出を行うことが可能となるという副次的な効果を奏することもできる。これらの効果は、上記他のゲーム性を有するパチンコ機の構成によっても決して奏することのできないものである。

20

30

## 【 1 4 6 4 】

上述したように、種々のタイプの従来のパチンコ機と比較して、本実施形態のパチンコ機10は、優れた効果を奏する。

## 【 1 4 6 5 】

《 3 - 5 》主制御装置において実行される各種処理：

次に、本実施形態のパチンコ機10において上述した処理を実行するための具体的な制御の一例を説明する。先に主制御装置60において実行される処理について説明し、その後、音声発光制御装置90及び表示制御装置100において実行される処理について説明する。

40

## 【 1 4 6 6 】

各遊技回の遊技を進行させるために、主制御装置60のMPU62は、タイマ割込み処理および通常処理を実行する。これらの処理について次に説明する。MPU62は、タイマ割込み処理及び通常処理の他に、停電信号の入力により起動されるNMI割込み処理を実行するが、これらの処理については説明を省略する。

## 【 1 4 6 7 】

< タイマ割込み処理 >

図130は、タイマ割込み処理を示すフローチャートである。上述のように、タイマ割込み処理は、主制御装置60のMPU62によって定期的（例えば2msec周期）に起動される。

50

## 【 1 4 6 8 】

ステップ S u 0 1 0 1 では、各種検知センサー 6 7 a ~ 6 7 f の読み込み処理を実行する。すなわち、主制御装置 6 0 に接続されている各種検知センサー 6 7 a ~ 6 7 f の状態を読み込み、当該センサーの状態を判定して検出情報（入球検出情報）を保存する。その後、ステップ S u 0 1 0 2 に進む。

## 【 1 4 6 9 】

ステップ S u 0 1 0 2 では、乱数初期値カウンタ C I N I の更新を実行する。具体的には、乱数初期値カウンタ C I N I に 1 を加算すると共に、カウンタ値が最大値に達した場合には 0 にクリアする。そして、乱数初期値カウンタ C I N I の更新値を、R A M 6 4 の該当するバッファ領域に格納する。その後、ステップ S u 0 1 0 3 に進む。

10

## 【 1 4 7 0 】

ステップ S u 0 1 0 3 では、当たり乱数カウンタ C 1、大当たり種別カウンタ C 2、リーチ乱数カウンタ C 3、転落乱数カウンタ C F、および電動役物開放カウンタ C 4 の値の更新を実行する。具体的には、当たり乱数カウンタ C 1、大当たり種別カウンタ C 2、リーチ乱数カウンタ C 3、転落乱数カウンタ C F、および電動役物開放カウンタ C 4 にそれぞれ 1 を加算すると共に、それらの各カウンタ値が最大値に達した場合には、それぞれ 0 にクリアする。そして、各カウンタ C 1 ~ C 4、C F の更新値を、R A M 6 4 の該当するバッファ領域に格納する。その後、ステップ S u 0 1 0 4 に進む。なお、変動種別カウンタ C S は、後述する通常処理（図 1 3 4）において、その値を更新する。

## 【 1 4 7 1 】

20

ステップ S u 0 1 0 4 では、第 1 始動口 3 3 及び第 2 始動口 3 4 への入球に伴う始動口用の入球処理を実行する。ステップ S u 0 1 0 4 の始動口用の入球処理の詳細については後述する。ステップ S u 0 1 0 4 を実行した後、ステップ S u 0 1 0 5 に進む。

## 【 1 4 7 2 】

ステップ S u 0 1 0 5 では、スルーゲート 3 5 への入球に伴うスルー用の入球処理を実行する。ステップ S u 0 1 0 5 のスルー用の入球処理の詳細については後述する。ステップ S u 0 1 0 5 を実行した後、M P U 6 2 はタイマ割込み処理を終了する。

## 【 1 4 7 3 】

< 始動口用の入球処理 >

次に、始動口用の入球処理について説明する。始動口用の入球処理は、タイマ割込み処理のサブルーチン（図 1 3 0 : S u 0 1 0 4）として主制御装置 6 0 の M P U 6 2 によって実行される。

30

## 【 1 4 7 4 】

図 1 3 1 は、始動口用の入球処理を示すフローチャートである。ステップ S u 0 2 0 1 では、遊技球が第 1 始動口 3 3 に入球（始動入球）したか否かを、第 1 始動口 3 3 に対応した検知センサーの検知状態により判定する。ステップ S u 0 2 0 1 において、遊技球が第 1 始動口 3 3 に入球したと判定した場合には（S u 0 2 0 1 : Y E S）、ステップ S u 0 2 0 2 に進み、払出制御装置 7 0 に遊技球を 3 個払い出させるための賞球コマンドをセットする。その後、ステップ S u 0 2 0 3 に進む。

## 【 1 4 7 5 】

40

ステップ S u 0 2 0 3 では、第 1 始動口 3 3 に遊技球が入球したことを遊技ホール側の管理制御装置に対して信号出力するために外部信号設定処理を行う。その後、ステップ S u 0 2 0 4 に進む。

## 【 1 4 7 6 】

ステップ S u 0 2 0 4 では、第 1 保留エリア R a の保留個数記憶エリアに格納された値である始動保留個数 R a N（以下、第 1 始動保留個数 R a N ともいう）を読み出し、当該第 1 始動保留個数 R a N を後述する処理の対象として設定する。第 1 始動保留個数 R a N は、第 1 始動口 3 3 への入球に基づく保留個数を示す。その後、ステップ S u 0 2 0 9 に進む。

## 【 1 4 7 7 】

50

ステップ S u 0 2 0 1 において、遊技球が第 1 始動口 3 3 に入球していないと判定した場合には ( S u 0 2 0 1 : N O )、ステップ S u 0 2 0 5 に進み、遊技球が第 2 始動口 3 4 に入球したか否かを第 2 始動口 3 4 に対応した検知センサの検知状態により判定する。

【 1 4 7 8 】

ステップ S u 0 2 0 5 において、遊技球が第 2 始動口 3 4 に入球したと判定した場合には ( S u 0 2 0 5 : Y E S )、ステップ S u 0 2 0 6 に進み、払出制御装置 7 0 に遊技球を 2 個払い出させるための賞球コマンドをセットする。その後、ステップ S u 0 2 0 7 に進む。一方、ステップ S u 0 2 0 5 において、遊技球が第 2 始動口 3 4 に入球していないと判定した場合には ( S u 0 2 0 5 : N O )、本始動口用の入球処理を終了する。

【 1 4 7 9 】

ステップ S u 0 2 0 7 では、第 2 始動口 3 4 に遊技球が入球したことを遊技ホール側の管理制御装置に対して信号出力するために、外部信号設定処理を行う。その後、ステップ S u 0 2 0 8 に進む。

【 1 4 8 0 】

ステップ S u 0 2 0 8 では、第 2 保留エリア R b の保留個数記憶エリアに格納された値である始動保留個数 R b N ( 以下、第 2 始動保留個数 R b N ともいう ) を読み出し、当該第 2 始動保留個数 R b N を後述する処理の対象として設定する。第 2 始動保留個数 R b N は、第 2 始動口 3 4 への入球に基づく保留個数を示す。その後、ステップ S u 0 2 0 9 に進む。

【 1 4 8 1 】

ステップ S u 0 2 0 9 では、上述したステップ S u 0 2 0 4 又はステップ S u 0 2 0 8 において設定された始動保留個数 N ( R a N 又は R b N ) が上限値 ( 本実施形態では 4 ) 未満であるか否かを判定する。ステップ S u 0 2 0 9 において、始動保留個数 N が上限値未満でない場合には ( S u 0 2 0 9 : N O )、本始動口用の入球処理を終了する。

【 1 4 8 2 】

一方、ステップ S u 0 2 0 9 において、始動保留個数 N が上限値未満である場合には ( S u 0 2 0 9 : Y E S )、ステップ S u 0 2 1 0 に進み、対応する保留エリアの始動保留個数 N に 1 を加算した後、ステップ S u 0 2 1 1 に進み、合計保留個数記憶エリアに格納された値 ( 以下、合計保留個数 C R N と言う ) に 1 を加算する。合計保留個数 C R N は、第 1 始動保留個数 R a N と第 2 始動保留個数 R b N との合計値を示す。その後、ステップ S u 0 2 1 2 に進む。

【 1 4 8 3 】

ステップ S u 0 2 1 2 では、ステップ S u 0 1 0 3 ( 図 1 3 0 ) において更新した大当たり乱数カウンタ C 1、大当たり種別カウンタ C 2、リーチ乱数カウンタ C 3 および転落乱数カウンタ C F の各値を、対応する保留エリアの空き記憶エリアのうち最初の記憶エリア、すなわち、ステップ S u 0 2 1 0 において 1 を加算した保留個数と対応する記憶エリアに格納する。具体的には、第 1 始動保留個数 R a N が処理の対象として設定されている場合には、ステップ S u 0 1 0 3 にて更新した大当たり乱数カウンタ C 1、大当たり種別カウンタ C 2、リーチ乱数カウンタ C 3 および転落乱数カウンタ C F の各値を、第 1 保留エリア R a の空き記憶エリアのうち最初の記憶エリア、すなわちステップ S u 0 2 1 0 において 1 を加算した第 1 始動保留個数 R a N と対応する記憶エリアに格納する。また、第 2 始動保留個数 R b N が処理の対象として設定されている場合には、ステップ S u 0 1 0 3 にて更新した大当たり乱数カウンタ C 1、大当たり種別カウンタ C 2、リーチ乱数カウンタ C 3 および転落乱数カウンタ C F の各値を、第 2 保留エリア R b の空き記憶エリアのうち最初の記憶エリア、すなわちステップ S u 0 2 1 0 において 1 を加算した第 2 始動保留個数 R b N と対応する記憶エリアに格納する。ステップ S u 0 2 1 2 を実行した後、ステップ S u 0 2 1 3 に進む。

【 1 4 8 4 】

ステップ S u 0 2 1 3 では、先判定処理を実行する。先判定処理は、当たり乱数カウンタ C 1、大当たり種別カウンタ C 2、リーチ乱数カウンタ C 3、および転落乱数カウンタ

10

20

30

40

50

C F の各値の情報（保留情報）に基づいて、当たり抽選の当否判定結果（抽選結果）、大当たりの種別、リーチの発生の有無、転落抽選の当否結果などの判定を、当該保留情報が主制御装置 60 による当たり抽選（判定処理）の対象となるよりも前に実行する処理である。先判定処理の詳細については後述する。ステップ S u 0 2 1 3 を実行した後、ステップ S u 0 2 1 4 に進む。

【 1 4 8 5 】

ステップ S u 0 2 1 4 では、保留コマンドを設定する処理を実行する。具体的には、当たり乱数カウンタ C 1、大当たり種別カウンタ C 2、リーチ乱数カウンタ C 3、および転落乱数カウンタ C F の各値の情報（保留情報）に基づいて実行された先判定処理の判定結果を保留コマンドとして設定する。

10

【 1 4 8 6 】

保留コマンドは、第 1 始動口 3 3 又は第 2 始動口 3 4 への入球が発生したこと及び当該入球に基づいて取得された保留情報に基づく先判定処理による判定結果（先判定情報）を、当該保留情報が主制御装置 60 による当たり抽選の対象となるよりも前に、サブ側の制御装置に確認させるためのコマンドである。保留コマンドは、後述する通常処理のコマンド出力処理（図 1 3 4：ステップ S u 0 5 0 3）において音声発光制御装置 90 に送信される。

【 1 4 8 7 】

また、音声発光制御装置 90 は、第 1 始動口 3 3 への入球に基づいて送信された保留コマンドを受信した場合には、図柄表示装置 4 1 の第 1 保留表示領域 D s 1 における表示を保留個数の増加に対応させて変更させるためのコマンドを表示制御装置 1 0 0 に送信する。当該コマンドを受信した表示制御装置 1 0 0 は、図柄表示装置 4 1 の第 1 保留表示領域 D s 1 における表示を保留個数の増加に対応させて変更する。一方、第 2 始動口 3 4 への入球に基づいて送信された保留コマンドを受信した場合には、音声発光制御装置 90 は、図柄表示装置 4 1 の第 2 保留表示領域 D s 2 における表示を保留個数の増加に対応させて変更させるためのコマンドを表示制御装置 1 0 0 に送信する。当該コマンドを受信した表示制御装置 1 0 0 は、図柄表示装置 4 1 の第 2 保留表示領域 D s 2 における表示を保留個数の増加に対応させて変更する。

20

【 1 4 8 8 】

主制御装置 60 の M P U 6 2 は、ステップ S u 0 2 1 4 を実行した後、本始動口用の入球処理を終了する。

30

【 1 4 8 9 】

< 先判定処理 >

次に、先判定処理について説明する。先判定処理は、始動口用の入球処理のサブルーチン（図 1 3 1：S u 0 2 0 7）として主制御装置 60 の M P U 6 2 によって実行される。

【 1 4 9 0 】

図 1 3 2 は、先判定処理を示すフローチャートである。上述のように先判定処理は、保留情報に基づいて、当たり抽選の当否判定、大当たりの種別の判定、リーチの発生の有無の判定、転落抽選の当否判定などの判定結果を、当該保留情報が主制御装置 60 による当たり抽選の対象となるよりも前に実行する処理である。

40

【 1 4 9 1 】

ステップ S u 0 3 0 1 では、始動口用の入球処理（図 1 3 1）における始動口への入球によって記憶エリアに格納された当たり乱数カウンタ C 1 の値を把握する。その後、ステップ S u 0 3 0 2 に進み、今回の入球による当たり抽選が遊技回として実行される時点での抽選モードを判定する。具体的には、今回の入球よりも前の入球によって実行された先判定処理の判定結果を該当する記憶エリアから読み出し、今回の入球による当たり抽選よりも前に発生する確変大当たりの有無や、転落抽選への当選の有無を把握することによって、今回の入球による当たり抽選が遊技回として実行される時点での抽選モードを判定する。

【 1 4 9 2 】

50

ステップS u 0 3 0 2において、今回の入球による当たり抽選が遊技回として実行される時点で、抽選モードが低確率モードであると判定した場合には、( S u 0 3 0 2 : Y E S )、ステップS u 0 3 0 3に進み、当否テーブル記憶エリア6 3 aに記憶されている第1始動口用の当否テーブル(低確率モード用)を参照する。その後、ステップS u 0 3 0 8に進み、第1始動口用の当否テーブル(低確率モード用)を参照した結果、今回把握した当たり乱数カウンタC 1の値の情報が、大当たりに対応しているか否かを判定する。

【1 4 9 3】

一方、ステップS u 0 3 0 2において、今回の入球による当たり抽選が遊技回として実行される時点で、抽選モードが低確率モードでないと判定した場合には( S u 0 3 0 2 : N O )、ステップS u 0 3 0 4に進み、今回の入球によって記憶エリアに格納された転落乱数カウンタC Fの値を把握する。その後、ステップS u 0 3 0 5に進み、転落抽選用テーブル記憶エリア6 3 dに記憶されている転落当否判定テーブルを参照し、転落抽選に当選しているか否かの判定をする。

10

【1 4 9 4】

ステップS u 0 3 0 5において、転落抽選に当選していると判定した場合には( S u 0 3 0 5 : Y E S )、ステップS u 0 3 0 6に進み、転落当選情報を先判定処理結果記憶エリア6 4 hに記憶し、ステップS u 0 3 0 3に進む。ステップS u 0 3 0 3では、上述のように、当否テーブル記憶エリア6 3 aに記憶されている第1始動口用の当否テーブル(低確率モード用)を参照する。その後、ステップS u 0 3 0 8に進み、第1始動口用の当否テーブル(低確率モード用)を参照した結果、今回把握した当たり乱数カウンタC 1の値が、大当たりに対応しているか否かを判定する。

20

【1 4 9 5】

ステップS u 0 3 0 5において、転落抽選に当選していないと判定した場合には( S u 0 3 0 5 : N O )、ステップS u 0 3 0 7に進み、第1始動口用の当否テーブル(高確率モード用)を参照する。その後、ステップS u 0 3 0 8に進み、第1始動口用の当否テーブル(高確率モード用)を参照した結果、今回把握した当たり乱数カウンタC 1の値が、大当たりに対応しているか否かを判定する。

【1 4 9 6】

ステップS u 0 3 0 8では、今回把握した当たり乱数カウンタC 1の値が大当たりに対応していると判定した場合には( S u 0 3 0 8 : Y E S )、ステップS u 0 3 0 9に進み、今回の始動口への入球によって記憶エリアに格納された大当たり種別カウンタC 2の値を把握する。その後、ステップS u 0 3 1 0に進み、振分テーブル記憶エリア6 3 bに記憶されている振分テーブルを参照する。具体的には、今回の振り分け対象となった大当たり種別カウンタC 2が第1始動口3 3への入球に基づいて取得されたものである場合には、第1始動口用振分テーブルを参照し、第2始動口3 4への入球に基づいて取得されたものである場合には、第2始動口用振分テーブルを参照する。ステップS u 0 3 1 0を実行した後、ステップS u 0 3 1 1に進む。

30

【1 4 9 7】

ステップS u 0 3 1 1では、振分テーブルを参照した結果、今回把握した大当たり種別カウンタC 2の値が、確変大当たりに対応しているか否かを判定する。ステップS u 0 3 1 1において、確変大当たりに対応していると判定した場合には( S u 0 3 1 1 : Y E S )、ステップS u 0 3 1 2に進み、先判定処理結果記憶エリア6 4 hに確変大当たり情報を記憶する。その後、先判定処理を終了する。一方、ステップS u 0 3 1 1において、確変大当たりに対応していないと判定した場合には( S u 0 3 1 1 : N O )、ステップS u 0 3 1 3に進み、先判定処理結果記憶エリア6 4 hに通常大当たり情報を記憶する。その後、先判定処理を終了する。

40

【1 4 9 8】

ステップS u 0 3 0 8において、今回把握した当たり乱数カウンタC 1の値が、大当たりに対応していないと判定した場合には( S u 0 3 0 8 : N O )、ステップS u 0 3 1 4に進み、今回の始動口への入球によって記憶エリアに格納されたリーチ乱数カウンタC 3

50

の値を把握する。その後、ステップ S u 0 3 1 5 に進み、リーチ判定用テーブル記憶エリア 6 3 c に記憶されているリーチ判定用テーブルを参照する。その後、ステップ S u 0 3 1 6 に進み、リーチ判定用テーブルを参照した結果、今回把握したリーチ乱数カウンタ C 3 の値が、リーチ発生に対応しているか否かを判定する。

【 1 4 9 9 】

ステップ S u 0 3 1 6 において、リーチ発生に対応していると判定した場合には ( S u 0 3 1 6 : Y E S )、ステップ S u 0 3 1 7 に進み、先判定処理結果記憶エリア 6 4 h にリーチ発生情報を記憶させる。その後、先判定処理を終了する。一方、ステップ S u 0 3 1 6 において、リーチ発生に対応していないと判定した場合には ( S u 0 3 1 6 : N O )、そのまま先判定処理を終了する。

10

【 1 5 0 0 】

< スルー用の入球処理 >

次に、スルー用の入球処理について説明する。スルー用の入球処理は、タイマ割込み処理のサブルーチン ( 図 1 3 0 : S u 0 1 0 5 ) として主制御装置 6 0 の M P U 6 2 によって実行される。

【 1 5 0 1 】

図 1 3 3 は、スルー用の入球処理を示すフローチャートである。ステップ S u 0 4 0 1 では、遊技球がスルーゲート 3 5 に入球したか否かを判定する。ステップ S u 0 4 0 1 において、遊技球がスルーゲート 3 5 に入球したと判定した場合には ( S u 0 4 0 1 : Y E S )、ステップ S u 0 4 0 2 に進み、役物保留個数 S N が上限値 ( 本実施形態では 4 ) 未満であるか否かを判定する。なお、役物保留個数 S N は、電動役物開放抽選を行うために保留されているスルーゲート 3 5 への入球数を示す値である。本実施形態では、役物保留個数 S N の最大値は 4 である。一方、ステップ S u 0 4 0 1 において、スルーゲート 3 5 に遊技球が入球しなかったと判定した場合には ( S u 0 4 0 1 : N O )、本スルー用の入球処理を終了する。

20

【 1 5 0 2 】

ステップ S u 0 4 0 2 において、役物保留個数 S N の上限値未満 ( 4 未満 ) であると判定した場合には ( S u 0 4 0 2 : Y E S )、ステップ S u 0 4 0 3 に進み、役物保留個数 S N に 1 を加算する。その後、ステップ S u 0 4 0 4 に進む。

【 1 5 0 3 】

ステップ S u 0 4 0 4 では、ステップ S u 0 1 0 3 ( 図 1 3 0 ) において更新した電動役物開放カウンタ C 4 の値を R A M 6 4 の電役保留エリア 6 4 d の空き記憶エリアのうち最初の記憶エリアに格納する。その後、スルー用の入球処理を終了する。

30

【 1 5 0 4 】

一方、ステップ S u 0 4 0 2 において、役物保留個数 S N の値が上限値未満でないと判定した場合 ( S u 0 4 0 2 : N O )、すなわち、役物保留個数 S N の値が上限値以上であると判定した場合には、電動役物開放カウンタ C 4 の値を格納することなく、スルー用の入球処理を終了する。

【 1 5 0 5 】

< 通常処理 >

次に、通常処理について説明する。通常処理は、電源スイッチ 8 8 がオフ状態からオン状態に切り替えられたこと ( 以下、「電源投入」とも呼ぶ ) に伴い主制御装置 6 0 の M P U 6 2 によって開始される処理である。通常処理においては、遊技の主要な処理が実行される。

40

【 1 5 0 6 】

図 1 3 4 は、通常処理を示すフローチャートである。ステップ S u 0 5 0 1 では、立ち上げ処理を実行する。具体的には、電源投入に伴う各制御装置の初期設定や、R A M 6 4 に記憶保持されたデータの有効性の判定などが実行される。その後、ステップ S u 0 5 0 2 に進む。

【 1 5 0 7 】

50

ステップ S u 0 5 0 2 では、立ち上げコマンドを設定する。立ち上げコマンドは、電源投入に伴ってサブ側の各制御装置に対してデモ動画を開始させるためのコマンドである。その後、ステップ S u 0 5 0 3 に進む。

【 1 5 0 8 】

ステップ S u 0 5 0 3 では、ステップ S u 0 5 0 2 において設定された立ち上げコマンドや、タイマ割込み処理又は前回に実行した通常処理で設定されたコマンド等の出力データを、サブ側の各制御装置に送信する。具体的には、賞球コマンドの有無を判定し、賞球コマンドが設定されていればそれを払出制御装置 7 0 に対して送信する。また、立ち上げコマンド、変動用コマンド、種別コマンド、第 1 保留コマンド等の演出に関するコマンドが設定されている場合には、それらを音声発光制御装置 9 0 に対して送信する。ステップ S u 0 5 0 3 を実行した後、ステップ S u 0 5 0 4 に進む。

10

【 1 5 0 9 】

ステップ S u 0 5 0 4 では、変動種別カウンタ C S の更新を実行する。具体的には、変動種別カウンタ C S に 1 を加算すると共に、カウンタ値が最大値に達した際にはカウンタ値を 0 にクリアする。そして、変動種別カウンタ C S の更新値を、R A M 6 4 の該当するバッファ領域に格納する。その後、ステップ S u 0 5 0 5 に進む。

【 1 5 1 0 】

ステップ S u 0 5 0 5 では、払出制御装置 7 0 から受信した賞球計数信号や払出異常信号を読み込み、ステップ S u 0 5 0 6 に進む。ステップ S u 0 5 0 6 では、各遊技回における遊技を制御するための遊技回制御処理を実行する。遊技回制御処理では、当たり抽選、図柄表示装置 4 1 による図柄の変動表示の設定、第 1 図柄表示部 3 7 a , 第 2 図柄表示部 3 7 b の表示制御などを行う。遊技回制御処理の詳細は後述する。ステップ S u 0 5 0 6 を実行した後、ステップ S u 0 5 0 7 に進む。

20

【 1 5 1 1 】

ステップ S u 0 5 0 7 では、遊技状態を移行させるための遊技状態移行処理を実行する。遊技状態移行処理を実行することにより、遊技状態が開閉実行モード、高確率モード、高頻度サポートモードなどに移行する。遊技状態移行処理の詳細は後述する。その後、ステップ S u 0 5 0 8 に進む。

【 1 5 1 2 】

ステップ S u 0 5 0 8 では、第 2 始動口 3 4 に設けられた電動役物 3 4 a を駆動制御するための電役サポート用処理を実行する。電役サポート用処理では、電動役物 3 4 a を開放状態とするか否かの判定を行う。電役サポート用処理の詳細は後述する。その後、ステップ S u 0 5 0 9 に進む。

30

【 1 5 1 3 】

ステップ S u 0 5 0 9 では、今回の通常処理の開始（厳密には、ステップ S u 0 5 0 3 のコマンド出力処理の開始）から所定時間（本実施形態では 4 m s e c ）が経過したか否かを判定する。すなわち、次の通常処理の実行タイミングに至ったか否かを判定する。ステップ S u 0 5 0 9 において、今回の通常処理の開始から所定時間（ 4 m s e c ）が経過していないと判定した場合には（ S u 0 5 0 9 : N O ）、ステップ S u 0 5 1 0 及びステップ S u 0 5 1 1 において、次の通常処理の実行タイミングに至るまでの残余時間内で、乱数初期値カウンタ C I N I 及び変動種別カウンタ C S の更新を繰り返し実行する。具体的には、ステップ S u 0 5 1 0 において、乱数初期値カウンタ C I N I に 1 を加算するとともに、そのカウンタ値が最大値に達した際には 0 にクリアする。そして、乱数初期値カウンタ C I N I の更新値を、R A M 6 4 の該当するバッファ領域に格納する。また、ステップ S u 0 5 1 1 において、変動種別カウンタ C S に 1 を加算するとともに、そのカウンタ値が最大値に達した際には 0 にクリアする。そして、変動種別カウンタ C S の更新値を、R A M 6 4 の該当するバッファ領域に格納する。一方、ステップ S u 0 5 0 9 において、今回の通常処理の開始から所定時間（ 4 m s e c ）が経過していると判定した場合には（ S u 0 5 0 9 : Y E S ）、ステップ S u 0 5 0 3 に戻り、ステップ S u 0 5 0 3 からステップ S u 0 5 0 8 までの各処理を実行する。

40

50

## 【 1 5 1 4 】

なお、ステップ S u 0 5 0 3 からステップ S u 0 5 0 8 の各処理の実行時間は遊技の状態に応じて変化するため、次の通常処理の実行タイミングに至るまでの残余時間は一定でなく変動する。したがって、かかる残余時間を使用して乱数初期値カウンタ C I N I 及び変動種別カウンタ C S の更新を繰り返し実行することにより、これらのカウンタの値をランダムに更新することができる。

## 【 1 5 1 5 】

## &lt; 遊技回制御処理 &gt;

次に、遊技回制御処理について説明する。遊技回制御処理は、通常処理のサブルーチン（図 1 3 4 : S u 0 5 0 6 ）として主制御装置 6 0 の M P U 6 2 によって実行される。

10

## 【 1 5 1 6 】

図 1 3 5 は、遊技回制御処理を示すフローチャートである。ステップ S u 0 6 0 1 では、開閉実行モード中か否かを判定する。具体的には、R A M 6 4 の各種フラグ記憶エリア 6 4 g の開閉実行モードフラグが O N であるか否かを判定する。開閉実行モードフラグは、後述する遊技状態移行処理において遊技状態を開閉実行モードに移行させる場合に O N にされ、同じく遊技状態移行処理において開閉実行モードを終了させる場合に O F F にされるフラグである。なお、開閉実行モードを遊技者に有利な有利遊技状態としてもよい。

## 【 1 5 1 7 】

ステップ S u 0 6 0 1 において、開閉実行モード中であると判定した場合には（S u 0 6 0 1 : Y E S）、ステップ S u 0 6 0 2 以降の処理のいずれも実行することなく、本遊技回制御処理を終了する。すなわち、開閉実行モード中である場合には、第 1 始動口 3 3 又は第 2 始動口 3 4 への入球が発生しているか否かに関係なく、遊技回が開始されることはない。一方、ステップ S u 0 6 0 1 において、開閉実行モード中でないと判定した場合には（S u 0 6 0 1 : N O）、ステップ S u 0 6 0 2 に進む。

20

## 【 1 5 1 8 】

ステップ S u 0 6 0 2 では、特図ユニット 3 7 が変動表示中であるか否かを判定する。具体的には、特図ユニット 3 7 に備えられる第 1 図柄表示部 3 7 a および第 2 図柄表示部 3 7 b のいずれか一方が変動表示中であるか否かを判定する。この判定は、R A M 6 4 の各種フラグ記憶エリア 6 4 g における特図変動表示中フラグ記憶エリアの特図変動表示中フラグが O N であるか否かを判定することにより行われる。特図変動表示中フラグは、第 1 図柄表示部 3 7 a および第 2 図柄表示部 3 7 b のいずれか一方について変動表示を開始させる場合に O N にされ、その変動表示が終了する場合に O F F にされる。

30

## 【 1 5 1 9 】

ステップ S u 0 6 0 2 において、特図ユニット 3 7 が変動表示中でないと判定した場合には（S u 0 6 0 2 : N O）、ステップ S u 0 6 0 3 に進む。

## 【 1 5 2 0 】

ステップ S u 0 6 0 3 では、特図ユニット 3 7 における変動表示及び図柄表示装置 4 1 における変動表示を開始させるための変動開始処理を実行する。なお、変動開始処理の詳細は後述する。ステップ S u 0 6 0 3 を実行した後、本遊技回制御処理を終了する。

## 【 1 5 2 1 】

40

一方、ステップ S u 0 6 0 2 において、特図ユニット 3 7 が変動表示中であると判定した場合には（S u 0 6 0 2 : Y E S）、ステップ S u 0 6 0 4 に進む。

## 【 1 5 2 2 】

ステップ S u 0 6 0 4 では、特図ユニット 3 7 における変動表示及び図柄表示装置 4 1 における変動表示を終了させるための変動終了処理を実行する。なお、変動終了処理の詳細は後述する。ステップ S u 0 6 0 4 を実行した後、本遊技回制御処理を終了する。

## 【 1 5 2 3 】

## &lt; 変動開始処理 &gt;

次に、変動開始処理について説明する。変動開始処理は、遊技回制御処理のサブルーチン（図 1 3 5 : S u 0 6 0 3 ）として主制御装置 6 0 の M P U 6 2 によって実行される。

50



## 【1524】

図136は、変動開始処理を示すフローチャートである。ステップS u 0 7 0 1では、合計保留個数C R Nが「0」を上回るか否かを判定する。合計保留個数C R Nが「0」以下である場合とは、第1始動口33及び第2始動口34のいずれについても始動保留個数が「0」であることを意味する。したがって、ステップS u 0 7 0 1において、合計保留個数C R Nが「0」以下であると判定した場合には(S u 0 7 0 1 : N O)、本変動開始処理を終了する。一方、ステップS u 0 7 0 1において、合計保留個数C R Nが「0」を上回ると判定した場合には(S u 0 7 0 1 : Y E S)、ステップS u 0 7 0 2に進む。

## 【1525】

ステップS u 0 7 0 2では、第1保留エリアR a又は第2保留エリアR bに記憶されている保留情報を変動開始後の状態に設定するための保留情報シフト処理を実行し、ステップS u 0 7 0 3に進む。保留情報シフト処理の詳細は後述する。

10

## 【1526】

ステップS u 0 7 0 3では、転落抽選に当選したときの処理を含む転落判定処理を行う。転落判定処理の詳細については後述する。次いで、ステップS u 0 7 0 4に進む。

## 【1527】

ステップS u 0 7 0 4では、当たり抽選において大当たりに当選したときの処理を含む当たり判定処理を行う。当たり判定処理の詳細については後述する。ステップS u 0 7 0 4を実行した後、ステップS u 0 7 0 5に進む。

20

## 【1528】

ステップS u 0 7 0 5では、変動時間設定処理を実行する。変動時間設定処理とは、遊技状態や、大当たりと時短付与の有無、リーチ発生の有無とに基づいて、第1図柄表示部37a又は第2図柄表示部37bにおける今回の遊技回に要する時間である変動時間を設定するための処理である。変動時間設定処理の詳細については後述する。ステップS u 0 7 0 5を実行した後、ステップS u 0 7 0 6に進む。

## 【1529】

ステップS u 0 7 0 6では、変動用コマンドを設定する。変動用コマンドには、今回の遊技回が第1始動口33への入球に基づいて取得された保留情報に係るものであるか、第2始動口34への入球に基づくものであるかを示す情報が含まれているとともに、リーチの発生の有無の情報及びステップS u 0 7 0 5で設定された変動時間の情報が含まれている。ステップS u 0 7 0 6を実行した後、ステップS u 0 7 0 7に進む。

30

## 【1530】

ステップS u 0 7 0 7では、種別コマンドを設定する。種別コマンドには、大当たりの有無、時短付与の有無、及び振り分け判定の結果の情報が含まれる。つまり、種別コマンドには、当たり抽選において大当たりか否かの情報、当たり抽選において時短付与に当選したか否かの情報、および大当たりの種別の情報として、8R確変大当たりの情報、8R通常大当たりの情報、16R確変大当たりの情報、又は、外れ結果の情報が含まれている。

## 【1531】

ステップS u 0 7 0 6およびステップS u 0 7 0 7にて設定された変動用コマンド及び種別コマンドは、通常処理(図134)におけるステップS u 0 5 0 3によって、音声発光制御装置90に送信される。音声発光制御装置90は、受信した変動用コマンド及び種別コマンドに基づいて、その遊技回における演出の内容を決定し、その決定した演出の内容が実行されるように各種機器を制御する。ステップS u 0 7 0 7を実行した後、ステップS u 0 7 0 8に進む。

40

## 【1532】

ステップS u 0 7 0 8では、第1図柄表示部37a及び第2図柄表示部37bのうち今回の遊技回に対応した図柄表示部に、図柄の変動表示を開始させる。具体的には、R A M 64の第2図柄表示部フラグがO Nではない場合には、今回の遊技回に対応した図柄表示部が第1図柄表示部37aであると特定して変動表示を開始させ、第2図柄表示部フラグ

50

がONである場合には、今回の遊技回に対応した図柄表示部が第2図柄表示部37bであると特定して変動表示を開始させる。ステップSu0708を実行した後、ステップSu0709に進む。

【1533】

ステップSu0709では、RAM64の各種フラグ記憶エリア64gにおける特図変動表示中フラグ記憶エリアに記憶されている特図変動表示中フラグをONする。ステップSu0709を実行した後、本変動開始処理を終了する。

【1534】

<保留情報シフト処理>

次に、保留情報シフト処理について説明する。保留情報シフト処理は、変動開始処理のサブルーチン(図136: Su0703)として主制御装置60のMPU62によって実行される。

10

【1535】

図137は、保留情報シフト処理を示すフローチャートである。ステップSu0801では、第2保留エリアRbの保留個数記憶エリアに格納された第2始動保留個数RbNが0より大きいかなかを判定する。

【1536】

ステップSu0801において、第2始動保留個数RbNが0より大きくない(すなわち0である)と判定した場合には(ステップSu0801:NO)、ステップSu0802~ステップSu0807の第1保留エリア用の保留情報シフト処理を実行する。一方、ステップSu0801において、第2始動保留個数RbNが0より大きいと判定した場合には(ステップSu0801:YES)、ステップSu0808~ステップSu0813の第2保留エリア用の保留情報シフト処理を実行する。この結果、第2始動口34に対応した第2保留エリアRbに保留情報が記憶されている場合には、ステップSu0808~ステップSu0813の第2保留エリア用の保留情報シフト処理が優先的に実行されることになる。

20

【1537】

ステップSu0802では、第1保留エリアRaの第1始動保留個数RaNを1減算した後、ステップSu0803に進み、合計保留個数CRNを1減算する。その後、ステップSu0804に進む。ステップSu0804では、第1保留エリアRaの第1エリアに格納されているデータを実行エリアAEに移動させる。その後、ステップSu0805に進む。

30

【1538】

ステップSu0805では、第1保留エリアRaの記憶エリアに格納されているデータをシフトさせる処理を実行する。このデータシフト処理は、第1~第4エリアに格納されているデータを上位エリア側に順にシフトさせる処理である。具体的には、第1エリアのデータをクリアすると共に、第2エリア 第1エリア、第3エリア 第2エリア、第4エリア 第3エリアといった具合に各エリア内のデータをシフトさせる。ステップSu0805を実行した後、ステップSu0806に進む。

【1539】

ステップSu0806では、各種フラグ記憶エリア64gの第2図柄表示部フラグがONである場合には当該フラグをOFFにし、ONではない場合にはその状態を維持する。第2図柄表示部フラグは、今回の変動表示の開始の対象が第1図柄表示部37a又は第2図柄表示部37bのいずれであるかを特定するための情報である。その後、ステップSu0807へ進む。

40

【1540】

ステップSu0807では、シフト時コマンドを設定する。シフト時コマンドは、保留エリアのデータのシフトが行われたことをサブ側の制御装置である音声発光制御装置90に認識させるための情報を含むコマンドである。この場合、ROM63のコマンド情報記憶エリア63gから、今回のデータのシフトの対象となった保留エリアが、第1保留エリ

50

ア R a に対応していることの情報、すなわち第 1 始動口 3 3 に対応していることの情報を含むシフト時コマンドを選定し、その選定したシフト時コマンドを音声発光制御装置 9 0 への送信対象のコマンドとして設定する。その後、本保留情報シフト処理を終了する。

【 1 5 4 1 】

ステップ S u 0 8 0 7 において設定されたシフト時コマンドは、通常処理（図 1 3 4 ）におけるステップ S u 0 5 0 3 において、音声発光制御装置 9 0 に送信される。音声発光制御装置 9 0 は、受信したシフト時コマンドに基づいて、図柄表示装置 4 1 の第 1 保留表示領域 D s 1 における表示を保留個数の減少に対応させて変更させるためのコマンドを表示制御装置 1 0 0 に送信する。当該コマンドを受信した表示制御装置 1 0 0 は、図柄表示装置 4 1 の第 1 保留表示領域 D s 1 における表示を保留個数の減少に対応させて変更する。 10

【 1 5 4 2 】

ステップ S u 0 8 0 1 において、第 2 始動保留個数 R b N が 0 より大きいと判定した場合には（ステップ S u 0 8 0 1 : Y E S ）、ステップ S u 0 8 0 8 に進む。

【 1 5 4 3 】

ステップ S u 0 8 0 8 では、第 2 保留エリア R b の第 2 始動保留個数 R b N を 1 減算する。その後、ステップ S u 0 8 0 9 に進む。ステップ S u 0 8 0 9 では、合計保留個数 C R N を 1 減算し、ステップ S u 0 8 1 0 に進み、第 2 保留エリア R b の第 1 エリアに格納されているデータを実行エリア A E に移動させる。その後、ステップ S u 0 8 1 1 に進む。

【 1 5 4 4 】

ステップ S u 0 8 1 1 では、第 2 保留エリア R b の記憶エリアに格納されているデータをシフトさせる処理を実行する。このデータシフト処理は、第 1 ～ 第 4 エリアに格納されているデータを上位エリア側に順にシフトさせる処理である。具体的には、第 1 エリアのデータをクリアすると共に、第 2 エリア 第 1 エリア、第 3 エリア 第 2 エリア、第 4 エリア 第 3 エリアといった具合に各エリア内のデータをシフトさせる。ステップ S u 0 8 1 1 を実行した後、ステップ S u 0 8 1 2 に進む。 20

【 1 5 4 5 】

ステップ S u 0 8 1 2 では、各種フラグ記憶エリア 6 4 g の第 2 図柄表示部フラグが O N ではない場合には当該フラグを O N にし、O N である場合にはその状態を維持する。その後、ステップ S u 0 8 1 3 に進む。

【 1 5 4 6 】

ステップ S u 0 8 1 3 では、シフト時コマンドを設定する。シフト時コマンドは、保留エリアのデータのシフトが行われたことをサブ側の制御装置である音声発光制御装置 9 0 に認識させるための情報を含むコマンドである。この場合、R O M 6 3 のコマンド情報記憶エリア 6 3 g から、今回のデータのシフトの対象となった保留エリアが、第 2 保留エリア R b に対応していることの情報、すなわち第 2 始動口 3 4 に対応していることの情報を含むシフト時コマンドを選定し、その選定したシフト時コマンドを音声発光制御装置 9 0 への送信対象のコマンドとして設定する。その後、本保留情報シフト処理を終了する。 30

【 1 5 4 7 】

ステップ S u 0 8 1 3 において設定されたシフト時コマンドは、通常処理（図 1 3 4 ）におけるステップ S u 0 5 0 3 において、音声発光制御装置 9 0 に送信される。音声発光制御装置 9 0 は、受信したシフト時コマンドに基づいて、図柄表示装置 4 1 の第 2 保留表示領域 D s 2 における表示を、保留個数の減少に対応させて変更させるためのコマンドを表示制御装置 1 0 0 に送信する。当該コマンドを受信した表示制御装置 1 0 0 は、図柄表示装置 4 1 の第 2 保留表示領域 D s 2 における表示を保留個数の減少に対応させて変更する。 40

【 1 5 4 8 】

< 転落判定処理 >

次に、転落判定処理について説明する。転落判定処理は、変動開始処理のサブルーチン（図 1 3 6 : S u 0 7 0 6 ）として主制御装置 6 0 の M P U 6 2 によって実行される。

【 1 5 4 9 】

図 1 3 8 は、転落判定処理を示すフローチャートである。ステップ S u 0 9 0 1 では、抽選モードが高確率モードであるか否かを判定する。具体的には、R A M 6 4 の各種フラグ記憶エリア 6 4 g の高確率モードフラグが O N であるか否かを判定する。ステップ S u 0 9 0 1 において、高確率モードであると判定した場合には ( S u 0 9 0 1 : Y E S )、ステップ S u 0 9 0 2 に進む。

【 1 5 5 0 】

ステップ S u 0 9 0 2 では、転落抽選用当否テーブルを参照して、転落抽選の当否判定を実行する。具体的には、判定処理実行エリア 6 4 c に格納されている転落乱数カウンタ C F の値が、転落抽選用テーブル記憶エリア 6 3 d の転落抽選用当否テーブル ( 図 1 2 6 参照 ) における当選として設定されている値と一致しているか否かを判定する。続くステップ S u 0 9 0 3 では、ステップ S u 0 9 0 2 における当否判定の結果が転落抽選に当選である場合には ( S u 0 9 0 3 : Y E S )、ステップ S u 0 9 0 4 に進む。

【 1 5 5 1 】

ステップ S u 0 9 0 4 では、高確率モードフラグを O F F にする。その後、ステップ S u 0 9 0 5 に進み、転落コマンドを設定する。転落コマンドは、転落抽選に当選して、当否抽選モードが高確率モードから低確率モードに移行したことを音声発光制御装置 9 0 に通知するためのコマンドである。ステップ S u 0 9 0 5 を実行した後、本転落判定処理を終了する。

【 1 5 5 2 】

一方、ステップ S u 0 9 0 1 において高確率モードでないと判定した場合 ( S u 0 9 0 1 : N O )、またはステップ S u 0 9 0 3 において当否判定の結果が転落抽選に当選していない場合 ( S u 0 9 0 3 : N O ) には、直ちに本転落判定処理を終了する。

【 1 5 5 3 】

< 当たり判定処理 >

次に、当たり判定処理について説明する。当たり判定処理は、変動開始処理のサブルーチン ( 図 1 3 6 : S u 0 7 0 7 ) として主制御装置 6 0 の M P U 6 2 によって実行される。

【 1 5 5 4 】

図 1 3 9 は、当たり判定処理を示すフローチャートである。ステップ S u 1 0 0 1 では、R A M 6 4 の第 2 図柄表示部フラグが O N であるか否かを判定する。ステップ S u 1 0 0 1 において、第 2 図柄表示部フラグが O N ではないと判定した場合には ( S u 1 0 0 1 : N O )、ステップ S u 1 0 0 2 に進み、抽選モードが高確率モードであるか否かを判定する。具体的には、R A M 6 4 の各種フラグ記憶エリア 6 4 g の高確率モードフラグが O N であるか否かを判定する。

【 1 5 5 5 】

ステップ S u 1 0 0 2 において、高確率モードであると判定した場合には ( S u 1 0 0 2 : Y E S )、ステップ S u 1 0 0 3 に進み、第 1 始動口用の当否テーブル ( 高確率モード用 ) を参照して当否判定を行う。具体的には、判定処理実行エリア 6 4 c に格納されている当たり乱数カウンタ C 1 の値が、図 1 2 3 ( b ) に示す第 1 始動口用の当否テーブル ( 高確率モード用 ) の当否テーブルにおいて大当たり当選として設定されている値と一致しているか否かを判定する。その後、ステップ S u 1 0 0 8 に進む。

【 1 5 5 6 】

一方、ステップ S u 1 0 0 2 において高確率モードでないと判定した場合には ( S u 1 0 0 2 : N O )、ステップ S u 1 0 0 4 に進み、第 1 始動口用の当否テーブル ( 低確率モード用 ) を参照して当否判定を行う。具体的には、判定処理実行エリア 6 4 c に格納されている当たり乱数カウンタ C 1 の値が、図 1 2 3 ( a ) に示す第 1 始動口用の当否テーブル ( 低確率モード用 ) において大当たり当選として設定されている値と一致しているか否かを判定する。その後、ステップ S u 1 0 0 8 に進む。

【 1 5 5 7 】

ステップ S u 1 0 0 1 において、第 2 図柄表示部フラグが O N ではあると判定した場合には ( S u 1 0 0 1 : Y E S )、ステップ S u 1 0 0 5 に進み、抽選モードが高確率モー

10

20

30

40

50

ドであるか否かを判定する。具体的には、RAM 64の各種フラグ記憶エリア64gの高確率モードフラグがONであるか否かを判定する。

【1558】

ステップSu1005において、高確率モードであると判定した場合には(Su1005: YES)、ステップSu1006に進み、第2始動口用の当否テーブル(高確率モード用)を参照して当否判定を行う。具体的には、判定処理実行エリア64cに格納されている当たり乱数カウンタC1の値が、図124(b)に示す第2始動口用の当否テーブル(高確率モード用)の当否テーブルにおいて大当たり当選として設定されている値と一致しているか否かを判定する。その後、ステップSu1006に進む。

【1559】

一方、ステップSu1005において高確率モードではないと判定した場合には(Su1005: NO)、ステップSu1007に進み、第2始動口用の当否テーブル(低確率モード用)を参照して当否判定を行う。具体的には、判定処理実行エリア64cに格納されている当たり乱数カウンタC1の値が、図124(a)に示す第2始動口用の当否テーブル(低確率モード用)において大当たり当選として設定されている値と一致しているか否かを判定する。その後、ステップSu1008に進む。

【1560】

ステップSu1008では、ステップSu1003、ステップSu1004、ステップSu1006、またはステップSu1007における当否判定(当たり抽選)の結果が大当たり当選であるか否かを判定する。ステップSu1008において、当否判定の結果が大当たり当選である場合には(Su1008: YES)、ステップSu1009に進む。

【1561】

ステップSu1009では、RAM 64の第2図柄表示部フラグがONであるか否かを判定する。ステップSu1009において、第2図柄表示部フラグがONではないと判定した場合には(Su1009: NO)、ステップSu1010に進み、第1始動口用の振分テーブル(図125(a))を参照して振分判定を行う。具体的には、判定処理実行エリア64cに格納されている大当たり種別カウンタC2の値が、8R確変大当たりの数値範囲、8R通常大当たりの数値範囲のいずれに含まれているかを判定する。

【1562】

一方、ステップSu1009において、第2図柄表示部フラグがONであると判定した場合には(Su1009: YES)、ステップSu1011に進み、第2始動口用の振分テーブル(図125(b))を参照して振分判定を行う。具体的には、判定処理実行エリア64cに格納されている大当たり種別カウンタC2の値が、16R確変大当たりの数値範囲に含まれているかを判定する。本実施形態の第2始動口用の振分テーブルでは、振分結果が16R確変大当たりの一種類だけであるから、上記判定の結果は必ず16R確変大当たりとなる。ステップSu1010又はステップSu1011の処理を実行した後、ステップSu1012に進む。

【1563】

ステップSu1012では、ステップSu1010又はステップSu1011において振り分けた大当たりの種別に対応したフラグ(大当たりフラグ)をONにする。具体的には、8R確変大当たりである場合には8R確変大当たりフラグをONにし、8R通常大当たりである場合には8R通常大当たりフラグをONにし、16R確変大当たりである場合には16R確変大当たりフラグをONにする。ステップSu1012を実行した後、ステップSu1013に進む。

【1564】

ステップSu1013では、大当たり用の停止結果を設定する処理を実行する。具体的には、大当たりに当選することとなる今回の遊技回において、第1図柄表示部37a又は第2図柄表示部37bに、いずれの停止結果を表示した状態で変動表示を終了させるかを設定するための処理である。具体的には、停止結果テーブル記憶エリア63fに記憶されている大当たり用の停止結果テーブルを参照することで、ステップSu1010又はステ

10

20

30

40

50

ップ S u 1 0 1 1 において振り分けた大当たりの種別に対応した停止結果データのアドレス情報を取得し、そのアドレス情報を R A M 6 4 の停止結果アドレス記憶エリアに格納する。ステップ S u 1 0 1 3 を実行した後、本当たり判定処理を終了する。

【 1 5 6 5 】

ステップ S u 1 0 0 8 において、ステップ S u 1 0 0 3、ステップ S u 1 0 0 4、ステップ S u 1 0 0 6、またはステップ S u 1 0 0 7 における当たり抽選の結果が大当たり当選でない場合には ( S u 1 0 0 8 : N O )、ステップ S u 1 0 1 4 に進む。

【 1 5 6 6 】

ステップ S u 1 0 1 4 では、ステップ S u 1 0 0 7 における当否判定 ( 当たり抽選 ) の結果が時短付与当選 ( 時短付与に当選したこと ) であるか否かを判定する。ステップ S u 1 0 1 4 において、当否判定の結果が時短付与当選である場合には ( S u 1 0 1 4 : Y E S )、ステップ S u 1 0 1 5 に進む。

【 1 5 6 7 】

ステップ S u 1 0 1 5 では、時短付与フラグを O N する。具体的には、 R A M 6 4 の各種フラグ記憶エリア 6 4 g の時短付与フラグを O N する。時短付与フラグは、時短付与に当選したことを示すフラグである。ステップ S u 1 0 1 5 を実行した後、ステップ S u 1 0 1 6 に進む。

【 1 5 6 8 】

ステップ S u 1 0 1 6 では、時短付与用の停止結果を設定する処理を実行する。具体的には、時短付与に当選したことになる今回の遊技回において、第 2 図柄表示部 3 7 b に、いずれの停止結果を表示した状態で変動表示を終了させるかを設定するための処理である。具体的には、停止結果テーブル記憶エリア 6 3 f における時短付与用の停止結果テーブルを参照することで、停止結果テーブル記憶エリア 6 3 f に格納されている、当たり乱数カウンタ C 1 の値に対応した停止結果データのアドレス情報を取得し、そのアドレス情報を R A M 6 4 の停止結果アドレス記憶エリアに格納する。ステップ S u 1 0 1 6 を実行した後、本当たり判定処理を終了する。

【 1 5 6 9 】

ステップ S u 1 0 1 4 において、ステップ S u 1 0 0 7 における当否判定の結果が時短付与当選でない場合には ( S u 1 0 1 4 : N O )、ステップ S u 1 0 1 7 に進む。

【 1 5 7 0 】

ステップ S u 1 0 1 7 では、リーチ判定用テーブルを参照して、当該遊技回においてリーチが発生するか否かの判定を行う。具体的には、判定処理実行エリア 6 4 c に記憶されているリーチ乱数カウンタ C 3 の値が、リーチ判定用テーブル記憶エリア 6 3 c に記憶されているリーチ判定用テーブルにおいて、リーチが発生として設定されている値と一致しているか否かを判定する。その後、ステップ S u 1 0 1 8 に進む。

【 1 5 7 1 】

ステップ S u 1 0 1 8 において、ステップ S u 1 0 1 7 におけるリーチ判定の結果が当該遊技回においてリーチが発生するというものである場合には ( S u 1 0 1 8 : Y E S )、ステップ S u 1 0 1 9 に進み、リーチ発生フラグを O N する。具体的には、 R A M 6 4 の各種フラグ記憶エリア 6 4 g のリーチ発生フラグを O N する。ステップ S u 1 0 1 9 を実行した後、ステップ S u 1 0 2 0 に進む。

【 1 5 7 2 】

一方、ステップ S u 1 0 1 8 において、ステップ S u 1 0 1 7 におけるリーチ判定の結果が当該遊技回においてリーチが発生しないというものである場合には ( S u 1 0 1 8 : N O )、ステップ S u 1 0 1 9 を実行することなく、ステップ S u 1 0 2 0 に進む。

【 1 5 7 3 】

ステップ S u 1 0 2 0 では、外れ用の停止結果を設定する処理を実行する。具体的には、外れ結果となる今回の遊技回において、第 1 図柄表示部 3 7 a 又は第 2 図柄表示部 3 7 b に、いずれの停止結果を表示した状態で変動表示を終了させるかを設定するための処理である。具体的には、停止結果テーブル記憶エリア 6 3 f における外れ用の停止結果テ

10

20

30

40

50

ブルを参照することで、判定処理実行エリア 6 4 c に格納されている当たり乱数カウンタ C 1 の値に対応した停止結果データのアドレス情報を取得し、そのアドレス情報を R A M 6 4 の停止結果アドレス記憶エリアに格納する。ステップ S u 1 0 2 0 を実行した後、本当たり判定処理を終了する。

【 1 5 7 4 】

< 変動時間設定処理 >

次に、変動時間設定処理について説明する。変動時間設定処理は、変動開始処理のサブルーチン（図 1 3 6 : S u 0 7 0 8 ）として主制御装置 6 0 の M P U 6 2 によって実行される。

【 1 5 7 5 】

図 1 4 0 は、変動時間設定処理を示すフローチャートである。ステップ S u 1 1 0 1 では、R A M 6 4 の抽選カウンタ用バッファ 6 4 a における変動種別カウンタバッファに記憶されている変動種別カウンタ C S の値を取得する。その後、ステップ S u 1 1 0 2 に進む。

【 1 5 7 6 】

ステップ S u 1 1 0 2 では、変動時間テーブルを特定する処理を実行する。変動時間テーブルは、図柄が変動を開始してから停止するまでの時間である変動時間の情報（変動時間情報）と変動種別カウンタ C S の値とをデータ要素とする表形式のデータである。R O M 6 3 の変動時間テーブル記憶エリア 6 3 h には、遊技状態や、大当たりと時短付与の有無、リーチ発生の有無に応じた様々な種類の変動時間テーブルを記憶している。ステップ S 1 1 0 2 では、これらの変動時間テーブルから一の変動時間テーブルを特定する。具体的には、高確率モードフラグと高頻度サポートモードフラグとに基づいて、現在の遊技状態が低確低サポ状態、高確高サポ状態、低確高サポ状態、高確低サポ状態のうちのいずれにあるかを判定し、当該判定結果と、今回の遊技回に係る、大当たりや時短付与の有無を判定する当否判定の判定結果と、リーチ発生の有無を判定するリーチ判定の判定結果とに基づいて、R O M 6 3 の変動時間テーブル記憶エリア 6 3 h の中から一の変動時間テーブルの特定を行う。ステップ S u 1 1 0 2 を実行した後、ステップ S u 1 1 0 3 に進む。

【 1 5 7 7 】

ステップ S u 1 1 0 3 では、ステップ S u 1 1 0 2 で特定した変動時間テーブルを参照することによって、ステップ S u 1 1 0 1 で取得した変動種別カウンタ C S の値に対応した変動時間情報を取得する。ステップ S u 1 1 0 3 を実行した後、ステップ S u 1 1 0 4 に進む。

【 1 5 7 8 】

ステップ S u 1 1 0 4 では、ステップ S u 1 1 0 3 で取得した変動時間情報を R A M 6 4 の各種カウンタエリア 6 4 f に設けられた変動時間カウンタエリアにセットする。その後、変動時間設定処理を終了する。

【 1 5 7 9 】

< 変動終了処理 >

次に、変動終了処理について説明する。変動終了処理は、遊技回制御処理のサブルーチン（図 1 3 5 : S u 0 6 0 4 ）として主制御装置 6 0 の M P U 6 2 によって実行される。

【 1 5 8 0 】

図 1 4 1 は、変動終了処理を示すフローチャートである。ステップ S u 1 2 0 1 では、今回の遊技回の変動時間が経過したか否かを判定する。変動時間とは、上述したように、図柄列が変動を開始してから全ての図柄列が停止するまでの時間であり、単位遊技時間の一部である。具体的には、ステップ S u 1 2 0 1 では、R A M 6 4 の変動時間カウンタエリア（各種カウンタエリア 6 4 f ）に格納されている変動時間情報の値が「 0 」となったか否かを判定する。当該変動時間情報の値は、前述した変動時間設定処理（図 1 4 0 ）において設定されたものである。この設定された変動時間情報の値は、タイマ割込み処理が起動される度に 1 減算される。

【 1 5 8 1 】

10

20

30

40

50

ステップS u 1 2 0 1において、変動時間が経過していないと判定した場合には ( S u 1 2 0 1 : N O )、本変動終了処理を終了する。

【 1 5 8 2 】

ステップS u 1 2 0 1において、変動時間が経過していると判定した場合には ( S u 1 2 0 1 : Y E S )、ステップS u 1 2 0 2に進み、第1図柄表示部3 7 a及び第2図柄表示部3 7 bのうち今回の遊技回に対応した図柄表示部における図柄の変動を終了させる処理を行う。続く、ステップS u 1 2 0 3では、R A M 6 4の各種フラグ記憶エリア6 4 gにおける特図変動表示中フラグ記憶エリアに記憶されている特図変動表示中フラグをO F Fする。ステップS u 1 2 0 3を実行した後、ステップS u 1 2 0 4に進む。

【 1 5 8 3 】

ステップS u 1 2 0 4では、今回の遊技回に係る当たり抽選の結果が大当たり当選であるか否かを判定する。具体的には、R A M 6 4の、8 R 確変大当たりフラグ、8 R 通常大当たりフラグ、1 6 R 確変大当たりフラグの内のいずれかがO Nであるか否かを判定する。ステップS u 1 2 0 4において、上記フラグのいずれもO Nではない、すなわち今回の遊技回に係る当たり抽選の結果が大当たり当選でないと判定した場合には ( S u 1 2 0 4 : N O )、ステップS u 1 2 0 5に進む。

【 1 5 8 4 】

ステップS u 1 2 0 5では、今回の遊技回に係る当たり抽選の結果が時短付与である場合に実行される処理である時短付与用処理を実行する。なお、時短付与用処理の詳細は後述する。ステップS u 1 2 0 5を実行した後、ステップS u 1 2 0 6に進む。

【 1 5 8 5 】

ステップS u 1 2 0 6では、抽選モードが高確率モードであるか否かを判定する。具体的には、R A M 6 4の各種フラグ記憶エリア6 4 gの高確率モードフラグがO Nであるか否かを判定する。

【 1 5 8 6 】

ステップS u 1 2 0 6において、高確率モードフラグがO Nであると判定した場合には ( S u 1 2 0 6 : Y E S )、ステップS u 1 2 0 7に進み、S T用遊技回数カウンタS N Cの値を1減算する。S T用遊技回数カウンタS N Cは、高確率モードで継続して実行される遊技回の回数があと何回でS T回数に達するかを計数するためのカウンタである。ステップS u 1 2 0 7を実行した後、ステップS u 1 2 0 8に進む。

【 1 5 8 7 】

ステップS u 1 2 0 8では、高確率モードで継続して実行される遊技回の回数がS T回数 (例えば1 0回) に達したか否かを判定する。具体的には、S T用遊技回数カウンタS N Cの値が0であるか否かを判定する。S T用遊技回数カウンタS N CはS T回数の残りの回数を示すものであることから、S N C = 0であるか否かを判定することによって、高確率モードで継続して実行される遊技回の回数がS T回数に達したか否かを判定することができる。

【 1 5 8 8 】

ステップS u 1 2 0 8において、S T用遊技回数カウンタS N Cの値が0であると判定した場合 ( S u 1 2 0 8 : Y E S )、すなわち、高確率モードで継続して実行される遊技回の回数がS T回数に達したと判定した場合には、ステップS u 1 2 0 9に進み、高確率モードフラグをO F Fする。その後、ステップS u 1 2 1 0に進む。

【 1 5 8 9 】

一方、ステップS u 1 2 0 8において、S T用遊技回数カウンタS N Cの値が0でないと判定した場合 ( S u 1 2 0 8 : N O )、すなわち、高確率モードで継続して実行される遊技回の回数がS T回数に達する前 ( = S T回数内 ) であると判定した場合には、ステップS u 1 2 0 9を実行することなく、ステップS u 1 2 1 0に進む。

【 1 5 9 0 】

なお、ステップS u 1 2 0 6において、高確率モードフラグがO Nでないと判定した場合にも ( S u 1 2 0 6 : N O )、ステップS u 1 2 1 0に進む。

10

20

30

40

50



## 【1591】

ステップS u 1 2 1 0では、R A M 6 4の各種フラグ記憶エリア6 4 gに記憶されている次回迄高サポ継続状態フラグがONであるか否かを判定する。次回迄高サポ継続状態フラグは、次回大当たり当選するまでサポートモードとして高頻度サポートモードが継続される状態（次回迄高サポ継続状態）に該当するか否かを示すフラグであり、ステップS u 1 2 0 5の時短付与処理において時短付与フラグがONであると判定された場合にONにされ、開閉実行モードの開始時（オープニング期間の開始時）にOFFにされる。

## 【1592】

ステップS u 1 2 1 0において、次回迄高サポ継続状態フラグがONであると判定した場合には（S u 1 2 1 0：YES）、直ちに本変動終了処理を終了する。

10

## 【1593】

一方、ステップS u 1 2 1 0において、次回迄高サポ継続状態フラグがONでないと判定した場合には（S u 1 2 1 0：NO）、ステップS u 1 2 1 1に進む。

## 【1594】

ステップS u 1 2 1 1では、サポートモードが高頻度サポートモードであるか否かを判定する。具体的には、R A M 6 4の各種フラグ記憶エリア6 4 gの高頻度サポートモードフラグがONであるか否かを判定する。

## 【1595】

ステップS u 1 2 1 1において、高頻度サポートモードフラグがONであると判定した場合には（S u 1 2 1 1：YES）、ステップS u 1 2 1 2に進む。

20

## 【1596】

ステップS u 1 2 1 2では、時短用遊技回数カウンタP N Cの値を1減算する。時短用遊技回数カウンタP N Cは、高頻度サポートモードで継続して実行される遊技回の回数があり、何回で時短継続回数に達するかを計数するためのカウンタである。その後、ステップS u 1 2 1 3に進む。

## 【1597】

ステップS u 1 2 1 3では、高頻度サポートモードで継続して実行される遊技回の回数が時短継続回数（例えば5回）に達したか否かを判定する。具体的には、時短用遊技回数カウンタP N Cの値が0以下であるか否かを判定する。時短用遊技回数カウンタP N Cは時短継続回数の残りの回数を示すものであることから、P N C = 0であるか否かを判定することによって、高頻度サポートモードで継続して実行される遊技回の回数が時短継続回数に達したか否かを判定することができる。

30

## 【1598】

ステップS u 1 2 1 3において、時短用遊技回数カウンタP N Cの値が0であると判定した場合（S u 1 2 1 3：YES）、すなわち、高頻度サポートモードで継続して実行される遊技回の回数が時短継続回数に達したと判定した場合には、ステップS u 1 2 1 4に進み、高頻度サポートモードフラグをOFFする。ステップS u 1 2 1 4を実行した後、本変動終了処理を終了する。

## 【1599】

一方、ステップS u 1 2 1 3において、時短用遊技回数カウンタP N Cの値が0でないと判定した場合（S u 1 2 1 3：NO）、すなわち、高頻度サポートモードで継続して実行される遊技回の回数が時短継続回数に達する前（＝時短継続回数内）であると判定した場合には、ステップS u 1 2 1 4を実行することなく、直ちに本変動終了処理を終了する。

40

## 【1600】

なお、ステップS u 1 2 1 1において、高頻度サポートモードフラグがONでないと判定した場合にも（S u 1 2 1 1：NO）、直ちに本変動終了処理を終了する。

## 【1601】

ステップS u 1 2 0 4において、8 R確変大当たりフラグ、8 R通常大当たりフラグ、16 R確変大当たりフラグの内のいずれかのフラグがONである、すなわち、今回の遊技回に係る当たり抽選の結果が大当たり当選であると判定した場合には（S u 1 2 0 4：Y

50

ES)、ステップSu1215に進み、RAM64の各種フラグ記憶エリア64gの開閉実行モードフラグをONする。ステップSu1215を実行した後、本変動時間終了処理を終了する。

【1602】

<時短付与用処理>

次に、時短付与用処理について説明する。時短付与用処理は、変動終了処理のサブルーチン(図141: Su1205)として主制御装置60のMPU62によって実行される。

【1603】

図142は、時短付与用処理を示すフローチャートである。ステップSu1301では、時短付与フラグがONであるか否かを判定する。

【1604】

ステップSu1301において、時短付与フラグがONであると判定した場合には(Su1301: YES)、ステップSu1302に進み、高頻度サポートモードフラグをONにする。これにより、時短付与フラグがONである場合、すなわち、当たり抽選において時短付与に当選した場合に、サポートモードが高頻度サポートモードに移行する。ステップSu1302を実行した後、ステップSu1303に進む。

【1605】

ステップSu1303では、サポートモードが高頻度サポートモードであることをサブ側の制御装置に認識させるための情報を含むコマンドである高頻度サポートモードコマンドを、音声発光制御装置90への送信対象のコマンドとして設定する。ステップSu1303を実行した後、ステップSu1304に進む。

【1606】

ステップSu1304では、次回迄高サポ継続状態フラグをONにし、その後、ステップSu1305に進み、次回迄高サポ継続状態にあることをサブ側の制御装置に認識させるための情報を含むコマンドである次回迄高サポ継続状態コマンドを、音声発光制御装置90への送信対象のコマンドとして設定する。ステップSu1305を実行した後、ステップSu1306に進む。

【1607】

ステップSu1306では、時短付与フラグをOFFにする。ステップSu1306を実行した後、時短付与用処理を終了する。

【1608】

一方、ステップSu1301において、時短付与フラグがONでないと判定した場合には(Su1301: NO)、直ちに時短付与用処理を終了する。

【1609】

<遊技状態移行処理>

次に、遊技状態移行処理について説明する。遊技状態移行処理は、通常処理のサブルーチン(図134: Su0507)として主制御装置60のMPU62によって実行される。

【1610】

図143は、遊技状態移行処理を示すフローチャートである。ステップSu1401では、エンディング期間フラグがONであるか否かを判定する。エンディング期間フラグは、開閉実行モードにおける大入賞口開閉処理期間の終了時(エンディング期間の開始時)にONにされ、エンディング期間の終了時にOFFにされる。エンディング期間は、開閉実行モードにおいてエンディング演出を実行するための期間である。

【1611】

ステップSu1401において、エンディング期間フラグがONではないと判定した場合には(Su1401: NO)、ステップSu1402に進み、開閉処理期間フラグがONであるか否かを判定する。開閉処理期間フラグは、開閉実行モード中においてオープニング期間が終了し、可変入賞装置36の開閉扉36bの開閉動作が実行される期間である大入賞口開閉処理期間が開始されるタイミングでONにされ、当該開閉扉36bの開閉動作が終了するタイミングでOFFにされる。

10

20

30

40

50

## 【1612】

ステップS u 1 4 0 2において、開閉処理期間フラグがONではないと判定した場合には(S u 1 4 0 2 : NO)、ステップS u 1 4 0 3に進み、オープニング期間フラグがONであるか否かを判定する。オープニング期間フラグは、オープニング期間の開始時にONにされ、オープニング期間の終了時にOFFにされる。

## 【1613】

ステップS u 1 4 0 3において、オープニング期間フラグがONではないと判定した場合には(S u 1 4 0 3 : NO)、ステップS u 1 4 0 4に進み、開閉実行モードフラグがONであるか否かを判定する。ステップS u 1 4 0 4において、開閉実行モードフラグがONであると判定した場合には(S u 1 4 0 4 : YES)、ステップS u 1 4 0 5に進む。一方、ステップS u 1 4 0 4において、開閉実行モードフラグがOFFであると判定した場合には(S u 1 4 0 4 : NO)、そのまま本遊技状態移行処理を終了する。

10

## 【1614】

ステップS u 1 4 0 5では、高確率モードフラグをOFFにする。ステップS u 1 4 0 5を実行した後、ステップS u 1 4 0 6に進み、高頻度サポートモードフラグをOFFにする。ステップS u 1 4 0 6を実行した後、ステップS u 1 4 0 7に進み、次回迄高サバ継続状態フラグをOFFにする。ステップS u 1 4 0 7を実行した後、ステップS u 1 4 0 8に進む。

## 【1615】

ステップS u 1 4 0 8では、開閉シナリオを設定する開閉シナリオ設定処理を実行する。開閉シナリオは、ラウンド遊技における開閉扉36bの開閉動作のパターンを定めるもので、本実施形態では、開閉扉36bを閉鎖状態から開放状態へ移行する条件(以下、「開放条件」とも呼ぶ)と、開閉扉36bを開放状態から閉鎖状態へ移行する条件(以下、「閉鎖条件」とも呼ぶ)と、が記録されたプログラムである。開閉シナリオは、ROM63の開閉シナリオ記憶エリア63iに記憶されている

20

## 【1616】

開放条件は、例えば下記の通りである。

- ・パチンコ機10の現在の状態が、開閉実行モードにおける各ラウンド遊技を開始するタイミングであること。

上記1つの項目が成立した場合に、開閉扉36bは閉鎖状態から開放状態に移行する。

30

## 【1617】

閉鎖条件は、例えば下記の通りである。

- ・各ラウンド遊技を開始してからの経過時間が、予め定められた上限継続時間(例えば15秒)を超えること。

- ・各ラウンド遊技を開始してから大入賞口36aへ入球した遊技球の個数が、予め定められた上限個数を超えること。

上記2つの項目のうちのいずれか一方が成立した場合に、開閉扉36bは開放状態から閉鎖状態に移行する。

## 【1618】

なお、本実施形態のパチンコ機10では、後述するシャッター開閉処理によって、V入賞口シャッター48aは、開閉実行モードの開始時から所定時間の経過後に、一定時間(例えば10秒間)だけ開放状態となり、その後、閉鎖状態となるように制御されている。翻ってみて、上述した開閉扉36bの開閉動作のパターンを定める開閉シナリオは、大当たりの種別が確変大当たりであるか通常大当たりであるかによって相違したものに設定される。大当たりの種別が確変大当たりである場合、すなわち、RAM64の8R確変大当たりフラグまたは16R確変大当たりフラグがONである場合には、ラウンド遊技の1ラウンド目における開閉扉36bの開放期間の中に、V入賞口シャッター48aが開放状態にある期間が含まれる(一部ではなく、全部が含まれる)ように、上記開放条件が定められる。これによって、当たり抽選によって大当たりに当選し、当選した大当たりの種別が確変大当たりである場合に、ラウンド遊技の1ラウンド目において開放したV入賞口48

40

50

への遊技球の入球が容易となる。

【1619】

なお、ラウンド遊技の1ラウンド目における開閉扉36bの開放期間の中に、V入賞口シャッター48aが開放状態にある期間が含まれる構成に換えて、ラウンド遊技の1以外の数のラウンド目における開閉扉36bの開放期間の中に、V入賞口シャッター48aが開放状態にある期間が含まれる構成としてもよい。ステップSu1408を実行した後、ステップSu1409に進む。

【1620】

ステップSu1409では、オープニング時間設定処理を実行する。オープニング時間設定処理は、開閉実行モードにおけるオープニング期間の時間的長さ（以下、オープニング時間とも呼ぶ）を設定する処理である。本実施形態においては、毎回のオープニング期間において同じ一定の長さのオープニング時間を設定する。具体的には、オープニング時間を決定する第3タイマカウンタエリアT3に「3000」（すなわち、6sec）をセットする。なお、第3タイマカウンタエリアT3は、RAM64の各種カウンタエリア64fに設けられている。ステップSu1409を実行した後、ステップSu1410に進む。

10

【1621】

ステップSu1410では、オープニングコマンドを設定する。設定されたオープニングコマンドは、通常処理（図134）におけるステップSu0503にて、音声発光制御装置90に送信される。このオープニングコマンドには、設定したオープニング時間および今回の開閉実行モードのラウンド数の情報が含まれる。音声発光制御装置90では、受信したオープニングコマンドに基づいて、オープニング時間および大入賞口開閉処理期間に対応した演出の内容を決定し、その決定した内容が実行されるように各種機器を制御する。ステップSu1410を実行した後、ステップSu1411に進み、オープニング期間フラグをONにする。ステップSu1411を実行した後、本遊技状態移行処理を終了する。

20

【1622】

ステップSu1403において、オープニング期間フラグがONであると判定した場合には（Su1403：YES）、ステップSu1412に進む。

【1623】

ステップSu1412では、オープニング期間が終了したか否かを判定する。具体的には、第3タイマカウンタエリアT3の値が「0」であるか否かを判定する。ステップSu1412において、オープニング期間が終了したと判定した場合には（Su1412：YES）、ステップSu1413に進み、オープニング期間フラグをOFFにする。その後、ステップSu1414に進む。

30

【1624】

ステップSu1413では、今回の開閉実行モードの種別を報知するためのラウンド表示の開始処理を実行する。具体的には、RAM64の停止結果アドレス記憶エリアに記憶されているアドレス情報を確認する。そして、確認したアドレス情報に基づいて、ROM63に記憶されている停止結果データ群の中から、上記アドレス情報に対応した停止結果データを特定するとともに、その特定した停止結果データからラウンド回数の内容を確認する。その後、その確認したラウンド回数の内容を、メイン表示部45におけるラウンド表示部39に出力する。これにより、ラウンド表示部39では上記出力に係るラウンドの情報が表示される。ステップSu1414を実行した後、ステップSu1415に進む。

40

【1625】

ステップSu1415では、開閉処理期間フラグをONにする。続くステップSu1415では、開閉処理開始コマンドを設定する。開閉処理開始コマンドは、開閉処理期間が開始されたことをサブ側の制御装置に認識させるためのコマンドである。開閉処理開始コマンドは、通常処理のコマンド出力処理（図134：ステップSu0503）において音声発光制御装置90に送信される。ステップSu1415を実行した後、本遊技状態移行

50

処理を終了する。

【1626】

ステップS u 1 4 0 2において、開閉処理期間フラグがONであると判定した場合には ( S u 1 4 0 2 : Y E S )、ステップS u 1 4 1 6に進み、大入賞口開閉処理を実行する。大入賞口開閉処理については後述する。ステップS u 1 4 1 6を実行した後、ステップS u 1 4 1 7に進む。

【1627】

ステップS u 1 4 1 7では、シャッター開閉処理を実行する。シャッター開閉処理については後述する。ステップS u 1 4 1 7を実行した後、ステップS u 1 4 1 8に進む。

【1628】

ステップS u 1 4 1 8では、大入賞口開閉処理が終了したか否かを判定する。具体的には、開閉扉36bが開放された回数をカウントするための第1ラウンドカウンタエリアR C 1の値が「0」であるか否かによって、大入賞口開閉処理が終了したか否かを判定する。ステップS u 1 4 1 8において、大入賞口開閉処理が終了したと判定した場合には ( S u 1 4 1 8 : Y E S )、ステップS u 1 4 1 9に進む。一方、ステップS u 1 4 1 8において、大入賞口開閉処理が終了していないと判定した場合には ( S u 1 4 1 8 : N O )、そのまま本遊技状態移行処理を終了する。

【1629】

ステップS u 1 4 1 9では、開閉処理期間フラグをOFFにし、その後、ステップS u 1 4 2 0に進む。

【1630】

ステップS u 1 4 2 0では、ラウンド表示の終了処理を実行する。当該処理では、メイン表示部45におけるラウンド表示部39が消灯されるように当該ラウンド表示部39の表示制御を終了する。ステップS u 1 4 2 0を実行した後、ステップS u 1 4 2 1に進む。

【1631】

ステップS u 1 4 2 1では、エンディング時間設定処理を実行する。エンディング時間設定処理は、開閉実行モードにおけるエンディング期間の時間的長さ(以下、エンディング時間とも呼ぶ)を設定する処理である。本実施形態においては、毎回のエンディング期間において同じ一定の長さのエンディング時間を設定する。具体的には、エンディング時間を決定する第4タイマカウンタエリアT 4に「3000」(すなわち、6 s e c)をセ

ットする。なお、第4タイマカウンタエリアT 4は、RAM 64の各種カウンタエリア64fに設けられている。ステップS u 1 4 2 1を実行した後、ステップS u 1 4 2 2に進む。

【1632】

ステップS u 1 4 2 2では、エンディングコマンドを設定する。この設定されたエンディングコマンドは、通常処理(図134)におけるステップS u 0 5 0 3において、音声発光制御装置90に送信される。音声発光制御装置90では、エンディングコマンドを受信することに基づいて、開閉実行モードに対応した演出を終了させる。ステップS u 1 4 2 2を実行した後、ステップS u 1 4 2 3に進む。

【1633】

ステップS u 1 4 2 3では、エンディング期間フラグをONにする。その後、本遊技状態移行処理を終了する。

【1634】

ステップS u 1 4 0 1において、エンディング期間フラグがONであると判定した場合には ( S u 1 4 0 1 : Y E S )、ステップS u 1 4 2 4に進む。

【1635】

ステップS u 1 4 2 4では、エンディング期間が終了したか否かの判定を行う。具体的には、エンディング時間設定処理 ( S u 1 4 2 1 ) において、ステップS u 1 4 2 1でエンディング時間として設定した第4タイマカウンタエリアT 4の値が「0」であるか否かを判定する。ステップS u 1 4 2 4において、エンディング時間として設定した第4タイ

10

20

30

40

50

マカウンタエリアT 4の値が「0」であると判定した場合には ( S u 1 4 2 4 : Y E S ) 、ステップ S u 1 4 2 5 に進む。

【 1 6 3 6 】

ステップ S u 1 4 2 5 では、エンディング期間フラグを O F F にする。その後、ステップ S u 1 4 2 6 に進み、エンディング期間終了時の移行処理を実行する。エンディング期間終了時の移行処理は、今回のエンディング期間が終了した後の遊技回の各種モードを設定するための処理である。エンディング期間終了時の移行処理の詳細は後述する。ステップ S u 1 4 2 6 を実行した後、ステップ S u 1 4 2 7 に進む。

【 1 6 3 7 】

ステップ S u 1 4 2 7 では、開閉実行モードフラグを O F F にする。ステップ S u 1 4 2 6 を実行した後、本遊技状態移行処理を終了する。

10

【 1 6 3 8 】

一方、ステップ S u 1 4 2 4 において、エンディング時間として設定した第4タイマカウンタエリアT 4の値が「0」ではないと判定した場合には ( S u 1 4 2 4 : N O ) 、そのまま本遊技状態移行処理を終了する。

【 1 6 3 9 】

< 大入賞口開閉処理 >

次に、大入賞口開閉処理について説明する。大入賞口開閉処理は、遊技状態移行処理のサブルーチン ( 図 1 4 3 : S u 1 4 1 6 ) として主制御装置 6 0 の M P U 6 2 によって実行される。

20

【 1 6 4 0 】

図 1 4 4 は、大入賞口開閉処理を示すフローチャートである。ステップ S u 1 5 0 1 では、開閉扉 3 6 b は開放中であるか否かを判定する。具体的には、可変入賞駆動部 3 6 c の駆動状態に基づいて判定を行う。ステップ S u 1 5 0 1 において、開閉扉 3 6 b は開放中ではないと判定した場合には ( S u 1 5 0 1 : N O ) 、ステップ S u 1 5 0 2 に進む。

【 1 6 4 1 】

ステップ S u 1 5 0 2 では、開閉扉 3 6 b の開放条件が成立したか否かを判定する。具体的には、開閉シナリオ設定処理によって設定された開閉シナリオを読み込み、開閉扉 3 6 b の開放のタイミングであるか否かを判定する。ステップ S u 1 5 0 2 において、開閉扉 3 6 b の開放条件が成立したと判定した場合には ( S u 1 5 0 2 : Y E S ) 、ステップ S u 1 5 0 3 に進む。

30

【 1 6 4 2 】

ステップ S u 1 5 0 3 では、開閉扉 3 6 b を開放する。その後、ステップ S u 1 5 0 4 に進む。

【 1 6 4 3 】

ステップ S u 1 5 0 4 では、開閉扉開放コマンドを設定する。開閉扉開放コマンドは、開閉扉 3 6 b が開放したことをサブ側の制御装置に認識させるためのコマンドである。開閉扉開放コマンドは、通常処理のコマンド出力処理 ( 図 1 3 4 : ステップ S u 0 5 0 3 ) において音声発光制御装置 9 0 に送信される。音声発光制御装置 9 0 は、受信した開閉扉開放コマンドに基づいて、1 ラウンド分の大入賞口 3 6 a の開放が開始されたことを特定するとともに、各種ランプ 4 7 やスピーカー 4 6 における演出内容を、大入賞口 3 6 a の開放が開始されたことに対応する内容に更新する。また、音声発光制御装置 9 0 は、上記開閉扉開放コマンドをその情報形態を維持したまま表示制御装置 1 0 0 に送信する。表示制御装置 1 0 0 は、受信した開閉扉開放コマンドに基づいて、1 ラウンド分の大入賞口 3 6 a の開放が開始されたことを特定するとともに、図柄表示装置 4 1 における演出内容を、大入賞口 3 6 a の開放が開始されたことに対応する内容に更新する。ステップ S u 1 5 0 4 を実行した後、大入賞口開閉処理を終了する。

40

【 1 6 4 4 】

ステップ S u 1 5 0 2 において、開閉扉 3 6 b の開放条件が成立していないと判定した場合には ( S u 1 5 0 2 : N O ) 、ステップ S u 1 5 0 3 およびステップ S u 1 5 0 4 を

50

実行することなく、大入賞口開閉処理を終了する。

【1645】

ステップS u 1 5 0 1において、開閉扉36bは開放中であると判定した場合には(S u 1 5 0 1 : Y E S)、ステップS u 1 5 0 5に進む。

【1646】

ステップS u 1 5 0 5では、開閉扉36bの閉鎖条件が成立したか否かを判定する。具体的には、開閉シナリオ設定処理によって設定された開閉シナリオを読み込み、開閉扉36bの閉鎖のタイミングであるか否かを判定する。ステップS u 1 5 0 5において、開閉扉36bの閉鎖条件が成立したと判定した場合には(S u 1 5 0 5 : Y E S)、ステップS u 1 5 0 6に進む。

10

【1647】

ステップS u 1 5 0 6では、開閉扉36bを閉鎖する。その後、ステップS u 1 5 0 7に進む。

【1648】

ステップS u 1 5 0 7では、開閉扉閉鎖コマンドを設定する。開閉扉閉鎖コマンドは、開閉扉36bが閉鎖したことをサブ側の制御装置に認識させるためのコマンドである。開閉扉閉鎖コマンドは、通常処理のコマンド出力処理(図134:ステップS u 0 5 0 3)において音声発光制御装置90に送信される。音声発光制御装置90は、受信した開閉扉閉鎖コマンドに基づいて、1ラウンド分の大入賞口36aの開放が終了したことを特定するとともに、各種ランプ47やスピーカー46における演出内容を、大入賞口36aの開放が終了したことに対応する内容に更新する。また、音声発光制御装置90は、開閉扉閉鎖コマンドをその情報形態を維持したまま表示制御装置100に送信する。表示制御装置100は、受信した開閉扉閉鎖コマンドに基づいて、1ラウンド分の大入賞口36aの開放が終了したことを特定するとともに、図柄表示装置41における演出内容を、大入賞口36aの開放が終了したことに対応する内容に更新する。ステップS u 1 5 0 7を実行した後、大入賞口開閉処理を終了する。

20

【1649】

ステップS u 1 5 0 5において、開閉扉36bの閉鎖条件が成立していないと判定した場合には(S u 1 5 0 5 : N O)、ステップS u 1 5 0 6およびステップS u 1 5 0 7を実行することなく、大入賞口開閉処理を終了する。

30

【1650】

<シャッター開閉処理>

次に、シャッター開閉処理について説明する。シャッター開閉処理は、遊技状態移行処理のサブルーチン(図143:S u 1 4 1 7)として主制御装置60のM P U 6 2によって実行される。

【1651】

図145は、シャッター開閉処理を示すフローチャートである。ステップS u 1 6 0 1では、V入賞口シャッター48aが開放中であるか否かを判定する。具体的には、V入賞口シャッター駆動部48b(図121)の動作状態によって、V入賞口シャッター48aが開放中であるか否かが判定される。

40

【1652】

ステップS u 1 6 0 1において、V入賞口シャッター48aは開放中ではないと判定した場合には(S u 1 6 0 1 : N O)、ステップS u 1 6 0 2に進む。

【1653】

ステップS u 1 6 0 2では、V入賞口シャッター48aの開放条件が成立したか否かを判定する。本実施形態では、先に説明したように、V入賞口シャッター48aは、開閉実行モードの開始時から所定時間の経過後に、一定時間(例えば10秒間)だけ開放状態となり、その後、閉鎖状態となるように動作させる。この動作を実現するために、ステップS u 1 6 0 2では、開閉実行モードの開始時から所定時間が経過し開放するタイミングに達したかをタイマーカウンタでカウントすることによって、V入賞口シャッター48aの

50

開放条件が成立しているか否かを判定する。

【1654】

ステップS u 1 6 0 2において、V入賞口シャッター48aの開放条件が成立したと判定した場合には(S u 1 6 0 2 : Y E S)、ステップS u 1 6 0 3に進み、V入賞口シャッター48aを開放する。ステップS u 1 6 0 3を実行した後、後述するステップS u 1 6 0 6に進む。

【1655】

一方、ステップS u 1 6 0 2において、V入賞口シャッター48aの開放条件が成立していないと判定した場合には(S u 1 6 0 2 : N O)、ステップS u 1 6 0 3を実行することなく、ステップS u 1 6 0 6に進む。

10

【1656】

ステップS u 1 6 0 1において、V入賞口シャッター48aは開放中であると判定した場合には(S u 1 6 0 1 : Y E S)、ステップS u 1 6 0 4に進む。

【1657】

ステップS u 1 6 0 4では、V入賞口シャッター48aの閉鎖条件が成立したか否かを判定する。具体的には、V入賞口シャッター48aが開放するタイミングから上記一定時間(10秒間)が経過し閉鎖するタイミングに達したかをタイマーカウンタでカウントすることによって、V入賞口シャッター48aの閉鎖条件が成立しているか否かを判定する。

【1658】

ステップS u 1 6 0 4において、V入賞口シャッター48aの閉鎖条件が成立したと判定した場合には(S u 1 6 0 4 : Y E S)、ステップS u 1 6 0 5に進み、V入賞口シャッター48aを閉鎖する。ステップS u 1 6 0 5を実行した後、ステップS u 1 6 0 6に進む。

20

【1659】

一方、ステップS u 1 6 0 4において、V入賞口シャッター48aの閉鎖条件が成立していないと判定した場合には(S u 1 6 0 4 : N O)、ステップS u 1 6 0 5を実行することなく、ステップS u 1 6 0 6に進む。

【1660】

ステップS u 1 6 0 6では、V入賞判定処理を実行する。V入賞判定処理については後述する。ステップS u 1 6 0 6を実行した後、本シャッター開閉処理を終了する。

30

【1661】

< V入賞判定処理 >

次に、V入賞判定処理について説明する。V入賞判定処理は、シャッター開閉処理のサブルーチン(図145 : S u 1 6 0 6)として主制御装置60のM P U 6 2によって実行される。

【1662】

図146は、V入賞判定処理を示すフローチャートである。ステップS u 1 7 0 1では、V入賞口48への遊技球の入球を検知したか否かを判定する。この判定は、V入賞口48への遊技球の入球を検知する検知センサー67fの検知信号から判断される。ステップS u 1 7 0 1において、V入賞口48への遊技球の入球を検知した場合には(S u 1 7 0 1 : Y E S)、ステップS u 1 7 0 2に進む。

40

【1663】

ステップS u 1 7 0 2では、V入賞フラグをONにする。V入賞フラグは、V入賞口48に遊技球が入球したことを示すフラグであって、当該ラウンド遊技の終了後に実行される遊技回における抽選モードを高確率モードまたは低確率モードのいずれに設定するかの判定に用いられる。V入賞フラグはV入賞口48への遊技球の入球を検知した時にONにされ、エンディング期間の終了時にOFFにされる。ステップS u 1 7 0 2を実行した後、ステップS u 1 7 0 3に進む。

【1664】

ステップS u 1 7 0 3では、V入賞コマンドを設定する。V入賞コマンドは、通常処理

50



のコマンド出力処理（図134：ステップS u 0 5 0 3）において音声発光制御装置90に送信される。V入賞コマンドを受信した音声発光装置は、V入賞演出を実行するための設定を実行する。V入賞演出はV入賞口48に遊技球が入球したことを遊技者に報知するための演出である。ステップS u 1 7 0 3を実行した後、本V入賞判定処理を終了する。

【1665】

一方、ステップS u 1 7 0 1において、V入賞口48への遊技球の入球を検知しない場合には（S u 1 7 0 1：NO）、ステップS u 1 7 0 2およびステップS u 1 7 0 3を実行せずに、本V入賞判定処理を終了する。

【1666】

<エンディング期間終了時の移行処理>

次に、エンディング期間終了時の移行処理について説明する。エンディング期間終了時の移行処理は、遊技状態移行処理のサブルーチン（図143：S u 1 4 2 6）として主制御装置60のMPU62によって実行される。

【1667】

図147は、エンディング期間終了時の移行処理を示すフローチャートである。ステップS u 1 8 0 1では、V入賞フラグがONであるか否かを判定する。

【1668】

ステップS u 1 8 0 1において、V入賞フラグがONであると判定した場合には（S u 1 8 0 1：YES）、ステップS u 1 8 0 2に進み、フラグ消去処理を実行する。具体的には、16R確変大当たりフラグ、8R確変大当たりフラグ、および8R通常大当たりフラグのうちのONとなっているフラグをOFFにするとともに、ONではないフラグについてはその状態を維持する。また、V入賞フラグをOFFにする。ステップS u 1 8 0 2を実行した後、ステップS u 1 8 0 3に進む。

【1669】

ステップS u 1 8 0 3では、高確率モードフラグをONにし、その後、ステップS u 1 8 0 4に進み、高頻度サポートモードフラグをONにする。これにより、開閉実行モードを終了した後に、抽選モードが高確率モードであり、且つ、サポートモードが高頻度サポートモードである遊技状態に移行する。ステップS u 1 8 0 4を実行した後、ステップS u 1 8 0 5に進む。

【1670】

ステップS u 1 8 0 5では、抽選モードが高確率モードであることをサブ側の制御装置に認識させるための情報を含むコマンドである高確率モードコマンドを、音声発光制御装置90への送信対象のコマンドとして設定する。ステップS u 1 8 0 5を実行した後、ステップS u 1 8 0 6に進む。

【1671】

ステップS u 1 8 0 6では、サポートモードが高頻度サポートモードであることをサブ側の制御装置に認識させるための情報を含むコマンドである高頻度サポートモードコマンドを、音声発光制御装置90への送信対象のコマンドとして設定する。ステップS u 1 8 0 6を実行した後、ステップS u 1 8 0 7に進む。

【1672】

ステップS u 1 8 0 7では、RAM64の各種カウンタエリア64fに設けられたST用遊技回数カウンタSNCに10をセットする。ST用遊技回数カウンタSNCにセットされる値は、遊技回数を限定して高確率モードを実行する際の、限定する遊技回数を示す値である。ステップS u 1 8 0 7を実行した後、ステップS u 1 8 0 8に進む。

【1673】

ステップS u 1 8 0 8では、RAM64の各種カウンタエリア64fに設けられた時短用遊技回数カウンタPNCに5をセットする。時短用遊技回数カウンタPNCにセットされる値は、遊技回数を限定して高頻度サポートモードを実行する際の、限定する遊技回数を示す値である。ステップS u 1 8 0 8を実行した後、エンディング期間終了時の移行処理を終了する。

10

20

30

40

50

## 【1674】

一方、ステップS u 1 8 0 1において、V入賞フラグがONではないと判定した場合には、( S u 1 8 0 1 : N O )、ステップS u 1 8 0 9に進み、フラグ消去処理を実行する。具体的には、16R確変大当たりフラグ、8R確変大当たりフラグ、および8R通常大当たりフラグのうちのONとなっているフラグをOFFにするとともに、ONではないフラグについてはその状態を維持する。ステップS u 1 8 0 9を実行した後、ステップS u 1 8 1 0に進む。

## 【1675】

ステップS u 1 8 1 0では、抽選モードが低確率モードであることをサブ側の制御装置に認識させるための情報を含むコマンドである低確率モードコマンドを、音声発光制御装置90への送信対象のコマンドとして設定する。ステップS u 1 8 1 0を実行した後、ステップS u 1 8 1 1に進む。

10

## 【1676】

ステップS u 1 8 1 1では、サポートモードが低頻度サポートモードであることをサブ側の制御装置に認識させるための情報を含むコマンドである低頻度サポートモードコマンドを、音声発光制御装置90への送信対象のコマンドとして設定する。ステップS u 1 8 1 1を実行した後、エンディング期間終了時の移行処理を終了する。

## 【1677】

## &lt; 電役サポート用処理 &gt;

次に、電役サポート用処理について説明する。電役サポート用処理は、通常処理のサブルーチン(図134: S u 0 5 0 8)として主制御装置60のMPU62によって実行される。

20

## 【1678】

図148は、電役サポート用処理を示すフローチャートである。ステップS u 1 9 0 1では、サポート中であるか否かを判定する。具体的には、RAM64の各種フラグ記憶エリア64gのサポート中フラグがONであるか否かを判定する。サポート中フラグは、第2始動口34の電動役物34aを開放状態にさせる場合にONにされ、閉鎖状態に復帰させる場合にOFFにされるフラグである。ステップS u 1 9 0 1において、サポート中フラグがONではないと判定した場合には( S u 1 9 0 1 : N O )、ステップS u 1 9 0 2に進む。

30

## 【1679】

ステップS u 1 9 0 2では、RAM64の各種フラグ記憶エリア64gのサポート当選フラグがONであるか否かを判定する。サポート当選フラグは、電動役物34aを開放状態とするか否かの電動役物開放抽選において開放状態当選となった場合にONにされ、サポート中フラグがONである場合にOFFにされるフラグである。ステップS u 1 9 0 2において、サポート当選フラグがONではないと判定した場合には( S u 1 9 0 2 : N O )、ステップS u 1 9 0 3に進む。

## 【1680】

ステップS u 1 9 0 3では、RAM64の各種カウンタエリア64fに設けられた第2タイマカウンタエリアT2の値が「0」であるか否かを判定する。この場合、第2タイマカウンタエリアT2は、普図ユニット38の変動時間を計測するためのパラメータとして用いられる。第2タイマカウンタエリアT2にセットされたカウント値は、タイマ割込み処理が起動される都度、すなわち2msec周期で1減算される。

40

## 【1681】

ステップS u 1 9 0 3において、第2タイマカウンタエリアT2の値が「0」でないと判定した場合には( S u 1 9 0 3 : N O )、そのまま本電役サポート用処理を終了する。一方、第2タイマカウンタエリアT2の値が「0」であると判定した場合には( S u 1 9 0 3 : Y E S )、ステップS u 1 9 0 4に進む。

## 【1682】

ステップS u 1 9 0 4では、普図ユニット38における図柄の変動表示の終了タイミン

50

グであるか否かを判定する。ステップ S u 1 9 0 4 において、変動表示の終了タイミングであると判定した場合には ( S u 1 9 0 4 : Y E S )、ステップ S u 1 9 0 5 に進み、外れ表示を設定した後、本電役サポート用処理を終了する。外れ表示が設定されることにより、外れ表示を停止表示した状態で普図ユニット 3 8 における図柄の変動表示が終了される。一方、ステップ S u 1 9 0 4 において、変動表示の終了タイミングでないと判定した場合には ( S u 1 9 0 4 : N O )、ステップ S u 1 9 0 6 に進む。

【 1 6 8 3 】

ステップ S u 1 9 0 6 では、役物保留個数 S N の値が「 0 」より大きいと判定する。ステップ S u 1 9 0 6 において、役物保留個数 S N の値が「 0 」であると判定した場合には ( S u 1 9 0 6 : N O )、そのまま本電役サポート用処理を終了する。一方、ステップ S u 1 9 0 6 において、役物保留個数 S N の値が「 0 」より大きいと判定した場合には ( S u 1 9 0 6 : Y E S )、ステップ S u 1 9 0 7 に進む。

10

【 1 6 8 4 】

ステップ S u 1 9 0 7 では、開閉実行モード中であるか否かを判定し、その後、ステップ S u 1 9 0 8 に進み、高頻度サポートモードであるか否かを判定する。ステップ S u 1 9 0 7 において開閉実行モードではなく ( S u 1 9 0 7 : N O )、且つ、ステップ S u 1 9 0 8 において高頻度サポートモードである場合には ( S u 1 9 0 8 : Y E S )、ステップ S u 1 9 0 9 に進み、電動役物開放抽選を行う。具体的には、電役保留エリア 6 4 d に記憶されている値をシフトし、実行エリアにシフトされた電動役物開放カウンタ C 4 の値が 0 ~ 4 6 1 であった場合に、電動役物開放抽選に当選となる。また、電動役物開放抽選と同時に第 2 タイマカウンタエリア T 2 に「 7 5 0 」 ( すなわち 1 . 5 s e c ) をセットする。第 2 タイマカウンタエリア T 2 は、タイマ割込み処理が起動される度に 1 減算される。その後、ステップ S u 1 9 1 0 に進む。

20

【 1 6 8 5 】

ステップ S u 1 9 1 0 では、ステップ S u 1 9 0 9 の電動役物開放抽選の結果がサポート当選であるか否かを判定する。ステップ S u 1 9 1 0 において、電動役物開放抽選の結果がサポート当選であると判定した場合には ( S u 1 9 1 0 : Y E S )、ステップ S u 1 9 1 1 に進み、サポート当選フラグを O N にするとともに、R A M 6 4 の各種カウンタエリア 6 4 f に設けられた第 2 ラウンドカウンタエリア R C 2 に「 3 」をセットする。第 2 ラウンドカウンタエリア R C 2 は、電動役物 3 4 a が開放された回数をカウントするためのカウンタエリアである。その後、電役サポート用処理を終了する。

30

【 1 6 8 6 】

一方、ステップ S u 1 9 1 0 において、電動役物開放抽選の結果がサポート当選でないと判定した場合には ( S u 1 9 1 0 : N O )、ステップ S u 1 9 1 1 の処理を実行することなく、電役サポート用処理を終了する。

【 1 6 8 7 】

ステップ S u 1 9 0 7 において開閉実行モードであると判定した場合 ( S u 1 9 0 7 : Y E S )、又は、ステップ S u 1 9 0 8 において高頻度サポートモードでないと判定した場合には ( S u 1 9 0 8 : N O )、ステップ S u 1 9 1 2 に進み、電動役物開放抽選を行う。具体的には、電役保留エリア 6 4 d に記憶されている値をシフトし、実行エリアにシフトされた電動役物開放カウンタ C 4 の値が 0 ~ 1 9 0 であった場合に、電動役物開放抽選に当選となる。また、電動役物開放抽選と同時に第 2 タイマカウンタエリア T 2 に「 1 4 7 5 0 」 ( すなわち 2 9 . 5 s e c ) をセットする。その後、ステップ S u 1 9 1 3 に進む。

40

【 1 6 8 8 】

ステップ S u 1 9 1 3 では、ステップ S u 1 9 1 2 の電動役物開放抽選の結果がサポート当選であるか否かを判定する。ステップ S u 1 9 1 3 において、サポート当選でないと判定した場合には ( S u 1 9 1 3 : N O )、そのまま本電役サポート用処理を終了する。一方、ステップ S u 1 9 1 3 において、サポート当選であると判定した場合には ( S u 1 9 1 3 : Y E S )、ステップ S u 1 9 1 4 に進み、サポート当選フラグを O N にするとと

50

もに、第2ラウンドカウンタエリアRC2に「1」をセットした後に、本電役サポート用処理を終了する。

【1689】

ステップSu1902において、サポート当選フラグがONであると判定した場合には(Su1902: YES)、ステップSu1915に進み、第2タイマカウンタエリアT2の値が「0」であるか否かを判定する。この場合、第2タイマカウンタエリアT2は、普図ユニット38の変動時間を計測するためのパラメータとして用いられる。ステップSu1915において、第2タイマカウンタエリアT2の値が「0」でないと判定した場合には(Su1915: NO)、普図ユニット38における絵柄の変動表示中であるため、そのまま本電役サポート用処理を終了する。一方、ステップSu1915において、第2タイマカウンタエリアT2の値が「0」であると判定した場合には(Su1915: YES)、ステップSu1916に進む。

10

【1690】

ステップSu1916では、当たり表示を設定する。これにより、当たり表示を停止表示した状態で普図ユニット38における絵柄の変動表示が終了される。その後、ステップSu1917に進み、サポート中フラグをONにするとともに、サポート当選フラグをOFFにする。その後、本電役サポート用処理を終了する。

【1691】

ステップSu1901において、サポート中フラグがONであると判定した場合には(Su1901: YES)、ステップSu1918に進み、電動役物34aを開閉制御するための電役開閉制御処理を実行する。その後、本電役サポート用処理を終了する。

20

【1692】

<電役開閉制御処理>

次に、電役開閉制御処理について説明する。電役開閉制御処理は、電役サポート用処理のサブルーチン(図148: Su1918)として主制御装置60のMPU62によって実行される。

【1693】

図149は、電役開閉制御処理を示すフローチャートである。ステップSu2001では、電動役物34aが開放中であるか否かを判定する。電動役物34aが開放中であるか否かは、電動役物駆動部34bが駆動状態であるか否かによって判定する。電動役物34aが開放されていると判定した場合には(Su2001: YES)、ステップSu2002に進む。

30

【1694】

ステップSu2002では、第2タイマカウンタエリアT2の値が「0」であるか否かを判定する。この場合、第2タイマカウンタエリアT2は、電動役物34aの開放継続時間を計測するためのパラメータとして用いられる。ステップSu2002において、第2タイマカウンタエリアT2の値が「0」でないと判定した場合には(Su2002: NO)、そのまま本電役開閉制御処理を終了する。すなわち、電動役物34aの開放継続時間が終了していない場合は、本電役開閉制御処理を終了する。

【1695】

40

ステップSu2002において、第2タイマカウンタエリアT2の値が「0」であると判定した場合には(Su2002: YES)、ステップSu2003に進み、電動役物34aを閉鎖状態に制御する閉鎖処理を行い、第2タイマカウンタエリアT2に「250」(すなわち0.5sec)をセットする。すなわち、電動役物34aの開放継続時間の計測手段としての第2タイマカウンタエリアT2が「0」である場合には、電動役物34aを閉鎖するとともに、今度は第2タイマカウンタエリアT2を電動役物34aの閉鎖継続時間を計測するためのパラメータとして用い、第2タイマカウンタエリアT2に「250」をセットする。ステップSu2003を実行した後、ステップSu2004に進む。

【1696】

ステップSu2004では、第2ラウンドカウンタエリアRC2の値を1減算した後に

50

、ステップ S u 2 0 0 5 に進み、第 2 ラウンドカウンタエリア R C 2 の値が「 0 」であるか否かを判定する。ステップ S u 2 0 0 5 において、第 2 ラウンドカウンタエリア R C 2 の値が「 0 」でないと判定した場合には ( S u 2 0 0 5 : N O )、そのまま本電役開閉制御処理を終了する。一方、ステップ S u 2 0 0 5 において、第 2 ラウンドカウンタエリア R C 2 の値が「 0 」であると判定した場合には ( S u 2 0 0 5 : Y E S )、ステップ S u 2 0 0 6 に進み、サポート中フラグを O F F にする。その後、本電役開閉制御処理を終了する。

#### 【 1 6 9 7 】

ステップ S u 2 0 0 1 において、電動役物 3 4 a が開放中でないと判定した場合には ( S u 2 0 0 1 : N O )、ステップ S u 2 0 0 7 に進み、第 2 タイマカウンタエリア T 2 が「 0 」であるか否かを判定する。この場合、第 2 タイマカウンタエリア T 2 は、電動役物 3 4 a の閉鎖継続時間を計測するためのパラメータとして用いられる。ステップ S u 2 0 0 7 において、第 2 タイマカウンタエリア T 2 が「 0 」でないと判定した場合には ( S u 2 0 0 7 : N O )、そのまま本電役開閉制御処理を終了する。一方、ステップ S u 2 0 0 7 において、第 2 タイマカウンタエリア T 2 が「 0 」であると判定した場合には ( S u 2 0 0 7 : Y E S )、ステップ S u 2 0 0 8 に進み、電動役物 3 4 a を開放状態に制御する開放処理を実行する。その後、ステップ S u 2 0 0 9 に進む。

#### 【 1 6 9 8 】

ステップ S u 2 0 0 9 では、開閉実行モード中であるか否かを判定し、開閉実行モード中でないと判定した場合には ( S u 2 0 0 9 : N O )、ステップ S u 2 0 1 0 に進み、高

#### 【 1 6 9 9 】

ステップ S u 2 0 1 0 において、高頻度サポートモード中であると判定した場合には ( S u 2 0 1 0 : Y E S )、ステップ S u 2 0 1 1 に進み、第 2 タイマカウンタエリア T 2 に「 8 0 0 」(すなわち 1 . 6 s e c ) をセットする。その後、本電役開閉制御処理を終了する。

#### 【 1 7 0 0 】

一方、ステップ S u 2 0 0 9 において開閉実行モード中であると判定した場合 ( S u 2 0 0 9 : Y E S )、又は、ステップ S u 2 0 1 0 において高頻度サポートモードではないと判定した場合には ( S u 2 0 1 0 : N O )、ステップ S u 2 0 1 2 に進み、第 2 タイマカウンタエリア T 2 に「 1 0 0 」(すなわち 0 . 2 s e c ) をセットする。その後、本電役開閉制御処理を終了する。

#### 【 1 7 0 1 】

《 3 - 6 》音声発光制御装置及び表示制御装置において実行される各種処理：

次に、予告演出や結果告知演出を実行するために、音声発光制御装置及び表示制御装置において実行される具体的な制御の一例を説明する。先に音声発光制御装置 9 0 において実行される処理について説明し、その後、表示制御装置 1 0 0 において実行される処理について説明する。

#### 【 1 7 0 2 】

< 音声発光制御装置において実行される各種処理 >

< タイマ割込み処理 >

最初に、音光側 M P U 9 2 によって実行されるタイマ割込み処理について説明する。

#### 【 1 7 0 3 】

図 1 5 0 は、音光側 M P U 9 2 において実行されるタイマ割込み処理を示すフローチャートである。タイマ割込み処理は、比較的短い周期 (例えば 2 m s e c ) で繰り返し実行される。以下、タイマ割込み処理において実行される各ステップの処理について説明する。

#### 【 1 7 0 4 】

ステップ S u 2 1 0 1 では、コマンド記憶処理を実行する。コマンド記憶処理は、主側 M P U 6 2 からコマンドを受信した場合に、受信したコマンドを音光側 R A M 9 4 に記憶するための処理である。音光側 R A M 9 4 には、主側 M P U 6 2 から受信したコマンドの

記憶及び読み出しを可能とするためのリングバッファが設けられており、主側MPU62から受信したコマンドは、当該リングバッファに順次記憶されるとともに、記憶された順序に従って順次読み出される。ステップSu2101を実行した後、ステップSu2102に進む。

【1705】

ステップSu2102では、保留コマンド対応処理を実行する。保留コマンド対応処理では、ステップSu2101で記憶したコマンドのうちの第1保留コマンドに対応した処理を行う。保留コマンド対応処理の詳細については後述する。ステップSu2102を実行した後、ステップSu2103に進む。

【1706】

ステップSu2103では、遊技回演出設定処理を実行する。遊技回演出設定処理では、図柄の変動が開始してから停止するまでの遊技回において実行する演出の設定を行う。遊技回演出設定処理の詳細については後述する。ステップSu2103を実行した後、ステップSu2104に進む。

【1707】

ステップSu2104では、開閉実行モード演出用処理を実行する。開閉実行モード演出用処理では、オープニング期間における演出や、大入賞口開閉処理期間における演出、エンディング期間における演出に関する処理を行う。ステップSu2104を実行した後、ステップSu2105に進む。

【1708】

ステップSu2105では、背景演出用処理を実行する。背景演出用処理では、主側MPU62から受信した遊技状態を示すコマンドに応じて定まる背景動画を図柄表示装置41に表示させる処理を行う。例えば、高頻度サポートモードの継続中であることを示す背景動画や、高頻度サポートモードを終了したことを示す背景動画、高確率モードの継続中であることを示す背景動画を表示させる処理を行う。ステップSu2105を実行した後、ステップSu2106に進む。

【1709】

ステップSu2106では、V入賞演出用処理を実行する。V入賞演出用処理では、主側MPU62から受信したV入賞コマンドに応じて定まる演出画像(動画)を図柄表示装置41に表示させる処理を行う。具体的には、開閉実行モードの大入賞口開閉処理の実行中に、主側MPU62からV入賞コマンドを受信したか否かを判定し、受信したと判定した場合に、V入賞口48に遊技球が入球したことを遊技者に報知する演出画像を図柄表示装置41に表示させる処理を行う。図柄表示装置41に表示された、V入賞口48に遊技球が入球したことを示す演出画像を視認することによって、遊技者は、当たり抽選によって大当たりに当選し、当選した大当たりの種別が確変大当たりであることを認識することができる。ステップSu2106を実行した後、ステップSu2107に進む。

【1710】

ステップSu2107では、転落演出用処理を実行する。転落演出用処理では、主側MPU62から受信した転落コマンドに応じて定まる演出画像(動画)を図柄表示装置41に表示させる処理を行う。具体的には、抽選モードが高確率モードであり、かつサポートモードが高頻度サポートモードである時(すなわち、高確高サポ状態時)に、主側MPU62から転落コマンドを受信したか否かを判定し、受信したと判定した場合に、遊技者にとって有利な状態となったことを示し得る演出画像を図柄表示装置41に表示させる処理を行う。図柄表示装置41に表示された、遊技者にとって有利な状態となったことを示し得る演出画像を視認することによって、遊技者は、抽選モードが高確率モードから低確率モードに移行し、その結果として、次回大当たり当選が実質的に保証された低確高サポ状態H5に移行することを認めることができる。

【1711】

一方、抽選モードが高確率モードであり、かつサポートモードが低頻度サポートモードであり(すなわち、高確低サポ状態時であり)、特2残保留が存在する時に、主側MPU

10

20

30

40

50

6 2 から転落コマンドを受信したか否かを判定し、受信したと判定した場合に、遊技者にとって有利な状態となったことを示し得る演出画像を図柄表示装置 4 1 に表示させる処理を行う。図柄表示装置 4 1 に表示された、遊技者にとって有利な状態となったことを示し得る演出画像を視認することによって、遊技者は、抽選モードが高確率モードから低確率モードに移行し、その結果として、低確低サボ状態 H 1 における特 2 残保留消化中 H 1 b を経由して、次回大当たり当選が実質的に保証された低確高サボ状態 H 5 に移行することを認めることができる。

【 1 7 1 2 】

抽選モードが高確率モードであり、かつサポートモードが低頻度サポートモードであり（すなわち、高確低サボ状態時であり）、特 2 残保留が存在しない時に、主側 M P U 6 2 から転落コマンドを受信したか否かを判定し、受信したと判定した場合に、遊技者にとって不利な状態となったことを示し得る演出画像を図柄表示装置 4 1 に表示させる処理を行う。図柄表示装置 4 1 に表示された、遊技者にとって不利な状態となったことを示し得る演出画像を視認することによって、遊技者は、抽選モードが高確率モードから低確率モードに移行し、その結果として低確低サボ状態 H 1 に移行したことを認めることができる。ステップ S u 2 1 0 7 を実行した後、ステップ S u 2 1 0 8 に進む。

【 1 7 1 3 】

ステップ S u 2 1 0 8 では、次回迄高サボ継続演出用処理を実行する。次回迄高サボ継続演出用処理では、主側 M P U 6 2 から受信した次回迄高サボ継続状態コマンドに応じて定まる演出画像（動画）を図柄表示装置 4 1 に表示させる処理を行う。図柄表示装置 4 1 に表示された、次回迄高サボ継続状態コマンドに応じて定まる演出画像を視認することによって、遊技者は、次回大当たり当選するまでサポートモードとして高頻度サポートモードが継続される状態（次回迄高サボ継続状態）に移行したことを認識することができる。ステップ S u 2 1 0 8 を実行した後、ステップ S u 2 1 0 9 に進む。

【 1 7 1 4 】

ステップ S u 2 1 0 9 では、その他の処理を実行する。その他の処理は、遊技者によって遊技が行われていない時にデモ画像（動画）を図柄表示装置 4 1 に表示させる処理等である。ステップ S u 2 1 0 9 を実行した後、ステップ S u 2 1 1 0 に進む。

【 1 7 1 5 】

ステップ S u 2 1 1 0 では、各種ランプ 4 7 の発光制御を行うための発光制御処理を実行する。発光制御処理では、上記の各演出用処理において読み出された発光データに基づいて、各種ランプ 4 7 の発光制御を行う。ステップ S u 2 1 1 0 を実行した後、ステップ S u 2 1 1 1 に進む。

【 1 7 1 6 】

ステップ S u 2 1 1 1 では、スピーカー 4 6 の音声出力制御を行うための音声出力制御処理を実行する。音声出力制御処理では、上記の B G M 用処理及び各演出用処理において読み出された音声データに基づいて、スピーカー 4 6 の音声出力制御を行う。ステップ S u 2 1 1 1 を実行した後、本タイマ割込み処理を終了する。

【 1 7 1 7 】

< 保留コマンド対応処理 >

次に、保留コマンド対応処理について説明する。保留コマンド対応処理は、タイマ割込み処理のサブルーチン（図 1 5 0 : S u 2 1 0 2 ）として音声発光制御装置 9 0 の M P U 9 2 によって実行される。

【 1 7 1 8 】

図 1 5 1 は、保留コマンド対応処理を示すフローチャートである。ステップ S u 2 2 0 1 では、主側 M P U 6 2 から保留コマンドを受信しているか否かを判定する。ステップ S u 2 2 0 1 において、主側 M P U 6 2 から保留コマンドを受信していると判定した場合には（ S u 2 2 0 1 : Y E S ）、ステップ S u 2 2 0 2 に進む。

【 1 7 1 9 】

ステップ S u 2 2 0 2 では、今回の読み出し対象となった保留コマンドが第 1 始動口 3

10

20

30

40

50

3 への入球に基づいて送信されたものであるか否かを判定する。ステップ S u 2 2 0 2 において、今回の読み出し対象となった保留コマンドが第 1 始動口 3 3 への入球に基づいて送信されたものであると判定した場合には ( S u 2 2 0 2 : Y E S )、ステップ S u 2 2 0 3 に進み、音光側 R A M 9 4 の各種カウンタエリア 9 4 b に設けられた第 1 保留個数カウンタエリアの更新処理を実行する。第 1 保留個数カウンタエリアは、第 1 始動口 3 3 への入球に基づいて取得された保留情報の個数を音光側 M P U 9 2 において特定するためのカウンタエリアである。第 1 保留個数カウンタエリアの更新処理では、第 1 保留個数カウンタエリアの情報を、今回の読み出し対象となった保留コマンドに含まれる保留個数の情報に更新する。ステップ S u 2 2 0 3 を実行した後、ステップ S u 2 2 0 5 に進む。

【 1 7 2 0 】

10

ステップ S u 2 2 0 2 において、今回の読み出し対象となった保留コマンドが第 1 始動口 3 3 への入球に基づいて送信されたものでないと判定した場合 ( S u 2 2 0 2 : N O )、すなわち、当該保留コマンドが第 2 始動口 3 4 への入球に基づいて送信されたものであると判定した場合には、ステップ S u 2 2 0 4 に進み、音光側 R A M 9 4 の各種カウンタエリア 9 4 b に設けられた第 2 保留個数カウンタエリアの更新処理を実行する。第 2 保留個数カウンタエリアは、第 2 始動口 3 4 への入球に基づいて取得された保留情報の個数を音光側 M P U 9 2 において特定するためのカウンタエリアである。第 2 保留個数カウンタエリアの更新処理では、第 2 保留個数カウンタエリアの情報を、今回の読み出し対象となったコマンドに含まれる保留個数の情報に更新する。ステップ S u 2 2 0 4 を実行した後、ステップ S u 2 2 0 5 に進む。

20

【 1 7 2 1 】

ステップ S u 2 2 0 3 及びステップ S u 2 2 0 4 の処理を上記のようにした理由について説明する。本実施形態では、パチンコ機 1 0 の電源遮断中において、主制御装置 6 0 の R A M 6 4 に対してはバックアップ電力が供給されるのに対して、音声発光制御装置 9 0 の R A M 9 4 に対してはバックアップ電力が供給されない。このため、第 1 始動口 3 3 又は第 2 始動口 3 4 への入球に係る保留情報が主制御装置 6 0 の R A M 6 4 に記憶されている状況において電源が遮断されると、主制御装置 6 0 では保留情報が記憶保持されるのに対して、音声発光制御装置 9 0 では保留情報が 0 個であると把握される。この場合に、仮に、音声発光制御装置 9 0 において保留コマンドを受信する度に第 1 保留個数カウンタエリア又は第 2 保留個数カウンタエリアをカウントアップする構成を採用すると、主制御装置 6 0 において実際に保留記憶されている保留情報の数と、音声発光制御装置 9 0 において把握している保留情報の数とが一致しなくなるといった不都合が生じ得る。これに対して、上記の本実施形態のように、主制御装置 6 0 は、保留個数の情報を含めて保留コマンドを送信するとともに、音声発光制御装置 9 0 では保留コマンドを受信する度にそのコマンドに含まれる保留個数の情報を第 1 保留個数カウンタエリア又は第 2 保留個数カウンタエリアに設定する構成を採用することによって、上記のような不都合の発生を抑制することができる。

30

【 1 7 2 2 】

ステップ S u 2 2 0 5 では、音光側 R A M 9 4 の各種カウンタエリア 9 4 b に設けられた合計保留個数カウンタエリアの更新処理を実行する。合計保留個数カウンタエリアは、第 1 始動口 3 3 への入球に基づいて取得された保留情報の個数と第 2 始動口 3 4 への入球に基づいて取得された保留情報の個数との和を音光側 M P U 9 2 において特定するためのカウンタエリアである。当該更新処理では、合計保留個数カウンタエリアの情報を、第 1 保留個数カウンタエリアにおいて計測されている保留個数の情報と第 2 保留個数カウンタエリアにおいて計測されている保留個数の情報との和の情報に更新する。ステップ S u 2 2 0 5 を実行した後、ステップ S u 2 2 0 6 に進む。

40

【 1 7 2 3 】

ステップ S u 2 2 0 1 において、主側 M P U 6 2 から保留コマンドを受信していないと判定した場合には ( S u 2 2 0 1 : N O )、ステップ S u 2 2 0 2 ~ ステップ S u 2 2 0 5 を実行することなく、ステップ S u 2 2 0 6 に進む。

50



## 【 1 7 2 4 】

ステップ S u 2 2 0 6 では、保留表示制御処理を実行する。具体的には、ステップ S u 2 2 0 3 において特定された第 1 始動口 3 3 への入球に基づいて取得された保留情報の個数に基づいて、第 1 保留表示部 3 7 c の表示態様（点灯させる L E D ランプの色や組み合わせ）を制御するとともに、ステップ S u 2 2 0 4 において特定された第 2 始動口 3 4 への入球に基づいて取得された保留情報の個数に基づいて、第 2 保留表示部 3 7 d の表示態様（点灯させる L E D ランプの色や組み合わせ）を制御する。ステップ S u 2 2 0 6 を実行した後、本保留コマンド対応処理を終了する。

## 【 1 7 2 5 】

< 遊技回演出設定処理 >

次に、遊技回演出設定処理について説明する。遊技回演出設定処理は、タイマ割込み処理のサブルーチン（図 1 5 0 : S u 2 1 0 3 ）として音声発光制御装置 9 0 の M P U 9 2 によって実行される。

## 【 1 7 2 6 】

図 1 5 2 は、遊技回演出設定処理を示すフローチャートである。ステップ S u 2 3 0 1 では、変動用コマンド及び種別コマンドを受信したか否かを判定する。ステップ S u 2 3 0 1 において、変動用コマンド及び種別コマンドを受信していないと判定した場合には（ S u 2 3 0 1 : N O ）、本遊技回演出設定処理を終了する。一方、ステップ S u 2 3 0 1 において、変動用コマンド及び種別コマンドを受信していると判定した場合には（ S u 2 3 0 1 : Y E S ）、ステップ S u 2 3 0 2 に進む。

## 【 1 7 2 7 】

ステップ S u 2 3 0 2 では、今回受信した変動用コマンドと種別コマンドとを読み出し、これらのコマンドから、大当たりの有無、時短付与の有無、大当たりの種別、リーチ発生の有無、および変動時間の情報をそれぞれ把握する。そして、把握した情報を音光側 M P U 9 2 のレジスタに記憶する。その後、ステップ S u 2 3 0 3 に進む。

## 【 1 7 2 8 】

ステップ S u 2 3 0 3 では、演出パターン設定処理を実行する。演出パターン設定処理は、今回の遊技回において実行する演出のパターン（予告演出、リーチ演出の内容や実行のタイミング）を演出パターンテーブルに基づいて決定し、設定する処理である。演出パターン設定処理の詳細については後述する。ステップ S u 2 3 0 3 を実行した後、ステップ S u 2 3 0 4 に進む。

## 【 1 7 2 9 】

ステップ S u 2 3 0 4 では、停止図柄の設定処理を実行する。停止図柄の設定処理では、今回の遊技回の当たり抽選の結果が、1 6 R 確変大当たり、8 R 確変大当たり、又は 8 R 通常大当たりである場合には、有効ライン L 1（図 1 2 0 参照）上に同一の図柄の組合せが成立する停止結果に対応した情報を、今回の停止図柄の情報として設定する。具体的には、今回の遊技回の当たり抽選の結果が、1 6 R 確変大当たり又は 8 R 確変大当たりである場合には、同一の図柄の組合せとして、同一の奇数図柄の組合せが選択され得るとともに、同一の偶数図柄の組合せが選択され得る。本実施形態のパチンコ機 1 0 では、この選択率は、同一の奇数図柄の組合せと、同一の偶数図柄の組合せとで同一となっているが、これに代えて、前者の方が後者よりも選択率が高い構成としてもよく、後者の方が前者よりも選択率が高い構成としてもよい。また、「 7 」図柄の組合せは、1 6 R 確変大当たりの場合にのみ選択される。また、今回の遊技回の当たり抽選の結果が、8 R 通常大当たりである場合には、同一の図柄の組合せとして、同一の偶数図柄の組合せが選択される。

## 【 1 7 3 0 】

今回の遊技回の大当たり抽選の結果が、外れ結果であれば、変動用コマンドの内容からリーチ発生の有無を判定する。リーチ発生に対応していると判定した場合には、有効ライン L 1 上に同一の図柄の組合せが成立しない停止結果であって、有効ライン L 1 上にリーチ図柄の組合せが成立する停止結果に対応した情報を、今回の停止結果の情報として決定する。一方、リーチ発生に対応していないと判定した場合には、有効ライン L 1 上に同一

10

20

30

40

50

の図柄の組合せが成立しない停止結果であって、有効ライン L 1 上にリーチ図柄の組合せが成立しない停止結果に対応した情報を、今回の停止図柄の情報として設定する。

【 1 7 3 1 】

今回の遊技回の当たり抽選の結果が、時短図柄である場合には、有効ライン L 1 ( 図 1 2 0 参照 ) 上に所定の図柄の組合せが成立する停止結果に対応した情報を、今回の停止図柄の情報として設定する。時短図柄に対応した所定の図柄の組合せは、例えば、[ 3 ・ 4 ・ 1 ] である ( 図 1 2 0 を参照 ) 。ステップ S u 2 3 0 4 を実行した後、ステップ S u 2 3 0 5 に進む。

【 1 7 3 2 】

ステップ S u 2 3 0 5 では、今回の遊技回の変動表示パターンを設定するための処理を実行する。当該処理では、今回受信している変動用コマンドの内容から今回の遊技回の変動時間の情報を特定するとともに、当該変動時間の情報、及び、上記ステップ S u 2 3 0 4 において設定した停止図柄の情報の組合せに対応した変動表示パターンを選択する。なお、変動表示パターンを選択する際には、音光側 R O M 9 3 の変動表示パターンテーブル記憶エリア 9 3 b に記憶されている変動表示パターンテーブルが参照される。その後、ステップ S u 2 3 0 6 に進む。

10

【 1 7 3 3 】

ステップ S u 2 3 0 6 では、今回の遊技回においてステップ S u 2 3 0 3 で設定された演出パターン、ステップ S u 2 3 0 4 で設定された停止図柄、ステップ S u 2 3 0 5 で設定された変動表示パターンの情報を演出コマンドに設定する。その後、ステップ S u 2 3 0 7 に進み、当該演出コマンドを表示側 M P U 1 0 2 に送信する。表示側 M P U 1 0 2 は、受信した演出コマンドに対応した演出内容を図柄表示装置 4 1 に表示させる処理を実行する。ステップ S u 2 3 0 7 を実行した後、ステップ S u 2 3 0 8 に進む。

20

【 1 7 3 4 】

ステップ S u 2 3 0 8 では、変動開始時の更新処理を実行する。変動開始時の更新処理は、図柄表示装置 4 1 の第 1 保留表示領域 D s 1 または第 2 保留表示領域 D s 2 における保留表示を更新するための処理である。変動開始時の更新処理の詳細については後述する。ステップ S u 2 3 0 8 を実行した後、本遊技回演出設定処理を終了する。

【 1 7 3 5 】

< 演出パターン設定処理 >

30

次に、演出パターン設定処理について説明する。演出パターン設定処理は、遊技回演出設定処理のサブルーチン ( 図 1 5 2 : S u 2 3 0 3 ) として音声発光制御装置 9 0 の M P U 9 2 によって実行される。

【 1 7 3 6 】

図 1 5 3 は、演出パターン設定処理を示すフローチャートである。ステップ S u 2 4 0 1 では、音光側 R A M 9 4 の抽選用カウンタエリア 9 4 c から、演出パターン用乱数 R N を取得する。その後、ステップ S u 2 4 0 2 に進む。

【 1 7 3 7 】

ステップ S u 2 4 0 2 では、演出パターンテーブルを特定する処理を実行する。演出パターンテーブルは、遊技回において実行する演出のパターンと、変動時間と、演出パターン用乱数 R N とをデータ要素とする 3 次元の表形式のデータである。R O M 9 3 の演出パターンテーブル記憶エリア 9 3 a には、大当たりの有無、時短付与の有無、リーチ発生の有無に応じた様々な種類の演出パターンテーブルを記憶している。ステップ S u 2 4 0 2 では、これらの演出パターンテーブルから一の演出パターンテーブルを特定する。具体的には、遊技回演出設定処理 ( 図 1 5 2 ) のステップ S u 2 3 0 2 で把握した、大当たりの有無や、時短付与の有無、大当たりの種別、リーチ発生の有無に基づいて、R O M 9 3 の演出パターンテーブル記憶エリア 9 3 a の中から一の演出パターンテーブルの特定を行う。ステップ S u 2 4 0 2 を実行した後、ステップ S u 2 4 0 3 に進む。

40

【 1 7 3 8 】

ステップ S u 2 4 0 3 では、S u 2 4 0 2 で特定した演出パターンテーブルを参照して

50

、遊技回演出設定処理（図 1 5 2）のステップ S u 2 3 0 2 で把握した変動時間と、ステップ S u 2 4 0 1 によって得られた今回の演出パターン用乱数 R N の値とに対応した演出パターンを取得する。ステップ S u 2 4 0 3 を実行した後、ステップ S u 2 4 0 4 に進む。  
【 1 7 3 9 】

ステップ S u 2 4 0 4 では、ステップ S u 2 4 0 3 によって取得した演出パターンを、今回の遊技回において実行する演出パターンとして設定する。ステップ S u 2 4 0 4 を実行した後、本演出パターン設定処理を終了する。

【 1 7 4 0 】

< 変動開始時の更新処理 >

次に、変動開始時の更新処理について説明する。変動開始時の更新処理は、遊技回演出設定処理のサブルーチン（図 1 5 2 : S u 2 3 0 8）として音声発光制御装置 9 0 の M P U 9 2 によって実行される。

10

【 1 7 4 1 】

図 1 5 4 は、変動開始時の更新処理を示すフローチャートである。ステップ S u 2 5 0 1 では、今回受信した変動用コマンドが第 1 始動口 3 3 への入球に基づいて取得された保留情報に係るものであるか否かを判定する。ステップ S u 2 5 0 1 において、今回受信した変動用コマンドが第 1 始動口 3 3 への入球に基づいて取得された保留情報に係るものであると判定した場合には（S u 2 5 0 1 : Y E S）、ステップ S u 2 5 0 2 に進み、音光側 R A M 9 4 の第 1 保留個数カウンタエリアに記憶されている個数が 1 減算されるように、当該第 1 保留個数カウンタエリアの情報を更新する。その後、ステップ S u 2 5 0 4 に進む。

20

【 1 7 4 2 】

一方、ステップ S u 2 5 0 1 において、今回受信した変動用コマンドが第 1 始動口 3 3 への入球に基づいて取得された保留情報に係るものではないと判定した場合には（S u 2 5 0 1 : N O）、ステップ S u 2 5 0 3 に進み、音光側 R A M 9 4 の第 2 保留個数カウンタエリアに記憶されている個数が 1 減算されるように、当該第 2 保留個数カウンタエリアの情報を更新する。その後、ステップ S u 2 5 0 4 に進む。

【 1 7 4 3 】

ステップ S u 2 5 0 4 では、音光側 R A M 9 4 の合計保留個数カウンタエリアに記憶されている合計保留個数が 1 減算されるように、当該合計保留個数カウンタエリアの情報を更新する。その後、変動開始時の更新処理を終了する。

30

【 1 7 4 4 】

< 表示制御装置において実行される各種処理 >

次に、表示制御装置 1 0 0 の M P U 1 0 2 において実行される処理について説明する。

【 1 7 4 5 】

表示制御装置 1 0 0 の M P U 1 0 2 において実行される処理としては、主に、電源投入後から電源が遮断されるまで繰り返し実行されるメイン処理と、音声発光制御装置 9 0 からコマンドを受信した場合に実行されるコマンド割込み処理と、V D P 1 0 5 から送信される V 割込み信号を検出した場合に実行される V 割込み処理とがある。V 割込み信号は、1 フレーム分の画像の描画処理が完了する 2 0 ミリ秒毎に V D P 1 0 5 から M P U 1 0 2 に対して送信される信号である。

40

【 1 7 4 6 】

M P U 1 0 2 は、電源投入後にメイン処理を実行し、コマンドの受信や V 割込み信号の検出に合わせて、コマンド割込み処理や V 割込み処理を実行する。なお、コマンドの受信と V 割込み信号の検出とが同時に行われた場合には、コマンド割込み処理を優先的に実行する。したがって、音声発光制御装置 9 0 から受信したコマンドの内容を素早く反映して、V 割込み処理を実行することができる。

【 1 7 4 7 】

< メイン処理 >

次に、表示制御装置 1 0 0 の M P U 1 0 2 によって実行されるメイン処理について説明

50

する。

【 1 7 4 8 】

図 1 5 5 は、表示制御装置 1 0 0 の M P U 1 0 2 において実行されるメイン処理を示すフローチャートである。上述したように、メイン処理は、電源が投入された場合に実行され、電源が切断されるまでそのまま実行され続ける処理である。以下、メイン処理において実行される各ステップの処理について説明する。

【 1 7 4 9 】

ステップ S u 2 6 0 1 では、初期設定処理を実行する。具体的には、まず、M P U 1 0 2 を初期設定し、ワーク R A M 1 0 4 及びビデオ R A M 1 0 7 の記憶をクリアする処理が行われる。そして、キャラクタ R O M 1 0 6 に記憶された圧縮形式のキャラクタ情報を読み出し、読み出したキャラクタ情報を解凍して、解凍後のキャラクタ情報をビデオ R A M 1 0 7 のキャラクタ領域に記憶する。更に、初期画面を表示するために、ビデオ R A M 1 0 7 に書き込まれたキャラクタ情報から初期画面に対応した情報を抽出し、ビデオ R A M 1 0 7 のフレームバッファ領域に、抽出したキャラクタ情報を書き込む。また、その他の初期化に必要な設定を行う。その後、ステップ S u 2 6 0 2 に進む。

【 1 7 5 0 】

ステップ S u 2 6 0 2 では、割込み許可設定を実行する。割込み許可設定が実行されると、以後、メイン処理では、電源が切断されるまで無限ループ処理を実行する。これにより、割込み許可が設定されて以降、コマンドの受信及び V 割込信号の検出に合わせて、以下で説明するコマンド割込み処理及び V 割込み処理を実行する。

【 1 7 5 1 】

< コマンド割込み処理 >

次に、表示制御装置 1 0 0 の M P U 1 0 2 において実行されるコマンド割込み処理について説明する。上述したように、コマンド割込み処理は、音声発光制御装置 9 0 からコマンドを受信する毎に実行される処理である。

【 1 7 5 2 】

図 1 5 6 は、表示制御装置 1 0 0 の M P U 1 0 2 において実行されるコマンド割込み処理を示すフローチャートである。ステップ S u 2 7 0 1 では、コマンド格納処理を実行する。コマンド格納処理では、受信したコマンドデータを抽出し、ワーク R A M 1 0 4 に設けられたコマンド格納エリアに、その抽出したコマンドデータを格納する。コマンド格納処理によってコマンド格納エリアに格納された各種コマンドは、後述する V 割込み処理のコマンド判定処理によって読み出され、そのコマンドに対応した処理が実行される。

【 1 7 5 3 】

< V 割込み処理 >

次に、表示制御装置 1 0 0 の M P U 1 0 2 において実行される V 割込み処理について説明する。

【 1 7 5 4 】

図 1 5 7 は、表示制御装置 1 0 0 の M P U 1 0 2 において実行される V 割込み処理を示すフローチャートである。上述したように、V 割込み処理は、V D P 1 0 5 からの V 割込み信号が検出されることによって実行される処理である。V 割込み処理では、コマンド割込み処理によってコマンド格納領域に格納されたコマンドに対応する各種処理を実行するとともに、図柄表示装置 4 1 に表示させる画像を特定した上で、V D P 1 0 5 に対してその画像の描画及び表示の指示を実行する。

【 1 7 5 5 】

上述したように、V 割込み信号は、V D P 1 0 5 において、1 フレーム分の画像の描画処理が完了する 2 0 ミリ秒毎に生成されるとともに、M P U 1 0 2 に対して送信される信号である。したがって、M P U 1 0 2 がこの V 割込み信号に同期して V 割込み処理を実行することにより、V D P 1 0 5 に対する描画指示が、1 フレーム分の画像の描画処理が完了する 2 0 ミリ秒毎に行われることになる。このため、V D P 1 0 5 は、画像の描画処理や表示処理が終了していない段階で、次の画像の描画指示を受け取ることがないので、画

10

20

30

40

50

像の描画途中で新たな画像の描画を開始したり、表示中の画像情報が格納されているフレームバッファ領域に、新たな描画指示に伴った画像が展開されたりすることを抑制することができる。以下、V 割込み処理の各ステップの処理の詳細について説明する。

【 1 7 5 6 】

ステップ S u 2 8 0 1 では、コマンド対応処理を実行する。コマンド対応処理では、コマンド割込み処理（図 1 5 6）によってコマンド格納エリアに格納されたコマンドの内容を解析するとともに、そのコマンドに対応した処理を実行する。具体的には、例えば、演出コマンドが格納されていた場合には、その演出コマンドによって指定された演出態様が図柄表示装置 4 1 に表示されるように、画像の描画及び表示の制御を開始する。

【 1 7 5 7 】

演出操作コマンドが格納されていた場合には、演出操作ボタン 2 4 の押下の受付期間であるか否かを判定し、演出操作ボタン 2 4 の押下の受付期間であると判定した場合には、演出操作ボタン 2 4 の押下に対応した演出態様が図柄表示装置 4 1 に表示されるように、画像の描画及び表示の制御を開始する。一方、演出操作ボタン 2 4 の押下の受付期間でないと判定した場合には、処理を実行することなく、次のコマンドの内容を解析する。

【 1 7 5 8 】

なお、コマンド対応処理（S u 2 8 0 1）では、その時点でコマンド格納エリアに格納されている全てのコマンドを解析するとともに、当該解析した全てのコマンドに対応した処理を実行する。この理由について説明する。コマンド判定処理は、V 割込み処理の実行される 20 ミリ秒間隔で行われるため、その 20 ミリ秒の間に複数のコマンドがコマンド格納エリアに格納されている可能性が高いためである。特に、音声発光制御装置 9 0 によって演出の内容が設定され、演出が開始される場合、当該演出の内容を特定するための各種のコマンドが同時にコマンド格納エリアに格納されている可能性が高い。したがって、これらのコマンドを一度に解析して実行することによって、音声発光制御装置 9 0 によって設定された予告演出や停止図柄等の演出の態様を素早く把握し、その態様に応じた演出画像を図柄表示装置 4 1 に表示させるように、画像の描画を制御することができる。

【 1 7 5 9 】

ステップ S u 2 8 0 2 では、表示設定処理を実行する。表示設定処理では、コマンド対応処理（S u 2 8 0 1）などによって設定された図柄表示装置 4 1 に表示すべき画面の種別に基づき、図柄表示装置 4 1 において次に表示すべき 1 フレーム分の画像の内容を特定する。その後、ステップ S u 2 8 0 3 に進む。

【 1 7 6 0 】

ステップ S u 2 8 0 3 では、タスク処理を実行する。タスク処理では、表示設定処理（S u 2 8 0 2）によって特定された、図柄表示装置 4 1 に表示すべき次の 1 フレーム分の画像の内容に基づき、その画像を構成するキャラクター（スプライト、表示物）の種別を特定すると共に、各キャラクター（スプライト）毎に、表示座標位置や拡大率、回転角度等の描画に必要な各種パラメーターを決定する。その後、ステップ S u 2 8 0 4 に進む。

【 1 7 6 1 】

ステップ S u 2 8 0 4 では、描画処理を実行する。描画処理では、タスク処理（S u 2 8 0 3）によって決定された、1 フレームを構成する各種キャラクターの種別やそれぞれのキャラクターの描画に必要なパラメーターを、V D P 1 0 5 に対して送信する。V D P 1 0 5 は、これらの情報に基づいて画像の描画処理を実行すると共に、1 つ前の V 割込み処理時に受信した情報に基づいて描画した画像を図柄表示装置 4 1 に表示させるべく、駆動信号とあわせてその画像データを図柄表示装置 4 1 へ送信する。その後、ステップ S u 2 8 0 5 に進み、その他の処理を実行した後、V 割込み処理を終了する。以上、パチンコ機 1 0 において大当たり演出を含めた様々な処理を実行するための具体的な制御の一例を説明した。

【 1 7 6 2 】

《 3 - 7 》作用・効果：

以上説明したように、本実施形態のパチンコ機 1 0 によれば、高確高サポ状態 H 4 にお

10

20

30

40

50

いて、高頻度サポートモードが開始されてからの遊技回の実行回数が時短継続回数に達するまで（５回以内）に転落抽選に当選した場合に、転落抽選に当選した遊技回における抽選モードが高確率モードから低確率モードに変更され、その結果、高確高サポ状態Ｈ４から低確高サポ状態Ｈ５に移行される。そして、低確高サポ状態Ｈ５において、当たり抽選の抽選結果は大当たり当選と時短付与当選のいずれかとなる。当該当たり抽選において時短付与に当選した場合に、次回大当たり当選するまで、サポートモードとして高頻度サポートモードが継続される。高頻度サポートモードでは、第２始動口３４の電動役物３４ａが高い頻度で電役開放状態となり、第２始動口３４へ遊技球が入球し易くなり、遊技者にとって持ち球が減りにくい状態で、第２始動口３４への遊技球の入球を契機として実行される当たり抽選を高い頻度で実行することができる。このため、低確高サポ状態Ｈ５に移行することができれば、事実上、次の大当たりが保証される。したがって、本実施形態のパチンコ機１０によれば、高確高サポ状態Ｈ４において、当たり抽選において大当たり当選することを遊技者に期待させることはもとより、高頻度サポートモードが開始されてからの遊技回の実行回数が５回以内の遊技回において、転落抽選に当選することを遊技者に期待させることができる。

10

#### 【１７６３】

また、本実施形態のパチンコ機１０によれば、低確高サポ状態Ｈ５において、遊技者に対して、持ち球が減りにくい状態で、次回、当たり抽選において大当たり当選するまで、抽選モードとして高頻度サポートモードが終わらない安心感を持たせることができる。

#### 【１７６４】

20

本実施形態のパチンコ機１０によれば、高確高サポ状態Ｈ４において、当たり抽選と転落抽選とのいずれにも当選しないで、高確高サポ状態Ｈ４に移行してからの遊技回の実行回数が５回に達してしまった場合に、サポートモードが高頻度サポートモードから低頻度サポートモードに移行され、その結果、高確高サポ状態Ｈ４から高確低サポ状態Ｈ６に移行される。高確低サポ状態Ｈ６では、高確高サポ状態Ｈ４から当該高確低サポ状態Ｈ６に移行した直後において、保留情報記憶エリア６４ｂの第２保留エリアＲｂに保留情報が残っている場合に、この残った保留情報（特２残保留）による当たり抽選が優先的になされる。すなわち、高確高サポ状態Ｈ４から高確低サポ状態Ｈ６に移行した直後において、特２残保留がある場合に、特２残保留消化中の態様Ｈ６ａに移行される。そして、特２残保留消化中の態様Ｈ６ａにおいて、転落抽選に当選した場合に、低確低サポ状態Ｈ１における特２残保留消化中の態様Ｈ１ｂに移行され、当該転落に当選した遊技回において、大当たり又は時短付与に当選することになり、時短付与に当選した場合に、低確低サポ状態Ｈ１から次回大当たり当選が実質的に保証された低確高サポ状態Ｈ５に移行されることになる。したがって、本実施形態のパチンコ機１０によれば、特２残保留消化中の態様Ｈ６ａにおいて、当たり抽選において大当たり当選することを遊技者に期待させることはもとより、特２残保留が残っている間の遊技回において、転落抽選に当選することを遊技者に期待させることができる。

30

#### 【１７６５】

本実施形態のパチンコ機１０によれば、高確低サポ状態Ｈ６における特２残保留消化中の態様Ｈ６ａにおいて転落抽選に当選した場合には、低確低サポ状態Ｈ１における特２残保留消化中の態様Ｈ１ｂ、低確高サポ状態Ｈ５及び開閉実行モードＨ３を経由して確実に高確高サポ状態Ｈ４に移行することになる。換言すれば、高確低サポ状態Ｈ６における特２残保留消化中の態様Ｈ６ａにおいて転落抽選に当選した場合には、高い確率で（本実施形態では１００％の確率で）高確高サポ状態Ｈ４へ再度移行することになる。一方、高確低サポ状態Ｈ６における左打ち中の態様Ｈ６ｂにおいて転落抽選に当選した場合には、低確低サポ状態Ｈ１の左打ち中の態様Ｈ１ａに移行することになるので、高確高サポ状態Ｈ４へ再度移行する確率は、上記高い確率（本実施形態では１００％の確率）よりも低くなる。換言すれば、高確低サポ状態Ｈ６における左打ち中の態様Ｈ６ｂにおいて転落抽選に当選した場合には、上記高い確率よりも低い確率で高確高サポ状態へ再度移行することになる。したがって、本実施形態によれば、遊技者に対して、高確低サポ状態Ｈ６における

40

50

特２残保留消化中の態様Ｈ６ａが終了してしまうまでに転落抽選に当選して欲しいと期待させることができる。さらに、本実施形態によれば、高確低サポ状態Ｈ６における特２残保留消化中の態様Ｈ６ａにおいて転落抽選に当選した場合には、１００％の確率で高確高サポ状態Ｈ４へ再度移行するので（高確高サポ状態Ｈ４へ再度移行することが保証されるので）、遊技者に対して、より大きな期待感を抱かせることができる。

【１７６６】

本実施形態のパチンコ機１０によれば、高確高サポ状態Ｈ４において取得された特２残保留についての当たり抽選が全て終了するまでに転落抽選に当選した場合には、高確高サポ状態Ｈ４へ再度移行することが保証された低確高サポ状態Ｈ５に移行させ、一方、高確高サポ状態Ｈ４への移行後における遊技回の実行回数が、転落抽選に当選することなく所定の回数（ＳＴ回数）に達した場合には、高確高サポ状態Ｈ４へ再度移行する確率が低確高サポ状態Ｈ５よりも低い低確低サポ状態Ｈ１に移行させる。このため、本実施形態によれば、遊技者に対して、高確高サポ状態Ｈ４において記憶された全ての特２保留情報についての当たり抽選が終了するまでに転落抽選に当選して、低確高サポ状態Ｈ５へ移行することを期待させることができる。すなわち、本実施形態によれば、高確高サポ状態Ｈ４において、遊技者に対して、大当たりには当選する確率が高い高確率モードによって、大当たりには当選することを期待させることができるが、さらに、高確高サポ状態Ｈ４において記憶された全ての特２保留情報についての当たり抽選が終了するまでに転落抽選に当選して、低確高サポ状態Ｈ５へ移行することを期待させることができる。従来では、高確高サポ状態Ｈ４において記憶された全ての特２保留情報についての当たり抽選が終了するまでに大当たりには当選することを遊技者に期待させるのみであったが、本実施形態によれば、高確高サポ状態Ｈ４において記憶された全ての特２保留情報についての当たり抽選が終了するまでに転落抽選に当選して低確高サポ状態Ｈ５へ移行することも遊技者に期待させることができる。そして、低確高サポ状態Ｈ５は大当たりには当選して開閉実行モードＨ３が開始されるまで継続し、当該開閉実行モードＨ３の終了後に高確高サポ状態Ｈ４へ再度移行することを保証する構成を採用することによって、遊技者に対して、高確高サポ状態Ｈ４において記憶された全ての特２保留情報についての当たり抽選が終了するまでに大当たりには当選しなくても、高確高サポ状態Ｈ４において記憶された全ての特２保留情報についての当たり抽選が終了するまでに転落抽選に当選すれば、開閉実行モードＨ３が保証された上で、高確高サポ状態Ｈ４へ再度移行することが保証されるといった安心感を与えることができる。そして、本実施形態によれば、高確高サポ状態Ｈ４への移行後における遊技回の実行回数が、転落抽選に当選することなく所定の回数（ＳＴ回数）に達した場合に、高確高サポ状態Ｈ４へ再度移行する確率が低確高サポ状態Ｈ５よりも低い低確低サポ状態Ｈ１に移行されることから、高確高サポ状態Ｈ４において、大当たりには当選することなく、また、高確高サポ状態Ｈ４において記憶された全ての特２保留情報についての当たり抽選が終了するまでに転落抽選に当選することなく、高確高サポ状態Ｈ４への移行後における遊技回の実行回数が所定の回数に達してしまわないかといった緊迫感を、遊技者に対して持たせることができる。

【１７６７】

本実施形態のパチンコ機１０によれば、高確高サポ状態Ｈ４において、転落抽選に当選せずに時短継続回数の遊技回が実行された場合に、高確低サポ状態Ｈ６に移行させ、高確低サポ状態Ｈ６の左打ち中の態様Ｈ６ｂにおいて特１についての当たり抽選の際に転落抽選に当選した場合に、高確低サポ状態Ｈ６と比べて遊技者にとっての有利性が低い低確低サポ状態Ｈ１に移行させる。すなわち、本実施形態によれば、同じ転落抽選に当選した場合であっても、高確高サポ状態Ｈ４において転落抽選に当選した場合と高確低サポ状態Ｈ６の左打ち中の態様Ｈ６ｂにおいて転落抽選に当選した場合とでその機能が異なる。具体的には、高確高サポ状態Ｈ４において転落抽選に当選した場合には、遊技者にとっての有利性が高くなるような遊技状態の移行（高確高サポ状態Ｈ４から高確低サポ状態Ｈ６への移行）が行われ、一方、高確低サポ状態Ｈ６の左打ち中の態様Ｈ６ｂにおいて特１についての当たり抽選の際に転落抽選に当選した場合には、遊技者にとっての有利性が低くなる

10

20

30

40

50

ような遊技状態の移行（高確低サポ状態 H 6 から低確低サポ状態 H 1 への移行）が行われる。すなわち、本実施形態によれば、転落抽選に当選することは、遊技者にとっての有利性が向上する遊技状態の移行の契機となり、また、遊技者にとっての有利性が低下する遊技状態の移行の契機ともなるので、パチンコ機 1 0 の設計の自由度を向上させることができ、遊技性の多様化を容易にすることができる。

【 1 7 6 8 】

そして、本実施形態によれば、高確高サポ状態 H 4 において転落抽選に当選した場合には、遊技者にとっての有利性が高くなるような遊技状態の移行が行われるので、遊技者に対して、高確高サポ状態 H 4 においては転落抽選に当選して欲しいと期待させることができる。一方、高確低サポ状態 H 6 の左打ち中の態様 H 6 b において特 1 についての当たり抽選の際に転落抽選に当選した場合には、遊技者にとっての有利性が低くなるような遊技状態の移行が行われるので、遊技者に対して、高確低サポ状態 H 6 の左打ち中の態様 H 6 b においては転落抽選に当選して欲しくないと思わせることができる。すなわち、高確高サポ状態 H 4 では転落抽選に当選して欲しいと遊技者に期待させ、その後、高確低サポ状態 H 6 の左打ち中の態様 H 6 b に移行後は転落抽選に当選して欲しくないと思わせることができる。このように、遊技状態の移行に伴って、転落抽選に当選することに対して遊技者に正反対の感情を抱かせることができるので、遊技に抑揚を付加することができる。

10

【 1 7 6 9 】

また、本実施形態では、転落抽選に当選した場合には、抽選モードが変化し、遊技状態が移行することとなる。抽選モードが変化して遊技状態が移行することは、遊技者にとっての有利度に大きな影響が生じる。このため、本実施形態によれば、遊技者に対して、転落抽選に当選するか否かについて強い関心を抱かせることができ、遊技の興趣向上を図ることができる。

20

【 1 7 7 0 】

このように、本実施形態のパチンコ機 1 0 によれば、遊技者に対して期待感や、安心感、緊迫感といった感情を付与することで、遊技の興趣向上を図ることができる。

【 1 7 7 1 】

なお、「高確低サポ状態 H 6 における特 2 残保留消化中の態様 H 6 a において、転落抽選に当選した場合」は、高確高サポ状態 H 4 において取得され、保留情報記憶エリア 6 4 b の第 2 保留エリア R b に記憶された特 2 残保留のそれぞれについての当たり判定が、高確低サポ状態 H 6 において終了するまでに、転落抽選に当選した場合と、言い換えることができる。このため、高確高サポ状態 H 4 において取得され、保留情報記憶エリア 6 4 b の第 2 保留エリア R b に記憶された特 2 残保留のそれぞれについての当たり判定が、高確低サポ状態 H 6 において終了するまでに、転落抽選に当選した場合に、低確低サポ状態 H 1 における特 2 残保留消化中の態様 H 1 b に移行され、当該転落に当選した遊技回において、大当たり又は時短付与に当選することになり、時短付与に当選した場合に、低確低サポ状態 H 1 から次回大当たり当選が実質的に保証された低確高サポ状態 H 5 に移行されることになる。

30

【 1 7 7 2 】

本実施形態のパチンコ機 1 0 によれば、高確高サポ状態 H 4 において、高確高サポ状態 H 4 に移行してからの遊技回数が時短継続回数（ 5 回）以内の遊技回において転落抽選に当選した場合に、高確高サポ状態 H 4 から、次の確変大当たりが保証された低確高サポ状態 H 5 に移行する。また、高確高サポ状態 H 4 から時短継続回数（ 5 回）の遊技回が経過して移行した高確低サポ状態 H 6 において、特 2 残保留の個数に対応した回数以内の遊技回において転落抽選に当選した場合に、高確低サポ状態 H 6 における特 2 残保留消化中の態様 H 6 a から、低確低サポ状態 H 1 における特 2 残保留消化中の態様 H 1 b を経由して、次の確変大当たりが保証された低確高サポ状態 H 5 に移行する。このため、高確高サポ状態 H 4 に移行した場合に、次回も大当たり当選する確率（継続率）は、当たり抽選において大当たり当選（振り分けは 1 0 0 % 確変大当たり）する場合に加えて、高確高サポ状

40

50



態 H 4 から低確高サポ状態 H 5 に移行する場合、および高確高サポ状態 H 4 から高確低サポ状態 H 6 における特 2 残保留消化中の態様 H 6 a を経由して低確低サポ状態 H 1 における特 2 残保留消化中の態様 H 1 b に移行する場合を考慮して求める必要がある。具体的には、先に説明したように、次式 ( 4 ) ( = 先に示した式 ( 4 ) ) によって計算される値となる。

【 1 7 7 3 】

$$\begin{aligned} \text{継続率} = & 1 - [ \{ ( 1 - 1 / 3 ) \times ( 1 - 1 / 2 0 ) \} ^ 5 ] \times \\ & [ \{ ( 1 - 1 / 3 ) \times ( 1 - 1 / 2 0 ) \} ^ 4 ] \times \\ & \{ ( 1 - 1 / 3 ) \times ( 1 - 1 / 2 0 ) \times ( 1 - 1 / 2 ) \} \dots ( 4 ) \end{aligned}$$

【 1 7 7 4 】

式 ( 4 ) を計算すると、継続率は、約 9 9 . 5 % となる。このように、本実施形態のパチンコ機 1 0 は、従来のパチンコ機とは全く異なる連チャンシステムであり、連チャン性能について極めてハイスペックな機器を実現することができる。

【 1 7 7 5 】

上記連チャン性能を有するパチンコ機 1 0 によれば、従来のパチンコ機と比較して、次のような効果も奏する。従来より、大当たりを継続させる手法が異なるパチンコ機として、ループタイプのもの、S T タイプのものとがある。ループタイプのパチンコ機では、高確高サポ状態において次回大当たり当選することが確定していることから、継続率は、大当たり当選したときの確変大当たりへの振り分け確率に基づいて定まる。このことは、ループタイプのパチンコ機では、図柄が揃った場合にその揃った図柄が確変図柄 ( 例えば「 7 」図柄 ) となる確率に基づいて、継続率が定まると言える。このため、高確高サポ状態では、遊技者は、遊技回が消化されていくのをただ眺めているだけで、図柄が揃う場合にその揃う図柄が確変図柄であることを期待するだけである。これに対して、本実施形態のパチンコ機 1 0 では、先に説明したように、高確高サポ状態 H 4 において、高頻度サポートモードが開始されてからの遊技回の実行回数が時短継続回数である 5 回以内の各遊技回と、高確低サポ状態 ( 状態 H 6 ) に移行してからの特 2 残保留に基づいて実行される最大 4 回 ( 前述したように 5 回となり得ることもある ) の各遊技回とにおいて、転落抽選または当たり抽選に当選することを遊技者に期待させることができる。この結果、本実施形態のパチンコ機 1 0 によれば、従来のループタイプのパチンコ機と比較して、より大きな期待感を付与することができる。

【 1 7 7 6 】

S T タイプのパチンコ機では、高確高サポ状態における継続率は、1 回の遊技回あたりの当たり抽選で大当たり当選しない確率から S T 回数全てにおいて外れる確率を算出し、当該外れる確率を 1 から引くことによって求めることができる。このため、S T タイプのパチンコ機では、図柄が揃う確率 ( 大当たり当選する確率 ) と S T 回数とに基づいて、継続率が定まる。したがって、S T タイプのパチンコ機では、高確高サポ状態において実行される遊技回の回数が進むにつれて、大当たり当選せずに遊技回の回数が S T 回数に達してしまわないかといった緊迫感を、遊技者に対して付与することができる。これに対して、本実施形態のパチンコ機 1 0 では、高確高サポ状態 ( 状態 H 4 ) から高確低サポ状態 ( 状態 H 6 ) までの期間において、大当たり当選 ( 図柄が揃うこと ) に加えて転落抽選にも当選せずに、特 2 残保留が無くなってしまわないか、といった緊迫感を遊技者に対して付与することができる。したがって、本実施形態のパチンコ機 1 0 によれば、従来の S T タイプのパチンコ機と比較して、大当たり当選に転落当選が加わった分だけ、より大きな緊迫感を遊技者に対して付与することができる。

【 1 7 7 7 】

他のゲーム性を有するパチンコ機として、次の構成も考えられる。遊技者にとって有利な特定の有利状態において、当該有利状態に移行してからの遊技回数が所定の数に達するまでに、当たり抽選において小当たりに当選 ( 小当たりは高い確率で当選 ) した場合に、V 入賞口に遊技球が入球することにより、開閉実行モード ( ラウンド遊技 ) へ継続させる構成が考えられる。この構成によれば、有利状態から開閉実行モードへ移行するまでに実

10

20

30

40

50

行される遊技回が短時間で消化されてしまうことから、短い間隔で開閉実行モードが繰り返され、射幸性が過度に高まってしまう課題があった。これに対して、本実施形態のパチンコ機 10 によれば、高確高サポ状態 H 4 から開閉実行モード H 3 に移行するルートにおいて、最終的に大当たりで当選することが確約された、抽選モードとして低確率モードで当たり抽選を繰り返し行うことのできる低確高サポ状態 H 5 を経由することができることから、高確高サポ状態 H 4 から開閉実行モード H 3 へ移行するまでに十分に時間を掛けることができる。このために、本実施形態のパチンコ機 10 によれば、短い間隔で開閉実行モードが繰り返されることによって射幸性が過度に高まってしまうことを防止することができる。また、十分に時間を掛けることで、種々の演出を行うことが可能となるという副次的な効果を奏することもできる。これらの効果は、上記他のゲーム性を有するパチンコ機の構成によっても決して奏することのできないものである。

10

【1778】

上述したように、種々のタイプの従来のパチンコ機と比較して、本実施形態のパチンコ機 10 は、優れた効果を奏する。

【1779】

《3-8》第3実施形態の変形例：

本発明は上記の実施形態に限られるものではなく、その要旨を逸脱しない範囲において種々の態様において実施することが可能であり、例えば次のような変形も可能である。なお、以下で説明する変形例では、上記の実施形態と同一の構成、処理及び効果については、説明を省略する。

20

【1780】

《3-8-1》変形例1：

本変形例1では、上記第3実施形態の構成に対して、確変大当たりで連続して当選した回数（以下、確変継続回数と呼ぶ）が上限（リミット）に達すると、たとえ確変大当たりで当選した場合であっても、当該確変大当たりに基づく開閉実行モードの終了後における抽選モードが低確率モードとなる構成を加えた。以下、詳細に説明する。

【1781】

図158は、変形例1のパチンコ機における遊技の流れを示す説明図である。図158に示すように、変形例1のパチンコ機では、低確低サポ状態（状態H1）において大当たりで当選し確変大当たりで振り分けられた場合に実行される開閉実行モードH3において、確変リミット機能が備えられている。

30

【1782】

開閉実行モードH3において、確変リミット機能として次の処理が実行される。まず、低確低サポ状態H1における左打ち中の態様H1aにおいて、当たり抽選において大当たりで当選し振分判定による振分結果が確変大当たりとなること（いわゆる、初当たりで確変大当たりで当選すること）によって、開閉実行モードH3に移行した場合に、確変継続回数カウンタに1をセットする。その後、当たり抽選において大当たりで当選し振分判定による振分結果が確変大当たりとなって開閉実行モードH3に移行する毎に、確変継続回数カウンタの値を1だけインクリメントする。そして、確変継続回数カウンタの値が予め定めた確変リミット回数（例えば、3回）に達したか否かを判定し、確変継続回数カウンタの値が確変リミット回数に達しないと判定された場合には、開閉実行モードH3の終了後に、第3実施形態のパチンコ機10の場合と同様に、抽選モードを高確率モードに移行し、サポートモードを高頻度サポートモードに移行することによって、開閉実行モードH3から高確高サポ状態H4へ移行する。一方、確変継続回数カウンタの値が確変リミット回数に達したと判定された場合には、開閉実行モードH3の終了後に、抽選モードを低確率モードに移行し、サポートモードを高頻度サポートモードに移行することによって、開閉実行モードH3から低確高サポ状態H5へ移行する。

40

【1783】

低確高サポ状態H5における動作は、第3実施形態と同一である。すなわち、低確高サポ状態H5では、遊技者は、右打ちを継続して実行することによって、遊技領域PAの右

50

側へ遊技球を流下させ、第2始動口34へ遊技球を入球させる。低確高サポ状態H5における第2始動口34への遊技球の入球を契機とする当たり抽選の抽選結果は、大当たり当選と時短付与当選のいずれかに限られることから、当該当たり抽選において大当たり当選しなくても時短付与に当選することから、次回大当たり当選するまで、サポートモードとして高頻度サポートモードが継続される。換言すれば、当該当たり抽選において時短付与に当選した場合には、高頻度サポートモードは次回大当たり当選するまで継続し、事実上、次の大当たりが保証される。その上、第2始動口34への遊技球の入球に基づく大当たり種別は、16R確変大当たりに限られていることから、低確高サポ状態H5では、確変大当たり当選し、高確高サポ状態H4へ再度移行することが保証される。

【1784】

10

なお、確変継続回数カウンタの値は、遊技状態における抽選モードが高確率モードから低確率モードに移行する都度に0にクリアされる。具体的には、確変継続回数が上限（リミット）に達した場合、転落抽選において転落した場合、当たり抽選において大当たり当選し振分判定による振分結果が通常大当たりとなった場合、または、高確率モード時に実行される遊技回の実行回数がST回数に達した場合に、確変継続回数カウンタの値は0にクリアされる。本変形例1のパチンコ機におけるその他の構成については、上記第3実施形態のパチンコ機10と同一の構成であり、その説明を省略する。

【1785】

以上のように構成された変形例1のパチンコ機によれば、低確低サポ状態H1における左打ち中の態様H1aにおいて、初当たりで確変大当たり当選してから、再度、低確低サポ状態H1における左打ち中の態様H1aに戻るまでに、高確高サポ状態H4もしくは高確低サポ状態H6において、当たり抽選において大当たり当選し振分判定による振分結果が確変大当たりとなる回数が確変リミット回数である3回に達した場合に、当該大当たり当選に基づく開閉実行モードH3の終了後に低確高サポ状態H5に移行する。低確高サポ状態H5では、上述したように、確変大当たり当選し、高確高サポ状態H4へ再度移行することが保証されていることから、変形例1のパチンコ機によれば、初当たりで確変大当たり当選してから、高確高サポ状態H4もしくは高確低サポ状態H6において、当たり抽選において大当たり当選し振分判定による振分結果が確変大当たりとなることが3回、続いた場合に、再度、確変大当たり当選し、高確高サポ状態H4へ移行することになる。すなわち、3回、確変大当たりした場合に、もう1回、確変大当たりする特典が遊技者に付与されることになる。換言すれば、確変大当たりが3回継続すれば、4回目の確変大当たりが保証されることになる。したがって、変形例1のパチンコ機によれば、上記のもう1回の特典の付与によって、遊技者に対して大きな喜びを付与することができる。さらに、3回、確変大当たりが継続することについて、遊技者に対して期待感を付与することができる。特に、3回、確変大当たりが継続することがとても重要となることから、2回目の確変大当たりとなった後に3回目の確変大当たりとなることについて、遊技者に対して一層大きな期待感を付与することができる。

20

30

【1786】

なお、この変形例1のパチンコ機では、確変リミット回数を3回としたが、これに換えて2回、4回、5回等の他の回数としてもよい。

40

【1787】

《3-8-2》変形例2：

上記第3実施形態のパチンコ機10では、当たり抽選によって大当たり当選し、振分判定による振り分け結果が通常当たりである場合に、開閉実行モードの終了後に、サポートモードについて低頻度サポートモードとなる構成であった。これに対して、変形例として、抽選モードが高確率モードである遊技状態において、当たり抽選によって大当たり当選し、振分判定による振り分け結果が通常当たりである場合に、開閉実行モードの終了後に、サポートモードについて高頻度サポートモードとなる構成としてもよい。以下、詳細に説明する。

【1788】

50

図 1 5 9 は、変形例 2 のパチンコ機が備える第 1 始動口用の振分テーブルの内容を示す説明図である。図 1 5 9 ( a ) は第 1 始動口用の振分テーブル ( 低確率モード用 ) を示し、図 1 5 9 ( b ) は第 1 始動口用の振分テーブル ( 高確率モード用 ) を示している。第 3 実施形態のパチンコ機 1 0 が備える第 1 始動口用の振分テーブルは、低確率モード用、高確率モード用の区別はなかったが、これに対して、変形例 2 のパチンコ機が備える第 1 始動口用の振分テーブルは、低確率モード用と高確率モード用との区別がある。

【 1 7 8 9 】

変形例 2 のパチンコ機が備える第 1 始動口用の振分テーブル ( 低確率モード用 ) は、第 3 実施形態のパチンコ機 1 0 が備える第 1 始動口用の振分テーブルと同一である。

【 1 7 9 0 】

変形例 2 のパチンコ機が備える第 1 始動口用の振分テーブル ( 高確率モード用 ) は、第 3 実施形態のパチンコ機 1 0 が備える第 1 始動口用の振分テーブルと比較して、当たり抽選によって大当たり当選し、当選した大当たりの種別が 8 R 通常大当たりである場合に、開閉実行モードの終了後に、サポートモードについて高頻度サポートモードに移行する点が相違し、その他については同一である。なお、ここで言う高頻度サポートモードは、次回大当たり当選するまで高頻度サポートモードが継続されるタイプのものである。

【 1 7 9 1 】

また、変形例 2 のパチンコ機は、第 3 実施形態のパチンコ機 1 0 と比較して、S T 回数が相違する。第 3 実施形態のパチンコ機 1 0 では S T 回数を 1 0 回としたが、これに対して、変形例 2 のパチンコ機では S T 回数を 1 3 回とした。

【 1 7 9 2 】

図 1 6 0 は、変形例 2 のパチンコ機における遊技の流れを示す説明図である。変形例 2 のパチンコ機では、S T 回数が 1 3 回となったために、高確低サポ状態 H 6 における左打ち中の態様 H 6 b で実行される遊技回の回数が、第 3 実施形態の場合と比較して、多くなっている。具体的には、高確低サポ状態 H 6 における特 2 残保留消化中の態様 H 6 a で、第 2 始動口 3 4 に入球する遊技球の最大保留個数に対応した 4 回、遊技回が実行された場合に、高確低サポ状態 H 6 における左打ち中の態様 H 6 b で実行される遊技回の回数は 4 回となる。すなわち、S T 回数である 1 3 回から、時短継続回数である 5 回と、特 2 残保留消化中の態様 H 6 a で実行された 4 回とを引いて求めた回数、すなわち 4 回が、左打ち中の態様 H 6 b で実行される遊技回の回数となる。一方、特 2 残保留消化中の態様 H 6 a で 1 回も遊技回が行われなかった場合には、S T 回数である 1 3 回から時短継続回数である 5 回を引いて求めた回数、すなわち 8 回が、左打ち中の態様 H 6 b で実行される遊技回の回数となる。

【 1 7 9 3 】

この 4 回 ~ 8 回実行される左打ち中の態様 H 6 b において、当たり抽選によって大当たり当選し、振分判定による振り分け結果が通常大当たりである場合に、遊技回の終了後に遊技者に付与される特典として開閉実行モードが実行される。すなわち、高確低サポ状態 H 6 から開閉実行モード H 7 に移行する。そして、開閉実行モード H 7 の終了後に、抽選モードは高確率モードから低確率モードに移行し、サポートモードは低頻度サポートモードから高頻度サポートモードに移行する。この結果、開閉実行モード H 7 から低確高サポ状態 H 5 に移行する。この際、高頻度サポートモードは、次回大当たり当選するまで継続される

【 1 7 9 4 】

低確高サポ状態 H 5 における動作は、第 3 実施形態のパチンコ機 1 0 と同一である。すなわち、低確高サポ状態 H 5 では、遊技者は、右打ちを継続して実行することによって、遊技領域 P A の右側へ遊技球を流下させ、第 2 始動口 3 4 へ遊技球を入球させる。低確高サポ状態 H 5 における第 2 始動口 3 4 への遊技球の入球を契機とする当たり抽選の抽選結果は、大当たり当選と時短付与当選のいずれかに限られることから、当該当たり抽選において大当たり当選しなくても時短付与に当選することから、次回大当たり当選するまで、サポートモードとして高頻度サポートモードが継続される。換言すれば、当該当たり抽

10

20

30

40

50

選において時短付与に当選した場合には、高頻度サポートモードは次回大当たりに当選するまで継続し、事実上、次の大当たりが保証される。その上、第2始動口34への遊技球の入球に基づく大当たり種別は、16R確変大当たりに限られていることから、低確高サポ状態H5では、確変大当たりに当選し、高確高サポ状態H4へ再度移行することが保証される。

【1795】

本変形例2のパチンコ機におけるその他の構成については、上記第3実施形態のパチンコ機10と同一の構成であり、その説明を省略する。

【1796】

以上のように構成された変形例2のパチンコ機によれば、i)高確高サポ状態H4において、当たり抽選と転落抽選とのいずれにも当選しないで、高確高サポ状態H4に移行してからの遊技回数が5回に達してしまうことによって、高確高サポ状態H4から次回大当たり当選することが確約された低確高サポ状態H5に移行することを逃し、ii)高確低サポ状態H6における特2残保留消化中の態様H6aにおいて、当たり抽選と転落抽選とのいずれにも当選しないで、特2残保留が無くなってしまうことによって、高確低サポ状態H6から低確低サポ状態H1における特2残保留消化中の態様H1bを経由して前記低確高サポ状態H5に移行することを逃した場合にも、高確低サポ状態H6における左打ち中の態様H6bにおいて、当たり抽選によって大当たりに当選し、振分判定による振り分け結果が通常大当たりとなることによって、高確低サポ状態H6から開閉実行モードH7を経由して前記低確高サポ状態H5に移行することができる。このため、遊技者は、上記i)とii)のチャンスを逃して落胆した場合にも、高確低サポ状態H6における左打ち中の態様H6bにおいて通常大当たりすることによって、次回大当たり当選することが確約された低確高サポ状態H5に移行することができる再度のチャンスを与えられることになる。したがって、高確低サポ状態H6における左打ち中の態様H6bにおいて通常大当たりすることについて、遊技者は期待感と緊迫感とを併せ持つことになる。この結果、変形例2のパチンコ機によれば、遊技の興趣向上を図ることができる。

【1797】

なお、この変形例2のパチンコ機では、抽選モードが高確率モードである場合に、通常大当たり当選した際に与えられる高頻度サポートモードは、次回大当たり当選するまで継続されるタイプのものではあったが、これに換えて、当該高頻度サポートモードが1回の遊技回だけ継続するタイプのものとしてもよい。高頻度サポートモードが1回だけ継続する構成であっても、開閉実行モードH7の終了後に低確高サポ状態H5に移行し、その後、低確高サポ状態H5において時短付与に当選することで、高頻度サポートモードは次回大当たり当選するまで継続されることになるためである。すなわち、抽選モードが高確率モードである場合に、通常大当たり当選した際に与えられる高頻度サポートモードは、1回でも、何回でも良い。

【1798】

《3-8-3》変形例3：

上記第3実施形態のパチンコ機10では、第2始動口用の当否テーブル（低確率モード用）に外れの設定はなく、大当たり当選しなかった場合に、時短付与に必ず当選する構成であった。これに対して、変形例として、第2始動口用の当否テーブル（低確率モード用）に大当たり当選と時短付与当選と外れの設定があり、大当たり当選しなかった場合に、時短付与当選の場合と外れの場合とに振り分けられる構成としてもよい。以下、詳細に説明する。

【1799】

図161は、変形例3における第2始動口用の当否テーブル（低確率モード用）の内容を示す説明図である。図161に示すように、第2始動口用の当否テーブル（低確率モード用）には、大当たりとなる当たり乱数カウンタC1の値として0～19の20個の値が設定され、時短付与となる当たり乱数カウンタC1の値として20～1999の1980個の値が設定されており、外れ（大当たりにも時短付与にも当選しない事象）となる当た

り乱数カウンタC 1の値として2 0 0 0 ~ 3 9 7 9の1 9 8 0個の値が設定されている。この場合の大当たりとなる当たり乱数カウンタC 1の値群の数は全体の数に対して2 0 / 3 9 8 0 ( = 1 / 1 9 9 ) となっており、時短付与となる当たり乱数カウンタC 1の値群の数は全体の数に対して1 9 8 0 / 3 9 8 0 ( = 9 9 / 1 9 9 ) となっており、外れとなる当たり乱数カウンタC 1の値群の数は全体の数に対して1 9 8 0 / 3 9 8 0 ( = 9 9 / 1 9 9 ) となっている。この結果、第2始動口用の当否テーブル(低確率モード用)によれば、大当たりとならない当たり乱数カウンタC 1の値群の数の1 / 2が時短付与となり、大当たりとならない当たり乱数カウンタC 1の値群の数の1 / 2が外れとなっている。

【1 8 0 0】

なお、本変形例において当選する「時短付与」は、高頻度サポートモードが所定回数(例えば5回)の遊技回だけ継続されるタイプの時短付与であり、この点でも第3実施形態と相違する。すなわち、第3実施形態では、当たり抽選において時短付与当選した場合に、次回、当たり抽選において大当たり当選するまで、サポートモードとして高頻度サポートモードが継続されるのに対して、本変形例では、当たり抽選において時短付与当選した場合に、所定回数(例えば5回)の遊技回だけ、サポートモードとして高頻度サポートモードが継続される。

【1 8 0 1】

図1 6 2は、変形例3のパチンコ機における遊技の流れを示す説明図である。変形例3のパチンコ機における遊技の流れは、第3実施形態のパチンコ機1 0の場合(図1 2 9参照)と比較して、低確高サポ状態H 5における動作と、低確低サポ状態H 1における特2残保留消化中の態様H 1 bの動作とが相違し、その他の動作については同一である。

【1 8 0 2】

変形例3のパチンコ機では、低確高サポ状態H 5において、当たり抽選において大当たり当選しなかった場合に、1 / 2の確率で、時短付与当選と外れとに振り分けられる。時短付与当選した場合には、サポートモードとしての高頻度サポートモードは5回の遊技回だけ継続される。高頻度サポートモードが継続される5回の遊技回の間に、当たり抽選において大当たりにも時短付与にも当選しなかった場合(外れの場合)には、当該5回の遊技回の終了後に、サポートモードは高頻度サポートモードから低頻度サポートモードに移行する。すなわち、高頻度サポートモードが継続される5回の遊技回の間に、当たり抽選において大当たりにも時短付与にも当選しなかった場合には、低確高サポ状態H 5から低確低サポ状態H 1に移行する。低確低サポ状態H 1における移行先は、特2残保留がなくなった場合には左打ち中の態様H 1 aであり、特2残保留がある場合には特2残保留消化中の態様H 1 bである。

【1 8 0 3】

低確高サポ状態H 5において、高頻度サポートモードが継続される5回の遊技回が終了するまでに、再度、当たり抽選において時短付与に当選した場合には、高頻度サポートモードの期間が5回の遊技回だけ延長される。このため、低確高サポ状態H 5において、高頻度サポートモードが継続される5回の遊技回が終了するまでに、再度、当たり抽選において時短付与に当選することを繰り返すことができれば、高頻度サポートモードの期間を、次回大当たり当選するまで、順次、延長することが可能となる。

【1 8 0 4】

同様に、低確低サポ状態H 1における特2残保留消化中の態様H 1 bにおいても、当たり抽選において大当たり当選しなかった場合に、1 / 2の確率で、時短付与当選と外れとに振り分けられる。時短付与に当選した場合には、サポートモードは低頻度サポートモードから高頻度サポートモードに移行し、その結果、低確低サポ状態H 1から先に説明した低確高サポ状態H 5に移行する。

【1 8 0 5】

本変形例3のパチンコ機におけるその他の構成については、上記第3実施形態のパチンコ機1 0と同一の構成であり、その説明を省略する。

【1 8 0 6】

以上のように構成された変形例 3 のパチンコ機によれば、高確高サポ状態 H 4 において、遊技回の実行回数が時短継続回数に達する以前の遊技回において転落抽選に当選した場合に、高確高サポ状態 H 4 から低確高サポ状態 H 5 に移行するが、この低確高サポ状態 H 5 において、高頻度サポートモードが継続される 5 回の遊技回が終了するまでに、再度、当たり抽選において時短付与に当選することを繰り返すことができれば、高頻度サポートモードが継続される期間を、次回大当たり当選するまで、順次、延長することが可能となる。このため、遊技者に対して、低確高サポ状態 H 5 において、当たり抽選において大当たり当選しなくても、高頻度サポートモードが継続される 5 回の遊技回が終了するまでに、当たり抽選において時短付与に当選することを、繰り返し期待させることができる。裏を返せば、高頻度サポートモードが継続される 5 回の遊技回が終了するまでに、当たり抽選において大当たりにも時短付与にも当選しないでしまわないかといった緊迫感を、繰り返し遊技者に対して付与することができる。

10

【 1 8 0 7 】

また、低確低サポ状態 H 1 における特 2 残保留消化中の態様 H 1 b において、当たり抽選において大当たり当選しなくても、時短付与に当選して欲しいと、遊技者に対して期待させることができる。このように、変形例 3 のパチンコ機によれば、遊技者に対して期待感と安心感といった感情を付与することで、遊技の興趣向上を図ることができる。

【 1 8 0 8 】

《 3 - 8 - 4 》変形例 4 :

上記第 3 実施形態のパチンコ機 1 0 では、S T 回数 ( 1 0 回 ) を、時短継続回数 ( 5 回 ) と、第 2 始動口 3 4 に入球する遊技球の最大保留個数に対応した回数 ( 4 回 ) と、余裕分の 1 回との総計 ( 1 0 回 ) とした。これに対して、S T 回数を上記総計を上回る回数としてもよい。例えば、S T 回数を、1 1 回、1 2 回、...、1 5 回、...、2 0 回等としてもよい。この変形例によっても、第 3 実施形態のパチンコ機 1 0 と同様に、高確高サポ状態 H 4 から高確低サポ状態 H 6 への移行時に電動役物 3 4 a が閉じる直前で入球した遊技球に対応した特 2 残保留を、高確低サポ状態 ( 状態 H 6 ) における特 2 残保留消化中の態様 H 6 a にて必ず使用させることができ、特 2 残保留が残ったままで、高確低サポ状態 H 6 から低確低サポ状態 H 1 に戻ることがない。したがって、本変形例のパチンコ機によっても、第 3 実施形態のパチンコ機 1 0 と同様に、高確高サポ状態 H 4 から S T 回数に到達して低確低サポ状態 H 1 に戻った後に、特 2 残保留で時短付与に当選するという遊技の流れを消すことができることから、遊技の健全性を向上することができる。

20

30

【 1 8 0 9 】

《 3 - 8 - 5 》変形例 5 :

上記第 3 実施形態のパチンコ機 1 0 では、当たり抽選によって大当たりに当選し、当選した大当たりの種別が確変大当たりであるにも拘わらず、当該大当たりを契機として開放した V 入賞口 4 8 に遊技球が入球しなかった場合には、抽選モードが高確率モードに移行することがなく、サポートモードが高頻度サポートモードに移行することがない構成とした。これに対して、変形例として、当たり抽選によって大当たりに当選し、当選した大当たりの種別が確変大当たりであり、当該大当たりを契機として開放した V 入賞口 4 8 に遊技球が入球しなかった場合には、抽選モードが高確率モードに移行することがないが、サポートモードについては高頻度サポートモードに移行する構成としてもよい。

40

【 1 8 1 0 】

この変形例によれば、低確低サポ状態 H 1 ( 図 1 2 9 参照 ) において、当たり抽選によって大当たりに当選し、当選した大当たりの種別が確変大当たりであり、当該大当たりを契機として開放した V 入賞口 4 8 に遊技球が入球しなかった場合に、低確低サポ状態 H 1 から開閉実行モード H 3 を経由して低確高サポ状態 H 5 へ移行する。低確高サポ状態 H 5 では、事実上、次の大当たり ( 確変大当たり ) が保証されていることから、遊技者にとって有利性が高い。このため、この変形例によれば、当たり抽選によって大当たりに当選し、当選した大当たりの種別が確変大当たりであり、当該大当たりを契機として開放した V 入賞口 4 8 に遊技球をあえて入球させない遊技操作が有効となり得る。この変形例によれ

50

ば、高確高サボ状態 H 4 において、高確高サボ状態 H 4 に移行してからの遊技回の実行回数が時短継続回数である 5 回に達するまで（5 回以内）に、遊技者に転落抽選に当選した場合に、事実上、次の確変大当たりが保証された低確高サボ状態 H 5 に移行できるというゲーム性を有しているが、上記の V 入賞口 4 8 に遊技球をあえて入球させない遊技操作を行なった場合に、上記の 5 回以内に転落抽選に当選することを介さずに低確高サボ状態 H 5 に移行するが可能となり、上記のゲーム性が損なわれてしまう課題が発生した。この課題は次の変形例 6 によって解消することができる。

【 1 8 1 1 】

《 3 - 8 - 6 》変形例 6：

上記第 3 実施形態のパチンコ機 1 0 では、一つの可変入賞装置 3 6 を備える構成とした。これに対して、変形例として、第 1 可変入賞装置と第 2 可変入賞装置とを備える構成としてもよい。第 1 可変入賞装置は、大入賞口と、大入賞口を開閉する開閉扉とを備え、V 入賞口は備えない構成である。第 2 可変入賞装置は、大入賞口と、大入賞口を開閉する開閉扉と、大入賞口の内部に設けられた V 入賞口とを備える。第 2 可変入賞装置は、第 3 実施形態のパチンコ機 1 0 に備えられた可変入賞装置 3 6 と比較して、V 入賞口シャッター 4 8 a を備えない点で相違する。この変形例では、当たり抽選によって大当たりに当選し、当選した大当たりの種別が通常大当たりである場合に、開閉実行モード時において、当該大当たりを契機として第 1 可変入賞装置の開閉扉が開放状態と閉鎖状態とを繰り返す。一方、当たり抽選によって大当たりに当選し、当選した大当たりの種別が確変大当たりである場合に、開閉実行モード時において、当該大当たりを契機として第 2 可変入賞装置の開閉扉が開放状態と閉鎖状態とを繰り返す。

【 1 8 1 2 】

上記構成によれば、当たり抽選によって大当たりに当選し、当選した大当たりの種別が通常大当たりである場合には、第 1 可変入賞装置の大入賞口に遊技球が入球し、V 入賞口に遊技球が入球することはない。これに対して、当たり抽選によって大当たりに当選し、当選した大当たりの種別が確変大当たりである場合には、第 2 可変入賞装置の大入賞口に遊技球が入球し、V 入賞口シャッターを備えないことから、大入賞口に入球した遊技球は 1 0 0 % の確立で V 入賞口に遊技球が入球することになる。このために、当たり抽選によって大当たりに当選し、当選した大当たりの種別が確変大当たりである場合に、大入賞口に遊技球が入球しながら V 入賞口に遊技球が入球しないことはない。したがって、この変形例によれば、低確低サボ状態 H 1 から開閉実行モード H 3 を経由して低確高サボ状態 H 5 へ移行することを回避することができることから、高確高サボ状態 H 4 において、高確高サボ状態 H 4 に移行してからの遊技回の実行回数が時短継続回数である 5 回に達するまで（5 回以内）に、遊技者に転落抽選に当選した場合に、事実上、次の確変大当たりが保証された低確高サボ状態 H 5 に移行できるという本来のゲーム性を発揮することができる。

【 1 8 1 3 】

《 3 - 8 - 7 》変形例 7：

また、V 入賞口 4 8 に遊技球をあえて入球させない遊技操作が不可能となる構成として、変形例 6 に換えて次の構成とすることもできる。右打ち操作によって遊技球が入球可能な領域内に、遊技球が通過可能なゲートを設け、大当たり当選に基づくラウンド遊技を実行させる際に、当該ゲートを通過した場合に限り、可変入賞装置 3 6 の開閉扉 3 6 b が開閉動作を開始する構成とし、当該ゲートの真下に V 入賞口を設けた構成とする。この構成によれば、可変入賞装置 3 6 の開閉扉 3 6 b の開閉動作を開始させるためには、前記ゲートに遊技球を通過させる必要があり、その場合に必ず V 入賞口に遊技球が入球することになる。したがって、この変形例によっても、当たり抽選によって大当たりに当選し、当選した大当たりの種別が確変大当たりである場合に、大入賞口に遊技球が入球しながら V 入賞口に遊技球が入球しないことはない。したがって、この変形例によれば、低確低サボ状態 H 1 から開閉実行モード H 3 を経由して低確高サボ状態 H 5 へ移行することを回避することができることから、高確高サボ状態 H 4 において、高確高サボ状態 H 4 に移行してからの遊技回の実行回数が時短継続回数である 5 回に達するまで（5 回以内）に、遊技者に



転落抽選に当選した場合に、事実上、次の確変大当たりが保証された低確高サポ状態 H 5 に移行できるという本来のゲーム性を発揮することができる。

【 1 8 1 4 】

《 3 - 8 - 8 》変形例 8 :

上記第 3 実施形態およびその変形例では、転落乱数カウンタ C F の値を用いた転落抽選において当選した場合に、当たり抽選の抽選モードが高確率モードから低確率モードに変更される構成とした。これに対して、変形例として、遊技盤 3 0 に遊技球が入球可能な転落口を用意し、当該転落口に入球した場合に、当たり抽選の抽選モードが高確率モードから低確率モードに変更される構成としてもよい。この構成において、上記転落口の上部に、転落口へ続く流路と転落口以外（例えば、アウト口や第 2 始動口）へ続く流路との間で遊技球を振り分ける遊技球振分装置を設ける構成とすることもできる。これらの構成によれば、遊技球が転落口へ入球するか否かを遊技者が視認することができることから、高確高サポ状態 H 4 において、高確高サポ状態 H 4 への移行後における遊技回の実行回数が時短継続回数に達するまでに転落口へ遊技球が入球するか否かを、遊技者は緊迫感と期待感をもって待つことができる。

10

【 1 8 1 5 】

《 3 - 8 - 9 》変形例 9 :

上記第 3 実施形態、その変形例 1、およびその変形例 2 では、当たり抽選において時短付与当選した場合に、次回、当たり抽選において大当たり当選するまで、サポートモードとして高頻度サポートモードが継続される構成とした。これに対して、変形例として、サポートモードとして高頻度サポートモードが継続される期間（以下、高サポ継続期間と呼ぶ）を、遊技回の実行回数が所定回数（例えば、5 回）に達するまでに換えても良い。すなわち、当たり抽選において時短付与当選した場合に、遊技回の実行回数が所定回数（例えば、5 回）に達するまで、サポートモードとして高頻度サポートモードが継続される構成としてもよい。所定回数は、5 回に限る必要はなく、1 回、2 回、3 回、4 回、6 回等のいずれの回数であってもよい。この変形例におけるその他の構成については、上記第 3 実施形態と同一の構成（特に、第 2 始動口用の当否テーブル（低確率モード用：図 1 2 4（b）参照）を用いた当たり抽選において、大当たり当選しなかった場合に、時短付与に当選することになる構成）とする。

20

【 1 8 1 6 】

この変形例の構成によれば、高サポ継続期間が終了するまでに、繰り返し当たり抽選において時短付与当選することになり、遊技回の実行回数が所定回数に達するまでの期間だけ、高サポ継続期間が順次延長され、この延長が当たり抽選において大当たり当選するまで繰り返されることになる。この結果、次回、当たり抽選において大当たり当選するまで、サポートモードとして高頻度サポートモードが継続される。したがって、この変形例によれば、上記第 3 実施形態と同様に、低確高サポ状態 H 5 において、所定回数しか継続しない時短付与を用いて、次回、当たり抽選において大当たり当選するまで、抽選モードとして高頻度サポートモードを継続させる遊技性を実現できるという効果を奏する。換言すれば、当たり抽選において大当たり当選するまで、サポートモードとして高頻度サポートモードが継続される時短付与を用いず、次回、当たり抽選において大当たり当選するまで、抽選モードとして高頻度サポートモードを継続させる遊技性を実現できる。

30

40

【 1 8 1 7 】

《 3 - 8 - 1 0 》変形例 1 0 :

上記実施形態では、高確率モードであり、かつ高頻度サポートモードである特定遊技状態としての高確高サポ状態において取得された特別情報であって、第 2 始動口 3 4 への遊技球の入球に基づく特別情報についての当たり抽選が終了するまでに転落抽選に当選するといった特定条件が成立した場合に、特定遊技状態としての高確高サポ状態へ再度移行することが保証された有利遊技状態としての低確高サポ状態に移行させる構成とし、一方、特定遊技状態としての高確高サポ状態への移行後における遊技回の実行回数が、転落抽選に当選することなく所定の回数（S T 回数）に達した場合に、特定遊技状態へ再度移行す

50

る確率が有利遊技状態よりも低い所定遊技状態としての低確低サポ状態に移行させる構成としたが、各遊技状態における抽選モード及びサポートモードの種別は例示であり、各遊技状態における抽選モード及びサポートモードの種別としては様々な組み合わせを採用することができる。

【1818】

具体的には、例えば、特定遊技状態として、高確率モードであり高頻度サポートモードである高確高サポ状態や、高確率モードであり低頻度サポートモードである高確低サポ状態、低確率モードであり高頻度サポートモードである低確高サポ状態、低確率モードであり低頻度サポートモードである低確低サポ状態等を採用してもよい。また、例えば、有利遊技状態として、高確率モードであり高頻度サポートモードである高確高サポ状態や、高確率モードであり低頻度サポートモードである高確低サポ状態、低確率モードであり高頻度サポートモードである低確高サポ状態、低確率モードであり低頻度サポートモードである低確低サポ状態等を採用してもよい。また、例えば、所定遊技状態として、高確率モードであり高頻度サポートモードである高確高サポ状態や、高確率モードであり低頻度サポートモードである高確低サポ状態、低確率モードであり高頻度サポートモードである低確高サポ状態、低確率モードであり低頻度サポートモードである低確低サポ状態等を採用してもよい。このような構成としても、上記実施形態と同様に、遊技の興趣向上を図ることができる。

【1819】

《3-8-11》変形例11：

上記実施形態では、高確率モードであり、かつ高頻度サポートモードである第1特定遊技状態としての高確高サポ状態において、転落抽選に当選するといった特定条件が成立した場合に、サポートモードを所定期間、例えば、当たり抽選において次回大当たりに当選するまでの期間、高頻度サポートモードに維持する遊技状態であって、高確高サポ状態と比べて遊技者にとっての有利性が高い第1所定遊技状態としての低確高サポ状態に移行させる構成とし、一方、高確高サポ状態において、転落抽選に当選せずに時短継続回数の遊技回が実行されるといった第2所定条件が成立した場合に、第2特定遊技状態としての高確低サポ状態に移行させる構成とし、高確低サポ状態において、第1始動口33への遊技球の入球に基づいて取得された特別情報についての当たり抽選の際に転落抽選に当選するといった特定条件が成立した場合に、高確低サポ状態と比べて遊技者にとっての有利性が低い第2所定遊技状態としての低確低サポ状態に移行させる構成としたが、各遊技状態における抽選モード及びサポートモードの種別は例示であり、各遊技状態における抽選モード及びサポートモードの種別としては様々な組み合わせを採用することができる。

【1820】

具体的には、例えば、第1特定遊技状態として、高確率モードであり高頻度サポートモードである高確高サポ状態や、高確率モードであり低頻度サポートモードである高確低サポ状態、低確率モードであり高頻度サポートモードである低確高サポ状態、低確率モードであり低頻度サポートモードである低確低サポ状態等を採用してもよい。また、例えば、第1所定遊技状態として、高確率モードであり高頻度サポートモードである高確高サポ状態や、高確率モードであり低頻度サポートモードである高確低サポ状態、低確率モードであり高頻度サポートモードである低確高サポ状態、低確率モードであり低頻度サポートモードである低確低サポ状態等を採用してもよい。また、例えば、第2特定遊技状態として、高確率モードであり高頻度サポートモードである高確高サポ状態や、高確率モードであり低頻度サポートモードである高確低サポ状態、低確率モードであり高頻度サポートモードである低確高サポ状態、低確率モードであり低頻度サポートモードである低確低サポ状態等を採用してもよい。また、例えば、第2所定遊技状態として、高確率モードであり高頻度サポートモードである高確高サポ状態や、高確率モードであり低頻度サポートモードである高確低サポ状態、低確率モードであり高頻度サポートモードである低確高サポ状態、低確率モードであり低頻度サポートモードである低確低サポ状態等を採用してもよい。このような構成としても、上記実施形態と同様に、遊技の興趣向上を図ることができる。

## 【 1 8 2 1 】

## 《 3 - 8 - 1 2 》変形例 1 2 :

上記実施形態及び上記各変形例に対して、以下に説明する本変形例の構成を適用してもよい。以下、本変形例の構成を上記実施形態に適用した例について、上述した図 1 2 9 を参照して具体的に説明する。

## 【 1 8 2 2 】

本変形例のパチンコ機 1 0 では、開閉実行モード H 3 から高確高サポ状態 H 4 に移行した際に、遊技者にとって有利性の高い遊技状態に移行したこと告知する演出を実行する。本変形例では、有利性の高い遊技状態に移行したことを告知する演出として、特定のキャラクターの画像（本変形例では女性キャラクター A の画像）及び「チャンスゾーン突入！！」といった文字列を図柄表示装置 4 1 に表示させるとともに、当該文字列に対応した音声をスピーカー 4 6 から出力させる演出（チャンスゾーン突入演出）を実行する。そして、チャンスゾーンに突入していることを意味する特定の背景画像（以下、第 1 特定背景画像と呼ぶ）を図柄表示装置 4 1 に表示させる。遊技者は、チャンスゾーン突入演出及び第 1 特定背景画像を認識することによって、有利性の高いチャンスゾーンに突入したことを認識し、大当たりに当選することや転落抽選に当選することを期待することになる。

10

## 【 1 8 2 3 】

そして、本変形例のパチンコ機 1 0 では、高確高サポ状態 H 4 に移行してからの遊技回数が時短継続回数である 5 回に達する以前（5 回以内）の遊技回において転落抽選に当選した場合には、当該遊技回の終了間際に、遊技者にとって有利な事象が発生したことを示唆する演出を実行する。本変形例では、当該演出として、特定のキャラクターの画像（本変形例ではアンコウのキャラクターの画像）及び「安心の安泰ゾーン突入！！」といった文字列を図柄表示装置 4 1 に表示させるとともに、当該文字列に対応した音声をスピーカー 4 6 から出力させる演出（安泰ゾーン突入演出）を実行する。そして、安泰ゾーンに突入していることを意味する特定の背景画像（以下、第 2 特定背景画像と呼ぶ）を図柄表示装置 4 1 に表示させる。遊技者は、安泰ゾーン突入演出及び第 2 特定背景画像を認識することによって、明確に、安泰ゾーン突入といった有利な事象が発生したと認識することができる。そして、パチンコ機 1 0 は、当該転落当選を契機として高確高サポ状態 H 4 から低確高サポ状態 H 5 に移行する。なお、本変形例では、転落抽選に当選した遊技回において大当たり（確変大当たり）にも当選していた場合には、上述した安泰ゾーン突入演出は実行せずに、確変大当たりで当選したことを告知する演出を実行する。

20

30

## 【 1 8 2 4 】

本変形例のパチンコ機 1 0 では、高確高サポ状態 H 4 において大当たりにも転落抽選にも当選せずに、高確高サポ状態 H 4 に移行してからの遊技回の実行回数が時短継続回数（5 回）に達することによって、高確低サポ状態 H 6 における特 2 残保留消化中の態様 H 6 a に移行した場合には、遊技者にとっての有利性が高い状態が特 2 残保留の数に対応した限られた遊技回数分のみ継続することを示唆する演出を実行する。本変形例では、当該演出として、特定のキャラクターの画像（本変形例では女性キャラクター B の画像）及び「最終チャンスゾーン突入！！」といった文字列を図柄表示装置 4 1 に表示させるとともに、当該文字列に対応した音声をスピーカー 4 6 から出力させる演出（最終チャンスゾーン突入演出）を実行する。そして、最終チャンスゾーンに突入していることを意味する特定の背景画像（以下、第 3 特定背景画像と呼ぶ）を図柄表示装置 4 1 に表示させるとともに、上記限られた遊技回数の残り回数（特 2 残保留の個数）を示す数値情報（特 2 残保留カウントダウン情報）を図柄表示装置 4 1 に表示させる。遊技者は、最終チャンスゾーン突入演出や、第 3 特定背景画像、特 2 残保留カウントダウン情報を認識することによって、当該特 2 残保留カウントダウン情報の数値が 0 になってしまう前に大当たりや転落抽選に当選して欲しいといった感情を抱くことになる。

40

## 【 1 8 2 5 】

そして、高確低サポ状態 H 6 における特 2 残保留消化中の態様 H 6 a において転落抽選に当選した場合及び転落抽選の当否に関わらず当たり抽選において確変大当たりで当選し

50

た場合には、当該遊技回の中盤において、遊技者にとって有利な事象が発生したことを示唆する演出を実行する。本変形例では、当該演出として、特定のキャラクターの画像（本変形例ではクジラのキャラクターの画像）及び「確変大当たりか、安泰ゾーンへの突入が確定したよ！！」といった文字列を図柄表示装置 4 1 に表示させるとともに、当該文字列に対応した音声をスピーカー 4 6 から出力させる演出（有利事象発生択一演出）を実行する。当該有利事象発生択一演出を認識した遊技者は、明確に、確変大当たり当選か、安泰ゾーン突入かのいずれかの有利な事象が発生したと認識することができる。

#### 【 1 8 2 6 】

そして、当該遊技回において転落抽選に当選していた場合には、当該転落当選を契機として高確低サボ状態 H 6 における特 2 残保留消化中の態様 H 6 a から低確低サボ状態 H 1 における特 2 残保留消化中の態様 H 1 b に移行することになり、一方、当該遊技回において転落抽選には当選していないが確変大当たり当選している場合には、遊技状態の移行は発生しない。そして、当該遊技回における当たり抽選の結果が確変大当たり（特 2 保留であるため確変大当たりのみ）である場合には、当該遊技回の終了間際に、確変大当たり当選したことを告知する演出を実行し、一方、当該当たり抽選の結果が時短付与当選である場合（すなわち、転落抽選に当選して低確低サボ状態 H 1 における特 2 残保留消化中の態様 H 1 a に移行したが、当たり抽選においては確変大当たりには当選せずに時短付与に当選した場合）には、当該遊技回の終了間際に、上述した安泰ゾーン突入演出を実行する。これにより、遊技者は、今回の遊技回においてどちらの有利な事象が発生したのかを確認することができる。

#### 【 1 8 2 7 】

以上説明したように、本変形例では、高確高サボ状態 H 4 において表示される背景画像（チャンスゾーンに対応した第 1 特定背景画像）と、当該高確高サボ状態 H 4 から高確低サボ状態 H 6 に移行した後であって特 2 残保留が終了するまでの期間において表示される背景画像（最終チャンスゾーンに対応した第 3 特定背景画像）とが異なることになる。したがって、遊技者に対して、両者の状態を明確に区別して認識させることができるとともに、遊技の状態の変化に注目させることができる。

#### 【 1 8 2 8 】

また、本変形例では、高確高サボ状態 H 4 において転落抽選に当選した場合に、有利な事象が発生したことを示唆する演出（安泰モード突入演出）を実行する。ここで、通常のパチンコ機では、転落抽選に当選することは、遊技者にとって好ましくないことである。しかしながら、本変形例のパチンコ機 1 0 では、通常のパチンコ機とは異なり、上記の状況において転落抽選に当選することは、遊技者にとって好ましいことである。したがって、本変形例では、高確高サボ状態 H 4 において転落抽選に当選した場合に、有利な事象が発生したことを示唆する演出（安泰モード突入演出）を実行することによって、遊技者に対して、明確に、有利な事象が発生したことを認識させることが可能となる。

#### 【 1 8 2 9 】

また、本変形例では、高確高サボ状態 H 4 に移行してからの遊技回の実行回数が時短継続回数（5 回）に達することによって高確低サボ状態 H 6 に移行した後、特 2 残保留による遊技回が高確低サボ状態 H 6 において終了するまでに転落抽選に当選した場合に、有利な事象が発生したことを示唆する演出（有利事象発生択一演出）を実行する。ここで、通常のパチンコ機では、転落抽選に当選することは、遊技者にとって好ましくないことである。しかしながら、本変形例のパチンコ機 1 0 では、通常のパチンコ機とは異なり、上記の状況において転落抽選に当選することは、遊技者にとって好ましいことである。したがって、本変形例では、高確低サボ状態 H 6 に移行した後、特 2 残保留による遊技回が高確低サボ状態 H 6 において終了するまでに転落抽選に当選した場合に、有利な事象が発生したことを示唆する演出（有利事象発生択一演出）を実行することによって、遊技者に対して、明確に、有利な事象が発生したことを認識させることが可能となる。

#### 【 1 8 3 0 】

《 3 - 8 - 1 3 》変形例 1 3 :

10

20

30

40

50

上記実施形態及び上記各変形例に対して、以下に説明する本変形例の構成を適用してもよい。なお、以下の説明では、特図ユニット 37 の第 1 図柄表示部 37 a に表示される図柄を「第 1 特別図柄」とも称し、第 2 図柄表示部 37 b に表示される図柄を「第 2 特別図柄」とも称し、普通ユニット 38 に表示される図柄を「普通図柄」とも称する。また、「第 1 特別図柄」と「第 2 特別図柄」をまとめて「特別図柄」とも総称する。

#### 【1831】

また、上記実施形態及び上記各変形例における「当たり抽選」を「特図抽選」とも称し、第 1 始動口 33 への遊技球の入球に基づいて実行される特図抽選を「第 1 特図抽選」とも称し、第 2 始動口 34 への遊技球の入球に基づいて実行される特図抽選を「第 2 特図抽選」とも称する。また、上記実施形態及び上記各変形例における「電動役物開放抽選」を「普通図柄抽選」とも称し、「電動役物 34 a」を「普通電動役物 34 a」とも称する。

10

#### 【1832】

また、説明の便宜のため、「第 1 特別図柄の変動」を「第 1 特図変動」とも称し、「第 2 特別図柄の変動」を「第 2 特図変動」とも称し、「普通図柄の変動」を「普通図柄変動」とも称する。また、「第 1 特図変動」と「第 2 特図変動」をまとめて「特図変動」とも総称する。また、上記実施形態及び上記各変形例における ST (スペシャルタイム) 回数を「高確継続上限回数」とも称し、「時短継続回数」を「高サポ継続上限回数」とも称する。

#### 【1833】

上記実施形態及び上記各変形例では、高確継続上限回数 (ST 回数) は、高サポ継続上限回数 (時短継続回数、上記実施形態では 5 回) に特 2 保留の最大個数 (上記実施形態では 4 個) を加算し、さらに余裕分として 1 回 (又は 2 回以上) を加算した回数 (上記実施形態では 10 回) に設定されている。この理由は、仮に、高確継続上限回数 (ST 回数) に、上述した余裕分としての 1 回を加算しない構成を採用した場合において、高サポ継続上限回数 (5 回) に達した特図変動の次の (6 回目の) 特図変動の開始後に遊技球が第 2 始動口 34 に入球して特 2 保留個数が 4 個になってしまった場合には、当該 4 個目の特 2 保留が低確低サポ状態 H1 に移行後まで特 2 残保留として存在してしまうことになり、当該 4 個目の特 2 保留に基づく第 2 特図抽選が低確低サポ状態 H1 の特 2 残保留消化中の状態 H1 b において実行されて確実に確変大当たり又は時短付与のいずれかに当選することになってしまい、この結果、当該パチンコ機 10 の設計時に想定されたゲーム性が破綻してしまうからである。

20

30

#### 【1834】

そこで、上記実施形態及び上記各変形例では、上述したように、高確継続上限回数 (ST 回数) に余裕分としての 1 回を加算することによって、高サポ継続上限回数 (5 回) に達した特図変動の次の (6 回目の) 特図変動の開始後に遊技球が第 2 始動口 34 に入球して特 2 保留個数が 4 個になってしまった場合であっても、当該 4 個目の特 2 保留に基づく第 2 特図抽選 (高確高サポ状態 H4 に移行してから 10 回目の特図抽選) が高確低サポ状態 H6 において実行される (すなわち、高確率モードが終了する前に実行される) ようにするためである。

#### 【1835】

これに対して、変形例として、高確継続上限回数を、高サポ継続上限回数 (本変形例では 5 回) に特 2 保留の最大個数 (本変形例では 4 個) を加算した値 (本変形例では 9 回) に設定し、余裕分としての 1 回は加算しない構成とした上で、高サポ継続上限回数 (5 回) に達した特図変動の次の (6 回目の) 特図変動の開始後に遊技球が第 2 始動口 34 に入球して特 2 保留個数が 4 個になってしまうことを回避する構成を採用してもよい。以下、本変形例の構成について、具体的に説明する。

40

#### 【1836】

図 163 は、本変形例において高確高サポ状態 H4 から高確低サポ状態 H6 に遷移する際の制御の一例を示すタイミングチャートである。本変形例では、高サポ継続上限回数は 5 回、高確継続上限回数 (ST 回数) は 9 回に設定されている。

#### 【1837】

50

そして、本変形例では、高確高サポ状態 H 4 に移行後の特図変動の実行回数が高サポ継続上限回数（5 回）に達した場合に、高確高サポ状態 H 4 から高確低サポ状態 H 6 に移行する（高頻度サポートモードから低頻度サポートモードに移行する）が、実際に高頻度サポートモードフラグが ON から OFF となるタイミングは、高サポ継続上限回数（5 回）に達した特図変動の変動開始時に設定されている。なお、図 1 6 3 に示すように、特別図柄の変動が終了した後（停止した後）には、0.5 秒間の特図確定時間 T c s が設けられている。特図確定時間 T c s は、特別図柄が特図抽選の結果に対応した態様で停止表示されている時間（停止表示時間）であり、この特図確定時間 T c s の経過後に、特別図柄の次の変動（遊技回）の開始が可能となる。また、特別図柄と同様に、普通図柄の変動終了後にも普図確定時間 T c n が設けられている。以下、本変形例における制御について、図 1 6 3 に示した例について説明する。

10

#### 【1 8 3 8】

図 1 6 3 に示すように、高確高サポ状態 H 4 に移行してから 4 回目の特図変動（図 1 6 3 に示した例では第 2 特図変動）の実行中に遊技球がスルーゲート 3 5 を通過した場合には、普図抽選が実行され、普図変動が開始される（時刻 t 1）。普図変動時間が経過すると、普図変動が終了し（時刻 t 2）、普図抽選の結果に対応した態様で普通図柄が停止する。当該普図抽選は、高頻度サポートモード時に実行されているので、ほぼ確実に（2 3 3 分の 2 3 1 の確率で）普図当たりに当選することになる。そして、図 1 6 3 に示すように、普図抽選の結果、普図当たりに当選した場合には、普図確定時間 T c n の経過時（時刻 t 3）に普通電動役物 3 4 a が開放する。

20

#### 【1 8 3 9】

なお、本変形例では、低頻度サポートモード時及び高頻度サポートモード時における普図変動時間、普図確定時間 T c n、普図抽選において普図当たりに当選する確率である普図当選確率、普図当たりに当選した場合に普通電動役物 3 4 a が開放する回数である普電開放回数、及び、普通電動役物が開放した場合の開放時間である普電開放時間は、それぞれ以下のように設定される。

#### 【1 8 4 0】

##### [ 低頻度サポートモード時 ]

- ・ 普図変動時間：1 0 . 0 秒
- ・ 普図確定時間 T c n：0 . 1 秒
- ・ 普図当選確率：1 / 2 3 3
- ・ 普電開放回数：1 回
- ・ 普電開放時間：0 . 1 秒

30

##### [ 高頻度サポートモード時 ]

- ・ 普図変動時間：0 . 2 秒
- ・ 普図確定時間 T c n：0 . 1 秒
- ・ 普図当選確率：2 3 1 / 2 3 3
- ・ 普電開放回数：1 回
- ・ 普電開放時間：1 . 4 秒

また、本変形例では、普図抽選が高頻度サポートモード時に実行されて普図当たりに当選した場合には、当該普図抽選の実行後（例えば普図変動中）に高頻度サポートモードフラグが OFF になったとしても、普通電動役物 3 4 a は 1 回、1.4 秒間開放することになる。

40

#### 【1 8 4 1】

図 1 6 3 の説明に戻る。図 1 6 3 に示した例では、普通電動役物 3 4 a の開放中に 4 回目の特図変動が終了し（時刻 t 4）、特図確定時間 T c s が経過して 5 回目の特図変動が開始され（時刻 t 5）、特 2 保留個数が 4 個から 3 個となっている。上述したように、本変形例では、高サポ継続上限回数は 5 回に設定されており、高頻度サポートモードフラグが ON から OFF となるタイミングは、高サポ継続上限回数に達した特図変動の変動開始時に設定されているので、5 回目の特図変動の変動開始時に高頻度サポートモードフラグ

50

がOFFとなる（時刻 t 5）。

【1842】

図163に示した例では、5回目の特図変動の変動開始後においても普通電動役物34aが継続して開放しているため、遊技球が第2始動口34に入球可能であり、図163に示すように、遊技球が第2始動口34に入球した場合には（時刻 t 6）、特2保留個数が1個増加して、3個から4個となる。その後、普電開放時間が経過し、普通電動役物34aが閉鎖状態となる（時刻 t 7）。

【1843】

高頻度サポートモードフラグがOFFとなった時刻 t 5以降では、普図当選確率は233分の1と低くなるため、時刻 t 5以降に実行された普図抽選に基づいて普通電動役物34aが開放することはほぼなく、また、普通電動役物34aが開放したとしても、普電開放時間は0.1秒と極めて短いため、実質的には遊技球が第2始動口34に入球することはない。

10

【1844】

また、仮に、5回目の特図変動の変動開始直前（すなわち、高頻度サポートモードフラグがONからOFFとなる直前）に遊技球がスルーゲート35を通過して普図抽選が実行され、当該普図抽選に基づいて普通電動役物34aが開放した場合であっても、高頻度サポートモード時に普図変動が開始されてから普通電動役物34aが閉鎖するまでに要する時間は1.7秒であり、かつ、本変形例では少なくとも5回目の特図変動の変動時間が1.7秒以下に設定されることはないため、普通電動役物34aが6回目の特図変動の変動開始後まで開放し続けることはない。したがって、6回目の特図変動の変動開始後に遊技球が第2始動口34に入球して特2保留個数が4個となってしまうことを回避することができる。

20

【1845】

このように、本変形例では、上記実施形態等のように余裕分としての1回を高確継続上限回数（ST回数）に加算しなくても、高サポ継続上限回数（5回）に達した特図変動の次の（6回目の）特図変動の変動開始後に遊技球が第2始動口34に入球して特2保留個数が4個となってしまうことを回避することができるので、低確低サポ状態H1に移行後に特2残保留が存在してしまうことを回避することができる。この結果、低確低サポ状態H1における想定外の第2特図変動の発生を回避することができ、当該パチンコ機10に想定されているゲーム性が破綻してしまうことを回避することができる。

30

【1846】

《3-8-14》変形例14：

上記変形例13では、高頻度サポートモードフラグがONからOFFとなるタイミングは、高サポ継続上限回数に達した特図変動の変動開始時に設定されている構成としたが、変形例14として、高頻度サポートモードフラグがONからOFFとなるタイミングは、高サポ継続上限回数に達した特図変動の変動終了時に設定されている構成としてもよい。以下、本変形例14の構成について、上記変形例13との相違点を中心に説明する。

【1847】

図164は、本変形例において高確高サポ状態H4から高確低サポ状態H6に遷移する際の制御の一例を示すタイミングチャートである。本変形例では、上述した変形例13と同様に、高サポ継続上限回数は5回、高確継続上限回数は9回に設定されている。

40

【1848】

そして、上述したように、本変形例では、高頻度サポートモードフラグがONからOFFとなるタイミングは、高サポ継続上限回数（5回）に達した特図変動の変動終了時に設定されている。

【1849】

さらに、本変形例では、高サポ継続上限回数に達した特図変動の変動終了後における特図確定時間T c s L a s tの長さを、通常の特図確定時間T c s（本変形例では0.5秒）とは異なる長さに設定する。具体的には、特図確定時間T c s L a s tの長さを、高頻

50

度サポートモード時における普通図柄の変動開始から普通電動役物の閉鎖までに要する時間以上の長さに設定する。本変形例では、特図確定時間  $T_{cslast}$  の長さを、 $1.7$  秒（ $= 0.2$  秒（普図変動時間） $+ 0.1$  秒（普図確定時間  $T_{cn}$ ） $+ 1.4$  秒（普電開放時間））以上の長さである  $1.8$  秒に設定する。この理由について、図 164 に示した例を用いて説明する。なお、図 164 における時刻  $t_1$  から時刻  $t_7$  については、時刻  $t_5$  において高頻度サポートモードフラグが ON から OFF にならない点を除いて図 163 と同じであるため、詳細な説明を省略する。

#### 【1850】

図 164 に示すように、本変形例では、高サポ継続上限回数（5 回）に達した特図変動の変動終了時（時刻  $t_9$ ）に高頻度サポートモードフラグが OFF となる。ここで、図 164 では、高サポ継続上限回数（5 回）に達した特図変動の変動終了直前に遊技球がスルーゲート 35 を通過した場合について説明する。

10

#### 【1851】

図 164 に示すように、高サポ継続上限回数（5 回）に達した特図変動の変動終了直前に遊技球がスルーゲート 35 を通過した場合には（時刻  $t_8$ ）、当該通過を契機とした普図抽選が実行され、普図変動が開始される。普図変動時間が経過すると、普図変動が終了し（時刻  $t_{10}$ ）、普図抽選の結果に対応した態様で普通図柄が停止する。当該普図抽選は、高頻度サポートモード時に実行されているので、ほぼ確実に（ $2/3$  分の  $2/3$  の確率で）普図当たりに当選することになる。そして、図 164 に示すように、普図抽選の結果、普図当たりに当選した場合には、普図確定時間  $T_{cn}$  の経過時（時刻  $t_{11}$ ）に普通電動役物 34a が開放する。

20

#### 【1852】

しかしながら、図 164 に示すように、特図確定時間  $T_{cslast}$  が終了する前に遊技球が第 2 始動口 34 に入球した場合であっても（時刻  $t_{12}$ ）、特図確定時間  $T_{cslast}$  が終了して次の第 2 特図変動が開始されるまでは特 2 保留個数は 4 個のままなので、当該入球に基づいて特 2 保留個数が増加することはない。

#### 【1853】

そして、本変形例では、高サポ継続上限回数（5 回）に達した特図変動の変動終了後における特図確定時間  $T_{cslast}$  の長さが、高頻度サポートモード時における普通図柄の変動開始から普通電動役物の閉鎖までに要する時間（本変形例では  $1.7$  秒）以上の長さ（本変形例では  $1.8$  秒）に設定されるので、特図確定時間  $T_{cslast}$  が終了するタイミング（時刻  $t_{14}$ ）より先に普通電動役物 34a が閉鎖することになる（時刻  $t_{13}$ ）。換言すれば、高サポ継続上限回数（5 回）に達した特図変動の次の（6 回目の）特図変動が開始されるタイミング（時刻  $t_{14}$ ）まで普通電動役物 34a の開放状態が継続することはない。このように、本変形例によれば、高サポ継続上限回数（5 回）に達した特図変動の次の（6 回目の）特図変動の開始後まで普通電動役物 34a の開放が継続してしまうことを回避することができるので、高サポ継続上限回数（5 回）に達した特図変動の次の（6 回目の）特図変動が開始されて特 2 保留個数が 4 個から 3 個になった状態において遊技球が第 2 始動口 34 に入球してしまい、特 2 保留個数が 4 個となってしまうことを回避することができる。

30

40

#### 【1854】

なお、図示は省略するが、高サポ継続上限回数（5 回）に達した特図変動の変動終了後（例えば特図確定時間  $T_{cslast}$  中）に遊技球がスルーゲート 35 を通過した場合には、既に高頻度サポートモードが OFF となっているため、当該通過に基づいた普図抽選は低頻度サポートモードとして実行される。低頻度サポートモード時における普図当選確率は  $2/3$  分の 1 と低いため、当該普図抽選に基づいて普通電動役物 34a が開放することはほぼなく、また、普通電動役物 34a が開放したとしても、普電開放時間は  $0.1$  秒と極めて短いため、実質的には遊技球が第 2 始動口 34 に入球することはない。

#### 【1855】

以上説明したように、本変形例によれば、上記実施形態等のように余裕分としての 1 回

50



を高確継続上限回数（ST回数）に加算しなくても、高サポ継続上限回数（5回）に達した特図変動の次の（6回目）の特図変動の変動開始後に遊技球が第2始動口34に入球して特2保留個数が4個となってしまうことを回避することができるので、低確低サポ状態H1に移行後に特2残保留が存在してしまうことを回避することができる。この結果、低確低サポ状態H1における想定外の第2特図変動の発生を回避することができ、当該パチンコ機10に想定されているゲーム性が破綻してしまうことを回避することができる。

#### 【1856】

また、上記変形例13では、高サポ継続上限回数（5回）に到達した特図変動の変動開始時に高頻度サポートモードフラグがOFFになるため、高サポ継続上限回数（5回）に到達した特図変動の実行中に普通電動役物34aを開放させて特2保留を4個貯めることが困難であるという課題が存在したが、本変形例では、高サポ継続上限回数（5回）に達した特図変動の実行中においても高頻度サポートモードフラグがONであるため、高サポ継続上限回数（5回）に達した特図変動の実行中においても、容易に、普通電動役物34aを開放させて遊技球を第2始動口34に入球させて特2保留を4個貯めることが可能となる。

10

#### 【1857】

なお、本変形例では、高サポ継続上限回数（5回）に達した特図変動の変動終了後における特図確定時間Tcslastの長さのみを、高頻度サポートモード時における普通図柄の変動開始から普通電動役物の閉鎖までに要する時間以上の所定の長さに設定する構成としたが、他の変形例として、特図確定時間Tcslastの長さだけではなく、通常の特図確定時間Tcsの長さも、高頻度サポートモード時における普通図柄の変動開始から普通電動役物の閉鎖までに要する時間以上の所定の長さに設定する構成としてもよい。この構成によれば、高サポ継続上限回数（5回）に達した特図変動の変動終了後における特図確定時間Tcslastの長さが、通常の特図確定時間Tcsの長さとは異なるという違和感を遊技者に与えてしまうことを回避することができる。

20

#### 【1858】

《3-8-15》変形例15：

上記変形例13及び上記変形例14では、遊技者に過度に有利になってしまう想定外の事象であるとして、高サポ継続上限回数（5回）に到達した特図変動の次の（6回目の）特図変動の変動開始後に遊技球が第2始動口34に入球して特2保留個数が4個となってしまう事象の発生を回避する構成を採用したが、変形例15として、遊技者に過度に有利になってしまう事象の発生を許容し、遊技者にとってのチャンスであるとして当該事象の発生を狙わせる構成を採用してもよい。以下、本変形例15の構成について、上記変形例13との相違点を中心に説明する。

30

#### 【1859】

図165は、本変形例において高確高サポ状態H4から高確低サポ状態H6に遷移する際の制御の一例を示すタイミングチャートである。本変形例では、上述した変形例13及び変形例14と同様に、高サポ継続上限回数は5回、高確継続上限回数は9回に設定されている。

#### 【1860】

40

そして、本変形例では、高頻度サポートモードフラグがONからOFFとなるタイミングは、高サポ継続上限回数（5回）に達した特図変動の変動終了後の特図確定時間Tcsの経過時（遊技回の終了時）に設定されている。この理由について、図165に示した例を用いて説明する。なお、図165における時刻t1から時刻t7については、時刻t5において高頻度サポートモードフラグがONからOFFにならない点を除いて図163と同じであるため、詳細な説明を省略する。

#### 【1861】

図165に示すように、本変形例では、高サポ継続上限回数（5回）に達した特図変動の変動終了後の特図確定時間Tcsの経過時（時刻t12）に高頻度サポートモードフラグがOFFとなる。ここで、図165では、高サポ継続上限回数（5回）に達した特図変

50

動の変動終了後の特図確定時間  $T_{cs}$  中に遊技球がスルーゲート 35 を通過した場合について説明する。

【1862】

本変形例では、高サポ継続上限回数（5回）に達した特図変動の変動中に、遊技球をスルーゲート 35 に通過させることを遊技者に促す演出であるスルー通過促進演出を実行する。本変形例では、スルー通過促進演出として、特定のキャラクターの画像（本変形例では女性キャラクターの画像）及び「変動終了直前に遊技球をスルーに通過させて次の変動開始後まで電チューを開放させてね！」といった文字列を図柄表示装置 41 に表示させるとともに、当該文字列に対応する音声をスピーカー 46 から出力させる演出を実行する。当該演出を認識した遊技者は、高サポ継続上限回数（5回）に達した特図変動の変動終了直前に遊技球がスルーゲート 35 を通過するように遊技球の発射タイミングや発射強度を調整しながら遊技を行なうことになる。

10

【1863】

図 165 に示すように、高サポ継続上限回数（5回）に達した特図変動の変動終了後の特図確定時間  $T_{cs}$  中に遊技球がスルーゲート 35 を通過した場合には（時刻  $t_9$ ）、当該通過を契機とした普図抽選が実行され、普図変動が開始される。普図変動時間が経過すると、普図変動が終了し（時刻  $t_{10}$ ）、普図抽選の結果に対応した態様で普通図柄が停止する。当該普図抽選は、高頻度サポートモード時に実行されているので、ほぼ確実に（233分の231の確率で）普図当たりに当選することになる。そして、図 165 に示すように、普図抽選の結果、普図当たりに当選した場合には、普図確定時間  $T_{cn}$  の経過時（時刻  $t_{11}$ ）に普通電動役物 34a が開放する。

20

【1864】

本変形例では、高サポ継続上限回数（5回）に達した特図変動の変動中又は当該特図変動の変動終了後の特図確定時間  $T_{cs}$  中に遊技球がスルーゲート 35 を通過し、当該通過を契機とした普図抽選において普図当たりに当選し、当該当選に基づいて開放される普通電動役物 34a の当該開放が次の特図変動の変動開始後まで継続すると判定した場合には、遊技者にとって有利な状態が開始されることを示唆する演出である有利状態開始演出を実行する。本変形例では、有利状態開始演出として、特定のキャラクターの画像（本変形例では女性キャラクターの画像）及び「スーパー電チューチャンス到来!!!」といった文字列を図柄表示装置 41 に表示させるとともに、当該文字列に対応する音声をスピーカー 46 から出力させる演出を実行する。当該演出を認識した遊技者は、遊技者にとって有利な状態が開始されることになると認識することになる。

30

【1865】

その後、0.5秒間の特図確定時間  $T_{cs}$  が経過すると（時刻  $t_{12}$ ）、高頻度サポートモードフラグが OFF になり、6回目の特図変動が開始され、特2保留個数が4個から3個になる。そして、図 165 に示した例では、6回目の特図変動の変動開始後においても普通電動役物 34a の開放状態が継続しているので、遊技球が第2始動口 34 に入球可能となり、当該6回目の特図変動の実行中に特2保留個数を最大保留個数の4個まで貯めることが可能となる。

【1866】

40

本変形例では、高サポ継続上限回数（5回）に達した特図変動の次の（6回目の）特図変動の変動開始後、すなわち、高確低サポ状態 H6 において、普通電動役物 34a が開放状態になっている場合には、第2始動口 34 に遊技球を入球させることを遊技者に促す演出である特2入球促進演出を実行する。本変形例では、入球促進演出として、特定のキャラクターの画像（本変形例では女性キャラクターの画像）及び「開放中の電チューを狙って保留を4個貯めてね！」といった文字列を図柄表示装置 41 に表示させるとともに、当該文字列に対応する音声をスピーカー 46 から出力させる演出を実行する。当該演出を認識した遊技者は、第2始動口 34 に遊技球を入球させて特2保留個数が4個になるように連続的に右打ちを行なうことになる。

【1867】

50

そして、図 1 6 5 に示すように、遊技球が第 2 始動口 3 4 に入球した場合には（時刻  $t$  1 3）、特 2 保留個数が 4 個となる。上述したように、当該 4 個目の特 2 保留に基づく第 2 特図抽選は、低確低サポ状態 H 1 において実行されることになるため、大当たりに当選か時短付与に当選のいずれかの結果となる。

【 1 8 6 8 】

そこで、本変形例では、高サポ継続上限回数（5 回）に達した特図変動の次の（6 回目の）特図変動の変動開始後、すなわち、高確低サポ状態 H 6 に移行後に、第 2 始動口 3 4 に遊技球が入球し、特 2 保留個数が最大保留個数である 4 個になった場合には、遊技者に有利な状態が訪れることが確定したことを示唆する有利確定演出を実行する。本変形例では、有利確定演出として、特定のキャラクターの画像（本変形例では男性キャラクターの画像）及び「おめでとう！もうすぐいいことが起こるぞ！」といった文字列を図柄表示装置 4 1 に表示させるとともに、当該文字列に対応する音声をスピーカー 4 6 から出力させる演出を実行する。当該演出を認識した遊技者は、遊技者に有利な状態が訪れることが確定したことを認識することになる。

10

【 1 8 6 9 】

その後、普電開放時間が経過すると（時刻  $t$  1 4）、普通電動役物 3 4 a が閉鎖する。

【 1 8 7 0 】

このように、本変形例では、高サポ継続上限回数（5 回）に達した特図変動の変動終了後の特図確定時間  $Tcs$  の経過時（時刻  $t$  1 2）まで高頻度サポートモードフラグが ON となっているので、当該特図確定時間  $Tcs$  の経過直前に遊技球をスルーゲート 3 5 に通過させれば、高サポ継続上限回数（5 回）に達した特図変動の次の（6 回目の）特図変動の変動開始後まで普通電動役物 3 4 a の開放状態を継続させることが可能となる。この結果、6 回目の特図変動の変動開始後に遊技球が第 2 始動口 3 4 に入球して特 2 保留個数が 4 個になるという遊技者に有利な事象を発生させることが可能となる。

20

【 1 8 7 1 】

そして、遊技球がスルーゲート 3 5 を通過したタイミング（すなわち、普図変動の開始タイミング）が特図確定時間  $Tcs$  の経過タイミングに近いほど、高確低サポ状態 H 6 において普通電動役物 3 4 a が開放している期間が長くなり、特 2 保留個数を 4 個まで貯めることが容易となる。

【 1 8 7 2 】

30

以上より、本変形例によれば、高サポ継続上限回数（5 回）に達した特図変動の変動終了後の特図確定時間  $Tcs$  の経過前に（好ましくは直前に）遊技球をスルーゲートに通過させることによって、次の（6 回目の）特図変動の変動開始後まで普通電動役物 3 4 a の開放状態を継続させ、当該次の特図変動の変動開始後に遊技球を第 2 始動口 3 4 に入球させて特 2 保留個数を 4 個にして遊技者に有利な状態を獲得するという新たなゲーム性を創出することが可能となる。

【 1 8 7 3 】

また、本変形例では、スルー通過促進演出を実行するので、遊技者に、本パチンコ機 1 0 の新規のゲーム性に沿った遊技の仕方を認知させることができる。

【 1 8 7 4 】

40

また、本変形例では、遊技球がスルーゲート 3 5 を通過し、普通電動役物 3 4 a の開放が高サポ継続上限回数（5 回）に達した特図変動の次の（6 回目の）特図変動の変動開始後まで継続する状況において、有利状態開始演出を実行するので、遊技者に、遊技球がスルーゲート 3 5 を通過したことによって通常のパチンコ機とは異なる遊技者に有利な状態が開始されるのだと認識させることが可能となる。

【 1 8 7 5 】

また、本変形例では、高確低サポ状態 H 6 において、普通電動役物 3 4 a が開放状態に遷移する場合に、特 2 入球促進演出を実行するので、遊技者に、本パチンコ機 1 0 の新規のゲーム性に沿った遊技の仕方を認知させることができる。

【 1 8 7 6 】

50

また、本変形例では、高確低サポ状態 H 6 に移行後に、第 2 始動口 3 4 に遊技球が入球し、特 2 保留個数が最大保留個数である 4 個になった場合には、有利確定演出を実行するので、遊技者に、高確低サポ状態 H 6 に移行後に特 2 保留個数が最大保留個数である 4 個になったことに特別な意味があるのだと認識させることが可能となる。

【 1 8 7 7 】

《 3 - 8 - 1 6 》変形例 1 6 :

上記変形例 1 5 において、新たな普図抽選を実行することのできない状況（例えば、普図変動の実行中や普通電動役物 3 4 a の開放中など）において遊技球がスルーゲート 3 5 を通過した場合に当該遊技球の通過に基づく普図抽選を保留する機能（以下、普図保留機能とも称する。）を有さない構成を採用してもよい。上記実施形態や上記各変形例のように、普図保留機能を有する構成を採用した場合には、保留されている普図抽選が遊技者の意図しないタイミングで自動的に実行されてしまう場合があるので、普通電動役物 3 4 a の開放タイミングを調整することが困難になる場合がある。

10

【 1 8 7 8 】

これに対して、本変形例では、特定の遊技状態（例えば高確高サポ状態 H 4 ）において普図保留機能を有さない構成を採用する。このような構成によれば、高確高サポ状態 H 4 においては遊技球がスルーゲート 3 5 を通過したとしても普図抽選が保留されないの、保留されている普図抽選が遊技者の意図しないタイミングで自動的に実行されてしまうことを抑制することができる。したがって、遊技者が遊技球をスルーゲート 3 5 に通過させるタイミングを調整することによって、普通電動役物 3 4 a の開放タイミングを調整することが可能となる。この結果、高サポ継続上限回数（ 5 回）に達した特図変動の変動終了後の特図確定時間 T c s の経過前に（好ましくは直前に）遊技球をスルーゲートに通過させることによって、次の（ 6 回目の）特図変動の変動開始後まで普通電動役物 3 4 a の開放状態を継続させ、当該次の特図変動の変動開始後に遊技球を第 2 始動口 3 4 に入球させて特 2 保留個数を 4 個にして遊技者に有利な状態を獲得するという上述した新たなゲーム性をより際立たせることが可能となる。

20

【 1 8 7 9 】

また、さらなる変形例として、遊技状態に関わらず（常に）普図保留機能を有さない構成を採用してもよい。このような構成によれば、遊技状態に関わらず、保留されている普図抽選が遊技者の意図しないタイミングで自動的に実行されてしまうことがないので、遊技者が遊技球をスルーゲート 3 5 に通過させるタイミングを調整することによって、普通電動役物 3 4 a の開放タイミングを調整することが可能となる。この結果、高サポ継続上限回数（ 5 回）に達した特図変動の変動終了後の特図確定時間 T c s の経過前に（好ましくは直前に）遊技球をスルーゲートに通過させることによって、次の（ 6 回目の）特図変動の変動開始後まで普通電動役物 3 4 a の開放状態を継続させ、当該次の特図変動の変動開始後に遊技球を第 2 始動口 3 4 に入球させて特 2 保留個数を 4 個にして遊技者に有利な状態を獲得するという上述した新たなゲーム性をより際立たせることが可能となる。

30

【 1 8 8 0 】

《 3 - 8 - 1 7 》変形例 1 7 :

上記実施形態及び上記各変形例において、高確高サポ状態 H 4 に移行後の特図変動の実行回数が高サポ継続上限回数（ 5 回）に達した場合に高頻度サポートモードフラグが O N から O F F となるタイミングが、当該高確高サポ状態 H 4 への移行の契機となった大当たり図柄の種別によって異なる構成としてもよい。

40

【 1 8 8 1 】

例えば、特図抽選において大当たり図柄 A（確変大当たり A）に当選したことによって高確高サポ状態 H 4 に移行した場合には、上記変形例 1 3 に示したように高頻度サポートモードフラグが O N から O F F となるタイミングが高サポ継続上限回数に達した特図変動の変動開始時に設定され、特図抽選において大当たり図柄 B（確変大当たり B）に当選したことによって高確高サポ状態 H 4 に移行した場合には、上記変形例 1 4 に示したように高頻度サポートモードフラグが O N から O F F となるタイミングが高サポ継続上限回数に

50

達した特図変動の変動終了時に設定され、特図抽選において大当たり図柄 C（確変大当たり C）に当選したことによって高確高サポ状態 H 4 に移行した場合には、上記変形例 1 5 に示したように高頻度サポートモードフラグが O N から O F F となるタイミングが高サポ継続上限回数に達した特図変動の変動終了後における特図確定時間の経過時に設定される。このような構成によれば、遊技者に、高確高サポ状態 H 4 に移行後の特図変動の実行回数が高サポ継続上限回数に達する際に、高頻度サポートモードフラグが O N から O F F となるタイミングがどのタイミングに設定されるのか（上記変形例 1 5 のように遊技者に有利なタイミングに設定されるのか）といった期待感や緊張感を抱かせることができる。

#### 【 1 8 8 2 】

《 3 - 8 - 1 8 》変形例 1 8 :

上記実施形態及び上記各変形例において、遊技球が入球した場合に抽選モードを高確率モードに移行させることになる入球口である高確移行入賞口をさらに備える構成としてもよい。以下、本変形例の構成について具体的に説明する。

#### 【 1 8 8 3 】

図 1 6 6 は、本変形例における遊技盤 3 0 の正面図である。図 1 1 9 に示した実施形態における遊技盤 3 0 との相違点は、遊技領域 P A の右側領域に、高確移行入賞口 3 4 e が設けられている点である。高確移行入賞口 3 4 e の入球口には、可動片 3 4 f が設けられている。可動片 3 4 f は、遊技球が高確移行入賞口 3 4 e に入球不可能な閉鎖状態から、遊技球が高確移行入賞口 3 4 e に入球可能な開放状態に遷移することが可能であり、低確高サポ状態 H 5 以外の遊技状態では閉鎖状態となっており、低確高サポ状態 H 5 においては所定時間毎（本変形例では 1 . 0 秒毎）に閉鎖状態と開放状態とを交互に繰り返す。そして、高頻度サポートモードが次回大当たり当選まで継続する低確高サポ状態 H 5 において、高確移行入賞口 3 4 e に遊技球が入球した場合には、抽選モードが低確率モードから高確率モードに移行し、高頻度サポートモード及び高確率モードの両方が次回大当たり当選まで継続する遊技状態となる。

#### 【 1 8 8 4 】

以上説明したように、本変形例によれば、高確高サポ状態 H 4 において転落抽選に当選した場合に、抽選モードが低確率モードである低確高サポ状態 H 5 に移行するが、当該低確高サポ状態 H 5 において高確移行入賞口 3 4 e に遊技球を入球させることができれば、判定モードが再び第 2 判定モードに移行することになる。ここで、低確高サポ状態 H 5 において時短付与に当選し、かつ、高確移行入賞口 3 4 e に遊技球を入球させることができれば、高頻度サポートモード及び高確率モードの両方が次回の大当たり当選まで継続する遊技状態となる。この遊技状態は、遊技者にとって非常に有利な状態である。したがって、本変形例によれば、低確高サポ状態 H 5 において高確移行入賞口 3 4 e に遊技球を入球させ、さらに有利な遊技状態に移行させるという新たなゲーム性を遊技者に提供することができる。

#### 【 1 8 8 5 】

《 3 - 8 - 1 9 》変形例 1 9 :

上記実施形態及び上記各変形例において、パチンコ機が備える外枠は、木製に限らず、A B S 樹脂やポリカーボネート樹脂、アクリル樹脂等の樹脂製であってもよく、また、鉄鋼（炭素鋼）や鋳鉄、鋳鋼、ステンレス鋼、アルミニウム合金、銅合金、合金鋼等の金属製であってもよい。また、上記実施形態及び上記各変形例において、パチンコ機が備える内枠は、A B S 樹脂やポリカーボネート樹脂、アクリル樹脂等の樹脂製であってもよく、また、鉄鋼（炭素鋼）や鋳鉄、鋳鋼、ステンレス鋼、アルミニウム合金、銅合金、合金鋼等の金属製であってもよい。また、上記実施形態及び上記各変形例において、パチンコ機が備える前扉枠は、A B S 樹脂やポリカーボネート樹脂、アクリル樹脂等の樹脂製であってもよく、また、鉄鋼（炭素鋼）や鋳鉄、鋳鋼、ステンレス鋼、アルミニウム合金、銅合金、合金鋼等の金属製であってもよい。また、上記実施形態及び上記各変形例では、パチンコ機には、内枠を外枠に対して開放不能に施錠する機能と、前扉枠を内枠に対して開放不能に施錠する機能とを有するシリンダ錠が設けられているが、このシリンダ錠が省略さ

10

20

30

40

50

れた構成を採用した上で、内枠を外枠に対して開放不能に施錠する機能を有する第1シリンダ錠と、前扉枠を内枠に対して開放不能に施錠する機能を有する第2シリンダ錠とが別々に設けられた構成を採用してもよい。また、上記実施形態及び上記各変形例において、高確高サポ状態において背景画像として高確高サポ状態用の背景画像を表示し、低確低サポ状態において背景画像として低確低サポ状態用の背景画像を表示する構成を採用してもよい。また、上記実施形態及び上記各変形例では、内枠を外枠に対して回動させる回動軸が正面視左側に設けられている構成を採用したが、この回動軸が正面視右側に設けられている構成を採用してもよい。また、上記実施形態及び上記各変形例では、前扉枠を内枠に対して回動させる回動軸が正面視左側に設けられている構成を採用したが、この回動軸が正面視右側に設けられている構成を採用してもよい。また、上記実施形態及び上記各変形例において、パチンコ機が備える遊技盤は、ABS樹脂やポリカーボネート樹脂、アクリル樹脂等の樹脂製であってもよく、また、鉄鋼（炭素鋼）や鋳鉄、鋳鋼、ステンレス鋼、アルミニウム合金、銅合金、合金鋼等の金属製であってもよい。また、上記実施形態及び上記各変形例では、パチンコ機は上皿と下皿とを備える構成を採用したが、下皿が省略され、上皿のみを備える構成を採用してもよい。また、上記実施形態及び上記各変形例では、正面視右側に操作ハンドルが設けられている構成を採用したが、正面視左側に操作ハンドルが設けられている構成を採用してもよい。また、操作ハンドルが正面視右側と正面視左側の両方に設けられている構成を採用してもよい。また、上記実施形態及び上記各変形例において、高確高サポ状態において大当たりに応じた場合に、有利な事象が発生したことを示唆する演出（大当たり告知演出）を実行する構成を採用してもよい。また、上記実施形態及び上記各変形例では、遊技者が操作ハンドルを握っているか否か（遊技者の手が操作ハンドルに接触しているか否か）を検出可能なタッチセンサーが操作ハンドルに設けられている構成を採用したが、このタッチセンサーが省略された構成を採用してもよい。また、上記実施形態及び上記各変形例において、遊技球を発射可能な発射手段としては、種々の構成を採用することができ、例えば、バネ等の弾性力を利用して遊技球を発射させる構成や、圧縮気体が噴出する際の風圧を利用して遊技球を発射させる構成等を採用してもよい。また、上記実施形態及び上記各変形例では、操作ハンドルが右回りに所定量回動操作された状態においては、1分間に100発程度の遊技球が発射されるように構成されているが、1分間に100発未満（例えば60発）の遊技球が発射される構成であってもよく、また、1分間に100発以上（例えば200発）の遊技球が発射される構成であってもよい。また、レバーを弾くことによって遊技球を1発ずつ発射させる構成としてもよい。また、上記実施形態及び上記各変形例において、高確高サポ状態に移行後における遊技回の実行回数が所定の回数に達したことによって移行した低確低サポ状態において、特2残保留消化中の態様において当たり抽選に大当たり当選した場合に、高い確率（例えば100%の確率）で確変大当たりになり分けられることによって当該高い確率で高確高サポ状態へ再度移行する構成とし、一方、低確低サポ状態における左打ち中の態様において当たり抽選に大当たり当選した場合に、上記高い確率よりも低い確率で確変大当たりになり分けられることによって当該低い確率で高確高サポ状態へ再度移行する構成としてもよい。このような構成としても、遊技の興趣向上を図ることができる。また、上記実施形態及び上記各変形例では、音声を出力可能な手段としてスピーカーを備える構成を採用したが、スピーカーに加えて又はスピーカーに代えてイヤホンジャックを備える構成を採用してもよい。この構成によれば、遊技者は、自身が持参したイヤホンやヘッドホンに当該イヤホンジャックに接続することによって、周囲のパチンコ機の音声に邪魔されずに、自身が遊技中のパチンコ機の音声を存分に楽しむことが可能となる。また、低確低サポ状態に移行した後、特2保留による当たり抽選が低確低サポ状態において終了するまでに大当たりに応じた場合に、有利な事象が発生したことを示唆する演出（大当たり告知演出）を実行する構成を採用してもよい。また、上記実施形態及び上記各変形例において、各種始動口に遊技球が入球したことに基づいて変動表示を開始する特別図柄を表示可能な表示手段としては、種々の構成を採用することができ、例えば、LEDランプや、LED表示装置、液晶表示装置、有機EL表示装置、ハロゲンランプ等を採用してもよい。また、上

10

20

30

40

50

記実施形態及び上記各変形例において、各種ゲートを遊技球が通過したことに基づいて変動表示を開始する普通図柄を表示可能な表示手段としては、種々の構成を採用することができ、例えば、LEDランプや、LED表示装置、液晶表示装置、有機EL表示装置、ハロゲンランプ等を採用してもよい。また、V入賞領域に遊技球を通過させることが可能な状況において、遊技球をV入賞領域に通過させることを遊技者に促す演出を実行する構成を採用してもよい。そして、V入賞領域に遊技球を通過させることが可能な状況において、遊技球がV入賞領域を通過した場合に、遊技者に有利な状態が開始されることを示唆する演出を実行する構成を採用してもよい。また、上記実施形態及び上記各変形例において、各種の装飾図柄を表示可能な表示手段としては、種々の構成を採用することができ、例えば、液晶表示装置や、有機EL表示装置、LED表示装置、ドラム回転式表示装置、導光板、三次元ホログラム表示装置等を採用してもよい。また、上記実施形態及び上記各変形例において、高確率モードであり、かつ高頻度サポートモードである高確高サポ状態において記憶（保留）された特別情報であって、第2始動口34への遊技球の入球に基づく特別情報についての当たり抽選が終了するまでに確変大当たり当選するといった特定条件が成立した場合に、高確高サポ状態へ再度移行することが保証された開閉実行モードに移行させ、当該開閉実行モード終了後の抽選モードを高確率モードに決定する構成とし、一方、高確高サポ状態への移行後における遊技回の実行回数が、確変大当たり当選することなく所定の回数（ST回数）に達した場合に、高確高サポ状態へ再度移行する確率が確変大当たりに基づく開閉実行モードよりも低い低確低サポ状態に移行させる構成としてもよい。このような構成としても、遊技の興趣向上を図ることができる。また、上記実施形態及び上記各変形例において、装飾図柄としては、数字に限らず、種々の文字や図形、記号、絵柄等及びこれらの組み合わせを採用することができる。例えば、装飾図柄として、アルファベットや、ギリシャ文字、平仮名、カタカナ、漢字、各種キャラクター等及びこれらの組み合わせを採用してもよい。また、高確高サポ状態において大当たり当選した場合に、高確率モードフラグがOFFとなる大当たり遊技状態に移行させ、当該大当たり遊技状態において遊技球が入球可能となるV確入賞口を備え、当該V確入賞口に遊技球が入球した場合に、当該入球を契機として、大当たり遊技状態終了後の抽選モードを高確率モードに移行させる構成を採用してもよい。また、上記実施形態及び上記各変形例において、装飾図柄がスクロールする図柄列の数は3つに限らず、例えば、2つ以下であってもよく、4つ以上であってもよい。そして、装飾図柄の図柄列が1つである構成を採用した場合には、例えば、特定の装飾図柄（例えば「7」）が停止した場合に大当たり当選となる構成としてもよい。また、装飾図柄の列が2つ又は4つ以上である構成を採用した場合には、例えば、特定のラインに同一の装飾図柄が停止した場合に大当たり当選となる構成としてもよい。また、上記実施形態及び上記各変形例において、低確率モードであり、かつ低頻度サポートモードである低確低サポ状態において、通常大当たり当選するといった特定条件が成立した場合に、サポートモードを所定期間、例えば、遊技回の実行回数が所定回数に達するまでの期間や当たり抽選において次回大当たり当選するまでの期間、高頻度サポートモードに維持する遊技状態であって、低確低サポ状態と比べて遊技者にとっての有利性が高い低確高サポ状態に移行させる構成とし、低確低サポ状態において、通常大当たり当選せずに確変大当たり当選するといった第2所定条件が成立した場合に、高確高サポ状態に移行させる構成とし、高確高サポ状態において、第1始動口33への遊技球の入球に基づいて取得された特別情報についての当たり抽選の際に通常大当たり当選するといった特定条件が成立した場合に、高確高サポ状態と比べて遊技者にとっての有利性が低い低確高サポ状態または低確低サポ状態に移行させる構成としてもよい。このような構成としても、遊技の興趣向上を図ることができる。また、上記実施形態及び上記各変形例において、特別電動役物としては、種々の構成を採用することができ、例えば、板状部材の下方に略水平方向に延びる回動軸が設けられ、当該回動軸を中心として当該板状部材が前方側に回動することによって大入賞口を開放可能な構成や、遊技盤の前後方向にスライド可能な板状部材によって大入賞口を開閉する構成等を採用してもよい。また、上記実施形態及び上記各変形例において、普通電動役物としては、種々の構成を採

10

20

30

40

50

用することができ、例えば、一对の可動弁が左右に開放可能な所謂チューリップ型普通電動役物や、板状部材の下方に略水平方向に延びる回転軸が設けられ、当該回転軸を中心として当該板状部材が前方側に回転することによって始動口を開放可能な構成、遊技盤の前後方向にスライド可能な板状部材によって始動口を開閉する構成等を採用してもよい。また、低確低サポ状態において、普通電動役物が開放状態に遷移する場合に、第2始動口に遊技球を入球させることを遊技者に促す演出を実行する構成を採用してもよい。なお、上述した、「高確高サポ状態へ再度移行する確率が確変大当たりに基づく開閉実行モードよりも低い低確低サポ状態」の意味するところは、低確低サポ状態から高確高サポ状態に移行する確率（低確低サポ状態において当たり抽選に当選した場合に確変大当たりにより振り分けられる確率、確変割合、例えば確変突入率50%など）が、終了後に確実に（通常の遊技の流れに沿って遊技球を発射していれば（例えば右打ちをしていれば）100%の確率で）高確高サポ状態に移行することが保証された確変大当たりに基づく開閉実行モードよりも低いことを意味し、上記確率は当たり抽選における当選確率の高低を意味するものではない。また、低確低サポ状態において特2保留個数が4個となった場合に、特2保留個数が4個になったことに対応した4個の保留アイコン画像を図柄表示装置（液晶表示装置）に表示させる構成を採用してもよい。また、上記実施形態及び上記各変形例において、各入球口（始動口や一般入賞口、大入賞口等）に設定されている賞球数は例示であり、各入球口に設定される賞球数を適宜変更することによって、スペックの異なる複数種類のパチンコ機を実現することが可能である。

10

【1886】

20

《3-8-20》変形例20：

上記第3実施形態およびその変形例では、パチンコ機10は、主制御装置60、音声発光制御装置90、表示制御装置100といった3つの制御装置を備える構成としたが、これに換えて、主制御装置と副制御装置といった2つの制御装置を備える構成としても良い。副制御装置では、第3実施形態において音声発光制御装置90と表示制御装置100とにおいて実行される各種処理を実行する構成とすれば良い。また、上記第3実施形態およびその変形例において、3つの制御装置60、90、100のそれぞれで実行される各種処理は、第3実施形態で説明した区分けに限る必要はなく、3つの制御装置60、90、100の全体として、第3実施形態における各種の処理が実行できれば良い。

【1887】

30

《4》第4実施形態：

《4-1》遊技機の構造：

図167は、本発明の第4実施形態としてのパチンコ遊技機（以下、「パチンコ機」ともいう）の斜視図である。パチンコ機10は、略矩形に組み合わされた木製の外枠11を備えている。パチンコ機10を遊技ホールに設置する際には、この外枠11が遊技ホールの島設備に固定される。また、パチンコ機10は、外枠11に回転可能に支持されたパチンコ機本体12を備えている。パチンコ機本体12は、内枠13と、内枠13の前面に配置された前扉枠14とを備えている。内枠13は、外枠11に対して金属製のヒンジ15によって回転可能に支持されている。前扉枠14は、内枠13に対して金属製のヒンジ16によって回転可能に支持されている。内枠13の背面には、主制御装置、音声発光制御装置、表示制御装置など、パチンコ機本体12を制御する制御機器が配置されている。これら制御機器の詳細については後述する。さらに、パチンコ機10には、シリンダ錠17が設けられている。シリンダ錠17は、内枠13を外枠11に対して開放不能に施錠する機能と、前扉枠14を内枠13に対して開放不能に施錠する機能とを有する。各施錠は、シリンダ錠17に対して専用の鍵を用いた所定の操作が行われることによって解錠される。

40

【1888】

前扉枠14の略中央部には、開口された窓部18が形成されている。窓部18の周囲には、パチンコ機10を装飾するための樹脂部品や電飾部品が設けられている。電飾部品は、LEDなどの各種ランプからなる発光手段によって構成されている。発光手段は、パチンコ機10によって行われる各遊技回、大当たり当選時、リーチ発生時などに点灯又は点

50



滅することによって、演出効果を高める役割を果たす。また、前扉枠 14 の裏側には、2 枚の板ガラスからなるガラスユニット 19 が配置されており、開口された窓部 18 がガラスユニット 19 によって封じられている。内枠 13 には、後述する遊技盤が着脱可能に取り付けられており、パチンコ機 10 の遊技者は、パチンコ機 10 の正面からガラスユニット 19 を介して遊技盤を視認することができる。遊技盤の詳細については後述する。

#### 【1889】

前扉枠 14 には、遊技球を貯留するための上皿 20 と下皿 21 とが設けられている。上皿 20 は、上面が開放した箱状に形成されており、図示しない貸出機から貸し出された貸出球やパチンコ機本体 12 から排出された賞球などの遊技球を貯留する。上皿 20 に貯留された遊技球は、パチンコ機本体 12 が備える遊技球発射機構に供給される。遊技球発射機構は、遊技者による操作ハンドル 25 の操作によって駆動し、上皿 20 から供給された遊技球を遊技盤の前面に発射する。下皿 21 は、上皿 20 の下方に配置されており、上面が開放した箱状に形成されている。下皿 21 は、上皿 20 で貯留しきれなかった遊技球を貯留する。下皿 21 の底面には、下皿 21 に貯留された遊技球を排出するための排出口 22 が形成されている。排出口 22 の下方にはレバー 23 が設けられており、遊技者がレバー 23 を操作することによって、排出口 22 の閉状態と開状態とを切り替えることが可能である。遊技者がレバー 23 を操作して排出口 22 を開状態にすると、排出口 22 から遊技球が落下し、遊技球は下皿 21 から外部に排出される。

#### 【1890】

上皿 20 の周縁部の前方には、演出操作ボタン 24 が設けられている。演出操作ボタン 24 は、パチンコ機 10 によって行われる遊技演出に対して、遊技者が入力操作を行うための操作部である。パチンコ機 10 によって用意された所定のタイミングで遊技者が演出操作ボタン 24 を操作することによって、当該操作が反映された遊技演出がパチンコ機 10 によって行われる。

#### 【1891】

前扉枠 14 の正面視右側（以下、単に「右側」とも呼ぶ）には、遊技者が操作するための操作ハンドル 25 が設けられている。遊技者が操作ハンドル 25 を操作（回動操作）すると、当該操作に連動して、遊技球発射機構から遊技盤の前面に遊技球が発射される。操作ハンドル 25 の内部には、遊技球発射機構の駆動を許可するためのタッチセンサー 25a と、遊技者による押下操作によって遊技球発射機構による遊技球の発射を停止させるウェイトボタン 25b と、操作ハンドル 25 の回動操作量を電気抵抗の変化により検出する可変抵抗器 25c とが設けられている。遊技者が操作ハンドル 25 を握ると、タッチセンサー 25a がオンになり、遊技者が操作ハンドル 25 を右回りに回動操作すると、可変抵抗器 25c の抵抗値が回動操作量に対応して変化し、可変抵抗器 25c の抵抗値に対応した強さで遊技球発射機構から遊技盤の前面に遊技球が発射される。

#### 【1892】

上皿 20 の周縁部の正面視左側（以下、単に「左側」とも呼ぶ）には、遊技者が操作するための遊技球発射ボタン 26 が設けられている。遊技球発射ボタン 26 は、遊技者によって操作されることによって、遊技者の操作ハンドル 25 の回動操作量にかかわらず、所定の発射強度で、遊技盤の前面に遊技球が発射される。具体的には、遊技者が遊技球発射ボタン 26 を操作すると、操作ハンドル 25 の回動操作量が最大である場合と同じ発射強度で遊技球が遊技盤の前面に発射される。本実施形態の場合、遊技球発射ボタン 26 が操作されることによって遊技球が発射されると、遊技球は遊技盤の正面視右側に流れるとともに、遊技盤の右側を流下する。すなわち、遊技球発射ボタン 26 を操作することによって、遊技者はいわゆる「右打ち」をすることができる。なお、本実施形態のパチンコ機 10 においては、遊技球発射ボタン 26 が操作された場合、タッチセンサー 25a がオンであることを条件として、遊技球が遊技盤に発射されるように構成されている。すなわち、遊技者は、操作ハンドル 25 を握ることによって少なくともタッチセンサー 25a をオンにした上で、遊技球発射ボタン 26 を操作することで、遊技球発射ボタン 26 の操作を契機とした遊技球の発射を実現することができる。

10

20

30

40

50

## 【 1 8 9 3 】

次に、パチンコ機 1 0 の背面の構成について説明する。パチンコ機 1 0 の背面には、パチンコ機 1 0 の動作を制御するための制御機器が配置されている。

## 【 1 8 9 4 】

図 1 6 8 は、パチンコ機 1 0 の背面図である。図示するように、パチンコ機 1 0 は、第 1 制御ユニット 5 1 と、第 2 制御ユニット 5 2 と、第 3 制御ユニット 5 3 と、電源ユニット 5 8 とを備えている。具体的には、これらユニットは、内枠 1 3 の背面に設けられている。

## 【 1 8 9 5 】

第 1 制御ユニット 5 1 は、主制御装置 6 0 を備えている。主制御装置 6 0 は、遊技の主たる制御を司る機能を有する主制御基板を有している。主制御基板は、透明樹脂材料からなる基板ボックスに収容されている。この基板ボックスは、開閉の痕跡が残るように構成されている。例えば、開閉可能な箇所に封印シールが貼付されており、基板ボックスを開放すると「開封」といった文字が現れるように構成されている。

10

## 【 1 8 9 6 】

第 2 制御ユニット 5 2 は、音声発光制御装置 9 0 と、表示制御装置 1 0 0 とを備えている。音声発光制御装置 9 0 は、主制御装置 6 0 から送信されたコマンドに基づいて、パチンコ機 1 0 の前面に設けられたスピーカーや各種ランプ等の発光手段の制御を行う。表示制御装置 1 0 0 は、音声発光制御装置 9 0 から送信されたコマンドに基づいて、図柄表示装置を制御する。図柄表示装置は、図柄や演出用の映像を表示する液晶ディスプレイを備えている。

20

## 【 1 8 9 7 】

第 3 制御ユニット 5 3 は、払出制御装置 7 0 と、発射制御装置 8 0 とを備えている。払出制御装置 7 0 は、賞球の払い出しを行うための払出制御を行う。発射制御装置 8 0 は、主制御装置 6 0 から遊技球の発射の指示が入力された場合に、遊技者による操作ハンドル 2 5 の回動操作量に応じた強さの遊技球の発射を行うように遊技球発射機構を制御する。その他、内枠 1 3 の背面には、遊技ホールの島設備から供給される遊技球が逐次補給されるタンク 5 4、タンク 5 4 の下方に連結され遊技球が下流側に流れるように緩やかに傾斜した斜面を有するタンクレール 5 5、タンクレール 5 5 の下流側に鉛直方向に連結されたケースレール 5 6、ケースレール 5 6 から遊技球の供給を受け払出制御装置 7 0 からの指示により所定数の遊技球の払い出しを行う払出装置 7 1 など、パチンコ機 1 0 の動作に必要な複数の機器が設けられている。

30

## 【 1 8 9 8 】

電源ユニット 5 8 は、電源装置 8 5 と、電源スイッチ 8 8 とを備えている。電源装置 8 5 は、パチンコ機 1 0 の動作に必要な電力を供給する。電源装置 8 5 には、電源スイッチ 8 8 が接続されている。電源スイッチ 8 8 の ON / OFF 操作により、パチンコ機 1 0 に電力が供給されている所定遊技状態としての供給状態と、パチンコ機 1 0 に電力が供給されていない非供給状態とが切り換えられる。

## 【 1 8 9 9 】

次に、遊技盤について説明する。遊技盤は、内枠 1 3 の前面に着脱可能に取り付けられている。

40

## 【 1 9 0 0 】

図 1 6 9 は、遊技盤 3 0 の正面図である。遊技盤 3 0 は、合板によって構成されており、その前面には遊技領域 P A が形成されている。遊技盤 3 0 には、遊技領域 P A の外縁の一部を区画するようにして内レール部 3 1 a と、外レール部 3 1 b とが取り付けられている。内レール部 3 1 a と外レール部 3 1 b との間には、遊技球を誘導するための誘導レール 3 1 が形成されている。遊技球発射機構から発射された遊技球は、誘導レール 3 1 に誘導されて遊技領域 P A の上部に放出され、その後、遊技領域 P A を流下する。遊技領域 P A には、遊技盤 3 0 に対して略垂直に複数の釘 4 2 が植設されるとともに、風車等の各役物が配設されている。これら釘 4 2 や風車は、遊技領域 P A を流下する遊技球の落下方向

50

を分散、整理する。

【1901】

遊技盤30には、前後方向に貫通する複数の開口部が形成されている。各開口部には、一般入賞口32、第1始動口33、第2始動口34、スルーゲート35a、35b、及び可変入賞装置36が設けられている。一般入賞口32、第1始動口33、第2始動口34、スルーゲート35、及び可変入賞装置36のそれぞれに入球した遊技球は、遊技盤30に形成された個別の上記の開口部に誘導される。また、遊技盤30には、可変表示ユニット40及びメイン表示部45が設けられている。メイン表示部45は、特図ユニット37と、普図ユニット38と、ラウンド表示部39とを有している。

【1902】

図示するように、一般入賞口32は、遊技球が入球可能な入球口を形成する入球口部材であり、遊技盤30上に複数設けられている。本実施形態では、一般入賞口32に遊技球が入球すると、10個の遊技球が賞球として払出装置71(図168)から払い出される。

【1903】

第1始動口33は、遊技球が入球可能な入球口を形成する入球口部材である。第1始動口33は、遊技盤30の中央下方に設けられている。本実施形態では、第1始動口33に遊技球が入球すると、3個の遊技球が賞球として払い出されるとともに、後述する当たり抽選が実行される。

【1904】

第2始動口34は、遊技球が入球可能な入球口を形成する入球口部材であり、遊技盤30の下方に設けられている。第2始動口34には、左右一对の可動片よりなる電動役物34aが設けられている。電動役物34aが閉鎖状態のときには、遊技球は第2始動口34に入球することはできない。一方、電動役物34aが開放状態のときには、遊技球は第2始動口34に入球することができる。本実施形態では、第2始動口34に遊技球が入球すると、3個の遊技球が賞球として払い出されるとともに、後述する当たり抽選が実行される。

【1905】

2つのスルーゲート35a、35bの各々は、縦方向に貫通した貫通孔を備えている。各スルーゲート35a、35bは、電動役物34aを開放状態とするための抽選を実行するための契機となるスルーゲートである。具体的には、遊技球がスルーゲート35aまたはスルーゲート35bを通過すると、主制御装置60は、当該通過を契機として内部抽選(電動役物開放抽選)を行う。内部抽選の結果、電役開放に当選すると、電動役物34aは、所定の態様で開放状態となる電役開放状態へと移行する。2つのスルーゲート35a、35bのうちの一方のスルーゲート35aは図柄表示装置41の左側に設けられており、他方のスルーゲート35bは図柄表示装置41の右側に設けられている。各スルーゲート35a、35bは、遊技球の流下方向に対して第2始動口34よりも上流側に位置するため、スルーゲート35を通過した遊技球は、通過後に遊技領域PAを流下して第2始動口34へ入球することが可能となっている。なお、本実施形態では、スルーゲート35a、35bに遊技球が通過しても、賞球の払い出しは実行されない。

【1906】

可変入賞装置36は、遊技領域PAの右側下方に設けられている。可変入賞装置36は、遊技盤30の背面側へと通じる大入賞口36aを備えるとともに、大入賞口36aを開閉する開閉扉36bを備えている。開閉扉36bは、通常は遊技球が大入賞口36aに入球できない閉鎖状態になっている。主制御装置60による内部抽選(当たり抽選)の結果、大当たりに当選し、開閉実行モードに移行した場合には、開閉扉36bは、遊技球が入球可能な開放状態と閉鎖状態とを繰り返す。開閉実行モードとは、第1始動口33又は第2始動口34への入球を契機とした主制御装置60による当たり抽選の結果、大当たりに当選した場合に移行し、開閉扉36bが開放状態と閉鎖状態とを繰り返すモードである。すなわち、第1始動口33への入球に基づく当たり抽選の結果、大当たりに当選した場合には、可変入賞装置36の大入賞口36aへの入球が可能になる開閉実行モードへ移行す

10

20

30

40

50

る。同様に、第2始動口34への入球に基づく当たり抽選の結果、大当たりに当選した場合にも、可変入賞装置36の大入賞口36aへの入球が可能な開閉実行モードへと移行する。本実施形態では、可変入賞装置36の大入賞口36aに遊技球が入球すると、払出装置71によって15個の遊技球が賞球として払い出される。

【1907】

遊技盤30の最下部にはアウト口43が設けられており、一般入賞口32、第1始動口33、第2始動口34、または可変入賞装置36に入球しなかった遊技球は、アウト口43を通過して遊技領域PAから排出される。

【1908】

一般入賞口32、第1始動口33、第2始動口34、可変入賞装置36の大入賞口36a、及びアウト口43のそれぞれに入球した遊技球は、遊技盤30に形成された個別の開閉口部を通過して遊技盤30の背面側に誘導され、遊技盤30の背面に設けられた排出通路に最終的に合流するように構成されている。当該排出通路には、遊技球を検知する排出通路検知センサーが設けられている。排出通路検知センサーによって遊技球を検知することによって、遊技盤30に発射された遊技球の個数を把握することが可能となっている。

【1909】

特図ユニット37は、第1図柄表示部37aと、第2図柄表示部37bとを備えている。第1図柄表示部37a及び第2図柄表示部37bは、それぞれ、複数のセグメント発光部が所定の態様で配列されたセグメント表示器によって構成されている。

【1910】

第1図柄表示部37aは第1の図柄を表示するための表示部である。第1の図柄とは、第1始動口33への遊技球の入球を契機とした当たり抽選に基づいて変動表示または停止表示される図柄をいう。第1図柄表示部37aは、第1始動口33への遊技球の入球を契機とした当たり抽選が行われると、セグメント表示器に、抽選結果に対応した表示を行わせるまでの表示態様として、第1の図柄の変動表示を行なわせる。抽選が終了した際には、第1図柄表示部37aは、セグメント表示器に、抽選結果に対応した第1の図柄の停止表示を行わせる。

【1911】

第2図柄表示部37bは第2の図柄を表示するための表示部である。第2の図柄とは、第2始動口34への遊技球の入球を契機とした当たり抽選に基づいて変動表示または停止表示される図柄をいう。第2図柄表示部37bは、第2始動口34への遊技球の入球を契機とした当たり抽選が行われると、セグメント表示器に、抽選結果に対応した表示を行わせるまでの表示態様として、第2の図柄の変動表示を行なわせる。抽選が終了した際には、第2図柄表示部37bは、セグメント表示器に、抽選結果に対応した第2の図柄の停止表示を行わせる。

【1912】

第1図柄表示部37aに表示される第1の図柄、または、第2図柄表示部37bに表示される第2の図柄の変動表示が開始されてから停止表示されるまでの時間を変動時間とも呼ぶ。具体的には、第1図柄表示部37aに表示される第1の図柄の変動表示が開始されてから停止表示されるまでの時間を第1の変動時間とも呼び、第2図柄表示部37bに表示される第2の図柄の変動表示が開始されてから停止表示されるまでの時間を第2の変動時間とも呼ぶ。

【1913】

特図ユニット37は、さらに、第1図柄表示部37a及び第2図柄表示部37bに隣接した位置に、LEDランプからなる第1保留表示部37cと第2保留表示部37dとを備えている。本実施形態では、第1始動口33に入球した遊技球は、最大4個まで保留される。第1保留表示部37cは、点灯させるLEDランプの色や組み合わせによって、第1始動口33の保留個数を表示する。例えば、大当たり遊技中に第1始動口33に遊技球が入球した場合、第1保留表示部37cの表示態様が変わる。第1保留表示部37cは、所定示唆情報表示手段としても機能する。また、本実施形態では、第2始動口34に入球し

10

20

30

40

50

た遊技球は、最大４個まで保留される。第２保留表示部３７ｄは、点灯させるＬＥＤランプの色や組み合わせによって、第２始動口３４の保留個数を表示する。

【１９１４】

普図ユニット３８は、複数のＬＥＤランプが所定の態様で配列された発光表示部によって構成されている。普図ユニット３８は、スルーゲート３５の通過を契機とした電動役物開放抽選が行われると、発光表示部の表示態様として点灯表示、点滅表示又は所定の態様の表示をさせる。電動役物開放抽選が終了した際には、普図ユニット３８は、抽選結果に対応した所定の態様の表示を行う。

【１９１５】

ラウンド表示部３９は、複数のＬＥＤランプが所定の態様で配列された発光表示部によって構成されており、開閉実行モードにおいて発生するラウンド遊技の回数の表示、又は、それに対応した表示をする。ラウンド遊技とは、予め定められた上限継続時間が経過すること、又は、予め定められた上限個数の遊技球が可変入賞装置３６に入球することのいずれか一方の条件が満たされるまで、開閉扉３６ｂの開放状態を継続する遊技のことである。ラウンド遊技の回数は、その移行の契機となった大当たり当選の種類に応じて異なる。ラウンド表示部３９は、開閉実行モードが開始される場合にラウンド遊技の回数の表示を開始し、開閉実行モードが終了し新たな遊技回が開始される場合に終了する。

【１９１６】

なお、特図ユニット３７、普図ユニット３８、およびラウンド表示部３９は、セグメント表示器やＬＥＤランプによる発光表示器によって構成されることに限定されず、例えば、液晶表示装置、有機ＥＬ表示装置、ＣＲＴ又はドットマトリックス表示器など、抽選中及び抽選結果を示すことが可能な種々の表示装置によって構成されてもよい。

【１９１７】

可変表示ユニット４０は、遊技領域ＰＡの略中央に配置されている。可変表示ユニット４０は、図柄表示装置４１を備える。図柄表示装置４１は、液晶ディスプレイを備えている。図柄表示装置４１は、表示制御装置１００によって表示内容が制御される。なお、図柄表示装置４１は、例えば、プラズマディスプレイ装置、有機ＥＬ表示装置又はＣＲＴなど、種々の表示装置に換えてもよい。なお、図柄表示装置４１の表示面に対して、先に説明したメイン表示部４５の表示面は前面側（遊技者に向かう側）に位置している。

【１９１８】

図柄表示装置４１は、第１始動口３３への入球に基づいて第１図柄表示部３７ａが変動表示又は所定の表示をする場合に、それに合わせて図柄の変動表示又は所定の表示を行う。また、図柄表示装置４１は、第２始動口３４への入球に基づいて第２図柄表示部３７ｂが変動表示又は所定の表示をする場合に、それに合わせて図柄の変動表示又は所定の表示を行う。図柄表示装置４１は、第１始動口３３又は第２始動口３４への入球を契機とした表示演出に限らず、大当たり当選となった場合に移行する開閉実行モード中の表示演出なども行う。以下、図柄表示装置４１の詳細について説明する。

【１９１９】

図１７０は、図柄表示装置４１において変動表示される図柄及び表示面４１ａを示す説明図である。図１７０（ａ）は、図柄表示装置４１において変動表示される図柄を示す説明図である。図１７０（ａ）に示すように、図柄表示装置４１には、数字の１～９を示す図柄が変動表示される。数字の１～９を示す各図柄は、色によって３種類に分類される。数字の１～３を示す各図柄は緑色であり、数字の４～６を示す各図柄は赤色であり、数字の７～９を示す各図柄は金色である。なお、変動表示される図柄として、数字の１～９を示す各図柄に、キャラクターなどの絵柄が付された図柄を採用してもよい。

【１９２０】

図１７０（ｂ）は、図柄表示装置４１の表示面４１ａを示す説明図である。図示するように、表示面４１ａには、左、中、右の３つの図柄列Ｚ１、Ｚ２、Ｚ３が表示される。各図柄列Ｚ１～Ｚ３には、図１７０（ａ）に示した数字１～９の図柄が、数字の昇順又は降順に配列されるとともに、各図柄列が周期性をもって上から下へ又は下から上へとスクロ

10

20

30

40

50

ールする変動表示が行われる。図 170 (b) に示すように、スクロールによる変動表示の後、各図柄列毎に 1 個の図柄が、有効ライン L 1 上に停止した状態で表示される。具体的には、第 1 始動口 33 又は第 2 始動口 34 へ遊技球が入球すると、各図柄列 Z 1 ~ Z 3 の図柄が周期性をもって所定の向きにスクロールする変動表示が開始される。そして、スクロールする各図柄が、図柄列 Z 1、図柄列 Z 3、図柄列 Z 2 の順に、変動表示から待機表示に切り替わり、最終的に各図柄列 Z 1 ~ Z 3 に所定の図柄が停止表示した状態となる。図柄の変動表示が終了して停止表示した状態となる場合、主制御装置 60 による当たり抽選の結果が大当たり当選であった場合には、予め定められた所定の図柄の組み合わせが有効ライン L 1 上に形成される。例えば、同一の図柄の組み合わせが有効ライン L 1 上に形成される。なお、図柄表示装置 41 における図柄の変動表示の態様は、上述の態様に限定されることなく、図柄列の数、有効ラインの数、図柄列における図柄の変動表示の方向、各図柄列の図柄数など、図柄の変動表示の態様は種々の態様を採用可能である。

10

#### 【1921】

ここで、「遊技回」とは、第 1 図柄表示部 37 a または第 2 図柄表示部 37 b の変動表示が開始されてから、変動表示が終了して停止表示となり、当該停止表示が終了するまでを言い、第 1 始動口 33 及び第 2 始動口 34 のいずれかへの遊技球の入球に基づいて取得された特別情報についての当たり抽選の抽選結果を、遊技者に告知する処理の 1 単位である。換言すれば、パチンコ機 10 は、1 遊技回毎に、1 つの特別情報についての 1 つの当たり抽選の抽選結果を遊技者に告知する。本実施形態のパチンコ機 10 は、第 1 始動口 33 及び第 2 始動口 34 のいずれかへの遊技球の入球に基づいて特別情報を取得すると、1 遊技回毎に、第 1 図柄表示部 37 a 及び第 2 図柄表示部 37 b のいずれか一方において、セグメント表示器を変動表示させた後に、当該取得した特別情報の抽選結果に対応した表示となるようにセグメント表示器を停止表示させる。また、本実施形態のパチンコ機 10 は、第 1 始動口 33 及び第 2 始動口 34 のいずれかへの遊技球の入球に基づいて特別情報を取得すると、1 遊技回毎に、図柄表示装置 41 において、所定の図柄列を変動表示させた後に、当該取得した特別情報の抽選結果に対応した表示となるように図柄列を停止表示させる。また、1 回の遊技回に要する時間を単位遊技時間とも呼ぶ。単位遊技時間は、変動表示が開始されてから所定の抽選結果が停止表示されるまでの時間である変動時間と、所定の抽選結果が停止表示されている時間である停止時間とによって構成されている。

20

#### 【1922】

さらに、図 170 (b) に示すように、図柄表示装置 41 の表示面 41 a の下方には、第 1 始動口保留用領域 D s 1 と、保留消化領域 D m と、第 2 始動口保留用領域 D s 2 とが表示される。保留消化領域 D m は表示面 41 a の左右方向の中央に表示され、第 1 始動口保留用領域 D s 1 は保留消化領域 D m の左側に表示され、第 2 始動口保留用領域 D s 2 は保留消化領域 D m の右側に表示される。第 1 始動口保留用領域 D s 1 には、第 1 始動口 33 への遊技球の入球に基づく保留個数が表示される。第 2 始動口保留用領域 D s 2 には、第 2 始動口 34 への遊技球の入球に基づく保留個数が表示される。なお、本実施形態では、上述したように、第 1 始動口 33 及び第 2 始動口 34 に入球した遊技球の保留個数は、それぞれ最大 4 つまでである。第 1 始動口保留用領域 D s 1、第 2 始動口保留用領域 D s 2、および保留消化領域 D m の動作の詳細については、後ほど詳述する。

30

40

#### 【1923】

《4-2》遊技機の電氣的構成：

次に、パチンコ機 10 の電氣的構成について説明する。本説明においては、パチンコ機 10 の電氣的構成をブロック図を用いて説明する。

#### 【1924】

図 171 は、パチンコ機 10 の電氣的構成を示すブロック図である。パチンコ機 10 は、主に、主制御装置 60 を中心に構成されるとともに、音声発光制御装置 90 と、表示制御装置 100 とを備えている。

#### 【1925】

主制御装置 60 は、遊技の主たる制御を司る主制御基板 61 を備えている。主制御基板

50

6 1 は、複数の機能を有する素子によって構成される M P U 6 2 を備えている。M P U 6 2 は、各種制御プログラムを実行する C P U（図示せず）と、各種制御プログラムや固定値データを記録した R O M 6 3 と、R O M 6 3 内に記録されているプログラムを実行する際に各種データ等を一時的に記憶するためのメモリである R A M 6 4 とを備えている。M P U 6 2 は、その他、割込回路、タイマー回路、データ入出力回路、乱数発生器としてのカウンタ回路を備えている。なお、M P U 6 2 が有する機能の一部を、別の素子が備えていてもよい。R O M 6 3 や R A M 6 4 に設けられている各種エリアの詳細については後述する。

#### 【 1 9 2 6 】

主制御基板 6 1 には、入力ポート（図示せず）及び出力ポート（図示せず）がそれぞれ設けられている。主制御基板 6 1 の入力ポートには、払出制御装置 7 0 と、電源装置 8 5 に設けられた停電監視回路 8 6 とが接続されている。主制御基板 6 1 は、停電監視回路 8 6 を介して、電源装置 8 5 から直流安定 2 4 V の電源の供給を受ける。電源装置 8 5 は、外部電源としての商用電源に接続されており、商用電源から供給される外部電力を、主制御装置 6 0 や払出制御装置 7 0 等が必要な動作電力に変換して、各装置に電力を供給する。また電源装置 8 5 は、コンデンサ（図示せず）を備えており、停電が発生した場合や電源スイッチ 8 8（図 1 6 8）が O F F にされた場合には、所定期間、各装置への電力供給を継続する。

10

#### 【 1 9 2 7 】

また、主制御基板 6 1 の入力ポートには、各種検知センサ 6 7 a ~ 6 7 e が接続されている。具体的には、一般入賞口 3 2、第 1 始動口 3 3、第 2 始動口 3 4、スルーゲート 3 5、可変入賞装置 3 6 などの各種の入球口に設けられた複数の検知センサと接続されている。主制御基板 6 1 の M P U 6 2 は、各種検知センサ 6 7 a ~ 6 7 e からの信号に基づいて、遊技領域 P A を流下する遊技球が各入球口へ入球したか否かの判定や、遊技球がスルーゲート 3 5 を通過したか否かの判定を行う。さらに、M P U 6 2 は、第 1 始動口 3 3 及び第 2 始動口 3 4 への遊技球の入球に基づいて当たり抽選を実行するとともに、スルーゲート 3 5 への入球に基づいて電動役物開放抽選を実行する。

20

#### 【 1 9 2 8 】

主制御基板 6 1 の出力ポートには、可変入賞装置 3 6 の開閉扉 3 6 b を開閉動作させる可変入賞駆動部 3 6 c と、第 2 始動口 3 4 の電動役物 3 4 a を開閉動作させる電動役物駆動部 3 4 b と、メイン表示部 4 5 とが接続されている。主制御基板 6 1 には各種ドライバ回路が設けられており、M P U 6 2 は、当該ドライバ回路を通じて各種駆動部の駆動制御を実行する。

30

#### 【 1 9 2 9 】

具体的には、M P U 6 2 は、開閉実行モードにおいては、開閉扉 3 6 b が開閉されるように可変入賞駆動部 3 6 c の駆動制御を実行する。また、電動役物開放抽選の結果、電役開放に当選した場合には、M P U 6 2 は、電動役物 3 4 a が開放されるように電動役物駆動部 3 4 b の駆動制御を実行する。各遊技回においては、M P U 6 2 は、メイン表示部 4 5 における第 1 図柄表示部 3 7 a 又は第 2 図柄表示部 3 7 b の表示制御を実行する。また、開閉実行モードにおいて大当たり種別が決定され開閉実行モードにおいて実行されるラウンド遊技の回数が決定した場合には、メイン表示部 4 5 におけるラウンド表示部 3 9 の表示制御を実行する。

40

#### 【 1 9 3 0 】

主制御基板 6 1 の出力ポートには、払出制御装置 7 0 と、音声発光制御装置 9 0 とが接続されている。払出制御装置 7 0 には、例えば、主制御装置 6 0 から入賞判定結果に基づいて賞球コマンドが送信される。主制御装置 6 0 が賞球コマンドを送信する際には、主制御基板 6 1 の M P U 6 2 は、R O M 6 3 のコマンド情報記憶エリア 6 3 g を参照する。具体的には、一般入賞口 3 2 への入球を特定した場合には 1 0 個の遊技球の払い出しに対応した賞球コマンドが主制御装置 6 0 から送信され、第 1 始動口 3 3 への入球を特定した場合には 3 個の遊技球の払い出しに対応した賞球コマンドが主制御装置 6 0 から送信され、

50

第2始動口34への入球を特定した場合には1個の遊技球の払い出しに対応した賞球コマンドが主制御装置60から送信される。払出制御装置70は、主制御装置60から受信した賞球コマンドに基づいて、払出装置71を制御して賞球の払出を行う。

【1931】

払出制御装置70には、発射制御装置80が接続されている。発射制御装置80は、遊技球発射機構81の発射制御を行う。遊技球発射機構81は、所定の発射条件が整っている場合に駆動される。また、発射制御装置80には、操作ハンドル25と、遊技球発射ボタン26とが接続されている。

【1932】

音声発光制御装置90は、主制御装置60から送信された各種コマンドを受信し、受信した各種コマンドに対応した処理を実行する。主制御装置60が各種コマンドを送信する際には、ROM63のコマンド情報記憶エリア63gを参照する。これら各種コマンドの詳細については後述する

10

【1933】

その他、音声発光制御装置90は、主制御装置60から受信した各種コマンドに基づいて、前扉枠14に配置されたLEDなどの発光手段からなる各種ランプ47の駆動制御や、スピーカー46の駆動制御を行うとともに、表示制御装置100の制御を行う。また、音声発光制御装置90には、演出操作ボタン24が接続されており、所定のタイミングで遊技者によって演出操作ボタン24が操作された場合には、当該操作を反映した遊技演出を行うように各種ランプ47、スピーカー46、表示制御装置100等の制御を行う。

20

【1934】

表示制御装置100は、音声発光制御装置90から受信した各種コマンドに基づいて、図柄表示装置41の表示制御を実行する。具体的には、表示制御装置100は、音声発光制御装置90から受信した各種コマンドに基づいて、図柄表示装置41における図柄の変動時間及び最終的に停止表示させる図柄の組み合わせの種類を把握するとともに、リーチの発生の有無、リーチ演出の内容、及び、各遊技回において実行される予告演出の内容等を把握する。なお、本実施形態においては、図柄の組み合わせが停止表示している時間である停止時間は一定である。従って、変動時間が決定されることによって、1遊技回に要する時間である単位遊技時間は一意に決定される。以上、パチンコ機10の電氣的構成について説明した。

30

【1935】

図172は、当たり抽選などに用いられる各種カウンタの内容を示す説明図である。各種カウンタ情報は、MPU62が当たり抽選、メイン表示部45の表示の設定、及び、図柄表示装置41の図柄表示の設定などを行う際に用いられる。具体的には、当たり抽選には当たり乱数カウンタC1が用いられる。確変大当たり結果や通常大当たり結果等の大当たり種別を振り分ける際には大当たり種別カウンタC2が用いられる。図柄表示装置41に表示させる図柄列を外れ変動させる際にリーチを発生させるか否かのリーチ判定にはリーチ乱数カウンタC3が用いられる。

【1936】

当たり乱数カウンタC1の初期値設定には乱数初期値カウンタCINIが用いられる。また、メイン表示部45の第1図柄表示部37a及び第2図柄表示部37b、並びに図柄表示装置41における変動時間を決定する際には変動種別カウンタCSが用いられる。さらに、第2始動口34の電動役物34aを開放状態とするか否かの電動役物開放抽選には電動役物開放カウンタC4が用いられる。

40

【1937】

各カウンタC1～C4、CINI、CSは、その更新の都度、カウンタ値に1が加算され、最大値に達した後に0に戻るループカウンタである。各カウンタは短時間の間隔で更新され、その更新値がRAM64の所定領域に設定された抽選カウンタ用バッファ64aに適宜記憶される。

【1938】

50



R A M 6 4 には、保留情報記憶エリア 6 4 b と、判定処理実行エリア 6 4 c とが設けられている。保留情報記憶エリア 6 4 b には、第 1 保留エリア R a と第 2 保留エリア R b とが設けられている。本実施形態では、第 1 始動口 3 3 に遊技球が入球すると、入球のタイミングにおける当たり乱数カウンタ C 1、大当たり種別カウンタ C 2、リーチ乱数カウンタ C 3、および変動種別カウンタ C S の各値が保留情報記憶エリア 6 4 b の第 1 保留エリア R a に時系列的に記憶される。第 1 保留エリア R a には、第 1 始動口 3 3 に入球した遊技球の保留個数の最大値に対応した 4 個のエリア、すなわち、第 1 エリア、第 2 エリア、第 3 エリア、および第 4 エリアが設けられている。第 1 始動口 3 3 に遊技球が入球すると、入球のタイミングにおける当たり乱数カウンタ C 1、大当たり種別カウンタ C 2、リーチ乱数カウンタ C 3、および変動種別カウンタ C S の各値が保留情報（以下、特 1 保留とも呼ぶ）として、第 1 ～ 第 4 エリアのうちの一つのエリアに記憶される。第 1 ～ 第 4 エリアのいずれに記憶されるかは、入球の順序によって決定されており、入球のタイミングが早いほど上位のエリア（第 1 エリアが最も上位のエリア）に記憶される。

10

#### 【 1 9 3 9 】

また、第 2 始動口 3 4 に遊技球が入球すると、入球のタイミングにおける当たり乱数カウンタ C 1、大当たり種別カウンタ C 2、リーチ乱数カウンタ C 3、および変動種別カウンタ C S の各値が保留情報記憶エリア 6 4 b の第 2 保留エリア R b に時系列的に記憶される。第 2 保留エリア R b には、第 2 始動口 3 4 に入球した遊技球の保留個数の最大値に対応した 4 個のエリア、すなわち、第 1 エリア、第 2 エリア、第 3 エリア、および第 4 エリアが設けられている。第 2 始動口 3 4 に遊技球が入球すると、入球のタイミングにおける当たり乱数カウンタ C 1、大当たり種別カウンタ C 2、リーチ乱数カウンタ C 3、および変動種別カウンタ C S の各値が保留情報（以下、特 2 保留とも呼ぶ）として、第 1 ～ 第 4 エリアのうちの一つのエリアに記憶される。第 1 ～ 第 4 エリアのいずれに記憶されるかは、入球の順序によって決定されており、入球のタイミングが早いほど上位のエリア（第 1 エリアが最も上位のエリア）に記憶される。

20

#### 【 1 9 4 0 】

当たり乱数カウンタ C 1 の詳細について説明する。当たり乱数カウンタ C 1 は、上述のように当たり抽選に用いられる。当たり乱数カウンタ C 1 は、例えば、0 ～ 1 1 9 9 の範囲内で順に 1 ずつ加算され、最大値に達した後 0 に戻るように構成されている。また、当たり乱数カウンタ C 1 が 1 周すると、その時点の乱数初期値カウンタ C I N I の値が当該当たり乱数カウンタ C 1 の初期値として読み込まれる。なお、乱数初期値カウンタ C I N I は、当たり乱数カウンタ C 1 と同様のループカウンタである（値 = 0 ～ 1 1 9 9 ）。

30

#### 【 1 9 4 1 】

当たり乱数カウンタ C 1 は定期的に更新され、その更新値は、第 1 始動口 3 3 に遊技球が入球した場合には、当該入球のタイミングで保留情報記憶エリア 6 4 b の第 1 保留エリア R a に記憶され、第 2 始動口 3 4 に遊技球が入球した場合には、当該入球のタイミングで保留情報記憶エリア 6 4 b の第 2 保留エリア R b に記憶される。

#### 【 1 9 4 2 】

第 1 保留エリア R a に記憶された当たり乱数カウンタ C 1 の値は、判定処理実行エリア 6 4 c の実行エリア A E に移動し、R O M 6 3 の当否テーブル記憶エリア 6 3 a に記憶されている当否テーブルと照合され、大当たりとなるか否かが判定される。また、第 2 保留エリア R b に記憶された当たり乱数カウンタ C 1 の値は、判定処理実行エリア 6 4 c の実行エリア A E に移動し、R O M 6 3 の当否テーブル記憶エリア 6 3 a に記憶されている当否テーブルと照合され、大当たりとなるか否かが判定される。

40

#### 【 1 9 4 3 】

本実施形態のパチンコ機 1 0 においては、第 1 保留エリア R a に記憶された当たり乱数カウンタ C 1 の値は、第 1 始動口 3 3 に遊技球が入球することによって取得された順番に判定処理実行エリア 6 4 c の実行エリア A E に移動する。具体的には、第 1 保留エリア R a の第 1 エリアに格納されているデータを判定処理実行エリア 6 4 c に移動させ、第 1 保留エリア R a の記憶エリアに格納されているデータをシフトさせる処理を実行する。デー

50

タのシフトは、第1～第4エリアに格納されているデータを上位エリア側に順にシフトさせるものである。具体的には、第1エリアのデータをクリアすると共に、第2エリア 第1エリア、第3エリア 第2エリア、第4エリア 第3エリアといった具合に各エリア内のデータをシフトさせる。

【1944】

また、第2保留エリアRbに記憶された当たり乱数カウンタC1の値は、第2始動口34に遊技球が入球することによって取得された順番に判定処理実行エリア64cの実行エリアAEに移動する。具体的には、第2保留エリアRbの第1エリアに格納されているデータを判定処理実行エリア64cに移動させ、第2保留エリアRbの記憶エリアに格納されているデータをシフトさせる処理を実行する。データのシフトは、第1～第4エリアに格納されているデータを上位エリア側に順にシフトさせるものである。具体的には、第1エリアのデータをクリアすると共に、第2エリア 第1エリア、第3エリア 第2エリア、第4エリア 第3エリアといった具合に各エリア内のデータをシフトさせる。

10

【1945】

そして、第2保留エリアRbに当たり乱数カウンタC1の値が記憶されている場合には、第1保留エリアRaに当たり乱数カウンタC1の値が記憶されているか否かに関わらず、第2保留エリアRbに記憶されている当たり乱数カウンタC1の値を、判定処理実行エリア64cの実行エリアAEに移動する対象とする。これにより、第1保留エリアRa及び第2保留エリアRbの両方に当たり乱数カウンタC1の値が記憶されている場合には、第2始動口34に対応した第2保留エリアRbに記憶されている当たり乱数カウンタC1の値が優先される。すなわち、本実施形態では、第1保留エリアRa及び第2保留エリアRbの両方に当たり乱数カウンタC1の値が記憶されている場合には、第2始動口34に対応した第2保留エリアRbに記憶されている当たり乱数カウンタC1の値が優先され、第2保留エリアRbに記憶されている当たり乱数カウンタC1の値の中では、第2保留エリアRbの第1エリアに格納されているデータを判定処理実行エリア64cに移動させ、第2保留エリアRbの記憶エリアに格納されているデータをシフトさせる処理を実行する。第2保留エリアRbに当たり乱数カウンタC1の値が記憶されていない場合には、第1保留エリアRaに記憶されている当たり乱数カウンタC1の値の中では、第1保留エリアRaの第1エリアに格納されているデータを判定処理実行エリア64cに移動させ、第1保留エリアRaの記憶エリアに格納されているデータをシフトさせる処理を実行する。

20

30

【1946】

なお、上述した説明では、第1保留エリアRaまたは第2保留エリアRbに記憶された当たり乱数カウンタC1の値がどのような順序で判定処理実行エリア64cの実行エリアAEに移動されるかを説明したが、当たり乱数カウンタC1の値に限るものではなく、第1保留エリアRaまたは第2保留エリアRbに記憶された当たり乱数カウンタC1以外のカウンタ（大当たり種別カウンタC2、リーチ乱数カウンタC3、および変動種別カウンタCs）の各値についても、同様の順序で判定処理実行エリア64cの実行エリアAEに移動される。

【1947】

次に、大当たり種別カウンタC2の詳細について説明する。大当たり種別カウンタC2は、大当たり種別を判定する際に用いられる。大当たり種別カウンタC2は、0～99の範囲内で順に1ずつ加算され、最大値に達した後0に戻るよう構成されている。

40

【1948】

大当たり種別カウンタC2は定期的に更新され、その更新値は、第1始動口33に遊技球が入球した場合には当該入球のタイミングで保留情報記憶エリア64bの第1保留エリアRaに記憶され、第2始動口34に遊技球が入球した場合には当該入球のタイミングで保留情報記憶エリア64bの第2保留エリアRbに記憶される。

【1949】

上述したように、MPU62は、判定処理実行エリア64cに記憶されている当たり乱数カウンタC1の値を用いて当たり抽選を行うとともに、当たり抽選の結果が大当たりで

50

ある場合には、判定処理実行エリア 6 4 c に記憶されている大当たり種別カウンタ C 2 の値を用いて大当たり種別を判定する。さらに、M P U 6 2 は、これらの当たり乱数カウンタ C 1 の値及び大当たり種別カウンタ C 2 の値を用いて、第 1 図柄表示部 3 7 a 及び第 2 図柄表示部 3 7 b に停止表示させるセグメント表示器の表示態様を決定する。その決定に際しては、R O M 6 3 の停止結果テーブル記憶エリア 6 3 f に記憶されている停止結果テーブルが参照される。

#### 【 1 9 5 0 】

次に、リーチ乱数カウンタ C 3 の詳細について説明する。リーチ乱数カウンタ C 3 は、当たり抽選の結果が大当たりではない場合においてリーチが発生するか否かを判定する際に用いられる。リーチ乱数カウンタ C 3 は、例えば 0 ~ 2 3 8 の範囲内で順に 1 ずつ加算され、最大値に達した後 0 に戻るように構成されている。

10

#### 【 1 9 5 1 】

リーチ乱数カウンタ C 3 は定期的に更新され、その更新値は、第 1 始動口 3 3 に遊技球が入球したタイミングで保留情報記憶エリア 6 4 b の第 1 保留エリア R a に記憶され、第 2 始動口 3 4 に遊技球が入球したタイミングで保留情報記憶エリア 6 4 b の第 2 保留エリア R b に記憶される。第 1 保留エリア R a に記憶されたリーチ乱数カウンタ C 3 の値は、判定処理実行エリア 6 4 c に移動した後、R O M 6 3 のリーチ判定用テーブル記憶エリア 6 3 c に記憶されているリーチ判定用テーブルと照合され、リーチが発生するか否かが判定される。第 2 保留エリア R b に記憶されたリーチ乱数カウンタ C 3 の値は、判定処理実行エリア 6 4 c に移動した後、R O M 6 3 のリーチ判定用テーブル記憶エリア 6 3 c に記憶されているリーチ判定用テーブルと照合され、リーチが発生するか否かが判定される。ただし、当たり抽選の結果が大当たりとなり、開閉実行モードに移行する場合には、M P U 6 2 は、リーチ乱数カウンタ C 3 の値に関係なくリーチ発生が決定される。

20

#### 【 1 9 5 2 】

リーチとは、図柄表示装置 4 1 の表示画面に表示される複数の図柄列のうち一部の図柄列について、大当たりに対応した図柄の組み合わせが成立する可能性がある図柄の一部の組み合わせが停止表示され、その状態で残りの図柄列において図柄の変動表示を行う表示状態のことを言う。なお、本実施形態のパチンコ機 1 0 において大当たりに対応した図柄の組み合わせとは、所定の有効ラインにおける同一の図柄の組み合わせのことをいう。具体例としては、図 1 7 0 ( b ) の表示面 4 1 a のメイン表示領域 M A において、最初に図柄列 Z 1 において図柄が停止表示され、次に図柄列 Z 3 において Z 1 と同じ図柄が停止表示されることでリーチラインが形成され、当該リーチラインが形成されている状況化において図柄列 Z 2 において図柄の変動表示が行われることでリーチとなる。そして、大当たりが発生する場合には、リーチラインを形成している図柄と同一の図柄が図柄列 Z 2 に停止表示される。

30

#### 【 1 9 5 3 】

また、リーチには、リーチラインが形成された状態で、残りの図柄列において図柄の変動表示を行うとともに、その背景画面において所定のキャラクターなどを動画として表示することによりリーチ演出を行うものや、リーチラインが形成された図柄の組み合わせを縮小表示させる又は非表示とした上で、表示面 4 1 a の略全体において所定のキャラクターなどを動画として表示することによりリーチ演出を行うものが含まれる。また、リーチ演出が行われている場合又はリーチ表示の前に所定のキャラクターといった所定画像を用いた予告表示を行うか否かの決定を、リーチ乱数カウンタ C 3 やその他のカウンタを用いて行うようにしてもよい。

40

#### 【 1 9 5 4 】

リーチは、リーチ演出の内容によって、ノーマルリーチ、スーパーリーチ、スペシャルリーチの 3 種類に分類される。ノーマルリーチよりもスーパーリーチの方が大当たり当選の期待度が高くなるリーチ演出が実行され、スーパーリーチよりもスペシャルリーチの方が大当たり当選の期待度が高くなるリーチ演出が実行される。

#### 【 1 9 5 5 】

50

次に、変動種別カウンタCSの詳細について説明する。変動種別カウンタCSは、第1図柄表示部37a及び第2図柄表示部37bにおける変動時間と、図柄表示装置41における図柄の変動時間とを、MPU62において決定する際に用いられる。変動種別カウンタCSは、例えば0～198の範囲内で順に1ずつ加算され、最大値に達した後0に戻るよう構成されている。

【1956】

変動種別カウンタCSは定期的に更新され、その更新値は、第1始動口33に遊技球が入球したタイミングで保留情報記憶エリア64bの第1保留エリアRaに記憶され、第2始動口34に遊技球が入球したタイミングで保留情報記憶エリア64bの第2保留エリアRbに記憶される。第1保留エリアRaに記憶された変動種別カウンタCSの値は、判定処理実行エリア64cに移動した後、第1図柄表示部37aにおける変動表示の開始時及び図柄表示装置41による図柄の変動開始時における変動パターンの決定に際して使用される。第2保留エリアRbに記憶された変動種別カウンタCSの値は、判定処理実行エリア64cに移動した後、第2図柄表示部37bにおける変動表示の開始時及び図柄表示装置41による図柄の変動開始時における変動パターンの決定に際して使用される。第1図柄表示部37a及び第2図柄表示部37bにおける変動時間の決定に際しては、ROM63の変動時間テーブル記憶エリア63dに記憶されている変動時間テーブルが用いられる。なお、本実施形態のパチンコ機10では、変動パターンの種別に応じてリーチ演出の内容(すなわちリーチの種類)を特定できる。

【1957】

次に、電動役物開放カウンタC4の詳細について説明する。電動役物開放カウンタC4は、例えば、0～465の範囲内で順に1ずつ加算され、最大値に達した後0に戻る構成である。電動役物開放カウンタC4は定期的に更新され、スルーゲート35aまたはスルーゲート35bに遊技球が入球したタイミングでRAM64の電役保留エリア64dに記憶される。そして、所定のタイミングで、電役保留エリア64dに記憶されている電動役物開放カウンタC4の値が電役実行エリア64eに移動した後、電役実行エリア64eにおいて電動役物開放カウンタC4の値を用いて電動役物34aを開放状態に制御するか否かの抽選(以下、電動役物開放抽選と呼ぶ)が行われる。具体的には、電役実行エリア64eにおいて、ROM63の役物抽選用テーブル記憶エリア63eに記憶されている当否テーブル(電動役物開放抽選用当否テーブル)と電動役物開放カウンタC4の値とが照合され、電動役物34aを開放状態に制御するか否かが決定される。

【1958】

なお、取得された当たり乱数カウンタC1の値、大当たり種別カウンタC2の値、リーチ乱数カウンタC3の値、変動種別カウンタCS、および電動役物開放カウンタC4の値の少なくとも一つが本発明における特別情報に相当する。また、第1保留エリアRaおよび第2保留エリアRbに記憶された当たり乱数カウンタC1の値、大当たり種別カウンタC2の値、リーチ乱数カウンタC3の値、および変動種別カウンタCSの値の少なくとも一つを保留情報とも呼ぶ。

【1959】

次に、当否テーブルについて説明する。当否テーブルは、当たり乱数カウンタC1に基づいて当たり抽選を行う際に、当該当たり乱数カウンタC1と照合するためのテーブルデータである。パチンコ機10には、当たり抽選の抽選モードとして、低確率モードと高確率モードとが設定されており、低確率モード時における当たり抽選の際には低確率モード用の当否テーブルが参照され、高確率モード時における当たり抽選の際には高確率モード用の当否テーブルが参照される。高確率モード(高確率遊技状態とも呼ぶ)は、確変大当たりによって開始される遊技状態であって、当たり抽選において大当たりになる確率が、低確率モードより相対的に高い遊技状態を言う。

【1960】

図173は、当否テーブルの内容を示す説明図である。図173(a)は低確率モード用の当否テーブル(低確率モード用)を示し、図173(b)は高確率モード用の当否テ

10

20

30

40

50

ーブルを示している。

【 1 9 6 1 】

図 1 7 3 ( a ) に示すように、低確率モード用の当否テーブルには、大当たりとなる当たり乱数カウンタ C 1 の値として、0 ~ 4 の 5 個の値が設定されている。そして、0 ~ 1 1 9 9 の値のうち、0 ~ 4 の 5 個の値以外の値 ( 5 ~ 1 1 9 9 ) が外れである。一方、図 1 7 3 ( b ) に示すように、高確率モード用の当否テーブルには、大当たりとなる当たり乱数カウンタ C 1 の値として、0 ~ 1 5 の 1 6 個の値が設定されている。そして、0 ~ 1 1 9 9 の値のうち、0 ~ 1 5 の 1 6 個の値以外の値 ( 1 6 ~ 1 1 9 9 ) が外れである。このように、高確率モードは、低確率モードに比べて、当たり抽選において大当たりに当選する確率が高くなっている。

10

【 1 9 6 2 】

また、本実施形態では、低確率モード用の当否テーブルに大当たりとして設定されている当たり乱数カウンタ C 1 の値群は、高確率モード用の当否テーブルに大当たりとして設定されている当たり乱数カウンタ C 1 の値群に含まれている。ただし、当たり抽選の結果、低確率モードよりも高確率モードの方が大当たりとなる確率が高くなるのであれば、大当たりとして設定されている乱数の数及び値は任意である。

【 1 9 6 3 】

なお、本実施形態における当否テーブルにおいては採用していないが、当たり抽選の結果として「小当たり」を設けてもよい。

【 1 9 6 4 】

20

「小当たり」とは、可変入賞装置 3 6 の開閉扉 3 6 b の開閉が実行される開閉実行モードへの移行契機とはなるが、抽選モードおよびサポートモードの両方について、移行契機とならない当否結果である。これに対して、「外れ」は、開閉実行モードの移行契機とはならず、さらに、抽選モードおよびサポートモードについても移行契機とならない当否結果である。

【 1 9 6 5 】

次に、大当たり種別について説明する。パチンコ機 1 0 には、複数種類の大当たりを設定することができる。具体的には、例えば、以下の 3 つの態様又はモードに差異を設けることにより、複数種類の大当たりを設定することができる。

( 1 ) 開閉実行モードにおける可変入賞装置 3 6 の開閉制御の態様

30

( 2 ) 開閉実行モード終了後の当たり抽選の抽選モード

( 3 ) 開閉実行モード終了後の第 2 始動口 3 4 の電動役物 3 4 a のサポートモード

【 1 9 6 6 】

パチンコ機 1 0 には、上記の ( 1 ) 開閉実行モードにおける可変入賞装置 3 6 の開閉制御の態様として、開閉実行モードが開始されてから終了するまでの間における可変入賞装置 3 6 への入球の発生頻度が相対的に高低となるように高頻度入賞モードと低頻度入賞モードとを設定することができる。例えば、高頻度入賞モードでは、開閉実行モードの開始から終了までに、開閉扉 3 6 b の開閉が複数回 ( 例えば 1 6 回 ) 行われるとともに、1 回の開放は 3 0 s e c が経過するまで又は開閉扉 3 6 b への入球個数が 1 0 個となるまで継続するように設定可能である。一方、低頻度入賞モードでは、開閉実行モードの開始から終了までに、開閉扉 3 6 b の開閉が 2 回行われるとともに、1 回の開放は 0 . 2 s e c が経過するまで又は開閉扉 3 6 b への入球個数が 6 個となるまで継続するように設定可能である。

40

【 1 9 6 7 】

遊技者により操作ハンドル 2 5 が操作されている場合、0 . 6 s e c に 1 個の遊技球が遊技領域 P A に向けて発射されるように遊技球発射機構 8 1 が駆動制御される。上記具体例の場合、低頻度入賞モードでは、1 回の開閉扉 3 6 b の開放時間は 0 . 2 s e c である。つまり、低頻度入賞モードでは、遊技球の発射周期よりも 1 回の開閉扉 3 6 b の開放時間が短くなっている。したがって、低頻度入賞モードにかかる開閉実行モードでは実質的に遊技球の入球が発生しない。ただし、低頻度入賞モードにかかる開閉実行モードにおい

50

ても、遊技球の入球が発生し得るように設定してもよい。

【 1 9 6 8 】

なお、開閉扉 3 6 b の開閉回数、1 回の開放に対する開放限度時間、及び 1 回の開放に対する開放限度個数は、開閉実行モードが開始されてから終了するまでの間における可変入賞装置 3 6 への入球の発生頻度が、高頻度入賞モードの方が低頻度入賞モードより高くなるのであれば、開閉扉 3 6 b の開放態様は任意である。具体的には、高頻度入賞モードの方が低頻度入賞モードよりも、開閉回数が多い、1 回の開放に対する開放限度時間が長い又は 1 回の開放に対する開放限度個数が多く設定されていればよい。高頻度入賞モードと低頻度入賞モードとの差異を明確にする上では、低頻度入賞モードの開閉実行モードでは、実質的に可変入賞装置 3 6 への入球が発生しない構成としてもよい。

10

【 1 9 6 9 】

パチンコ機 1 0 には、上記の ( 2 ) 開閉実行モード終了後の当たり抽選の抽選モードの態様として、当否テーブルとして高確率用の当否テーブルを用いて当たり抽選を行う高確率モードと、当否テーブルとして低確率用の当否テーブルを用いて当たり抽選を行う低確率モードとを設定することができる。図 1 7 3 を用いて説明したように、高確率用の当否テーブルを用いて当たり抽選を行う場合の方が、低確率用の当否テーブルを用いて当たり抽選を行う場合と比較して、大当たりに当選する確率が高い。

【 1 9 7 0 】

パチンコ機 1 0 には、上記の ( 3 ) 開閉実行モード終了後の第 2 始動口 3 4 の電動役物 3 4 a のサポートモードの態様として、遊技領域 P A に対して同様の態様で遊技球の発射が継続されている状況で比較した場合に、第 2 始動口 3 4 の電動役物 3 4 a が単位時間当たりに開放状態となる頻度が相対的に高低となるように、高頻度サポートモードと低頻度サポートモードとを設定することができる。

20

【 1 9 7 1 】

具体的には、高頻度サポートモードと低頻度サポートモードとでは、電動役物開放カウンタ C 4 を用いた電動役物開放抽選における電役開放当選となる確率が異なる。高頻度サポートモードでは、低頻度サポートモードよりも、電動役物開放抽選における電役開放当選となる確率を高くする。また、高頻度サポートモードでは、低頻度サポートモードよりも、電役開放当選となった際に電動役物 3 4 a の 1 回の開放時間が長く設定されていてもよい。

30

【 1 9 7 2 】

なお、本実施形態においては採用していないが、高頻度サポートモードでは、低頻度サポートモードよりも、電役開放当選となった際に電動役物 3 4 a が開放状態となる回数が多く設定されてもよい。さらに、電動役物 3 4 a の 1 回の開放時間が長く設定された構成としてもよい。また、高頻度サポートモードで電役開放当選となり電動役物 3 4 a の開放状態が複数回発生する場合において、1 回の開放状態が終了してから次の開放状態が開始されるまでの閉鎖時間は、1 回の開放時間よりも短く設定されてもよい。さらに、高頻度サポートモードでは低頻度サポートモードよりも、1 回の電動役物開放抽選が行われてから次の電動役物開放抽選が行われるまでに確保される時間が相対的に短く設定されてもよい。

40

【 1 9 7 3 】

上記のように高頻度サポートモードでは、低頻度サポートモードよりも第 2 始動口 3 4 への入球が発生する確率が高くなる。すなわち、高頻度サポートモードは、特別情報の取得条件の成立を補助する補助遊技状態として機能する。

【 1 9 7 4 】

本実施形態では、当たり抽選の結果、大当たりとなった場合には、大当たり種別カウンタ C 2 を用いて、大当たり種別を振り分ける。大当たり種別カウンタ C 2 の値に対応する大当たり種別の振り分けは、ROM 6 3 の振分テーブル記憶エリア 6 3 b に振分テーブルとして記憶されている。

【 1 9 7 5 】

50

図 1 7 4 は、振分テーブルの内容を示す説明図である。図 1 7 4 ( a ) は第 1 始動口用の振分テーブルを示し、図 1 7 4 ( b ) は第 2 始動口用の振分テーブルを示している。第 1 始動口用の振分テーブルは、第 1 始動口 3 3 への遊技球の入球に基づく当たり抽選の際に参照され、第 2 始動口用の振分テーブルは、第 2 始動口 3 4 への遊技球の入球に基づく当たり抽選の際に参照される。

【 1 9 7 6 】

図 1 7 4 ( a ) の第 1 始動口用の振分テーブルに示すように、第 1 始動口用の振分テーブルには、第 1 始動口 3 3 への遊技球の入球に基づく大当たり種別として、1 6 R 確変大当たり、8 R 確変大当たり、1 6 R 通常大当たり、8 R 通常大当たりが設定されている。

【 1 9 7 7 】

1 6 R 確変大当たり及び 8 R 確変大当たりは、開閉実行モードにおける可変入賞装置 3 6 の開閉制御の態様が高頻度入賞モードであり、開閉実行モードの終了後の当たり抽選の抽選モード（以下、単に「抽選モード」とも呼ぶ）が高確率モードであり、開閉実行モードの終了後のサポートモードが高頻度サポートモードとなる大当たりである。1 6 R 確変大当たりと 8 R 確変大当たりとの相違点は、開閉実行モードにおける可変入賞装置 3 6 の開閉扉 3 6 b の開放回数が相違し、1 6 R 確変大当たりは 1 6 回（1 6 ラウンド）であり、8 R 確変大当たりは 8 回（8 ラウンド）である。

【 1 9 7 8 】

1 6 R 通常大当たり及び 8 R 通常大当たりは、開閉実行モードにおける可変入賞装置 3 6 の開閉制御の態様が高頻度入賞モードであり、開閉実行モードの終了後の抽選モードが低確率モードであり、開閉実行モードの終了後のサポートモードが高頻度サポートモードとなる大当たりである。1 6 R 通常大当たりと 8 R 通常大当たりとの相違点は、開閉実行モードにおける可変入賞装置 3 6 の開閉扉 3 6 b の開放回数が相違し、1 6 R 通常大当たりは 1 6 回（1 6 ラウンド）であり、8 R 通常大当たりは 8 回（8 ラウンド）である。

【 1 9 7 9 】

第 1 始動口用の振分テーブルでは、「0 ~ 9 9」の大当たり種別カウンタ C 2 の値のうち、「0 ~ 3 9」が 1 6 R 確変大当たりに対応しており、「4 0 ~ 6 4」が 8 R 確変大当たりに対応しており、「6 5 ~ 8 9」が 1 6 R 通常大当たりに対応しており、「9 0 ~ 9 9」が 8 R 通常大当たりに対応している。

【 1 9 8 0 】

上記のように、本実施形態のパチンコ機 1 0 では、大当たりの種別として、4 種類の大当たりが設定されている。したがって、大当たりの態様が多様化する。この 4 種類の大当たりを比較した場合、遊技者にとっての有利度合は、1 6 R 確変大当たりが最も高く、8 R 確変大当たりが次に高く、次に 1 6 R 通常大当たり、最後に 8 R 通常大当たりと続く。このように遊技者にとって有利度の異なる複数種類の大当たりが設定されていることにより、遊技の単調化が抑えられ、遊技への注目度を高めることが可能となる。

【 1 9 8 1 】

図 1 7 4 ( b ) の第 2 始動口用の振分テーブルに示すように、第 2 始動口用の振分テーブルには、第 2 始動口 3 4 への遊技球の入球に基づく大当たり種別として、1 6 R 確変大当たり、8 R 通常大当たりが設定されている。第 2 始動口用の振分テーブルでは、「0 ~ 9 9」の大当たり種別カウンタ C 2 の値のうち、「0 ~ 6 4」が 1 6 R 確変大当たりに対応しており、「6 5 ~ 9 9」が 8 R 通常大当たりに対応している。

【 1 9 8 2 】

このように本実施形態のパチンコ機 1 0 では、大当たり当選となった場合の大当たりの種別の振分態様は、第 1 始動口 3 3 への入球に基づいて大当たり当選となった場合と、第 2 始動口 3 4 への入球に基づいて大当たり当選となった場合とで異なっていると同時に、遊技者にとっての有利性に明確な差異が設けられている。

【 1 9 8 3 】

なお、当たり抽選において外れ結果となった場合、開閉実行モードに移行することはない、抽選モード及びサポートモードの変更も発生しない。大当たりの種別の振り分けにお

10

20

30

40

50

いて、16 確変大当たりまたは 8 R 確変大当たりとなった場合には、先に説明したように、開閉実行モードの終了後の抽選モードは高確率モードとなるが、この高確率モードの状態は、次回、当たり抽選において大当たり当選するまで継続される。

【1984】

上述のように、MPU62 は、実行エリア AE に記憶されている当たり乱数カウンタ C1 の値を用いて当たり抽選を行うとともに、実行エリア AE に記憶されている大当たり種別カウンタ C2 の値を用いて大当たり種別を判定するが、さらに、MPU62 は、これらの当たり乱数カウンタ C1 の値及び大当たり種別カウンタ C2 の値を用いて、第 1 図柄表示部 37a 及び第 2 図柄表示部 37b に停止表示させるセグメント表示器の表示態様を決定する。その決定に際しては、ROM63 の停止結果テーブル記憶エリア 63f に記憶されている停止結果テーブルが参照される。

10

【1985】

図 175 は、電動役物開放抽選を実行する際に用いられる当否テーブル（電動役物開放抽選用当否テーブル）の内容を示す説明図である。

【1986】

図 175 (a) は、低頻度サポートモード時に用いられる電動役物開放抽選用当否テーブル（低頻度サポートモード用）を示している。図 175 (a) に示すように、電動役物開放抽選用当否テーブル（低頻度サポートモード用）には、電役短開放に当選したこととなる電動役物開放カウンタ C4 の値として 0、1 の 2 個の値が設定され、電役長開放に当選したこととなる電動役物開放カウンタ C4 の値として 2、3 の 2 個の値が設定され、外れとなる電動役物開放カウンタ C4 の値として 4 ~ 465 の 462 個の値が設定されている。すなわち、低頻度サポートモード時に遊技球がスルーゲート 35 を通過し電動役物開放抽選が実行された場合には、1 / 233 の確率で電役短開放に当選することとなり、1 / 233 の確率で電役長開放に当選することとなる。本実施形態のパチンコ機 10 においては、低頻度サポートモード時に電役短開放に当選した場合に、電動役物 34a が 1 回開放し、その開放時間は 0.6 秒である。低頻度サポートモード時に電役長開放に当選した場合に、電動役物 34a が 1 回開放し、その開放時間は 5.0 秒である。

20

【1987】

図 175 (b) は、高頻度サポートモード時に用いられる電動役物開放抽選用当否テーブル（高頻度サポートモード用）を示している。図 175 (b) に示すように、電動役物開放抽選用当否テーブル（高頻度サポートモード用）には、電役中開放に当選することとなる電動役物開放カウンタ C4 の値として 0 ~ 461 の 462 個の値が設定されている。外れとなる電動役物開放カウンタ C4 の値として 462 ~ 465 の 4 個の値が設定されている。すなわち、高頻度サポートモード時に遊技球がスルーゲート 35 を通過し電動役物開放抽選が実行された場合には、231 / 233 の確率で電役中開放に当選したこととなる。本実施形態のパチンコ機 10 においては、高頻度サポートモード時に電役中開放に当選した場合に、電動役物 34a が 1 回開放し、その開放時間は 1.6 秒である。

30

【1988】

このように、電動役物開放抽選用当否テーブルによって、高頻度サポートモードが低頻度サポートモードよりも第 2 始動口 34 への遊技球の入球が発生する確率が高くなるように設定されている。また、電動役物開放抽選用当否テーブル（低頻度サポートモード用）によって、サポートモードが低頻度サポートモードである場合には、電動役物 34a の開放時間が長短 2 種類のうちのいずれかを取り得るように設定されている。電動役物開放抽選用当否テーブル（低頻度サポートモード用）によって、サポートモードが高頻度サポートモードである場合には、電動役物 34a の開放時間が電役短開放よりも長く、かつ電役長開放よりも短い時間である電役中開放となるように設定されている。なお、電役短開放に当選した場合、電役中開放に当選した場合、電役長開放に当選した場合の各開放時間は、上記の例に限る必要はなく、他の時間としてもよい。

40

【1989】

《4-3》音声発光制御装置及び表示制御装置の電氣的構成：

50



次に、音声発光制御装置 9 0 及び表示制御装置 1 0 0 の電氣的構成について説明する。

【 1 9 9 0 】

図 1 7 6 は、音声発光制御装置 9 0 及び表示制御装置 1 0 0 の電氣的構成を中心として示すブロック図である。なお、電源装置 8 5 ( 図 1 7 1 ) 等の一部の構成は省略されている。音声発光制御装置 9 0 に設けられた音声発光制御基板 9 1 には、M P U 9 2 が搭載されている。M P U 9 2 は、C P U、R O M 9 3、R A M 9 4、割込回路、タイマ回路、データ入出力回路などが内蔵された素子である。

【 1 9 9 1 】

R O M 9 3 には、M P U 9 2 により実行される各種の制御プログラムや固定値データ、テーブル等が記憶されている。例えば、R O M 9 3 のエリアの一部には、演出パターンテーブル記憶エリア 9 3 a、変動表示パターンテーブル記憶エリア 9 3 b 等が設けられている。これらの詳細については後述する。

10

【 1 9 9 2 】

R A M 9 4 は、R O M 9 3 内に記憶されている制御プログラムの実行の際に各種データ等を一時的に記憶するためのメモリである。例えば、R A M 9 4 のエリアの一部には、各種フラグ記憶エリア 9 4 a、各種カウンタエリア 9 4 b、抽選用カウンタエリア 9 4 c 等が設けられている。なお、M P U 9 2 に対して R O M 9 3 及び R A M 9 4 が 1 チップ化されていることは必須の構成ではなく、それぞれが個別にチップ化された構成としてもよい。

【 1 9 9 3 】

M P U 9 2 には、入力ポート及び出力ポートがそれぞれ設けられている。M P U 9 2 の入力側には、主制御装置 6 0 と演出操作ボタン 2 4 が接続されている。主制御装置 6 0 からは、各種コマンドを受信する。M P U 9 2 の出力側には、スピーカー 4 6 や各種ランプ 4 7 が接続されているとともに、表示制御装置 1 0 0 が接続されている。

20

【 1 9 9 4 】

表示制御装置 1 0 0 に設けられた表示制御基板 1 0 1 には、プログラム R O M 1 0 3 及びワーク R A M 1 0 4 が複合的にチップ化された素子である M P U 1 0 2 と、ビデオディスプレイプロセッサ ( V D P ) 1 0 5 と、キャラクタ R O M 1 0 6 と、ビデオ R A M 1 0 7 とが搭載されている。なお、M P U 1 0 2 に対してプログラム R O M 1 0 3 及びワーク R A M 1 0 4 が 1 チップ化されていることは必須の構成ではなく、それぞれが個別にチップ化された構成としてもよい。

30

【 1 9 9 5 】

M P U 1 0 2 は、音声発光制御装置 9 0 から受信した各種コマンドを解析し又は受信した各種コマンドに基づいて所定の演算処理を行って、V D P 1 0 5 の制御 ( 具体的には V D P 1 0 5 に対する内部コマンドの生成 ) を実施する。

【 1 9 9 6 】

プログラム R O M 1 0 3 は、M P U 1 0 2 により実行される各種の制御プログラムや固定値データを記憶するためのメモリであり、背景画像用の J P E G 形式画像データも併せて記憶されている。

【 1 9 9 7 】

ワーク R A M 1 0 4 は、M P U 1 0 2 による各種プログラムの実行時に使用されるワークデータやフラグ等を一時的に記憶するためのメモリである。

40

【 1 9 9 8 】

V D P 1 0 5 は、一種の描画回路であり、図柄表示装置 4 1 に組み込まれた液晶表示部ドライバとしての画像処理デバイスを直接操作する。V D P 1 0 5 は、I C チップ化されているため「描画チップ」とも呼ばれ、描画処理専用のファームウェアを内蔵した一種のマイコンチップである。V D P 1 0 5 は、M P U 1 0 2、ビデオ R A M 1 0 7 等のそれぞれのタイミングを調整してデータの読み書きに介在するとともに、ビデオ R A M 1 0 7 に記憶させる画像データを、キャラクタ R O M 1 0 6 から所定のタイミングで読み出して図柄表示装置 4 1 に表示させる。

【 1 9 9 9 】

50

キャラクタROM 106は、図柄表示装置41に表示される図柄、絵図などのキャラクタデータを記憶するための画像データライブラリとしての役割を担うものである。このキャラクタROM 106には、各種の表示図柄や表示絵図のビットマップ形式画像データ、ビットマップ画像の各ドットでの表現色を決定する際に参照される色パレットテーブル等が記憶されている。各種の表示絵図には、後述する花びらP1～P4の絵図も含まれる。なお、キャラクタROM 106を複数設け、各キャラクタROM 106に分担して画像データ等を記憶させておくことも可能である。また、プログラムROM 103に記憶した背景画像用のJPEG形式画像データをキャラクタROM 106に記憶する構成とすることも可能である。

#### 【2000】

ビデオRAM 107は、図柄表示装置41に表示させる表示データを記憶するためのメモリであり、ビデオRAM 107の内容を書き替えることにより図柄表示装置41の表示内容が変更される。

#### 【2001】

以下では、主制御装置60のMPU 62、ROM 63、RAM 64をそれぞれ主側MPU 62、主側ROM 63、主側RAM 64とも呼び、音声発光制御装置90のMPU 92、ROM 93、RAM 94をそれぞれ音光側MPU 92、音光側ROM 93、音光側RAM 94とも呼び、表示制御装置100のMPU 102を表示側MPU 102とも呼ぶ。

#### 【2002】

《4-4》遊技機による処理の概要：

次に、本実施形態のパチンコ機10が実行する処理の概要について説明する。

#### 【2003】

《4-4-1》保留表示：

本実施形態のパチンコ機10では、先に説明したように、図柄表示装置41の表示面41aの下方には、第1始動口33への遊技球の入球に基づく保留個数を示す第1始動口保留用領域Ds1と、第2始動口34への遊技球の入球に基づく保留個数を示す第2始動口保留用領域Ds2と、第1始動口保留用領域Ds1と第2始動口保留用領域Ds2の間に位置する保留消化領域Dmとが表示される。

#### 【2004】

図177は、第1始動口保留用領域Ds1と保留消化領域Dmの変化の一例を示す説明図である。第1始動口保留用領域Ds1には、第1始動口33への遊技球の入球に基づく各保留（最大4つの保留のそれぞれ）に対応した最大4つの保留表示アイコンが左右方向に並んで表示される。本実施形態では、保留表示アイコンは円形であり、図177(a)に示した例では、第1番目の保留（以下、特1保留1とも呼ぶ）と第2番目の保留（以下、特1保留2とも呼ぶ）とにそれぞれ対応した第1保留表示アイコンH1と第2保留表示アイコンH2が示されている。第1始動口保留用領域Ds1において、最も右側の位置に第1保留表示アイコンH1は表示され、右側から左側に向かって2番目の位置に第2保留表示アイコンH2は表示される。すなわち、第1始動口保留用領域Ds1において、第1始動口33に遊技球が入球する毎に、保留表示アイコンは、右側から左側に向かって1個ずつ増大するように表示される。

#### 【2005】

保留消化領域Dmは、上側が開口した容器の形状であり、図177(a)に示した例では、保留消化領域Dmの内部に保留表示アイコンH0が配置されている。本実施形態のパチンコ機10では、第1始動口33又は第2始動口34への入球を契機とした当たり抽選が行われ、その当たり抽選の結果を報知するための変動表示が行われるが、この変動表示が開始されるタイミングで、保留消化領域Dmの内部に保留表示アイコンが配置された状態となる。この変動表示は、保留消化領域Dmの内部に配置された保留表示アイコンH0に対応した保留（保留情報）に基づくものである。遊技者は、保留消化領域Dmの内部に保留表示アイコンH0が配置されていることを観察することによって、保留表示アイコンH0に対応した保留が消化されていることを知ることができる。

10

20

30

40

50

## 【2006】

図177(a)に示した状態において、変動表示が終了して停止表示されると、その後、保留消化領域Dmの内部に配置された保留表示アイコンH0は消える。続いて、図177(b)に示すように、第1始動口保留用領域Ds1において最も右側に位置する第1保留表示アイコンH1が、保留消化領域Dmの内部に移動する。この際に、第1始動口保留用領域Ds1において、右側から2番目に位置する第2保留表示アイコンH2は、最も右側の位置に移動(シフト)する。なお、図177(b)に示した例では、右側から左側に向かって3番目、4番目に位置する保留表示アイコンは存在しないが、仮に存在した場合には、3番目に位置する保留表示アイコンは2番目の位置に移動(シフト)し、4番目に位置する保留表示アイコンは3番目の位置に移動(シフト)する。

10

## 【2007】

図177(b)に示した移動の結果、図177(c)の状態となる。すなわち、保留消化領域Dmの内部に第1保留表示アイコンH1が配置され、第1始動口保留用領域Ds1の最も右側の位置に第2保留表示アイコンH2が表示された状態となる。このとき、第1保留表示アイコンH1に対応した保留(保留情報)に基づいた当たり抽選の結果を報知するための変動表示が実行される。

## 【2008】

上記のようにして、一遊技回に相当する変動表示および停止表示が実行される毎に、第1始動口保留用領域Ds1に表示された各保留表示アイコンは、左側から右側に向かってシフトし、最終的に最も右側の位置から保留消化領域Dmの内部に移動する。そして、当該保留表示アイコンに対応した保留情報に基づいた当たり抽選の結果を報知するための変動表示および停止表示が実行されることになる。このようにして、第1始動口保留用領域Ds1に表示されている各保留表示アイコンにおいて、右側から左側に向かう順(すなわち、保留された順)に、各保留表示アイコンに対応した保留情報が当たり抽選の対象となる。

20

## 【2009】

図178は、第2始動口保留用領域Ds2と保留消化領域Dmの変化の一例を示す説明図である。第2始動口保留用領域Ds2には、第2始動口34への遊技球の入球に基づく各保留(最大4つの保留のそれぞれ)に対応した最大4つの保留表示アイコンHが左右方向に並んで表示される。第2始動口保留用領域Ds2の変化の態様は、図177に示した第1始動口保留用領域Ds1の変化の態様と大まかには同一であり、動作の方向が第1始動口保留用領域Ds1の場合と比較して逆方向となっている。すなわち、第2始動口34に遊技球が入球する毎に、保留表示アイコンHは、左側から右側に向かって1個ずつ増大するように表示される。遊技回が実行される毎に、第2始動口保留用領域Ds2において保留表示アイコンHは右側から左側に1個ずつ移動し、最終的に保留消化領域Dmの内部に移動して、当該保留表示アイコンHに対応した保留(保留情報)に基づいた当たり抽選の結果を報知するための変動表示および停止表示が実行される(消化される)ことになる。このようにして、第2始動口保留用領域Ds2に表示されている各保留表示アイコンにおいて、左側から右側に向かう順(すなわち、保留された順)に、各保留表示アイコンに対応した保留情報が当たり抽選の対象となる。

30

## 【2010】

なお、第2始動口保留用領域Ds2に保留表示アイコンHが存在する場合には、第1始動口保留用領域Ds1に存在する保留表示アイコンに優先して、第2始動口保留用領域Ds2に存在する保留表示アイコンHに対応した特2保留が消化される。

## 【2011】

第1始動口保留用領域Ds1および第2始動口保留用領域Ds2に表示された保留表示アイコンは、先に説明したように円形であったが、これに換えて、三角形、四角形、五角形等の他の多角形の形状としてもよい。さらに、保留表示アイコンは、図形の画像に限らず、キャラクター等の画像としてもよい。保留消化領域Dmは、先に説明したように台形であったが、これに換えて、三角形、四角形、円形等の他の形状の画像としてもよい。ま

40

50

た、保留消化領域 D m は、図形の画像に限らず、キャラクター等の画像としてもよい。また、本実施形態では、第 1 始動口保留用領域 D s 1 または第 2 始動口保留用領域 D s 2 から保留消化領域 D m に移動した保留表示アイコンは、保留消化領域 D m の内部に配置される構成であったが、これに換えて、保留消化領域 D m に入って消えるような表示態様としてもよい。

#### 【2012】

《4-4-2》前兆予告演出：

近年のパチンコ機は、各保留表示アイコンに対応した保留情報（すなわち、RAM 64 の保留情報記憶エリア 64 b に記憶された保留情報）に対する遊技者の期待感を高めるために、各保留情報に含まれる当たり乱数カウンタ C 1 の値を当たり抽選の対象となるよりも前に確認し、確認した結果をもとに遊技者に期待感を与える演出、いわゆる先読み演出を行っている。本実施形態のパチンコ機 10 は、先読み演出の一つとして、各保留表示アイコンに対応した保留情報の中に、当たり抽選において大当たり当選する可能性が高い保留情報が存在する場合に、当該大当たり当選する可能性が高い保留情報より前に記憶された保留情報についての変動の停止表示の際に、特殊な演出である前兆予告演出を実行する。前兆予告演出について、次に詳述する。

10

#### 【2013】

サポートモードが低頻度サポートモードであり、抽選モードが低確率モードである通常時に、遊技者は左打ちを実行し、遊技領域 P A の左側に遊技球を流下させ、第 1 始動口 33 に遊技球を入球させる。第 1 始動口 33 に遊技球が入球すると、第 1 始動口 33 への遊技球の入球に基づいて取得された特別情報が特 1 保留として保留情報記憶エリア 64 b の第 1 保留エリア R a に順に記憶されるが、ここでは、特 1 保留が最大個数（上限数）である 4 個、溜まった場合を考える。

20

#### 【2014】

図 179 は、通常時において特 1 保留の中に大当たりが含まれる場合を示す説明図である。図示するように、通常時に、特 1 保留 1 から特 1 保留 4 までの 4 個の特 1 保留が貯えられたものとする。主制御装置 60 は、第 1 始動口 33 に遊技球が入球する毎に先判定処理を実行し、今回の入球によって貯えられた特 1 保留の保留情報に基づいて、当たり抽選の当否判定、大当たりの種別の判定、リーチの発生の有無の判定、変動パターンの種別の判定などの判定を、当該保留情報が主制御装置 60 による当たり抽選の対象となるよりも前に行なう。なお、変動パターンの種別の判定は、保留情報に含まれる変動種別カウンタ C 5 の値に基づいて変動時間を求め、当該変動時間に基づいて行なわれる。その後、主制御装置 60 は、先判定処理の判定結果を保留コマンドとして設定し、当該保留コマンドを音声発光制御装置 90 に送信する。音声発光制御装置 90 は、保留コマンドを受信し、保留コマンドから、当たり抽選の当否結果、大当たりの種別、リーチ発生の有無、リーチ演出の内容（リーチの種類）を特定する。リーチ演出の内容は変動パターンの種別から特定できる。図示の例では、4 個の特 1 保留の内の最後に記憶された特 1 保留 4 において、当たり抽選の抽選結果が大当たり当選であり、スーパーリーチが発生すると判定されたものとする。音声発光制御装置 90 は、この大当たり当選すると判定される特 1 保留 4 についての保留コマンドを主制御装置 60 から受信したことをトリガとして保留連続演出処理を実行する。保留連続演出処理によれば、特 1 保留 4 よりも前のタイミングで記憶された各特 1 保留を消化する際に前兆予告演出が実行される。具体的には、特 1 保留 1 ～特 1 保留 3 に対応した各遊技回を跨いで、1 または複数回（ここでは 3 回）の前兆予告演出が実行される。

30

40

#### 【2015】

図 180 ～図 182、および図 184 に、特 1 保留 1 を消化してから特 1 保留 4 を消化するまでの一連の演出を示した。図 180 は、特 1 保留 1 についての変動表示と前兆予告演出（1 回目）を示す説明図である。図 180（a）に示すように、音声発光制御装置 90 において、最初に、特 1 保留 1 についての当たり抽選の抽選結果を報知するための変動表示が実行される。具体的には、特 1 保留 1 に対応した表示アイコン H 1 が保留消化領域

50

D mの内部に配置されており、この表示アイコンH 1に対応した保留（保留情報）に基づいた当たり抽選の結果を報知するための変動が、表示面4 1 aのメイン表示領域M Aに表示される。

【2 0 1 6】

音声発光制御装置9 0において、上記特1保留1についての変動表示の後に、図1 8 0（b）に示すように、特1保留1についての停止表示が実行される。この停止表示は前兆予告演出の一部を構成する。ここでは、チャンス目に対応した図柄の組み合わせが停止表示される。すなわち、図柄表示装置4 1の表示画面に表示される複数の図柄列について、チャンス目に対応した図柄の組み合わせが、有効ラインL 1上に停止した状態で表示される。本実施形態では、例えば、[ 3・4・1 ]をチャンス目とした。なお、[ 3・4・1 ]は一例であり、他の組合せをチャンス目としてもよい。

10

【2 0 1 7】

音声発光制御装置9 0において、上記停止表示の後に、図1 8 0（c）に示すように、泡B Lが出現する演出が実行される。この泡B Lが出現する演出は前兆予告演出の一部を構成する。泡B Lが出現する演出としては、表示面4 1 aのメイン表示領域M Aを含む広い範囲に泡B Lが表示されるとともに、泡音を示す音声スピーカー4 6から発せられる。

【2 0 1 8】

まとめると、特1保留4についての当たり抽選の抽選結果が大当たり当選である場合に、特1保留1についての変動停止時に、図柄表示装置4 1の表示面4 1 a内にチャンス目に対応した図柄の組み合わせが停止表示され、その停止表示中に泡音とともに泡B Lが出現する演出が実行される。このチャンス目に対応した図柄の組み合わせが停止表示され、その停止表示中に泡音とともに泡B Lが出現する演出が、前兆予告演出（1回目）に該当する。

20

【2 0 1 9】

遊技者は、特1保留1の変動表示の後に、表示面4 1 aのメイン表示領域M Aにチャンス目が出現し、そのチャンス目の図柄の組み合わせに重なって泡B Lが出現することを確認した場合に、各保留表示アイコンに対応した特1保留の中に、当たり抽選において大当たり当選する保留情報が存在するかもしれないと期待する。

【2 0 2 0】

図1 8 1は、特1保留2についての変動表示と前兆予告演出（2回目）を示す説明図である。図1 8 0に示した演出の実行後に、図1 8 1（a）に示すように、音声発光制御装置9 0において、特1保留2についての当たり抽選の抽選結果を報知するための変動表示が実行される。具体的には、特1保留2に対応した表示アイコンH 2が保留消化領域D mの内部に配置されており、この表示アイコンH 2に対応した保留（保留情報）に基づいた当たり抽選の結果を報知するための変動が、表示面4 1 aのメイン表示領域M Aに表示される。

30

【2 0 2 1】

音声発光制御装置9 0において、上記特1保留2についての変動表示の後に、図1 8 1（b）に示すように、特1保留2についての停止表示が実行される。この停止表示は前兆予告演出の一部を構成する。ここでは、チャンス目に対応した図柄の組み合わせが停止表示される。すなわち、図柄表示装置4 1の表示画面に表示される複数の図柄列について、チャンス目に対応した図柄の組み合わせが、有効ラインL 1上に停止した状態で表示される。チャンス目は、前兆予告演出（1回目）の場合と同様に[ 3・4・1 ]である。

40

【2 0 2 2】

音声発光制御装置9 0において、上記停止表示の後に、図1 8 1（c）に示すように、泡B Lが出現する演出が実行される。この泡B Lが出現する演出は前兆予告演出の一部を構成する。泡B Lが出現する演出は、前兆予告演出（1回目）の場合と同様に、泡音とともに泡B Lが表示される演出である。

【2 0 2 3】

まとめると、特1保留4についての当たり抽選の抽選結果が大当たり当選である場合に

50

、特 1 保留 2 についての変動停止時に、図柄表示装置 4 1 の表示面 4 1 a 内にチャンス目に対応した図柄の組み合わせが停止表示され、その停止表示中に泡音とともに泡 B L が出現する演出が実行される。このチャンス目に対応した図柄の組み合わせが停止表示され、その停止表示中に泡音とともに泡 B L が出現する演出が、前兆予告演出（2 回目）に該当する。すなわち、この例示によれば、特 1 保留 1 についての変動停止時に前兆予告演出（1 回目）が実行されたことに続いて、特 1 保留 2 についての変動停止時にも前兆予告演出（2 回目）が実行される。

【 2 0 2 4 】

遊技者は、特 1 保留 1 についての変動停止時に前兆予告演出（1 回目）が実行されたことに続いて、特 1 保留 2 の変動表示の後に、表示面 4 1 a のメイン表示領域 M A にチャンス目

10

【 2 0 2 5 】

図 1 8 2 は、特 1 保留 3 についての変動表示と前兆予告演出（3 回目）を示す説明図である。図 1 8 1 に示した演出の実行後に、図 1 8 2（a）に示すように、音声発光制御装置 9 0 において、特 1 保留 3 についての当たり抽選の抽選結果を報知するための変動表示が実行される。具体的には、特 1 保留 3 に対応した表示アイコン H 3 が保留消化領域 D m の内部に配置されており、この表示アイコン H 3 に対応した保留（保留情報）に基づいた当たり抽選の結果を報知するための変動が、表示面 4 1 a のメイン表示領域 M A に表示される。

20

【 2 0 2 6 】

音声発光制御装置 9 0 において、上記特 1 保留 3 についての変動表示の後に、図 1 8 2（b）に示すように、特 1 保留 3 についての停止表示が実行される。この停止表示は前兆予告演出の一部を構成する。ここでは、チャンス目に対応した図柄の組み合わせが停止表示される。すなわち、図柄表示装置 4 1 の表示画面に表示される複数の図柄列について、チャンス目に対応した図柄の組み合わせが、有効ライン L 1 上に停止した状態で表示される。チャンス目は、前兆予告演出（1 回目）の場合と同様に [ 3 ・ 4 ・ 1 ] である。

【 2 0 2 7 】

音声発光制御装置 9 0 において、上記停止表示の後に、図 1 8 2（c）に示すように、泡 B L が出現する演出が実行される。この泡 B L が出現する演出は前兆予告演出の一部を構成する。泡 B L が出現する演出は、前兆予告演出（1 回目）の場合と同様に、泡音とともに泡 B L が表示される演出である。

30

【 2 0 2 8 】

まとめると、特 1 保留 4 についての当たり抽選の抽選結果が大当たり当選である場合に、特 1 保留 3 についての変動停止時に、図柄表示装置 4 1 の表示面 4 1 a 内にチャンス目に対応した図柄の組み合わせが停止表示され、その停止表示中に泡音とともに泡 B L が出現する演出が実行される。このチャンス目に対応した図柄の組み合わせが停止表示され、その停止表示中に泡音とともに泡 B L が出現する演出が、前兆予告演出（3 回目）に該当する。すなわち、この例示によれば、特 1 保留 1 についての変動停止時に前兆予告演出（1 回目）が実行されたこと、および特 1 保留 2 についての変動停止時に前兆予告演出（2 回目）が実行されたことに続いて、特 1 保留 3 についての変動停止時にも前兆予告演出（3 回目）が実行される。前兆予告演出が連続して発生すると、当たり抽選において大当たり当選する期待度が高くなる。なお、期待度とは、大当たり当選する確率の高さを意味する。

40

【 2 0 2 9 】

図 1 8 3 は、前兆予告演出の出現回数と実行予定演出との関係を示す説明図である。図示するように、前兆予告演出の出現回数が 1 回目および 2 回目においては、特 1 保留内の保留情報によって実行する演出（すなわち、実行予定演出）としてノーマルリーチ以上のリーチ演出が設定されている。前兆予告演出の出現回数が 3 回目においては、特 1 保留内

50

の保留情報によって実行する演出（実行予定演出）としてスーパーリーチ以上のリーチ演出が設定されている。これに対して、前兆予告演出の出現回数が４回目となると、特１保留内の保留情報によって実行する演出（実行予定演出）としてスペシャルリーチからの大当たり当選確定が設定されている。

#### 【２０３０】

遊技者は、特１保留２についての変動停止時に前兆予告演出（２回目）が実行されたことに続いて、特１保留３の変動表示の後に、表示面４１ａのメイン表示領域ＭＡにチャンス目が出現し、そのチャンス目の図柄の組み合わせに重なって泡ＢＬが出現することを確認した場合に、各保留表示アイコンに対応した特１保留の中に、当たり抽選において大当たり当選する保留情報が存在することを、いっそう期待する。特に、前兆予告演出が３回連続していることから、スーパーリーチ以上のリーチ演出（すなわち、スーパーリーチまたはスペシャルリーチ）が実行されることが確定されることから、遊技者は当たり抽選において大当たり当選する可能性がさらに高まったといっそう期待する。

10

#### 【２０３１】

図１８４は、特１保留４についての変動表示、リーチ演出、停止表示を示す説明図である。図１８２に示した演出の実行後に、図１８４（ａ）に示すように、音声発光制御装置９０において、特１保留４についての当たり抽選の抽選結果を報知するための変動表示が実行される。具体的には、特１保留４に対応した表示アイコンＨ４が保留消化領域Ｄｍの内部に配置されており、この表示アイコンＨ４に対応した保留（保留情報）に基づいた当たり抽選の結果を報知するための変動が、表示面４１ａのメイン表示領域ＭＡに表示される。

20

#### 【２０３２】

音声発光制御装置９０において、上記特１保留４についての変動表示の後に、図１８４（ｂ）に示すように、図柄列Ｚ１および図柄列Ｚ３が停止表示され、図柄列Ｚ２において図柄の変動表示が行われることによってリーチ演出が実行される。ここでのリーチ演出は、スーパーリーチであることを示す演出となる。

#### 【２０３３】

音声発光制御装置９０において、上記リーチ演出の後に、図１８４（ｃ）に示すように、主制御装置６０による当たり抽選の結果が大当たり当選であることを告知する図柄の組み合わせが停止表示される。すなわち、図柄表示装置４１の表示画面に表示される複数の図柄列について、大当たり当選に対応した図柄の組み合わせが、有効ラインＬ１上に停止した状態で表示される。

30

#### 【２０３４】

図１８５は、上述した特１保留１～特１保留４についての一連の演出を時間軸に表すタイムチャートである。図示するように、特１保留１についての遊技回Ｕ１では、最初に、変動表示Ａ１１が実行される。変動表示Ａ１１は、図１８０（ａ）に示したものである。続いて、チャンス目を出現させる停止表示Ａ１２が実行される。停止表示Ａ１２は、図１８０（ｂ）に示したものである。続いて、泡の出現演出Ａ１３が実行される。泡の出現演出Ａ１３は、図１８０（ｃ）に示したものである。泡の出現演出Ａ１３の終了と共に、特１保留１についての遊技回Ｕ１が終了する。停止表示Ａ１２と泡の出現演出Ａ１３とによって、前兆予告演出（１回目）が構成される。

40

#### 【２０３５】

特１保留１についての遊技回Ｕ１に続く特１保留２についての遊技回Ｕ２では、最初に、変動表示Ｂ１１が実行される。変動表示Ｂ１１は、図１８１（ａ）に示したものである。続いて、チャンス目を出現させる停止表示Ｂ１２が実行される。停止表示Ｂ１２は、図１８１（ｂ）に示したものである。続いて、泡の出現演出Ｂ１３が実行される。泡の出現演出Ｂ１３は、図１８１（ｃ）に示したものである。泡の出現演出Ｂ１３の終了と共に、特１保留２についての遊技回Ｕ２が終了する。停止表示Ｂ１２と泡の出現演出Ｂ１３とによって、前兆予告演出（２回目）が構成される。

#### 【２０３６】

50

特 1 保留 2 についての遊技回 U 2 に続く特 1 保留 3 についての遊技回 U 3 では、最初に、変動表示 C 1 1 が実行される。変動表示 C 1 1 は、図 1 8 2 ( a ) に示したものである。続いて、チャンス目を出現させる停止表示 C 1 2 が実行される。停止表示 C 1 2 は、図 1 8 2 ( b ) に示したものである。続いて、泡の出現演出 C 1 3 が実行される。泡の出現演出 C 1 3 は、図 1 8 2 ( c ) に示したものである。泡の出現演出 C 1 3 の終了と共に、特 1 保留 3 についての遊技回 U 3 が終了する。停止表示 C 1 2 と泡の出現演出 C 1 3 とによって、前兆予告演出 ( 3 回目 ) が構成される。

【 2 0 3 7 】

特 1 保留 3 についての遊技回 U 3 に続く特 1 保留 4 についての遊技回 U 4 では、最初に、変動表示 D 1 1 が実行される。変動表示 D 1 1 は、図 1 8 4 ( a ) に示したものである。続いて、スーパーリーチ演出 D 1 2 が実行される。スーパーリーチ演出 D 1 2 は、図 1 8 4 ( b ) に示したものである。続いて、大当たり当選に対応した停止表示 D 1 3 が実行される。停止表示 D 1 3 は、図 1 8 4 ( c ) に示したものである。停止表示 D 1 3 の終了と共に、特 1 保留 4 についての遊技回 U 4 が終了する。

【 2 0 3 8 】

図 1 8 0 ~ 図 1 8 2、図 1 8 4、図 1 8 5 を用いて説明してきた前兆予告演出の実行態様は、前述したように、トリガとなった特 1 保留が特 1 保留 4 であり、特 1 保留 4 についての当たり抽選の抽選結果が大当たり当選である場合のものである。本実施形態のパチンコ機 1 0 では、上記の前兆予告演出の実行態様以外にも、特 1 保留 1 ~ 特 1 保留 4 のうちのいずれがトリガとなったかと、トリガとなった特 1 保留についての、実行されるリーチ演出の内容や大当たり当選の有無によって、様々な態様によって前兆予告演出が実行される構成とした。具体的には、トリガとなった特 1 保留が特 1 保留 4 であり、特 1 保留 4 についての当たり抽選の抽選結果が外れであるがスーパーリーチが発生する場合に、特 1 保留 1 ~ 特 1 保留 3 についての遊技回 U 1 ~ 遊技回 U 3 のそれぞれで前兆予告演出が実行されうる構成とした。トリガとなった特 1 保留が特 1 保留 4 であり、特 1 保留 4 についての当たり抽選の抽選結果が外れであるがノーマルリーチが発生する場合に、特 1 保留 2 についての遊技回 U 2 と特 1 保留 3 についての遊技回 U 3 の両方、または特 1 保留 3 についての遊技回 U 3 のみで前兆予告演出が実行されうる構成とした。また、トリガとなった特 1 保留が特 1 保留 3 であり、特 1 保留 3 についての当たり抽選の抽選結果が外れであるがノーマルリーチが発生する場合に、特 1 保留 1 についての遊技回 U 1 と特 1 保留 2 についての遊技回 U 2 の両方、または特 1 保留 2 についての遊技回 U 2 のみで前兆予告演出が実行されうる構成とした。また、トリガとなった特 1 保留が特 1 保留 2 であり、特 1 保留 2 についての当たり抽選の抽選結果が外れであるがノーマルリーチが発生する場合に、特 1 保留 1 についての遊技回 U 1 で前兆予告演出が実行されうる構成とした。また、トリガとなった特 1 保留が特 1 保留 3 であり、特 1 保留 3 についての当たり抽選の抽選結果が大当たり当選である場合に、特 1 保留 1 についての遊技回 U 1 と特 1 保留 2 についての遊技回 U 2 の両方、または特 1 保留 2 についての遊技回 U 2 のみで前兆予告演出が実行されうる構成とした。要は、記憶された特 1 保留の中に、リーチ演出などの大当たり当選の期待度が高い演出を実行する ( 実行予定の ) 保留情報を有する特 1 保留が存在する場合に、当該特 1 保留より前に記憶された特 1 保留についての遊技回のうちの、トリガとなった特 1 保留に対して連なる、連続する複数の遊技回または一の遊技回において前兆予告演出を出現させればよく、その出現回数は、図 1 8 3 を用いて説明した前兆予告演出の出現回数と実行予定演出との関係に違反しないものであれば、いずれの数とすることもできる。

【 2 0 3 9 】

本実施形態のパチンコ機 1 0 では、音声発光制御装置 9 0 において実行される特 1 保留連続演出設定処理によって、前兆予告演出の実行態様を決定している。具体的には、特 1 保留連続演出設定処理によれば、第 1 始動口 3 3 または第 2 始動口 3 4 に遊技球が入球する毎に主制御装置 6 0 から送られてくる保留コマンドを受信し、当該保留コマンドから、リーチ演出などの大当たり当選の期待度が高いリーチ演出を実行する ( 実行予定の ) 保留情報を有する特 1 保留であると判定された場合に、当該リーチ演出の内容と、当該特 1 保

10

20

30

40

50



留の前に存在する特1保留情報の数とを、図183に示した前兆予告演出の出現回数と実行予定演出との関係を示すテーブルに付き合わせることで、当該特1保留の前に存在する特1保留情報のいずれで前兆予告演出を実行するかを決定する。例えば、トリガとなった特1保留が特1保留4であり、特1保留4についての当たり抽選の抽選結果が外れであるがノーナルリーチが発生する場合のように、特1保留2についての遊技回U2と特1保留3についての遊技回U3とで前兆予告演出を実行させる場合と、特1保留3についての遊技回U3で前兆予告演出を実行させる場合との2通りが採用可能な場合は、例えば抽選によって2通りのうちのいずれを採用するか、又はいずれも採用しないかを決定する。

#### 【2040】

なお、本実施形態のパチンコ機10では、前述したように、複数の前兆予告演出を出現させる場合に、トリガとなった特1保留に対して連なり、かつ複数の前兆予告演出は連続する構成としたが、これに対して変形例として、複数の前兆予告演出を実行する場合に、前兆予告演出は必ずしも連続する必要はなく、途中、前兆予告演出のない遊技回がある構成としても良い。

#### 【2041】

本実施形態のパチンコ機10において、図185に例示するように、特1保留1～特1保留4についての遊技回U1～U4の演出が途切れなく連続するのは、第2始動口34に遊技球が入球したことに基づいて記憶される特2保留が存在しない場合に限られる。先に説明したように、本実施形態のパチンコ機10では、特2保留が特1保留に優先して変動されることから、特1保留の変動中（上記例では、特1保留1の変動が開始されてから特1保留4の変動が開始される直前までの間）に、電動役物開放抽選に当選し、電動役物34aが開放し、第2始動口34に遊技球が入球した場合、当該入球によって取得された特2保留についての変動が特1保留についての変動に優先して実行され、遊技回U1～U4の保留連続演出が途切れてしまうことになる。

#### 【2042】

遊技回U1～U4の演出が途切れた場合の処理として、特2保留についての変動が終了した後に、未実行の（以下、「残りの」とも呼ぶ）特1保留についての保留連続演出を取り止める構成が考えられるが、この構成では、保留連続演出が途絶えたことへの違和感を遊技者に対して付与してしまうことになり、遊技の興趣を損ねてしまう問題が発生した。この問題を解決するために、本実施形態のパチンコ機10は、以下の構成を備える保留連続演出を実行する。

#### 【2043】

図186は、本実施形態のパチンコ機10で採用された保留連続演出の基本概念を示す説明図である。図186において、図185と同一の処理内容の部分については同一の符号を付している。ここでは、特1保留2の遊技回U2の途中で（時刻t1）、スルーゲート35a、35bを遊技球が通過したことによって行われた電動役物開放抽選において当選し、電動役物34aが開放し、第2始動口34に遊技球が入球した場合を想定している。本実施形態のパチンコ機10では、特1保留2の遊技回U2が終了した後に（時刻t2）、特2保留演出処理によって、第2始動口34への遊技球の入球に基づいて記憶された特2保留についての1または複数の遊技回VZを実行する。具体的には、音声発光制御装置90によって実行される特2保留演出処理によれば、特2保留についての保留コマンドを主制御装置60から受信した場合に、特1保留2の遊技回U2が終了した後に（時刻t2）、第2始動口34への遊技球の入球に基づいて記憶された特2保留についての1または複数の遊技回VZを実行する。

#### 【2044】

続いて、特2保留についての遊技回が終了した後に（時刻t3）、保留連続演出処理によって、特1保留2の遊技回U2が優先して実行されたことによって未実行となった残りの特1保留についての遊技回を実行する。すなわち、特1保留2の遊技回U2の途中で、第2始動口34に遊技球が入球して特2保留が貯まった場合に、当該特2保留についての遊技回VZを、残りの特1保留についての遊技回U3、U4に優先して実行し、特2保留

10

20

30

40

50

についての遊技回 V Z の終了後に、残りの特 1 保留についての遊技回 U 3、U 4 を実行する構成とした。但し、特 2 保留についての遊技回 V Z において表示する演出に従来とは相違する特徴がある。

【2045】

本実施形態のパチンコ機 10 では、特 2 保留についての遊技回 V Z の演出に含まれる所定演出として、下記の (i) ~ (iii) の演出を用意している。

(i) 特 1 連続演出継続用チャンス目演出

(ii) 特 1 連続演出継続用図柄同色演出

(iii) 特 2 専用演出

【2046】

所定演出として、上記 (i) ~ (iii) のうちのいずれを用いるかは、発明者による次の知見によって定めた。

【2047】

特 2 保留の変動を実行する契機となった電動役物開放抽選の抽選結果が電役短開放である場合には、電動役物 34a の開放時間は 0.6 秒と極めて短いことから、第 2 始動口 34 に入球する遊技球は 1 個であり、多くても 2 個である。このため、特 2 保留についての遊技回 V Z は、1 回の遊技回または 2 回の遊技回となる。この場合、遊技者は、特 2 保留についての遊技回 V Z が実行されている際にも、直前に実行された特 1 保留の遊技回 (図 186 の例では遊技回 U 2) を鮮明に覚えていることになる。そこで、発明者は、直前に実行された特 1 保留の遊技回において実行された前兆予告演出 (チャンス目出現 + 泡の出現演出) を、できる限りそのまま使うことで、演出の連続性を保ちたいと考えた。この直前に実行された特 1 保留の遊技回において実行された前兆予告演出のチャンス目出現が上記 (i) の特 1 連続演出継続用チャンス目演出に相当する。

【2048】

《4-4-3》特 1 連続演出継続用チャンス目演出：

特 1 連続演出継続用チャンス目演出について、次に説明する。ここでは、ケース 1 として説明する。

【2049】

図 187 は、ケース 1 における特 1 保留の様子を概念的に示す説明図である。図示するように、ケース 1 では、通常時において、特 1 保留 1 と特 1 保留 2 とが貯えられているものとする。主制御装置 60 は、第 1 始動口 33 に遊技球が入球する毎に先判定処理を実行し、今回の入球によって貯えられた特 1 保留の保留情報に基づいて、当たり抽選の当否判定、大当たりの種別の判定、リーチの発生の有無の判定、変動パターンの種別の判定などの判定を、当該保留情報が主制御装置 60 による当たり抽選の対象となるよりも前に行なう。その後、主制御装置 60 は、先判定処理の判定結果を保留コマンドとして設定し、当該保留コマンドを音声発光制御装置 90 に送信する。音声発光制御装置 90 は、保留コマンドを受信し、保留コマンドから、当たり抽選の当否結果、大当たりの種別、リーチ発生の有無、リーチ演出の内容 (リーチの種類) を特定する。リーチ演出の内容は変動パターンの種別から特定できる。図示の例では、特 1 保留 2 において、当たり抽選の結果が外れで、ノーマルリーチが発生すると判定されたものとする。音声発光制御装置 90 は、このノーマルリーチが発生すると判定される特 1 保留 2 についての保留コマンドを主制御装置 60 から受信したことをトリガとして保留連続演出処理を実行する。

【2050】

図 188 は、ケース 1 における、保留連続演出処理 (以下、特 1 保留連続演出処理と呼ぶ) によって実行される特 1 保留についての演出と、特 2 保留演出処理によって実行される特 2 保留についての演出とを説明するタイムチャートである。図示するように、まず、特 1 保留連続演出処理によって、特 1 保留 1 についての遊技回 U 11 が実行される。特 1 保留 1 についての遊技回 U 11 は、図 185 によって説明した特 1 保留 1 についての遊技回 U 1 と同一である。特 1 保留 1 についての遊技回 U 11 では、最初に、変動表示 A 11 が実行される。変動表示 A 11 は、図 180 (a) に示したものである。続いて、チャン

10

20

30

40

50

ス目を出現させる停止表示 A 1 2 が実行される。停止表示 A 1 2 は、図 1 8 0 ( b ) に示したものである。続いて、泡の出現演出 A 1 3 が実行される。泡の出現演出 A 1 3 は、図 1 8 0 ( c ) に示したものである。泡の出現演出 A 1 3 の終了と共に、特 1 保留 1 についての遊技回 U 1 1 が終了する。停止表示 A 1 2 と泡の出現演出 A 1 3 とによって、前兆予告演出 ( 1 回目 ) が構成される。

#### 【 2 0 5 1 】

この特 1 保留 1 についての遊技回 U 1 1 の途中で ( 時刻 t 1 1 )、スルーゲート 3 5 a , 3 5 b を遊技球が通過したことによって行われた電動役物開放抽選において電役短開放に当選し、電動役物 3 4 a が 0 . 6 秒間だけ開放し、第 2 始動口 3 4 に 1 個の遊技球が入球したとする。この場合に、特 1 保留 1 についての遊技回 U 1 1 の終了後に ( 時刻 t 1 2 )、第 2 始動口 3 4 に遊技球が入球したに基づいて記憶された特 2 保留 1 についての遊技回 V 1 1 が実行開始される。特 2 保留 1 についての遊技回 V 1 1 の実行は、音声発光制御装置 9 0 による特 2 保留演出処理によって実行される。特 2 保留演出処理によれば、特 2 保留 1 についての遊技回 V 1 1 を実行開始するにあたり、特 2 保留の変動を実行する契機となった電動役物開放抽選の抽選結果がいずれであるかの第 1 判定を行い、第 1 判定によって、電動役物開放抽選の抽選結果が電役短開放であると判定された場合に、後述する第 2 判定を行う。そして、第 2 判定の判定結果が肯定である場合に、特 2 保留 1 についての遊技回 V 1 1 において、上記 ( i ) の特 1 連続演出継続用チャンス目演出を表示させる。本実施形態のパチンコ機 1 0 では、特 1 連続演出継続用チャンス目演出は、直前に実行された特 1 保留について遊技回 ( ケース 1 の場合、遊技回 U 1 1 ) において実行された前兆予告演出のチャンス目出現の演出 ( 画像 ) と同一のものとした。

#### 【 2 0 5 2 】

すなわち、特 1 保留 1 についての遊技回 U 1 1 に続いて実行される特 2 保留 1 についての遊技回 V 1 1 では、最初に、特 2 保留 1 についての変動表示 1 1 が実行される。続いて、チャンス目を出現させる停止表示 A 1 2 が実行される。停止表示 A 1 2 は、遊技回 U 1 1 において実行された停止表示 A 1 2 と同一のものであり、同一の符号を付した。停止表示 A 1 2 は、図 1 8 0 ( b ) に示したものである。すなわち、図 1 8 0 ( b ) に示した画像が特 1 連続演出継続用チャンス目演出に相当する。続いて、泡の出現演出 A 1 3 が実行される。泡の出現演出 A 1 3 は、遊技回 U 1 1 において実行された停止表示と同一のものであり、同一の符号を付した。泡の出現演出 A 1 3 は、図 1 8 0 ( c ) に示したものである。泡の出現演出 A 1 3 の終了と共に、特 2 保留 1 についての遊技回 V 1 1 が終了する。遊技者から見たとき、停止表示 A 1 2 によって出現した特 1 連続演出継続用チャンス目演出と泡の出現演出 A 1 3 とによって、前兆予告演出 ( 2 回目 ) が出現したと認識される。

#### 【 2 0 5 3 】

続いて、特 2 保留 1 についての遊技回 V 1 1 の終了後に ( 時刻 t 1 3 )、特 1 保留連続演出処理によって、特 1 保留 2 についての遊技回 U 1 2 が実行開始される。遊技回 U 1 2 では、最初に、変動表示 E 1 1 が実行される。続いて、ノーマルリーチ演出 E 1 2 が実行される。続いて、当たり抽選の当否結果が外れであることに対応した停止表示 E 1 3 が実行される。停止表示 E 1 3 の終了と共に、特 1 保留 2 についての遊技回 U 1 2 が終了する。特 1 保留 2 についての遊技回 U 1 2 の内容については、特 1 保留 1 についての遊技回 U 1 1 の途中で第 2 始動口 3 4 に遊技球が入球しなかった場合と、同一の内容となっている。

#### 【 2 0 5 4 】

まとめると、特 1 保留 2 における当たり抽選の結果が外れで、ノーマルリーチ発生となるケース 1 では、最初に、特 1 保留 1 についての遊技回 U 1 1 が実行され、当該遊技回 U 1 1 において、チャンス目と泡 B L が出現する前兆予告演出 ( 1 回目 ) が実行される。特 1 保留 1 についての遊技回 U 1 の途中で第 2 始動口 3 4 に遊技球が入球した場合、その入球したことによって取得された特 2 保留 1 についての遊技回 V 1 1 が遊技回 U 1 1 に続いて実行され、当該遊技回 V 1 1 において、特 1 連続演出継続用チャンス目演出であるチャンス目と泡 B L とが出現する前兆予告演出 ( 2 回目 ) が実行される。そして、特 2 保留 1 についての遊技回 V 1 1 に続いて、特 1 保留 2 についての遊技回 U 1 2 が実行され、当該

遊技回 U 1 2 において、ノーマルリーチ演出と、外れに対応した停止表示がなされる。すなわち、前兆予告演出が 2 回続いて、最終的にノーマルリーチの外れとなる、この保留連続演出によるトリガとなった特 1 保留 2 までの演出の流れは、図 1 8 3 に示した、前兆予告演出の出現回数と実行予定演出との関係に違反するものではない（整合する）。

#### 【 2 0 5 5 】

上述したように、保留連続演出による、トリガとなった特 1 保留 2 までの演出の流れが、前兆予告演出の出現回数と実行予定演出との関係に違反するものでないのは、特 1 保留 1 についての遊技回 U 1 の途中で特 2 保留 1 についての遊技回 V 1 1 が追加されることによって前兆予告演出が 1 回、増えたとしても、上記関係に違反しないケースに限り、上記特 2 保留 1 についての遊技回 V 1 1 で前兆予告演出を出現させるように構成したためである。具体的には、特 1 保留の遊技回の途中で貯えられた特 2 保留についての演出を特 1 連続演出継続用チャンス目演出を含む演出とした場合に、トリガとなった特 1 保留についての演出までの保留連続演出の一連の流れが、図 1 8 3 に示した、前兆予告演出の出現回数と実行予定演出との関係に整合するか否かを第 2 判定として判定し、第 2 判定において肯定された場合に限り、上記特 2 保留 1 についての遊技回 V 1 1 で前兆予告演出を出現させるように構成したためである。第 2 判定は、特 1 保留の有する保留情報、具体的には、特 1 保留 1 ～ 特 1 保留 4 のうちのいずれがトリガとなったかと、トリガとなった特 1 保留についての実行予定演出とによって判定できる。例えば、このケース 1 のように、トリガとなった特 1 保留（特 1 保留 4）についての実行予定演出がノーマルリーチであり、トリガとなった特 1 保留（特 1 保留 4）の前に実行される遊技回で前兆予告演出が 1 回実行されている場合には、特 1 保留の遊技回の途中で貯えられた特 2 保留に基づく遊技回の演出を特 1 連続演出継続用チャンス目演出を含む演出としたとしても、図 1 8 3 に示した、前兆予告演出の出現回数と実行予定演出との関係に違反しない（整合する）ことから、第 2 判定の判定結果は肯定となる。一方、トリガとなった特 1 保留（特 1 保留 4）についての実行予定演出がノーマルリーチであり、トリガとなった特 1 保留（特 1 保留 4）の前に実行される遊技回で前兆予告演出が 2 回実行されている場合に、特 1 保留の遊技回の途中で貯えられた特 2 保留についての演出を特 1 連続演出継続用チャンス目演出を含む演出とすると、トリガとなった特 1 保留においてノーマルリーチ演出を行う前に 3 回の前兆予告演出が実行されることになり、図 1 8 3 に示した、前兆予告演出の出現回数と実行予定演出との関係に違反することになり、第 2 判定の判定結果は否定となる。

#### 【 2 0 5 6 】

以上、説明してきたように、ケース 1 の場合に、前兆予告演出が 2 回続いて、最終的にノーマルリーチで外れとなる演出となることから、図 1 8 3 に示した前兆予告演出の出現回数と実行予定演出との関係に違反せず、遊技者に対して何ら違和感を付与するようなことがない。したがって、本実施形態のパチンコ機 1 0 では、興趣向上を図ることができる。

#### 【 2 0 5 7 】

なお、上記ケース 1 では、電役短開放に当選した際に、第 2 始動口 3 4 に 1 個の遊技球が入球するものとしたが、第 2 始動口 3 4 に 2 個の遊技球が入球する場合にも、特 2 保留 1 および特 2 保留 2 についての各遊技回において特 1 連続演出継続用チャンス目演出を表示させる構成としてもよい。この場合にも、特 1 保留の有する保留情報に基づく第 2 判定において肯定判定されることで、特 1 連続演出継続用チャンス目演出を表示させることが可能となる。

#### 【 2 0 5 8 】

《 4 - 4 - 4 》特 1 連続演出継続用図柄同色演出：

上記 (ii) の特 1 連続演出継続用図柄同色演出について、次に説明する。ここでは、ケース 2 として説明する。

#### 【 2 0 5 9 】

図 1 8 9 は、ケース 2 における特 1 保留の様子を概念的に示す説明図である。図示するように、ケース 2 では、通常時において、特 1 保留 1 から特 1 保留 4 までの 4 つの特 1 保留が貯えられているものとする。主制御装置 6 0 は、第 1 始動口 3 3 に遊技球が入球する

毎に先判定処理を実行し、今回の入球によって貯えられた特１保留の保留情報に基づいて、当たり抽選の当否判定、大当たりの種別の判定、リーチの発生の有無の判定、変動パターンの種別の判定などの判定を、当該保留情報が主制御装置６０による当たり抽選の対象となるよりも前に行なう。その後、主制御装置６０は、先判定処理の判定結果を保留コマンドとして設定し、当該保留コマンドを音声発光制御装置９０に送信する。音声発光制御装置９０は、保留コマンドを受信し、保留コマンドから、当たり抽選の当否結果、大当たりの種別、リーチ発生の有無、リーチ演出の内容（リーチの種類）を特定する。リーチ演出の内容は変動パターンの種別から特定できる。図示の例では、特１保留４において、当たり抽選の結果が外れで、スーパーリーチが発生すると判定されたものとする。音声発光制御装置９０は、このスーパーリーチが発生すると判定される特１保留４についての保留

10

#### 【２０６０】

図１９０は、ケース２における、特１保留連続演出処理によって実行される特１保留についての演出と、特２保留演出処理によって実行される特２保留についての演出とを説明するタイムチャートである。図示するように、まず、特１保留連続演出処理によって、特１保留１についての遊技回Ｕ２１が実行される。特１保留１についての遊技回Ｕ２１は、図１８５によって説明した特１保留１についての遊技回Ｕ１と同一である。特１保留１についての遊技回Ｕ２１では、最初に、変動表示Ａ１１が実行される。変動表示Ａ１１は、図１８０（ａ）に示したものである。続いて、チャンス目を出現させる停止表示Ａ１２が

20

#### 【２０６１】

特１保留連続演出処理によって、特１保留１についての遊技回Ｕ２１に続いて特１保留２についての遊技回Ｕ２２が実行される。特１保留２についての遊技回Ｕ２２は、図１８５によって説明した特１保留２についての遊技回Ｕ２と同一である。特１保留２についての遊技回Ｕ２２では、最初に、変動表示Ｂ１１が実行される。変動表示Ｂ１１は、図１８１（ａ）に示したものである。続いて、チャンス目を出現させる停止表示Ｂ１２が

30

#### 【２０６２】

特２保留演出処理によれば、特２保留１についての遊技回Ｖ２１を実行開始するにあたり、特２保留の変動を実行する契機となった電動役物開放抽選の抽選結果がいずれであるかの第１判定を行い、第１判定によって、電動役物開放抽選の抽選結果が電役短開放であると判定された場合に、先に説明した第２判定を行う。そして、第２判定の判定結果が否定である場合に、特２保留１についての遊技回Ｖ２１において、上記（ii）の特１連続演出継続用図柄同色演出を表示させる。すなわち、特２保留の変動を実行する契機となった電動役物開放抽選の抽選結果が電役短開放であり、かつ、特１保留の遊技回の途中で貯えられた特２保留についての演出を特１連続演出継続用チャンス目演出を含む演出とした場合

40

50

に、トリガとなった特1保留(ケース2では、特1保留4が該当)についての演出までの保留連続演出の一連の流れが、図183に示した、前兆予告演出の出現回数と実行予定演出との関係に違反する場合に、特2保留1についての遊技回V21において、特1連続演出継続用図柄同色演出を表示させる。

#### 【2063】

具体的には、特1保留2についての遊技回U22に続いて実行される特2保留1についての遊技回V21では、最初に、特2保留1についての変動表示11が実行される。続いて、図柄同色の停止表示12が実行される。図柄同色とは、図柄表示装置41の表示面41aにおいて有効ラインL1上に停止した状態で形成される3つの図柄が異なる数字であるが、3つの図柄の色が同一の色となる状態を言う。具体的には、数字の1, 2, 3を示す図柄が緑色であることから、数字の1, 2, 3を示す図柄の組合せが図柄同色となる。また、数字の4, 5, 6を示す図柄が赤色であることから、数字の4, 5, 6を示す図柄の組合せについても図柄同色となりうる。数字の7, 8, 9を示す図柄が金色であることから、数字の7, 8, 9を示す図柄の組合せについても図柄同色となりうる。そして、図柄同色の色と実行予定演出とが予め対応づけられている。

10

#### 【2064】

図191は、図柄同色の色と実行予定演出との関係を示す説明図である。図示するように、緑色に対し実行予定演出としてノーマルリーチ以上のリーチ演出が設定されており、赤色に対し実行予定演出としてスーパーリーチ以上のリーチ演出が設定されており、金色に対し実行予定演出としてスペシャルリーチからの大当たり当選確定が設定されている。こうした構成の図柄同色の画像が、特1連続演出継続用図柄同色演出に該当する。

20

#### 【2065】

図190に示すように、特2保留演出処理によれば、停止表示12を実行するに際し、直前に実行された特1保留についての遊技回(ケース2の場合、特1保留2についての遊技回U21)において実行された前兆予告演出が何回目の出現回数にあたるかを特定し、特定した出現回数に対応づけられた実行予定演出と同一の実行予定演出となる図柄同色の色を、前兆予告演出の出現回数と実行予定演出との関係を示すテーブル(図183)と図柄同色の色と実行予定演出との関係を示すテーブル(図191)とを参照することによって特定し、その特定した図柄同色の色をもって特1連続演出継続用図柄同色演出を表示させる。具体的には、直前に実行された特1保留について遊技回(ケース2の場合、特1保留2についての遊技回U21)における前兆予告演出は2回目であることから、図183に示したテーブルから、直前に実行された特1保留について遊技回における前兆予告演出による実行予定演出はノーマルリーチであることが特定され、図191に示したテーブルから、特1連続演出継続用図柄同色演出における図柄同色の色は、ノーマルリーチに対応した緑色であることが特定される。この緑色をもって特1連続演出継続用図柄同色演出を表示させる。これにより、特1連続演出継続用図柄同色演出が表示された場合の期待度が、直前に実行された特1保留2についての遊技回U22において前兆予告演出が出現した場合の期待度とが同一となる。

30

#### 【2066】

図192は、特2保留1についての遊技回V21において実行される一連の演出を示す説明図である。保留消化領域Dmに位置する保留表示アイコンH11は、特2保留1に対応したものである。図192(a)は変動表示11の際に表示面41aに表示される演出であり、図192(b)は停止表示12の際に表示面41aに表示される演出である。図192(b)に示すように、停止表示12の際に、緑色の図柄同色となった特1連続演出継続用図柄同色演出が実行される。具体的には、有効ラインL1上に停止した状態で形成される3つの図柄が、数字の1を示す図柄と数字の2を示す図柄と数字の3を示す図柄の組合せ、例えば「312」となる。

40

#### 【2067】

図190に戻り、上記停止表示12の終了と共に、特2保留1についての遊技回V21が終了する。

50

## 【 2 0 6 8 】

特 2 保留 1 についての遊技回 V 2 1 の終了後に (時刻 t 2 3)、特 1 保留連続演出処理によって、特 1 保留 3 についての遊技回 U 2 3 が実行される。特 1 保留 3 についての遊技回 U 2 3 は、図 1 8 5 によって説明した特 1 保留 3 についての遊技回 U 3 と同一である。特 1 保留 3 についての遊技回 U 2 3 では、最初に、変動表示 C 1 1 が実行される。変動表示 C 1 1 は、図 1 8 2 ( a ) に示したものである。続いて、チャンス目を出現させる停止表示 C 1 2 が実行される。停止表示 C 1 2 は、図 1 8 2 ( b ) に示したものである。続いて、泡の出現演出 C 1 3 が実行される。泡の出現演出 C 1 3 は、図 1 8 2 ( c ) に示したものである。泡の出現演出 C 1 3 の終了と共に、特 1 保留 3 についての遊技回 U 2 3 が終了する。停止表示 C 1 2 と泡の出現演出 C 1 3 とによって、前兆予告演出 ( 3 回目 ) が構成される。

10

## 【 2 0 6 9 】

特 1 保留 3 についての遊技回 U 2 3 の終了後に (時刻 t 2 4)、特 1 保留連続演出処理によって、特 1 保留 4 についての遊技回 U 2 4 が実行される。特 1 保留 4 についての遊技回 U 2 4 は、図 1 8 5 によって説明した特 1 保留 4 についての遊技回 U 4 と同一である。特 1 保留 4 についての遊技回 U 2 4 では、最初に、変動表示 F 1 1 が実行される。続いて、スーパーリーチ演出 F 1 2 が実行される。続いて、当たり抽選の当否結果が外れであることに対応した停止表示 F 1 3 が実行される。停止表示 F 1 3 の終了と共に、特 1 保留 4 についての遊技回 U 2 4 が終了する。特 1 保留 4 についての遊技回 U 2 4 の内容については、特 1 保留 2 についての遊技回 U 2 2 の途中で第 2 始動口 3 4 に遊技球が入球しなかった場合と、同一の内容となっている。

20

## 【 2 0 7 0 】

まとめると、特 1 保留 4 における当たり抽選の結果が外れで、スーパーリーチ発生となるケース 2 では、最初に、特 1 保留 1 についての遊技回 U 2 1 が実行され、当該遊技回 U 2 1 において、チャンス目と泡 B L が出現する前兆予告演出 ( 1 回目 ) が実行される。次いで、特 1 保留 2 についての遊技回 U 2 2 が実行され、当該遊技回 U 2 2 において、チャンス目と泡 B L が出現する前兆予告演出 ( 2 回目 ) が実行される。特 1 保留 2 についての遊技回 U 2 2 の途中で第 2 始動口 3 4 に遊技球が入球した場合、その入球したことによって取得された特 2 保留 1 についての遊技回 V 2 1 が遊技回 U 2 1 に続いて実行され、当該遊技回 V 2 1 において、特 1 連続演出継続用図柄同色演出である停止表示 1 2 が実行される。特 1 連続演出継続用図柄同色演出における図柄同色の色は、緑色であり、この緑色に対応づけられた実行予定演出 (図 1 9 1 を参照) と、特 2 保留 1 についての遊技回 V 2 1 の以前に実行されたチャンス目を含む前兆予告演出の出現回数に対応づけられた実行予定演出 (図 1 8 3 を参照) とが一致するように構成されている。特 2 保留 1 についての遊技回 V 2 1 の終了後に、特 1 保留 3 についての遊技回 U 2 3 が実行され、当該遊技回 U 2 3 において、チャンス目と泡 B L が出現する前兆予告演出 ( 3 回目 ) が実行される。次いで、特 1 保留 4 についての遊技回 U 2 4 が実行され、当該遊技回 U 2 4 において、スーパーリーチ演出と、外れに対応した停止表示がなされる。

30

## 【 2 0 7 1 】

以上、説明してきたように、ケース 2 の場合に、チャンス目を含む前兆予告演出が 2 回続いて、その後に、緑色の図柄同色の演出が実行され、その後、チャンス目を含む前兆予告演出が 1 回 (合計 3 回) 続いて、最終的にスーパーリーチで外れとなる演出が実行されることになる。遊技者は一連の演出を見たときに、チャンス目を含む前兆予告演出が 2 回出現したことで、実行予定演出がノーマルリーチ以上であることを認識し、図柄同色の色が緑色となったことで、実行予定演出がノーマルリーチ以上であることを再度確認し、続いて、チャンス目を含む前兆予告演出が 3 回目となったことで、実行予定演出がスーパーリーチ以上であることを認識し、最終的にスーパーリーチで外れとなったことを知る。この結果、遊技者は、何ら違和感を受けることがなく、予告演出に対する信頼度が向上する。次に、比較例 1 を説明し、比較例 1 に対する本実施形態のパチンコ機 1 0 の優れた点を説明する。

40

50

## 【 2 0 7 2 】

図 1 9 3 は、比較例 1 を示すタイムチャートである。比較例 1 は、本実施形態のパチンコ機 1 0 におけるケース 2 の場合（図 1 9 0 を参照）と比較して、次の点が相違する。本実施形態のパチンコ機 1 0 におけるケース 2 では、特 1 保留 2 についての遊技回 U 2 2 の実行中に第 2 始動口 3 4 に遊技球が入球したことに基づいて実行された特 2 保留 1 についての遊技回 V 2 1 において、特 1 連続演出継続用図柄同色演出を実行する構成としたが、これに対して、比較例 1 では、特 1 保留 2 についての遊技回 U 2 2 の実行中に第 2 始動口 3 4 に遊技球が入球したことに基づいて実行された特 2 保留 1 についての遊技回 V 2 1 X において、特 1 連続演出継続用チャンス目演出を実行する構成とした。

## 【 2 0 7 3 】

すなわち、特 1 保留 2 についての遊技回 U 2 2 に続いて実行される特 2 保留 1 についての遊技回 V 2 1 X では、最初に、特 2 保留 1 についての変動表示 1 1 が実行される。続いて、チャンス目を出現させる停止表示 B 1 2 が実行される。停止表示 B 1 2 は、遊技回 U 2 2 において実行された停止表示 B 1 2 と同一のものであり、同一の符号を付した。停止表示 B 1 2 が特 1 連続演出継続用チャンス目演出に相当する。続いて、泡の出現演出 B 1 3 が実行される。泡の出現演出 B 1 3 は、遊技回 U 2 2 において実行された演出と同一のものであり、同一の符号を付した。遊技者から見たとき、停止表示 B 1 2 よって出現した特 1 連続演出継続用チャンス目演出と泡の出現演出 B 1 3 とによって、前兆予告演出（3 回目）が出現したと認識される。その後、特 2 保留 1 についての遊技回 V 2 1 X の終了後に実行される特 1 保留 3 についての遊技回 U 2 3 で、前兆予告演出（4 回目）が出現したと認識される。特 2 保留 1 についての遊技回 V 2 1 X の終了後に実行される特 1 保留 4 ついての遊技回 U 2 4 は、ケース 2 の場合（図 1 9 0 を参照）の遊技回 U 2 4 と同一である。この比較例 1 によれば、特 2 保留 1 についての遊技回 V 2 1 X を実行開始するにあたり、特 2 保留の変動を実行する契機となった電動役物開放抽選の抽選結果がいずれであるかの第 1 判定を実行するだけでよく（第 2 判定は不要）、第 1 判定の判定結果が電役短開放である場合に、特 2 保留 1 についての遊技回 V 2 1 X において、一律に特 1 連続演出継続用チャンス目演出を実行させればよく、制御が容易となる。

## 【 2 0 7 4 】

しかしながら、比較例 1 では、チャンス目を含む前兆予告演出が 4 回連続で出現した後に、スーパーリーチで外れる演出が実行されることになる。この一連の演出は、図 1 8 3 に示した前兆予告演出の出現回数と実行予定演出との関係に違反するものであり、この関係を憶えている遊技者に対して違和感を付与することになる。より具体的には、チャンス目を含む前兆予告演出が 4 回連続で出現したことを認識した熟練の遊技者は、「このパチンコ機 1 0 でチャンス目を含む前兆予告演出が 4 回連続で出現した場合にはスペシャルリーチ演出が実行された後に確実に大当たり当選するので、この遊技回 U 2 4 では、スペシャルリーチ演出が実行された後に確実に大当たり当選することになるはずだ」と大いに期待し、遊技回 U 2 4 の結果を心待ちすることになる。しかしながら、この比較例 1 では、チャンス目を含む前兆予告演出が 4 回連続で出現したにもかかわらず、遊技回 U 2 4 においてスペシャルリーチ演出ではなくスーパーリーチ演出が実行され、さらに、抽選結果は外れとなってしまう。したがって、遊技者は、期待を裏切られてしまい、「このパチンコ機 1 0 の演出は信用することができない」といった感情を抱いてしまうことになる。この結果、比較例 1 によれば、予告演出に対する信頼度が低下することになる。

## 【 2 0 7 5 】

一方、本実施形態のパチンコ機 1 0 によれば、先に説明したように、一連の演出に対して遊技者は何ら違和感を受けることがないことから、予告演出に対する信頼度を高めることができる。

## 【 2 0 7 6 】

なお、ケース 2 では、電役短開放に当選した際に、第 2 始動口 3 4 に 1 個の遊技球が入球するものとしたが、第 2 始動口 3 4 に 2 個の遊技球が入球する場合にも、特 2 保留 1 および特 2 保留 2 についての各遊技回において特 1 連続演出継続用図柄同色演出を表示させ

10

20

30

40

50



る構成としてもよい。なお、特２保留２についての遊技回における特１連続演出継続用図柄同色演出は、特２保留１についての遊技回における特１連続演出継続用図柄同色演出と同一である。この場合にも、第２判定の判定結果が否定となることで、特１連続演出継続用図柄同色演出を表示させることが可能となる。なお、この変形例において、特２保留１および特２保留２についての遊技回のうちのいずれか一方で、特１連続演出継続用図柄同色演出を表示させる構成としてもよい。

#### 【２０７７】

また、本実施形態のパチンコ機１０におけるケース２によれば、特２保留１についての遊技回Ｖ２１において特１連続演出継続用図柄同色演出を表示する構成としたが、これに対して変形例として、特２保留１についての遊技回Ｖ２１においては特１連続演出継続用チャンス目演出を表示し、特２保留１についての遊技回Ｖ２１の終了後に実行される特１保留についての遊技回Ｕ２３において実行予定だった特１連続演出継続用チャンス目演出を特１連続演出継続用図柄同色演出に切り替えて表示する構成としても良い。この場合の特１連続演出継続用図柄同色演出の色は、特１保留についての遊技回Ｕ２３の開始前までに実行されたチャンス目の演出の出現回数に対応づけられた色とする。具体的には、チャンス目の演出の出現回数は３回であるから、図柄同色の色を赤色とする。この変形例によれば、本実施形態のパチンコ機１０と同様に、通常時における電動役物開放抽選において電役短開放に当選して特２保留についての遊技回が実行された場合に、当該特２保留についての遊技回の終了後に連続して実行される特１保留についての遊技回で、保留連続演出によるリーチ演出などの大当たり当選の期待度を再度確認することができ、その上、一連の演出に対して遊技者は何ら違和感を受けることがないことから、予告演出に対する信頼度を高めることができる。

#### 【２０７８】

上記変形例をさらに変形したものとして、特２保留１についての遊技回Ｖ２１において特１連続演出継続用図柄同色演出を表示させ、特２保留１についての遊技回Ｖ２１の終了後に実行される特１保留についての遊技回Ｕ２３において特１連続演出継続用図柄同色演出を表示する構成としても良い。この場合の特１連続演出継続用図柄同色演出の色は、特２保留１についての遊技回Ｖ２１の開始前に実行された特１保留についての遊技回において出現させたチャンス目を含む前兆予告演出の出現回数に対応づけられた色とする。特１連続演出継続用図柄同色演出は、出現回数によって実行予定演出が変化するものでないことから、複数回続けて特１連続演出継続用図柄同色演出を表示することを許容できる。

#### 【２０７９】

上記（ｉ）の特１連続演出継続用チャンス目演出、上記（ii）の特１連続演出継続用図柄同色演出共に、特１保留連続演出を継続するための演出と言える。特１連続演出継続用チャンス目演出または特１連続演出継続用図柄同色演出を実行する条件の一つが、第１判定の判定結果が電役短開放であることに鑑みると、特１連続演出継続用チャンス目演出または特１連続演出継続用図柄同色演出が実行される期間が短期間（特２の保留個数が少ない）であるため、特１連続演出継続用チャンス目演出および特１連続演出継続用図柄同色演出は、特１保留連続演出を継続するための演出と言える。

#### 【２０８０】

《４－４－５》特２専用演出：

上記（iii）の特２専用演出について、次に説明する。ここでは、ケース３として説明する。

#### 【２０８１】

図１９４は、ケース３における特１保留の様子を概念的に示す説明図である。図示するように、ケース３では、通常時において、特１保留１から特１保留４までの４つの特１保留が貯えられているものとする。主制御装置６０は、第１始動口３３に遊技球が入球する毎に先判定処理を実行し、今回の入球によって貯えられた特１保留の保留情報に基づいて、当たり抽選の当否判定、大当たりの種別の判定、リーチの発生の有無の判定、変動パターンの種別の判定などの判定を、当該保留情報が主制御装置６０による当たり抽選の対象

となるよりも前に行なう。その後、主制御装置 60 は、先判定処理の判定結果を保留コマンドとして設定し、当該保留コマンドを音声発光制御装置 90 に送信する。音声発光制御装置 90 は、保留コマンドを受信し、保留コマンドから、当たり抽選の当否結果、当たりの種別、リーチ発生の有無、リーチ演出の内容（リーチの種類）を特定する。リーチ演出の内容は変動パターンの種別から特定できる。図示の例では、特 1 保留 4 において、当たり抽選の結果が外れで、スーパーリーチが発生すると判定されたものとする。音声発光制御装置 90 は、このスーパーリーチが発生すると判定される特 1 保留 4 についての保留コマンドを主制御装置 60 から受信したことをトリガとして特 1 保留連続演出処理を実行する。

#### 【2082】

図 195 は、ケース 3 における、特 1 保留連続演出処理によって実行される特 1 保留についての演出と、特 2 保留演出処理によって実行される特 2 保留についての演出とを説明するタイムチャートである。図示するように、まず、特 1 保留連続演出処理によって、特 1 保留 1 についての遊技回 U31 が実行される。特 1 保留 1 についての遊技回 U31 は、図 185 によって説明した特 1 保留 1 についての遊技回 U1 と同一である。特 1 保留 1 についての遊技回 U31 では、最初に、変動表示 A11 が実行される。変動表示 A11 は、図 180 (a) に示したものである。続いて、チャンス目を出現させる停止表示 A12 が実行される。停止表示 A12 は、図 180 (b) に示したものである。続いて、泡の出現演出 A13 が実行される。泡の出現演出 A13 は、図 180 (c) に示したものである。泡の出現演出 A13 の終了と共に、特 1 保留 1 についての遊技回 U31 が終了する。停止表示 A12 と泡の出現演出 A13 とによって、前兆予告演出（1 回目）が構成される。

#### 【2083】

特 1 保留連続演出処理によって、特 1 保留 1 についての遊技回 U31 に続いて特 1 保留 2 についての遊技回 U32 が実行される。特 1 保留 2 についての遊技回 U32 は、図 185 によって説明した特 1 保留 2 についての遊技回 U2 と同一である。特 1 保留 2 についての遊技回 U32 では、最初に、変動表示 B11 が実行される。変動表示 B11 は、図 181 (a) に示したものである。続いて、チャンス目を出現させる停止表示 B12 が実行される。停止表示 B12 は、図 181 (b) に示したものである。続いて、泡の出現演出 B13 が実行される。泡の出現演出 B13 は、図 181 (c) に示したものである。泡の出現演出 B13 の終了と共に、特 1 保留 3 についての遊技回 U32 が終了する。停止表示 B12 と泡の出現演出 B13 とによって、前兆予告演出（2 回目）が構成される。

#### 【2084】

この特 1 保留 2 についての遊技回 U32 の途中で（時刻 t31）、スルーゲート 35a, 35b を遊技球が通過したことによって行われた電動役物開放抽選において電役長開放に当選した場合に、電動役物 34a は長時間（5 秒間）開放する。その長時間、開放している間に、第 2 始動口 34 に 5 個以上の遊技球が入球したとする。先に説明したように、特 2 保留の最大個数（上限数）は 4 個であることから、電動役物 34a の 5 秒間の開放の間に最大、5 個の特 2 保留が貯えられる。4 個でないのは、最初に入球した遊技球の変動が開始している間に、5 個目の特 2 保留が貯えられる可能性があるためである。これによって、特 2 保留に基づく遊技回として、予め定められた特 2 保留の上限数以上（ここでは、5 個としたが、6 個、7 個等となることもありうる）の遊技回が実行可能となる。本実施形態のパチンコ機 10 によれば、上記電動役物 34a が長時間（5 秒間）開放している間に、第 2 始動口 34 に遊技球をできるだけ多く入球させることを遊技者に対して促すために、特別な演出を実行している。本実施形態では、この演出をチャージ演出と呼ぶことにする。

#### 【2085】

図 196 は、チャージ演出の内容を表す説明図である。ここで、電動役物開放抽選において電役長開放に当選したタイミングは、遊技回 U32 における変動表示 B11 が実行されているときであるものとする。図示するように、この変動表示 B11 に重なって、チャージ演出が表示される。本実施形態では、チャージ演出として、女性キャラクター WM が

10

20

30

40

50

登場し、女性キャラクターWMが「チャージ中だよ」と叫ぶ演出を行う。チャージ演出は、電動役物34aが閉状態となるまで実行される。

【2086】

なお、このチャージ演出は、あくまでも一例であり、女性キャラクターWMに換えて、男性キャラクター、動物キャラクター等の他のキャラクターが登場する構成としても良いし、キャラクターに換えて、特定の背景や、ステージ、シーン等が表示される構成としても良い。

【2087】

図195に戻る。電動役物34aが長時間開放している間に、第2始動口34に5個の遊技球が入球したとする。5個の遊技球に対応した特2保留を、以下、特2保留1、特2保留2、特2保留3、特2保留4、特2保留4+と呼ぶものとする。特1保留2についての遊技回U32の終了後に(時刻t32)、特2保留1～特2保留4+についての遊技回V31～遊技回V35が順に実行される。特2保留1についての遊技回V31では、変動表示11が行なわれ、その後に停止表示12が行われる。同様にその他の遊技回V32～V35(図示は、遊技回V35だけ)でも、変動表示11が行なわれ、その後に停止表示12が行われる。遊技回V31～遊技回V35の実行は、音声発光制御装置90による特2保留演出処理によって実行される。

【2088】

特2保留演出処理によれば、特2保留1についての遊技回V31を実行開始するにあたり、特2保留の変動を実行する契機となった電動役物開放抽選の抽選結果がいずれであるかを判定する前述した第1判定を行い、第1判定によって、電動役物開放抽選の抽選結果が電役長開放であると判定された場合に、特2保留1～特2保留4+についての各遊技回V31～遊技回V35において、上記(iii)の特2専用演出を実行する。

【2089】

図197は、特2保留1についての遊技回V31において実行される一連の演出を示す説明図である。特2保留1についての遊技回V31では、図197(a)に示すように、最初に、特2保留1についての変動表示11が実行される。具体的には、特2保留1に対応した表示アイコンH21が保留消化領域Dmの内部に配置されており、この表示アイコンH21に対応した保留(保留情報)に基づいた当たり抽選の結果を報知するための変動が、表示面41aのメイン表示領域MAに表示される。メイン表示領域MAと第2始動口保留用領域Ds2との間には、特2専用演出用表示領域SAが設けられている。この特2専用演出用表示領域SAに、特2専用演出の画像が表示される。特2専用演出用表示領域SAは、メイン表示領域MAに表示される図柄の視認を妨げない位置となっている。

【2090】

本実施形態のパチンコ機10では、直前に実行された特1保留についての遊技回(ケース3の場合、特1保留2についての遊技回U32)において実行された前兆予告演出の画像の全部もしくは一部をキャプチャ(保存)し、得られたキャプチャ画像(静止画)の縮小画像を特2専用演出として、特2専用演出用表示領域SAに表示させる。具体的には、チャンス目([3・4・1]の並び)が発生し泡が出現しているキャプチャ画像の縮小画像を特2専用演出用表示領域SAに表示させる。

【2091】

さらに、本実施形態のパチンコ機10では、特2保留1についての変動表示11において、貝の画像SHが表示される。特2保留についての遊技回V31～V35は、電動役物34aが長時間(5秒間)開放する電役長開放に電動役物開放抽選において当選し、サポートモードが低頻度サポートモードであるにもかかわらず、特2保留を4個もしくは5個、容易に貯めることができた結果、実行されるものである。このことは、意外性が高く、遊技者にとっては喜ばしいことである。このため、本実施形態のパチンコ機10では、各遊技回V31～V35において、サポートモードが低頻度サポートモードである状態で実行される電動役物開放抽選において電役長開放に当選した場合に専用の特別演出を行ない、特別演出によって、遊技者の興趣向上を図る構成とした。貝の画像SHの表示が、こ

10

20

30

40

50

の特別演出に相当する。特2保留1についての変動表示 11において、貝の画像SHは、2枚の貝殻が閉じた状態となっている。貝の画像SHは、メイン表示領域MAと第1始動口保留用領域Ds1との間に設けられている。

【2092】

変動表示 11の後に、特2保留1についての停止表示 12が実行される。具体的には、図197(b)に示すように、特2保留1についての当たり抽選の結果に対応した図柄の組み合わせ(図示の例では、外れである例えば137)が表示面41aのメイン表示領域MAに表示される。この停止表示 12の際にも、メイン表示領域MAと第2始動口保留用領域Ds2との間に、特2専用演出用表示領域SAが設けられており、この特2専用演出用表示領域SAに、変動表示 11の場合と同一の特2専用演出の画像が表示されている。

10

【2093】

特2保留1についての停止表示 12において、変動表示 11の場合から引き続き、貝の画像SHが表示される。停止表示 12では、貝の画像SHは、2枚の貝殻が少し開いた状態となる。特2保留についての遊技回V31~V35において停止表示が実行される毎に、2枚の貝殻が少しずつ大きく開く。

【2094】

その他の遊技回V32~V35(図示は遊技回V35だけ)でも、同様に、変動表示 11と停止表示 12が行われるが、各変動表示 11および各停止表示 12においても、同様に、特2専用演出用表示領域SAが設けられ、当該特2専用演出用表示領域SAに、図197に示したものと同一の特2専用演出の画像が表示されるとともに、貝の画像SHが表示される。特2保留に基づく当たり抽選において大当たり当選した場合には、その大当たり当選に対応した遊技回の停止表示の際には、貝の画像SHは、2枚の貝殻が完全に開き、2枚の貝殻の間から例えば真珠が出現した状態となる。これによって、大当たり当選したことを演出する。

20

【2095】

なお、特2保留1についての変動表示 11および停止表示 12において表示される貝の画像SHは、あくまでも一例であり、人物や、他の生物、特定の背景、ステージ、シーン等の他の画像に換えても良い。

【2096】

全ての特2保留(ケース3の場合は特2保留1~特2保留4+)についての遊技回が終了した後に(時刻t33)、残りの特1保留(ケース3の場合は特1保留3と特1保留4)についての遊技回が再開される。特1保留3についての遊技回U33は、図185によって説明した特1保留3についての遊技回U3と同一である。特1保留3についての遊技回U33では、最初に、変動表示C11が実行される。変動表示C11は、図182(a)に示したものである。続いて、チャンス目を出現させる停止表示C12が実行される。停止表示C12は、図182(b)に示したものである。続いて、泡の出現演出C13が実行される。泡の出現演出C13は、図182(c)に示したものである。泡の出現演出C13の終了と共に、特1保留3についての遊技回U33が終了する。停止表示C12と泡の出現演出C13とによって、チャンス目を含む前兆予告演出(3回目)が構成される。

40

【2097】

なお、変形例として、特2保留についての最後の遊技回V35と、当該遊技回V35の終了後に連続して実行される特1保留の遊技回との間に、上記キャプチャ画像をキャプチャしたそのままのサイズ(全画面のサイズ)で表示する画面を挿入する構成としてもよい。この場合、最後の遊技回V35に表示された特2専用演出用表示領域SA内の縮小されたキャプチャ画像がズームアップして上記の全画面のサイズのキャプチャ画像に移るように演出することで、特2保留の遊技回から保留連続演出を行なう特1保留の遊技回に、視覚的にスムーズな移行を行うことができる。

【2098】

特1保留3についての遊技回U33に続いて実行される特1保留4についての遊技回U

50

3 4 では、最初に、変動表示 G 1 1 が実行される。続いて、スーパーリーチ演出 G 1 2 が実行される。続いて、当たり抽選の当否結果が外れであることに対応した停止表示 G 1 3 が実行される。停止表示 G 1 3 の終了と共に、特 1 保留 4 についての遊技回 U 3 4 が終了する。特 1 保留 3 についての遊技回 U 3 3 の内容、および特 1 保留 4 についての遊技回 U 3 4 の内容については、特 1 保留 2 についての遊技回 U 3 2 の途中で第 2 始動口 3 4 に遊技球が入球しなかった場合と、同一の内容となっている。なお、必ずしも同一の内容である必要はなく、特 1 保留 3、特 1 保留 4 についての遊技回 U 3 3、U 3 4 の実行タイミングにおいて、各遊技回 U 3 3、U 3 4 における演出パターンを再設定して、遊技回の内容が変わる構成としてもよい。

#### 【2099】

ケース 3 の場合で、特 2 保留についての各遊技回 V 3 1 ~ V 3 5 において特 2 専用演出を実行しない構成を考えてみる。この構成を比較例 2 とすると、この比較例 2 では、次の問題があった。

#### 【2100】

特 2 保留に基づいて実行される遊技回は最大、5 回あり、5 回の遊技回に費やす時間は、通常、長い時間（例えば、数分）となる。特に本実施形態のパチンコ機 10 では、貝の画像 S H を用いた専用の演出を行っており、遊技回の時間はより長いものとなっている。このために、比較例 2 では、特 1 保留の保留連続演出が特 2 保留についての遊技回の実行のために途切れた場合に、それまでに実行されていた特 1 保留の遊技回で前兆予告演出が出現していたことを、遊技者によっては、すっかり忘れてしまうようなことがあった。

#### 【2101】

これに対して、本実施形態のパチンコ機 10 におけるケース 3 によれば、特 2 保留についての各遊技回 V 3 1 ~ V 3 5 において、特 2 保留の遊技回に切り替わる直前に実行された特 1 保留についての遊技回で出現した前兆予告演出の全部もしくは一部についてのキャプチャ画像が特 2 専用演出として表示され続けることから、遊技者に対して、前兆予告演出が出現していたことが忘れられてしまうことを抑制し、特 1 保留の保留連続演出が続いていることを思い起こさせることができる。

#### 【2102】

なお、本実施形態のパチンコ機 10 におけるケース 3 によれば、特 2 保留についての各遊技回 V 3 1 ~ V 3 5 の全てにおいてキャプチャ画像を表示させる構成としたが、これに対して変形例として、特 2 保留についての各遊技回 V 3 1 ~ V 3 5 のうちの最後の遊技回（ケース 3 では遊技回 V 3 5）だけにおいてキャプチャ画像を表示させる構成としても良い。さらに、特 2 保留についての各遊技回 V 3 1 ~ V 3 5 においてキャプチャ画像の表示を行わずに、特 2 保留についての各遊技回 V 3 1 ~ V 3 5 の終了後に連続して実行される特 1 保留についての遊技回（ケース 3 では遊技回 U 3 3）において上記キャプチャ画像を表示させる構成としても良い。これらの変形例によれば、本実施形態のパチンコ機 10 と同様に、特 1 保留の保留連続演出が実行されている通常時における電動役物開放抽選において電役長開放に当選して特 2 保留の上限数以上の回数の特 2 保留についての遊技回が実行された場合に、当該特 2 保留についての遊技回の終了後に連続して実行される特 1 保留についての遊技回で、特 1 保留の保留連続演出が続いていることを思い起こさせることができる。

#### 【2103】

本実施形態のパチンコ機 10 では、特 2 保留の遊技回に切り替わる直前に実行された特 1 保留で保留連続演出が行われていたことを思い起こさせる特 2 専用演出として、前兆予告演出の全部もしくは一部をキャプチャしたキャプチャ画像の縮小画像を表示する構成としたが、これに換えて、前記キャプチャ画像を縮小せずにそのままのサイズで表示する構成としても良い。あるいは、前記キャプチャ画像の主要な部分の輪郭線画像（例えば、泡の輪郭線を示す画像）をそのままのサイズもしくは縮小して表示する構成としても良い。あるいは、前記キャプチャ画像の濃度を低下させて、そのままのサイズもしくは縮小して表示する構成等としても良い。さらに、キャプチャ画像に換えて、特 2 保留の遊技回に切

10

20

30

40

50

り替わる直前に実行された特 1 保留についての遊技回における状況を示唆する情報（例えば、文字で表現された情報、アイコンで表現された情報）を表示する構成としてもよい。これらの変形例によっても、本実施形態のパチンコ機 1 0 と同様に、特 2 保留の遊技回に切り替わる直前に実行された特 1 保留に基づく遊技回で保留連続演出が行われていたことを遊技者に対して思い起こさせることができる。

#### 【 2 1 0 4 】

また、上記特 2 専用演出として、前兆予告演出の全部もしくは一部をキャプチャしたキャプチャ画像の少なくとも一部を変化させた画像をそのままのサイズもしくは縮小して表示する構成としても良い。例えば、縮小して表示する場合、画像が目立ち難くなるため、キャプチャ画像に対して泡の量を多くする変化を施しても良い。

10

#### 【 2 1 0 5 】

本実施形態のパチンコ機 1 0 では、貝の画像 S H は、メイン表示領域 M A と第 1 始動口保留用領域 D s 1 との間に設けられている。これに対して、変形例として、貝の画像 S H を図 1 9 7 に示したものより大きくして、メイン表示領域 M A に表示される図柄と重複する構成としてもよい。また、この大きくなった貝の画像が、キャプチャ画像が表示される特 2 専用演出用表示領域 S A と重複する構成としてもよい。

#### 【 2 1 0 6 】

《 4 - 5 》主制御装置において実行される各種処理：

次に、本実施形態のパチンコ機 1 0 において上述した処理を実行するための具体的な制御の一例を説明する。先に主制御装置 6 0 において実行される処理について説明し、その後、音声発光制御装置 9 0 及び表示制御装置 1 0 0 において実行される処理について説明する。

20

#### 【 2 1 0 7 】

各遊技回の遊技を進行させるために、主制御装置 6 0 の M P U 6 2 は、タイマ割込み処理および通常処理を実行する。これらの処理について次に説明する。M P U 6 2 は、タイマ割込み処理及び通常処理の他に、停電信号の入力により起動される N M I 割込み処理を実行するが、これらの処理については説明を省略する。

#### 【 2 1 0 8 】

< タイマ割込み処理 >

図 1 9 8 は、タイマ割込み処理を示すフローチャートである。上述のように、タイマ割込み処理は、主制御装置 6 0 の M P U 6 2 によって定期的（例えば 2 m s e c 周期）に起動される。

30

#### 【 2 1 0 9 】

ステップ S v 0 1 0 1 では、各種検知センサ 6 7 a ~ 6 7 e の読み込み処理を実行する。すなわち、主制御装置 6 0 に接続されている各種検知センサ 6 7 a ~ 6 7 e の状態を読み込み、当該センサの状態を判定して検出情報（入球検知情報）を保存する。その後、ステップ S v 0 1 0 2 に進む。

#### 【 2 1 1 0 】

ステップ S v 0 1 0 2 では、乱数初期値カウンタ C I N I の更新を実行する。具体的には、乱数初期値カウンタ C I N I に 1 を加算すると共に、カウンタ値が最大値に達した場合には 0 にクリアする。そして、乱数初期値カウンタ C I N I の更新値を、R A M 6 4 の該当するバッファ領域に格納する。その後、ステップ S v 0 1 0 3 に進む。

40

#### 【 2 1 1 1 】

ステップ S v 0 1 0 3 では、当たり乱数カウンタ C 1、大当たり種別カウンタ C 2、リーチ乱数カウンタ C 3、電動役物開放カウンタ C 4、および変動種別カウンタ C S の値の更新を実行する。具体的には、当たり乱数カウンタ C 1、大当たり種別カウンタ C 2、リーチ乱数カウンタ C 3、電動役物開放カウンタ C 4、および変動種別カウンタ C S にそれぞれ 1 を加算すると共に、それらの各カウンタ値が最大値に達した場合には、それぞれ 0 にクリアする。そして、各カウンタ C 1 ~ C 4 の更新値を、R A M 6 4 の該当するバッファ領域に格納する。その後、ステップ S v 0 1 0 4 に進む。なお、変動種別カウンタ C S

50

は、後述する通常処理（図 202）において、その値を更新する。

【2112】

ステップ S v 0 1 0 4 では、第 1 始動口 3 3 及び第 2 始動口 3 4 への入球に伴う始動口用の入球処理を実行する。ステップ S v 0 1 0 4 の始動口用の入球処理の詳細については後述する。ステップ S v 0 1 0 4 を実行した後、ステップ S v 0 1 0 5 に進む。

【2113】

ステップ S v 0 1 0 5 では、スルーゲート 3 5 への入球に伴うスルー用の入球処理を実行する。ステップ S v 0 1 0 5 のスルー用の入球処理の詳細については後述する。ステップ S v 0 1 0 5 を実行した後、M P U 6 2 はタイマ割込み処理を終了する。

【2114】

< 始動口用の入球処理 >

次に、始動口用の入球処理について説明する。始動口用の入球処理は、タイマ割込み処理のサブルーチン（図 198：S v 0 1 0 4）として主制御装置 6 0 の M P U 6 2 によって実行される。

【2115】

図 199 は、始動口用の入球処理を示すフローチャートである。ステップ S v 0 2 0 1 では、遊技球が第 1 始動口 3 3 に入球（始動入球）したか否かを、第 1 始動口 3 3 に対応した検知センサの検知状態により判定する。ステップ S v 0 2 0 1 において、遊技球が第 1 始動口 3 3 に入球したと判定した場合には（S v 0 2 0 1：YES）、ステップ S v 0 2 0 2 に進み、払出制御装置 7 0 に遊技球を 3 個払い出させるための賞球コマンドをセットする。その後、ステップ S v 0 2 0 3 に進む。

【2116】

ステップ S v 0 2 0 3 では、第 1 始動口 3 3 に遊技球が入球したことを遊技ホール側の管理制御装置に対して信号出力するために外部信号設定処理を行う。その後、ステップ S v 0 2 0 4 に進む。

【2117】

ステップ S v 0 2 0 4 では、第 1 保留エリア R a の保留個数記憶エリアに格納された値である始動保留個数 R a N（以下、第 1 始動保留個数 R a N ともいう）を読み出し、当該第 1 始動保留個数 R a N を後述する処理の対象として設定する。第 1 始動保留個数 R a N は、第 1 始動口 3 3 への入球に基づく保留個数を示す。その後、ステップ S v 0 2 0 9 に進む。

【2118】

ステップ S v 0 2 0 1 において、遊技球が第 1 始動口 3 3 に入球していないと判定した場合には（S v 0 2 0 1：NO）、ステップ S v 0 2 0 5 に進み、遊技球が第 2 始動口 3 4 に入球したか否かを第 2 始動口 3 4 に対応した検知センサの検知状態により判定する。

【2119】

ステップ S v 0 2 0 5 において、遊技球が第 2 始動口 3 4 に入球したと判定した場合には（S v 0 2 0 5：YES）、ステップ S v 0 2 0 6 に進み、払出制御装置 7 0 に遊技球を 3 個払い出させるための賞球コマンドをセットする。その後、ステップ S v 0 2 0 7 に進む。一方、ステップ S v 0 2 0 5 において、遊技球が第 2 始動口 3 4 に入球していないと判定した場合には（S v 0 2 0 5：NO）、本始動口用の入球処理を終了する。

【2120】

ステップ S v 0 2 0 7 では、第 2 始動口 3 4 に遊技球が入球したことを遊技ホール側の管理制御装置に対して信号出力するために、外部信号設定処理を行う。その後、ステップ S v 0 2 0 8 に進む。

【2121】

ステップ S v 0 2 0 8 では、第 2 保留エリア R b の保留個数記憶エリアに格納された値である始動保留個数 R b N（以下、第 2 始動保留個数 R b N ともいう）を読み出し、当該第 2 始動保留個数 R b N を後述する処理の対象として設定する。第 2 始動保留個数 R b N は、第 2 始動口 3 4 への入球に基づく保留個数を示す。その後、ステップ S v 0 2 0 9 に

10

20

30

40

50

進む。

【 2 1 2 2 】

ステップ S v 0 2 0 9 では、上述したステップ S v 0 2 0 4 又はステップ S v 0 2 0 8 において設定された始動保留個数 N ( R a N 又は R b N ) が上限値 ( 本実施形態では 4 ) 未満であるか否かを判定する。ステップ S v 0 2 0 9 において、始動保留個数 N が上限値未満でない場合には ( S v 0 2 0 9 : N O )、本始動口用の入球処理を終了する。

【 2 1 2 3 】

一方、ステップ S v 0 2 0 9 において、始動保留個数 N が上限値未満である場合には ( S v 0 2 0 9 : Y E S )、ステップ S v 0 2 1 0 に進み、対応する保留エリアの始動保留個数 N に 1 を加算した後、ステップ S v 0 2 1 1 に進み、合計保留個数記憶エリアに格納された値 ( 以下、合計保留個数 C R N と言う ) に 1 を加算する。合計保留個数 C R N は、第 1 始動保留個数 R a N と第 2 始動保留個数 R b N との合計値を示す。その後、ステップ S v 0 2 1 2 に進む。

10

【 2 1 2 4 】

ステップ S v 0 2 1 2 では、ステップ S v 0 1 0 3 ( 図 1 9 8 ) において更新した当たり乱数カウンタ C 1、大当たり種別カウンタ C 2、リーチ乱数カウンタ C 3、および変動種別カウンタ C S の各値を、対応する保留エリアの空き記憶エリアのうち最初の記憶エリア、すなわち、ステップ S v 0 2 1 0 において 1 を加算した保留個数と対応する記憶エリアに格納する。具体的には、第 1 始動保留個数 R a N が処理の対象として設定されている場合には、ステップ S v 0 1 0 3 にて更新した当たり乱数カウンタ C 1、大当たり種別カウンタ C 2、およびリーチ乱数カウンタ C 3 の各値を、第 1 保留エリア R a の空き記憶エリアのうち最初の記憶エリア、すなわちステップ S v 0 2 1 0 において 1 を加算した第 1 始動保留個数 R a N と対応する記憶エリアに格納する。また、第 2 始動保留個数 R b N が処理の対象として設定されている場合には、ステップ S v 0 1 0 3 にて更新した当たり乱数カウンタ C 1、大当たり種別カウンタ C 2、およびリーチ乱数カウンタ C 3 の各値を、第 2 保留エリア R b の空き記憶エリアのうち最初の記憶エリア、すなわちステップ S v 0 2 1 0 において 1 を加算した第 2 始動保留個数 R b N と対応する記憶エリアに格納する。ステップ S v 0 2 1 2 を実行した後、ステップ S v 0 2 1 3 に進む。

20

【 2 1 2 5 】

ステップ S v 0 2 1 3 では、先判定処理を実行する。先判定処理は、当たり乱数カウンタ C 1、大当たり種別カウンタ C 2、およびリーチ乱数カウンタ C 3 の各値の情報 ( 保留情報 ) に基づいて、当たり抽選の当否判定結果 ( 抽選結果 )、大当たりの種別、リーチの発生の有無などの判定を、当該保留情報が主制御装置 6 0 による当たり抽選の対象となるよりも前に実行する処理である。先判定処理の詳細については後述する。ステップ S v 0 2 1 3 を実行した後、ステップ S v 0 2 1 4 に進む。

30

【 2 1 2 6 】

ステップ S v 0 2 1 4 では、保留コマンドを設定する処理を実行する。具体的には、当たり乱数カウンタ C 1、大当たり種別カウンタ C 2、リーチ乱数カウンタ C 3 の各値の情報 ( 保留情報 ) に基づいて実行された先判定処理の判定結果を保留コマンドとして設定する。

40

【 2 1 2 7 】

保留コマンドは、第 1 始動口 3 3 又は第 2 始動口 3 4 への入球が発生したこと及び当該入球に基づいて取得された保留情報に基づく先判定処理による判定結果 ( 先判定情報 ) を、当該保留情報が主制御装置 6 0 による当たり抽選の対象となるよりも前に、サブ側の制御装置に確認させるためのコマンドである。保留コマンドは、後述する通常処理のコマンド出力処理 ( 図 2 0 2 : ステップ S v 0 5 0 3 ) において音声発光制御装置 9 0 に送信される。

【 2 1 2 8 】

また、音声発光制御装置 9 0 は、第 1 始動口 3 3 への入球に基づいて送信された保留コマンドを受信した場合には、図柄表示装置 4 1 の第 1 始動口保留用領域 D s 1 における表

50



示を保留個数の増加に対応させて変更させるためのコマンドを表示制御装置 100 に送信する。当該コマンドを受信した表示制御装置 100 は、図柄表示装置 41 の第 1 始動口保留用領域 D s 1 における表示を保留個数の増加に対応させて変更する。一方、第 2 始動口 34 への入球に基づいて送信された保留コマンドを受信した場合には、音声発光制御装置 90 は、図柄表示装置 41 の第 2 始動口保留用領域 D s 2 における表示を保留個数の増加に対応させて変更させるためのコマンドを表示制御装置 100 に送信する。当該コマンドを受信した表示制御装置 100 は、図柄表示装置 41 の第 2 始動口保留用領域 D s 2 における表示を保留個数の増加に対応させて変更する。

【2129】

主制御装置 60 の MPU 62 は、ステップ S v 0 2 1 4 を実行した後、本始動口用の入球処理を終了する。

【2130】

< 先判定処理 >

次に、先判定処理について説明する。先判定処理は、始動口用の入球処理のサブルーチン（図 199：S v 0 2 1 3）として主制御装置 60 の MPU 62 によって実行される。

【2131】

図 200 は、先判定処理を示すフローチャートである。上述のように先判定処理は、保留情報に基づいて、当たり抽選の当否判定、大当たりの種別の判定、リーチの発生の有無の判定などの判定を、当該保留情報が主制御装置 60 による当たり抽選の対象となるよりも前に実行する処理である。

【2132】

ステップ S v 0 3 0 1 では、始動口用の入球処理（図 199）における始動口への入球によって記憶エリアに格納された当たり乱数カウンタ C 1 の値を把握する。その後、ステップ S v 0 3 0 2 に進み、今回の入球による当たり抽選が遊技回として実行される時点での抽選モードを判定する。具体的には、今回の入球よりも前の入球によって実行された先判定処理の判定結果を該当する記憶エリアから読み出し、今回の入球による当たり抽選よりも前に発生する確変大当たりの有無や、転落抽選への当選の有無を把握することによって、今回の入球による当たり抽選が遊技回として実行される時点での抽選モードを判定する。

【2133】

ステップ S v 0 3 0 2 において、今回の入球による当たり抽選が遊技回として実行される時点で、抽選モードが低確率モードであると判定した場合には、（S v 0 3 0 2：YES）、ステップ S v 0 3 0 3 に進み、当否テーブル記憶エリア 63 a に記憶されている低確率モード用の当否テーブル（図 173（a））を参照する。その後、ステップ S v 0 3 0 5 に進み、低確率モード用の当否テーブルを参照した結果、今回把握した当たり乱数カウンタ C 1 の値の情報が、大当たりに対応しているか否かを判定する。

【2134】

一方、ステップ S v 0 3 0 2 において、今回の入球による当たり抽選が遊技回として実行される時点で、抽選モードが低確率モードでないと判定した場合には（S v 0 3 0 2：NO）、ステップ S v 0 3 0 4 に進み、当否テーブル記憶エリア 63 a に記憶されている高確率モード用の当否テーブル（図 173（b））を参照する。その後、ステップ S v 0 3 0 5 に進み、高確率モード用の当否テーブルを参照した結果、今回把握した当たり乱数カウンタ C 1 の値が、大当たりに対応しているか否かを判定する。

【2135】

ステップ S v 0 3 0 5 では、今回把握した当たり乱数カウンタ C 1 の値が大当たりに対応していると判定した場合には（S v 0 3 0 5：YES）、ステップ S v 0 3 0 6 に進み、今回の始動口への入球によって記憶エリアに格納された大当たり種別カウンタ C 2 の値を把握する。その後、ステップ S v 0 3 0 7 に進み、振分テーブル記憶エリア 63 b に記憶されている振分テーブルを参照する。具体的には、今回の振り分け対象となった大当たり種別カウンタ C 2 が第 1 始動口 33 への入球に基づいて取得されたものである場合には

10

20

30

40

50

、第1始動口用振分テーブルを参照し、第2始動口34への入球に基づいて取得されたものである場合には、第2始動口用振分テーブルを参照する。ステップSv0307を実行した後、ステップSv0308に進む。

#### 【2136】

ステップSv0308では、振分テーブルを参照した結果、今回把握した大当たり種別カウンタC2の値が、確変大当たりに対応しているか否かを判定する。ステップSv0308において、確変大当たりに対応していると判定した場合には(Sv0308:YES)、ステップSv0309に進み、先判定処理結果記憶エリア64hに確変大当たり情報を記憶する。その後、先判定処理を終了する。一方、ステップSv0308において、確変大当たりに対応していないと判定した場合には(Sv0308:NO)、ステップSv0310に進み、先判定処理結果記憶エリア64hに通常大当たり情報を記憶する。その後、ステップSv0315に進む。

10

#### 【2137】

ステップSv0305において、今回把握した当たり乱数カウンタC1の値が、大当たりに対応していないと判定した場合には(Sv0305:NO)、ステップSv0311に進み、今回の始動口への入球によって記憶エリアに格納されたリーチ乱数カウンタC3の値を把握する。その後、ステップSv0312に進み、リーチ判定用テーブル記憶エリア63cに記憶されているリーチ判定用テーブルを参照する。その後、ステップSv0313に進み、リーチ判定用テーブルを参照した結果、今回把握したリーチ乱数カウンタC3の値が、リーチ発生に対応しているか否かを判定する。

20

#### 【2138】

ステップSv0313において、リーチ発生に対応していると判定した場合には(Sv0313:YES)、ステップSv0314に進み、先判定処理結果記憶エリア64hにリーチ発生情報を記憶させる。その後、ステップSv0315に進む。一方、ステップSv0313において、リーチ発生に対応していないと判定した場合には(Sv0313:NO)、ステップSv0315に進む。

#### 【2139】

ステップSv0315では、始動口用の入球処理(図199)における始動口への入球によって記憶エリアに格納された変動種別カウンタCSの値を把握する。その後、ステップSv0316に進み、ROM63の変動時間テーブル記憶エリア63dに記憶されている大当たり用変動時間テーブルを参照して、変動種別カウンタCSの値に対応した変動時間情報を取得する。ステップSv0316を実行した後、ステップSv0317に進む。

30

#### 【2140】

ステップSv0317では、ステップSv0316によって取得した変動時間情報から変動パターンを特定し、特定した変動パターンの種別を先判定処理結果記憶エリア64hに記憶する。ステップSv0317を実行した後、本先判定処理を終了する。

#### 【2141】

##### <スルー用の入球処理>

次に、スルー用の入球処理について説明する。スルー用の入球処理は、タイマ割込み処理のサブルーチン(図198:Sv0105)として主制御装置60のMPU62によって実行される。

40

#### 【2142】

図201は、スルー用の入球処理を示すフローチャートである。ステップSv0401では、遊技球がスルーゲート35に入球したか否かを判定する。ステップSv0401において、遊技球がスルーゲート35に入球したと判定した場合には(Sv0401:YES)、ステップSv0402に進み、役物保留個数SNが上限値(本実施形態では4)未満であるか否かを判定する。なお、役物保留個数SNは、電動役物開放抽選を行うために保留されているスルーゲート35への入球数を示す値である。本実施形態では、役物保留個数SNの最大値は4である。一方、ステップSv0401において、スルーゲート35に遊技球が入球しなかったと判定した場合には(Sv0401:NO)、本スルー用の入

50

球処理を終了する。

【2143】

ステップSv0402において、役物保留個数SNの上限値未満(4未満)であると判定した場合には(Sv0402:YES)、ステップSv0403に進み、役物保留個数SNに1を加算する。その後、ステップSv0404に進む。

【2144】

ステップSv0404では、ステップSv0103(図198)において更新した電動役物開放カウンタC4の値をRAM64の電役保留エリア64dの空き記憶エリアのうち最初の記憶エリアに格納する。その後、スルー用の入球処理を終了する。

【2145】

一方、ステップSv0402において、役物保留個数SNの値が上限値未満でないと判定した場合(Sv0402:NO)、すなわち、役物保留個数SNの値が上限値以上であると判定した場合には、電動役物開放カウンタC4の値を格納することなく、スルー用の入球処理を終了する。

【2146】

<通常処理>

次に、通常処理について説明する。通常処理は、電源スイッチ88がオフ状態からオン状態に切り替えられたこと(以下、「電源投入」とも呼ぶ)に伴い主制御装置60のMPU62によって開始される処理である。通常処理においては、遊技の主要な処理が実行される。

【2147】

図202は、通常処理を示すフローチャートである。ステップSv0501では、立ち上げ処理を実行する。具体的には、電源投入に伴う各制御装置の初期設定や、RAM64に記憶保持されたデータの有効性の判定などが実行される。その後、ステップSv0502に進む。

【2148】

ステップSv0502では、立ち上げコマンドを設定する。立ち上げコマンドは、電源投入に伴ってサブ側の各制御装置に対してデモ動画を開始させるためのコマンドである。その後、ステップSv0503に進む。

【2149】

ステップSv0503では、ステップSv0502において設定された立ち上げコマンドや、タイマ割り込み処理又は前回に実行した通常処理で設定されたコマンド等の出力データを、サブ側の各制御装置に送信する。具体的には、賞球コマンドの有無を判定し、賞球コマンドが設定されていればそれを払出制御装置70に対して送信する。また、立ち上げコマンド、変動用コマンド、種別コマンド、保留コマンド等の演出に関するコマンドが設定されている場合には、それらを音声発光制御装置90に対して送信する。ステップSv0503を実行した後、ステップSv0504に進む。

【2150】

ステップSv0504では、変動種別カウンタCSの更新を実行する。具体的には、変動種別カウンタCSに1を加算すると共に、カウンタ値が最大値に達した際にはカウンタ値を0にクリアする。そして、変動種別カウンタCSの更新値を、RAM64の該当するバッファ領域に格納する。その後、ステップSv0505に進む。

【2151】

ステップSv0505では、払出制御装置70から受信した賞球計数信号や払出異常信号を読み込み、ステップSv0506に進む。ステップSv0506では、各遊技回における遊技を制御するための遊技回制御処理を実行する。遊技回制御処理では、当たり抽選、図柄表示装置41による図柄の変動表示の設定、第1図柄表示部37a、第2図柄表示部37bの表示制御などを行う。遊技回制御処理の詳細は後述する。ステップSv0506を実行した後、ステップSv0507に進む。

【2152】

10

20

30

40

50

ステップSv0507では、遊技状態を移行させるための遊技状態移行処理を実行する。遊技状態移行処理を実行することにより、遊技状態が開閉実行モード、高確率モード、高頻度サポートモードなどに移行する。遊技状態移行処理の詳細は後述する。その後、ステップSv0508に進む。

【2153】

ステップSv0508では、第2始動口34に設けられた電動役物34aを駆動制御するための電役サポート用処理を実行する。電役サポート用処理では、電動役物34aを開放状態とするか否かの判定を行う。電役サポート用処理の詳細は後述する。その後、ステップSv0509に進む。

【2154】

ステップSv0509では、今回の通常処理の開始（厳密には、ステップSv0503のコマンド出力処理の開始）から所定時間（本実施形態では4msec）が経過したか否かを判定する。すなわち、次の通常処理の実行タイミングに至ったか否かを判定する。ステップSv0509において、今回の通常処理の開始から所定時間（4msec）が経過していないと判定した場合には（Sv0509：NO）、ステップSv0510及びステップSv0511において、次の通常処理の実行タイミングに至るまでの残余時間内で、乱数初期値カウンタCINI及び変動種別カウンタCSの更新を繰り返し実行する。具体的には、ステップSv0510において、乱数初期値カウンタCINIに1を加算するとともに、そのカウンタ値が最大値に達した際には0にクリアする。そして、乱数初期値カウンタCINIの更新値を、RAM64の該当するバッファ領域に格納する。また、ステップSv0511において、変動種別カウンタCSに1を加算するとともに、そのカウンタ値が最大値に達した際には0にクリアする。そして、変動種別カウンタCSの更新値を、RAM64の該当するバッファ領域に格納する。一方、ステップSv0509において、今回の通常処理の開始から所定時間（4msec）が経過していると判定した場合には（Sv0509：YES）、ステップSv0503に戻り、ステップSv0503からステップSv0508までの各処理を実行する。

【2155】

なお、ステップSv0503からステップSv0508の各処理の実行時間は遊技の状態に応じて変化するため、次の通常処理の実行タイミングに至るまでの残余時間は一定でなく変動する。したがって、かかる残余時間を使用して乱数初期値カウンタCINI及び変動種別カウンタCSの更新を繰り返し実行することにより、これらのカウンタの値をランダムに更新することができる。

【2156】

<遊技回制御処理>

次に、遊技回制御処理について説明する。遊技回制御処理は、通常処理のサブルーチン（図202：Sv0506）として主制御装置60のMPU62によって実行される。

【2157】

図203は、遊技回制御処理を示すフローチャートである。ステップSv0601では、開閉実行モード中か否かを判定する。具体的には、RAM64の各種フラグ記憶エリア64gの開閉実行モードフラグがONであるか否かを判定する。開閉実行モードフラグは、後述する遊技状態移行処理において遊技状態を開閉実行モードに移行させる場合にONにされ、同じく遊技状態移行処理において開閉実行モードを終了させる場合にOFFにされる。

【2158】

ステップSv0601において、開閉実行モード中であると判定した場合には（Sv0601：YES）、ステップSv0602以降の処理のいずれも実行することなく、本遊技回制御処理を終了する。すなわち、開閉実行モード中である場合には、第1始動口33又は第2始動口34への入球が発生しているか否かに関係なく、遊技回が開始されることはない。一方、ステップSv0601において、開閉実行モード中でないと判定した場合には（Sv0601：NO）、ステップSv0602に進む。

10

20

30

40

50

## 【 2 1 5 9 】

ステップ S v 0 6 0 2 では、特図ユニット 3 7 が変動表示中であるか否かを判定する。具体的には、特図ユニット 3 7 に備えられる第 1 図柄表示部 3 7 a および第 2 図柄表示部 3 7 b のいずれか一方が変動表示中であるか否かを判定する。この判定は、R A M 6 4 の各種フラグ記憶エリア 6 4 g における特図変動表示中フラグ記憶エリアの特図変動表示中フラグが ON であるか否かを判定することにより行われる。特図変動表示中フラグは、第 1 図柄表示部 3 7 a および第 2 図柄表示部 3 7 b のいずれか一方について変動表示を開始させる場合に ON にされ、その変動表示が終了する場合に OFF にされる。

## 【 2 1 6 0 】

ステップ S v 0 6 0 2 において、特図ユニット 3 7 が変動表示中でないと判定した場合には ( S v 0 6 0 2 : N O )、ステップ S v 0 6 0 3 に進む。

10

## 【 2 1 6 1 】

ステップ S v 0 6 0 3 では、特図ユニット 3 7 における変動表示及び図柄表示装置 4 1 における変動表示を開始させるための変動開始処理を実行する。なお、変動開始処理の詳細は後述する。ステップ S v 0 6 0 3 を実行した後、本遊技回制御処理を終了する。

## 【 2 1 6 2 】

一方、ステップ S v 0 6 0 2 において、特図ユニット 3 7 が変動表示中であると判定した場合には ( S v 0 6 0 2 : Y E S )、ステップ S v 0 6 0 4 に進む。

## 【 2 1 6 3 】

ステップ S v 0 6 0 4 では、特図ユニット 3 7 における変動表示及び図柄表示装置 4 1 における変動表示を終了させるための変動終了処理を実行する。なお、変動終了処理の詳細は後述する。ステップ S v 0 6 0 4 を実行した後、本遊技回制御処理を終了する。

20

## 【 2 1 6 4 】

< 変動開始処理 >

次に、変動開始処理について説明する。変動開始処理は、遊技回制御処理のサブルーチン ( 図 2 0 3 : S v 0 6 0 3 ) として主制御装置 6 0 の M P U 6 2 によって実行される。

## 【 2 1 6 5 】

図 2 0 4 は、変動開始処理を示すフローチャートである。ステップ S v 0 7 0 1 では、合計保留個数 C R N が「 0 」を上回るか否かを判定する。合計保留個数 C R N が「 0 」以下である場合とは、第 1 始動口 3 3 及び第 2 始動口 3 4 のいずれについても始動保留個数が「 0 」であることを意味する。したがって、ステップ S v 0 7 0 1 において、合計保留個数 C R N が「 0 」以下であると判定した場合には ( S v 0 7 0 1 : N O )、本変動開始処理を終了する。一方、ステップ S v 0 7 0 1 において、合計保留個数 C R N が「 0 」を上回ると判定した場合には ( S v 0 7 0 1 : Y E S )、ステップ S v 0 7 0 2 に進む。

30

## 【 2 1 6 6 】

ステップ S v 0 7 0 2 では、第 1 保留エリア R a 又は第 2 保留エリア R b に記憶されている保留情報を変動開始後の状態に設定するための保留情報シフト処理を実行し、ステップ S v 0 7 0 3 に進む。保留情報シフト処理の詳細は後述する。

## 【 2 1 6 7 】

ステップ S v 0 7 0 3 では、当たり抽選において大当たりに当選したときの処理を含む当たり判定処理を行う。当たり判定処理の詳細については後述する。ステップ S v 0 7 0 3 を実行した後、ステップ S v 0 7 0 4 に進む。

40

## 【 2 1 6 8 】

ステップ S v 0 7 0 4 では、変動時間設定処理を実行する。変動時間設定処理とは、大当たりの有無やリーチの発生の有無等に基づいて、第 1 図柄表示部 3 7 a 又は第 2 図柄表示部 3 7 b における今回の遊技回に要する時間である変動時間を設定するための処理である。変動時間設定処理の詳細については後述する。ステップ S v 0 7 0 4 を実行した後、ステップ S v 0 7 0 5 に進む。

## 【 2 1 6 9 】

ステップ S v 0 7 0 5 では、変動用コマンドを設定する。変動用コマンドには、今回の

50

遊技回が第 1 始動口 3 3 への入球に基づいて取得された保留情報に係るものであるか、第 2 始動口 3 4 への入球に基づいて取得された保留情報に係るものであるかを示す情報が含まれているとともに、リーチの発生の有無の情報及びステップ S v 0 7 0 6 で設定された変動時間の情報が含まれている。ステップ S v 0 7 0 5 を実行した後、ステップ S v 0 7 0 6 に進む。

#### 【 2 1 7 0 】

ステップ S v 0 7 0 6 では、種別コマンドを設定する。種別コマンドには、大当たりの有無及び振分け判定の結果の情報が含まれる。つまり、種別コマンドには、大当たりの種別の情報として、1 6 R 確変大当たりの情報、8 R 確変大当たりの情報、1 6 R 通常大当たりの情報、8 R 通常大当たりの情報、又は、当たり抽選についての外れ結果の情報が含まれている。

10

#### 【 2 1 7 1 】

ステップ S v 0 7 0 5 およびステップ S v 0 7 0 6 にて設定された変動用コマンド及び種別コマンドは、通常処理（図 2 0 2）におけるステップ S v 0 5 0 3 によって、音声発光制御装置 9 0 に送信される。音声発光制御装置 9 0 は、受信した変動用コマンド及び種別コマンドに基づいて、その遊技回における演出の内容を決定し、その決定した演出の内容が実行されるように各種機器を制御する。ステップ S v 0 7 0 6 を実行した後、ステップ S v 0 7 0 7 に進む。

#### 【 2 1 7 2 】

ステップ S v 0 7 0 7 では、第 1 図柄表示部 3 7 a 及び第 2 図柄表示部 3 7 b のうち今回の遊技回に対応した図柄表示部に、図柄の変動表示を開始させる。具体的には、R A M 6 4 の第 2 図柄表示部フラグが O N ではない場合には、今回の遊技回に対応した図柄表示部が第 1 図柄表示部 3 7 a であると特定して変動表示を開始させ、第 2 図柄表示部フラグが O N である場合には、今回の遊技回に対応した図柄表示部が第 2 図柄表示部 3 7 b であると特定して変動表示を開始させる。ステップ S v 0 7 0 7 を実行した後、ステップ S v 0 7 0 8 に進む。

20

#### 【 2 1 7 3 】

ステップ S v 0 7 0 8 では、R A M 6 4 の各種フラグ記憶エリア 6 4 g における特図変動表示中フラグ記憶エリアに記憶されている特図変動表示中フラグを O N する。ステップ S v 0 7 0 8 を実行した後、本変動開始処理を終了する。

30

#### 【 2 1 7 4 】

##### < 保留情報シフト処理 >

次に、保留情報シフト処理について説明する。保留情報シフト処理は、変動開始処理のサブルーチン（図 2 0 4 : S v 0 7 0 2）として主制御装置 6 0 の M P U 6 2 によって実行される。

#### 【 2 1 7 5 】

図 2 0 5 は、保留情報シフト処理を示すフローチャートである。ステップ S v 0 8 0 1 では、保留情報シフト処理を実行する処理対象である保留エリアが第 1 保留エリア R a であるか否かを判定する。具体的には、第 1 保留エリア R a（図 1 7 2）に時系列的に記憶された保留情報のうち最も先に記憶された保留情報（第 1 保留エリア R a の第 1 エリアに記憶されている保留情報）の方が、第 2 保留エリア R b（図 1 7 2）に時系列的に記憶された保留情報のうち最も先に記憶された保留情報（第 2 保留エリア R b の第 1 エリアに記憶されている保留情報）よりも先に保留エリアに記憶されている場合には、処理対象である保留エリアを第 1 保留エリア R a であると判定する。一方、第 1 保留エリア R a に時系列的に記憶された保留情報のうち最も先に記憶された保留情報よりも、第 2 保留エリア R b に時系列的に記憶された保留情報のうち最も先に記憶された保留情報の方が先に保留エリアに記憶されている場合には、処理対象である保留エリアを第 2 保留エリア R b であると判定する。すなわち、ステップ S v 0 8 0 1 の処理を実行することにより、第 1 保留エリア R a または第 2 保留エリア R b に記憶された順に、保留情報を処理対象とすることができる。

40

50

## 【2176】

ステップSv0801において、処理対象の保留エリアが第1保留エリアRaであると判定した場合には(ステップSv0801: YES)、ステップSv0802～ステップSv0807の第1保留エリア用の保留情報シフト処理を実行する。一方、ステップSv0801において、処理対象の保留エリアが第1保留エリアRaではないと判定した場合、すなわち、処理対象の保留エリアが第2保留エリアRbであると判定した場合には(ステップSv0801: NO)、ステップSv0808～ステップSv0813の第2保留エリア用の保留情報シフト処理を実行する。

## 【2177】

ステップSv0802では、第1保留エリアRaの第1始動保留個数RaNを1減算した後、ステップSv0803に進み、合計保留個数CRNを1減算する。その後、ステップSv0804に進む。ステップSv0804では、第1保留エリアRaの第1エリアに格納されているデータを実行エリアAEに移動させる。その後、ステップSv0805に進む。

10

## 【2178】

ステップSv0805では、第1保留エリアRaの記憶エリアに格納されているデータをシフトさせる処理を実行する。このデータシフト処理は、第1～第4エリアに格納されているデータを下位エリア側に順にシフトさせる処理である。具体的には、第1エリアのデータをクリアすると共に、第2エリア 第1エリア、第3エリア 第2エリア、第4エリア 第3エリアといった具合に各エリア内のデータをシフトさせる。ステップSv0805を実行した後、ステップSv0806に進む。

20

## 【2179】

ステップSv0806では、各種フラグ記憶エリア64gの第2図柄表示部フラグがONである場合には当該フラグをOFFにし、ONではない場合にはその状態を維持する。第2図柄表示部フラグは、今回の変動表示の開始の対象が第1図柄表示部37a又は第2図柄表示部37bのいずれであるかを特定するための情報である。その後、ステップSv0807へ進む。

## 【2180】

ステップSv0807では、シフト時コマンドを設定する。シフト時コマンドは、保留エリアのデータのシフトが行われたことをサブ側の制御装置である音声発光制御装置90に認識させるための情報を含むコマンドである。この場合、ROM63のコマンド情報記憶エリア63gから、今回のデータのシフトの対象となった保留エリアが、第1保留エリアRaに対応していることの情報、すなわち第1始動口33に対応していることの情報を含むシフト時コマンドを選定し、その選定したシフト時コマンドを音声発光制御装置90への送信対象のコマンドとして設定する。その後、本保留情報シフト処理を終了する。なお、ステップSv0807において設定されたシフト時コマンドは、通常処理(図202)におけるステップSv0503において、音声発光制御装置90に送信される。

30

## 【2181】

ステップSv0801において、処理対象の保留エリアが第1保留エリアRaではないと判定した場合、すなわち、処理対象の保留エリアが第2保留エリアRbであると判定した場合には(Sv0801: NO)、ステップSv0808に進む。

40

## 【2182】

ステップSv0808では、第2保留エリアRbの第2始動保留個数RbNを1減算する。その後、ステップSv0809に進む。ステップSv0809では、合計保留個数CRNを1減算し、ステップSv0810に進み、第2保留エリアRbの第1エリアに格納されているデータを実行エリアAEに移動させる。その後、ステップSv0811に進む。

## 【2183】

ステップSv0811では、第2保留エリアRbの記憶エリアに格納されているデータをシフトさせる処理を実行する。このデータシフト処理は、第1～第4エリアに格納されているデータを下位エリア側に順にシフトさせる処理である。具体的には、第1エリアの

50

データをクリアすると共に、第2エリア 第1エリア、第3エリア 第2エリア、第4エリア 第3エリアといった具合に各エリア内のデータをシフトさせる。ステップSv0811を実行した後、ステップSv0812に進む。

【2184】

ステップSv0812では、各種フラグ記憶エリア64gの第2図柄表示部フラグがONではない場合には当該フラグをONにし、ONである場合にはその状態を維持する。その後、ステップSv0813に進む。

【2185】

ステップSv0813では、シフト時コマンドを設定する。シフト時コマンドは、保留エリアのデータのシフトが行われたことをサブ側の制御装置である音声発光制御装置90に認識させるための情報を含むコマンドである。この場合、ROM63のコマンド情報記憶エリア63gから、今回のデータのシフトの対象となった保留エリアが、第2保留エリアRbに対応していることの情報、すなわち第2始動口34に対応していることの情報を含むシフト時コマンドを選定し、その選定したシフト時コマンドを音声発光制御装置90への送信対象のコマンドとして設定する。その後、本保留情報シフト処理を終了する。

【2186】

ステップSv0813において設定されたシフト時コマンドは、通常処理(図202)におけるステップSv0503において、音声発光制御装置90に送信される。音声発光制御装置90は、受信したシフト時コマンドに基づいて、図柄表示装置41の第2始動口保留用領域Ds2における表示を、保留個数の減少に対応させて変更させるためのコマンドを表示制御装置100に送信する。当該コマンドを受信した表示制御装置100は、図柄表示装置41の第2始動口保留用領域Ds2における表示を保留個数の減少に対応させて変更する。

【2187】

< 当たり判定処理 >

次に、当たり判定処理について説明する。当たり判定処理は、変動開始処理のサブルーチン(図204: Sv0703)として主制御装置60のMPU62によって実行される。

【2188】

図206は、当たり判定処理を示すフローチャートである。ステップSv0901では、抽選モードが高確率モードであるか否かを判定する。具体的には、RAM64の各種フラグ記憶エリア64gの高確率モードフラグがONであるか否かを判定する。

【2189】

ステップSv0901において、高確率モードであると判定した場合には(Sv0901: YES)、ステップSv0902に進み、高確率モード用の当否テーブルを参照して当否判定を行う。具体的には、実行エリアAEに格納されている当たり乱数カウンタC1の値が、図173(b)に示す高確率モード用の当否テーブルにおいて大当たり当選として設定されている値と一致しているか否かを判定する。その後、ステップSv0904に進む。

【2190】

一方、ステップSv0901において高確率モードではないと判定した場合には(Sv0901: NO)、ステップSv0903に進み、低確率モード用の当否テーブルを参照して当否判定を行う。具体的には、実行エリアAEに格納されている当たり乱数カウンタC1の値が、図173(a)に示す低確率モード用の当否テーブルにおいて大当たり当選として設定されている値と一致しているか否かを判定する。その後、ステップSv0904に進む。

【2191】

ステップSv0904では、ステップSv0902又はステップSv0903における当否判定(当たり抽選)の結果が大当たり当選であるか否かを判定する。ステップSv0904において、当否判定の結果が大当たり当選である場合には(Sv0904: YES)、ステップSv0905に進む。

10

20

30

40

50



## 【2192】

ステップSv0905では、RAM64の第2図柄表示部フラグがONであるか否かを判定する。ステップSv0905において、第2図柄表示部フラグがONではないと判定した場合には(Sv0905:NO)、ステップSv0906に進み、第1始動口用の振分テーブル(図174(a)参照)を参照して振分判定を行う。具体的には、実行エリアAEに格納されている大当たり種別カウンタC2の値が、16R確変大当たりの数値範囲、8R確変大当たりの数値範囲、16R通常大当たりの数値範囲、8R通常大当たりの数値範囲のいずれに含まれているかを判定する。

## 【2193】

一方、ステップSv0905において、第2図柄表示部フラグがONであると判定した場合には(Sv0905:YES)、ステップSv0907に進み、第2始動口用の振分テーブル(図174(b)参照)を参照して振分判定を行う。具体的には、実行エリアAEに格納されている大当たり種別カウンタC2の値が、16R確変大当たりの数値範囲、8R通常大当たりの数値範囲のいずれに含まれているかを判定する。ステップSv0906又はステップSv0907の処理を実行した後、ステップSv0908に進む。

10

## 【2194】

ステップSv0908では、ステップSv0906又はステップSv0907において振り分けた大当たりの種別に対応したフラグ(大当たりフラグ)をONにする。具体的には、16R確変大当たりである場合には16R確変大当たりフラグをONにし、8R確変大当たりである場合には8R確変大当たりフラグをONにし、16R通常大当たりである場合には16R通常大当たりフラグをONにし、8R通常大当たりである場合には8R通常大当たりフラグをONにする。ステップSv0908を実行した後、ステップSv0909に進む。

20

## 【2195】

ステップSv0909では、大当たり用の停止結果を設定する処理を実行する。具体的には、大当たりに当選することとなる今回の遊技回において、第1図柄表示部37a又は第2図柄表示部37bに、いずれの停止結果を表示した状態で変動表示を終了させるかを設定するための処理である。具体的には、停止結果テーブル記憶エリア63f(図171)に記憶されている大当たり用の停止結果テーブルを参照することで、ステップSv0906又はステップSv0907において振り分けた大当たりの種別に対応した停止結果データのアドレス情報を取得し、そのアドレス情報をRAM64の停止結果アドレス記憶エリアに格納する。ステップSv0909を実行した後、当たり判定処理を終了する。

30

## 【2196】

ステップSv0904において、ステップSv0902又はステップSv0903における当たり抽選の結果が大当たり当選でない場合には(Sv0904:NO)、ステップSv0910に進み、リーチ判定用テーブルを参照して、当該遊技回においてリーチが発生するか否かの判定を行う。具体的には、実行エリアAEに記憶されているリーチ乱数カウンタC3の値が、リーチ判定用テーブル記憶エリア63c(図171)に記憶されているリーチ判定用テーブルにおいて、リーチが発生として設定されている値と一致しているか否かを判定する。その後、ステップSv0911に進む。

40

## 【2197】

ステップSv0911において、ステップSv0910におけるリーチ判定の結果が当該遊技回においてリーチが発生するというものである場合には(Sv0911:YES)、ステップSv0912に進み、リーチ発生フラグをONする。具体的には、RAM64の各種フラグ記憶エリア64gのリーチ発生フラグをONする。ステップSv0912を実行した後、ステップSv0913に進む。

## 【2198】

一方、ステップSv0911において、ステップSv0910におけるリーチ判定の結果が当該遊技回においてリーチが発生しないというものである場合には(Sv0911:NO)、ステップSv0912を実行することなく、ステップSv0913に進む。

50

## 【 2 1 9 9 】

ステップ S v 0 9 1 3 では、外れ用の停止結果を設定する処理を実行する。具体的には、外れ結果となる今回の遊技回において、第 1 図柄表示部 3 7 a 又は第 2 図柄表示部 3 7 b に、いずれの停止結果を表示した状態で変動表示を終了させるかを設定するための処理である。具体的には、停止結果テーブル記憶エリア 6 3 f における外れ用の停止結果テーブルを参照することで、実行エリア A E に格納されている当たり乱数カウンタ C 1 の値に対応した停止結果データのアドレス情報を取得し、そのアドレス情報を R A M 6 4 の停止結果アドレス記憶エリアに格納する。ステップ S v 0 9 1 3 を実行した後、当たり判定処理を終了する。

## 【 2 2 0 0 】

## &lt; 変動時間設定処理 &gt;

次に、変動時間設定処理について説明する。変動時間設定処理は、変動開始処理のサブルーチン（図 2 0 4 : S v 0 7 0 4 ）として主制御装置 6 0 の M P U 6 2 によって実行される。

## 【 2 2 0 1 】

図 2 0 7 は、変動時間設定処理を示すフローチャートである。ステップ S v 1 0 0 1 では、R A M 6 4 の抽選カウンタ用バッファ 6 4 a における変動種別カウンタバッファに記憶されている変動種別カウンタ C S の値を取得する。その後、ステップ S v 1 0 0 2 に進む。

## 【 2 2 0 2 】

ステップ S v 1 0 0 2 では、変動時間テーブルを特定する処理を実行する。変動時間テーブルは、図柄が変動を開始してから停止するまでの時間である変動時間の情報（変動時間情報）と変動種別カウンタ C S の値とをデータ要素とする表形式のデータである。R O M 6 3 の変動時間テーブル記憶エリア 6 3 h には、遊技状態や、大当たりと時短付与の有無、リーチ発生の有無に応じた様々な種類の変動時間テーブルを記憶している。ステップ S 1 1 0 2 では、これらの変動時間テーブルから一の変動時間テーブルを特定する。具体的には、高確率モードフラグと高頻度サポートモードフラグとに基づいて、現在の遊技状態が低確低サポ状態、高確高サポ状態、低確高サポ状態、高確低サポ状態のうちのいずれにあるかを判定し、当該判定結果と、今回の遊技回に係る、大当たりや時短付与の有無を判定する当否判定の判定結果と、リーチ発生の有無を判定するリーチ判定の判定結果とに基づいて、R O M 6 3 の変動時間テーブル記憶エリア 6 3 h の中から一の変動時間テーブルの特定を行う。ステップ S v 1 0 0 2 を実行した後、ステップ S v 1 0 0 3 に進む。

## 【 2 2 0 3 】

ステップ S v 1 0 0 3 では、ステップ S v 1 0 0 2 で特定した変動時間テーブルを参照することによって、ステップ S v 1 0 0 1 で取得した変動種別カウンタ C S の値に対応した変動時間情報を取得する。ステップ S v 1 0 0 3 を実行した後、ステップ S v 1 0 0 4 に進む。

## 【 2 2 0 4 】

ステップ S v 1 0 0 4 では、ステップ S v 1 0 0 3 で取得した変動時間情報を R A M 6 4 の各種カウンタエリア 6 4 f に設けられた変動時間カウンタエリアにセットする。その後、変動時間設定処理を終了する。

## 【 2 2 0 5 】

## &lt; 変動終了処理 &gt;

次に、変動終了処理について説明する。変動終了処理は、遊技回制御処理のサブルーチン（図 2 0 3 : S v 0 6 0 4 ）として主制御装置 6 0 の M P U 6 2 によって実行される。

## 【 2 2 0 6 】

図 2 0 8 は、変動終了処理を示すフローチャートである。ステップ S v 1 1 0 1 では、今回の遊技回の変動時間が経過したか否かを判定する。変動時間とは、上述したように、図柄列が変動を開始してから全ての図柄列が停止するまでの時間であり、単位遊技時間の一部である。具体的には、ステップ S v 1 1 0 1 では、R A M 6 4 の変動時間カウンタエ

10

20

30

40

50

リア（各種カウンタエリア64f）に格納されている変動時間情報の値が「0」となったか否かを判定する。当該変動時間情報の値は、前述した変動時間設定処理（図207）において設定されたものである。この設定された変動時間情報の値は、タイマ割込み処理が起動される度に1減算される。

【2207】

ステップSv1101において、変動時間が経過していないと判定した場合には（Sv1101：NO）、本変動終了処理を終了する。

【2208】

ステップSv1101において、変動時間が経過していると判定した場合には（Sv1101：YES）、ステップSv1102に進み、第1図柄表示部37a及び第2図柄表示部37bのうち今回の遊技回に対応した図柄表示部における図柄の変動を終了させる処理を行う。続く、ステップSv1103では、RAM64の各種フラグ記憶エリア64gにおける特図変動表示中フラグ記憶エリアに記憶されている特図変動表示中フラグをOFFする。ステップSv1103を実行した後、ステップSv1104に進む。

10

【2209】

ステップSv1104では、今回の遊技回に係る当たり抽選の結果が大当たり当選であるか否かを判定する。具体的には、RAM64の、16R確変大当たりフラグ、8R確変大当たりフラグ、16R通常大当たりフラグ、8R通常大当たりフラグの内のいずれかがONであるか否かを判定する。ステップSv1104において、上記フラグのいずれもがONではない、すなわち、今回の遊技回に係る当たり抽選の結果が大当たり当選でないと判定した場合には（Sv1104：NO）、ステップSv1105に進む。

20

【2210】

ステップSv1105では、サポートモードが高頻度サポートモードであるか否かを判定する。具体的には、RAM64の各種フラグ記憶エリア64gの高頻度サポートモードフラグがONであるか否かを判定する。

【2211】

ステップSv1105において、高頻度サポートモードフラグがONであると判定した場合には（Sv1105：YES）、ステップSv1106に進み、遊技回数カウンタPNCの値が0を上回るか否かを判定する。ステップSv1106において、遊技回数カウンタPNCの値が0を上回ると判定した場合には（Sv1106：YES）、ステップSv1107に進み、遊技回数カウンタPNCの値を1減算する。ステップSv1107を実行した後、ステップSv1108に進む。一方、ステップSv1106において、遊技回数カウンタPNCの値が0以下であると判定した場合には（Sv1106：NO）、ステップSv1107を実行することなく、ステップSv1108に進む。

30

【2212】

ステップSv1108では、抽選モードが高確率モードであるか否かを判定する。具体的には、RAM64の各種フラグ記憶エリア64gの高確率モードフラグがONであるか否かを判定する。

【2213】

ステップSv1108において、高確率モードフラグがONでないと判定した場合には（Sv1108：NO）、ステップSv1109に進み、遊技回数カウンタPNCの値が0を上回るか否かを判定する。

40

【2214】

ステップSv1109において、遊技回数カウンタPNCの値が0を上回っていないと判定した場合（ステップSv1109：NO）には、ステップSv1110に進み、高頻度サポートモードフラグをOFFする。ステップSv1110を実行した後、本変動時間終了処理を終了する。

【2215】

ステップSv1108において高確率モードフラグがONであると判定した場合（Sv1108：YES）、または、ステップSv1109において遊技回数カウンタPNCの

50

値が0を上回っていると判定した場合（ステップSv1109：YES）には、ステップSv1110を実行することなく、本変動時間終了処理を終了する。また、ステップSv1105において、高頻度サポートモードフラグがONでないと判定した場合（Sv1105：NO）に、ステップSv106～ステップSv1110を実行することなく、本変動時間終了処理を終了する。

【2216】

一方、ステップSv1104において、16R確変大当たりフラグ、8R確変大当たりフラグ、16R通常大当たりフラグ、8R通常大当たりフラグの内のいずれかのフラグがONである、すなわち、今回の遊技回に係る当たり抽選の結果が大当たり当選であると判定した場合には（Sv1104：YES）、ステップSv1111に進み、RAM64の各種フラグ記憶エリア64gの開閉実行モードフラグをONする。ステップSv1111を実行した後、本変動時間終了処理を終了する。

10

【2217】

<遊技状態移行処理>

次に、遊技状態移行処理について説明する。遊技状態移行処理は、通常処理のサブルーチン（図202：Sv0507）として主制御装置60のMPU62によって実行される。

【2218】

図209は、遊技状態移行処理を示すフローチャートである。ステップSv1201では、エンディング期間フラグがONであるか否かを判定する。エンディング期間フラグは、開閉実行モードにおける大入賞口開閉処理期間の終了時（エンディング期間の開始時）にONにされ、エンディング期間の終了時にOFFにされる。エンディング期間は、開閉実行モードにおいてエンディング演出を実行するための期間である。

20

【2219】

ステップSv1201において、エンディング期間フラグがONではないと判定した場合には（Sv1201：NO）、ステップSv1202に進み、開閉処理期間フラグがONであるか否かを判定する。開閉処理期間フラグは、開閉実行モード中においてオープニング期間が終了し、可変入賞装置36の開閉扉36bの開閉動作が実行される期間である大入賞口開閉処理期間が開始されるタイミングでONにされ、当該開閉扉36bの開閉動作が終了するタイミングでOFFにされる。

【2220】

ステップSv1202において、開閉処理期間フラグがONではないと判定した場合には（Sv1202：NO）、ステップSv1203に進み、オープニング期間フラグがONであるか否かを判定する。オープニング期間フラグは、オープニング期間の開始時にONにされ、オープニング期間の終了時にOFFにされる。

30

【2221】

ステップSv1203において、オープニング期間フラグがONではないと判定した場合には（Sv1203：NO）、ステップSv1204に進み、開閉実行モードフラグがONであるか否かを判定する。ステップSv1204において、開閉実行モードフラグがONであると判定した場合には（Sv1204：YES）、ステップSv1205に進む。一方、ステップSv1204において、開閉実行モードフラグがOFFであると判定した場合には（Sv1204：NO）、そのまま本遊技状態移行処理を終了する。

40

【2222】

ステップSv1205では、高確率モードフラグをOFFにする。その後、ステップSv1206に進む。ステップSv1206では、高頻度サポートモードフラグをOFFにする。その後、ステップSv1207に進む。

【2223】

ステップSv1207では、開閉シナリオを設定する開閉シナリオ設定処理を実行する。開閉シナリオは、ラウンド遊技における開閉扉36bの開閉動作のパターンを定めるもので、本実施形態では、開閉扉36bを閉鎖状態から開放状態へ移行する条件（以下、「開放条件」とも呼ぶ）と、開閉扉36bを開放状態から閉鎖状態へ移行する条件（以下、

50

「閉鎖条件」とも呼ぶ)と、が記録されたプログラムである。開閉シナリオは、ROM 63の開閉シナリオ記憶エリア63hに記憶されている

【2224】

開放条件は、例えば下記の通りである。

・パチンコ機10の現在の状態が、開閉実行モードにおける各ラウンド遊技を開始するタイミングであること。

上記1つの項目が成立した場合に、開閉扉36bは閉鎖状態から開放状態に移行する。

【2225】

閉鎖条件は、例えば下記の通りである。

・各ラウンド遊技を開始してからの経過時間が、予め定められた上限継続時間(例えば15秒)を超えること。

・各ラウンド遊技を開始してから大入賞口36aへ入球した遊技球の個数が、予め定められた上限個数を超えること。

上記2つの項目のうちのいずれか一方が成立した場合に、開閉扉36bは開放状態から閉鎖状態に移行する。

【2226】

ステップSv1207を実行した後、前述したステップSv1208に進む。

【2227】

ステップSv1208では、オープニング時間設定処理を実行する。オープニング時間設定処理は、開閉実行モードにおけるオープニング期間の時間的長さ(以下、オープニング時間とも呼ぶ)を設定する処理である。本実施形態においては、毎回のオープニング期間において同じ一定の長さのオープニング時間を設定する。具体的には、オープニング時間を決定する第3タイマカウンタエリアT3に「3000」(すなわち、6sec)をセットする。なお、第3タイマカウンタエリアT3は、RAM64の各種カウンタエリア64fに設けられている。ステップSv1208を実行した後、ステップSv1209に進む。

【2228】

ステップSv1209では、オープニングコマンドを設定する。設定されたオープニングコマンドは、通常処理(図202)におけるステップSv0503にて、音声発光制御装置90に送信される。このオープニングコマンドには、設定したオープニング時間および今回の開閉実行モードのラウンド数の情報が含まれる。音声発光制御装置90では、受信したオープニングコマンドに基づいて、オープニング時間および大入賞口開閉処理期間に対応した演出の内容を決定し、その決定した内容が実行されるように各種機器を制御する。ステップSv1209を実行した後、ステップSv1210に進み、オープニング期間フラグをONにする。その後、本遊技状態移行処理を終了する。

【2229】

ステップSv1203において、オープニング期間フラグがONであると判定した場合には(Sv1203:YES)、ステップSv1211に進む。

【2230】

ステップSv1211では、オープニング期間が終了したか否かを判定する。具体的には、第3タイマカウンタエリアT3の値が「0」であるか否かを判定する。ステップSv1211において、オープニング期間が終了したと判定した場合には(Sv1211:YES)、ステップSv1212に進み、オープニング期間フラグをOFFにする。その後、ステップSv1213に進む。

【2231】

ステップSv1213では、今回の開閉実行モードの種別を報知するためのラウンド表示の開始処理を実行する。具体的には、RAM64の停止結果アドレス記憶エリアに記憶されているアドレス情報を確認する。そして、確認したアドレス情報に基づいて、ROM63に記憶されている停止結果データ群の中から、上記アドレス情報に対応した停止結果データを特定するとともに、その特定した停止結果データからラウンド回数の内容を確認

10

20

30

40

50

する。その後、その確認したラウンド回数の内容を、メイン表示部 4 5 におけるラウンド表示部 3 9 に出力する。これにより、ラウンド表示部 3 9 では上記出力に係るラウンドの情報が表示される。ステップ S v 1 2 1 3 を実行した後、ステップ S v 1 2 1 4 に進む。

【 2 2 3 2 】

ステップ S v 1 2 1 4 では、開閉処理期間フラグを O N にする。続くステップ S v 1 2 1 5 では、開閉処理開始コマンドを設定する。開閉処理開始コマンドは、開閉処理期間が開始されたことをサブ側の制御装置に認識させるためのコマンドである。開閉処理開始コマンドは、通常処理のコマンド出力処理（図 2 0 2 : ステップ S v 0 5 0 3 ）において音声発光制御装置 9 0 に送信される。ステップ S v 1 2 1 5 を実行した後、本遊技状態移行処理を終了する。

10

【 2 2 3 3 】

ステップ S v 1 2 0 2 において、開閉処理期間フラグが O N であると判定した場合には（ S v 1 2 0 2 : Y E S ）、ステップ S v 1 2 1 6 に進み、大入賞口開閉処理を実行する。大入賞口開閉処理については後述する。ステップ S v 1 2 1 6 を実行した後、ステップ S v 1 2 1 7 に進む。

【 2 2 3 4 】

ステップ S v 1 2 1 7 では、大入賞口開閉処理が終了したか否かを判定する。具体的には、開閉扉 3 6 b が開放された回数をカウントするための第 1 ラウンドカウンタエリア R C 1 の値が「 0 」であるか否かによって、大入賞口開閉処理が終了したか否かを判定する。ステップ S v 1 2 1 7 において、大入賞口開閉処理が終了したと判定した場合には（ S v 1 2 1 7 : Y E S ）、ステップ S v 1 2 1 8 に進む。一方、ステップ S v 1 2 1 7 において、大入賞口開閉処理が終了していないと判定した場合には（ S v 1 2 1 7 : N O ）、そのまま本遊技状態移行処理を終了する。

20

【 2 2 3 5 】

ステップ S v 1 2 1 8 では、開閉処理期間フラグを O F F にし、その後、ステップ S v 1 2 1 9 に進む。

【 2 2 3 6 】

ステップ S v 1 2 1 9 では、ラウンド表示の終了処理を実行する。当該処理では、メイン表示部 4 5 におけるラウンド表示部 3 9 が消灯されるように当該ラウンド表示部 3 9 の表示制御を終了する。ステップ S v 1 2 1 9 を実行した後、ステップ S v 1 2 2 0 に進む。

30

【 2 2 3 7 】

ステップ S v 1 2 2 0 では、エンディング時間設定処理を実行する。エンディング時間設定処理は、開閉実行モードにおけるエンディング期間の時間的長さ（以下、エンディング時間とも呼ぶ）を設定する処理である。本実施形態においては、毎回のエンディング期間において同じ一定の長さのエンディング時間を設定する。具体的には、エンディング時間を決定する第 4 タイマカウンタエリア T 4 に「 3 0 0 0 」（すなわち、 6 s e c ）をセットする。なお、第 4 タイマカウンタエリア T 4 は、 R A M 6 4 の各種カウンタエリア 6 4 f に設けられている。ステップ S v 1 2 2 0 を実行した後、ステップ S v 1 2 2 1 に進む。

【 2 2 3 8 】

40

ステップ S v 1 2 2 1 では、エンディングコマンドを設定する。この設定されたエンディングコマンドは、通常処理（図 2 0 2 ）におけるステップ S v 0 5 0 3 において、音声発光制御装置 9 0 に送信される。音声発光制御装置 9 0 では、エンディングコマンドを受信することに基づいて、開閉実行モードに対応した演出を終了させる。ステップ S v 1 2 2 1 を実行した後、ステップ S v 1 2 2 2 に進む。

【 2 2 3 9 】

ステップ S v 1 2 2 2 では、エンディング期間フラグを O N にする。その後、本遊技状態移行処理を終了する。

【 2 2 4 0 】

ステップ S v 1 2 0 1 において、エンディング期間フラグが O N であると判定した場合

50

には ( S v 1 2 0 1 : Y E S )、ステップ S v 1 2 2 3 に進む。

【 2 2 4 1 】

ステップ S v 1 2 2 3 では、エンディング期間が終了したか否かの判定を行う。具体的には、エンディング時間設定処理 ( S v 1 2 2 0 ) において、エンディング時間として設定した第 4 タイマカウンタエリア T 4 の値が「 0 」であるか否かを判定する。ステップ S v 1 2 2 0 において、エンディング時間として設定した第 4 タイマカウンタエリア T 4 の値が「 0 」であると判定した場合には ( S v 1 2 2 3 : Y E S )、ステップ S v 1 2 2 4 に進む。

【 2 2 4 2 】

ステップ S v 1 2 2 4 では、エンディング期間フラグを O F F にする。その後、ステップ S v 1 2 2 5 に進み、エンディング期間終了時の移行処理を実行する。エンディング期間終了時の移行処理は、今回のエンディング期間が終了した後の遊技回の各種モードを設定するための処理である。エンディング期間終了時の移行処理の詳細は後述する。ステップ S v 1 2 2 5 を実行した後、ステップ S v 1 2 2 6 に進み、開閉実行モードフラグを O F F にする。ステップ S v 1 2 2 6 を実行した後、ステップ S v 1 2 2 7 に進む。

【 2 2 4 3 】

ステップ S v 1 2 2 7 では、合計保留個数 C R N が「 0 」であるか否かを判定する。合計保留個数 C R N が「 0 」である場合とは、第 1 始動口 3 3 及び第 2 始動口 3 4 のいずれについても始動保留個数が「 0 」であることを意味する。ステップ S v 1 2 2 7 において、合計保留個数 C R N が「 0 」であると判定した場合には ( S v 1 2 2 7 : Y E S )、ステップ S v 1 2 2 8 に進む。

【 2 2 4 4 】

ステップ S v 1 2 2 8 では、客待ちコマンドを設定する。客待ちコマンドは、図柄の変動 ( 遊技回 ) が終了した時点において保留情報記憶エリア 6 4 b に保留情報が 1 つも記憶されていないことをサブ側の制御装置である音声発光制御装置 9 0 に認識させるための情報を含むコマンドである。この設定された客待ちコマンドは、通常処理 ( 図 2 0 2 ) におけるステップ S v 1 2 2 8 において、音声発光制御装置 9 0 に送信される。ステップ S v 1 2 2 8 を実行した後、本遊技回制御処理を終了する。

【 2 2 4 5 】

一方、ステップ S v 1 2 2 7 において、合計保留個数 C R N が「 0 」ではないと判定した場合には ( S v 1 2 2 7 : N O )、そのまま本遊技回制御処理を終了する。また、ステップ S v 1 2 2 3 において、エンディング時間として設定した第 4 タイマカウンタエリア T 4 の値が「 0 」ではないと判定した場合には ( S v 1 2 2 3 : N O )、そのまま本遊技状態移行処理を終了する。

【 2 2 4 6 】

< 大入賞口開閉処理 >

次に、大入賞口開閉処理について説明する。大入賞口開閉処理は、遊技状態移行処理のサブルーチン ( 図 2 0 9 : S v 1 2 1 6 ) として主制御装置 6 0 の M P U 6 2 によって実行される。

【 2 2 4 7 】

図 2 1 0 は、大入賞口開閉処理を示すフローチャートである。ステップ S v 1 3 0 1 では、開閉扉 3 6 b は開放中であるか否かを判定する。具体的には、可変入賞駆動部 3 6 c の駆動状態に基づいて判定を行う。ステップ S v 1 3 0 1 において、開閉扉 3 6 b は開放中ではないと判定した場合には ( S v 1 3 0 1 : N O )、ステップ S v 1 3 0 2 に進む。

【 2 2 4 8 】

ステップ S v 1 3 0 2 では、開閉扉 3 6 b の開放条件が成立したか否かを判定する。具体的には、開閉シナリオ設定処理によって設定された開閉シナリオを読み込み、開閉扉 3 6 b の開放のタイミングであるか否かを判定する。ステップ S v 1 3 0 2 において、開閉扉 3 6 b の開放条件が成立したと判定した場合には ( S v 1 3 0 2 : Y E S )、ステップ S v 1 3 0 3 に進む。

10

20

30

40

50

## 【 2 2 4 9 】

ステップ S v 1 3 0 3 では、開閉扉 3 6 b を開放する。その後、ステップ S v 1 3 0 4 に進む。

## 【 2 2 5 0 】

ステップ S v 1 3 0 4 では、開閉扉開放コマンドを設定する。開閉扉開放コマンドは、開閉扉 3 6 b が開放したことをサブ側の制御装置に認識させるためのコマンドである。開閉扉開放コマンドは、通常処理のコマンド出力処理（図 2 0 2：ステップ S v 0 5 0 3）において音声発光制御装置 9 0 に送信される。ステップ S v 1 3 0 4 を実行した後、大入賞口開閉処理を終了する。

## 【 2 2 5 1 】

ステップ S v 1 3 0 2 において、開閉扉 3 6 b の開放条件が成立していないと判定した場合には（S v 1 3 0 2：NO）、ステップ S v 1 3 0 3 およびステップ S v 1 3 0 4 を実行することなく、大入賞口開閉処理を終了する。

## 【 2 2 5 2 】

ステップ S v 1 3 0 1 において、開閉扉 3 6 b は開放中であると判定した場合には（S v 1 3 0 1：YES）、ステップ S v 1 3 0 5 に進む。

## 【 2 2 5 3 】

ステップ S v 1 3 0 5 では、開閉扉 3 6 b の閉鎖条件が成立したか否かを判定する。具体的には、開閉シナリオ設定処理によって設定された開閉シナリオを読み込み、開閉扉 3 6 b の閉鎖のタイミングであるか否かを判定する。ステップ S v 1 3 0 5 において、開閉扉 3 6 b の閉鎖条件が成立したと判定した場合には（S v 1 3 0 5：YES）、ステップ S v 1 3 0 6 に進む。

## 【 2 2 5 4 】

ステップ S v 1 3 0 6 では、開閉扉 3 6 b を閉鎖する。その後、ステップ S v 1 3 0 7 に進む。

## 【 2 2 5 5 】

ステップ S v 1 3 0 7 では、開閉扉閉鎖コマンドを設定する。開閉扉閉鎖コマンドは、開閉扉 3 6 b が閉鎖したことをサブ側の制御装置に認識させるためのコマンドである。開閉扉閉鎖コマンドは、通常処理のコマンド出力処理（図 2 0 2：ステップ S v 0 5 0 3）において音声発光制御装置 9 0 に送信される。ステップ S v 1 3 0 7 を実行した後、大入賞口開閉処理を終了する。

## 【 2 2 5 6 】

ステップ S v 1 3 0 5 において、開閉扉 3 6 b の閉鎖条件が成立していないと判定した場合には（S v 1 3 0 5：NO）、ステップ S v 1 3 0 6 およびステップ S v 1 3 0 7 を実行することなく、大入賞口開閉処理を終了する。

## 【 2 2 5 7 】

< エンディング期間終了時の移行処理 >

次に、エンディング期間終了時の移行処理について説明する。エンディング期間終了時の移行処理は、遊技状態移行処理のサブルーチン（図 2 0 9：S v 1 2 2 5）として主制御装置 6 0 の M P U 6 2 によって実行される。

## 【 2 2 5 8 】

図 2 1 1 は、エンディング期間終了時の移行処理を示すフローチャートである。ステップ S v 1 4 0 1 では、大当たりフラグにおいて確変大当たりに対応するフラグが ON にされているか否かを判定する。すなわち、R A M 6 4 の 1 6 R 確変大当たりフラグ又は 8 R 確変大当たりフラグが ON であるか否かを判定する。

## 【 2 2 5 9 】

ステップ S v 1 4 0 1 において、R A M 6 4 の 1 6 R 確変大当たりフラグ又は 8 R 確変大当たりフラグが ON であると判定した場合には（S v 1 4 0 1：YES）、ステップ S v 1 4 0 2 に進み、R A M 6 4 の 1 6 R 確変大当たりフラグおよび 8 R 確変大当たりフラグのうちの ON となっているフラグを OFF する。ステップ S v 1 4 0 2 を実行した後、

10

20

30

40

50



ステップ S v 1 4 0 3 に進む。

【 2 2 6 0 】

ステップ S v 1 4 0 3 では、高確率モードフラグを O N にし、その後、ステップ S v 1 4 0 4 に進み、高頻度サポートモードフラグを O N にする。これにより、開閉実行モードを終了した後に、抽選モードが高確率モードであり、且つ、サポートモードが高頻度サポートモードである遊技状態に移行する。その後、ステップ S v 1 4 0 5 に進む。

【 2 2 6 1 】

ステップ S v 1 4 0 5 では、R A M 6 4 の各種カウンタエリア 6 4 f に設けられた遊技回数カウンタ P N C に 1 0 0 をセットする。遊技回数カウンタ P N C にセットされる値は、遊技回数を限定して高頻度サポートモードを実行する際の、当該遊技回数を示す値である。その後、ステップ S v 1 4 0 6 に進む。

10

【 2 2 6 2 】

ステップ S v 1 4 0 6 では、抽選モードが高確率モードであることをサブ側の制御装置に認識させるための情報を含むコマンドである高確率モードコマンドを、音声発光制御装置 9 0 への送信対象のコマンドとして設定する。その後、ステップ S v 1 4 1 1 に進む。

【 2 2 6 3 】

一方、ステップ S v 1 4 0 1 において、R A M 6 4 の 1 6 R 確変大当たりフラグおよび 8 R 確変大当たりフラグが O N でないと判定した場合には ( S v 1 4 0 1 : N O )、ステップ S v 1 4 0 7 に進み、R A M 6 4 の 8 R 通常大当たりフラグを O F F する。その後、ステップ S v 1 4 0 8 に進む。

20

【 2 2 6 4 】

ステップ S v 1 4 0 8 では、高頻度サポートモードフラグを O N にした後、ステップ S v 1 4 0 9 に進み、R A M 6 4 の各種カウンタエリア 6 4 f に設けられた遊技回数カウンタ P N C に 1 0 0 をセットする。その後、ステップ S v 1 4 1 0 に進む。

【 2 2 6 5 】

ステップ S v 1 4 1 0 では、抽選モードが低確率モードであることをサブ側の制御装置に認識させるための情報を含むコマンドである低確率モードコマンドを、音声発光制御装置 9 0 への送信対象のコマンドとして設定する。その後、ステップ S v 1 4 1 1 に進む。

【 2 2 6 6 】

ステップ S v 1 4 1 1 では、サポートモードが高頻度サポートモードであることをサブ側の制御装置に認識させるための情報を含むコマンドである高頻度サポートモードコマンドを、音声発光制御装置 9 0 への送信対象のコマンドとして設定する。その後、エンディング期間終了時の移行処理を終了する。

30

【 2 2 6 7 】

< 電役サポート用処理 >

次に、電役サポート用処理について説明する。電役サポート用処理は、通常処理のサブルーチン ( 図 2 0 2 : S v 0 5 0 8 ) として主制御装置 6 0 の M P U 6 2 によって実行される。

【 2 2 6 8 】

図 2 1 2 は、電役サポート用処理を示すフローチャートである。ステップ S v 1 5 0 1 では、サポート中であるか否かを判定する。具体的には、R A M 6 4 の各種フラグ記憶エリア 6 4 g のサポート中フラグが O N であるか否かを判定する。サポート中フラグは、第 2 始動口 3 4 の電動役物 3 4 a を開放状態にさせる場合に O N にされ、閉鎖状態に復帰させる場合に O F F にされるフラグである。ステップ S v 1 5 0 1 において、サポート中フラグが O N ではないと判定した場合には ( S v 1 5 0 1 : N O )、ステップ S v 1 5 0 2 に進む。

40

【 2 2 6 9 】

ステップ S v 1 5 0 2 では、R A M 6 4 の各種フラグ記憶エリア 6 4 g のサポート当選フラグが O N であるか否かを判定する。サポート当選フラグは、電動役物 3 4 a を開放状態とするか否かの電動役物開放抽選において開放状態当選となった場合に O N にされ、サ

50

ポート中フラグがONである場合にOFFにされるフラグである。ステップSv1502において、サポート当選フラグがONではないと判定した場合には(Sv1502:NO)、ステップSv1503に進む。

【2270】

ステップSv1503では、RAM64の各種カウンタエリア64fに設けられた第2タイマカウンタエリアT2の値が「0」であるか否かを判定する。この場合、第2タイマカウンタエリアT2は、普図ユニット38の変動時間を計測するためのパラメータとして用いられる。第2タイマカウンタエリアT2にセットされたカウント値は、タイマ割込み処理が起動される都度、すなわち2msec周期で1減算される。

【2271】

ステップSv1503において、第2タイマカウンタエリアT2の値が「0」でないと判定した場合には(Sv1503:NO)、そのまま本電役サポート用処理を終了する。一方、第2タイマカウンタエリアT2の値が「0」であると判定した場合には(Sv1503:YES)、ステップSv1504に進む。

【2272】

ステップSv1504では、普図ユニット38における図柄の変動表示の終了タイミングであるか否かを判定する。ステップSv1504において、変動表示の終了タイミングであると判定した場合には(Sv1504:YES)、ステップSv1505に進み、外れ表示を設定した後、本電役サポート用処理を終了する。外れ表示が設定されることにより、外れ表示を停止表示した状態で普図ユニット38における図柄の変動表示が終了される。一方、ステップSv1504において、変動表示の終了タイミングでないと判定した場合には(Sv1504:NO)、ステップSv1506に進む。

【2273】

ステップSv1506では、役物保留個数SNの値が「0」より大きいと判定する。ステップSv1506において、役物保留個数SNの値が「0」であると判定した場合には(Sv1506:NO)、そのまま本電役サポート用処理を終了する。一方、ステップSv1506において、役物保留個数SNの値が「0」より大きいと判定した場合には(Sv1506:YES)、ステップSv1507に進む。

【2274】

ステップSv1507では、開閉実行モード中であるか否かを判定し、その後、ステップSv1508に進み、高頻度サポートモードであるか否かを判定する。ステップSv1507において開閉実行モードではなく(Sv1507:NO)、且つ、ステップSv1508において高頻度サポートモードである場合には(Sv1508:YES)、ステップSv1509に進み、電動役物開放抽選を行う。具体的には、電役保留エリア64cに記憶されている値をシフトし、実行エリアにシフトされた電動役物開放カウンタC5の値が0～190であった場合に、電動役物開放抽選に当選となる。また、電動役物開放抽選と同時に第2タイマカウンタエリアT2に「750」(すなわち1.5sec)をセットする。第2タイマカウンタエリアT2は、タイマ割込み処理が起動される度に1減算される。その後、ステップSv1510に進む。

【2275】

ステップSv1510では、ステップSv1509の電動役物開放抽選の結果がサポート当選であるか否かを判定する。ステップSv1510において、電動役物開放抽選の結果がサポート当選であると判定した場合には(Sv1510:YES)、ステップSv1511に進み、サポート当選フラグをONにするとともに、RAM64の各種カウンタエリア64fに設けられた第2ラウンドカウンタエリアRC2に「3」をセットする。第2ラウンドカウンタエリアRC2は、電動役物34aが開放された回数をカウントするためのカウンタエリアである。その後、電役サポート用処理を終了する。

【2276】

一方、ステップSv1510において、電動役物開放抽選の結果がサポート当選でないと判定した場合には(Sv1510:NO)、ステップSv1511の処理を実行するこ

10

20

30

40

50

となく、電役サポート用処理を終了する。

【2277】

ステップSv1507において開閉実行モードであると判定した場合（Sv1507：YES）、又は、ステップSv1508において高頻度サポートモードでないと判定した場合には（Sv1508：NO）、ステップSv1512に進み、電動役物開放抽選を行う。具体的には、電役保留エリア64cに記憶されている値をシフトし、実行エリアにシフトされた電動役物開放カウンタC5の値が0～190であった場合に、電動役物開放抽選に当選となる。また、電動役物開放抽選と同時に第2タイマカウンタエリアT2に「14750」（すなわち29.5sec）をセットする。その後、ステップSv1513に進む。

10

【2278】

ステップSv1513では、ステップSv1512の電動役物開放抽選の結果がサポート当選であるか否かを判定する。ステップSv1513において、サポート当選でないと判定した場合には（Sv1513：NO）、そのまま本電役サポート用処理を終了する。一方、ステップSv1513において、サポート当選であると判定した場合には（Sv1513：YES）、ステップSv1514に進み、サポート当選フラグをONにするとともに、第2ラウンドカウンタエリアRC2に「1」をセットした後に、本電役サポート用処理を終了する。

【2279】

ステップSv1502において、サポート当選フラグがONであると判定した場合には（Sv1502：YES）、ステップSv1515に進み、第2タイマカウンタエリアT2の値が「0」であるか否かを判定する。この場合、第2タイマカウンタエリアT2は、普図ユニット38の変動時間を計測するためのパラメーターとして用いられる。ステップSv1515において、第2タイマカウンタエリアT2の値が「0」でないと判定した場合には（Sv1515：NO）、普図ユニット38における絵柄の変動表示中であるため、そのまま本電役サポート用処理を終了する。一方、ステップSv1515において、第2タイマカウンタエリアT2の値が「0」であると判定した場合には（Sv1515：YES）、ステップSv1516に進む。

20

【2280】

ステップSv1516では、当たり表示を設定する。これにより、当たり表示を停止表示した状態で普図ユニット38における絵柄の変動表示が終了される。その後、ステップSv1517に進み、サポート中フラグをONにするとともに、サポート当選フラグをOFFにする。その後、本電役サポート用処理を終了する。

30

【2281】

ステップSv1501において、サポート中フラグがONであると判定した場合には（Sv1501：YES）、ステップSv1518に進み、電動役物34aを開閉制御するための電役開閉制御処理を実行する。その後、本電役サポート用処理を終了する。

【2282】

< 電役開閉制御処理 >

次に、電役開閉制御処理について説明する。電役開閉制御処理は、電役サポート用処理のサブルーチン（図212：Sv1518）として主制御装置60のMPU62によって実行される。

40

【2283】

図213は、電役開閉制御処理を示すフローチャートである。ステップSv1601では、電動役物34aが開放中であるか否かを判定する。電動役物34aが開放中であるか否かは、電動役物駆動部34bが駆動状態であるか否かによって判定する。電動役物34aが開放されていると判定した場合には（Sv1601：YES）、ステップSv1602に進む。

【2284】

ステップSv1602では、第2タイマカウンタエリアT2の値が「0」であるか否か

50

を判定する。この場合、第2タイマカウンタエリアT2は、電動役物34aの開放継続時間を計測するためのパラメータとして用いられる。ステップSv1602において、第2タイマカウンタエリアT2の値が「0」でないと判定した場合には(Sv1602:NO)、そのまま本電役開閉制御処理を終了する。すなわち、電動役物34aの開放継続時間が終了していない場合は、本電役開閉制御処理を終了する。

【2285】

ステップSv1602において、第2タイマカウンタエリアT2の値が「0」であると判定した場合には(Sv1602:YES)、ステップSv1603に進み、電動役物34aを閉鎖状態に制御する閉鎖処理を行い、第2タイマカウンタエリアT2に「250」(すなわち0.5sec)をセットする。すなわち、電動役物34aの開放継続時間の計測手段としての第2タイマカウンタエリアT2が「0」である場合には、電動役物34aを閉鎖するとともに、今度は第2タイマカウンタエリアT2を電動役物34aの閉鎖継続時間を計測するためのパラメータとして用い、第2タイマカウンタエリアT2に「250」をセットする。ステップSv1603を実行した後、ステップSv1604に進む。

10

【2286】

ステップSv1604では、第2ラウンドカウンタエリアRC2の値を1減算した後に、ステップSv1605に進み、第2ラウンドカウンタエリアRC2の値が「0」であるか否かを判定する。ステップSv1605において、第2ラウンドカウンタエリアRC2の値が「0」でないと判定した場合には(Sv1605:NO)、そのまま本電役開閉制御処理を終了する。一方、ステップSv1605において、第2ラウンドカウンタエリアRC2の値が「0」であると判定した場合には(Sv1605:YES)、ステップSv1606に進み、サポート中フラグをOFFにする。その後、本電役開閉制御処理を終了する。

20

【2287】

ステップSv1601において、電動役物34aが開放中でないと判定した場合には(Sv1601:NO)、ステップSv1607に進み、第2タイマカウンタエリアT2が「0」であるか否かを判定する。この場合、第2タイマカウンタエリアT2は、電動役物34aの閉鎖継続時間を計測するためのパラメータとして用いられる。ステップSv1607において、第2タイマカウンタエリアT2が「0」でないと判定した場合には(Sv1607:NO)、そのまま本電役開閉制御処理を終了する。一方、ステップSv1607において、第2タイマカウンタエリアT2が「0」であると判定した場合には(Sv1607:YES)、ステップSv1608に進み、電動役物34aを開放状態に制御する開放処理を実行する。その後、ステップSv1609に進む。

30

【2288】

ステップSv1609では、開閉実行モード中であるか否かを判定し、開閉実行モード中でないと判定した場合には(Sv1609:NO)、ステップSv1610に進み、高頻度サポートモードであるか否かを判定する。

【2289】

ステップSv1610において、高頻度サポートモード中であると判定した場合には(Sv1610:YES)、ステップSv1611に進み、第2タイマカウンタエリアT2に「800」(すなわち1.6sec)をセットする。その後、本電役開閉制御処理を終了する。

40

【2290】

一方、ステップSv1609において開閉実行モード中であると判定した場合(Sv1609:YES)、又は、ステップSv1610において高頻度サポートモードではないと判定した場合には(Sv1610:NO)、ステップSv1612に進み、第2タイマカウンタエリアT2に「100」(すなわち0.2sec)をセットする。その後、本電役開閉制御処理を終了する。

【2291】

《4-6》音声発光制御装置及び表示制御装置において実行される各種処理：

50

次に、予告演出や結果告知演出を実行するために、音声発光制御装置及び表示制御装置において実行される具体的な制御の一例を説明する。先に音声発光制御装置 90 において実行される処理について説明し、その後、表示制御装置 100 において実行される処理について説明する。

【2292】

< 音声発光制御装置において実行される各種処理 >

< タイマ割込み処理 >

最初に、音光側 MPU 92 によって実行されるタイマ割込み処理について説明する。

【2293】

図 214 は、音光側 MPU 92 において実行されるタイマ割込み処理を示すフローチャートである。タイマ割込み処理は、比較的短い周期（例えば 2 msec）で繰り返し実行される。以下、タイマ割込み処理において実行される各ステップの処理について説明する。

【2294】

ステップ Sv1701 では、コマンド記憶処理を実行する。コマンド記憶処理は、主側 MPU 62 からコマンドを受信した場合に、受信したコマンドを音光側 RAM 94 に記憶するための処理である。音光側 RAM 94 には、主側 MPU 62 から受信したコマンドの記憶及び読み出しを可能とするためのリングバッファが設けられており、主側 MPU 62 から受信したコマンドは、当該リングバッファに順次記憶されるとともに、記憶された順序に従って順次読み出される。ステップ Sv1701 を実行した後、ステップ Sv1702 に進む。

【2295】

ステップ Sv1702 では、保留コマンド対応処理を実行する。保留コマンド対応処理では、ステップ Sv1701 で記憶したコマンドのうちの第 1 保留コマンドに対応した処理を行う。保留コマンド対応処理の詳細については後述する。ステップ Sv1702 を実行した後、ステップ Sv1703 に進む。

【2296】

ステップ Sv1703 では、遊技回演出設定処理を実行する。遊技回演出設定処理では、図柄の変動が開始してから停止するまでの遊技回において実行する演出の設定を行う。遊技回演出設定処理の詳細については後述する。ステップ Sv1703 を実行した後、ステップ Sv1704 に進む。

【2297】

ステップ Sv1704 では、開閉実行モード演出用処理を実行する。開閉実行モード演出用処理では、オープニング期間における演出や、大入賞口開閉処理期間における演出、エンディング期間における演出に関する処理を行う。ステップ Sv1704 を実行した後、ステップ Sv1705 に進む。

【2298】

ステップ Sv1705 では、背景演出用処理を実行する。背景演出用処理では、主側 MPU 62 から受信した遊技状態を示すコマンドに応じて定まる背景動画を図柄表示装置 41 に表示させる処理を行う。例えば、高頻度サポートモードの継続中であることを示す背景動画や、高頻度サポートモードを終了したことを示す背景動画、高確率モードの継続中であることを示す背景動画を表示させる処理を行う。ステップ Sv1705 を実行した後、ステップ Sv1706 に進む。

【2299】

ステップ Sv1706 では、その他の処理を実行する。その他の処理は、遊技者によって遊技が行われていない時にデモ画像（動画）を図柄表示装置 41 に表示させる処理等である。ステップ Sv1706 を実行した後、ステップ Sv1707 に進む。

【2300】

ステップ Sv1707 では、各種ランプ 47 の発光制御を行うための発光制御処理を実行する。発光制御処理では、上記の各演出用処理において読み出された発光データに基づいて、各種ランプ 47 の発光制御を行う。ステップ Sv1707 を実行した後、ステップ

10

20

30

40

50

S v 1 7 0 8に進む。

【 2 3 0 1 】

ステップS v 1 7 0 8では、スピーカー46の音声出力制御を行うための音声出力制御処理を実行する。音声出力制御処理では、上記のBGM用処理及び各演出用処理において読み出された音声データに基づいて、スピーカー46の音声出力制御を行う。ステップS v 1 7 0 8を実行した後、本タイマ割込み処理を終了する。

【 2 3 0 2 】

< 保留コマンド対応処理 >

次に、保留コマンド対応処理について説明する。保留コマンド対応処理は、タイマ割込み処理のサブルーチン（図214：S v 1 7 0 2）として音声発光制御装置90のMPU92によって実行される。

10

【 2 3 0 3 】

図215は、保留コマンド対応処理を示すフローチャートである。ステップS v 1 8 0 1では、主側MPU62から保留コマンドを受信しているか否かを判定する。ステップS v 1 8 0 1において、主側MPU62から保留コマンドを受信していると判定した場合には（S v 1 8 0 1：YES）、ステップS v 1 8 0 2に進む。

【 2 3 0 4 】

ステップS v 1 8 0 2では、今回の読み出し対象となった保留コマンドが第1始動口33への入球に基づいて送信されたものであるか否かを判定する。ステップS v 1 8 0 2において、今回の読み出し対象となった保留コマンドが第1始動口33への入球に基づいて送信されたものであると判定した場合には（S v 1 8 0 2：YES）、ステップS v 1 8 0 3に進み、音光側RAM94の各種カウンタエリア94bに設けられた第1保留個数カウンタエリアの更新処理を実行する。第1保留個数カウンタエリアは、第1始動口33への入球に基づいて取得された保留情報の個数を音光側MPU92において特定するためのカウンタエリアである。第1保留個数カウンタエリアの更新処理では、第1保留個数カウンタエリアの情報を、今回の読み出し対象となった保留コマンドに含まれる保留個数の情報に更新する。ステップS v 1 8 0 3を実行した後、ステップS v 1 8 0 4に進む。

20

【 2 3 0 5 】

ステップS v 1 8 0 4では、特1保留連続演出設定処理を実行する。特1保留連続演出設定処理は、「遊技機による処理の概要」の欄で詳述したもので、前兆予告演出の実行態様を決定している。具体的には、特1保留連続演出設定処理によれば、第1始動口33または第2始動口34に遊技球が入球する毎に主制御装置60から送られてくる保留コマンドを受信し、当該保留コマンドから、リーチ演出などの大当たり当選の期待度が高いリーチ演出を実行する（実行予定の）保留情報を有する特1保留であると判定された場合に、当該リーチ演出の内容と、当該特1保留の前に存在する特1保留情報の数とを、図183に示した前兆予告演出の出現回数と実行予定演出との関係を示すテーブルに付き合わせることで、当該特1保留の前に存在する特1保留情報のいずれで前兆予告演出を実行するかを決定する。例えば、トリガとなった特1保留が特1保留4であり、特1保留4についての当たり抽選の抽選結果が外れであるがノーマルリーチが発生する場合のように、特1保留2についての遊技回U2と特1保留3についての遊技回U3とで前兆予告演出を実行させる場合と、特1保留3についての遊技回U3で前兆予告演出を実行させる場合との2通りが採用可能な場合は、例えば抽選によって2通りのうちのいずれを採用するか、又はいずれも採用しないかを決定する。ステップS v 1 8 0 4を実行した後、ステップS v 1 8 0 6に進む。

30

40

【 2 3 0 6 】

ステップS v 1 8 0 2において、今回の読み出し対象となった保留コマンドが第1始動口33への入球に基づいて送信されたものでないと判定した場合（S v 1 8 0 2：NO）、すなわち、当該保留コマンドが第2始動口34への入球に基づいて送信されたものであると判定した場合には、ステップS v 1 8 0 5に進み、音光側RAM94の各種カウンタエリア94bに設けられた第2保留個数カウンタエリアの更新処理を実行する。第2保留

50

個数カウンタエリアは、第 2 始動口 3 4 への入球に基づいて取得された保留情報の個数を音光側 M P U 9 2 において特定するためのカウンタエリアである。第 2 保留個数カウンタエリアの更新処理では、第 2 保留個数カウンタエリアの情報を、今回の読み出し対象となったコマンドに含まれる保留個数の情報に更新する。ステップ S v 1 8 0 5 を実行した後、ステップ S v 1 8 0 6 に進む。

#### 【 2 3 0 7 】

ステップ S v 1 8 0 3 及びステップ S v 1 8 0 5 の処理を上記のようにした理由について説明する。本実施形態では、パチンコ機 1 0 の電源遮断中において、主制御装置 6 0 の R A M 6 4 に対してはバックアップ電力が供給されるのに対して、音声発光制御装置 9 0 の R A M 9 4 に対してはバックアップ電力が供給されない。このため、第 1 始動口 3 3 又は第 2 始動口 3 4 への入球に係る保留情報が主制御装置 6 0 の R A M 6 4 に記憶されている状況において電源が遮断されると、主制御装置 6 0 では保留情報が記憶保持されるのに対して、音声発光制御装置 9 0 では保留情報が 0 個であると把握される。この場合に、仮に、音声発光制御装置 9 0 において保留コマンドを受信する度に第 1 保留個数カウンタエリア又は第 2 保留個数カウンタエリアをカウントアップする構成を採用すると、主制御装置 6 0 において実際に保留記憶されている保留情報の数と、音声発光制御装置 9 0 において把握している保留情報の数とが一致しなくなるといった不都合が生じ得る。これに対して、上記の本実施形態のように、主制御装置 6 0 は、保留個数の情報を含めて保留コマンドを送信するとともに、音声発光制御装置 9 0 では保留コマンドを受信する度にそのコマンドに含まれる保留個数の情報を第 1 保留個数カウンタエリア又は第 2 保留個数カウンタエリアに設定する構成を採用することによって、上記のような不都合の発生を抑制することができる。

#### 【 2 3 0 8 】

ステップ S v 1 8 0 6 では、音光側 R A M 9 4 の各種カウンタエリア 9 4 b に設けられた合計保留個数カウンタエリアの更新処理を実行する。合計保留個数カウンタエリアは、第 1 始動口 3 3 への入球に基づいて取得された保留情報の個数と第 2 始動口 3 4 への入球に基づいて取得された保留情報の個数との和を音光側 M P U 9 2 において特定するためのカウンタエリアである。当該更新処理では、合計保留個数カウンタエリアの情報を、第 1 保留個数カウンタエリアにおいて計測されている保留個数の情報と第 2 保留個数カウンタエリアにおいて計測されている保留個数の情報との和の情報に更新する。ステップ S v 1 8 0 5 を実行した後、ステップ S v 1 8 0 7 に進む。

#### 【 2 3 0 9 】

ステップ S v 1 8 0 1 において、主側 M P U 6 2 から保留コマンドを受信していないと判定した場合には ( S v 1 8 0 1 : N O )、ステップ S v 1 8 0 2 ~ ステップ S v 1 8 0 6 を実行することなく、ステップ S v 1 8 0 7 に進む。

#### 【 2 3 1 0 】

ステップ S v 1 8 0 7 では、保留表示制御処理を実行する。具体的には、ステップ S v 1 8 0 3 において特定された第 1 始動口 3 3 への入球に基づいて取得された保留情報の個数に基づいて、第 1 保留表示部 3 7 c の表示態様 ( 点灯させる L E D ランプの色や組み合わせ ) を制御するとともに、ステップ S v 1 8 0 5 において特定された第 2 始動口 3 4 への入球に基づいて取得された保留情報の個数に基づいて、第 2 保留表示部 3 7 d の表示態様 ( 点灯させる L E D ランプの色や組み合わせ ) を制御する。ステップ S v 1 8 0 7 を実行した後、本保留コマンド対応処理を終了する。

#### 【 2 3 1 1 】

##### < 遊技回演出設定処理 >

次に、遊技回演出設定処理について説明する。遊技回演出設定処理は、タイマ割込み処理のサブルーチン ( 図 2 1 4 : S v 1 7 0 3 ) として音声発光制御装置 9 0 の M P U 9 2 によって実行される。

#### 【 2 3 1 2 】

図 2 1 6 は、遊技回演出設定処理を示すフローチャートである。ステップ S v 1 9 0 1

では、変動用コマンド及び種別コマンドを受信したか否かを判定する。ステップS v 1 9 0 1において、変動用コマンド及び種別コマンドを受信していないと判定した場合には(S v 1 9 0 1 : N O)、本遊技回演出設定処理を終了する。一方、ステップS v 1 9 0 1において、変動用コマンド及び種別コマンドを受信していると判定した場合には(S v 1 9 0 1 : Y E S)、ステップS v 1 9 0 2に進む。

【2313】

ステップS v 1 9 0 2では、今回受信した変動用コマンドと種別コマンドとを読み出し、これらのコマンドから、大当たりの有無、時短付与の有無、大当たりの種別、リーチ発生の有無、および変動時間の情報をそれぞれ把握する。そして、把握した情報を音光側M P U 9 2のレジスタに記憶する。その後、ステップS v 1 9 0 3に進む。

10

【2314】

ステップS v 1 9 0 3では、演出パターン設定処理を実行する。演出パターン設定処理は、今回の遊技回において実行する演出のパターン(予告演出、リーチ演出の内容や実行のタイミング)を演出パターンテーブルに基づいて決定し、設定する処理である。演出パターン設定処理の詳細については後述する。ステップS v 1 9 0 3を実行した後、ステップS v 1 9 0 4に進む。

【2315】

ステップS v 1 9 0 4では、停止図柄の設定処理を実行する。停止図柄の設定処理では、今回の遊技回の当たり抽選の結果が、16R確変大当たり、8R確変大当たり、又は8R通常大当たりである場合には、有効ラインL1(図170参照)上に同一の図柄の組合せが成立する停止結果に対応した情報を、今回の停止図柄の情報として設定する。具体的には、今回の遊技回の当たり抽選の結果が、16R確変大当たり又は8R確変大当たりである場合には、同一の図柄の組合せとして、同一の奇数図柄の組合せが選択され得るとともに、同一の偶数図柄の組合せが選択され得る。本実施形態のパチンコ機10では、この選択率は、同一の奇数図柄の組合せと、同一の偶数図柄の組合せとで同一となっているが、これに代えて、前者の方が後者よりも選択率が高い構成としてもよく、後者の方が前者よりも選択率が高い構成としてもよい。また、「7」図柄の組合せは、16R確変大当たりの場合にのみ選択される。また、今回の遊技回の当たり抽選の結果が、8R通常大当たりである場合には、同一の図柄の組合せとして、同一の偶数図柄の組合せが選択される。

20

【2316】

今回の遊技回の大当たり抽選の結果が、外れ結果であれば、変動用コマンドの内容からリーチ発生の有無を判定する。リーチ発生に対応していると判定した場合には、有効ラインL1上に同一の図柄の組合せが成立しない停止結果であって、有効ラインL1上にリーチ図柄の組合せが成立する停止結果に対応した情報を、今回の停止結果の情報として決定する。一方、リーチ発生に対応していないと判定した場合には、有効ラインL1上に同一の図柄の組合せが成立しない停止結果であって、有効ラインL1上にリーチ図柄の組合せが成立しない停止結果に対応した情報を、今回の停止図柄の情報として設定する。

30

【2317】

ステップS v 1 9 0 5では、今回の遊技回の変動パターンを設定するための処理を実行する。当該処理では、今回受信している変動用コマンドの内容から今回の遊技回の変動時間の情報を特定するとともに、当該変動時間の情報、及び、上記ステップS v 1 9 0 4において設定した停止図柄の情報の組合せに対応した変動パターンを選択する。なお、変動パターンを選択する際には、音光側R O M 9 3の変動表示パターンテーブル記憶エリア93bに記憶されている変動パターンテーブルが参照される。その後、ステップS v 1 9 0 6に進む。

40

【2318】

ステップS v 1 9 0 6では、特1保留連続演出処理を実行する。特1保留連続演出処理は、「遊技機による処理の概要」の欄で詳述したもので、先に説明したように、前兆予告演出の実行態様を決定すると共に、チャンス目を出現する演出、泡を出現する演出、チャージ演出等を設定するための処理を実行する。ステップS v 1 9 0 6を実行した後、ステ

50



ップS v 1 9 0 7に進む。ステップS v 1 9 0 7では、特2保留演出処理を実行する。特2保留演出処理は、「遊技機による処理の概要」の欄で詳述したもので、先に説明した第1判定および第2判定を行なうと共に、図柄同色を出現する演出、貝の画像SHを出現する演出等を設定するための処理を実行する。ステップS v 1 9 0 7を実行した後、ステップS v 1 9 0 8に進む。

#### 【2319】

ステップS v 1 9 0 8では、今回の遊技回においてステップS v 1 9 0 3で設定された演出パターン、ステップS v 1 9 0 4で設定された停止図柄、ステップS v 1 9 0 5で設定された変動パターンの情報、ステップS v 1 9 0 6およびステップS v 1 9 0 7で得られた各種演出の情報を演出コマンドに設定する。その後、ステップS v 1 9 0 9に進み、当該演出コマンドを表示側MPU102に送信する。表示側MPU102は、受信した演出コマンドに対応した演出内容を図柄表示装置41に表示させる処理を実行する。ステップS v 1 9 0 9を実行した後、ステップS v 1 9 1 0に進む。

10

#### 【2320】

ステップS v 1 9 1 0では、変動開始時の更新処理を実行する。変動開始時の更新処理は、図柄表示装置41の第1保留表示領域Ds1または第2保留表示領域Ds2における保留表示を更新するための処理である。変動開始時の更新処理の詳細については後述する。ステップS v 1 9 1 0を実行した後、本遊技回演出設定処理を終了する。

#### 【2321】

<演出パターン設定処理>

20

次に、演出パターン設定処理について説明する。演出パターン設定処理は、遊技回演出設定処理のサブルーチン(図216:S v 1 9 0 3)として音声発光制御装置90のMPU92によって実行される。

#### 【2322】

図217は、演出パターン設定処理を示すフローチャートである。ステップS v 2 0 0 1では、音光側RAM94の抽選用カウンタエリア94cから、演出パターン用乱数RNを取得する。その後、ステップS v 2 0 0 2に進む。

#### 【2323】

ステップS v 2 0 0 2では、演出パターンテーブルを特定する処理を実行する。演出パターンテーブルは、遊技回において実行する演出のパターンと、変動時間と、演出パターン用乱数RNとをデータ要素とする3次元の表形式のデータである。ROM93の演出パターンテーブル記憶エリア93aには、大当たりの有無、時短付与の有無、リーチ発生の有無に応じた様々な種類の演出パターンテーブルを記憶している。ステップS v 2 0 0 2では、これらの演出パターンテーブルから一の演出パターンテーブルを特定する。具体的には、遊技回演出設定処理(図216)のステップS v 1 9 0 2で把握した、大当たりの有無や、時短付与の有無、大当たりの種別、リーチ発生の有無に基づいて、ROM93の演出パターンテーブル記憶エリア93aの中から一の演出パターンテーブルの特定を行う。ステップS v 2 0 0 2を実行した後、ステップS v 2 0 0 3に進む。

30

#### 【2324】

ステップS v 2 0 0 3では、S v 2 0 0 2で特定した演出パターンテーブルを参照して、遊技回演出設定処理(図216)のステップS v 1 9 0 2で把握した変動時間と、ステップS v 2 0 0 1によって得られた今回の演出パターン用乱数RNの値とに対応した演出パターンを取得する。ステップS v 2 0 0 3を実行した後、ステップS v 2 0 0 4に進む。

40

#### 【2325】

ステップS v 2 0 0 4では、ステップS v 2 0 0 3によって取得した演出パターンを、今回の遊技回において実行する演出パターンとして設定する。ステップS v 2 0 0 4を実行した後、本演出パターン設定処理を終了する。

#### 【2326】

<変動開始時の更新処理>

次に、変動開始時の更新処理について説明する。変動開始時の更新処理は、遊技回演出

50

設定処理のサブルーチン（図 2 1 6：S v 1 9 1 0）として音声発光制御装置 9 0 の M P U 9 2 によって実行される。

【 2 3 2 7 】

図 2 1 8 は、変動開始時の更新処理を示すフローチャートである。ステップ S v 2 1 0 1 では、今回受信した変動用コマンドが第 1 始動口 3 3 への入球に基づいて取得された保留情報に係るものであるか否かを判定する。ステップ S v 2 1 0 1 において、今回受信した変動用コマンドが第 1 始動口 3 3 への入球に基づいて取得された保留情報に係るものであると判定した場合には（S v 2 1 0 1：YES）、ステップ S v 2 1 0 2 に進み、音光側 R A M 9 4 の第 1 保留個数カウンタエリアに記憶されている個数が 1 減算されるように、当該第 1 保留個数カウンタエリアの情報を更新する。その後、ステップ S v 2 1 0 4 に進む。

10

【 2 3 2 8 】

一方、ステップ S v 2 1 0 1 において、今回受信した変動用コマンドが第 1 始動口 3 3 への入球に基づいて取得された保留情報に係るものではないと判定した場合には（S v 2 1 0 1：NO）、ステップ S v 2 1 0 3 に進み、音光側 R A M 9 4 の第 2 保留個数カウンタエリアに記憶されている個数が 1 減算されるように、当該第 2 保留個数カウンタエリアの情報を更新する。その後、ステップ S v 2 1 0 4 に進む。

【 2 3 2 9 】

ステップ S v 2 1 0 4 では、音光側 R A M 9 4 の合計保留個数カウンタエリアに記憶されている合計保留個数が 1 減算されるように、当該合計保留個数カウンタエリアの情報を更新する。その後、変動開始時の更新処理を終了する。

20

【 2 3 3 0 】

< 表示制御装置において実行される各種処理 >

次に、表示制御装置 1 0 0 の M P U 1 0 2 において実行される処理について説明する。

【 2 3 3 1 】

表示制御装置 1 0 0 の M P U 1 0 2 において実行される処理としては、主に、電源投入後から電源が遮断されるまで繰り返し実行されるメイン処理と、音声発光制御装置 9 0 からコマンドを受信した場合に実行されるコマンド割込み処理と、V D P 1 0 5 から送信される V 割込み信号を検出した場合に実行される V 割込み処理とがある。V 割込み信号は、1 フレーム分の画像の描画処理が完了する 2 0 ミリ秒毎に V D P 1 0 5 から M P U 1 0 2 に対して送信される信号である。

30

【 2 3 3 2 】

M P U 1 0 2 は、電源投入後にメイン処理を実行し、コマンドの受信や V 割込み信号の検出に合わせて、コマンド割込み処理や V 割込み処理を実行する。なお、コマンドの受信と V 割込み信号の検出とが同時に行われた場合には、コマンド割込み処理を優先的に実行する。したがって、音声発光制御装置 9 0 から受信したコマンドの内容を素早く反映して、V 割込み処理を実行することができる。

【 2 3 3 3 】

< メイン処理 >

次に、表示制御装置 1 0 0 の M P U 1 0 2 によって実行されるメイン処理について説明する。

40

【 2 3 3 4 】

図 2 1 9 は、表示制御装置 1 0 0 の M P U 1 0 2 において実行されるメイン処理を示すフローチャートである。上述したように、メイン処理は、電源が投入された場合に実行され、電源が切断されるまでそのまま実行され続ける処理である。以下、メイン処理において実行される各ステップの処理について説明する。

【 2 3 3 5 】

ステップ S v 2 2 0 1 では、初期設定処理を実行する。具体的には、まず、M P U 1 0 2 を初期設定し、ワーク R A M 1 0 4 及びビデオ R A M 1 0 7 の記憶をクリアする処理が行われる。そして、キャラクタ R O M 1 0 6 に記憶された圧縮形式のキャラクタ情報を読

50

み出し、読み出したキャラクタ情報を解凍して、解凍後のキャラクタ情報をビデオRAM 107のキャラクタ領域に記憶する。更に、初期画面を表示するために、ビデオRAM 107に書き込まれたキャラクタ情報から初期画面に対応した情報を抽出し、ビデオRAM 107のフレームバッファ領域に、抽出したキャラクタ情報を書き込む。また、その他の初期化に必要な設定を行う。その後、ステップSv2202に進む。

【2336】

ステップSv2202では、割込み許可設定を実行する。割込み許可設定が実行されると、以後、メイン処理では、電源が切断されるまで無限ループ処理を実行する。これにより、割込み許可が設定されて以降、コマンドの受信及びV割込信号の検出に合わせて、以下で説明するコマンド割込み処理及びV割込み処理を実行する。

10

【2337】

<コマンド割込み処理>

次に、表示制御装置100のMPU102において実行されるコマンド割込み処理について説明する。上述したように、コマンド割込み処理は、音声発光制御装置90からコマンドを受信する毎に実行される処理である。

【2338】

図220は、表示制御装置100のMPU102において実行されるコマンド割込み処理を示すフローチャートである。ステップSv2301では、コマンド格納処理を実行する。コマンド格納処理では、受信したコマンドデータを抽出し、ワークRAM104に設けられたコマンド格納エリアに、その抽出したコマンドデータを格納する。コマンド格納処理によってコマンド格納エリアに格納された各種コマンドは、後述するV割込み処理のコマンド判定処理によって読み出され、そのコマンドに対応した処理が実行される。

20

【2339】

<V割込み処理>

次に、表示制御装置100のMPU102において実行されるV割込み処理について説明する。

【2340】

図221は、表示制御装置100のMPU102において実行されるV割込み処理を示すフローチャートである。上述したように、V割込み処理は、VDP105からのV割込み信号が検出されることによって実行される処理である。V割込み処理では、コマンド割込み処理によってコマンド格納領域に格納されたコマンドに対応する各種処理を実行するとともに、図柄表示装置41に表示させる画像を特定した上で、VDP105に対してその画像の描画及び表示の指示を実行する。

30

【2341】

上述したように、V割込み信号は、VDP105において、1フレーム分の画像の描画処理が完了する20ミリ秒毎に生成されるとともに、MPU102に対して送信される信号である。したがって、MPU102がこのV割込み信号に同期してV割込み処理を実行することにより、VDP105に対する描画指示が、1フレーム分の画像の描画処理が完了する20ミリ秒毎に行われることになる。このため、VDP105は、画像の描画処理や表示処理が終了していない段階で、次の画像の描画指示を受け取ることがないので、画像の描画途中で新たな画像の描画を開始したり、表示中の画像情報が格納されているフレームバッファ領域に、新たな描画指示に伴った画像が展開されたりすることを抑制することができる。以下、V割込み処理の各ステップの処理の詳細について説明する。

40

【2342】

ステップSv2401では、コマンド対応処理を実行する。コマンド対応処理では、コマンド割込み処理(図220)によってコマンド格納エリアに格納されたコマンドの内容を解析するとともに、そのコマンドに対応した処理を実行する。具体的には、例えば、演出コマンドが格納されていた場合には、その演出コマンドによって指定された演出態様が図柄表示装置41に表示されるように、画像の描画及び表示の制御を開始する。

【2343】

50

演出操作コマンドが格納されていた場合には、演出操作ボタン 2 4 の押下の受付期間であるか否かを判定し、演出操作ボタン 2 4 の押下の受付期間であると判定した場合には、演出操作ボタン 2 4 の押下に対応した演出態様が図柄表示装置 4 1 に表示されるように、画像の描画及び表示の制御を開始する。一方、演出操作ボタン 2 4 の押下の受付期間でないと判定した場合には、処理を実行することなく、次のコマンドの内容を解析する。

【 2 3 4 4 】

なお、コマンド対応処理 ( S v 2 4 0 1 ) では、その時点でコマンド格納エリアに格納されている全てのコマンドを解析するとともに、当該解析した全てのコマンドに対応した処理を実行する。この理由について説明する。コマンド判定処理は、V 割込み処理の実行される 2 0 ミリ秒間隔で行われるため、その 2 0 ミリ秒の間に複数のコマンドがコマンド格納エリアに格納されている可能性が高いためである。特に、音声発光制御装置 9 0 によって演出の内容が設定され、演出が開始される場合、当該演出の内容を特定するための各種のコマンドが同時にコマンド格納エリアに格納されている可能性が高い。したがって、これらのコマンドを一度に解析して実行することによって、音声発光制御装置 9 0 によって設定された予告演出や停止図柄等の演出の態様を素早く把握し、その態様に応じた演出画像を図柄表示装置 4 1 に表示させるように、画像の描画を制御することができる。

【 2 3 4 5 】

ステップ S v 2 4 0 2 では、表示設定処理を実行する。表示設定処理では、コマンド対応処理 ( S v 2 4 0 1 ) などによって設定された図柄表示装置 4 1 に表示すべき画面の種別に基づき、図柄表示装置 4 1 において次に表示すべき 1 フレーム分の画像の内容を特定する。その後、ステップ S v 2 4 0 3 に進む。

【 2 3 4 6 】

ステップ S v 2 4 0 3 では、タスク処理を実行する。タスク処理では、表示設定処理 ( S v 2 4 0 2 ) によって特定された、図柄表示装置 4 1 に表示すべき次の 1 フレーム分の画像の内容に基づき、その画像を構成するキャラクター ( スプライト、表示物 ) の種別を特定すると共に、各キャラクター ( スプライト ) 毎に、表示座標位置や拡大率、回転角度等の描画に必要な各種パラメーターを決定する。その後、ステップ S v 2 4 0 4 に進む。

【 2 3 4 7 】

ステップ S v 2 4 0 4 では、描画処理を実行する。描画処理では、タスク処理 ( S v 2 4 0 3 ) によって決定された、1 フレームを構成する各種キャラクターの種別やそれぞれのキャラクターの描画に必要なパラメーターを、V D P 1 0 5 に対して送信する。V D P 1 0 5 は、これらの情報に基づいて画像の描画処理を実行すると共に、1 つ前の V 割込み処理時に受信した情報に基づいて描画した画像を図柄表示装置 4 1 に表示させるべく、駆動信号とあわせてその画像データを図柄表示装置 4 1 へ送信する。その後、ステップ S v 2 4 0 5 に進み、その他の処理を実行した後、V 割込み処理を終了する。以上、パチンコ機 1 0 において大当たり演出を含めた様々な処理を実行するための具体的な制御の一例を説明した。

【 2 3 4 8 】

《 4 - 7 》作用・効果：

以上説明したように、本実施形態のパチンコ機 1 0 によれば、サポートモードが低頻度サポートモードであり、抽選モードが低確率モードである通常時において、特 1 保留についての予告演出として、特 1 保留についての所定回数の遊技回に連続してチャンス目の演出画像が表示される。この通常時に遊技球がスルーゲート 3 5 を通過し電動役物開放抽選が実行され、電役短開放に当選した場合に、短い時間だけ電動役物 3 4 a が開放することになる。その結果、第 2 始動口 3 4 に遊技球が入球した場合に、特 2 保留の上限数 ( 4 個 ) 以下である特定回数の、特 2 保留についての遊技回が実行されることになり、当該遊技回においても、チャンス目の演出画像が表示される。更に、特定回数のチャンス目の演出画像が実行される遊技回の終了後に連続して実行される、特 1 保留についての遊技回において、チャンス目の演出画像が表示される。このために、通常状態において、特 1 保留の中に当たり抽選において大当たり当選する期待度の高い演出を行なう予定の保留情報が存

10

20

30

40

50

在する場合に、チャンス目の演出画像を表示することで、遊技者に対して、特１保留の中に大当たり当選する期待度の高い上述した保留情報が存在する可能性があることを予告演出することができる。また、上述したように、予告演出の途中で、特２保留の上限数（４個）以下である特定回数の、特２保留についての遊技回が実行された場合に、当該遊技回においても、チャンス目の演出画像を表示することで、予告演出の流れを途切れさせずに違和感なく、特２保留を消化することが可能となっている。

#### 【２３４９】

一方で、特２保留が存在する場合に、当該特２保留においてチャンス目の演出画像が必ず表示される構成とした場合に、チャンス目の演出画像が不必要に繰り返されることになり、予告演出の出現回数と実行予定演出との関係に違反し、予告演出に対する信頼度が低下する虞があった。これに対して、本実施形態のパチンコ機１０によれば、特１保留についての遊技回において第２判定の判定結果が否定となる場合に、チャンス目の演出画像が図柄同色の演出画像に切り替えられることから、第２判定の判定結果が否定となる場合、チャンス目の演出画像が余分に出現することを抑制することができる。したがって、本実施形態のパチンコ機１０によれば、予告演出に対する信頼度を向上することができ、遊技の興趣向上を図ることができる。

#### 【２３５０】

具体的には、特１保留２における当たり抽選の結果が外れで、ノーマルリーチとなるケース１（図１８７、図１８８を参照）では、最初に、特１保留１についての遊技回Ｕ１１が実行され、当該遊技回Ｕ１１において、チャンス目と泡ＢＬが出現する前兆予告演出（１回目）が実行される。遊技回Ｕ１１の途中で、電動役物開放抽選において電役短開放に当選し、特１保留１についての遊技回Ｕ１１の途中で第２始動口３４に遊技球が入球した場合、その入球したことによって取得された特２保留１についての遊技回Ｖ１１が遊技回Ｕ１１に続いて実行され、当該遊技回Ｖ１１において、特１連続演出継続用チャンス目演出と泡ＢＬが出現する演出が実行される。これら演出は、２回目の前兆予告演出となる。ケース１の場合、前兆予告演出の途中で特２保留についての遊技回が実行された場合に、当該特２保留についての遊技回においても、チャンス目の演出画像を表示することで、予告演出の流れを途切れさせずに違和感なく、特２保留を消化することができる。

#### 【２３５１】

特１保留４における当たり抽選の結果が外れで、スーパーリーチ発生となるケース２（図１８９、図１９０を参照）では、最初に、特１保留１についての遊技回Ｕ２１が実行され、当該遊技回Ｕ２１において、チャンス目と泡ＢＬが出現する前兆予告演出（１回目）が実行される。次いで、特１保留２についての遊技回Ｕ２２が実行され、当該遊技回Ｕ２２において、チャンス目と泡ＢＬが出現する前兆予告演出（２回目）が実行される。特１保留２についての遊技回Ｕ２２の途中で第２始動口３４に遊技球が入球した場合、その入球したことによって取得された特２保留１についての遊技回Ｖ２１が遊技回Ｕ２１に続いて実行され、当該遊技回Ｖ２１において、特１連続演出継続用図柄同色演出である停止表示１２が実行される。特１連続演出継続用図柄同色演出における図柄同色の色は、緑色であり、この緑色に対応づけられた実行予定演出（図１９１を参照）と、特２保留１についての遊技回Ｖ２１の以前に実行されたチャンス目を含む前兆予告演出の出現回数に対応づけられた実行予定演出（図１８３を参照）とが一致するように構成されている。特２保留１についての遊技回Ｖ２１の終了後に、特１保留３についての遊技回Ｕ２３が実行され、当該遊技回Ｕ２３において、チャンス目と泡ＢＬが出現する前兆予告演出（３回目）が実行される。次いで、特１保留４についての遊技回Ｕ２４が実行され、当該遊技回Ｕ２４において、スーパーリーチ演出と、外れに対応した停止表示がなされる。

#### 【２３５２】

ケース２の場合に、チャンス目を含む前兆予告演出が２回続いて、その後に、緑色の図柄同色の演出が実行され、その後、チャンス目を含む前兆予告演出が１回（合計３回）続いて、最終的にスーパーリーチで外れとなる演出が実行されることになる。遊技者は一連の演出を見たときに、チャンス目を含む前兆予告演出が２回出現したことで、実行予定演

10

20

30

40

50

出がノーマルリーチ以上であることを認識し、図柄同色の色が緑色となったことで、実行予定演出がノーマルリーチ以上であることを再度確認し、続いて、チャンス目を含む前兆予告演出が3回目となったことで、実行予定演出がスーパーリーチ以上であることを認識し、最終的にスーパーリーチで外れとなったことを知る。この結果、遊技者は、何ら違和感を受けることがなく、予告演出に対する信頼度が向上する。

#### 【2353】

これに対して、図193に示した比較例1では、チャンス目を含む前兆予告演出が4回連続で出現した後に、スーパーリーチで外れる演出が実行されることになる。この一連の演出は、図183に示した前兆予告演出の出現回数と実行予定演出との関係に違反するものであり、この関係を憶えている遊技者に対して違和感を付与することになる。より具体的には、チャンス目を含む前兆予告演出が4回連続で出現したことを認識した熟練の遊技者は、「このパチンコ機10でチャンス目を含む前兆予告演出が4回連続で出現した場合にはスペシャルリーチ演出が実行された後に確実に大当たりに当選するので、この遊技回U24では、スペシャルリーチ演出が実行された後に確実に大当たりに当選することになるはずだ」と大いに期待し、遊技回U24の結果を心待ちすることになる。しかしながら、この比較例1では、チャンス目を含む前兆予告演出が4回連続で出現したにもかかわらず、遊技回U24においてスペシャルリーチ演出ではなくスーパーリーチ演出が実行され、さらに、抽選結果は外れとなってしまふ。したがって、遊技者は、期待を裏切られてしまい、「このパチンコ機10の演出は信用することができない」といった感情を抱いてしまふことになる。この結果、比較例1によれば、予告演出に対する信頼度が低下することになる。

10

20

#### 【2354】

一方、本実施形態のパチンコ機10によれば、先に説明したように、一連の演出に対して遊技者は何ら違和感を受けることがないことから、予告演出に対する信頼度を高めることができる。

#### 【2355】

本実施形態のパチンコ機10におけるケース2によれば、特2保留1についての遊技回V21において特1連続演出継続用図柄同色演出を表示する構成としたが、これに対して変形例として、特2保留1についての遊技回V21においては、特1連続演出継続用チャンス目演出、特1連続演出継続用図柄同色演出のいずれも表示せずに、特2保留1についての遊技回V21の終了後に実行される特1保留3についての遊技回U23において特1連続演出継続用図柄同色演出を表示する構成としても良い。この変形例によれば、本実施形態のパチンコ機10と同様に、通常時における電動役物開放抽選において電役短開放に当選して特2保留についての遊技回が実行された場合に、当該特2保留についての遊技回の終了後に連続して実行される特1保留についての遊技回で、保留連続演出によるリーチ演出などの大当たり当選の期待度を再度確認することができ、その上、一連の演出に対して遊技者は何ら違和感を受けることがないことから、予告演出に対する信頼度を高めることができる。

30

#### 【2356】

また、本実施形態のパチンコ機10によれば、特1保留についての所定回数の遊技回において、前兆予告演出に含まれる泡の演出画像が表示される。このために、特1保留の中に当たり抽選において大当たり当選する期待度の高い演出を行なう予定の保留情報が存在する場合に、泡の演出画像報によって、遊技者に対して、特1保留の中に大当たり当選する期待度の高い上述した保留情報が存在する可能性があることを予告演出することができ、また、本実施形態のパチンコ機10によれば、サポートモードが低頻度サポートモードであり、抽選モードが低確率モードである通常状態において特2保留の上限数(4個)以上である特定回数の、特2保留についての遊技回が実行可能な特定遊技状態が発生しう。そして、特定遊技状態の発生中に貝の画像SHが表示される。このために、特2保留についての遊技回を実行するのに長い時間を要することになり、この長い時間の特2保留についての遊技回で貝の画像SHを表示することによって、遊技者の興趣の向上を図るこ

40

50

とができる。一方で、特2保留についての遊技回は長い時間となることから、特2保留についての遊技回が終了したときには、特2保留についての遊技回が開始される前に実行された特1保留についての所定回数の遊技回において予告演出が出現していたことを、遊技者によってはすっかり忘れてしまう虞があった。その上、特2保留についての遊技回で貝の画像SHが表示されることで、特1保留についての所定回数の遊技回において予告演出が出現していたことをよりいっそう忘れやすくなる。これに対して、本実施形態のパチンコ機10によれば、特定遊技画像を表示して特2保留についての遊技回を実行する場合に、特1保留についての所定回数の遊技回において出現させた泡の演出画像を含むキャプチャ画像が継続して表示されることから、遊技者に対して、予告演出が出現していたことが忘れられてしまうことを抑制し、特1保留についての予告演出が続いていることを思い起こさせることができる。したがって、本実施形態のパチンコ機10によれば、遊技の興趣向上を図ることができる。

10

#### 【2357】

具体的には、通常状態において、特1保留1から特1保留4までの4つの特1保留が貯えられ、特1保留4において、当たり抽選の結果が外れで、スーパーリーチが発生となるケース3(図194、図195を参照)において、特1保留2についての遊技回U32の途中で(時刻t31)、スルーゲート35a, 35bを遊技球が通過したことによって行われた電動役物開放抽選において電役長開放に当選した場合に、電動役物34aは長時間(5秒間)開放したとする。本実施形態のパチンコ機10では、特2保留についての遊技回V31~V35の直前に実行された特1保留2についての遊技回U32において実行された前兆予告演出の画像の全部もしくは一部をキャプチャ(保存)し、得られたキャプチャ画像(静止画)の縮小画像を特2専用演出として、特2専用演出用表示領域SAに表示させる。また、特2保留についての遊技回V31~V35においては、貝の画像SHが表示され、特2保留についての遊技回V31~V35が進むに連れて、2枚の貝殻が貝殻が少しずつ大きく開く。

20

#### 【2358】

ここで、ケース3の場合で、特2保留についての各遊技回V31~V35において特2専用演出を実行しない構成を考えてみる。この構成を比較例2とすると、この比較例2では、次の問題があった。特2保留に基づいて実行される遊技回は最大、5回あり、5回の遊技回に費やす時間は、通常、長い時間(例えば、数分)となる。特に本実施形態のパチンコ機10では、貝の画像SHを用いた専用の演出を行っており、遊技回の時間はより長いものとなっている。このために、比較例2では、特1保留の保留連続演出が特2保留についての遊技回の実行のために途切れた場合に、それまでに実行されていた特1保留の遊技回で前兆予告演出が出現していたことを、遊技者によっては、すっかり忘れてしまうようなことがあった。

30

#### 【2359】

これに対して、本実施形態のパチンコ機10におけるケース3によれば、特2保留についての各遊技回V31~V35において、特2保留の遊技回に切り替わる直前に実行された特1保留についての遊技回で出現した前兆予告演出の全部もしくは一部についてのキャプチャ画像が特2専用演出として表示され続けることから、遊技者に対して、前兆予告演出が出現していたことが忘れられてしまうことを抑制し、特1保留の保留連続演出が続いていることを思い起こさせることができる。したがって、本実施形態のパチンコ機10によれば、遊技の興趣向上を図ることができる。

40

#### 【2360】

なお、本実施形態のパチンコ機10におけるケース3によれば、特2保留についての各遊技回V31~V35の全てにおいてキャプチャ画像を表示させる構成としたが、これに対して変形例として、特2保留についての各遊技回V31~V35のうちの最後の遊技回(ケース3では遊技回V35)だけにおいてキャプチャ画像を表示させる構成としても良い。さらに、特2保留についての各遊技回V31~V35においてキャプチャ画像の表示を行わずに、特2保留についての各遊技回V31~V35の終了後に連続して実行される

50

特 1 保留についての遊技回（ケース 3 では遊技回 U 3 3）において上記キャプチャ画像を表示させる構成としても良い。これらの変形例によれば、本実施形態のパチンコ機 1 0 と同様に、特 1 保留の保留連続演出が実行されている通常時における電動役物開放抽選において電役長開放に当選して特 2 保留の上限数以上の回数の特 2 保留についての遊技回が実行された場合に、当該特 2 保留についての遊技回の終了後に連続して実行される特 1 保留についての遊技回で、特 1 保留の保留連続演出が続いていることを思い起こさせることができる。したがって、本実施形態のパチンコ機 1 0 によれば、遊技の興趣向上をいっそう図ることができる。

#### 【 2 3 6 1 】

《 4 - 8 》第 4 実施形態の変形例：

本発明は上記の実施形態に限られるものではなく、その要旨を逸脱しない範囲において種々の態様において実施することが可能であり、例えば次のような変形も可能である。なお、以下で説明する変形例では、上記の実施形態と同一の構成、処理及び効果については、説明を省略する。

#### 【 2 3 6 2 】

《 4 - 8 - 1 》変形例 1：

上記第 4 実施形態の変形例として、図柄表示装置 4 1 の表示面 4 1 a における表示を、複数のレイヤー構造によって行う構成としてもよい。具体的には、i) 背景を表示するための背景レイヤーと、ii) 背景レイヤーの上側（前面側）に配置され、図柄の組合せを表示するためのメイン表示領域 M A や、第 1 始動口保留用領域 D s 1、保留消化領域 D m、第 2 始動口保留用領域 D s 2（図 1 6 7 参照）を表示するための図柄レイヤーと、iii) 図柄レイヤーの上側（前面側）に配置され、泡 B L を出現させる演出や、特 2 専用演出、チャージ演出（女性キャラクター W M）、貝の画像 S H 等を表示するための上部レイヤーと、を少なくとも有するレイヤー構造によって行なってもよい。この構成によれば、レイヤー毎に独立して、描画を制御することができることから、制御の簡易化を図ることができる。

#### 【 2 3 6 3 】

《 4 - 8 - 2 》変形例 2：

上記第 4 実施形態およびその変形例では、特 1 連続演出継続用図柄同色演出を表示する際に、特 2 保留についての遊技回の直前に実行された特 1 保留についての遊技回において実行された前兆予告演出が何回目の出現回数にあたるかを特定し、特定した出現回数に対応づけられたリーチ演出などの大当たり当選の期待度（以下、単に「前兆予告演出による期待度」と呼ぶ）と等しい期待度が対応づけられた図柄同色の色でもって、特 1 連続演出継続用図柄同色演出を表示する構成とした。これに対して変形例として、特 1 連続演出継続用図柄同色演出を表示する際に、特 2 保留についての遊技回の直前に実行された特 1 保留についての遊技回において実行された前兆予告演出の期待度よりも高い期待度が対応づけられた図柄同色の色（以下、高い期待度の色と呼ぶ）を出現させたとしても、当該図柄同色の色に対応する実行予定演出が、トリガとなった特 1 保留における実行予定演出を上回らない限り、上記高い期待度の色でもって、特 1 連続演出継続用図柄同色演出を表示する構成としてもよい。具体的には、図 1 8 6 のケースにおいて、特 2 保留についての遊技回の直前に実行された特 1 保留について遊技回における前兆予告演出は 2 回目であることから、その期待度はノーマルリーチであるため、ノーマルリーチよりも高い期待度、例えばスーパーリーチに対応した赤色である特 1 連続演出継続用図柄同色演出を表示する構成としても良い。すなわち、赤色の図柄である数字の 4、5、6 を示す図柄の組合せを表示する構成としても良い。この構成によれば、トリガとなった特 1 保留 4 における実行予定演出はスーパーリーチであることから、特 2 保留 1 の遊技回 V 2 1 で赤色の図柄同色が出現しても遊技者に対して違和感を与えることがなく、また、特 1 保留 3 の遊技回 U 2 3 で 3 回目の前兆予告演出が出現しても遊技者に対して違和感を与えることがない。

#### 【 2 3 6 4 】

《 4 - 8 - 3 》変形例 3：



上記第4実施形態およびその変形例では、トリガとなった特1保留についての実行予定演出が大当たり当選の期待度が十分に高い、例えばスペシャルリーチである場合には、特1連続演出継続用図柄同色演出とは別の、スペシャルリーチ専用の絵図（例えば、特定のステージ）を用意して、当該絵図を特2保留についての遊技回に表示する構成としてもよい。さらに、他の変形例として、特2保留についての遊技回において、予告演出の実行を行わない（すなわち、無しの演出を行う）構成とし、当該特2保留についての遊技回の終了後に連続して実行される特1保留についての遊技回での特1保留連続演出の実行を取り止める構成としてもよい。

【2365】

《4-8-4》変形例4：

上記第4実施形態およびその変形例では、前兆予告演出の一部として泡を表示する構成としていたが、泡に換えて、花びら、紙ふぶき、くらげ、チョウ等の他の絵柄を表示する構成としてもよい。さらに浮遊する絵柄に換えて、移動しない絵柄や、特定の背景、ステージ、シーン等が表示される構成としても良い。さらに、上記実施形態のパチンコ機10では、チャンス目に対応した図柄の組み合わせが停止表示され、その停止表示中に泡BLが出現する演出を、前兆予告演出としたが、これに換えて、図柄の組合せはチャンス目とならずに、図柄の停止表示中に泡BLが出現するだけの演出を、前兆予告演出としてもよい。この構成においても、泡BLは、前述したように、他の絵柄や、特定の背景、ステージ、シーンに換えることができる。

【2366】

《4-8-5》変形例5：

上記第4実施形態およびその変形例では、出現回数によって実行予定演出が定まる前兆予告演出としてチャンス目が出現する構成とした。これに対して、変形例として、図柄の組み合わせはチャンス目とならずに、特定のキャラクター（実在または架空の人物や動物等をかたどったシンボル）が出現する構成としてもよい。特定のキャラクターの出現回数によって実行予定演出が定まることになる。また、上記第4実施形態およびその変形例では、実行予定演出が出現回数に関係なく定まる予告演出として図柄同色が出現する構成とした。これに対して、変形例として、図柄の組み合わせは図柄同色となる組み合わせとならずに、特定の背景ゾーンが出現する演出を実行する構成としてもよい。特定の背景ゾーンの色（あるいは色調）によって実行予定演出が定まることになる。また、実行予定演出が出現回数に関係なく定まる予告演出として、特定のキャラクターを出現する構成としてもよい。

【2367】

《4-8-6》変形例6：

上記第4実施形態およびその変形例では、通常時において実行される所定回数の特1保留についての遊技回と、特1保留についての遊技回の途中で優先的に実行される特2保留についての遊技回と、当該特2保留についての遊技回の終了後に連続して実行される特1保留についての遊技回とのそれぞれで、出現回数によって実行予定演出が定まる演出画像を表示させることが可能であるが、出現回数によって実行予定演出が定まる演出画像は必ずしも同一の画像でなくても良く、完全には一致しないが同種の画像に換えても良い。例えば、同じ属性で特定できるキャラクター画像、例えば、魚介類のキャラクター画像、女性のキャラクター画像、特定の仲間のキャラクター画像を、出現回数によって実行予定演出が定まる特定のキャラクター画像としても良い。

【2368】

《4-8-7》変形例7：

上記第4実施形態およびその変形例では、サポートモードが低頻度サポートモードであり、抽選モードが低確率モードである通常時に、保留連続演出処理によってチャンス目の特定演出画像を表示する構成とした。これに対して、変形例として、通常時であれば特定演出画像がいつでも出るようにしても良いし、サポートモードが低頻度サポートモードであり、抽選モードが低確率モードであり、かつ、特定の条件が満たされた時（以下、特定

10

20

30

40

50

の通常時と呼ぶ)に限り特定演出画像を表示するようにしてもよい。上記特定の条件としては、下記の i) ~ v)等を採用することができる。

- i) 特定演出後：特定のリーチ演出等が実行された後、等。
- ii) 特定遊技状態後：当たり抽選において大当たり当選した後、サポートモードが高頻度サポートモードであり、抽選モードが高確率モードである高確高サポ状態が終了した後、または、サポートモードが高頻度サポートモードである高サポ状態が終了した後、等。
- iii) 特定時間経過後：特定のタイミングから特定時間経過した後。
- iv) 特定回数の遊技回経過後：特定のタイミングから特定回数の遊技回が経過した後。
- v) 特定の抽選に当選後：特定の抽選の抽選結果が当選となった後。

本変形例によれば、第4実施形態のパチンコ機10と同様に、保留連続演出による一連の演出について、遊技者に対して何ら違和感を与えることがないことから、予告演出に対する信頼度を高めることができる。

#### 【2369】

##### 《4-8-8》変形例8：

上記第4実施形態およびその変形例では、特2保留1についての遊技回V11を実行開始するにあたり、特2保留の変動を実行する契機となった電動役物開放抽選の抽選結果がいずれであるかの第1判定を行っているが、この第1判定を電動役物開放抽選の抽選結果に基づいて行なうのではなく、特2保留の個数に基づいて判定するようにしても良い。具体的には、特2保留の個数が2個以下である場合には、電動役物開放抽選の抽選結果は電役短開放であるとみなして、特2保留についての遊技回において特1連続演出継続用チャンス目演出または特1連続演出継続用図柄同色演出を表示し、特2保留の個数が2個を上回る場合には、電動役物開放抽選の抽選結果は電役長開放であるとみなして、特2保留についての遊技回において特2専用演出を表示する。この構成によっても、特2保留についての遊技回の実行回数に応じた演出を容易に行なうことができる。

#### 【2370】

##### 《4-8-9》変形例9：

上記第4実施形態およびその変形例では、特2保留演出処理によって、特1保留の遊技回の途中で貯えられた特2保留についての遊技回を実行開始するにあたり、特1保留の遊技回の途中で貯えられた特2保留についての遊技回の演出を特1連続演出継続用チャンス目演出を含む演出とした場合に、トリガとなった特1保留についての演出までの保留連続演出の一連の流れが、前兆予告演出の出現回数と実行予定演出との関係(図183参照)に整合するか否かを、第2判定として判定していた。これに対して、変形例として、上記第2判定を、特1保留の遊技回の途中で貯えられた特2保留についての遊技回を実行開始するときだけではなく、当該特2保留についての遊技回から予告演出のトリガとなった特1保留についての遊技回までの各遊技回の開始時に、それぞれ行なう構成としてもよい。この構成は、先に説明したケース2(図189、図190を参照)において、特2保留1についての遊技回V21において特1連続演出継続用チャンス目演出を表示し、特2保留1についての遊技回V21の終了後に実行される特1保留3についての遊技回U23において実行予定だった特1連続演出継続用チャンス目演出を特1連続演出継続用図柄同色演出に切り替えて表示する構成とした変形例においても、適用することができる。

#### 【2371】

##### 《4-8-10》変形例10：

上記第4実施形態およびその変形例では、特1保留の遊技回の途中で貯えられた特2保留についての遊技回を実行開始するにあたり、特1保留の遊技回の途中で貯えられた特2保留についての遊技回の演出を特1連続演出継続用チャンス目演出を含む演出とした場合に、トリガとなった特1保留についての演出までの保留連続演出の一連の流れが、前兆予告演出の出現回数と実行予定演出との関係(図183参照)に整合するか否かを、第2判定として判定し、第2判定の判定結果が否定である場合に、実行予定の特1連続演出継続用チャンス目演出を特1連続演出継続用図柄同色に切り替えて表示していた。これに対して、変形例として、特1保留の遊技回の途中で貯えられた特2保留についての遊技回にお

10

20

30

40

50

いて、本来、特 1 連続演出継続用チャンス目演出を表示するものとし、当該特 2 保留についての遊技回を実行開始するにあたり、当該遊技回において特 1 連続演出継続用チャンス目演出を表示した場合に、当該遊技回の演出が終了するまでの前兆予告演出の出現回数が、トリガとなった特 1 保留についての実行予定演出に対応した前兆予告演出の出現回数と整合するか否かを、新たな第 2 判定（以下、新第 2 判定と呼ぶ）として判定し、新第 2 判定の判定結果が否定である場合に、特 2 保留についての遊技回において実行予定の特 1 連続演出継続用チャンス目演出を特 1 連続演出継続用図柄同色演出に切り替えて表示する構成としてもよい。この場合に、特 2 保留についての遊技回の終了後に連続して実行される特 1 保留の各遊技回においても、本来、チャンス目演出を表示するものとし、当該特 1 保留の各遊技回を実行開始するにあたり、当該遊技回においてチャンス目演出を表示した場合に、当該遊技回の演出が終了するまでの前兆予告演出の出現回数が、トリガとなった特 1 保留についての実行予定演出に対応した前兆予告演出の出現回数と整合するか否かを新第 2 判定として判定し、新第 2 判定の判定結果が否定である場合に、特 1 保留についての遊技回において実行予定のチャンス目演出を図柄同色演出に切り替えて表示する構成とする。以下、具体例を挙げて詳述する。

10

#### 【 2 3 7 2 】

図 2 2 2 は、変形例 1 0 における特 1 保留の様子を概念的に示す説明図である。図示するように、特 1 保留 1 から特 1 保留 4 までの 4 つの特 1 保留が貯えられ、特 1 保留 4 において、当たり抽選の結果が外れで、スーパーリーチが発生すると判定されたものとする。音声発光制御装置 9 0 は、このスーパーリーチが発生すると判定される特 1 保留 4 につい

20

#### 【 2 3 7 3 】

図 2 2 3 は、変形例 1 0 における、特 1 保留連続演出処理によって実行される特 1 保留についての演出と、特 2 保留演出処理によって実行される特 2 保留についての演出とを説明するタイムチャートである。図示するように、まず、特 1 保留連続演出処理によって、特 1 保留 1 についての遊技回 U 4 1 が実行される。特 1 保留 1 についての遊技回 U 4 1 は、図 1 9 0 によって説明した特 1 保留 1 についての遊技回 U 2 1 と同一である。特 1 保留 1 についての遊技回 U 4 1 では、最初に、変動表示 A 1 1 が実行される。続いて、チャンス目を出現させる停止表示 A 1 2 が実行される。続いて、泡の出現演出 A 1 3 が実行される。泡の出現演出 A 1 3 の終了と共に、特 1 保留 1 についての遊技回 U 4 1 が終了する。停止表示 A 1 2 と泡の出現演出 A 1 3 とによって、前兆予告演出（1 回目）が構成される。

30

#### 【 2 3 7 4 】

この特 1 保留 1 についての遊技回 U 4 1 の途中で（時刻 t 4 1）、スルーゲート 3 5 a、3 5 b を遊技球が通過したことによって行われた電動役物開放抽選において電役短開放に当選し、電動役物 3 4 a が 0.6 秒間だけ開放し、第 2 始動口 3 4 に 1 個の遊技球が入球したとする。この場合に、特 1 保留 1 についての遊技回 U 4 1 の終了後に（時刻 t 4 2）、第 2 始動口 3 4 に遊技球が入球したに基づいて記憶された特 2 保留 1 についての遊技回 V 4 1 が実行開始される。特 2 保留 1 についての遊技回 V 4 1 の実行は、音声発光制御装置 9 0 による特 2 保留演出処理によって実行される。

40

#### 【 2 3 7 5 】

特 2 保留演出処理によれば、特 2 保留 1 についての遊技回 V 4 1 を実行開始するにあたり、特 2 保留の変動を実行する契機となった電動役物開放抽選の抽選結果がいずれであるかの第 1 判定を行い、第 1 判定によって、電動役物開放抽選の抽選結果が電役短開放であると判定された場合に、先に説明した新第 2 判定を行う。そして、新第 2 判定の判定結果が肯定である場合に、特 2 保留 1 についての遊技回 V 4 1 において、特 1 連続演出継続用チャンス目演出を表示させる。すなわち、特 2 保留の変動を実行する契機となった電動役物開放抽選の抽選結果が電役短開放であり、かつ、特 1 保留の遊技回の途中で貯えられた特 2 保留についての演出を特 1 連続演出継続用チャンス目演出を含む演出とした場合に、当該遊技回の演出が終了するまでの前兆予告演出の出現回数（ここでは、2 回目となる）

50

が、トリガとなった特1保留についての実行予定演出（ここでは、スーパーリーチからの外れが該当）に対応した前兆予告演出の出現回数と整合するか否かを、新第2判定として判定する。ここでは、新第2判定の判定結果は肯定となることから、実行予定の特1連続演出継続用チャンス目演出が表示される。

【2376】

特2保留1についての遊技回V41の終了後に（時刻t43）、特1保留連続演出処理によって、特1保留2についての遊技回U42が実行される。なお、遊技回U42を実行開始するに当たり、新第2判定を行う。遊技回U42でチャンス目演出を実行したとしても、3回目の前兆予告演出であり、この3回目である出現回数は、トリガとなった特1保留についての実行予定演出（ここでは、スーパーリーチからの外れが該当）に対応した前兆予告演出の出現回数と整合することから、ここでの新第2判定の判定結果も肯定となる。このため、特1保留2についての遊技回U42において、チャンス目演出を表示させる。

10

【2377】

特1保留2についての遊技回U42の終了後に（時刻t44）、特1保留3についての遊技回U43が実行される。なお、遊技回U43を実行開始するに当たり、新第2判定を行う。遊技回U43でチャンス目演出を実行した場合、4回目の前兆予告演出となり、この4回目である出現回数は、トリガとなった特1保留についての実行予定演出（ここでは、スーパーリーチからの外れが該当）に対応した前兆予告演出の出現回数に対して違反する。前兆予告演出の出現回数が4回目となると、実行予定演出としてスペシャルリーチからの大当たり当選が確定し、トリガとなった特1保留についての実行予定演出であるスーパーリーチからの外れに対して違反する。したがって、新第2判定の判定結果は否定となり、特1保留3についての遊技回U43において実行予定のチャンス目演出を図柄同色演出に切り替えて表示する。この場合の図柄同色演出の色は、特1保留3についての遊技回U43の開始前までに実行されたチャンス目の演出の出現回数に対応づけられた色とする。具体的には、チャンス目の演出の出現回数は3回であるから、図柄同色の色を赤色とする。

20

【2378】

特1保留3についての遊技回U43の終了後に（時刻t45）、特1保留4についての遊技回U44が実行される。特1保留4についての遊技回U44は、図190によって説明した特1保留4についての遊技回U24と同一である。

【2379】

30

この変形例10によれば、本実施形態のパチンコ機10と同様に、通常時における電動役物開放抽選において電役短開放に当選して特2保留についての遊技回が実行された場合に、当該特2保留についての遊技回の終了後に連続して実行される特1保留についての遊技回で、保留連続演出によるリーチ演出などの大当たり当選の期待度を再度確認することができ、その上、一連の演出に対して遊技者は何ら違和感を受けることがないことから、予告演出に対する信頼度を高めることができる。

【2380】

《4-8-11》変形例11：

上記第4実施形態の変形例10では、実行予定のチャンス目演出を図柄同色演出に切り替えて表示する場合に、チャンス目の出現回数に対応した実行予定演出に対して同一の実行予定演出に対応した色の図柄同色を表示する構成とした。これに対して変形例として、実行予定のチャン目演出を図柄同色演出に切り替えて表示する場合に、チャンス目の出現回数に対応した実行予定演出と比べて大当たり当選の期待度が高い色の図柄同色を表示する構成としても良い。以下、具体例を挙げて詳述する。

40

【2381】

図224は、変形例11における、特1保留連続演出処理によって実行される特1保留についての演出と、特2保留演出処理によって実行される特2保留についての演出とを説明するタイムチャートである。変形例11では、特1保留1から特1保留4までの4つの特1保留が貯えられ、特1保留4において、当たり抽選の結果が大当たり当選で、スペシャルリーチが発生すると判定されたものとする。

50

## 【 2 3 8 2 】

本変形例 1 1 においても、特 1 保留 1 についての遊技回 U 4 1 の途中で（時刻 t 5 1）、スルーゲート 3 5 a、3 5 b を遊技球が通過したことによって行われた電動役物開放抽選において電役短開放に当選し、電動役物 3 4 a が 0.6 秒間だけ開放し、第 2 始動口 3 4 に 1 個の遊技球が入球したとする。この場合に、特 1 保留 1 についての遊技回 U 4 1 の終了後に（時刻 t 5 2）、第 2 始動口 3 4 に遊技球が入球したことに基づいて記憶された特 2 保留 1 についての遊技回 V 4 1 が実行される。なお、遊技回 V 4 1 を実行開始するに当たり、特 2 保留の変動を実行する契機となった電動役物開放抽選の抽選結果がいずれであるかの第 1 判定を行い、第 1 判定によって、電動役物開放抽選の抽選結果が電役短開放であると判定された場合に、第 3 判定を行う。第 3 判定では、当該遊技回 V 4 1 の開始前までに実行されたチャンス目の演出の出現回数に対応した実行予定演出（以下、第 1 実行予定演出と呼ぶ）と、トリガとなった特 1 保留についての実行予定演出（以下、第 2 実行予定演出と呼ぶ）とを比較する。第 3 判定によって、第 1 実行予定演出の期待度が第 2 実行予定演出の期待度以下であると判定された場合に、第 1 実行予定演出から第 2 実行予定演出までの間で抽選（以下、演出抽選と呼ぶ）によって実行する演出を決定する。すなわち、チャンス目演出、既に実行されたチャンス目演出が表示された場合の期待度と同一の期待度の色の図柄同色演出、および、既に実行されたチャンス目演出が表示された場合の期待度と比べて高い期待度の色の図柄同色演出の中から、抽選によって実行する演出が決定される。ここでは、演出抽選の結果、変形例 1 0 と同じ、特 2 保留 1 についての遊技回 V 4 1 が実行されるものとする。

10

20

## 【 2 3 8 3 】

次いで、特 2 保留 1 についての遊技回 V 4 1 の終了後に（時刻 t 5 3）、特 1 保留 2 についての遊技回 U 4 2 が実行される。なお、遊技回 U 4 2 を実行開始するに当たり、上記第 3 判定が実行され、この第 3 判定によって、第 1 実行予定演出の期待度が第 2 実行予定演出の期待度以下であると判定された場合に、上記演出抽選を行う。演出抽選の結果、変形例 1 0 と同じ、特 1 保留 2 についての遊技回 U 4 2 が実行されるものとする。

## 【 2 3 8 4 】

次いで、特 1 保留 2 についての遊技回 U 4 2 の終了後に（時刻 t 5 4）、特 1 保留 3 についての遊技回 U 4 3 が実行される。なお、遊技回 U 4 3 を実行開始するに当たり、上記第 3 判定が実行され、この第 3 判定によって、第 1 実行予定演出の期待度が第 2 実行予定演出の期待度以下であると判定された場合に、上記演出抽選を行う。演出抽選の結果、特 1 保留 3 についての遊技回 U 4 3 において、実行予定のチャンス目演出を、チャンス目演出が実行された場合の期待度と比べて高い期待度の色の図柄同色演出に切り替えて表示するものとする。具体的には、チャンス目の演出の出現回数は 3 回であるから、3 回に対応した赤色よりも期待度が高い金色の図柄同色演出が表示される。トリガとなった特 1 保留についての実行予定演出は、スペシャルリーチからの大当たり確定であることから、図柄同色演出の色を金色としても、予告演出が破綻することはない。

30

## 【 2 3 8 5 】

特 1 保留 3 についての遊技回 U 4 3 の終了後に（時刻 t 5 5）、特 1 保留 4 についての遊技回 U 4 4 が実行される。特 1 保留 4 についての遊技回 U 4 4 では、最初に、変動表示 I 1 1 が実行される。続いて、スペシャルリーチ演出 I 1 2 が実行される。続いて、当たり抽選の当否結果が大当たりであることに対応した停止表示 I 1 3 が実行される。停止表示 I 1 3 の終了と共に、特 1 保留 4 についての遊技回 U 4 4 が終了する。

40

## 【 2 3 8 6 】

この変形例 1 1 によれば、本実施形態のパチンコ機 1 0 と同様に、通常時における電動役物開放抽選において電役短開放に当選して特 2 保留についての遊技回が実行された場合に、当該特 2 保留についての遊技回の終了後に連続して実行される特 1 保留についての遊技回で、保留連続演出によるリーチ演出などの大当たり当選の期待度を再度確認することができ、その上、一連の演出に対して遊技者は何ら違和感を受けることがないことから、予告演出に対する信頼度を高めることができる。

50

## 【 2 3 8 7 】

## 《 4 - 8 - 1 2 》変形例 1 2 :

上記実施形態及び上記各変形例において、パチンコ機が備える外枠は、木製に限らず、ABS樹脂やポリカーボネート樹脂、アクリル樹脂等の樹脂製であってもよく、また、鉄鋼（炭素鋼）や鋳鉄、鋳鋼、ステンレス鋼、アルミニウム合金、銅合金、合金鋼等の金属製であってもよい。また、上記実施形態及び上記各変形例において、パチンコ機が備える内枠は、ABS樹脂やポリカーボネート樹脂、アクリル樹脂等の樹脂製であってもよく、また、鉄鋼（炭素鋼）や鋳鉄、鋳鋼、ステンレス鋼、アルミニウム合金、銅合金、合金鋼等の金属製であってもよい。また、上記実施形態及び上記各変形例において、パチンコ機が備える前扉枠は、ABS樹脂やポリカーボネート樹脂、アクリル樹脂等の樹脂製であってもよく、また、鉄鋼（炭素鋼）や鋳鉄、鋳鋼、ステンレス鋼、アルミニウム合金、銅合金、合金鋼等の金属製であってもよい。また、上記実施形態及び上記各変形例では、パチンコ機には、内枠を外枠に対して開放不能に施錠する機能と、前扉枠を内枠に対して開放不能に施錠する機能とを有するシリンダ錠が設けられているが、このシリンダ錠が省略された構成を採用した上で、内枠を外枠に対して開放不能に施錠する機能を有する第1シリンダ錠と、前扉枠を内枠に対して開放不能に施錠する機能を有する第2シリンダ錠とが別々に設けられた構成を採用してもよい。また、上記実施形態及び上記各変形例では、所定遊技状態である通常時に、特1保留についての所定回数の遊技回に連続して、特定演出画像として、前兆予告演出に含まれるチャンス目の画像を表示する構成としていた。これに対して、変形例として、上記特定演出画像を、前兆予告演出の出現回数としてカウントし  
10  
20  
30  
40  
50

いう特定のキャラクターとしてもよいし、通常時に表示する背景画像としてもよい。また、上記実施形態及び上記各変形例では、内枠を外枠に対して回動させる回動軸が正面視左側に設けられている構成を採用したが、この回動軸が正面視右側に設けられている構成を採用してもよい。また、上記実施形態及び上記各変形例では、前扉枠を内枠に対して回動させる回動軸が正面視左側に設けられている構成を採用したが、この回動軸が正面視右側に設けられている構成を採用してもよい。また、上記実施形態及び上記各変形例において、パチンコ機が備える遊技盤は、ABS樹脂やポリカーボネート樹脂、アクリル樹脂等の樹脂製であってもよく、また、鉄鋼（炭素鋼）や鋳鉄、鋳鋼、ステンレス鋼、アルミニウム合金、銅合金、合金鋼等の金属製であってもよい。また、上記実施形態及び上記各変形例では、パチンコ機は上皿と下皿とを備える構成を採用したが、下皿が省略され、上皿のみを備える構成を採用してもよい。また、上記実施形態及び上記各変形例では、電動役物34aが開放状態となって第2始動口34に遊技球が入球したことに基づく、特2保留の上限数以下である特定回数の特2保留についての遊技回において、上記特定演出画像を表示していた。これに対して、変形例として、サポートモードが高頻度サポートモードである高サポ状態から通常状態へ移行後に実行される、上記高サポ状態で貯えられた特2保留（以下、残り特2保留と呼ぶ）についての遊技回において、上記特定演出画像を表示する構成としてもよい。また、上記実施形態及び上記各変形例では、前記特定回数の特2保留についての遊技回の終了後に連続して実行される特1保留についての前記遊技回において、上記特定演出画像を表示していた。これに対して、変形例として、上記残り特2保留の遊技回の終了後に連続して実行される特1保留についての前記遊技回において、上記特定演出画像を表示する構成としてもよい。また、上記実施形態及び上記各変形例では、正面視右側に操作ハンドルが設けられている構成を採用したが、正面視左側に操作ハンドルが設けられている構成を採用してもよい。また、操作ハンドルが正面視右側と正面視左側の両方に設けられている構成を採用してもよい。また、上記実施形態及び上記各変形例では、遊技者が操作ハンドルを握っているか否か（遊技者の手が操作ハンドルに接触しているか否か）を検出可能なタッチセンサーが操作ハンドルに設けられている構成を採用したが、このタッチセンサーが省略された構成を採用してもよい。また、上記実施形態及び上記各変形例において、遊技球を発射可能な発射手段としては、種々の構成を採用することができ、例えば、バネ等の弾性力を利用して遊技球を発射させる構成や、圧縮気体が噴出する際の風圧を利用して遊技球を発射させる構成等を採用してもよい。また、上記実施形態

及び上記各変形例では、操作ハンドルが右回りに所定量回転操作された状態においては、1分間に100発程度の遊技球が発射されるように構成されているが、1分間に100発未満（例えば60発）の遊技球が発射される構成であってもよく、また、1分間に100発以上（例えば200発）の遊技球が発射される構成であってもよい。また、レバーを弾くことによって遊技球を1発ずつ発射させる構成としてもよい。また、上記実施形態及び上記各変形例では、特1保留についての遊技回において特定条件としての、前述した第2判定の判定結果が否定となることが満たされた場合に、所定演出画像としての特1連続演出継続用図柄同色演出に前記特定演出画像を切り替える構成とした。これに対して、変形例として、上記残り特2保留の遊技回の終了後に連続して実行される特1保留において特定条件としてのリーチ演出が実行されることが成立した場合に、前記特定演出画像を所定演出画像としてのリーチ演出時の背景画像に切り替える構成や、背景画像を切り替える条件が成立した場合に特定演出画像としての背景画像Aを所定演出画像としての背景画像Bに切り替える構成としてもよい。また、上記実施形態及び上記各変形例では、音声を出力可能な手段としてスピーカーを備える構成を採用したが、スピーカーに加えて又はスピーカーに代えてイヤホンジャックを備える構成を採用してもよい。この構成によれば、遊技者は、自身が持参したイヤホンやヘッドホンを当該イヤホンジャックに接続することによって、周囲のパチンコ機の音声に邪魔されずに、自身が遊技中のパチンコ機の音声を存分に楽しむことが可能となる。また、上記実施形態及び上記各変形例において、各種始動口に遊技球が入球したことに基づいて変動表示を開始する特別図柄を表示可能な表示手段としては、種々の構成を採用することができ、例えば、LEDランプや、LED表示装置、液晶表示装置、有機EL表示装置、ハロゲンランプ等を採用してもよい。また、上記実施形態及び上記各変形例において、各種ゲートを遊技球が通過したことに基づいて変動表示を開始する普通図柄を表示可能な表示手段としては、種々の構成を採用することができ、例えば、LEDランプや、LED表示装置、液晶表示装置、有機EL表示装置、ハロゲンランプ等を採用してもよい。また、上記実施形態及び上記各変形例において、各種の装飾図柄を表示可能な表示手段としては、種々の構成を採用することができ、例えば、液晶表示装置や、有機EL表示装置、LED表示装置、ドラム回転式表示装置、導光板、三次元ホログラム表示装置等を採用してもよい。また、上記実施形態及び上記各変形例では、通常状態において貯えることができる特2保留の上限数以上である特定回数の特2保留についての遊技回が実行可能な特定遊技状態を発生可能な特定遊技状態発生手段として、第2始動口34の電動役物34aが、特2保留の上限数以上である特2保留を貯えることが可能な長開放状態を発生可能な構成とした。これに対して、変形例として、上記特定遊技状態発生手段を、第2始動口34に遊技球が入球することが容易となって遊技する状態、例えば、高確高サポ状態（いわゆるラッシュ状態）に移行可能な手段としてもよい。また、上記実施形態及び上記各変形例において、装飾図柄としては、数字に限らず、種々の文字や図形、記号、絵柄等及びこれらの組み合わせを採用することができる。例えば、装飾図柄として、アルファベットや、ギリシャ文字、平仮名、カタカナ、漢字、各種キャラクター等及びこれらの組み合わせを採用してもよい。また、上記実施形態及び上記各変形例において、装飾図柄がスクロールする図柄列の数は3つに限らず、例えば、2つ以下であってもよく、4つ以上であってもよい。そして、装飾図柄の図柄列が1つである構成を採用した場合には、例えば、特定の装飾図柄（例えば「7」）が停止した場合に大当たりに当選となる構成としてもよい。また、装飾図柄の列が2つ又は4つ以上である構成を採用した場合には、例えば、特定のラインに同一の装飾図柄が停止した場合に大当たりに当選となる構成としてもよい。また、上記実施形態及び上記各変形例において、特別電動役物としては、種々の構成を採用することができ、例えば、板状部材の下方に略水平方向に延びる回転軸が設けられ、当該回転軸を中心として当該板状部材が前方側に回転することによって大入賞口を開放可能な構成や、遊技盤の前後方向にスライド可能な板状部材によって大入賞口を開閉する構成等を採用してもよい。また、上記実施形態及び上記各変形例では、上記特定遊技状態の発生中に表示する、特定遊技に対応する特定遊技画像を、貝の画像とした。これに対して、変形例として、上記特定遊技画像を、ラッシュ状態において表示

10

20

30

40

50

される背景の画像としてもよい。また、上記実施形態及び上記各変形例では、特定遊技画像としての目の画像を表示して特2保留についての遊技回を実行する場合に、泡を含む前兆予告演出をキャプチャして得られたキャプチャ画像を縮小した画像を、所定示唆情報として継続して表示する構成である。これに対して、変形例として、ラッシュ状態において、メイン表示部の第1保留表示部の表示態様を継続して表示する構成としてもよい。さらに、当該変形例の変形例として、ラッシュ状態における背景画像を表示する特2保留についての遊技回の開始直前に実行された特1保留についての遊技回において表示されたメイン表示部の第1保留表示部の表示態様をそのままの状態に継続して表示する構成としてもよい。また、上記実施形態及び上記各変形例において、普通電動役物としては、種々の構成を採用することができ、例えば、一对の可動弁が左右に開放可能な所謂チューリップ型普通電動役物や、板状部材の下方に略水平方向に延びる回転軸が設けられ、当該回転軸を中心として当該板状部材が前方側に回転することによって始動口を開放可能な構成、遊技盤の前後方向にスライド可能な板状部材によって始動口を開閉する構成等を採用してもよい。また、上記実施形態及び上記各変形例において、各入球口（始動口や一般入賞口、大入賞口等）に設定されている賞球数は例示であり、各入球口に設定される賞球数を適宜変更することによって、スペックの異なる複数種類のパチンコ機を実現することが可能である。

10

#### 【2388】

《4-8-13》変形例13：

上記第4実施形態およびその変形例では、パチンコ機10は、主制御装置60、音声発光制御装置90、表示制御装置100といった3つの制御装置を備える構成としたが、これに換えて、主制御装置と副制御装置といった2つの制御装置を備える構成としても良い。副制御装置では、第4実施形態において音声発光制御装置90と表示制御装置100とにおいて実行される各種処理を実行する構成とすれば良い。また、上記第4実施形態およびその変形例において、3つの制御装置60、90、100のそれぞれで実行される各種処理は、第4実施形態で説明した区分けに限る必要はなく、3つの制御装置60、90、100の全体として、第4実施形態における各種の処理が実行できれば良い。

20

#### 【2389】

《5》第5実施形態：

《5-1》遊技機の構造：

30

図225は、本発明の第5実施形態としてのパチンコ遊技機（以下、「パチンコ機」ともいう）の斜視図である。パチンコ機10は、略矩形に組み合わされた木製の外枠11を備えている。パチンコ機10を遊技ホールに設置する際には、この外枠11が遊技ホールの島設備に固定される。また、パチンコ機10は、外枠11に回転可能に支持されたパチンコ機本体12を備えている。パチンコ機本体12は、内枠13と、内枠13の前面に配置された前扉枠14とを備えている。内枠13は、外枠11に対して金属製のヒンジ15によって回転可能に支持されている。前扉枠14は、内枠13に対して金属製のヒンジ16によって回転可能に支持されている。内枠13の背面には、主制御装置、音声発光制御装置、表示制御装置など、パチンコ機本体12を制御する制御機器が配置されている。これら制御機器の詳細については後述する。さらに、パチンコ機10には、シリンダ錠17が設けられている。シリンダ錠17は、内枠13を外枠11に対して開放不能に施錠する機能と、前扉枠14を内枠13に対して開放不能に施錠する機能とを有する。各施錠は、シリンダ錠17に対して専用の鍵を用いた所定の操作が行われることによって解錠される。

40

#### 【2390】

前扉枠14の略中央部には、開口された窓部18が形成されている。窓部18の周囲には、パチンコ機10を装飾するための樹脂部品や電飾部品が設けられている。電飾部品は、LEDなどの各種ランプからなる発光手段によって構成されている。発光手段は、パチンコ機10によって行われる各遊技回、大当たり当選時、リーチ発生時などに点灯又は点滅することによって、演出効果を高める役割を果たす。また、前扉枠14の裏側には、2枚の板ガラスからなるガラスユニット19が配置されており、開口された窓部18がガラ

50



スユニット 19 によって封じられている。内枠 13 には、後述する遊技盤が着脱可能に取り付けられており、パチンコ機 10 の遊技者は、パチンコ機 10 の正面からガラスユニット 19 を介して遊技盤を視認することができる。遊技盤の詳細については後述する。

#### 【2391】

前扉枠 14 には、遊技球を貯留するための上皿 20 と下皿 21 とが設けられている。上皿 20 は、上面が開放した箱状に形成されており、図示しない貸出機から貸し出された貸出球やパチンコ機本体 12 から排出された賞球などの遊技球を貯留する。上皿 20 に貯留された遊技球は、パチンコ機本体 12 が備える遊技球発射機構に供給される。遊技球発射機構は、遊技者による操作ハンドル 25 の操作によって駆動し、上皿 20 から供給された遊技球を遊技盤の前面に発射する。下皿 21 は、上皿 20 の下方に配置されており、上面が開放した箱状に形成されている。下皿 21 は、上皿 20 で貯留しきれなかった遊技球を貯留する。下皿 21 の底面には、下皿 21 に貯留された遊技球を排出するための排出口 22 が形成されている。排出口 22 の下方にはレバー 23 が設けられており、遊技者がレバー 23 を操作することによって、排出口 22 の閉状態と開状態とを切り替えることが可能である。遊技者がレバー 23 を操作して排出口 22 を開状態にすると、排出口 22 から遊技球が落下し、遊技球は下皿 21 から外部に排出される。

10

#### 【2392】

上皿 20 の周縁部の前方には、演出操作ボタン 24 が設けられている。演出操作ボタン 24 は、パチンコ機 10 によって行われる遊技演出に対して、遊技者が入力操作を行うための操作部である。パチンコ機 10 によって用意された所定のタイミングで遊技者が演出操作ボタン 24 を操作することによって、当該操作が反映された遊技演出がパチンコ機 10 によって行われる。

20

#### 【2393】

前扉枠 14 の正面視右側（以下、単に「右側」とも呼ぶ）には、遊技者が操作するための操作ハンドル 25 が設けられている。遊技者が操作ハンドル 25 を操作（回動操作）すると、当該操作に連動して、遊技球発射機構から遊技盤の前面に遊技球が発射される。操作ハンドル 25 の内部には、遊技球発射機構の駆動を許可するためのタッチセンサー 25a と、遊技者による押下操作によって遊技球発射機構による遊技球の発射を停止させるウェイトボタン 25b と、操作ハンドル 25 の回動操作量を電気抵抗の変化により検出する可変抵抗器 25c とが設けられている。遊技者が操作ハンドル 25 を握ると、タッチセンサー 25a がオンになり、遊技者が操作ハンドル 25 を右回りに回動操作すると、可変抵抗器 25c の抵抗値が回動操作量に対応して変化し、可変抵抗器 25c の抵抗値に対応した強さで遊技球発射機構から遊技盤の前面に遊技球が発射される。

30

#### 【2394】

上皿 20 の周縁部の正面視左側（以下、単に「左側」とも呼ぶ）には、遊技者が操作するための遊技球発射ボタン 26 が設けられている。遊技球発射ボタン 26 は、遊技者によって操作されることによって、遊技者の操作ハンドル 25 の回動操作量にかかわらず、所定の発射強度で、遊技盤の前面に遊技球が発射される。具体的には、遊技者が遊技球発射ボタン 26 を操作すると、操作ハンドル 25 の回動操作量が最大である場合と同じ発射強度で遊技球が遊技盤の前面に発射される。本実施形態の場合、遊技球発射ボタン 26 が操作されることによって遊技球が発射されると、遊技球は遊技盤の正面視右側に流れるとともに、遊技盤の右側を流下する。すなわち、遊技球発射ボタン 26 を操作することによって、遊技者はいわゆる「右打ち」をすることができる。なお、本実施形態のパチンコ機 10 においては、遊技球発射ボタン 26 が操作された場合、タッチセンサー 25a がオンであることを条件として、遊技球が遊技盤に発射されるように構成されている。すなわち、遊技者は、操作ハンドル 25 を握ることによって少なくともタッチセンサー 25a をオンにした上で、遊技球発射ボタン 26 を操作することで、遊技球発射ボタン 26 の操作を契機とした遊技球の発射を実現することができる。

40

#### 【2395】

次に、パチンコ機 10 の背面の構成について説明する。パチンコ機 10 の背面には、パ

50

チンコ機 10 の動作を制御するための制御機器が配置されている。

【 2 3 9 6 】

図 2 2 6 は、パチンコ機 10 の背面図である。図示するように、パチンコ機 10 は、第 1 制御ユニット 5 1 と、第 2 制御ユニット 5 2 と、第 3 制御ユニット 5 3 と、電源ユニット 5 8 とを備えている。具体的には、これらユニットは、内枠 1 3 の背面に設けられている。

【 2 3 9 7 】

第 1 制御ユニット 5 1 は、主制御装置 6 0 を備えている。主制御装置 6 0 は、遊技の主たる制御を司る機能を有する主制御基板を有している。主制御基板は、透明樹脂材料からなる基板ボックスに収容されている。この基板ボックスは、開閉の痕跡が残るように構成されている。例えば、開閉可能な箇所に封印シールが貼付されており、基板ボックスを開放すると「開封」といった文字が現れるように構成されている。

【 2 3 9 8 】

第 2 制御ユニット 5 2 は、音声発光制御装置 9 0 と、表示制御装置 1 0 0 とを備えている。音声発光制御装置 9 0 は、主制御装置 6 0 から送信されたコマンドに基づいて、パチンコ機 10 の前面に設けられたスピーカーや各種ランプ等の発光手段の制御を行う。表示制御装置 1 0 0 は、音声発光制御装置 9 0 から送信されたコマンドに基づいて、図柄表示装置を制御する。図柄表示装置は、図柄や演出用の映像を表示する液晶ディスプレイを備えている。

【 2 3 9 9 】

第 3 制御ユニット 5 3 は、払出制御装置 7 0 と、発射制御装置 8 0 とを備えている。払出制御装置 7 0 は、賞球の払い出しを行うための払出制御を行う。発射制御装置 8 0 は、主制御装置 6 0 から遊技球の発射の指示が入力された場合に、遊技者による操作ハンドル 2 5 の回動操作量に応じた強さの遊技球の発射を行うように遊技球発射機構を制御する。その他、内枠 1 3 の背面には、遊技ホールの島設備から供給される遊技球が逐次補給されるタンク 5 4、タンク 5 4 の下方に連結され遊技球が下流側に流れるように緩やかに傾斜した斜面を有するタンクレール 5 5、タンクレール 5 5 の下流側に鉛直方向に連結されたケースレール 5 6、ケースレール 5 6 から遊技球の供給を受け払出制御装置 7 0 からの指示により所定数の遊技球の払い出しを行う払出装置 7 1 など、パチンコ機 10 の動作に必要な複数の機器が設けられている。

【 2 4 0 0 】

電源ユニット 5 8 は、電源装置 8 5 と、電源スイッチ 8 8 とを備えている。電源装置 8 5 は、パチンコ機 10 の動作に必要な電力を供給する。電源装置 8 5 には、電源スイッチ 8 8 が接続されている。電源スイッチ 8 8 の ON / OFF 操作により、パチンコ機 10 に電力が供給されている供給状態と、パチンコ機 10 に電力が供給されていない非供給状態とが切り換えられる。

【 2 4 0 1 】

次に、遊技盤について説明する。遊技盤は、内枠 1 3 の前面に着脱可能に取り付けられている。

【 2 4 0 2 】

図 2 2 7 は、遊技盤 3 0 の正面図である。遊技盤 3 0 は、合板によって構成されており、その前面には遊技領域 P A が形成されている。遊技盤 3 0 には、遊技領域 P A の外縁の一部を区画するようにして内レール部 3 1 a と、外レール部 3 1 b とが取り付けられている。内レール部 3 1 a と外レール部 3 1 b との間には、遊技球を誘導するための誘導レール 3 1 が形成されている。遊技球発射機構から発射された遊技球は、誘導レール 3 1 に誘導されて遊技領域 P A の上部に放出され、その後、遊技領域 P A を流下する。遊技領域 P A には、遊技盤 3 0 に対して略垂直に複数の釘 4 2 が植設されるとともに、風車等の各役物が配設されている。これら釘 4 2 や風車は、遊技領域 P A を流下する遊技球の落下方向を分散、整理する。

【 2 4 0 3 】

遊技盤 30 には、前後方向に貫通する複数の開口部が形成されている。各開口部には、一般入賞口 32、第 1 始動口 33、第 2 始動口 34、スルーゲート 35、及び可変入賞装置 36 が設けられている。一般入賞口 32、第 1 始動口 33、第 2 始動口 34、スルーゲート 35、及び可変入賞装置 36 のそれぞれに入球した遊技球は、遊技盤 30 に形成された個別の上記の開口部に誘導される。また、遊技盤 30 には、可変表示ユニット 40 及びメイン表示部 45 が設けられている。メイン表示部 45 は、特図ユニット 37 と、普図ユニット 38 と、ラウンド表示部 39 とを有している。

【2404】

図示するように、一般入賞口 32 は、遊技球が入球可能な入球口を形成する入球口部材であり、遊技盤 30 上に複数設けられている。本実施形態では、一般入賞口 32 に遊技球が入球すると、10 個の遊技球が賞球として払出装置 71 (図 226) から払い出される。

【2405】

第 1 始動口 33 は、遊技球が入球可能な入球口を形成する入球口部材である。第 1 始動口 33 は、遊技盤 30 の中央下方に設けられている。本実施形態では、第 1 始動口 33 に遊技球が入球すると、3 個の遊技球が賞球として払い出されるとともに、後述する当たり抽選が実行される。

【2406】

第 2 始動口 34 は、遊技球が入球可能な入球口を形成する入球口部材であり、遊技盤 30 の右側に設けられている。第 2 始動口 34 には、左右一対の可動片よりなる電動役物 34a が設けられている。電動役物 34a が閉鎖状態のときには、遊技球は第 2 始動口 34 に入球することはできない。一方、電動役物 34a が開放状態のときには、遊技球は第 2 始動口 34 に入球することができる。本実施形態では、第 2 始動口 34 に遊技球が入球すると、3 個の遊技球が賞球として払い出されるとともに、後述する当たり抽選が実行される。

【2407】

スルーゲート 35 は、縦方向に貫通した貫通孔を備えている。スルーゲート 35 は、電動役物 34a を開放状態とするための抽選を実行するための契機となるスルーゲートである。具体的には、遊技球がスルーゲート 35 を通過すると、主制御装置 60 は、当該通過を契機として内部抽選 (電動役物開放抽選) を行う。内部抽選の結果、電役開放に当選すると、電動役物 34a は、所定の態様で開放状態となる電役開放状態へと移行する。スルーゲート 35 は、遊技球の流下方向に対して第 2 始動口 34 よりも上流側に配置されているため、スルーゲート 35 を通過した遊技球は、通過後に遊技領域 PA を流下して第 2 始動口 34 へ入球することが可能となっている。なお、本実施形態では、スルーゲート 35 に遊技球が通過しても、賞球の払い出しは実行されない。

【2408】

可変入賞装置 36 は、遊技盤 30 の背面側へと通じる大入賞口 36a を備えるとともに、大入賞口 36a を開閉する開閉扉 36b を備えている。開閉扉 36b は、通常は遊技球が大入賞口 36a に入球できない閉鎖状態になっている。主制御装置 60 による内部抽選 (当たり抽選) の結果、大当たりに当選し、開閉実行モードに移行した場合には、開閉扉 36b は、遊技球が入球可能な開放状態と閉鎖状態とを繰り返す。開閉実行モードとは、第 1 始動口 33 又は第 2 始動口 34 への入球を契機とした主制御装置 60 による当たり抽選の結果、大当たりに当選した場合に移行し、開閉扉 36b が開放状態と閉鎖状態とを繰り返すモードである。すなわち、第 1 始動口 33 への入球に基づく当たり抽選の結果、大当たりに当選した場合には、可変入賞装置 36 の大入賞口 36a への入球が可能になる開閉実行モードへ移行する。同様に、第 2 始動口 34 への入球に基づく当たり抽選の結果、大当たりに当選した場合にも、可変入賞装置 36 の大入賞口 36a への入球が可能な開閉実行モードへと移行する。本実施形態では、可変入賞装置 36 の大入賞口 36a に遊技球が入球すると、払出装置 71 によって 15 個の遊技球が賞球として払い出される。

【2409】

遊技盤 30 の最下部にはアウト口 43 が設けられており、一般入賞口 32、第 1 始動口

10

20

30

40

50

33、第2始動口34、または可変入賞装置36に入球しなかった遊技球は、アウト口43を通過して遊技領域PAから排出される。

【2410】

一般入賞口32、第1始動口33、第2始動口34、可変入賞装置36の大入賞口36a、及びアウト口43のそれぞれに入球した遊技球は、遊技盤30に形成された個別の開口部を通過して遊技盤30の背面側に誘導され、遊技盤30の背面に設けられた排出通路に最終的に合流するように構成されている。当該排出通路には、遊技球を検知する排出通路検知センサーが設けられている。排出通路検知センサーによって遊技球を検知することによって、遊技盤30に発射された遊技球の個数を把握することが可能となっている。

【2411】

特図ユニット37は、第1図柄表示部37aと、第2図柄表示部37bとを備えている。第1図柄表示部37a及び第2図柄表示部37bは、それぞれ、複数のセグメント発光部が所定の態様で配列されたセグメント表示器によって構成されている。

【2412】

第1図柄表示部37aは第1の図柄を表示するための表示部である。第1の図柄とは、第1始動口33への遊技球の入球を契機とした当たり抽選に基づいて変動表示または停止表示される図柄をいう。第1図柄表示部37aは、第1始動口33への遊技球の入球を契機とした当たり抽選が行われると、セグメント表示器に、抽選結果に対応した表示を行わせるまでの表示態様として、第1の図柄の変動表示を行なわせる。抽選が終了した際には、第1図柄表示部37aは、セグメント表示器に、抽選結果に対応した第1の図柄の停止表示を行わせる。

【2413】

第2図柄表示部37bは第2の図柄を表示するための表示部である。第2の図柄とは、第2始動口34への遊技球の入球を契機とした当たり抽選に基づいて変動表示または停止表示される図柄をいう。第2図柄表示部37bは、第2始動口34への遊技球の入球を契機とした当たり抽選が行われると、セグメント表示器に、抽選結果に対応した表示を行なわせるまでの表示態様として、第2の図柄の変動表示を行なわせる。抽選が終了した際には、第2図柄表示部37bは、セグメント表示器に、抽選結果に対応した第2の図柄の停止表示を行わせる。

【2414】

第1図柄表示部37aに表示される第1の図柄、または、第2図柄表示部37bに表示される第2の図柄の変動表示が開始されてから停止表示されるまでの時間を変動時間とも呼ぶ。具体的には、第1図柄表示部37aに表示される第1の図柄の変動表示が開始されてから停止表示されるまでの時間を第1の変動時間とも呼び、第2図柄表示部37bに表示される第2の図柄の変動表示が開始されてから停止表示されるまでの時間を第2の変動時間とも呼ぶ。

【2415】

特図ユニット37は、さらに、第1図柄表示部37a及び第2図柄表示部37bに隣接した位置に、LEDランプからなる第1保留表示部37cと第2保留表示部37dとを備えている。本実施形態では、第1始動口33に入球した遊技球は、最大4個まで保留される。第1保留表示部37cは、点灯させるLEDランプの色や組み合わせによって、第1始動口33の保留個数を表示する。また、本実施形態では、第2始動口34に入球した遊技球は、最大4個まで保留される。第2保留表示部37dは、点灯させるLEDランプの色や組み合わせによって、第2始動口34の保留個数を表示する。

【2416】

普図ユニット38は、複数のLEDランプが所定の態様で配列された発光表示部によって構成されている。普図ユニット38は、スルーゲート35の通過を契機とした電動役物開放抽選が行われると、発光表示器の表示態様として点灯表示、点滅表示又は所定の態様の表示をさせる。電動役物開放抽選が終了した際には、普図ユニット38は、抽選結果に対応した所定の態様の表示を行う。

10

20

30

40

50

## 【 2 4 1 7 】

ラウンド表示部 3 9 は、複数の L E D ランプが所定の態様で配列された発光表示部によって構成されており、開閉実行モードにおいて発生するラウンド遊技の回数の表示、又は、それに対応した表示をする。ラウンド遊技とは、予め定められた上限継続時間が経過すること、及び、予め定められた上限個数の遊技球が可変入賞装置 3 6 に入球することのいずれか一方の条件が満たされるまで、開閉扉 3 6 b の開放状態を継続する遊技のことである。ラウンド遊技の回数は、その移行の契機となった大当たり当選の種類に応じて異なる。ラウンド表示部 3 9 は、開閉実行モードが開始される場合にラウンド遊技の回数の表示を開始し、開閉実行モードが終了し新たな遊技回が開始される場合に終了する。

## 【 2 4 1 8 】

なお、特図ユニット 3 7、普図ユニット 3 8、およびラウンド表示部 3 9 は、セグメント表示器や L E D ランプによる発光表示器によって構成されることに限定されず、例えば、液晶表示装置、有機 E L 表示装置、C R T 又はドットマトリックス表示器など、抽選中及び抽選結果を示すことが可能な種々の表示装置によって構成されてもよい。

## 【 2 4 1 9 】

可変表示ユニット 4 0 は、遊技領域 P A の略中央に配置されている。可変表示ユニット 4 0 は、図柄表示装置 4 1 を備える。図柄表示装置 4 1 は、液晶ディスプレイを備えている。図柄表示装置 4 1 は、表示制御装置 1 0 0 によって表示内容が制御される。なお、図柄表示装置 4 1 は、例えば、プラズマディスプレイ装置、有機 E L 表示装置又は C R T など、種々の表示装置に換えてもよい。

## 【 2 4 2 0 】

図柄表示装置 4 1 は、第 1 始動口 3 3 への入球に基づいて第 1 図柄表示部 3 7 a が変動表示又は所定の表示をする場合に、それに合わせて図柄の変動表示又は所定の表示を行う。また、図柄表示装置 4 1 は、第 2 始動口 3 4 への入球に基づいて第 2 図柄表示部 3 7 b が変動表示又は所定の表示をする場合に、それに合わせて図柄の変動表示又は所定の表示を行う。図柄表示装置 4 1 は、第 1 始動口 3 3 又は第 2 始動口 3 4 への入球を契機とした表示演出に限らず、大当たり当選となった場合に移行する開閉実行モード中の表示演出なども行う。以下、図柄表示装置 4 1 の詳細について説明する。

## 【 2 4 2 1 】

図 2 2 8 は、図柄表示装置 4 1 において変動表示される図柄及び表示面 4 1 a を示す説明図である。図 2 2 8 ( a ) は、図柄表示装置 4 1 において変動表示される図柄を示す説明図である。図示するように、図柄表示装置 4 1 には、数字の 1 ~ 8 を示す図柄が変動表示される。なお、変動表示される図柄として、数字の 1 ~ 8 を示す各図柄に、キャラクターなどの絵柄が付された図柄を採用してもよい。

## 【 2 4 2 2 】

図 2 2 8 ( b ) は、図柄表示装置 4 1 の表示面 4 1 a を示す説明図である。図示するように、表示面 4 1 a には、メイン表示領域 M A と、メイン表示領域 M A の下方に位置するサブ領域 S A とが表示される。メイン表示領域 M A には、左、中、右の 3 つの図柄列 Z 1、Z 2、Z 3 が表示される。各図柄列 Z 1 ~ Z 3 には、図 2 2 8 ( a ) に示した数字 1 ~ 8 の図柄が、数字の昇順又は降順に配列されるとともに、各図柄列が周期性をもって上から下へ又は下から上へとスクロールする変動表示が行われる。図 2 2 8 ( b ) に示すように、スクロールによる変動表示の後、各図柄列毎に 1 個の図柄が、有効ライン L 上に停止した状態で表示される。具体的には、第 1 始動口 3 3 又は第 2 始動口 3 4 へ遊技球が入球すると、各図柄列 Z 1 ~ Z 3 の図柄が周期性をもって所定の向きにスクロールする変動表示が開始される。そして、スクロールする各図柄が、図柄列 Z 1、図柄列 Z 3、図柄列 Z 2 の順に、変動表示から待機表示に切り替わり、最終的に各図柄列 Z 1 ~ Z 3 に所定の図柄が停止表示した状態となる。図柄の変動表示が終了して停止表示した状態となる場合、主制御装置 6 0 による当たり抽選の結果が大当たり当選であった場合には、予め定められた所定の図柄の組み合わせが有効ライン L 上に形成される。例えば、同一の図柄の組み合わせが有効ライン L 上に形成される。なお、図柄表示装置 4 1 における図柄の変動表示の

10

20

30

40

50

態様は、上述の態様に限定されることなく、図柄列の数、有効ラインの数、図柄列における図柄の変動表示の方向、各図柄列の図柄数など、図柄の変動表示の態様は種々の態様を採用可能である。

#### 【 2 4 2 3 】

ここで、「遊技回」とは、第 1 図柄表示部 3 7 a または第 2 図柄表示部 3 7 b に表示される図柄の変動表示（及び図柄表示装置 4 1 に表示される各種図柄の変動表示）が開始されてから、変動表示が終了して停止表示となり、当該停止表示が終了するまでの 1 回の遊技回動作である変動遊技を数える 1 単位であり、第 1 始動口 3 3 又は第 2 始動口 3 4 への遊技球の入球に基づいて取得された特別情報についての当たり抽選の抽選結果を遊技者に告知する処理の 1 単位である。換言すれば、パチンコ機 1 0 は、1 遊技回毎（1 遊技回動作毎、1 変動遊技毎）に、1 つの特別情報についての 1 つの当たり抽選の抽選結果を遊技者に告知する。本実施形態のパチンコ機 1 0 は、第 1 始動口 3 3 及び第 2 始動口 3 4 のいずれかへの遊技球の入球に基づいて特別情報を取得すると、1 遊技回毎に、第 1 図柄表示部 3 7 a 及び第 2 図柄表示部 3 7 b のいずれか一方において、セグメント表示器を変動表示させた後に、当該取得した特別情報の抽選結果に対応した表示となるようにセグメント表示器を停止表示させる。また、本実施形態のパチンコ機 1 0 は、第 1 始動口 3 3 又は第 2 始動口 3 4 のいずれかへの遊技球の入球に基づいて特別情報を取得すると、1 遊技回毎に、図柄表示装置 4 1 において、所定の図柄列を変動表示させた後に、当該取得した特別情報の抽選結果に対応した表示となるように図柄列を停止表示させる。また、1 回の遊技回に要する時間を単位遊技時間とも呼ぶ。単位遊技時間は、変動表示が開始されてから所定の抽選結果が停止表示されるまでの時間である変動時間と、所定の抽選結果が停止表示されている時間である停止時間とによって構成されている。

#### 【 2 4 2 4 】

メイン表示領域 M A の下方に位置するサブ領域 S A には、第 1 始動口 3 3 への遊技球の入球に基づく保留に関する保留関係情報（以下、第 1 保留関係情報とも呼ぶ）、または、第 2 始動口 3 4 への遊技球の入球に基づく保留に関する保留関係情報（以下、第 2 保留関係情報とも呼ぶ）が表示される。具体的には、遊技球が第 2 始動口 3 4 に入球することが実質的に不可能な遊技状態（いわゆる通常状態）においては、第 1 保留関係情報がサブ領域 S A に表示される。一方、遊技球が第 2 始動口 3 4 に入球することが容易な遊技状態（後述する高頻度サポートモード中）においては、第 2 保留関係情報がサブ領域 S A に表示される。通常状態は、抽選モードが低確率モードであり、サポートモードが低頻度サポートモードである状態である。第 1 保留関係情報および第 2 保留関係情報についての具体的な表示内容については、後ほど詳述する。

#### 【 2 4 2 5 】

図 2 2 7 に示すように、第 1 始動口 3 3 の上方には、一対の釘（いわゆる命釘、ヘソ釘）4 2（4 2 a，4 2 b）が設けられている。一対の釘 4 2 a，4 2 b の間隔によって、第 1 始動口 3 3 への遊技球の入球の確率が変化する。

#### 【 2 4 2 6 】

《 5 - 2 》遊技機の電氣的構成：

次に、パチンコ機 1 0 の電氣的構成について説明する。本説明においては、パチンコ機 1 0 の電氣的構成をブロック図を用いて説明する。

#### 【 2 4 2 7 】

図 2 2 9 は、パチンコ機 1 0 の電氣的構成を示すブロック図である。パチンコ機 1 0 は、主に、主制御装置 6 0 を中心に構成されるとともに、音声発光制御装置 9 0 と、表示制御装置 1 0 0 とを備えている。

#### 【 2 4 2 8 】

主制御装置 6 0 は、遊技の主たる制御を司る主制御基板 6 1 を備えている。主制御基板 6 1 は、複数の機能を有する素子によって構成される M P U 6 2 を備えている。M P U 6 2 は、各種制御プログラムを実行する C P U（図示せず）と、各種制御プログラムや固定値データを記録した R O M 6 3 と、R O M 6 3 内に記録されているプログラムを実行する

10

20

30

40

50

際に各種データ等を一時的に記憶するためのメモリであるRAM 64とを備えている。MPU 62は、その他、割込回路、タイマー回路、データ入出力回路、乱数発生器としてのカウンタ回路を備えている。なお、MPU 62が有する機能の一部を、別の素子が備えていてもよい。ROM 63やRAM 64に設けられている各種エリアの詳細については後述する。

#### 【2429】

主制御基板61には、入力ポート（図示せず）及び出力ポート（図示せず）がそれぞれ設けられている。主制御基板61の入力ポートには、払出制御装置70と、電源装置85に設けられた停電監視回路86とが接続されている。主制御基板61は、停電監視回路86を介して、電源装置85から直流安定24Vの電源の供給を受ける。電源装置85は、外部電源としての商用電源に接続されており、商用電源から供給される外部電力を、主制御装置60や払出制御装置70等が必要な動作電力に変換して、各装置に電力を供給する。また電源装置85は、コンデンサ（図示せず）を備えており、停電が発生した場合や電源スイッチ88（図226）がOFFにされた場合には、所定期間、各装置への電力供給を継続する。

10

#### 【2430】

また、主制御基板61の入力ポートには、各種検知センサ67a～67eが接続されている。具体的には、一般入賞口32、第1始動口33、第2始動口34、スルーゲート35、可変入賞装置36などの各種の入球口に設けられた複数の検知センサと接続されている。主制御基板61のMPU 62は、各種検知センサ67a～67eからの信号に基づいて、遊技領域PAを流下する遊技球が各入球口へ入球したか否かの判定や、遊技球がスルーゲート35を通過したか否かの判定を行う。さらに、MPU 62は、第1始動口33及び第2始動口34への遊技球の入球に基づいて当たり抽選を実行するとともに、スルーゲート35への入球に基づいて電動役物開放抽選を実行する。

20

#### 【2431】

主制御基板61の出力ポートには、可変入賞装置36の開閉扉36bを開閉動作させる可変入賞駆動部36cと、第2始動口34の電動役物34aを開閉動作させる電動役物駆動部34bと、メイン表示部45とが接続されている。主制御基板61には各種ドライバ回路が設けられており、MPU 62は、当該ドライバ回路を通じて各種駆動部の駆動制御を実行する。

30

#### 【2432】

具体的には、MPU 62は、開閉実行モードにおいては、開閉扉36bが開閉されるように可変入賞駆動部36cの駆動制御を実行する。また、電動役物開放抽選の結果、電役開放に当選した場合には、MPU 62は、電動役物34aが開放されるように電動役物駆動部34bの駆動制御を実行する。各遊技回においては、MPU 62は、メイン表示部45における第1図柄表示部37a又は第2図柄表示部37bの表示制御を実行する。また、開閉実行モードにおいて大当たり種別が決定され開閉実行モードにおいて実行されるラウンド遊技の回数が決定した場合には、メイン表示部45におけるラウンド表示部39の表示制御を実行する。

#### 【2433】

主制御基板61の出力ポートには、払出制御装置70と、音声発光制御装置90とが接続されている。払出制御装置70には、例えば、主制御装置60から入賞判定結果に基づいて賞球コマンドが送信される。主制御装置60が賞球コマンドを送信する際には、主制御基板61のMPU 62は、ROM 63のコマンド情報記憶エリア63gを参照する。具体的には、一般入賞口32への入球を特定した場合には10個の遊技球の払い出しに対応した賞球コマンドが主制御装置60から送信され、第1始動口33への入球を特定した場合には3個の遊技球の払い出しに対応した賞球コマンドが主制御装置60から送信され、第2始動口34への入球を特定した場合には1個の遊技球の払い出しに対応した賞球コマンドが主制御装置60から送信される。払出制御装置70は、主制御装置60から受信した賞球コマンドに基づいて、払出装置71を制御して賞球の払出を行う。

40

50

## 【 2 4 3 4 】

払出制御装置 7 0 には、発射制御装置 8 0 が接続されている。発射制御装置 8 0 は、遊技球発射機構 8 1 の発射制御を行う。遊技球発射機構 8 1 は、所定の発射条件が整っている場合に駆動される。また、発射制御装置 8 0 には、操作ハンドル 2 5 と、遊技球発射ボタン 2 6 とが接続されている。

## 【 2 4 3 5 】

音声発光制御装置 9 0 は、主制御装置 6 0 から送信された各種コマンドを受信し、受信した各種コマンドに対応した処理を実行する。主制御装置 6 0 が各種コマンドを送信する際には、ROM 6 3 のコマンド情報記憶エリア 6 3 g を参照する。これら各種コマンドの詳細については後述する

10

## 【 2 4 3 6 】

その他、音声発光制御装置 9 0 は、主制御装置 6 0 から受信した各種コマンドに基づいて、前扉枠 1 4 に配置された LED などの発光手段からなる各種ランプ 4 7 の駆動制御や、スピーカー 4 6 の駆動制御を行うとともに、表示制御装置 1 0 0 の制御を行う。また、音声発光制御装置 9 0 には、演出操作ボタン 2 4 が接続されており、所定のタイミングで遊技者によって演出操作ボタン 2 4 が操作された場合には、当該操作を反映した遊技演出を行うように各種ランプ 4 7、スピーカー 4 6、表示制御装置 1 0 0 等の制御を行う。

## 【 2 4 3 7 】

表示制御装置 1 0 0 は、音声発光制御装置 9 0 から受信した各種コマンドに基づいて、図柄表示装置 4 1 の表示制御を実行する。具体的には、表示制御装置 1 0 0 は、音声発光制御装置 9 0 から受信した各種コマンドに基づいて、図柄表示装置 4 1 における図柄の変動時間及び最終的に停止表示させる図柄の組み合わせの種類を把握するとともに、リーチの発生の有無、リーチ演出の内容、及び、各遊技回において実行される予告演出の内容等を把握する。なお、本実施形態においては、図柄の組み合わせが停止表示している時間である停止時間は一定である。従って、変動時間が決定されることによって、1 遊技回に要する時間である単位遊技時間は一意に決定される。以上、パチンコ機 1 0 の電氣的構成について説明した。

20

## 【 2 4 3 8 】

図 2 3 0 は、当たり抽選などに用いられる各種カウンタの内容を示す説明図である。各種カウンタ情報は、MPU 6 2 が当たり抽選、メイン表示部 4 5 の表示の設定、及び、図柄表示装置 4 1 の図柄表示の設定などを行う際に用いられる。具体的には、当たり抽選には当たり乱数カウンタ C 1 が用いられる。確変大当たり結果や通常大当たり結果等の大当たり種別を振り分ける際には大当たり種別カウンタ C 2 が用いられる。図柄表示装置 4 1 に表示させる図柄列を外れ変動させる際にリーチを発生させるか否かのリーチ判定にはリーチ乱数カウンタ C 3 が用いられる。

30

## 【 2 4 3 9 】

当たり乱数カウンタ C 1 の初期値設定には乱数初期値カウンタ C I N I が用いられる。また、メイン表示部 4 5 の第 1 図柄表示部 3 7 a 及び第 2 図柄表示部 3 7 b、並びに図柄表示装置 4 1 における変動時間を決定する際には変動種別カウンタ C S が用いられる。さらに、第 2 始動口 3 4 の電動役物 3 4 a を開放状態とするか否かの電動役物開放抽選には電動役物開放カウンタ C 4 が用いられる。

40

## 【 2 4 4 0 】

各カウンタ C 1 ~ C 4、C I N I、C S は、その更新の都度、カウンタ値に 1 が加算され、最大値に達した後に 0 に戻るループカウンタである。各カウンタは短時間の間隔で更新され、その更新値が RAM 6 4 の所定領域に設定された抽選カウンタ用バッファ 6 4 a に適宜記憶される。

## 【 2 4 4 1 】

RAM 6 4 には、保留情報記憶エリア 6 4 b と、判定処理実行エリア 6 4 c とが設けられている。保留情報記憶エリア 6 4 b には、第 1 保留エリア R a と第 2 保留エリア R b とが設けられている。本実施形態では、第 1 始動口 3 3 に遊技球が入球すると、入球のタイ

50



ミングにおける当たり乱数カウンタC 1、大当たり種別カウンタC 2、リーチ乱数カウンタC 3、および変動種別カウンタC Sの各値が保留情報記憶エリア6 4 bの第1保留エリアR aに時系列的に記憶される。第1保留エリアR aには、第1始動口3 3に入球した遊技球の保留個数の最大値に対応した4個のエリア、すなわち、第1エリア、第2エリア、第3エリア、および第4エリアが設けられている。第1始動口3 3に遊技球が入球すると、入球のタイミングにおける当たり乱数カウンタC 1、大当たり種別カウンタC 2、リーチ乱数カウンタC 3、および変動種別カウンタC Sの各値が保留情報（以下、特1保留とも呼ぶ）として、第1～第4エリアのうちの一つのエリアに記憶される。第1～第4エリアのいずれに記憶されるかは、入球の順序によって決定されており、入球のタイミングが早いほど上位のエリア（第1エリアが最も上位のエリア）に記憶される。

10

#### 【2 4 4 2】

また、第2始動口3 4に遊技球が入球すると、入球のタイミングにおける当たり乱数カウンタC 1、大当たり種別カウンタC 2、リーチ乱数カウンタC 3、および変動種別カウンタC Sの各値が保留情報記憶エリア6 4 bの第2保留エリアR bに時系列的に記憶される。第2保留エリアR bには、第2始動口3 4に入球した遊技球の保留個数の最大値に対応した4個のエリア、すなわち、第1エリア、第2エリア、第3エリア、および第4エリアが設けられている。第2始動口3 4に遊技球が入球すると、入球のタイミングにおける当たり乱数カウンタC 1、大当たり種別カウンタC 2、リーチ乱数カウンタC 3、および変動種別カウンタC Sの各値が保留情報（以下、特2保留とも呼ぶ）として、第1～第4エリアのうちの一つのエリアに記憶される。第1～第4エリアのいずれに記憶されるかは、入球の順序によって決定されており、入球のタイミングが早いほど上位のエリア（第1エリアが最も上位のエリア）に記憶される。

20

#### 【2 4 4 3】

当たり乱数カウンタC 1の詳細について説明する。当たり乱数カウンタC 1は、上述のように当たり抽選に用いられる。当たり乱数カウンタC 1は、例えば、0～1 1 9 9の範囲内で順に1ずつ加算され、最大値に達した後0に戻るように構成されている。また、当たり乱数カウンタC 1が1周すると、その時点の乱数初期値カウンタC I N Iの値が当該当たり乱数カウンタC 1の初期値として読み込まれる。なお、乱数初期値カウンタC I N Iは、当たり乱数カウンタC 1と同様のループカウンタである（値＝0～1 1 9 9）。

#### 【2 4 4 4】

当たり乱数カウンタC 1は定期的に更新され、その更新値は、第1始動口3 3に遊技球が入球した場合には、当該入球のタイミングで保留情報記憶エリア6 4 bの第1保留エリアR aに記憶され、第2始動口3 4に遊技球が入球した場合には、当該入球のタイミングで保留情報記憶エリア6 4 bの第2保留エリアR bに記憶される。

30

#### 【2 4 4 5】

第1保留エリアR aに記憶された当たり乱数カウンタC 1の値は、判定処理実行エリア6 4 cの実行エリアA Eに移動し、ROM 6 3の当否テーブル記憶エリア6 3 aに記憶されている当否テーブルと照合され、大当たりとなるか否かが判定される。また、第2保留エリアR bに記憶された当たり乱数カウンタC 1の値は、判定処理実行エリア6 4 cの実行エリアA Eに移動し、ROM 6 3の当否テーブル記憶エリア6 3 aに記憶されている当否テーブルと照合され、大当たりとなるか否かが判定される。

40

#### 【2 4 4 6】

本実施形態のパチンコ機1 0においては、第1保留エリアR aに記憶された当たり乱数カウンタC 1の値は、第1始動口3 3に遊技球が入球することによって取得された順番に判定処理実行エリア6 4 cの実行エリアA Eに移動する。具体的には、第1保留エリアR aの第1エリアに格納されているデータを判定処理実行エリア6 4 cに移動させ、第1保留エリアR aの記憶エリアに格納されているデータをシフトさせる処理を実行する。データのシフトは、第1～第4エリアに格納されているデータを上位エリア側に順にシフトさせるものである。具体的には、第1エリアのデータをクリアすると共に、第2エリア 第1エリア、第3エリア 第2エリア、第4エリア 第3エリアといった具合に各エリア内

50

のデータをシフトさせる。

【 2 4 4 7 】

また、第 2 保留エリア R b に記憶された当たり乱数カウンタ C 1 の値は、第 2 始動口 3 4 に遊技球が入球することによって取得された順番に判定処理実行エリア 6 4 c の実行エリア A E に移動する。具体的には、第 2 保留エリア R b の第 1 エリアに格納されているデータを判定処理実行エリア 6 4 c に移動させ、第 2 保留エリア R b の記憶エリアに格納されているデータをシフトさせる処理を実行する。データのシフトは、第 1 ～ 第 4 エリアに格納されているデータを上位エリア側に順にシフトさせるものである。具体的には、第 1 エリアのデータをクリアすると共に、第 2 エリア 第 1 エリア、第 3 エリア 第 2 エリア、第 4 エリア 第 3 エリアといった具合に各エリア内のデータをシフトさせる。

10

【 2 4 4 8 】

そして、第 2 保留エリア R b に当たり乱数カウンタ C 1 の値が記憶されている場合には、第 1 保留エリア R a に当たり乱数カウンタ C 1 の値が記憶されているか否かに関わらず、第 2 保留エリア R b に記憶されている当たり乱数カウンタ C 1 の値を、判定処理実行エリア 6 4 c の実行エリア A E に移動する対象とする。これにより、第 1 保留エリア R a 及び第 2 保留エリア R b の両方に当たり乱数カウンタ C 1 の値が記憶されている場合には、第 2 始動口 3 4 に対応した第 2 保留エリア R b に記憶されている当たり乱数カウンタ C 1 の値が優先される。すなわち、本実施形態では、第 1 保留エリア R a 及び第 2 保留エリア R b の両方に当たり乱数カウンタ C 1 の値が記憶されている場合には、第 2 始動口 3 4 に対応した第 2 保留エリア R b に記憶されている当たり乱数カウンタ C 1 の値が優先され、第 2 保留エリア R b に記憶されている当たり乱数カウンタ C 1 の値の中では、第 2 保留エリア R b の第 1 エリアに格納されているデータを判定処理実行エリア 6 4 c に移動させ、第 2 保留エリア R b の記憶エリアに格納されているデータをシフトさせる処理を実行する。第 2 保留エリア R b に当たり乱数カウンタ C 1 の値が記憶されていない場合には、第 1 保留エリア R a に記憶されている当たり乱数カウンタ C 1 の値の中では、第 1 保留エリア R a の第 1 エリアに格納されているデータを判定処理実行エリア 6 4 c に移動させ、第 1 保留エリア R a の記憶エリアに格納されているデータをシフトさせる処理を実行する。

20

【 2 4 4 9 】

なお、上述した説明では、第 1 保留エリア R a または第 2 保留エリア R b に記憶された当たり乱数カウンタ C 1 の値がこういった順序で判定処理実行エリア 6 4 c の実行エリア A E に移動されるかを説明したが、当たり乱数カウンタ C 1 の値に限るものではなく、第 1 保留エリア R a または第 2 保留エリア R b に記憶された当たり乱数カウンタ C 1 以外のカウンタ（大当たり種別カウンタ C 2、リーチ乱数カウンタ C 3、および変動種別カウンタ C 5）の各値についても、同様の順序で判定処理実行エリア 6 4 c の実行エリア A E に移動される。

30

【 2 4 5 0 】

次に、大当たり種別カウンタ C 2 の詳細について説明する。大当たり種別カウンタ C 2 は、大当たり種別を判定する際に用いられる。大当たり種別カウンタ C 2 は、0 ～ 9 9 の範囲内で順に 1 ずつ加算され、最大値に達した後 0 に戻るように構成されている。

【 2 4 5 1 】

40

大当たり種別カウンタ C 2 は定期的に更新され、その更新値は、第 1 始動口 3 3 に遊技球が入球した場合には当該入球のタイミングで保留情報記憶エリア 6 4 b の第 1 保留エリア R a に記憶され、第 2 始動口 3 4 に遊技球が入球した場合には当該入球のタイミングで保留情報記憶エリア 6 4 b の第 2 保留エリア R b に記憶される。

【 2 4 5 2 】

上述したように、M P U 6 2 は、判定処理実行エリア 6 4 c に記憶されている当たり乱数カウンタ C 1 の値を用いて当たり抽選を行うとともに、当たり抽選の結果が大当たりである場合には、判定処理実行エリア 6 4 c に記憶されている大当たり種別カウンタ C 2 の値を用いて大当たり種別を判定する。さらに、M P U 6 2 は、これらの当たり乱数カウンタ C 1 の値及び大当たり種別カウンタ C 2 の値を用いて、第 1 図柄表示部 3 7 a 及び第 2

50

図柄表示部 37b に停止表示させるセグメント表示器の表示態様を決定する。その決定に際しては、ROM 63 の停止結果テーブル記憶エリア 63f に記憶されている停止結果テーブルが参照される。

【2453】

次に、リーチ乱数カウンタ C3 の詳細について説明する。リーチ乱数カウンタ C3 は、当たり抽選の結果が大当たりではない場合においてリーチが発生するか否かを判定する際に用いられる。リーチ乱数カウンタ C3 は、例えば 0 ~ 238 の範囲内で順に 1 ずつ加算され、最大値に達した後 0 に戻るように構成されている。

【2454】

リーチ乱数カウンタ C3 は定期的に更新され、その更新値は、第 1 始動口 33 に遊技球が入球したタイミングで保留情報記憶エリア 64b の第 1 保留エリア Ra に記憶され、第 2 始動口 34 に遊技球が入球したタイミングで保留情報記憶エリア 64b の第 2 保留エリア Rb に記憶される。第 1 保留エリア Ra に記憶されたリーチ乱数カウンタ C3 の値は、判定処理実行エリア 64c に移動した後、ROM 63 のリーチ判定用テーブル記憶エリア 63c に記憶されているリーチ判定用テーブルと照合され、リーチが発生するか否かが判定される。第 2 保留エリア Rb に記憶されたリーチ乱数カウンタ C3 の値は、判定処理実行エリア 64c に移動した後、ROM 63 のリーチ判定用テーブル記憶エリア 63c に記憶されているリーチ判定用テーブルと照合され、リーチが発生するか否かが判定される。ただし、当たり抽選の結果が大当たりとなり、開閉実行モードに移行する場合には、MPU 62 は、リーチ乱数カウンタ C3 の値に関係なくリーチ発生が決定される。

【2455】

リーチとは、図柄表示装置 41 の表示面 41a に表示される複数の図柄列のうち一部の図柄列について、大当たりに対応した図柄の組み合わせが成立する可能性がある図柄の一部の組み合わせが停止表示され、その状態で残りの図柄列において図柄の変動表示を行う表示状態のことを言う。なお、本実施形態のパチンコ機 10 において大当たりに対応した図柄の組み合わせとは、所定の有効ラインにおける同一の図柄の組み合わせのことをいう。具体例としては、図 228 (b) の表示面 41a のメイン表示領域 MA において、最初に図柄列 Z1 において図柄が停止表示され、次に図柄列 Z3 において Z1 と同じ図柄が停止表示されることでリーチラインが形成され、当該リーチラインが形成されている状況化において図柄列 Z2 において図柄の変動表示が行われることでリーチとなる。そして、大当たりが発生する場合には、リーチラインを形成している図柄と同一の図柄が図柄列 Z2 に停止表示される。

【2456】

また、リーチには、リーチラインが形成された状態で、残りの図柄列において図柄の変動表示を行うとともに、その背景画面において所定のキャラクターなどを動画として表示することによりリーチ演出を行うものや、リーチラインが形成された図柄の組み合わせを縮小表示させる又は非表示とした上で、表示面 41a の略全体において所定のキャラクターなどを動画として表示することによりリーチ演出を行うものが含まれる。また、リーチ演出が行われている場合又はリーチ表示の前に所定のキャラクターといった所定画像を用いた予告表示を行うか否かの決定を、リーチ乱数カウンタ C3 やその他のカウンタを用いて行うようにしてもよい。

【2457】

リーチは、リーチ演出の内容によって、ノーマルリーチ、スーパーリーチ、スペシャルリーチの 3 種類に分類される。ノーマルリーチよりもスーパーリーチの方が大当たり当選の期待度（信頼度）が高いリーチ演出が実行され、スーパーリーチよりもスペシャルリーチの方が大当たり当選の期待度が高いリーチ演出が実行される。

【2458】

次に、変動種別カウンタ CS の詳細について説明する。変動種別カウンタ CS は、第 1 図柄表示部 37a 及び第 2 図柄表示部 37b における変動時間と、図柄表示装置 41 における図柄の変動時間とを、MPU 62 において決定する際に用いられる。変動種別カウン

10

20

30

40

50

タＣＳは、例えば０～１９８の範囲内で順に１ずつ加算され、最大値に達した後０に戻るよう構成されている。

【２４５９】

変動種別カウンタＣＳは定期的に更新され、その更新値は、第１始動口３３に遊技球が入球したタイミングで保留情報記憶エリア６４ｂの第１保留エリアＲａに記憶され、第２始動口３４に遊技球が入球したタイミングで保留情報記憶エリア６４ｂの第２保留エリアＲｂに記憶される。第１保留エリアＲａに記憶された変動種別カウンタＣＳの値は、判定処理実行エリア６４ｃに移動した後、第１図柄表示部３７ａにおける変動表示の開始時及び図柄表示装置４１による図柄の変動開始時における変動パターンの決定に際して使用される。第２保留エリアＲｂに記憶された変動種別カウンタＣＳの値は、判定処理実行エ  
10  
リア６４ｃに移動した後、第２図柄表示部３７ｂにおける変動表示の開始時及び図柄表示装置４１による図柄の変動開始時における変動パターンの決定に際して使用される。第１図柄表示部３７ａ及び第２図柄表示部３７ｂにおける変動時間の決定に際しては、ＲＯＭ６３の変動時間テーブル記憶エリア６３ｄに記憶されている変動時間テーブルが用いられる。なお、本実施形態のパチンコ機１０では、変動パターンの種別に応じてリーチ演出の内容（すなわちリーチの種類）を特定できる。

【２４６０】

次に、電動役物開放カウンタＣ４の詳細について説明する。電動役物開放カウンタＣ４は、例えば、０～４６５の範囲内で順に１ずつ加算され、最大値に達した後０に戻る構成である。電動役物開放カウンタＣ４は定期的に更新され、スルーゲート３５に遊技球が入球したタイミングでＲＡＭ６４の電役保留エリア６４ｄに記憶される。そして、所定のタイ  
20  
ミングで、電役保留エリア６４ｄに記憶されている電動役物開放カウンタＣ４の値が電役実行エリア６４ｅに移動した後、電役実行エリア６４ｅにおいて電動役物開放カウンタＣ４の値を用いて電動役物３４ａを開放状態に制御するか否かの抽選（以下、電動役物開放抽選と呼ぶ）が行われる。具体的には、電役実行エリア６４ｅにおいて、ＲＯＭ６３の役物抽選用テーブル記憶エリア６３ｅに記憶されている当否テーブル（電動役物開放抽選用当否テーブル）と電動役物開放カウンタＣ４の値とが照合され、電動役物３４ａを開放状態に制御するか否かが決定される。

【２４６１】

なお、取得された当たり乱数カウンタＣ１の値、大当たり種別カウンタＣ２の値、リーチ乱数カウンタＣ３の値、変動種別カウンタＣＳ、および電動役物開放カウンタＣ４の値の内の少なくとも一つが本発明における特別情報に相当する。また、第１保留エリアＲ  
30  
ａおよび第２保留エリアＲｂに記憶された当たり乱数カウンタＣ１の値、大当たり種別カウンタＣ２の値、リーチ乱数カウンタＣ３の値、および変動種別カウンタＣＳの値の内の少なくとも一つを保留情報とも呼ぶ。

【２４６２】

次に、当否テーブルについて説明する。当否テーブルは、当たり乱数カウンタＣ１に基づいて当たり抽選を行う際に、当該当たり乱数カウンタＣ１と照合するためのテーブルデータである。パチンコ機１０には、当たり抽選の抽選モードとして、低確率モードと高確率  
40  
モードとが設定されており、低確率モード時における当たり抽選の際には低確率モード用の当否テーブルが参照され、高確率モード時における当たり抽選の際には高確率モード用の当否テーブルが参照される。高確率モード（高確率遊技状態とも呼ぶ）は、確変大当たり  
に当選することによって開始される遊技状態であって、当たり抽選において大当たり  
に当選する確率が、低確率モードより相対的に高い遊技状態を言う。

【２４６３】

図２３１は、当否テーブルの内容を示す説明図である。図２３１（ａ）は低確率モード用の当否テーブル（低確率モード用）を示し、図２３１（ｂ）は高確率モード用の当否  
50  
テーブルを示している。

【２４６４】

図２３１（ａ）に示すように、低確率モード用の当否テーブルには、大当たりとなる当

10

20

30

40

50

たり乱数カウンタC 1の値として、0～4の5個の値が設定されている。そして、0～1199の値のうち、0～4の5個の値以外の値(5～1199)が外れである。一方、図231(b)に示すように、高確率モード用の当否テーブルには、大当たりとなる当たり乱数カウンタC 1の値として、0～15の16個の値が設定されている。そして、0～1199の値のうち、0～15の16個の値以外の値(16～1199)が外れである。このように、高確率モードは、低確率モードに比べて、当たり抽選において大当たりに当選する確率が高くなっている。

【2465】

また、本実施形態では、低確率モード用の当否テーブルに大当たりとして設定されている当たり乱数カウンタC 1の値群は、高確率モード用の当否テーブルに大当たりとして設定されている当たり乱数カウンタC 1の値群に含まれている。ただし、当たり抽選の結果、低確率モードよりも高確率モードの方が大当たりとなる確率が高くなるのであれば、大当たりとして設定されている乱数の数及び値は任意である。

10

【2466】

なお、本実施形態における当否テーブルにおいては採用していないが、当たり抽選の結果として「小当たり」を設けてもよい。

【2467】

「小当たり」とは、可変入賞装置36の開閉扉36bの開閉が実行される開閉実行モードへの移行契機とはなるが、抽選モードおよびサポートモードの両方について、移行契機とならない当否結果である。これに対して、「外れ」は、開閉実行モードの移行契機とはならず、さらに、抽選モードおよびサポートモードについても移行契機とならない当否結果である。

20

【2468】

次に、大当たり種別について説明する。パチンコ機10には、複数種類の大当たりを設定することができる。具体的には、例えば、以下の3つの態様又はモードに差異を設けることにより、複数種類の大当たりを設定することができる。

- (1) 開閉実行モードにおける可変入賞装置36の開閉制御の態様
- (2) 開閉実行モード終了後の当たり抽選の抽選モード
- (3) 開閉実行モード終了後の第2始動口34の電動役物34aのサポートモード

【2469】

30

パチンコ機10には、上記の(1)開閉実行モードにおける可変入賞装置36の開閉制御の態様として、開閉実行モードが開始されてから終了するまでの間における可変入賞装置36への入球の発生頻度が相対的に高低となるように高頻度入賞モードと低頻度入賞モードとを設定することができる。例えば、高頻度入賞モードでは、開閉実行モードの開始から終了までに、開閉扉36bの開閉が複数回(例えば16回)行われるとともに、1回の開放は30secが経過するまで又は開閉扉36bへの入球個数が10個となるまで継続するように設定可能である。一方、低頻度入賞モードでは、開閉実行モードの開始から終了までに、開閉扉36bの開閉が2回行われるとともに、1回の開放は0.2secが経過するまで又は開閉扉36bへの入球個数が6個となるまで継続するよう設定可能である。

40

【2470】

遊技者により操作ハンドル25が操作されている場合、0.6secに1個の遊技球が遊技領域PAに向けて発射されるように遊技球発射機構81が駆動制御される。上記具体例の場合、低頻度入賞モードでは、1回の開閉扉36bの開放時間は0.2secである。つまり、低頻度入賞モードでは、遊技球の発射周期よりも1回の開閉扉36bの開放時間が短くなっている。したがって、低頻度入賞モードにかかる開閉実行モードでは実質的に遊技球の入球が発生しない。ただし、低頻度入賞モードにかかる開閉実行モードにおいても、遊技球の入球が発生し得るように設定してもよい。

【2471】

なお、開閉扉36bの開閉回数、1回の開放に対する開放限度時間、及び1回の開放に

50

対する開放限度個数は、開閉実行モードが開始されてから終了するまでの間における可変入賞装置 3 6 への入球の発生頻度が、高頻度入賞モードの方が低頻度入賞モードより高くなるのであれば、開閉扉 3 6 b の開放態様は任意である。具体的には、高頻度入賞モードの方が低頻度入賞モードよりも、開閉回数が多い、1 回の開放に対する開放限度時間が長い又は 1 回の開放に対する開放限度個数が多く設定されていればよい。高頻度入賞モードと低頻度入賞モードとの差異を明確にする上では、低頻度入賞モードの開閉実行モードでは、実質的に可変入賞装置 3 6 への入球が発生しない構成としてもよい。

#### 【 2 4 7 2 】

パチンコ機 1 0 には、上記の ( 2 ) 開閉実行モード終了後の当たり抽選の抽選モードの態様として、当否テーブルとして高確率用の当否テーブルを用いて当たり抽選を行う高確率モードと、当否テーブルとして低確率用の当否テーブルを用いて当たり抽選を行う低確率モードとを設定することができる。図 2 3 1 を用いて説明したように、高確率用の当否テーブルを用いて当たり抽選を行う場合の方が、低確率用の当否テーブルを用いて当たり抽選を行う場合と比較して、大当たりに当選する確率が高い。

10

#### 【 2 4 7 3 】

パチンコ機 1 0 には、上記の ( 3 ) 開閉実行モード終了後の第 2 始動口 3 4 の電動役物 3 4 a のサポートモードの態様として、遊技領域 P A に対して同様の態様で遊技球の発射が継続されている状況で比較した場合に、第 2 始動口 3 4 の電動役物 3 4 a が単位時間当たりに開放状態となる頻度が相対的に高低となるように、高頻度サポートモードと低頻度サポートモードとを設定することができる。

20

#### 【 2 4 7 4 】

具体的には、高頻度サポートモードと低頻度サポートモードとでは、電動役物開放カウンタ C 4 を用いた電動役物開放抽選における電役開放当選となる確率が異なる。高頻度サポートモードでは、低頻度サポートモードよりも、電動役物開放抽選における電役開放当選となる確率を高くする。また、高頻度サポートモードでは、低頻度サポートモードよりも、電役開放当選となった際に電動役物 3 4 a の 1 回の開放時間が長く設定されていてもよい。

#### 【 2 4 7 5 】

なお、本実施形態においては採用していないが、高頻度サポートモードでは、低頻度サポートモードよりも、電役開放当選となった際に電動役物 3 4 a が開放状態となる回数が多く設定されてもよい。さらに、電動役物 3 4 a の 1 回の開放時間が長く設定された構成としてもよい。また、高頻度サポートモードで電役開放当選となり電動役物 3 4 a の開放状態が複数回発生する場合において、1 回の開放状態が終了してから次の開放状態が開始されるまでの閉鎖時間は、1 回の開放時間よりも短く設定されてもよい。さらに、高頻度サポートモードでは低頻度サポートモードよりも、1 回の電動役物開放抽選が行われてから次の電動役物開放抽選が行われるまでに確保される時間が相対的に短く設定されてもよい。

30

#### 【 2 4 7 6 】

上記のように高頻度サポートモードでは、低頻度サポートモードよりも第 2 始動口 3 4 への入球が発生する確率が高くなる。すなわち、高頻度サポートモードは、特別情報の取得条件の成立を補助する補助遊技状態として機能する。

40

#### 【 2 4 7 7 】

本実施形態では、当たり抽選の結果、大当たりとなった場合には、大当たり種別カウンタ C 2 を用いて、大当たり種別を振り分ける。大当たり種別カウンタ C 2 の値に対応する大当たり種別の振り分けは、ROM 6 3 の振分テーブル記憶エリア 6 3 b に振分テーブルとして記憶されている。

#### 【 2 4 7 8 】

図 2 3 2 は、振分テーブルの内容を示す説明図である。図 2 3 2 ( a ) は第 1 始動口用の振分テーブルを示し、図 2 3 2 ( b ) は第 2 始動口用の振分テーブルを示している。第 1 始動口用の振分テーブルは、第 1 始動口 3 3 への遊技球の入球に基づく当たり抽選の際

50

に参照され、第2始動口用の振分テーブルは、第2始動口34への遊技球の入球に基づく当たり抽選の際に参照される。

【2479】

図232(a)の第1始動口用の振分テーブルに示すように、第1始動口用の振分テーブルには、第1始動口33への遊技球の入球に基づく大当たり種別として、16R確変大当たり、8R確変大当たり、16R通常大当たり、8R通常大当たりが設定されている。

【2480】

16R確変大当たり及び8R確変大当たりは、開閉実行モードにおける可変入賞装置36の開閉制御の態様が高頻度入賞モードであり、開閉実行モードの終了後の当たり抽選の抽選モード(以下、単に「抽選モード」とも呼ぶ)が高確率モードであり、開閉実行モードの終了後のサポートモードが高頻度サポートモードとなる大当たりである。16R確変大当たりと8R確変大当たりとの相違点は、開閉実行モードにおける可変入賞装置36の開閉扉36bの開放回数が相違し、16R確変大当たりは16回(16ラウンド)であり、8R確変大当たりは8回(8ラウンド)である。

10

【2481】

16R通常大当たり及び8R通常大当たりは、開閉実行モードにおける可変入賞装置36の開閉制御の態様が高頻度入賞モードであり、開閉実行モードの終了後の抽選モードが低確率モードであり、開閉実行モードの終了後のサポートモードが高頻度サポートモードとなる大当たりである。16R通常大当たりと8R通常大当たりとの相違点は、開閉実行モードにおける可変入賞装置36の開閉扉36bの開放回数が相違し、16R通常大当たりは16回(16ラウンド)であり、8R通常大当たりは8回(8ラウンド)である。

20

【2482】

第1始動口用の振分テーブルでは、「0~99」の大当たり種別カウンタC2の値のうち、「0~39」が16R確変大当たりに対応しており、「40~64」が8R確変大当たりに対応しており、「65~89」が16R通常大当たりに対応しており、「90~99」が8R通常大当たりに対応している。

【2483】

上記のように、本実施形態のパチンコ機10では、大当たりの種別として、4種類の大当たりが設定されている。したがって、大当たりの態様が多様化する。この4種類の大当たりを比較した場合、遊技者にとっての有利度合は、16R確変大当たりが最も高く、8R確変大当たりが次に高く、次に16R通常大当たり、最後に8R通常大当たりと続く。このように遊技者にとって有利度の異なる複数種類の大当たりが設定されていることにより、遊技の単調化が抑えられ、遊技への注目度を高めることが可能となる。

30

【2484】

図232(b)の第2始動口用の振分テーブルに示すように、第2始動口用の振分テーブルには、第2始動口34への遊技球の入球に基づく大当たり種別として、16R確変大当たり、8R通常大当たりが設定されている。第2始動口用の振分テーブルでは、「0~99」の大当たり種別カウンタC2の値のうち、「0~64」が16R確変大当たりに対応しており、「65~99」が8R通常大当たりに対応している。

【2485】

このように本実施形態のパチンコ機10では、大当たり当選となった場合の大当たりの種別の振分態様は、第1始動口33への入球に基づいて大当たり当選となった場合と、第2始動口34への入球に基づいて大当たり当選となった場合とで異なっていると同時に、遊技者にとっての有利性に明確な差異が設けられている。

40

【2486】

なお、当たり抽選において外れ結果となった場合、開閉実行モードに移行することなく、抽選モード及びサポートモードの変更も発生しない。大当たりの種別の振り分けにおいて、16R確変大当たりまたは8R確変大当たりとなった場合には、先に説明したように、開閉実行モードの終了後の抽選モードは高確率モードとなるが、この高確率モードの状態は、次回、当たり抽選において大当たり当選するまで継続される。

50

## 【 2 4 8 7 】

上述のように、M P U 6 2 は、実行エリア A E に記憶されている当たり乱数カウンタ C 1 の値を用いて当たり抽選を行うとともに、実行エリア A E に記憶されている大当たり種別カウンタ C 2 の値を用いて大当たり種別を判定するが、さらに、M P U 6 2 は、これらの当たり乱数カウンタ C 1 の値及び大当たり種別カウンタ C 2 の値を用いて、第 1 図柄表示部 3 7 a 及び第 2 図柄表示部 3 7 b に停止表示させるセグメント表示器の表示態様を決定する。その決定に際しては、R O M 6 3 の停止結果テーブル記憶エリア 6 3 f に記憶されている停止結果テーブルが参照される。

## 【 2 4 8 8 】

図 2 3 3 は、電動役物開放抽選を実行する際に用いられる当否テーブル（電動役物開放抽選用当否テーブル）の内容を示す説明図である。

10

## 【 2 4 8 9 】

図 2 3 3 ( a ) は、低頻度サポートモード時に用いられる電動役物開放抽選用当否テーブル（低頻度サポートモード用）を示している。図 2 3 3 ( a ) に示すように、電動役物開放抽選用当否テーブル（低頻度サポートモード用）には、電役開放当選となる電動役物開放カウンタ C 4 の値として 0、1 の 2 個の値が設定されている。外れとなる電動役物開放カウンタ C 4 の値として 2 ~ 4 6 5 の 4 6 4 個の値が設定されている。すなわち、低頻度サポートモード時に遊技球がスルーゲート 3 5 を通過し電動役物開放抽選が実行された場合には、1 / 2 3 3 の確率で電役開放当選となる。本実施形態のパチンコ機 1 0 においては、低頻度サポートモード時に電役開放当選となった場合には、電動役物 3 4 a が 1 回開放し、その開放時間は 1 . 4 秒である。

20

## 【 2 4 9 0 】

図 2 3 3 ( b ) は、高頻度サポートモード時に用いられる電動役物開放抽選用当否テーブル（高頻度サポートモード用）を示している。図 2 3 3 ( b ) に示すように、電動役物開放抽選用当否テーブル（高頻度サポートモード用）には、電役開放当選となる電動役物開放カウンタ C 4 の値として 0 ~ 4 6 1 の 4 6 2 個の値が設定されている。外れとなる電動役物開放カウンタ C 4 の値として 4 6 2 ~ 4 6 5 の 4 個の値が設定されている。すなわち、高頻度サポートモード時に遊技球がスルーゲート 3 5 を通過し電動役物開放抽選が実行された場合には、2 3 1 / 2 3 3 の確率で電役開放当選となる。本実施形態のパチンコ機 1 0 においては、高頻度サポートモード時に電役開放当選となった場合には、電動役物 3 4 a が 1 回開放し、その開放時間は 1 . 6 秒である。

30

## 【 2 4 9 1 】

このように、電動役物開放抽選用当否テーブルによって、高頻度サポートモードが低頻度サポートモードよりも第 2 始動口 3 4 への遊技球の入球が発生する確率が高くなるように設定されている。

## 【 2 4 9 2 】

《 5 - 3 》音声発光制御装置及び表示制御装置の電氣的構成：

次に、音声発光制御装置 9 0 及び表示制御装置 1 0 0 の電氣的構成について説明する。

## 【 2 4 9 3 】

図 2 3 4 は、音声発光制御装置 9 0 及び表示制御装置 1 0 0 の電氣的構成を中心として示すブロック図である。なお、電源装置 8 5 ( 図 2 2 9 ) 等の一部の構成は省略されている。音声発光制御装置 9 0 に設けられた音声発光制御基板 9 1 には、M P U 9 2 が搭載されている。M P U 9 2 は、C P U、R O M 9 3、R A M 9 4、割込回路、タイマ回路、データ入出力回路などが内蔵された素子である。

40

## 【 2 4 9 4 】

R O M 9 3 には、M P U 9 2 により実行される各種の制御プログラムや固定値データ、テーブル等が記憶されている。例えば、R O M 9 3 のエリアの一部には、演出パターンテーブル記憶エリア 9 3 a、変動表示パターンテーブル記憶エリア 9 3 b 等が設けられている。これらの詳細については後述する。

## 【 2 4 9 5 】

50



ＲＡＭ９４は、ＲＯＭ９３内に記憶されている制御プログラムの実行の際に各種データ等を一時的に記憶するためのメモリである。例えば、ＲＡＭ９４のエリアの一部には、各種フラグ記憶エリア９４ａ、各種カウンタエリア９４ｂ、抽選用カウンタエリア９４ｃ等が設けられている。なお、ＭＰＵ９２に対してＲＯＭ９３及びＲＡＭ９４が１チップ化されていることは必須の構成ではなく、それぞれが個別にチップ化された構成としてもよい。

【２４９６】

ＭＰＵ９２には、入力ポート及び出力ポートがそれぞれ設けられている。ＭＰＵ９２の入力側には、主制御装置６０と演出操作ボタン２４が接続されている。主制御装置６０からは、各種コマンドを受信する。ＭＰＵ９２の出力側には、スピーカ４６や各種ランプ４７が接続されているとともに、表示制御装置１００が接続されている。

10

【２４９７】

表示制御装置１００に設けられた表示制御基板１０１には、プログラムＲＯＭ１０３及びワークＲＡＭ１０４が複合的にチップ化された素子であるＭＰＵ１０２と、ビデオディスプレイプロセッサ（ＶＤＰ）１０５と、キャラクタＲＯＭ１０６と、ビデオＲＡＭ１０７とが搭載されている。なお、ＭＰＵ１０２に対してプログラムＲＯＭ１０３及びワークＲＡＭ１０４が１チップ化されていることは必須の構成ではなく、それぞれが個別にチップ化された構成としてもよい。

【２４９８】

ＭＰＵ１０２は、音声発光制御装置９０から受信した各種コマンドを解析し又は受信した各種コマンドに基づいて所定の演算処理を行って、ＶＤＰ１０５の制御（具体的にはＶＤＰ１０５に対する内部コマンドの生成）を実施する。

20

【２４９９】

プログラムＲＯＭ１０３は、ＭＰＵ１０２により実行される各種の制御プログラムや固定値データを記憶するためのメモリであり、背景画像用のＪＰＥＧ形式画像データも併せて記憶されている。

【２５００】

ワークＲＡＭ１０４は、ＭＰＵ１０２による各種プログラムの実行時に使用されるワークデータやフラグ等を一時的に記憶するためのメモリである。

【２５０１】

ＶＤＰ１０５は、一種の描画回路であり、図柄表示装置４１に組み込まれた液晶表示部ドライバとしての画像処理デバイスを直接操作する。ＶＤＰ１０５は、ＩＣチップ化されているため「描画チップ」とも呼ばれ、描画処理専用のファームウェアを内蔵した一種のマイコンチップである。ＶＤＰ１０５は、ＭＰＵ１０２、ビデオＲＡＭ１０７等のそれぞれのタイミングを調整してデータの読み書きに介在するとともに、ビデオＲＡＭ１０７に記憶させる画像データを、キャラクタＲＯＭ１０６から所定のタイミングで読み出して図柄表示装置４１に表示させる。

30

【２５０２】

キャラクタＲＯＭ１０６は、図柄表示装置４１に表示される図柄、絵図などのキャラクタデータを記憶するための画像データライブラリとしての役割を担うものである。このキャラクタＲＯＭ１０６には、各種の表示図柄や表示絵図のビットマップ形式画像データ、ビットマップ画像の各ドットでの表現色を決定する際に参照される色パレットテーブル等が記憶されている。なお、キャラクタＲＯＭ１０６を複数設け、各キャラクタＲＯＭ１０６に分担して画像データ等を記憶させておくことも可能である。また、プログラムＲＯＭ１０３に記憶した背景画像用のＪＰＥＧ形式画像データをキャラクタＲＯＭ１０６に記憶する構成とすることも可能である。

40

【２５０３】

ビデオＲＡＭ１０７は、図柄表示装置４１に表示させる表示データを記憶するためのメモリであり、ビデオＲＡＭ１０７の内容を書き替えることにより図柄表示装置４１の表示内容が変更される。

【２５０４】

50

以下では、主制御装置 60 の MPU 62、ROM 63、RAM 64 をそれぞれ主側 MPU 62、主側 ROM 63、主側 RAM 64 と呼び、音声発光制御装置 90 の MPU 92、ROM 93、RAM 94 をそれぞれ音光側 MPU 92、音光側 ROM 93、音光側 RAM 94 と呼び、表示制御装置 100 の MPU 102 を表示側 MPU 102 と呼ぶ。

【2505】

《5-4》遊技機による処理の概要：

次に、本実施形態のパチンコ機 10 が実行する処理の概要について説明する。

【2506】

《5-4-1》保留表示：

本実施形態のパチンコ機 10 では、先に説明したように、図柄表示装置 41 の表示面 41a の下方に位置するサブ領域 SA に、第 1 始動口 33 への遊技球の入球に基づく保留に関わる第 1 保留関係情報、または、第 2 始動口 34 への遊技球の入球に基づく保留に関わる第 2 保留関係情報が表示される。具体的には、遊技球が第 2 始動口 34 に入球することが実質的に不可能な遊技状態（いわゆる通常状態）においては、第 1 保留関係情報がサブ領域 SA に表示される。一方、遊技球が第 2 始動口 34 に入球することが容易な遊技状態（高頻度サポートモード中）においては、第 2 保留関係情報がサブ領域 SA に表示される。

【2507】

図 235 は、サブ領域 SA に第 1 保留関係情報が表示された表示面 41a を示す説明図である。通常状態において、サブ領域 SA に、第 1 保留関係情報としての、未実行保留表示エリア Dh、変動実行中保留表示エリア Dy、および既実行保留表示エリア Dz が表示される。変動実行中保留表示エリア Dy は表示面 41a の左右方向の中央に表示され、未実行保留表示エリア Dh は変動実行中保留表示エリア Dy の右側に表示され、既実行保留表示エリア Dz は変動実行中保留表示エリア Dy の左側に表示される。

【2508】

未実行保留表示エリア Dh は、第 1 始動口 33 に入球した遊技球の保留個数の最大値に対応した個数（すなわち 4 個）の単位エリア Dh1 ~ Dh4 によって構成される。各単位エリア Dh1 ~ Dh4 は、表示面 41a の左右方向に並んで表示される。以下、最も左側（変動実行中保留表示エリア Dy に近い側）に位置する単位エリア Dh1 を第 1 未実行保留表示エリア Dh1 と呼び、最も左側から右側に向かって 2 番目に位置する単位エリア Dh2 を第 2 未実行保留表示エリア Dh2 と呼び、最も左側から右側に向かって 3 番目に位置する単位エリア Dh3 を第 3 未実行保留表示エリア Dh3 と呼び、最も右側に位置する単位エリア Dh4 を第 4 未実行保留表示エリア Dh4 と呼ぶ。

【2509】

第 1 ~ 第 4 未実行保留表示エリア Dh1 ~ Dh4 のそれぞれは、矩形のアイコンを備え、当該アイコンの上部に、第 1 始動口 33 への遊技球の入球に基づく保留に対応した未実行保留表示アイコン H が表示可能となっている。未実行保留表示アイコンとは、第 1 始動口 33 への遊技球の入球に基づく保留であって、未だ当たり抽選の実行に移されていない保留に対応した保留表示情報である。本実施形態では、未実行保留表示アイコン H は円形である。第 1 始動口 33 に遊技球が入球する毎に、未実行保留表示アイコン H は、第 1 未実行保留表示エリア Dh1 から第 4 未実行保留表示エリア Dh4 に向かって 1 個ずつ増大するように表示される。未実行保留表示アイコン H の個数によって、第 1 始動口 33 への遊技球の入球に基づく保留個数が示される。

【2510】

変動実行中保留表示エリア Dy は、上底が下底よりも長い台形のアイコンを備え、当該台形のアイコンの上部に、第 1 始動口 33 への遊技球の入球に基づく保留に対応した変動実行中保留表示アイコン Y が表示可能となっている。変動実行中保留表示アイコン Y とは、第 1 始動口 33 への遊技球の入球に基づく保留であって、当たり抽選の実行中の保留に対応した保留表示情報である。本実施形態では、変動実行中保留表示アイコン Y は六角形である。本実施形態のパチンコ機 10 では、第 1 始動口 33 への入球を契機とした当たり抽選が行われ、その当たり抽選の結果を報知するための変動表示が行われるが、この変動

表示が開始されるタイミングで、変動実行中保留表示エリアD<sub>y</sub>に変動実行中保留表示アイコンYが表示された状態となる。この変動表示は、変動実行中保留表示エリアD<sub>y</sub>に表示された変動実行中保留表示アイコンYに対応した保留（保留情報）に基づくものである。遊技者は、変動実行中保留表示エリアD<sub>y</sub>に変動実行中保留表示アイコンYが表示されていることを観察することによって、変動実行中保留表示アイコンYに対応した保留が消化されていることを知ることができる。

#### 【2511】

既実行保留表示エリアD<sub>z</sub>は、遊技回における変動遊技の実行を終了した後、すなわち、遊技回動作の実行後の遊技回に対応した保留表示情報を表示可能なエリアである。本実施形態では、既実行保留表示エリアD<sub>z</sub>は、4個の単位エリアD<sub>z</sub>1～D<sub>z</sub>4によって構成される。各単位エリアD<sub>z</sub>1～D<sub>z</sub>4は、表示面41aの左右方向に並んで表示される。以下、最も右側（変動実行中保留表示エリアD<sub>y</sub>に近い側）に位置する単位エリアD<sub>z</sub>1を第1既実行保留表示エリアD<sub>z</sub>1と呼び、最も右側から左側に向かって2番目に位置する単位エリアD<sub>z</sub>2を第2既実行保留表示エリアD<sub>z</sub>2と呼び、最も右側から左側に向かって3番目に位置する単位エリアD<sub>z</sub>3を第3既実行保留表示エリアD<sub>z</sub>3と呼び、最も左側に位置する単位エリアD<sub>z</sub>4を第4既実行保留表示エリアD<sub>z</sub>4と呼ぶ。

#### 【2512】

第1～第4既実行保留表示エリアD<sub>z</sub>1～D<sub>z</sub>4のそれぞれは、矩形のアイコンを備え、当該矩形のアイコンの内部に、第1始動口33への遊技球の入球に基づく保留に対応した既実行保留表示アイコンZが表示可能となっている。第1～第4既実行保留表示エリアD<sub>z</sub>1～D<sub>z</sub>4によれば、変動表示および停止表示が完了した保留に対応した既実行保留表示アイコンZが表示される。第1既実行保留表示エリアD<sub>z</sub>1に表示される既実行保留表示アイコンZに対応する保留は、変動実行中保留表示エリアD<sub>y</sub>に表示された変動実行中保留表示アイコンYが対応する保留よりも1つ前に実行された保留（保留情報）であり、第1既実行保留表示エリアD<sub>z</sub>1から第4既実行保留表示エリアD<sub>z</sub>4に向かうにつれて、実行された時が一つずつ前となる保留（保留情報）についての既実行保留表示アイコンZが表示される。

#### 【2513】

図236は、未実行保留表示エリアD<sub>h</sub>、変動実行中保留表示エリアD<sub>y</sub>、および既実行保留表示エリアD<sub>z</sub>が遊技の進行と共にどのように変化するかを示す説明図である。図236(a)は変動表示中を示し、図236(b)は変動停止後を示し、図236(c)は次回の変動表示中を示す。図236(a)、図236(b)、図236(c)の順に変化する。

#### 【2514】

図236(a)に示した例では、未実行保留表示エリアD<sub>h</sub>における第1未実行保留表示エリアD<sub>h</sub>1に第1番目の保留に対応した第1番目の未実行保留表示アイコンHが表示され、第2未実行保留表示エリアD<sub>h</sub>2に第2番目の保留に対応した第2番目の未実行保留表示アイコンHが表示されている。変動実行中保留表示エリアD<sub>y</sub>には、変動実行中保留表示アイコンYが表示されている。既実行保留表示エリアD<sub>z</sub>には、4個の既実行保留表示アイコンZが表示されている。なお、上述したように、既実行保留表示エリアD<sub>z</sub>は、遊技回における変動遊技の実行を終了した後、すなわち、遊技回動作の実行後の遊技回に対応した保留表示情報を表示可能なエリアである。変動表示は、変動実行中保留表示エリアD<sub>y</sub>に表示される変動実行中保留表示アイコンYに対応した保留（保留情報）に基づくものである。

#### 【2515】

図236(a)に示した変動表示中の状態から、変動が停止表示されると、次の遊技回の変動表示が開始されるタイミングで、図236(b)の矢印に示すように、変動実行中保留表示エリアD<sub>y</sub>に表示されている変動実行中保留表示アイコンYは、既実行保留表示エリアD<sub>z</sub>の第1既実行保留表示エリアD<sub>z</sub>1に移動（シフト）する。すなわち、変動実行中保留表示アイコンYは、変動が停止するまで変動実行中保留表示エリアD<sub>y</sub>に表示さ

れ、次の変動表示が開始されるタイミングで、既実行保留表示エリアD zの第1既実行保留表示エリアD z 1に移動(シフト)する。この際に、第1既実行保留表示エリアD z 1に表示されている既実行保留表示アイコンZは第2既実行保留表示エリアD z 2に移動(シフト)し、第2既実行保留表示エリアD z 2に表示されている既実行保留表示アイコンZは第3既実行保留表示エリアD z 3に移動(シフト)し、第3既実行保留表示エリアD z 3に表示されている既実行保留表示アイコンZは第4既実行保留表示エリアD z 4に移動(シフト)し、第4既実行保留表示エリアD z 4に表示されている既実行保留表示アイコンZは消える。また、第1未実行保留表示エリアD h 1に表示されている未実行保留表示アイコンHが変動実行中保留表示エリアD yに移動(シフト)し、第2未実行保留表示エリアD h 2に表示されている未実行保留表示アイコンHが第1未実行保留表示エリアD h 1に移動(シフト)する。なお、図236(b)に示した例では、第3未実行保留表示エリアD h 3および第4未実行保留表示エリアD h 4に表示される未実行保留表示アイコンHは存在しないが、仮に存在した場合には、第3未実行保留表示エリアD h 3に表示される未実行保留表示アイコンHは第2未実行保留表示エリアD h 2に移動(シフト)し、第4未実行保留表示エリアD h 4に表示される未実行保留表示アイコンHは第3未実行保留表示エリアD h 3に移動(シフト)する。

10

#### 【2516】

図236(b)に示した移動の結果、図236(c)の状態となる。すなわち、未実行保留表示エリアD hには、未実行保留表示アイコンHが1つだけ表示される。変動実行中保留表示エリアD yには、図236(a)および図236(b)の状態第1未実行保留表示エリアD h 1に表示されていた未実行保留表示アイコンHが変動実行中保留表示アイコンYとなって表示される。既実行保留表示エリアD zにおける第1既実行保留表示エリアD z 1には、図236(a)および図236(b)の状態第1既実行保留表示エリアD yに表示されていた変動実行中保留表示アイコンYが既実行保留表示アイコンZとなって表示される。既実行保留表示エリアD zにおける第2～第4既実行保留表示エリアD z 2～D z 4には、図236(a)および図236(b)の状態第2～第4既実行保留表示エリアD z 1～D z 3に表示されていた既実行保留表示アイコンZが表示される。なお、上述したように、既実行保留表示エリアD zは、遊技回における変動遊技の実行を終了した後、すなわち、遊技回動作の実行後の遊技回に対応した保留表示情報を表示可能なエリアである。

20

30

#### 【2517】

上記のようにして、一遊技回に相当する変動表示および停止表示が実行される毎に、未実行保留表示エリアD hに表示された各未実行保留表示アイコンHは、右側から左側に向かって移動し、最も左側の第1未実行保留表示エリアD h 1から変動実行中保留表示エリアD yに移動する。そして、変動実行中保留表示エリアD yに表示されている変動実行中保留表示アイコンYに対応した保留情報に基づいた当たり抽選の結果を報知するための変動表示および停止表示が実行される。その後、変動実行中保留表示エリアD yに表示されていた変動実行中保留表示アイコンYは、既実行保留表示エリアD zに移動する。既実行保留表示エリアD zにおいては、既実行保留表示アイコンZは右側から左側に向かって移動し、第4既実行保留表示エリアD z 4を過ぎると、消滅する。

40

#### 【2518】

なお、未実行保留表示エリアD hにおいて表示される未実行保留表示アイコンHは、先に説明したように円形であったが、これに換えて、三角形、四角形、五角形等の他の多角形の形状としてもよい。また、変動実行中保留表示エリアD yにおいて表示される変動実行中保留表示アイコンYおよび既実行保留表示エリアD zにおいて表示される既実行保留表示アイコンZは、先に説明したように六角形であったが、これに換えて、三角形、四角形、五角形、八角形等の他の多角形の形状や、円形等としてもよい。未実行保留表示アイコンHと変動実行中保留表示アイコンY及び既実行保留表示アイコンZとは異なる形状であったが、同一の形状としてもよい。さらに、未実行保留表示アイコンH、変動実行中保留表示アイコンYおよび既実行保留表示アイコンZは、図形の画像に限らず、キャラクタ

50

一等の画像としてもよい。また、本実施形態では、変動実行中保留表示エリアD<sub>y</sub>と既実行保留表示エリアD<sub>z</sub>とにおいて、同一形状の変動実行中保留表示アイコンY及び既実行保留表示アイコンZが表示される構成としたが、これに換えて、変動実行中保留表示エリアD<sub>y</sub>において表示される変動実行中保留表示アイコンYと、既実行保留表示エリアD<sub>z</sub>において表示される既実行保留表示アイコンZとが異なる形状としてもよい。

#### 【2519】

図237は、サブ領域SAに第2保留関係情報が表示された表示面41aを示す説明図である。高頻度サポートモード中において、サブ領域SAに、第2保留関係情報としての、未実行保留表示エリアE<sub>h</sub>および変動実行中保留表示エリアE<sub>y</sub>が表示される。未実行保留表示エリアE<sub>h</sub>および変動実行中保留表示エリアE<sub>y</sub>は表示面41aの左右方向に並んで表示され、変動実行中保留表示エリアE<sub>y</sub>の右側に未実行保留表示エリアE<sub>h</sub>が表示される。すなわち、第2保留関係情報は、図235に表示した第1保留関係情報と比べて、既実行保留表示エリアD<sub>z</sub>に相当する構成を有しない構成となっている。ただし、第2保留関係情報として、既実行保留表示エリアD<sub>z</sub>が表示面41aに表示される構成としてもよい。

10

#### 【2520】

未実行保留表示エリアE<sub>h</sub>は、第2始動口34に入球した遊技球の保留個数の最大値に対応した個数（すなわち4個）の単位エリアE<sub>h1</sub>～E<sub>h4</sub>によって構成される。各単位エリアE<sub>h1</sub>～E<sub>h4</sub>は、表示面41aの左右方向に並んで表示される。以下、最も左側（変動実行中保留表示エリアE<sub>y</sub>に近い側）に位置する単位エリアE<sub>h1</sub>を第1未実行保留表示エリアE<sub>h1</sub>と呼び、最も左側から右側に向かって2番目に位置する単位エリアE<sub>h2</sub>を第2未実行保留表示エリアE<sub>h2</sub>と呼び、最も左側から右側に向かって3番目に位置する単位エリアE<sub>h3</sub>を第3未実行保留表示エリアE<sub>h3</sub>と呼び、最も右側に位置する単位エリアE<sub>h4</sub>を第4未実行保留表示エリアE<sub>h4</sub>と呼ぶ。

20

#### 【2521】

第1～第4未実行保留表示エリアE<sub>h1</sub>～E<sub>h4</sub>のそれぞれは、矩形のアイコンを備え、当該アイコンの上部に、第2始動口34への遊技球の入球に基づく保留に対応した未実行保留表示アイコンHXが表示可能となっている。未実行保留表示アイコンとは、第2始動口34への遊技球の入球に基づく保留であって、未だ当たり抽選の実行に移されていない保留に対応した保留表示アイコンである。本実施形態では、未実行保留表示アイコンHXは円形である。第2始動口34に遊技球が入球する毎に、未実行保留表示アイコンHXは、第1未実行保留表示エリアE<sub>h1</sub>から第4未実行保留表示エリアE<sub>h4</sub>に向かって1個ずつ増大するように表示される。未実行保留表示アイコンHXの個数によって、第2始動口34への遊技球の入球に基づく保留個数が示される。

30

#### 【2522】

変動実行中保留表示エリアE<sub>y</sub>は、上底が下底よりも長い台形のアイコンを備え、当該台形のアイコンの上部に、第2始動口34への遊技球の入球に基づく保留に対応した変動実行中保留表示アイコンYXが表示可能となっている。変動実行中保留表示アイコンYXとは、第2始動口34への遊技球の入球に基づく保留であって、当たり抽選の実行中の保留に対応した保留表示アイコンである。本実施形態では、変動実行中保留表示アイコンYXは六角形である。本実施形態のパチンコ機10では、第2始動口34への入球を契機とした当たり抽選が行われ、その当たり抽選の結果を報知するための変動表示が行われるが、この変動表示が開始されるタイミングで、変動実行中保留表示エリアE<sub>y</sub>に変動実行中保留表示アイコンYXが表示された状態となる。この変動表示は、変動実行中保留表示エリアE<sub>y</sub>に表示された変動実行中保留表示アイコンYXに対応した保留（保留情報）に基づくものである。遊技者は、変動実行中保留表示エリアE<sub>y</sub>に変動実行中保留表示アイコンYXが表示されていることを観察することによって、変動実行中保留表示アイコンYXに対応した保留が消化されていることを知ることができる。

40

#### 【2523】

《5-4-2》保留変化予告演出：

50

本実施形態のパチンコ機 10 は、各保留表示アイコンに対応した保留情報（すなわち、RAM 64 の保留情報記憶エリア 64 b に記憶された保留情報）に対する遊技者の期待感を高めるために、各保留情報に含まれる当たり乱数カウンタ C1 の値を当たり抽選の対象となるよりも前に確認し、確認した結果をもとに遊技者に期待感を与える演出、いわゆる先読み演出を行っている。本実施形態のパチンコ機 10 は、先読み演出の一つとして、各保留表示アイコンの表示色をデフォルト色（例えば白色）から他の色に変化させることによって、当該表示色が変化した保留表示アイコンに対応した保留情報に対する大当たり当選の期待度（信頼度）を示唆する保留変化予告演出（以下、単に「保留変化予告」とも呼ぶ）を実行する。本実施形態では、第 1 始動口 33 への遊技球の入球に基づく保留情報（以下、特 1 保留情報とも呼ぶ）による保留変化予告を実行する構成とし、第 2 始動口 34 への遊技球の入球に基づく保留情報（以下、特 2 保留情報とも呼ぶ）による保留変化予告は実行しない構成とした。なお、変形例として、特 1 保留情報による保留変化予告と特 2 保留情報による保留変化予告の双方を実行する構成としてもよい。本実施形態では、未実行保留表示エリア D h に表示される未実行保留表示アイコン H の表示色を保留変化予告によって変更する構成とした。

10

#### 【2524】

本実施形態のパチンコ機 10 では、未実行保留表示アイコン H と変動実行中保留表示エリア D y に位置する変動実行中保留表示アイコン Y の表示色の態様としては、デフォルト色としての白色と、青色と、緑色と、赤色とがあり、この順に、当たり抽選において大当たり当選する事の期待度（信頼度）が低い方から高い方までの 4 つの段階が対応づけられている。すなわち、対応づけられる大当たり当選の期待度として、表示色としての白色が最も低く、白色より青色が高く、青色より緑色が高く、赤色が最も高くなっている。換言すると、保留変化予告によれば、未実行保留表示アイコン H または変動実行中保留表示エリア D y に位置する変動実行中保留表示アイコン Y（以下、未実行保留表示アイコン H と変動実行中保留表示アイコン Y の総称を保留表示アイコン H, Y と呼ぶ）の表示色がデフォルト色の白色のままでは大当たり当選の期待度は低く、表示色が青色に変わった場合に、大当たり当選の期待度は白色の場合より高くなり、表示色が緑色に変わった場合に大当たり当選の期待度は青色の場合より高くなり、表示色が赤色に変わった場合に大当たり当選の期待度は緑色の場合より高くなる。一つの保留表示アイコン H, Y が変化する回数は 1 回だけに限らず複数回、可能である。変化するタイミングも、第 1 始動口 33 に遊技球が入球してから変動表示の終盤（例えば、変動表示が開始されてから所定時間後）までの間であれば、いずれのタイミングであっても可能である。保留変化予告によって、保留表示アイコン H, Y が大当たり当選の期待度の高い表示色に変化した場合には、遊技者の大当たり当選に対する期待感を向上させ、遊技の興趣向上を図ることができる。

20

30

#### 【2525】

具体的には、次のようにして保留変化予告が実行される。主制御装置 60 は、第 1 始動口 33 に遊技球が入球する毎に先判定処理を実行し、今回の入球によって貯えられた特 1 保留の保留情報に基づいて、当たり抽選の当否判定、大当たりの種別の判定、リーチの発生の有無の判定、変動パターンの種別の判定などの判定を、当該保留情報が主制御装置 60 による当たり抽選の対象となるよりも前に行なう。なお、変動パターンの種別の判定は、保留情報に含まれる変動種別カウンタ C5 の値に基づいて変動時間を求め、当該変動時間に基づいて行なわれる。その後、主制御装置 60 は、先判定処理の判定結果を保留コマンドとして設定し、当該保留コマンドを音声発光制御装置 90 に送信する。

40

#### 【2526】

音声発光制御装置 90 は、保留コマンドを受信し、保留コマンドから、当たり抽選の当否結果、大当たりの種別、リーチ発生の有無、リーチ演出の内容を特定する。リーチ演出の内容は変動パターンの種別から特定できる。その後、音声発光制御装置 90 は、特定した当たり抽選の当否結果と、取得した保留変化予告乱数とに基づいて、保留変化予告を実行するか否かを決定する抽選を行う。当該抽選は、保留変化予告を実行するか否かに対して、当たり抽選の当否結果と保留変化予告乱数とが対応付けられた図示しない保留変化予

50

告実行抽選テーブルに基づいて行われる。すなわち、保留変化予告を実行するか否かは、保留変化予告実行抽選テーブルを参照して、当たり抽選の当否結果と、取得した保留変化予告乱数とに基づいて決定される。なお、当たり抽選の当否結果に加えてリーチ演出の内容に対して、保留変化予告の実行有無を抽選するようにしても良い。このとき、リーチ演出の内容によって分類されるノーマルリーチでは保留変化予告の実行確率を低く設定し、リーチ演出の内容によって分類されるスーパーリーチでは保留変化予告の実行確率を中ぐらいに設定し、リーチ演出の内容によって分類されるスペシャルリーチでは保留変化予告の実行確率を高く設定することが好ましい。このように設定することにより、大当たり当選の期待度が高いリーチほど保留変化予告が実行され易くなる。

#### 【2527】

上記抽選に基づいて保留変化予告を実行することが決定されると、音声発光制御装置90は、今回の入球によって貯えられた特1保留についての未実行保留表示アイコンHの表示色の変化パターン（以下、保留変化パターンと呼ぶ）を抽選により決定する。この保留変化パターンの抽選は、リーチ演出の内容によって分類されるリーチの種類毎に予め用意された複数の保留変化パターンに対して後述する保留変化パターン乱数が対応付けられた保留変化パターン抽選テーブルに基づいて行われる。保留変化パターン抽選テーブルは、当たり抽選の当否結果と、今回の入球によって貯えられた特1保留の数とによって特定される参照条件別に予め用意されており、音声発光制御装置90は、当たり抽選の当否結果と上記特1保留の数とに基づいて、参照する保留変化パターン抽選テーブルを特定し、特定した保留変化パターン抽選テーブルを参照して、保留コマンドから特定したリーチの種類と、取得した保留変化パターン乱数とに対応する保留変化パターンを決定する。

#### 【2528】

図238は、今回の入球によって貯えられた特1保留数が2であり、当たり抽選の当否結果が大当たり当選であるといった参照条件用の保留変化パターン抽選テーブルを例示する説明図である。図示するように、保留変化パターン抽選テーブルによれば、リーチの種類毎に複数の保留変化パターン（以下、保留変化シナリオとも呼ぶ）が予め用意されており、各保留変化パターンに対して保留変化パターン乱数が対応付けられている。保留変化シナリオは、特1保留に対応した保留表示アイコンH、Yの表示色の変化パターンを定めるものであり、未実行保留表示エリアDh内に表示されてから変動実行中保留表示エリアDyに至るまでの範囲内で保留表示アイコンH、Yの表示色をどのように変化させるかを示している。例えば、リーチの種類が「ノーマルリーチ」であり、保留変化パターン乱数が「10～19」の場合には、保留変化シナリオとして、第2番目の保留（特1保留2）に対応した第2番目の未実行保留表示アイコンHの表示色として白色が定められ、第1番目の保留（特1保留1）に対応した第1番目の未実行保留表示アイコンHの表示色として青色が定められ、変動表示の実行中である保留（特1保留0）に対応した変動実行中保留表示アイコンYの表示色として青色が定められている。リーチの種類が「スーパーリーチ」であり、保留変化パターン乱数が「10～19」の場合には、保留変化シナリオとして、第2番目の保留（特1保留2）に対応した第2番目の未実行保留表示アイコンHの表示色として青色が定められ、第1番目の保留（特1保留1）に対応した第1番目の未実行保留表示アイコンHの表示色として緑色が定められ、変動表示の実行中である保留（特1保留0）に対応した変動実行中保留表示アイコンYの表示色として緑色が定められている。リーチの種類が「スペシャルリーチ」であり、保留変化パターン乱数が「10～19」の場合には、保留変化シナリオとして、第2番目の保留（特1保留2）に対応した第2番目の未実行保留表示アイコンHの表示色として緑色が定められ、第1番目の保留（特1保留1）に対応した第1番目の未実行保留表示アイコンHの表示色として赤色が定められ、変動表示の実行中である保留（特1保留0）に対応した変動実行中保留表示アイコンYの表示色として赤色が定められている。

#### 【2529】

上記表示色の設定の態様は、各保留変化シナリオで設定される最後の表示色、すなわち特1保留0の表示色が、先に説明した保留表示アイコンH、Yの表示色と大当たり当選の

10

20

30

40

50

期待度の高低との関係に則ったものとなるように定められている。なお、全ての保留変化シナリオで設定される最後の表示色が当該関係に必ず則ったものとする必要はなく、全体として当該関係に則ったものとなればよい。例えば、大当たり当選する可能性が比較的低いノーマルリーチの場合に緑色となる保留変化シナリオが存在することを妨げない。

#### 【 2 5 3 0 】

こうした構成の保留変化パターン抽選テーブルが参照条件別に設けられている。すなわち、図 2 3 8 に示した保留変化パターン抽選テーブル以外に、下記の参照条件用の保留変化パターン抽選テーブルが用意されている。

- ・特 1 保留数が 2 であり、当たり抽選の当否結果が外れである参照条件用
- ・特 1 保留数が 1 であり、当たり抽選の当否結果が大当たり当選である参照条件用
- ・特 1 保留数が 1 であり、当たり抽選の当否結果が外れである参照条件用
- ・特 1 保留数が 3 であり、当たり抽選の当否結果が大当たり当選である参照条件用
- ・特 1 保留数が 3 であり、当たり抽選の当否結果が外れである参照条件用
- ・特 1 保留数が 4 であり、当たり抽選の当否結果が大当たり当選である参照条件用
- ・特 1 保留数が 4 であり、当たり抽選の当否結果が外れである参照条件用

10

#### 【 2 5 3 1 】

これら参照条件別の保留変化パターン抽選テーブルを全て集めて、保留表示アイコン H、Y の表示色別の当たり当選となる確率を計算すると、白色が最も低く、白色より青色が高く、青色より緑色が高く、赤色が最も高くなっている。換言すると、参照条件別の保留変化パターン抽選テーブルのそれぞれは、全て集めたときに、大当たり当選の確率が、白色が最も低く、白色より青色が高く、青色より緑色が高く、赤色が最も高くなるように、保留変化シナリオの内容が設定されている。この結果、遊技者は、保留表示アイコン H、Y の表示色が白色である場合に、大当たり当選の期待度は低く、表示色が青色に変わった場合に、大当たり当選の期待度は白色の場合より高くなり、表示色が緑色に変わった場合に大当たり当選の期待度は青色の場合より高くなり、表示色が赤色に変わった場合に大当たり当選の期待度は緑色の場合より高くなる。

20

#### 【 2 5 3 2 】

図 2 3 9 は、保留変化予告による表示色の変化の一例を示す説明図である。図 2 3 9 ( a ) は変動実行中保留表示エリア D y に表示された変動実行中保留表示アイコン Y に対応した特 1 保留 ( 保留情報 ) の変動表示中を示し、図 2 3 9 ( b ) は次の遊技回の変動表示中を示し、図 2 3 9 ( c ) は次の次の遊技回の変動表示中を示す。図 2 3 9 ( a )、図 2 3 9 ( b )、図 2 3 9 ( c ) の順に変化する。

30

#### 【 2 5 3 3 】

図 2 3 9 ( a ) に示した変動表示中において、第 1 始動口 3 3 へ遊技球が入球した場合に、当該入球によって貯えられた特 1 保留についての保留数が 2 であり、当たり抽選の当否結果が大当たり当選である場合について説明する。この場合において、保留変化予告を実行するか否かの抽選において当選した場合に、図 2 3 8 に示した保留変化パターン抽選テーブルが参照される。ここで、保留コマンドからスーパーリーチであると特定され、取得した保留変化パターン乱数が 1 0 であるとする、保留変化パターンの抽選結果は、スーパーリーチの 2 段目 ( 図中、\* 印の付された段 ) に記載された保留変化シナリオとなる。この保留変化シナリオによれば、特 1 保留 2 に対応した第 2 番目の未実行保留表示アイコン H の表示色は青色であることから、第 1 始動口 3 3 に遊技球が入球して、最初に、第 2 未実行保留表示エリア D h 2 において未実行保留表示アイコン H が表示される場合に、その表示色は青色となる。なお、図中の「青」、「緑」、「白」は表示色を示すために便宜的に記したものであり、未実行保留表示アイコン H や既実行保留表示アイコン Z に実際に「青」、「緑」、「白」等の文字が表示されるものではない。

40

#### 【 2 5 3 4 】

続いて、図 2 3 9 ( b ) に示した次の遊技回の変動表示中においては、図 2 3 9 ( a ) において第 2 未実行保留表示エリア D h 2 に表示されていた未実行保留表示アイコン H が第 1 未実行保留表示エリア D h 1 にシフトした状態となるが、そのシフトするタイミング

50



(すなわち、変動表示が開始されるタイミング)で当該未実行保留表示アイコンHの表示色は、保留変化パターンの抽選によって得られた上述した保留変化シナリオ(図中、\*印の段参照)の特1保留1の欄の記録内容に従って、緑色に変化する。このように、未実行保留表示エリアDhに表示された未実行保留表示アイコンHの表示色が青色から緑色に変化することによって、当該未実行保留表示アイコンHに対応する保留情報についての大当たり当選の期待度(信頼度)が先に説明した4つの段階の内はかなり高い方であることを、遊技者に対して示唆することが可能となる。

#### 【2535】

続いて、図239(c)に示した次の次の遊技回の変動表示中においては、図239(b)において第1未実行保留表示エリアDh1に表示されていた未実行保留表示アイコンHが変動実行中保留表示アイコンYとして既実行保留表示エリアDzにシフトした状態となるが、そのシフトするタイミング(すなわち、変動表示が開始されるタイミング)で当該既実行保留表示アイコンZの表示色は、保留変化パターンの抽選によって得られた上述した保留変化シナリオ(図中、\*印の段参照)の特1保留0の欄の記録内容に従って、緑色のままとなる。

10

#### 【2536】

図239に示した例は一例であり、第1始動口33への遊技球の入球によって貯えられた特1保留の数や、当たり抽選の当否結果、リーチの種類、取得した保留変化パターン乱数に応じて、未実行保留表示エリアDhに表示される未実行保留表示アイコンHの表示色や、変動実行中保留表示エリアDyに表示される変動実行中保留表示アイコンYの表示色が様々に変化する。このようにして、当該未実行保留表示アイコンHや変動実行中保留表示アイコンYに対応する保留情報が当たり抽選において大当たり当選する可能性(信頼度)の高低を大当たり当選の期待度として遊技者に対して示唆することが可能となる。

20

#### 【2537】

なお、図238に例示した保留変化パターン抽選テーブルに記録される保留変化シナリオは、白色から青色、緑色、または赤色に変化させるものや、青色から緑色または赤色に変化させるもの、緑色から赤色に変化させるもの等のように、大当たり当選の期待度が低い方から高い方に変化する方向に表示色を変化させるものに制限されている。すなわち、本実施形態のパチンコ機10では、保留変化予告として、大当たり当選の期待度が低い方から高い方に変化する方向に表示色を変化させることは行うが、当たり抽選において大当たり当選する可能性の程度が高い方から低い方に変化する方向に表示色を変化させることは行わない構成とした。具体的には、赤色から緑色、青色、または白色に変化させることや、緑色から青色または白色に変化させること、青色から白色に変化させることは行わない構成とした。

30

#### 【2538】

本実施形態のパチンコ機10では、上述したように、未実行保留表示アイコンHがシフトするタイミング(すなわち、変動表示が開始されるタイミング)で未実行保留表示アイコンHの表示色が変化する構成としたが、これに換えて、変動表示中において表示色が変化する構成としてもよい。なお、この変動表示中に表示色を変化させるタイミングは、例えば、変動表示が開始された時から所定時間を経過した時を契機とするものであってもよいし、花びら、紙ふぶき、火の玉等の有体物や、光線、レーザー光、電波等の無体物が未実行保留表示アイコンHに到達した時を契機とするものであってもよい。

40

#### 【2539】

《5-4-3》既実行保留予告演出：

本実施形態のパチンコ機10は、先読み演出として、上述した保留変化予告に加えて、既実行保留予告演出(以下、単に「既実行保留予告」とも呼ぶ)を実行する。既実行保留予告は、特1保留についての既実行保留表示エリアDz(図235参照)に表示される既実行保留表示アイコンZを用いた予告演出である。なお、上述したように、既実行保留表示エリアDzは、遊技回における変動遊技の実行を終了した後、すなわち、遊技回動作の実行後の遊技回に対応した保留表示情報を表示可能なエリアである。本実施形態では、既

50

実行保留予告によって、既実行保留表示エリアD z 内に表示される既実行保留表示アイコンZの表示色が全て同じ色に揃った場合に、変動実行中保留表示エリアD y に表示される変動実行中保留表示アイコンYに対応する保留情報に基づく変動に係る当たり抽選の結果が大当たり当選確定であることを遊技者に示唆する構成を採用した。なお、本実施形態のパチンコ機10では、第2始動口34への遊技球の入球に基づく保留情報(特2保留情報)による既実行保留予告は実行しない構成としたが、これに換えて、特1保留情報による既実行保留予告と特2保留情報による既実行保留予告との双方を実行する構成としてもよい。

#### 【2540】

図240は、特1保留演出用記憶エリアのデータ構成を説明する説明図である。音声発光制御装置90が備える音光側RAM94に保留演出用記憶エリア94dが備えられており(図234参照)、当該保留演出用記憶エリア94dに特1保留演出用記憶エリアが備えられている。特1保留演出用記憶エリアは、特1保留用の未実行保留表示エリアD h (図235参照)、変動実行中保留表示エリアD y、および既実行保留表示エリアD zのそれぞれに表示される未実行保留表示アイコンH、変動実行中保留表示アイコンY又は既実行保留表示アイコンZ(保留表示アイコンH, Y, Z)についての現在の表示色と当たり抽選の当否結果とを記憶する記憶エリアである。図示するように、保留表示アイコンH, Y, Zを表示する各エリアに対して、現在の表示色と、先判定処理による当たり抽選の当否結果とが対応づけられている。具体的には、未実行保留表示エリアD h に備えられる第1~第4未実行保留表示エリアD h 1~D h 4、変動実行中保留表示エリアD y、既実行保留表示エリアD z に備えられる第1~第4既実行保留表示エリアD z 1~D z 4のそれぞれに対して、現在の表示色と、先判定処理による当たり抽選の当否結果とが対応づけられている。図240に例示した特1保留演出用記憶エリアの表示色の記憶内容は、図239(a)に示した変動表示中の保留表示アイコンH, Y, Zの表示色を特定するものとなっている。

#### 【2541】

なお、未実行保留表示エリアD h、変動実行中保留表示エリアD y、および既実行保留表示エリアD z に表示される各保留表示アイコンH, Y, Zは、先に説明したように遊技回が実行される毎に右から左に向かってシフトすることから、特1保留演出用記憶エリアに記憶されている表示色と当たり抽選の当否結果も、遊技回が実行される毎に左隣のエリアにシフトする。音声発光制御装置90は、特1保留演出用記憶エリアを参照することによって、各エリアD h 1~D h 4, D y, D z 1~D z 4に表示されている保留表示アイコンH, Y, Zについての現在の表示色と、先判定処理による当たり抽選の当否結果とを特定することができる。

#### 【2542】

音声発光制御装置90は、上記構成の特1保留演出用記憶エリアの記憶内容を参照して既実行保留予告を実行する。具体的には、次のようにして既実行保留予告が実行される。音声発光制御装置90は、主制御装置60から送られてくる保留コマンドを受信する毎に、先に説明した保留変化予告のための処理(以下、保留変化予告用処理と呼ぶ)を実行するが、保留変化予告用処理に引き続いて、既実行保留予告のための処理(以下、既実行保留予告用処理と呼ぶ)を実行する。音声発光制御装置90は、更に、保留演出用の処理として、外れ時同色外し用処理を実行する。

#### 【2543】

図241は、既実行保留予告用処理の概要を示すフローチャートである。図242は、外れ時同色外し用処理を示すフローチャートである。

#### 【2544】

図241に示した既実行保留予告用処理について説明する。この既実行保留予告用処理は、音声発光制御装置90によって実行されるもので、主制御装置60から送られてくる保留コマンドを受信する毎に実行される。

#### 【2545】

10

20

30

40

50

音声発光制御装置 90 は、処理が実行されると最初に、既実行保留予告用処理を実行する契機となった第 1 始動口 33 への遊技球の入球によって追加された特 1 保留についての未実行保留表示アイコン H より前に取得された特 1 保留についての未実行保留表示アイコン H と、変動実行中保留表示エリア D y に表示された変動実行中保留表示アイコン Y との中に、当たり抽選の当否結果が大当たり当選である保留情報に対応したのがあるか否かを判定する（ステップ S 1）。この判定は、特 1 保留演出用記憶エリアを参照することによって行う。例えば、特 1 保留演出用記憶エリアの内容が図 240 に示したものであるとすると、既実行保留予告用処理を実行する契機となった第 1 始動口 33 への遊技球の入球によって追加された特 1 保留についての未実行保留表示アイコン H は、第 2 未実行保留表示エリア D h 2 に表示されるもの（図中の \* の部分）に該当し、当該未実行保留表示アイコン H より前に取得された特 1 保留についての未実行保留表示アイコン H は、第 1 未実行保留表示エリア D h 1 に表示される未実行保留表示アイコン H が該当する。当該未実行保留表示アイコン H は、当たり抽選の当否結果が外れとなっている。また、変動実行中保留表示エリア D y に表示された変動実行中保留表示アイコン Y も、当たり抽選の当否結果は外れとなっている。この場合、ステップ S 1 の判定結果は否定となる。

10

#### 【2546】

ステップ S 1 において、肯定判定、すなわち、既実行保留予告用処理を実行する契機となった第 1 始動口 33 への遊技球の入球によって追加された特 1 保留についての未実行保留表示アイコン H より前に取得された特 1 保留についての未実行保留表示アイコン H と、変動実行中保留表示エリア D y に表示された変動実行中保留表示アイコン Y との中に、当たり抽選の当否結果が大当たり当選である保留情報に対応したのがあると判定された場合には、既実行保留予告用処理を終了する。この既実行保留予告用処理によれば、後述するステップ S 9 で保留変化予告による色変化を停止することがある。このために、例えば、未実行保留表示アイコン H の表示色が白色でありながら当たり抽選において大当たり当選する場合があり得るが、こうした場合の発生を抑えるために、本実施形態では、前に取得された特 1 保留についての未実行保留表示アイコン H と、変動実行中保留表示エリア D y に表示された変動実行中保留表示アイコン Y との中に、当たり抽選の当否結果が大当たり当選である保留情報に対応したのがある場合に、既実行保留予告用処理を直ちに終了する構成とした。

20

#### 【2547】

一方、ステップ S 1 において、否定判定、すなわち、既実行保留予告用処理を実行する契機となった第 1 始動口 33 への遊技球の入球によって追加された特 1 保留についての未実行保留表示アイコン H より前に取得された特 1 保留についての未実行保留表示アイコン H と、変動実行中保留表示エリア D y に表示された変動実行中保留表示アイコン Y との中に、当たり抽選の当否結果が大当たり当選である保留情報に対応したのがないと判定された場合には、ステップ S 2 に進む。

30

#### 【2548】

ステップ S 2 では、先に実行した保留変化予告における先判定処理によって保留コマンドから特定した当たり抽選の当否結果（既実行保留予告用処理を実行する契機となった第 1 始動口 33 への遊技球の入球によって追加された特 1 保留についての当たり抽選の当否結果）が大当たり当選であるか否かを判定する（ステップ S 2）。ステップ S 2 において、当たり抽選の当否結果が大当たり当選であると判定された場合には、ステップ S 3 に進み、保留変化予告用処理によって保留コマンドから特定したリーチ演出の内容によって特定されるリーチの種類がスペシャルリーチであるか否かを判定する。この判定は、リーチ演出の内容が大当たり当選の期待度が高いものであるか否かを判定するためのもので、本実施形態では、スペシャルリーチであるか否かを判定している。

40

#### 【2549】

ステップ S 3 において、リーチの種類がスペシャルリーチでないと判定された場合には、ステップ S 4 に進み、変数 n に 4 をセットする。ステップ S 4 の実行後、ステップ S 5 に進む。

50

## 【 2 5 5 0 】

ステップ S 5 では、既実行保留予告用処理を実行する契機となった第 1 始動口 3 3 への遊技球の入球によって追加された特 1 保留についての未実行保留表示アイコン H から遡ること  $n$  ( $= 4$ ) 個分の保留表示アイコン H, Y, Z を判定対象保留表示アイコン列と定め、当該判定対象保留表示アイコン列に含まれる各保留表示アイコン H, Y, Z が同一の表示色 (すなわち、同色) であるか否かを判定する。この判定は、図 2 4 0 に例示した特 1 保留演出用記憶エリアを参照することによって行う。例えば、図 2 4 0 に示した特 1 保留演出用記憶エリアにおいて、既実行保留予告用処理を実行する契機となった第 1 始動口 3 3 への遊技球の入球によって追加された特 1 保留についての未実行保留表示アイコン H は、第 2 未実行保留表示エリア D h 2 に表示されるもの (図中の \* の部分) に該当する。ここで、保留コマンドから特定したリーチ演出の内容によって特定されるリーチの種類がスペシャルリーチであり、変数  $n$  が 4 となったとすると、未実行保留表示アイコン H から遡ること  $n$  個分の保留表示アイコン H, Y, Z、すなわち、判定対象保留表示アイコン列 R W は、第 1 未実行保留表示エリア D h 1 に表示される未実行保留表示アイコン H、変動実行中保留表示エリア D y に表示される変動実行中保留表示アイコン Y、第 1 既実行保留表示エリア D z 1 に表示される既実行保留表示アイコン Z、および第 2 既実行保留表示エリア D z 2 に表示される既実行保留表示アイコン Z が該当する。ステップ S 5 では、当該判定対象保留表示アイコン列 R W に含まれる各保留表示アイコン H, Y, Z が同色であるか否かを判定する。例えば、図 2 4 0 に示した特 1 保留演出用記憶エリアでは、判定対象保留表示アイコン列 R W に含まれる各保留表示アイコン H, Y, Z は緑色であり、同色である。なお、ここでいう同色であるかの判定において、デフォルト色である白色については、同色でないとみなす構成とした。すなわち、判定対象保留表示アイコン列 R W に含まれる各保留表示アイコン H, Y, Z が白色である場合には、ステップ S 5 における判定結果は否定となる。青色、緑色、赤色について同色となった場合には、ステップ S 5 における判定結果は肯定となる。

## 【 2 5 5 1 】

ステップ S 5 において、判定対象保留表示アイコン列 R W に含まれる各保留表示アイコン H, Y, Z が同色である (以下、単に「判定対象保留表示アイコン列 R W が同色である」とも呼ぶ) と判定された場合には、ステップ S 6 に進む。

## 【 2 5 5 2 】

ステップ S 6 では、女性キャラクターが登場する演出の設定を行う女性キャラクター演出設定処理を実行する。具体的には、女性キャラクター演出設定処理によれば、判定対象保留表示アイコン列 R W の全体が既実行保留表示エリア D z にシフトするタイミングで、図柄表示装置 4 1 の表示面 4 1 a 内のいずれかの位置、例えば、既実行保留表示エリア D z の周辺に女性キャラクターが登場するように演出の設定を行う。例えば、図 2 4 3 ( d ) に示すように女性キャラクター W M が登場する。判定対象保留表示アイコン列 R W が同色であり、判定対象保留表示アイコン列 R W の全体が既実行保留表示エリア D z にシフトしたときには、既実行保留表示エリア D z 内で 4 個の既実行保留表示アイコン Z が同色で並ぶことになることから、判定対象保留表示アイコン列 R W の全体が既実行保留表示エリア D z にシフトするタイミングで、図柄表示装置 4 1 の表示面 4 1 a 内に女性キャラクター W M を登場させることで、変動実行中保留表示エリア D y に表示される既実行保留表示アイコン Z に対応する保留情報に基づく変動に係る当たり抽選の当否結果が大当たり当選確定であることを遊技者に対してははっきりと示唆することができる。なお、上述したように、既実行保留表示エリア D z は、遊技回における変動遊技の実行を終了した後、すなわち、遊技回動作の実行後の遊技回に対応した保留表示情報を表示可能なエリアである。

## 【 2 5 5 3 】

なお、本実施形態の変形例として、女性キャラクターを男性キャラクターや動物キャラクター等の他のキャラクターに換えてもよい。さらに、女性キャラクターに換えて、花びら、火の玉等の浮遊物が舞う構成や、光や光線が発する構成としてもよい。また、本実施形態の変形例として、女性キャラクターが登場する演出を実行するステップ S 6 の処理を

省いた構成としてもよい。この変形例の場合でも、遊技者は、既実行保留表示エリアD z内の既実行保留表示アイコンZが全て同色に揃うことを確認することによって、当たり抽選の当否結果が大当たり当選確定であることを知ることができる。ステップS 6の実行後、ステップS 7に進む。

#### 【2554】

ステップS 7では、判定対象保留表示アイコン列RWのうちの、既実行保留表示エリアD zに表示されている既実行保留表示アイコンZを除いた保留表示アイコンH,Yについて、保留変化予告演出による色変換を停止する処理を行う。なお、色変換を停止する当該保留表示アイコンH,Yは、ステップS 1において大当たり当選があるか否かの判定対象となった、既実行保留予告用処理を実行する契機となった第1始動口33への遊技球の入球によって追加された特1保留についての未実行保留表示アイコンHより前に取得された特1保留についての未実行保留表示アイコンHと、変動実行中保留表示エリアD yに表示された変動実行中保留表示アイコンYとに一致する。色変換を停止する理由は、保留変化予告演出によって表示色が変化することによって、同色の状態にある判定対象保留表示アイコン列RWが同色でなくなることを回避するためである。ステップS 7の実行後、既実行保留予告用処理を終了する。上述したステップS 1～ステップS 7の処理によって実現する既実行保留予告について、次に詳述する。ここでは、ケース1として説明する。

#### 【2555】

##### ・ケース1：

図243は、ケース1において各保留表示エリアD h, D y, D zがどのように変化するかを示す説明図である。図243(a)は変動表示中を示し、図243(b)は変動停止後を示し、図243(c)は次の遊技回の変動表示中を示し、図243(d)は次の次の遊技回の変動表示中を示す。図243(a)、図243(b)、図243(c)、図243(d)の順に変化する。

#### 【2556】

図243(a)に示した例では、第1未実行保留表示エリアD h 1に未実行保留表示アイコンHが緑色の表示色で表示され、変動実行中保留表示エリアD yに変動実行中保留表示アイコンYが緑色の表示色で表示され、第1既実行保留表示エリアD z 1に既実行保留表示アイコンZが緑色の表示色で表示され、第2既実行保留表示エリアD z 2に既実行保留表示アイコンZが緑色の表示色で表示されている。変動表示は、変動実行中保留表示エリアD yに表示されている変動実行中保留表示アイコンYに対応した保留(保留情報)に基づくものである。この変動表示中に、第1始動口33へ遊技球が入球した場合に、この入球に基づく保留(保留情報)に対応する未実行保留表示アイコンH(青色)が第2未実行保留表示エリアD h 2に追加表示される。この結果、特1保留演出用記憶エリアの記憶内容は、図240に示した状態となる。

#### 【2557】

ケース1では、既実行保留予告用処理を実行する契機となった第1始動口33への遊技球の入球によって追加された特1保留についての未実行保留表示アイコンHより前に取得された特1保留についての未実行保留表示アイコンHと、変動実行中保留表示エリアD yに表示された変動実行中保留表示アイコンYとの中に、当たり抽選の当否結果が大当たり当選である保留情報に対応したものがなく(この点については、後述するケース2～7でも同じとする)、今回の第1始動口33への遊技球の入球によって追加表示された第2未実行保留表示エリアD h 2の未実行保留表示アイコンHに対応した保留情報が、当たり抽選の当否結果が大当たり当選であり、リーチの種類がスーパーリーチであることを示すものであるとする。こうした状況下で、既実行保留予告用処理が実行された場合には、図241のステップS 1で否定判定され、ステップS 2で肯定判定され、ステップS 3で否定判定され、ステップS 4で変数nに4がセットされ、ステップS 5によって、判定対象保留表示アイコン列RWが同色であるか否かの判定がなされることになる。図240から判るように、判定対象保留表示アイコン列RWは、第1未実行保留表示エリアD h 1、変動実行中保留表示エリアD y、第1既実行保留表示エリアD z 1、および第2既実行保留表

示エリアD z 2に表示される保留表示アイコンH, Y, Zが該当し、全て緑色となっている。このため、ステップS 5において判定対象保留表示アイコン列RWは同色であると判定され、ステップS 6によって女性キャラクター演出設定処理が実行される。女性キャラクター演出設定処理によれば、先に説明したように、判定対象保留表示アイコン列RWの全体が既実行保留表示エリアD zにシフトするタイミングで、図柄表示装置4 1の表示面4 1 a内の既実行保留表示エリアD zの周辺に女性キャラクターが登場するように演出の設定が行なわれる。

【2 5 5 8】

図2 4 3 ( a )の変動表示中の状態から、図2 4 3 ( b )の変動停止後の状態を経て、図2 4 3 ( c )に示すように、次の遊技回の変動表示中において各保留表示アイコンH, Y, Zが左隣にシフトした状態となる。

【2 5 5 9】

続いて、図2 4 3 ( d )に示すように、次の次の遊技回の変動表示中において、各保留表示アイコンH, Y, Zがさらに左隣にシフトした状態となる。この変動表示が開始されるタイミングが、判定対象保留表示アイコン列RWの全体が既実行保留表示エリアD zにシフトするタイミングとなった時であり、判定対象保留表示アイコン列RWは先に説明したように同色であることから、このシフトするタイミングで、図2 4 3 ( d )に示すように、既実行保留表示エリアD z内において4 個の保留表示アイコンZが同色に揃うとともに、既実行保留表示エリアD zの周辺に女性キャラクターが登場する演出が実行される。

【2 5 6 0】

遊技者は、女性キャラクターWMの登場を視認することによって、既実行保留表示エリアD z内に表示される4 個の既実行保留表示アイコンZが同色に揃ったことをはっきりと知ることができる。この結果、遊技者は、変動実行中保留表示エリアD yに表示される変動実行中保留表示アイコンYに対応する保留情報に基づく変動に係る当たり抽選の当否結果が大当たり当選確定であることを認識することができる。

【2 5 6 1】

以上詳述したように、ケース1では、第1始動口3 3へ遊技球が入球して、特1保留についての未実行保留表示アイコンHが未実行保留表示エリアD hに追加された場合に、当該未実行保留表示アイコンHから遡ること4 個分の保留表示アイコンH, Y, Zである判定対象保留表示アイコン列RWは、もともと同色に揃っている。このため、追加された未実行保留表示アイコンHに対応した保留情報が、当たり抽選の当否結果が大当たり当選である場合に、同色に揃っている判定対象保留表示アイコン列RWをそのままの表示色で既実行保留表示エリアD zにシフトすることによって、既実行保留表示エリアD z内に表示される4 個の既実行保留表示アイコンZを同色に揃えることができる。したがって、本実施形態のパチンコ機1 0では、既実行保留表示エリアD z内に表示される4 個の既実行保留表示アイコンZが同色に揃った場合に、変動実行中保留表示エリアD yに表示される変動実行中保留表示アイコンYに対応する保留情報に基づく変動に係る当たり抽選の当否結果が大当たり当選確定であるといった予告演出を実現できる。この結果、本実施形態のパチンコ機1 0によれば、遊技の興趣向上を図ることができる。

【2 5 6 2】

また、本実施形態のパチンコ機1 0では、女性キャラクターが登場する演出が実行されることで、既実行保留表示エリアD z内に表示される4 個の既実行保留表示アイコンZが同色に揃ったことを遊技者にはっきりと示すことができる。

【2 5 6 3】

さらに、ケース1では、図2 4 3 ( a )に示すように、第1始動口3 3へ遊技球が入球して、特1保留についての未実行保留表示アイコンHが未実行保留表示エリアD hに追加された場合に、遊技者は、当該未実行保留表示アイコンHから遡ること4 個分の保留表示アイコンH, Y, Z (判定対象保留表示アイコン列RW) が同色に揃っていることを視認することができる。このために、本実施形態のパチンコ機1 0では、図2 4 3 ( a )に示した変動表示中において、判定対象保留表示アイコン列RWがそのままの表示色で既実行保

10

20

30

40

50

留表示エリアD z にシフトし、既実行保留表示エリアD z 内に表示される4個の既実行保留表示アイコンZが同色に揃うことによって、ゆくゆくは大当たり当選が確定しないかと、遊技者に対して期待させることができる。

#### 【2564】

図241の説明に戻る。ステップS5において、判定対象保留表示アイコン列RWが同色でないと判定された場合には、ステップS8に進む。

#### 【2565】

ステップS8では、判定対象保留表示アイコン列RWのうちのn-1個の保留表示アイコンH,Y,Zが同一の表示色か否かを判定する。判定対象保留表示アイコン列RWとは、先に説明したように、今回の第1始動口33への遊技球の入球によって追加表示された未実行保留表示アイコンHから遡ること4個分の保留表示アイコンを意味する。ステップS8では、判定対象保留表示アイコン列RWのうちのn-1個(=3個)の保留表示アイコンH,Y,Zが同一の表示色であり、残りの1個の保留表示アイコンだけが異なる色であるかの判定を行う。

10

#### 【2566】

ステップS8において、判定対象保留表示アイコン列RWのうちのn-1個が同色であると判定された場合には、ステップS9に進む。

#### 【2567】

ステップS9では、判定対象保留表示アイコン列RWに表示される各保留表示アイコンH,Y,Zの表示色を同色化するアシスト設定処理を実行する。ステップS9が実行される時点では、判定対象保留表示アイコン列RWの内のn-1個(=3個)の保留表示アイコンが同色であり、残りの1個の保留表示アイコンは前記同色となった色とは異なる色である。前記n-1個の保留表示アイコンを以下、同色保留表示アイコンと呼び、前記残りの1個の保留表示アイコンを以下、異色保留表示アイコンと呼ぶ。アシスト設定処理は、異色保留表示アイコンの表示色を、所定のタイミングで、同色保留表示アイコンの表示色と同一の色に変換するように設定する処理である。

20

#### 【2568】

色変換を行う上記所定のタイミングは、当該既実行保留予告用処理が実行開始されたタイミングから、判定対象保留表示アイコン列RWの全てが既実行保留表示エリアD z 内に揃って並んだ状態となる遊技回の途中(当該遊技回が開始したタイミングから所定時間経過後)までの期間内であれば、いずれのタイミングであってもよい。このため、アシスト設定処理によれば、未実行保留表示エリアD h から変動実行中保留表示エリアD y を介して既実行保留表示エリアD z に至るまでのいずれのタイミングで異色保留表示アイコンの色変換を行うかを抽選によって決定し、その決定したタイミングで前記色変換を行う構成とした。上記所定のタイミングを切り替えたアシスト設定処理の様々な態様については、後ほど詳述する。ステップS9の実行後、先に説明したステップS6に進む。

30

#### 【2569】

一方、ステップS8において、判定対象保留表示アイコン列RWのうちのn-1個が同色でないと判定された場合には、既実行保留予告用処理を終了する。また、ステップS2において、当たり抽選の当否結果が大当たり当選でないと判定された場合には、既実行保留予告用処理を終了する。アシスト設定処理の様々な態様を、下記のケース2~ケース6として説明する。

40

#### 【2570】

##### ・ケース2:

図244は、ケース2において各保留表示エリアD h , D y , D z がどのように変化するかを示す説明図である。図244(a)は変動表示中を示し、図244(b)は変動停止後を示し、図244(c)は次の遊技回の変動表示中を示し、図244(d)は次の次の遊技回の変動表示中を示す。図244(a)、図244(b)、図244(c)、図244(d)の順に変化する。

#### 【2571】

50

図244(a)に示した例では、第1未実行保留表示エリアDh1に未実行保留表示アイコンHが白色の表示色で表示され、変動実行中保留表示エリアDyに変動実行中保留表示アイコンYが緑色の表示色で表示され、第1既実行保留表示エリアDz1に既実行保留表示アイコンZが緑色の表示色で表示され、第2既実行保留表示エリアDz2に既実行保留表示アイコンZが緑色の表示色で表示されている。変動表示は、変動実行中保留表示エリアDyに表示されている変動実行中保留表示アイコンYに対応した保留(保留情報)に基づくものである。この変動表示中に、第1始動口33へ遊技球が入球した場合に、この入球に基づく保留(保留情報)に対応する未実行保留表示アイコンH(青色)が第2未実行保留表示エリアDh2に追加表示される。

#### 【2572】

ここで、今回の第1始動口33への遊技球の入球によって追加表示された第2未実行保留表示エリアDh2の未実行保留表示アイコンHに対応した保留情報が、当たり抽選の当否結果が大当たり当選であり、リーチの種類がスーパーリーチであることを示すものであるとする。こうした状況下で、既実行保留予告用処理が実行された場合には、図241のステップS1で否定判定され、ステップS2で肯定判定され、ステップS3で否定判定され、ステップS4で変数nに4がセットされ、ステップS5によって、判定対象保留表示アイコン列RWが同色であるか否かの判定がなされることになる。判定対象保留表示アイコン列RWは、第1未実行保留表示エリアDh1、変動実行中保留表示エリアDy、第1既実行保留表示エリアDz1、および第2既実行保留表示エリアDz2に表示される保留表示アイコンH、Y、Zが該当し、4個の保留表示アイコンH、Y、Zのうちの1個は白色で、残りの3個は緑色となっている。このため、ステップS5で否定判定され、ステップS8で肯定判定されることによって、ステップS9に進み、アシスト設定処理が実行される。

#### 【2573】

このケース2では、アシスト設定処理によって、図244(b)に示すように、今回の遊技回の変動が停止し次の遊技回の変動表示が開始されるタイミングで、判定対象保留表示アイコン列RWのうちの最も右側の保留表示アイコンを白色から緑色に変換する色変換がなされ、図244(c)に示すように、次の遊技回の変動表示中においては、変動実行中保留表示エリアDyの変動実行中保留表示アイコンYが緑色となって、判定対象保留表示アイコン列RWが同色に揃うことになる。

#### 【2574】

図244(c)の状態に続いて、図244(d)に示すように、次の次の遊技回の変動表示中において、各保留表示アイコンH、Y、Zがさらに左隣にシフトした状態となる。この結果、既実行保留表示エリアDz内に、アシスト設定処理によって同色となった判定対象保留表示アイコン列RWが並ぶ。また、図244(d)に示すように、次の次の遊技回の変動表示中において、女性キャラクター演出設定処理によって設定された内容の女性キャラクターWMが表示された状態となる。すなわち、図244(d)の状態に移行するタイミング(各保留表示アイコンがシフトするタイミング)で、既実行保留表示エリアDz内において4個の既実行保留表示アイコンZが同色に揃うとともに、既実行保留表示エリアDzの周辺に女性キャラクターが登場する演出が実行される。

#### 【2575】

遊技者は、女性キャラクターWMの登場を視認することによって、既実行保留表示エリアDz内に表示される4個の既実行保留表示アイコンZが同色に揃ったことをはっきりと知ることができる。この結果、遊技者は、変動実行中保留表示エリアDyに表示される変動実行中保留表示アイコンYに対応する保留情報に基づく変動に係る当たり抽選の当否結果が大当たり当選確定であることを認識することができる。

#### 【2576】

以上詳述したように、ケース2では、第1始動口33へ遊技球が入球して、特1保留についての未実行保留表示アイコンHが未実行保留表示エリアDhに追加された場合に、当該未実行保留表示アイコンHから遡ること4個分の保留表示アイコンH、Y、Zである判定

10

20

30

40

50



対象保留表示アイコン列 R W のうちの未実行保留表示エリア D h に表示されている未実行保留表示アイコン H が異色保留アイコンである場合に、当該未実行保留表示アイコン H が変動実行中保留表示エリア D y に移行するタイミングで、当該未実行保留表示アイコン H を同色保留アイコンと同じ色に変換する。この結果、判定対象保留表示アイコン列 R W は同色に揃い、当該判定対象保留表示アイコン列 R W をそのままの表示色で既実行保留表示エリア D z にシフトすることによって、既実行保留表示エリア D z 内に表示される 4 個の既実行保留表示アイコン Z を同色に揃えることができる。したがって、本実施形態のパチンコ機 10 では、既実行保留表示エリア D z 内に表示される 4 個の既実行保留表示アイコン Z が同色に揃った場合に、変動実行中保留表示エリア D y に表示される変動実行中保留表示アイコン Y に対応する保留情報に基づく変動に係る当たり抽選の当否結果が大当たり当選確定であるといった予告演出を実現できる。この結果、本実施形態のパチンコ機 10 によれば、遊技の興趣向上を図ることができる。

10

#### 【2577】

また、ケース 2 では、ケース 1 と同様に、女性キャラクターが登場する演出が実行されることで、既実行保留表示エリア D z 内に表示される 4 個の既実行保留表示アイコン Z が同色に揃ったことを遊技者にはっきりと示すことができる。

#### 【2578】

さらに、ケース 2 では、判定対象保留表示アイコン列 R W のうちの異色保留アイコンが、未実行保留表示エリア D h から変動実行中保留表示エリア D y にシフトするタイミングで、同色保留アイコンと同じ色に変化し、判定対象保留表示アイコン列 R W が同色に揃うことを、遊技者は視認することができる。このために、判定対象保留表示アイコン列 R W がそのままの表示色で既実行保留表示エリア D z にシフトし、既実行保留表示エリア D z 内に表示される 4 個の既実行保留表示アイコン Z が同色に揃うことによって、ゆくゆくは大当たり当選が確定しないかと、遊技者に対して期待させることができる。

20

#### 【2579】

・ケース 3 :

図 245 は、ケース 3 において各保留表示エリア D h , D y , D z がどのように変化するかを示す説明図である。図 245 ( a ) は変動表示中を示し、図 245 ( b ) は変動停止後を示し、図 245 ( c ) は次の遊技回の変動表示中を示し、図 245 ( d ) は次の次の遊技回の変動表示中を示す。図 245 ( a )、図 245 ( b )、図 245 ( c )、図 245 ( d ) の順に変化する。

30

#### 【2580】

図 245 ( a ) に示した例では、第 1 未実行保留表示エリア D h 1 に未実行保留表示アイコン H が緑色の表示色で表示され、変動実行中保留表示エリア D y に変動実行中保留表示アイコン Y が白色の表示色で表示され、第 1 既実行保留表示エリア D z 1 に既実行保留表示アイコン Z が緑色の表示色で表示され、第 2 既実行保留表示エリア D z 2 に既実行保留表示アイコン Z が緑色の表示色で表示されている。変動表示は、変動実行中保留表示エリア D y に表示されている変動実行中保留表示アイコン Y に対応した保留 ( 保留情報 ) に基づくものである。この変動表示中に、第 1 始動口 33 へ遊技球が入球した場合に、この入球に基づく保留 ( 保留情報 ) に対応する未実行保留表示アイコン H ( 青色 ) が第 2 未実行保留表示エリア D h 2 に追加表示される。この追加表示された未実行保留表示アイコン H に対応した保留情報が、当たり抽選の当否結果が大当たり当選である。判定対象保留表示アイコン列 R W は、第 1 未実行保留表示エリア D h 1、変動実行中保留表示エリア D y、第 1 既実行保留表示エリア D z 1、および第 2 既実行保留表示エリア D z 2 に表示される保留表示アイコン H , Y , Z が該当する。

40

#### 【2581】

このケース 3 では、判定対象保留表示アイコン列 R W のうちの右から 2 つ目の保留表示アイコン、すなわち、図 245 ( a ) の変動表示中において変動実行中保留表示エリア D y に表示される変動実行中保留表示アイコン Y が異色保留表示アイコンに該当する。アシスト設定処理によって、図 245 ( b ) に示すように、今回の遊技回の変動が停止し次の

50

遊技回が開始されるタイミング、すなわち、判定対象保留表示アイコン列 R W のうちの右から 2 つ目の保留表示アイコンが変動実行中保留表示エリア D y から第 1 既実行保留表示エリア D z 1 に移行するタイミングで、当該保留表示アイコンを白色から緑色に変換する色変換がなされ、図 2 4 5 ( c ) に示すように、次の遊技回の変動表示中においては、第 1 既実行保留表示エリア D z 1 の既実行保留表示アイコン Z が緑色となって、判定対象保留表示アイコン列 R W が同色に揃うことになる。

#### 【 2 5 8 2 】

図 2 4 5 ( c ) の状態に続いて、図 2 4 5 ( d ) に示すように、次の次の遊技回の変動表示中において、各保留表示アイコン H , Y , Z がさらに左隣にシフトした状態となる。この結果、既実行保留表示エリア D z 内に、アシスト設定処理によって同色となった判定対象保留表示アイコン列 R W が並ぶ。また、図 2 4 5 ( d ) に示すように、次の次の遊技回の変動表示中において、女性キャラクター演出設定処理によって設定された内容の女性キャラクター W M が表示された状態となる。すなわち、図 2 4 5 ( d ) の状態に移行するタイミング ( 各保留表示アイコンがシフトするタイミング ) で、既実行保留表示エリア D z 内において 4 個の既実行保留表示アイコン Z が同色に揃うとともに、既実行保留表示エリア D z の周辺に女性キャラクターが登場する演出が実行される。

10

#### 【 2 5 8 3 】

遊技者は、女性キャラクター W M の登場を視認することによって、既実行保留表示エリア D z 内に表示される 4 個の既実行保留表示アイコン Z が同色に揃ったことをはっきりと知ることができる。この結果、遊技者は、変動実行中保留表示エリア D y に表示される変動実行中保留表示アイコン Y に対応する保留情報に基づく変動に係る当たり抽選の当否結果が大当たり当選確定であることを認識することができる。

20

#### 【 2 5 8 4 】

以上詳述したように、ケース 3 では、第 1 始動口 3 3 へ遊技球が入球して、特 1 保留についての未実行保留表示アイコン H が未実行保留表示エリア D h に追加された場合に、当該未実行保留表示アイコン H から遡ること 4 個分の保留表示アイコン H , Y , Z である判定対象保留表示アイコン列 R W のうちの変動実行中保留表示エリア D y に表示されている変動実行中保留表示アイコン Y が異色保留アイコンである場合に、当該変動実行中保留表示アイコン Y が変動実行中保留表示エリア D y から既実行保留表示エリア D z に移行するタイミングで、当該変動実行中保留表示アイコン Y を同色保留アイコンと同じ色に変換する。この結果、判定対象保留表示アイコン列 R W は同色に揃い、当該判定対象保留表示アイコン列 R W をそのままの表示色で既実行保留表示エリア D z にシフトすることによって、既実行保留表示エリア D z 内に表示される 4 個の既実行保留表示アイコン Z を同色に揃えることができる。したがって、本実施形態のパチンコ機 1 0 では、既実行保留表示エリア D z 内に表示される 4 個の既実行保留表示アイコン Z が同色に揃った場合に、変動実行中保留表示エリア D y に表示される変動実行中保留表示アイコン Y に対応する保留情報に基づく変動に係る当たり抽選の当否結果が大当たり当選確定であるといった予告演出を実現できる。この結果、本実施形態のパチンコ機 1 0 によれば、遊技の興趣向上を図ることができる。

30

#### 【 2 5 8 5 】

また、ケース 3 では、ケース 1 と同様に、女性キャラクターが登場する演出が実行されることで、既実行保留表示エリア D z 内に表示される 4 個の既実行保留表示アイコン Z が同色に揃ったことを遊技者にはっきりと示すことができる。

40

#### 【 2 5 8 6 】

さらに、ケース 3 では、判定対象保留表示アイコン列 R W のうちの異色保留アイコンが、変動実行中保留表示エリア D y から既実行保留表示エリア D z にシフトするタイミングで、同色保留アイコンと同じ色に変化し、判定対象保留表示アイコン列 R W が同色に揃うことを、遊技者は視認することができる。このために、判定対象保留表示アイコン列 R W の全体がそのままの表示色で既実行保留表示エリア D z にシフトし、既実行保留表示エリア D z 内に表示される 4 個の既実行保留表示アイコン Z が同色に揃うことによって、ゆく

50

ゆくは大当たり当選が確定しないかと、遊技者に対して期待させることができる。

【 2 5 8 7 】

・ ケース 4 :

図 2 4 6 は、ケース 4 において各保留表示エリア D h , D y , D z がどのように変化するかを示す説明図である。図 2 4 6 ( a ) は変動表示中を示し、図 2 4 6 ( b ) は変動停止後を示し、図 2 4 6 ( c ) は次の遊技回の変動表示中を示し、図 2 4 6 ( d ) は次の次の遊技回の変動表示中を示す。図 2 4 6 ( a )、図 2 4 6 ( b )、図 2 4 6 ( c )、図 2 4 6 ( d ) の順に変化する。

【 2 5 8 8 】

図 2 4 6 ( a ) に示した例では、第 1 未実行保留表示エリア D h 1 に未実行保留表示アイコン H が緑色の表示色で表示され、変動実行中保留表示エリア D y に変動実行中保留表示アイコン Y が緑色の表示色で表示され、第 1 既実行保留表示エリア D z 1 に既実行保留表示アイコン Z が緑色の表示色で表示され、第 2 既実行保留表示エリア D z 2 に既実行保留表示アイコン Z が青色の表示色で表示されている。変動表示は、変動実行中保留表示エリア D y に表示されている変動実行中保留表示アイコン Y に対応した保留 ( 保留情報 ) に基づくものである。この変動表示中に、第 1 始動口 3 3 へ遊技球が入球した場合に、この入球に基づく保留 ( 保留情報 ) に対応する未実行保留表示アイコン H ( 青色 ) が第 2 未実行保留表示エリア D h 2 に追加表示される。この追加表示された未実行保留表示アイコン H に対応した保留情報が、当たり抽選の当否結果が大当たり当選である。判定対象保留表示アイコン列 R W は、第 1 未実行保留表示エリア D h 1、変動実行中保留表示エリア D y、第 1 既実行保留表示エリア D z 1、および第 2 既実行保留表示エリア D z 2 に表示される保留表示アイコン H, Y, Z が該当する。

【 2 5 8 9 】

このケース 4 では、判定対象保留表示アイコン列 R W のうちの最も左側の保留表示アイコン、すなわち、図 2 4 6 ( a ) の変動表示中において第 2 既実行保留表示エリア D z 2 に表示される既実行保留表示アイコン Z が異色保留表示アイコンに該当する。アシスト設定処理によって、図 2 4 6 ( d ) に示すように、次の次の遊技回が開始されてから所定時間後である当該遊技回の変動表示中のタイミングで、判定対象保留表示アイコン列 R W のうちの最も左側の保留表示アイコン、すなわち、第 4 既実行保留表示エリア D z 4 に表示された既実行保留表示アイコンを青から緑色に変換する色変換がなされる。この結果、次の次の遊技回の変動表示中において、第 4 既実行保留表示エリア D z 4 に表示された既実行保留表示アイコン Z が緑色となって、判定対象保留表示アイコン列 R W が同色に揃うことになる。そうして、図 2 4 6 ( d ) に示すように、女性キャラクター W M が既実行保留表示エリア D z の周辺に表示される。

【 2 5 9 0 】

遊技者は、女性キャラクター W M の登場を視認することによって、既実行保留表示エリア D z 内に表示される 4 個の既実行保留表示アイコン Z が同色に揃ったことをはっきりと知ることができる。この結果、遊技者は、変動実行中保留表示エリア D y に表示される変動実行中保留表示アイコン Y に対応する保留情報に基づく変動に係る当たり抽選の当否結果が大当たり当選確定であることを認識することができる。

【 2 5 9 1 】

以上詳述したように、ケース 4 では、第 1 始動口 3 3 へ遊技球が入球して、特 1 保留についての未実行保留表示アイコン H が未実行保留表示エリア D h に追加された場合に、当該未実行保留表示アイコン H から遡ること 4 個分の保留表示アイコン H, Y, Z である判定対象保留表示アイコン列 R W のうちの一個の保留表示アイコン H ( 又は Z ) が異色保留表示アイコンである場合に、判定対象保留表示アイコン列 R W の全体が既実行保留表示エリア D z にシフトするタイミングで実行開始された遊技回 ( 次の次の遊技回 ) の変動表示中において、異色保留表示アイコンを同色保留表示アイコンと同じ色に変換する。こうして、既実行保留表示エリア D z 内に表示される 4 個の既実行保留表示アイコン Z を同色に揃えることができる。したがって、本実施形態のパチンコ機 1 0 では、既実行保留表示エリ

10

20

30

40

50

ア D z 内に表示される 4 個の既実行保留表示アイコン Z が同色に揃った場合に、変動実行中保留表示エリア D y に表示される変動実行中保留表示アイコン Y に対応する保留情報に基づく変動に係る当たり抽選の当否結果が大当たり当選確定であるといった予告演出を実現できる。この結果、本実施形態のパチンコ機 10 によれば、遊技の興趣向上を図ることができる。

【 2 5 9 2 】

また、ケース 4 では、ケース 1 と同様に、女性キャラクターが登場する演出が実行されることで、既実行保留表示エリア D z 内に表示される 4 個の既実行保留表示アイコン Z が同色に揃ったことを遊技者にはっきりと示すことができる。

【 2 5 9 3 】

さらに、ケース 4 では、次の次の遊技回の変動表示の開始時においては、既実行保留表示エリア D z 内に表示される 4 個の既実行保留表示アイコン Z が同色に揃っていない状態でありながら、当該変動表示の最中に突然、同色に揃うことになることから、遊技者に大きな驚きと喜びとを付与することができる。

【 2 5 9 4 】

・ケース 5 :

図 2 4 7 は、ケース 5 において各保留表示エリア D h , D y , D z がどのように変化するかを示す説明図である。図 2 4 7 ( a ) は変動表示中を示し、図 2 4 7 ( b ) は変動停止後を示し、図 2 4 7 ( c ) は次の遊技回の変動表示中を示し、図 2 4 7 ( d ) は次の次の遊技回の変動表示中を示す。図 2 4 7 ( a )、図 2 4 7 ( b )、図 2 4 7 ( c )、図 2 4 7 ( d ) の順に変化する。

【 2 5 9 5 】

図 2 4 7 ( a ) に示した例では、第 2 未実行保留表示エリア D h 2 に未実行保留表示アイコン H が白色の表示色で表示され、第 1 未実行保留表示エリア D h 1 に未実行保留表示アイコン H が緑色の表示色で表示され、変動実行中保留表示エリア D y に変動実行中保留表示アイコン Y が緑色の表示色で表示され、第 1 既実行保留表示エリア D z 1 に既実行保留表示アイコン Z が緑色の表示色で表示されている。変動表示は、変動実行中保留表示エリア D y に表示されている変動実行中保留表示アイコン Y に対応した保留 ( 保留情報 ) に基づくものである。この変動表示中に、第 1 始動口 3 3 へ遊技球が入球した場合に、この入球に基づく保留 ( 保留情報 ) に対応する未実行保留表示アイコン H ( 青色 ) が第 3 未実行保留表示エリア D h 3 に追加表示される。この追加表示された未実行保留表示アイコン H に対応した保留情報が、当たり抽選の当否結果が大当たり当選である。判定対象保留表示アイコン列 R W は、第 2 未実行保留表示エリア D h 2、第 1 未実行保留表示エリア D h 1、変動実行中保留表示エリア D y、および第 1 既実行保留表示エリア D z 1 に表示される保留表示アイコン H, Y, Z が該当する。

【 2 5 9 6 】

このケース 5 では、判定対象保留表示アイコン列 R W のうちの最も右側の保留表示アイコン、すなわち、図 2 4 7 ( a ) の変動表示中において第 2 未実行保留表示エリア D h 2 に表示される未実行保留表示アイコン H が異色保留表示アイコンに該当する。アシスト設定処理によって、図 2 4 7 ( b ) に示すように、今回の遊技回の変動が停止し次の遊技回が開始されるタイミングで、判定対象保留表示アイコン列 R W のうちの最も右側の保留表示アイコンを白色から緑色に変換する色変換がなされ、図 2 4 7 ( c ) に示すように、次の遊技回の変動表示中においては、第 1 未実行保留表示エリア D h 1 の未実行保留表示アイコン H が緑色となって、判定対象保留表示アイコン列 R W が同色に揃うことになる。

【 2 5 9 7 】

図 2 4 7 ( c ) の状態に続いて、図 2 4 7 ( d ) に示すように、次の次の次の遊技回の変動表示中において、各保留表示アイコン H, Y, Z がさらに左隣にシフトした状態となる。この結果、既実行保留表示エリア D z 内に、アシスト設定処理によって同色となった判定対象保留表示アイコン列 R W が並ぶ。また、図 2 4 7 ( d ) に示すように、次の次の次の遊技回の変動表示中において、女性キャラクター演出設定処理によって設定された内容

10

20

30

40

50

の女性キャラクターWMが表示された状態となる。すなわち、図247(d)の状態に移行するタイミング(判定対象保留表示アイコン列RWの全体が既実行保留表示エリアDzにシフトするタイミング)で、既実行保留表示エリアDz内において4個の既実行保留表示アイコンZが同色に揃うとともに、既実行保留表示エリアDzの周辺に女性キャラクターが登場する演出が実行される。

【2598】

遊技者は、女性キャラクターWMの登場を視認することによって、既実行保留表示エリアDz内に表示される4個の既実行保留表示アイコンZが同色に揃ったことをはっきりと知ることができる。この結果、遊技者は、変動実行中保留表示エリアDyに表示される変動実行中保留表示アイコンYに対応する保留情報に基づく変動に係る当たり抽選の当否結果が大当たり当選確定であることを認識することができる。

10

【2599】

以上詳述したように、ケース5では、第1始動口33へ遊技球が入球して、特1保留についての未実行保留表示アイコンHが未実行保留表示エリアDhに追加された場合に、当該未実行保留表示アイコンHから遡ること4個分の保留表示アイコンH、Y、Zである判定対象保留表示アイコン列RWのうちの未実行保留表示エリアDhに表示されている未実行保留表示アイコンHが異色保留アイコンである場合に、当該未実行保留表示アイコンHが未実行保留表示エリアDh内で左隣にシフトするタイミングで、当該未実行保留表示アイコンHを同色保留アイコンと同じ色に変換する。この結果、判定対象保留表示アイコン列RWは同色に揃い、当該判定対象保留表示アイコン列RWをそのままの表示色で既実行保留表示エリアDzにシフトすることによって、既実行保留表示エリアDz内に表示される4個の既実行保留表示アイコンZを同色に揃えることができる。したがって、本実施形態のパチンコ機10では、既実行保留表示エリアDz内に表示される4個の既実行保留表示アイコンZが同色に揃った場合に、変動実行中保留表示エリアDyに表示される変動実行中保留表示アイコンYに対応する保留情報に基づく変動に係る当たり抽選の当否結果が大当たり当選確定であるといった予告演出を実現できる。この結果、本実施形態のパチンコ機10によれば、遊技の興趣向上を図ることができる。

20

【2600】

また、ケース5では、ケース1と同様に、女性キャラクターが登場する演出が実行されることで、既実行保留表示エリアDz内に表示される4個の既実行保留表示アイコンZが同色に揃ったことを遊技者にはっきりと示すことができる。

30

【2601】

さらに、ケース5では、判定対象保留表示アイコン列RWのうちの異色保留アイコンが未実行保留表示エリアDh内で左隣にシフトするタイミングで同色保留アイコンと同じ色に変化して、判定対象保留表示アイコン列RWが同色に揃うことを遊技者は視認することができる。このために、判定対象保留表示アイコン列RWの全体がそのままの表示色で既実行保留表示エリアDzにシフトし、既実行保留表示エリアDz内に表示される4個の既実行保留表示アイコンZが同色に揃うことによって、ゆくゆくは大当たり当選が確定しないかと、遊技者に対して期待させることができる。

【2602】

40

・ケース6：

図248は、ケース6において各保留表示エリアDh、Dy、Dzがどのように変化するかを示す説明図である。図248(a)は変動表示中を示し、図248(b)は変動停止後を示し、図248(c)は次の遊技回の変動表示中を示し、図248(d)は次の次の遊技回の変動表示中を示す。図248(a)、図248(b)、図248(c)、図248(d)の順に変化する。

【2603】

図248(a)に示した例では、第1未実行保留表示エリアDh1に未実行保留表示アイコンHが緑色の表示色で表示され、変動実行中保留表示エリアDyに変動実行中保留表示アイコンYが緑色の表示色で表示され、第1既実行保留表示エリアDz1に既実行保留

50

表示アイコン Z が緑色の表示色で表示され、第 2 既実行保留表示エリア D z 2 に既実行保留表示アイコン Z が青色の表示色で表示され、第 3 既実行保留表示エリア D z 3 に既実行保留表示アイコン Z が緑色の表示色で表示されている。変動表示は、変動実行中保留表示エリア D y に表示されている変動実行中保留表示アイコン Y に対応した保留（保留情報）に基づくものである。この変動表示中に、第 1 始動口 3 3 へ遊技球が入球した場合に、この入球に基づく保留（保留情報）に対応する未実行保留表示アイコン H（青色）が第 2 未実行保留表示エリア D h 2 に追加表示される。この追加表示された未実行保留表示アイコン H に対応した保留情報が、当たり抽選の当否結果が大当たり当選である。判定対象保留表示アイコン列 R W は、第 1 未実行保留表示エリア D h 1、変動実行中保留表示エリア D y、第 1 既実行保留表示エリア D z 1、および第 2 既実行保留表示エリア D z 2 に表示される保留表示アイコン H, Y, Z が該当する。

10

#### 【 2 6 0 4 】

このケース 6 では、ケース 4 の場合と同様に、判定対象保留表示アイコン列 R W のうちの最も左側の保留表示アイコン、すなわち、図 2 4 8（a）の変動表示中において第 2 既実行保留表示エリア D z 2 に表示される既実行保留表示アイコン Z が異色保留表示アイコンに該当する。アシスト設定処理によって、この異色保留表示アイコンの表示色を青から緑色に変換することになるが、このケース 6 では、異色保留表示アイコンの左隣の既実行保留表示アイコン Z が同色保留表示アイコンの表示色と同じ緑色であることから、図 2 4 8（c）に示すように、次の遊技回の変動表示が停止し、次の次の遊技回が開始されるタイミングで、第 3 既実行保留表示エリア D z 3 に表示された異色保留表示アイコンを消滅させることで、第 2 既実行保留表示エリア D z 2 より右側に位置する各保留表示アイコン H, Y, Z が左隣にシフトし、図 2 4 8（d）に示すように、次の次の遊技回の変動表示中において、第 3 既実行保留表示エリア D z 3 の既実行保留表示アイコン Z が緑色となって、判定対象保留表示アイコン列 R W が同色に揃うことになる。そうして、図 2 4 8（c）に示すように女性キャラクター WM が既実行保留表示エリア D z の周辺に表示される。

20

#### 【 2 6 0 5 】

遊技者は、女性キャラクター WM の登場を視認することによって、既実行保留表示エリア D z 内に表示される 4 個の既実行保留表示アイコン Z が同色に揃ったことをはっきりと知ることができる。この結果、遊技者は、変動実行中保留表示エリア D y に表示される変動実行中保留表示アイコン Y に対応する保留情報に基づく変動に係る当たり抽選の当否結果が大当たり当選確定であることを認識することができる。

30

#### 【 2 6 0 6 】

以上詳述したように、ケース 6 では、第 1 始動口 3 3 へ遊技球が入球して、特 1 保留についての未実行保留表示アイコン H が未実行保留表示エリア D h に追加された場合に、当該未実行保留表示アイコン H から遡ること 4 個分の保留表示アイコン H, Y, Z である判定対象保留表示アイコン列 R W のうちの最も左側の保留表示アイコンが異色保留表示アイコンであり、当該異色保留表示アイコンの左隣の既実行保留表示アイコン Z が同色保留表示アイコンの表示色と同じ表示色である場合に、異色保留表示アイコンを消滅させることによって、判定対象保留表示アイコン列 R W を同色に揃える。こうして、既実行保留表示エリア D z 内に表示される 4 個の既実行保留表示アイコン Z を同色に揃えることができる。したがって、本実施形態のパチンコ機 1 0 では、既実行保留表示エリア D z 内に表示される 4 個の既実行保留表示アイコン Z が同色に揃った場合に、変動実行中保留表示エリア D y に表示される変動実行中保留表示アイコン Y に対応する保留情報に基づく変動に係る当たり抽選の当否結果が大当たり当選確定であるといった予告演出を実現できる。この結果、本実施形態のパチンコ機 1 0 によれば、遊技の興趣向上を図ることができる。

40

#### 【 2 6 0 7 】

また、ケース 6 では、ケース 1 と同様に、女性キャラクターが登場する演出が実行されることで、既実行保留表示エリア D z 内に表示される 4 個の既実行保留表示アイコン Z が同色に揃ったことを遊技者にはっきりと示すことができる。

#### 【 2 6 0 8 】

50

図 2 4 1 の説明に戻る。ステップ S 3 において、リーチの種類がスペシャルリーチであると判定された場合には、ステップ S 1 0 に進み、変数 n に 3 をセットする。すなわち、大当たり当選の期待度が高いスペシャルリーチの場合に、変数 n に 3 をセットする。ステップ S 1 0 の実行後、ステップ S 1 1 に進み、判定対象保留表示アイコン列 R W が同色であるか否かの判定を行う。ステップ S 1 1 の処理は先に説明したステップ S 5 の処理とほぼ同一の処理であり、相違するのは、ステップ S 5 で判定の対象となる判定対象保留表示アイコン列 R W はステップ S 5 の実行時の変数 n に対応した 4 個の保留表示アイコン H , Y , Z であるのに対して、ステップ S 1 1 で判定の対象となる判定対象保留表示アイコン列 R W はステップ S 1 1 の実行時の変数 n に対応した 3 個の保留表示アイコン H , Y , Z である点だけである。

10

#### 【 2 6 0 9 】

ステップ S 1 1 において、判定対象保留表示アイコン列 R W が同色であると判定された場合には、ステップ S 1 2 に進み、特定図柄表示設定処理を実行する。特定図柄表示設定処理は、所定の遊技回の停止表示時に、図柄表示装置 4 1 の表示面 4 1 a に特定の図柄列（例えば [ 3 ・ 4 ・ 1 ] ）を表示するように設定する処理である。上記所定の遊技回は、既実行保留予告用処理を実行する契機となった第 1 始動口 3 3 への遊技球の入球によって追加された特 1 保留についての未実行保留表示アイコン H の左隣り保留表示アイコン H , Y に対応した遊技回である。後述するケース 7 の場合には、変動実行中保留表示エリア D y に表示された変動実行中保留表示アイコン Y に対応した遊技回が、所定の遊技回に該当する。ステップ S 1 2 の実行後、ステップ S 1 3 に進む。

20

#### 【 2 6 1 0 】

ステップ S 1 3 では、既実行保留表示エリア縮小設定処理を実行する。既実行保留表示エリア縮小設定処理は、上記特定の図柄列（例えば [ 3 ・ 4 ・ 1 ] ）が表示された後に、既実行保留表示エリア D z のうちの最も左側の単位エリア（第 4 未実行保留表示エリア D h 4 ）を消滅するように設定する処理である。この処理の結果、既実行保留表示エリア D z は、4 個の単位エリア D h 1 ~ D h 4 によって構成される大きさから、3 個の単位エリア D h 1 ~ D h 3 によって構成される大きさに縮小される。ステップ S 1 2 およびステップ S 1 3 の各処理については、具体例を挙げて、後ほど詳述する。ステップ S 1 3 の実行後、先に説明したステップ S 6 に進む。

#### 【 2 6 1 1 】

ステップ S 1 1 において、判定対象保留表示アイコン列 R W が同色でないと判定された場合には、既実行保留予告用処理を終了する。上述したステップ S 1 ~ ステップ S 3、ステップ S 1 0 ~ ステップ S 1 3、ステップ S 6、ステップ S 7 の処理によって実現する既実行保留予告について、次に詳述する。ここでは、ケース 7 として説明する。

30

#### 【 2 6 1 2 】

##### ・ ケース 7 :

図 2 4 9 は、ケース 7 において各保留表示エリア D h , D y , D z がどのように変化するかを示す説明図である。図 2 4 9 ( a ) は変動表示中を示し、図 2 4 9 ( b ) は変動停止後を示し、図 2 4 9 ( c ) は次の遊技回の変動表示中を示す。図 2 4 9 ( a )、図 2 4 9 ( b )、図 2 4 9 ( c ) の順に変化する。

40

#### 【 2 6 1 3 】

図 2 4 9 ( a ) に示した例では、変動実行中保留表示エリア D y に変動実行中保留表示アイコン Y が緑色の表示色で表示され、第 1 既実行保留表示エリア D z 1 に既実行保留表示アイコン Z が緑色の表示色で表示され、第 2 既実行保留表示エリア D z 2 に既実行保留表示アイコン Z が緑色の表示色で表示され、第 3 既実行保留表示エリア D z 3 に既実行保留表示アイコン Z が白色の表示色で表示されている。変動表示は、変動実行中保留表示エリア D y に表示されている変動実行中保留表示アイコン Y に対応した保留（保留情報）に基づくものである。この変動表示中に、第 1 始動口 3 3 へ遊技球が入球した場合に、この入球に基づく保留（保留情報）に対応する未実行保留表示アイコン H（青色）が第 1 未実行保留表示エリア D h 1 に追加表示される。

50

## 【2614】

ここで、今回の第1始動口33への遊技球の入球によって追加表示された第1未実行保留表示エリアDh1の未実行保留表示アイコンHに対応した保留情報が、当たり抽選の当否結果が大当たり当選であり、リーチの種類がスペシャルリーチであることを示すものであるとする。こうした状況下で、既実行保留予告用処理が実行された場合には、図241のステップS1で否定判定され、ステップS2で肯定判定され、ステップS3で肯定判定され、ステップS10で変数nに3がセットされ、ステップS11によって、判定対象保留表示アイコン列RWが同色であるか否かの判定がなされることになる。判定対象保留表示アイコン列RWは、3個の保留表示アイコンY、Z、すなわち、変動実行中保留表示エリアDy、第1既実行保留表示エリアDz1、および第2既実行保留表示エリアDz2に表示される保留表示アイコンY、Zが該当し、3個の保留表示アイコンY、Zは緑色であり同色となっている。このため、ステップS11で肯定判定されることによって、ステップS12に進み、特定図柄表示設定処理が実行される。ステップS12の実行後、ステップS13に進み、既実行保留表示エリア縮小設定処理が実行される。

10

## 【2615】

図249(a)に示した変動表示の後に、当該変動表示が停止するタイミングで、特定図柄表示設定処理による設定によって、図柄表示装置41の表示面41aに特定の図柄列としての[3・4・1]が表示される。また、当該変動表示が停止するタイミングで、図249(b)に示すように、既実行保留表示エリア縮小設定処理による設定によって、既実行保留表示エリアDzのうちの最も左側に位置する第4未実行保留表示エリアDh4が消滅する。なお、この第4未実行保留表示エリアDh4が消滅するタイミングに合わせて、消滅する第4未実行保留表示エリアDh4に移動体が到達する演出を図柄表示装置41の表示面41aに表示する構成としてもよい。移動体は、花びら、紙ふぶき、火の玉等の有体物や、光線、レーザー光、電波等の無体物が該当する。移動体を到達させることで、第4未実行保留表示エリアDh4が消滅することを遊技者に注視させることができる。

20

## 【2616】

図249(b)に示すように変動が停止表示されると、次の遊技回の変動表示が開始されるタイミングで、各保留表示アイコンH、Y、Zが左隣にシフトした状態となる。この結果、図249(c)に示すように、第1～第3既実行保留表示エリアDz1～Dz3によって構成される既実行保留表示エリアDz内に、同色である3個の既実行保留表示アイコンZから構成される判定対象保留表示アイコン列RWが位置する。また、図249(c)に示すように、次の遊技回の変動表示中において、女性キャラクター演出設定処理によって設定された内容の女性キャラクターWMが表示された状態となる。すなわち、図249(c)の状態に移行するタイミング(各保留表示アイコンがシフトするタイミング)で、第1～第3既実行保留表示エリアDz1～Dz3によって構成される既実行保留表示エリアDz内において3個の既実行保留表示アイコンZが同色に揃うとともに、既実行保留表示エリアDzの周辺に女性キャラクターが登場する演出が実行される。

30

## 【2617】

遊技者は、女性キャラクターWMの登場を視認することによって、3個の既実行保留表示エリアDz1～Dz3によって構成される既実行保留表示エリアDz内に表示される全ての(このケース7では3個の)既実行保留表示アイコンZが同色に揃ったことをはっきりと知ることができる。この結果、遊技者は、変動実行中保留表示エリアDyに表示される変動実行中保留表示アイコンYに対応する保留情報に基づく変動に係る当たり抽選の当否結果が大当たり当選確定であることを認識することができる。

40

## 【2618】

以上詳述したように、ケース7では、第1始動口33へ遊技球が入球して、特1保留についての未実行保留表示アイコンHが未実行保留表示エリアDhに追加された場合に、当該未実行保留表示アイコンHから遡ること3個分の保留表示アイコンY、Zである判定対象保留表示アイコン列RWは、もともと同色に揃っている。このため、追加された未実行保留表示アイコンHに対応した保留情報が、当たり抽選の当否結果が大当たり当選であり、

50



リーチの種類が大当たり当選の期待度が高いスペシャルリーチであることを示すものである場合に、図柄表示装置 4 1 の表示面 4 1 a に特定の図柄列としての [ 3 ・ 4 ・ 1 ] を表示すると共に、同色に揃っている判定対象保留表示アイコン列 RW をそのままの表示色で既実行保留表示エリア D z にシフトすることによって、既実行保留表示エリア D z 内に表示される 3 個の既実行保留表示アイコン Z を同色に揃えることができる。したがって、本実施形態のパチンコ機 1 0 では、既実行保留表示エリア D z 内に表示される全ての（このケース 7 では 3 個の）既実行保留表示アイコン Z が同色に揃った場合に、変動実行中保留表示エリア D y に表示される変動実行中保留表示アイコン Y に対応する保留情報に基づく変動に係る当たり抽選の当否結果が大当たり当選確定であるといった予告演出を実現できる。この結果、本実施形態のパチンコ機 1 0 によれば、遊技の興趣向上を図ることができる。

10

#### 【 2 6 1 9 】

また、本実施形態のパチンコ機 1 0 では、女性キャラクターが登場する演出が実行されることで、既実行保留表示エリア D z 内に表示される全ての（このケース 7 では 3 個の）既実行保留表示アイコン Z が同色に揃ったことを遊技者にはっきりと示すことができる。

#### 【 2 6 2 0 】

さらに、ケース 7 では、図柄表示装置 4 1 の表示面 4 1 a に特定の図柄列としての [ 3 ・ 4 ・ 1 ] が表示された場合に、図 2 4 9 ( b ) に示すように、既実行保留表示エリア D z は 3 個の単位エリア D h 1 ~ D h 3 によって構成される大きさに縮小されることから、既実行保留表示エリア D z 内の既実行保留表示アイコン Z が全て同色に揃うという条件が緩和するかの期待感を、遊技者に対して付与することができる。ケース 7 の場合、第 1 ~ 第 3 既実行保留表示エリア D z 1 ~ D z 3 によって構成される既実行保留表示エリア D z 内に表示される全ての（このケース 7 では 3 個の）既実行保留表示アイコン Z が同色に揃うことになる。

20

#### 【 2 6 2 1 】

上述したように、ケース 7 では、既実行保留表示エリア D z 内に同色で並ぶ既実行保留表示アイコン Z は 3 個でよく、他のケースと比較して、既実行保留表示エリア D z 内で既実行保留表示アイコン Z が同色に揃うという条件が緩和して大当たり当選し易いとの期待感を、遊技者に対して付与することができる。

#### 【 2 6 2 2 】

さらに、本実施形態のパチンコ機 1 0 では、既実行保留表示エリア縮小設定処理によって、既実行保留表示エリア D z を構成する単位エリアの数を 2 個に縮小し、既実行保留表示エリア D z 内に 2 個の既実行保留表示アイコン Z が同色に並んだ場合に、変動実行中保留表示エリア D y に表示される変動実行中保留表示アイコン Y に対応する保留情報に基づく変動に係る当たり抽選の当否結果が大当たり当選確定であることを遊技者に示唆する場合がある構成を実現している。また、既実行保留表示エリア縮小設定処理によって、既実行保留表示エリア D z を構成する単位エリアの数を 1 個に縮小し、既実行保留表示エリア D z 内に表示される 1 個の既実行保留表示アイコン Z が特定の表示色（本実施形態では、例えば赤色）となった場合に、変動実行中保留表示エリア D y に表示される変動実行中保留表示アイコン Y に対応する保留情報に基づく変動に係る当たり抽選の当否結果が大当たり当選確定であることを遊技者に示唆する場合がある構成を実現している。既実行保留表示エリア縮小設定処理において、既実行保留表示エリア D z を構成する単位エリアの数を 3 個、2 個、1 個のうちのいずれにするかは、本実施形態では、例えば、特定の乱数を用いた抽選によって決定する。このように、本実施形態のパチンコ機 1 0 では、既実行保留表示エリア D z に表示し得る既実行保留表示アイコン Z の最大個数を 1 ~ 4 個まで変化させることが可能なように構成されている。この構成によれば、既実行保留表示エリア D z 内の既実行保留表示アイコン Z が全て同色に揃うという条件が緩和するかの期待感を、遊技者に対して付与することができる。

30

40

#### 【 2 6 2 3 】

《 5 - 4 - 4 》外れ時同色外し用処理：

50

図 2 4 2 に示した外れ時同色外し用処理について説明する。この外れ時同色外し用処理は、音声発光制御装置 9 0 によって実行されるもので、第 1 未実行保留表示エリア D h 1 から変動実行中保留表示エリア D y への保留表示アイコンのシフトがある毎に実行される。

【 2 6 2 4 】

処理が開始されると、最初に、変動実行中保留表示エリア D y に表示されることになる変動実行中保留表示アイコン Y についての保留情報が、当たり抽選の当否結果が外れであるものか否かを判定する（ステップ S 2 1）。ステップ S 2 1 において、当該保留情報が、当たり抽選の当否結果が外れであるものと判定された場合には、ステップ S 2 2 に進む。

【 2 6 2 5 】

ステップ S 2 2 では、第 1 ～ 第 4 既実行保留表示エリア D z 1 ～ D z 4 に表示されることになる各既実行保留表示アイコン Z は同色であるか否かが判定される。この判定は、図 2 4 0 に示した特 1 保留演出用記憶エリアを参照して行う。ステップ S 2 2 において、各既実行保留表示アイコン Z は同色であると判定された場合には、ステップ S 2 3 に進み、同色外し用処理を実行する。同色外し用処理は、第 1 ～ 第 4 既実行保留表示エリア D z 1 ～ D z 4 に表示されることになる 4 つの既実行保留表示アイコン Z のうちの 1 つの表示色を他の既実行保留表示アイコン Z とは相違する色に変化させる処理である。例えば、第 1 ～ 第 4 既実行保留表示エリア D z 1 ～ D z 4 に表示されることになる全ての既実行保留表示アイコン Z が緑色である場合に、4 つの既実行保留表示アイコン Z のうちの 1 つの表示色を緑色から赤色に変化させる。同色外し用処理を実行した結果、第 1 ～ 第 4 既実行保留表示エリア D z 1 ～ D z 4 に表示されることになる各既実行保留表示アイコン Z は同色でなくなる。ステップ S 2 3 の実行後、外れ時同色外し用処理を終了する。

【 2 6 2 6 】

一方、ステップ S 2 1 において、変動実行中保留表示エリア D y に表示されることになる変動実行中保留表示アイコン Y についての保留情報が、当たり抽選の当否結果が外れでないと判定された場合、外れ時同色外し用処理を終了する。また、ステップ S 2 2 において、第 1 ～ 第 4 既実行保留表示エリア D z 1 ～ D z 4 に表示されることになる各既実行保留表示アイコン Z は同色でないと判定された場合、外れ時同色外し用処理を終了する。

【 2 6 2 7 】

この外れ時同色外し用処理によれば、変動実行中保留表示エリア D y に表示されることになる変動実行中保留表示アイコン Y についての保留情報が、当たり抽選の当否結果が外れであるものである場合に、第 1 ～ 第 4 既実行保留表示エリア D z 1 ～ D z 4 に表示されることになる 4 つの既実行保留表示アイコン Z が同色となることを回避することができる。一方、先に説明した既実行保留予告用処理によれば、変動実行中保留表示エリア D y に表示されることになる変動実行中保留表示アイコン Y についての保留情報が、当たり抽選の当否結果が大当たり当選であるものである場合に、第 1 ～ 第 4 既実行保留表示エリア D z 1 ～ D z 4 に表示されることになる 4 つの既実行保留表示アイコン Z は同色となり得る。したがって、本実施形態のパチンコ機 1 0 では、第 1 ～ 第 4 既実行保留表示エリア D z 1 ～ D z 4 に表示されている 4 つの既実行保留表示アイコン Z が同色となった場合には、変動実行中保留表示エリア D y に表示されている変動実行中保留表示アイコン Y についての保留情報に基づく変動に係る当たり抽選の当否結果が大当たり当選確定であることを保証することができる。

【 2 6 2 8 】

《 5 - 4 - 5 》既実行保留表示エリア初期化処理

本実施形態のパチンコ機 1 0 が備える音声発光制御装置 9 0 は、操作ハンドル 2 5 a に設けられたタッチセンサー 2 5 a がオフ状態である状態で、主制御装置 6 0 から保留コマンドを受信してからの経過時間が所定期間を経過した後に、既実行保留表示エリア D z に表示されている既実行保留表示アイコン Z を消去する既実行保留表示エリア初期化処理を実行する。遊技者が交替する場合には、前の遊技者が遊技を終えた後、後の遊技者が遊技を開始するまでに、遊技がされない期間がある程度存在する。上記所定期間は、この遊技がされない期間を考慮して決められたもので、例えば 5 分とした。この構成によれば、遊

10

20

30

40

50

技者が交替する場合に、前の遊技者による遊技によって貯えられた既実行保留表示アイコンZが残ること抑制することができる。このために、本実施形態のパチンコ機10では、遊技者が交替した場合に、既実行保留表示エリアDz内に表示される既実行保留表示アイコンZが無い状態で遊技を開始することができ、既実行保留表示エリアDz内に既実行保留表示アイコンZが残って煩わしい気持ちになることもない。なお、既実行保留表示エリア初期化处理として、本実施形態のパチンコ機10が待機状態となって、待機画面（例えば、デモ画面）が表示開始されるタイミングに合わせて、既実行保留表示エリアDzに表示されている既実行保留表示アイコンZを消去する構成としてもよい。

#### 【2629】

以上説明したように、本実施形態のパチンコ機10では、遊技回動作の実行後の遊技回  
10  
に対応する既実行保留表示エリアDzの所定数の既実行保留表示アイコンZを利用して、遊技者に対して大当たり当選の確定を示唆するといった従来にない新しい演出を実現することができる。

#### 【2630】

ここで、前述した保留変化予告演出の機能を備えるが、前述した既実行保留予告演出の機能を備えないパチンコ機を参考例として考えてみる。この参考例のパチンコ機では、未実行保留表示エリアDhに表示される未実行保留表示アイコンHを用いて保留変化予告を行うが、未実行保留表示アイコンHは変動実行中保留表示エリアDyにシフトし、変動が  
20  
実行され、当該変動に係る当たり抽選の当否結果が外れとなった後には、当該変動実行中保留表示アイコンYは意味を失い、何も無かったことになってしまう。例えば、未実行保留表示アイコンHや変動実行中保留表示アイコンYの表示色が保留変化予告によって大当たり当選の期待度が最も高い赤色になったとしても、当該保留表示アイコンH、Yに対応した保留情報に係る変動による当たり抽選の当否結果が外れとなったら、何も無かったことになってしまう。

#### 【2631】

これに対して、本実施形態のパチンコ機10では、変動表示が終了した既実行保留表示アイコンZにも意味を持たせることで、遊技の興趣向上を図っている。

#### 【2632】

本実施形態のパチンコ機10によれば、例えば、図243(c)に示したケース1の次回の変動表示中においては、第3既実行保留表示エリアDz3から変動実行中保留表示エ  
30  
リアDyまでの4つの保留表示アイコンZ、Yが同色に揃っており、このまま当該変動が終了して各保留表示アイコンZ、Y、Hが左側にシフトすれば、既実行保留表示エリアDz内の既実行保留表示アイコンZが全て同色に揃うといった状況となっている。この状況下においては、変動実行中保留表示アイコンYが既実行保留表示エリアDzにシフトする場合に、当該変動実行中保留表示アイコンYが、赤色の表示色で表示されている場合より、赤色より大当たり当選の期待度が低い緑色で表示されている場合（図243(c)の場合）の方が、遊技者にとっての有利性が高い。

#### 【2633】

遊技者にとっての有利性が高い理由は、図243(d)に示した次々回の変動表示中において、既実行保留表示エリアDz内の既実行保留表示アイコンZが全て同色に揃い、当  
40  
たり抽選の当否結果が大当たり当選確定となるためである。このために、未実行保留表示アイコンHや変動実行中保留表示アイコンYに対応する保留情報が大当たり当選する期待度が赤色より低い緑色であっても、既実行保留表示エリアDz内の既実行保留表示アイコンZが全て同色に揃う可能性が高まる条件下においては、未実行保留表示アイコンHや変動実行中保留表示アイコンYが赤色に変化することなく緑色のままで、既実行保留表示エリアDzに移行して欲しいとの期待感を、遊技者に対して付与することができる。また、未実行保留表示アイコンHや変動実行中保留表示アイコンYの緑色の表示色に、当該緑色の表示色に対して設定された保留情報が大当たり当選する期待度の段階とは相違する、大当たり当選確定といった特別の意味を持たせることができる。したがって、本実施形態のパチンコ機10によれば、遊技の興趣向上を図ることができる。

## 【2634】

本実施形態のパチンコ機10によれば、既実行保留表示エリアDz内の既実行保留表示アイコンZが全て同色に揃った場合に、当たり抽選の当否結果が大当たり当選確定となることとした。このために、いっそう大きな期待感を遊技者に付与することができる。したがって、本実施形態のパチンコ機10によれば、遊技の興趣向上をいっそう図ることができる。

## 【2635】

本実施形態のパチンコ機10によれば、例えばケース4にて示したように、既実行保留表示エリアDzにおいて表示されている既実行保留表示アイコンZの表示色が変化する場合がある。したがって、遊技者に対して、例えば、このままでは既実行保留表示エリアDzに表示されている全ての既実行保留表示アイコンZの表示色が同一の表示色に揃うことがないような状況であっても、もしかしたら既実行保留表示エリアDzに表示されている既実行保留表示アイコンZの表示色が変化し、変動実行中保留表示エリアDyに表示されている変動実行中保留表示アイコンYが既実行保留表示エリアDzに移行することによって、既実行保留表示エリアDzに表示される全ての既実行保留表示アイコンZが同一の表示色に揃うことが起きるのではないかといった期待感を抱かせることができる。そして、実際に既実行保留表示エリアDzに表示されている既実行保留表示アイコンZの表示色が変化し、変動実行中保留表示アイコンYが既実行保留表示エリアDzに移行することによって、既実行保留表示エリアDzに表示される全ての既実行保留表示アイコンZが同一の表示色に揃った場合には、遊技者に対して、大きな喜びを与えることができる。

## 【2636】

より具体的には、本実施形態のパチンコ機10によれば、アシスト設定処理によって、判定対象保留表示アイコン列RW内の1個の保留表示アイコン(異色保留表示アイコン)H、Y、Zの表示色を変換することによって、判定対象保留表示アイコン列RW内の保留表示アイコンH、Y、Zの表示色が全て同色となるように構成していた。このために、保留表示アイコンH、Y、Zをシフトするだけでは、既実行保留表示エリアDz内の既実行保留表示アイコンZが全て同色に揃うことが実現できないような場合にも、異色保留表示アイコンの表示色を変換することによって、既実行保留表示エリアDz内の既実行保留表示アイコンZが全て同色に揃うようにすることができる。一般に、保留表示アイコンH、Y、Zをシフトするだけで、既実行保留表示エリアDz内の既実行保留表示アイコンZが全て同色に揃うようにするには、長期間の遊技を要するが、アシスト設定処理によって、ある程度の短い期間の遊技でも、既実行保留表示エリアDz内の既実行保留表示アイコンZが全て同色に揃う状態を作り上げることが可能となる。この結果、本実施形態のパチンコ機10によれば、既実行保留予告演出を、実用に適した頻度で行うことができる。

## 【2637】

例えば、第1未実行保留表示エリアDh1の未実行保留表示アイコンHの表示色を変化させることによって、その後に既実行保留表示エリアDz内の既実行保留表示アイコンZが全て同色に揃うことになる場合があるので、既実行保留表示エリアDz内の既実行保留表示アイコンZが全て同色に揃って欲しいと期待していた遊技者に対して大きな喜びを付与することができる。

## 【2638】

本実施形態のパチンコ機10によれば、未実行保留表示アイコンHは円形であり、既実行保留表示アイコンZは六角形であり、両者の形状は異なったものとなっている。このために、未実行保留表示アイコンHと既実行保留表示アイコンZとの判別が容易であり、未実行保留表示アイコンHが未実行保留表示エリアDhから変動実行中保留表示エリアDyを経て既実行保留表示エリアDzにシフトしたことの判別が容易となる。したがって、視認性が向上する。

## 【2639】

本実施形態のパチンコ機10によれば、既実行保留予告演出は、遊技球が第2始動口34に入球することが実質的に不可能な遊技状態(いわゆる通常状態)において実行され、

10

20

30

40

50

遊技球が第2始動口34に入球することが容易な遊技状態（高頻度サポートモード中）においては実行されない構成となっている。高頻度サポートモード中においては、電役開放当選となった際に電動役物34aの1回の開放時間が長く設定されており、もともと遊技者にとっての有利性が高い状態であり、既実行保留予告演出を実行する必要性が低い。その上、高頻度サポートモード中においては、変動時間が短いために、未実行保留表示エリアDhおよび変動実行中保留表示エリアDyにおいて既実行保留予告演出を実行することが難しい。このために、本実施形態では、高頻度サポートモード中においては、既実行保留予告演出を実行しないことによって、制御の簡略化を図ることができるとともに、通常状態では、既実行保留予告演出を実行することによって、遊技の興趣向上を図ることができる。

10

#### 【2640】

本実施形態のパチンコ機10によれば、保留変化予告演出による保留表示アイコンH, Y, Zの表示態様を変化させる一態様として、保留表示アイコンH, Y, Zの表示色を変化させる構成としたので、既実行保留表示エリアDz内の保留表示アイコンZが全て同色となったか否かが一目瞭然である。したがって、本実施形態のパチンコ機10によれば、遊技の興趣向上をいっそう図ることができる。

#### 【2641】

本実施形態のパチンコ機10によれば、変動実行中保留表示エリアDyに表示されることになる変動実行中保留表示アイコンYについての保留情報が、当たり抽選の当否結果が外れである情報である場合に、外れ時同色外し用処理によって、例えば未実行保留表示アイコンHの表示色を変化させることによって、第1～第4既実行保留表示エリアDz1～Dz4に表示されることになる4つの既実行保留表示アイコンZが同色となることを回避している。このために、遊技者は、既実行保留表示エリアDz内の既実行保留表示アイコンZの表示色が全て同色になりそうで、当たり抽選の当否結果が大当たり当選確定となるだろうと期待していたところを、既実行保留表示アイコンZの表示色が同色にはならず、その結果、大当たり当選確定とならずに、期待外れとなり落胆してしまうことになる。このように、既実行保留予告演出によって、当たり抽選の当否結果が大当たり当選確定となる期待感を付与することのできる一方で、落胆感を付与することができる。したがって、本実施形態のパチンコ機10によれば、期待感と落胆感といった相反する感情の起伏を遊技者に付与することができ、遊技の興趣向上をいっそう図ることができる。

20

30

#### 【2642】

例えば、このまま各保留表示アイコンがシフトしていけば既実行保留表示エリアDz内の既実行保留表示アイコンZが全て同色に揃うことになりそうな状況において、第1未実行保留表示エリアDh1の未実行保留表示アイコンHの表示色を変化させることによって、既実行保留表示エリアDz内の既実行保留表示アイコンZが全て同色に揃うことがなくなる場合がある。したがって、既実行保留表示エリアDz内の既実行保留表示アイコンZが全て同色に揃って欲しいと期待していた遊技者に対して大きな落胆感を与えることができる。

#### 【2643】

本実施形態のパチンコ機10によれば、既実行保留予告用処理が備えるアシスト設定処理によって、第1～第4未実行保留表示エリアDh1～Dh1に表示されている複数の未実行保留表示アイコンHのうちの、変動実行中保留表示エリアDyに最も近い側の第1未実行保留表示エリアDh1において、未実行保留表示アイコンHの表示色を、同色保留表示アイコンの表示色と同一の色（以下、同色の色と呼ぶ）に変化させる場合がある。この場合には、当該未実行保留表示アイコンHが未実行保留表示エリアDhから変動実行中保留表示エリアDyに移行する直前で、当該未実行保留表示アイコンHの表示態様が同色の色に切り替わることになるので、遊技者に対して大きな驚き感を付与することができる。

40

#### 【2644】

《5-5》主制御装置において実行される各種処理：

次に、本実施形態のパチンコ機10において上述した処理を実行するための具体的な制

50

御の一例を説明する。先に主制御装置 6 0 において実行される処理について説明し、その後、音声発光制御装置 9 0 及び表示制御装置 1 0 0 において実行される処理について説明する。

#### 【 2 6 4 5 】

各遊技回の遊技を進行させるために、主制御装置 6 0 の M P U 6 2 は、タイマ割込み処理および通常処理を実行する。これらの処理について次に説明する。M P U 6 2 は、タイマ割込み処理及び通常処理の他に、停電信号の入力により起動される N M I 割込み処理を実行するが、これらの処理については説明を省略する。

#### 【 2 6 4 6 】

##### < タイマ割込み処理 >

図 2 5 0 は、タイマ割込み処理を示すフローチャートである。上述のように、タイマ割込み処理は、主制御装置 6 0 の M P U 6 2 によって定期的（例えば 2 m s e c 周期）に起動される。

#### 【 2 6 4 7 】

ステップ S w 0 1 0 1 では、各種検知センサ 6 7 a ~ 6 7 e の読み込み処理を実行する。すなわち、主制御装置 6 0 に接続されている各種検知センサ 6 7 a ~ 6 7 e の状態を読み込み、当該センサの状態を判定して検出情報（入球検知情報）を保存する。その後、ステップ S w 0 1 0 2 に進む。

#### 【 2 6 4 8 】

ステップ S w 0 1 0 2 では、乱数初期値カウンタ C I N I の更新を実行する。具体的には、乱数初期値カウンタ C I N I に 1 を加算すると共に、カウンタ値が最大値に達した場合には 0 にクリアする。そして、乱数初期値カウンタ C I N I の更新値を、R A M 6 4 の該当するバッファ領域に格納する。その後、ステップ S w 0 1 0 3 に進む。

#### 【 2 6 4 9 】

ステップ S w 0 1 0 3 では、当たり乱数カウンタ C 1、大当たり種別カウンタ C 2、リーチ乱数カウンタ C 3、電動役物開放カウンタ C 4、および変動種別カウンタ C S の値の更新を実行する。具体的には、当たり乱数カウンタ C 1、大当たり種別カウンタ C 2、リーチ乱数カウンタ C 3、電動役物開放カウンタ C 4、および変動種別カウンタ C S にそれぞれ 1 を加算すると共に、それらの各カウンタ値が最大値に達した場合には、それぞれ 0 にクリアする。そして、各カウンタ C 1 ~ C 4 の更新値を、R A M 6 4 の該当するバッファ領域に格納する。その後、ステップ S w 0 1 0 4 に進む。なお、変動種別カウンタ C S は、後述する通常処理（図 2 5 4）において、その値を更新する。

#### 【 2 6 5 0 】

ステップ S w 0 1 0 4 では、第 1 始動口 3 3 及び第 2 始動口 3 4 への入球に伴う始動口用の入球処理を実行する。ステップ S w 0 1 0 4 の始動口用の入球処理の詳細については後述する。ステップ S w 0 1 0 4 を実行した後、ステップ S w 0 1 0 5 に進む。

#### 【 2 6 5 1 】

ステップ S w 0 1 0 5 では、スルーゲート 3 5 への入球に伴うスルー用の入球処理を実行する。ステップ S w 0 1 0 5 のスルー用の入球処理の詳細については後述する。ステップ S w 0 1 0 5 を実行した後、M P U 6 2 はタイマ割込み処理を終了する。

#### 【 2 6 5 2 】

##### < 始動口用の入球処理 >

次に、始動口用の入球処理について説明する。始動口用の入球処理は、タイマ割込み処理のサブルーチン（図 2 5 0 : S w 0 1 0 4）として主制御装置 6 0 の M P U 6 2 によって実行される。

#### 【 2 6 5 3 】

図 2 5 1 は、始動口用の入球処理を示すフローチャートである。ステップ S w 0 2 0 1 では、遊技球が第 1 始動口 3 3 に入球（始動入球）したか否かを、第 1 始動口 3 3 に対応した検知センサの検知状態により判定する。ステップ S w 0 2 0 1 において、遊技球が第 1 始動口 3 3 に入球したと判定した場合には（S w 0 2 0 1 : Y E S）、ステップ S w 0

10

20

30

40

50

202に進み、払出制御装置70に遊技球を3個払い出させるための賞球コマンドをセットする。その後、ステップSw0203に進む。

【2654】

ステップSw0203では、第1始動口33に遊技球が入球したことを遊技ホール側の管理制御装置に対して信号出力するために外部信号設定処理を行う。その後、ステップSw0204に進む。

【2655】

ステップSw0204では、第1保留エリアRaの保留個数記憶エリアに格納された値である始動保留個数RaN（以下、第1始動保留個数RaNともいう）を読み出し、当該第1始動保留個数RaNを後述する処理の対象として設定する。第1始動保留個数RaNは、第1始動口33への入球に基づく保留個数を示す。その後、ステップSw0209に進む。

10

【2656】

ステップSw0201において、遊技球が第1始動口33に入球していないと判定した場合には（Sw0201：NO）、ステップSw0205に進み、遊技球が第2始動口34に入球したか否かを第2始動口34に対応した検知センサの検知状態により判定する。

【2657】

ステップSw0205において、遊技球が第2始動口34に入球したと判定した場合には（Sw0205：YES）、ステップSw0206に進み、払出制御装置70に遊技球を3個払い出させるための賞球コマンドをセットする。その後、ステップSw0207に進む。一方、ステップSw0205において、遊技球が第2始動口34に入球していないと判定した場合には（Sw0205：NO）、本始動口用の入球処理を終了する。

20

【2658】

ステップSw0207では、第2始動口34に遊技球が入球したことを遊技ホール側の管理制御装置に対して信号出力するために、外部信号設定処理を行う。その後、ステップSw0208に進む。

【2659】

ステップSw0208では、第2保留エリアRbの保留個数記憶エリアに格納された値である始動保留個数RbN（以下、第2始動保留個数RbNともいう）を読み出し、当該第2始動保留個数RbNを後述する処理の対象として設定する。第2始動保留個数RbNは、第2始動口34への入球に基づく保留個数を示す。その後、ステップSw0209に進む。

30

【2660】

ステップSw0209では、上述したステップSw0204又はステップSw0208において設定された始動保留個数N（RaN又はRbN）が上限値（本実施形態では4）未満であるか否かを判定する。ステップSw0209において、始動保留個数Nが上限値未満でない場合には（Sw0209：NO）、本始動口用の入球処理を終了する。

【2661】

一方、ステップSw0209において、始動保留個数Nが上限値未満である場合には（Sw0209：YES）、ステップSw0210に進み、対応する保留エリアの始動保留個数Nに1を加算した後、ステップSw0211に進み、合計保留個数記憶エリアに格納された値（以下、合計保留個数CRNと言う）に1を加算する。合計保留個数CRNは、第1始動保留個数RaNと第2始動保留個数RbNとの合計値を示す。その後、ステップSw0212に進む。

40

【2662】

ステップSw0212では、ステップSw0103（図250）において更新した当たり乱数カウンタC1、大当たり種別カウンタC2、リーチ乱数カウンタC3、および変動種別カウンタCsの各値を、対応する保留エリアの空き記憶エリアのうち最初の記憶エリア、すなわち、ステップSw0210において1を加算した保留個数と対応する記憶エリアに格納する。具体的には、第1始動保留個数RaNが処理の対象として設定されている

50

場合には、ステップ S w 0 1 0 3 にて更新した当たり乱数カウンタ C 1、大当たり種別カウンタ C 2、およびリーチ乱数カウンタ C 3 の各値を、第 1 保留エリア R a の空き記憶エリアのうち最初の記憶エリア、すなわちステップ S w 0 2 1 0 において 1 を加算した第 1 始動保留個数 R a N と対応する記憶エリアに格納する。また、第 2 始動保留個数 R b N が処理の対象として設定されている場合には、ステップ S w 0 1 0 3 にて更新した当たり乱数カウンタ C 1、大当たり種別カウンタ C 2、およびリーチ乱数カウンタ C 3 の各値を、第 2 保留エリア R b の空き記憶エリアのうち最初の記憶エリア、すなわちステップ S w 0 2 1 0 において 1 を加算した第 2 始動保留個数 R b N と対応する記憶エリアに格納する。ステップ S w 0 2 1 2 を実行した後、ステップ S w 0 2 1 3 に進む。

【 2 6 6 3 】

10

ステップ S w 0 2 1 3 では、先判定処理を実行する。先判定処理は、当たり乱数カウンタ C 1、大当たり種別カウンタ C 2、およびリーチ乱数カウンタ C 3 の各値の情報（保留情報）に基づいて、当たり抽選の当否判定結果（抽選結果）、大当たりの種別、リーチの発生の有無などの判定を、当該保留情報が主制御装置 6 0 による当たり抽選の対象となるよりも前に実行する処理である。先判定処理の詳細については後述する。ステップ S w 0 2 1 3 を実行した後、ステップ S w 0 2 1 4 に進む。

【 2 6 6 4 】

ステップ S w 0 2 1 4 では、保留コマンドを設定する処理を実行する。具体的には、当たり乱数カウンタ C 1、大当たり種別カウンタ C 2、リーチ乱数カウンタ C 3 の各値の情報（保留情報）に基づいて実行された先判定処理の判定結果を保留コマンドとして設定する。

20

【 2 6 6 5 】

保留コマンドは、第 1 始動口 3 3 又は第 2 始動口 3 4 への入球が発生したこと及び当該入球に基づいて取得された保留情報に基づく先判定処理による判定結果（先判定情報）を、当該保留情報が主制御装置 6 0 による当たり抽選の対象となるよりも前に、サブ側の制御装置に確認させるためのコマンドである。保留コマンドは、後述する通常処理のコマンド出力処理（図 2 5 4：ステップ S w 0 5 0 3）において音声発光制御装置 9 0 に送信される。

【 2 6 6 6 】

また、音声発光制御装置 9 0 は、第 1 始動口 3 3 への入球に基づいて送信された保留コマンドを受信した場合には、図柄表示装置 4 1 の第 1 始動口保留用領域 D s 1 における表示を保留個数の増加に対応させて変更させるためのコマンドを表示制御装置 1 0 0 に送信する。当該コマンドを受信した表示制御装置 1 0 0 は、図柄表示装置 4 1 の第 1 始動口保留用領域 D s 1 における表示を保留個数の増加に対応させて変更する。一方、第 2 始動口 3 4 への入球に基づいて送信された保留コマンドを受信した場合には、音声発光制御装置 9 0 は、図柄表示装置 4 1 の第 2 始動口保留用領域 D s 2 における表示を保留個数の増加に対応させて変更させるためのコマンドを表示制御装置 1 0 0 に送信する。当該コマンドを受信した表示制御装置 1 0 0 は、図柄表示装置 4 1 の第 2 始動口保留用領域 D s 2 における表示を保留個数の増加に対応させて変更する。

30

【 2 6 6 7 】

40

主制御装置 6 0 の M P U 6 2 は、ステップ S w 0 2 1 4 を実行した後、本始動口用の入球処理を終了する。

【 2 6 6 8 】

< 先判定処理 >

次に、先判定処理について説明する。先判定処理は、始動口用の入球処理のサブルーチン（図 2 5 1：S w 0 2 1 3）として主制御装置 6 0 の M P U 6 2 によって実行される。

【 2 6 6 9 】

図 2 5 2 は、先判定処理を示すフローチャートである。上述のように先判定処理は、保留情報に基づいて、当たり抽選の当否判定、大当たりの種別の判定、リーチの発生の有無の判定などの判定を、当該保留情報が主制御装置 6 0 による当たり抽選の対象となるより

50



も前に実行する処理である。

【2670】

ステップSw0301では、始動口用の入球処理（図251）における始動口への入球によって記憶エリアに格納された当たり乱数カウンタC1の値を把握する。その後、ステップSw0302に進み、今回の入球による当たり抽選が遊技回として実行される時点での抽選モードを判定する。具体的には、今回の入球よりも前の入球によって実行された先判定処理の判定結果を該当する記憶エリアから読み出し、今回の入球による当たり抽選よりも前に発生する確変大当たりの有無や、転落抽選への当選の有無を把握することによって、今回の入球による当たり抽選が遊技回として実行される時点での抽選モードを判定する。

10

【2671】

ステップSw0302において、今回の入球による当たり抽選が遊技回として実行される時点で、抽選モードが低確率モードであると判定した場合には、（Sw0302：YES）、ステップSw0303に進み、当否テーブル記憶エリア63aに記憶されている低確率モード用の当否テーブル（図231（a））を参照する。その後、ステップSw0305に進み、低確率モード用の当否テーブルを参照した結果、今回把握した当たり乱数カウンタC1の値の情報が、大当たりに対応しているか否かを判定する。

【2672】

一方、ステップSw0302において、今回の入球による当たり抽選が遊技回として実行される時点で、抽選モードが低確率モードでないと判定した場合には（Sw0302：NO）、ステップSw0304に進み、当否テーブル記憶エリア63aに記憶されている高確率モード用の当否テーブル（図231（b））を参照する。その後、ステップSw0305に進み、高確率モード用の当否テーブルを参照した結果、今回把握した当たり乱数カウンタC1の値が、大当たりに対応しているか否かを判定する。

20

【2673】

ステップSw0305では、今回把握した当たり乱数カウンタC1の値が大当たりに対応していると判定した場合には（Sw0305：YES）、ステップSw0306に進み、今回の始動口への入球によって記憶エリアに格納された大当たり種別カウンタC2の値を把握する。その後、ステップSw0307に進み、振分テーブル記憶エリア63bに記憶されている振分テーブルを参照する。具体的には、今回の振り分け対象となった大当たり種別カウンタC2が第1始動口33への入球に基づいて取得されたものである場合には、第1始動口用振分テーブルを参照し、第2始動口34への入球に基づいて取得されたものである場合には、第2始動口用振分テーブルを参照する。ステップSw0307を実行した後、ステップSw0308に進む。

30

【2674】

ステップSw0308では、振分テーブルを参照した結果、今回把握した大当たり種別カウンタC2の値が、確変大当たりに対応しているか否かを判定する。ステップSw0308において、確変大当たりに対応していると判定した場合には（Sw0308：YES）、ステップSw0309に進み、先判定処理結果記憶エリア64hに確変大当たり情報を記憶する。その後、先判定処理を終了する。一方、ステップSw0308において、確変大当たりに対応していないと判定した場合には（Sw0308：NO）、ステップSw0310に進み、先判定処理結果記憶エリア64hに通常大当たり情報を記憶する。その後、ステップSw0315に進む。

40

【2675】

ステップSw0305において、今回把握した当たり乱数カウンタC1の値が、大当たりに対応していないと判定した場合には（Sw0305：NO）、ステップSw0311に進み、今回の始動口への入球によって記憶エリアに格納されたリーチ乱数カウンタC3の値を把握する。その後、ステップSw0312に進み、リーチ判定用テーブル記憶エリア63cに記憶されているリーチ判定用テーブルを参照する。その後、ステップSw0313に進み、リーチ判定用テーブルを参照した結果、今回把握したリーチ乱数カウンタC

50

3 の値が、リーチ発生に対応しているか否かを判定する。

【2676】

ステップSw0313において、リーチ発生に対応していると判定した場合には(Sw0313:YES)、ステップSw0314に進み、先判定処理結果記憶エリア64hにリーチ発生情報を記憶させる。その後、ステップSw0315に進む。一方、ステップSw0313において、リーチ発生に対応していないと判定した場合には(Sw0313:NO)、ステップSw0315に進む。

【2677】

ステップSw0315では、始動口用の入球処理(図251)における始動口への入球によって記憶エリアに格納された変動種別カウンタCSの値を把握する。その後、ステップSw0316に進み、ROM63の変動時間テーブル記憶エリア63dに記憶されている大当たり用変動時間テーブルを参照して、変動種別カウンタCSの値に対応した変動時間情報を取得する。ステップSw0316を実行した後、ステップSw0317に進む。

【2678】

ステップSw0317では、ステップSw0316によって取得した変動時間情報から変動パターンを特定し、特定した変動パターンの種別を先判定処理結果記憶エリア64hに記憶する。ステップSw0317を実行した後、本先判定処理を終了する。

【2679】

<スルー用の入球処理>

次に、スルー用の入球処理について説明する。スルー用の入球処理は、タイマ割込み処理のサブルーチン(図250:Sw0105)として主制御装置60のMPU62によって実行される。

【2680】

図253は、スルー用の入球処理を示すフローチャートである。ステップSw0401では、遊技球がスルーゲート35に入球したか否かを判定する。ステップSw0401において、遊技球がスルーゲート35に入球したと判定した場合には(Sw0401:YES)、ステップSw0402に進み、役物保留個数SNが上限値(本実施形態では4)未満であるか否かを判定する。なお、役物保留個数SNは、電動役物開放抽選を行うために保留されているスルーゲート35への入球数を示す値である。本実施形態では、役物保留個数SNの最大値は4である。一方、ステップSw0401において、スルーゲート35に遊技球が入球しなかったと判定した場合には(Sw0401:NO)、本スルー用の入球処理を終了する。

【2681】

ステップSw0402において、役物保留個数SNの上限値未満(4未満)であると判定した場合には(Sw0402:YES)、ステップSw0403に進み、役物保留個数SNに1を加算する。その後、ステップSw0404に進む。

【2682】

ステップSw0404では、ステップSw0103(図250)において更新した電動役物開放カウンタC4の値をRAM64の電役保留エリア64dの空き記憶エリアのうち最初の記憶エリアに格納する。その後、スルー用の入球処理を終了する。

【2683】

一方、ステップSw0402において、役物保留個数SNの値が上限値未満でないと判定した場合(Sw0402:NO)、すなわち、役物保留個数SNの値が上限値以上であると判定した場合には、電動役物開放カウンタC4の値を格納することなく、スルー用の入球処理を終了する。

【2684】

<通常処理>

次に、通常処理について説明する。通常処理は、電源スイッチ88がオフ状態からオン状態に切り替えられたこと(以下、「電源投入」とも呼ぶ)に伴い主制御装置60のMPU62によって開始される処理である。通常処理においては、遊技の主要な処理が実行さ

10

20

30

40

50

れる。

【2685】

図254は、通常処理を示すフローチャートである。ステップSw0501では、立ち上げ処理を実行する。具体的には、電源投入に伴う各制御装置の初期設定や、RAM64に記憶保持されたデータの有効性の判定などが実行される。その後、ステップSw0502に進む。

【2686】

ステップSw0502では、立ち上げコマンドを設定する。立ち上げコマンドは、電源投入に伴ってサブ側の各制御装置に対してデモ動画を開始させるためのコマンドである。その後、ステップSw0503に進む。

10

【2687】

ステップSw0503では、ステップSw0502において設定された立ち上げコマンドや、タイマ割り込み処理又は前回に実行した通常処理で設定されたコマンド等の出力データを、サブ側の各制御装置に送信する。具体的には、賞球コマンドの有無を判定し、賞球コマンドが設定されていればそれを払出制御装置70に対して送信する。また、立ち上げコマンド、変動用コマンド、種別コマンド、保留コマンド等の演出に関するコマンドが設定されている場合には、それらを音声発光制御装置90に対して送信する。ステップSw0503を実行した後、ステップSw0504に進む。

【2688】

ステップSw0504では、変動種別カウンタCSの更新を実行する。具体的には、変動種別カウンタCSに1を加算すると共に、カウンタ値が最大値に達した際にはカウンタ値を0にクリアする。そして、変動種別カウンタCSの更新値を、RAM64の該当するバッファ領域に格納する。その後、ステップSw0505に進む。

20

【2689】

ステップSw0505では、払出制御装置70から受信した賞球計数信号や払出異常信号を読み込み、ステップSw0506に進む。ステップSw0506では、各遊技回における遊技を制御するための遊技回制御処理を実行する。遊技回制御処理では、当たり抽選、図柄表示装置41による図柄の変動表示の設定、第1図柄表示部37a、第2図柄表示部37bの表示制御などを行う。遊技回制御処理の詳細は後述する。ステップSw0506を実行した後、ステップSw0507に進む。

30

【2690】

ステップSw0507では、遊技状態を移行させるための遊技状態移行処理を実行する。遊技状態移行処理を実行することにより、遊技状態が開閉実行モード、高確率モード、高頻度サポートモードなどに移行する。遊技状態移行処理の詳細は後述する。その後、ステップSw0508に進む。

【2691】

ステップSw0508では、第2始動口34に設けられた電動役物34aを駆動制御するための電役サポート用処理を実行する。電役サポート用処理では、電動役物34aを開放状態とするか否かの判定を行う。電役サポート用処理の詳細は後述する。その後、ステップSw0509に進む。

40

【2692】

ステップSw0509では、今回の通常処理の開始（厳密には、ステップSw0503のコマンド出力処理の開始）から所定時間（本実施形態では4msec）が経過したか否かを判定する。すなわち、次の通常処理の実行タイミングに至ったか否かを判定する。ステップSw0509において、今回の通常処理の開始から所定時間（4msec）が経過していないと判定した場合には（Sw0509:NO）、ステップSw0510及びステップSw0511において、次の通常処理の実行タイミングに至るまでの残余時間内で、乱数初期値カウンタCINI及び変動種別カウンタCSの更新を繰り返し実行する。具体的には、ステップSw0510において、乱数初期値カウンタCINIに1を加算するとともに、そのカウンタ値が最大値に達した際には0にクリアする。そして、乱数初期値カ

50

ウンタCINIの更新値を、RAM64の該当するバッファ領域に格納する。また、ステップSw0511において、変動種別カウンタCSに1を加算するとともに、そのカウンタ値が最大値に達した際には0にクリアする。そして、変動種別カウンタCSの更新値を、RAM64の該当するバッファ領域に格納する。一方、ステップSw0509において、今回の通常処理の開始から所定時間(4msec)が経過していると判定した場合には(Sw0509:YES)、ステップSw0503に戻り、ステップSw0503からステップSw0508までの各処理を実行する。

【2693】

なお、ステップSw0503からステップSw0508の各処理の実行時間は遊技の状態に応じて変化するため、次の通常処理の実行タイミングに至るまでの残余時間は一定でなく変動する。したがって、かかる残余時間を使用して乱数初期値カウンタCINI及び変動種別カウンタCSの更新を繰り返し実行することにより、これらのカウンタの値をランダムに更新することができる。

10

【2694】

<遊技回制御処理>

次に、遊技回制御処理について説明する。遊技回制御処理は、通常処理のサブルーチン(図254:Sw0506)として主制御装置60のMPU62によって実行される。

【2695】

図255は、遊技回制御処理を示すフローチャートである。ステップSw0601では、開閉実行モード中か否かを判定する。具体的には、RAM64の各種フラグ記憶エリア64gの開閉実行モードフラグがONであるか否かを判定する。開閉実行モードフラグは、後述する遊技状態移行処理において遊技状態を開閉実行モードに移行させる場合にONにされ、同じく遊技状態移行処理において開閉実行モードを終了させる場合にOFFにされる。

20

【2696】

ステップSw0601において、開閉実行モード中であると判定した場合には(Sw0601:YES)、ステップSw0602以降の処理のいずれも実行することなく、本遊技回制御処理を終了する。すなわち、開閉実行モード中である場合には、第1始動口33又は第2始動口34への入球が発生しているか否かに関係なく、遊技回が開始されることはない。一方、ステップSw0601において、開閉実行モード中でないと判定した場合には(Sw0601:NO)、ステップSw0602に進む。

30

【2697】

ステップSw0602では、特図ユニット37が変動表示中であるか否かを判定する。具体的には、特図ユニット37に備えられる第1図柄表示部37aおよび第2図柄表示部37bのいずれか一方が変動表示中であるか否かを判定する。この判定は、RAM64の各種フラグ記憶エリア64gにおける特図変動表示中フラグ記憶エリアの特図変動表示中フラグがONであるか否かを判定することにより行われる。特図変動表示中フラグは、第1図柄表示部37aおよび第2図柄表示部37bのいずれか一方について変動表示を開始させる場合にONにされ、その変動表示が終了する場合にOFFにされる。

【2698】

40

ステップSw0602において、特図ユニット37が変動表示中でないと判定した場合には(Sw0602:NO)、ステップSw0603に進む。

【2699】

ステップSw0603では、特図ユニット37における変動表示及び図柄表示装置41における変動表示を開始させるための変動開始処理を実行する。なお、変動開始処理の詳細は後述する。ステップSw0603を実行した後、本遊技回制御処理を終了する。

【2700】

一方、ステップSw0602において、特図ユニット37が変動表示中であると判定した場合には(Sw0602:YES)、ステップSw0604に進む。

【2701】

50

ステップ S w 0 6 0 4 では、特図ユニット 3 7 における変動表示及び図柄表示装置 4 1 における変動表示を終了させるための変動終了処理を実行する。なお、変動終了処理の詳細は後述する。ステップ S w 0 6 0 4 を実行した後、本遊技回制御処理を終了する。

【 2 7 0 2 】

< 変動開始処理 >

次に、変動開始処理について説明する。変動開始処理は、遊技回制御処理のサブルーチン（図 2 5 5 : S w 0 6 0 3 ）として主制御装置 6 0 の M P U 6 2 によって実行される。

【 2 7 0 3 】

図 2 5 6 は、変動開始処理を示すフローチャートである。ステップ S w 0 7 0 1 では、合計保留個数 C R N が「 0 」を上回るか否かを判定する。合計保留個数 C R N が「 0 」以下である場合とは、第 1 始動口 3 3 及び第 2 始動口 3 4 のいずれについても始動保留個数が「 0 」であることを意味する。したがって、ステップ S w 0 7 0 1 において、合計保留個数 C R N が「 0 」以下であると判定した場合には（ S w 0 7 0 1 : N O ）、本変動開始処理を終了する。一方、ステップ S w 0 7 0 1 において、合計保留個数 C R N が「 0 」を上回ると判定した場合には（ S w 0 7 0 1 : Y E S ）、ステップ S w 0 7 0 2 に進む。

【 2 7 0 4 】

ステップ S w 0 7 0 2 では、第 1 保留エリア R a 又は第 2 保留エリア R b に記憶されている保留情報を変動開始後の状態に設定するための保留情報シフト処理を実行し、ステップ S w 0 7 0 3 に進む。保留情報シフト処理の詳細は後述する。

【 2 7 0 5 】

ステップ S w 0 7 0 3 では、当たり抽選において大当たりに当選したときの処理を含む当たり判定処理を行う。当たり判定処理の詳細については後述する。ステップ S w 0 7 0 3 を実行した後、ステップ S w 0 7 0 4 に進む。

【 2 7 0 6 】

ステップ S w 0 7 0 4 では、変動時間設定処理を実行する。変動時間設定処理とは、大当たりの有無やリーチの発生の有無等に基づいて、第 1 図柄表示部 3 7 a 又は第 2 図柄表示部 3 7 b における今回の遊技回に要する時間である変動時間を設定するための処理である。変動時間設定処理の詳細については後述する。ステップ S w 0 7 0 4 を実行した後、ステップ S w 0 7 0 5 に進む。

【 2 7 0 7 】

ステップ S w 0 7 0 5 では、変動用コマンドを設定する。変動用コマンドには、今回の遊技回が第 1 始動口 3 3 への入球に基づいて取得された保留情報に係るものであるか、第 2 始動口 3 4 への入球に基づいて取得された保留情報に係るものであるかを示す情報が含まれているとともに、リーチの発生の有無の情報及びステップ S w 0 7 0 6 で設定された変動時間の情報が含まれている。ステップ S w 0 7 0 5 を実行した後、ステップ S w 0 7 0 6 に進む。

【 2 7 0 8 】

ステップ S w 0 7 0 6 では、種別コマンドを設定する。種別コマンドには、大当たりの有無及び振分け判定の結果の情報が含まれる。つまり、種別コマンドには、大当たりの種別の情報として、1 6 R 確変大当たりの情報、8 R 確変大当たりの情報、1 6 R 通常大当たりの情報、8 R 通常大当たりの情報、又は、当たり抽選についての外れ結果の情報が含まれている。

【 2 7 0 9 】

ステップ S w 0 7 0 5 およびステップ S w 0 7 0 6 にて設定された変動用コマンド及び種別コマンドは、通常処理（図 2 5 4 ）におけるステップ S w 0 5 0 3 によって、音声発光制御装置 9 0 に送信される。音声発光制御装置 9 0 は、受信した変動用コマンド及び種別コマンドに基づいて、その遊技回における演出の内容を決定し、その決定した演出の内容が実行されるように各種機器を制御する。ステップ S w 0 7 0 6 を実行した後、ステップ S w 0 7 0 7 に進む。

【 2 7 1 0 】

ステップ S w 0 7 0 7 では、第 1 図柄表示部 3 7 a 及び第 2 図柄表示部 3 7 b のうち今回の遊技回に対応した図柄表示部に、図柄の変動表示を開始させる。具体的には、R A M 6 4 の第 2 図柄表示部フラグが O N ではない場合には、今回の遊技回に対応した図柄表示部が第 1 図柄表示部 3 7 a であると特定して変動表示を開始させ、第 2 図柄表示部フラグが O N である場合には、今回の遊技回に対応した図柄表示部が第 2 図柄表示部 3 7 b であると特定して変動表示を開始させる。ステップ S w 0 7 0 7 を実行した後、ステップ S w 0 7 0 8 に進む。

【 2 7 1 1 】

ステップ S w 0 7 0 8 では、R A M 6 4 の各種フラグ記憶エリア 6 4 g における特図変動表示中フラグ記憶エリアに記憶されている特図変動表示中フラグを O N する。ステップ S w 0 7 0 8 を実行した後、本変動開始処理を終了する。

10

【 2 7 1 2 】

< 保留情報シフト処理 >

次に、保留情報シフト処理について説明する。保留情報シフト処理は、変動開始処理のサブルーチン（図 2 5 6 : S w 0 7 0 2 ）として主制御装置 6 0 の M P U 6 2 によって実行される。

【 2 7 1 3 】

図 2 5 7 は、保留情報シフト処理を示すフローチャートである。ステップ S w 0 8 0 1 では、保留情報シフト処理を実行する処理対象である保留エリアが第 1 保留エリア R a であるか否かを判定する。具体的には、第 1 保留エリア R a （図 2 3 0 ）に時系列的に記憶された保留情報のうち最も先に記憶された保留情報（第 1 保留エリア R a の第 1 エリアに記憶されている保留情報）の方が、第 2 保留エリア R b （図 2 3 0 ）に時系列的に記憶された保留情報のうち最も先に記憶された保留情報（第 2 保留エリア R b の第 1 エリアに記憶されている保留情報）よりも先に保留エリアに記憶されている場合には、処理対象である保留エリアを第 1 保留エリア R a であると判定する。一方、第 1 保留エリア R a に時系列的に記憶された保留情報のうち最も先に記憶された保留情報よりも、第 2 保留エリア R b に時系列的に記憶された保留情報のうち最も先に記憶された保留情報の方が先に保留エリアに記憶されている場合には、処理対象である保留エリアを第 2 保留エリア R b であると判定する。すなわち、ステップ S w 0 8 0 1 の処理を実行することにより、第 1 保留エリア R a または第 2 保留エリア R b に記憶された順に、保留情報を処理対象とすることができる。

20

30

【 2 7 1 4 】

ステップ S w 0 8 0 1 において、処理対象の保留エリアが第 1 保留エリア R a であると判定した場合には（ステップ S w 0 8 0 1 : Y E S ）、ステップ S w 0 8 0 2 ~ ステップ S w 0 8 0 7 の第 1 保留エリア用の保留情報シフト処理を実行する。一方、ステップ S w 0 8 0 1 において、処理対象の保留エリアが第 1 保留エリア R a ではないと判定した場合、すなわち、処理対象の保留エリアが第 2 保留エリア R b であると判定した場合には（ステップ S w 0 8 0 1 : N O ）、ステップ S w 0 8 0 8 ~ ステップ S w 0 8 1 3 の第 2 保留エリア用の保留情報シフト処理を実行する。

【 2 7 1 5 】

40

ステップ S w 0 8 0 2 では、第 1 保留エリア R a の第 1 始動保留個数 R a N を 1 減算した後、ステップ S w 0 8 0 3 に進み、合計保留個数 C R N を 1 減算する。その後、ステップ S w 0 8 0 4 に進む。ステップ S w 0 8 0 4 では、第 1 保留エリア R a の第 1 エリアに格納されているデータを実行エリア A E に移動させる。その後、ステップ S w 0 8 0 5 に進む。

【 2 7 1 6 】

ステップ S w 0 8 0 5 では、第 1 保留エリア R a の記憶エリアに格納されているデータをシフトさせる処理を実行する。このデータシフト処理は、第 1 ~ 第 4 エリアに格納されているデータを下位エリア側に順にシフトさせる処理である。具体的には、第 1 エリアのデータをクリアすると共に、第 2 エリア 第 1 エリア、第 3 エリア 第 2 エリア、第 4 エ

50

リア 第3エリアといった具合に各エリア内のデータをシフトさせる。ステップSw0805を実行した後、ステップSw0806に進む。

【2717】

ステップSw0806では、各種フラグ記憶エリア64gの第2図柄表示部フラグがONである場合には当該フラグをOFFにし、ONではない場合にはその状態を維持する。第2図柄表示部フラグは、今回の変動表示の開始の対象が第1図柄表示部37a又は第2図柄表示部37bのいずれであるかを特定するための情報である。その後、ステップSw0807へ進む。

【2718】

ステップSw0807では、シフト時コマンドを設定する。シフト時コマンドは、保留エリアのデータのシフトが行われたことをサブ側の制御装置である音声発光制御装置90に認識させるための情報を含むコマンドである。この場合、ROM63のコマンド情報記憶エリア63gから、今回のデータのシフトの対象となった保留エリアが、第1保留エリアRaに対応していることの情報、すなわち第1始動口33に対応していることの情報を含むシフト時コマンドを選定し、その選定したシフト時コマンドを音声発光制御装置90への送信対象のコマンドとして設定する。その後、本保留情報シフト処理を終了する。なお、ステップSw0807において設定されたシフト時コマンドは、通常処理(図254)におけるステップSw0503において、音声発光制御装置90に送信される。

10

【2719】

ステップSw0801において、処理対象の保留エリアが第1保留エリアRaではないと判定した場合、すなわち、処理対象の保留エリアが第2保留エリアRbであると判定した場合には(Sw0801:NO)、ステップSw0808に進む。

20

【2720】

ステップSw0808では、第2保留エリアRbの第2始動保留個数RbNを1減算する。その後、ステップSw0809に進む。ステップSw0809では、合計保留個数CRNを1減算し、ステップSw0810に進み、第2保留エリアRbの第1エリアに格納されているデータを実行エリアAEに移動させる。その後、ステップSw0811に進む。

【2721】

ステップSw0811では、第2保留エリアRbの記憶エリアに格納されているデータをシフトさせる処理を実行する。このデータシフト処理は、第1～第4エリアに格納されているデータを下位エリア側に順にシフトさせる処理である。具体的には、第1エリアのデータをクリアすると共に、第2エリア 第1エリア、第3エリア 第2エリア、第4エリア 第3エリアといった具合に各エリア内のデータをシフトさせる。ステップSw0811を実行した後、ステップSw0812に進む。

30

【2722】

ステップSw0812では、各種フラグ記憶エリア64gの第2図柄表示部フラグがONではない場合には当該フラグをONにし、ONである場合にはその状態を維持する。その後、ステップSw0813に進む。

【2723】

ステップSw0813では、シフト時コマンドを設定する。シフト時コマンドは、保留エリアのデータのシフトが行われたことをサブ側の制御装置である音声発光制御装置90に認識させるための情報を含むコマンドである。この場合、ROM63のコマンド情報記憶エリア63gから、今回のデータのシフトの対象となった保留エリアが、第2保留エリアRbに対応していることの情報、すなわち第2始動口34に対応していることの情報を含むシフト時コマンドを選定し、その選定したシフト時コマンドを音声発光制御装置90への送信対象のコマンドとして設定する。その後、本保留情報シフト処理を終了する。

40

【2724】

ステップSw0813において設定されたシフト時コマンドは、通常処理(図254)におけるステップSw0503において、音声発光制御装置90に送信される。音声発光制御装置90は、受信したシフト時コマンドに基づいて、図柄表示装置41の第2始動口

50

保留用領域 D s 2 における表示を、保留個数の減少に対応させて変更させるためのコマンドを表示制御装置 1 0 0 に送信する。当該コマンドを受信した表示制御装置 1 0 0 は、図柄表示装置 4 1 の第 2 始動口保留用領域 D s 2 における表示を保留個数の減少に対応させて変更する。

【 2 7 2 5 】

< 当たり判定処理 >

次に、当たり判定処理について説明する。当たり判定処理は、変動開始処理のサブルーチン ( 図 2 5 6 : S w 0 7 0 3 ) として主制御装置 6 0 の M P U 6 2 によって実行される。

【 2 7 2 6 】

図 2 5 8 は、当たり判定処理を示すフローチャートである。ステップ S w 0 9 0 1 では、抽選モードが高確率モードであるか否かを判定する。具体的には、R A M 6 4 の各種フラグ記憶エリア 6 4 g の高確率モードフラグが O N であるか否かを判定する。

【 2 7 2 7 】

ステップ S w 0 9 0 1 において、高確率モードであると判定した場合には ( S w 0 9 0 1 : Y E S ) 、ステップ S w 0 9 0 2 に進み、高確率モード用の当否テーブルを参照して当否判定を行う。具体的には、実行エリア A E に格納されている当たり乱数カウンタ C 1 の値が、図 2 3 1 ( b ) に示す高確率モード用の当否テーブルにおいて大当たり当選として設定されている値と一致しているか否かを判定する。その後、ステップ S w 0 9 0 4 に進む。

【 2 7 2 8 】

一方、ステップ S w 0 9 0 1 において高確率モードではないと判定した場合には ( S w 0 9 0 1 : N O ) 、ステップ S w 0 9 0 3 に進み、低確率モード用の当否テーブルを参照して当否判定を行う。具体的には、実行エリア A E に格納されている当たり乱数カウンタ C 1 の値が、図 2 3 1 ( a ) に示す低確率モード用の当否テーブルにおいて大当たり当選として設定されている値と一致しているか否かを判定する。その後、ステップ S w 0 9 0 4 に進む。

【 2 7 2 9 】

ステップ S w 0 9 0 4 では、ステップ S w 0 9 0 2 又はステップ S w 0 9 0 3 における当否判定 ( 当たり抽選 ) の結果が大当たり当選であるか否かを判定する。ステップ S w 0 9 0 4 において、当否判定の結果が大当たり当選である場合には ( S w 0 9 0 4 : Y E S ) 、ステップ S w 0 9 0 5 に進む。

【 2 7 3 0 】

ステップ S w 0 9 0 5 では、R A M 6 4 の第 2 図柄表示部フラグが O N であるか否かを判定する。ステップ S w 0 9 0 5 において、第 2 図柄表示部フラグが O N ではないと判定した場合には ( S w 0 9 0 5 : N O ) 、ステップ S w 0 9 0 6 に進み、第 1 始動口用の振分テーブル ( 図 2 3 2 ( a ) 参照 ) を参照して振分判定を行う。具体的には、実行エリア A E に格納されている大当たり種別カウンタ C 2 の値が、1 6 R 確変大当たりの数値範囲、8 R 確変大当たりの数値範囲、1 6 R 通常大当たりの数値範囲、8 R 通常大当たりの数値範囲のいずれに含まれているかを判定する。

【 2 7 3 1 】

一方、ステップ S w 0 9 0 5 において、第 2 図柄表示部フラグが O N であると判定した場合には ( S w 0 9 0 5 : Y E S ) 、ステップ S w 0 9 0 7 に進み、第 2 始動口用の振分テーブル ( 図 2 3 2 ( b ) 参照 ) を参照して振分判定を行う。具体的には、実行エリア A E に格納されている大当たり種別カウンタ C 2 の値が、1 6 R 確変大当たりの数値範囲、8 R 通常大当たりの数値範囲のいずれに含まれているかを判定する。ステップ S w 0 9 0 6 又はステップ S w 0 9 0 7 の処理を実行した後、ステップ S w 0 9 0 8 に進む。

【 2 7 3 2 】

ステップ S w 0 9 0 8 では、ステップ S w 0 9 0 6 又はステップ S w 0 9 0 7 において振り分けた大当たりの種別に対応したフラグ ( 大当たりフラグ ) を O N にする。具体的には、1 6 R 確変大当たりである場合には 1 6 R 確変大当たりフラグを O N にし、8 R 確変

10

20

30

40

50



大当たりである場合には 8 R 確変大当たりフラグを ON にし、16 R 通常大当たりである場合には 16 R 通常大当たりフラグを ON にし、8 R 通常大当たりである場合には 8 R 通常大当たりフラグを ON にする。ステップ Sw 0908 を実行した後、ステップ Sw 0909 に進む。

#### 【2733】

ステップ Sw 0909 では、大当たり用の停止結果を設定する処理を実行する。具体的には、大当たりに当選することとなる今回の遊技回において、第 1 図柄表示部 37a 又は第 2 図柄表示部 37b に、いずれの停止結果を表示した状態で変動表示を終了させるかを設定するための処理である。具体的には、停止結果テーブル記憶エリア 63f (図 229) に記憶されている大当たり用の停止結果テーブルを参照することで、ステップ Sw 0906 又はステップ Sw 0907 において振り分けた大当たりの種別に対応した停止結果データのアドレス情報を取得し、そのアドレス情報を RAM 64 の停止結果アドレス記憶エリアに格納する。ステップ Sw 0909 を実行した後、当たり判定処理を終了する。

10

#### 【2734】

ステップ Sw 0904 において、ステップ Sw 0902 又はステップ Sw 0903 における当たり抽選の当否結果が大当たり当選でない場合には (Sw 0904 : NO)、ステップ Sw 0910 に進み、リーチ判定用テーブルを参照して、当該遊技回においてリーチが発生するか否かの判定を行う。具体的には、実行エリア AE に記憶されているリーチ乱数カウンタ C3 の値が、リーチ判定用テーブル記憶エリア 63c (図 229) に記憶されているリーチ判定用テーブルにおいて、リーチが発生として設定されている値と一致しているか否かを判定する。その後、ステップ Sw 0911 に進む。

20

#### 【2735】

ステップ Sw 0911 において、ステップ Sw 0910 におけるリーチ判定の結果が当該遊技回においてリーチが発生するというものである場合には (Sw 0911 : YES)、ステップ Sw 0912 に進み、リーチ発生フラグを ON する。具体的には、RAM 64 の各種フラグ記憶エリア 64g のリーチ発生フラグを ON する。ステップ Sw 0912 を実行した後、ステップ Sw 0913 に進む。

#### 【2736】

一方、ステップ Sw 0911 において、ステップ Sw 0910 におけるリーチ判定の結果が当該遊技回においてリーチが発生しないというものである場合には (Sw 0911 : NO)、ステップ Sw 0912 を実行することなく、ステップ Sw 0913 に進む。

30

#### 【2737】

ステップ Sw 0913 では、外れ用の停止結果を設定する処理を実行する。具体的には、外れ結果となる今回の遊技回において、第 1 図柄表示部 37a 又は第 2 図柄表示部 37b に、いずれの停止結果を表示した状態で変動表示を終了させるかを設定するための処理である。具体的には、停止結果テーブル記憶エリア 63f における外れ用の停止結果テーブルを参照することで、実行エリア AE に格納されている当たり乱数カウンタ C1 の値に対応した停止結果データのアドレス情報を取得し、そのアドレス情報を RAM 64 の停止結果アドレス記憶エリアに格納する。ステップ Sw 0913 を実行した後、当たり判定処理を終了する。

40

#### 【2738】

##### < 変動時間設定処理 >

次に、変動時間設定処理について説明する。変動時間設定処理は、変動開始処理のサブルーチン (図 256 : Sw 0704) として主制御装置 60 の MPU 62 によって実行される。

#### 【2739】

図 259 は、変動時間設定処理を示すフローチャートである。ステップ Sw 1001 では、RAM 64 の抽選カウンタ用バッファ 64a における変動種別カウンタバッファに記憶されている変動種別カウンタ CS の値を取得する。その後、ステップ Sw 1002 に進む。

50

## 【 2 7 4 0 】

ステップ S w 1 0 0 2 では、変動時間テーブルを特定する処理を実行する。変動時間テーブルは、図柄が変動を開始してから停止するまでの時間である変動時間の情報（変動時間情報）と変動種別カウンタ C S の値とをデータ要素とする表形式のデータである。R O M 6 3 の変動時間テーブル記憶エリア 6 3 h には、遊技状態や、大当たりと時短付与の有無、リーチ発生の有無に応じた様々な種類の変動時間テーブルを記憶している。ステップ S w 1 0 0 2 では、これらの変動時間テーブルから一の変動時間テーブルを特定する。具体的には、高確率モードフラグと高頻度サポートモードフラグとに基づいて、現在の遊技状態が低確低サポ状態、高確高サポ状態、低確高サポ状態、高確低サポ状態のうちのいずれにあるかを判定し、当該判定結果と、今回の遊技回に係る、大当たりや時短付与の有無を判定する当否判定の判定結果と、リーチ発生の有無を判定するリーチ判定の判定結果とに基づいて、R O M 6 3 の変動時間テーブル記憶エリア 6 3 h の中から一の変動時間テーブルの特定を行う。ステップ S w 1 0 0 2 を実行した後、ステップ S w 1 0 0 3 に進む。

10

## 【 2 7 4 1 】

ステップ S w 1 0 0 3 では、ステップ S w 1 0 0 2 で特定した変動時間テーブルを参照することによって、ステップ S w 1 0 0 1 で取得した変動種別カウンタ C S の値に対応した変動時間情報を取得する。ステップ S w 1 0 0 3 を実行した後、ステップ S w 1 0 0 4 に進む。

## 【 2 7 4 2 】

ステップ S w 1 0 0 4 では、ステップ S w 1 0 0 3 で取得した変動時間情報を R A M 6 4 の各種カウンタエリア 6 4 f に設けられた変動時間カウンタエリアにセットする。その後、変動時間設定処理を終了する。

20

## 【 2 7 4 3 】

< 変動終了処理 >

次に、変動終了処理について説明する。変動終了処理は、遊技回制御処理のサブルーチン（図 2 5 5 : S w 0 6 0 4 ）として主制御装置 6 0 の M P U 6 2 によって実行される。

## 【 2 7 4 4 】

図 2 6 0 は、変動終了処理を示すフローチャートである。ステップ S w 1 1 0 1 では、今回の遊技回の変動時間が経過したか否かを判定する。変動時間とは、上述したように、図柄列が変動を開始してから全ての図柄列が停止するまでの時間であり、単位遊技時間の一部である。具体的には、ステップ S w 1 1 0 1 では、R A M 6 4 の変動時間カウンタエリア（各種カウンタエリア 6 4 f ）に格納されている変動時間情報の値が「0」となったか否かを判定する。当該変動時間情報の値は、前述した変動時間設定処理（図 2 5 9 ）において設定されたものである。この設定された変動時間情報の値は、タイマ割込み処理が起動される度に1減算される。

30

## 【 2 7 4 5 】

ステップ S w 1 1 0 1 において、変動時間が経過していないと判定した場合には（S w 1 1 0 1 : N O ）、本変動終了処理を終了する。

## 【 2 7 4 6 】

ステップ S w 1 1 0 1 において、変動時間が経過していると判定した場合には（S w 1 1 0 1 : Y E S ）、ステップ S w 1 1 0 2 に進み、第1図柄表示部 3 7 a 及び第2図柄表示部 3 7 b のうち今回の遊技回に対応した図柄表示部における図柄の変動を終了させる処理を行う。続く、ステップ S w 1 1 0 3 では、R A M 6 4 の各種フラグ記憶エリア 6 4 g における特図変動表示中フラグ記憶エリアに記憶されている特図変動表示中フラグを O F F する。ステップ S w 1 1 0 3 を実行した後、ステップ S w 1 1 0 4 に進む。

40

## 【 2 7 4 7 】

ステップ S w 1 1 0 4 では、今回の遊技回に係る当たり抽選の当否結果が大当たり当選であるか否かを判定する。具体的には、R A M 6 4 の、1 6 R 確変大当たりフラグ、8 R 確変大当たりフラグ、1 6 R 通常大当たりフラグ、8 R 通常大当たりフラグの内のいずれかが O N であるか否かを判定する。ステップ S w 1 1 0 4 において、上記フラグのいずれ

50

もがONではない、すなわち、今回の遊技回に係る当たり抽選の当否結果が大当たり当選でないとは判定した場合には ( S w 1 1 0 4 : N O )、ステップ S w 1 1 0 5 に進む。

【 2 7 4 8 】

ステップ S w 1 1 0 5 では、サポートモードが高頻度サポートモードであるか否かを判定する。具体的には、R A M 6 4 の各種フラグ記憶エリア 6 4 g の高頻度サポートモードフラグがONであるか否かを判定する。

【 2 7 4 9 】

ステップ S w 1 1 0 5 において、高頻度サポートモードフラグがONであると判定した場合には ( S w 1 1 0 5 : Y E S )、ステップ S w 1 1 0 6 に進み、遊技回数カウンタ P N C の値が 0 を上回るか否かを判定する。ステップ S w 1 1 0 6 において、遊技回数カウンタ P N C の値が 0 を上回ると判定した場合には ( S w 1 1 0 6 : Y E S )、ステップ S w 1 1 0 7 に進み、遊技回数カウンタ P N C の値を 1 減算する。ステップ S w 1 1 0 7 を実行した後、ステップ S w 1 1 0 8 に進む。一方、ステップ S w 1 1 0 6 において、遊技回数カウンタ P N C の値が 0 以下であると判定した場合には ( S w 1 1 0 6 : N O )、ステップ S w 1 1 0 7 を実行することなく、ステップ S w 1 1 0 8 に進む。

【 2 7 5 0 】

ステップ S w 1 1 0 8 では、抽選モードが高確率モードであるか否かを判定する。具体的には、R A M 6 4 の各種フラグ記憶エリア 6 4 g の高確率モードフラグがONであるか否かを判定する。

【 2 7 5 1 】

ステップ S w 1 1 0 8 において、高確率モードフラグがONでないと判定した場合には ( S w 1 1 0 8 : N O )、ステップ S w 1 1 0 9 に進み、遊技回数カウンタ P N C の値が 0 を上回るか否かを判定する。

【 2 7 5 2 】

ステップ S w 1 1 0 9 において、遊技回数カウンタ P N C の値が 0 を上回っていないと判定した場合 (ステップ S w 1 1 0 9 : N O ) には、ステップ S w 1 1 1 0 に進み、高頻度サポートモードフラグをOFFする。ステップ S w 1 1 1 0 を実行した後、本変動時間終了処理を終了する。

【 2 7 5 3 】

ステップ S w 1 1 0 8 において高確率モードフラグがONであると判定した場合 ( S w 1 1 0 8 : Y E S )、または、ステップ S w 1 1 0 9 において遊技回数カウンタ P N C の値が 0 を上回っていると判定した場合 (ステップ S w 1 1 0 9 : Y E S ) には、ステップ S w 1 1 1 0 を実行することなく、本変動時間終了処理を終了する。また、ステップ S w 1 1 0 5 において、高頻度サポートモードフラグがONでないと判定した場合 ( S w 1 1 0 5 : N O ) に、ステップ S w 1 0 6 ~ ステップ S w 1 1 1 0 を実行することなく、本変動時間終了処理を終了する。

【 2 7 5 4 】

一方、ステップ S w 1 1 0 4 において、16R 確変大当たりフラグ、8R 確変大当たりフラグ、16R 通常大当たりフラグ、8R 通常大当たりフラグの内のいずれかのフラグがONである、すなわち、今回の遊技回に係る当たり抽選の当否結果が大当たり当選であると判定した場合には ( S w 1 1 0 4 : Y E S )、ステップ S w 1 1 1 1 に進み、R A M 6 4 の各種フラグ記憶エリア 6 4 g の開閉実行モードフラグをONする。ステップ S w 1 1 1 1 を実行した後、本変動時間終了処理を終了する。

【 2 7 5 5 】

< 遊技状態移行処理 >

次に、遊技状態移行処理について説明する。遊技状態移行処理は、通常処理のサブルーチン ( 図 2 5 4 : S w 0 5 0 7 ) として主制御装置 6 0 の M P U 6 2 によって実行される。

【 2 7 5 6 】

図 2 6 1 は、遊技状態移行処理を示すフローチャートである。ステップ S w 1 2 0 1 では、エンディング期間フラグがONであるか否かを判定する。エンディング期間フラグは

10

20

30

40

50

、開閉実行モードにおける大入賞口開閉処理期間の終了時（エンディング期間の開始時）にＯＮにされ、エンディング期間の終了時にＯＦＦにされる。エンディング期間は、開閉実行モードにおいてエンディング演出を実行するための期間である。

【２７５７】

ステップＳｗ１２０１において、エンディング期間フラグがＯＮではないと判定した場合には（Ｓｗ１２０１：ＮＯ）、ステップＳｗ１２０２に進み、開閉処理期間フラグがＯＮであるか否かを判定する。開閉処理期間フラグは、開閉実行モード中においてオープニング期間が終了し、可変入賞装置３６の開閉扉３６ｂの開閉動作が実行される期間である大入賞口開閉処理期間が開始されるタイミングでＯＮにされ、当該開閉扉３６ｂの開閉動作が終了するタイミングでＯＦＦにされる。

10

【２７５８】

ステップＳｗ１２０２において、開閉処理期間フラグがＯＮではないと判定した場合には（Ｓｗ１２０２：ＮＯ）、ステップＳｗ１２０３に進み、オープニング期間フラグがＯＮであるか否かを判定する。オープニング期間フラグは、オープニング期間の開始時にＯＮにされ、オープニング期間の終了時にＯＦＦにされる。

【２７５９】

ステップＳｗ１２０３において、オープニング期間フラグがＯＮではないと判定した場合には（Ｓｗ１２０３：ＮＯ）、ステップＳｗ１２０４に進み、開閉実行モードフラグがＯＮであるか否かを判定する。ステップＳｗ１２０４において、開閉実行モードフラグがＯＮであると判定した場合には（Ｓｗ１２０４：ＹＥＳ）、ステップＳｗ１２０５に進む。一方、ステップＳｗ１２０４において、開閉実行モードフラグがＯＦＦであると判定した場合には（Ｓｗ１２０４：ＮＯ）、そのまま本遊技状態移行処理を終了する。

20

【２７６０】

ステップＳｗ１２０５では、高確率モードフラグをＯＦＦにする。その後、ステップＳｗ１２０６に進む。ステップＳｗ１２０６では、高頻度サポートモードフラグをＯＦＦにする。その後、ステップＳｗ１２０７に進む。

【２７６１】

ステップＳｗ１２０７では、開閉シナリオを設定する開閉シナリオ設定処理を実行する。開閉シナリオは、ラウンド遊技における開閉扉３６ｂの開閉動作のパターンを定めるもので、本実施形態では、開閉扉３６ｂを閉鎖状態から開放状態へ移行する条件（以下、「開放条件」とも呼ぶ）と、開閉扉３６ｂを開放状態から閉鎖状態へ移行する条件（以下、「閉鎖条件」とも呼ぶ）と、が記録されたプログラムである。開閉シナリオは、ＲＯＭ６３の開閉シナリオ記憶エリア６３ｈに記憶されている

30

【２７６２】

開放条件は、例えば下記の通りである。

・パチンコ機１０の現在の状態が、開閉実行モードにおける各ラウンド遊技を開始するタイミングであること。

上記１つの項目が成立した場合に、開閉扉３６ｂは閉鎖状態から開放状態に移行する。

【２７６３】

閉鎖条件は、例えば下記の通りである。

40

・各ラウンド遊技を開始してからの経過時間が、予め定められた上限継続時間（例えば１５秒）を超えること。

・各ラウンド遊技を開始してから大入賞口３６ａへ入球した遊技球の個数が、予め定められた上限個数を超えること。

上記２つの項目のうちのいずれか一方が成立した場合に、開閉扉３６ｂは開放状態から閉鎖状態に移行する。

【２７６４】

ステップＳｗ１２０７を実行した後、前述したステップＳｗ１２０８に進む。

【２７６５】

ステップＳｗ１２０８では、オープニング時間設定処理を実行する。オープニング時間

50

設定処理は、開閉実行モードにおけるオープニング期間の時間的長さ（以下、オープニング時間とも呼ぶ）を設定する処理である。本実施形態においては、毎回のオープニング期間において同じ一定の長さのオープニング時間を設定する。具体的には、オープニング時間を決定する第3タイマカウンタエリアT3に「3000」（すなわち、6sec）をセットする。なお、第3タイマカウンタエリアT3は、RAM64の各種カウンタエリア64fに設けられている。ステップSw1208を実行した後、ステップSw1209に進む。

#### 【2766】

ステップSw1209では、オープニングコマンドを設定する。設定されたオープニングコマンドは、通常処理（図254）におけるステップSw0503にて、音声発光制御装置90に送信される。このオープニングコマンドには、設定したオープニング時間および今回の開閉実行モードのラウンド数の情報が含まれる。音声発光制御装置90では、受信したオープニングコマンドに基づいて、オープニング時間および大入賞口開閉処理期間に対応した演出の内容を決定し、その決定した内容が実行されるように各種機器を制御する。ステップSw1209を実行した後、ステップSw1210に進み、オープニング期間フラグをONにする。その後、本遊技状態移行処理を終了する。

10

#### 【2767】

ステップSw1203において、オープニング期間フラグがONであると判定した場合には（Sw1203：YES）、ステップSw1211に進む。

#### 【2768】

20

ステップSw1211では、オープニング期間が終了したか否かを判定する。具体的には、第3タイマカウンタエリアT3の値が「0」であるか否かを判定する。ステップSw1211において、オープニング期間が終了したと判定した場合には（Sw1211：YES）、ステップSw1212に進み、オープニング期間フラグをOFFにする。その後、ステップSw1213に進む。

#### 【2769】

ステップSw1213では、今回の開閉実行モードの種別を報知するためのラウンド表示の開始処理を実行する。具体的には、RAM64の停止結果アドレス記憶エリアに記憶されているアドレス情報を確認する。そして、確認したアドレス情報に基づいて、ROM63に記憶されている停止結果データ群の中から、上記アドレス情報に対応した停止結果データを特定するとともに、その特定した停止結果データからラウンド回数の内容を確認する。その後、その確認したラウンド回数の内容を、メイン表示部45におけるラウンド表示部39に出力する。これにより、ラウンド表示部39では上記出力に係るラウンドの情報が表示される。ステップSw1213を実行した後、ステップSw1214に進む。

30

#### 【2770】

ステップSw1214では、開閉処理期間フラグをONにする。続くステップSw1215では、開閉処理開始コマンドを設定する。開閉処理開始コマンドは、開閉処理期間が開始されたことをサブ側の制御装置に認識させるためのコマンドである。開閉処理開始コマンドは、通常処理のコマンド出力処理（図254：ステップSw0503）において音声発光制御装置90に送信される。ステップSw1215を実行した後、本遊技状態移行処理を終了する。

40

#### 【2771】

ステップSw1202において、開閉処理期間フラグがONであると判定した場合には（Sw1202：YES）、ステップSw1216に進み、大入賞口開閉処理を実行する。大入賞口開閉処理については後述する。ステップSw1216を実行した後、ステップSw1217に進む。

#### 【2772】

ステップSw1217では、大入賞口開閉処理が終了したか否かを判定する。具体的には、開閉扉36bが開放された回数をカウントするための第1ラウンドカウンタエリアRC1の値が「0」であるか否かによって、大入賞口開閉処理が終了したか否かを判定する

50

。ステップ S w 1 2 1 7 において、大入賞口開閉処理が終了したと判定した場合には ( S w 1 2 1 7 : Y E S )、ステップ S w 1 2 1 8 に進む。一方、ステップ S w 1 2 1 7 において、大入賞口開閉処理が終了していないと判定した場合には ( S w 1 2 1 7 : N O )、そのまま本遊技状態移行処理を終了する。

【 2 7 7 3 】

ステップ S w 1 2 1 8 では、開閉処理期間フラグを O F F にし、その後、ステップ S w 1 2 1 9 に進む。

【 2 7 7 4 】

ステップ S w 1 2 1 9 では、ラウンド表示の終了処理を実行する。当該処理では、メイン表示部 4 5 におけるラウンド表示部 3 9 が消灯されるように当該ラウンド表示部 3 9 の表示制御を終了する。ステップ S w 1 2 1 9 を実行した後、ステップ S w 1 2 2 0 に進む。

【 2 7 7 5 】

ステップ S w 1 2 2 0 では、エンディング時間設定処理を実行する。エンディング時間設定処理は、開閉実行モードにおけるエンディング期間の時間的長さ ( 以下、エンディング時間とも呼ぶ ) を設定する処理である。本実施形態においては、毎回のエンディング期間において同じ一定の長さのエンディング時間を設定する。具体的には、エンディング時間を決定する第 4 タイマカウンタエリア T 4 に「 3 0 0 0 」 ( すなわち、 6 s e c ) をセットする。なお、第 4 タイマカウンタエリア T 4 は、R A M 6 4 の各種カウンタエリア 6 4 f に設けられている。ステップ S w 1 2 2 0 を実行した後、ステップ S w 1 2 2 1 に進む。

【 2 7 7 6 】

ステップ S w 1 2 2 1 では、エンディングコマンドを設定する。この設定されたエンディングコマンドは、通常処理 ( 図 2 5 4 ) におけるステップ S w 0 5 0 3 において、音声発光制御装置 9 0 に送信される。音声発光制御装置 9 0 では、エンディングコマンドを受信することに基づいて、開閉実行モードに対応した演出を終了させる。ステップ S w 1 2 2 1 を実行した後、ステップ S w 1 2 2 2 に進む。

【 2 7 7 7 】

ステップ S w 1 2 2 2 では、エンディング期間フラグを O N にする。その後、本遊技状態移行処理を終了する。

【 2 7 7 8 】

ステップ S w 1 2 2 0 1 において、エンディング期間フラグが O N であると判定した場合には ( S w 1 2 2 0 1 : Y E S )、ステップ S w 1 2 2 3 に進む。

【 2 7 7 9 】

ステップ S w 1 2 2 3 では、エンディング期間が終了したか否かの判定を行う。具体的には、エンディング時間設定処理 ( S w 1 2 2 0 ) において、エンディング時間として設定した第 4 タイマカウンタエリア T 4 の値が「 0 」であるか否かを判定する。ステップ S w 1 2 2 0 において、エンディング時間として設定した第 4 タイマカウンタエリア T 4 の値が「 0 」であると判定した場合には ( S w 1 2 2 3 : Y E S )、ステップ S w 1 2 2 4 に進む。

【 2 7 8 0 】

ステップ S w 1 2 2 4 では、エンディング期間フラグを O F F にする。その後、ステップ S w 1 2 2 5 に進み、エンディング期間終了時の移行処理を実行する。エンディング期間終了時の移行処理は、今回のエンディング期間が終了した後の遊技回の各種モードを設定するための処理である。エンディング期間終了時の移行処理の詳細は後述する。ステップ S w 1 2 2 5 を実行した後、ステップ S w 1 2 2 6 に進み、開閉実行モードフラグを O F F にする。ステップ S w 1 2 2 6 を実行した後、ステップ S w 1 2 2 7 に進む。

【 2 7 8 1 】

ステップ S w 1 2 2 7 では、合計保留個数 C R N が「 0 」であるか否かを判定する。合計保留個数 C R N が「 0 」である場合とは、第 1 始動口 3 3 及び第 2 始動口 3 4 のいずれについても始動保留個数が「 0 」であることを意味する。ステップ S w 1 2 2 7 において

10

20

30

40

50

、合計保留個数CRNが「0」であると判定した場合には(Sw1227: YES)、ステップSw1228に進む。

【2782】

ステップSw1228では、客待ちコマンドを設定する。客待ちコマンドは、図柄の変動(遊技回)が終了した時点において保留情報記憶エリア64bに保留情報が1つも記憶されていないことをサブ側の制御装置である音声発光制御装置90に認識させるための情報を含むコマンドである。この設定された客待ちコマンドは、通常処理(図254)におけるステップSw1228において、音声発光制御装置90に送信される。ステップSw1228を実行した後、本遊技回制御処理を終了する。

【2783】

一方、ステップSw1227において、合計保留個数CRNが「0」ではないと判定した場合には(Sw1227: NO)、そのまま本遊技回制御処理を終了する。また、ステップSw1223において、エンディング時間として設定した第4タイマカウンタエリアT4の値が「0」ではないと判定した場合には(Sw1223: NO)、そのまま本遊技状態移行処理を終了する。

【2784】

<大入賞口開閉処理>

次に、大入賞口開閉処理について説明する。大入賞口開閉処理は、遊技状態移行処理のサブルーチン(図261: Sw1216)として主制御装置60のMPU62によって実行される。

【2785】

図262は、大入賞口開閉処理を示すフローチャートである。ステップSw1301では、開閉扉36bは開放中であるか否かを判定する。具体的には、可変入賞駆動部36cの駆動状態に基づいて判定を行う。ステップSw1301において、開閉扉36bは開放中ではないと判定した場合には(Sw1301: NO)、ステップSw1302に進む。

【2786】

ステップSw1302では、開閉扉36bの開放条件が成立したか否かを判定する。具体的には、開閉シナリオ設定処理によって設定された開閉シナリオを読み込み、開閉扉36bの開放のタイミングであるか否かを判定する。ステップSw1302において、開閉扉36bの開放条件が成立したと判定した場合には(Sw1302: YES)、ステップSw1303に進む。

【2787】

ステップSw1303では、開閉扉36bを開放する。その後、ステップSw1304に進む。

【2788】

ステップSw1304では、開閉扉開放コマンドを設定する。開閉扉開放コマンドは、開閉扉36bが開放したことをサブ側の制御装置に認識させるためのコマンドである。開閉扉開放コマンドは、通常処理のコマンド出力処理(図254: ステップSw0503)において音声発光制御装置90に送信される。ステップSw1304を実行した後、大入賞口開閉処理を終了する。

【2789】

ステップSw1302において、開閉扉36bの開放条件が成立していないと判定した場合には(Sw1302: NO)、ステップSw1303およびステップSw1304を実行することなく、大入賞口開閉処理を終了する。

【2790】

ステップSw1301において、開閉扉36bは開放中であると判定した場合には(Sw1301: YES)、ステップSw1305に進む。

【2791】

ステップSw1305では、開閉扉36bの閉鎖条件が成立したか否かを判定する。具体的には、開閉シナリオ設定処理によって設定された開閉シナリオを読み込み、開閉扉3

10

20

30

40

50

6 b の閉鎖のタイミングであるか否かを判定する。ステップ S w 1 3 0 5 において、開閉扉 3 6 b の閉鎖条件が成立したと判定した場合には ( S w 1 3 0 5 : Y E S ) 、ステップ S w 1 3 0 6 に進む。

【 2 7 9 2 】

ステップ S w 1 3 0 6 では、開閉扉 3 6 b を閉鎖する。その後、ステップ S w 1 3 0 7 に進む。

【 2 7 9 3 】

ステップ S w 1 3 0 7 では、開閉扉閉鎖コマンドを設定する。開閉扉閉鎖コマンドは、開閉扉 3 6 b が閉鎖したことをサブ側の制御装置に認識させるためのコマンドである。開閉扉閉鎖コマンドは、通常処理のコマンド出力処理 ( 図 2 5 4 : ステップ S w 0 5 0 3 ) において音声発光制御装置 9 0 に送信される。ステップ S w 1 3 0 7 を実行した後、大入賞口開閉処理を終了する。

【 2 7 9 4 】

ステップ S w 1 3 0 5 において、開閉扉 3 6 b の閉鎖条件が成立していないと判定した場合には ( S w 1 3 0 5 : N O ) 、ステップ S w 1 3 0 6 およびステップ S w 1 3 0 7 を実行することなく、大入賞口開閉処理を終了する。

【 2 7 9 5 】

< エンディング期間終了時の移行処理 >

次に、エンディング期間終了時の移行処理について説明する。エンディング期間終了時の移行処理は、遊技状態移行処理のサブルーチン ( 図 2 6 1 : S w 1 2 2 5 ) として主制御装置 6 0 の M P U 6 2 によって実行される。

【 2 7 9 6 】

図 2 6 3 は、エンディング期間終了時の移行処理を示すフローチャートである。ステップ S w 1 4 0 1 では、大当たりフラグにおいて確変大当たりに対応するフラグが O N にされているか否かを判定する。すなわち、R A M 6 4 の 1 6 R 確変大当たりフラグ又は 8 R 確変大当たりフラグが O N であるか否かを判定する。

【 2 7 9 7 】

ステップ S w 1 4 0 1 において、R A M 6 4 の 1 6 R 確変大当たりフラグ又は 8 R 確変大当たりフラグが O N であると判定した場合には ( S w 1 4 0 1 : Y E S ) 、ステップ S w 1 4 0 2 に進み、R A M 6 4 の 1 6 R 確変大当たりフラグおよび 8 R 確変大当たりフラグのうちの O N となっているフラグを O F F する。ステップ S w 1 4 0 2 を実行した後、ステップ S w 1 4 0 3 に進む。

【 2 7 9 8 】

ステップ S w 1 4 0 3 では、高確率モードフラグを O N にし、その後、ステップ S w 1 4 0 4 に進み、高頻度サポートモードフラグを O N にする。これにより、開閉実行モードを終了した後に、抽選モードが高確率モードであり、且つ、サポートモードが高頻度サポートモードである遊技状態に移行する。その後、ステップ S w 1 4 0 5 に進む。

【 2 7 9 9 】

ステップ S w 1 4 0 5 では、R A M 6 4 の各種カウンタエリア 6 4 f に設けられた遊技回数カウンタ P N C に 1 0 0 をセットする。遊技回数カウンタ P N C にセットされる値は、遊技回数を限定して高頻度サポートモードを実行する際の、当該遊技回数を示す値である。その後、ステップ S w 1 4 0 6 に進む。

【 2 8 0 0 】

ステップ S w 1 4 0 6 では、抽選モードが高確率モードであることをサブ側の制御装置に認識させるための情報を含むコマンドである高確率モードコマンドを、音声発光制御装置 9 0 への送信対象のコマンドとして設定する。その後、ステップ S w 1 4 1 1 に進む。

【 2 8 0 1 】

一方、ステップ S w 1 4 0 1 において、R A M 6 4 の 1 6 R 確変大当たりフラグおよび 8 R 確変大当たりフラグが O N でないと判定した場合には ( S w 1 4 0 1 : N O ) 、ステップ S w 1 4 0 7 に進み、R A M 6 4 の 8 R 通常大当たりフラグを O F F する。その後、

10

20

30

40

50



ステップ S w 1 4 0 8 に進む。

【 2 8 0 2 】

ステップ S w 1 4 0 8 では、高頻度サポートモードフラグを O N にした後、ステップ S w 1 4 0 9 に進み、R A M 6 4 の各種カウンタエリア 6 4 f に設けられた遊技回数カウンタ P N C に 1 0 0 をセットする。その後、ステップ S w 1 4 1 0 に進む。

【 2 8 0 3 】

ステップ S w 1 4 1 0 では、抽選モードが低確率モードであることをサブ側の制御装置に認識させるための情報を含むコマンドである低確率モードコマンドを、音声発光制御装置 9 0 への送信対象のコマンドとして設定する。その後、ステップ S w 1 4 1 1 に進む。

【 2 8 0 4 】

ステップ S w 1 4 1 1 では、サポートモードが高頻度サポートモードであることをサブ側の制御装置に認識させるための情報を含むコマンドである高頻度サポートモードコマンドを、音声発光制御装置 9 0 への送信対象のコマンドとして設定する。その後、エンディング期間終了時の移行処理を終了する。

【 2 8 0 5 】

< 電役サポート用処理 >

次に、電役サポート用処理について説明する。電役サポート用処理は、通常処理のサブルーチン（図 2 5 4 : S w 0 5 0 8 ）として主制御装置 6 0 の M P U 6 2 によって実行される。

【 2 8 0 6 】

図 2 6 4 は、電役サポート用処理を示すフローチャートである。ステップ S w 1 5 0 1 では、サポート中であるか否かを判定する。具体的には、R A M 6 4 の各種フラグ記憶エリア 6 4 g のサポート中フラグが O N であるか否かを判定する。サポート中フラグは、第 2 始動口 3 4 の電動役物 3 4 a を開放状態にさせる場合に O N にされ、閉鎖状態に復帰させる場合に O F F にされるフラグである。ステップ S w 1 5 0 1 において、サポート中フラグが O N ではないと判定した場合には（S w 1 5 0 1 : N O ）、ステップ S w 1 5 0 2 に進む。

【 2 8 0 7 】

ステップ S w 1 5 0 2 では、R A M 6 4 の各種フラグ記憶エリア 6 4 g のサポート当選フラグが O N であるか否かを判定する。サポート当選フラグは、電動役物 3 4 a を開放状態とするか否かの電動役物開放抽選において開放状態当選となった場合に O N にされ、サポート中フラグが O N である場合に O F F にされるフラグである。ステップ S w 1 5 0 2 において、サポート当選フラグが O N ではないと判定した場合には（S w 1 5 0 2 : N O ）、ステップ S w 1 5 0 3 に進む。

【 2 8 0 8 】

ステップ S w 1 5 0 3 では、R A M 6 4 の各種カウンタエリア 6 4 f に設けられた第 2 タイマカウンタエリア T 2 の値が「 0 」であるか否かを判定する。この場合、第 2 タイマカウンタエリア T 2 は、普図ユニット 3 8 の変動時間を計測するためのパラメーターとして用いられる。第 2 タイマカウンタエリア T 2 にセットされたカウント値は、タイマ割込み処理が起動される都度、すなわち 2 m s e c 周期で 1 減算される。

【 2 8 0 9 】

ステップ S w 1 5 0 3 において、第 2 タイマカウンタエリア T 2 の値が「 0 」でないと判定した場合には（S w 1 5 0 3 : N O ）、そのまま本電役サポート用処理を終了する。一方、第 2 タイマカウンタエリア T 2 の値が「 0 」であると判定した場合には（S w 1 5 0 3 : Y E S ）、ステップ S w 1 5 0 4 に進む。

【 2 8 1 0 】

ステップ S w 1 5 0 4 では、普図ユニット 3 8 における図柄の変動表示の終了タイミングであるか否かを判定する。ステップ S w 1 5 0 4 において、変動表示の終了タイミングであると判定した場合には（S w 1 5 0 4 : Y E S ）、ステップ S w 1 5 0 5 に進み、外れ表示を設定した後、本電役サポート用処理を終了する。外れ表示が設定されることによ

10

20

30

40

50

り、外れ表示を停止表示した状態で普図ユニット 38 における図柄の変動表示が終了される。一方、ステップ S w 1 5 0 4 において、変動表示の終了タイミングでないと判定した場合には ( S w 1 5 0 4 : N O )、ステップ S w 1 5 0 6 に進む。

【 2 8 1 1 】

ステップ S w 1 5 0 6 では、役物保留個数 S N の値が「 0 」より大きいと判定する。ステップ S w 1 5 0 6 において、役物保留個数 S N の値が「 0 」であると判定した場合には ( S w 1 5 0 6 : N O )、そのまま本電役サポート用処理を終了する。一方、ステップ S w 1 5 0 6 において、役物保留個数 S N の値が「 0 」より大きいと判定した場合には ( S w 1 5 0 6 : Y E S )、ステップ S w 1 5 0 7 に進む。

【 2 8 1 2 】

ステップ S w 1 5 0 7 では、開閉実行モード中であるか否かを判定し、その後、ステップ S w 1 5 0 8 に進み、高頻度サポートモードであるか否かを判定する。ステップ S w 1 5 0 7 において開閉実行モードではなく ( S w 1 5 0 7 : N O )、且つ、ステップ S w 1 5 0 8 において高頻度サポートモードである場合には ( S w 1 5 0 8 : Y E S )、ステップ S w 1 5 0 9 に進み、電動役物開放抽選を行う。具体的には、電役保留エリア 6 4 c に記憶されている値をシフトし、実行エリアにシフトされた電動役物開放カウンタ C 5 の値が 0 ~ 1 9 0 であった場合に、電動役物開放抽選に当選となる。また、電動役物開放抽選と同時に第 2 タイマカウンタエリア T 2 に「 7 5 0 」 ( すなわち 1 . 5 s e c ) をセットする。第 2 タイマカウンタエリア T 2 は、タイマ割込み処理が起動される度に 1 減算される。その後、ステップ S w 1 5 1 0 に進む。

【 2 8 1 3 】

ステップ S w 1 5 1 0 では、ステップ S w 1 5 0 9 の電動役物開放抽選の結果がサポート当選であるか否かを判定する。ステップ S w 1 5 1 0 において、電動役物開放抽選の結果がサポート当選であると判定した場合には ( S w 1 5 1 0 : Y E S )、ステップ S w 1 5 1 1 に進み、サポート当選フラグを O N にするとともに、 R A M 6 4 の各種カウンタエリア 6 4 f に設けられた第 2 ラウンドカウンタエリア R C 2 に「 3 」をセットする。第 2 ラウンドカウンタエリア R C 2 は、電動役物 3 4 a が開放された回数をカウントするためのカウンタエリアである。その後、電役サポート用処理を終了する。

【 2 8 1 4 】

一方、ステップ S w 1 5 1 0 において、電動役物開放抽選の結果がサポート当選でないと判定した場合には ( S w 1 5 1 0 : N O )、ステップ S w 1 5 1 1 の処理を実行することなく、電役サポート用処理を終了する。

【 2 8 1 5 】

ステップ S w 1 5 0 7 において開閉実行モードであると判定した場合 ( S w 1 5 0 7 : Y E S )、又は、ステップ S w 1 5 0 8 において高頻度サポートモードでないと判定した場合には ( S w 1 5 0 8 : N O )、ステップ S w 1 5 1 2 に進み、電動役物開放抽選を行う。具体的には、電役保留エリア 6 4 c に記憶されている値をシフトし、実行エリアにシフトされた電動役物開放カウンタ C 5 の値が 0 ~ 1 9 0 であった場合に、電動役物開放抽選に当選となる。また、電動役物開放抽選と同時に第 2 タイマカウンタエリア T 2 に「 1 4 7 5 0 」 ( すなわち 2 9 . 5 s e c ) をセットする。その後、ステップ S w 1 5 1 3 に進む。

【 2 8 1 6 】

ステップ S w 1 5 1 3 では、ステップ S w 1 5 1 2 の電動役物開放抽選の結果がサポート当選であるか否かを判定する。ステップ S w 1 5 1 3 において、サポート当選でないと判定した場合には ( S w 1 5 1 3 : N O )、そのまま本電役サポート用処理を終了する。一方、ステップ S w 1 5 1 3 において、サポート当選であると判定した場合には ( S w 1 5 1 3 : Y E S )、ステップ S w 1 5 1 4 に進み、サポート当選フラグを O N にするとともに、第 2 ラウンドカウンタエリア R C 2 に「 1 」をセットした後に、本電役サポート用処理を終了する。

【 2 8 1 7 】

10

20

30

40

50

ステップ S w 1 5 0 2 において、サポート当選フラグが O N であると判定した場合には ( S w 1 5 0 2 : Y E S )、ステップ S w 1 5 1 5 に進み、第 2 タイマカウンタエリア T 2 の値が「 0 」であるか否かを判定する。この場合、第 2 タイマカウンタエリア T 2 は、普図ユニット 3 8 の変動時間を計測するためのパラメーターとして用いられる。ステップ S w 1 5 1 5 において、第 2 タイマカウンタエリア T 2 の値が「 0 」でないと判定した場合には ( S w 1 5 1 5 : N O )、普図ユニット 3 8 における絵柄の変動表示中であるため、そのまま本電役サポート用処理を終了する。一方、ステップ S w 1 5 1 5 において、第 2 タイマカウンタエリア T 2 の値が「 0 」であると判定した場合には ( S w 1 5 1 5 : Y E S )、ステップ S w 1 5 1 6 に進む。

【 2 8 1 8 】

ステップ S w 1 5 1 6 では、当たり表示を設定する。これにより、当たり表示を停止表示した状態で普図ユニット 3 8 における絵柄の変動表示が終了される。その後、ステップ S w 1 5 1 7 に進み、サポート中フラグを O N にするとともに、サポート当選フラグを O F F にする。その後、本電役サポート用処理を終了する。

【 2 8 1 9 】

ステップ S w 1 5 0 1 において、サポート中フラグが O N であると判定した場合には ( S w 1 5 0 1 : Y E S )、ステップ S w 1 5 1 8 に進み、電動役物 3 4 a を開閉制御するための電役開閉制御処理を実行する。その後、本電役サポート用処理を終了する。

【 2 8 2 0 】

< 電役開閉制御処理 >

次に、電役開閉制御処理について説明する。電役開閉制御処理は、電役サポート用処理のサブルーチン ( 図 2 6 4 : S w 1 5 1 8 ) として主制御装置 6 0 の M P U 6 2 によって実行される。

【 2 8 2 1 】

図 2 6 5 は、電役開閉制御処理を示すフローチャートである。ステップ S w 1 6 0 1 では、電動役物 3 4 a が開放中であるか否かを判定する。電動役物 3 4 a が開放中であるか否かは、電動役物駆動部 3 4 b が駆動状態であるか否かによって判定する。電動役物 3 4 a が開放されていると判定した場合には ( S w 1 6 0 1 : Y E S )、ステップ S w 1 6 0 2 に進む。

【 2 8 2 2 】

ステップ S w 1 6 0 2 では、第 2 タイマカウンタエリア T 2 の値が「 0 」であるか否かを判定する。この場合、第 2 タイマカウンタエリア T 2 は、電動役物 3 4 a の開放継続時間を計測するためのパラメーターとして用いられる。ステップ S w 1 6 0 2 において、第 2 タイマカウンタエリア T 2 の値が「 0 」でないと判定した場合には ( S w 1 6 0 2 : N O )、そのまま本電役開閉制御処理を終了する。すなわち、電動役物 3 4 a の開放継続時間が終了していない場合は、本電役開閉制御処理を終了する。

【 2 8 2 3 】

ステップ S w 1 6 0 2 において、第 2 タイマカウンタエリア T 2 の値が「 0 」であると判定した場合には ( S w 1 6 0 2 : Y E S )、ステップ S w 1 6 0 3 に進み、電動役物 3 4 a を閉鎖状態に制御する閉鎖処理を行い、第 2 タイマカウンタエリア T 2 に「 2 5 0 」 ( すなわち 0 . 5 s e c ) をセットする。すなわち、電動役物 3 4 a の開放継続時間の計測手段としての第 2 タイマカウンタエリア T 2 が「 0 」である場合には、電動役物 3 4 a を閉鎖するとともに、今度は第 2 タイマカウンタエリア T 2 を電動役物 3 4 a の閉鎖継続時間を計測するためのパラメーターとして用い、第 2 タイマカウンタエリア T 2 に「 2 5 0 」をセットする。ステップ S w 1 6 0 3 を実行した後、ステップ S w 1 6 0 4 に進む。

【 2 8 2 4 】

ステップ S w 1 6 0 4 では、第 2 ラウンドカウンタエリア R C 2 の値を 1 減算した後に、ステップ S w 1 6 0 5 に進み、第 2 ラウンドカウンタエリア R C 2 の値が「 0 」であるか否かを判定する。ステップ S w 1 6 0 5 において、第 2 ラウンドカウンタエリア R C 2 の値が「 0 」でないと判定した場合には ( S w 1 6 0 5 : N O )、そのまま本電役開閉制

10

20

30

40

50

御処理を終了する。一方、ステップS w 1 6 0 5において、第2ラウンドカウンタエリアR C 2の値が「0」であると判定した場合には(S w 1 6 0 5 : Y E S)、ステップS w 1 6 0 6に進み、サポート中フラグをO F Fにする。その後、本電役開閉制御処理を終了する。

#### 【2825】

ステップS w 1 6 0 1において、電動役物34aが開放中でないと判定した場合には(S w 1 6 0 1 : N O)、ステップS w 1 6 0 7に進み、第2タイマカウンタエリアT 2が「0」であるか否かを判定する。この場合、第2タイマカウンタエリアT 2は、電動役物34aの閉鎖継続時間を計測するためのパラメーターとして用いられる。ステップS w 1 6 0 7において、第2タイマカウンタエリアT 2が「0」でないと判定した場合には(S w 1 6 0 7 : N O)、そのまま本電役開閉制御処理を終了する。一方、ステップS w 1 6 0 7において、第2タイマカウンタエリアT 2が「0」であると判定した場合には(S w 1 6 0 7 : Y E S)、ステップS w 1 6 0 8に進み、電動役物34aを開放状態に制御する開放処理を実行する。その後、ステップS w 1 6 0 9に進む。

10

#### 【2826】

ステップS w 1 6 0 9では、開閉実行モード中であるか否かを判定し、開閉実行モード中でないと判定した場合には(S w 1 6 0 9 : N O)、ステップS w 1 6 1 0に進み、高頻度サポートモードであるか否かを判定する。

#### 【2827】

ステップS w 1 6 1 0において、高頻度サポートモード中であると判定した場合には(S w 1 6 1 0 : Y E S)、ステップS w 1 6 1 1に進み、第2タイマカウンタエリアT 2に「800」(すなわち1.6sec)をセットする。その後、本電役開閉制御処理を終了する。

20

#### 【2828】

一方、ステップS w 1 6 0 9において開閉実行モード中であると判定した場合(S w 1 6 0 9 : Y E S)、又は、ステップS w 1 6 1 0において高頻度サポートモードではないと判定した場合には(S w 1 6 1 0 : N O)、ステップS w 1 6 1 2に進み、第2タイマカウンタエリアT 2に「100」(すなわち0.2sec)をセットする。その後、本電役開閉制御処理を終了する。

#### 【2829】

《5-6》音声発光制御装置及び表示制御装置において実行される各種処理：

30

次に、予告演出や結果告知演出を実行するために、音声発光制御装置及び表示制御装置において実行される具体的な制御の一例を説明する。先に音声発光制御装置90において実行される処理について説明し、その後、表示制御装置100において実行される処理について説明する。

#### 【2830】

<音声発光制御装置において実行される各種処理>

<タイマ割込み処理>

最初に、音光側M P U 9 2によって実行されるタイマ割込み処理について説明する。

#### 【2831】

図266は、音光側M P U 9 2において実行されるタイマ割込み処理を示すフローチャートである。タイマ割込み処理は、比較的短い周期(例えば2msec)で繰り返し実行される。以下、タイマ割込み処理において実行される各ステップの処理について説明する。

40

#### 【2832】

ステップS w 1 7 0 1では、コマンド記憶処理を実行する。コマンド記憶処理は、主側M P U 6 2からコマンドを受信した場合に、受信したコマンドを音光側R A M 9 4に記憶するための処理である。音光側R A M 9 4には、主側M P U 6 2から受信したコマンドの記憶及び読み出しを可能とするためのリングバッファが設けられており、主側M P U 6 2から受信したコマンドは、当該リングバッファに順次記憶されるとともに、記憶された順序に従って順次読み出される。ステップS w 1 7 0 1を実行した後、ステップS w 1 7 0

50

2に進む。

【2833】

ステップSw1702では、保留コマンド対応処理を実行する。保留コマンド対応処理では、ステップSw1701で記憶したコマンドのうちの第1保留コマンドに対応した処理を行う。保留コマンド対応処理の詳細については後述する。ステップSw1702を実行した後、ステップSw1703に進む。

【2834】

ステップSw1703では、遊技回演出設定処理を実行する。遊技回演出設定処理では、図柄の変動が開始してから停止するまでの遊技回において実行する演出の設定を行う。遊技回演出設定処理の詳細については後述する。ステップSw1703を実行した後、ステップSw1704に進む。

10

【2835】

ステップSw1704では、開閉実行モード演出用処理を実行する。開閉実行モード演出用処理では、オープニング期間における演出や、大入賞口開閉処理期間における演出、エンディング期間における演出に関する処理を行う。ステップSw1704を実行した後、ステップSw1705に進む。

【2836】

ステップSw1705では、背景演出用処理を実行する。背景演出用処理では、主側MPU62から受信した遊技状態を示すコマンドに応じて定まる背景動画を図柄表示装置41に表示させる処理を行う。例えば、高頻度サポートモードの継続中であることを示す背景動画や、高頻度サポートモードを終了したことを示す背景動画、高確率モードの継続中であることを示す背景動画を表示させる処理を行う。ステップSw1705を実行した後、ステップSw1706に進む。

20

【2837】

ステップSw1706では、その他の処理を実行する。その他の処理は、遊技者によって遊技が行われていない時にデモ画像（動画）を図柄表示装置41に表示させる処理等である。ステップSw1706を実行した後、ステップSw1707に進む。

【2838】

ステップSw1707では、各種ランプ47の発光制御を行うための発光制御処理を実行する。発光制御処理では、上記の各演出用処理において読み出された発光データに基づいて、各種ランプ47の発光制御を行う。ステップSw1707を実行した後、ステップSw1708に進む。

30

【2839】

ステップSw1708では、スピーカー46の音声出力制御を行うための音声出力制御処理を実行する。音声出力制御処理では、上記のBGM用処理及び各演出用処理において読み出された音声データに基づいて、スピーカー46の音声出力制御を行う。ステップSw1708を実行した後、本タイマ割込み処理を終了する。

【2840】

< 保留コマンド対応処理 >

次に、保留コマンド対応処理について説明する。保留コマンド対応処理は、タイマ割込み処理のサブルーチン（図266：Sw1702）として音声発光制御装置90のMPU92によって実行される。

40

【2841】

図267は、保留コマンド対応処理を示すフローチャートである。ステップSw1801では、主側MPU62から保留コマンドを受信しているか否かを判定する。ステップSw1801において、主側MPU62から保留コマンドを受信していると判定した場合には（Sw1801：YES）、ステップSw1802に進む。

【2842】

ステップSw1802では、今回の読み出し対象となった保留コマンドが第1始動口33への入球に基づいて送信されたものであるか否かを判定する。ステップSw1802に

50

において、今回の読み出し対象となった保留コマンドが第1始動口33への入球に基づいて送信されたものであると判定した場合には（Sw1802：YES）、ステップSw1803に進み、音光側RAM94の各種カウンタエリア94bに設けられた第1保留個数カウンタエリアの更新処理を実行する。第1保留個数カウンタエリアは、第1始動口33への入球に基づいて取得された保留情報の個数を音光側MPU92において特定するためのカウンタエリアである。第1保留個数カウンタエリアの更新処理では、第1保留個数カウンタエリアの情報を、今回の読み出し対象となった保留コマンドに含まれる保留個数の情報に更新する。ステップSw1803を実行した後、ステップSw1804に進む。

#### 【2843】

ステップSw1804では、保留変化予告用処理を実行する。保留変化予告用処理は、「遊技機による処理の概要」の欄に含まれる「保留変化予告演出」の欄で詳述したもので、各保留表示アイコンH、Y、Zの表示色をデフォルト色から他の色に変化させることによって、当該表示色が変化した保留表示アイコンH、Y、Zに対応した保留情報に対する大当たり当選の期待度（信頼度）を示唆する保留変化予告を実行する。ステップSw1804を実行した後、ステップSw1805に進む。

#### 【2844】

ステップSw1805では、既実行保留予告用処理を実行する。既実行保留予告用処理は、「遊技機による処理の概要」の欄に含まれる「既実行保留予告演出」の欄で詳述したもので、既実行保留表示エリアDz内に表示される全ての既実行保留表示アイコンZの表示色が同じ色に揃った場合に、変動実行中保留表示エリアDyに表示される変動実行中保留表示アイコンYに対応する保留情報に基づく変動に係る当たり抽選の結果が大当たり当選確定であることを遊技者に示唆する既実行保留予告を実行する。具体的には、既実行保留予告用処理は、図241に示した内容の処理を行う。ステップSw1805を実行した後、ステップSw1807に進む。

#### 【2845】

ステップSw1802において、今回の読み出し対象となった保留コマンドが第1始動口33への入球に基づいて送信されたものでないと判定した場合（Sw1802：NO）、すなわち、当該保留コマンドが第2始動口34への入球に基づいて送信されたものであると判定した場合には、ステップSw1806に進み、音光側RAM94の各種カウンタエリア94bに設けられた第2保留個数カウンタエリアの更新処理を実行する。第2保留個数カウンタエリアは、第2始動口34への入球に基づいて取得された保留情報の個数を音光側MPU92において特定するためのカウンタエリアである。第2保留個数カウンタエリアの更新処理では、第2保留個数カウンタエリアの情報を、今回の読み出し対象となったコマンドに含まれる保留個数の情報に更新する。ステップSw1806を実行した後、ステップSw1807に進む。

#### 【2846】

ステップSw1803及びステップSw1806の処理を上記のようにした理由について説明する。本実施形態では、パチンコ機10の電源遮断中において、主制御装置60のRAM64に対してはバックアップ電力が供給されるのに対して、音声発光制御装置90のRAM94に対してはバックアップ電力が供給されない。このため、第1始動口33又は第2始動口34への入球に係る保留情報が主制御装置60のRAM64に記憶されている状況において電源が遮断されると、主制御装置60では保留情報が記憶保持されるのに対して、音声発光制御装置90では保留情報が0個であると把握される。この場合に、仮に、音声発光制御装置90において保留コマンドを受信する度に第1保留個数カウンタエリア又は第2保留個数カウンタエリアをカウントアップする構成を採用すると、主制御装置60において実際に保留記憶されている保留情報の数と、音声発光制御装置90において把握している保留情報の数とが一致しなくなるという不都合が生じ得る。これに対して、上記の本実施形態のように、主制御装置60は、保留個数の情報を含めて保留コマンドを送信するとともに、音声発光制御装置90では保留コマンドを受信する度にそのコマンドに含まれる保留個数の情報を第1保留個数カウンタエリア又は第2保留個数カウンタ

10

20

30

40

50

エリアに設定する構成を採用することによって、上記のような不都合の発生を抑制することができる。

【2847】

ステップSw1807では、音光側RAM94の各種カウンタエリア94bに設けられた合計保留個数カウンタエリアの更新処理を実行する。合計保留個数カウンタエリアは、第1始動口33への入球に基づいて取得された保留情報の個数と第2始動口34への入球に基づいて取得された保留情報の個数との和を音光側MPU92において特定するためのカウンタエリアである。当該更新処理では、合計保留個数カウンタエリアの情報を、第1保留個数カウンタエリアにおいて計測されている保留個数の情報と第2保留個数カウンタエリアにおいて計測されている保留個数の情報との和の情報に更新する。ステップSw1807を実行した後、ステップSw1808に進む。

10

【2848】

ステップSw1801において、主側MPU62から保留コマンドを受信していないと判定した場合には(Sw1801:NO)、ステップSw1802～ステップSw1807を実行することなく、ステップSw1808に進む。

【2849】

ステップSw1808では、保留表示制御処理を実行する。具体的には、ステップSw1803において特定された第1始動口33への入球に基づいて取得された保留情報の個数に基づいて、第1保留表示部37cの表示態様(点灯させるLEDランプの色や組み合わせ)を制御するとともに、ステップSw1806において特定された第2始動口34への入球に基づいて取得された保留情報の個数に基づいて、第2保留表示部37dの表示態様(点灯させるLEDランプの色や組み合わせ)を制御する。ステップSw1807を実行した後、本保留コマンド対応処理を終了する。

20

【2850】

<遊技回演出設定処理>

次に、遊技回演出設定処理について説明する。遊技回演出設定処理は、タイマ割込み処理のサブルーチン(図266:Sw1703)として音声発光制御装置90のMPU92によって実行される。

【2851】

図268は、遊技回演出設定処理を示すフローチャートである。ステップSw1901では、変動用コマンド及び種別コマンドを受信したか否かを判定する。ステップSw1901において、変動用コマンド及び種別コマンドを受信していないと判定した場合には(Sw1901:NO)、本遊技回演出設定処理を終了する。一方、ステップSw1901において、変動用コマンド及び種別コマンドを受信していると判定した場合には(Sw1901:YES)、ステップSw1902に進む。

30

【2852】

ステップSw1902では、今回受信した変動用コマンドと種別コマンドとを読み出し、これらのコマンドから、大当たりの有無、時短付与の有無、大当たりの種別、リーチ発生の有無、および変動時間の情報をそれぞれ把握する。そして、把握した情報を音光側MPU92のレジスタに記憶する。その後、ステップSw1903に進む。

40

【2853】

ステップSw1903では、演出パターン設定処理を実行する。演出パターン設定処理は、今回の遊技回において実行する演出のパターン(予告演出、リーチ演出の内容や実行のタイミング、変動実行中保留表示エリアDyにおける変動実行中保留表示アイコンYの変化のタイミング等)を演出パターンテーブルに基づいて決定し、設定する処理である。なお、変動実行中保留表示エリアDyは、変動遊技を開始した変動、すなわち、遊技回動作の実行後の遊技回に対応した保留表示情報を表示可能なエリアである。また、変動実行中保留表示アイコンYは、変動遊技を開始した変動、すなわち、遊技回動作の実行後の遊技回に対応した保留表示アイコンである。演出パターン設定処理の詳細については後述する。ステップSw1903を実行した後、ステップSw1904に進む。

50

## 【 2 8 5 4 】

ステップ S w 1 9 0 4 では、停止図柄の設定処理を実行する。停止図柄の設定処理では、今回の遊技回の当たり抽選の当否結果が、1 6 R 確変大当たり、8 R 確変大当たり、又は 8 R 通常大当たりである場合には、有効ライン L 1 ( 図 2 2 8 参照 ) 上に同一の図柄の組合せが成立する停止結果に対応した情報を、今回の停止図柄の情報として設定する。具体的には、今回の遊技回の当たり抽選の当否結果が、1 6 R 確変大当たり又は 8 R 確変大当たりである場合には、同一の図柄の組合せとして、同一の奇数図柄の組合せが選択され得るとともに、同一の偶数図柄の組合せが選択され得る。本実施形態のパチンコ機 1 0 では、この選択率は、同一の奇数図柄の組合せと、同一の偶数図柄の組合せとで同一となっているが、これに代えて、前者の方が後者よりも選択率が高い構成としてもよく、後者の方が前者よりも選択率が高い構成としてもよい。また、「 7 」図柄の組合せは、1 6 R 確変大当たりの場合にのみ選択される。また、今回の遊技回の当たり抽選の当否結果が、8 R 通常大当たりである場合には、同一の図柄の組合せとして、同一の偶数図柄の組合せが選択される。

10

## 【 2 8 5 5 】

今回の遊技回の大当たり抽選の当否結果が、外れ結果であれば、変動用コマンドの内容からリーチ発生の有無を判定する。リーチ発生に対応していると判定した場合には、有効ライン L 1 上に同一の図柄の組合せが成立しない停止結果であって、有効ライン L 1 上にリーチ図柄の組合せが成立する停止結果に対応した情報を、今回の停止結果の情報として決定する。一方、リーチ発生に対応していないと判定した場合には、有効ライン L 1 上に同一の図柄の組合せが成立しない停止結果であって、有効ライン L 1 上にリーチ図柄の組合せが成立しない停止結果に対応した情報を、今回の停止図柄の情報として設定する。

20

## 【 2 8 5 6 】

ステップ S w 1 9 0 5 では、今回の遊技回の変動パターンを設定するための処理を実行する。当該処理では、今回受信している変動用コマンドの内容から今回の遊技回の変動時間の情報を特定するとともに、当該変動時間の情報、及び、上記ステップ S w 1 9 0 4 において設定した停止図柄の情報の組合せに対応した変動パターンを選択する。なお、変動パターンを選択する際には、音光側 R O M 9 3 の変動表示パターンテーブル記憶エリア 9 3 b に記憶されている変動パターンテーブルが参照される。その後、ステップ S w 1 9 0 6 に進む。

30

## 【 2 8 5 7 】

ステップ S w 1 9 0 6 では、外れ時同色外し用処理を実行する。外れ時同色外し用処理は、「遊技機による処理の概要」の欄に含まれる「外れ時同色外し用処理」の欄で詳述したもので、変動実行中保留表示エリア D y に表示されている変動実行中保留表示アイコン Y についての保留情報が、当たり抽選の当否結果が外れであるものである場合に、第 1 ~ 第 4 既実行保留表示エリア D h 1 ~ D h 4 に表示されている 4 つの既実行保留表示アイコン Z が同色となることを回避するための処理である。具体的には、外れ時同色外し用処理は、図 2 4 2 に示した内容の処理を行う。ステップ S w 1 9 0 6 を実行した後、ステップ S w 1 9 0 7 に進む。

## 【 2 8 5 8 】

ステップ S w 1 9 0 7 では、今回の遊技回においてステップ S w 1 9 0 3 で設定された演出パターン、ステップ S w 1 9 0 4 で設定された停止図柄、ステップ S w 1 9 0 5 で設定された変動パターンの情報、ステップ S w 1 9 0 6 で得られた保留表示の情報を演出コマンドに設定する。その後、ステップ S w 1 9 0 8 に進み、当該演出コマンドを表示側 M P U 1 0 2 に送信する。表示側 M P U 1 0 2 は、受信した演出コマンドに対応した演出内容を図柄表示装置 4 1 に表示させる処理を実行する。ステップ S w 1 9 0 8 を実行した後、ステップ S w 1 9 0 9 に進む。

40

## 【 2 8 5 9 】

ステップ S w 1 9 0 9 では、変動開始時の更新処理を実行する。変動開始時の更新処理は、図柄表示装置 4 1 の第 1 保留表示領域 D s 1 または第 2 保留表示領域 D s 2 における

50



保留表示を更新するための処理である。変動開始時の更新処理の詳細については後述する。ステップ S w 1 9 0 9 を実行した後、本遊技回演出設定処理を終了する。

【 2 8 6 0 】

< 演出パターン設定処理 >

次に、演出パターン設定処理について説明する。演出パターン設定処理は、遊技回演出設定処理のサブルーチン（図 2 6 8 : S w 1 9 0 3 ）として音声発光制御装置 9 0 の M P U 9 2 によって実行される。

【 2 8 6 1 】

図 2 6 9 は、演出パターン設定処理を示すフローチャートである。ステップ S w 2 0 0 1 では、音光側 R A M 9 4 の抽選用カウンタエリア 9 4 c から、演出パターン用乱数 R N

10

【 2 8 6 2 】

ステップ S w 2 0 0 2 では、演出パターンテーブルを特定する処理を実行する。演出パターンテーブルは、遊技回において実行する演出のパターンと、変動時間と、演出パターン用乱数 R N とをデータ要素とする 3 次元の表形式のデータである。R O M 9 3 の演出パターンテーブル記憶エリア 9 3 a には、大当たりの有無、時短付与の有無、リーチ発生の有無に応じた様々な種類の演出パターンテーブルを記憶している。ステップ S w 2 0 0 2 では、これらの演出パターンテーブルから一の演出パターンテーブルを特定する。具体的には、遊技回演出設定処理（図 2 6 8 ）のステップ S w 1 9 0 2 で把握した、大当たりの有無や、時短付与の有無、大当たりの種別、リーチ発生の有無に基づいて、R O M 9 3 の演出パターンテーブル記憶エリア 9 3 a の中から一の演出パターンテーブルの特定を行う。ステップ S w 2 0 0 2 を実行した後、ステップ S w 2 0 0 3 に進む。

20

【 2 8 6 3 】

ステップ S w 2 0 0 3 では、S w 2 0 0 2 で特定した演出パターンテーブルを参照して、遊技回演出設定処理（図 2 6 8 ）のステップ S w 1 9 0 2 で把握した変動時間と、ステップ S w 2 0 0 1 によって得られた今回の演出パターン用乱数 R N の値とに対応した演出パターンを取得する。ステップ S w 2 0 0 3 を実行した後、ステップ S w 2 0 0 4 に進む。

【 2 8 6 4 】

ステップ S w 2 0 0 4 では、ステップ S w 2 0 0 3 によって取得した演出パターンを、今回の遊技回において実行する演出パターンとして設定する。ステップ S w 2 0 0 4 を実行した後、本演出パターン設定処理を終了する。

30

【 2 8 6 5 】

< 変動開始時の更新処理 >

次に、変動開始時の更新処理について説明する。変動開始時の更新処理は、遊技回演出設定処理のサブルーチン（図 2 6 8 : S w 1 9 0 9 ）として音声発光制御装置 9 0 の M P U 9 2 によって実行される。

【 2 8 6 6 】

図 2 7 0 は、変動開始時の更新処理を示すフローチャートである。ステップ S w 2 1 0 1 では、今回受信した変動用コマンドが第 1 始動口 3 3 への入球に基づいて取得された保留情報に係るものであるか否かを判定する。ステップ S w 2 1 0 1 において、今回受信した変動用コマンドが第 1 始動口 3 3 への入球に基づいて取得された保留情報に係るものであると判定した場合には（S w 2 1 0 1 : Y E S）、ステップ S w 2 1 0 2 に進み、音光側 R A M 9 4 の第 1 保留個数カウンタエリアに記憶されている個数が 1 減算されるように、当該第 1 保留個数カウンタエリアの情報を更新する。その後、ステップ S w 2 1 0 3 に進む。

40

【 2 8 6 7 】

ステップ S w 2 1 0 3 では、音光側 R A M 9 4 に記憶されている特 1 保留演出用記憶エリア（図 2 4 0 参照）に格納されているデータ（表示色および当たり抽選の当否結果）をシフトさせる処理を実行する。このシフト処理は、記憶されているエリアに格納されているデータを下位エリア側に順にシフトさせる処理である。具体的には、第 4 既実行保留表

50

示エリアD z 4のデータをクリアすると共に、第3既実行保留表示エリアD z 3 第4既実行保留表示エリアD z 4、第2既実行保留表示エリアD z 2 第3既実行保留表示エリアD z 3、第1既実行保留表示エリアD z 1 第2既実行保留表示エリアD z 2、変動実行中保留表示エリアD y 第1既実行保留表示エリアD z 1、第1未実行保留表示エリアD h 1 変動実行中保留表示エリアD y、第2未実行保留表示エリアD h 2 第1未実行保留表示エリアD h 1、第3未実行保留表示エリアD h 3 第2未実行保留表示エリアD h 2、第4未実行保留表示エリアD h 4 第3未実行保留表示エリアD h 3といった具合に各エリア内のデータをシフトさせる。ステップS w 2 1 0 3を実行した後、ステップS w 2 1 0 5に進む。

【2868】

一方、ステップS w 2 1 0 1において、今回受信した変動用コマンドが第1始動口33への入球に基づいて取得された保留情報に係るものではないと判定した場合には(S w 2 1 0 1: NO)、ステップS w 2 1 0 4に進み、音光側R A M 9 4の第2保留個数カウンタエリアに記憶されている個数が1減算されるように、当該第2保留個数カウンタエリアの情報を更新する。その後、ステップS w 2 1 0 5に進む。

【2869】

ステップS w 2 1 0 5では、音光側R A M 9 4の合計保留個数カウンタエリアに記憶されている合計保留個数が1減算されるように、当該合計保留個数カウンタエリアの情報を更新する。その後、変動開始時の更新処理を終了する。

【2870】

<表示制御装置において実行される各種処理>

次に、表示制御装置100のM P U 1 0 2において実行される処理について説明する。

【2871】

表示制御装置100のM P U 1 0 2において実行される処理としては、主に、電源投入後から電源が遮断されるまで繰り返し実行されるメイン処理と、音声発光制御装置90からコマンドを受信した場合に実行されるコマンド割込み処理と、V D P 1 0 5から送信されるV割込み信号を検出した場合に実行されるV割込み処理とがある。V割込み信号は、1フレーム分の画像の描画処理が完了する20ミリ秒毎にV D P 1 0 5からM P U 1 0 2に対して送信される信号である。

【2872】

M P U 1 0 2は、電源投入後にメイン処理を実行し、コマンドの受信やV割込み信号の検出に合わせて、コマンド割込み処理やV割込み処理を実行する。なお、コマンドの受信とV割込み信号の検出とが同時に行われた場合には、コマンド割込み処理を優先的に実行する。したがって、音声発光制御装置90から受信したコマンドの内容を素早く反映して、V割込み処理を実行することができる。

【2873】

<メイン処理>

次に、表示制御装置100のM P U 1 0 2によって実行されるメイン処理について説明する。

【2874】

図271は、表示制御装置100のM P U 1 0 2において実行されるメイン処理を示すフローチャートである。上述したように、メイン処理は、電源が投入された場合に実行され、電源が切断されるまでそのまま実行され続ける処理である。以下、メイン処理において実行される各ステップの処理について説明する。

【2875】

ステップS w 2 2 0 1では、初期設定処理を実行する。具体的には、まず、M P U 1 0 2を初期設定し、ワークR A M 1 0 4及びビデオR A M 1 0 7の記憶をクリアする処理が行われる。そして、キャラクタR O M 1 0 6に記憶された圧縮形式のキャラクタ情報を読み出し、読み出したキャラクタ情報を解凍して、解凍後のキャラクタ情報をビデオR A M 1 0 7のキャラクタ領域に記憶する。更に、初期画面を表示するために、ビデオR A M 1

10

20

30

40

50

07に書き込まれたキャラクタ情報から初期画面に対応した情報を抽出し、ビデオRAM 107のフレームバッファ領域に、抽出したキャラクタ情報を書き込む。また、その他の初期化に必要な設定を行う。その後、ステップSw2202に進む。

#### 【2876】

ステップSw2202では、割込み許可設定を実行する。割込み許可設定が実行されると、以後、メイン処理では、電源が切断されるまで無限ループ処理を実行する。これにより、割込み許可が設定されて以降、コマンドの受信及びV割込信号の検出に合わせて、以下で説明するコマンド割込み処理及びV割込み処理を実行する。

#### 【2877】

##### <コマンド割込み処理>

次に、表示制御装置100のMPU102において実行されるコマンド割込み処理について説明する。上述したように、コマンド割込み処理は、音声発光制御装置90からコマンドを受信する毎に実行される処理である。

#### 【2878】

図272は、表示制御装置100のMPU102において実行されるコマンド割込み処理を示すフローチャートである。ステップSw2301では、コマンド格納処理を実行する。コマンド格納処理では、受信したコマンドデータを抽出し、ワークRAM104に設けられたコマンド格納エリアに、その抽出したコマンドデータを格納する。コマンド格納処理によってコマンド格納エリアに格納された各種コマンドは、後述するV割込み処理のコマンド判定処理によって読み出され、そのコマンドに対応した処理が実行される。

#### 【2879】

##### <V割込み処理>

次に、表示制御装置100のMPU102において実行されるV割込み処理について説明する。

#### 【2880】

図273は、表示制御装置100のMPU102において実行されるV割込み処理を示すフローチャートである。上述したように、V割込み処理は、VDP105からのV割込み信号が検出されることによって実行される処理である。V割込み処理では、コマンド割込み処理によってコマンド格納領域に格納されたコマンドに対応する各種処理を実行するとともに、図柄表示装置41に表示させる画像を特定した上で、VDP105に対してその画像の描画及び表示の指示を実行する。

#### 【2881】

上述したように、V割込み信号は、VDP105において、1フレーム分の画像の描画処理が完了する20ミリ秒毎に生成されるとともに、MPU102に対して送信される信号である。したがって、MPU102がこのV割込み信号に同期してV割込み処理を実行することにより、VDP105に対する描画指示が、1フレーム分の画像の描画処理が完了する20ミリ秒毎に行われることになる。このため、VDP105は、画像の描画処理や表示処理が終了していない段階で、次の画像の描画指示を受け取ることがないので、画像の描画途中で新たな画像の描画を開始したり、表示中の画像情報が格納されているフレームバッファ領域に、新たな描画指示に伴った画像が展開されたりすることを抑制することができる。以下、V割込み処理の各ステップの処理の詳細について説明する。

#### 【2882】

ステップSw2401では、コマンド対応処理を実行する。コマンド対応処理では、コマンド割込み処理(図272)によってコマンド格納エリアに格納されたコマンドの内容を解析するとともに、そのコマンドに対応した処理を実行する。具体的には、例えば、演出コマンドが格納されていた場合には、その演出コマンドによって指定された演出態様が図柄表示装置41に表示されるように、画像の描画及び表示の制御を開始する。

#### 【2883】

演出操作コマンドが格納されていた場合には、演出操作ボタン24の押下の受付期間であるか否かを判定し、演出操作ボタン24の押下の受付期間であると判定した場合には、

10

20

30

40

50

演出操作ボタン 2 4 の押下に対応した演出態様が図柄表示装置 4 1 に表示されるように、画像の描画及び表示の制御を開始する。一方、演出操作ボタン 2 4 の押下の受付期間でないと判定した場合には、処理を実行することなく、次のコマンドの内容を解析する。

【 2 8 8 4 】

なお、コマンド対応処理 ( S w 2 4 0 1 ) では、その時点でコマンド格納エリアに格納されている全てのコマンドを解析するとともに、当該解析した全てのコマンドに対応した処理を実行する。この理由について説明する。コマンド判定処理は、V 割込み処理の実行される 2 0 ミリ秒間隔で行われるため、その 2 0 ミリ秒の間に複数のコマンドがコマンド格納エリアに格納されている可能性が高いためである。特に、音声発光制御装置 9 0 によって演出の内容が設定され、演出が開始される場合、当該演出の内容を特定するための各種のコマンドが同時にコマンド格納エリアに格納されている可能性が高い。したがって、これらのコマンドを一度に解析して実行することによって、音声発光制御装置 9 0 によって設定された予告演出や停止図柄等の演出の態様を素早く把握し、その態様に応じた演出画像を図柄表示装置 4 1 に表示させるように、画像の描画を制御することができる。

10

【 2 8 8 5 】

ステップ S w 2 4 0 2 では、表示設定処理を実行する。表示設定処理では、コマンド対応処理 ( S w 2 4 0 1 ) などによって設定された図柄表示装置 4 1 に表示すべき画面の種別に基づき、図柄表示装置 4 1 において次に表示すべき 1 フレーム分の画像の内容を特定する。その後、ステップ S w 2 4 0 3 に進む。

【 2 8 8 6 】

20

ステップ S w 2 4 0 3 では、タスク処理を実行する。タスク処理では、表示設定処理 ( S w 2 4 0 2 ) によって特定された、図柄表示装置 4 1 に表示すべき次の 1 フレーム分の画像の内容に基づき、その画像を構成するキャラクター ( スプライト、表示物 ) の種別を特定すると共に、各キャラクター ( スプライト ) 毎に、表示座標位置や拡大率、回転角度等の描画に必要な各種パラメーターを決定する。その後、ステップ S w 2 4 0 4 に進む。

【 2 8 8 7 】

ステップ S w 2 4 0 4 では、描画処理を実行する。描画処理では、タスク処理 ( S w 2 4 0 3 ) によって決定された、1 フレームを構成する各種キャラクターの種別やそれぞれのキャラクターの描画に必要なパラメーターを、V D P 1 0 5 に対して送信する。V D P 1 0 5 は、これらの情報に基づいて画像の描画処理を実行すると共に、1 つ前の V 割込み処理時に受信した情報に基づいて描画した画像を図柄表示装置 4 1 に表示させるべく、駆動信号とあわせてその画像データを図柄表示装置 4 1 へ送信する。その後、ステップ S w 2 4 0 5 に進み、その他の処理を実行した後、V 割込み処理を終了する。以上、パチンコ機 1 0 において大当たり演出を含めた様々な処理を実行するための具体的な制御の一例を説明した。

30

【 2 8 8 8 】

《 5 - 7 》作用・効果：

以上説明したように、本発明におけるパチンコ機 1 0 では、遊技回動作の実行後の遊技回に対応する既実行保留表示エリア D z の所定数の既実行保留表示アイコン Z を利用して、遊技者に対して大当たり当選の確定を示唆するといった従来にない新しい演出を実現することができる。

40

【 2 8 8 9 】

ここで、前述した保留変化予告演出の機能を備えるが、前述した既実行保留予告演出の機能を備えないパチンコ機を参考例として考えてみる。この参考例のパチンコ機では、未実行保留表示エリア D h に表示される未実行保留表示アイコン H を用いて保留変化予告を行うが、未実行保留表示アイコン H は変動実行中保留表示エリア D y にシフトし、変動が実行され、当該変動に係る当たり抽選の当否結果が外れとなった後には、当該変動実行中保留表示アイコン Y は意味を失い、何も無かったことになってしまう。例えば、未実行保留表示アイコン H や変動実行中保留表示アイコン Y の表示色が保留変化予告によって大当たり当選の期待度が最も高い赤色になったとしても、当該保留表示アイコン H , Y に対応

50

した保留情報に係る変動による当たり抽選の当否結果が外れとなったら、何も無かったことになってしまう。

【 2 8 9 0 】

これに対して、本実施形態のパチンコ機 1 0 では、変動表示が終了した既実行保留表示アイコン Z にも意味を持たせることで、遊技の興趣向上を図っている。

【 2 8 9 1 】

本実施形態のパチンコ機 1 0 によれば、例えば、図 2 4 3 ( c ) に示したケース 1 の次の変動表示中においては、第 3 既実行保留表示エリア D z 3 から変動実行中保留表示エリア D y までの 4 つの保留表示アイコン Z , Y が同色に揃っており、このまま当該変動が終了して各保留表示アイコン Z , Y , H が左側にシフトすれば、既実行保留表示エリア D z 内の既実行保留表示アイコン Z が全て同色に揃うといった状況となっている。この状況下においては、変動実行中保留表示アイコン Y が既実行保留表示エリア D z にシフトする場合に、当該変動実行中保留表示アイコン Y が、赤色の表示色で表示されている場合より、赤色より大当たり当選の期待度が低い緑色で表示されている場合 ( 図 2 4 3 ( c ) の場合 ) の方が、遊技者にとっての有利性が高い。

10

【 2 8 9 2 】

遊技者にとっての有利性が高い理由は、図 2 4 3 ( d ) に示した次々回の変動表示中において、既実行保留表示エリア D z 内の既実行保留表示アイコン Z が全て同色に揃い、当たり抽選の当否結果が大当たり当選確定となるためである。このために、未実行保留表示アイコン H や変動実行中保留表示アイコン Y に対応する保留情報が当たり当選する期待度が赤色より低い緑色であっても、既実行保留表示エリア D z 内の既実行保留表示アイコン Z が全て同色に揃う可能性が高まる条件下においては、未実行保留表示アイコン H や変動実行中保留表示アイコン Y が赤色に変化することなく緑色のままで、既実行保留表示エリア D z に移行して欲しいとの期待感を、遊技者に対して付与することができる。また、未実行保留表示アイコン H や変動実行中保留表示アイコン Y の緑色の表示色に、当該緑色の表示色に対して設定された保留情報が当たり当選する期待度の段階とは相違する、大当たり当選確定といった特別の意味を持たせることができる。したがって、本実施形態のパチンコ機 1 0 によれば、遊技の興趣向上を図ることができる。

20

【 2 8 9 3 】

本実施形態のパチンコ機 1 0 によれば、既実行保留表示エリア D z 内の既実行保留表示アイコン Z が全て同色に揃った場合に、当たり抽選の当否結果が大当たり当選確定となることとした。このために、いっそう大きな期待感を遊技者に付与することができる。したがって、本実施形態のパチンコ機 1 0 によれば、遊技の興趣向上をいっそう図ることができる。

30

【 2 8 9 4 】

本実施形態のパチンコ機 1 0 によれば、例えばケース 4 にて示したように、既実行保留表示エリア D z において表示されている既実行保留表示アイコン Z の表示色が変わる場合がある。したがって、遊技者に対して、例えば、このままでは既実行保留表示エリア D z に表示されている全ての既実行保留表示アイコン Z の表示色が同一の表示色に揃うことがないような状況であっても、もしかしたら既実行保留表示エリア D z に表示されている既実行保留表示アイコン Z の表示色が変わり、変動実行中保留表示エリア D y に表示されている変動実行中保留表示アイコン Y が既実行保留表示エリア D z に移行することによって、既実行保留表示エリア D z に表示される全ての既実行保留表示アイコン Z が同一の表示色に揃うことが起きるのではないかといった期待感を抱かせることができる。そして、実際に既実行保留表示エリア D z に表示されている既実行保留表示アイコン Z の表示色が変わり、変動実行中保留表示アイコン Y が既実行保留表示エリア D z に移行することによって、既実行保留表示エリア D z に表示される全ての既実行保留表示アイコン Z が同一の表示色に揃った場合には、遊技者に対して、大きな喜びを与えることができる。

40

【 2 8 9 5 】

より具体的には、本実施形態のパチンコ機 1 0 によれば、アシスト設定処理によって、

50

判定対象保留表示アイコン列 R W 内の 1 個の保留表示アイコン（異色保留表示アイコン） H , Y , Z の表示色を変換することによって、判定対象保留表示アイコン列 R W 内の保留表示アイコン H , Y , Z の表示色が全て同色となるように構成していた。このために、保留表示アイコン H , Y , Z をシフトするだけでは、既実行保留表示エリア D z 内の既実行保留表示アイコン Z が全て同色に揃うことが実現できないような場合にも、異色保留表示アイコンの表示色を変換することによって、既実行保留表示エリア D z 内の既実行保留表示アイコン Z が全て同色に揃うようにすることができる。一般に、保留表示アイコン H , Y , Z をシフトするだけで、既実行保留表示エリア D z 内の既実行保留表示アイコン Z が全て同色に揃うようにするには、長期間の遊技を要するが、アシスト設定処理によって、ある程度の短い期間の遊技でも、既実行保留表示エリア D z 内の既実行保留表示アイコン Z が全て同色に揃う状態を作り上げることが可能となる。この結果、本実施形態のパチンコ機 1 0 によれば、既実行保留予告演出を、実用に適した頻度で行うことができる。

10

#### 【 2 8 9 6 】

例えば、第 1 未実行保留表示エリア D h 1 の未実行保留表示アイコン H の表示色を変化させることによって、その後に既実行保留表示エリア D z 内の既実行保留表示アイコン Z が全て同色に揃うことになる場合があるので、既実行保留表示エリア D z 内の既実行保留表示アイコン Z が全て同色に揃って欲しいと期待していた遊技者に対して大きな喜びを付与することができる。

#### 【 2 8 9 7 】

本実施形態のパチンコ機 1 0 によれば、未実行保留表示アイコン H は円形であり、既実行保留表示アイコン Z は六角形であり、両者の形状は異なったものとなっている。このために、未実行保留表示アイコン H と既実行保留表示アイコン Z との判別が容易であり、未実行保留表示アイコン H が未実行保留表示エリア D h から変動実行中保留表示エリア D y を経て既実行保留表示エリア D z にシフトしたことの判別が容易となる。したがって、視認性が向上する。

20

#### 【 2 8 9 8 】

本実施形態のパチンコ機 1 0 によれば、既実行保留予告演出は、遊技球が第 2 始動口 3 4 に入球することが実質的に不可能な遊技状態（いわゆる通常状態）において実行され、遊技球が第 2 始動口 3 4 に入球することが容易な遊技状態（高頻度サポートモード中）においては実行されない構成となっている。高頻度サポートモード中においては、電役開放当選となった際に電動役物 3 4 a の 1 回の開放時間が長く設定されており、もともと遊技者にとっての有利性が高い状態であり、既実行保留予告演出を実行する必要性が低い。その上、高頻度サポートモード中においては、変動時間が短いために、未実行保留表示エリア D h および変動実行中保留表示エリア D y において既実行保留予告演出を実行することが難しい。このために、本実施形態では、高頻度サポートモード中においては、既実行保留予告演出を実行しないことによって、制御の簡略化を図ることができるとともに、通常状態では、既実行保留予告演出を実行することによって、遊技の興趣向上を図ることができる。

30

#### 【 2 8 9 9 】

本実施形態のパチンコ機 1 0 によれば、保留変化予告演出による保留表示アイコン H , Y , Z の表示態様を変化させる一態様として、保留表示アイコン H , Y , Z の表示色を変化させる構成としたので、既実行保留表示エリア D z 内の保留表示アイコン Z が全て同色となったか否かが一目瞭然である。したがって、本実施形態のパチンコ機 1 0 によれば、遊技の興趣向上をいっそう図ることができる。

40

#### 【 2 9 0 0 】

本実施形態のパチンコ機 1 0 によれば、変動実行中保留表示エリア D y に表示されることになる変動実行中保留表示アイコン Y についての保留情報が、当たり抽選の当否結果が外れである情報である場合に、外れ時同色外し用処理によって、例えば未実行保留表示アイコン H の表示色を変化させることによって、第 1 ~ 第 4 既実行保留表示エリア D z 1 ~ D z 4 に表示されることになる 4 つの既実行保留表示アイコン Z が同色となることを回避

50

している。このために、遊技者は、既実行保留表示エリアD z 内の既実行保留表示アイコンZの表示色が全て同色になりそうで、当たり抽選の当否結果が大当たり当選確定となるだろうと期待していたところを、既実行保留表示アイコンZの表示色が同色にはならず、その結果、大当たり当選確定とならずに、期待外れとなり落胆してしまうことになる。このように、既実行保留予告演出によって、当たり抽選の当否結果が大当たり当選確定となる期待感を付与することのできる一方で、落胆感を付与することができる。したがって、本実施形態のパチンコ機10によれば、期待感と落胆感といった相反する感情の起伏を遊技者に付与することができ、遊技の興趣向上をいっそう図ることができる。

#### 【2901】

例えば、このまま各保留表示アイコンがシフトしていけば既実行保留表示エリアD z 内の既実行保留表示アイコンZが全て同色に揃うことになりそうな状況において、第1未実行保留表示エリアD h 1の未実行保留表示アイコンHの表示色を変化させることによって、既実行保留表示エリアD z 内の既実行保留表示アイコンZが全て同色に揃うことがなくなる場合がある。したがって、既実行保留表示エリアD z 内の既実行保留表示アイコンZが全て同色に揃って欲しいと期待していた遊技者に対して大きな落胆感を与えることができる。

10

#### 【2902】

本実施形態のパチンコ機10によれば、既実行保留予告用処理が備えるアシスト設定処理によって、第1～第4未実行保留表示エリアD h 1～D h 1に表示されている複数の未実行保留表示アイコンHのうちの、変動実行中保留表示エリアD y に最も近い側の第1未実行保留表示エリアD h 1において、未実行保留表示アイコンHの表示色を、同色保留表示アイコンの表示色と同一の色（以下、同色の色と呼ぶ）に変化させる場合がある。この場合には、当該未実行保留表示アイコンHが未実行保留表示エリアD h から変動実行中保留表示エリアD y に移行する直前で、当該未実行保留表示アイコンHの表示態様が同色の色に切り替わることになるので、遊技者に対して大きな驚き感を付与することができる。

20

#### 【2903】

《5-8》第5実施形態の変形例：

本発明は上記の実施形態に限られるものではなく、その要旨を逸脱しない範囲において種々の態様において実施することが可能であり、例えば次のような変形も可能である。なお、以下で説明する変形例では、上記の実施形態と同一の構成、処理及び効果については、説明を省略する。

30

#### 【2904】

《5-8-1》変形例1：

上記第5実施形態およびその変形例では、既実行保留予告として、既実行保留表示エリアD z 内に表示される各既実行保留表示アイコンZが全て同じ色に揃った場合に、当たり抽選の当否結果が大当たり当選確定であることを遊技者に示唆する構成とした。これに対して、変形例として、既実行保留表示エリアD z 内に表示される各既実行保留表示アイコンZが、全て同じ色ではなくても、特定の規則を満たすように並んだ場合に、当たり抽選の当否結果が大当たり当選確定であることを遊技者に示唆する構成としてもよい。特定の規則としては、例えば、全色（白色、青色、緑色、赤色）揃った場合、第1既実行保留表示エリアD z 1から第4既実行保留表示エリアD z 4に向かう方向に大当たり当選の期待度が低い側から高い側となる表示色の順（白色、青色、緑色、赤色）に並んだ場合、第1既実行保留表示エリアD z 1から第4既実行保留表示エリアD z 4に向かう方向に大当たり当選の期待度が高い側から低い側となる表示色の順（赤色、緑色、青色、白色）に並んだ場合等としてもよい。これらの変形例によれば、第5実施形態と同様に、遊技者の大当たり当選に対する期待感を向上させ、遊技の興趣向上を図ることができる。

40

#### 【2905】

《5-8-2》変形例2：

上記第5実施形態およびその変形例では、既実行保留表示エリアD z 内に表示される各既実行保留表示アイコンZが全て同じ色に揃った場合に、遊技者にとっての有利性が高く

50

なることとして、当たり抽選の当否結果が大当たり当選確定であることを遊技者に示唆する構成とした。この遊技者にとっての有利性が高くなることとしては、当たり抽選の当否結果が大当たり当選確定であることに換えて、変動表示に対する期待度が高まる構成や、実際の利益が高まる構成、有益性の高い事項の報知を行う構成等としてもよい。変動表示に対する期待度が高まる構成としては、リーチの種類が大当たり当選の期待度が高い種類に発展するもの、予告演出が大当たり当選の期待度が大きい演出に替わるもの、演出や結果告知までの時間を規定するタイマーが発動するもの等、種々のものが採用可能である。実際の利益としては、電動役物 3 4 a の開放状態が複数回発生する構成、時短付与に当選する構成、大当たり抽選において小当たりに当選する構成等、種々のものが採用可能である。「時短付与」とは、サポートモードについて、移行契機となるが、可変入賞装置 3 6 の開閉扉 3 6 b の開閉が実行される開閉実行モードへの移行契機とはならない当否結果である。有益性の高い報知事項としては、パチンコ機の設定（大当たり当選の確率を定めた設定）や、通常時の出玉率を示すベース値等、種々のものが採用可能である。これらの構成によっても、上記第 5 実施形態およびその変形例と同様に、期待感を向上させ、遊技の興趣向上を図ることができる。

#### 【2906】

##### 《5-8-3》変形例 3：

上記第 5 実施形態およびその変形例では、既実行保留予告として、既実行保留表示エリア D z 内に表示される各既実行保留表示アイコン Z が全て同じ色に揃った場合に、当たり抽選の当否結果が大当たり当選確定であることを遊技者に示唆する構成とした。この構成は、同色となった表示色が、青色、緑色、赤色のいずれであっても、遊技者にとっての有利性が同じとなる。これに対して、変形例として、同色となる難易度が高い表示色ほど、遊技者にとっての有利性が高くなる構成としてもよい。具体的には、既実行保留表示エリア D z 内に表示される既実行保留表示アイコン Z が全て青色に揃った場合より、全て緑色に揃った場合の方が、遊技者にとっての有利性が高くなる。また、既実行保留表示エリア D z 内に表示される既実行保留表示アイコン Z が全て緑色に揃った場合より、全て赤色に揃った場合の方が、遊技者にとっての有利性が高くなる。この変形例によれば、遊技者に付与する有利性に高低を付けることができ、遊技の興趣向上をより図ることができる。

#### 【2907】

##### 《5-8-4》変形例 4：

上記第 5 実施形態およびその変形例では、既実行保留表示エリア D z 内に表示される全ての既実行保留表示アイコン Z が同じ色に揃う場合として、既実行保留表示エリア D z を 4 個の単位エリア D h 1 ~ D h 4 によって構成する場合と、既実行保留表示エリア D z を 3 個の単位エリア D h 1 ~ D h 3 によって構成する場合とがあり、いずれの場合にも、遊技者にとっての有利性が同じとなる構成とした。これに対して、変形例として、既実行保留表示エリア D z 内に表示される全ての既実行保留表示アイコン Z が同じ色に揃う場合に、既実行保留表示エリア D z を構成する単位エリアの数が多いほど、遊技者にとっての有利性が高くなる構成としてもよい。具体的には、既実行保留表示エリア D z を 3 個の単位エリア D h 1 ~ D h 3 によって構成する場合より、既実行保留表示エリア D z を 4 個の単位エリア D h 1 ~ D h 4 によって構成する場合の方が、遊技者にとっての有利性が高くなる構成としてもよい。この変形例によれば、遊技者に付与する有利性に高低を付けることができ、遊技の興趣向上をより図ることができる。

#### 【2908】

##### 《5-8-5》変形例 5：

上記第 5 実施形態およびその変形例では、既実行保留予告用処理におけるアシスト設定処理（図 2 4 1 の S 9）において、ケース 2 からケース 7 までに例示した様々のタイミングで保留表示アイコン H, Y, Z の表示色を変化させているが、遊技回でこの表示色を変化させるタイミングは、変動表示が開始されるタイミングとしていた。これに対して変形例として、アシスト設定処理において、変動表示が開始された時から所定時間を経過したタイミングで、保留表示アイコン H, Y, Z の表示色を変化させるようにしてもよい。こ

10

20

30

40

50



の変形例によれば、遊技回の変動表示中において、保留表示アイコン H, Y, Z の表示色が変化することから、変動表示が開始された後においても、判定対象保留表示アイコン列 RW において保留表示アイコン H, Y, Z の表示色が揃わないかを遊技者に期待させることになり、遊技の興趣向上をいっそう図ることができる。

【2909】

この変形例 5 において、図柄表示装置 41 の表示面 41a に、表示色が変化するタイミングで移動体が保留表示アイコン H, Y, Z に到達する演出を表示する構成としてもよい。移動体は、花びら、紙ふぶき、火の玉等の有体物や、光線、レーザー光、電波等の無体物が該当する。また、この変形例 5 において、表示色が変化するタイミング、または当該タイミングの前に、保留表示アイコン H, Y, Z の形状をデフォルトの円形または六角形の形状から他の形状（例えば、キャラクターや紋章を模した形状等）に変換する演出を表示する構成としてもよい。これらの構成によれば、保留表示アイコン H, Y, Z に移動体が到達することや、保留表示アイコン H, Y, Z の形状が特別の形状に変化することによって、保留表示アイコン H, Y, Z の表示色が変化することを遊技者に注視させ、判定対象保留表示アイコン列 RW に表示される保留表示アイコン H, Y, Z が全て同色となることをいっそう期待させることができる。

10

【2910】

この変形例 5、すなわち、アシスト設定処理において、変動表示が開始された時から所定時間を経過したタイミングで、保留表示アイコン H, Y, Z の表示色を変化させるようにした変形例 5 において、第 1 未実行保留表示エリア Dh1 における未実行保留表示アイコン H の表示色を変化させることによって、判定対象保留表示アイコン列 RW において保留表示アイコン H, Y, Z の表示色が揃う構成とすることができる。この構成によれば、未実行保留表示エリア Dh から変動実行中保留表示エリア Dy に移行する直前で、未実行保留表示アイコン H の表示色が同色となる色に切り替わるので、遊技者に対して大きな喜びを付与することができる。

20

【2911】

《5-8-6》変形例 6：

上記第 5 実施形態およびその変形例では、既実行保留予告用処理におけるアシスト設定処理として、判定対象保留表示アイコン列 RW 内の 1 個の保留表示アイコン H, Y, Z の表示色を変換することによって、判定対象保留表示アイコン列 RW 内の保留表示アイコン H, Y, Z の表示色が全て同色となるように構成していた。これに対して変形例として、判定対象保留表示アイコン列 RW 内の 2 個以上の数の保留表示アイコン H, Y, Z の表示色を変換することによって、判定対象保留表示アイコン列 RW 内の保留表示アイコン H, Y, Z の表示色が全て同色となるように構成としてもよい。この構成によれば、判定対象保留表示アイコン列 RW 内が異色保留表示アイコンばかりでも、判定対象保留表示アイコン列 RW 内の保留表示アイコン H, Y, Z が全て同色に揃うことを遊技者に期待させることができる。

30

【2912】

《5-8-7》変形例 7：

上記第 5 実施形態およびその変形例では、既実行保留予告用処理におけるアシスト設定処理において、判定対象保留表示アイコン列 RW 内から異色保留表示アイコンを特定し、特定された異色保留表示アイコンの表示色を変換する構成とした。これに対して変形例として、遊技者による演出操作ボタン 24 の操作に従って異色保留表示アイコンを指定し得る構成とし、当該演出操作ボタン 24 によって異色保留表示アイコンが指定されるのを待って、当該異色保留表示アイコンの表示色の変換を実行するようにしてもよい。さらには、図柄表示装置 41 の表示面 41a にミニゲーム用演出を表示させ、ミニゲーム用演出に対する遊技者による演出操作ボタン 24 の操作に従って、異色保留表示アイコンが指定されるのを待って、当該異色保留表示アイコンの表示色の変換を実行するようにしてもよい。これらの変形例によれば、遊技者による特別の操作を必要とするため、遊技の興趣向上をいっそう図ることができる。

40

50

## 【 2 9 1 3 】

## 《 5 - 8 - 8 》変形例 8 :

上記第 5 実施形態およびその変形例では、保留変化予告および既実行保留予告として、保留表示アイコン H , Y , Z の表示色が変化する演出が実行されるが、これに限らず、保留変化予告および既実行保留予告として、保留表示アイコン H , Y , Z の形状が変化する演出を実行してもよい。保留変化予告および既実行保留予告としては、保留表示アイコン H , Y , Z の大きさが変化する演出を実行してもよい。保留変化予告および既実行保留予告としては、保留表示アイコン H , Y , Z の種類が変化する演出を実行してもよい。保留変化予告および既実行保留予告としては、保留表示アイコン H , Y , Z に付加する画像が変化する演出を実行してもよい。また、色変化、形状変化、大きさ変化、種類変化、および、付加画像変化のうちのいずれか複数の組合せによる演出を実行してもよい。このように、保留変化予告および既実行保留予告としては、表示態様が変化する演出であればどのような演出を実行してもよい。

10

## 【 2 9 1 4 】

## 《 5 - 8 - 9 》変形例 9 :

上記第 5 実施形態およびその変形例では、第 1 未実行保留表示エリア D h 1 から変動実行中保留表示エリア D y にシフトしてきた変動実行中保留表示アイコン Y は、変動実行中保留表示エリア D y において、変動が開始されてから変動が停止するまで表示される構成であった。これに対して、変形例として、第 1 未実行保留表示エリア D h 1 から変動実行中保留表示エリア D y にシフトしてきた変動実行中保留表示アイコン Y は、変動実行中保留表示エリア D y において、変動表示が開始された時から所定期間（変動停止前までの期間であり、例えば、数秒）が経過するまで表示され、その所定期間の経過後に消える構成としてもよい。この消えた変動実行中保留表示アイコン Y は、原則として、当該変動表示が終了し、停止表示期間が終了したタイミングで、既実行保留表示エリア D z 側にシフトして復活表示するが、復活表示せずに既実行保留表示エリア D z 側にシフトしない場合がある構成としても良い。

20

## 【 2 9 1 5 】

ここで、第 1 ~ 第 3 既実行保留表示エリア D z 1 ~ D z 3 に表示されている各既実行保留表示アイコン Z が緑色で、変動実行中保留表示エリア D y に表示されている変動実行中保留表示アイコン Y が青色で、第 1 未実行保留表示エリア D h 1 に表示されている未実行保留表示アイコン H が緑色である場合を考えてみる。この場合において、変動実行中保留表示エリア D y に表示される変動実行中保留表示アイコン Y が、変動表示が開始されたときから所定期間後に消え、当該変動実行中保留表示アイコン Y が既実行保留表示エリア D z 側にシフトしない場合、次の遊技回の変動が開始されるタイミングでは、第 1 未実行保留表示エリア D h 1 に表示されていた未実行保留表示アイコン H（緑色）が変動実行中保留表示エリア D y にシフトすることによって、第 3 既実行保留表示エリア D z 3 から変動実行中保留表示エリア D y までの 4 個の既実行保留表示アイコン Z の並びが同色に揃うことになる。このために、この構成によれば、4 個の既実行保留表示アイコン Z の並びが突然に同色に揃うことで、遊技者に対して突然の驚き感を付与することができる。このために、遊技の興趣向上を図ることができる。

30

40

## 【 2 9 1 6 】

なお、他の変形として、上記第 5 実施形態における、第 1 未実行保留表示エリア D h 1 から変動実行中保留表示エリア D y にシフトしてきた変動実行中保留表示アイコン Y が、変動実行中保留表示エリア D y において、変動が開始されてから変動が停止するまで表示される構成において、当該変動実行中保留表示アイコン Y が変動終了後に消えて既実行保留表示エリア D z 側にシフトしない場合がある構成としてもよい。

## 【 2 9 1 7 】

## 《 5 - 8 - 1 0 》変形例 1 0 :

上記第 5 実施形態およびその変形例では、既実行保留表示エリア D z 内に表示されている既実行保留表示アイコン Z の表示色が全て同色に揃った場合に、変動実行中保留表示エ

50

リアDyに表示されている変動実行中保留表示アイコンYに対応する保留情報に基づく変動に係る当たり抽選の当否結果が大当たり当選確定である予告演出を実現している。これに対して変形例として、既実行保留表示エリアDzと変動実行中保留表示エリアDyとを含む範囲内に表示されている既実行保留表示アイコンZ及び変動実行中保留表示アイコンYが全て(すなわち5個)同色に揃った場合に、変動実行中保留表示エリアDyに表示されている変動実行中保留表示アイコンYに対応する保留情報に基づく変動に係る当たり抽選の当否結果が大当たり当選確定である予告演出を実現する構成としてもよい。この構成をケース8を例に挙げて説明する。

【2918】

・ケース8：

図274は、ケース8において各保留表示エリアDh、Dy、Dzがどのように変化するかを示す説明図である。図274(a)は変動表示中を示し、図274(b)は変動停止後を示し、図274(c)は次の遊技回の変動表示中を示す。図274(a)、図274(b)、図274(c)の順に変化する。

【2919】

図274(a)に示した例では、第3既実行保留表示エリアDz3から第1未実行保留表示エリアDh1までの5個の保留表示アイコンH、Y、Zが同色に揃っており、このまま当該変動が終了して各保留表示アイコンZ、Y、Hが左側にシフトすれば、既実行保留表示エリアDzと変動実行中保留表示エリアDyとを含む範囲内に表示される5個の保留表示アイコンZ、Yが全て同色に揃うといった状況となっている。この状況下においては、第1未実行保留表示エリアDh1の未実行保留表示アイコンHが変動実行中保留表示エリアDyにシフトする場合に、当該未実行保留表示アイコンHが、赤色の表示色で表示されている場合より、赤色より大当たり当選の期待度が低い緑色で表示されている場合(図274(b)の場合)の方が、遊技者にとっての有利性が高い。

【2920】

遊技者にとっての有利性が高くなる理由は、図274(c)に示した次の遊技回の変動表示中において、既実行保留表示エリアDzと変動実行中保留表示エリアDyとを含む範囲内に表示される保留表示アイコンZ、Yが全て同色に揃い、当たり抽選の当否結果が大当たり当選確定となるためである。このために、本変形例においても、未実行保留表示アイコンHや変動実行中保留表示アイコンYに対応する保留情報が大当たり当選する期待度が赤色より低い緑色であっても、既実行保留表示エリアDzと変動実行中保留表示エリアDyとを含む範囲内の保留表示アイコンZ、Yが全て同色に揃う可能性が高まる条件下においては、未実行保留表示アイコンHや変動実行中保留表示アイコンYが赤色に変化することなく緑色のままで、変動実行中保留表示エリアDyや既実行保留表示エリアDzに移行して欲しいとの期待感を、遊技者に対して付与することができる。また、未実行保留表示アイコンHや変動実行中保留表示アイコンYの緑色との表示色に、緑色に対して設定された保留情報が大当たり当選する期待度の段階とは相違する、大当たり当選確定といった特別の意味を持たせることができる。したがって、本実施形態のパチンコ機10によれば、遊技の興趣向上を図ることができる。

【2921】

《5-8-11》変形例11：

上記第5実施形態およびその変形例では、既実行保留表示エリアDzを構成する単位エリアの数は4~1のうちのいずれの個数にも切り替わる構成としたが、これに対して変形例として、既実行保留表示エリアDzを構成する単位エリアの数は0個を含めた4~0のうちのいずれの個数にも切り替わる構成としてもよい。

【2922】

《5-8-12》変形例12：

上記第5実施形態およびその変形例では、既実行保留表示エリアDzを構成する単位エリアの数が抽選によって変化する構成としたが、これに対して変形例として、既実行保留表示エリアDzを構成する単位エリアの数が一定の数に固定された構成としてもよい。

10

20

30

40

50

例えば、既実行保留表示エリアD zを構成する単位エリアの数が0、1、2、3、4個のうちいずれかに固定された構成としてもよい。この構成の場合には、上記実施形態のパチンコ機10のように、既実行保留表示エリアD z内の既実行保留表示アイコンZが全て同色に揃うという条件が緩和されることはなく、当該条件の難易度は常に一定となる。したがって、この変形例によれば、既実行保留表示エリアD z内の既実行保留表示アイコンZが全て同色に揃う条件の難易度が変化して、不要な期待感や落胆感を遊技者に付与してしまうことがない。

#### 【2923】

##### 《5-8-13》変形例13：

上記第5実施形態およびその変形例では、既実行保留予告によって、当たり抽選の結果が大当たり当選確定となることを予告演出する構成とした。これに対して、変形例として、既実行保留予告によって、当たり抽選の結果が大当たり当選となる可能性が高いこと（すなわち、大当たり当選となる期待度が高いこと）を予告演出する構成としてもよい。ここで言う期待度が高いことの程度は、保留変化予告演出において最も期待度が高い赤色に対して対応づけられた期待度よりも高い期待度である。すなわち、既実行保留予告によって、既実行保留表示エリアD z内に表示される既実行保留表示アイコンZの表示色が全て同じ色に揃った場合に、変動実行中保留表示エリアD yに表示される変動実行中保留表示アイコンYに対応する保留情報に基づく変動に係る当たり抽選の結果が大当たり当選となる期待度が、保留変化予告演出において最も期待度が高い赤色に対して対応づけられた期待度よりも高い期待度となることを予告演出する構成としてもよい。この構成によって、上記第5実施形態と同様に、特定条件下においては、特定の保留表示アイコンが、赤色で表示されている場合より、赤色より大当たり当選の期待度が低い緑色で表示されている場合の方が、遊技者にとっての有利性が高くなるようにすることができ、遊技の興趣向上を図ることができる。

#### 【2924】

##### 《5-8-14》変形例14：

上記第5実施形態およびその変形例では、既実行保留予告用処理におけるアシスト設定処理において、判定対象保留表示アイコン列RW内から異色保留表示アイコンを特定し、特定された異色保留表示アイコンの表示色を、同色保留表示アイコンの表示色と同一の色に変換する構成とした。これに対して変形例として、図柄表示装置41の表示面41aに、特定の色に揃った図柄列が停止表示され得る構成とし、上記特定の色に揃った図柄列が表示された後に、上記特定された異色保留表示アイコンの表示色を上記特定の色（停止図柄列の色）に変換する構成としてもよい。この変形例では、図柄表示装置41には数字の1～9を示す図柄が変動表示され、数字の1～9を示す各図柄は、色によって3種類に分類され、数字の1～3を示す各図柄は青色であり、数字の4～6を示す各図柄は緑色であり、数字の7～9を示す各図柄は赤色であるとした。この構成によれば、特定の乱数を用いた抽選によって当選した場合に、同色保留表示アイコンの表示色と同一の色を特定の色とし、この特定の色に対応した数字を示す図柄の組み合わせとなる図柄列が図柄表示装置41の表示面41aに停止表示され、この図柄列が表示された後に、上記特定された異色保留表示アイコンの表示色を上記特定の色（停止図柄列の色）に変換する構成とした。この構成によれば、停止図柄列の色に従って保留表示アイコンH、Y、Zの色が変わり、判定対象保留表示アイコン列RWが全て同色に替わることから、遊技の興趣向上をいっそう図ることができる。

#### 【2925】

##### 《5-8-15》変形例15：

上記実施形態及び上記各変形例では、4個の既実行保留表示エリアD zに表示される全ての既実行保留表示アイコンZが同一の表示色に揃った場合に、大当たり当選が確定する又は大当たり当選の期待度が高いといった構成を採用したが、変形例として、4個の既実行保留表示エリアD zに表示される全ての既実行保留表示アイコンZが同一の表示色に揃い、かつ、未実行保留表示エリアD hに表示される全ての未実行保留表示アイコンHが同

10

20

30

40

50

一の表示色に揃った場合に、変動実行中保留表示エリアD<sub>y</sub>に表示されている変動実行中保留表示アイコンYに対応する変動遊技において大当たり当選の期待度が高いといった構成とし、当該変動遊技において大当たり当選の期待度が極めて高いことを示唆する所定のプレミアム演出が実行され、所定のプレミアム画像が表示される構成としてもよい。以下、本変形例の具体的な構成について説明する。

#### 【2926】

本変形例では、パチンコ機10の主制御装置60は、第1始動口33への遊技球の入球を検出すると、当たり乱数カウンタの値等の特別情報を取得し、取得した特別情報に基づいて先判定処理を実行する。そして、先判定処理によって大当たり当選の有無や当たりの種別等を判定し、当該先判定処理の結果を保留コマンドとして音声発光制御装置90に送信する。音声発光制御装置90は、当該保留コマンドに含まれる先判定処理の結果に基づいて、後述する同色制御処理の実行の有無、保留表示アイコンの表示色や変化のパターン、当該保留表示アイコンに対応した遊技回における演出の種別を決定する。同色制御処理は、先判定処理の対象となった保留表示アイコンが変動実行中保留表示エリアD<sub>y</sub>に存在している状況において、4個の既実行保留表示エリアD<sub>z</sub>に表示される全ての既実行保留表示アイコンZが同一の表示色に揃い、かつ、未実行保留表示エリアD<sub>h</sub>に表示される全ての未実行保留表示アイコンHが同一の表示色に揃うように、各保留表示アイコンの表示色を制御する処理である。

10

#### 【2927】

以下では、同色制御処理が実行された場合における保留表示アイコンの変化の様子の一例について説明する。

20

#### 【2928】

##### ・ケースA

図275、図276及び図277は、保留表示アイコンの変化の様子の一例をケースAとして説明する説明図である。図275に示した状態A1は、第4既実行保留表示エリアD<sub>z</sub>4に既実行保留表示アイコンZが白色の表示色で表示され、第3既実行保留表示エリアD<sub>z</sub>3に既実行保留表示アイコンZが白色の表示色で表示され、第2既実行保留表示エリアD<sub>z</sub>2に既実行保留表示アイコンZが青色の表示色で表示され、第1既実行保留表示エリアD<sub>z</sub>1に既実行保留表示アイコンZが青色の表示色で表示され、変動実行中保留表示エリアD<sub>y</sub>に変動実行中保留表示アイコンYが青色の表示色で表示されており、変動実行中保留表示アイコンYに対応した遊技回が実行されている状態である。なお、上述したように、既実行保留表示エリアD<sub>z</sub>は、遊技回における変動遊技の実行を終了した後、すなわち、遊技回動作の実行後の遊技回に対応した保留表示情報を表示可能なエリアである。

30

#### 【2929】

この状態A1において、遊技球が第1始動口33に入球すると、パチンコ機10は、当該遊技球の入球を検出し、当該入球に基づいて特別情報を取得する。そして、取得した特別情報に対して先判定処理を実行し、当該先判定処理の結果に基づいて、上述した同色制御処理を実行するか否かを決定する。このケースAに示した例では、先判定処理の結果、当該当たり抽選の結果が大当たり当選であり、上述した同色制御処理を実行すると決定し、当該同色制御処理として、当該入球に対応する保留表示アイコンの表示色を緑色に決定し、当該保留表示アイコンより前の4個分の保留表示アイコンの表示色を、当該4個分の保留表示アイコンの中で現在最上位の段階の表示色である青色に揃え、当該保留表示アイコンより後の保留表示アイコンの表示色を白色に揃え、当該保留表示アイコンに対応する遊技回において所定のプレミアムリーチ演出を実行し、当該プレミアムリーチ演出において所定のプレミアム画像を表示すると決定したものとす。この結果、第1未実行保留表示エリアD<sub>h</sub>1に緑色の表示色の未実行保留表示アイコンHが表示されて状態A2となる。

40

#### 【2930】

状態A2において、遊技球が第1始動口33に入球し、パチンコ機10が第1始動口33への遊技球の入球を検出すると、上述した同色制御処理により、第2未実行保留表示エリアD<sub>h</sub>2に白色の表示色の未実行保留表示アイコンHを表示する。この結果、状態A3

50

となる。

【 2 9 3 1 】

状態 A 3 において、遊技球が第 1 始動口 3 3 に入球し、パチンコ機 1 0 が第 1 始動口 3 3 への遊技球の入球を検出すると、上述した同色制御処理により、第 3 未実行保留表示エリア D h 3 に白色の表示色の未実行保留表示アイコン H を表示する。この結果、状態 A 4 となる。

【 2 9 3 2 】

状態 A 4 は、第 1 未実行保留表示エリア D h 1 の緑色の表示色の未実行保留表示アイコン H より前の 3 つの保留表示アイコンの表示色が青色で揃っており、第 1 未実行保留表示エリア D h 1 の緑色の表示色の未実行保留表示アイコン H より後の 2 つの保留表示アイコンの表示色が白色で揃っているため、遊技者は、ひょっとしたら、4 個の既実行保留表示エリア D z に表示される全ての既実行保留表示アイコン Z が同一の表示色に揃い、かつ、未実行保留表示エリア D h に表示される全ての未実行保留表示アイコン H が同一の表示色に揃うといった現象が起きるのではないかと、といった期待を抱くことになる。

10

【 2 9 3 3 】

その後、パチンコ機 1 0 は、上述した同色制御処理により、第 3 既実行保留表示エリア D z 3 に表示されている白色の表示色の既実行保留表示アイコン Z を青色の表示色に変化させる。この結果、状態 A 5 となる。

【 2 9 3 4 】

状態 A 5 では、第 1 未実行保留表示エリア D h 1 の緑色の表示色の未実行保留表示アイコン H より前の 4 つの保留表示アイコンの表示色が全て青色で揃っており、第 1 未実行保留表示エリア D h 1 の緑色の表示色の未実行保留表示アイコン H より後の全ての ( 2 つの ) 保留表示アイコンの表示色が全て白色で揃っている。したがって、本パチンコ機 1 0 において 4 個の既実行保留表示エリア D z に表示される全ての既実行保留表示アイコン Z が同一の表示色に揃い、かつ、未実行保留表示エリア D h に表示される全ての未実行保留表示アイコン H が同一の表示色に揃った場合には大当たり当選の期待度が高いということを知っている遊技者は、現在実行中の遊技回が終了し、各保留表示アイコンの表示色が変化せずにこのまま 1 つずつ左側にシフトすれば、4 個の既実行保留表示エリア D z に表示される全ての既実行保留表示アイコン Z が同一の表示色に揃い、かつ、未実行保留表示エリア D h に表示される全ての未実行保留表示アイコン H が同一の表示色に揃うことになるといった大きな期待感を抱くことになる。また、遊技者は、未実行保留表示エリア D h に表示される全ての未実行保留表示アイコン H が同一の表示色に揃うといった条件が成立しなくなることを嫌い、もし新たに遊技球が第 1 始動口 3 3 に入球した場合には白色の表示色で未実行保留表示アイコン H が追加されて欲しいといった感情や、たとえ上位の期待度の表示色への変化であったとしてもこれ以上保留表示アイコンの表示色が変化して欲しくないといった感情を抱くことになる。なお、上述したように、既実行保留表示エリア D z は、遊技回における変動遊技の実行を終了した後、すなわち、遊技回動作の実行後の遊技回に対応した保留表示情報を表示可能なエリアである。

20

30

【 2 9 3 5 】

その後、状態 A 5 において実行されていた遊技回が大当たりに当選せずに終了すると、各保留表示アイコンが 1 つずつ左側にシフトし、図 2 7 6 に示した状態 A 6 となる。

40

【 2 9 3 6 】

図 2 7 6 に示した状態 A 6 は、4 個の既実行保留表示エリア D z に表示される全ての既実行保留表示アイコン Z が青色の表示色に揃い、かつ、未実行保留表示エリア D h に表示される全ての未実行保留表示アイコン H が白色の表示色に揃った状態であり、変動実行中保留表示エリア D y にシフトしてきた緑色の表示色の変動実行中保留表示アイコン Y に対応した遊技回が実行されている状態である。

【 2 9 3 7 】

本変形例では、状態 A 6 に示すように、パチンコ機 1 0 は、4 個の既実行保留表示エリア D z に表示される全ての既実行保留表示アイコン Z が同一の表示色に揃い、かつ、未実

50

行保留表示エリアD<sub>h</sub>に表示される全ての未実行保留表示アイコンHが同一の表示色に揃った場合に、4個の既実行保留表示エリアD<sub>z</sub>に表示される全ての既実行保留表示アイコンZが同一の表示色に揃い、かつ、未実行保留表示エリアD<sub>h</sub>に表示される全ての未実行保留表示アイコンHが同一の表示色に揃うといった条件が成立したことを示唆する条件成立示唆演出を実行する。本変形例では、条件成立示唆演出として、女性キャラクター画像WMを表示するとともに、「既実行保留が同じ色に揃って、未実行保留も同じ色に揃ったね！チャンス！！」といった文字列を表示し、当該文字列に対応した音声を出力する演出を実行する。遊技者は、当該条件成立示唆演出を認識することによって、4個の既実行保留表示エリアD<sub>z</sub>に表示される全ての既実行保留表示アイコンZが同一の表示色に揃い、かつ、未実行保留表示エリアD<sub>h</sub>に表示される全ての未実行保留表示アイコンHが同一の表示色に揃ったことに特別な意味があることを認識することができる。

10

**【2938】**

その後、状態A<sub>7</sub>に示すように、パチンコ機10は、現在実行中の遊技回において大当たりに当選する可能性が極めて高いことを示唆する所定のプレミアムリーチ演出を実行し、当該プレミアムリーチ演出において所定のプレミアム画像を表示する。本変形例では、プレミアム画像として、クジラキャラクター画像KLを表示する。プレミアムリーチ演出が実行され、プレミアム画像が表示されたことによって、遊技者は、当該遊技回において大当たりに当選する可能性が極めて高いのではないかと期待することになる。

**【2939】**

その後、図277の状態A<sub>8</sub>に示すように、パチンコ機10は、変動中の図柄を大当たり当選に対応した「777」にて停止表示させるとともに、大当たりに当選したことを告知する大当たり当選画像を表示する。本変形例では、大当たり当選画像として女性キャラクターのアップ画像WM<sub>2</sub>を表示するとともに、「大当たり！！おめでとう！！」といった文字列を表示し、当該文字列に対応した音声を出力する演出を実行する。その後、パチンコ機10は、当該大当たり当選に基づいた開閉実行モードを開始する。

20

**【2940】****・ケースB**

図278、図279及び図280は、保留表示アイコンの変化の様子の一例をケースBとして説明する説明図である。図278に示した状態B<sub>1</sub>は、第4既実行保留表示エリアD<sub>z4</sub>に既実行保留表示アイコンZが赤色の表示色で表示され、第3既実行保留表示エリアD<sub>z3</sub>に既実行保留表示アイコンZが白色の表示色で表示され、第2既実行保留表示エリアD<sub>z2</sub>に既実行保留表示アイコンZが白色の表示色で表示され、第1既実行保留表示エリアD<sub>z1</sub>に既実行保留表示アイコンZが白色の表示色で表示され、変動実行中保留表示エリアD<sub>y</sub>に変動実行中保留表示アイコンYが白色の表示色で表示されており、変動実行中保留表示アイコンYに対応した遊技回が実行されている状態である。

30

**【2941】**

この状態B<sub>1</sub>において、遊技球が第1始動口33に入球すると、パチンコ機10は、上述したように、当該遊技球の入球を検出し、当該入球に基づいて特別情報を取得する。そして、取得した特別情報に対して先判定処理を実行し、当該先判定処理の結果に基づいて、上述した同色制御処理を実行するか否かを決定する。このケースBに示した例では、先判定処理の結果、当該当たり抽選の結果が大当たり当選であり、上述した同色制御処理を実行すると決定し、当該同色制御処理として、当該入球に対応する保留表示アイコンの表示色を緑色に決定し、当該保留表示アイコンより前の4個分の保留表示アイコンの表示色を、当該4個分の保留表示アイコンの中で現在最上位の段階の表示色である白色に揃え（ただし、この状態B<sub>1</sub>では既に全て白色に揃っている）、当該保留表示アイコンより後の保留表示アイコンの表示色を青色に揃え、当該保留表示アイコンに対応する遊技回において所定のプレミアムリーチ演出を実行し、当該プレミアムリーチ演出において所定のプレミアム画像を表示すると決定したものとする。この結果、第1未実行保留表示エリアD<sub>h1</sub>に緑色の表示色の未実行保留表示アイコンHが表示されて状態B<sub>2</sub>となる。

40

**【2942】**

50

状態 B 2 において、遊技球が第 1 始動口 3 3 に入球し、パチンコ機 1 0 が第 1 始動口 3 3 への遊技球の入球を検出すると、上述した同色制御処理により、第 2 未実行保留表示エリア D h 2 に青色の表示色の未実行保留表示アイコン H を表示する。この結果、状態 B 3 となる。

【 2 9 4 3 】

状態 B 3 において、遊技球が第 1 始動口 3 3 に入球し、パチンコ機 1 0 が第 1 始動口 3 3 への遊技球の入球を検出すると、上述した同色制御処理により、後に表示色を青色に変化させることを前提として、第 3 未実行保留表示エリア D h 3 に白色の表示色の未実行保留表示アイコン H を表示する。この結果、状態 B 4 となる。

【 2 9 4 4 】

状態 B 4 は、第 1 未実行保留表示エリア D h 1 の緑色の表示色の未実行保留表示アイコン H より前の 4 つの保留表示アイコンの表示色が白色で揃っているため、遊技者は、ひょっとしたら、4 個の既実行保留表示エリア D z に表示される全ての既実行保留表示アイコン Z が同一の表示色に揃い、かつ、未実行保留表示エリア D h に表示される全ての未実行保留表示アイコン H が同一の表示色に揃うといった現象が起きるのではないかと、いった期待を抱くことになる。

【 2 9 4 5 】

その後、パチンコ機 1 0 は、上述した同色制御処理により、第 3 未実行保留表示エリア D h 3 に表示されている白色の表示色の未実行保留表示アイコン H を青色の表示色に変化させる。この結果、状態 B 5 となる。

【 2 9 4 6 】

状態 B 5 では、第 1 未実行保留表示エリア D h 1 の緑色の表示色の未実行保留表示アイコン H より前の 4 つの保留表示アイコンの表示色が全て白色で揃っており、第 1 未実行保留表示エリア D h 1 の緑色の表示色の未実行保留表示アイコン H より後の全ての ( 2 つの ) 保留表示アイコンの表示色が全て青色で揃っている。したがって、本パチンコ機 1 0 において 4 個の既実行保留表示エリア D z に表示される全ての既実行保留表示アイコン Z が同一の表示色に揃い、かつ、未実行保留表示エリア D h に表示される全ての未実行保留表示アイコン H が同一の表示色に揃った場合には大当たり当選の期待度が高いということを知っている遊技者は、現在実行中の遊技回が終了し、各保留表示アイコンの表示色が変わらずにこのまま 1 つずつ左側にシフトすれば、4 個の既実行保留表示エリア D z に表示される全ての既実行保留表示アイコン Z が同一の表示色に揃い、かつ、未実行保留表示エリア D h に表示される全ての未実行保留表示アイコン H が同一の表示色に揃うことになるといった大きな期待感を抱くことになる。また、遊技者は、未実行保留表示エリア D h に表示される全ての未実行保留表示アイコン H が同一の表示色に揃うといった条件が成立しなくなることを嫌い、もし新たに遊技球が第 1 始動口 3 3 に入球した場合には青色の表示色で未実行保留表示アイコン H が追加されて欲しいといった感情や、たとえ上位の期待度の表示色への変化であったとしてもこれ以上保留表示アイコンの表示色が変わりたくないと、いった感情を抱くことになる。

【 2 9 4 7 】

その後、状態 B 5 において実行されていた遊技回が大当たりで当選せずに終了すると、各保留表示アイコンが 1 つずつ左側にシフトし、図 2 7 9 に示した状態 B 6 となる。

【 2 9 4 8 】

図 2 7 9 に示した状態 B 6 は、4 個の既実行保留表示エリア D z に表示される全ての既実行保留表示アイコン Z が白色の表示色に揃い、かつ、未実行保留表示エリア D h に表示される全ての未実行保留表示アイコン H が青色の表示色に揃った状態であり、変動実行中保留表示エリア D y にシフトしてきた緑色の表示色の変動実行中保留表示アイコン Y に対応した遊技回が実行されている状態である。

【 2 9 4 9 】

本変形例では、状態 B 6 に示すように、パチンコ機 1 0 は、4 個の既実行保留表示エリア D z に表示される全ての既実行保留表示アイコン Z が同一の表示色に揃い、かつ、未実

10

20

30

40

50



行保留表示エリアD hに表示される全ての未実行保留表示アイコンHが同一の表示色に揃った場合に、上述した条件成立示唆演出を実行する。本変形例では、条件成立示唆演出として、女性キャラクター画像WMを表示するとともに、「既実行保留が同じ色に揃って、未実行保留も同じ色に揃ったね！チャンス！！」といった文字列を表示し、当該文字列に対応した音声を出力する演出を実行する。遊技者は、当該条件成立示唆演出を認識することによって、4個の既実行保留表示エリアD zに表示される全ての既実行保留表示アイコンZが同一の表示色に揃い、かつ、未実行保留表示エリアD hに表示される全ての未実行保留表示アイコンHが同一の表示色に揃ったことに特別な意味があることを認識することができる。

#### 【2950】

10

その後、状態B 7に示すように、パチンコ機10は、現在実行中の遊技回において大当たりに当選する可能性が極めて高いことを示唆する所定のプレミアムリーチ演出を実行し、当該プレミアムリーチ演出において所定のプレミアム画像を表示する。本変形例では、プレミアム画像として、クジラキャラクター画像KLを表示する。プレミアムリーチ演出が実行され、プレミアム画像が表示されたことによって、遊技者は、当該遊技回において大当たりに当選する可能性が極めて高いのではないかと期待することになる。

#### 【2951】

その後、図280の状態B 8に示すように、パチンコ機10は、変動中の図柄を大当たり当選に対応した「777」にて停止表示させるとともに、大当たりに当選したことを告知する大当たり当選画像を表示する。本変形例では、大当たり当選画像として女性キャラクターのアップ画像WM2を表示するとともに、「大当たり！！おめでとう！！」といった文字列を表示し、当該文字列に対応した音声を出力する演出を実行する。その後、パチンコ機10は、当該大当たり当選に基づいた開閉実行モードを開始する。

20

#### 【2952】

以上説明したように、本発明におけるパチンコ機10では、遊技回動作の実行後の遊技回に対応する既実行保留表示エリアD zの所定数の既実行保留表示アイコンZを利用して、遊技者に対して大当たり当選の期待度を示唆する等の従来にない新しい演出を実現することができる。

#### 【2953】

具体的には、本変形例によれば、ケースAに示したように、4個の既実行保留表示エリアD zに表示される全ての既実行保留表示アイコンZが青色の表示色であり、未実行保留表示エリアD hに表示される全ての未実行保留表示アイコンHが白色の表示色である場合に、遊技回動作として所定のプレミアムリーチ演出が実行されて所定のプレミアム画像が表示されるので、遊技者に対して、既実行保留表示エリアD zに表示される全ての既実行保留表示アイコンZが青色の表示色に揃い、かつ、未実行保留表示エリアD hに表示される全ての未実行保留表示アイコンHが白色の表示色に揃って欲しいといった、従来にはない新しい期待感を抱かせることができる。

30

#### 【2954】

特に、従来のパチンコ機においては、遊技回動作の実行後には、当該遊技回動作の遊技回に対応する保留表示アイコンが大当たり当選する可能性の高い表示色で表示されていた場合であっても、当該保留表示アイコンが大当たり当選せずに当該遊技回動作が終了した場合には当該表示色は意味を失ってしまうことになる。

40

#### 【2955】

しかしながら、本変形例によれば、遊技回動作の実行後の遊技回に対応する保留表示アイコンが既実行保留表示アイコンZとして表示され、4個の既実行保留表示エリアD zに表示される全ての既実行保留表示アイコンZが青色の表示色であり、未実行保留表示エリアD hに表示される全ての未実行保留表示アイコンHが白色の表示色である場合に、遊技回動作として所定のプレミアムリーチ演出が実行されて所定のプレミアム画像が表示される。したがって、大当たり当選せずに当該遊技回動作が終了した遊技回に対応する既実行保留表示アイコンZに対しても意味を持たせることができ、遊技者の関心を引くことがで

50

きる。この結果、遊技の興趣向上を図ることができる。

【2956】

さらに、ケースAに示した例では、青色の表示色の保留表示アイコンが連続したにもかかわらず全て外れの結果となってしまった後に大当たり当選することになるので、遊技者に大きな喜びを与えることができる。

【2957】

さらに、本変形例によれば、ケースAに示したように、既実行保留表示エリアDzの既実行保留表示アイコンZの表示色を変化させる場合があるので、遊技者に対して、例えば、このままでは4個の既実行保留表示エリアDzに表示されている全ての既実行保留表示アイコンZが同一の表示色に揃うことがないような状況であっても、もしかしたら既実行保留表示エリアDzに表示されている既実行保留表示アイコンZの表示色に変化して、4個の既実行保留表示エリアDzに表示される全ての既実行保留表示アイコンZが同一の表示色に揃うことが起きるのではないかといった期待感を抱かせることができる。そして、実際に既実行保留表示エリアDzに表示されている既実行保留表示アイコンZの表示色に変化して、4個の既実行保留表示エリアDzに表示される全ての既実行保留表示アイコンZが同一の表示色に揃った場合には、遊技者に対して、大きな喜びを与えることができるとともに、未実行保留表示エリアDhに表示される全ての未実行保留表示アイコンHも同一の表示色に揃ってほしいといったさらなる期待感を与えることができる。

10

【2958】

さらに、本変形例によれば、ケースBに示したように、4個の既実行保留表示エリアDzに表示される全ての既実行保留表示アイコンZが白色の表示色であり、未実行保留表示エリアDhに表示される全ての未実行保留表示アイコンHが青色の表示色である場合に、所定のプレミアムリーチ演出が実行されて所定のプレミアム画像が表示され、その後、当該遊技回の結果として開閉実行モードの発生に対応した大当たり当選画像が表示されるので、遊技者に対して、既実行保留表示エリアDzに表示される全ての既実行保留表示アイコンZが白色の表示色に揃い、かつ、未実行保留表示エリアDhに表示される全ての未実行保留表示アイコンHが青色の表示色に揃って欲しいといった、従来にはない新しい期待感を抱かせることができる。

20

【2959】

さらに、ケースBに示した例では、大当たり当選の期待度が最も低い白色の表示色の保留表示アイコンが連続し、全て外れの結果となってしまった後に大当たり当選することになるので、遊技者に大きな喜びを与えることができるとともに、期待度の最も低い白色の表示色の保留表示アイコンが連続した状況であっても、逆に大当たり当選する可能性が高まっている場合があるといった希望を遊技者に与えることができる。

30

【2960】

さらに、本変形例によれば、ケースBに示したように、未実行保留表示エリアDhの未実行保留表示アイコンHの表示色を変化させる場合があるので、遊技者に対して、例えば、このままでは未実行保留表示エリアDhに表示されている全ての未実行保留表示アイコンHが同一の表示色に揃うことがないような状況であっても、もしかしたら未実行保留表示エリアDhに表示されている未実行保留表示アイコンHの表示色に変化して、未実行保留表示エリアDhに表示される全ての未実行保留表示アイコンHが同一の表示色に揃うことが起きるのではないかといった期待感を抱かせることができる。そして、実際に未実行保留表示エリアDhに表示されている未実行保留表示アイコンHの表示色に変化して、未実行保留表示エリアDhに表示される全ての未実行保留表示アイコンHが同一の表示色に揃った場合には、遊技者に対して、大きな喜びを与えることができるとともに、既実行保留表示エリアDzに表示される全ての既実行保留表示アイコンZも同一の表示色に揃ってほしいといったさらなる期待感を与えることができる。

40

【2961】

さらに、本変形例によれば、ケースA及びケースBに示したように、既実行保留表示エリアDzの既実行保留表示アイコンZは六角形で表示され、未実行保留表示エリアDhの

50

未実行保留表示アイコン H は円形で表示される。すなわち、既実行保留表示エリア D z の既実行保留表示アイコン Z は、未実行保留表示エリア D h の未実行保留表示アイコン H とは異なる形状で表示される。したがって、遊技者に対して、既実行保留表示アイコン Z が未実行保留表示アイコン H とは異なるものであるという認識を与えることができる。この結果、既実行保留表示アイコン Z が表示されている状況において、遊技者がまだ遊技回が実行されていない未実行保留アイコン H が存在していると誤解してしまうことを回避することができる。

#### 【 2 9 6 2 】

さらに、本変形例では、既実行保留表示エリア D z に表示される既実行保留表示アイコン Z は一定数（ 4 個 ）で変化しないように構成されている。したがって、既実行保留表示エリア D z に表示される既実行保留表示アイコン Z が全て同一の表示色に揃う難易度が一定となる。したがって、当該難易度が変化して、不要な期待感や落胆感を遊技者に与えてしまうことを回避することができる。

10

#### 【 2 9 6 3 】

さらに、本変形例によれば、 4 個の既実行保留表示エリア D z に表示される全ての既実行保留表示アイコン Z が同一の表示色であり、未実行保留表示エリア D h に表示される全ての未実行保留表示アイコン H が同一の表示色である場合に、既実行保留表示アイコン Z が全て同色に揃い、かつ、未実行保留表示アイコン H が全て同色に揃ったことを示唆する演出である条件成立示唆演出を実行するので、遊技者に対して、明確に、 4 個の既実行保留表示エリア D z に表示される全ての既実行保留表示アイコン Z が同色に揃い、かつ、未実行保留表示エリア D h に表示される全ての未実行保留表示アイコン H が同色に揃うという条件が成立したことを認識させることができるとともに、当該条件が成立したことに特別な意味があることを認識させることができる。

20

#### 【 2 9 6 4 】

さらに、本変形例によれば、青色の表示色は、複数の段階の中で白色の表示色よりも一つ上位の段階の表示色である。換言すれば、青色の表示色は、最も下位から 2 番目の段階の表示色である。一般的に、最も下位の白色の表示色や、最も下位から 2 番目の青色の表示色の保留表示アイコンが表示されても、遊技者は大きな期待感を抱かない。

#### 【 2 9 6 5 】

しかしながら、本変形例では、ケース A 及びケース B に示したように、白色の表示色や青色の表示色で表示される保留表示アイコンが増えていき、既実行保留表示エリア D z に表示される全ての既実行保留表示アイコン Z が青色の表示色で揃い、かつ、未実行保留表示エリア D h に表示される全ての未実行保留表示アイコン H が白色の表示色で揃った場合（ケース A の場合）や、既実行保留表示エリア D z に表示される全ての既実行保留表示アイコン Z が白色の表示色で揃い、かつ、未実行保留表示エリア D h に表示される全ての未実行保留表示アイコン H が青色の表示色で揃った場合（ケース B の場合）に、遊技回動作として所定のプレミアムリーチ演出が実行されて所定のプレミアム画像が表示される。

30

#### 【 2 9 6 6 】

したがって、本変形例によれば、一般的には遊技者が大きな期待感を抱くことのない白色の表示色や青色の表示色の保留表示アイコンが表示されている状況であっても、遊技者は、ひょっとしたらこのまま白色の表示色や青色の表示色の保留表示アイコンが増えていって、結果として、既実行保留表示エリア D z に表示される全ての既実行保留表示アイコン Z が青色や白色の表示色で揃い、未実行保留表示エリア D h に表示される全ての未実行保留表示アイコン H が白色や青色の表示色で揃うことになるのではないかと、といった期待感を抱くことになる。この結果、本変形例によれば、一般的には遊技者が大きな期待感を抱くことのない白色の表示色や青色の表示色の保留表示アイコンに対しても特別な意義を持たせることができ、遊技の興趣向上を図ることができる。

40

#### 【 2 9 6 7 】

《 5 - 8 - 1 6 》変形例 1 6 :

上記実施形態及び上記各変形例において、パチンコ機 1 0 の音声発光制御装置 9 0 は、

50

遊技回が終了した時点で保留されている特別情報が存在せず、かつ、当該遊技回が終了してから保留コマンドを受信せずに（新たな遊技球が第1始動口33や第2始動口34に入球せずに）所定時間（例えば3分）が経過した場合には、消去フラグをONとし、当該消去フラグがONになったことに基づいて既実行保留表示エリアDzに表示されている既実行保留表示アイコンZを消去する構成としてもよい。

【2968】

このような構成を採用した場合において、当該パチンコ機10で遊技をしていた遊技者が遊技を止め、最後の遊技回が終了してから所定時間（例えば3分）経過後に次の遊技者が新たに当該パチンコ機10で遊技を始めた場合には、前の遊技者による遊技によって貯えられた既実行保留表示アイコンZは、次の遊技者が遊技を始めるタイミングにおいて消去されている。したがって、次の遊技者は、既実行保留表示エリアDz内に前の遊技者の遊技によって貯えられた既実行保留表示アイコンZが残っていて煩わしいといった気持ちを抱くことがない。

【2969】

このように、本変形例によれば、既実行保留表示エリアDz内に前の遊技者の遊技による既実行保留表示アイコンZが存在しない状態で遊技を始めることのできる状況を次の遊技者に対して提供することができる。

【2970】

《5-8-17》変形例17：

上記実施形態及び上記各変形例において、4個の既実行保留表示エリアDzに表示される全ての既実行保留表示アイコンZが同一の表示色に揃い、かつ、未実行保留表示エリアDhに表示される全ての未実行保留表示アイコンHが同一の表示色に揃った場合において、既実行保留表示エリアDzに表示される既実行保留表示アイコンZの同一に揃った表示色に応じて、大当たり当選の期待度（開閉実行モードが発生する可能性）が異なる構成としてもよい。

【2971】

具体的には、例えば、4個の既実行保留表示エリアDzに表示される全ての既実行保留表示アイコンZが同一の表示色に揃い、かつ、未実行保留表示エリアDhに表示される全ての未実行保留表示アイコンHが同一の表示色に揃った場合のうち、既実行保留表示アイコンZの同一に揃った表示色に対応付けられた期待度が高いほど、期待度が高い構成としてもよい。

【2972】

具体的には、例えば、4個の既実行保留表示エリアDzに表示される全ての既実行保留表示アイコンZが同一の表示色に揃い、かつ、未実行保留表示エリアDhに表示される全ての未実行保留表示アイコンHが同一の表示色に揃った場合のうち、既実行保留表示アイコンZの表示色が赤色の高い場合（例えば、既実行保留表示アイコンZが全て赤色の表示色で揃い、未実行保留表示アイコンHが全て白色の表示色で揃った場合）が最も期待度が高く、既実行保留表示アイコンZの表示色が緑色の場合（例えば、既実行保留表示アイコンZが全て緑色の表示色で揃い、未実行保留表示アイコンHが全て白色の表示色で揃った場合）が次に期待度が高く、既実行保留表示アイコンZの表示色が青色の場合（例えば、既実行保留表示アイコンZが全て青色の表示色で揃い、未実行保留表示アイコンHが全て白色の表示色で揃った場合）が次に期待度が高く、既実行保留表示アイコンZの表示色が白色の場合（例えば、既実行保留表示アイコンZが全て白色の表示色で揃い、未実行保留表示アイコンHが全て白色の表示色で揃った場合）が最も期待度が低い構成としてもよい。

【2973】

本変形例によれば、既実行保留表示エリアDzに表示される既実行保留表示アイコンZの表示色に応じて、大当たり当選の期待度が異なるので、既実行保留表示エリアDzに表示される既実行保留表示アイコンZや未実行保留表示エリアDhに表示される未実行保留表示アイコンHがそれぞれ同一の表示色で揃うか否かだけでなく、既実行保留表示アイコンZが何色の表示色で揃うのかといったことに対しても遊技者の関心を引くことが可能と

10

20

30

40

50

なり、遊技のさらなる興趣向上を図ることができる。

【 2 9 7 4 】

《 5 - 8 - 1 8 》変形例 1 8 :

上記実施形態及び上記各変形例において、4個の既実行保留表示エリアDzに表示される全ての既実行保留表示アイコンZが同一の表示色に揃い、かつ、未実行保留表示エリアDhに表示される全ての未実行保留表示アイコンHが同一の表示色に揃った場合において、同一の表示色に揃った既実行保留表示アイコンZの色と、同一の表示色に揃った未実行保留表示アイコンHの色との組み合わせによって、大当たり当選の期待度が異なる構成としてもよい。

【 2 9 7 5 】

具体的には、例えば、4個の既実行保留表示エリアDzに表示される全ての既実行保留表示アイコンZが同一の表示色に揃い、かつ、未実行保留表示エリアDhに表示される全ての未実行保留表示アイコンHが同一の表示色に揃った場合のうち、既実行保留表示アイコンZの表示色の期待度が未実行保留表示アイコンHの表示色の期待度よりも高い場合（例えば、既実行保留表示アイコンZが全て青色の表示色で揃い、未実行保留表示アイコンHが全て白色の表示色で揃った場合）が最も期待度が高く、既実行保留表示アイコンZの表示色と未実行保留表示アイコンHの表示色とが同一である場合（例えば、既実行保留表示アイコンZ及び未実行保留表示アイコンHが全て青色の表示色で揃った場合）が次に期待度が高く、そして、既実行保留表示アイコンZの表示色の期待度が未実行保留表示アイコンHの表示色の期待度よりも低い場合（例えば、既実行保留表示アイコンZが全て白色の表示色で揃い、未実行保留表示アイコンHが全て青色の表示色で揃った場合）が最も期待度が低い構成としてもよい。

【 2 9 7 6 】

本変形例によれば、既実行保留表示エリアDzに表示される既実行保留表示アイコンZや未実行保留表示エリアDhに表示される未実行保留表示アイコンHがそれぞれ同一の表示色で揃うか否かだけでなく、既実行保留表示アイコンZや未実行保留表示アイコンHがそれぞれ何色の表示色で揃うのかといったことに対しても遊技者の関心を引くことが可能となり、遊技のさらなる興趣向上を図ることができる。

【 2 9 7 7 】

《 5 - 8 - 1 9 》変形例 1 9 :

上記実施形態及び上記各変形例において、4個の既実行保留表示エリアDzに表示される全ての既実行保留表示アイコンZが同一の表示色に揃い、かつ、未実行保留表示エリアDhに表示される全ての未実行保留表示アイコンHが同一の表示色に揃った場合であっても、所定のプレミアムリーチ演出が実行されない場合がある構成としてもよい。そして、所定のプレミアムリーチ演出が実行された場合の方が、所定のプレミアムリーチ演出が実行されなかった場合よりも、大当たり当選している期待度が高い構成としてもよい。この構成によれば、4個の既実行保留表示エリアDzに表示される全ての既実行保留表示アイコンZが同一の表示色に揃い、かつ、未実行保留表示エリアDhに表示される全ての未実行保留表示アイコンHが同一の表示色に揃った場合に、さらに、プレミアムリーチ演出が実行されるのか否かといった期待感を遊技者に与えることができる。

【 2 9 7 8 】

《 5 - 8 - 2 0 》変形例 2 0 :

上記実施形態及び上記各変形例において、4個の既実行保留表示エリアDzに表示される全ての既実行保留表示アイコンZが同一の表示色に揃い、かつ、未実行保留表示エリアDhに表示される全ての未実行保留表示アイコンHが同一の表示色に揃った場合に、抽選によって選択された各種の画像を表示し得る構成としてもよい。各種の画像としては、例えば、当該パチンコ機10の抽選の設定値を示唆する画像や、設定値そのものを示す画像、当該パチンコ機10のベース値を示唆する画像、ベース値そのものを示す画像、特定のリーチ演出において表示され得る各種画像、特定の予告演出において表示され得る各種画像等を採用することができる。この構成によれば、4個の既実行保留表示エリアDzに表

10

20

30

40

50

示される全ての既実行保留表示アイコン Z が同一の表示色に揃い、かつ、未実行保留表示エリア D h に表示される全ての未実行保留表示アイコン H が同一の表示色に揃った場合に、さらに、画像が表示されるのか否か、表示されるのならどのような画像が表示されるのか、といった期待感を遊技者に与えることができる。

【 2 9 7 9 】

《 5 - 8 - 2 1 》変形例 2 1 :

上記実施形態及び上記各変形例において、上述した同色制御処理（既実行保留表示エリア D z に表示される全ての既実行保留表示アイコン Z を同色とし、かつ、未実行保留表示エリア D h に表示される全ての未実行保留表示アイコン H を同色とするための制御処理）が実行されていない状況であっても、通常の保留変化予告によって、偶然に、既実行保留表示エリア D z に表示される全ての既実行保留表示アイコン Z が同色となり、かつ、未実行保留表示エリア D h に表示される全ての未実行保留表示アイコン H が同色となった場合には、所定のプレミアムリーチ演出を実行して所定のプレミアム画像を表示し得る構成としてもよい。

【 2 9 8 0 】

また、上述した同色制御処理が実行されていない状況で、通常の保留変化予告によって、偶然に、既実行保留表示エリア D z に表示される全ての既実行保留表示アイコン Z が同色となり、かつ、未実行保留表示エリア D h に表示される全ての未実行保留表示アイコン H が同色となった場合に、抽選によって選択された各種の画像を表示し得る構成としてもよい。各種の画像としては、例えば、当該パチンコ機 1 0 の抽選の設定値を示唆する画像や、設定値そのものを示す画像、当該パチンコ機 1 0 のベース値を示唆する画像、ベース値そのものを示す画像、特定のリーチ演出において表示され得る各種画像、特定の予告演出において表示され得る各種画像等を採用することができる。この構成によれば、偶然に、既実行保留表示エリア D z に表示される全ての既実行保留表示アイコン Z が同色となり、かつ、未実行保留表示エリア D h に表示される全ての未実行保留表示アイコン H が同色となった場合であっても、例えば、所定のプレミアムリーチ演出を実行するための遊技回の時間（変動時間）が確保できない場合であっても、所定の画像が表示され得るので、遊技者に対して、既実行保留表示エリア D z に表示される全ての既実行保留表示アイコン Z が同色に揃い、かつ、未実行保留表示エリア D h に表示される全ての未実行保留表示アイコン H が同色に揃って欲しいといった感情を抱かせることができ、遊技の興趣向上を図ることができる。

【 2 9 8 1 】

《 5 - 8 - 2 2 》変形例 2 2 :

上記実施形態及び上記各変形例において、既実行保留表示アイコン Z 又は未実行保留表示アイコン H のいずれかの表示色が変化することがあることを示唆する演出（以下、保留変化前兆演出 A 1 と呼ぶ）を実行可能な構成としてもよい。換言すれば、既実行保留表示アイコン Z の表示色が変化される場合と、未実行保留表示アイコン H の表示色が変化される場合とで、同一の演出態様を実行可能な構成であっても、当該演出態様が実行された場合であっても、表示色が変化しない場合がある構成としてもよい。以下、本変形例の構成について具体的に説明する。

【 2 9 8 2 】

図 2 8 1 ( A ) は、保留変化前兆演出 A 1 の一例を示す説明図である。本変形例では、保留変化前兆演出 A 1 として、特定のキャラクターの画像（本変形例ではカニキャラクター画像 X A 1 ）及び「既実行保留か未実行保留のどちらかが変化するかも！？」といった文字列を図柄表示装置 4 1 に表示させるとともに、当該文字列に対応した音声スピーカー 4 6 から出力させる演出を実行する。保留変化前兆演出 A 1 が実行された後、本変形例では、4 個の既実行保留表示アイコン Z のうちのいずれか一の既実行保留表示アイコン Z が変化する場合もあれば、表示されている複数の未実行保留表示アイコン H のうちの一の未実行保留表示アイコン H が変化する場合もあれば、既実行保留表示アイコン Z 及び未実行保留表示アイコン H のいずれも変化しない場合もある。

## 【 2 9 8 3 】

以上説明したように、本変形例によれば、既実行保留表示アイコン Z の表示色が変化される場合と、未実行保留表示アイコン H の表示色が変化される場合とで、同一の演出態様である保留変化前兆演出 A 1 を実行可能なので、当該保留変化前兆演出 A 1 を認識した遊技者は、既実行保留表示アイコン Z の表示色が変化されるのか未実行保留表示アイコン H の表示色が変化されるのかを判別することができない。したがって、例えば、一の既実行保留表示アイコン Z の表示色が変化すれば 4 個の既実行保留表示エリア D z に表示される全ての既実行保留表示アイコン Z が同一の表示色に揃うといった状況において、当該演出態様が実行された場合には、遊技者は、未実行保留表示アイコン H の表示色が変化するのではなく、当該一の既実行保留表示アイコン Z の表示色が変化して欲しいといった期待感を抱くことになる。このように、本変形例によれば、従来にはない新しい期待感を遊技者に抱かせることができ、遊技の興趣向上を図ることができる。

10

## 【 2 9 8 4 】

さらに、本変形例によれば、既実行保留表示アイコン Z 又は未実行保留表示アイコン H の表示色が変化する可能性があることを示唆する保留変化前兆演出 A 1 が実行された場合であっても、既実行保留表示アイコン Z 又は未実行保留表示アイコン H の表示色が変わらない場合があるので、例えば、一の既実行保留表示アイコン Z の表示色が変われば既実行保留表示エリア D z に表示される全ての既実行保留表示アイコン Z が同一の表示色に揃うといった状況において、保留変化前兆演出 A 1 が実行された場合には、遊技者は、表示色が変わる事象の発生を期待しつつ（当該保留変化前兆演出 A 1 がガセではないことを期待しつつ）、さらに、4 個の既実行保留表示エリア D z に表示される既実行保留表示アイコン Z のうち、当該一の既実行保留表示アイコン Z の表示色が変わって欲しいといった期待感を抱くことになる。このように、本変形例によれば、従来にはない新しい期待感を遊技者に抱かせることができ、遊技の興趣向上を図ることができる。

20

## 【 2 9 8 5 】

《 5 - 8 - 2 3 》変形例 2 3 :

上記実施形態及び上記各変形例において、既実行保留表示アイコン Z の表示色が変わる可能性があることを示唆する演出（以下、保留変化前兆演出 A 2 と呼ぶ）と、未実行保留表示アイコン H の表示色が変わる可能性があることを示唆する演出（以下、保留変化前兆演出 A 3 と呼ぶ）とを異なる演出態様で実行可能な構成としてもよい。換言すれば、既実行保留表示アイコン Z の表示色が変わられる場合と、未実行保留表示アイコン H の表示色が変わられる場合とで、異なる演出態様を実行可能な構成であっても、当該演出態様が実行された場合であっても、表示色が変わらない場合がある構成としてもよい。以下、本変形例の構成について具体的に説明する。

30

## 【 2 9 8 6 】

図 2 8 1 ( B ) は、保留変化前兆演出 A 2 の一例を示す説明図である。本変形例では、保留変化前兆演出 A 2 として、特定のキャラクターの画像（本変形例ではタコキャラクター画像 X A 2 ）及び「既実行保留が変化するかも！？」といった文字列を図柄表示装置 4 1 に表示させるとともに、当該文字列に対応した音声スピーカー 4 6 から出力させる演出を実行する。保留変化前兆演出 A 2 が実行された後、本変形例では、4 個の既実行保留表示アイコン Z のうちのいずれかの既実行保留表示アイコン Z が変化する場合もあれば、既実行保留表示アイコン Z が変化しない場合もある。ただし、保留変化前兆演出 A 2 が実行された後に、未実行保留表示アイコン H が変化する場合はない。

40

## 【 2 9 8 7 】

図 2 8 1 ( C ) は、保留変化前兆演出 A 3 の一例を示す説明図である。本変形例では、保留変化前兆演出 A 3 として、特定のキャラクターの画像（本変形例ではカメキャラクター画像 X A 3 ）及び「未実行保留が変化するかも！？」といった文字列を図柄表示装置 4 1 に表示させるとともに、当該文字列に対応した音声スピーカー 4 6 から出力させる演出を実行する。保留変化前兆演出 A 3 が実行された後、本変形例では、表示されている複数の未実行保留表示アイコン H のうちのいずれかの未実行保留表示アイコン H が変化す

50

る場合もあれば、未実行保留表示アイコン H が変化しない場合もある。ただし、保留変化前兆演出 A 3 が実行された後に、既実行保留表示アイコン Z が変化する場合はない。

【 2 9 8 8 】

以上説明したように、本変形例によれば、既実行保留表示アイコン Z の表示色が変わる場合と、未実行保留表示アイコン H の表示色が変わる場合とで、異なる演出態様を実行可能なので、当該演出態様を認識した遊技者は、既実行保留表示アイコン Z の表示色が変わるのか未実行保留表示アイコン H の表示色が変わるのか区別をすることができる。したがって、例えば、保留変化前兆演出 A 2 が実行された場合には、遊技者は、現在の既実行保留表示アイコン Z の表示色がどのようになっているのかについて強い関心を抱くことになり、一方、保留変化前兆演出 A 3 が実行された場合には、遊技者は、現在の未実行保留表示アイコン H の表示色がどのようになっているのかについて強い関心を抱くことになる。このように、本変形例によれば、既実行保留表示アイコン Z 又は未実行保留表示アイコン H の現在の表示色に対して強い関心を遊技者に抱かせることができ、遊技の興趣向上を図ることができる。

10

【 2 9 8 9 】

さらに、本変形例によれば、既実行保留表示アイコン Z の表示色が変わる可能性があることを示唆する保留変化前兆演出 A 2 が実行された場合であっても、既実行保留表示アイコン Z の表示色が変わらない場合があるので、例えば、一の既実行保留表示アイコン Z の表示色が変われば既実行保留表示エリア D z に表示される全ての既実行保留表示アイコン Z が同一の表示色に揃うといった状況において、保留変化前兆演出 A 2 が実行された場合には、遊技者は、表示色が変わる事象の発生を期待しつつ（当該保留変化前兆演出 A 2 がガセではないことを期待しつつ）、さらに、4 個の既実行保留表示エリア D z に表示される既実行保留表示アイコン Z のうち、当該一の既実行保留表示アイコン Z の表示色が変わって欲しいといった期待感を抱くことになる。このように、本変形例によれば、従来にはない新しい期待感を遊技者に抱かせることができ、遊技の興趣向上を図ることができる。

20

【 2 9 9 0 】

さらに、本変形例によれば、未実行保留表示アイコン H の表示色が変わる可能性があることを示唆する保留変化前兆演出 A 3 が実行された場合であっても、未実行保留表示アイコン H の表示色が変わらない場合があるので、例えば、一の未実行保留表示アイコン H の表示色が変われば未実行保留表示エリア D h に表示される全ての未実行保留表示アイコン H が同一の表示色に揃うといった状況において、保留変化前兆演出 A 3 が実行された場合には、遊技者は、表示色が変わる事象の発生を期待しつつ（当該保留変化前兆演出 A 3 がガセではないことを期待しつつ）、さらに、未実行保留表示エリア D h に表示される未実行保留表示アイコン H のうち、当該一の未実行保留表示アイコン H の表示色が変わって欲しいといった期待感を抱くことになる。このように、本変形例によれば、従来にはない新しい期待感を遊技者に抱かせることができ、遊技の興趣向上を図ることができる。

30

【 2 9 9 1 】

《 5 - 8 - 2 4 》変形例 2 4 :

上記実施形態及び上記各変形例において、既実行保留表示アイコン Z 又は未実行保留表示アイコン H のいずれかの表示色が必ず変化することを示唆する演出（以下、保留変化前兆演出 B 1 と呼ぶ）を実行可能な構成としてもよい。換言すれば、既実行保留表示アイコン Z の表示色が変わる場合と、未実行保留表示アイコン H の表示色が変わる場合とで、同一の演出態様を実行可能な構成であって、当該演出態様が実行された場合には、既実行保留表示アイコン Z 又は未実行保留表示アイコン H のいずれかの表示色が必ず変化する構成としてもよい。以下、本変形例の構成について具体的に説明する。

40

【 2 9 9 2 】

図 2 8 2 ( A ) は、保留変化前兆演出 B 1 の一例を示す説明図である。本変形例では、保留変化前兆演出 B 1 として、特定のキャラクターの画像（本変形例では成人男性キャラクター画像 X B 1 ）及び「既実行保留か未実行保留のどちらかが必ず変化するぞ！」とい

50



った文字列を図柄表示装置 4 1 に表示させるとともに、当該文字列に対応した音声をスピーカー 4 6 から出力させる演出を実行する。保留変化前兆演出 B 1 が実行された後、本変形例では、4 個の既実行保留表示アイコン Z のうちのいずれか一の既実行保留表示アイコン Z が変化する場合もあれば、表示されている複数の未実行保留表示アイコン H のうちの未実行保留表示アイコン H が変化する場合もある。そして、保留変化前兆演出 B 1 が実行されたにもかかわらず、既実行保留表示アイコン Z 及び未実行保留表示アイコン H のいずれもが変化しないといった場合はない。

【 2 9 9 3 】

以上説明したように、本変形例によれば、既実行保留表示アイコン Z の表示色が変化する場合と、未実行保留表示アイコン H の表示色が変化する場合とで、同一の演出態様である保留変化前兆演出 B 1 を実行可能なので、当該保留変化前兆演出 B 1 を認識した遊技者は、既実行保留表示アイコン Z の表示色が変化するのか未実行保留表示アイコン H の表示色が変化するのかを判別することができない。したがって、例えば、一の既実行保留表示アイコン Z の表示色が変化すれば 4 個の既実行保留表示エリア D 2 に表示される全ての既実行保留表示アイコン Z が同一の表示色に揃うといった状況において、当該演出態様が実行された場合には、遊技者は、未実行保留表示アイコン H の表示色が変化するのではなく、当該一の既実行保留表示アイコン Z の表示色が変化して欲しいといった期待感を抱くことになる。このように、本変形例によれば、従来にはない新しい期待感を遊技者に抱かせることができ、遊技の興趣向上を図ることができる。

【 2 9 9 4 】

さらに、本変形例によれば、既実行保留表示アイコン Z 又は未実行保留表示アイコン H のいずれかの表示色が必ず変化することを示唆する保留変化前兆演出 B 1 が実行された場合には、既実行保留表示アイコン Z 又は未実行保留表示アイコン H のいずれかの表示色が必ず変化するので、例えば、全ての未実行保留表示アイコン H が既に同一の表示色で揃っているといった状況において、保留変化前兆演出 B 1 が実行された場合には、遊技者は、未実行保留表示アイコン H の表示色は変化して欲しくないのに既実行保留表示アイコン Z の表示色が変化して欲しいといった感情を抱くことになる。このように、本変形例によれば、従来にはない新しい感情を遊技者に抱かせることができ、遊技の興趣向上を図ることができる。

【 2 9 9 5 】

《 5 - 8 - 2 5 》変形例 2 5 :

上記実施形態及び上記各変形例において、既実行保留表示アイコン Z の表示色が必ず変化することを示唆する演出（以下、保留変化前兆演出 B 2 と呼ぶ）と、未実行保留表示アイコン H の表示色が必ず変化することを示唆する演出（以下、保留変化前兆演出 B 3 と呼ぶ）とを異なる演出態様で実行可能な構成としてもよい。換言すれば、既実行保留表示アイコン Z の表示色が変化する場合と、未実行保留表示アイコン H の表示色が変化する場合とで、異なる演出態様を実行可能な構成であって、保留変化前兆演出 B 2 が実行された場合には、既実行保留表示アイコン Z の表示色が必ず変化し、保留変化前兆演出 B 3 が実行された場合には、未実行保留表示アイコン H の表示色が必ず変化する構成としてもよい。以下、本変形例の構成について具体的に説明する。

【 2 9 9 6 】

図 2 8 2 ( B ) は、保留変化前兆演出 B 2 の一例を示す説明図である。本変形例では、保留変化前兆演出 B 2 として、特定のキャラクターの画像（本変形例では少年キャラクター画像 X B 2 ）及び「既実行保留が必ず変化するよ！」といった文字列を図柄表示装置 4 1 に表示させるとともに、当該文字列に対応した音声をスピーカー 4 6 から出力させる演出を実行する。保留変化前兆演出 B 2 が実行された後、本変形例では、4 個の既実行保留表示アイコン Z のうちのいずれか一の既実行保留表示アイコン Z が必ず変化する。すなわち、保留変化前兆演出 B 2 が実行されたにもかかわらず、既実行保留表示アイコン Z が変化しないといった場合はない。

【 2 9 9 7 】

図 2 8 2 ( C ) は、保留変化前兆演出 B 3 の一例を示す説明図である。本変形例では、保留変化前兆演出 B 3 として、特定のキャラクターの画像（本変形例では少女キャラクター画像 X B 3 ）及び「未実行保留が必ず変化するよ！」といった文字列を図柄表示装置 4 1 に表示させるとともに、当該文字列に対応した音声スピーカー 4 6 から出力させる演出を実行する。保留変化前兆演出 B 3 が実行された後、本変形例では、表示されている未実行保留表示アイコン H のうちのいずれか一の未実行保留表示アイコン H が必ず変化する。すなわち、保留変化前兆演出 B 3 が実行されたにもかかわらず、未実行保留表示アイコン H が変化しないといった場合はない。

【 2 9 9 8 】

以上説明したように、本変形例では、既実行保留表示アイコン Z の表示色が必ず変化される場合と、未実行保留表示アイコン H の表示色が必ず変化される場合とで、異なる演出態様を実行可能なので、当該演出態様を認識した遊技者は、既実行保留表示アイコン Z の表示色が変化されるのか未実行保留表示アイコン H の表示色が変化されるのかを区別することができる。したがって、例えば、保留変化前兆演出 B 2 が実行された場合には、遊技者は、現在の既実行保留表示アイコン Z の表示色がどのようになっているのかについて強い関心を抱くことになり、一方、保留変化前兆演出 B 3 が実行された場合には、遊技者は、現在の未実行保留表示アイコン H の表示色がどのようになっているのかについて強い関心を抱くことになる。このように、本変形例によれば、既実行保留表示アイコン Z 又は未実行保留表示アイコン H の現在の表示色に対して強い関心を遊技者に抱かせることができ、遊技の興趣向上を図ることができる。

【 2 9 9 9 】

さらに、本変形例によれば、既実行保留表示アイコン Z の表示色が必ず変化することを示唆する保留変化前兆演出 B 2 が実行された場合には、4 個の既実行保留表示アイコン Z のうちのいずれか一の既実行保留表示アイコン Z の表示色が必ず変化するので、例えば、一の既実行保留表示アイコン Z の表示色が変化すれば既実行保留表示エリア D z に表示される全ての既実行保留表示アイコン Z が同一の表示色に揃うといった状況において、保留変化前兆演出 B 2 が実行された場合には、遊技者は、4 個の既実行保留表示エリア D z に表示される既実行保留表示アイコン Z のうち、当該一の既実行保留表示アイコン Z の表示色が変化して欲しいといった期待感を抱くことになる。このように、本変形例によれば、従来にはない新しい期待感を遊技者に抱かせることができ、遊技の興趣向上を図ることができる。

【 3 0 0 0 】

さらに、本変形例によれば、未実行保留表示アイコン H の表示色が必ず変化することを示唆する保留変化前兆演出 B 3 が実行された場合には、表示されている未実行保留表示アイコン H のうちのいずれか一の未実行保留表示アイコン H の表示色が必ず変化するので、例えば、一の未実行保留表示アイコン H の表示色が変化すれば未実行保留表示エリア D h に表示される全ての未実行保留表示アイコン H が同一の表示色に揃うといった状況において、保留変化前兆演出 B 3 が実行された場合には、遊技者は、未実行保留表示エリア D h に表示される未実行保留表示アイコン H のうち、当該一の未実行保留表示アイコン H の表示色が変化して欲しいといった期待感を抱くことになる。このように、本変形例によれば、従来にはない新しい期待感を遊技者に抱かせることができ、遊技の興趣向上を図ることができる。

【 3 0 0 1 】

《 5 - 8 - 2 6 》変形例 2 6 :

上記実施形態及び上記各変形例では、保留変化前兆演出において、表示された特定のキャラクターに当該保留変化前兆演出が示唆する内容を解説させる構成（内容をセリフとして話させる構成）としたが、当該解説が無い構成としてもよい。例えば、上述した保留変化前兆演出 A 1 において、カニキャラクター画像 X A 1 を表示するのみとし、カニキャラクター画像 X A 1 が表示された場合には、その後、既実行保留表示アイコン Z の表示色が変化する場合と、未実行保留表示アイコン H の表示色が変化する場合と、既実行保留表示

アイコン Z 及び未実行保留表示アイコン H のいずれもが変化しない場合とがある構成とする。このような構成とすれば、遊技者は、当該パチンコ機 10 において、カニキャラクター画像 X A 1 が表示される演出は、既実行保留表示アイコン Z 又は未実行保留表示アイコン H のいずれかの表示色が変わる可能性があることを示唆する演出であると認識することになる。上述した他の保留変化前兆演出 A 2、A 3、B 1、B 2、B 3 においても同様である。このような構成としても、従来にはない新しい期待感を遊技者に抱かせることができ、遊技の興趣向上を図ることができる。

【3002】

《5-8-27》変形例 27：

上記実施形態及び上記各変形例において、既実行保留表示アイコン Z 又は未実行保留表示アイコン H の変化後の表示色を示唆する演出を実行可能な構成としてもよい。

10

【3003】

具体的には、例えば、上述した保留変化前兆演出 A 1 において、「既実行保留か未実行保留のどちらかが青色に変化するかも！？」といった文字列を図柄表示装置 41 に表示させるとともに、当該文字列に対応した音声をスピーカー 46 から出力させる構成としてもよい。また、例えば、上述した保留変化前兆演出 A 2 において、「既実行保留が青色に変化するかも！？」といった文字列を図柄表示装置 41 に表示させるとともに、当該文字列に対応した音声をスピーカー 46 から出力させる構成としてもよい。また、例えば、上述した保留変化前兆演出 A 3 において、「未実行保留が青色に変化するかも！？」といった文字列を図柄表示装置 41 に表示させるとともに、当該文字列に対応した音声をスピーカー 46 から出力させる構成としてもよい。

20

【3004】

また、例えば、上述した保留変化前兆演出 B 1 において、「既実行保留か未実行保留のどちらかが必ず青色に変化するぞ！」といった文字列を図柄表示装置 41 に表示させるとともに、当該文字列に対応した音声をスピーカー 46 から出力させる構成としてもよい。また、例えば、上述した保留変化前兆演出 B 2 において、「既実行保留が必ず青色に変化するよ！」といった文字列を図柄表示装置 41 に表示させるとともに、当該文字列に対応した音声をスピーカー 46 から出力させる構成としてもよい。また、例えば、上述した保留変化前兆演出 B 3 において、「未実行保留が必ず青色に変化するよ！」といった文字列を図柄表示装置 41 に表示させるとともに、当該文字列に対応した音声をスピーカー 46 から出力させる構成としてもよい。

30

【3005】

以上説明したように、本変形例によれば、既実行保留表示アイコン Z 又は未実行保留表示アイコン H の変化後の表示色を示唆する演出を実行可能なので、例えば、当該演出が実行された状況において、当該演出によって示唆された変化後の表示色に変化すれば全ての既実行保留表示アイコン Z が同一の表示色に揃うことになる一の既実行保留表示アイコン Z が存在する場合には、遊技者は、当該一の既実行保留表示アイコン Z が当該演出によって示唆された表示色に変化して欲しいといった期待感を抱くことになる。このように、本変形例によれば、従来にはない新しい感情を遊技者に抱かせることができ、遊技の興趣向上を図ることができる。

40

【3006】

なお、変化後の表示色を示唆する構成としては、上記の構成に限らず、種々の構成を採用することができる。例えば、表示される特定のキャラクターの画像の色（キャラクター自身の色やキャラクターが纏っているオーラの色など）によって示唆する構成や、表示される特定のキャラクター画像の大きさや位置によって示唆する構成等を採用することができる。

【3007】

《5-8-28》変形例 28：

上記実施形態及び上記各変形例において、パチンコ機が備える外枠は、木製に限らず、ABS樹脂やポリカーボネート樹脂、アクリル樹脂等の樹脂製であってもよく、また、鉄

50

鋼（炭素鋼）や鋳鉄、鋳鋼、ステンレス鋼、アルミニウム合金、銅合金、合金鋼等の金属製であってもよい。また、上記実施形態及び上記各変形例において、パチンコ機が備える内枠は、ＡＢＳ樹脂やポリカーボネート樹脂、アクリル樹脂等の樹脂製であってもよく、また、鉄鋼（炭素鋼）や鋳鉄、鋳鋼、ステンレス鋼、アルミニウム合金、銅合金、合金鋼等の金属製であってもよい。また、上記実施形態及び上記各変形例において、パチンコ機が備える前扉枠は、ＡＢＳ樹脂やポリカーボネート樹脂、アクリル樹脂等の樹脂製であってもよく、また、鉄鋼（炭素鋼）や鋳鉄、鋳鋼、ステンレス鋼、アルミニウム合金、銅合金、合金鋼等の金属製であってもよい。また、上記実施形態及び上記各変形例では、パチンコ機には、内枠を外枠に対して開放不能に施錠する機能と、前扉枠を内枠に対して開放不能に施錠する機能とを有するシリンダ錠が設けられているが、このシリンダ錠が省略された構成を採用した上で、内枠を外枠に対して開放不能に施錠する機能を有する第１シリンダ錠と、前扉枠を内枠に対して開放不能に施錠する機能を有する第２シリンダ錠とが別々に設けられた構成を採用してもよい。また、上記実施形態及び上記各変形例では、内枠を外枠に対して回転させる回転軸が正面視左側に設けられている構成を採用したが、この回転軸が正面視右側に設けられている構成を採用してもよい。また、上記実施形態及び上記各変形例では、前扉枠を内枠に対して回転させる回転軸が正面視左側に設けられている構成を採用したが、この回転軸が正面視右側に設けられている構成を採用してもよい。また、上記実施形態及び上記各変形例において、パチンコ機が備える遊技盤は、ＡＢＳ樹脂やポリカーボネート樹脂、アクリル樹脂等の樹脂製であってもよく、また、鉄鋼（炭素鋼）や鋳鉄、鋳鋼、ステンレス鋼、アルミニウム合金、銅合金、合金鋼等の金属製であってもよい。また、上記実施形態及び上記各変形例では、パチンコ機は上皿と下皿とを備える構成を採用したが、下皿が省略され、上皿のみを備える構成を採用してもよい。また、上記実施形態及び上記各変形例では、正面視右側に操作ハンドルが設けられている構成を採用したが、正面視左側に操作ハンドルが設けられている構成を採用してもよい。また、操作ハンドルが正面視右側と正面視左側の両方に設けられている構成を採用してもよい。また、上記実施形態及び上記各変形例では、遊技者が操作ハンドルを握っているか否か（遊技者の手が操作ハンドルに接触しているか否か）を検出可能なタッチセンサーが操作ハンドルに設けられている構成を採用したが、このタッチセンサーが省略された構成を採用してもよい。また、上記実施形態及び上記各変形例において、遊技球を発射可能な発射手段としては、種々の構成を採用することができ、例えば、バネ等の弾性力を利用して遊技球を発射させる構成や、圧縮気体が噴出する際の風圧を利用して遊技球を発射させる構成等を採用してもよい。また、上記実施形態及び上記各変形例では、操作ハンドルが右回りに所定量回転操作された状態においては、１分間に１００発程度の遊技球が発射されるように構成されているが、１分間に１００発未満（例えば６０発）の遊技球が発射される構成であってもよく、また、１分間に１００発以上（例えば２００発）の遊技球が発射される構成であってもよい。また、レバーを弾くことによって遊技球を１発ずつ発射させる構成としてもよい。また、上記実施形態及び上記各変形例では、音声を出力可能な手段としてスピーカーを備える構成を採用したが、スピーカーに加えて又はスピーカーに代えてイヤホンジャックを備える構成を採用してもよい。この構成によれば、遊技者は、自身が持参したイヤホンやヘッドホンに当該イヤホンジャックに接続することによって、周囲のパチンコ機の音声に邪魔されずに、自身が遊技中のパチンコ機の音声を存分に楽しむことが可能となる。また、上記実施形態及び上記各変形例において、各種始動口に遊技球が入球したことに基づいて変動表示を開始する特別図柄を表示可能な表示手段としては、種々の構成を採用することができ、例えば、ＬＥＤランプや、ＬＥＤ表示装置、液晶表示装置、有機ＥＬ表示装置、ハロゲンランプ等を採用してもよい。また、上記実施形態及び上記各変形例において、各種ゲートを遊技球が通過したことに基づいて変動表示を開始する普通図柄を表示可能な表示手段としては、種々の構成を採用することができ、例えば、ＬＥＤランプや、ＬＥＤ表示装置、液晶表示装置、有機ＥＬ表示装置、ハロゲンランプ等を採用してもよい。また、上記実施形態及び上記各変形例において、各種の装飾図柄を表示可能な表示手段としては、種々の構成を採用することができ、例えば、液晶表示装置や、有機Ｅ

10

20

30

40

50

L表示装置、LED表示装置、ドラム回転式表示装置、導光板、三次元ホログラム表示装置等を採用してもよい。また、上記実施形態及び上記各変形例において、装飾図柄としては、数字に限らず、種々の文字や図形、記号、絵柄等及びこれらの組み合わせを採用することができる。例えば、装飾図柄として、アルファベットや、ギリシャ文字、平仮名、カタカナ、漢字、各種キャラクター等及びこれらの組み合わせを採用してもよい。また、上記実施形態及び上記各変形例において、装飾図柄がスクロールする図柄列の数は3つに限らず、例えば、2つ以下であってもよく、4つ以上であってもよい。そして、装飾図柄の図柄列が1つである構成を採用した場合には、例えば、特定の装飾図柄（例えば「7」）が停止した場合に大当たりや当選となる構成としてもよい。また、装飾図柄の列が2つ又は4つ以上である構成を採用した場合には、例えば、特定のラインに同一の装飾図柄が停止した場合に大当たりや当選となる構成としてもよい。また、上記実施形態及び上記各変形例において、特別電動役物としては、種々の構成を採用することができ、例えば、板状部材の下方に略水平方向に延びる回転軸が設けられ、当該回転軸を中心として当該板状部材が前方側に回転することによって大入賞口を開放可能な構成や、遊技盤の前後方向にスライド可能な板状部材によって大入賞口を開閉する構成等を採用してもよい。また、上記実施形態及び上記各変形例において、普通電動役物としては、種々の構成を採用することができ、例えば、一対の可動弁が左右に開放可能な所謂チューリップ型普通電動役物や、板状部材の下方に略水平方向に延びる回転軸が設けられ、当該回転軸を中心として当該板状部材が前方側に回転することによって始動口を開放可能な構成、遊技盤の前後方向にスライド可能な板状部材によって始動口を開閉する構成等を採用してもよい。また、上記実施形態及び上記各変形例において、各入球口（始動口や一般入賞口、大入賞口等）に設定されている賞球数は例示であり、各入球口に設定される賞球数を適宜変更することによって、スペックの異なる複数種類のパチンコ機を実現することが可能である。上記実施形態及び上記各変形例において、パチンコ機が備える外枠は、木製に限らず、ABS樹脂やポリカーボネート樹脂、アクリル樹脂等の樹脂製であってもよく、また、鉄鋼（炭素鋼）や鋳鉄、鋳鋼、ステンレス鋼、アルミニウム合金、銅合金、合金鋼等の金属製であってもよい。また、上記実施形態及び上記各変形例において、パチンコ機が備える内枠は、ABS樹脂やポリカーボネート樹脂、アクリル樹脂等の樹脂製であってもよく、また、鉄鋼（炭素鋼）や鋳鉄、鋳鋼、ステンレス鋼、アルミニウム合金、銅合金、合金鋼等の金属製であってもよい。また、上記実施形態及び上記各変形例において、パチンコ機が備える前扉枠は、ABS樹脂やポリカーボネート樹脂、アクリル樹脂等の樹脂製であってもよく、また、鉄鋼（炭素鋼）や鋳鉄、鋳鋼、ステンレス鋼、アルミニウム合金、銅合金、合金鋼等の金属製であってもよい。また、上記実施形態及び上記各変形例では、パチンコ機には、内枠を外枠に対して開放不能に施錠する機能と、前扉枠を内枠に対して開放不能に施錠する機能とを有するシリンダ錠が設けられているが、このシリンダ錠が省略された構成を採用した上で、内枠を外枠に対して開放不能に施錠する機能を有する第1シリンダ錠と、前扉枠を内枠に対して開放不能に施錠する機能を有する第2シリンダ錠とが別々に設けられた構成を採用してもよい。また、上記実施形態及び上記各変形例では、内枠を外枠に対して回転させる回転軸が正面視左側に設けられている構成を採用したが、この回転軸が正面視右側に設けられている構成を採用してもよい。また、上記実施形態及び上記各変形例では、前扉枠を内枠に対して回転させる回転軸が正面視左側に設けられている構成を採用したが、この回転軸が正面視右側に設けられている構成を採用してもよい。また、上記実施形態及び上記各変形例において、パチンコ機が備える遊技盤は、ABS樹脂やポリカーボネート樹脂、アクリル樹脂等の樹脂製であってもよく、また、鉄鋼（炭素鋼）や鋳鉄、鋳鋼、ステンレス鋼、アルミニウム合金、銅合金、合金鋼等の金属製であってもよい。また、上記実施形態及び上記各変形例では、パチンコ機は上皿と下皿とを備える構成を採用したが、下皿が省略され、上皿のみを備える構成を採用してもよい。また、上記実施形態及び上記各変形例では、正面視右側に操作ハンドルが設けられている構成を採用したが、正面視左側に操作ハンドルが設けられている構成を採用してもよい。また、操作ハンドルが正面視右側と正面視左側の両方に設けられている構成を採用してもよい。また、上記実施形

10

20

30

40

50

態及び上記各変形例では、遊技者が操作ハンドルを握っているか否か（遊技者の手が操作ハンドルに接触しているか否か）を検出可能なタッチセンサーが操作ハンドルに設けられている構成を採用したが、このタッチセンサーが省略された構成を採用してもよい。また、上記実施形態及び上記各変形例において、遊技球を発射可能な発射手段としては、種々の構成を採用することができ、例えば、バネ等の弾性力を利用して遊技球を発射させる構成や、圧縮気体が噴出する際の風圧を利用して遊技球を発射させる構成等を採用してもよい。また、上記実施形態及び上記各変形例では、操作ハンドルが右回りに所定量回動操作された状態においては、1分間に100発程度の遊技球が発射されるように構成されているが、1分間に100発未満（例えば60発）の遊技球が発射される構成であってもよく、また、1分間に100発以上（例えば200発）の遊技球が発射される構成であってもよい。また、レバーを弾くことによって遊技球を1発ずつ発射させる構成としてもよい。また、上記実施形態及び上記各変形例では、音声を出力可能な手段としてスピーカーを備える構成を採用したが、スピーカーに加えて又はスピーカーに代えてイヤホンジャックを備える構成を採用してもよい。この構成によれば、遊技者は、自身が持参したイヤホンやヘッドホンに当該イヤホンジャックに接続することによって、周囲のパチンコ機の音声に邪魔されずに、自身が遊技中のパチンコ機の音声を存分に楽しむことが可能となる。また、上記実施形態及び上記各変形例において、各種始動口に遊技球が入球したことに基づいて変動表示を開始する特別図柄を表示可能な表示手段としては、種々の構成を採用することができ、例えば、LEDランプや、LED表示装置、液晶表示装置、有機EL表示装置、ハロゲンランプ等を採用してもよい。また、上記実施形態及び上記各変形例において、各種ゲートを遊技球が通過したことに基づいて変動表示を開始する普通図柄を表示可能な表示手段としては、種々の構成を採用することができ、例えば、LEDランプや、LED表示装置、液晶表示装置、有機EL表示装置、ハロゲンランプ等を採用してもよい。また、上記実施形態及び上記各変形例において、既実行保留エリアを構成する単位エリアの数が0個に固定された構成において、第1未実行保留エリアに表示されている特定の色（例えば、緑色）の未実行保留アイコンが、当該特定の色のまま変動実行中保留エリアに移行して変動実行中保留アイコンとなった場合に、当該変動実行中保留アイコンに対応する保留情報に基づく変動に係る当たり抽選の当否結果が大当たり当選確定となる構成（又は大当たり当選の期待度が赤色よりも高い構成）としてもよい。すなわち、変動実行中保留エリアに移行する保留表示アイコンが緑色の表示色で表示されている場合の方が、当該保留表示アイコンが赤色の表示色で表示されているよりも遊技者にとっての有利性が高いといった構成としてもよい。また、上記実施形態及び上記各変形例において、各種の装飾図柄を表示可能な表示手段としては、種々の構成を採用することができ、例えば、液晶表示装置や、有機EL表示装置、LED表示装置、ドラム回転式表示装置、導光板、三次元ホログラム表示装置等を採用してもよい。また、上記実施形態及び上記各変形例において、装飾図柄としては、数字に限らず、種々の文字や図形、記号、絵柄等及びこれらの組み合わせを採用することができる。例えば、装飾図柄として、アルファベットや、ギリシャ文字、平仮名、カタカナ、漢字、各種キャラクター等及びこれらの組み合わせを採用してもよい。また、上記実施形態及び上記各変形例において、装飾図柄がスクロールする図柄列の数は3つに限らず、例えば、2つ以下であってもよく、4つ以上であってもよい。そして、装飾図柄の図柄列が1つである構成を採用した場合には、例えば、特定の装飾図柄（例えば「7」）が停止した場合に大当たり当選となる構成としてもよい。また、装飾図柄の列が2つ又は4つ以上である構成を採用した場合には、例えば、特定のラインに同一の装飾図柄が停止した場合に大当たり当選となる構成としてもよい。また、上記実施形態及び上記各変形例において、特別電動役物としては、種々の構成を採用することができ、例えば、板状部材の下方に略水平方向に延びる回動軸が設けられ、当該回動軸を中心として当該板状部材が前方側に回動することによって大入賞口を開放可能な構成や、遊技盤の前後方向にスライド可能な板状部材によって大入賞口を開閉する構成等を採用してもよい。また、上記実施形態及び上記各変形例において、普通電動役物としては、種々の構成を採用することができ、例えば、一対の可動弁が左右に開放可能な所謂チューリップ型普通電

10

20

30

40

50

動役物や、板状部材の下方に略水平方向に延びる回転軸が設けられ、当該回転軸を中心として当該板状部材が前方側に回転することによって始動口を開放可能な構成、遊技盤の前後方向にスライド可能な板状部材によって始動口を開閉する構成等を採用してもよい。また、上記実施形態及び上記各変形例において、各入球口（始動口や一般入賞口、大入賞口等）に設定されている賞球数は例示であり、各入球口に設定される賞球数を適宜変更することによって、スペックの異なる複数種類のパチンコ機を実現することが可能である。また、上記実施形態及び上記各変形例において、変動実行中保留エリアを既実行保留エリアに含めて各種演出を実行する構成としてもよい。また、上記実施形態及び上記各変形例において、パチンコ機が備える外枠は、木製に限らず、ABS樹脂やポリカーボネート樹脂、アクリル樹脂等の樹脂製であってもよく、また、鉄鋼（炭素鋼）や鋳鉄、鋳鋼、ステンレス鋼、アルミニウム合金、銅合金、合金鋼等の金属製であってもよい。また、上記実施形態及び上記各変形例において、パチンコ機が備える内枠は、ABS樹脂やポリカーボネート樹脂、アクリル樹脂等の樹脂製であってもよく、また、鉄鋼（炭素鋼）や鋳鉄、鋳鋼、ステンレス鋼、アルミニウム合金、銅合金、合金鋼等の金属製であってもよい。また、上記実施形態及び上記各変形例において、パチンコ機が備える前扉枠は、ABS樹脂やポリカーボネート樹脂、アクリル樹脂等の樹脂製であってもよく、また、鉄鋼（炭素鋼）や鋳鉄、鋳鋼、ステンレス鋼、アルミニウム合金、銅合金、合金鋼等の金属製であってもよい。また、上記実施形態及び上記各変形例では、パチンコ機には、内枠を外枠に対して開放不能に施錠する機能と、前扉枠を内枠に対して開放不能に施錠する機能とを有するシリンダ錠が設けられているが、このシリンダ錠が省略された構成を採用した上で、内枠を外枠に対して開放不能に施錠する機能を有する第1シリンダ錠と、前扉枠を内枠に対して開放不能に施錠する機能を有する第2シリンダ錠とが別々に設けられた構成を採用してもよい。また、上記実施形態及び上記各変形例では、内枠を外枠に対して回転させる回転軸が正面視左側に設けられている構成を採用したが、この回転軸が正面視右側に設けられている構成を採用してもよい。また、上記実施形態及び上記各変形例では、前扉枠を内枠に対して回転させる回転軸が正面視左側に設けられている構成を採用したが、この回転軸が正面視右側に設けられている構成を採用してもよい。また、上記実施形態及び上記各変形例において、パチンコ機が備える遊技盤は、ABS樹脂やポリカーボネート樹脂、アクリル樹脂等の樹脂製であってもよく、また、鉄鋼（炭素鋼）や鋳鉄、鋳鋼、ステンレス鋼、アルミニウム合金、銅合金、合金鋼等の金属製であってもよい。また、上記実施形態及び上記各変形例では、パチンコ機は上皿と下皿とを備える構成を採用したが、下皿が省略され、上皿のみを備える構成を採用してもよい。また、上記実施形態及び上記各変形例では、正面視右側に操作ハンドルが設けられている構成を採用したが、正面視左側に操作ハンドルが設けられている構成を採用してもよい。また、操作ハンドルが正面視右側と正面視左側の両方に設けられている構成を採用してもよい。また、上記実施形態及び上記各変形例では、遊技者が操作ハンドルを握っているか否か（遊技者の手が操作ハンドルに接触しているか否か）を検出可能なタッチセンサーが操作ハンドルに設けられている構成を採用したが、このタッチセンサーが省略された構成を採用してもよい。また、上記実施形態及び上記各変形例において、遊技球を発射可能な発射手段としては、種々の構成を採用することができ、例えば、バネ等の弾性力を利用して遊技球を発射させる構成や、圧縮気体が噴出する際の風圧を利用して遊技球を発射させる構成等を採用してもよい。また、上記実施形態及び上記各変形例では、操作ハンドルが右回りに所定量回転操作された状態においては、1分間に100発程度の遊技球が発射されるように構成されているが、1分間に100発未満（例えば60発）の遊技球が発射される構成であってもよく、また、1分間に100発以上（例えば200発）の遊技球が発射される構成であってもよい。また、レバーを弾くことによって遊技球を1発ずつ発射させる構成としてもよい。また、上記実施形態及び上記各変形例では、音声を出力可能な手段としてスピーカーを備える構成を採用したが、スピーカーに加えて又はスピーカーに代えてイヤホンジャックを備える構成を採用してもよい。この構成によれば、遊技者は、自身が持参したイヤホンやヘッドホンに当該イヤホンジャックに接続することによって、周囲のパチンコ機の音声に邪魔されずに、自身

10

20

30

40

50



が遊技中のパチンコ機の音声を存分に楽しむことが可能となる。また、上記実施形態及び上記各変形例において、各種始動口に遊技球が入球したことに基づいて変動表示を開始する特別図柄を表示可能な表示手段としては、種々の構成を採用することができ、例えば、ＬＥＤランプや、ＬＥＤ表示装置、液晶表示装置、有機ＥＬ表示装置、ハロゲンランプ等を採用してもよい。また、上記実施形態及び上記各変形例において、各種ゲートを遊技球が通過したことに基づいて変動表示を開始する普通図柄を表示可能な表示手段としては、種々の構成を採用することができ、例えば、ＬＥＤランプや、ＬＥＤ表示装置、液晶表示装置、有機ＥＬ表示装置、ハロゲンランプ等を採用してもよい。また、上記実施形態及び上記各変形例において、各種の装飾図柄を表示可能な表示手段としては、種々の構成を採用することができ、例えば、液晶表示装置や、有機ＥＬ表示装置、ＬＥＤ表示装置、ドラム回転式表示装置、導光板、三次元ホログラム表示装置等を採用してもよい。また、上記実施形態及び上記各変形例において、装飾図柄としては、数字に限らず、種々の文字や図形、記号、絵柄等及びこれらの組み合わせを採用することができる。例えば、装飾図柄として、アルファベットや、ギリシャ文字、平仮名、カタカナ、漢字、各種キャラクター等及びこれらの組み合わせを採用してもよい。また、上記実施形態及び上記各変形例において、装飾図柄がスクロールする図柄列の数は３つに限らず、例えば、２つ以下であってもよく、４つ以上であってもよい。そして、装飾図柄の図柄列が１つである構成を採用した場合には、例えば、特定の装飾図柄（例えば「７」）が停止した場合に大当たりに当選となる構成としてもよい。また、装飾図柄の列が２つ又は４つ以上である構成を採用した場合には、例えば、特定のラインに同一の装飾図柄が停止した場合に大当たりに当選となる構成としてもよい。また、上記実施形態及び上記各変形例において、特別電動役物としては、種々の構成を採用することができ、例えば、板状部材の下方に略水平方向に延びる回転軸が設けられ、当該回転軸を中心として当該板状部材が前方側に回転することによって大入賞口を開放可能な構成や、遊技盤の前後方向にスライド可能な板状部材によって大入賞口を開閉する構成等を採用してもよい。また、上記実施形態及び上記各変形例において、普通電動役物としては、種々の構成を採用することができ、例えば、一对の可動弁が左右に開放可能な所謂チューリップ型普通電動役物や、板状部材の下方に略水平方向に延びる回転軸が設けられ、当該回転軸を中心として当該板状部材が前方側に回転することによって始動口を開放可能な構成、遊技盤の前後方向にスライド可能な板状部材によって始動口を開閉する構成等を採用してもよい。また、上記実施形態及び上記各変形例において、各入球口（始動口や一般入賞口、大入賞口等）に設定されている賞球数は例示であり、各入球口に設定される賞球数を適宜変更することによって、スペックの異なる複数種類のパチンコ機を実現することが可能である。また、上記実施形態及び上記各変形例において、パチンコ機が備える外枠は、木製に限らず、ＡＢＳ樹脂やポリカーボネート樹脂、アクリル樹脂等の樹脂製であってもよく、また、鉄鋼（炭素鋼）や鋳鉄、鋳鋼、ステンレス鋼、アルミニウム合金、銅合金、合金鋼等の金属製であってもよい。また、上記実施形態及び上記各変形例において、パチンコ機が備える内枠は、ＡＢＳ樹脂やポリカーボネート樹脂、アクリル樹脂等の樹脂製であってもよく、また、鉄鋼（炭素鋼）や鋳鉄、鋳鋼、ステンレス鋼、アルミニウム合金、銅合金、合金鋼等の金属製であってもよい。また、上記実施形態及び上記各変形例において、パチンコ機が備える前扉枠は、ＡＢＳ樹脂やポリカーボネート樹脂、アクリル樹脂等の樹脂製であってもよく、また、鉄鋼（炭素鋼）や鋳鉄、鋳鋼、ステンレス鋼、アルミニウム合金、銅合金、合金鋼等の金属製であってもよい。また、上記実施形態及び上記各変形例では、パチンコ機には、内枠を外枠に対して開放不能に施錠する機能と、前扉枠を内枠に対して開放不能に施錠する機能とを有するシリンダ錠が設けられているが、このシリンダ錠が省略された構成を採用した上で、内枠を外枠に対して開放不能に施錠する機能を有する第１シリンダ錠と、前扉枠を内枠に対して開放不能に施錠する機能を有する第２シリンダ錠とが別々に設けられた構成を採用してもよい。また、上記実施形態及び上記各変形例では、内枠を外枠に対して回転させる回転軸が正面視左側に設けられている構成を採用したが、この回転軸が正面視右側に設けられている構成を採用してもよい。また、上記実施形態及び上記各変形例では、前扉枠を内枠に対して回転

10

20

30

40

50



させる回転軸が正面視左側に設けられている構成を採用したが、この回転軸が正面視右側に設けられている構成を採用してもよい。また、上記実施形態及び上記各変形例において、パチンコ機が備える遊技盤は、ABS樹脂やポリカーボネート樹脂、アクリル樹脂等の樹脂製であってもよく、また、鉄鋼（炭素鋼）や鋳鉄、鋳鋼、ステンレス鋼、アルミニウム合金、銅合金、合金鋼等の金属製であってもよい。また、上記実施形態及び上記各変形例では、パチンコ機は上皿と下皿とを備える構成を採用したが、下皿が省略され、上皿のみを備える構成を採用してもよい。また、上記実施形態及び上記各変形例では、正面視右側に操作ハンドルが設けられている構成を採用したが、正面視左側に操作ハンドルが設けられている構成を採用してもよい。また、操作ハンドルが正面視右側と正面視左側の両方に設けられている構成を採用してもよい。また、上記実施形態及び上記各変形例では、遊技者が操作ハンドルを握っているか否か（遊技者の手が操作ハンドルに接触しているか否か）を検出可能なタッチセンサーが操作ハンドルに設けられている構成を採用したが、このタッチセンサーが省略された構成を採用してもよい。また、上記実施形態及び上記各変形例において、遊技球を発射可能な発射手段としては、種々の構成を採用することができ、例えば、バネ等の弾性力を利用して遊技球を発射させる構成や、圧縮気体が噴出する際の風圧を利用して遊技球を発射させる構成等を採用してもよい。また、上記実施形態及び上記各変形例では、操作ハンドルが右回りに所定量回転操作された状態においては、1分間に100発程度の遊技球が発射されるように構成されているが、1分間に100発未満（例えば60発）の遊技球が発射される構成であってもよく、また、1分間に100発以上（例えば200発）の遊技球が発射される構成であってもよい。また、上記実施形態及び上記各変形例において、既実行保留エリアの数は4個に限らず、例えば、0、1、2、3、4個など固定された構成としてもよい。また、レバーを弾くことによって遊技球を1発ずつ発射させる構成としてもよい。また、上記実施形態及び上記各変形例では、音声を出し得る手段としてスピーカーを備える構成を採用したが、スピーカーに加えて又はスピーカーに代えてイヤホンジャックを備える構成を採用してもよい。この構成によれば、遊技者は、自身が持参したイヤホンやヘッドホン当該イヤホンジャックに接続することによって、周囲のパチンコ機の音声に邪魔されずに、自身が遊技中のパチンコ機の音声を存分に楽しむことが可能となる。また、上記実施形態及び上記各変形例において、各種始動口に遊技球が入球したことに基づいて変動表示を開始する特別図柄を表示可能な表示手段としては、種々の構成を採用することができ、例えば、LEDランプや、LED表示装置、液晶表示装置、有機EL表示装置、ハロゲンランプ等を採用してもよい。また、上記実施形態及び上記各変形例において、各種ゲートを遊技球が通過したことに基づいて変動表示を開始する普通図柄を表示可能な表示手段としては、種々の構成を採用することができ、例えば、LEDランプや、LED表示装置、液晶表示装置、有機EL表示装置、ハロゲンランプ等を採用してもよい。また、上記実施形態及び上記各変形例において、各種の装飾図柄を表示可能な表示手段としては、種々の構成を採用することができ、例えば、液晶表示装置や、有機EL表示装置、LED表示装置、ドラム回転式表示装置、導光板、三次元ホログラム表示装置等を採用してもよい。また、上記実施形態及び上記各変形例において、装飾図柄としては、数字に限らず、種々の文字や図形、記号、絵柄等及びこれらの組み合わせを採用することができる。例えば、装飾図柄として、アルファベットや、ギリシャ文字、平仮名、カタカナ、漢字、各種キャラクター等及びこれらの組み合わせを採用してもよい。また、上記実施形態及び上記各変形例において、装飾図柄がスクロールする図柄列の数は3つに限らず、例えば、2つ以下であってもよく、4つ以上であってもよい。そして、装飾図柄の図柄列が1つである構成を採用した場合には、例えば、特定の装飾図柄（例えば「7」）が停止した場合に大当たり当選となる構成としてもよい。また、装飾図柄の列が2つ又は4つ以上である構成を採用した場合には、例えば、特定のラインに同一の装飾図柄が停止した場合に大当たり当選となる構成としてもよい。また、上記実施形態及び上記各変形例において、特別電動役物としては、種々の構成を採用することができ、例えば、板状部材の下方に略水平方向に延びる回転軸が設けられ、当該回転軸を中心として当該板状部材が前方側に回転することによって大入賞口を開放可能な構成や、遊

10

20

30

40

50

技盤の前後方向にスライド可能な板状部材によって大入賞口を開閉する構成等を採用してもよい。また、上記実施形態及び上記各変形例において、普通電動役物としては、種々の構成を採用することができ、例えば、一对の可動弁が左右に開放可能な所謂チューリップ型普通電動役物や、板状部材の下方に略水平方向に延びる回動軸が設けられ、当該回動軸を中心として当該板状部材が前方側に回動することによって始動口を開放可能な構成、遊技盤の前後方向にスライド可能な板状部材によって始動口を開閉する構成等を採用してもよい。また、上記実施形態及び上記各変形例において、各入球口（始動口や一般入賞口、大入賞口等）に設定されている賞球数は例示であり、各入球口に設定される賞球数を適宜変更することによって、スペックの異なる複数種類のパチンコ機を実現することが可能である。また、上記実施形態及び上記各変形例において、普通電動役物としては、種々の構成を採用することができ、例えば、一对の可動弁が左右に開放可能な所謂チューリップ型普通電動役物や、板状部材の下方に略水平方向に延びる回動軸が設けられ、当該回動軸を中心として当該板状部材が前方側に回動することによって始動口を開放可能な構成、遊技盤の前後方向にスライド可能な板状部材によって始動口を開閉する構成等を採用してもよい。また、上記実施形態及び上記各変形例において、各入球口（始動口や一般入賞口、大入賞口等）に設定されている賞球数は例示であり、各入球口に設定される賞球数を適宜変更することによって、スペックの異なる複数種類のパチンコ機を実現することが可能である。また、上記実施形態及び上記各変形例において、既実行保留エリアを備えない構成とし、偶然に、変動実行中保留エリアに表示される全ての（１個の）変動実行中保留アイコンが例えば青色の表示色であり、未実行保留エリアに表示される全ての未実行保留アイコンが例えば白色の表示色である場合に、遊技回動作として所定の画像が表示され得る構成乙としてもよい。上記実施形態及び上記各変形例において、パチンコ機が備える外枠は、木製に限らず、ＡＢＳ樹脂やポリカーボネート樹脂、アクリル樹脂等の樹脂製であってもよく、また、鉄鋼（炭素鋼）や鋳鉄、鋳鋼、ステンレス鋼、アルミニウム合金、銅合金、合金鋼等の金属製であってもよい。また、上記実施形態及び上記各変形例において、パチンコ機が備える内枠は、ＡＢＳ樹脂やポリカーボネート樹脂、アクリル樹脂等の樹脂製であってもよく、また、鉄鋼（炭素鋼）や鋳鉄、鋳鋼、ステンレス鋼、アルミニウム合金、銅合金、合金鋼等の金属製であってもよい。また、上記実施形態及び上記各変形例において、パチンコ機が備える前扉枠は、ＡＢＳ樹脂やポリカーボネート樹脂、アクリル樹脂等の樹脂製であってもよく、また、鉄鋼（炭素鋼）や鋳鉄、鋳鋼、ステンレス鋼、アルミニウム合金、銅合金、合金鋼等の金属製であってもよい。また、上記実施形態及び上記各変形例では、パチンコ機には、内枠を外枠に対して開放不能に施錠する機能と、前扉枠を内枠に対して開放不能に施錠する機能とを有するシリンダ錠が設けられているが、このシリンダ錠が省略された構成を採用した上で、内枠を外枠に対して開放不能に施錠する機能を有する第１シリンダ錠と、前扉枠を内枠に対して開放不能に施錠する機能を有する第２シリンダ錠とが別々に設けられた構成を採用してもよい。また、上記実施形態及び上記各変形例では、内枠を外枠に対して回動させる回動軸が正面視左側に設けられている構成を採用したが、この回動軸が正面視右側に設けられている構成を採用してもよい。また、上記実施形態及び上記各変形例では、前扉枠を内枠に対して回動させる回動軸が正面視左側に設けられている構成を採用したが、この回動軸が正面視右側に設けられている構成を採用してもよい。また、上記実施形態及び上記各変形例において、パチンコ機が備える遊技盤は、ＡＢＳ樹脂やポリカーボネート樹脂、アクリル樹脂等の樹脂製であってもよく、また、鉄鋼（炭素鋼）や鋳鉄、鋳鋼、ステンレス鋼、アルミニウム合金、銅合金、合金鋼等の金属製であってもよい。また、上記実施形態及び上記各変形例では、パチンコ機は上皿と下皿とを備える構成を採用したが、下皿が省略され、上皿のみを備える構成を採用してもよい。また、上記実施形態及び上記各変形例では、正面視右側に操作ハンドルが設けられている構成を採用したが、正面視左側に操作ハンドルが設けられている構成を採用してもよい。また、操作ハンドルが正面視右側と正面視左側の両方に設けられている構成を採用してもよい。また、上記実施形態及び上記各変形例では、遊技者が操作ハンドルを握っているか否か（遊技者の手が操作ハンドルに接触しているか否か）を検出可能なタッチセン

10

20

30

40

50

サーが操作ハンドルに設けられている構成を採用したが、このタッチセンサーが省略された構成を採用してもよい。また、上記実施形態及び上記各変形例において、遊技球を発射可能な発射手段としては、種々の構成を採用することができ、例えば、バネ等の弾性力を利用して遊技球を発射させる構成や、圧縮気体が噴出する際の風圧を利用して遊技球を発射させる構成等を採用してもよい。また、上記実施形態及び上記各変形例では、操作ハンドルが右回りに所定量回転操作された状態においては、1分間に100発程度の遊技球が発射されるように構成されているが、1分間に100発未満（例えば60発）の遊技球が発射される構成であってもよく、また、1分間に100発以上（例えば200発）の遊技球が発射される構成であってもよい。また、レバーを弾くことによって遊技球を1発ずつ発射させる構成としてもよい。また、上記実施形態及び上記各変形例では、音声を出力可能な手段としてスピーカーを備える構成を採用したが、スピーカーに加えて又はスピーカーに代えてイヤホンジャックを備える構成を採用してもよい。この構成によれば、遊技者は、自身が持参したイヤホンやヘッドホンに当該イヤホンジャックに接続することによって、周囲のパチンコ機の音声に邪魔されずに、自身が遊技中のパチンコ機の音声を存分に楽しむことが可能となる。また、上記実施形態及び上記各変形例において、各種始動口に遊技球が入球したことに基づいて変動表示を開始する特別図柄を表示可能な表示手段としては、種々の構成を採用することができ、例えば、LEDランプや、LED表示装置、液晶表示装置、有機EL表示装置、ハロゲンランプ等を採用してもよい。また、上記実施形態及び上記各変形例において、各種ゲートを遊技球が通過したことに基づいて変動表示を開始する普通図柄を表示可能な表示手段としては、種々の構成を採用することができ、例えば、LEDランプや、LED表示装置、液晶表示装置、有機EL表示装置、ハロゲンランプ等を採用してもよい。また、上記実施形態及び上記各変形例において、各種の装飾図柄を表示可能な表示手段としては、種々の構成を採用することができ、例えば、液晶表示装置や、有機EL表示装置、LED表示装置、ドラム回転式表示装置、導光板、三次元ホログラム表示装置等を採用してもよい。また、上記実施形態及び上記各変形例において、装飾図柄としては、数字に限らず、種々の文字や図形、記号、絵柄等及びこれらの組み合わせを採用することができる。例えば、装飾図柄として、アルファベットや、ギリシャ文字、平仮名、カタカナ、漢字、各種キャラクター等及びこれらの組み合わせを採用してもよい。また、上記実施形態及び上記各変形例において、装飾図柄がスクロールする図柄列の数は3つに限らず、例えば、2つ以下であってもよく、4つ以上であってもよい。そして、装飾図柄の図柄列が1つである構成を採用した場合には、例えば、特定の装飾図柄（例えば「7」）が停止した場合に大当たりや当選となる構成としてもよい。また、装飾図柄の列が2つ又は4つ以上である構成を採用した場合には、例えば、特定のラインに同一の装飾図柄が停止した場合に大当たりや当選となる構成としてもよい。また、上記実施形態及び上記各変形例において、特別電動役物としては、種々の構成を採用することができ、例えば、板状部材の下方に略水平方向に延びる回転軸が設けられ、当該回転軸を中心として当該板状部材が前方側に回転することによって大入賞口を開放可能な構成や、遊技盤の前後方向にスライド可能な板状部材によって大入賞口を開閉する構成等を採用してもよい。また、上記実施形態及び上記各変形例において、普通電動役物としては、種々の構成を採用することができ、例えば、一対の可動弁が左右に開放可能な所謂チューリップ型普通電動役物や、板状部材の下方に略水平方向に延びる回転軸が設けられ、当該回転軸を中心として当該板状部材が前方側に回転することによって始動口を開放可能な構成、遊技盤の前後方向にスライド可能な板状部材によって始動口を開閉する構成等を採用してもよい。また、上記実施形態及び上記各変形例において、各入球口（始動口や一般入賞口、大入賞口等）に設定されている賞球数は例示であり、各入球口に設定される賞球数を適宜変更することによって、スペックの異なる複数種類のパチンコ機を実現することが可能である。また、上記実施形態及び上記各変形例において、パチンコ機が備える外枠は、木製に限らず、ABS樹脂やポリカーボネート樹脂、アクリル樹脂等の樹脂製であってもよく、また、鉄鋼（炭素鋼）や鋳鉄、鋳鋼、ステンレス鋼、アルミニウム合金、銅合金、合金鋼等の金属製であってもよい。上記実施形態、上記各変形例及び上記構成乙において、偶然に、

10

20

30

40

50

変動実行中保留エリアに表示される全ての（１個の）変動実行中保留アイコンが例えば白色の表示色であり、未実行保留エリアに表示される全ての未実行保留アイコンが例えば青色の表示色である場合に、大当たり当選に対応した画像が表示され得る構成としてもよい。また、上記実施形態及び上記各変形例において、パチンコ機が備える内枠は、ＡＢＳ樹脂やポリカーボネート樹脂、アクリル樹脂等の樹脂製であってもよく、また、鉄鋼（炭素鋼）や鋳鉄、鋳鋼、ステンレス鋼、アルミニウム合金、銅合金、合金鋼等の金属製であってもよい。また、上記実施形態及び上記各変形例において、パチンコ機が備える前扉枠は、ＡＢＳ樹脂やポリカーボネート樹脂、アクリル樹脂等の樹脂製であってもよく、また、鉄鋼（炭素鋼）や鋳鉄、鋳鋼、ステンレス鋼、アルミニウム合金、銅合金、合金鋼等の金属製であってもよい。また、上記実施形態及び上記各変形例では、パチンコ機には、内枠を外枠に対して開放不能に施錠する機能と、前扉枠を内枠に対して開放不能に施錠する機能とを有するシリンダ錠が設けられているが、このシリンダ錠が省略された構成を採用した上で、内枠を外枠に対して開放不能に施錠する機能を有する第１シリンダ錠と、前扉枠を内枠に対して開放不能に施錠する機能を有する第２シリンダ錠とが別々に設けられた構成を採用してもよい。また、上記実施形態及び上記各変形例では、内枠を外枠に対して回転させる回転軸が正面視左側に設けられている構成を採用したが、この回転軸が正面視右側に設けられている構成を採用してもよい。また、上記実施形態及び上記各変形例では、前扉枠を内枠に対して回転させる回転軸が正面視左側に設けられている構成を採用したが、この回転軸が正面視右側に設けられている構成を採用してもよい。また、上記実施形態及び上記各変形例において、パチンコ機が備える遊技盤は、ＡＢＳ樹脂やポリカーボネート樹脂、アクリル樹脂等の樹脂製であってもよく、また、鉄鋼（炭素鋼）や鋳鉄、鋳鋼、ステンレス鋼、アルミニウム合金、銅合金、合金鋼等の金属製であってもよい。また、上記実施形態及び上記各変形例では、パチンコ機は上皿と下皿とを備える構成を採用したが、下皿が省略され、上皿のみを備える構成を採用してもよい。また、上記実施形態及び上記各変形例では、正面視右側に操作ハンドルが設けられている構成を採用したが、正面視左側に操作ハンドルが設けられている構成を採用してもよい。また、操作ハンドルが正面視右側と正面視左側の両方に設けられている構成を採用してもよい。また、上記実施形態及び上記各変形例では、遊技者が操作ハンドルを握っているか否か（遊技者の手が操作ハンドルに接触しているか否か）を検出可能なタッチセンサーが操作ハンドルに設けられている構成を採用したが、このタッチセンサーが省略された構成を採用してもよい。また、上記実施形態及び上記各変形例において、遊技球を発射可能な発射手段としては、種々の構成を採用することができ、例えば、バネ等の弾性力を利用して遊技球を発射させる構成や、圧縮気体が噴出する際の風圧を利用して遊技球を発射させる構成等を採用してもよい。また、上記実施形態及び上記各変形例では、操作ハンドルが右回りに所定量回転操作された状態においては、１分間に１００発程度の遊技球が発射されるように構成されているが、１分間に１００発未満（例えば６０発）の遊技球が発射される構成であってもよく、また、１分間に１００発以上（例えば２００発）の遊技球が発射される構成であってもよい。また、レバーを弾くことによって遊技球を１発ずつ発射させる構成としてもよい。また、上記実施形態、上記各変形例及び上記構成乙において、変動実行中保留アイコンや未実行保留アイコンの表示色や形状を変化させ得る構成としてもよく、変動実行中保留アイコンは未実行保留アイコンとは異なる態様で表示される構成としてもよい。また、上記実施形態及び上記各変形例では、音声を出力可能な手段としてスピーカーを備える構成を採用したが、スピーカーに加えて又はスピーカーに代えてイヤホンジャックを備える構成を採用してもよい。この構成によれば、遊技者は、自身が持参したイヤホンやヘッドホンを当該イヤホンジャックに接続することによって、周囲のパチンコ機の音声に邪魔されずに、自身が遊技中のパチンコ機の音声を存分に楽しむことが可能となる。また、上記実施形態及び上記各変形例において、各種始動口に遊技球が入球したことに基づいて変動表示を開始する特別図柄を表示可能な表示手段としては、種々の構成を採用することができ、例えば、ＬＥＤランプや、ＬＥＤ表示装置、液晶表示装置、有機ＥＬ表示装置、ハロゲンランプ等を採用してもよい。また、上記実施形態及び上記各変形例において、各種ゲートを

10

20

30

40

50

遊技球が通過したことに基づいて変動表示を開始する普通図柄を表示可能な表示手段としては、種々の構成を採用することができ、例えば、ＬＥＤランプや、ＬＥＤ表示装置、液晶表示装置、有機ＥＬ表示装置、ハロゲンランプ等を採用してもよい。また、上記実施形態及び上記各変形例において、各種の装飾図柄を表示可能な表示手段としては、種々の構成を採用することができ、例えば、液晶表示装置や、有機ＥＬ表示装置、ＬＥＤ表示装置、ドラム回転式表示装置、導光板、三次元ホログラム表示装置等を採用してもよい。また、上記実施形態及び上記各変形例において、装飾図柄としては、数字に限らず、種々の文字や図形、記号、絵柄等及びこれらの組み合わせを採用することができる。例えば、装飾図柄として、アルファベットや、ギリシャ文字、平仮名、カタカナ、漢字、各種キャラクター等及びこれらの組み合わせを採用してもよい。また、上記実施形態及び上記各変形例において、装飾図柄がスクロールする図柄列の数は３つに限らず、例えば、２つ以下であってもよく、４つ以上であってもよい。そして、装飾図柄の図柄列が１つである構成を採用した場合には、例えば、特定の装飾図柄（例えば「７」）が停止した場合に大当たりに当選となる構成としてもよい。また、装飾図柄の列が２つ又は４つ以上である構成を採用した場合には、例えば、特定のラインに同一の装飾図柄が停止した場合に大当たりに当選となる構成としてもよい。また、上記実施形態及び上記各変形例において、特別電動役物としては、種々の構成を採用することができ、例えば、板状部材の下方に略水平方向に延びる回動軸が設けられ、当該回動軸を中心として当該板状部材が前方側に回動することによって大入賞口を開放可能な構成や、遊技盤の前後方向にスライド可能な板状部材によって大入賞口を開閉する構成等を採用してもよい。また、上記実施形態及び上記各変形例において、普通電動役物としては、種々の構成を採用することができ、例えば、一対の可動弁が左右に開放可能な所謂チューリップ型普通電動役物や、板状部材の下方に略水平方向に延びる回動軸が設けられ、当該回動軸を中心として当該板状部材が前方側に回動することによって始動口を開放可能な構成、遊技盤の前後方向にスライド可能な板状部材によって始動口を開閉する構成等を採用してもよい。また、上記実施形態及び上記各変形例において、各入球口（始動口や一般入賞口、大入賞口等）に設定されている賞球数は例示であり、各入球口に設定される賞球数を適宜変更することによって、スペックの異なる複数種類のパチンコ機を実現することが可能である。また、上記実施形態及び上記各変形例において、普通電動役物としては、種々の構成を採用することができ、例えば、一対の可動弁が左右に開放可能な所謂チューリップ型普通電動役物や、板状部材の下方に略水平方向に延びる回動軸が設けられ、当該回動軸を中心として当該板状部材が前方側に回動することによって始動口を開放可能な構成、遊技盤の前後方向にスライド可能な板状部材によって始動口を開閉する構成等を採用してもよい。また、上記実施形態、上記各変形例及び上記構成乙において、変動実行中保留アイコンの個数は一定数としてもよく、変動実行中保留アイコンは所定の演出が開始されたことに基づいて消去され得る（表示画面から消える）構成としてもよい。また、上記実施形態及び上記各変形例において、各入球口（始動口や一般入賞口、大入賞口等）に設定されている賞球数は例示であり、各入球口に設定される賞球数を適宜変更することによって、スペックの異なる複数種類のパチンコ機を実現することが可能である。また、上記実施形態及び上記各変形例において、パチンコ機が備える外枠は、木製に限らず、ＡＢＳ樹脂やポリカーボネート樹脂、アクリル樹脂等の樹脂製であってもよく、また、鉄鋼（炭素鋼）や鋳鉄、鋳鋼、ステンレス鋼、アルミニウム合金、銅合金、合金鋼等の金属製であってもよい。また、上記実施形態及び上記各変形例において、パチンコ機が備える内枠は、ＡＢＳ樹脂やポリカーボネート樹脂、アクリル樹脂等の樹脂製であってもよく、また、鉄鋼（炭素鋼）や鋳鉄、鋳鋼、ステンレス鋼、アルミニウム合金、銅合金、合金鋼等の金属製であってもよい。また、上記実施形態及び上記各変形例において、パチンコ機が備える前扉枠は、ＡＢＳ樹脂やポリカーボネート樹脂、アクリル樹脂等の樹脂製であってもよく、また、鉄鋼（炭素鋼）や鋳鉄、鋳鋼、ステンレス鋼、アルミニウム合金、銅合金、合金鋼等の金属製であってもよい。また、上記実施形態及び上記各変形例では、パチンコ機には、内枠を外枠に対して開放不能に施錠する機能と、前扉枠を内枠に対して開放不能に施錠する機能とを有するシリンダ錠が設けられているが、

10

20

30

40

50

このシリンダ錠が省略された構成を採用した上で、内枠を外枠に対して開放不能に施錠する機能を有する第1シリンダ錠と、前扉枠を内枠に対して開放不能に施錠する機能を有する第2シリンダ錠とが別々に設けられた構成を採用してもよい。また、上記実施形態及び上記各変形例では、内枠を外枠に対して回動させる回動軸が正面視左側に設けられている構成を採用したが、この回動軸が正面視右側に設けられている構成を採用してもよい。また、上記実施形態及び上記各変形例では、前扉枠を内枠に対して回動させる回動軸が正面視左側に設けられている構成を採用したが、この回動軸が正面視右側に設けられている構成を採用してもよい。また、上記実施形態及び上記各変形例において、パチンコ機が備える遊技盤は、ABS樹脂やポリカーボネート樹脂、アクリル樹脂等の樹脂製であってもよく、また、鉄鋼（炭素鋼）や鋳鉄、鋳鋼、ステンレス鋼、アルミニウム合金、銅合金、合金鋼等の金属製であってもよい。また、上記実施形態及び上記各変形例では、パチンコ機は上皿と下皿とを備える構成を採用したが、下皿が省略され、上皿のみを備える構成を採用してもよい。また、上記実施形態及び上記各変形例では、正面視右側に操作ハンドルが設けられている構成を採用したが、正面視左側に操作ハンドルが設けられている構成を採用してもよい。また、操作ハンドルが正面視右側と正面視左側の両方に設けられている構成を採用してもよい。また、上記実施形態及び上記各変形例では、遊技者が操作ハンドルを握っているか否か（遊技者の手が操作ハンドルに接触しているか否か）を検出可能なタッチセンサーが操作ハンドルに設けられている構成を採用したが、このタッチセンサーが省略された構成を採用してもよい。また、上記実施形態及び上記各変形例において、遊技球を発射可能な発射手段としては、種々の構成を採用することができ、例えば、バネ等の弾性力を利用して遊技球を発射させる構成や、圧縮気体が噴出する際の風圧を利用して遊技球を発射させる構成等を採用してもよい。また、上記実施形態及び上記各変形例では、操作ハンドルが右回りに所定量回動操作された状態においては、1分間に100発程度の遊技球が発射されるように構成されているが、1分間に100発未満（例えば60発）の遊技球が発射される構成であってもよく、また、1分間に100発以上（例えば200発）の遊技球が発射される構成であってもよい。また、レバーを弾くことによって遊技球を1発ずつ発射させる構成としてもよい。また、上記実施形態及び上記各変形例では、音声を出力可能な手段としてスピーカーを備える構成を採用したが、スピーカーに加えて又はスピーカーに代えてイヤホンジャックを備える構成を採用してもよい。この構成によれば、遊技者は、自身が持参したイヤホンやヘッドホンに当該イヤホンジャックに接続することによって、周囲のパチンコ機の音声に邪魔されずに、自身が遊技中のパチンコ機の音声を存分に楽しむことが可能となる。また、上記実施形態及び上記各変形例において、各種始動口に遊技球が入球したことに基づいて変動表示を開始する特別図柄を表示可能な表示手段としては、種々の構成を採用することができ、例えば、LEDランプや、LED表示装置、液晶表示装置、有機EL表示装置、ハロゲンランプ等を採用してもよい。また、上記実施形態、上記各変形例及び上記構成乙において、偶然に、変動実行中保留エリアに表示される全ての（1個の）変動実行中保留アイコンが例えば青色の表示色であり、未実行保留エリアに表示される全ての未実行保留アイコンが例えば白色の表示色である場合に、変動実行中保留アイコンが青色の表示色であることに対応した示唆演出を実行する構成としてもよい。また、上記実施形態及び上記各変形例において、各種ゲートが遊技球が通過したことに基づいて変動表示を開始する普通図柄を表示可能な表示手段としては、種々の構成を採用することができ、例えば、LEDランプや、LED表示装置、液晶表示装置、有機EL表示装置、ハロゲンランプ等を採用してもよい。また、上記実施形態及び上記各変形例において、各種の装飾図柄を表示可能な表示手段としては、種々の構成を採用することができ、例えば、液晶表示装置や、有機EL表示装置、LED表示装置、ドラム回転式表示装置、導光板、三次元ホログラム表示装置等を採用してもよい。また、上記実施形態及び上記各変形例において、装飾図柄としては、数字に限らず、種々の文字や図形、記号、絵柄等及びこれらの組み合わせを採用することができる。例えば、装飾図柄として、アルファベットや、ギリシャ文字、平仮名、カタカナ、漢字、各種キャラクター等及びこれらの組み合わせを採用してもよい。また、上記実施形態及び上記各変形例において、装飾

10

20

30

40

50

図柄がスクロールする図柄列の数は3つに限らず、例えば、2つ以下であってもよく、4つ以上であってもよい。そして、装飾図柄の図柄列が1つである構成を採用した場合には、例えば、特定の装飾図柄（例えば「7」）が停止した場合に大当たり当選となる構成としてもよい。また、装飾図柄の列が2つ又は4つ以上である構成を採用した場合には、例えば、特定のラインに同一の装飾図柄が停止した場合に大当たり当選となる構成としてもよい。また、上記実施形態及び上記各変形例において、特別電動役物としては、種々の構成を採用することができ、例えば、板状部材の下方に略水平方向に延びる回転軸が設けられ、当該回転軸を中心として当該板状部材が前方側に回転することによって大入賞口を開放可能な構成や、遊技盤の前後方向にスライド可能な板状部材によって大入賞口を開閉する構成等を採用してもよい。また、上記実施形態及び上記各変形例において、普通電動役物としては、種々の構成を採用することができ、例えば、一対の可動弁が左右に開放可能な所謂チューリップ型普通電動役物や、板状部材の下方に略水平方向に延びる回転軸が設けられ、当該回転軸を中心として当該板状部材が前方側に回転することによって始動口を開放可能な構成、遊技盤の前後方向にスライド可能な板状部材によって始動口を開閉する構成等を採用してもよい。また、上記実施形態及び上記各変形例において、各入球口（始動口や一般入賞口、大入賞口等）に設定されている賞球数は例示であり、各入球口に設定される賞球数を適宜変更することによって、スペックの異なる複数種類のパチンコ機を実現することが可能である。また、上記実施形態及び上記各変形例において、普通電動役物としては、種々の構成を採用することができ、例えば、一対の可動弁が左右に開放可能な所謂チューリップ型普通電動役物や、板状部材の下方に略水平方向に延びる回転軸が設けられ、当該回転軸を中心として当該板状部材が前方側に回転することによって始動口を開放可能な構成、遊技盤の前後方向にスライド可能な板状部材によって始動口を開閉する構成等を採用してもよい。また、上記実施形態及び上記各変形例において、各入球口（始動口や一般入賞口、大入賞口等）に設定されている賞球数は例示であり、各入球口に設定される賞球数を適宜変更することによって、スペックの異なる複数種類のパチンコ機を実現することが可能である。また、上記実施形態及び上記各変形例において、パチンコ機が備える外枠は、木製に限らず、ABS樹脂やポリカーボネート樹脂、アクリル樹脂等の樹脂製であってもよく、また、鉄鋼（炭素鋼）や鋳鉄、鋳鋼、ステンレス鋼、アルミニウム合金、銅合金、合金鋼等の金属製であってもよい。また、上記実施形態及び上記各変形例において、パチンコ機が備える内枠は、ABS樹脂やポリカーボネート樹脂、アクリル樹脂等の樹脂製であってもよく、また、鉄鋼（炭素鋼）や鋳鉄、鋳鋼、ステンレス鋼、アルミニウム合金、銅合金、合金鋼等の金属製であってもよい。また、上記実施形態及び上記各変形例において、パチンコ機が備える前扉枠は、ABS樹脂やポリカーボネート樹脂、アクリル樹脂等の樹脂製であってもよく、また、鉄鋼（炭素鋼）や鋳鉄、鋳鋼、ステンレス鋼、アルミニウム合金、銅合金、合金鋼等の金属製であってもよい。また、上記実施形態、上記各変形例及び上記構成乙において、変動実行中保留アイコンの表示態様（色や形状）に応じて大当たり当選の期待度が異なる構成としてもよい。また、上記実施形態及び上記各変形例では、パチンコ機には、内枠を外枠に対して開放不能に施錠する機能と、前扉枠を内枠に対して開放不能に施錠する機能とを有するシリンダ錠が設けられているが、このシリンダ錠が省略された構成を採用した上で、内枠を外枠に対して開放不能に施錠する機能を有する第1シリンダ錠と、前扉枠を内枠に対して開放不能に施錠する機能を有する第2シリンダ錠とが別々に設けられた構成を採用してもよい。また、上記実施形態及び上記各変形例では、内枠を外枠に対して回転させる回転軸が正面視左側に設けられている構成を採用したが、この回転軸が正面視右側に設けられている構成を採用してもよい。また、上記実施形態及び上記各変形例では、前扉枠を内枠に対して回転させる回転軸が正面視左側に設けられている構成を採用したが、この回転軸が正面視右側に設けられている構成を採用してもよい。また、上記実施形態及び上記各変形例において、パチンコ機が備える遊技盤は、ABS樹脂やポリカーボネート樹脂、アクリル樹脂等の樹脂製であってもよく、また、鉄鋼（炭素鋼）や鋳鉄、鋳鋼、ステンレス鋼、アルミニウム合金、銅合金、合金鋼等の金属製であってもよい。また、上記実施形態及び上記各変形例では、パチンコ

10

20

30

40

50



機は上皿と下皿とを備える構成を採用したが、下皿が省略され、上皿のみを備える構成を採用してもよい。また、上記実施形態及び上記各変形例では、正面視右側に操作ハンドルが設けられている構成を採用したが、正面視左側に操作ハンドルが設けられている構成を採用してもよい。また、操作ハンドルが正面視右側と正面視左側の両方に設けられている構成を採用してもよい。また、上記実施形態及び上記各変形例では、遊技者が操作ハンドルを握っているか否か（遊技者の手が操作ハンドルに接触しているか否か）を検出可能なタッチセンサーが操作ハンドルに設けられている構成を採用したが、このタッチセンサーが省略された構成を採用してもよい。また、上記実施形態及び上記各変形例において、遊技球を発射可能な発射手段としては、種々の構成を採用することができ、例えば、バネ等の弾性力を利用して遊技球を発射させる構成や、圧縮気体が噴出する際の風圧を利用して遊技球を発射させる構成等を採用してもよい。また、上記実施形態及び上記各変形例では、操作ハンドルが右回りに所定量回動操作された状態においては、1分間に100発程度の遊技球が発射されるように構成されているが、1分間に100発未満（例えば60発）の遊技球が発射される構成であってもよく、また、1分間に100発以上（例えば200発）の遊技球が発射される構成であってもよい。また、レバーを弾くことによって遊技球を1発ずつ発射させる構成としてもよい。また、上記実施形態及び上記各変形例では、音声を出力可能な手段としてスピーカーを備える構成を採用したが、スピーカーに加えて又はスピーカーに代えてイヤホンジャックを備える構成を採用してもよい。この構成によれば、遊技者は、自身が持参したイヤホンやヘッドホンに当該イヤホンジャックに接続することによって、周囲のパチンコ機の音声に邪魔されずに、自身が遊技中のパチンコ機の音声を存分に楽しむことが可能となる。また、上記実施形態及び上記各変形例において、各種始動口に遊技球が入球したことに基づいて変動表示を開始する特別図柄を表示可能な表示手段としては、種々の構成を採用することができ、例えば、LEDランプや、LED表示装置、液晶表示装置、有機EL表示装置、ハロゲンランプ等を採用してもよい。また、上記実施形態及び上記各変形例において、各種ゲートを遊技球が通過したことに基づいて変動表示を開始する普通図柄を表示可能な表示手段としては、種々の構成を採用することができ、例えば、LEDランプや、LED表示装置、液晶表示装置、有機EL表示装置、ハロゲンランプ等を採用してもよい。また、上記実施形態及び上記各変形例において、各種の装飾図柄を表示可能な表示手段としては、種々の構成を採用することができ、例えば、液晶表示装置や、有機EL表示装置、LED表示装置、ドラム回転式表示装置、導光板、三次元ホログラム表示装置等を採用してもよい。また、上記実施形態及び上記各変形例において、装飾図柄としては、数字に限らず、種々の文字や図形、記号、絵柄等及びこれらの組み合わせを採用することができる。例えば、装飾図柄として、アルファベットや、ギリシャ文字、平仮名、カタカナ、漢字、各種キャラクター等及びこれらの組み合わせを採用してもよい。また、上記実施形態及び上記各変形例において、装飾図柄がスクロールする図柄列の数は3つに限らず、例えば、2つ以下であってもよく、4つ以上であってもよい。そして、装飾図柄の図柄列が1つである構成を採用した場合には、例えば、特定の装飾図柄（例えば「7」）が停止した場合に大当たりや当選となる構成としてもよい。また、装飾図柄の列が2つ又は4つ以上である構成を採用した場合には、例えば、特定のラインに同一の装飾図柄が停止した場合に大当たりや当選となる構成としてもよい。また、上記実施形態及び上記各変形例において、特別電動役物としては、種々の構成を採用することができ、例えば、板状部材の下方に略水平方向に延びる回動軸が設けられ、当該回動軸を中心として当該板状部材が前方側に回動することによって大入賞口を開放可能な構成や、遊技盤の前後方向にスライド可能な板状部材によって大入賞口を開閉する構成等を採用してもよい。また、上記実施形態及び上記各変形例において、普通電動役物としては、種々の構成を採用することができ、例えば、一对の可動弁が左右に開放可能な所謂チューリップ型普通電動役物や、板状部材の下方に略水平方向に延びる回動軸が設けられ、当該回動軸を中心として当該板状部材が前方側に回動することによって始動口を開放可能な構成、遊技盤の前後方向にスライド可能な板状部材によって始動口を開閉する構成等を採用してもよい。また、上記実施形態及び上記各変形例において、各入球口（始動口や一般入賞

10

20

30

40

50



口、大入賞口等)に設定されている賞球数は例示であり、各入球口に設定される賞球数を適宜変更することによって、スペックの異なる複数種類のパチンコ機を実現することが可能である。また、上記実施形態及び上記各変形例において、パチンコ機が備える外枠は、木製に限らず、ABS樹脂やポリカーボネート樹脂、アクリル樹脂等の樹脂製であってもよく、また、鉄鋼(炭素鋼)や鋳鉄、鋳鋼、ステンレス鋼、アルミニウム合金、銅合金、合金鋼等の金属製であってもよい。また、上記実施形態及び上記各変形例において、パチンコ機が備える内枠は、ABS樹脂やポリカーボネート樹脂、アクリル樹脂等の樹脂製であってもよく、また、鉄鋼(炭素鋼)や鋳鉄、鋳鋼、ステンレス鋼、アルミニウム合金、銅合金、合金鋼等の金属製であってもよい。また、上記実施形態及び上記各変形例において、パチンコ機が備える前扉枠は、ABS樹脂やポリカーボネート樹脂、アクリル樹脂等の樹脂製であってもよく、また、鉄鋼(炭素鋼)や鋳鉄、鋳鋼、ステンレス鋼、アルミニウム合金、銅合金、合金鋼等の金属製であってもよい。また、上記実施形態及び上記各変形例では、パチンコ機には、内枠を外枠に対して開放不能に施錠する機能と、前扉枠を内枠に対して開放不能に施錠する機能とを有するシリンダ錠が設けられているが、このシリンダ錠が省略された構成を採用した上で、内枠を外枠に対して開放不能に施錠する機能を有する第1シリンダ錠と、前扉枠を内枠に対して開放不能に施錠する機能を有する第2シリンダ錠とが別々に設けられた構成を採用してもよい。また、上記実施形態及び上記各変形例では、内枠を外枠に対して回動させる回動軸が正面視左側に設けられている構成を採用したが、この回動軸が正面視右側に設けられている構成を採用してもよい。また、上記実施形態及び上記各変形例では、前扉枠を内枠に対して回動させる回動軸が正面視左側に設けられている構成を採用したが、この回動軸が正面視右側に設けられている構成を採用してもよい。また、上記実施形態及び上記各変形例において、パチンコ機が備える遊技盤は、ABS樹脂やポリカーボネート樹脂、アクリル樹脂等の樹脂製であってもよく、また、鉄鋼(炭素鋼)や鋳鉄、鋳鋼、ステンレス鋼、アルミニウム合金、銅合金、合金鋼等の金属製であってもよい。また、上記実施形態及び上記各変形例では、パチンコ機は上皿と下皿とを備える構成を採用したが、下皿が省略され、上皿のみを備える構成を採用してもよい。また、上記実施形態及び上記各変形例では、正面視右側に操作ハンドルが設けられている構成を採用したが、正面視左側に操作ハンドルが設けられている構成を採用してもよい。また、操作ハンドルが正面視右側と正面視左側の両方に設けられている構成を採用してもよい。また、上記実施形態及び上記各変形例では、遊技者が操作ハンドルを握っているか否か(遊技者の手が操作ハンドルに接触しているか否か)を検出可能なタッチセンサーが操作ハンドルに設けられている構成を採用したが、このタッチセンサーが省略された構成を採用してもよい。また、上記実施形態及び上記各変形例において、遊技球を発射可能な発射手段としては、種々の構成を採用することができ、例えば、バネ等の弾性力を利用して遊技球を発射させる構成や、圧縮気体が噴出する際の風圧を利用して遊技球を発射させる構成等を採用してもよい。また、上記実施形態及び上記各変形例では、操作ハンドルが右回りに所定量回動操作された状態においては、1分間に100発程度の遊技球が発射されるように構成されているが、1分間に100発未満(例えば60発)の遊技球が発射される構成であってもよく、また、1分間に100発以上(例えば200発)の遊技球が発射される構成であってもよい。また、レバーを弾くことによって遊技球を1発ずつ発射させる構成としてもよい。また、上記実施形態及び上記各変形例では、音声を出力可能な手段としてスピーカーを備える構成を採用したが、スピーカーに加えて又はスピーカーに代えてイヤホンジャックを備える構成を採用してもよい。この構成によれば、遊技者は、自身が持参したイヤホンやヘッドホン当該イヤホンジャックに接続することによって、周囲のパチンコ機の音声に邪魔されずに、自身が遊技中のパチンコ機の音声を存分に楽しむことが可能となる。また、上記実施形態及び上記各変形例において、各種始動口に遊技球が入球したことに基づいて変動表示を開始する特別図柄を表示可能な表示手段としては、種々の構成を採用することができ、例えば、LEDランプや、LED表示装置、液晶表示装置、有機EL表示装置、ハロゲンランプ等を採用してもよい。また、上記実施形態及び上記各変形例において、各種ゲートを遊技球が通過したことに基づいて変動表示を

10

20

30

40

50

開始する普通図柄を表示可能な表示手段としては、種々の構成を採用することができ、例えば、ＬＥＤランプや、ＬＥＤ表示装置、液晶表示装置、有機ＥＬ表示装置、ハロゲンランプ等を採用してもよい。また、上記実施形態及び上記各変形例において、各種の装飾図柄を表示可能な表示手段としては、種々の構成を採用することができ、例えば、液晶表示装置や、有機ＥＬ表示装置、ＬＥＤ表示装置、ドラム回転式表示装置、導光板、三次元ホログラム表示装置等を採用してもよい。また、上記実施形態及び上記各変形例において、装飾図柄としては、数字に限らず、種々の文字や図形、記号、絵柄等及びこれらの組み合わせを採用することができる。例えば、装飾図柄として、アルファベットや、ギリシャ文字、平仮名、カタカナ、漢字、各種キャラクター等及びこれらの組み合わせを採用してもよい。また、上記実施形態及び上記各変形例において、装飾図柄がスクロールする図柄列の数は３つに限らず、例えば、２つ以下であってもよく、４つ以上であってもよい。そして、装飾図柄の図柄列が１つである構成を採用した場合には、例えば、特定の装飾図柄（例えば「７」）が停止した場合に大当たりや当選となる構成としてもよい。また、装飾図柄の列が２つ又は４つ以上である構成を採用した場合には、例えば、特定のラインに同一の装飾図柄が停止した場合に大当たりや当選となる構成としてもよい。また、上記実施形態及び上記各変形例において、特別電動役物としては、種々の構成を採用することができ、例えば、板状部材の下方に略水平方向に延びる回転軸が設けられ、当該回転軸を中心として当該板状部材が前方側に回転することによって大入賞口を開放可能な構成や、遊技盤の前後方向にスライド可能な板状部材によって大入賞口を開閉する構成等を採用してもよい。また、上記実施形態及び上記各変形例において、普通電動役物としては、種々の構成を採用することができ、例えば、一対の可動弁が左右に開放可能な所謂チューリップ型普通電動役物や、板状部材の下方に略水平方向に延びる回転軸が設けられ、当該回転軸を中心として当該板状部材が前方側に回転することによって始動口を開放可能な構成、遊技盤の前後方向にスライド可能な板状部材によって始動口を開閉する構成等を採用してもよい。また、上記実施形態及び上記各変形例において、各入球口（始動口や一般入賞口、大入賞口等）に設定されている賞球数は例示であり、各入球口に設定される賞球数を適宜変更することによって、スペックの異なる複数種類のパチンコ機を実現することが可能である。

#### 【３００８】

##### 《５－８－２９》変形例２９：

上記実施形態およびその変形例では、パチンコ機１０は、主制御装置６０、音声発光制御装置９０、表示制御装置１００といった３つの制御装置を備える構成としたが、これに換えて、主制御装置と副制御装置といった２つの制御装置を備える構成としても良い。副制御装置では、上記実施形態において音声発光制御装置９０と表示制御装置１００とにおいて実行される各種処理を実行する構成とすれば良い。また、上記実施形態およびその変形例において、３つの制御装置６０，９０，１００のそれぞれで実行される各種処理は、上記実施形態で説明した区分けに限る必要はなく、３つの制御装置６０，９０，１００の全体として、上記実施形態における各種の処理が実行できれば良い。

#### 【３００９】

##### 《６》第６実施形態：

##### 《６－１》遊技機の構造：

図２８３は、本発明の第６実施形態としてのパチンコ遊技機（以下、「パチンコ機」ともいう）の斜視図である。当該パチンコ機は、本発明における回転手段としての回転体を備える。当該回転体としては、裏面側に位置する光源を視認可能に構成された第１回転体と、回転する第１回転体の裏面側に移動可能な第２回転体とがある。図示するように、パチンコ機１０は、略矩形に組み合わされた木製の外枠１１を備えている。パチンコ機１０を遊技ホールに設置する際には、この外枠１１が遊技ホールの島設備に固定される。また、パチンコ機１０は、外枠１１に回転可能に支持されたパチンコ機本体１２を備えている。パチンコ機本体１２は、内枠１３と、内枠１３の前面に配置された前扉枠１４とを備えている。内枠１３は、外枠１１に対して金属製のヒンジ１５によって回転可能に支持されている。前扉枠１４は、内枠１３に対して金属製のヒンジ１６によって回転可能に支持さ

10

20

30

40

50

れている。内枠 13 の背面には、主制御装置、音声発光制御装置、表示制御装置など、パチンコ機本体 12 を制御する制御機器が配置されている。これら制御機器の詳細については後述する。さらに、パチンコ機 10 には、シリンダ錠 17 が設けられている。シリンダ錠 17 は、内枠 13 を外枠 11 に対して開放不能に施錠する機能と、前扉枠 14 を内枠 13 に対して開放不能に施錠する機能とを有する。各施錠は、シリンダ錠 17 に対して専用の鍵を用いた所定の操作が行われることによって解錠される。

#### 【3010】

前扉枠 14 の略中央部には、開口された窓部 18 が形成されている。窓部 18 の周囲には、パチンコ機 10 を装飾するための樹脂部品や電飾部品が設けられている。電飾部品は、LED などの各種ランプからなる発光手段によって構成されている。発光手段は、パチンコ機 10 によって行われる各遊技回、大当たり当選時、リーチ発生時などに点灯又は点滅することによって、演出効果を高める役割を果たす。また、前扉枠 14 の裏側には、2 枚の板ガラスからなるガラスユニット 19 が配置されており、開口された窓部 18 がガラスユニット 19 によって封じられている。内枠 13 には、後述する遊技盤が着脱可能に取り付けられており、パチンコ機 10 の遊技者は、パチンコ機 10 の正面からガラスユニット 19 を介して遊技盤を視認することができる。遊技盤の詳細については後述する。

#### 【3011】

前扉枠 14 には、遊技球を貯留するための上皿 20 と下皿 21 とが設けられている。上皿 20 は、上面が開放した箱状に形成されており、図示しない貸出機から貸し出された貸出球やパチンコ機本体 12 から排出された賞球などの遊技球を貯留する。上皿 20 に貯留された遊技球は、パチンコ機本体 12 が備える遊技球発射機構に供給される。遊技球発射機構は、遊技者による操作ハンドル 25 の操作によって駆動し、上皿 20 から供給された遊技球を遊技盤の前面に発射する。下皿 21 は、上皿 20 の下方に配置されており、上面が開放した箱状に形成されている。下皿 21 は、上皿 20 で貯留しきれなかった遊技球を貯留する。下皿 21 の底面には、下皿 21 に貯留された遊技球を排出するための排出口 22 が形成されている。排出口 22 の下方にはレバー 23 が設けられており、遊技者がレバー 23 を操作することによって、排出口 22 の閉状態と開状態とを切り替えることが可能である。遊技者がレバー 23 を操作して排出口 22 を開状態にすると、排出口 22 から遊技球が落下し、遊技球は下皿 21 から外部に排出される。

#### 【3012】

上皿 20 の周縁部の前方には、演出操作ボタン 24 が設けられている。演出操作ボタン 24 は、パチンコ機 10 によって行われる遊技演出に対して、遊技者が入力操作を行うための操作部である。パチンコ機 10 によって用意された所定のタイミングで遊技者が演出操作ボタン 24 を操作することによって、当該操作が反映された遊技演出がパチンコ機 10 によって行われる。

#### 【3013】

前扉枠 14 の正面視右側（以下、単に「右側」とも呼ぶ）には、遊技者が操作するための操作ハンドル 25 が設けられている。遊技者が操作ハンドル 25 を操作（回動操作）すると、当該操作に連動して、遊技球発射機構から遊技盤の前面に遊技球が発射される。操作ハンドル 25 の内部には、遊技球発射機構の駆動を許可するためのタッチセンサー 25a と、遊技者による押下操作によって遊技球発射機構による遊技球の発射を停止させるウェイトボタン 25b と、操作ハンドル 25 の回動操作量を電気抵抗の変化により検出する可変抵抗器 25c とが設けられている。遊技者が操作ハンドル 25 を握ると、タッチセンサー 25a がオンになり、遊技者が操作ハンドル 25 を右回りに回動操作すると、可変抵抗器 25c の抵抗値が回動操作量に対応して変化し、可変抵抗器 25c の抵抗値に対応した強さで遊技球発射機構から遊技盤の前面に遊技球が発射される。

#### 【3014】

上皿 20 の周縁部の正面視左側（以下、単に「左側」とも呼ぶ）には、遊技者が操作するための遊技球発射ボタン 26 が設けられている。遊技球発射ボタン 26 は、遊技者によって操作されることによって、遊技者の操作ハンドル 25 の回動操作量にかかわらず、所

10

20

30

40

50

定の発射強度で、遊技盤の前面に遊技球が発射される。具体的には、遊技者が遊技球発射ボタン26を操作すると、操作ハンドル25の回動操作量が最大である場合と同じ発射強度で遊技球が遊技盤の前面に発射される。本実施形態の場合、遊技球発射ボタン26が操作されることによって遊技球が発射されると、遊技球は遊技盤の正面視右側に流れるとともに、遊技盤の右側を流下する。すなわち、遊技球発射ボタン26を操作することによって、遊技者はいわゆる「右打ち」をすることができる。なお、本実施形態のパチンコ機10においては、遊技球発射ボタン26が操作された場合、タッチセンサー25aがオンであることを条件として、遊技球が遊技盤に発射されるように構成されている。すなわち、遊技者は、操作ハンドル25を握ることによって少なくともタッチセンサー25aをオンにした上で、遊技球発射ボタン26を操作することで、遊技球発射ボタン26の操作を契機とした遊技球の発射を実現することができる。

10

#### 【3015】

次に、パチンコ機10の背面の構成について説明する。パチンコ機10の背面には、パチンコ機10の動作を制御するための制御機器が配置されている。

#### 【3016】

図284は、パチンコ機10の背面図である。図示するように、パチンコ機10は、第1制御ユニット51と、第2制御ユニット52と、第3制御ユニット53と、電源ユニット58とを備えている。具体的には、これらユニットは、内枠13の背面に設けられている。

#### 【3017】

第1制御ユニット51は、主制御装置60を備えている。主制御装置60は、遊技の主たる制御を司る機能を有する主制御基板を有している。主制御基板は、透明樹脂材料からなる基板ボックスに収容されている。この基板ボックスは、開閉の痕跡が残るように構成されている。例えば、開閉可能な箇所に封印シールが貼付されており、基板ボックスを開放すると「開封」といった文字が現れるように構成されている。

20

#### 【3018】

第2制御ユニット52は、音声発光制御装置90と、表示制御装置100とを備えている。音声発光制御装置90は、主制御装置60から送信されたコマンドに基づいて、パチンコ機10の前面に設けられたスピーカーや各種ランプ等の発光手段の制御を行う。表示制御装置100は、音声発光制御装置90から送信されたコマンドに基づいて、図柄表示装置を制御する。図柄表示装置は、図柄や演出用の映像を表示する液晶ディスプレイを備えている。

30

#### 【3019】

第3制御ユニット53は、払出制御装置70と、発射制御装置80とを備えている。払出制御装置70は、賞球の払い出しを行うための払出制御を行う。発射制御装置80は、主制御装置60から遊技球の発射の指示が入力された場合に、遊技者による操作ハンドル25の回動操作量に応じた強さの遊技球の発射を行うように遊技球発射機構を制御する。その他、内枠13の背面には、遊技ホールの島設備から供給される遊技球が逐次補給されるタンク54、タンク54の下方に連結され遊技球が下流側に流れるように緩やかに傾斜した斜面を有するタンクレール55、タンクレール55の下流側に鉛直方向に連結されたケースレール56、ケースレール56から遊技球の供給を受け払出制御装置70からの指示により所定数の遊技球の払い出しを行う払出装置71など、パチンコ機10の動作に必要な複数の機器が設けられている。

40

#### 【3020】

電源ユニット58は、電源装置85と、電源スイッチ88とを備えている。電源装置85は、パチンコ機10の動作に必要な電力を供給する。電源装置85には、電源スイッチ88が接続されている。電源スイッチ88のON/OFF操作により、パチンコ機10に電力が供給されている供給状態と、パチンコ機10に電力が供給されていない非供給状態とが切り換えられる。

#### 【3021】

50

次に、遊技盤について説明する。遊技盤は、内枠 13 の前面に着脱可能に取り付けられている。

#### 【3022】

図 285 は、遊技盤 30 の正面図である。遊技盤 30 は、透明な樹脂製であり、本実施形態では、無色透明なポリカーボネート樹脂によって形成されている。ただし、変形例として、遊技盤 30 は、ABS 樹脂、アクリル樹脂等の他の種類の透明な樹脂によって形成されていてもよい。遊技盤 30 の前面には遊技領域 PA が形成されている。遊技盤 30 の裏面側には、ランプや LED 等の複数の発光部が設けられており、裏面側から遊技領域 PA を照射することによって、パチンコ機 10 の前面から見て遊技領域 PA が光ることによって意匠的演出がなされている。

10

#### 【3023】

遊技盤 30 には、遊技領域 PA の外縁の一部を区画するようにして内レール部 31a と、外レール部 31b とが取り付けられている。内レール部 31a と外レール部 31b との間には、遊技球を誘導するための誘導レール 31 が形成されている。遊技球発射機構から発射された遊技球は、誘導レール 31 に誘導されて遊技領域 PA の上部に放出され、その後、遊技領域 PA を流下する。遊技領域 PA には、遊技盤 30 に対して略垂直に複数の釘 42 が植設されるとともに、風車 96 等の各役物が配設されている。

#### 【3024】

遊技球は、均一の材質によって構成された球体であり、本実施形態では鋼製（鉄製）である。遊技球の外形は、正面視した場合に当該遊技球の回転の中心を対称の点として点対称であり、真球に近い球体である。遊技球の表面には、遊技ホールの名前やロゴ等の文字や記号が記されている。先に説明したように、遊技球発射機構から発射された遊技球は、誘導レール 31 に誘導されて遊技領域 PA の上部に放出され、その後、遊技領域 PA を流下し、風車 96 よりも上方の位置から風車 96 に向かって流下する。流下中の遊技球は、釘や風車 96 によって、回転速度や回転時の回転軸の方向が変化し得るものであり、回転方向も反転し得る。パチンコ機 10 の遊技者は、パチンコ機 10 の正面からガラスユニット 19 を介して遊技球を視認することが可能であり、遊技球が遊技領域 PA を流下する様子を見ることができる。なお、遊技球発射機構から連続して遊技球が発射された場合には、遊技領域 PA に複数の遊技球が存在し得ることになる。

20

#### 【3025】

釘 42 は、真鍮製であり、遊技領域 PA を流下する遊技球の落下方向を分散、整理する。遊技領域 PA を流下する遊技球は、釘 42 に当たることによって回転しながら、釘 42 によって制限される落下方向に誘導される。

30

#### 【3026】

風車 96 は、遊技球から力学的エネルギーを受けることによって回転状態と停止状態との間で切り替わり得る構造物であり、その回転方向や回転速度も変化し得る。本実施形態では、風車 96 は、遊技盤 30 の左側の固定された位置に設けられており、遊技盤 30 に立設された釘を挿通するための軸筒 96a と、軸筒 96a の外周に放射状に配設された 3 枚の羽根板 96b と、軸筒 96a および羽根板 96b の前側（遊技盤 30 の前方向）に取り付けられた正面円盤 96c とを備える。本実施形態では、軸筒 96a、羽根板 96b、および正面円盤 96c は、透明の樹脂材料によって一体的に形成されており、軸筒 96a に挿通された釘を中心として回転可能に構成されている。風車 96 の回転軸として機能する軸筒 96a 及び軸筒 96a に挿通された釘は、遊技盤 30 の表面に対する垂直方向に沿うように配置されている。正面円盤 96c は、透明の樹脂によって形成されているため、遊技盤 30 の裏面側に位置する光源を視認可能に構成されている。そして、正面円盤 96c は、羽根板 96b が設けられていないことによって光透過率が高くなっている領域である高光透過領域と、羽根板 96b が設けられていることによって光透過率が高光透過領域よりも低くなっている領域である低光透過領域とを有している。

40

#### 【3027】

遊技盤 30 の左側領域には、複数の釘 42 が植設されることによって、風車 96 よりも

50

上方の位置から、風車 9 6 の正面円盤 9 6 c の裏面側の位置まで至ることが可能な経路が複数設けられている。遊技球は、当該複数の経路のうちの一の経路を流下することによって、風車 9 6 よりも上方の位置と、風車 9 6 の正面円盤 9 6 c の裏面側の位置との間で移動可能であり、当該移動の間に、釘 4 2 への衝突を繰り返すことによって、その移動速度や回転方向、回転速度が変化し得る。

#### 【3028】

風車 9 6 に到達した遊技球は、当該遊技球が風車 9 6 の正面円盤 9 6 c の裏面側の位置に移動してきたタイミングにおける当該正面円盤 9 6 c の回転態様（回転方向や回転速度、羽根板 9 6 b の位置等）に応じて、後述する第 1 始動口 3 3 へ入球し易くなる中央側ルートと、第 1 始動口 3 3 への入球が困難となる外側（左側）ルートとのいずれかのルートに振り分けられる。具体的には、遊技球が風車 9 6 の正面円盤 9 6 c の裏面側に移動してくる毎に、風車 9 6 の回転方向が、左回りの回転方向と、右回りの回転方向とのうちのいずれになるかが決まる。そして、風車 9 6 が左回りの回転方向に回転する場合より、右回りの回転方向に回転する場合の方が、遊技球が上述した中央側ルートに振り分けられ易く、遊技者にとっての有利性が高くなり易い。そして、遊技球が上述した中央側ルートに振り分けられた場合には、当該遊技球が第 1 始動口 3 3 に入球する可能性が高まって遊技者にとっての有利性が高い状態となり、一方、遊技球が上述した外側（左側）ルートに振り分けられた場合には、当該遊技球が第 1 始動口 3 3 に入球する可能性が低くなって遊技者にとっての有利性が低い状態となる。

#### 【3029】

また、本実施形態の風車 9 6 によれば、羽根板 9 6 b および正面円盤 9 6 c が透明の樹脂材料によって形成されていることから、遊技球発射機構から遊技球が発射されている状態において、発射された遊技球が風車 9 6 よりも上方の位置を流下している状況では、遊技盤 3 0 の裏面側に設けられた発光部が風車 9 6 の正面円盤 9 6 c を通して視認可能となる。このために、審美性を高めることができる。一方、風車 9 6 よりも上方の位置から流下してきた遊技球が、風車 9 6 の正面円盤 9 6 c の裏面側（上述した高光透過領域の裏面側）に移動してきた場合には、当該遊技球が遊技盤 3 0 の裏面側に設けられた発光部からの光を遮って、当該遊技球が風車 9 6 の正面円盤 9 6 c を通して視認可能となる。このために、遊技球が風車 9 6 に移動してきたことの視認が容易となり、風車 9 6 によって遊技球が遊技盤 3 0 の中央側に振り分けられる期待感を高めることができる。なお、風車 9 6 よりも上方の位置を流下中の遊技球は、風車 9 6 の正面円盤 9 6 c を通すことなく視認可能である。

#### 【3030】

遊技盤 3 0 には、前後方向に貫通する複数の開口部が形成されている。各開口部には、一般入賞口 3 2、第 1 始動口 3 3、第 2 始動口 3 4、スルーゲート 3 5、及び可変入賞装置 3 6 が設けられている。遊技球は、遊技盤 3 0 の表面を転がりながら、一般入賞口 3 2、第 1 始動口 3 3、第 2 始動口 3 4、スルーゲート 3 5、及び可変入賞装置 3 6 のそれぞれに入球する。当該入球した遊技球は、遊技盤 3 0 に形成された個別の上記の開口部に誘導される。また、遊技盤 3 0 には、可変表示ユニット 4 0、及びメイン表示部 4 5 が設けられている。メイン表示部 4 5 は、特図ユニット 3 7 と、普図ユニット 3 8 と、ラウンド表示部 3 9 とを有している。さらに、遊技盤 3 0 には、第 1 回転体の一例としての演出用メイン回転役物 1 7 0 と、第 2 回転体の一例としての一对の演出用サブ回転役物 1 8 0、1 9 0 とが設けられている。

#### 【3031】

図示するように、一般入賞口 3 2 は、遊技球が入球可能な入球口を形成する入球口部材であり、遊技盤 3 0 上に複数設けられている。本実施形態では、一般入賞口 3 2 に遊技球が入球すると、10 個の遊技球が賞球として払出装置 7 1（図 284）から払い出される。

#### 【3032】

第 1 始動口 3 3 は、遊技球が入球可能な入球口を形成する入球口部材である。第 1 始動口 3 3 は、遊技盤 3 0 の中央下方に設けられている。本実施形態では、第 1 始動口 3 3 に

遊技球が入球すると、３個の遊技球が賞球として払い出されるとともに、後述する当たり抽選が実行される。

【３０３３】

第２始動口３４は、遊技球が入球可能な入球口を形成する入球口部材であり、遊技盤３０の右側に設けられている。第２始動口３４には、左右一对の可動片よりなる電動役物３４ａが設けられている。電動役物３４ａが閉鎖状態のときには、遊技球は第２始動口３４に入球することはできない。一方、電動役物３４ａが開放状態のときには、遊技球は第２始動口３４に入球することができる。本実施形態では、第２始動口３４に遊技球が入球すると、３個の遊技球が賞球として払い出されるとともに、後述する当たり抽選が実行される。

10

【３０３４】

スルーゲート３５は、縦方向に貫通した貫通孔を備えている。スルーゲート３５は、電動役物３４ａを開放状態とするための抽選を実行するための契機となるスルーゲートである。具体的には、遊技球がスルーゲート３５を通過すると、主制御装置６０は、当該通過を契機として内部抽選（電動役物開放抽選）を行う。内部抽選の結果、電役開放に当選すると、電動役物３４ａは、所定の態様で開放状態となる電役開放状態へと移行する。スルーゲート３５は、遊技球の流下方向に対して第２始動口３４よりも上流側に配置されているため、スルーゲート３５を通過した遊技球は、通過後に遊技領域ＰＡを流下して第２始動口３４へ入球することが可能となっている。なお、本実施形態では、スルーゲート３５に遊技球が通過しても、賞球の払い出しは実行されない。

20

【３０３５】

可変入賞装置３６は、遊技盤３０の背面側へと通じる大入賞口３６ａを備えるとともに、大入賞口３６ａを開閉する開閉扉３６ｂを備えている。開閉扉３６ｂは、通常は遊技球が大入賞口３６ａに入球できない閉鎖状態になっている。主制御装置６０による内部抽選（当たり抽選）の結果、大当たりに当選し、開閉実行モードに移行した場合には、開閉扉３６ｂは、遊技球が入球可能な開放状態と閉鎖状態とを繰り返す。開閉実行モードとは、第１始動口３３又は第２始動口３４への入球を契機とした主制御装置６０による当たり抽選の結果、大当たりに当選した場合に移行し、開閉扉３６ｂが開放状態と閉鎖状態とを繰り返すモードである。すなわち、第１始動口３３への入球に基づく当たり抽選の結果、大当たりに当選した場合には、可変入賞装置３６の大入賞口３６ａへの入球が可能になる開閉実行モードへ移行する。同様に、第２始動口３４への入球に基づく当たり抽選の結果、大当たりに当選した場合にも、可変入賞装置３６の大入賞口３６ａへの入球が可能な開閉実行モードへと移行する。本実施形態では、可変入賞装置３６の大入賞口３６ａに遊技球が入球すると、払出装置７１によって１５個の遊技球が賞球として払い出される。

30

【３０３６】

遊技盤３０の最下部にはアウト口４３が設けられており、一般入賞口３２、第１始動口３３、第２始動口３４、または可変入賞装置３６に入球しなかった遊技球は、アウト口４３を通過して遊技領域ＰＡから排出される。

【３０３７】

一般入賞口３２、第１始動口３３、第２始動口３４、可変入賞装置３６の大入賞口３６ａ、及びアウト口４３のそれぞれに入球した遊技球は、遊技盤３０に形成された個別の開口部を通過して遊技盤３０の背面側に誘導され、遊技盤３０の背面に設けられた排出通路に最終的に合流するように構成されている。当該排出通路には、遊技球を検知する排出通路検知センサーが設けられている。排出通路検知センサーによって遊技球を検知することによって、遊技盤３０に発射された遊技球の個数を把握することが可能となっている。

40

【３０３８】

特図ユニット３７は、第１図柄表示部３７ａと、第２図柄表示部３７ｂとを備えている。第１図柄表示部３７ａ及び第２図柄表示部３７ｂは、それぞれ、複数のセグメント発光部が所定の態様で配列されたセグメント表示器によって構成されている。

【３０３９】

50

第 1 図柄表示部 3 7 a は第 1 の図柄を表示するための表示部である。第 1 の図柄とは、第 1 始動口 3 3 への遊技球の入球を契機とした当たり抽選に基づいて変動表示または停止表示される図柄をいう。第 1 図柄表示部 3 7 a は、第 1 始動口 3 3 への遊技球の入球を契機とした当たり抽選が行われると、セグメント表示器に、抽選結果に対応した表示を行わせるまでの表示態様として、第 1 の図柄の変動表示を行なわせる。抽選が終了した際には、第 1 図柄表示部 3 7 a は、セグメント表示器に、抽選結果に対応した第 1 の図柄の停止表示を行わせる。

【 3 0 4 0 】

第 2 図柄表示部 3 7 b は第 2 の図柄を表示するための表示部である。第 2 の図柄とは、第 2 始動口 3 4 への遊技球の入球を契機とした当たり抽選に基づいて変動表示または停止表示される図柄をいう。第 2 図柄表示部 3 7 b は、第 2 始動口 3 4 への遊技球の入球を契機とした当たり抽選が行われると、セグメント表示器に、抽選結果に対応した表示を行なわせるまでの表示態様として、第 2 の図柄の変動表示を行なわせる。抽選が終了した際には、第 2 図柄表示部 3 7 b は、セグメント表示器に、抽選結果に対応した第 2 の図柄の停止表示を行わせる。

【 3 0 4 1 】

第 1 図柄表示部 3 7 a に表示される第 1 の図柄、または、第 2 図柄表示部 3 7 b に表示される第 2 の図柄の変動表示が開始されてから停止表示されるまでの時間を変動時間とも呼ぶ。具体的には、第 1 図柄表示部 3 7 a に表示される第 1 の図柄の変動表示が開始されてから停止表示されるまでの時間を第 1 の変動時間とも呼び、第 2 図柄表示部 3 7 b に表示される第 2 の図柄の変動表示が開始されてから停止表示されるまでの時間を第 2 の変動時間とも呼ぶ。

【 3 0 4 2 】

特図ユニット 3 7 は、さらに、第 1 図柄表示部 3 7 a 及び第 2 図柄表示部 3 7 b に隣接した位置に、ＬＥＤランプからなる第 1 保留表示部 3 7 c と第 2 保留表示部 3 7 d とを備えている。本実施形態では、第 1 始動口 3 3 に入球した遊技球は、最大 4 個まで保留される。第 1 保留表示部 3 7 c は、点灯させる ＬＥＤランプの色や組み合わせによって、第 1 始動口 3 3 の保留個数を表示する。また、本実施形態では、第 2 始動口 3 4 に入球した遊技球は、最大 4 個まで保留される。第 2 保留表示部 3 7 d は、点灯させる ＬＥＤランプの色や組み合わせによって、第 2 始動口 3 4 の保留個数を表示する。

【 3 0 4 3 】

普図ユニット 3 8 は、複数の ＬＥＤランプが所定の態様で配列された発光表示部によって構成されている。普図ユニット 3 8 は、スルーゲート 3 5 の通過を契機とした電動役物開放抽選が行われると、発光表示器の表示態様として点灯表示、点滅表示又は所定の態様の表示をさせる。電動役物開放抽選が終了した際には、普図ユニット 3 8 は、抽選結果に対応した所定の態様の表示を行う。

【 3 0 4 4 】

ラウンド表示部 3 9 は、複数の ＬＥＤランプが所定の態様で配列された発光表示部によって構成されており、開閉実行モードにおいて発生するラウンド遊技の回数の表示、又は、それに対応した表示をする。ラウンド遊技とは、予め定められた上限継続時間が経過すること、及び、予め定められた上限個数の遊技球が可変入賞装置 3 6 に入球することのいずれか一方の条件が満たされるまで、開閉扉 3 6 b の開放状態を継続する遊技のことである。ラウンド遊技の回数は、その移行の契機となった大当たり当選の種類に応じて異なる。ラウンド表示部 3 9 は、開閉実行モードが開始される場合にラウンド遊技の回数の表示を開始し、開閉実行モードが終了し新たな遊技回が開始される場合に終了する。

【 3 0 4 5 】

なお、特図ユニット 3 7、普図ユニット 3 8、およびラウンド表示部 3 9 は、セグメント表示器や ＬＥＤランプによる発光表示器によって構成されることに限定されず、例えば、液晶表示装置、有機 ＥＬ表示装置、ＣＲＴ又はドットマトリックス表示器など、抽選中及び抽選結果を示すことが可能な種々の表示装置によって構成されてもよい。

10

20

30

40

50



## 【3046】

可変表示ユニット40は、遊技領域PAの略中央に配置されている。可変表示ユニット40は、図柄表示装置41を備える。図柄表示装置41は、液晶ディスプレイを備えている。図柄表示装置41は、表示制御装置100によって表示内容が制御される。なお、図柄表示装置41は、例えば、プラズマディスプレイ装置、有機EL表示装置又はCRTなど、種々の表示装置に換えてもよい。

## 【3047】

図柄表示装置41は、第1始動口33への入球に基づいて第1図柄表示部37aが変動表示又は所定の表示をする場合に、それに合わせて図柄の変動表示又は所定の表示を行う。また、図柄表示装置41は、第2始動口34への入球に基づいて第2図柄表示部37bが変動表示又は所定の表示をする場合に、それに合わせて図柄の変動表示又は所定の表示を行う。図柄表示装置41は、第1始動口33又は第2始動口34への入球を契機とした表示演出に限らず、大当たり当選となった場合に移行する開閉実行モード中の表示演出なども行う。以下、図柄表示装置41の詳細について説明する。

## 【3048】

図286は、図柄表示装置41において変動表示される図柄及び表示面41aを示す説明図である。図286(a)は、図柄表示装置41において変動表示される図柄を示す説明図である。図示するように、図柄表示装置41には、数字の1～8を示す図柄が変動表示される。なお、変動表示される図柄として、数字の1～8を示す各図柄に、キャラクターなどの絵柄が付された図柄を採用してもよい。

## 【3049】

図286(b)は、図柄表示装置41の表示面41aを示す説明図である。図示するように、表示面41aには、メイン表示領域MAと、メイン表示領域MAの下方に位置するサブ領域SAとが表示される。メイン表示領域MAには、左、中、右の3つの図柄列Z1、Z2、Z3が表示される。各図柄列Z1～Z3には、図286(a)に示した数字1～8の図柄が、数字の昇順又は降順に配列されるとともに、各図柄列が周期性をもって上から下へ又は下から上へとスクロールする変動表示が行われる。図286(b)に示すように、スクロールによる変動表示の後、各図柄列毎に1個の図柄が、有効ラインL上に停止した状態で表示される。具体的には、第1始動口33又は第2始動口34へ遊技球が入球すると、各図柄列Z1～Z3の図柄が周期性をもって所定の向きにスクロールする変動表示が開始される。そして、スクロールする各図柄が、図柄列Z1、図柄列Z3、図柄列Z2の順に、変動表示から待機表示に切り替わり、最終的に各図柄列Z1～Z3に所定の図柄が停止表示した状態となる。図柄の変動表示が終了して停止表示した状態となる場合、主制御装置60による当たり抽選の結果が大当たり当選であった場合には、予め定められた所定の図柄の組み合わせが有効ラインL上に形成される。例えば、同一の図柄の組み合わせが有効ラインL上に形成される。なお、図柄表示装置41における図柄の変動表示の態様は、上述の態様に限定されることなく、図柄列の数、有効ラインの数、図柄列における図柄の変動表示の方向、各図柄列の図柄数など、図柄の変動表示の態様は種々の態様を採用可能である。

## 【3050】

ここで、「遊技回」とは、第1図柄表示部37aまたは第2図柄表示部37bの変動表示が開始されてから、変動表示が終了して停止表示となり、当該停止表示が終了するまでを言い、第1始動口33及び第2始動口34のいずれか一方への遊技球の入球に基づいて取得された特別情報についての当たり抽選の抽選結果を、遊技者に告知する処理の1単位である。換言すれば、パチンコ機10は、1遊技回毎に、1つの特別情報についての1つの当たり抽選の抽選結果を遊技者に告知する。本実施形態のパチンコ機10は、第1始動口33及び第2始動口34のいずれかへの遊技球の入球に基づいて特別情報を取得すると、1遊技回毎に、第1図柄表示部37a及び第2図柄表示部37bのいずれか一方において、セグメント表示器を変動表示させた後に、当該取得した特別情報の抽選結果に対応した表示となるようにセグメント表示器を停止表示させる。また、本実施形態のパチンコ機

10は、第1始動口33又は第2始動口34のいずれかへの遊技球の入球に基づいて特別情報を取得すると、1遊技回毎に、図柄表示装置41において、所定の図柄列を変動表示させた後に、当該取得した特別情報の抽選結果に対応した表示となるように図柄列を停止表示させる。遊技球は、回転しながら流通する回転体である。1回の遊技回に要する時間を単位遊技時間とも呼ぶ。単位遊技時間は、変動表示が開始されてから所定の抽選結果が停止表示されるまでの時間である変動時間と、所定の抽選結果が停止表示されている時間である停止時間とによって構成されている。

### 【3051】

メイン表示領域MAの下方に位置するサブ領域SAには、第1始動口保留用領域Ds1と、保留消化領域Dmと、第2始動口保留用領域Ds2とが表示される。保留消化領域Dmは表示面41aの左右方向の中央に表示され、第1始動口保留用領域Ds1は保留消化領域Dmの左側に表示され、第2始動口保留用領域Ds2は保留消化領域Dmの右側に表示される。第1始動口保留用領域Ds1には、第1始動口33への遊技球の入球に基づく保留個数が表示される。第2始動口保留用領域Ds2には、第2始動口34への遊技球の入球に基づく保留個数が表示される。なお、本実施形態では、上述したように、第1始動口33及び第2始動口34に入球した遊技球の保留個数は、それぞれ最大4つまでである。第1始動口保留用領域Ds1、第2始動口保留用領域Ds2、および保留消化領域Dmの動作の詳細については、後ほど詳述する。

10

### 【3052】

図285の説明に戻る。演出用メイン回転役物170は、図柄表示装置41の表示面41aの上側に配置されており、図示した原点位置から下方に移動可能に構成されている。一对の演出用サブ回転役物180、190のそれぞれは、図柄表示装置41の表示面41aの下側に配置されており、図示した原点位置から上側に移動可能に構成されている。各演出用サブ回転役物180、190が原点位置にある状態では、各演出用サブ回転役物180、190の大部分は覆い板199によって隠されており、各演出用サブ回転役物180、190の一部分だけが覆い板199から突出している。演出用メイン回転役物170および演出用サブ回転役物180、190の構成、およびそれらの動作については、後ほど詳述する。

20

### 【3053】

第1始動口33の上方には、一对の釘（いわゆる命釘、ヘソ釘）42（42a、42b）が設けられている。一对の釘42a、42bの間隔によって、第1始動口33への遊技球の入球の確率が変化する。また、風車96によって、遊技球が遊技盤30の中央側と外側（左側）とのいずれに振り分けられるかによっても、第1始動口33への遊技球の入球の確率が変化する。ひいては、遊技者にとっての有利性が変化する。すなわち、風車は、その回転方向によって遊技者にとっての有利性を変化させる回転体である。

30

### 【3054】

《6-2》遊技機の電氣的構成：

次に、パチンコ機10の電氣的構成について説明する。本説明においては、パチンコ機10の電氣的構成をブロック図を用いて説明する。

### 【3055】

図287は、パチンコ機10の電氣的構成を示すブロック図である。パチンコ機10は、主に、主制御装置60を中心に構成されるとともに、音声発光制御装置90と、表示制御装置100とを備えている。

40

### 【3056】

主制御装置60は、遊技の主たる制御を司る主制御基板61を備えている。主制御基板61は、複数の機能を有する素子によって構成されるMPU62を備えている。MPU62は、各種制御プログラムを実行するCPU（図示せず）と、各種制御プログラムや固定値データを記録したROM63と、ROM63内に記録されているプログラムを実行する際に各種データ等を一時的に記憶するためのメモリであるRAM64とを備えている。MPU62は、その他、割込回路、タイマー回路、データ入出力回路、乱数発生器としての

50

カウンタ回路を備えている。なお、M P U 6 2 が有する機能の一部を、別の素子が備えていてもよい。R O M 6 3 や R A M 6 4 に設けられている各種エリアの詳細については後述する。

#### 【 3 0 5 7 】

主制御基板 6 1 には、入力ポート（図示せず）及び出力ポート（図示せず）がそれぞれ設けられている。主制御基板 6 1 の入力ポートには、払出制御装置 7 0 と、電源装置 8 5 に設けられた停電監視回路 8 6 とが接続されている。主制御基板 6 1 は、停電監視回路 8 6 を介して、電源装置 8 5 から直流安定 2 4 V の電源の供給を受ける。電源装置 8 5 は、外部電源としての商用電源に接続されており、商用電源から供給される外部電力を、主制御装置 6 0 や払出制御装置 7 0 等が必要な動作電力に変換して、各装置に電力を供給する。また電源装置 8 5 は、コンデンサ（図示せず）を備えており、停電が発生した場合や電源スイッチ 8 8 （図 2 8 4 ）が O F F にされた場合には、所定期間、各装置への電力供給を継続する。

10

#### 【 3 0 5 8 】

また、主制御基板 6 1 の入力ポートには、各種検知センサ 6 7 a ~ 6 7 e が接続されている。具体的には、一般入賞口 3 2、第 1 始動口 3 3、第 2 始動口 3 4、スルーゲート 3 5、可変入賞装置 3 6 などの各種の入球口に設けられた複数の検知センサと接続されている。主制御基板 6 1 の M P U 6 2 は、各種検知センサ 6 7 a ~ 6 7 e からの信号に基づいて、遊技領域 P A を流下する遊技球が各入球口へ入球したか否かの判定や、遊技球がスルーゲート 3 5 を通過したか否かの判定を行う。さらに、M P U 6 2 は、第 1 始動口 3 3 及び第 2 始動口 3 4 への遊技球の入球に基づいて当たり抽選を実行するとともに、スルーゲート 3 5 への入球に基づいて電動役物開放抽選を実行する。

20

#### 【 3 0 5 9 】

主制御基板 6 1 の出力ポートには、可変入賞装置 3 6 の開閉扉 3 6 b を開閉動作させる可変入賞駆動部 3 6 c と、第 2 始動口 3 4 の電動役物 3 4 a を開閉動作させる電動役物駆動部 3 4 b と、メイン表示部 4 5 とが接続されている。主制御基板 6 1 には各種ドライバ回路が設けられており、M P U 6 2 は、当該ドライバ回路を通じて各種駆動部の駆動制御を実行する。

#### 【 3 0 6 0 】

具体的には、M P U 6 2 は、開閉実行モードにおいては、開閉扉 3 6 b が開閉されるように可変入賞駆動部 3 6 c の駆動制御を実行する。また、電動役物開放抽選の結果、電役開放に当選した場合には、M P U 6 2 は、電動役物 3 4 a が開放されるように電動役物駆動部 3 4 b の駆動制御を実行する。各遊技回においては、M P U 6 2 は、メイン表示部 4 5 における第 1 図柄表示部 3 7 a 又は第 2 図柄表示部 3 7 b の表示制御を実行する。また、開閉実行モードにおいて大当たり種別が決定され開閉実行モードにおいて実行されるラウンド遊技の回数が決定した場合には、メイン表示部 4 5 におけるラウンド表示部 3 9 の表示制御を実行する。

30

#### 【 3 0 6 1 】

主制御基板 6 1 の出力ポートには、払出制御装置 7 0 と、音声発光制御装置 9 0 とが接続されている。払出制御装置 7 0 には、例えば、主制御装置 6 0 から入賞判定結果に基づいて賞球コマンドが送信される。主制御装置 6 0 が賞球コマンドを送信する際には、主制御基板 6 1 の M P U 6 2 は、R O M 6 3 のコマンド情報記憶エリア 6 3 g を参照する。具体的には、一般入賞口 3 2 への入球を特定した場合には 1 0 個の遊技球の払い出しに対応した賞球コマンドが主制御装置 6 0 から送信され、第 1 始動口 3 3 への入球を特定した場合には 3 個の遊技球の払い出しに対応した賞球コマンドが主制御装置 6 0 から送信され、第 2 始動口 3 4 への入球を特定した場合には 1 個の遊技球の払い出しに対応した賞球コマンドが主制御装置 6 0 から送信される。払出制御装置 7 0 は、主制御装置 6 0 から受信した賞球コマンドに基づいて、払出装 7 1 を制御して賞球の払出を行う。

40

#### 【 3 0 6 2 】

払出制御装置 7 0 には、発射制御装置 8 0 が接続されている。発射制御装置 8 0 は、遊

50

技球発射機構 8 1 の発射制御を行う。遊技球発射機構 8 1 は、所定の発射条件が整っている場合に駆動される。また、発射制御装置 8 0 には、操作ハンドル 2 5 と、遊技球発射ボタン 2 6 とが接続されている。

#### 【 3 0 6 3 】

音声発光制御装置 9 0 は、主制御装置 6 0 から送信された各種コマンドを受信し、受信した各種コマンドに対応した処理を実行する。主制御装置 6 0 が各種コマンドを送信する際には、ROM 6 3 のコマンド情報記憶エリア 6 3 g を参照する。これら各種コマンドの詳細については後述する

#### 【 3 0 6 4 】

その他、音声発光制御装置 9 0 は、主制御装置 6 0 から受信した各種コマンドに基づいて、前扉枠 1 4 に配置された LED などの発光手段からなる各種ランプ 4 7 の駆動制御や、スピーカー 4 6 の駆動制御を行うとともに、表示制御装置 1 0 0 の制御を行う。また、音声発光制御装置 9 0 には、演出操作ボタン 2 4 が接続されており、所定のタイミングで遊技者によって演出操作ボタン 2 4 が操作された場合には、当該操作を反映した遊技演出を行うように各種ランプ 4 7、スピーカー 4 6、表示制御装置 1 0 0 等の制御を行う。

#### 【 3 0 6 5 】

表示制御装置 1 0 0 は、音声発光制御装置 9 0 から受信した各種コマンドに基づいて、図柄表示装置 4 1 の表示制御を実行する。具体的には、表示制御装置 1 0 0 は、音声発光制御装置 9 0 から受信した各種コマンドに基づいて、図柄表示装置 4 1 における図柄の変動時間及び最終的に停止表示させる図柄の組み合わせの種類を把握するとともに、リーチの発生の有無、リーチ演出の内容、及び、各遊技回において実行される予告演出の内容等を把握する。なお、本実施形態においては、図柄の組み合わせが停止表示している時間である停止時間は一定である。従って、変動時間が決定されることによって、1 遊技回に要する時間である単位遊技時間は一意に決定される。以上、パチンコ機 1 0 の電氣的構成について説明した。

#### 【 3 0 6 6 】

図 2 8 8 は、当たり抽選などに用いられる各種カウンタの内容を示す説明図である。各種カウンタ情報は、MPU 6 2 が当たり抽選、メイン表示部 4 5 の表示の設定、及び、図柄表示装置 4 1 の図柄表示の設定などを行う際に用いられる。具体的には、当たり抽選には当たり乱数カウンタ C 1 が用いられる。確変大当たり結果や通常大当たり結果等の大当たり種別を振り分ける際には大当たり種別カウンタ C 2 が用いられる。図柄表示装置 4 1 に表示させる図柄列を外れ変動させる際にリーチを発生させるか否かのリーチ判定にはリーチ乱数カウンタ C 3 が用いられる。

#### 【 3 0 6 7 】

当たり乱数カウンタ C 1 の初期値設定には乱数初期値カウンタ C I N I が用いられる。また、メイン表示部 4 5 の第 1 図柄表示部 3 7 a 及び第 2 図柄表示部 3 7 b、並びに図柄表示装置 4 1 における変動時間を決定する際には変動種別カウンタ C S が用いられる。さらに、第 2 始動口 3 4 の電動役物 3 4 a を開放状態とするか否かの電動役物開放抽選には電動役物開放カウンタ C 4 が用いられる。

#### 【 3 0 6 8 】

各カウンタ C 1 ~ C 4、C I N I、C S は、その更新の都度、カウンタ値に 1 が加算され、最大値に達した後に 0 に戻るループカウンタである。各カウンタは短時間の間隔で更新され、その更新値が RAM 6 4 の所定領域に設定された抽選カウンタ用バッファ 6 4 a に適宜記憶される。

#### 【 3 0 6 9 】

RAM 6 4 には、保留情報記憶エリア 6 4 b と、判定処理実行エリア 6 4 c とが設けられている。保留情報記憶エリア 6 4 b には、第 1 保留エリア R a と第 2 保留エリア R b とが設けられている。本実施形態では、第 1 始動口 3 3 に遊技球が入球すると、入球のタイミングにおける当たり乱数カウンタ C 1、大当たり種別カウンタ C 2、リーチ乱数カウンタ C 3、および変動種別カウンタ C S の各値が保留情報記憶エリア 6 4 b の第 1 保留エリ

10

20

30

40

50

ア R a に時系列的に記憶される。第 1 保留エリア R a には、第 1 始動口 3 3 に入球した遊技球の保留個数の最大値に対応した 4 個のエリア、すなわち、第 1 エリア、第 2 エリア、第 3 エリア、および第 4 エリアが設けられている。第 1 始動口 3 3 に遊技球が入球すると、入球のタイミングにおける当たり乱数カウンタ C 1、大当たり種別カウンタ C 2、リーチ乱数カウンタ C 3、および変動種別カウンタ C S の各値が保留情報（以下、特 1 保留とも呼ぶ）として、第 1 ～ 第 4 エリアのうちの一つのエリアに記憶される。第 1 ～ 第 4 エリアのいずれに記憶されるかは、入球の順序によって決定されており、入球のタイミングが早いほど上位のエリア（第 1 エリアが最も上位のエリア）に記憶される。

【 3 0 7 0 】

また、第 2 始動口 3 4 に遊技球が入球すると、入球のタイミングにおける当たり乱数カウンタ C 1、大当たり種別カウンタ C 2、リーチ乱数カウンタ C 3、および変動種別カウンタ C S の各値が保留情報記憶エリア 6 4 b の第 2 保留エリア R b に時系列的に記憶される。第 2 保留エリア R b には、第 2 始動口 3 4 に入球した遊技球の保留個数の最大値に対応した 4 個のエリア、すなわち、第 1 エリア、第 2 エリア、第 3 エリア、および第 4 エリアが設けられている。第 2 始動口 3 4 に遊技球が入球すると、入球のタイミングにおける当たり乱数カウンタ C 1、大当たり種別カウンタ C 2、リーチ乱数カウンタ C 3、および変動種別カウンタ C S の各値が保留情報（以下、特 2 保留とも呼ぶ）として、第 1 ～ 第 4 エリアのうちの一つのエリアに記憶される。第 1 ～ 第 4 エリアのいずれに記憶されるかは、入球の順序によって決定されており、入球のタイミングが早いほど上位のエリア（第 1 エリアが最も上位のエリア）に記憶される。

【 3 0 7 1 】

当たり乱数カウンタ C 1 の詳細について説明する。当たり乱数カウンタ C 1 は、上述のように当たり抽選に用いられる。当たり乱数カウンタ C 1 は、例えば、0 ～ 1 1 9 9 の範囲内で順に 1 ずつ加算され、最大値に達した後 0 に戻るように構成されている。また、当たり乱数カウンタ C 1 が 1 周すると、その時点の乱数初期値カウンタ C I N I の値が当該当たり乱数カウンタ C 1 の初期値として読み込まれる。なお、乱数初期値カウンタ C I N I は、当たり乱数カウンタ C 1 と同様のループカウンタである（値 = 0 ～ 1 1 9 9 ）。

【 3 0 7 2 】

当たり乱数カウンタ C 1 は定期的に更新され、その更新値は、第 1 始動口 3 3 に遊技球が入球した場合には、当該入球のタイミングで保留情報記憶エリア 6 4 b の第 1 保留エリア R a に記憶され、第 2 始動口 3 4 に遊技球が入球した場合には、当該入球のタイミングで保留情報記憶エリア 6 4 b の第 2 保留エリア R b に記憶される。

【 3 0 7 3 】

第 1 保留エリア R a に記憶された当たり乱数カウンタ C 1 の値は、判定処理実行エリア 6 4 c の実行エリア A E に移動し、R O M 6 3 の当否テーブル記憶エリア 6 3 a に記憶されている当否テーブルと照合され、大当たりとなるか否かが判定される。また、第 2 保留エリア R b に記憶された当たり乱数カウンタ C 1 の値は、判定処理実行エリア 6 4 c の実行エリア A E に移動し、R O M 6 3 の当否テーブル記憶エリア 6 3 a に記憶されている当否テーブルと照合され、大当たりとなるか否かが判定される。

【 3 0 7 4 】

本実施形態のパチンコ機 1 0 においては、第 1 保留エリア R a に記憶された当たり乱数カウンタ C 1 の値は、第 1 始動口 3 3 に遊技球が入球することによって取得された順番に判定処理実行エリア 6 4 c の実行エリア A E に移動する。具体的には、第 1 保留エリア R a の第 1 エリアに格納されているデータを判定処理実行エリア 6 4 c に移動させ、第 1 保留エリア R a の記憶エリアに格納されているデータをシフトさせる処理を実行する。データのシフトは、第 1 ～ 第 4 エリアに格納されているデータを上位エリア側に順にシフトさせるものである。具体的には、第 1 エリアのデータをクリアすると共に、第 2 エリア 第 1 エリア、第 3 エリア 第 2 エリア、第 4 エリア 第 3 エリアといった具合に各エリア内のデータをシフトさせる。

【 3 0 7 5 】

また、第2保留エリアR bに記憶された当たり乱数カウンタC 1の値は、第2始動口3 4に遊技球が入球することによって取得された順番に判定処理実行エリア6 4 cの実行エリアA Eに移動する。具体的には、第2保留エリアR bの第1エリアに格納されているデータを判定処理実行エリア6 4 cに移動させ、第2保留エリアR bの記憶エリアに格納されているデータをシフトさせる処理を実行する。データのシフトは、第1～第4エリアに格納されているデータを上位エリア側に順にシフトさせるものである。具体的には、第1エリアのデータをクリアすると共に、第2エリア 第1エリア、第3エリア 第2エリア、第4エリア 第3エリアといった具合に各エリア内のデータをシフトさせる。

#### 【3076】

そして、第2保留エリアR bに当たり乱数カウンタC 1の値が記憶されている場合には、第1保留エリアR aに当たり乱数カウンタC 1の値が記憶されているか否かに関わらず、第2保留エリアR bに記憶されている当たり乱数カウンタC 1の値を、判定処理実行エリア6 4 cの実行エリアA Eに移動する対象とする。これにより、第1保留エリアR a及び第2保留エリアR bの両方に当たり乱数カウンタC 1の値が記憶されている場合には、第2始動口3 4に対応した第2保留エリアR bに記憶されている当たり乱数カウンタC 1の値が優先される。すなわち、本実施形態では、第1保留エリアR a及び第2保留エリアR bの両方に当たり乱数カウンタC 1の値が記憶されている場合には、第2始動口3 4に対応した第2保留エリアR bに記憶されている当たり乱数カウンタC 1の値が優先され、第2保留エリアR bに記憶されている当たり乱数カウンタC 1の値の中では、第2保留エリアR bの第1エリアに格納されているデータを判定処理実行エリア6 4 cに移動させ、第2保留エリアR bの記憶エリアに格納されているデータをシフトさせる処理を実行する。第2保留エリアR bに当たり乱数カウンタC 1の値が記憶されていない場合には、第1保留エリアR aに記憶されている当たり乱数カウンタC 1の値の中では、第1保留エリアR aの第1エリアに格納されているデータを判定処理実行エリア6 4 cに移動させ、第1保留エリアR aの記憶エリアに格納されているデータをシフトさせる処理を実行する。

#### 【3077】

なお、上述した説明では、第1保留エリアR aまたは第2保留エリアR bに記憶された当たり乱数カウンタC 1の値がどのような順序で判定処理実行エリア6 4 cの実行エリアA Eに移動されるかを説明したが、当たり乱数カウンタC 1の値に限るものではなく、第1保留エリアR aまたは第2保留エリアR bに記憶された当たり乱数カウンタC 1以外のカウンタ（大当たり種別カウンタC 2、リーチ乱数カウンタC 3、および変動種別カウンタC 5）の各値についても、同様の順序で判定処理実行エリア6 4 cの実行エリアA Eに移動される。

#### 【3078】

次に、大当たり種別カウンタC 2の詳細について説明する。大当たり種別カウンタC 2は、大当たり種別を判定する際に用いられる。大当たり種別カウンタC 2は、0～99の範囲内で順に1ずつ加算され、最大値に達した後0に戻るよう構成されている。

#### 【3079】

大当たり種別カウンタC 2は定期的に更新され、その更新値は、第1始動口3 3に遊技球が入球した場合には当該入球のタイミングで保留情報記憶エリア6 4 bの第1保留エリアR aに記憶され、第2始動口3 4に遊技球が入球した場合には当該入球のタイミングで保留情報記憶エリア6 4 bの第2保留エリアR bに記憶される。

#### 【3080】

上述したように、MPU 6 2は、判定処理実行エリア6 4 cに記憶されている当たり乱数カウンタC 1の値を用いて当たり抽選を行うとともに、当たり抽選の結果が大当たりである場合には、判定処理実行エリア6 4 cに記憶されている大当たり種別カウンタC 2の値を用いて大当たり種別を判定する。さらに、MPU 6 2は、これらの当たり乱数カウンタC 1の値及び大当たり種別カウンタC 2の値を用いて、第1図柄表示部3 7 a及び第2図柄表示部3 7 bに停止表示させるセグメント表示器の表示態様を決定する。その決定に際しては、ROM 6 3の停止結果テーブル記憶エリア6 3 fに記憶されている停止結果テ

ーブルが参照される。

#### 【3081】

次に、リーチ乱数カウンタC3の詳細について説明する。リーチ乱数カウンタC3は、当たり抽選の結果が大当たりではない場合においてリーチが発生するか否かを判定する際に用いられる。リーチ乱数カウンタC3は、例えば0～238の範囲内で順に1ずつ加算され、最大値に達した後0に戻るよう構成されている。

#### 【3082】

リーチ乱数カウンタC3は定期的に更新され、その更新値は、第1始動口33に遊技球が入球したタイミングで保留情報記憶エリア64bの第1保留エリアRaに記憶され、第2始動口34に遊技球が入球したタイミングで保留情報記憶エリア64bの第2保留エリアRbに記憶される。第1保留エリアRaに記憶されたリーチ乱数カウンタC3の値は、判定処理実行エリア64cに移動した後、ROM63のリーチ判定用テーブル記憶エリア63cに記憶されているリーチ判定用テーブルと照合され、リーチが発生するか否かが判定される。第2保留エリアRbに記憶されたリーチ乱数カウンタC3の値は、判定処理実行エリア64cに移動した後、ROM63のリーチ判定用テーブル記憶エリア63cに記憶されているリーチ判定用テーブルと照合され、リーチが発生するか否かが判定される。ただし、当たり抽選の結果が大当たりとなり、開閉実行モードに移行する場合には、MPU62は、リーチ乱数カウンタC3の値に関係なくリーチ発生が決定される。

#### 【3083】

リーチとは、図柄表示装置41の表示面41aに表示される複数の図柄列のうち一部の図柄列について、大当たりに対応した図柄の組み合わせが成立する可能性がある図柄の一部の組み合わせが停止表示され、その状態で残りの図柄列において図柄の変動表示を行う表示状態のことを言う。なお、本実施形態のパチンコ機10において大当たりに対応した図柄の組み合わせとは、所定の有効ラインにおける同一の図柄の組み合わせのことをいう。具体例としては、図286(b)の表示面41aのメイン表示領域MAにおいて、最初に図柄列Z1において図柄が停止表示され、次に図柄列Z3においてZ1と同じ図柄が停止表示されることでリーチラインが形成され、当該リーチラインが形成されている状況化において図柄列Z2において図柄の変動表示が行われることでリーチとなる。そして、大当たりが発生する場合には、リーチラインを形成している図柄と同一の図柄が図柄列Z2に停止表示される。

#### 【3084】

また、リーチには、リーチラインが形成された状態で、残りの図柄列において図柄の変動表示を行うとともに、その背景画面において所定のキャラクターなどを動画として表示することによりリーチ演出を行うものや、リーチラインが形成された図柄の組み合わせを縮小表示させる又は非表示とした上で、表示面41aの略全体において所定のキャラクターなどを動画として表示することによりリーチ演出を行うものが含まれる。また、リーチ演出が行われている場合又はリーチ表示の前に所定のキャラクターといった所定画像を用いた予告表示を行うか否かの決定を、リーチ乱数カウンタC3やその他のカウンタを用いて行うようにしてもよい。

#### 【3085】

リーチは、リーチ演出の内容によって、ノーマルリーチ、スーパーリーチ、スペシャルリーチの3種類に分類される。ノーマルリーチよりもスーパーリーチの方が大当たり当選の期待度(信頼度)が高いリーチ演出が実行され、スーパーリーチよりもスペシャルリーチの方が大当たり当選の期待度が高いリーチ演出が実行される。

#### 【3086】

次に、変動種別カウンタCSの詳細について説明する。変動種別カウンタCSは、第1図柄表示部37a及び第2図柄表示部37bにおける変動時間と、図柄表示装置41における図柄の変動時間とを、MPU62において決定する際に用いられる。変動種別カウンタCSは、例えば0～198の範囲内で順に1ずつ加算され、最大値に達した後0に戻るよう構成されている。

## 【3087】

変動種別カウンタCSは定期的に更新され、その更新値は、第1始動口33に遊技球が入球したタイミングで保留情報記憶エリア64bの第1保留エリアRaに記憶され、第2始動口34に遊技球が入球したタイミングで保留情報記憶エリア64bの第2保留エリアRbに記憶される。第1保留エリアRaに記憶された変動種別カウンタCSの値は、判定処理実行エリア64cに移動した後、第1図柄表示部37aにおける変動表示の開始時及び図柄表示装置41による図柄の変動開始時における変動パターンの決定に際して使用される。第2保留エリアRbに記憶された変動種別カウンタCSの値は、判定処理実行エリア64cに移動した後、第2図柄表示部37bにおける変動表示の開始時及び図柄表示装置41による図柄の変動開始時における変動パターンの決定に際して使用される。第1図柄表示部37a及び第2図柄表示部37bにおける変動時間の決定に際しては、ROM63の変動時間テーブル記憶エリア63dに記憶されている変動時間テーブルが用いられる。なお、本実施形態のパチンコ機10では、変動パターンの種別に応じてリーチ演出の内容(すなわちリーチの種類)を特定できる。

10

## 【3088】

次に、電動役物開放カウンタC4の詳細について説明する。電動役物開放カウンタC4は、例えば、0～465の範囲内で順に1ずつ加算され、最大値に達した後0に戻る構成である。電動役物開放カウンタC4は定期的に更新され、スルーゲート35に遊技球が入球したタイミングでRAM64の電役保留エリア64dに記憶される。そして、所定のタイミングで、電役保留エリア64dに記憶されている電動役物開放カウンタC4の値が電役実行エリア64eに移動した後、電役実行エリア64eにおいて電動役物開放カウンタC4の値を用いて電動役物34aを開放状態に制御するか否かの抽選(以下、電動役物開放抽選と呼ぶ)が行われる。具体的には、電役実行エリア64eにおいて、ROM63の役物抽選用テーブル記憶エリア63eに記憶されている当否テーブル(電動役物開放抽選用当否テーブル)と電動役物開放カウンタC4の値とが照合され、電動役物34aを開放状態に制御するか否かが決定される。

20

## 【3089】

なお、取得された当たり乱数カウンタC1の値、大当たり種別カウンタC2の値、リーチ乱数カウンタC3の値、変動種別カウンタCS、および電動役物開放カウンタC4の値の内の少なくとも一つが本発明における特別情報に相当する。また、第1保留エリアRaおよび第2保留エリアRbに記憶された当たり乱数カウンタC1の値、大当たり種別カウンタC2の値、リーチ乱数カウンタC3の値、および変動種別カウンタCSの値の内の少なくとも一つを保留情報とも呼ぶ。

30

## 【3090】

次に、当否テーブルについて説明する。当否テーブルは、当たり乱数カウンタC1に基づいて当たり抽選を行う際に、当該当たり乱数カウンタC1と照合するためのテーブルデータである。パチンコ機10には、当たり抽選の抽選モードとして、低確率モードと高確率モードとが設定されており、低確率モード時における当たり抽選の際には低確率モード用の当否テーブルが参照され、高確率モード時における当たり抽選の際には高確率モード用の当否テーブルが参照される。高確率モード(高確率遊技状態とも呼ぶ)は、確変大当たりにより当選することによって開始される遊技状態であって、当たり抽選において大当たりにより当選する確率が、低確率モードより相対的に高い遊技状態を言う。

40

## 【3091】

図289は、当否テーブルの内容を示す説明図である。図289(a)は低確率モード用の当否テーブル(低確率モード用)を示し、図289(b)は高確率モード用の当否テーブルを示している。

## 【3092】

図289(a)に示すように、低確率モード用の当否テーブルには、大当たりとなる当たり乱数カウンタC1の値として、0～4の5個の値が設定されている。そして、0～1199の値のうち、0～4の5個の値以外の値(5～1199)が外れである。一方、図

50



289 (b) に示すように、高確率モード用の当否テーブルには、大当たりとなる当たり乱数カウンタ C 1 の値として、0 ~ 15 の 16 個の値が設定されている。そして、0 ~ 1199 の値のうち、0 ~ 15 の 16 個の値以外の値 (16 ~ 1199) が外れである。このように、高確率モードは、低確率モードに比べて、当たり抽選において大当たりに当選する確率が高くなっている。

【3093】

また、本実施形態では、低確率モード用の当否テーブルに大当たりとして設定されている当たり乱数カウンタ C 1 の値群は、高確率モード用の当否テーブルに大当たりとして設定されている当たり乱数カウンタ C 1 の値群に含まれている。ただし、当たり抽選の結果、低確率モードよりも高確率モードの方が大当たりとなる確率が高くなるのであれば、大当たりとして設定されている乱数の数及び値は任意である。

10

【3094】

なお、本実施形態における当否テーブルにおいては採用していないが、当たり抽選の結果として「小当たり」を設けてもよい。

【3095】

「小当たり」とは、可変入賞装置 36 の開閉扉 36 b の開閉が実行される開閉実行モードへの移行契機とはなるが、抽選モードおよびサポートモードの両方について、移行契機とならない当否結果である。これに対して、「外れ」は、開閉実行モードの移行契機とはならず、さらに、抽選モードおよびサポートモードについても移行契機とならない当否結果である。

20

【3096】

次に、大当たり種別について説明する。パチンコ機 10 には、複数種類の大当たりを設定することができる。具体的には、例えば、以下の 3 つの態様又はモードに差異を設けることにより、複数種類の大当たりを設定することができる。

(1) 開閉実行モードにおける可変入賞装置 36 の開閉制御の態様

(2) 開閉実行モード終了後の当たり抽選の抽選モード

(3) 開閉実行モード終了後の第 2 始動口 34 の電動役物 34 a のサポートモード

【3097】

パチンコ機 10 には、上記の (1) 開閉実行モードにおける可変入賞装置 36 の開閉制御の態様として、開閉実行モードが開始されてから終了するまでの間における可変入賞装置 36 への入球の発生頻度が相対的に高低となるように高頻度入賞モードと低頻度入賞モードとを設定することができる。例えば、高頻度入賞モードでは、開閉実行モードの開始から終了までに、開閉扉 36 b の開閉が複数回 (例えば 16 回) 行われるとともに、1 回の開放は 30 sec が経過するまで又は開閉扉 36 b への入球個数が 10 個となるまで継続するように設定可能である。一方、低頻度入賞モードでは、開閉実行モードの開始から終了までに、開閉扉 36 b の開閉が 2 回行われるとともに、1 回の開放は 0.2 sec が経過するまで又は開閉扉 36 b への入球個数が 6 個となるまで継続するよう設定可能である。

30

【3098】

遊技者により操作ハンドル 25 が操作されている場合、0.6 sec に 1 個の遊技球が遊技領域 PA に向けて発射されるように遊技球発射機構 81 が駆動制御される。上記具体例の場合、低頻度入賞モードでは、1 回の開閉扉 36 b の開放時間は 0.2 sec である。つまり、低頻度入賞モードでは、遊技球の発射周期よりも 1 回の開閉扉 36 b の開放時間が短くなっている。したがって、低頻度入賞モードにかかる開閉実行モードでは実質的に遊技球の入球が発生しない。ただし、低頻度入賞モードにかかる開閉実行モードにおいても、遊技球の入球が発生し得るように設定してもよい。

40

【3099】

なお、開閉扉 36 b の開閉回数、1 回の開放に対する開放限度時間、及び 1 回の開放に対する開放限度個数は、開閉実行モードが開始されてから終了するまでの間における可変入賞装置 36 への入球の発生頻度が、高頻度入賞モードの方が低頻度入賞モードよりも高

50

くなるのであれば、開閉扉 36b の開放態様は任意である。具体的には、高頻度入賞モードの方が低頻度入賞モードよりも、開閉回数が多い、1 回の開放に対する開放限度時間が長い又は 1 回の開放に対する開放限度個数が多く設定されていればよい。高頻度入賞モードと低頻度入賞モードとの差異を明確にする上では、低頻度入賞モードの開閉実行モードでは、実質的に可変入賞装置 36 への入球が発生しない構成としてもよい。

#### 【3100】

パチンコ機 10 には、上記の(2)開閉実行モード終了後の当たり抽選の抽選モードの態様として、当否テーブルとして高確率用の当否テーブルを用いて当たり抽選を行う高確率モードと、当否テーブルとして低確率用の当否テーブルを用いて当たり抽選を行う低確率モードとを設定することができる。図 289 を用いて説明したように、高確率用の当否

10

#### 【3101】

パチンコ機 10 には、上記の(3)開閉実行モード終了後の第 2 始動口 34 の電動役物 34a のサポートモードの態様として、遊技領域 PA に対して同様の態様で遊技球の発射が継続されている状況で比較した場合に、第 2 始動口 34 の電動役物 34a が単位時間当たり

#### 【3102】

具体的には、高頻度サポートモードと低頻度サポートモードとでは、電動役物開放カウンタ C4 を用いた電動役物開放抽選における電役開放当選となる確率が異なる。高頻度サポートモードでは、低頻度サポートモードよりも、電動役物開放抽選における電役開放当選となる確率を高くする。また、高頻度サポートモードでは、低頻度サポートモードよりも、電役開放当選となった際に電動役物 34a の 1 回の開放時間が長く設定されていてもよい。

20

#### 【3103】

なお、本実施形態においては採用していないが、高頻度サポートモードでは、低頻度サポートモードよりも、電役開放当選となった際に電動役物 34a が開放状態となる回数が多く設定されてもよい。さらに、電動役物 34a の 1 回の開放時間が長く設定された構成としてもよい。また、高頻度サポートモードで電役開放当選となり電動役物 34a の開放状態が複数回発生する場合において、1 回の開放状態が終了してから次の開放状態が開始されるまでの閉鎖時間は、1 回の開放時間よりも短く設定されてもよい。さらに、高頻度サポートモードでは低頻度サポートモードよりも、1 回の電動役物開放抽選が行われてから次の電動役物開放抽選が行われるまでに確保される時間が相対的に短く設定されてもよい。

30

#### 【3104】

上記のように高頻度サポートモードでは、低頻度サポートモードよりも第 2 始動口 34 への入球が発生する確率が高くなる。すなわち、高頻度サポートモードは、特別情報の取得条件の成立を補助する補助遊技状態として機能する。

#### 【3105】

本実施形態では、当たり抽選の結果、大当たりとなった場合には、大当たり種別カウンタ C2 を用いて、大当たり種別を振り分ける。大当たり種別カウンタ C2 の値に対応する大当たり種別の振り分けは、ROM 63 の振分テーブル記憶エリア 63b に振分テーブルとして記憶されている。

40

#### 【3106】

図 290 は、振分テーブルの内容を示す説明図である。図 290(a) は第 1 始動口用の振分テーブルを示し、図 290(b) は第 2 始動口用の振分テーブルを示している。第 1 始動口用の振分テーブルは、第 1 始動口 33 への遊技球の入球に基づく当たり抽選の際に参照され、第 2 始動口用の振分テーブルは、第 2 始動口 34 への遊技球の入球に基づく当たり抽選の際に参照される。

50

## 【 3 1 0 7 】

図 2 9 0 ( a ) の第 1 始動口用の振分テーブルに示すように、第 1 始動口用の振分テーブルには、第 1 始動口 3 3 への遊技球の入球に基づく大当たり種別として、1 6 R 確変大当たり、8 R 確変大当たり、1 6 R 通常大当たり、8 R 通常大当たりが設定されている。

## 【 3 1 0 8 】

1 6 R 確変大当たり及び 8 R 確変大当たりは、開閉実行モードにおける可変入賞装置 3 6 の開閉制御の態様が高頻度入賞モードであり、開閉実行モードの終了後の当たり抽選の抽選モード（以下、単に「抽選モード」とも呼ぶ）が高確率モードであり、開閉実行モードの終了後のサポートモードが高頻度サポートモードとなる大当たりである。1 6 R 確変大当たりと 8 R 確変大当たりとの相違点は、開閉実行モードにおける可変入賞装置 3 6 の開閉扉 3 6 b の開放回数が相違し、1 6 R 確変大当たりは 1 6 回（1 6 ラウンド）であり、8 R 確変大当たりは 8 回（8 ラウンド）である。

10

## 【 3 1 0 9 】

1 6 R 通常大当たり及び 8 R 通常大当たりは、開閉実行モードにおける可変入賞装置 3 6 の開閉制御の態様が高頻度入賞モードであり、開閉実行モードの終了後の抽選モードが低確率モードであり、開閉実行モードの終了後のサポートモードが高頻度サポートモードとなる大当たりである。1 6 R 通常大当たりと 8 R 通常大当たりとの相違点は、開閉実行モードにおける可変入賞装置 3 6 の開閉扉 3 6 b の開放回数が相違し、1 6 R 通常大当たりは 1 6 回（1 6 ラウンド）であり、8 R 通常大当たりは 8 回（8 ラウンド）である。

## 【 3 1 1 0 】

第 1 始動口用の振分テーブルでは、「0 ~ 9 9」の大当たり種別カウンタ C 2 の値のうち、「0 ~ 3 9」が 1 6 R 確変大当たりに対応しており、「4 0 ~ 6 4」が 8 R 確変大当たりに対応しており、「6 5 ~ 8 9」が 1 6 R 通常大当たりに対応しており、「9 0 ~ 9 9」が 8 R 通常大当たりに対応している。

20

## 【 3 1 1 1 】

上記のように、本実施形態のパチンコ機 1 0 では、大当たりの種別として、4 種類の大当たりが設定されている。したがって、大当たりの態様が多様化する。この 4 種類の大当たりを比較した場合、遊技者にとっての有利度合は、1 6 R 確変大当たりが最も高く、8 R 確変大当たりが次に高く、次に 1 6 R 通常大当たり、最後に 8 R 通常大当たりと続く。このように遊技者にとって有利度の異なる複数種類の大当たりが設定されていることにより、遊技の単調化が抑えられ、遊技への注目度を高めることが可能となる。

30

## 【 3 1 1 2 】

図 2 9 0 ( b ) の第 2 始動口用の振分テーブルに示すように、第 2 始動口用の振分テーブルには、第 2 始動口 3 4 への遊技球の入球に基づく大当たり種別として、1 6 R 確変大当たり、8 R 通常大当たりが設定されている。第 2 始動口用の振分テーブルでは、「0 ~ 9 9」の大当たり種別カウンタ C 2 の値のうち、「0 ~ 6 4」が 1 6 R 確変大当たりに対応しており、「6 5 ~ 9 9」が 8 R 通常大当たりに対応している。

## 【 3 1 1 3 】

このように本実施形態のパチンコ機 1 0 では、大当たり当選となった場合の大当たりの種別の振分態様は、第 1 始動口 3 3 への入球に基づいて大当たり当選となった場合と、第 2 始動口 3 4 への入球に基づいて大当たり当選となった場合とで異なっていると同時に、遊技者にとっての有利性に明確な差異が設けられている。

40

## 【 3 1 1 4 】

なお、当たり抽選において外れ結果となった場合、開閉実行モードに移行することなく、抽選モード及びサポートモードの変更も発生しない。大当たりの種別の振り分けにおいて、1 6 確変大当たりまたは 8 R 確変大当たりとなった場合には、先に説明したように、開閉実行モードの終了後の抽選モードは高確率モードとなるが、この高確率モードの状態は、次回、当たり抽選において大当たり当選するまで継続される。

## 【 3 1 1 5 】

上述のように、M P U 6 2 は、実行エリア A E に記憶されている当たり乱数カウンタ C

50

1 の値を用いて当たり抽選を行うとともに、実行エリア A E に記憶されている大当たり種別カウンタ C 2 の値を用いて大当たり種別を判定するが、さらに、M P U 6 2 は、これらの当たり乱数カウンタ C 1 の値及び大当たり種別カウンタ C 2 の値を用いて、第 1 図柄表示部 3 7 a 及び第 2 図柄表示部 3 7 b に停止表示させるセグメント表示器の表示態様を決定する。その決定に際しては、R O M 6 3 の停止結果テーブル記憶エリア 6 3 f に記憶されている停止結果テーブルが参照される。

【 3 1 1 6 】

図 2 9 1 は、電動役物開放抽選を実行する際に用いられる当否テーブル（電動役物開放抽選用当否テーブル）の内容を示す説明図である。

【 3 1 1 7 】

図 2 9 1 ( a ) は、低頻度サポートモード時に用いられる電動役物開放抽選用当否テーブル（低頻度サポートモード用）を示している。図 2 9 1 ( a ) に示すように、電動役物開放抽選用当否テーブル（低頻度サポートモード用）には、電役開放当選となる電動役物開放カウンタ C 4 の値として 0、1 の 2 個の値が設定されている。外れとなる電動役物開放カウンタ C 4 の値として 2 ~ 4 6 5 の 4 6 4 個の値が設定されている。すなわち、低頻度サポートモード時に遊技球がスルーゲート 3 5 を通過し電動役物開放抽選が実行された場合には、1 / 2 3 3 の確率で電役開放当選となる。本実施形態のパチンコ機 1 0 においては、低頻度サポートモード時に電役開放当選となった場合には、電動役物 3 4 a が 1 回開放し、その開放時間は 1 . 4 秒である。

【 3 1 1 8 】

図 2 9 1 ( b ) は、高頻度サポートモード時に用いられる電動役物開放抽選用当否テーブル（高頻度サポートモード用）を示している。図 2 9 1 ( b ) に示すように、電動役物開放抽選用当否テーブル（高頻度サポートモード用）には、電役開放当選となる電動役物開放カウンタ C 4 の値として 0 ~ 4 6 1 の 4 6 2 個の値が設定されている。外れとなる電動役物開放カウンタ C 4 の値として 4 6 2 ~ 4 6 5 の 4 個の値が設定されている。すなわち、高頻度サポートモード時に遊技球がスルーゲート 3 5 を通過し電動役物開放抽選が実行された場合には、2 3 1 / 2 3 3 の確率で電役開放当選となる。本実施形態のパチンコ機 1 0 においては、高頻度サポートモード時に電役開放当選となった場合には、電動役物 3 4 a が 1 回開放し、その開放時間は 1 . 6 秒である。

【 3 1 1 9 】

このように、電動役物開放抽選用当否テーブルによって、高頻度サポートモードが低頻度サポートモードよりも第 2 始動口 3 4 への遊技球の入球が発生する確率が高くなるように設定されている。

【 3 1 2 0 】

《 6 - 3 》音声発光制御装置及び表示制御装置の電氣的構成：

次に、音声発光制御装置 9 0 及び表示制御装置 1 0 0 の電氣的構成について説明する。

【 3 1 2 1 】

図 2 9 2 は、音声発光制御装置 9 0 及び表示制御装置 1 0 0 の電氣的構成を中心として示すブロック図である。なお、電源装置 8 5 ( 図 2 8 7 ) 等の一部の構成は省略されている。音声発光制御装置 9 0 に設けられた音声発光制御基板 9 1 には、M P U 9 2 が搭載されている。M P U 9 2 は、C P U、R O M 9 3、R A M 9 4、割込回路、タイマ回路、データ入出力回路などが内蔵された素子である。

【 3 1 2 2 】

R O M 9 3 には、M P U 9 2 により実行される各種の制御プログラムや固定値データ、テーブル等が記憶されている。例えば、R O M 9 3 のエリアの一部には、演出パターンテーブル記憶エリア 9 3 a、変動表示パターンテーブル記憶エリア 9 3 b 等が設けられている。これらの詳細については後述する。

【 3 1 2 3 】

R A M 9 4 は、R O M 9 3 内に記憶されている制御プログラムの実行の際に各種データ等を一時的に記憶するためのメモリである。例えば、R A M 9 4 のエリアの一部には、各

10

20

30

40

50

種フラグ記憶エリア 9 4 a、各種カウンタエリア 9 4 b、抽選用カウンタエリア 9 4 c 等が設けられている。なお、M P U 9 2 に対して R O M 9 3 及び R A M 9 4 が 1 チップ化されていることは必須の構成ではなく、それぞれが個別にチップ化された構成としてもよい。

【 3 1 2 4 】

M P U 9 2 には、入力ポート及び出力ポートがそれぞれ設けられている。M P U 9 2 の入力側には、主制御装置 6 0 と演出操作ボタン 2 4 が接続されている。主制御装置 6 0 からは、各種コマンドを受信する。M P U 9 2 の出力側には、スピーカー 4 6 や各種ランプ 4 7 が接続されているとともに、表示制御装置 1 0 0 が接続されている。

【 3 1 2 5 】

さらに、本実施形態では、M P U 9 2 の出力側には、演出用メイン回転役物 1 7 0 を動作させる演出用メイン回転役物駆動部 9 7 と、一対の演出用サブ回転役物 1 8 0 , 1 9 0 を動作させる演出用サブ回転役物駆動部 9 8 , 9 9 とが接続されている。

10

【 3 1 2 6 】

表示制御装置 1 0 0 に設けられた表示制御基板 1 0 1 には、プログラム R O M 1 0 3 及びワーク R A M 1 0 4 が複合的にチップ化された素子である M P U 1 0 2 と、ビデオディスプレイプロセッサ ( V D P ) 1 0 5 と、キャラクタ R O M 1 0 6 と、ビデオ R A M 1 0 7 とが搭載されている。なお、M P U 1 0 2 に対してプログラム R O M 1 0 3 及びワーク R A M 1 0 4 が 1 チップ化されていることは必須の構成ではなく、それぞれが個別にチップ化された構成としてもよい。

【 3 1 2 7 】

20

M P U 1 0 2 は、音声発光制御装置 9 0 から受信した各種コマンドを解析し又は受信した各種コマンドに基づいて所定の演算処理を行って、V D P 1 0 5 の制御 ( 具体的には V D P 1 0 5 に対する内部コマンドの生成 ) を実施する。

【 3 1 2 8 】

プログラム R O M 1 0 3 は、M P U 1 0 2 により実行される各種の制御プログラムや固定値データを記憶するためのメモリであり、背景画像用の J P E G 形式画像データも併せて記憶されている。

【 3 1 2 9 】

ワーク R A M 1 0 4 は、M P U 1 0 2 による各種プログラムの実行時に使用されるワークデータやフラグ等を一時的に記憶するためのメモリである。

30

【 3 1 3 0 】

V D P 1 0 5 は、一種の描画回路であり、図柄表示装置 4 1 に組み込まれた液晶表示部ドライバとしての画像処理デバイスを直接操作する。V D P 1 0 5 は、I C チップ化されているため「描画チップ」とも呼ばれ、描画処理専用のファームウェアを内蔵した一種のマイコンチップである。V D P 1 0 5 は、M P U 1 0 2 、ビデオ R A M 1 0 7 等のそれぞれのタイミングを調整してデータの読み書きに介在するとともに、ビデオ R A M 1 0 7 に記憶させる画像データを、キャラクタ R O M 1 0 6 から所定のタイミングで読み出して図柄表示装置 4 1 に表示させる。

【 3 1 3 1 】

キャラクタ R O M 1 0 6 は、図柄表示装置 4 1 に表示される図柄、絵図などのキャラクタデータを記憶するための画像データライブラリとしての役割を担うものである。このキャラクタ R O M 1 0 6 には、各種の表示図柄や表示絵図のビットマップ形式画像データ、ビットマップ画像の各ドットでの表現色を決定する際に参照される色パレットテーブル等が記憶されている。なお、キャラクタ R O M 1 0 6 を複数設け、各キャラクタ R O M 1 0 6 に分担して画像データ等を記憶させておくことも可能である。また、プログラム R O M 1 0 3 に記憶した背景画像用の J P E G 形式画像データをキャラクタ R O M 1 0 6 に記憶する構成とすることも可能である。

40

【 3 1 3 2 】

ビデオ R A M 1 0 7 は、図柄表示装置 4 1 に表示させる表示データを記憶するためのメモリであり、ビデオ R A M 1 0 7 の内容を書き替えることにより図柄表示装置 4 1 の表示

50

内容が変更される。

【 3 1 3 3 】

以下では、主制御装置 6 0 の M P U 6 2、R O M 6 3、R A M 6 4 をそれぞれ主側 M P U 6 2、主側 R O M 6 3、主側 R A M 6 4 と呼び、音声発光制御装置 9 0 の M P U 9 2、R O M 9 3、R A M 9 4 をそれぞれ音光側 M P U 9 2、音光側 R O M 9 3、音光側 R A M 9 4 と呼び、表示制御装置 1 0 0 の M P U 1 0 2 を表示側 M P U 1 0 2 と呼ぶ。

【 3 1 3 4 】

《 6 - 4 》遊技機による処理の概要と演出動作：

次に、本実施形態のパチンコ機 1 0 が実行する処理の概要について説明する。

【 3 1 3 5 】

《 6 - 4 - 1 》保留表示：

本実施形態のパチンコ機 1 0 では、先に説明したように、図柄表示装置 4 1 の表示面 4 1 a の下方に位置するサブ領域 S A には、第 1 始動口 3 3 への遊技球の入球に基づく保留個数を示す第 1 始動口保留用領域 D s 1 と、第 2 始動口 3 4 への遊技球の入球に基づく保留個数を示す第 2 始動口保留用領域 D s 2 と、第 1 始動口保留用領域 D s 1 と第 2 始動口保留用領域 D s 2 の間に位置する保留消化領域 D m とが表示される。

【 3 1 3 6 】

図 2 9 3 は、第 1 始動口保留用領域 D s 1 と保留消化領域 D m の変化の一例を示す説明図である。第 1 始動口保留用領域 D s 1 には、第 1 始動口 3 3 への遊技球の入球に基づく各保留（最大 4 つの保留のそれぞれ）に対応した最大 4 つの保留表示アイコンが左右方向に並んで表示される。本実施形態では、保留表示アイコンは円形であり、図 2 9 3 ( a ) に示した例では、第 1 番目の保留と第 2 番目の保留とにそれぞれ対応した第 1 保留表示アイコン H 1 と第 2 保留表示アイコン H 2 が示されている。第 1 始動口保留用領域 D s 1 において、最も右側の位置に第 1 保留表示アイコン H 1 は表示され、右側から左側に向かって 2 番目の位置に第 2 保留表示アイコン H 2 は表示される。すなわち、第 1 始動口保留用領域 D s 1 において、第 1 始動口 3 3 に遊技球が入球する毎に、保留表示アイコンは、右側から左側に向かって 1 個ずつ増大するように表示される。

【 3 1 3 7 】

保留消化領域 D m は、上底が下底よりも長い台形であり、図 2 9 3 ( a ) に示した例では、保留消化領域 D m の上部に保留表示アイコン H 0 が載置されている。本実施形態のパチンコ機 1 0 では、第 1 始動口 3 3 又は第 2 始動口 3 4 への入球を契機とした当たり抽選が行われ、その当たり抽選の結果を報知するための変動表示が行われるが、この変動表示が開始されるタイミングで、保留消化領域 D m の上部に保留表示アイコンが載置された状態となる。この変動表示は、保留消化領域 D m の上部に載置された保留表示アイコン H 0 に対応した保留（保留情報）に基づくものである。遊技者は、保留消化領域 D m の上部に保留表示アイコン H 0 が載置されていることを観察することによって、保留表示アイコン H 0 に対応した保留が消化されていることを知ることができる。

【 3 1 3 8 】

図 2 9 3 ( a ) に示した状態において、変動表示が終了して停止表示されると、その後、保留消化領域 D m の上部に載置された保留表示アイコン H 0 は消える。続いて、図 2 9 3 ( b ) に示すように、第 1 始動口保留用領域 D s 1 において最も右側に位置する第 1 保留表示アイコン H 1 が、保留消化領域 D m の上部に移動する。この際に、第 1 始動口保留用領域 D s 1 において、右側から 2 番目に位置する第 2 保留表示アイコン H 2 は、最も右側の位置に移動（シフト）する。なお、図 2 9 3 ( b ) に示した例では、右側から左側に向かって 3 番目、4 番目に位置する保留表示アイコンは存在しないが、仮に存在した場合には、3 番目に位置する保留表示アイコンは 2 番目の位置に移動（シフト）し、4 番目に位置する保留表示アイコンは 3 番目の位置に移動（シフト）する。

【 3 1 3 9 】

図 2 9 3 ( b ) に示した移動の結果、図 2 9 3 ( c ) の状態となる。すなわち、保留消化領域 D m の上部に第 1 保留表示アイコン H 1 が載置され、第 1 始動口保留用領域 D s 1

10

20

30

40

50

の最も右側の位置に第2保留表示アイコンH2が表示された状態となる。このとき、第1保留表示アイコンH1に対応した保留（保留情報）に基づいた当たり抽選の結果を報知するための変動表示が実行される。

#### 【3140】

上記のようにして、一遊技回に相当する変動表示および停止表示が実行される毎に、第1始動口保留用領域Ds1に表示された各保留表示アイコンは、左側から右側に向かってシフトし、最終的に最も右側の位置から保留消化領域Dmの上部に移動する。そして、当該保留表示アイコンに対応した保留情報に基づいた当たり抽選の結果を報知するための変動表示および停止表示が実行されることになる。このようにして、第1始動口保留用領域Ds1に表示されている各保留表示アイコンにおいて、右側から左側に向かう順（すなわち、保留された順）に、各保留表示アイコンに対応した保留情報が当たり抽選の対象となる。

10

#### 【3141】

図294は、第2始動口保留用領域Ds2と保留消化領域Dmの変化の一例を示す説明図である。第2始動口保留用領域Ds2には、第2始動口34への遊技球の入球に基づく各保留（最大4つの保留のそれぞれ）に対応した最大4つの保留表示アイコンHが左右方向に並んで表示される。第2始動口保留用領域Ds2の変化の態様は、図293に示した第1始動口保留用領域Ds1の変化の態様と大まかには同一であり、動作の方向が第1始動口保留用領域Ds1の場合と比較して逆方向となっている。すなわち、第2始動口34に遊技球が入球する毎に、保留表示アイコンHは、左側から右側に向かって1個ずつ増大するように表示される。遊技回が実行される毎に、第2始動口保留用領域Ds2において保留表示アイコンHは右側から左側に1個ずつ移動し、最終的に保留消化領域Dmの上部に移動して、当該保留表示アイコンHに対応した保留（保留情報）に基づいた当たり抽選の結果を報知するための変動表示および停止表示が実行されることになる。このようにして、第2始動口保留用領域Ds2に表示されている各保留表示アイコンにおいて、左側から右側に向かう順（すなわち、保留された順）に、各保留表示アイコンに対応した保留情報が当たり抽選の対象となる。

20

#### 【3142】

第1始動口保留用領域Ds1および第2始動口保留用領域Ds2に表示された保留表示アイコンは、先に説明したように円形であったが、これに換えて、三角形、四角形、五角形等の他の多角形の形状としてもよい。さらに、保留表示アイコンは、図形の画像に限らず、キャラクター等の画像としてもよい。保留消化領域Dmは、先に説明したように台形であったが、これに換えて、三角形、四角形、円形等の他の形状の画像としてもよい。また、保留消化領域Dmは、図形の画像に限らず、キャラクター等の画像としてもよい。また、本実施形態では、第1始動口保留用領域Ds1または第2始動口保留用領域Ds2から保留消化領域Dmに移動した保留表示アイコンは、保留消化領域Dmの上部に載置される構成であったが、これに換えて、保留消化領域Dmに入って消えるような表示態様としてもよい。

30

#### 【3143】

《6-4-2》保留変化予告演出：

40

本実施形態のパチンコ機10は、各保留表示アイコンに対応した保留情報（すなわち、RAM64の保留情報記憶エリア64bに記憶された保留情報）に対する遊技者の期待感を高めるために、各保留情報に含まれる当たり乱数カウンタC1の値を当たり抽選の対象となるよりも前に確認し、確認した結果をもとに遊技者に期待感を与える演出、いわゆる先読み演出を行っている。本実施形態のパチンコ機10は、先読み演出の一つとして、各保留表示アイコンの表示色をデフォルト色（例えば白色）から他の色に変化させることによって、当該表示色が変化した保留表示アイコンに対応した保留情報に対する大当たり当選の期待度（信頼度）を示唆する保留変化予告演出（以下、単に「保留変化予告」とも呼ぶ）を実行する。

#### 【3144】

50

本実施形態のパチンコ機 10 では、保留表示アイコンの表示色の態様としては、デフォルト色としての白色と、青色と、緑色と、赤色とがあり、この順に、当たり抽選において大当たり当選する事の期待度（信頼度）が低い方から高い方までの 4 つの段階が対応づけられている。すなわち、対応づけられる大当たり当選の期待度として、表示色としての白色が最も低く、白色より青色が高く、青色より緑色が高く、赤色が最も高くなっている。換言すると、保留変化予告によれば、保留表示アイコンの表示色がデフォルト色の白色のままでは大当たり当選の期待度は低く、表示色が青色に変わった場合に、大当たり当選の期待度は白色の場合より高くなり、表示色が緑色に変わった場合に大当たり当選の期待度は青色の場合より高くなり、表示色が赤色に変わった場合に大当たり当選の期待度は緑色の場合より高くなる。保留変化予告によって、保留表示アイコン H が大当たり当選の期待度の高い表示色に変化した場合には、遊技者の大当たり当選に対する期待感を向上させ、遊技の興趣向上を図ることができる。

10

#### 【3145】

本実施形態のパチンコ機 10 では、当たり抽選において大当たり当選した場合に、大当たり当選に係る遊技回の終了時に、保留情報記憶エリア 64b に残された保留情報に含まれる当たり乱数カウンタ C1 の値を確認し、確認した結果を基に大当たり当選確定であるか否かの判定、すなわち、いわゆる保留連（＝保留内連チャン）の有無の判定を行っている。

#### 【3146】

《6-4-3》演出用メイン回転役物の構成：

20

先に説明したように、演出用メイン回転役物 170 は、図柄表示装置 41 の表示面 41a の上側に配置されており、図 285 に示した原点位置から下方に移動可能に構成されている。

#### 【3147】

図 295 は、演出用メイン回転役物 170 が最も下側の位置（以下、最下点位置と呼ぶ）に移動したときの遊技盤 30 の正面図である。図示するように、最下点位置では、図柄表示装置 41 の表示面 41a の中央付近に演出用メイン回転役物 170 は位置する。演出用メイン回転役物 170 は、図 285 に示した原点位置から図 295 に示した最下点位置まで移動可能に構成されている。演出用メイン回転役物 170 は、所定の演出処理の実行に伴って、原点位置から最下点位置まで移動し、最下点位置から原点位置に復帰する。

30

#### 【3148】

図 285 および図 295 に示すように、遊技盤 30 の正面視において、演出用メイン回転役物 170 は、回転軸部 171 の周囲に 5 枚の花びら部 172 が配置されるように構成されている。各花びら部 172 は、板状の部材で、正面視（以下、単に「正面視」と呼んだ場合、遊技盤 30 の正面視を意味する）において、花びらの形状を有する。回転軸部 171 は、遊技盤 30 の前後方向（遊技盤 30 の表面に対して垂直な方向）に延び、当該回転軸部 171 を中心に回転可能に構成されている。回転軸部 171 が回転駆動されることで、回転軸部 171 に連結された各花びら部 172 は、例えば矢印 RL の方向、すなわち、正面視において左回りに回転する。

#### 【3149】

40

演出用メイン回転役物 170 は、図 285 に示した原点位置に位置する時に、5 枚の花びら部 172 のそれぞれが回転軸部 171 に集まるように構成されており、正面視において閉じた花のような形状となる。一方、演出用メイン回転役物 170 は、図 295 に示した最下点位置に位置する時に、5 枚の花びら部 172 のそれぞれが回転軸部 171 から離間するように構成されており、正面視において開いた花のような形状となる。

#### 【3150】

5 枚の花びら部 172 のそれぞれは半透明の色（例えば、桜色）が付いた樹脂材料により成形されており、5 枚の花びら部 172 のうちの 1 枚については貫通孔が形成され、当該貫通孔に拡大レンズ L2 が埋め込まれている。かかる構成によって、5 枚の花びら部 172 のうちの 4 枚については図柄表示装置 41 の表示面 41a から発する光を一部通し、

50



残りの１枚の花びら部１７２（以下、当該１枚の花びら部１７２を花びら部１７２Ｌとも呼ぶ）については図柄表示装置４１の表示面４１ａから発する光を拡大レンズＬＺを介して拡大して通す。

#### 【３１５１】

まとめると、演出用メイン回転役物１７０は、次の４つの動作または作用を行う。

- ・移動動作：図２８５に示した原点位置から図２９５に示した最下点位置まで移動し、最下点位置から原点位置に復帰する動作
- ・回転動作：正面視において例えば左回りに回転する動作
- ・拡縮動作：原点位置において各花びら部１７２が回転軸部１７１に集まり閉じた花のような形状となり、最下点位置において各花びら部１７２が回転軸部１７１から離間し開いた花のような形状となる動作
- ・光透過作用：５枚の花びら部１７２のうちの１枚の花びら部１７２Ｌにおいて、図柄表示装置４１の表示面４１ａから発する光を拡大レンズＬＺを介して拡大透過する作用

#### 【３１５２】

図２９６は、演出用メイン回転役物１７０と、演出用メイン回転役物１７０を動作させる演出用メイン回転役物駆動部９７（図２９２）とを示す右側面概略図である。演出用メイン回転役物１７０は、先に説明したように、回転軸部１７１と、５枚の花びら部１７２とを備える。演出用メイン回転役物駆動部９７は、メイン回転役物回転用モーター１７４と、ラック&ピニオン機構部１７５と、ピニオン連結用モーター１７６と、拡大縮小機構部１７７とを備える。

#### 【３１５３】

メイン回転役物回転用モーター１７４は、演出用メイン回転役物１７０の上述した回転動作を司るユニットであり、回転軸部１７１における花びら部１７２が連結されている側とは反対の側の端部に連結されている。メイン回転役物回転用モーター１７４の駆動力を受けて、演出用メイン回転役物１７０は例えば矢印ＲＬの方向、すなわち、正面視において左回りに回転する。本実施形態では、この回転の速度は、演出用メイン回転役物１７０に備えられる各花びら部１７２を視認できる程度の速度とし、一定速とした。メイン回転役物回転用モーター１７４は、例えば、ステッピングモーターによって構成される。

#### 【３１５４】

ラック&ピニオン機構部１７５およびピニオン連結用モーター１７６は、演出用メイン回転役物１７０の上述した移動動作を司るユニットである。ラック&ピニオン機構部１７５は、ラック１７５ａと、ピニオン１７５ｂとを備える。ラック１７５ａの片側端部に、メイン回転役物回転用モーター１７４の取付部１７４ａが連結されている。ピニオン１７５ｂの中心軸に、ピニオン連結用モーター１７６が連結されている。ラック&ピニオン機構部１７５によって、ピニオン連結用モーター１７６の回転運動を直線運動に変換することができる。ピニオン連結用モーター１７６の駆動力を受けて、メイン回転役物回転用モーター１７４と演出用メイン回転役物１７０とは、一体的に遊技盤３０の上下方向Ｙに往復移動する。ピニオン連結用モーター１７６は、例えば、ステッピングモーターによって構成される。

#### 【３１５５】

拡大縮小機構部１７７は、演出用メイン回転役物１７０の上述した拡縮動作を司るユニットであり、回転軸部１７１に取り付けられるとともに、各花びら部１７２と連結されている。拡大縮小機構部１７７によって、演出用メイン回転役物１７０を原点位置において各花びら部１７２が回転軸部１７１に集まり閉じた花のような形状（以下、花びら閉状態と呼ぶ）とすることができ、演出用メイン回転役物１７０を最下点位置において各花びら部１７２が回転軸部１７１から離間し開いた花のような形状（以下、花びら開状態と呼ぶ）とすることができる。

#### 【３１５６】

演出用メイン回転役物駆動部９７に備えられたメイン回転役物回転用モーター１７４、ピニオン連結用モーター１７６、および拡大縮小機構部１７７は、音声発光制御装置９０

10

20

30

40

50

のMPU92から制御信号を受信する。これによって、メイン回転役物回転用モーター174、ピニオン連結用モーター176、および拡大縮小機構部177は、音声発光制御装置90によって制御される。当該制御を行う処理として、本実施形態のパチンコ機10では、一発告知演出を行う一発告知演出処理と、ビッグ・オア・スモール演出(=ビッグオアスモール演出)を行うビッグオアスモール演出処理とを実行する。一発告知演出処理について、次に詳しく説明する。

#### 【3157】

《6-4-4》一発告知演出：

音声発光制御装置90のMPU92は、遊技回における当たり抽選の当否結果が大当たり当選となった場合に、一発告知演出を実行するか否かを抽選によって決定し、一発告知演出を実行すると決定された場合に、一発告知演出処理を実行する。一発告知演出は、図柄の組み合わせが大当たり当選に対応した所定の組合せとなる前に当たり抽選の当否結果が大当たり当選であることを告知するための演出である。一発告知演出を実行するか否かを決定する上記抽選は、一発告知用乱数を発生させ、当該乱数が予め定められた値と一致するか否かの判定によって行う。

#### 【3158】

一発告知演出処理が実行開始されると、音声発光制御装置90のMPU92は、当たり抽選の当否結果が大当たり当選となった遊技回の開始時に、ピニオン連結用モーター176を制御して、演出用メイン回転役物170を、図285に示した原点位置から図295に示した最下点位置まで移動させる。本実施形態では、演出用メイン回転役物170が原点位置にあることを検出可能な原点位置検出センサー(図示せず)と、演出用メイン回転役物170が最下点位置にあることを検出可能な最下点位置検出センサー(図示せず)とが設けられており、演出用メイン回転役物170を原点位置から最下点位置まで移動させる際には、演出用メイン回転役物170が最下点位置検出センサーによって検出されるまでピニオン連結用モーター176を駆動させる。

#### 【3159】

MPU92は、演出用メイン回転役物170についての上記移動を開始した時から所定時間が経過したタイミング(最下点位置に達する以前のタイミング)で、メイン回転役物回転用モーター174を制御して、演出用メイン回転役物170を正面視左回りRLに回転させると共に、拡大縮小機構部177を制御して、各花びら部172を花びら閉状態から花びら開状態に変化させる。

#### 【3160】

図297は、一発告知演出処理による演出用メイン回転役物170の動作を示す説明図である。上述したように、上記タイミングでメイン回転役物回転用モーター174を制御し、拡大縮小機構部177を制御した結果、図297(a)に示すように、演出用メイン回転役物170は、原点位置から最下点位置まで移動する途中で(+Y方向に移動する途中で)、花びら閉状態から花びら開状態に変化すると共に、正面視左回りRLに回転する。

#### 【3161】

その後、MPU92は、演出用メイン回転役物170が最下点位置に達した場合に、その達した時から所定期間が経過するまで、演出用メイン回転役物170が回転し花びら開状態となった状態を継続させる。この結果、図297(b)に示すように、演出用メイン回転役物170は、最下点位置において、所定期間、花びら開状態で正面視左回りRLに回転する。

#### 【3162】

上記所定期間が経過したときに、MPU92は、メイン回転役物回転用モーター174を制御して、回転している演出用メイン回転役物170を停止させるとともに、拡大縮小機構部177を制御して、各花びら部172を花びら開状態から花びら閉状態に変化させる。その後、MPU92は、ピニオン連結用モーター176を制御して、図295に示した最下点位置から図285に示した原点位置まで復帰させる。演出用メイン回転役物170を最下点位置から原点位置まで復帰させる際には、演出用メイン回転役物170が原点

位置検出センサーによって検出されるまでピニオン連結用モーター 176 を駆動させる。

【3163】

音声発光制御装置 90 は、演出用メイン回転役物 170 が最下点位置にある上記所定期間において、表示制御装置 100 に対して、図柄表示装置 41 の表示面 41a に所定画像を表示させる処理を行う。図 297 (b) には、所定画像が表示された表示面 41a が示されている。先に説明したように、演出用メイン回転役物 170 が最下点位置にあるときに、演出用メイン回転役物 170 は、所定期間、花びら開状態で正面視左回り RL に回転することから、演出用メイン回転役物 170 に備えられた拡大レンズ LZ は、正面視において、演出用メイン回転役物 170 の回転軸部 171 を中心とする円軌道上を回転する。音声発光制御装置 90 は、表示制御装置 100 に対して、正面視において、当該円軌道と重なるように、複数（本実施形態では 10 個）の円形の高輝度部 HB が等間隔を開けて配置（描画）された画像を所定画像として、図柄表示装置 41 に表示させる。

10

【3164】

所定画像に含まれる各高輝度部 HB から発する光は、遊技盤 30 の前側に向かって進むが、途中、回転する各花びら部 172 を一部通したり、隣り合う花びら部 172 の隙間から遊技者側に抜けたり、1 枚の花びら部 172 L に埋め込まれた拡大レンズ LZ を介して拡大されて遊技者側に送られる。このために、演出用メイン回転役物 170 が最下点位置にある所定期間において、遊技者は、回転している各花びら部 172 や、隣り合う花びら部 172 間の隙間から見えていた高輝度部 HB を、花びら部 172 L に備えられる拡大レンズ LZ によって拡大されてピカピカ光るように視認することができる。

20

【3165】

上記のように構成された一発告知演出によれば、演出用メイン回転役物 170 が最下点位置にある所定期間において、回転する花びら部 172 L の拡大レンズ LZ を通して高輝度部 HB がピカピカ光るように視認可能となった場合に、遊技者の大当たり当選に対する期待感を向上させ、遊技の興趣向上を図ることができる。特に、本実施形態のパチンコ機 10 では、拡大レンズ LZ によって拡大されてピカピカ光る高輝度部 HB を遊技者に視認させることができることから、一発告知演出に対するとときめき感をいっそう高めることができ、遊技の興趣向上をいっそう図ることができる。

【3166】

《6-4-5》演出用サブ回転役物の構成：

30

先に説明したように、一对の演出用サブ回転役物 180, 190 のそれぞれは、図柄表示装置 41 の表示面 41a の下側に配置されており、図 285 に示した原点位置から上側に移動可能に構成されている。各演出用サブ回転役物 180, 190 が原点位置にある状態では、各演出用サブ回転役物 180, 190 の大部分は覆い板 199 によって隠されており、各演出用サブ回転役物 180, 190 の一部分だけが覆い板 199 から突出している。

【3167】

図 298 は、一对の演出用サブ回転役物 180, 190 を示す正面図である。正面視において右側に配置された演出用サブ回転役物 180 について先に説明する。演出用サブ回転役物 180 は、回転軸部 181 と、回転体 182 とを備える。

40

【3168】

回転体 182 は、一組の対辺が平行で、他の組の対辺が半円となった外形を有する平板状の部材である。回転体 182 は、非透明の色（例えば、赤色）が付いた樹脂材料によって成形されている。なお、変形例として、非透明の色に代えて、透明としてもよい。回転体 182 の中心に回転軸部 181 が連結されている。回転軸部 181 は、遊技盤 30 の前後方向（遊技盤 30 の表面に対して垂直な方向）Z に延び、当該回転軸部 181 を中心に回転可能に構成されている。回転軸部 181 が回転駆動されることで、回転軸部 181 に連結された回転体 182 は、例えば矢印 RL の方向、すなわち、正面視において左回りに回転する。なお、回転体 182 の外形は、遊技盤 30 を正面視した場合に、回転体 182 の回転の中心を対称の点として点対称である。

50

## 【 3 1 6 9 】

回転体 1 8 2 の長尺方向の一方の端部付近に円形の貫通孔が設けられ、当該貫通孔に透明樹脂 1 8 3 が埋め込まれている。当該透明樹脂 1 8 3 には、虹色の文字で「 B I G 」という文字列 1 8 3 a が描画されている。回転体 1 8 2 の長尺方向の他方の端部付近には円形の貫通孔が設けられ、当該貫通孔には透明樹脂 1 8 4 が埋め込まれている。当該透明樹脂 1 8 4 には、黒色の文字で「 B I G 」という文字列 1 8 4 a が描画されている。

## 【 3 1 7 0 】

演出用サブ回転役物 1 8 0 は、上下方向 Y に移動可能に構成されており、原点位置から最も上側の位置（以下、最上点位置）まで移動し、その後、最上点位置から原点位置に復帰する。なお、回転軸部 1 8 1 には、長尺で平板状の連結棒 1 8 5 が連結されている。

10

## 【 3 1 7 1 】

図 2 9 9 は、演出用サブ回転役物 1 8 0 と、演出用サブ回転役物 1 8 0 を動作させる演出用サブ回転役物駆動部 9 8 とを示す右側面概略図である。演出用サブ回転役物 1 8 0 は、先に説明したように、回転軸部 1 8 1 と、回転体 1 8 2 とを備える。演出用サブ回転役物駆動部 9 8 は、サブ回転役物回転用モーター 1 8 6 と、ラック & ピニオン機構部 1 8 7 と、ピニオン連結用モーター 1 8 8 とを備える。

## 【 3 1 7 2 】

サブ回転役物回転用モーター 1 8 6 は、演出用サブ回転役物 1 8 0 の回転動作を司るユニットであり、回転軸部 1 8 1 における回転体 1 8 2 が連結されている側とは反対の側の端部に連結されている。サブ回転役物回転用モーター 1 8 6 の駆動力を受けて、演出用サブ回転役物 1 8 0 は例えば矢印 R L の方向、すなわち、正面視において左回りに回転する。本実施形態では、この回転の速度は、演出用サブ回転役物 1 8 0 に備えられる回転体 1 8 2 を視認できる程度の速度とした。

20

## 【 3 1 7 3 】

ラック & ピニオン機構部 1 8 7 およびピニオン連結用モーター 1 8 8 は、演出用サブ回転役物 1 8 0 の移動動作を司るユニットである。ラック & ピニオン機構部 1 8 7 は、ラック 1 8 7 a と、ピニオン 1 8 7 b とを備える。ラック 1 8 7 a の片側端部に、サブ回転役物回転用モーター 1 8 6 の取付部 1 8 6 a が連結されている。ピニオン 1 8 7 b の中心軸に、ピニオン連結用モーター 1 8 8 が連結されている。ラック & ピニオン機構部 1 8 7 によって、ピニオン連結用モーター 1 8 8 の回転運動を直線運動に変換することができる。この結果、ピニオン連結用モーター 1 8 8 の駆動力を受けて、サブ回転役物回転用モーター 1 8 6 と演出用サブ回転役物 1 8 0 とは一体的に、図中の実線で示した原点位置から図中の破線で示した最上点位置まで移動し、その後、最上点位置から原点位置に復帰する。なお、図中においては、図 2 9 8 において示した連結棒 1 8 5 の記載は省略している。連結棒 1 8 5 は、正面視においてラック 1 8 7 a を隠す機能を有し、演出用サブ回転役物 1 8 0 の移動動作を司るものではない。

30

## 【 3 1 7 4 】

演出用サブ回転役物 1 8 0 が図中の実線で示した原点位置にあるときには、当該演出用サブ回転役物 1 8 0 は、正面視において、当該回転体 1 8 2 の大部分が覆い板 1 9 9 の後ろ（裏面側）に隠れる位置に位置する。具体的には、遊技盤 3 0 の前後方向 Z において、演出用サブ回転役物 1 8 0 の回転体 1 8 2 は覆い板 1 9 9 より後ろ側に位置しており、演出用サブ回転役物 1 8 0 が原点位置にあるときには、回転体 1 8 2 の大部分が覆い板 1 9 9 の後ろに隠れる位置に演出用サブ回転役物 1 8 0 は位置する。

40

## 【 3 1 7 5 】

演出用サブ回転役物 1 8 0 が図中の破線で示した最上点位置にあるときには、演出用メイン回転役物 1 7 0 が最下点位置に移動した場合に、当該演出用サブ回転役物 1 8 0 は、正面視において、当該演出用メイン回転役物 1 7 0 の花びら部 1 7 2 の後ろ（裏面側）に当該演出用サブ回転役物 1 8 0 の回転体 1 8 2 の一部が隠れるように位置することが可能となる。具体的には、遊技盤 3 0 の前後方向 Z において、演出用サブ回転役物 1 8 0 の回転体 1 8 2 は上記花びら部 1 7 2 より後ろ側に位置していることから、演出用サブ回転役

50

物 1 8 0 が最上点位置にあるときには、演出用サブ回転役物 1 8 0 の回転体 1 8 2 の一部が花びら部 1 7 2 の後ろに隠れる位置に位置することが可能となる。

【 3 1 7 6 】

図 2 9 8 の説明に戻る。正面視において左側に配置された演出用サブ回転役物（以下、第 2 演出用サブ回転役物とも呼ぶ）は、正面視において右側に配置された演出用サブ回転役物（以下、第 1 演出用サブ回転役物とも呼ぶ）1 8 0 と比較して、ほぼ同一の構成を備える。すなわち、第 2 演出用サブ回転役物 1 9 0 は、第 1 演出用サブ回転役物 1 8 0 と同様に、回転軸部 1 9 1 と、回転体 1 9 2 とを備える。回転体 1 9 2 は、第 1 演出用サブ回転役物 1 8 0 の回転体 1 8 2 と比較して、透明樹脂 1 9 3 , 1 9 4 に描画されている文字列 1 9 3 a , 1 9 4 a が「 S M L 」である点が相違し、その他の点については同一である。すなわち、回転体 1 9 2 には、虹色の「 S M L 」という文字列 1 9 3 a と、黒色の「 S M L 」という文字列 1 9 4 a とが描画されている。 S M L は、 S M A L L の略語である。回転軸部 1 9 1 には、長尺で平板状の連結棒 1 9 5 が連結されている。

10

【 3 1 7 7 】

第 2 演出用サブ回転役物 1 9 0 を動作させる演出用サブ回転役物駆動部（以下、第 2 演出用サブ回転役物駆動部と呼ぶ）9 9 についても、第 1 演出用サブ回転役物 1 8 0 を動作させる演出用サブ回転役物駆動部 9 8（図 2 9 9、以下、第 1 演出用サブ回転役物駆動部と呼ぶ）とほぼ同一の構成を備える。すなわち、第 2 演出用サブ回転役物駆動部 9 9 は、サブ回転役物回転用モーターと、ラック & ピニオン機構部と、ピニオン連結用モーターとを備える。第 2 演出用サブ回転役物駆動部 9 9 は、第 1 演出用サブ回転役物駆動部 9 8 と同様に、第 2 演出用サブ回転役物 1 9 0 を、正面視において左回りに回転させるとともに、原点位置から最上点位置まで移動させ、その後、最上点位置から原点位置に復帰させる。第 2 演出用サブ回転役物 1 9 0 が原点位置にあるときには、当該第 2 演出用サブ回転役物 1 9 0 は、正面視において、回転体 1 9 2 の大部分が覆い板 1 9 9 の後ろに隠れる位置に位置する。第 2 演出用サブ回転役物 1 9 0 が最上点位置にあるときには、演出用メイン回転役物 1 7 0 が最下点位置に移動した場合に、当該第 2 演出用サブ回転役物 1 9 0 は、正面視において、当該演出用メイン回転役物 1 7 0 の花びら部 1 7 2 の後ろに当該第 2 演出用サブ回転役物 1 9 0 の回転体 1 9 2 の一部が隠れるように位置することが可能となる。

20

【 3 1 7 8 】

《 6 - 4 - 6 》ビッグ・オア・スモール演出：

30

ビッグオアスモール演出処理について、次に詳しく説明する。ビッグオアスモール演出処理では、演出用メイン回転役物 1 7 0 と、第 1 演出用サブ回転役物 1 8 0 と、第 2 演出用サブ回転役物 1 9 0 とが協働して、当たり抽選において大当たり当選した場合に獲得したラウンド遊技の回数と保留連の有無とを予告するためのビッグオアスモール演出を行う。ビッグオアスモール演出処理による演出用メイン回転役物 1 7 0 についての制御を、まず説明する。

【 3 1 7 9 】

音声発光制御装置 9 0 の M P U 9 2 は、遊技回における当たり抽選の当否結果が大当たり当選となった場合に、ビッグオアスモール演出を実行するか否かを抽選によって決定し、ビッグオアスモール演出を実行すると決定された場合に、ビッグオアスモール演出処理を実行する。ビッグオアスモール演出を実行するか否かを決定する上記抽選は、ビッグオアスモール演出用乱数を発生させ、当該乱数が予め定められた値と一致するか否かの判定によって行う。

40

【 3 1 8 0 】

ビッグオアスモール演出処理が実行開始されると、音声発光制御装置 9 0 の M P U 9 2 は、当たり抽選の当否結果が大当たり当選となった遊技回の終了後（後述するオープニング期間の開始時）に、ピニオン連結用モーター 1 7 6（図 2 9 6 参照）を制御して、演出用メイン回転役物 1 7 0 を原点位置から最下点位置まで移動させる。また、 M P U 9 2 は、演出用メイン回転役物 1 7 0 についての上記移動を開始した時から所定時間が経過したタイミング（最下点位置に達する以前のタイミング）で、メイン回転役物回転用モーター

50

１７４（図２９６参照）を制御して、演出用メイン回転役物１７０を正面視左回りＲＬに回転させると共に、拡大縮小機構部１７７（図２９６参照）を制御して、各花びら部１７２を花びら閉状態から花びら開状態に変化させる。

【３１８１】

図３００は、ビッグオアスモール演出処理による演出用メイン回転役物１７０等の動作を示す説明図である。上記タイミングでメイン回転役物回転用モーター１７４を制御し、拡大縮小機構部１７７を制御した結果、図３００（ａ）に示すように、演出用メイン回転役物１７０は、原点位置から最下点位置まで移動する途中で（＋Ｙ方向に移動する途中で）、花びら閉状態から花びら開状態に変化すると共に、正面視左回りＲＬに回転する。

【３１８２】

その後、ＭＰＵ９２は、演出用メイン回転役物１７０が最下点位置に達した場合に、メイン回転役物回転用モーター１７４を制御して、回転している演出用メイン回転役物１７０を所定の回転停止位置で停止させる。図３００（ｂ）に示した状態が所定の回転停止位置で停止した状態である。所定の回転停止位置（以下、所定回転停止位置と呼ぶ）については後述する。次いで、ＭＰＵ９２は、その停止させた状態から特定時間（例えば、３秒）が経過した後に、拡大縮小機構部１７７を制御して、各花びら部１７２を花びら開状態から花びら閉状態に変化させる。その後、ＭＰＵ９２は、ピニオン連結用モーター１７６を制御して、演出用メイン回転役物１７０を最下点位置から原点位置まで復帰させる。

【３１８３】

所定回転停止位置について、次に詳しく説明する。本実施形態のパチンコ機１０では、演出用メイン回転役物１７０についての最下点位置における所定回転停止位置として、第１の所定回転停止位置と、第２の所定回転停止位置とが予め用意されている。第１の所定回転停止位置は、第１演出用サブ回転役物１８０と係わりあうことが可能な位置であり、具体的には、図３００（ｂ）に示した演出用メイン回転役物１７０の位置である。図３００（ｂ）に示すように、演出用メイン回転役物１７０が第１の所定回転停止位置にある場合には、遊技盤３０の正面視において、演出用メイン回転役物１７０に備えられた拡大レンズＬＺに対して、最上点位置に移動してきた第１演出用サブ回転役物１８０の回転体１８２に描画された虹色の文字列１８３ａ、または黒色の文字列１８４ａが重なり合うことが可能となる。すなわち、遊技盤３０の正面視において、最上点位置に位置する第１演出用サブ回転役物１８０の回転体１８２に描画された虹色の文字列１８３ａ、または黒色の文字列１８４ａに対して、演出用メイン回転役物１７０に備えられた拡大レンズＬＺの中心が重なり合うときの演出用メイン回転役物１７０の位置が、第１の所定回転停止位置に相当する。本実施形態のパチンコ機１０では、演出用メイン回転役物１７０が原点位置から最下点位置に移動した場合に、遊技盤３０の正面視において、最上点位置に移動してきた第１演出用サブ回転役物１８０の回転体１８２に描画された虹色の文字列１８３ａ、または黒色の文字列１８４ａの位置に対して、演出用メイン回転役物１７０に備えられた拡大レンズＬＺの中心が重なり合うことが可能なように、メイン回転役物回転用モーター１７４を制御して、回転している演出用メイン回転役物１７０を、第１の所定回転停止位置で停止させうる構成とした。

【３１８４】

図３０１は、演出用メイン回転役物１７０についての第２の所定回転停止位置を示す説明図である。第２の所定回転停止位置は、第２演出用サブ回転役物１９０と係わりあうことが可能な位置であり、具体的には、図３０１に示した演出用メイン回転役物１７０の位置である。図３０１に示すように、演出用メイン回転役物１７０が第２の所定回転停止位置にある場合には、遊技盤３０の正面視において、演出用メイン回転役物１７０に備えられた拡大レンズＬＺに対して、最上点位置に移動してきた第２演出用サブ回転役物１９０の回転体１９２に描画された虹色の文字列１９３ａ、または黒色の文字列１９４ａが重なり合うことが可能となる。すなわち、遊技盤３０の正面視において、最上点位置に位置する第２演出用サブ回転役物１９０の回転体１９２に描画された虹色の文字列１９３ａ、または黒色の文字列１９４ａに対して、演出用メイン回転役物１７０に備えられた拡大レン

10

20

30

40

50

ズＬＺの中心が重なり合うときの演出用メイン回転役物１７０の位置が、第２の所定回転停止位置に相当する。本実施形態のパチンコ機１０では、演出用メイン回転役物１７０が原点位置から最下点位置に移動した場合に、遊技盤３０の正面視において、最上点位置に移動してきた第２演出用サブ回転役物１９０の回転体１９２に描画された虹色の文字列１９３ａ、または黒色の文字列１９４ａの位置に対して、演出用メイン回転役物１７０に備えられた拡大レンズＬＺの中心が重なり合うことが可能なように、メイン回転役物回転用モーター１７４を制御して、回転している演出用メイン回転役物１７０を、第２の所定回転停止位置で停止させうる構成とした。

#### 【３１８５】

なお、所定回転停止位置として、第１の所定回転停止位置と、第２の所定回転停止位置とのいずれを採用するかは、ビッグオアスモール演出処理を実行する契機となった当たり当選時に獲得したラウンド遊技の回数に応じて決定している。具体的には、ビッグオアスモール演出処理を実行する契機となった当たり抽選の際に実行された振分判定の結果が、１６Ｒ確変大当たり又は１６Ｒ通常大当たりである場合に、最下点位置においてメイン回転役物回転用モーター１７４を制御して、演出用メイン回転役物１７０を第１の所定回転停止位置で停止させる。一方、ビッグオアスモール演出処理を実行する契機となった当たり抽選の際に実行された振分判定の結果が、８Ｒ確変大当たり又は８Ｒ通常大当たりである場合に、最下点位置においてメイン回転役物回転用モーター１７４を制御して、演出用メイン回転役物１７０を第２の所定回転停止位置で停止させる。

#### 【３１８６】

ビッグオアスモール演出処理においては、先に説明した演出用メイン回転役物１７０についての制御を行うと共に、第１演出用サブ回転役物１８０および第２演出用サブ回転役物１９０についての制御を行う。第１演出用サブ回転役物１８０および第２演出用サブ回転役物１９０についての制御について、次に説明する。なお、本実施形態のパチンコ機１０では、第１演出用サブ回転役物１８０と第２演出用サブ回転役物１９０とが同一の動きをするように、第１演出用サブ回転役物１８０および第２演出用サブ回転役物１９０についての制御がなされている。

#### 【３１８７】

ビッグオアスモール演出処理が実行開始されると、音声発光制御装置９０のＭＰＵ９２は、演出用メイン回転役物１７０を原点位置から最下点位置まで移動させることに同期して、各ピニオン連結用モーター（図２９９参照）を制御することによって、各演出用サブ回転役物１８０，１９０を原点位置から最上点位置まで移動させる。この際の移動速度は一定とした。また、ＭＰＵ９２は、各演出用サブ回転役物１８０，１９０についての上記移動を開始した時から所定時間が経過したタイミング（最上点位置に達する以前のタイミング）で、各サブ回転役物回転用モーター１８６（図２９９参照）を制御して、各演出用サブ回転役物１８０，１９０を正面視左回りＲＬに回転させる。この際の回転速度は一定とした。この結果、図３００（ａ）に示すように、各演出用サブ回転役物１８０，１９０は、原点位置から最上点位置まで移動する途中で（－Ｙ方向に移動する途中で）、正面視左回りＲＬに回転する。なお、演出用メイン回転役物１７０および各演出用サブ回転役物１８０，１９０が、図３００（ａ）に示す形態となったときには、演出用メイン回転役物１７０に対して、各演出用サブ回転役物１８０，１９０は距離的に離間していることから、各演出用サブ回転役物１８０，１９０の回転体１８２，１９２は、遊技盤３０を正面視した場合に演出用メイン回転役物１７０の花びら部１７２を通すことなく視認可能となっている。なお、本実施形態のパチンコ機１０では、先に説明したように、演出用メイン回転役物１７０を原点位置から最下点位置まで移動させることに同期して、各演出用サブ回転役物１８０，１９０を原点位置から最上点位置まで移動させていたが、両者の移動のタイミングは必ずしも一致させる必要はなく、変形例として、両者の移動のタイミングをずらす構成としてもよい。具体的には、演出用メイン回転役物１７０を先に最下点位置まで移動させた後に、各演出用サブ回転役物１８０，１９０を最上点位置に移動させる構成としてもよいし、各演出用サブ回転役物１８０，１９０先に最上点位置まで移動させた後に

10

20

30

40

50

、演出用メイン回転役物 170 を最下点位置まで移動させる構成としてもよい。

【3188】

その後、MPU92 は、各演出用サブ回転役物 180、190 が最上点位置に達した場合に、各サブ回転役物回転用モーター 186 を制御して、回転している各演出用サブ回転役物 180、190 を特定の回転停止位置で停止させる。図300(b)に示した状態が特定の回転停止位置で停止した状態である。特定の回転停止位置（以下、特定回転停止位置と呼ぶ）については後述する。各演出用サブ回転役物 180、190 が特定の回転停止位置で停止するタイミングは、演出用メイン回転役物 170 が最下点位置において所定回転停止位置で停止するタイミングと同期するように制御されている。なお、両者の回転を停止するタイミングは必ずしも一致させる必要はなく、変形例として両者の回転を停止するタイミングをずらす構成としてもよい。具体的には、回転している演出用メイン回転役物 170 を先に所定回転停止位置で停止させた後に、回転している各演出用サブ回転役物 180、190 を特定回転停止位置で停止させる構成としてもよいし、回転している各演出用サブ回転役物 180、190 を先に特定回転停止位置で停止させた後に、回転している演出用メイン回転役物 170 を所定回転停止位置で停止させる構成としてもよい。次いで、MPU92 は、その停止させた状態から特定時間（例えば、3 秒）が経過した後に、各ピニオン連結用モーター 188 を制御して、各演出用サブ回転役物 180、190 を最上点位置から原点位置まで復帰させる。

10

【3189】

特定回転停止位置について、次に詳しく説明する。本実施形態のパチンコ機 10 では、各演出用サブ回転役物 180、190 についての最上点位置における特定回転停止位置として、第1の特定回転停止位置と、第2の特定回転停止位置とが予め用意されている。第1の特定回転停止位置は、図298に示すように、虹色の文字列 183a（または 193a）が上側となる位置である。第2の特定回転停止位置は、図298の記載とは上下方向が反転した状態、すなわち、黒色の文字列 184a（または 194a）が上側となる位置である。

20

【3190】

図300(b)には、演出用メイン回転役物 170 が最下点位置に達するのと同期して、各演出用サブ回転役物 180、190 が最上点位置に達し、その後に、各演出用サブ回転役物 180、190 が第1の特定回転停止位置で停止された状態が示されている。上述したように、第1の特定回転停止位置では、各演出用サブ回転役物 180、190 は、虹色の文字列 183a（または 193a）が上側となった状態となる。一方、図300(b)に示した状態では、演出用メイン回転役物 170 は、最下点位置において第1の所定回転停止位置に停止することから、遊技盤 30 の正面視において、演出用メイン回転役物 170 に備えられた拡大レンズ LZ に対して、第1演出用サブ回転役物 180 の回転体 182 に描画された虹色の「BIG」という文字列 183a が重なり合う。すなわち、回転した状態にある演出用メイン回転役物 170 と、回転した状態にある第1演出用サブ回転役物 180 とが共に停止して、演出用メイン回転役物 170 に備えられた拡大レンズ LZ に対して、第1演出用サブ回転役物 180 の回転体 182 に描画された虹色の「BIG」という文字列 183a がピッタリと重なり合うことになる。一方、第2演出用サブ回転役物 190 の回転体 192 に描画された虹色の「SML」という文字列 193a は、拡大レンズ LZ の位置と重なっていない。

30

40

【3191】

図301についても、演出用メイン回転役物 170 が最下点位置に達するのと同期して、各演出用サブ回転役物 180、190 が最上点位置に達し、その後に、各演出用サブ回転役物 180、190 が第1の特定回転停止位置で停止された状態が示されている。図301に示した状態では、演出用メイン回転役物 170 は、最下点位置において第2の所定回転停止位置に停止することから、遊技盤 30 の正面視において、演出用メイン回転役物 170 に備えられた拡大レンズ LZ に対して、第2演出用サブ回転役物 190 の回転体 192 に描画された虹色の「SML」という文字列 193a が重なり合う。すなわち、回転

50



した状態にある演出用メイン回転役物 170 と、回転した状態にある第 2 演出用サブ回転役物 190 とが共に停止して、演出用メイン回転役物 170 に備えられた拡大レンズ L Z に対して、第 2 演出用サブ回転役物 190 の回転体 192 に描画された虹色の「S M L」という文字列 193 a がピッタリと重なり合うことになる。一方、第 1 演出用サブ回転役物 180 の回転体 182 に描画された虹色の「B I G」という文字列 183 a は、拡大レンズ L Z の位置と重なっていない。

#### 【3192】

図 302 は、各演出用サブ回転役物 180, 190 についての第 2 の特定回転停止位置を示す説明図である。図 302 には、演出用メイン回転役物 170 が最下点位置に達するのと同期して、各演出用サブ回転役物 180, 190 が最上点位置に達し、その後、各演出用サブ回転役物 180, 190 が第 2 の特定回転停止位置で停止された状態が示されている。上述したように、第 2 の特定回転停止位置では、各演出用サブ回転役物 180, 190 は、黒色の文字列 184 a (または 194 a) が上側となった状態となる。一方、図 302 に示した状態では、演出用メイン回転役物 170 は、最下点位置において第 1 の所定回転停止位置に停止することから、遊技盤 30 の正面視において、演出用メイン回転役物 170 に備えられた拡大レンズ L Z に対して、第 1 演出用サブ回転役物 180 の回転体 182 に描画された黒色の「B I G」という文字列 184 a が重なり合う。すなわち、回転した状態にある演出用メイン回転役物 170 と、回転した状態にある第 1 演出用サブ回転役物 180 とが共に停止して、演出用メイン回転役物 170 に備えられた拡大レンズ L Z に対して、第 1 演出用サブ回転役物 180 の回転体 182 に描画された黒色の「B I G」という文字列 184 a がピッタリと重なり合うことになる。一方、第 2 演出用サブ回転役物 190 の回転体 192 に描画された黒色の「S M L」という文字列 194 a は、拡大レンズ L Z の位置と重なっていない。

#### 【3193】

図 303 についても、演出用メイン回転役物 170 が最下点位置に達するのと同期して、各演出用サブ回転役物 180, 190 が最上点位置に達し、その後、各演出用サブ回転役物 180, 190 が第 2 の特定回転停止位置で停止された状態が示されている。図 303 に示した状態では、演出用メイン回転役物 170 は、最下点位置において第 2 の所定回転停止位置に停止することから、遊技盤 30 の正面視において、演出用メイン回転役物 170 に備えられた拡大レンズ L Z に対して、第 2 演出用サブ回転役物 190 の回転体 192 に描画された黒色の「S M L」という文字列 194 a が重なり合う。すなわち、回転した状態にある演出用メイン回転役物 170 と、回転した状態にある第 2 演出用サブ回転役物 190 とが共に停止して、演出用メイン回転役物 170 に備えられた拡大レンズ L Z に対して、第 2 演出用サブ回転役物 190 の回転体 192 に描画された黒色の「S M L」という文字列 194 a がピッタリと重なり合うことになる。一方、第 1 演出用サブ回転役物 180 の回転体 182 に描画された黒色の「B I G」という文字列 184 a は、拡大レンズ L Z の位置と重なっていない。

#### 【3194】

なお、特定回転停止位置として、第 1 の特定回転停止位置と、第 2 の特定回転停止位置とのいずれを採用するかは、保留連の有無に応じて決定している。具体的には、ビッグオアスモール演出処理を実行する契機となった大当たり当選に係る遊技回の終了時に実行される保留連の有無の判定結果が保留連有りである場合に、各演出用サブ回転役物 180, 190 における最上点位置において各サブ回転役物回転用モーター 186 を制御して、各演出用サブ回転役物 180, 190 を第 1 の特定回転停止位置で停止させる。一方、ビッグオアスモール演出処理を実行する契機となった大当たり当選に係る遊技回の終了時に実行される保留連の有無の判定結果が保留連無しである場合に、各演出用サブ回転役物 180, 190 における最上点位置において各メイン回転役物回転用モーター 174 を制御して、各演出用サブ回転役物 180, 190 を第 2 の特定回転停止位置で停止させる。

#### 【3195】

音声発光制御装置 90 は、演出用メイン回転役物 170 が最下点位置において回転が停

10

20

30

40

50

止している上記特定時間の期間において、表示制御装置 100 に対して、図柄表示装置 41 の表示面 41a に所定画像を表示させる処理を行う。所定画像は、一発告知演出の際に表示させた所定画像と同一の画像である。すなわち、図 300 (b)、図 301 ~ 図 303 に示すように、図柄表示装置 41 の表示面 41a に、演出用メイン回転役物 170 が最下点位置にあるときに拡大レンズ LZ が移動可能な円軌道と重なるように複数（本実施形態では 10 個）の円形の高輝度部 HB が等間隔を開けて配置された画像を、所定画像として表示させる。

#### 【3196】

所定画像に含まれる各高輝度部 HB から発する光は、遊技盤 30 の前側に向かって進むが、途中、各花びら部 172 によって遮断されたり、隣り合う花びら部 172 の隙間から遊技者側に抜けたり、1 枚の花びら部 172 L に埋め込まれた拡大レンズ LZ を介して拡大されて遊技者側に送られる。ビッグオアスモール演出処理によれば、先に説明したように、遊技盤 30 の正面視において、拡大レンズ LZ に対して、第 1 演出用サブ回転役物 180 または第 2 演出用サブ回転役物 190 に備えられた文字列（183a、184a、193a、194a のいずれか）が重なり合うことから、所定画像に含まれる高輝度部 HB から発する光によって、当該文字列を拡大して目立たせて表示させることができる。

#### 【3197】

まとめると、ビッグオアスモール演出処理によれば、演出用メイン回転役物 170 と、第 1 演出用サブ回転役物 180 と、第 2 演出用サブ回転役物 190 とが次のように動作することになる。

#### 【3198】

ビッグオアスモール演出処理が実行開始されると、当たり抽選の当否結果が大当たり当選となった遊技回の終了後に、演出用メイン回転役物 170 が図 285 に示す原点位置から最下点位置まで移動するとともに、第 1 演出用サブ回転役物 180 および第 2 演出用サブ回転役物 190 が図 285 に示す原点位置から最上点位置まで移動する。演出用メイン回転役物 170 は、原点位置から最下点位置まで移動する途中で、花びら閉状態から花びら開状態に変化すると共に、正面視左回り RL に回転する。第 1 演出用サブ回転役物 180 および第 2 演出用サブ回転役物 190 は、原点位置から最上点位置まで移動する途中で、正面視左回り RL に回転する（図 300 参照）。なお、本実施形態の変形例として、演出用メイン回転役物 170 と、第 1 および第 2 演出用サブ回転役物 180、190 とが移動を開始するに際して、「ビッグオアスモール」との音声を出力する構成としてもよい。

#### 【3199】

演出用メイン回転役物 170 は、最下点位置に達すると、第 1 または第 2 の所定回転停止位置に停止する。第 1 演出用サブ回転役物 180 および第 2 演出用サブ回転役物 190 は、最上点位置に達すると、第 1 または第 2 の特定回転停止位置に停止する。なお、演出用メイン回転役物 170 が最下点位置において所定回転停止位置で停止するタイミングと、各演出用サブ回転役物 180、190 が特定回転停止位置で停止するタイミングとは同期するように制御されている。その後、演出用メイン回転役物 170、第 1 演出用サブ回転役物 180、および第 2 演出用サブ回転役物 190 は、特定時間（例えば、3 秒）、停止した状態を保つ。この特定時間の期間においては、演出用メイン回転役物 170、第 1 演出用サブ回転役物 180、および第 2 演出用サブ回転役物 190 は、図 300 (b)、図 301、図 302、または図 303 に示す形態を取り得る。

#### 【3200】

図 300 (b) に示す形態によれば、第 1 演出用サブ回転役物 180 の回転体 182 に描画された虹色の「BIG」という文字列 183a が、拡大レンズ LZ によって拡大されて表示される。図 301 に示す形態によれば、第 2 演出用サブ回転役物 190 の回転体 192 に描画された虹色の「SML」という文字列 193a が、拡大レンズ LZ によって拡大されて表示される。図 302 に示す形態によれば、第 1 演出用サブ回転役物 180 の回転体 182 に描画された黒色の「BIG」という文字列 184a が、拡大レンズ LZ によって拡大されて表示される。図 303 に示す態様によれば、第 2 演出用サブ回転役物 19

10

20

30

40

50

0の回転体192に描画され黒色の「SML」という文字列194aが、拡大レンズLZによって拡大されて表示される。換言すると、演出用メイン回転役物170および各演出用サブ回転役物180、190が、図300(b)、図301、図302、または図303に示す形態となったときに、第1または第2演出用サブ回転役物180、190の回転体182、192に描画された虹色の「BIG」という文字列183a、虹色の「SML」という文字列193a、黒色の「BIG」という文字列184a、または黒色の「SML」という文字列194aが、拡大レンズLZを備えた花びら部172Lを通して視認可能となる。

#### 【3201】

上記特定時間の期間において、演出用メイン回転役物170、第1演出用サブ回転役物180、および第2演出用サブ回転役物190が、図300(b)、図301、図302、および図303に示す形態のうちのいずれを取り得るかは、先に説明したように、ビッグオアスモール演出処理を実行する契機となった当たり抽選の際に実行された振分判定の結果から特定されるラウンド遊技の回数と、ビッグオアスモール演出処理を実行する契機となった大当たり当選に係る遊技回の終了時に実行される保留連の有無の判定結果とによって決定される。すなわち、ラウンド遊技の回数が16回であり、保留連が有りの場合には、図300(b)に示す形態、すなわち、虹色の「BIG」という文字列183aが拡大レンズLZによって拡大されて表示される形態を取り得る。ラウンド遊技の回数が16回であり、保留連が無しの場合には、図302に示す形態、すなわち、黒色の「BIG」という文字列184aが拡大レンズLZによって拡大されて表示される形態を取り得る。ラウンド遊技の回数が8回であり、保留連が有りの場合には、図301に示す形態、すなわち、虹色の「SML」という文字列193aが拡大レンズLZによって拡大されて表示される形態を取り得る。ラウンド遊技の回数が8回であり、保留連が無しの場合には、図303に示す形態、すなわち、黒色の「SML」という文字列194aが拡大レンズLZによって拡大されて表示される形態を取り得る。

#### 【3202】

したがって、本実施形態のパチンコ機10によれば、当たり抽選の当否結果が大当たり当選となった遊技回の終了後に、演出用メイン回転役物170が回転しながら最下点位置に下りてくるとともに、第1および第2演出用サブ回転役物180、190が回転しながら最上点位置に上がってきて、その後、演出用メイン回転役物170と、第1および第2演出用サブ回転役物180、190とが共に回転を停止し、演出用メイン回転役物170に備えられる拡大レンズLZによって、第1または第2演出用サブ回転役物180、190に描画された文字列183a、184a、193a、194aのいずれかを拡大して表示するというビッグオアスモール演出を実行することによって、ラウンド遊技の回数と保留連の有無とを遊技者に告知することができる。

#### 【3203】

上記構成のビッグオアスモール演出によれば、演出用メイン回転役物170に備えられる拡大レンズLZに対して、第1または第2演出用サブ回転役物180、190に描画された文字列183a、184a、193a、194aのいずれが一致するか(止まるか)といった緊迫感(ドキドキ感)を、遊技者に対して付与することができる。その上で、ビッグオアスモール演出によれば、演出用メイン回転役物170に備えられる拡大レンズLZによって、第1演出用サブ回転役物180に描画された虹色の「BIG」の文字列183aが拡大して表示された場合に、当たり抽選において大当たり当選した場合の獲得ラウンド遊技の回数が16回となり、保留連が有りである二重の喜びを遊技者に対して付与することができる。また、ビッグオアスモール演出によれば、演出用メイン回転役物170に備えられる拡大レンズLZによって、第1演出用サブ回転役物180に描画された黒色の「BIG」の文字列184aが拡大して表示された場合に、当たり抽選において大当たり当選した場合の獲得ラウンド遊技の回数が16回となる喜びを遊技者に対して付与することができ、一方で、当たり抽選において大当たり当選した場合の保留連が無しであるといった少しの落胆感を遊技者に対して付与することができる。また、ビッグオアスモール

10

20

30

40

50

演出によれば、演出用メイン回転役物 170 に備えられる拡大レンズ L Z によって、第 2 演出用サブ回転役物 190 に描画された虹色の「S M L」の文字列 193 a が拡大して表示された場合に、当たり抽選において大当たり当選した場合の保留連が有りである喜びを遊技者に対して付与することができ、一方で、当たり抽選において大当たり当選した場合の獲得ラウンド遊技の回数が 8 回となることの少しの落胆感を遊技者に対して付与することができる。さらに、ビッグオアスモール演出によれば、演出用メイン回転役物 170 に備えられる拡大レンズ L Z によって、第 2 演出用サブ回転役物 190 に描画された黒色の「S M L」の文字列 194 a が拡大して表示された場合には、当たり抽選において大当たり当選した場合の獲得ラウンド遊技の回数が 8 回となり、保留連が無しとなるので、大当たりに当選しないよりは良かったなといった感情（と少しの落胆感）を遊技者に対して付与することができる。したがって、本実施形態のパチンコ機 10 によれば、遊技の興趣向上を図ることができる。

10

#### 【3204】

図 304 は、比較例の回転装置の側面概略図である。当該回転装置は、演出用回転役物 970 と、回転用モーター 974 と、拡大縮小機構部 977 と、LED（発光ダイオード）979 とを備える。演出用回転役物 970 は、回転軸部 971 と、複数の花びら部 972 とを備える。各花びら部 972 は、本実施形態のパチンコ機 10 における花びら部 172 と同様に、板状の部材で、正面視において、花びらの形状を有する。回転用モーター 974 は、本実施形態のパチンコ機 10 におけるメイン回転役物回転用モーター 174 とほぼ同じ構成である。拡大縮小機構部 977 は、本実施形態のパチンコ機 10 における拡大縮小機構部 177 とほぼ同じ構成である。この比較例の回転装置では、各花びら部 972 は、半透明の材料によって形成されている。各花びら部 972 の裏面側には、LED 979 がそれぞれ取り付けられている。各 LED 979 は、半透明の花びら部 972 のそれぞれを裏面側から照射する。各 LED 979 の取付位置は、各花びら部 972 に対してすぐ近くの位置であり、各 LED 979 は、各花びら部 972 と同期して回転するように構成されている。すなわち、本実施形態のパチンコ機 10 では、円形の高輝度部 H B が描画された画像を図柄表示装置 41 の表示面 41 a に表示させることによって、高輝度部 H B を花びら部 172 L を照射する光源としているのに対して、従来の回転装置では、花びら部 972 の裏面側のすぐ近くに取り付けられた LED 979 が、各花びら部 972 を直接的に照射していた。

20

30

#### 【3205】

上記比較例の回転装置では、各花びら部 972 と各 LED 979 との間の距離は短いものであった。このため、比較例の回転装置では、各花びら部 972 と各 LED 979 との間に、板状の部材を差し込むことはあり得なかった。これに対して、本実施形態のパチンコ機 10 では、花びら部 172 L を照射する光源を、図柄表示装置 41 の表示面 41 a に表示させた高輝度部 H B によって構成することで、花びら部 172 L と花びら部 172 L を照射する光源との間の距離を長くして、当該間の空間に演出用サブ回転役物 180、190 を差し込むことが可能なようにした。この結果、本実施形態のパチンコ機 10 では、花びら部 172 L を備える第 1 演出用サブ回転役物 180 に対して第 2 演出用サブ回転役物 190 を協働させることができ、当該協働を含む特定の演出、本実施形態では、当たり抽選において大当たり当選した場合に獲得したラウンド遊技の回数と保留連の有無とを告知するためのビッグオアスモール演出を実装することが可能となった。

40

#### 【3206】

また、本実施形態のパチンコ機 10 では、演出用メイン回転役物 170 は、回転軸部 171 を中心として回転可能な複数の花びら部 172 を備え、複数の花びら部 172 のうちの一つである花びら部 172 L は、拡大レンズ L Z を備えることによって、図柄表示装置 41 の表示面 41 a に表示された所定画像に含まれる高輝度部 H B を視認可能に構成され、所定の回転状態と所定の停止状態とに切り替わり得る。各演出用サブ回転役物 180 に備えられる各回転体 182、192 は、回転可能に構成され、遊技盤 30 を正面視した場合に演出用メイン回転役物 170 の花びら部 172 L を通すことなく視認可能な第 1 位置

50

(例えば、図300(a)を参照)と、花びら部172Lを通して視認可能な第2位置(例えば、図300(b)、図301、図302、または図303を参照)との間で変位可能である。さらに、本実施形態のパチンコ機10では、一発告知演出において、回転する花びら部172Lの拡大レンズLZを通して高輝度部HBを視認可能な第1状態となり、ビッグオアスモール演出において、回転する花びら部172Lの裏面側に各演出用サブ回転役物180に備えられる各回転体182, 192が移動してくることによって、回転体182または回転体192が高輝度部HBからの光を遮って、回転体182または回転体192が花びら部172Lの拡大レンズLZを通して視認可能となる第2状態となる。このために、一発告知演出によって、第1状態となった場合に、先に説明したように、図柄の組み合わせが大当たり当選に対応した所定の組合せとなる前に当たり抽選の当否結果が大当たり当選であることを遊技者に告知することができる。また、ビッグオアスモール演出によって、第2状態となった場合に、先に説明したように、獲得したラウンド遊技の回数が16回になるか8回になるか、保留連が有るか無いかといったことを遊技者に告知することができる。したがって、本実施形態のパチンコ機10では、一発告知演出によって、図柄の組み合わせが大当たり当選に対応した所定の組合せとなる前に当たり抽選の当否結果が大当たり当選となる喜びを遊技者に対して付与できると共に、ビッグオアスモール演出によって、当たり抽選において大当たり当選した場合に獲得したラウンド遊技の回数が16回になるか8回になるか、保留連が有るか無いかといった期待感と少しの落胆感とを遊技者に対して付与することができる。これらの結果、本実施形態のパチンコ機10では、遊技の興趣向上を図ることができる。

10

20

#### 【3207】

さらに、本実施形態のパチンコ機10では、演出用サブ回転役物180, 190に備えられた回転体182, 192の外形が、遊技盤30を正面視した場合に、回転体182, 192の回転の中心を対称の点として点対称となっていることから、演出用サブ回転役物180, 190を回転させたときの回転体182, 192の美しさを高めることができる。したがって、遊技の興趣向上をいっそう図ることができる。

#### 【3208】

また、本実施形態のパチンコ機10では、演出用メイン回転役物170が備える花びら部172や、演出用サブ回転役物180, 190が備える回転体182, 192を樹脂材料によって形成される構成としていることから、これら部品の形成が容易となるため、これら部品の形状の自由度が高い。このため、これら部品を備える演出用メイン回転役物170や、演出用サブ回転役物180, 190を用いた演出、すなわち、一発告知演出やビッグオアスモール演出をよりインパクトの高いものとするすることができる。したがって、遊技の興趣向上をいっそう図ることができる。

30

#### 【3209】

本実施形態のパチンコ機10では、演出用メイン回転役物170に備えられる回転軸部171は遊技盤30の表面に対する垂直方向に沿うように配置されていることから、遊技盤30の表面に対して高い精度で平行となる平面上で花びら部172を回転させることができる。このため、演出用メイン回転役物170の外径を大きくすることが容易であり、この結果、一発告知演出およびビッグオアスモール演出を華やかにすることができる。したがって、遊技の興趣向上をいっそう図ることができる。

40

#### 【3210】

また、従来より知られている回転役物は、発光部を備え、当該発光部が発光した状態で回転するだけの演出を実行可能なものであった。これに対して、本実施形態のパチンコ機10では、第1回転体の一例である演出用メイン回転役物170と、演出用メイン回転役物170の花びら部172Lを裏面側から照射しうる光源として機能する図柄表示装置41とが独立した構成であることから、裏面側の光源が発光した状態で演出用メイン回転役物170が回転するといった一発告知演出と、裏面側の光源が発光しない状態で演出用メイン回転役物170と第2回転体の一例である演出用サブ回転役物180, 190とが係わり合う演出であって、演出用メイン回転役物170自体は主に回転するだけといったビ

50

ッグオアスモール演出との両方が実行可能となった。すなわち、本実施形態のパチンコ機 10 では、回転役物と光源とを独立させることによって従来より多様な種類の演出を実現することが可能となった。その上、本実施形態のパチンコ機 10 では、上記光源として機能する図柄表示装置 41 は、当たり抽選の結果を報知するための変動表示や、キャラクターの表示等の種々の演出表示を行うことができることから、装置のいっそう効率的な使用が可能となっている。

#### 【3211】

《6-5》主制御装置において実行される各種処理：

次に、本実施形態のパチンコ機 10 において上述した処理を実行するための具体的な制御の一例を説明する。先に主制御装置 60 において実行される処理について説明し、その後、音声発光制御装置 90 及び表示制御装置 100 において実行される処理について説明する。

10

#### 【3212】

各遊技回の遊技を進行させるために、主制御装置 60 の MPU 62 は、タイマ割込み処理および通常処理を実行する。これらの処理について次に説明する。MPU 62 は、タイマ割込み処理及び通常処理の他に、停電信号の入力により起動される NMI 割込み処理を実行するが、これらの処理については説明を省略する。

#### 【3213】

<タイマ割込み処理>

図 305 は、タイマ割込み処理を示すフローチャートである。上述のように、タイマ割込み処理は、主制御装置 60 の MPU 62 によって定期的（例えば 2 msec 周期）に起動される。

20

#### 【3214】

ステップ Sx0101 では、各種検知センサ 67a ~ 67e の読み込み処理を実行する。すなわち、主制御装置 60 に接続されている各種検知センサ 67a ~ 67e の状態を読み込み、当該センサの状態を判定して検出情報（入球検知情報）を保存する。その後、ステップ Sx0102 に進む。

#### 【3215】

ステップ Sx0102 では、乱数初期値カウンタ CINI の更新を実行する。具体的には、乱数初期値カウンタ CINI に 1 を加算すると共に、カウンタ値が最大値に達した場合には 0 にクリアする。そして、乱数初期値カウンタ CINI の更新値を、RAM 64 の該当するバッファ領域に格納する。その後、ステップ Sx0103 に進む。

30

#### 【3216】

ステップ Sx0103 では、当たり乱数カウンタ C1、大当たり種別カウンタ C2、リーチ乱数カウンタ C3、電動役物開放カウンタ C4、および変動種別カウンタ CS の値の更新を実行する。具体的には、当たり乱数カウンタ C1、大当たり種別カウンタ C2、リーチ乱数カウンタ C3、電動役物開放カウンタ C4、および変動種別カウンタ CS にそれぞれ 1 を加算すると共に、それらの各カウンタ値が最大値に達した場合には、それぞれ 0 にクリアする。そして、各カウンタ C1 ~ C4 の更新値を、RAM 64 の該当するバッファ領域に格納する。その後、ステップ Sx0104 に進む。なお、変動種別カウンタ CS は、後述する通常処理（図 309）において、その値を更新する。

40

#### 【3217】

ステップ Sx0104 では、第 1 始動口 33 及び第 2 始動口 34 への入球に伴う始動口用の入球処理を実行する。ステップ Sx0104 の始動口用の入球処理の詳細については後述する。ステップ Sx0104 を実行した後、ステップ Sx0105 に進む。

#### 【3218】

ステップ Sx0105 では、スルーゲート 35 への入球に伴うスルー用の入球処理を実行する。ステップ Sx0105 のスルー用の入球処理の詳細については後述する。ステップ Sx0105 を実行した後、MPU 62 はタイマ割込み処理を終了する。

#### 【3219】

50

### < 始動口用の入球処理 >

次に、始動口用の入球処理について説明する。始動口用の入球処理は、タイマ割込み処理のサブルーチン（図 3 0 5 : S x 0 1 0 4）として主制御装置 6 0 の M P U 6 2 によって実行される。

#### 【 3 2 2 0 】

図 3 0 6 は、始動口用の入球処理を示すフローチャートである。ステップ S x 0 2 0 1 では、遊技球が第 1 始動口 3 3 に入球（始動入球）したか否かを、第 1 始動口 3 3 に対応した検知センサの検知状態により判定する。ステップ S x 0 2 0 1 において、遊技球が第 1 始動口 3 3 に入球したと判定した場合には（S x 0 2 0 1 : Y E S）、ステップ S x 0 2 0 2 に進み、払出制御装置 7 0 に遊技球を 3 個払い出させるための賞球コマンドをセットする。その後、ステップ S x 0 2 0 3 に進む。

10

#### 【 3 2 2 1 】

ステップ S x 0 2 0 3 では、第 1 始動口 3 3 に遊技球が入球したことを遊技ホール側の管理制御装置に対して信号出力するために外部信号設定処理を行う。その後、ステップ S x 0 2 0 4 に進む。

#### 【 3 2 2 2 】

ステップ S x 0 2 0 4 では、第 1 保留エリア R a の保留個数記憶エリアに格納された値である始動保留個数 R a N（以下、第 1 始動保留個数 R a N ともいう）を読み出し、当該第 1 始動保留個数 R a N を後述する処理の対象として設定する。第 1 始動保留個数 R a N は、第 1 始動口 3 3 への入球に基づく保留個数を示す。その後、ステップ S x 0 2 0 9 に進む。

20

#### 【 3 2 2 3 】

ステップ S x 0 2 0 1 において、遊技球が第 1 始動口 3 3 に入球していないと判定した場合には（S x 0 2 0 1 : N O）、ステップ S x 0 2 0 5 に進み、遊技球が第 2 始動口 3 4 に入球したか否かを第 2 始動口 3 4 に対応した検知センサの検知状態により判定する。

#### 【 3 2 2 4 】

ステップ S x 0 2 0 5 において、遊技球が第 2 始動口 3 4 に入球したと判定した場合には（S x 0 2 0 5 : Y E S）、ステップ S x 0 2 0 6 に進み、払出制御装置 7 0 に遊技球を 3 個払い出させるための賞球コマンドをセットする。その後、ステップ S x 0 2 0 7 に進む。一方、ステップ S x 0 2 0 5 において、遊技球が第 2 始動口 3 4 に入球していないと判定した場合には（S x 0 2 0 5 : N O）、本始動口用の入球処理を終了する。

30

#### 【 3 2 2 5 】

ステップ S x 0 2 0 7 では、第 2 始動口 3 4 に遊技球が入球したことを遊技ホール側の管理制御装置に対して信号出力するために、外部信号設定処理を行う。その後、ステップ S x 0 2 0 8 に進む。

#### 【 3 2 2 6 】

ステップ S x 0 2 0 8 では、第 2 保留エリア R b の保留個数記憶エリアに格納された値である始動保留個数 R b N（以下、第 2 始動保留個数 R b N ともいう）を読み出し、当該第 2 始動保留個数 R b N を後述する処理の対象として設定する。第 2 始動保留個数 R b N は、第 2 始動口 3 4 への入球に基づく保留個数を示す。その後、ステップ S x 0 2 0 9 に進む。

40

#### 【 3 2 2 7 】

ステップ S x 0 2 0 9 では、上述したステップ S x 0 2 0 4 又はステップ S x 0 2 0 8 において設定された始動保留個数 N（R a N 又は R b N）が上限値（本実施形態では 4）未満であるか否かを判定する。ステップ S x 0 2 0 9 において、始動保留個数 N が上限値未満でない場合には（S x 0 2 0 9 : N O）、本始動口用の入球処理を終了する。

#### 【 3 2 2 8 】

一方、ステップ S x 0 2 0 9 において、始動保留個数 N が上限値未満である場合には（S x 0 2 0 9 : Y E S）、ステップ S x 0 2 1 0 に進み、対応する保留エリアの始動保留個数 N に 1 を加算した後、ステップ S x 0 2 1 1 に進み、合計保留個数記憶エリアに格納

50

された値（以下、合計保留個数 C R N と言う）に 1 を加算する。合計保留個数 C R N は、第 1 始動保留個数 R a N と第 2 始動保留個数 R b N との合計値を示す。その後、ステップ S x 0 2 1 2 に進む。

#### 【 3 2 2 9 】

ステップ S x 0 2 1 2 では、ステップ S x 0 1 0 3（図 3 0 5）において更新した当たり乱数カウンタ C 1、大当たり種別カウンタ C 2、リーチ乱数カウンタ C 3、および変動種別カウンタ C S の各値を、対応する保留エリアの空き記憶エリアのうち最初の記憶エリア、すなわち、ステップ S x 0 2 1 0 において 1 を加算した保留個数と対応する記憶エリアに格納する。具体的には、第 1 始動保留個数 R a N が処理の対象として設定されている場合には、ステップ S x 0 1 0 3 にて更新した当たり乱数カウンタ C 1、大当たり種別カウンタ C 2、およびリーチ乱数カウンタ C 3 の各値を、第 1 保留エリア R a の空き記憶エリアのうち最初の記憶エリア、すなわちステップ S x 0 2 1 0 において 1 を加算した第 1 始動保留個数 R a N と対応する記憶エリアに格納する。また、第 2 始動保留個数 R b N が処理の対象として設定されている場合には、ステップ S x 0 1 0 3 にて更新した当たり乱数カウンタ C 1、大当たり種別カウンタ C 2、およびリーチ乱数カウンタ C 3 の各値を、第 2 保留エリア R b の空き記憶エリアのうち最初の記憶エリア、すなわちステップ S x 0 2 1 0 において 1 を加算した第 2 始動保留個数 R b N と対応する記憶エリアに格納する。ステップ S x 0 2 1 2 を実行した後、ステップ S x 0 2 1 3 に進む。

10

#### 【 3 2 3 0 】

ステップ S x 0 2 1 3 では、先判定処理を実行する。先判定処理は、当たり乱数カウンタ C 1、大当たり種別カウンタ C 2、およびリーチ乱数カウンタ C 3 の各値の情報（保留情報）に基づいて、当たり抽選の当否判定結果（抽選結果）、大当たりの種別、リーチの発生の有無などの判定を、当該保留情報が主制御装置 6 0 による当たり抽選の対象となるよりも前に実行する処理である。先判定処理の詳細については後述する。ステップ S x 0 2 1 3 を実行した後、ステップ S x 0 2 1 4 に進む。

20

#### 【 3 2 3 1 】

ステップ S x 0 2 1 4 では、保留コマンドを設定する処理を実行する。具体的には、当たり乱数カウンタ C 1、大当たり種別カウンタ C 2、リーチ乱数カウンタ C 3 の各値の情報（保留情報）に基づいて実行された先判定処理の判定結果を保留コマンドとして設定する。

30

#### 【 3 2 3 2 】

保留コマンドは、第 1 始動口 3 3 又は第 2 始動口 3 4 への入球が発生したこと及び当該入球に基づいて取得された保留情報に基づく先判定処理による判定結果（先判定情報）を、当該保留情報が主制御装置 6 0 による当たり抽選の対象となるよりも前に、サブ側の制御装置に確認させるためのコマンドである。保留コマンドは、後述する通常処理のコマンド出力処理（図 3 0 9：ステップ S x 0 5 0 3）において音声発光制御装置 9 0 に送信される。

#### 【 3 2 3 3 】

また、音声発光制御装置 9 0 は、第 1 始動口 3 3 への入球に基づいて送信された保留コマンドを受信した場合には、図柄表示装置 4 1 の第 1 始動口保留用領域 D s 1 における表示を保留個数の増加に対応させて変更させるためのコマンドを表示制御装置 1 0 0 に送信する。当該コマンドを受信した表示制御装置 1 0 0 は、図柄表示装置 4 1 の第 1 始動口保留用領域 D s 1 における表示を保留個数の増加に対応させて変更する。一方、第 2 始動口 3 4 への入球に基づいて送信された保留コマンドを受信した場合には、音声発光制御装置 9 0 は、図柄表示装置 4 1 の第 2 始動口保留用領域 D s 2 における表示を保留個数の増加に対応させて変更させるためのコマンドを表示制御装置 1 0 0 に送信する。当該コマンドを受信した表示制御装置 1 0 0 は、図柄表示装置 4 1 の第 2 始動口保留用領域 D s 2 における表示を保留個数の増加に対応させて変更する。

40

#### 【 3 2 3 4 】

主制御装置 6 0 の M P U 6 2 は、ステップ S x 0 2 1 4 を実行した後、本始動口用の入

50



球処理を終了する。

【 3 2 3 5 】

< 先判定処理 >

次に、先判定処理について説明する。先判定処理は、始動口用の入球処理のサブルーチン（図 3 0 6 : S x 0 2 1 3）として主制御装置 6 0 の M P U 6 2 によって実行される。

【 3 2 3 6 】

図 3 0 7 は、先判定処理を示すフローチャートである。上述のように先判定処理は、保留情報に基づいて、当たり抽選の当否判定、大当たりの種別の判定、リーチの発生の有無の判定などの判定を、当該保留情報が主制御装置 6 0 による当たり抽選の対象となるよりも前に実行する処理である。

10

【 3 2 3 7 】

ステップ S x 0 3 0 1 では、始動口用の入球処理（図 3 0 6）における始動口への入球によって記憶エリアに格納された当たり乱数カウンタ C 1 の値を把握する。その後、ステップ S x 0 3 0 2 に進み、今回の入球による当たり抽選が遊技回として実行される時点での抽選モードを判定する。具体的には、今回の入球よりも前の入球によって実行された先判定処理の判定結果を該当する記憶エリアから読み出し、今回の入球による当たり抽選よりも前に発生する確変大当たりの有無や、転落抽選への当選の有無を把握することによって、今回の入球による当たり抽選が遊技回として実行される時点での抽選モードを判定する。

【 3 2 3 8 】

20

ステップ S x 0 3 0 2 において、今回の入球による当たり抽選が遊技回として実行される時点で、抽選モードが低確率モードであると判定した場合には、（ S x 0 3 0 2 : Y E S ）、ステップ S x 0 3 0 3 に進み、当否テーブル記憶エリア 6 3 a に記憶されている低確率モード用の当否テーブル（図 2 8 9（ a ））を参照する。その後、ステップ S x 0 3 0 5 に進み、低確率モード用の当否テーブルを参照した結果、今回把握した当たり乱数カウンタ C 1 の値の情報が、大当たりに対応しているか否かを判定する。

【 3 2 3 9 】

一方、ステップ S x 0 3 0 2 において、今回の入球による当たり抽選が遊技回として実行される時点で、抽選モードが低確率モードでないと判定した場合には（ S x 0 3 0 2 : N O ）、ステップ S x 0 3 0 4 に進み、当否テーブル記憶エリア 6 3 a に記憶されている高確率モード用の当否テーブル（図 2 8 9（ b ））を参照する。その後、ステップ S x 0 3 0 5 に進み、高確率モード用の当否テーブルを参照した結果、今回把握した当たり乱数カウンタ C 1 の値が、大当たりに対応しているか否かを判定する。

30

【 3 2 4 0 】

ステップ S x 0 3 0 5 では、今回把握した当たり乱数カウンタ C 1 の値が大当たりに対応していると判定した場合には（ S x 0 3 0 5 : Y E S ）、ステップ S x 0 3 0 6 に進み、今回の始動口への入球によって記憶エリアに格納された大当たり種別カウンタ C 2 の値を把握する。その後、ステップ S x 0 3 0 7 に進み、振分テーブル記憶エリア 6 3 b に記憶されている振分テーブルを参照する。具体的には、今回の振り分け対象となった大当たり種別カウンタ C 2 が第 1 始動口 3 3 への入球に基づいて取得されたものである場合には、第 1 始動口用振分テーブルを参照し、第 2 始動口 3 4 への入球に基づいて取得されたものである場合には、第 2 始動口用振分テーブルを参照する。ステップ S x 0 3 0 7 を実行した後、ステップ S x 0 3 0 8 に進む。

40

【 3 2 4 1 】

ステップ S x 0 3 0 8 では、振分テーブルを参照した結果、今回把握した大当たり種別カウンタ C 2 の値が、確変大当たりに対応しているか否かを判定する。ステップ S x 0 3 0 8 において、確変大当たりに対応していると判定した場合には（ S x 0 3 0 8 : Y E S ）、ステップ S x 0 3 0 9 に進み、先判定処理結果記憶エリア 6 4 h に確変大当たり情報を記憶する。その後、先判定処理を終了する。一方、ステップ S x 0 3 0 8 において、確変大当たりに対応していないと判定した場合には（ S x 0 3 0 8 : N O ）、ステップ S x

50

0 3 1 0に進み、先判定処理結果記憶エリア6 4 hに通常大当たり情報を記憶する。その後、ステップS x 0 3 1 5に進む。

【3 2 4 2】

ステップS x 0 3 0 5において、今回把握した当たり乱数カウンタC 1の値が、大当たりに対応していないと判定した場合には(S x 0 3 0 5 : N O)、ステップS x 0 3 1 1に進み、今回の始動口への入球によって記憶エリアに格納されたリーチ乱数カウンタC 3の値を把握する。その後、ステップS x 0 3 1 2に進み、リーチ判定用テーブル記憶エリア6 3 cに記憶されているリーチ判定用テーブルを参照する。その後、ステップS x 0 3 1 3に進み、リーチ判定用テーブルを参照した結果、今回把握したリーチ乱数カウンタC 3の値が、リーチ発生に対応しているか否かを判定する。

10

【3 2 4 3】

ステップS x 0 3 1 3において、リーチ発生に対応していると判定した場合には(S x 0 3 1 3 : Y E S)、ステップS x 0 3 1 4に進み、先判定処理結果記憶エリア6 4 hにリーチ発生情報を記憶させる。その後、ステップS x 0 3 1 5に進む。一方、ステップS x 0 3 1 3において、リーチ発生に対応していないと判定した場合には(S x 0 3 1 3 : N O)、ステップS x 0 3 1 5に進む。

【3 2 4 4】

ステップS x 0 3 1 5では、始動口用の入球処理(図3 0 6)における始動口への入球によって記憶エリアに格納された変動種別カウンタC Sの値を把握する。その後、ステップS x 0 3 1 6に進み、ROM 6 3の変動時間テーブル記憶エリア6 3 dに記憶されている大当たり用変動時間テーブルを参照して、変動種別カウンタC Sの値に対応した変動時間情報を取得する。ステップS x 0 3 1 6を実行した後、ステップS x 0 3 1 7に進む。

20

【3 2 4 5】

ステップS x 0 3 1 7では、ステップS x 0 3 1 6によって取得した変動時間情報から変動パターンを特定し、特定した変動パターンの種別を先判定処理結果記憶エリア6 4 hに記憶する。ステップS x 0 3 1 7を実行した後、本先判定処理を終了する。

【3 2 4 6】

<スルー用の入球処理>

次に、スルー用の入球処理について説明する。スルー用の入球処理は、タイマ割込み処理のサブルーチン(図3 0 5 : S x 0 1 0 5)として主制御装置6 0のMP U 6 2によって実行される。

30

【3 2 4 7】

図3 0 8は、スルー用の入球処理を示すフローチャートである。ステップS x 0 4 0 1では、遊技球がスルーゲート3 5に入球したか否かを判定する。ステップS x 0 4 0 1において、遊技球がスルーゲート3 5に入球したと判定した場合には(S x 0 4 0 1 : Y E S)、ステップS x 0 4 0 2に進み、役物保留個数S Nが上限値(本実施形態では4)未満であるか否かを判定する。なお、役物保留個数S Nは、電動役物開放抽選を行うために保留されているスルーゲート3 5への入球数を示す値である。本実施形態では、役物保留個数S Nの最大値は4である。一方、ステップS x 0 4 0 1において、スルーゲート3 5に遊技球が入球しなかったと判定した場合には(S x 0 4 0 1 : N O)、本スルー用の入球処理を終了する。

40

【3 2 4 8】

ステップS x 0 4 0 2において、役物保留個数S Nの上限値未満(4未満)であると判定した場合には(S x 0 4 0 2 : Y E S)、ステップS x 0 4 0 3に進み、役物保留個数S Nに1を加算する。その後、ステップS x 0 4 0 4に進む。

【3 2 4 9】

ステップS x 0 4 0 4では、ステップS x 0 1 0 3(図3 0 5)において更新した電動役物開放カウンタC 4の値をRAM 6 4の電役保留エリア6 4 dの空き記憶エリアのうち最初の記憶エリアに格納する。その後、スルー用の入球処理を終了する。

【3 2 5 0】

50

一方、ステップ S x 0 4 0 2 において、役物保留個数 S N の値が上限値未満でないと判定した場合 ( S x 0 4 0 2 : N O )、すなわち、役物保留個数 S N の値が上限値以上であると判定した場合には、電動役物開放カウンタ C 4 の値を格納することなく、スルー用の入球処理を終了する。

【 3 2 5 1 】

< 通常処理 >

次に、通常処理について説明する。通常処理は、電源スイッチ 8 8 がオフ状態からオン状態に切り替えられたこと ( 以下、「電源投入」とも呼ぶ ) に伴い主制御装置 6 0 の M P U 6 2 によって開始される処理である。通常処理においては、遊技の主要な処理が実行される。

10

【 3 2 5 2 】

図 3 0 9 は、通常処理を示すフローチャートである。ステップ S x 0 5 0 1 では、立ち上げ処理を実行する。具体的には、電源投入に伴う各制御装置の初期設定や、R A M 6 4 に記憶保持されたデータの有効性の判定などが実行される。その後、ステップ S x 0 5 0 2 に進む。

【 3 2 5 3 】

ステップ S x 0 5 0 2 では、立ち上げコマンドを設定する。立ち上げコマンドは、電源投入に伴ってサブ側の各制御装置に対してデモ動画を開始させるためのコマンドである。その後、ステップ S x 0 5 0 3 に進む。

【 3 2 5 4 】

20

ステップ S x 0 5 0 3 では、ステップ S x 0 5 0 2 において設定された立ち上げコマンドや、タイマ割り込み処理又は前回に実行した通常処理で設定されたコマンド等の出力データを、サブ側の各制御装置に送信する。具体的には、賞球コマンドの有無を判定し、賞球コマンドが設定されていればそれを払出制御装置 7 0 に対して送信する。また、立ち上げコマンド、変動用コマンド、種別コマンド、保留コマンド等の演出に関するコマンドが設定されている場合には、それらを音声発光制御装置 9 0 に対して送信する。ステップ S x 0 5 0 3 を実行した後、ステップ S x 0 5 0 4 に進む。

【 3 2 5 5 】

ステップ S x 0 5 0 4 では、変動種別カウンタ C S の更新を実行する。具体的には、変動種別カウンタ C S に 1 を加算すると共に、カウンタ値が最大値に達した際にはカウンタ値を 0 にクリアする。そして、変動種別カウンタ C S の更新値を、R A M 6 4 の該当するバッファ領域に格納する。その後、ステップ S x 0 5 0 5 に進む。

30

【 3 2 5 6 】

ステップ S x 0 5 0 5 では、払出制御装置 7 0 から受信した賞球計数信号や払出異常信号を読み込み、ステップ S x 0 5 0 6 に進む。ステップ S x 0 5 0 6 では、各遊技回における遊技を制御するための遊技回制御処理を実行する。遊技回制御処理では、当たり抽選、図柄表示装置 4 1 による図柄の変動表示の設定、第 1 図柄表示部 3 7 a、第 2 図柄表示部 3 7 b の表示制御などを行う。遊技回制御処理の詳細は後述する。ステップ S x 0 5 0 6 を実行した後、ステップ S x 0 5 0 7 に進む。

【 3 2 5 7 】

40

ステップ S x 0 5 0 7 では、遊技状態を移行させるための遊技状態移行処理を実行する。遊技状態移行処理を実行することにより、遊技状態が開閉実行モード、高確率モード、高頻度サポートモードなどに移行する。遊技状態移行処理の詳細は後述する。その後、ステップ S x 0 5 0 8 に進む。

【 3 2 5 8 】

ステップ S x 0 5 0 8 では、第 2 始動口 3 4 に設けられた電動役物 3 4 a を駆動制御するための電役サポート用処理を実行する。電役サポート用処理では、電動役物 3 4 a を開放状態とするか否かの判定を行う。電役サポート用処理の詳細は後述する。その後、ステップ S x 0 5 0 9 に進む。

【 3 2 5 9 】

50

ステップ S x 0 5 0 9 では、今回の通常処理の開始（厳密には、ステップ S x 0 5 0 3 のコマンド出力処理の開始）から所定時間（本実施形態では 4 m s e c）が経過したか否かを判定する。すなわち、次の通常処理の実行タイミングに至ったか否かを判定する。ステップ S x 0 5 0 9 において、今回の通常処理の開始から所定時間（4 m s e c）が経過していないと判定した場合には（S x 0 5 0 9 : N O）、ステップ S x 0 5 1 0 及びステップ S x 0 5 1 1 において、次の通常処理の実行タイミングに至るまでの残余時間内で、乱数初期値カウンタ C I N I 及び変動種別カウンタ C S の更新を繰り返し実行する。具体的には、ステップ S x 0 5 1 0 において、乱数初期値カウンタ C I N I に 1 を加算するとともに、そのカウンタ値が最大値に達した際には 0 にクリアする。そして、乱数初期値カウンタ C I N I の更新値を、R A M 6 4 の該当するバッファ領域に格納する。また、ステップ S x 0 5 1 1 において、変動種別カウンタ C S に 1 を加算するとともに、そのカウンタ値が最大値に達した際には 0 にクリアする。そして、変動種別カウンタ C S の更新値を、R A M 6 4 の該当するバッファ領域に格納する。一方、ステップ S x 0 5 0 9 において、今回の通常処理の開始から所定時間（4 m s e c）が経過していると判定した場合には（S x 0 5 0 9 : Y E S）、ステップ S x 0 5 0 3 に戻り、ステップ S x 0 5 0 3 からステップ S x 0 5 0 8 までの各処理を実行する。

10

#### 【 3 2 6 0 】

なお、ステップ S x 0 5 0 3 からステップ S x 0 5 0 8 の各処理の実行時間は遊技の状態に応じて変化するため、次の通常処理の実行タイミングに至るまでの残余時間は一定でなく変動する。したがって、かかる残余時間を使用して乱数初期値カウンタ C I N I 及び変動種別カウンタ C S の更新を繰り返し実行することにより、これらのカウンタの値をランダムに更新することができる。

20

#### 【 3 2 6 1 】

##### < 遊技回制御処理 >

次に、遊技回制御処理について説明する。遊技回制御処理は、通常処理のサブルーチン（図 3 0 9 : S x 0 5 0 6）として主制御装置 6 0 の M P U 6 2 によって実行される。

#### 【 3 2 6 2 】

図 3 1 0 は、遊技回制御処理を示すフローチャートである。ステップ S x 0 6 0 1 では、開閉実行モード中か否かを判定する。具体的には、R A M 6 4 の各種フラグ記憶エリア 6 4 g の開閉実行モードフラグが O N であるか否かを判定する。開閉実行モードフラグは、後述する遊技状態移行処理において遊技状態を開閉実行モードに移行させる場合に O N にされ、同じく遊技状態移行処理において開閉実行モードを終了させる場合に O F F にされる。

30

#### 【 3 2 6 3 】

ステップ S x 0 6 0 1 において、開閉実行モード中であると判定した場合には（S x 0 6 0 1 : Y E S）、ステップ S x 0 6 0 2 以降の処理のいずれも実行することなく、本遊技回制御処理を終了する。すなわち、開閉実行モード中である場合には、第 1 始動口 3 3 又は第 2 始動口 3 4 への入球が発生しているか否かに関係なく、遊技回が開始されることはない。一方、ステップ S x 0 6 0 1 において、開閉実行モード中でないと判定した場合には（S x 0 6 0 1 : N O）、ステップ S x 0 6 0 2 に進む。

40

#### 【 3 2 6 4 】

ステップ S x 0 6 0 2 では、特図ユニット 3 7 が変動表示中であるか否かを判定する。具体的には、特図ユニット 3 7 に備えられる第 1 図柄表示部 3 7 a および第 2 図柄表示部 3 7 b のいずれか一方が変動表示中であるか否かを判定する。この判定は、R A M 6 4 の各種フラグ記憶エリア 6 4 g における特図変動表示中フラグ記憶エリアの特図変動表示中フラグが O N であるか否かを判定することにより行われる。特図変動表示中フラグは、第 1 図柄表示部 3 7 a および第 2 図柄表示部 3 7 b のいずれか一方について変動表示を開始させる場合に O N にされ、その変動表示が終了する場合に O F F にされる。

#### 【 3 2 6 5 】

ステップ S x 0 6 0 2 において、特図ユニット 3 7 が変動表示中でないと判定した場合

50

には ( S x 0 6 0 2 : N O )、ステップ S x 0 6 0 3 に進む。

【 3 2 6 6 】

ステップ S x 0 6 0 3 では、特図ユニット 3 7 における変動表示及び図柄表示装置 4 1 における変動表示を開始させるための変動開始処理を実行する。なお、変動開始処理の詳細は後述する。ステップ S x 0 6 0 3 を実行した後、本遊技回制御処理を終了する。

【 3 2 6 7 】

一方、ステップ S x 0 6 0 2 において、特図ユニット 3 7 が変動表示中であると判定した場合には ( S x 0 6 0 2 : Y E S )、ステップ S x 0 6 0 4 に進む。

【 3 2 6 8 】

ステップ S x 0 6 0 4 では、特図ユニット 3 7 における変動表示及び図柄表示装置 4 1 における変動表示を終了させるための変動終了処理を実行する。なお、変動終了処理の詳細は後述する。ステップ S x 0 6 0 4 を実行した後、本遊技回制御処理を終了する。

【 3 2 6 9 】

< 変動開始処理 >

次に、変動開始処理について説明する。変動開始処理は、遊技回制御処理のサブルーチン ( 図 3 1 0 : S x 0 6 0 3 ) として主制御装置 6 0 の M P U 6 2 によって実行される。

【 3 2 7 0 】

図 3 1 1 は、変動開始処理を示すフローチャートである。ステップ S x 0 7 0 1 では、合計保留個数 C R N が「 0 」を上回るか否かを判定する。合計保留個数 C R N が「 0 」以下である場合とは、第 1 始動口 3 3 及び第 2 始動口 3 4 のいずれについても始動保留個数が「 0 」であることを意味する。したがって、ステップ S x 0 7 0 1 において、合計保留個数 C R N が「 0 」以下であると判定した場合には ( S x 0 7 0 1 : N O )、本変動開始処理を終了する。一方、ステップ S x 0 7 0 1 において、合計保留個数 C R N が「 0 」を上回ると判定した場合には ( S x 0 7 0 1 : Y E S )、ステップ S x 0 7 0 2 に進む。

【 3 2 7 1 】

ステップ S x 0 7 0 2 では、第 1 保留エリア R a 又は第 2 保留エリア R b に記憶されている保留情報を変動開始後の状態に設定するための保留情報シフト処理を実行し、ステップ S x 0 7 0 3 に進む。保留情報シフト処理の詳細は後述する。

【 3 2 7 2 】

ステップ S x 0 7 0 3 では、当たり抽選において大当たりに当選したときの処理を含む当たり判定処理を行う。当たり判定処理の詳細については後述する。ステップ S x 0 7 0 3 を実行した後、ステップ S x 0 7 0 4 に進む。

【 3 2 7 3 】

ステップ S x 0 7 0 4 では、変動時間設定処理を実行する。変動時間設定処理とは、大当たりの有無やリーチの発生の有無等に基づいて、第 1 図柄表示部 3 7 a 又は第 2 図柄表示部 3 7 b における今回の遊技回に要する時間である変動時間を設定するための処理である。変動時間設定処理の詳細については後述する。ステップ S x 0 7 0 4 を実行した後、ステップ S x 0 7 0 5 に進む。

【 3 2 7 4 】

ステップ S x 0 7 0 5 では、変動用コマンドを設定する。変動用コマンドには、今回の遊技回が第 1 始動口 3 3 への入球に基づいて取得された保留情報に係るものであるか、第 2 始動口 3 4 への入球に基づいて取得された保留情報に係るものであるかを示す情報が含まれているとともに、リーチの発生の有無の情報及びステップ S x 0 7 0 6 で設定された変動時間の情報が含まれている。ステップ S x 0 7 0 5 を実行した後、ステップ S x 0 7 0 6 に進む。

【 3 2 7 5 】

ステップ S x 0 7 0 6 では、種別コマンドを設定する。種別コマンドには、大当たりの有無及び振分け判定の結果の情報が含まれる。つまり、種別コマンドには、大当たりの種別の情報として、1 6 R 確変大当たりの情報、8 R 確変大当たりの情報、1 6 R 通常大当たりの情報、8 R 通常大当たりの情報、又は、当たり抽選についての外れ結果の情報が含

10

20

30

40

50

まれている。

#### 【3276】

ステップS×0705およびステップS×0706にて設定された変動用コマンド及び種別コマンドは、通常処理（図309）におけるステップS×0503によって、音声発光制御装置90に送信される。音声発光制御装置90は、受信した変動用コマンド及び種別コマンドに基づいて、その遊技回における演出の内容を決定し、その決定した演出の内容が実行されるように各種機器を制御する。ステップS×0706を実行した後、ステップS×0707に進む。

#### 【3277】

ステップS×0707では、第1図柄表示部37a及び第2図柄表示部37bのうち今回の遊技回に対応した図柄表示部に、図柄の変動表示を開始させる。具体的には、RAM64の第2図柄表示部フラグがONではない場合には、今回の遊技回に対応した図柄表示部が第1図柄表示部37aであると特定して変動表示を開始させ、第2図柄表示部フラグがONである場合には、今回の遊技回に対応した図柄表示部が第2図柄表示部37bであると特定して変動表示を開始させる。ステップS×0707を実行した後、ステップS×0708に進む。

#### 【3278】

ステップS×0708では、RAM64の各種フラグ記憶エリア64gにおける特図変動表示中フラグ記憶エリアに記憶されている特図変動表示中フラグをONする。ステップS×0708を実行した後、本変動開始処理を終了する。

#### 【3279】

##### < 保留情報シフト処理 >

次に、保留情報シフト処理について説明する。保留情報シフト処理は、変動開始処理のサブルーチン（図311：S×0702）として主制御装置60のMPU62によって実行される。

#### 【3280】

図312は、保留情報シフト処理を示すフローチャートである。ステップS×0801では、保留情報シフト処理を実行する処理対象である保留エリアが第1保留エリアRaであるか否かを判定する。具体的には、第1保留エリアRa（図288）に時系列的に記憶された保留情報のうち最も先に記憶された保留情報（第1保留エリアRaの第1エリアに記憶されている保留情報）の方が、第2保留エリアRb（図288）に時系列的に記憶された保留情報のうち最も先に記憶された保留情報（第2保留エリアRbの第1エリアに記憶されている保留情報）よりも先に保留エリアに記憶されている場合には、処理対象である保留エリアを第1保留エリアRaであると判定する。一方、第1保留エリアRaに時系列的に記憶された保留情報のうち最も先に記憶された保留情報よりも、第2保留エリアRbに時系列的に記憶された保留情報のうち最も先に記憶された保留情報の方が先に保留エリアに記憶されている場合には、処理対象である保留エリアを第2保留エリアRbであると判定する。すなわち、ステップS×0801の処理を実行することにより、第1保留エリアRaまたは第2保留エリアRbに記憶された順に、保留情報を処理対象とすることができる。

#### 【3281】

ステップS×0801において、処理対象の保留エリアが第1保留エリアRaであると判定した場合には（ステップS×0801：YES）、ステップS×0802～ステップS×0807の第1保留エリア用の保留情報シフト処理を実行する。一方、ステップS×0801において、処理対象の保留エリアが第1保留エリアRaではないと判定した場合、すなわち、処理対象の保留エリアが第2保留エリアRbであると判定した場合には（ステップS×0801：NO）、ステップS×0808～ステップS×0813の第2保留エリア用の保留情報シフト処理を実行する。

#### 【3282】

ステップS×0802では、第1保留エリアRaの第1始動保留個数RaNを1減算し

た後、ステップS×0803に進み、合計保留個数CRNを1減算する。その後、ステップS×0804に進む。ステップS×0804では、第1保留エリアRaの第1エリアに格納されているデータを実行エリアAEに移動させる。その後、ステップS×0805に進む。

【3283】

ステップS×0805では、第1保留エリアRaの記憶エリアに格納されているデータをシフトさせる処理を実行する。このデータシフト処理は、第1～第4エリアに格納されているデータを下位エリア側に順にシフトさせる処理である。具体的には、第1エリアのデータをクリアすると共に、第2エリア 第1エリア、第3エリア 第2エリア、第4エリア 第3エリアといった具合に各エリア内のデータをシフトさせる。ステップS×0805を実行した後、ステップS×0806に進む。

10

【3284】

ステップS×0806では、各種フラグ記憶エリア64gの第2図柄表示部フラグがONである場合には当該フラグをOFFにし、ONではない場合にはその状態を維持する。第2図柄表示部フラグは、今回の変動表示の開始の対象が第1図柄表示部37a又は第2図柄表示部37bのいずれであるかを特定するための情報である。その後、ステップS×0807へ進む。

【3285】

ステップS×0807では、シフト時コマンドを設定する。シフト時コマンドは、保留エリアのデータのシフトが行われたことをサブ側の制御装置である音声発光制御装置90に認識させるための情報を含むコマンドである。この場合、ROM63のコマンド情報記憶エリア63gから、今回のデータのシフトの対象となった保留エリアが、第1保留エリアRaに対応していることの情報、すなわち第1始動口33に対応していることの情報を含むシフト時コマンドを選定し、その選定したシフト時コマンドを音声発光制御装置90への送信対象のコマンドとして設定する。その後、本保留情報シフト処理を終了する。なお、ステップS×0807において設定されたシフト時コマンドは、通常処理(図309)におけるステップS×0503において、音声発光制御装置90に送信される。

20

【3286】

ステップS×0801において、処理対象の保留エリアが第1保留エリアRaではないと判定した場合、すなわち、処理対象の保留エリアが第2保留エリアRbであると判定した場合には(S×0801:NO)、ステップS×0808に進む。

30

【3287】

ステップS×0808では、第2保留エリアRbの第2始動保留個数RbNを1減算する。その後、ステップS×0809に進む。ステップS×0809では、合計保留個数CRNを1減算し、ステップS×0810に進み、第2保留エリアRbの第1エリアに格納されているデータを実行エリアAEに移動させる。その後、ステップS×0811に進む。

【3288】

ステップS×0811では、第2保留エリアRbの記憶エリアに格納されているデータをシフトさせる処理を実行する。このデータシフト処理は、第1～第4エリアに格納されているデータを下位エリア側に順にシフトさせる処理である。具体的には、第1エリアのデータをクリアすると共に、第2エリア 第1エリア、第3エリア 第2エリア、第4エリア 第3エリアといった具合に各エリア内のデータをシフトさせる。ステップS×0811を実行した後、ステップS×0812に進む。

40

【3289】

ステップS×0812では、各種フラグ記憶エリア64gの第2図柄表示部フラグがONではない場合には当該フラグをONにし、ONである場合にはその状態を維持する。その後、ステップS×0813に進む。

【3290】

ステップS×0813では、シフト時コマンドを設定する。シフト時コマンドは、保留エリアのデータのシフトが行われたことをサブ側の制御装置である音声発光制御装置90

50

に認識させるための情報を含むコマンドである。この場合、ROM 63のコマンド情報記憶エリア 63gから、今回のデータのシフトの対象となった保留エリアが、第2保留エリア Rbに対応していることの情報、すなわち第2始動口 34に対応していることの情報を含むシフト時コマンドを選定し、その選定したシフト時コマンドを音声発光制御装置 90への送信対象のコマンドとして設定する。その後、本保留情報シフト処理を終了する。

#### 【3291】

ステップ Sx0813において設定されたシフト時コマンドは、通常処理(図309)におけるステップ Sx0503において、音声発光制御装置 90に送信される。音声発光制御装置 90は、受信したシフト時コマンドに基づいて、図柄表示装置 41の第2始動口保留用領域 Ds2における表示を、保留個数の減少に対応させて変更させるためのコマンドを表示制御装置 100に送信する。当該コマンドを受信した表示制御装置 100は、図柄表示装置 41の第2始動口保留用領域 Ds2における表示を保留個数の減少に対応させて変更する。

10

#### 【3292】

<当たり判定処理>

次に、当たり判定処理について説明する。当たり判定処理は、変動開始処理のサブルーチン(図311: Sx0703)として主制御装置 60のMPU 62によって実行される。

#### 【3293】

図313は、当たり判定処理を示すフローチャートである。ステップ Sx0901では、抽選モードが高確率モードであるか否かを判定する。具体的には、RAM 64の各種フラグ記憶エリア 64gの高確率モードフラグがONであるか否かを判定する。

20

#### 【3294】

ステップ Sx0901において、高確率モードであると判定した場合には(Sx0901: YES)、ステップ Sx0902に進み、高確率モード用の当否テーブルを参照して当否判定を行う。具体的には、実行エリア AEに格納されている当たり乱数カウンタ C1の値が、図289(b)に示す高確率モード用の当否テーブルにおいて大当たり当選として設定されている値と一致しているか否かを判定する。その後、ステップ Sx0904に進む。

#### 【3295】

一方、ステップ Sx0901において高確率モードではないと判定した場合には(Sx0901: NO)、ステップ Sx0903に進み、低確率モード用の当否テーブルを参照して当否判定を行う。具体的には、実行エリア AEに格納されている当たり乱数カウンタ C1の値が、図289(a)に示す低確率モード用の当否テーブルにおいて大当たり当選として設定されている値と一致しているか否かを判定する。その後、ステップ Sx0904に進む。

30

#### 【3296】

ステップ Sx0904では、ステップ Sx0902又はステップ Sx0903における当否判定(当たり抽選)の結果が大当たり当選であるか否かを判定する。ステップ Sx0904において、当否判定の結果が大当たり当選である場合には(Sx0904: YES)、ステップ Sx0905に進む。

40

#### 【3297】

ステップ Sx0905では、RAM 64の第2図柄表示部フラグがONであるか否かを判定する。ステップ Sx0905において、第2図柄表示部フラグがONではないと判定した場合には(Sx0905: NO)、ステップ Sx0906に進み、第1始動口用の振分テーブル(図290(a)参照)を参照して振分判定を行う。具体的には、実行エリア AEに格納されている大当たり種別カウンタ C2の値が、16R確変大当たりの数値範囲、8R確変大当たりの数値範囲、16R通常大当たりの数値範囲、8R通常大当たりの数値範囲のいずれに含まれているかを判定する。

#### 【3298】

一方、ステップ Sx0905において、第2図柄表示部フラグがONであると判定した

50



場合には ( S x 0 9 0 5 : Y E S )、ステップ S x 0 9 0 7 に進み、第 2 始動口用の振分テーブル ( 図 2 9 0 ( b ) 参照 ) を参照して振分判定を行う。具体的には、実行エリア A E に格納されている大当たり種別カウンタ C 2 の値が、1 6 R 確変大当たりの数値範囲、8 R 通常大当たりの数値範囲のいずれに含まれているかを判定する。ステップ S x 0 9 0 6 又はステップ S x 0 9 0 7 の処理を実行した後、ステップ S x 0 9 0 8 に進む。

【 3 2 9 9 】

ステップ S x 0 9 0 8 では、ステップ S x 0 9 0 6 又はステップ S x 0 9 0 7 において振り分けた大当たりの種別に対応したフラグ ( 大当たりフラグ ) を O N にする。具体的には、1 6 R 確変大当たりである場合には 1 6 R 確変大当たりフラグを O N にし、8 R 確変大当たりである場合には 8 R 確変大当たりフラグを O N にし、1 6 R 通常大当たりである場合には 1 6 R 通常大当たりフラグを O N にし、8 R 通常大当たりである場合には 8 R 通常大当たりフラグを O N にする。ステップ S x 0 9 0 8 を実行した後、ステップ S x 0 9 0 9 に進む。

10

【 3 3 0 0 】

ステップ S x 0 9 0 9 では、大当たり用の停止結果を設定する処理を実行する。具体的には、大当たりに当選することとなる今回の遊技回において、第 1 図柄表示部 3 7 a 又は第 2 図柄表示部 3 7 b に、いずれの停止結果を表示した状態で変動表示を終了させるかを設定するための処理である。具体的には、停止結果テーブル記憶エリア 6 3 f ( 図 2 8 7 ) に記憶されている大当たり用の停止結果テーブルを参照することで、ステップ S x 0 9 0 6 又はステップ S x 0 9 0 7 において振り分けた大当たりの種別に対応した停止結果データのアドレス情報を取得し、そのアドレス情報を R A M 6 4 の停止結果アドレス記憶エリアに格納する。ステップ S x 0 9 0 9 を実行した後、当たり判定処理を終了する。

20

【 3 3 0 1 】

ステップ S x 0 9 0 4 において、ステップ S x 0 9 0 2 又はステップ S x 0 9 0 3 における当たり抽選の当否結果が大当たり当選でない場合には ( S x 0 9 0 4 : N O )、ステップ S x 0 9 1 0 に進み、リーチ判定用テーブルを参照して、当該遊技回においてリーチが発生するか否かの判定を行う。具体的には、実行エリア A E に記憶されているリーチ乱数カウンタ C 3 の値が、リーチ判定用テーブル記憶エリア 6 3 c ( 図 2 8 7 ) に記憶されているリーチ判定用テーブルにおいて、リーチが発生として設定されている値と一致しているか否かを判定する。その後、ステップ S x 0 9 1 1 に進む。

30

【 3 3 0 2 】

ステップ S x 0 9 1 1 において、ステップ S x 0 9 1 0 におけるリーチ判定の結果が当該遊技回においてリーチが発生するというものである場合には ( S x 0 9 1 1 : Y E S )、ステップ S x 0 9 1 2 に進み、リーチ発生フラグを O N する。具体的には、R A M 6 4 の各種フラグ記憶エリア 6 4 g のリーチ発生フラグを O N する。ステップ S x 0 9 1 2 を実行した後、ステップ S x 0 9 1 3 に進む。

【 3 3 0 3 】

一方、ステップ S x 0 9 1 1 において、ステップ S x 0 9 1 0 におけるリーチ判定の結果が当該遊技回においてリーチが発生しないというものである場合には ( S x 0 9 1 1 : N O )、ステップ S x 0 9 1 2 を実行することなく、ステップ S x 0 9 1 3 に進む。

40

【 3 3 0 4 】

ステップ S x 0 9 1 3 では、外れ用の停止結果を設定する処理を実行する。具体的には、外れ結果となる今回の遊技回において、第 1 図柄表示部 3 7 a 又は第 2 図柄表示部 3 7 b に、いずれの停止結果を表示した状態で変動表示を終了させるかを設定するための処理である。具体的には、停止結果テーブル記憶エリア 6 3 f における外れ用の停止結果テーブルを参照することで、実行エリア A E に格納されている当たり乱数カウンタ C 1 の値に対応した停止結果データのアドレス情報を取得し、そのアドレス情報を R A M 6 4 の停止結果アドレス記憶エリアに格納する。ステップ S x 0 9 1 3 を実行した後、当たり判定処理を終了する。

【 3 3 0 5 】

50

### < 変動時間設定処理 >

次に、変動時間設定処理について説明する。変動時間設定処理は、変動開始処理のサブルーチン（図 3 1 1 : S x 0 7 0 4）として主制御装置 6 0 の M P U 6 2 によって実行される。

#### 【 3 3 0 6 】

図 3 1 4 は、変動時間設定処理を示すフローチャートである。ステップ S x 1 0 0 1 では、R A M 6 4 の抽選カウンタ用バッファ 6 4 a における変動種別カウンタバッファに記憶されている変動種別カウンタ C S の値を取得する。その後、ステップ S x 1 0 0 2 に進む。

#### 【 3 3 0 7 】

ステップ S x 1 0 0 2 では、変動時間テーブルを特定する処理を実行する。変動時間テーブルは、図柄が変動を開始してから停止するまでの時間である変動時間の情報（変動時間情報）と変動種別カウンタ C S の値とをデータ要素とする表形式のデータである。R O M 6 3 の変動時間テーブル記憶エリア 6 3 d には、遊技状態や、大当たりと時短付与の有無、リーチ発生の有無に応じた様々な種類の変動時間テーブルを記憶している。ステップ S x 1 0 0 2 では、これらの変動時間テーブルから一の変動時間テーブルを特定する。具体的には、高確率モードフラグと高頻度サポートモードフラグとに基づいて、現在の遊技状態が低確低サポ状態、高確高サポ状態、低確高サポ状態、高確低サポ状態のうちのいずれにあるかを判定し、当該判定結果と、今回の遊技回に係る、大当たりや時短付与の有無を判定する当否判定の判定結果と、リーチ発生の有無を判定するリーチ判定の判定結果とに基づいて、R O M 6 3 の変動時間テーブル記憶エリア 6 3 d の中から一の変動時間テーブルの特定を行う。ステップ S x 1 0 0 2 を実行した後、ステップ S x 1 0 0 3 に進む。

#### 【 3 3 0 8 】

ステップ S x 1 0 0 3 では、ステップ S x 1 0 0 2 で特定した変動時間テーブルを参照することによって、ステップ S x 1 0 0 1 で取得した変動種別カウンタ C S の値に対応した変動時間情報を取得する。ステップ S x 1 0 0 3 を実行した後、ステップ S x 1 0 0 4 に進む。

#### 【 3 3 0 9 】

ステップ S x 1 0 0 4 では、ステップ S x 1 0 0 3 で取得した変動時間情報を R A M 6 4 の各種カウンタエリア 6 4 f に設けられた変動時間カウンタエリアにセットする。その後、変動時間設定処理を終了する。

#### 【 3 3 1 0 】

### < 変動終了処理 >

次に、変動終了処理について説明する。変動終了処理は、遊技回制御処理のサブルーチン（図 3 1 0 : S x 0 6 0 4）として主制御装置 6 0 の M P U 6 2 によって実行される。

#### 【 3 3 1 1 】

図 3 1 5 は、変動終了処理を示すフローチャートである。ステップ S x 1 1 0 1 では、今回の遊技回の変動時間が経過したか否かを判定する。変動時間とは、上述したように、図柄列が変動を開始してから全ての図柄列が停止するまでの時間であり、単位遊技時間の一部である。具体的には、ステップ S x 1 1 0 1 では、R A M 6 4 の変動時間カウンタエリア（各種カウンタエリア 6 4 f）に格納されている変動時間情報の値が「0」となったか否かを判定する。当該変動時間情報の値は、前述した変動時間設定処理（図 3 1 4）において設定されたものである。この設定された変動時間情報の値は、タイマ割込み処理が起動される度に 1 減算される。

#### 【 3 3 1 2 】

ステップ S x 1 1 0 1 において、変動時間が経過していないと判定した場合には（S x 1 1 0 1 : N O）、本変動終了処理を終了する。

#### 【 3 3 1 3 】

ステップ S x 1 1 0 1 において、変動時間が経過していると判定した場合には（S x 1 1 0 1 : Y E S）、ステップ S x 1 1 0 2 に進み、第 1 図柄表示部 3 7 a 及び第 2 図柄表

10

20

30

40

50

示部 37b のうち今回の遊技回に対応した図柄表示部における図柄の変動を終了させる処理を行う。続く、ステップ S x 1103 では、RAM 64 の各種フラグ記憶エリア 64g における特図変動表示中フラグ記憶エリアに記憶されている特図変動表示中フラグを OFF する。ステップ S x 1103 を実行した後、ステップ S x 1104 に進む。

【3314】

ステップ S x 1104 では、今回の遊技回に係る当たり抽選の当否結果が大当たり当選であるか否かを判定する。具体的には、RAM 64 の、16R 確変大当たりフラグ、8R 確変大当たりフラグ、16R 通常大当たりフラグ、8R 通常大当たりフラグの内のいずれかが ON であるか否かを判定する。ステップ S x 1104 において、上記フラグのいずれもが ON ではない、すなわち、今回の遊技回に係る当たり抽選の当否結果が大当たり当選でないとは判定した場合には (S x 1104 : NO)、ステップ S x 1105 に進む。

10

【3315】

ステップ S x 1105 では、サポートモードが高頻度サポートモードであるか否かを判定する。具体的には、RAM 64 の各種フラグ記憶エリア 64g の高頻度サポートモードフラグが ON であるか否かを判定する。

【3316】

ステップ S x 1105 において、高頻度サポートモードフラグが ON であると判定した場合には (S x 1105 : YES)、ステップ S x 1106 に進み、遊技回数カウンタ PNC の値が 0 を上回るか否かを判定する。ステップ S x 1106 において、遊技回数カウンタ PNC の値が 0 を上回ると判定した場合には (S x 1106 : YES)、ステップ S x 1107 に進み、遊技回数カウンタ PNC の値を 1 減算する。ステップ S x 1107 を実行した後、ステップ S x 1108 に進む。一方、ステップ S x 1106 において、遊技回数カウンタ PNC の値が 0 以下であると判定した場合には (S x 1106 : NO)、ステップ S x 1107 を実行することなく、ステップ S x 1108 に進む。

20

【3317】

ステップ S x 1108 では、抽選モードが高確率モードであるか否かを判定する。具体的には、RAM 64 の各種フラグ記憶エリア 64g の高確率モードフラグが ON であるか否かを判定する。

【3318】

ステップ S x 1108 において、高確率モードフラグが ON でないと判定した場合には (S x 1108 : NO)、ステップ S x 1109 に進み、遊技回数カウンタ PNC の値が 0 を上回るか否かを判定する。

30

【3319】

ステップ S x 1109 において、遊技回数カウンタ PNC の値が 0 を上回っていないと判定した場合 (ステップ S x 1109 : NO) には、ステップ S x 1110 に進み、高頻度サポートモードフラグを OFF する。ステップ S x 1110 を実行した後、本変動時間終了処理を終了する。

【3320】

ステップ S x 1108 において高確率モードフラグが ON であると判定した場合 (S x 1108 : YES)、または、ステップ S x 1109 において遊技回数カウンタ PNC の値が 0 を上回っていると判定した場合 (ステップ S x 1109 : YES) には、ステップ S x 1110 を実行することなく、本変動時間終了処理を終了する。また、ステップ S x 1105 において、高頻度サポートモードフラグが ON でないと判定した場合 (S x 1105 : NO) に、ステップ S x 1106 ~ ステップ S x 1110 を実行することなく、本変動時間終了処理を終了する。

40

【3321】

一方、ステップ S x 1104 において、16R 確変大当たりフラグ、8R 確変大当たりフラグ、16R 通常大当たりフラグ、8R 通常大当たりフラグの内のいずれかのフラグが ON である、すなわち、今回の遊技回に係る当たり抽選の当否結果が大当たり当選であると判定した場合には (S x 1104 : YES)、ステップ S x 1111 に進み、RAM 6

50

4の各種フラグ記憶エリア64gの開閉実行モードフラグをONする。ステップS×1111を実行した後、ステップS×1112に進む。ステップS×1112では、保留情報記憶エリア64bに残された保留情報に含まれる当たり乱数カウンタC1の値を確認し、残された保留情報の中に大当たり当選があるか否かを判定する。ステップS×1112において、残された保留情報の中に大当たり当選があると判定した場合には(S×1112: YES)、ステップS×1113に進み、保留連有りコマンドを設定する。保留連有りコマンドは、保留情報記憶エリア64bに残された保留情報の中に大当たり当選があること、すなわち、保留連が有ることをサブ側の制御装置である音声発光制御装置90に認識させるためのコマンドである。ステップS×1113を実行した後、本変動時間終了処理を終了する。一方、ステップS×1112において、残された保留情報の中に大当たり当選がないと判定した場合には(S×1112: NO)、ステップS×1114に進み、保留連無しコマンドを設定する。保留連無しコマンドは、保留情報記憶エリア64bに残された保留情報の中に大当たり当選がないこと、すなわち、保留連が無いことをサブ側の制御装置である音声発光制御装置90に認識させるためのコマンドである。ステップS×1114を実行した後、本変動時間終了処理を終了する。

10

#### 【3322】

##### <遊技状態移行処理>

次に、遊技状態移行処理について説明する。遊技状態移行処理は、通常処理のサブルーチン(図309: S×0507)として主制御装置60のMPU62によって実行される。

#### 【3323】

20

図316は、遊技状態移行処理を示すフローチャートである。ステップS×1201では、エンディング期間フラグがONであるか否かを判定する。エンディング期間フラグは、開閉実行モードにおける大入賞口開閉処理期間の終了時(エンディング期間の開始時)にONにされ、エンディング期間の終了時にOFFにされる。エンディング期間は、開閉実行モードにおいてエンディング演出を実行するための期間である。

#### 【3324】

ステップS×1201において、エンディング期間フラグがONではないと判定した場合には(S×1201: NO)、ステップS×1202に進み、開閉処理期間フラグがONであるか否かを判定する。開閉処理期間フラグは、開閉実行モード中においてオープニング期間が終了し、可変入賞装置36の開閉扉36bの開閉動作が実行される期間である大入賞口開閉処理期間が開始されるタイミングでONにされ、当該開閉扉36bの開閉動作が終了するタイミングでOFFにされる。

30

#### 【3325】

ステップS×1202において、開閉処理期間フラグがONではないと判定した場合には(S×1202: NO)、ステップS×1203に進み、オープニング期間フラグがONであるか否かを判定する。オープニング期間フラグは、オープニング期間の開始時にONにされ、オープニング期間の終了時にOFFにされる。

#### 【3326】

ステップS×1203において、オープニング期間フラグがONではないと判定した場合には(S×1203: NO)、ステップS×1204に進み、開閉実行モードフラグがONであるか否かを判定する。ステップS×1204において、開閉実行モードフラグがONであると判定した場合には(S×1204: YES)、ステップS×1205に進む。一方、ステップS×1204において、開閉実行モードフラグがOFFであると判定した場合には(S×1204: NO)、そのまま本遊技状態移行処理を終了する。

40

#### 【3327】

ステップS×1205では、高確率モードフラグをOFFにする。その後、ステップS×1206に進む。ステップS×1206では、高頻度サポートモードフラグをOFFにする。その後、ステップS×1207に進む。

#### 【3328】

ステップS×1207では、開閉シナリオを設定する開閉シナリオ設定処理を実行する

50

。開閉シナリオは、ラウンド遊技における開閉扉 3 6 b の開閉動作のパターンを定めるもので、本実施形態では、開閉扉 3 6 b を閉鎖状態から開放状態へ移行する条件（以下、「開放条件」とも呼ぶ）と、開閉扉 3 6 b を開放状態から閉鎖状態へ移行する条件（以下、「閉鎖条件」とも呼ぶ）と、が記録されたプログラムである。開閉シナリオは、ROM 6 3 の開閉シナリオ記憶エリア 6 3 h に記憶されている

#### 【 3 3 2 9 】

開放条件は、例えば下記の通りである。

- ・パチンコ機 1 0 の現在の状態が、開閉実行モードにおける各ラウンド遊技を開始するタイミングであること。

上記 1 つの項目が成立した場合に、開閉扉 3 6 b は閉鎖状態から開放状態に移行する。

10

#### 【 3 3 3 0 】

閉鎖条件は、例えば下記の通りである。

- ・各ラウンド遊技を開始してからの経過時間が、予め定められた上限継続時間（例えば 1 5 秒）を超えること。
- ・各ラウンド遊技を開始してから大入賞口 3 6 a へ入球した遊技球の個数が、予め定められた上限個数を超えること。

上記 2 つの項目のうちのいずれか一方が成立した場合に、開閉扉 3 6 b は開放状態から閉鎖状態に移行する。

#### 【 3 3 3 1 】

ステップ S x 1 2 0 7 を実行した後、前述したステップ S x 1 2 0 8 に進む。

20

#### 【 3 3 3 2 】

ステップ S x 1 2 0 8 では、オープニング時間設定処理を実行する。オープニング時間設定処理は、開閉実行モードにおけるオープニング期間の時間的長さ（以下、オープニング時間とも呼ぶ）を設定する処理である。本実施形態においては、毎回のオープニング期間において同じ一定の長さのオープニング時間を設定する。具体的には、オープニング時間を決定する第 3 タイマカウンタエリア T 3 に「 3 0 0 0」（すなわち、6 s e c）をセットする。なお、第 3 タイマカウンタエリア T 3 は、RAM 6 4 の各種カウンタエリア 6 4 f に設けられている。ステップ S x 1 2 0 8 を実行した後、ステップ S x 1 2 0 9 に進む。

#### 【 3 3 3 3 】

30

ステップ S x 1 2 0 9 では、オープニングコマンドを設定する。設定されたオープニングコマンドは、通常処理（図 3 0 9）におけるステップ S x 0 5 0 3 にて、音声発光制御装置 9 0 に送信される。このオープニングコマンドには、設定したオープニング時間および今回の開閉実行モードのラウンド数の情報が含まれる。音声発光制御装置 9 0 では、受信したオープニングコマンドに基づいて、オープニング時間および大入賞口開閉処理期間に対応した演出の内容を決定し、その決定した内容が実行されるように各種機器を制御する。ステップ S x 1 2 0 9 を実行した後、ステップ S x 1 2 1 0 に進み、オープニング期間フラグを ON にする。その後、本遊技状態移行処理を終了する。

#### 【 3 3 3 4 】

ステップ S x 1 2 0 3 において、オープニング期間フラグが ON であると判定した場合には（S x 1 2 0 3 : Y E S）、ステップ S x 1 2 1 1 に進む。

40

#### 【 3 3 3 5 】

ステップ S x 1 2 1 1 では、オープニング期間が終了したか否かを判定する。具体的には、第 3 タイマカウンタエリア T 3 の値が「 0」であるか否かを判定する。ステップ S x 1 2 1 1 において、オープニング期間が終了したと判定した場合には（S x 1 2 1 1 : Y E S）、ステップ S x 1 2 1 2 に進み、オープニング期間フラグを OFF にする。その後、ステップ S x 1 2 1 3 に進む。

#### 【 3 3 3 6 】

ステップ S x 1 2 1 3 では、今回の開閉実行モードの種別を報知するためのラウンド表示の開始処理を実行する。具体的には、RAM 6 4 の停止結果アドレス記憶エリアに記憶

50

されているアドレス情報を確認する。そして、確認したアドレス情報に基づいて、ROM 63に記憶されている停止結果データ群の中から、上記アドレス情報に対応した停止結果データを特定するとともに、その特定した停止結果データからラウンド回数の内容を確認する。その後、その確認したラウンド回数の内容を、メイン表示部45におけるラウンド表示部39に出力する。これにより、ラウンド表示部39では上記出力に係るラウンドの情報が表示される。ステップS×1213を実行した後、ステップS×1214に進む。

【3337】

ステップS×1214では、開閉処理期間フラグをONにする。続くステップS×1215では、開閉処理開始コマンドを設定する。開閉処理開始コマンドは、開閉処理期間が開始されたことをサブ側の制御装置に認識させるためのコマンドである。開閉処理開始コマンドは、通常処理のコマンド出力処理(図309:ステップS×0503)において音声発光制御装置90に送信される。ステップS×1215を実行した後、本遊技状態移行処理を終了する。

10

【3338】

ステップS×1202において、開閉処理期間フラグがONであると判定した場合には(S×1202:YES)、ステップS×1216に進み、大入賞口開閉処理を実行する。大入賞口開閉処理については後述する。ステップS×1216を実行した後、ステップS×1217に進む。

【3339】

ステップS×1217では、大入賞口開閉処理が終了したか否かを判定する。具体的には、開閉扉36bが開放された回数をカウントするための第1ラウンドカウンタエリアRC1の値が「0」であるか否かによって、大入賞口開閉処理が終了したか否かを判定する。ステップS×1217において、大入賞口開閉処理が終了したと判定した場合には(S×1217:YES)、ステップS×1218に進む。一方、ステップS×1217において、大入賞口開閉処理が終了していないと判定した場合には(S×1217:NO)、そのまま本遊技状態移行処理を終了する。

20

【3340】

ステップS×1218では、開閉処理期間フラグをOFFにし、その後、ステップS×1219に進む。

【3341】

ステップS×1219では、ラウンド表示の終了処理を実行する。当該処理では、メイン表示部45におけるラウンド表示部39が消灯されるように当該ラウンド表示部39の表示制御を終了する。ステップS×1219を実行した後、ステップS×1220に進む。

30

【3342】

ステップS×1220では、エンディング時間設定処理を実行する。エンディング時間設定処理は、開閉実行モードにおけるエンディング期間の時間的長さ(以下、エンディング時間とも呼ぶ)を設定する処理である。本実施形態においては、毎回のエンディング期間において同じ一定の長さのエンディング時間を設定する。具体的には、エンディング時間を決定する第4タイマカウンタエリアT4に「3000」(すなわち、6sec)をセットする。なお、第4タイマカウンタエリアT4は、RAM64の各種カウンタエリア64fに設けられている。ステップS×1220を実行した後、ステップS×1221に進む。

40

【3343】

ステップS×1221では、エンディングコマンドを設定する。この設定されたエンディングコマンドは、通常処理(図309)におけるステップS×0503において、音声発光制御装置90に送信される。音声発光制御装置90では、エンディングコマンドを受信することに基づいて、開閉実行モードに対応した演出を終了させる。ステップS×1221を実行した後、ステップS×1222に進む。

【3344】

ステップS×1222では、エンディング期間フラグをONにする。その後、本遊技状

50

態移行処理を終了する。

【 3 3 4 5 】

ステップ S x 1 2 0 1 において、エンディング期間フラグが O N であると判定した場合には ( S x 1 2 0 1 : Y E S )、ステップ S x 1 2 2 3 に進む。

【 3 3 4 6 】

ステップ S x 1 2 2 3 では、エンディング期間が終了したか否かの判定を行う。具体的には、エンディング時間設定処理 ( S x 1 2 2 0 ) において、エンディング時間として設定した第 4 タイマカウンタエリア T 4 の値が「 0 」であるか否かを判定する。ステップ S x 1 2 2 0 において、エンディング時間として設定した第 4 タイマカウンタエリア T 4 の値が「 0 」であると判定した場合には ( S x 1 2 2 3 : Y E S )、ステップ S x 1 2 2 4 に進む。

10

【 3 3 4 7 】

ステップ S x 1 2 2 4 では、エンディング期間フラグを O F F にする。その後、ステップ S x 1 2 2 5 に進み、エンディング期間終了時の移行処理を実行する。エンディング期間終了時の移行処理は、今回のエンディング期間が終了した後の遊技回の各種モードを設定するための処理である。エンディング期間終了時の移行処理の詳細は後述する。ステップ S x 1 2 2 5 を実行した後、ステップ S x 1 2 2 6 に進み、開閉実行モードフラグを O F F にする。ステップ S x 1 2 2 6 を実行した後、ステップ S x 1 2 2 7 に進む。

【 3 3 4 8 】

ステップ S x 1 2 2 7 では、合計保留個数 C R N が「 0 」であるか否かを判定する。合計保留個数 C R N が「 0 」である場合とは、第 1 始動口 3 3 及び第 2 始動口 3 4 のいずれについても始動保留個数が「 0 」であることを意味する。ステップ S x 1 2 2 7 において、合計保留個数 C R N が「 0 」であると判定した場合には ( S x 1 2 2 7 : Y E S )、ステップ S x 1 2 2 8 に進む。

20

【 3 3 4 9 】

ステップ S x 1 2 2 8 では、客待ちコマンドを設定する。客待ちコマンドは、図柄の変動 ( 遊技回 ) が終了した時点において保留情報記憶エリア 6 4 b に保留情報が 1 つも記憶されていないことをサブ側の制御装置である音声発光制御装置 9 0 に認識させるための情報を含むコマンドである。この設定された客待ちコマンドは、通常処理 ( 図 3 0 9 ) におけるステップ S x 1 2 2 8 において、音声発光制御装置 9 0 に送信される。ステップ S x 1 2 2 8 を実行した後、本遊技回制御処理を終了する。

30

【 3 3 5 0 】

一方、ステップ S x 1 2 2 7 において、合計保留個数 C R N が「 0 」ではないと判定した場合には ( S x 1 2 2 7 : N O )、そのまま本遊技回制御処理を終了する。また、ステップ S x 1 2 2 3 において、エンディング時間として設定した第 4 タイマカウンタエリア T 4 の値が「 0 」ではないと判定した場合には ( S x 1 2 2 3 : N O )、そのまま本遊技状態移行処理を終了する。

【 3 3 5 1 】

< 大入賞口開閉処理 >

次に、大入賞口開閉処理について説明する。大入賞口開閉処理は、遊技状態移行処理のサブルーチン ( 図 3 1 6 : S x 1 2 1 6 ) として主制御装置 6 0 の M P U 6 2 によって実行される。

40

【 3 3 5 2 】

図 3 1 7 は、大入賞口開閉処理を示すフローチャートである。ステップ S x 1 3 0 1 では、開閉扉 3 6 b は開放中であるか否かを判定する。具体的には、可変入賞駆動部 3 6 c の駆動状態に基づいて判定を行う。ステップ S x 1 3 0 1 において、開閉扉 3 6 b は開放中ではないと判定した場合には ( S x 1 3 0 1 : N O )、ステップ S x 1 3 0 2 に進む。

【 3 3 5 3 】

ステップ S x 1 3 0 2 では、開閉扉 3 6 b の開放条件が成立したか否かを判定する。具体的には、開閉シナリオ設定処理によって設定された開閉シナリオを読み込み、開閉扉 3

50

6 b の開放のタイミングであるか否かを判定する。ステップ S x 1 3 0 2 において、開閉扉 3 6 b の開放条件が成立したと判定した場合には ( S x 1 3 0 2 : Y E S )、ステップ S x 1 3 0 3 に進む。

【 3 3 5 4 】

ステップ S x 1 3 0 3 では、開閉扉 3 6 b を開放する。その後、ステップ S x 1 3 0 4 に進む。

【 3 3 5 5 】

ステップ S x 1 3 0 4 では、開閉扉開放コマンドを設定する。開閉扉開放コマンドは、開閉扉 3 6 b が開放したことをサブ側の制御装置に認識させるためのコマンドである。開閉扉開放コマンドは、通常処理のコマンド出力処理 ( 図 3 0 9 : ステップ S x 0 5 0 3 ) において音声発光制御装置 9 0 に送信される。ステップ S x 1 3 0 4 を実行した後、大入賞口開閉処理を終了する。

10

【 3 3 5 6 】

ステップ S x 1 3 0 2 において、開閉扉 3 6 b の開放条件が成立していないと判定した場合には ( S x 1 3 0 2 : N O )、ステップ S x 1 3 0 3 およびステップ S x 1 3 0 4 を実行することなく、大入賞口開閉処理を終了する。

【 3 3 5 7 】

ステップ S x 1 3 0 1 において、開閉扉 3 6 b は開放中であると判定した場合には ( S x 1 3 0 1 : Y E S )、ステップ S x 1 3 0 5 に進む。

【 3 3 5 8 】

ステップ S x 1 3 0 5 では、開閉扉 3 6 b の閉鎖条件が成立したか否かを判定する。具体的には、開閉シナリオ設定処理によって設定された開閉シナリオを読み込み、開閉扉 3 6 b の閉鎖のタイミングであるか否かを判定する。ステップ S x 1 3 0 5 において、開閉扉 3 6 b の閉鎖条件が成立したと判定した場合には ( S x 1 3 0 5 : Y E S )、ステップ S x 1 3 0 6 に進む。

20

【 3 3 5 9 】

ステップ S x 1 3 0 6 では、開閉扉 3 6 b を閉鎖する。その後、ステップ S x 1 3 0 7 に進む。

【 3 3 6 0 】

ステップ S x 1 3 0 7 では、開閉扉閉鎖コマンドを設定する。開閉扉閉鎖コマンドは、開閉扉 3 6 b が閉鎖したことをサブ側の制御装置に認識させるためのコマンドである。開閉扉閉鎖コマンドは、通常処理のコマンド出力処理 ( 図 3 0 9 : ステップ S x 0 5 0 3 ) において音声発光制御装置 9 0 に送信される。ステップ S x 1 3 0 7 を実行した後、大入賞口開閉処理を終了する。

30

【 3 3 6 1 】

ステップ S x 1 3 0 5 において、開閉扉 3 6 b の閉鎖条件が成立していないと判定した場合には ( S x 1 3 0 5 : N O )、ステップ S x 1 3 0 6 およびステップ S x 1 3 0 7 を実行することなく、大入賞口開閉処理を終了する。

【 3 3 6 2 】

< エンディング期間終了時の移行処理 >

40

次に、エンディング期間終了時の移行処理について説明する。エンディング期間終了時の移行処理は、遊技状態移行処理のサブルーチン ( 図 3 1 6 : S x 1 2 2 5 ) として主制御装置 6 0 の M P U 6 2 によって実行される。

【 3 3 6 3 】

図 3 1 8 は、エンディング期間終了時の移行処理を示すフローチャートである。ステップ S x 1 4 0 1 では、大当たりフラグにおいて確変大当たりに対応するフラグが O N にされているか否かを判定する。すなわち、R A M 6 4 の 1 6 R 確変大当たりフラグ又は 8 R 確変大当たりフラグが O N であるか否かを判定する。

【 3 3 6 4 】

ステップ S x 1 4 0 1 において、R A M 6 4 の 1 6 R 確変大当たりフラグ又は 8 R 確変

50



大当たりフラグがONであると判定した場合には ( S x 1 4 0 1 : Y E S )、ステップ S x 1 4 0 2 に進み、R A M 6 4 の 1 6 R 確変大当たりフラグおよび 8 R 確変大当たりフラグのうちの ON となっているフラグを O F F する。ステップ S x 1 4 0 2 を実行した後、ステップ S x 1 4 0 3 に進む。

【 3 3 6 5 】

ステップ S x 1 4 0 3 では、高確率モードフラグを ON にし、その後、ステップ S x 1 4 0 4 に進み、高頻度サポートモードフラグを ON にする。これにより、開閉実行モードを終了した後に、抽選モードが高確率モードであり、且つ、サポートモードが高頻度サポートモードである遊技状態に移行する。その後、ステップ S x 1 4 0 5 に進む。

【 3 3 6 6 】

ステップ S x 1 4 0 5 では、R A M 6 4 の各種カウンタエリア 6 4 f に設けられた遊技回数カウンタ P N C に 1 0 0 をセットする。遊技回数カウンタ P N C にセットされる値は、遊技回数を限定して高頻度サポートモードを実行する際の、当該遊技回数を示す値である。その後、ステップ S x 1 4 0 6 に進む。

【 3 3 6 7 】

ステップ S x 1 4 0 6 では、抽選モードが高確率モードであることをサブ側の制御装置に認識させるための情報を含むコマンドである高確率モードコマンドを、音声発光制御装置 9 0 への送信対象のコマンドとして設定する。その後、ステップ S x 1 4 1 1 に進む。

【 3 3 6 8 】

一方、ステップ S x 1 4 0 1 において、R A M 6 4 の 1 6 R 確変大当たりフラグおよび 8 R 確変大当たりフラグが ON でないと判定した場合には ( S x 1 4 0 1 : N O )、ステップ S x 1 4 0 7 に進み、R A M 6 4 の 1 6 R 通常大当たりフラグおよび 8 R 通常大当たりフラグを O F F する。その後、ステップ S x 1 4 0 8 に進む。

【 3 3 6 9 】

ステップ S x 1 4 0 8 では、高頻度サポートモードフラグを ON にした後、ステップ S x 1 4 0 9 に進み、R A M 6 4 の各種カウンタエリア 6 4 f に設けられた遊技回数カウンタ P N C に 1 0 0 をセットする。その後、ステップ S x 1 4 1 0 に進む。

【 3 3 7 0 】

ステップ S x 1 4 1 0 では、抽選モードが低確率モードであることをサブ側の制御装置に認識させるための情報を含むコマンドである低確率モードコマンドを、音声発光制御装置 9 0 への送信対象のコマンドとして設定する。その後、ステップ S x 1 4 1 1 に進む。

【 3 3 7 1 】

ステップ S x 1 4 1 1 では、サポートモードが高頻度サポートモードであることをサブ側の制御装置に認識させるための情報を含むコマンドである高頻度サポートモードコマンドを、音声発光制御装置 9 0 への送信対象のコマンドとして設定する。その後、エンディング期間終了時の移行処理を終了する。

【 3 3 7 2 】

< 電役サポート用処理 >

次に、電役サポート用処理について説明する。電役サポート用処理は、通常処理のサブルーチン ( 図 3 0 9 : S x 0 5 0 8 ) として主制御装置 6 0 の M P U 6 2 によって実行される。

【 3 3 7 3 】

図 3 1 9 は、電役サポート用処理を示すフローチャートである。ステップ S x 1 5 0 1 では、サポート中であるか否かを判定する。具体的には、R A M 6 4 の各種フラグ記憶エリア 6 4 g のサポート中フラグが ON であるか否かを判定する。サポート中フラグは、第 2 始動口 3 4 の電動役物 3 4 a を開放状態にさせる場合に ON にされ、閉鎖状態に復帰させる場合に O F F にされるフラグである。ステップ S x 1 5 0 1 において、サポート中フラグが ON ではないと判定した場合には ( S x 1 5 0 1 : N O )、ステップ S x 1 5 0 2 に進む。

【 3 3 7 4 】

10

20

30

40

50

ステップS×1502では、RAM64の各種フラグ記憶エリア64gのサポート当選フラグがONであるか否かを判定する。サポート当選フラグは、電動役物34aを開放状態とするか否かの電動役物開放抽選において開放状態当選となった場合にONにされ、サポート中フラグがONである場合にOFFにされるフラグである。ステップS×1502において、サポート当選フラグがONではないと判定した場合には(S×1502:NO)、ステップS×1503に進む。

【3375】

ステップS×1503では、RAM64の各種カウンタエリア64fに設けられた第2タイマカウンタエリアT2の値が「0」であるか否かを判定する。この場合、第2タイマカウンタエリアT2は、普図ユニット38の変動時間を計測するためのパラメーターとして用いられる。第2タイマカウンタエリアT2にセットされたカウント値は、タイマ割込み処理が起動される都度、すなわち2msec周期で1減算される。

10

【3376】

ステップS×1503において、第2タイマカウンタエリアT2の値が「0」でないと判定した場合には(S×1503:NO)、そのまま本電役サポート用処理を終了する。一方、第2タイマカウンタエリアT2の値が「0」であると判定した場合には(S×1503:YES)、ステップS×1504に進む。

【3377】

ステップS×1504では、普図ユニット38における図柄の変動表示の終了タイミングであるか否かを判定する。ステップS×1504において、変動表示の終了タイミングであると判定した場合には(S×1504:YES)、ステップS×1505に進み、外れ表示を設定した後、本電役サポート用処理を終了する。外れ表示が設定されることにより、外れ表示を停止表示した状態で普図ユニット38における図柄の変動表示が終了される。一方、ステップS×1504において、変動表示の終了タイミングでないと判定した場合には(S×1504:NO)、ステップS×1506に進む。

20

【3378】

ステップS×1506では、役物保留個数SNの値が「0」より大きいかなんかを判定する。ステップS×1506において、役物保留個数SNの値が「0」であると判定した場合には(S×1506:NO)、そのまま本電役サポート用処理を終了する。一方、ステップS×1506において、役物保留個数SNの値が「0」より大きいと判定した場合には(S×1506:YES)、ステップS×1507に進む。

30

【3379】

ステップS×1507では、開閉実行モード中であるか否かを判定し、その後、ステップS×1508に進み、高頻度サポートモードであるか否かを判定する。ステップS×1507において開閉実行モードではなく(S×1507:NO)、且つ、ステップS×1508において高頻度サポートモードである場合には(S×1508:YES)、ステップS×1509に進み、電動役物開放抽選を行う。具体的には、電役保留エリア64dに記憶されている値をシフトし、実行エリアにシフトされた電動役物開放カウンタC5の値が0～190であった場合に、電動役物開放抽選に当選となる。また、電動役物開放抽選と同時に第2タイマカウンタエリアT2に「750」(すなわち1.5sec)をセットする。第2タイマカウンタエリアT2は、タイマ割込み処理が起動される度に1減算される。その後、ステップS×1510に進む。

40

【3380】

ステップS×1510では、ステップS×1509の電動役物開放抽選の結果がサポート当選であるか否かを判定する。ステップS×1510において、電動役物開放抽選の結果がサポート当選であると判定した場合には(S×1510:YES)、ステップS×1511に進み、サポート当選フラグをONにするとともに、RAM64の各種カウンタエリア64fに設けられた第2ラウンドカウンタエリアRC2に「3」をセットする。第2ラウンドカウンタエリアRC2は、電動役物34aが開放された回数をカウントするためのカウンタエリアである。その後、電役サポート用処理を終了する。

50

## 【3381】

一方、ステップS×1510において、電動役物開放抽選の結果がサポート当選でないと判定した場合には(S×1510:NO)、ステップS×1511の処理を実行することなく、電役サポート用処理を終了する。

## 【3382】

ステップS×1507において開閉実行モードであると判定した場合(S×1507:YES)、又は、ステップS×1508において高頻度サポートモードでないと判定した場合には(S×1508:NO)、ステップS×1512に進み、電動役物開放抽選を行う。具体的には、電役保留エリア64dに記憶されている値をシフトし、実行エリアにシフトされた電動役物開放カウンタC5の値が0~190であった場合に、電動役物開放抽選に当選となる。また、電動役物開放抽選と同時に第2タイマカウンタエリアT2に「14750」(すなわち29.5sec)をセットする。その後、ステップS×1513に進む。

10

## 【3383】

ステップS×1513では、ステップS×1512の電動役物開放抽選の結果がサポート当選であるか否かを判定する。ステップS×1513において、サポート当選でないと判定した場合には(S×1513:NO)、そのまま本電役サポート用処理を終了する。一方、ステップS×1513において、サポート当選であると判定した場合には(S×1513:YES)、ステップS×1514に進み、サポート当選フラグをONにするとともに、第2ラウンドカウンタエリアRC2に「1」をセットした後に、本電役サポート用処理を終了する。

20

## 【3384】

ステップS×1502において、サポート当選フラグがONであると判定した場合には(S×1502:YES)、ステップS×1515に進み、第2タイマカウンタエリアT2の値が「0」であるか否かを判定する。この場合、第2タイマカウンタエリアT2は、普図ユニット38の変動時間を計測するためのパラメーターとして用いられる。ステップS×1515において、第2タイマカウンタエリアT2の値が「0」でないと判定した場合には(S×1515:NO)、普図ユニット38における絵柄の変動表示中であるため、そのまま本電役サポート用処理を終了する。一方、ステップS×1515において、第2タイマカウンタエリアT2の値が「0」であると判定した場合には(S×1515:YES)、ステップS×1516に進む。

30

## 【3385】

ステップS×1516では、当たり表示を設定する。これにより、当たり表示を停止表示した状態で普図ユニット38における絵柄の変動表示が終了される。その後、ステップS×1517に進み、サポート中フラグをONにするとともに、サポート当選フラグをOFFにする。その後、本電役サポート用処理を終了する。

## 【3386】

ステップS×1501において、サポート中フラグがONであると判定した場合には(S×1501:YES)、ステップS×1518に進み、電動役物34aを開閉制御するための電役開閉制御処理を実行する。その後、本電役サポート用処理を終了する。

40

## 【3387】

<電役開閉制御処理>

次に、電役開閉制御処理について説明する。電役開閉制御処理は、電役サポート用処理のサブルーチン(図319:S×1518)として主制御装置60のMPU62によって実行される。

## 【3388】

図320は、電役開閉制御処理を示すフローチャートである。ステップS×1601では、電動役物34aが開放中であるか否かを判定する。電動役物34aが開放中であるか否かは、電動役物駆動部34bが駆動状態であるか否かによって判定する。電動役物34aが開放されていると判定した場合には(S×1601:YES)、ステップS×160

50

2に進む。

【3389】

ステップS×1602では、第2タイマカウンタエリアT2の値が「0」であるか否かを判定する。この場合、第2タイマカウンタエリアT2は、電動役物34aの開放継続時間を計測するためのパラメータとして用いられる。ステップS×1602において、第2タイマカウンタエリアT2の値が「0」でないと判定した場合には(S×1602:NO)、そのまま本電役開閉制御処理を終了する。すなわち、電動役物34aの開放継続時間が終了していない場合は、本電役開閉制御処理を終了する。

【3390】

ステップS×1602において、第2タイマカウンタエリアT2の値が「0」であると判定した場合には(S×1602:YES)、ステップS×1603に進み、電動役物34aを閉鎖状態に制御する閉鎖処理を行い、第2タイマカウンタエリアT2に「250」(すなわち0.5sec)をセットする。すなわち、電動役物34aの開放継続時間の計測手段としての第2タイマカウンタエリアT2が「0」である場合には、電動役物34aを閉鎖するとともに、今度は第2タイマカウンタエリアT2を電動役物34aの閉鎖継続時間を計測するためのパラメータとして用い、第2タイマカウンタエリアT2に「250」をセットする。ステップS×1603を実行した後、ステップS×1604に進む。

【3391】

ステップS×1604では、第2ラウンドカウンタエリアRC2の値を1減算した後に、ステップS×1605に進み、第2ラウンドカウンタエリアRC2の値が「0」であるか否かを判定する。ステップS×1605において、第2ラウンドカウンタエリアRC2の値が「0」でないと判定した場合には(S×1605:NO)、そのまま本電役開閉制御処理を終了する。一方、ステップS×1605において、第2ラウンドカウンタエリアRC2の値が「0」であると判定した場合には(S×1605:YES)、ステップS×1606に進み、サポート中フラグをOFFにする。その後、本電役開閉制御処理を終了する。

【3392】

ステップS×1601において、電動役物34aが開放中でないと判定した場合には(S×1601:NO)、ステップS×1607に進み、第2タイマカウンタエリアT2が「0」であるか否かを判定する。この場合、第2タイマカウンタエリアT2は、電動役物34aの閉鎖継続時間を計測するためのパラメータとして用いられる。ステップS×1607において、第2タイマカウンタエリアT2が「0」でないと判定した場合には(S×1607:NO)、そのまま本電役開閉制御処理を終了する。一方、ステップS×1607において、第2タイマカウンタエリアT2が「0」であると判定した場合には(S×1607:YES)、ステップS×1608に進み、電動役物34aを開放状態に制御する開放処理を実行する。その後、ステップS×1609に進む。

【3393】

ステップS×1609では、開閉実行モード中であるか否かを判定し、開閉実行モード中でないと判定した場合には(S×1609:NO)、ステップS×1610に進み、高頻度サポートモードであるか否かを判定する。

【3394】

ステップS×1610において、高頻度サポートモード中であると判定した場合には(S×1610:YES)、ステップS×1611に進み、第2タイマカウンタエリアT2に「800」(すなわち1.6sec)をセットする。その後、本電役開閉制御処理を終了する。

【3395】

一方、ステップS×1609において開閉実行モード中であると判定した場合(S×1609:YES)、又は、ステップS×1610において高頻度サポートモードではないと判定した場合には(S×1610:NO)、ステップS×1612に進み、第2タイマカウンタエリアT2に「100」(すなわち0.2sec)をセットする。その後、本電役

10

20

30

40

50

開閉制御処理を終了する。

【 3 3 9 6 】

《 6 - 6 》音声発光制御装置及び表示制御装置において実行される各種処理：

次に、予告演出や結果告知演出を実行するために、音声発光制御装置及び表示制御装置において実行される具体的な制御の一例を説明する。先に音声発光制御装置 9 0 において実行される処理について説明し、その後、表示制御装置 1 0 0 において実行される処理について説明する。

【 3 3 9 7 】

< 音声発光制御装置において実行される各種処理 >

< タイマ割込み処理 >

10

最初に、音光側 M P U 9 2 によって実行されるタイマ割込み処理について説明する。

【 3 3 9 8 】

図 3 2 1 は、音光側 M P U 9 2 において実行されるタイマ割込み処理を示すフローチャートである。タイマ割込み処理は、比較的短い周期（例えば 2 m s e c ）で繰り返し実行される。以下、タイマ割込み処理において実行される各ステップの処理について説明する。

【 3 3 9 9 】

ステップ S x 1 7 0 1 では、コマンド記憶処理を実行する。コマンド記憶処理は、主側 M P U 6 2 からコマンドを受信した場合に、受信したコマンドを音光側 R A M 9 4 に記憶するための処理である。音光側 R A M 9 4 には、主側 M P U 6 2 から受信したコマンドの記憶及び読み出しを可能とするためのリングバッファが設けられており、主側 M P U 6 2 から受信したコマンドは、当該リングバッファに順次記憶されるとともに、記憶された順序に従って順次読み出される。ステップ S x 1 7 0 1 を実行した後、ステップ S x 1 7 0 2 に進む。

20

【 3 4 0 0 】

ステップ S x 1 7 0 2 では、保留コマンド対応処理を実行する。保留コマンド対応処理では、ステップ S x 1 7 0 1 で記憶したコマンドのうちの第 1 保留コマンドに対応した処理を行う。保留コマンド対応処理の詳細については後述する。ステップ S x 1 7 0 2 を実行した後、ステップ S x 1 7 0 3 に進む。

【 3 4 0 1 】

ステップ S x 1 7 0 3 では、遊技回演出設定処理を実行する。遊技回演出設定処理では、図柄の変動が開始してから停止するまでの遊技回において実行する演出の設定を行う。遊技回演出設定処理の詳細については後述する。ステップ S x 1 7 0 3 を実行した後、ステップ S x 1 7 0 4 に進む。

30

【 3 4 0 2 】

ステップ S x 1 7 0 4 では、一発告知演出用処理を実行する。一発告知演出用処理は、「遊技機による処理の概要と演出動作」の欄に含まれる「一発告知演出」の欄で詳述した一発告知演出を実現するための処理である。先に説明したように、一発告知演出は、演出用メイン回転役物 1 7 0 の動作によって、図柄の組み合わせが大当たり当選に対応した所定の組合せとなる前に当たり抽選の当否結果が大当たり当選であることを告知するための演出である。具体的には、一発告知演出は、図 2 9 7 に例示した内容の演出を行う。ステップ S x 1 7 0 4 を実行した後、ステップ S x 1 7 0 5 に進む。

40

【 3 4 0 3 】

ステップ S x 1 7 0 5 では、開閉実行モード演出用処理を実行する。開閉実行モード演出用処理では、オープニング期間における演出や、大入賞口開閉処理期間における演出、エンディング期間における演出に関する処理を行う。ステップ S x 1 7 0 5 を実行した後、ステップ S x 1 7 0 6 に進む。

【 3 4 0 4 】

ステップ S x 1 7 0 6 では、ビッグオアスモール演出用処理を実行する。ビッグオアスモール演出用処理は、「遊技機による処理の概要と演出動作」の欄に含まれる「ビッグオアスモール演出」の欄で詳述したビッグオアスモール演出を実現するための処理である。

50

先に説明したように、ビッグオアスモール演出は、演出用メイン回転役物 170 と、第 1 演出用サブ回転役物 180 と、第 2 演出用サブ回転役物 190 とが協働して、当たり抽選において大当たり当選した場合に獲得したラウンド遊技の回数と保留連の有無とを予告するための演出である。具体的には、ビッグオアスモール演出は、図 300 ~ 図 303 に例示した内容の演出を行う。ステップ S x 1706 を実行した後、ステップ S x 1707 に進む。

#### 【3405】

ステップ S x 1707 では、背景演出用処理を実行する。背景演出用処理では、主側 MPU 62 から受信した遊技状態を示すコマンドに応じて定まる背景動画を図柄表示装置 41 に表示させる処理を行う。例えば、高頻度サポートモードの継続中であることを示す背景動画や、高頻度サポートモードを終了したことを示す背景動画、高確率モードの継続中であることを示す背景動画を表示させる処理を行う。ステップ S x 1707 を実行した後、ステップ S x 1708 に進む。

10

#### 【3406】

ステップ S x 1708 では、その他の処理を実行する。その他の処理は、遊技者によって遊技が行われていない時にデモ画像（動画）を図柄表示装置 41 に表示させる処理等である。ステップ S x 1708 を実行した後、ステップ S x 1709 に進む。

#### 【3407】

ステップ S x 1709 では、各種ランプ 47 の発光制御を行うための発光制御処理を実行する。発光制御処理では、上記の各演出用処理において読み出された発光データに基づいて、各種ランプ 47 の発光制御を行う。ステップ S x 1709 を実行した後、ステップ S x 1710 に進む。

20

#### 【3408】

ステップ S x 1710 では、スピーカー 46 の音声出力制御を行うための音声出力制御処理を実行する。音声出力制御処理では、上記の BGM 用処理及び各演出用処理において読み出された音声データに基づいて、スピーカー 46 の音声出力制御を行う。ステップ S x 1710 を実行した後、本タイマ割込み処理を終了する。

#### 【3409】

##### < 保留コマンド対応処理 >

次に、保留コマンド対応処理について説明する。保留コマンド対応処理は、タイマ割込み処理のサブルーチン（図 321：S x 1702）として音声発光制御装置 90 の MPU 92 によって実行される。

30

#### 【3410】

図 322 は、保留コマンド対応処理を示すフローチャートである。ステップ S x 1801 では、主側 MPU 62 から保留コマンドを受信しているか否かを判定する。ステップ S x 1801 において、主側 MPU 62 から保留コマンドを受信していると判定した場合には（S x 1801：YES）、ステップ S x 1802 に進む。

#### 【3411】

ステップ S x 1802 では、今回の読み出し対象となった保留コマンドが第 1 始動口 33 への入球に基づいて送信されたものであるか否かを判定する。ステップ S x 1802 において、今回の読み出し対象となった保留コマンドが第 1 始動口 33 への入球に基づいて送信されたものであると判定した場合には（S x 1802：YES）、ステップ S x 1803 に進み、音光側 RAM 94 の各種カウンタエリア 94b に設けられた第 1 保留個数カウンタエリアの更新処理を実行する。第 1 保留個数カウンタエリアは、第 1 始動口 33 への入球に基づいて取得された保留情報の個数を音光側 MPU 92 において特定するためのカウンタエリアである。第 1 保留個数カウンタエリアの更新処理では、第 1 保留個数カウンタエリアの情報を、今回の読み出し対象となった保留コマンドに含まれる保留個数の情報に更新する。ステップ S x 1803 を実行した後、ステップ S x 1804 に進む。

40

#### 【3412】

ステップ S x 1804 では、保留変化予告演出用処理を実行する。保留変化予告演出用

50

処理は、「遊技機による処理の概要」の欄に含まれる「保留変化予告演出」の欄で詳述した保留変化予告演出を実現するための処理である。先に説明したように、保留変化予告演出は、各保留表示アイコンH、Zの表示色をデフォルト色から他の色に変化させることによって、当該表示色が変化した保留表示アイコンH、Zに対応した保留情報に対する大当たり当選の期待度（信頼度）を示唆する演出である。ステップS×1804を実行した後、ステップS×1806に進む。

#### 【3413】

ステップS×1802において、今回の読み出し対象となった保留コマンドが第1始動口33への入球に基づいて送信されたものでないと判定した場合（S×1802：NO）、すなわち、当該保留コマンドが第2始動口34への入球に基づいて送信されたものであると判定した場合には、ステップS×1805に進み、音光側RAM94の各種カウンタエリア94bに設けられた第2保留個数カウンタエリアの更新処理を実行する。第2保留個数カウンタエリアは、第2始動口34への入球に基づいて取得された保留情報の個数を音光側MPU92において特定するためのカウンタエリアである。第2保留個数カウンタエリアの更新処理では、第2保留個数カウンタエリアの情報を、今回の読み出し対象となったコマンドに含まれる保留個数の情報に更新する。ステップS×1805を実行した後、ステップS×1806に進む。

#### 【3414】

ステップS×1803及びステップS×1805の処理を上記のようにした理由について説明する。本実施形態では、パチンコ機10の電源遮断中において、主制御装置60のRAM64に対してはバックアップ電力が供給されるのに対して、音声発光制御装置90のRAM94に対してはバックアップ電力が供給されない。このため、第1始動口33又は第2始動口34への入球に係る保留情報が主制御装置60のRAM64に記憶されている状況において電源が遮断されると、主制御装置60では保留情報が記憶保持されるのに対して、音声発光制御装置90では保留情報が0個であると把握される。この場合に、仮に、音声発光制御装置90において保留コマンドを受信する度に第1保留個数カウンタエリア又は第2保留個数カウンタエリアをカウントアップする構成を採用すると、主制御装置60において実際に保留記憶されている保留情報の数と、音声発光制御装置90において把握している保留情報の数とが一致しなくなるといった不都合が生じ得る。これに対して、上記の本実施形態のように、主制御装置60は、保留個数の情報を含めて保留コマンドを送信するとともに、音声発光制御装置90では保留コマンドを受信する度にそのコマンドに含まれる保留個数の情報を第1保留個数カウンタエリア又は第2保留個数カウンタエリアに設定する構成を採用することによって、上記のような不都合の発生を抑制することができる。

#### 【3415】

ステップS×1806では、音光側RAM94の各種カウンタエリア94bに設けられた合計保留個数カウンタエリアの更新処理を実行する。合計保留個数カウンタエリアは、第1始動口33への入球に基づいて取得された保留情報の個数と第2始動口34への入球に基づいて取得された保留情報の個数との和を音光側MPU92において特定するためのカウンタエリアである。当該更新処理では、合計保留個数カウンタエリアの情報を、第1保留個数カウンタエリアにおいて計測されている保留個数の情報と第2保留個数カウンタエリアにおいて計測されている保留個数の情報との和の情報に更新する。ステップS×1806を実行した後、ステップS×1807に進む。

#### 【3416】

ステップS×1801において、主側MPU62から保留コマンドを受信していないと判定した場合には（S×1801：NO）、ステップS×1802～ステップS×1806を実行することなく、ステップS×1807に進む。

#### 【3417】

ステップS×1807では、保留表示制御処理を実行する。具体的には、ステップS×1803において特定された第1始動口33への入球に基づいて取得された保留情報の個

10

20

30

40

50

数に基づいて、第 1 保留表示部 3 7 c の表示態様（点灯させる L E D ランプの色や組み合わせ）を制御するとともに、ステップ S x 1 8 0 5 において特定された第 2 始動口 3 4 への入球に基づいて取得された保留情報の個数に基づいて、第 2 保留表示部 3 7 d の表示態様（点灯させる L E D ランプの色や組み合わせ）を制御する。ステップ S x 1 8 0 7 を実行した後、本保留コマンド対応処理を終了する。

#### 【 3 4 1 8 】

##### < 遊技回演出設定処理 >

次に、遊技回演出設定処理について説明する。遊技回演出設定処理は、タイマ割り込み処理のサブルーチン（図 3 2 1 : S x 1 7 0 3）として音声発光制御装置 9 0 の M P U 9 2 によって実行される。

#### 【 3 4 1 9 】

図 3 2 3 は、遊技回演出設定処理を示すフローチャートである。ステップ S x 1 9 0 1 では、変動用コマンド及び種別コマンドを受信したか否かを判定する。ステップ S x 1 9 0 1 において、変動用コマンド及び種別コマンドを受信していないと判定した場合には（S x 1 9 0 1 : N O）、本遊技回演出設定処理を終了する。一方、ステップ S x 1 9 0 1 において、変動用コマンド及び種別コマンドを受信していると判定した場合には（S x 1 9 0 1 : Y E S）、ステップ S x 1 9 0 2 に進む。

#### 【 3 4 2 0 】

ステップ S x 1 9 0 2 では、今回受信した変動用コマンドと種別コマンドとを読み出し、これらのコマンドから、大当たりの有無、時短付与の有無、大当たりの種別、リーチ発生の有無、および変動時間の情報をそれぞれ把握する。そして、把握した情報を音光側 M P U 9 2 のレジスタに記憶する。その後、ステップ S x 1 9 0 3 に進む。

#### 【 3 4 2 1 】

ステップ S x 1 9 0 3 では、演出パターン設定処理を実行する。演出パターン設定処理は、今回の遊技回において実行する演出のパターン（予告演出、リーチ演出の内容や実行のタイミング）を演出パターンテーブルに基づいて決定し、設定する処理である。演出パターン設定処理の詳細については後述する。ステップ S x 1 9 0 3 を実行した後、ステップ S x 1 9 0 4 に進む。

#### 【 3 4 2 2 】

ステップ S x 1 9 0 4 では、停止図柄の設定処理を実行する。停止図柄の設定処理では、今回の遊技回の当たり抽選の当否結果が、1 6 R 確変大当たり、8 R 確変大当たり、又は 8 R 通常大当たりである場合には、有効ライン L 1（図 2 8 6 参照）上に同一の図柄の組合せが成立する停止結果に対応した情報を、今回の停止図柄の情報として設定する。具体的には、今回の遊技回の当たり抽選の当否結果が、1 6 R 確変大当たり又は 8 R 確変大当たりである場合には、同一の図柄の組合せとして、同一の奇数図柄の組合せが選択され得るとともに、同一の偶数図柄の組合せが選択され得る。本実施形態のパチンコ機 1 0 では、この選択率は、同一の奇数図柄の組合せと、同一の偶数図柄の組合せとで同一となっているが、これに代えて、前者の方が後者よりも選択率が高い構成としてもよく、後者の方が前者よりも選択率が高い構成としてもよい。また、「7」図柄の組合せは、1 6 R 確変大当たりの場合にのみ選択される。また、今回の遊技回の当たり抽選の当否結果が、8 R 通常大当たりである場合には、同一の図柄の組合せとして、同一の偶数図柄の組合せが選択される。

#### 【 3 4 2 3 】

今回の遊技回の大当たり抽選の当否結果が、外れ結果であれば、変動用コマンドの内容からリーチ発生の有無を判定する。リーチ発生に対応していると判定した場合には、有効ライン L 1 上に同一の図柄の組合せが成立しない停止結果であって、有効ライン L 1 上にリーチ図柄の組合せが成立する停止結果に対応した情報を、今回の停止結果の情報として決定する。一方、リーチ発生に対応していないと判定した場合には、有効ライン L 1 上に同一の図柄の組合せが成立しない停止結果であって、有効ライン L 1 上にリーチ図柄の組合せが成立しない停止結果に対応した情報を、今回の停止図柄の情報として設定する。

10

20

30

40

50



## 【 3 4 2 4 】

ステップ S x 1 9 0 5 では、今回の遊技回の変動パターンを設定するための処理を実行する。当該処理では、今回受信している変動用コマンドの内容から今回の遊技回の変動時間の情報を特定するとともに、当該変動時間の情報、及び、上記ステップ S x 1 9 0 4 において設定した停止図柄の情報の組合せに対応した変動パターンを選択する。なお、変動パターンを選択する際には、音光側 R O M 9 3 の変動表示パターンテーブル記憶エリア 9 3 b に記憶されている変動パターンテーブルが参照される。その後、ステップ S x 1 9 0 6 に進む。

## 【 3 4 2 5 】

ステップ S x 1 9 0 6 では、今回の遊技回においてステップ S x 1 9 0 3 で設定された演出パターン、ステップ S x 1 9 0 4 で設定された停止図柄、ステップ S x 1 9 0 5 で設定された変動パターンの情報、ステップ S x 1 9 0 6 で得られた保留表示の情報を演出コマンドに設定する。その後、ステップ S x 1 9 0 7 に進み、当該演出コマンドを表示側 M P U 1 0 2 に送信する。表示側 M P U 1 0 2 は、受信した演出コマンドに対応した演出内容を図柄表示装置 4 1 に表示させる処理を実行する。ステップ S x 1 9 0 7 を実行した後、ステップ S x 1 9 0 8 に進む。

## 【 3 4 2 6 】

ステップ S x 1 9 0 8 では、変動開始時の更新処理を実行する。変動開始時の更新処理は、図柄表示装置 4 1 の第 1 始動口保留用領域 D s 1 または第 2 始動口保留用領域 D s 2 における保留表示を更新するための処理である。変動開始時の更新処理の詳細については後述する。ステップ S x 1 9 0 8 を実行した後、本遊技回演出設定処理を終了する。

## 【 3 4 2 7 】

< 演出パターン設定処理 >

次に、演出パターン設定処理について説明する。演出パターン設定処理は、遊技回演出設定処理のサブルーチン（図 3 2 3 : S x 1 9 0 3 ）として音声発光制御装置 9 0 の M P U 9 2 によって実行される。

## 【 3 4 2 8 】

図 3 2 4 は、演出パターン設定処理を示すフローチャートである。ステップ S x 2 0 0 1 では、音光側 R A M 9 4 の抽選用カウンタエリア 9 4 c から、演出パターン用乱数 R N を取得する。その後、ステップ S x 2 0 0 2 に進む。

## 【 3 4 2 9 】

ステップ S x 2 0 0 2 では、演出パターンテーブルを特定する処理を実行する。演出パターンテーブルは、遊技回において実行する演出のパターンと、変動時間と、演出パターン用乱数 R N とをデータ要素とする 3 次元の表形式のデータである。R O M 9 3 の演出パターンテーブル記憶エリア 9 3 a には、大当たりの有無、時短付与の有無、リーチ発生の有無に応じた様々な種類の演出パターンテーブルを記憶している。ステップ S x 2 0 0 2 では、これらの演出パターンテーブルから一の演出パターンテーブルを特定する。具体的には、遊技回演出設定処理（図 3 2 3 ）のステップ S x 1 9 0 2 で把握した、大当たりの有無や、時短付与の有無、大当たりの種別、リーチ発生の有無に基づいて、R O M 9 3 の演出パターンテーブル記憶エリア 9 3 a の中から一の演出パターンテーブルの特定を行う。ステップ S x 2 0 0 2 を実行した後、ステップ S x 2 0 0 3 に進む。

## 【 3 4 3 0 】

ステップ S x 2 0 0 3 では、S x 2 0 0 2 で特定した演出パターンテーブルを参照して、遊技回演出設定処理（図 3 2 3 ）のステップ S x 1 9 0 2 で把握した変動時間と、ステップ S x 2 0 0 1 によって得られた今回の演出パターン用乱数 R N の値とに対応した演出パターンを取得する。ステップ S x 2 0 0 3 を実行した後、ステップ S x 2 0 0 4 に進む。

## 【 3 4 3 1 】

ステップ S x 2 0 0 4 では、ステップ S x 2 0 0 3 によって取得した演出パターンを、今回の遊技回において実行する演出パターンとして設定する。ステップ S x 2 0 0 4 を実行した後、本演出パターン設定処理を終了する。

10

20

30

40

50

## 【 3 4 3 2 】

## &lt; 変動開始時の更新処理 &gt;

次に、変動開始時の更新処理について説明する。変動開始時の更新処理は、遊技回演出設定処理のサブルーチン（図 3 2 3 : S x 1 9 0 9）として音声発光制御装置 9 0 の M P U 9 2 によって実行される。

## 【 3 4 3 3 】

図 3 2 5 は、変動開始時の更新処理を示すフローチャートである。ステップ S x 2 1 0 1 では、今回受信した変動用コマンドが第 1 始動口 3 3 への入球に基づいて取得された保留情報に係るものであるか否かを判定する。ステップ S x 2 1 0 1 において、今回受信した変動用コマンドが第 1 始動口 3 3 への入球に基づいて取得された保留情報に係るものであると判定した場合には（S x 2 1 0 1 : Y E S）、ステップ S x 2 1 0 2 に進み、音光側 R A M 9 4 の第 1 保留個数カウンタエリアに記憶されている個数が 1 減算されるように、当該第 1 保留個数カウンタエリアの情報を更新する。その後、ステップ S x 2 1 0 4 に進む。

10

## 【 3 4 3 4 】

一方、ステップ S x 2 1 0 1 において、今回受信した変動用コマンドが第 1 始動口 3 3 への入球に基づいて取得された保留情報に係るものではないと判定した場合には（S x 2 1 0 1 : N O）、ステップ S x 2 1 0 3 に進み、音光側 R A M 9 4 の第 2 保留個数カウンタエリアに記憶されている個数が 1 減算されるように、当該第 2 保留個数カウンタエリアの情報を更新する。その後、ステップ S x 2 1 0 4 に進む。

20

## 【 3 4 3 5 】

ステップ S x 2 1 0 4 では、音光側 R A M 9 4 の合計保留個数カウンタエリアに記憶されている合計保留個数が 1 減算されるように、当該合計保留個数カウンタエリアの情報を更新する。その後、変動開始時の更新処理を終了する。

## 【 3 4 3 6 】

## &lt; 表示制御装置において実行される各種処理 &gt;

次に、表示制御装置 1 0 0 の M P U 1 0 2 において実行される処理について説明する。

## 【 3 4 3 7 】

表示制御装置 1 0 0 の M P U 1 0 2 において実行される処理としては、主に、電源投入後から電源が遮断されるまで繰り返し実行されるメイン処理と、音声発光制御装置 9 0 からコマンドを受信した場合に実行されるコマンド割込み処理と、V D P 1 0 5 から送信される V 割込み信号を検出した場合に実行される V 割込み処理とがある。V 割込み信号は、1 フレーム分の画像の描画処理が完了する 2 0 ミリ秒毎に V D P 1 0 5 から M P U 1 0 2 に対して送信される信号である。

30

## 【 3 4 3 8 】

M P U 1 0 2 は、電源投入後にメイン処理を実行し、コマンドの受信や V 割込み信号の検出に合わせて、コマンド割込み処理や V 割込み処理を実行する。なお、コマンドの受信と V 割込み信号の検出とが同時に行われた場合には、コマンド割込み処理を優先的に実行する。したがって、音声発光制御装置 9 0 から受信したコマンドの内容を素早く反映して、V 割込み処理を実行することができる。

40

## 【 3 4 3 9 】

## &lt; メイン処理 &gt;

次に、表示制御装置 1 0 0 の M P U 1 0 2 によって実行されるメイン処理について説明する。

## 【 3 4 4 0 】

図 3 2 6 は、表示制御装置 1 0 0 の M P U 1 0 2 において実行されるメイン処理を示すフローチャートである。上述したように、メイン処理は、電源が投入された場合に実行され、電源が切断されるまでそのまま実行され続ける処理である。以下、メイン処理において実行される各ステップの処理について説明する。

## 【 3 4 4 1 】

50

ステップS×2201では、初期設定処理を実行する。具体的には、まず、MPU102を初期設定し、ワークRAM104及びビデオRAM107の記憶をクリアする処理が行われる。そして、キャラクタROM106に記憶された圧縮形式のキャラクタ情報を読み出し、読み出したキャラクタ情報を解凍して、解凍後のキャラクタ情報をビデオRAM107のキャラクタ領域に記憶する。更に、初期画面を表示するために、ビデオRAM107に書き込まれたキャラクタ情報から初期画面に対応した情報を抽出し、ビデオRAM107のフレームバッファ領域に、抽出したキャラクタ情報を書き込む。また、その他の初期化に必要な設定を行う。その後、ステップS×2202に進む。

#### 【3442】

ステップS×2202では、割込み許可設定を実行する。割込み許可設定が実行されると、以後、メイン処理では、電源が切断されるまで無限ループ処理を実行する。これにより、割込み許可が設定されて以降、コマンドの受信及びV割込み信号の検出に合わせて、以下で説明するコマンド割込み処理及びV割込み処理を実行する。

#### 【3443】

##### <コマンド割込み処理>

次に、表示制御装置100のMPU102において実行されるコマンド割込み処理について説明する。上述したように、コマンド割込み処理は、音声発光制御装置90からコマンドを受信する毎に実行される処理である。

#### 【3444】

図327は、表示制御装置100のMPU102において実行されるコマンド割込み処理を示すフローチャートである。ステップS×2301では、コマンド格納処理を実行する。コマンド格納処理では、受信したコマンドデータを抽出し、ワークRAM104に設けられたコマンド格納エリアに、その抽出したコマンドデータを格納する。コマンド格納処理によってコマンド格納エリアに格納された各種コマンドは、後述するV割込み処理のコマンド判定処理によって読み出され、そのコマンドに対応した処理が実行される。

#### 【3445】

##### <V割込み処理>

次に、表示制御装置100のMPU102において実行されるV割込み処理について説明する。

#### 【3446】

図328は、表示制御装置100のMPU102において実行されるV割込み処理を示すフローチャートである。上述したように、V割込み処理は、VDP105からのV割込み信号が検出されることによって実行される処理である。V割込み処理では、コマンド割込み処理によってコマンド格納領域に格納されたコマンドに対応する各種処理を実行するとともに、図柄表示装置41に表示させる画像を特定した上で、VDP105に対してその画像の描画及び表示の指示を実行する。

#### 【3447】

上述したように、V割込み信号は、VDP105において、1フレーム分の画像の描画処理が完了する20ミリ秒毎に生成されるとともに、MPU102に対して送信される信号である。したがって、MPU102がこのV割込み信号に同期してV割込み処理を実行することにより、VDP105に対する描画指示が、1フレーム分の画像の描画処理が完了する20ミリ秒毎に行われることになる。このため、VDP105は、画像の描画処理や表示処理が終了していない段階で、次の画像の描画指示を受け取ることがないので、画像の描画途中で新たな画像の描画を開始したり、表示中の画像情報が格納されているフレームバッファ領域に、新たな描画指示に伴った画像が展開されたりすることを抑制することができる。以下、V割込み処理の各ステップの処理の詳細について説明する。

#### 【3448】

ステップS×2401では、コマンド対応処理を実行する。コマンド対応処理では、コマンド割込み処理(図327)によってコマンド格納エリアに格納されたコマンドの内容を解析するとともに、そのコマンドに対応した処理を実行する。具体的には、例えば、演

10

20

30

40

50

出コマンドが格納されていた場合には、その演出コマンドによって指定された演出態様が図柄表示装置 4 1 に表示されるように、画像の描画及び表示の制御を開始する。

【 3 4 4 9 】

演出操作コマンドが格納されていた場合には、演出操作ボタン 2 4 の押下の受付期間であるか否かを判定し、演出操作ボタン 2 4 の押下の受付期間であると判定した場合には、演出操作ボタン 2 4 の押下に対応した演出態様が図柄表示装置 4 1 に表示されるように、画像の描画及び表示の制御を開始する。一方、演出操作ボタン 2 4 の押下の受付期間でないと判定した場合には、処理を実行することなく、次のコマンドの内容を解析する。

【 3 4 5 0 】

なお、コマンド対応処理 ( S x 2 4 0 1 ) では、その時点でコマンド格納エリアに格納されている全てのコマンドを解析するとともに、当該解析した全てのコマンドに対応した処理を実行する。この理由について説明する。コマンド判定処理は、V 割込み処理の実行される 2 0 ミリ秒間隔で行われるため、その 2 0 ミリ秒の間に複数のコマンドがコマンド格納エリアに格納されている可能性が高いためである。特に、音声発光制御装置 9 0 によって演出の内容が設定され、演出が開始される場合、当該演出の内容を特定するための各種のコマンドが同時にコマンド格納エリアに格納されている可能性が高い。したがって、これらのコマンドを一度に解析して実行することによって、音声発光制御装置 9 0 によって設定された予告演出や停止図柄等の演出の態様を素早く把握し、その態様に応じた演出画像を図柄表示装置 4 1 に表示させるように、画像の描画を制御することができる。

【 3 4 5 1 】

ステップ S x 2 4 0 2 では、表示設定処理を実行する。表示設定処理では、コマンド対応処理 ( S x 2 4 0 1 ) などによって設定された図柄表示装置 4 1 に表示すべき画面の種別に基づき、図柄表示装置 4 1 において次に表示すべき 1 フレーム分の画像の内容を特定する。その後、ステップ S x 2 4 0 3 に進む。

【 3 4 5 2 】

ステップ S x 2 4 0 3 では、タスク処理を実行する。タスク処理では、表示設定処理 ( S x 2 4 0 2 ) によって特定された、図柄表示装置 4 1 に表示すべき次の 1 フレーム分の画像の内容に基づき、その画像を構成するキャラクター ( スプライト、表示物 ) の種別を特定すると共に、各キャラクター ( スプライト ) 毎に、表示座標位置や拡大率、回転角度等の描画に必要な各種パラメータを決定する。その後、ステップ S x 2 4 0 4 に進む。

【 3 4 5 3 】

ステップ S x 2 4 0 4 では、描画処理を実行する。描画処理では、タスク処理 ( S x 2 4 0 3 ) によって決定された、1 フレームを構成する各種キャラクターの種別やそれぞれのキャラクターの描画に必要なパラメータを、V D P 1 0 5 に対して送信する。V D P 1 0 5 は、これらの情報に基づいて画像の描画処理を実行すると共に、1 つ前の V 割込み処理時に受信した情報に基づいて描画した画像を図柄表示装置 4 1 に表示させるべく、駆動信号とあわせてその画像データを図柄表示装置 4 1 へ送信する。その後、ステップ S x 2 4 0 5 に進み、その他の処理を実行した後、V 割込み処理を終了する。以上、パチンコ機 1 0 において大当たり演出を含めた様々な処理を実行するための具体的な制御の一例を説明した。

【 3 4 5 4 】

《 6 - 7 》作用・効果：

以上詳述したように、本実施形態のパチンコ機 1 0 によれば、当たり抽選の当否結果が大当たり当選となった遊技回の終了後に、演出用メイン回転役物 1 7 0 が回転しながら最下点位置に下りてくるとともに、第 1 および第 2 演出用サブ回転役物 1 8 0 , 1 9 0 が回転しながら最上点位置に上がってきて、その後、演出用メイン回転役物 1 7 0 と、第 1 および第 2 演出用サブ回転役物 1 8 0 , 1 9 0 とが共に回転を停止し、演出用メイン回転役物 1 7 0 に備えられる拡大レンズ L Z によって、第 1 または第 2 演出用サブ回転役物 1 8 0 , 1 9 0 に描画された文字列 1 8 3 a、1 8 4 a、1 9 3 a、1 9 4 a のいずれかを拡大して表示するというビッグオアスモール演出を実行することによって、ラウンド遊技の

10

20

30

40

50

回数と保留連の有無とを遊技者に告知することができる。

### 【 3 4 5 5 】

上記構成のビッグオアスモール演出によれば、演出用メイン回転役物 1 7 0 に備えられる拡大レンズ L Z に対して、第 1 または第 2 演出用サブ回転役物 1 8 0 , 1 9 0 に描画された文字列 1 8 3 a、1 8 4 a、1 9 3 a、1 9 4 a のいずれが一致するか（止まるか）といった緊迫感（ドキドキ感）を、遊技者に対して付与することができる。その上で、ビッグオアスモール演出によれば、演出用メイン回転役物 1 7 0 に備えられる拡大レンズ L Z によって、第 1 演出用サブ回転役物 1 8 0 に描画された虹色の「BIG」の文字列 1 8 3 a が拡大して表示された場合に、当たり抽選において大当たり当選した場合の獲得ラウンド遊技の回数が 1 6 回となり、保留連が有りである二重の喜びを遊技者に対して付与することができる。また、ビッグオアスモール演出によれば、演出用メイン回転役物 1 7 0 に備えられる拡大レンズ L Z によって、第 1 演出用サブ回転役物 1 8 0 に描画された黒色の「BIG」の文字列 1 8 4 a が拡大して表示された場合に、当たり抽選において大当たり当選した場合の獲得ラウンド遊技の回数が 1 6 回となる喜びを遊技者に対して付与することができ、一方で、当たり抽選において大当たり当選した場合の保留連が無しであるといった少しの落胆感を遊技者に対して付与することができる。また、ビッグオアスモール演出によれば、演出用メイン回転役物 1 7 0 に備えられる拡大レンズ L Z によって、第 2 演出用サブ回転役物 1 9 0 に描画された虹色の「SML」の文字列 1 9 3 a が拡大して表示された場合に、当たり抽選において大当たり当選した場合の保留連が有りである喜びを遊技者に対して付与することができ、一方で、当たり抽選において大当たり当選した場合の獲得ラウンド遊技の回数が 8 回となることの少しの落胆感を遊技者に対して付与することができる。さらに、ビッグオアスモール演出によれば、演出用メイン回転役物 1 7 0 に備えられる拡大レンズ L Z によって、第 2 演出用サブ回転役物 1 9 0 に描画された黒色の「SML」の文字列 1 9 4 a が拡大して表示された場合には、当たり抽選において大当たり当選した場合の獲得ラウンド遊技の回数が 8 回となり、保留連が無しとなるので、大当たりに当選しないよりは良かったなといった感情（と少しの落胆感）を遊技者に対して付与することができる。したがって、本実施形態のパチンコ機 1 0 によれば、遊技の興趣向上を図ることができる。

### 【 3 4 5 6 】

また、本実施形態のパチンコ機 1 0 では、演出用メイン回転役物 1 7 0 は、回転軸部 1 7 1 を中心として回転可能な複数の花びら部 1 7 2 を備え、複数の花びら部 1 7 2 のうちの一つである花びら部 1 7 2 L は、拡大レンズ L Z を備えることによって、図柄表示装置 4 1 の表示面 4 1 a に表示された所定画像に含まれる高輝度部 H B を視認可能に構成され、所定の回転状態と所定の停止状態とに切り替わり得る。各演出用サブ回転役物 1 8 0 に備えられる各回転体 1 8 2 , 1 9 2 は、回転可能に構成され、遊技盤 3 0 を正面視した場合に演出用メイン回転役物 1 7 0 の花びら部 1 7 2 L を通すことなく視認可能な第 1 位置（例えば、図 3 0 0 ( a ) を参照）と、花びら部 1 7 2 L を通して視認可能な第 2 位置（例えば、図 3 0 0 ( b )、図 3 0 1、図 3 0 2、または図 3 0 3 を参照）との間で変位可能である。さらに、本実施形態のパチンコ機 1 0 では、一発告知演出において、回転する花びら部 1 7 2 L の拡大レンズ L Z を通して高輝度部 H B を視認可能な第 1 状態となり、ビッグオアスモール演出において、回転する花びら部 1 7 2 L の裏面側に各演出用サブ回転役物 1 8 0 に備えられる各回転体 1 8 2 , 1 9 2 が移動してくることによって、回転体 1 8 2 または回転体 1 9 2 が高輝度部 H B からの光を遮って、回転体 1 8 2 または回転体 1 9 2 が花びら部 1 7 2 L の拡大レンズ L Z を通して視認可能となる第 2 状態となる。このために、一発告知演出によって、第 1 状態となった場合に、先に説明したように、図柄の組み合わせが大当たり当選に対応した所定の組合せとなる前に当たり抽選の当否結果が大当たり当選であることを遊技者に告知することができる。また、ビッグオアスモール演出によって、第 2 状態となった場合に、先に説明したように、獲得したラウンド遊技の回数が 1 6 回になるか 8 回になるか、保留連が有るか無いかといったことを遊技者に告知することができる。したがって、本実施形態のパチンコ機 1 0 では、一発告知演出によって

10

20

30

40

50

、図柄の組み合わせが大当たり当選に対応した所定の組合せとなる前に当たり抽選の当否結果が大当たり当選となる喜びを遊技者に対して付与できると共に、ビッグオアスモール演出によって、当たり抽選において大当たり当選した場合に獲得したラウンド遊技の回数が１６回になるか８回になるか、保留連が有るか無いかといった期待感と少しの落胆感とを遊技者に対して付与することができる。これらの結果、本実施形態のパチンコ機１０では、遊技の興趣向上を図ることができる。

#### 【３４５７】

さらに、本実施形態のパチンコ機１０では、演出用サブ回転役物１８０，１９０に備えられた回転体１８２，１９２の外形が、遊技盤３０を正面視した場合に、回転体１８２，１９２の回転の中心を対称の点として点対称となっていることから、演出用サブ回転役物

10

#### 【３４５８】

また、本実施形態のパチンコ機１０では、演出用メイン回転役物１７０が備える花びら部１７２や、演出用サブ回転役物１８０，１９０が備える回転体１８２，１９２を樹脂材料によって形成される構成としていることから、これら部品の形成が容易となるため、これら部品の形状の自由度が高い。このため、これら部品を備える演出用メイン回転役物１７０や、演出用サブ回転役物１８０，１９０を用いた演出、すなわち、一発告知演出やビッグオアスモール演出をよりインパクトの高いものとすることができる。したがって、遊技の興趣向上をいっそう図ることができる。

20

#### 【３４５９】

本実施形態のパチンコ機１０では、演出用メイン回転役物１７０に備えられる回転軸部１７１は遊技盤３０の表面に対する垂直方向に沿うように配置されていることから、遊技盤３０の表面に対して高い精度で平行となる平面上で花びら部１７２を回転させることができる。このため、演出用メイン回転役物１７０の外径を大きくすることが容易であり、この結果、一発告知演出およびビッグオアスモール演出を華やかにすることができる。したがって、遊技の興趣向上をいっそう図ることができる。

#### 【３４６０】

また、従来より知られている回転役物は、発光部を備え、当該発光部が発光した状態で回転するだけの演出を実行可能なものであった。これに対して、本実施形態のパチンコ機１０では、第１回転体の一例である演出用メイン回転役物１７０と、演出用メイン回転役物１７０の花びら部１７２Ｌを裏面側から照射しうる光源として機能する図柄表示装置４１とが独立した構成であることから、裏面側の光源が発光した状態で演出用メイン回転役物１７０が回転するといった一発告知演出と、裏面側の光源が発光しない状態で演出用メイン回転役物１７０と第２回転体の一例である演出用サブ回転役物１８０，１９０とが係わり合う演出であって、演出用メイン回転役物１７０自体は主に回転するだけといったビッグオアスモール演出との両方が実行可能となった。すなわち、本実施形態のパチンコ機１０では、回転役物と光源とを独立させることによって従来より多様な種類の演出を実現することが可能となった。その上、本実施形態のパチンコ機１０では、上記光源として機能する図柄表示装置４１は、当たり抽選の結果を報知するための変動表示や、キャラクターの表示等の種々の演出表示を行うことができることから、装置のいっそう効率的な使用が可能となっている。

30

#### 【３４６１】

《６－８》第６実施形態の変形例：

本発明は上記の実施形態に限られるものではなく、その要旨を逸脱しない範囲において種々の態様において実施することが可能であり、例えば次のような変形も可能である。なお、以下で説明する変形例では、上記の実施形態と同一の構成、処理及び効果については、説明を省略する。第１回転体の一例としての演出用メイン回転役物１７０および演出用メイン回転役物駆動部９７についての種々の変形例を変形例１～変形例１２として、まず説明する。

40

50

## 【 3 4 6 2 】

## 《 6 - 8 - 1 》変形例 1 :

上記第 6 実施形態およびその変形例では、第 1 回転体の一例としての演出用メイン回転役物 1 7 0 は、回転板部としての花びら部 1 7 2 を 5 枚、備える構成としたが、この代わりに、花びら部の数を、2 枚、3 枚、4 枚、6 枚等の他の数の複数枚としてもよいし、1 枚としてもよい。すなわち、第 1 回転体が備える回転板部の数はいずれであってもよく、1 枚であってもよい。なお、上記実施形態のパチンコ機 1 0 では、第 1 回転体は、演出用として使用されているが、必ずしも演出用である必要はなく、様々な用途として使用されるものであってもよい。要は、第 1 回転体と第 2 回転体とが係わり合うことで本発明の効果を奏することができるものであれば、第 1 回転体はいずれの用途として使用されるものであってもよい。

10

## 【 3 4 6 3 】

## 《 6 - 8 - 2 》変形例 2 :

上記第 6 実施形態およびその変形例では、第 1 回転体の一例としての演出用メイン回転役物 1 7 0 が備える回転板部の形状として、花びら形状を採用したが、この代わりに、第 1 回転体の回転板部の形状として、矩形、三角形、楕円形、円形（真円形もしくはゆがみのある円形）等の他の形状を採用してもよい。要は、第 1 回転体の回転板部は、回転する面を備え、当該面の裏面側（後ろ側）に第 2 回転体が移動してこることが可能であれば、どのような形状であってもよい。

20

## 【 3 4 6 4 】

## 《 6 - 8 - 3 》変形例 3 :

上記第 6 実施形態およびその変形例では、演出用メイン回転役物 1 7 0 に備えられる回転板部としての花びら部 1 7 2 を半透明の材料によって形成していたが、この代わりに、透明の材料によって形成してもよい。材料としては、樹脂材料、ガラス材料等のいずれであってもよい。この場合に、花びら部における透明部分は花びら全体でなくてもよく、花びらの一部分であってもよい。花びら部 1 7 2 を半透明の材料によって形成した上記第 6 実施形態およびその変形例においても、半透明部分は花びら全体でなくてもよく、花びらの一部分であってもよい。

## 【 3 4 6 5 】

## 《 6 - 8 - 4 》変形例 4 :

上記第 6 実施形態およびその変形例では、花びら部 1 7 2 を半透明の材料によって形成し、1 枚の花びら部 1 7 2 L に拡大レンズ L Z を設けた構成としたが、この代わりに、花びら部 1 7 2 を不透明の材料によって形成し、1 枚の花びら部 1 7 2 L に拡大レンズ L Z を設けた構成としてもよい。要は、複数枚のうちの 1 枚の花びら部 1 7 2 L においては拡大レンズ L Z を設けた構成とした場合には、他の花びら部 1 7 2 L は、透明、半透明、不透明の材料のいずれによって形成してもよい。

30

## 【 3 4 6 6 】

## 《 6 - 8 - 5 》変形例 5 :

上記第 6 実施形態およびその変形例では、花びら部 1 7 2 を半透明の材料によって形成し、1 枚の花びら部 1 7 2 L に拡大レンズ L Z を設けた構成としたが、この代わりに、花びら部 1 7 2 を透明の材料によって形成し、いずれの花びら部 1 7 2 にも拡大レンズを備えない構成としてもよい。材料としては、樹脂材料、ガラス材料等のいずれであってもよい。ここでいう透明とは、第 1 演出用サブ回転役物 1 8 0 および第 2 演出用サブ回転役物 1 9 0 に備えられた文字列 1 8 3 a、1 8 4 a、1 9 3 a、1 9 4 a を花びら部 1 7 2 を通して視認可能な程度の透明性を有するものであれば、どの程度の透明性であってもよい。この構成によれば、演出用サブ回転役物 1 8 0、1 9 0 に記載された文字列 1 8 3 a、1 8 4 a、1 9 3 a、1 9 4 a を花びら部 1 7 2 を通して明瞭に視認できる。また、花びら部 1 7 2 を透明性を有する樹脂材料によって形成する場合、形成し易いことから、花びら部 1 7 2 の形状の自由度が高まり、この結果、花びら部 1 7 2 を備える演出用メイン回転役物 1 7 0 を使用した演出をよりインパクトの高いものとするのが可能となる。さら

40

50

に、他の変形例として、回転板部としての花びら部は、光透過率が高い領域と、当該部分より光透過率が低い領域とを有する構成としてもよい。この構成の場合において、各演出用サブ回転役物 180, 190 が特定回転停止位置で停止するタイミングで、花びら部に備えられた前記光透過率が高い領域の裏面側に各演出用サブ回転役物 180, 190 が移動する構成とする。この構成によれば、各演出用サブ回転役物 180, 190 が特定回転停止位置で停止するタイミング以後において、遊技者は、各演出用サブ回転役物 180, 190 を花びら部の光透過率が高い領域を通して明瞭に視認できる。したがって、遊技の興趣向上をいっそう図ることができる。

【3467】

《6-8-6》変形例6：

上記第6実施形態およびその変形例では、回転板部としての1枚の花びら部172Lに拡大レンズLZを設けた構成としたが、この代わりに、1枚の花びら部172Lに平板状の透明ガラスもしくは平板状の透明プラスチックを設けた構成、貫通孔を設けた構成等としてもよい。要は、回転板部の裏面側に第2回転体が移動してきた場合に、第2回転体が回転板部を通して視認可能となるなら、回転板部の内部をどのような構成としてもよい。

【3468】

《6-8-7》変形例7：

上記第6実施形態およびその変形例では、各花びら部172を拡大縮小機構部177を備える構成としたが、この代わりに、拡大縮小機構部177を無くして各花びら部172を拡大縮小動作させない構成としてもよい。この構成において、変形例1として記載したように回転板部としての花びら部を1枚としてもよく、また、その1枚の花びら部を変形例2として記載したように円形としてもよい。要は、回転板部は、回転する面を備え、当該面の裏面側（後ろ側）に第2回転体が移動してくることが可能であれば、回転板部の数は1つであっても複数であってもよく、当該回転板部の形状はどのような形であってもよい。

【3469】

《6-8-8》変形例8：

上記第6実施形態およびその変形例では、ラック&ピニオン機構部175およびピニオン連結用モーター176を用いて演出用メイン回転役物170を上下方向に移動させる構成としたが、この代わりに、ラック&ピニオン機構部175およびピニオン連結用モーター176を無くして、演出用メイン回転役物170を特定位置に固定する構成としてもよい。ここで言う固定とは、上下方向の位置が一定の位置にあることであり、花びら部172は回転する。具体的には、演出用メイン回転役物170に備えられる回転軸部171が特定位置に固定された構成とする。なお、特定位置としては、例えば、上記第6実施形態における演出用メイン回転役物170についての原点位置とすることができる。この構成によれば、回転する演出用メイン回転役物170の裏面側に各演出用サブ回転役物180, 190を移動させることが容易となる。したがって、本変形例によれば、制御の簡略化を図ることができる。なお、演出用メイン回転役物170は、上下方向の位置に限らず左右方向においても一定の位置にある構成としてもよい。要は、演出用メイン回転役物170を一例として挙げた第1回転体が備える回転板部の裏面側に第2回転体が移動してくることが可能であれば、第1回転体は、特定の位置に固定される構成、特定の位置まで移動する構成のいずれであってもよい。

【3470】

《6-8-9》変形例9：

上記第6実施形態およびその変形例では、メイン回転役物回転用モーター174をステッピングモーターによって構成したが、この代わりに、メイン回転役物回転用モーター174をブラシ付きDCモーターまたはブラシ無しDCモーターによって構成してもよい。これらは、直流電源を演出用メイン回転役物170を回転させるための動力源としているが、この代わりに、交流電源、圧電素子を用いて発生された超音波、静電気によるクーロンの印力と斥力、遊技盤30のアウト口43を通して遊技領域PAから排出された遊技球

10

20

30

40

50



の運動エネルギー、その他の遊技球の運動エネルギー等を演出用メイン回転役物 170 を回転させるための動力源としてもよい。要は、演出用メイン回転役物 170 を一例として挙げた第 1 回転体が回転し得る構成において、その回転を行う装置としてはどのような装置構成であってもよく、また、第 1 回転体を動かす動力源としてもどのような動力を用いたものであってもよい。

#### 【3471】

##### 《6-8-10》変形例 10：

上記第 6 実施形態およびその変形例では、メイン回転役物回転用モーター 174 によって演出用メイン回転役物 170 を一定の速度で回転させる構成としたが、この代わりに、メイン回転役物回転用モーター 174 によって演出用メイン回転役物 170 の回転速度を 10 変化させる構成としてもよい。この構成によれば、演出用メイン回転役物 170 の回転速度が変化することから、一発告知演出において、回転する花びら部 172L の拡大レンズ L2 を通して視認される高輝度部 HB の視認態様を変化させることが可能となる。この結果、遊技の興趣向上を図ることができる。なお、演出用メイン回転役物 170 の回転速度はランダムに変化してもよく、回転の途中で回転速度は 0、すなわち回転を停止する構成としてもよい。また、所定の契機で回転速度が変化する場合としてもよく、この構成の場合においても、その回転速度は 0 を含めていずれの大きさに変化してもよい。要は、演出用メイン回転役物 170 を一例として挙げた第 1 回転体が備える回転板部の裏面側に第 2 回転体が移動してくることが可能であれば、第 1 回転体の回転速度の大きさ、当該回転速度の変化の態様については、途中、回転を停止する場合を含めてどのようなものであってもよい。 20

#### 【3472】

##### 《6-8-11》変形例 11：

上記第 6 実施形態およびその変形例では、メイン回転役物回転用モーター 174 によって演出用メイン回転役物 170 を正面視において左回りに回転させる構成としたが、この代わりに、演出用メイン回転役物 170 を正面視において右回りに回転させる構成としてもよい。また、演出用メイン回転役物 170 の回転方向を一定方向とする構成に換えて、演出用メイン回転役物 170 の回転方向を一方の方向から他方の方向に反転させる構成としてもよい。この構成によれば、演出用メイン回転役物 170 の回転方向が変化することから、一発告知演出において、回転する花びら部 172L の拡大レンズ L2 を通して視認 30 される高輝度部 HB の視認態様を変化させることが可能となる。この結果、遊技の興趣向上を図ることができる。要は、演出用メイン回転役物 170 を一例として挙げた第 1 回転体が備える回転板部の裏面側に第 2 回転体が移動してくることが可能であれば、第 1 回転体の回転方向はいずれの方向でも、また、途中で回転方向を切り替える構成としてもよい。また、他の変形例として、演出用メイン回転役物 170 を回転させる契機が成立する毎に、演出用メイン回転役物 170 の回転方向が、正面視において左回りの回転方向と右回りの回転方向とのうちのいずれにするかが決まる構成として、左回りとするのが決まった場合より右回りとするのが決まった場合の方が、遊技者にとっての有利性が高くなり 40 易くしてもよい。具体的には、ビッグオアスモール演出処理を実行する契機となった当たり抽選の際に実行された振分判定の結果が 8R 確変大当たり又は 8R 通常大当たりである場合に、演出用メイン回転役物 170 を左回りに回転させる。一方、ビッグオアスモール演出処理を実行する契機となった当たり抽選の際に実行された振分判定の結果が 16R 確変大当たり又は 16R 通常大当たりである場合に、演出用メイン回転役物 170 を右回りに回転させる。この構成によって、第 1 回転体の回転方向が左回りとするのが決まった場合より右回りとするのが決まった場合の方が、遊技者にとっての有利性が高くなる。この構成によれば、遊技者は第 1 回転体の一例としての演出用メイン回転役物 170 の回転方向を気にかけるようになることから、遊技の興趣向上をいっそう図ることができる。

#### 【3473】

##### 《6-8-12》変形例 12：

上記第 6 実施形態およびその変形例では、第 1 回転体の一例としての演出用メイン回転

10

20

30

40

50

役物 170 を図柄表示装置 41 の表示面 41a の上側に配置していたが、この代わりに、図柄表示装置 41 の表示面 41a 内や、遊技領域 PA 内、大入賞口 36a 内等に第 1 回転体を設ける構成としてもよい。要は、演出用メイン回転役物 170 を一例として挙げた第 1 回転体が備える回転板部の裏面側に第 2 回転体が移動してくることが可能であれば、遊技盤 30 のいずれの位置に第 1 回転体を設ける構成としてもよい。

【3474】

第 2 回転体の一例としての演出用サブ回転役物 180, 190 および演出用サブ回転役物駆動部 98, 99 についての種々の変形例を変形例 13 ~ 変形例 22 として、次に説明する。

【3475】

《6-8-13》変形例 13 :

上記第 6 実施形態およびその変形例では、遊技盤 30 の上下方向において、第 2 回転体の一例としての各演出用サブ回転役物 180, 190 は演出用メイン回転役物 170 に対して下側に配置されていたが、この代わりに、各演出用サブ回転役物 180, 190 は演出用メイン回転役物 170 に対して上側に配置された構成としてもよい。この場合には、ラック & ピニオン機構部とピニオン連結用モーターとによって、各演出用サブ回転役物 180, 190 を演出用メイン回転役物 170 より上方から演出用メイン回転役物 170 に向かって移動させる構成とする。この構成によれば、各演出用サブ回転役物 180, 190 が、上方から演出用メイン回転役物 170 に向かって降り注ぐような演出が可能となり、遊技の興趣向上をいっそう図ることができる。要は、第 1 回転体が備える回転板部の裏面側に演出用サブ回転役物 180, 190 を一例として挙げた第 2 回転体が移動してくることが可能であれば、第 2 回転体は第 1 回転体に対して上下のいずれの側に配置されていてもよい。また、他の変形例として、各演出用サブ回転役物 180, 190 を一例として挙げた第 2 回転体が原点位置から最上点位置まで移動し、その後、最上点位置から原点位置に復帰する構成としたが、この代わりに、第 2 回転体が原点位置から最上点位置まで移動し、その後、最上点位置より更に上側に抜けて行く構成としてもよい。また、第 2 回転体を第 1 回転体に対して上側に配置した構成において、第 2 回転体が原点位置から第 1 回転体が備える回転板部の裏面側に移動し、その後、更に下側に移動していく構成としてもよい。要は、第 1 回転体が備える回転板部の裏面側に演出用サブ回転役物 180, 190 を一例として挙げた第 2 回転体が移動してくることが可能であれば、第 2 回転体の上下方向の移動の経路はいずれの方向の経路であってもよい。なお、本実施形態のパチンコ機 10 では、第 2 回転体の一例としての演出用サブ回転役物 180, 190 は、演出用として使用されているが、第 2 回転体は、必ずしも演出用である必要はなく、様々な用途として使用されるものであってもよい。要は、第 1 回転体と第 2 回転体とが係わり合うことで本発明の効果を奏することができるものであれば、第 2 回転体はいずれの用途として使用されるものであってもよい。

【3476】

《6-8-14》変形例 14 :

上記第 6 実施形態およびその変形例では、第 2 回転体の一例としての演出用サブ回転役物 180, 190 を 2 つ備える構成としたが、この代わりに、第 2 回転体としての演出用サブ回転役物を 1 つ備える構成としてもよい。この場合には、例えば、当たり抽選において大当たり当選した場合に獲得したラウンド遊技の回数が 16 回の場合に演出用サブ回転役物を動作させ、ラウンド遊技の回数が 8 回の場合には演出用サブ回転役物を動作させない構成とする。この構成によれば、当たり抽選において大当たり当選した場合に獲得したラウンド遊技の回数が 16 回となることと保留連の有無とを予告することができる。また、他の変形例として、第 2 回転体としての演出用サブ回転役物を 3 つ以上、備える構成としてもよい。また、上記第 6 実施形態およびその変形例では、各演出用サブ回転役物 180, 190 が原点位置にある状態では、各演出用サブ回転役物 180, 190 の大部分は覆い板 199 によって隠されており、各演出用サブ回転役物 180, 190 の一部分だけが覆い板 199 から突出する構成としたが、この代わりに、各演出用サブ回転役物 180

10

20

30

40

50

、190が原点位置にある状態では、各演出用サブ回転役物180、190の全体が覆い板199によって隠された構成としてもよい。また、演出用サブ回転役物180、190はパチンコ機10から取り外し可能としてもよく、取り外した状態であっても、一発告知演出のように演出用メイン回転役物170だけを使用した演出を行うことができる。要は、本実施形態のパチンコ機10において各演出用サブ回転役物180、190によって構成される第2回転体は、パチンコ機の外側を含めたいずれの位置から移動してきてもよく、第1回転体が備える回転板部の裏面側に移動することができればよい。換言すれば、第2回転体は、遊技盤上（遊技領域上）に常に存在する必要はなく、一時的に存在する構成であればよい。また、第2回転体が、第1回転体が備える回転板部の裏面側に移動する構成としては、第2回転体の全体が回転板部の裏面側に移動する構成としてもよいし、第2回転体の一部が回転板部の裏面側に移動する構成としてもよい。

10

#### 【3477】

《6-8-15》変形例15：

上記第6実施形態およびその変形例では、右側に配置された第1演出用サブ回転役物180の回転軸部181と左側に配置された第2演出用サブ回転役物190の回転軸部191とが左右方向および上下方向において同一の動きをするように、第1演出用サブ回転役物180および第2演出用サブ回転役物190についての制御がなされていたが、この代わりに、第1演出用サブ回転役物180の回転軸部181と第2演出用サブ回転役物190の回転軸部191とが左右方向および上下方向において異なる動きをするようにしてもよい。この構成によれば、各演出用サブ回転役物180、190が様々な動きによって演出用メイン回転役物170に向かって移動することを、遊技者は楽しむことができる。したがって、遊技の興趣向上をいっそう図ることができる。また、上記第6実施形態およびその変形例では、右側に配置された第1演出用サブ回転役物180に備えられた回転体182と左側に配置された第2演出用サブ回転役物190に備えられた回転体192とが同一の回転態様で回転するように、第1演出用サブ回転役物180および第2演出用サブ回転役物190についての制御がなされていたが、この代わりに、第1演出用サブ回転役物180に備えられた回転体182と第2演出用サブ回転役物190に備えられた回転体192とが異なる回転態様で回転するようにしてもよい。この構成によれば、各演出用サブ回転役物180、190が様々な回転態様によって回転することを、遊技者は楽しむことができる。したがって、遊技の興趣向上をいっそう図ることができる。要は、第1回転体が備える回転板部の裏面側に第1および第2演出用サブ回転役物180、190を一例として挙げた第2回転体が複数、移動してくる構成においては、複数の第2回転体のそれぞれは個別に独立して左右方向および上下方向においてどのような動きをしてもよく、複数の第2回転体のそれぞれの回転態様についてもどのような回転態様としてもよい。

20

30

#### 【3478】

《6-8-16》変形例16：

上記第6実施形態およびその変形例では、各演出用サブ回転役物180、190が原点位置から最上点位置まで1つの経路で移動する構成としたが、この代わりに、複数の経路で移動する構成としてもよい。また、経路としては、直線状の経路に限る必要はなく、曲線状の経路としてもよい。これらの構成によれば、様々な経路によって各演出用サブ回転役物180、190が演出用メイン回転役物170に向かって移動することを遊技者は楽しむことができる。したがって、遊技の興趣向上をいっそう図ることができる。要は、第1回転体が備える回転板部の裏面側に各演出用サブ回転役物180、190を一例として挙げた第2回転体が移動してくることが可能であれば、第2回転体の移動経路は複数あってもよく、その移動経路の形についてもどのような形をとってもよい。

40

#### 【3479】

《6-8-17》変形例17：

上記第6実施形態およびその変形例では、各演出用サブ回転役物180、190が原点位置から最上点位置まで移動する速度が一定となるように構成したが、この代わりに、各演出用サブ回転役物180、190が原点位置から最上点位置まで移動する速度が変化し

50

得る構成としてもよい。この構成によれば、移動速度を低下させた場合に、各演出用サブ回転役物 180, 190 が移動している最中に、各演出用サブ回転役物 180, 190 が最上点位置に到達せずにビッグオアスモール演出が実行されないのではないかといったネガティブな感情を遊技者に対して付与することができる。したがって、遊技の興趣向上をいっそう図ることができる。要は、第 1 回転体が備える回転板部の裏面側に各演出用サブ回転役物 180, 190 を一例として挙げた第 2 回転体が移動してくることが可能であれば、第 2 回転体の移動速度は、その大きさおよび変化の態様についてどのようなものであってもよい。

【3480】

《6-8-18》変形例 18 :

上記第 6 実施形態およびその変形例では、各演出用サブ回転役物 180, 190 の回転速度が一定となるように構成したが、この代わりに、各演出用サブ回転役物 180, 190 の回転速度が変化し得る構成としてもよい。この構成によれば、回転する花びら部 172L の裏面側に各演出用サブ回転役物 180, 190 が移動してくる際の各演出用サブ回転役物 180, 190 の回転の態様を様々に変化させることができる。したがって、遊技の興趣向上をいっそう図ることができる。要は、第 1 回転体が備える回転板部の裏面側に各演出用サブ回転役物 180, 190 を一例として挙げた第 2 回転体が移動してくることが可能であれば、第 2 回転体の回転速度は、その大きさおよび変化の態様についてどのようなものであってもよい。

【3481】

《6-8-19》変形例 19 :

上記第 6 実施形態およびその変形例では、サブ回転役物回転用モーターによって各演出用サブ回転役物 180, 190 を正面視において左回りに回転させる構成としたが、この代わりに、各演出用サブ回転役物 180, 190 を正面視において右回りに回転させる構成としてもよい。また、各演出用サブ回転役物 180, 190 の回転方向を一定方向とする構成に換えて、各演出用サブ回転役物 180, 190 の回転方向を一方の方向から他方の方向に反転させる構成としてもよい。この構成によれば、回転する花びら部 172L の裏面側に各演出用サブ回転役物 180, 190 が移動してくる際の各演出用サブ回転役物 180, 190 の回転の態様を様々に変化させることができる。したがって、遊技の興趣向上をいっそう図ることができる。要は、第 1 回転体が備える回転板部の裏面側に各演出用サブ回転役物 180, 190 を一例として挙げた第 2 回転体が移動してくることが可能であれば、第 2 回転体の回転方向はいずれの方向でも、また、途中で回転方向を切り替える構成としてもよい。

【3482】

《6-8-20》変形例 20 :

上記第 6 実施形態およびその変形例では、第 2 回転体の一例としての各演出用サブ回転役物 180, 190 に備えられる回転体 182, 192 は、回転軸部 181, 191 に軸支される構成としたが、この代わりに、第 2 回転体は、回転軸部を備えずに回転可能な構成としてもよい。この構成によれば、構成を簡略化することができる。要は、第 1 回転体が備える回転板部の裏面側に各演出用サブ回転役物 180, 190 を一例として挙げた第 2 回転体が移動してくることが可能であれば、第 2 回転体はどのような回転態様であってもよい。

【3483】

《6-8-21》変形例 21 :

上記第 6 実施形態およびその変形例では、各演出用サブ回転役物 180, 190 に備えられる回転体 182, 192 は、樹脂材料によって形成されていたが、この代わりに、鉄やアルミニウム等の金属材料によって形成された構成としてもよい。また、各回転体 182 (192) は、円形の貫通孔が設けられ、当該貫通孔に透明樹脂 183, 184 (193, 194) が埋め込まれ、当該透明樹脂 183, 184 (193, 194) に文字列 183a, 184a (193a, 194a) が描画された構成であったが、この代わりに、

10

20

30

40

50

各回転体を、貫通孔を設けずに均一の材質の材料（例えば、鉄）によって構成し、表面に文字を記した構成としてもよい。この構成によれば、回転体 182（192）の構成を簡略化することができ、回転体 182（192）の製造が容易である。また、回転体 182（192）の回転がガタつきなくスムーズとなるという効果も奏する。要は、第 1 回転体が備える回転板部の裏面側に各演出用サブ回転役物 180、190 を一例として挙げた第 2 回転体が移動してくることによって、第 2 回転体が光源からの光を遮って、第 2 回転体が回転板部を通して視認可能となる状態において、文字を視認することが可能であれば、その文字を記す構成についてはどのような構成であってもよい。

【3484】

《6-8-22》変形例 22：

上記第 6 実施形態およびその変形例では、各演出用サブ回転役物 180、190 に備えられる回転軸部 181、191 は、遊技盤 30 の表面に対する垂直方向（以下、遊技盤 30 の垂直方向と呼ぶ）に沿うように配置されており、各回転軸部 181、191 の方向は遊技盤 30 の垂直方向に固定されていたが、この代わりに、各回転軸部 181、191 の方向を、遊技盤 30 の垂直方向から、当該垂直方向から所定の角度（例えば 5 度）だけ傾いた方向に変化させることが可能な構成としてもよい。この構成によれば、各演出用サブ回転役物 180、190 の方向をいわゆる首振りのように変化させながら各演出用サブ回転役物 180、190 を回転させる演出を実現することが可能となる。したがって、遊技の興趣向上を図ることができる。さらに、垂直方向からの傾斜角度は、一つの方向に限らず、様々な方向に変化させる構成としてもよい。要は、第 1 回転体が備える回転板部の裏面側に各演出用サブ回転役物 180、190 を一例として挙げた第 2 回転体が移動してくることが可能であれば、第 2 回転体はどのような回転態様であってもよい。

【3485】

《6-8-23》変形例 23：

上記第 6 実施形態およびその変形例では、ビッグオアスモール演出によって、ラウンド遊技の回数が 16 回であり、保留連が有りの場合に、第 1 演出用サブ回転役物 180 の回転体 182 に描画された虹色の「BIG」という文字列 183a が拡大レンズ LZ によって拡大されて表示され、ラウンド遊技の回数が 16 回であり、保留連が無しの場合には、回転体 182 に描画された黒色の「BIG」という文字列 184a が拡大レンズ LZ によって拡大されて表示される形態を取り得る。また、ラウンド遊技の回数が 8 回であり、保留連が有りの場合に、第 2 演出用サブ回転役物 190 の回転体 192 に描画された虹色の「SML」という文字列 193a が拡大レンズ LZ によって拡大されて表示され、ラウンド遊技の回数が 8 回であり、保留連が無しの場合には、回転体 192 に描画された黒色の「SML」という文字列 194a が拡大レンズ LZ によって拡大されて表示される形態を取り得る。これに対して、変形例として、次のような構成としてもよい。

【3486】

図 329 は、本変形例における一対の演出用サブ回転役物 880、890 を示す正面図である。本変形例では、ビッグオアスモール演出によって、保留連が有りであり、ラウンド遊技の回数が 16 回である場合に、第 1 演出用サブ回転役物 880 の回転体 882 に描画された虹色の「BIG」という文字列 883a が拡大レンズ LZ によって拡大されて表示され、保留連が有りであり、ラウンド遊技の回数が 8 回である場合には、回転体 882 に描画された虹色の「SML」という文字列 884a が拡大レンズ LZ によって拡大されて表示される形態を取り得る。また、保留連が無しであり、ラウンド遊技の回数が 16 回である場合に、第 2 演出用サブ回転役物 890 の回転体 892 に描画された黒色の「BIG」という文字列 893a が拡大レンズ LZ によって拡大されて表示され、保留連が無しであり、ラウンド遊技の回数が 8 回である場合に、回転体 892 に描画された黒色の「SML」という文字列 894a が拡大レンズ LZ によって拡大されて表示される形態を取り得る。換言すると、上記第 6 実施形態では、ラウンド遊技の回数が 16 回である場合に、図 298 に示す第 1 演出用サブ回転役物 180 の回転体 182 に描画された虹色または黒色の「BIG」という文字列 183a、184a が拡大レンズ LZ によって拡大されて表

10

20

30

40

50

示され、ラウンド遊技の回数が8回である場合に、第2演出用サブ回転役物190の回転体192に描画された虹色または黒色の「SML」という文字列193a, 194aが拡大レンズLZによって拡大されて表示されるのに対して、本変形例では、保留連が有りの場合に、図329に示す第1演出用サブ回転役物880の回転体882に描画された虹色の「BIG」または「SML」という文字列883a, 884aが拡大レンズLZによって拡大されて表示され、保留連が無しの場合に、第2演出用サブ回転役物890の回転体892に描画された黒色の「BIG」または「SML」という文字列893a, 894aが拡大レンズLZによって拡大されて表示される構成とした。本変形例によっても、上記第6実施形態と同様に、期待感と落胆感といった相反する感情の起伏を遊技者に付与することによって、遊技の興趣向上を図ることができる。要は、第2演出用サブ回転役物180, 190を一例として挙げた第2回転体が、演出用メイン回転役物170を一例として挙げた第1回転体が備える回転板部を通して視認可能となった場合の回転板部の回転態様に応じて、所定期間において当たり抽選において大当たり当選となる頻度が高い第1態様と、所定期間において当たり抽選において大当たり当選となる頻度が第1態様より低い第2態様とのいずれかの態様となり得る構成であれば、第2回転体の構成はどのような構成としてもよい。

#### 【3487】

《6-8-24》変形例24：

上記第6実施形態およびその変形例では、ビッグオアスモール演出処理によって、演出用メイン回転役物170が最下点位置において回転が停止している特定時間の期間において、10個の円形の高輝度部HBが配置された所定画像を図柄表示装置41の表示面41aに表示する構成としたが、この代わりに、他の数(1つでも複数でも可)の高輝度部HBが配置された画像を図柄表示装置41の表示面41aに表示する構成としてもよい。要は、ビッグオアスモール演出処理によって、演出用メイン回転役物170に備えられた拡大レンズLZに対して、最上点位置に移動してきた各演出用サブ回転役物180, 190の回転体182, 192に描画された文字列183a, 184a, 193a, 194aが重なり合ったときに、当該文字列が鮮明に認識可能であれば、高輝度部HBの数や、高輝度部HBの配置位置はどのようなものであってもよい。

#### 【3488】

《6-8-25》変形例25：

上記第6実施形態およびその変形例では、花びら部172Lに備えられた拡大レンズLZを通して視認可能となる光源を、図柄表示装置41の表示面41aに表示された所定画像に含まれる高輝度部HBによって構成していたが、この代わりに、当該光源を水銀ランプ、LED、レーザー光源等の種々の発光部によって構成してもよい。また、演出用メイン回転役物170に対して演出用サブ回転役物180, 190の重なり合う位置を、図柄表示装置41の表示面41aの外側として、その重なり合う位置に対応した遊技盤30の位置の裏面側に上記光源としての発光部が配置される構成としてもよい。この構成によれば、構成を簡略化することができる。なお、遊技盤30の上記重なり合う位置の裏面側に配置される上記光源としての発光部は、演出用メイン回転役物170の照射用として新たに設けるように構成してもよいし、ポリカーボネート樹脂製の遊技盤30の裏面側に意匠的演出のためにもともと設けていた発光部を上記光源として利用してもよい。この構成によれば、構成を簡略化することができる。また、遊技盤30の上記重なり合う位置の裏面側に上記光源が配置される構成としたが、ここで言う裏面側とは、正面視において上記重なり合う位置と必ずしも一致する位置である必要はなく、光源からの光を回転板部を通して視認することができれば、正面視において上記重なり合う位置と一致しない位置であってもよい。要は、光源からの光を回転板部を通して視認することができれば、光源の構成はどのようなものであってもよいし、光源の位置についてもどのようなものであってもよい。

#### 【3489】

《6-8-26》変形例26：

上記第6実施形態およびその変形例では、回転する花びら部172Lの裏面側に演出用

サブ回転役物 180 (190) に備えられる回転体 182 (192) が移動してくることによって、回転体 182 (192) に記載された文字列 183a, 184a (193a, 194a) が高輝度部 HB からの光を遮って、当該文字列 183a, 184a (193a, 194a) が花びら部 172L の拡大レンズ LZ を通して視認可能となっていた。これに対して、変形例として、高輝度部 HB からの光を遮る部分が、回転体 182 (192) の全体となる構成としてもよい。要は、高輝度部 HB からの光を遮る部分は、回転体 182 (192) の少なくとも一部であればいずれの部分であってもよい。

【3490】

《6-8-27》変形例 27:

上記第6実施形態およびその変形例では、一对の演出用サブ回転役物 180, 190 が最上点位置に移動した場合に、最下点位置に移動してきた演出用メイン回転役物 170 に備えられた拡大レンズ LZ に対して、いずれの演出用サブ回転役物 180 (190) の文字列 183a, 184a (193a, 194a) がピタッと一致するかによって、遊技者に有利な第1態様としての、当たり当選した場合に獲得したラウンド遊技の回数が16回となる態様と、遊技者にとっての有利性が第1態様より低い第2態様としての、大当たり当選した場合に獲得したラウンド遊技の回数が8回となる態様とのいずれかの態様に振り分けられる構成としていた。これに対して変形例として、遊技者に有利な第1態様として、ラウンド遊技の回数が16回となる態様に代えて、当たり抽選の当否結果が大当たり当選確定であることとし、遊技者にとっての有利性が第1態様より低い第2態様として、当たり抽選の当否結果が外れであることとしてもよい。また、遊技者に有利な第1態様としては、変動表示に対する期待度が高まる構成や、実際の利益が高まる構成、有益性の高い事項の報知を行う構成等に代えることもできる。変動表示に対する期待度が高まる構成としては、リーチの種類が大当たり当選の期待度が高い種類に発展するもの、予告演出が大当たり当選の期待度が大きい演出に替わるもの、演出や結果告知までの時間を規定するタイマーが発動するもの等、種々のものが採用可能である。実際の利益としては、電動役物 34a の開放状態が複数回発生する構成、時短付与に当選する構成、大当たり抽選において小当たりに当選する構成、第1始動口 33 に遊技球が入球する頻度が高まる構成等種々のものが採用可能である。「時短付与」とは、サポートモードについて移行契機となるが、可変入賞装置 36 の開閉扉 36b の開閉が実行される開閉実行モードへの移行契機とはならない当否結果である。有益性の高い報知事項としては、パチンコ機の設定(大当たり当選の確率を定めた設定)や、通常時の出玉率を示すベース値等、種々のものが採用可能である。遊技者にとっての有利性が第1態様より低い第2態様として、これらの例示に対して遊技者にとっての有利性が低いものとなる。これらの構成によっても、上記第6実施形態およびその変形例と同様に、期待感を向上させ、遊技の興趣向上を図ることができる。要は、一对の演出用サブ回転役物 180, 190 が最上点位置に移動した場合に、最下点位置に移動してきた演出用メイン回転役物 170 に備えられた拡大レンズ LZ に対して、いずれの演出用サブ回転役物 180 (190) の文字列 183a, 184a (193a, 194a) がピタッと一致するかによって、遊技者に有利な第1態様と、遊技者にとっての有利性が第1態様より低い第2態様とのいずれかの態様に振り分けられる構成であれば、第1態様および第2態様のそれぞれはどのようなものであってもよい。

【3491】

《6-8-28》変形例 28:

上記第6実施形態およびその変形例では、演出用メイン回転役物 170 と各演出用サブ回転役物 180, 190 とを用いたビッグオアスモール演出が、遊技回における当たり抽選の当否結果が大当たり当選となった場合に実行しうる構成としたが、これに代えて、遊技回における当たり抽選の当否結果が大当たり当選とならない場合に実行しうる構成としてもよい。要は、パチンコ機において遊技が実行されている最中であれば、いずれの期間において、演出用メイン回転役物 170 と各演出用サブ回転役物 180, 190 とを用いた演出を実行する構成としてもよい。例えば、遊技球発射機構によって遊技盤の前面に対する遊技球の発射が開始されてから、遊技盤 30 の最下部に設けられたアウト口 43 から

10

20

30

40

50

最後の遊技球が排出されるまでの期間において、演出用メイン回転役物 170 と各演出用サブ回転役物 180, 190 とを用いた演出を実行する構成としてもよい。

【3492】

《6-8-29》変形例29：

上記実施形態及び上記各変形例において、パチンコ機が備える外枠は、木製に限らず、ABS樹脂やポリカーボネート樹脂、アクリル樹脂等の樹脂製であってもよく、また、鉄鋼（炭素鋼）や鋳鉄、鋳鋼、ステンレス鋼、アルミニウム合金、銅合金、合金鋼等の金属製であってもよい。また、上記実施形態及び上記各変形例において、パチンコ機が備える内枠は、ABS樹脂やポリカーボネート樹脂、アクリル樹脂等の樹脂製であってもよく、また、鉄鋼（炭素鋼）や鋳鉄、鋳鋼、ステンレス鋼、アルミニウム合金、銅合金、合金鋼等の金属製であってもよい。また、上記実施形態及び上記各変形例において、パチンコ機が備える前扉枠は、ABS樹脂やポリカーボネート樹脂、アクリル樹脂等の樹脂製であってもよく、また、鉄鋼（炭素鋼）や鋳鉄、鋳鋼、ステンレス鋼、アルミニウム合金、銅合金、合金鋼等の金属製であってもよい。また、上記実施形態及び上記各変形例では、パチンコ機には、内枠を外枠に対して開放不能に施錠する機能と、前扉枠を内枠に対して開放不能に施錠する機能とを有するシリンダ錠が設けられているが、このシリンダ錠が省略された構成を採用した上で、内枠を外枠に対して開放不能に施錠する機能を有する第1シリンダ錠と、前扉枠を内枠に対して開放不能に施錠する機能を有する第2シリンダ錠とが別々に設けられた構成を採用してもよい。また、上記実施形態及び上記各変形例では、内枠を外枠に対して回転させる回転軸が正面視左側に設けられている構成を採用したが、この回転軸が正面視右側に設けられている構成を採用してもよい。また、上記実施形態及び上記各変形例では、前扉枠を内枠に対して回転させる回転軸が正面視左側に設けられている構成を採用したが、この回転軸が正面視右側に設けられている構成を採用してもよい。また、上記実施形態及び上記各変形例において、パチンコ機が備える遊技盤は、ABS樹脂やポリカーボネート樹脂、アクリル樹脂等の樹脂製であってもよく、また、鉄鋼（炭素鋼）や鋳鉄、鋳鋼、ステンレス鋼、アルミニウム合金、銅合金、合金鋼等の金属製であってもよい。また、上記実施形態及び上記各変形例において、パチンコ機が備える遊技球は、文字が記された刻印球であってもよく、また、文字が記されていない無地球であってもよい。また、上記実施形態及び上記各変形例では、パチンコ機は上皿と下皿とを備える構成を採用したが、下皿が省略され、上皿のみを備える構成を採用してもよい。また、上記実施形態及び上記各変形例では、正面視右側に操作ハンドルが設けられている構成を採用したが、正面視左側に操作ハンドルが設けられている構成を採用してもよい。また、操作ハンドルが正面視右側と正面視左側の両方に設けられている構成を採用してもよい。また、上記実施形態及び上記各変形例では、遊技者が操作ハンドルを握っているか否か（遊技者の手が操作ハンドルに接触しているか否か）を検出可能なタッチセンサーが操作ハンドルに設けられている構成を採用したが、このタッチセンサーが省略された構成を採用してもよい。また、上記実施形態及び上記各変形例において、遊技球を発射可能な発射手段としては、種々の構成を採用することができ、例えば、バネ等の弾性力を利用して遊技球を発射させる構成や、圧縮気体が噴出する際の風圧を利用して遊技球を発射させる構成等を採用してもよい。また、上記実施形態及び上記各変形例では、操作ハンドルが右回りに所定量回転操作された状態においては、1分間に100発程度の遊技球が発射されるように構成されているが、1分間に100発未満（例えば60発）の遊技球が発射される構成であってもよく、また、1分間に100発以上（例えば200発）の遊技球が発射される構成であってもよい。また、レバーを弾くことによって遊技球を1発ずつ発射させる構成としてもよい。また、上記実施形態及び上記各変形例では、音声を出力可能な手段としてスピーカーを備える構成を採用したが、スピーカーに加えて又はスピーカーに代えてイヤホンジャックを備える構成を採用してもよい。この構成によれば、遊技者は、自身が持参したイヤホンやヘッドホンに当該イヤホンジャックに接続することによって、周囲のパチンコ機の音声に邪魔されずに、自身が遊技中のパチンコ機の音声を存分に楽しむことが可能となる。また、上記実施形態及び上記各変形例において、各種始動口に遊技球が入球したこ

10

20

30

40

50



とに基づいて変動表示を開始する特別図柄を表示可能な表示手段としては、種々の構成を採用することができ、例えば、ＬＥＤランプや、ＬＥＤ表示装置、液晶表示装置、有機ＥＬ表示装置、ハロゲンランプ等を採用してもよい。また、上記実施形態及び上記各変形例において、各種ゲートを遊技球が通過したことに基づいて変動表示を開始する普通図柄を表示可能な表示手段としては、種々の構成を採用することができ、例えば、ＬＥＤランプや、ＬＥＤ表示装置、液晶表示装置、有機ＥＬ表示装置、ハロゲンランプ等を採用してもよい。また、上記実施形態及び上記各変形例において、各種の装飾図柄を表示可能な表示手段としては、種々の構成を採用することができ、例えば、液晶表示装置や、有機ＥＬ表示装置、ＬＥＤ表示装置、ドラム回転式表示装置、導光板、三次元ホログラム表示装置等を採用してもよい。また、上記実施形態及び上記各変形例において、装飾図柄としては、数字に限らず、種々の文字や図形、記号、絵柄等及びこれらの組み合わせを採用することができる。例えば、装飾図柄として、アルファベットや、ギリシャ文字、平仮名、カタカナ、漢字、各種キャラクター等及びこれらの組み合わせを採用してもよい。また、上記実施形態及び上記各変形例において、装飾図柄がスクロールする図柄列の数は３つに限らず、例えば、２つ以下であってもよく、４つ以上であってもよい。そして、装飾図柄の図柄列が１つである構成を採用した場合には、例えば、特定の装飾図柄（例えば「７」）が停止した場合に大当たり当選となる構成としてもよい。また、装飾図柄の列が２つ又は４つ以上である構成を採用した場合には、例えば、特定のラインに同一の装飾図柄が停止した場合に大当たり当選となる構成としてもよい。また、上記実施形態及び上記各変形例において、特別電動役物としては、種々の構成を採用することができ、例えば、板状部材の下方に略水平方向に延びる回転軸が設けられ、当該回転軸を中心として当該板状部材が前方側に回転することによって大入賞口を開閉可能な構成や、遊技盤の前後方向にスライド可能な板状部材によって大入賞口を開閉する構成等を採用してもよい。また、上記実施形態及び上記各変形例において、普通電動役物としては、種々の構成を採用することができ、例えば、一対の可動弁が左右に開閉可能な所謂チューリップ型普通電動役物や、板状部材の下方に略水平方向に延びる回転軸が設けられ、当該回転軸を中心として当該板状部材が前方側に回転することによって始動口を開閉可能な構成、遊技盤の前後方向にスライド可能な板状部材によって始動口を開閉する構成等を採用してもよい。また、上記実施形態及び上記各変形例において、各入球口（始動口や一般入賞口、大入賞口等）に設定されている賞球数は例示であり、各入球口に設定される賞球数を適宜変更することによって、スペックの異なる複数種類のパチンコ機を実現することが可能である。

【３４９３】

《６－８－３０》変形例３０：

上記実施形態およびその変形例では、パチンコ機１０は、主制御装置６０、音声発光制御装置９０、表示制御装置１００といった３つの制御装置を備える構成としたが、これに換えて、主制御装置と副制御装置といった２つの制御装置を備える構成としても良い。副制御装置では、上記実施形態において音声発光制御装置９０と表示制御装置１００とにおいて実行される各種処理を実行する構成とすれば良い。また、上記実施形態およびその変形例において、３つの制御装置６０，９０，１００のそれぞれで実行される各種処理は、上記実施形態で説明した区分けに限る必要はなく、３つの制御装置６０，９０，１００の全体として、上記実施形態における各種の処理が実行できれば良い。

【３４９４】

《７》第７実施形態：

《７－０》はじめに：

従来、大当たり当選以外で出球を増やしたいという要請があり、その要請に応えるために、高確率で小当たり当選すること（すなわち、小当たりラッシュとなること）によって出玉を増やす構成が考えられた。しかしながら、遊技機に関する規則によれば、高サボ状態（後述する高頻度サポートモード中）において遊技者の手持ちの遊技球が増えることは禁じられているため、高サボ状態でない遊技状態、すなわち低サボ状態において、小当たりラッシュとなることによって出玉を増やす構成が考えられた。この構成において、小当

たりラッシュとなる遊技状態を通常状態（低確低サポ状態）と区別する一例としては、小当たりラッシュの遊技状態として高確低サポ状態（いわゆる潜伏確変状態）を採用することができる。具体的には、例えば、右打ちによって入球可能となる領域に第2始動口を設け、高確低サポ状態における右打ちで、第2始動口への遊技球の入球を可能とし、第2始動口への遊技球の入球を契機とした当たり抽選において小当たり当選が可能な構成とする。さらに、第2始動口にチューリップ型普通電動役物（いわゆる電チュー）が設けられた構成を採用する場合には、小当たりラッシュ中である低サポ状態においても頻繁に電チューが開放し、第2始動口へ遊技球を入球させることが可能な構成とする必要がある。ただし、こうした構成では、低サポ状態である通常状態（通常時）においても、遊技者が右打ちをすると、第2始動口へ遊技球を頻繁に入球させることが可能となる。この結果、通常時に頻繁に第2始動口へ遊技球を入球させて当たり抽選の機会を増やそうとする遊技者が出現することになる。そこで、この問題を解決するために、通常時における特2保留の変動時間を例えば10分と極めて長い時間（ロング）に設定する構成が考えられた。しかしながら、この構成を、特2保留を特1保留よりも優先的に変動表示するタイプのパチンコ機（以下、特2優先機と呼ぶ）や、入賞順に変動表示するタイプのパチンコ機に採用した場合には、特2保留が残ったまま通常状態に移行した場合や、通常状態において誤って右打ちした場合に、特2保留のロングに設定された変動時間が終わるまで遊技を行なうことができず、遊技を円滑に継続できないというデメリットがあった。また、悪意のある者が、通常時に第2始動口へ遊技球を複数個、入球させて、当該パチンコ機を放置することで、数十分間にわたって当該遊技機を遊技不能とすることで、ホール内のパチンコ機の稼働率を極端に低下させてしまう虞があるというデメリットもあった。そこで、これらのデメリットを解消するために、後ほど詳細に説明するが、特1図柄と特2図柄が同時に変動可能な同時変動機能を採用することによって、特2図柄の変動中であっても特1図柄で遊技を行なうことが可能となり、上述した小当たりラッシュが実現された。

10

20

#### 【3495】

上記小当たりラッシュ機能を搭載した同時変動機によれば、小当たりラッシュ（高確低サポ状態）や、いわゆる時短状態（低確高サポ状態）が終了して通常状態に戻ったときに、特2保留が2～4個残り、その残った特2保留（以下、特2残保留とも呼ぶ）で当たり抽選の当否結果が大当たり当選している場合に、大当たり当選したことが告知されるのが数十分後ということが起こり得た。一方で、小当たりラッシュや時短状態が終了して通常状態に戻ったときには、遊技者は、有利な状態を脱したとして遊技を終了することが往々にしてあり得た。上述したように、通常状態に戻った後に特2残保留で大当たり当選する可能性があることを遊技者が知っていたとしても、大当たりか外れか判らない状態では、遊技者は、上記数十分を待ちきれずに遊技を終了するのが常である。この場合に、遊技者が居ない空席のパチンコ機で、特2残保留で大当たり当選したことで、大入賞口が突然、開放状態となることがあった。これを防止するために、従来、遊技盤の右側上方に大入賞口作動ゲートを設けて、当該大入賞口作動ゲートを遊技球が通過しない限り大入賞口が開放状態とならない構成のパチンコ機が提案されている。

30

#### 【3496】

しかしながら、上記従来のパチンコ機であっても次の課題があった。従来のパチンコ機では、いわゆる右打ちランプを備えるものが知られている。右打ちランプは、推奨される発射態様が右打ちであることを遊技者に報知するためのLED等のランプである。このため、右打ちランプを備える上記従来のパチンコ機では、通常状態における特2保留に係る当たり抽選において大当たり当選して、大入賞口作動ゲートへの遊技球の入球を待っている待機状態となった場合に、推奨される発射態様が右打ちとなって、右打ちランプが点灯した状態となる。そうすると、空席のパチンコ機の中から右打ちランプが点灯しているパチンコ機を見つけ出して、大入賞口作動ゲートへ遊技球を入球させることによって当該パチンコ機から不当な利益を得ようとする者（通称ハイエナ）を発生させるという課題があった。

40

#### 【3497】

50

本発明に係る遊技機（以下、本遊技機とも称する）は、上述したハイエナの発生を防止することで、遊技の健全性を向上することを課題としている。以下、詳細に説明する。

【3498】

本遊技機は、本発明の具体的な構成として、「第1特定入球領域」及び「第2特定入球領域」としての「入球部」を備え、「特典入球手段」としての特典入球部を備え、「報知手段」としての「報知表示器」を備え、「所定待機状態」としての「条件成立待機状態」を備え、「所定制御」としての「切替制御」を備え、「第1状態」、「第2状態」及び「第3状態」としての「規制状態」を備え、「所定処理」としての「開始処理」を備える。

【3499】

また、本発明の「第1特定入球領域」および「第2特定入球領域」は、遊技領域に発射された遊技球が入球可能なその他の遊技領域に対して区画された領域であれば良く、本発明の主旨を実現可能であれば、例えば、大入賞口作動ゲート、スルーゲート、入賞口、始動口、盤面に穿設された穴（開口）、遊技球が一時的に滞留可能に区画された領域などが挙げられる。

【3500】

「特典入球手段」は、開放する契機が成立した場合に開放状態となる部材を有し、当該部材が開放状態となったときに遊技球が入球可能な領域であれば良く、本発明の主旨を実現可能であれば、例えば、特別電動役物を備える大入賞口、可動部材を備え遊技球が入球した場合に大当たり当選となるV入賞口、可動部材を備え遊技球が入球した場合に遊技状態が確変状態に移行することになるV確入賞口、普通電動役物を備える始動口などが挙げられる。

【3501】

「報知手段」は、少なくとも2つの態様に切り替え可能であり、その態様が発射手段による発射態様と対応して制御されるものであれば良く、本発明の主旨を実現可能であれば、例えば、LEDや蛍光ランプ、白熱電球等の発光表示器、液晶表示器、物理的に視認可能な領域が切り替わる表示器などが挙げられる。また、文字情報、数字情報、絵柄、キャラクター、それらの色彩、それらの表示面積、それらの表示濃度を異ならせることで、識別可能としたものなどが挙げられる。

【3502】

「所定待機状態」は、既に付与することが確定している大当たり等の特典遊技を付与条件が成立するまで遅延させる状態であれば良く、例えば、内部制御においては、特典遊技の付与に対応したフラグ等のデータを保持しつつ、付与条件の成立の発生が検知されたか否かの判定を行なう判定処理を、当該付与条件の成立の発生が検知されるまで繰り返す状態が挙げられる。所定待機状態の間は、当該所定待機状態を示す表示や告知を実行しても良いし、表示や告知を非実行としても良い。「所定待機状態」としては、本発明の主旨を実現可能であれば、例えば、通常遊技状態、確変遊技状態、時短遊技状態、潜伏確変遊技状態、特別図柄の変動遊技状態、普通図柄の変動遊技状態、大当たり遊技状態、小当たり遊技状態、デモ表示中待機状態などが挙げられる。

【3503】

「所定制御」は、大当たり等の特典遊技を開始する前に、大当たり等の特典遊技を開始するために遊技状態を切り替える制御であれば良く、本発明の主旨を実現可能であれば、例えば、フラグ等のデータを更新する処理、前の遊技状態に関するデータの消去や初期化を行なう処理などが挙げられる。また、この切り換えの後に大当たり等の特典遊技の開始に対応した表示や告知を実行することを含めて切替制御としても良く、切り替えの前に大当たり等の特典遊技の開始に対応した表示や告知を実行することを含めて切替制御としても良い。

【3504】

「第1状態」、「第2状態」及び「第3状態」は、各遊技状態において予め定められた条件に従って大当たり等の特典遊技の開始を規制する規制状態であれば良く、遊技機の制御において他の遊技状態と区画して制御可能な遊技状態であれば良い。「第1状態」、「

10

20

30

40

50

第 2 状態」及び「第 3 状態」は、本発明の主旨を実現可能であれば、例えば、通常遊技状態、確変遊技状態、時短遊技状態、特別図柄の変動遊技状態、普通図柄の変動遊技状態、大当たり遊技状態、小当たり遊技状態、デモ表示中待機状態などが挙げられる。

【 3 5 0 5 】

「所定処理」は、少なくとも第 1 特定入球領域または第 2 特定入球領域に遊技球が入球した場合に予め定められた遊技状態を開始させる処理であれば良く、本発明の主旨を実現可能であれば、例えば、大入賞口の開放の開始、大入賞口の開閉部材の変位の開始、電動役物の開放の開始、電動役物の開閉部材の変位の開始、振り分け部材の変位の開始、特定の表示器に予め定められた情報を表示することの開始、特別図柄の変動遊技の開始、普通図柄の変動遊技の開始などが挙げられる。

10

【 3 5 0 6 】

本遊技機は、詳細は後述するが、遊技状態が第 1 の規制状態の場合には、左側の遊技領域に設けられた第 1 入球部を有効に設定し、右側の遊技領域に設けられた第 2 入球部を無効に設定するので、第 2 入球部に遊技球が入球しても、第 2 入球部への遊技球の検出に対する開始処理は実行されない。そして、遊技状態がこの第 1 の規制状態の場合には、推奨される発射態様は第 1 入球部に遊技球を入球させることが可能となる「左打ち」となるので、報知表示機は消灯状態に制御される。詳細は後述するが、この第 1 の規制状態は、通常状態において特 2 残保留にて大当たりに当選した条件成立待機状態であるため、既に遊技者が本遊技機から離れた後である場合が多い。仮に、この状態において第 2 入球部を有効に設定する構成を採用した場合には、報知表示機が点灯状態に制御され、上述したハイエナに本遊技機が見つけれ出されてしまう。しかしながら、本遊技機では、上述したように、この第 1 の規制状態では報知表示機は消灯状態に制御される。したがって、空席の遊技機の中から報知表示機が点灯している遊技機を見つけ出して、入球部へ遊技球を入球させることによって開始処理を実行させて当該遊技機から不当な利益を得ようとする者（通称ハイエナ）の発生を防止することが可能となる。

20

【 3 5 0 7 】

また、本遊技機は、詳細は後述するが、遊技状態が第 2 の規制状態の場合には、第 2 入球部を有効に設定し、第 1 入球部を無効に設定するので、第 1 入球部に遊技球が入球しても、第 1 入球部への遊技球の検出に対する開始処理は実行されない。そして、遊技状態がこの第 2 の規制状態の場合には、推奨される発射態様は第 2 入球部に遊技球を入球させることが可能となる「右打ち」となるので、報知表示機は点灯状態に制御される。詳細は後述するが、この第 2 の規制状態は、いわゆる連荘中における条件成立待機状態であるため、一般的に、遊技者が本遊技機を離れることはない。したがって、報知表示機が点灯状態に制御されていても、上述したハイエナは、本遊技機から不当な利益を得ることはできない。

30

【 3 5 0 8 】

また、本遊技機では、詳細は後述するが、遊技状態が第 3 の規制状態の場合には、第 1 入球部及び第 2 入球部のいずれもが無効に設定されるので、第 1 入球部又は第 2 入球部に遊技球が入球しても、遊技球の検出に対する開始処理は実行されない。そして、遊技状態がこの第 3 の規制状態の場合には、推奨される発射態様は「右打ち」ではないので、報知表示機は消灯状態に制御される。詳細は後述するが、この第 3 の規制状態は、通常状態であるため、遊技者は右打ちをする必要はない。

40

【 3 5 0 9 】

このように、本遊技機は、入球部に遊技球が入球した場合に、遊技状態に応じて入球部の有効 / 無効、開始処理の実行 / 非実行を適切に制御し、当該制御に伴って、報知表示機の点灯 / 消灯を適切に制御するので、ハイエナの発生を防止することができるとともに、遊技球の適切な発射態様を遊技者に適切に報知することが可能となる。

【 3 5 1 0 】

以下、本遊技機のより具体的な構成を下記の第 7 実施形態として説明する。

【 3 5 1 1 】

50

## 《 7 - 1 》遊技機の構造：

図 3 3 0 は、第 7 実施形態のパチンコ遊技機（以下、「パチンコ機」ともいう）の斜視図である。図示するように、パチンコ機 1 0 は、略矩形に組み合わされた木製の外枠 1 1 を備えている。パチンコ機 1 0 を遊技ホールに設置する際には、この外枠 1 1 が遊技ホールの島設備に固定される。また、パチンコ機 1 0 は、外枠 1 1 に回動可能に支持されたパチンコ機本体 1 2 を備えている。パチンコ機本体 1 2 は、内枠 1 3 と、内枠 1 3 の前面に配置された前扉枠 1 4 とを備えている。内枠 1 3 は、外枠 1 1 に対して金属製のヒンジ 1 5 によって回動可能に支持されている。前扉枠 1 4 は、内枠 1 3 に対して金属製のヒンジ 1 6 によって回動可能に支持されている。内枠 1 3 の背面には、主制御装置、音声発光制御装置、表示制御装置など、パチンコ機本体 1 2 を制御する制御機器が配置されている。これら制御機器の詳細については後述する。さらに、パチンコ機 1 0 には、シリンダ錠 1 7 が設けられている。シリンダ錠 1 7 は、内枠 1 3 を外枠 1 1 に対して開放不能に施錠する機能と、前扉枠 1 4 を内枠 1 3 に対して開放不能に施錠する機能とを有する。各施錠は、シリンダ錠 1 7 に対して専用の鍵を用いた所定の操作が行われることによって解錠される。

10

## 【 3 5 1 2 】

前扉枠 1 4 の略中央部には、開口された窓部 1 8 が形成されている。窓部 1 8 の周囲には、パチンコ機 1 0 を装飾するための樹脂部品や電飾部品が設けられている。電飾部品は、LED などの各種ランプからなる発光手段によって構成されている。発光手段は、パチンコ機 1 0 によって行われる各遊技回、大当たり当選時、リーチ発生時などに点灯又は点滅することによって、演出効果を高める役割を果たす。また、前扉枠 1 4 の裏側には、2 枚の板ガラスからなるガラスユニット 1 9 が配置されており、開口された窓部 1 8 がガラスユニット 1 9 によって封じられている。内枠 1 3 には、後述する遊技盤が着脱可能に取り付けられており、パチンコ機 1 0 の遊技者は、パチンコ機 1 0 の正面からガラスユニット 1 9 を介して遊技盤を視認することができる。遊技盤の詳細については後述する。

20

## 【 3 5 1 3 】

前扉枠 1 4 には、遊技球を貯留するための上皿 2 0 と下皿 2 1 とが設けられている。上皿 2 0 は、上面が開放した箱状に形成されており、図示しない貸出機から貸し出された貸出球やパチンコ機本体 1 2 から排出された賞球などの遊技球を貯留する。上皿 2 0 に貯留された遊技球は、パチンコ機本体 1 2 が備える発射手段としての遊技球発射機構に供給される。遊技球発射機構は、遊技者による操作ハンドル 2 5 の操作によって駆動し、上皿 2 0 から供給された遊技球を遊技盤の前面に発射する。下皿 2 1 は、上皿 2 0 の下方に配置されており、上面が開放した箱状に形成されている。下皿 2 1 は、上皿 2 0 で貯留しきれなかった遊技球を貯留する。下皿 2 1 の底面には、下皿 2 1 に貯留された遊技球を排出するための排出口 2 2 が形成されている。排出口 2 2 の下方にはレバー 2 3 が設けられており、遊技者がレバー 2 3 を操作することによって、排出口 2 2 の閉状態と開状態とを切り替えることが可能である。遊技者がレバー 2 3 を操作して排出口 2 2 を開状態にすると、排出口 2 2 から遊技球が落下し、遊技球は下皿 2 1 から外部に排出される。

30

## 【 3 5 1 4 】

上皿 2 0 の周縁部の前方には、演出操作ボタン 2 4 が設けられている。演出操作ボタン 2 4 は、パチンコ機 1 0 によって行われる遊技演出に対して、遊技者が入力操作を行うための操作部である。パチンコ機 1 0 によって用意された所定のタイミングで遊技者が演出操作ボタン 2 4 を操作することによって、当該操作が反映された遊技演出がパチンコ機 1 0 によって行われる。

40

## 【 3 5 1 5 】

前扉枠 1 4 の正面視右側（以下、単に「右側」とも呼ぶ）には、遊技者が操作するための操作ハンドル 2 5 が設けられている。遊技者が操作ハンドル 2 5 を操作（回動操作）すると、当該操作に連動して、遊技球発射機構から遊技盤の前面に遊技球が発射される。操作ハンドル 2 5 の内部には、遊技球発射機構の駆動を許可するためのタッチセンサー 2 5 a と、遊技者による押下操作によって遊技球発射機構による遊技球の発射を停止させるウ

50

ェイトボタン２５ｂと、操作ハンドル２５の回動操作量を電気抵抗の変化により検出する可変抵抗器２５ｃとが設けられている。遊技者が操作ハンドル２５を握ると、タッチセンサー２５ａがオンになり、遊技者が操作ハンドル２５を右回りに回動操作すると、可変抵抗器２５ｃの抵抗値が回動操作量に対応して変化し、可変抵抗器２５ｃの抵抗値に対応した強さで遊技球発射機構から遊技盤の前面に遊技球が発射される。

#### 【３５１６】

上皿２０の周縁部の正面視左側（以下、単に「左側」とも呼ぶ）には、遊技者が操作するための遊技球発射ボタン２６が設けられている。遊技球発射ボタン２６は、遊技者によって操作されることによって、遊技者の操作ハンドル２５の回動操作量にかかわらず、所定の発射強度で、遊技盤の前面に遊技球が発射される。具体的には、遊技者が遊技球発射ボタン２６を操作すると、操作ハンドル２５の回動操作量が最大である場合と同じ発射強度で遊技球が遊技盤の前面に発射される。本実施形態の場合、遊技球発射ボタン２６が操作されることによって遊技球が発射されると、遊技球は遊技盤の正面視右側に流れるとともに、遊技盤の右側を流下する。すなわち、遊技球発射ボタン２６を操作することによって、遊技者はいわゆる「右打ち」をすることができる。本実施形態のパチンコ機１０においては、遊技球発射ボタン２６が操作された場合、タッチセンサー２５ａがオンであることを条件として、遊技球が遊技盤に発射されるように構成されている。すなわち、遊技者は、操作ハンドル２５を握ることによって少なくともタッチセンサー２５ａをオンにした上で、遊技球発射ボタン２６を操作することで、遊技球発射ボタン２６の操作を契機とした遊技球の発射を実現することができる。なお、遊技球発射ボタン２６を操作することなしに、遊技者が操作ハンドル２５の回動操作量を最大とする操作を行なうことによって、右打ちを行なうようにしてもよい。

#### 【３５１７】

次に、パチンコ機１０の背面の構成について説明する。パチンコ機１０の背面には、パチンコ機１０の動作を制御するための制御機器が配置されている。

#### 【３５１８】

図３３１は、パチンコ機１０の背面図である。図示するように、パチンコ機１０は、第１制御ユニット５１と、第２制御ユニット５２と、第３制御ユニット５３と、電源ユニット５８とを備えている。具体的には、これらユニットは、内枠１３の背面に設けられている。

#### 【３５１９】

第１制御ユニット５１は、主制御装置６０を備えている。主制御装置６０は、遊技の主たる制御を司る機能を有する主制御基板を有している。主制御基板は、透明樹脂材料からなる基板ボックスに収容されている。この基板ボックスは、開閉の痕跡が残るように構成されている。例えば、開閉可能な箇所に封印シールが貼付されており、基板ボックスを開放すると「開封」といった文字が現れるように構成されている。

#### 【３５２０】

第２制御ユニット５２は、音声発光制御装置９０と、表示制御装置１００とを備えている。音声発光制御装置９０は、主制御装置６０から送信されたコマンドに基づいて、パチンコ機１０の前面に設けられたスピーカーや各種ランプ等の発光手段の制御を行う。表示制御装置１００は、音声発光制御装置９０から送信されたコマンドに基づいて、図柄表示装置を制御する。図柄表示装置は、図柄や演出用の映像を表示する液晶ディスプレイを備えている。

#### 【３５２１】

第３制御ユニット５３は、払出制御装置７０と、発射制御装置８０とを備えている。払出制御装置７０は、賞球の払い出しを行うための払出制御を行う。発射制御装置８０は、主制御装置６０から遊技球の発射の指示が入力された場合に、遊技者による操作ハンドル２５の回動操作量に応じた強さの遊技球の発射を行うように遊技球発射機構を制御する。その他、内枠１３の背面には、遊技ホールの島設備から供給される遊技球が逐次補給されるタンク５４、タンク５４の下方に連結され遊技球が下流側に流れるように緩やかに傾斜

10

20

30

40

50

した斜面を有するタンクレール 5 5、タンクレール 5 5 の下流側に鉛直方向に連結されたケースレール 5 6、ケースレール 5 6 から遊技球の供給を受け払出制御装置 7 0 からの指示により所定数の遊技球の払い出しを行う払出装置 7 1 など、パチンコ機 1 0 の動作に必要な複数の機器が設けられている。

#### 【 3 5 2 2 】

電源ユニット 5 8 は、電源装置 8 5 と、電源スイッチ 8 8 とを備えている。電源装置 8 5 は、パチンコ機 1 0 の動作に必要な電力を供給する。電源装置 8 5 には、電源スイッチ 8 8 が接続されている。電源スイッチ 8 8 の ON / OFF 操作により、パチンコ機 1 0 に電力が供給されている供給状態と、パチンコ機 1 0 に電力が供給されていない非供給状態とが切り換えられる。

10

#### 【 3 5 2 3 】

次に、遊技盤について説明する。遊技盤は、内枠 1 3 の前面に着脱可能に取り付けられている。

#### 【 3 5 2 4 】

図 3 3 2 は、遊技盤 3 0 の正面図である。遊技盤 3 0 は、合板によって構成されており、その前面には遊技領域 P A が形成されている。遊技盤 3 0 には、遊技領域 P A の外縁の一部を区画するようにして内レール部 3 1 a と、外レール部 3 1 b とが取り付けられている。内レール部 3 1 a と外レール部 3 1 b との間には、遊技球を誘導するための誘導レール 3 1 が形成されている。遊技球発射機構から発射された遊技球は、誘導レール 3 1 に誘導されて遊技領域 P A の上部に放出され、その後、遊技領域 P A を流下する。遊技領域 P A には、遊技盤 3 0 に対して略垂直に複数の釘 4 2 が植設されるとともに、風車等の各役物が配設されている。これら釘 4 2 や風車は、遊技領域 P A を流下する遊技球の落下方向を分散、整理する。

20

#### 【 3 5 2 5 】

遊技盤 3 0 には、前後方向に貫通する複数の開口部が形成されている。各開口部には、一般入賞口 3 2、第 1 始動口 3 3、第 2 始動口 3 4、可変入賞装置 3 6、及び小当たり専用可変入賞装置 9 7 が設けられている。可変入賞装置 3 6 は当たり抽選において大当たり当選した場合に作動する装置であり、小当たり専用可変入賞装置 9 7 は当たり抽選において小当たり当選した場合に作動する装置である。すなわち、小当たり当選した場合に作動する装置は小当たり専用可変入賞装置と呼ぶのに対して、大当たり当選した場合に作動する装置は単に「可変入賞装置」と呼ぶ。

30

#### 【 3 5 2 6 】

一般入賞口 3 2、第 1 始動口 3 3、第 2 始動口 3 4、可変入賞装置 3 6、及び小当たり専用可変入賞装置 9 7 のそれぞれに入球した遊技球は、遊技盤 3 0 に形成された個別の上記の開口部に誘導される。また、遊技盤 3 0 には、スルーゲート 3 5、及び一対の大入賞口作動ゲート 9 5、9 6 が設けられている。さらに、遊技盤 3 0 には、可変表示ユニット 4 0 及びメイン表示部 4 5 が設けられている。メイン表示部 4 5 は、特図ユニット 3 7 と、普図ユニット 3 8 と、ラウンド表示部 3 9 と、右打ち報知ランプ（以下、右打ちランプとも呼ぶ）3 9 a とを有している。

#### 【 3 5 2 7 】

40

図示するように、一般入賞口 3 2 は、遊技球が入球可能な入球口を形成する入球口部材であり、遊技盤 3 0 上に複数設けられている。本実施形態では、一般入賞口 3 2 に遊技球が入球すると、1 0 個の遊技球が賞球として払出装置 7 1（図 3 3 1）から払い出される。

#### 【 3 5 2 8 】

第 1 始動口 3 3 は、遊技球が入球可能な入球口を形成する入球口部材である。第 1 始動口 3 3 は、遊技盤 3 0 の中央下方に設けられている。一般に、遊技球を遊技盤 3 0 の左側に向けて発射させることを「左打ち」と呼び、遊技球を遊技盤 3 0 の右側に向けて発射させることを「右打ち」と呼ぶが、第 1 始動口 3 3 は、左打ちである場合に遊技球が入球可能であり、右打ちである場合に遊技球が入球不能である。本実施形態では、第 1 始動口 3 3 に遊技球が入球すると、3 個の遊技球が賞球として払い出されるとともに、後述する当

50

たり抽選が実行される。

【 3 5 2 9 】

第 2 始動口 3 4 は、遊技球が入球可能な入球口を形成する入球口部材であり、遊技盤 3 0 の右側下方に設けられている。第 2 始動口 3 4 には、左右一対の可動片よりなる電動役物 3 4 a が設けられている。電動役物 3 4 a が閉鎖状態のときには、遊技球は第 2 始動口 3 4 に入球することはできない。一方、電動役物 3 4 a が開放状態のときには、遊技球は第 2 始動口 3 4 に入球することができる。本実施形態では、第 2 始動口 3 4 に遊技球が入球すると、3 個の遊技球が賞球として払い出されるとともに、後述する当たり抽選が実行される。

【 3 5 3 0 】

スルーゲート 3 5 は、遊技盤 3 0 の右側上方に設けられており、縦方向に貫通した貫通孔を備えている。スルーゲート 3 5 は、電動役物 3 4 a を開放状態とするための抽選を実行するための契機となるスルータイプのゲートである。具体的には、遊技球がスルーゲート 3 5 を通過すると、主制御装置 6 0 は、当該通過を契機として内部抽選（電動役物開放抽選）を行う。内部抽選の結果、電役開放に当選すると、電動役物 3 4 a は、所定の態様で開放状態となる電役開放状態へと移行する。スルーゲート 3 5 は、遊技球の流下ルートにおいて第 2 始動口 3 4 よりも上流側に配置されているため、スルーゲート 3 5 を通過した遊技球は、通過後に遊技領域 P A を流下して第 2 始動口 3 4 へ入球することが可能となっている。なお、本実施形態では、スルーゲート 3 5 に遊技球が通過しても、賞球の払い出しは実行されない。

【 3 5 3 1 】

一対の大入賞口作動ゲート 9 5 , 9 6 のうちの一対の大入賞口作動ゲート 9 5 は、第 1 入球部であり、遊技盤 3 0 の左側上方に設けられている。一対の大入賞口作動ゲート 9 5 , 9 6 のうち他方の大入賞口作動ゲート 9 6 は、第 2 入球部であり、遊技盤 3 0 の右側上方に設けられている。以下、左側上方に設けられた大入賞口作動ゲート 9 5 を左側大入賞口作動ゲート 9 5 と呼び、右側上方に設けられた大入賞口作動ゲート 9 6 を右側大入賞口作動ゲート 9 6 と呼ぶ。第 1 入球部は、左打ちである場合に遊技球が入球可能であり、右打ちである場合に遊技球が入球不能である。但し、左打ちした場合に、第 1 入球部は必ず（すなわち 1 0 0 % の確率で）入球する必要はなく、第 1 入球部に入球する遊技球と、第 1 入球部に入球しない遊技球とが発生しうる。本実施形態では、第 1 入球部は、左打ちした場合に、高い確率（例えば 5 0 % 以上）で入球可能となるように、釘 4 2 の位置が調整されている。なお、上記高い確率としては、5 0 % 以上の値に代えて、5 0 % 以下の値としてもよい。左打ちした場合に、第 1 入球部に入球する遊技球と、第 1 入球部に入球しない遊技球とが発生しうることから、詳細は後述するが、ホール内の空席のパチンコ機に対して順に遊技球を 1 発だけ発射させることによって、大当たり遊技の実行が確定している条件成立待機状態となっているパチンコ機を見つけ出して、当該パチンコ機から不当な利益を得ようとするハイエナ（後述する左一発ハイエナ）の発生を抑制することができる。また、変形例として、左打ちした場合に、第 1 入球部に必ず（すなわち 1 0 0 % の確率で）遊技球が入球する構成としてもよい。

【 3 5 3 2 】

第 2 入球部は、右打ちである場合に遊技球が入球可能であり、左打ちである場合に遊技球が入球不能である。但し、右打ちした場合に、第 2 入球部は必ず（すなわち 1 0 0 % の確率で）入球する必要はなく、第 2 入球部に入球する遊技球と、第 2 入球部に入球しない遊技球とが発生しうる。本実施形態では、第 2 入球部は、右打ちした場合に、高い確率（例えば 5 0 % 以上）で入球可能となるように、釘 4 2 の位置が調整されている。なお、上記高い確率としては、5 0 % 以上の値に代えて、5 0 % 以下の値としてもよい。また、変形例として、右打ちした場合に、第 2 入球部に必ず（すなわち 1 0 0 % の確率で）遊技球が入球する構成としてもよい。

【 3 5 3 3 】

各大入賞口作動ゲート 9 5 , 9 6 は、縦方向に貫通した貫通孔を備えている。各大入賞

10

20

30

40

50



口作動ゲート 95, 96 は、主制御装置 60 による内部抽選（当たり抽選）の結果、大当たりに当選した場合に、可変入賞装置 36 を後述する開閉実行モードに移行させるための契機となり得るスルータイプのゲートである。詳細は後述するが、主制御装置 60 による所定の遊技回における当たり抽選の結果、大当たりに当選した場合に、当該遊技回の終了後に、遊技状態に応じて有効と設定された左側大入賞口作動ゲート 95 又は右側大入賞口作動ゲート 96 を遊技球が通過するのを待って、当該通過が検出された場合に、可変入賞装置 36 は開閉実行モードに移行する。換言すると、主制御装置 60 による所定の遊技回における当たり抽選の結果、大当たりに当選した場合に、当該遊技回の終了後に遊技状態に応じて有効と設定された左側大入賞口作動ゲート 95 又は右側大入賞口作動ゲート 96 への遊技球の通過が検出されない限り、開閉実行モードへの移行は発生しない。なお、本実施形態では、各大入賞口作動ゲート 90, 91 に遊技球が通過しても、賞球の払い出しは実行されない。各特定入球部は、遊技球が通り抜けることが可能なスルータイプの入球領域であったが、この代わりに、遊技盤 30 の背面側へと通じる入球口タイプの入球領域としてもよい。また、各特定入球部は、遊技球が通り抜けることが可能なスルータイプの入球領域とし、各特定入球部の下に遊技盤 30 の背面側へと通じる入球口が設けられた構成としてもよい。

#### 【3534】

可変入賞装置 36 は、遊技盤 30 の右側における遊技球の流下ルートにおいて右側大入賞口作動ゲート 96 よりも下流側に設けられている。可変入賞装置 36 は、遊技盤 30 の背面側へと通じる特典入球部としての大入賞口 36a を備えるとともに、大入賞口 36a を開閉する開閉扉 36b を備えている。開閉扉 36b は、通常は遊技球が大入賞口 36a に入球できない閉鎖状態になっている。主制御装置 60 による内部抽選（当たり抽選）の結果、大当たりに当選し、遊技状態に応じて有効と設定された左側大入賞口作動ゲート 95 又は右側大入賞口作動ゲート 96 を遊技球が通過し、開閉実行モードに移行した場合には、開閉扉 36b は、遊技球が入球可能な開放状態と閉鎖状態とを繰り返す。開閉実行モードとは、第 1 始動口 33 又は第 2 始動口 34 への入球を契機とした主制御装置 60 による当たり抽選の結果、大当たりに当選し、遊技状態に応じて有効と設定された左側大入賞口作動ゲート 95 又は右側大入賞口作動ゲート 96 を遊技球が通過した場合に移行し、開閉扉 36b が開放状態と閉鎖状態とを繰り返すモードである。すなわち、第 1 始動口 33 への遊技球の入球に基づく所定の遊技回における当たり抽選の結果、大当たりに当選し、当該遊技回の終了後に、遊技状態に応じて有効と設定された左側大入賞口作動ゲート 95 又は右側大入賞口作動ゲート 96 を遊技球が通過した場合には、可変入賞装置 36 の大入賞口 36a への入球が可能になる開閉実行モードへ移行する。同様に、第 2 始動口 34 への入球に基づく所定の遊技回における当たり抽選の結果、大当たりに当選し、当該遊技回の終了後に、遊技状態に応じて有効と設定された左側大入賞口作動ゲート 95 又は右側大入賞口作動ゲート 96 を通過した場合にも、可変入賞装置 36 の大入賞口 36a への入球が可能な大入賞口開閉処理を含む開閉実行モードへと移行する。本実施形態では、可変入賞装置 36 の大入賞口 36a に遊技球が入球すると、払出装置 71 によって 15 個の遊技球が賞球として払い出される。

#### 【3535】

小当たり専用可変入賞装置 97 は、遊技盤 30 の右側における遊技球の流下ルートにおいて第 2 始動口 34 よりも下流側に設けられている。小当たり専用可変入賞装置 97 は、遊技盤 30 の背面側へと通じる大入賞口 97a を備えるとともに、大入賞口 97a を開閉する開閉扉 97b を備えている。開閉扉 97b は、通常は遊技球が大入賞口 97a に入球できない閉鎖状態になっている。主制御装置 60 による内部抽選（当たり抽選）の結果、小当たりに当選した場合には、開閉扉 97b は、遊技球が入球可能な開放状態となり、その後、閉鎖状態となる。本実施形態では、小当たり専用可変入賞装置 97 の大入賞口 97a に遊技球が入球すると、払出装置 71 によって 10 個の遊技球が賞球として払い出される。

#### 【3536】

遊技盤 30 の最下部にはアウト口 43 が設けられており、一般入賞口 32、第 1 始動口 33、第 2 始動口 34、可変入賞装置 36、または小当たり専用可変入賞装置 97 に入球しなかった遊技球は、アウト口 43 を通って遊技領域 PA から排出される。

【3537】

一般入賞口 32、第 1 始動口 33、第 2 始動口 34、可変入賞装置 36 の大入賞口 36a、小当たり専用可変入賞装置 97 の大入賞口 97a、及びアウト口 43 のそれぞれに入球した遊技球は、遊技盤 30 に形成された個別の開口部を通して遊技盤 30 の背面側に誘導され、遊技盤 30 の背面に設けられた排出通路に最終的に合流するように構成されている。当該排出通路には、遊技球を検知する排出通路検知センサーが設けられている。排出通路検知センサーによって遊技球を検知することによって、遊技盤 30 に発射された遊技球の個数を把握することが可能となっている。

10

【3538】

特図ユニット 37 は、第 1 図柄表示部 37a と、第 2 図柄表示部 37b とを備えている。第 1 図柄表示部 37a 及び第 2 図柄表示部 37b は、それぞれ、複数のセグメント発光部が所定の態様で配列されたセグメント表示器によって構成されている。

【3539】

第 1 図柄表示部 37a は第 1 の図柄を表示するための表示部である。第 1 の図柄とは、第 1 始動口 33 への遊技球の入球を契機とした当たり抽選に基づいて変動表示または停止表示される図柄をいう。第 1 図柄表示部 37a は、第 1 始動口 33 への遊技球の入球を契機とした当たり抽選が行われると、セグメント表示器に、抽選結果に対応した表示を行わせるまでの表示態様として、第 1 の図柄の変動表示を行なわせる。抽選が終了した際には、第 1 図柄表示部 37a は、セグメント表示器に、抽選結果に対応した第 1 の図柄の停止表示を行わせる。

20

【3540】

第 2 図柄表示部 37b は第 2 の図柄を表示するための表示部である。第 2 の図柄とは、第 2 始動口 34 への遊技球の入球を契機とした当たり抽選に基づいて変動表示または停止表示される図柄をいう。第 2 図柄表示部 37b は、第 2 始動口 34 への遊技球の入球を契機とした当たり抽選が行われると、セグメント表示器に、抽選結果に対応した表示を行なわせるまでの表示態様として、第 2 の図柄の変動表示を行なわせる。抽選が終了した際には、第 2 図柄表示部 37b は、セグメント表示器に、抽選結果に対応した第 2 の図柄の停止表示を行わせる。

30

【3541】

第 1 図柄表示部 37a に表示される第 1 の図柄、または、第 2 図柄表示部 37b に表示される第 2 の図柄の変動表示が開始されてから停止表示されるまでの時間を変動時間とも呼ぶ。具体的には、第 1 図柄表示部 37a に表示される第 1 の図柄の変動表示が開始されてから停止表示されるまでの時間を第 1 の変動時間とも呼び、第 2 図柄表示部 37b に表示される第 2 の図柄の変動表示が開始されてから停止表示されるまでの時間を第 2 の変動時間とも呼ぶ。

【3542】

特図ユニット 37 は、さらに、第 1 図柄表示部 37a 及び第 2 図柄表示部 37b に隣接した位置に、LED ランプからなる第 1 保留表示部 37c と第 2 保留表示部 37d とを備えている。本実施形態では、第 1 始動口 33 に入球した遊技球は、最大 4 個まで保留される。第 1 保留表示部 37c は、点灯させる LED ランプの色や組み合わせによって、第 1 始動口 33 の保留個数を表示する。また、本実施形態では、第 2 始動口 34 に入球した遊技球は、最大 4 個まで保留される。第 2 保留表示部 37d は、点灯させる LED ランプの色や組み合わせによって、第 2 始動口 34 の保留個数を表示する。

40

【3543】

普図ユニット 38 は、複数の LED ランプが所定の態様で配列された発光表示部によって構成されている。普図ユニット 38 は、スルーゲート 35 の通過を契機とした電動役物開放抽選が行われると、発光表示器の表示態様として点灯表示、点滅表示又は所定の態様

50

の表示をさせる。電動役物開放抽選が終了した際には、普図ユニット 38 は、抽選結果に対応した所定の態様の表示を行う。

【3544】

ラウンド表示部 39 は、複数の LED ランプが所定の態様で配列された発光表示部によって構成されており、開閉実行モードにおいて発生するラウンド遊技の回数の表示、又は、それに対応した表示をする。ラウンド遊技とは、予め定められた上限継続時間が経過すること、及び、予め定められた上限個数の遊技球が可変入賞装置 36 に入球することのいずれか一方の条件が満たされるまで、開閉扉 36b の開放状態を継続する遊技のことである。ラウンド遊技の回数は、その移行の契機となった大当たり当選の種類に応じて異なる。ラウンド表示部 39 は、開閉実行モードが開始される場合にラウンド遊技の回数の表示を開始し、開閉実行モードが終了し新たな遊技回が開始される場合に終了する。

10

【3545】

右打ちランプ 39a は、遊技球発射機構による発射態様を右打ちとすることを遊技者に報知する（推奨する）ための報知表示器であり、1つの LED によって構成されている。右打ちランプ 39a の周辺には、「右打」との文字が記されている。本実施形態では、右打ちランプ 39a は、推奨される発射態様が右打ちであるときに点灯し、推奨される発射態様が左打ちであるときに消灯する。推奨される発射態様が右打ちであるときは、遊技盤 30 の右側に位置するスルーゲート 35、大入賞口 36a、第 2 始動口 34、および小当たり専用可変入賞装置 97 に遊技球を入球させる事が好ましい遊技状態のことであり、具体的には、大当たりの遊技状態（後述する大入賞口開閉処理を含む開閉実行モード）や、高確率モードの遊技状態、高頻度サポートモードの遊技状態等が該当する。推奨される発射態様が左打ちであるときは、例えば、通常状態の遊技状態である。なお、報知表示器は、LED に替えて、蛍光ランプ、白熱電球等のその他の発光表示器としてもよい。また、報知表示器は、発光表示器に替えて、液晶表示器や、物理的に視認可能な領域が切り替わる表示器であっても良い。さらに、報知表示器は、文字情報、数字情報、絵柄、キャラクター、それらの色彩、それらの表示面積、それらの表示濃度を異ならせることで識別可能にする構成としてもよい。

20

【3546】

なお、特図ユニット 37、普図ユニット 38、およびラウンド表示部 39 は、セグメント表示器や LED ランプによる発光表示器によって構成されることに限定されず、例えば、液晶表示装置、有機 EL 表示装置、CRT 又はドットマトリックス表示器など、抽選中及び抽選結果を示すことが可能な種々の表示装置によって構成されてもよい。

30

【3547】

可変表示ユニット 40 は、遊技領域 PA の略中央に配置されている。可変表示ユニット 40 は、図柄表示装置 41 を備える。図柄表示装置 41 は、液晶ディスプレイを備えている。図柄表示装置 41 は、表示制御装置 100 によって表示内容が制御される。なお、図柄表示装置 41 は、例えば、プラズマディスプレイ装置、有機 EL 表示装置又は CRT など、種々の表示装置に換えてもよい。

【3548】

図柄表示装置 41 は、第 1 始動口 33 への入球に基づいて第 1 図柄表示部 37a が変動表示又は所定の表示をする場合に、それに合わせて図柄の変動表示又は所定の表示を行う。また、図柄表示装置 41 は、第 2 始動口 34 への入球に基づいて第 2 図柄表示部 37b が変動表示又は所定の表示をする場合に、それに合わせて図柄の変動表示又は所定の表示を行う。図柄表示装置 41 は、第 1 始動口 33 又は第 2 始動口 34 への入球を契機とした表示演出に限らず、大当たり当選となった場合に移行する開閉実行モード中の表示演出なども行う。さらに、図柄表示装置 41 は、遊技球発射機構による発射態様を右打ちとすることを遊技者に報知するための演出（右打ち報知演出）や、遊技球発射機構による発射態様を右打ちから左打ちに戻すことを遊技者に報知するための演出（左打ち報知演出）なども行なう。以下、図柄表示装置 41 の詳細について説明する。

40

【3549】

50

図 3 3 3 は、図柄表示装置 4 1 において変動表示される図柄及び表示面 4 1 a を示す説明図である。図 3 3 3 ( a ) は、図柄表示装置 4 1 において変動表示される第 1 装飾図柄または第 2 装飾図柄を示す説明図である。第 1 装飾図柄は、図柄表示装置 4 1 に表示される画像であって、第 1 図柄表示部 3 7 a に表示される第 1 の図柄に対応した図柄である。第 2 装飾図柄は、図柄表示装置 4 1 に表示される画像であって、第 2 図柄表示部 3 7 b に表示される第 2 の図柄に対応した図柄である。

【 3 5 5 0 】

図 3 3 3 ( a ) に示すように、図柄表示装置 4 1 には、数字の 1 ~ 8 を示す図柄が変動表示される。なお、変動表示される図柄として、数字の 1 ~ 8 を示す各図柄に、キャラクターなどの絵柄が付された図柄を採用してもよい。

10

【 3 5 5 1 】

図 3 3 3 ( b ) は、図柄表示装置 4 1 の表示面 4 1 a を示す説明図である。図示するように、表示面 4 1 a には、メイン表示領域 M A と、サブ表示領域 S A とが表示される。メイン表示領域 M A には、第 1 装飾図柄の画像が表示される場合と、第 2 装飾図柄の画像が表示される場合とがある。同様に、サブ表示領域 S A には、メイン表示領域 M A と同様に、第 1 装飾図柄の画像が表示される場合と、第 2 装飾図柄の画像が表示される場合とがある。メイン表示領域 M A に第 1 装飾図柄の画像が表示される場合には、サブ表示領域 S A に第 2 装飾図柄の画像が表示され、メイン表示領域 M A に第 2 装飾図柄の画像が表示される場合には、サブ表示領域 S A に第 1 装飾図柄の画像が表示される。メイン表示領域 M A およびサブ表示領域 S A に、第 1 装飾図柄および第 2 装飾図柄のいずれが表示されるかは、遊技の状態によって決定される。

20

【 3 5 5 2 】

メイン表示領域 M A には、左、中、右の 3 つの図柄列 Z 1、Z 2、Z 3 が表示される。各図柄列 Z 1 ~ Z 3 には、図 3 3 3 ( a ) に示した第 1 装飾図柄または第 2 装飾図柄として数字 1 ~ 8 の図柄が、数字の昇順又は降順に配列されるとともに、各図柄列が周期性をもって上から下へ又は下から上へとスクロールする変動表示が行われる。図 3 3 3 ( b ) に示すように、スクロールによる変動表示の後、各図柄列毎に 1 個の図柄が、有効ライン L 上に停止した状態で表示される。

【 3 5 5 3 】

具体的には、第 1 始動口 3 3 又は第 2 始動口 3 4 へ遊技球が入球すると、各図柄列 Z 1 ~ Z 3 の図柄が周期性をもって所定の向きにスクロールする変動表示が開始される。そして、スクロールする各図柄が、図柄列 Z 1、図柄列 Z 3、図柄列 Z 2 の順に、変動表示から待機表示に切り替わり、最終的に各図柄列 Z 1 ~ Z 3 に所定の図柄が停止表示した状態となる。図柄の変動表示が終了して停止表示した状態となる場合、主制御装置 6 0 による当たり抽選の結果が大当たり当選であった場合には、予め定められた所定の図柄の組み合わせが有効ライン L 上に形成される。例えば、同一の図柄の組み合わせが有効ライン L 上に形成される。なお、メイン表示領域 M A における第 1 装飾図柄および第 2 装飾図柄の態様は、上述の態様に限定されることはない。例えば、メイン表示領域 M A における図柄列の数、有効ラインの数、図柄列における図柄の変動表示の方向、各図柄列の図柄数など、第 1 装飾図柄および第 2 装飾図柄の表示の態様は種々の態様を採用可能である。

30

40

【 3 5 5 4 】

サブ表示領域 S A には、左、中、右の 3 つの図柄列 Z 4、Z 5、Z 6 が表示される。各図柄列 Z 4 ~ Z 6 には、図 3 3 3 ( a ) に示した第 1 装飾図柄または第 2 装飾図柄として数字 1 ~ 8 の図柄が、数字の昇順又は降順に配列されるとともに、各図柄列が周期性をもって上から下へ又は下から上へとスクロールする変動表示が行われる。図 3 3 3 ( b ) に示すように、スクロールによる変動表示の後、各図柄列毎に 1 個の図柄が、有効ライン L 2 上に停止した状態で表示される。

【 3 5 5 5 】

具体的には、第 1 始動口 3 3 又は第 2 始動口 3 4 へ遊技球が入球すると、各図柄列 Z 4 ~ Z 6 の図柄が周期性をもって所定の向きにスクロールする変動表示が開始される。そし

50

て、スクロールする各図柄が、図柄列 Z 4、図柄列 Z 6、図柄列 Z 5 の順に、変動表示から待機表示に切り替わり、最終的に各図柄列 Z 4 ~ Z 6 に所定の図柄が停止表示した状態となる。図柄の変動表示が終了して停止表示した状態となる場合、主制御装置 6 0 による当たり抽選の結果が大当たり当選であった場合には、予め定められた所定の図柄の組み合わせが有効ライン L 2 上に形成される。例えば、同一の図柄の組み合わせが有効ライン L 2 上に形成される。なお、サブ表示領域 S A における第 1 装飾図柄および第 2 装飾図柄の態様は、上述の態様に限定されることはない。例えば、サブ表示領域 S A における図柄列の数、有効ラインの数、図柄列における図柄の変動表示の方向、各図柄列の図柄数など、第 1 装飾図柄および第 2 装飾図柄の表示の態様は種々の態様を採用可能である。

### 【 3 5 5 6 】

先に説明した右打ち報知演出としては、図柄表示装置 4 1 の表示面 4 1 a に、例えば「右を狙え」といった文字が表示される。また、左打ち報知演出としては、図柄表示装置 4 1 の表示面 4 1 a に、例えば「左に戻せ」といった文字が表示される。右打ち報知演出は、先に説明した右打ちランプ 3 9 a が消灯状態から点灯状態に切り替わるときに同期して、実行が開始される。そして、実行が開始されてから所定期間が経過した後に右打ち報知演出が終了される。なお、所定期間が経過後に右打ち報知演出を終了させる構成に換えて、遊技者によって、操作ハンドル 2 5 の回動操作量を最大とする右打ちの操作（または遊技球発射ボタン 2 6 の操作）がなされたときに、右打ち報知演出が終了される構成としてもよい。左打ち報知演出は、先に説明した右打ちランプ 3 9 a が点灯状態から消灯状態に切り替わるときに同期して、実行が開始される。そして、実行が開始されてから所定期間が経過した後に左打ち報知演出が終了される。なお、所定期間が経過後に左打ち報知演出を終了させる構成に換えて、遊技者によって、操作ハンドル 2 5 の回動操作量を最大から左打ちに相当する所定量とする左打ちの操作がなされたときに、左打ち報知演出が終了される構成としてもよい。なお、右打ち報知演出および左打ち報知演出の実行開始のタイミングは必ずしも右打ちランプ 3 9 a の動作に同期させる必要はなく、右打ちランプ 3 9 a の動作と独立したタイミングで実行開始してもよい。

### 【 3 5 5 7 】

ここで、「遊技回」とは、第 1 図柄表示部 3 7 a または第 2 図柄表示部 3 7 b の変動表示が開始されてから、変動表示が終了して停止表示となり、当該停止表示が終了するまでを言い、第 1 始動口 3 3 及び第 2 始動口 3 4 のいずれか一方への遊技球の入球に基づいて取得された特別情報についての当たり抽選の抽選結果を、遊技者に告知する処理の 1 単位である。換言すれば、パチンコ機 1 0 は、1 遊技回毎に、1 つの特別情報についての 1 つの当たり抽選の抽選結果を遊技者に告知する。本実施形態のパチンコ機 1 0 は、第 1 始動口 3 3 及び第 2 始動口 3 4 のいずれか一方への遊技球の入球に基づいて特別情報を取得すると、1 遊技回毎に、第 1 図柄表示部 3 7 a 及び第 2 図柄表示部 3 7 b のいずれか一方において、セグメント表示器を変動表示させた後に、当該取得した特別情報の抽選結果に対応した表示となるようにセグメント表示器を停止表示させる。また、本実施形態のパチンコ機 1 0 は、第 1 始動口 3 3 又は第 2 始動口 3 4 のいずれか一方への遊技球の入球に基づいて特別情報を取得すると、1 遊技回毎に、図柄表示装置 4 1 のメイン表示領域 M A 又はサブ表示領域 S A において、所定の図柄列を変動表示させた後に、当該取得した特別情報の抽選結果に対応した表示となるように図柄列を停止表示させる。また、1 回の遊技回に要する時間を単位遊技時間とも呼ぶ。単位遊技時間は、変動表示が開始されてから所定の抽選結果が停止表示されるまでの時間である変動時間と、所定の抽選結果が停止表示されている時間である停止時間とによって構成されている。なお、本実施形態では、第 1 図柄表示部 3 7 a の変動表示と第 2 図柄表示部 3 7 b の変動表示とは並列的に（同時に）実行可能となっている。また、図柄表示装置 4 1 のメイン表示領域 M A における所定図柄列の変動表示とサブ表示領域 S A における所定図柄列の変動表示と並列的に（同時に）実行可能となっている。

### 【 3 5 5 8 】

さらに、図 3 3 3 ( b ) に示すように、図柄表示装置 4 1 の表示面 4 1 a には、第 1 保

10

20

30

40

50

留表示領域 D s 1 と、第 2 保留表示領域 D s 2 とが表示される。第 1 保留表示領域 D s 1 には、第 1 始動口 3 3 への入球に基づく保留個数が表示される。第 2 保留表示領域 D s 2 には、第 2 始動口 3 4 への入球に基づく保留個数が表示される。なお、上述したように、本実施形態では、第 1 始動口 3 3 及び第 2 始動口 3 4 に入賞した遊技球の保留個数は、それぞれ最大 4 つまでである。

#### 【 3 5 5 9 】

また、図 3 3 3 ( b ) に示すように、表示面 4 1 a には、特図ユニット 3 7 の第 1 図柄表示部 3 7 a に表示される第 1 の図柄の変動表示および停止表示に同期した点滅表示および点灯表示を行う第 1 同期表示部 S y n c 1 と、特図ユニット 3 7 の第 2 図柄表示部 3 7 b に表示される第 2 の図柄の変動表示および停止表示に同期した点滅表示および点灯表示を行う第 2 同期表示部 S y n c 2 とを備える。具体的には、第 1 図柄表示部 3 7 a が変動表示をしている場合には第 1 同期表示部 S y n c 1 は点滅表示をし、第 1 図柄表示部 3 7 a が停止表示をしている場合には第 1 同期表示部 S y n c 1 は点灯表示をする。また、第 2 図柄表示部 3 7 b が変動表示をしている場合には第 2 同期表示部 S y n c 2 は点滅表示をし、第 2 図柄表示部 3 7 b が停止表示をしている場合には第 2 同期表示部 S y n c 2 は点灯表示をする。

10

#### 【 3 5 6 0 】

なお、本実施形態においては、表示面 4 1 a は、メイン表示領域 M A、サブ表示領域 S A、第 1 同期表示部 S y n c 1、および、第 2 同期表示部 S y n c 2 を表示する構成としたが、表示面 4 1 a がこれらの表示の一部または全部を表示しない構成を採用してもよい。

20

#### 【 3 5 6 1 】

図 3 3 2 に示すように、第 1 始動口 3 3 の上方には、一对の釘（いわゆる命釘、ヘソ釘）4 2 ( 4 2 a , 4 2 b ) が設けられている。一对の釘 4 2 a , 4 2 b の間隔によって、第 1 始動口 3 3 への遊技球の入球の確率が変化する。

#### 【 3 5 6 2 】

先に説明したように、遊技盤 3 0 の右側には、入球口部材としての第 2 始動口 3 4、可変入賞装置 3 6 及び小当たり専用可変入賞装置 9 7 と、スルータイプのゲートとしてのスルーゲート 3 5 及び右側大入賞口作動ゲート 9 6 とが設けられているが、これらは、右打ちによって遊技盤 3 0 の右側へ向けて発射された遊技球の流下ルートに沿って、上流側から下流側に向かって、右側大入賞口作動ゲート 9 6、スルーゲート 3 5、可変入賞装置 3 6、第 2 始動口 3 4、小当たり専用可変入賞装置 9 7 の順に配置されている。上記流下ルートは、大まかには一つの系統となるように釘 4 2 によって規定されている。なお、第 1 入球部としての左側大入賞口作動ゲート 9 5 は、遊技盤 3 0 の左側上方に設ける構成としたが、この代わりに、第 1 入球部は、左打ちである場合に遊技球が入球可能なルート上の他の位置に設ける構成としてもよい。また、第 2 入球部としての右側大入賞口作動ゲート 9 6 は、遊技盤 3 0 の右側上方に設ける構成としたが、この代わりに、第 2 入球部は、右打ちである場合に遊技球が入球可能なルート上の他の位置に設ける構成としてもよい。

30

#### 【 3 5 6 3 】

可変入賞装置 3 6 の開閉扉 3 6 b が閉鎖状態にあり、第 2 始動口 3 4 の電動役物 3 4 a が閉鎖状態にあり、小当たり専用可変入賞装置 9 7 の開閉扉 9 7 b が閉鎖状態にある場合には、右打ちによって遊技盤 3 0 の右側へ向けて発射された遊技球は、100%に近い確率で、上記流下ルートを流下し、最後に最下部に設けられたアウト口 4 3 を通って遊技領域 P A から排出される。例えば、可変入賞装置 3 6 の開閉扉 3 6 b が開放状態にある場合には、右打ちによって遊技盤 3 0 の右側へ向けて発射された遊技球は、100%に近い確率で、右側大入賞口作動ゲート 9 6 を通過し、スルーゲート 3 5 を通過し、可変入賞装置 3 6 の大入賞口 3 6 a に入球する。例えば、可変入賞装置 3 6 の開閉扉 3 6 b が閉鎖状態にあり、第 2 始動口 3 4 の電動役物 3 4 a が開放状態にある場合には、右打ちによって遊技盤 3 0 の右側へ向けて発射された遊技球は、100%に近い確率で、右側大入賞口作動ゲート 9 6 を通過し、スルーゲート 3 5 を通過し、可変入賞装置 3 6 の開閉扉 3 6 b 上を通過し、第 2 始動口 3 4 に入球する。例えば、可変入賞装置 3 6 の開閉扉 3 6 b が閉鎖状

40

50

態にあり、第2始動口34の電動役物34aが閉鎖状態にあり、小当たり専用可変入賞装置97の開閉扉97bが開放状態にある場合には、右打ちによって遊技盤30の右側へ向けて発射された遊技球は、100%に近い確率で、右側大入賞口作動ゲート96を通過し、スルーゲート35を通過し、可変入賞装置36の開閉扉36b上を通過し、第2始動口34の電動役物34aに接触し、小当たり専用可変入賞装置97の大入賞口97aに入球する。

#### 【3564】

《7-2》遊技機の電氣的構成：

次に、パチンコ機10の電氣的構成について説明する。本説明においては、パチンコ機10の電氣的構成をブロック図を用いて説明する。

10

#### 【3565】

図334は、パチンコ機10の電氣的構成を示すブロック図である。パチンコ機10は、主に、主制御装置60を中心に構成されるとともに、音声発光制御装置90と、表示制御装置100とを備えている。

#### 【3566】

主制御装置60は、遊技の主たる制御を司る主制御基板61を備えている。主制御基板61は、複数の機能を有する素子によって構成されるMPU62を備えている。MPU62は、各種制御プログラムを実行するCPU(図示せず)と、各種制御プログラムや固定値データを記録したROM63と、ROM63内に記録されているプログラムを実行する際に各種データ等を一時的に記憶するためのメモリであるRAM64とを備えている。MPU62は、その他、割込回路、タイマー回路、データ入出力回路、乱数発生器としてのカウンタ回路を備えている。なお、MPU62が有する機能の一部を、別の素子が備えていてもよい。ROM63やRAM64に設けられている各種エリアの詳細については後述する。

20

#### 【3567】

主制御基板61には、入力ポート(図示せず)及び出力ポート(図示せず)がそれぞれ設けられている。主制御基板61の入力ポートには、払出制御装置70と、電源装置85に設けられた停電監視回路86とが接続されている。主制御基板61は、停電監視回路86を介して、電源装置85から直流安定24Vの電源の供給を受ける。電源装置85は、外部電源としての商用電源に接続されており、商用電源から供給される外部電力を、主制御装置60や払出制御装置70等が必要な動作電力に変換して、各装置に電力を供給する。また電源装置85は、コンデンサ(図示せず)を備えており、停電が発生した場合や電源スイッチ88(図331)がOFFにされた場合には、所定期間、各装置への電力供給を継続する。

30

#### 【3568】

また、主制御基板61の入力ポートには、各種検知センサー67a~67hが接続されている。具体的には、一般入賞口32、第1始動口33、第2始動口34、スルーゲート35、大入賞口作動ゲート95、96、可変入賞装置36、小当たり専用可変入賞装置97などの各種の入球口に設けられた複数の検知センサと接続されている。主制御基板61のMPU62は、各種検知センサ67a~67hからの信号に基づいて、遊技領域PAを流下する遊技球が各入球口へ入球したか否かの判定や、遊技球がスルーゲート35や大入賞口作動ゲート95、96を通過したか否かの判定を行う。さらに、MPU62は、第1始動口33及び第2始動口34への遊技球の入球に基づいて当たり抽選を実行するとともに、スルーゲート35への入球に基づいて電動役物開放抽選を実行する。

40

#### 【3569】

主制御基板61の出力ポートには、可変入賞装置36の開閉扉36bを開閉動作させる可変入賞駆動部36cと、第2始動口34の電動役物34aを開閉動作させる電動役物駆動部34bと、メイン表示部45とが接続されている。主制御基板61には各種ドライバ回路が設けられており、MPU62は、当該ドライバ回路を通じて各種駆動部の駆動制御を実行する。

50

## 【 3 5 7 0 】

具体的には、M P U 6 2 は、開閉実行モードにおいては、開閉扉 3 6 b が開閉されるように可変入賞駆動部 3 6 c の駆動制御を実行する。また、電動役物開放抽選の結果、電役開放に当選した場合には、M P U 6 2 は、電動役物 3 4 a が開放されるように電動役物駆動部 3 4 b の駆動制御を実行する。各遊技回においては、M P U 6 2 は、メイン表示部 4 5 における第 1 図柄表示部 3 7 a 又は第 2 図柄表示部 3 7 b の表示制御を実行する。また、開閉実行モードにおいて大当たり種別が決定され開閉実行モードにおいて実行されるラウンド遊技の回数が決定した場合には、メイン表示部 4 5 におけるラウンド表示部 3 9 の表示制御を実行する。また、推奨される遊技球発射機構による発射態様に応じて右打ちランプ 3 9 a の点灯 / 消灯の制御を実行する。

10

## 【 3 5 7 1 】

主制御基板 6 1 の出力ポートには、払出制御装置 7 0 と、音声発光制御装置 9 0 とが接続されている。払出制御装置 7 0 には、例えば、主制御装置 6 0 から入賞判定結果に基づいて賞球コマンドが送信される。主制御装置 6 0 が賞球コマンドを送信する際には、主制御基板 6 1 の M P U 6 2 は、R O M 6 3 のコマンド情報記憶エリア 6 3 g を参照する。具体的には、一般入賞口 3 2 への入球を特定した場合には 1 0 個の遊技球の払い出しに対応した賞球コマンドが主制御装置 6 0 から送信され、第 1 始動口 3 3 への入球を特定した場合には 3 個の遊技球の払い出しに対応した賞球コマンドが主制御装置 6 0 から送信され、第 2 始動口 3 4 への入球を特定した場合には 3 個の遊技球の払い出しに対応した賞球コマンドが主制御装置 6 0 から送信される。払出制御装置 7 0 は、主制御装置 6 0 から受信した賞球コマンドに基づいて、払出装置 7 1 を制御して賞球の払出を行う。

20

## 【 3 5 7 2 】

払出制御装置 7 0 には、発射制御装置 8 0 が接続されている。発射制御装置 8 0 は、遊技球発射機構 8 1 の発射制御を行う。遊技球発射機構 8 1 は、所定の発射条件が整っている場合に駆動される。また、発射制御装置 8 0 には、操作ハンドル 2 5 と、遊技球発射ボタン 2 6 とが接続されている。

## 【 3 5 7 3 】

音声発光制御装置 9 0 は、主制御装置 6 0 から送信された各種コマンドを受信し、受信した各種コマンドに対応した処理を実行する。主制御装置 6 0 が各種コマンドを送信する際には、R O M 6 3 のコマンド情報記憶エリア 6 3 g を参照する。これら各種コマンドの詳細については後述する

30

## 【 3 5 7 4 】

その他、音声発光制御装置 9 0 は、主制御装置 6 0 から受信した各種コマンドに基づいて、前扉枠 1 4 に配置された L E D などの発光手段からなる各種ランプ 4 7 の駆動制御や、スピーカー 4 6 の駆動制御を行うとともに、表示制御装置 1 0 0 の制御を行う。また、音声発光制御装置 9 0 には、演出操作ボタン 2 4 が接続されており、所定のタイミングで遊技者によって演出操作ボタン 2 4 が操作された場合には、当該操作を反映した遊技演出を行うように各種ランプ 4 7、スピーカー 4 6、表示制御装置 1 0 0 等の制御を行う。

## 【 3 5 7 5 】

表示制御装置 1 0 0 は、音声発光制御装置 9 0 から受信した各種コマンドに基づいて、図柄表示装置 4 1 の表示制御を実行する。具体的には、表示制御装置 1 0 0 は、音声発光制御装置 9 0 から受信した各種コマンドに基づいて、図柄表示装置 4 1 における図柄の変動時間及び最終的に停止表示させる図柄の組み合わせの種類を把握するとともに、リーチの発生の有無、リーチ演出の内容、及び、各遊技回において実行される予告演出の内容等を把握する。なお、本実施形態においては、図柄の組み合わせが停止表示している時間である停止時間は一定である。従って、変動時間が決定されることによって、1 遊技回に要する時間である単位遊技時間は一意に決定される。以上、パチンコ機 1 0 の電氣的構成について説明した。

40

## 【 3 5 7 6 】

図 3 3 5 は、当たり抽選などに用いられる各種カウンタの内容を示す説明図である。各

50



種カウンタ情報は、M P U 6 2 が当たり抽選、メイン表示部 4 5 の表示の設定、及び、図柄表示装置 4 1 の図柄表示の設定などを行う際に用いられる。具体的には、当たり抽選には当たり乱数カウンタ C 1 が用いられる。確変大当たり結果や通常大当たり結果等の大当たり種別を振り分ける際には大当たり種別カウンタ C 2 が用いられる。図柄表示装置 4 1 に表示させる図柄列を外れ変動させる際にリーチを発生させるか否かのリーチ判定にはリーチ乱数カウンタ C 3 が用いられる。

【 3 5 7 7 】

当たり乱数カウンタ C 1 の初期値設定には乱数初期値カウンタ C I N I が用いられる。また、メイン表示部 4 5 の第 1 図柄表示部 3 7 a 及び第 2 図柄表示部 3 7 b、並びに図柄表示装置 4 1 における変動時間を決定する際には変動種別カウンタ C S が用いられる。さらに、第 2 始動口 3 4 の電動役物 3 4 a を開放状態とするか否かの電動役物開放抽選には電動役物開放カウンタ C 4 が用いられる。

10

【 3 5 7 8 】

各カウンタ C 1 ~ C 4、C I N I、C S は、その更新の都度、カウンタ値に 1 が加算され、最大値に達した後に 0 に戻るループカウンタである。各カウンタは短時間の間隔で更新され、その更新値が R A M 6 4 の所定領域に設定された抽選カウンタ用バッファ 6 4 a に適宜記憶される。

【 3 5 7 9 】

R A M 6 4 には、保留情報記憶エリア 6 4 b と、判定処理実行エリア 6 4 c とが設けられている。保留情報記憶エリア 6 4 b には、第 1 保留エリア R a と第 2 保留エリア R b とが設けられている。本実施形態では、第 1 始動口 3 3 に遊技球が入球すると、入球のタイミングにおける当たり乱数カウンタ C 1、大当たり種別カウンタ C 2、リーチ乱数カウンタ C 3、および変動種別カウンタ C S の各値が保留情報記憶エリア 6 4 b の第 1 保留エリア R a に時系列的に記憶される。第 1 保留エリア R a には、第 1 始動口 3 3 に入球した遊技球の保留個数の最大値に対応した 4 個のエリア、すなわち、第 1 エリア、第 2 エリア、第 3 エリア、および第 4 エリアが設けられている。第 1 始動口 3 3 に遊技球が入球すると、入球のタイミングにおける当たり乱数カウンタ C 1、大当たり種別カウンタ C 2、リーチ乱数カウンタ C 3、および変動種別カウンタ C S の各値が保留情報（以下、特 1 保留とも呼ぶ）として、第 1 ~ 第 4 エリアのうちの一つのエリアに記憶される。第 1 ~ 第 4 エリアのいずれに記憶されるかは、入球の順序によって決定されており、入球のタイミングが早いほど上位のエリア（第 1 エリアが最も上位のエリア）に記憶される。

20

30

【 3 5 8 0 】

また、第 2 始動口 3 4 に遊技球が入球すると、入球のタイミングにおける当たり乱数カウンタ C 1、大当たり種別カウンタ C 2、リーチ乱数カウンタ C 3、および変動種別カウンタ C S の各値が保留情報記憶エリア 6 4 b の第 2 保留エリア R b に時系列的に記憶される。第 2 保留エリア R b には、第 2 始動口 3 4 に入球した遊技球の保留個数の最大値に対応した 4 個のエリア、すなわち、第 1 エリア、第 2 エリア、第 3 エリア、および第 4 エリアが設けられている。第 2 始動口 3 4 に遊技球が入球すると、入球のタイミングにおける当たり乱数カウンタ C 1、大当たり種別カウンタ C 2、リーチ乱数カウンタ C 3、および変動種別カウンタ C S の各値が保留情報（以下、特 2 保留とも呼ぶ）として、第 1 ~ 第 4 エリアのうちの一つのエリアに記憶される。第 1 ~ 第 4 エリアのいずれに記憶されるかは、入球の順序によって決定されており、入球のタイミングが早いほど上位のエリア（第 1 エリアが最も上位のエリア）に記憶される。

40

【 3 5 8 1 】

当たり乱数カウンタ C 1 の詳細について説明する。当たり乱数カウンタ C 1 は、上述のように当たり抽選に用いられる。当たり乱数カウンタ C 1 は、例えば、0 ~ 1 1 9 9 の範囲内で順に 1 ずつ加算され、最大値に達した後 0 に戻るように構成されている。また、当たり乱数カウンタ C 1 が 1 周すると、その時点の乱数初期値カウンタ C I N I の値が当該当たり乱数カウンタ C 1 の初期値として読み込まれる。なお、乱数初期値カウンタ C I N I は、当たり乱数カウンタ C 1 と同様のループカウンタである（値 = 0 ~ 1 1 9 9）。

50

## 【3582】

当たり乱数カウンタC1は定期的に更新され、その更新値は、第1始動口33に遊技球が入球した場合には、当該入球のタイミングで保留情報記憶エリア64bの第1保留エリアRaに記憶され、第2始動口34に遊技球が入球した場合には、当該入球のタイミングで保留情報記憶エリア64bの第2保留エリアRbに記憶される。

## 【3583】

第1保留エリアRaに記憶された当たり乱数カウンタC1の値は、判定処理実行エリア64cの実行エリアAEに移動し、ROM63の当否テーブル記憶エリア63aに記憶されている当否テーブルと照合され、大当たりとなるか否かが判定される。また、第2保留エリアRbに記憶された当たり乱数カウンタC1の値は、判定処理実行エリア64cの実行エリアAEに移動し、ROM63の当否テーブル記憶エリア63aに記憶されている当否テーブルと照合され、大当たりとなるか否かが判定される。

10

## 【3584】

本実施形態のパチンコ機10においては、第1保留エリアRaに記憶された当たり乱数カウンタC1の値は、第1始動口33に遊技球が入球することによって取得された順番に判定処理実行エリア64cの実行エリアAEに移動する。具体的には、第1保留エリアRaの第1エリアに格納されているデータを判定処理実行エリア64cに移動させ、第1保留エリアRaの記憶エリアに格納されているデータをシフトさせる処理を実行する。データのシフトは、第1～第4エリアに格納されているデータを上位エリア側に順にシフトさせるものである。具体的には、第1エリアのデータをクリアすると共に、第2エリア 第1エリア、第3エリア 第2エリア、第4エリア 第3エリアといった具合に各エリア内のデータをシフトさせる。

20

## 【3585】

また、第2保留エリアRbに記憶された当たり乱数カウンタC1の値は、第2始動口34に遊技球が入球することによって取得された順番に判定処理実行エリア64cの実行エリアAEに移動する。具体的には、第2保留エリアRbの第1エリアに格納されているデータを判定処理実行エリア64cに移動させ、第2保留エリアRbの記憶エリアに格納されているデータをシフトさせる処理を実行する。データのシフトは、第1～第4エリアに格納されているデータを上位エリア側に順にシフトさせるものである。具体的には、第1エリアのデータをクリアすると共に、第2エリア 第1エリア、第3エリア 第2エリア、第4エリア 第3エリアといった具合に各エリア内のデータをシフトさせる。

30

## 【3586】

なお、上述した説明では、第1保留エリアRaまたは第2保留エリアRbに記憶された当たり乱数カウンタC1の値がどのようにシフトされるかを説明したが、当たり乱数カウンタC1の値に限るものではなく、第1保留エリアRaまたは第2保留エリアRbに記憶された当たり乱数カウンタC1以外のカウンタ（大当たり種別カウンタC2、リーチ乱数カウンタC3、および変動種別カウンタCs）の各値についても、同様にシフトされる。

## 【3587】

本実施形態のパチンコ機10においては、第1始動口33に遊技球が入球した場合に、第1保留エリアRaに記憶された当たり乱数カウンタC1の値を、判定処理実行エリア64cの第1実行エリアに移動して、ROM63の当否テーブル記憶エリア63aに記憶されている当否テーブルと照合し、大当たりとなるか否かの判定を行う処理と、第2始動口34に遊技球が入球した場合に、第2保留エリアRbに記憶された当たり乱数カウンタC1の値を、判定処理実行エリア64cの第2実行エリアに移動して、ROM63の当否テーブル記憶エリア63aに記憶されている当否テーブルと照合し、大当たりとなるか否かの判定を行う処理とを、並列的に実行する。第1始動口33への遊技球の入球を契機とした大当たりとなるか否かの判定処理と、第2始動口34への遊技球の入球を契機とした大当たりとなるか否かの判定処理とを並列的に実行するとともに、第1図柄表示部37aの変動表示と第2図柄表示部37bの変動表示とを並列的に（同時に）実行することが可能な本実施形態のパチンコ機10は、いわゆる同時変動機である。

40

50

## 【 3 5 8 8 】

次に、大当たり種別カウンタ C 2 の詳細について説明する。大当たり種別カウンタ C 2 は、大当たり種別を判定する際に用いられる。大当たり種別カウンタ C 2 は、0 ~ 9 9 の範囲内で順に 1 ずつ加算され、最大値に達した後 0 に戻るように構成されている。

## 【 3 5 8 9 】

大当たり種別カウンタ C 2 は定期的に更新され、その更新値は、第 1 始動口 3 3 に遊技球が入球した場合には当該入球のタイミングで保留情報記憶エリア 6 4 b の第 1 保留エリア R a に記憶され、第 2 始動口 3 4 に遊技球が入球した場合には当該入球のタイミングで保留情報記憶エリア 6 4 b の第 2 保留エリア R b に記憶される。

## 【 3 5 9 0 】

上述したように、M P U 6 2 は、判定処理実行エリア 6 4 c に記憶されている当たり乱数カウンタ C 1 の値を用いて当たり抽選を行うとともに、当たり抽選の結果が大当たりである場合には、判定処理実行エリア 6 4 c に記憶されている大当たり種別カウンタ C 2 の値を用いて大当たり種別を判定する。さらに、M P U 6 2 は、これらの当たり乱数カウンタ C 1 の値及び大当たり種別カウンタ C 2 の値を用いて、第 1 図柄表示部 3 7 a 及び第 2 図柄表示部 3 7 b に停止表示させるセグメント表示器の表示態様を決定する。その決定に際しては、R O M 6 3 の停止結果テーブル記憶エリア 6 3 f に記憶されている停止結果テーブルが参照される。

## 【 3 5 9 1 】

次に、リーチ乱数カウンタ C 3 の詳細について説明する。リーチ乱数カウンタ C 3 は、当たり抽選の結果が大当たりではない場合においてリーチが発生するか否かを判定する際に用いられる。リーチ乱数カウンタ C 3 は、例えば 0 ~ 2 3 8 の範囲内で順に 1 ずつ加算され、最大値に達した後 0 に戻るように構成されている。

## 【 3 5 9 2 】

リーチ乱数カウンタ C 3 は定期的に更新され、その更新値は、第 1 始動口 3 3 に遊技球が入球したタイミングで保留情報記憶エリア 6 4 b の第 1 保留エリア R a に記憶され、第 2 始動口 3 4 に遊技球が入球したタイミングで保留情報記憶エリア 6 4 b の第 2 保留エリア R b に記憶される。第 1 保留エリア R a に記憶されたリーチ乱数カウンタ C 3 の値は、判定処理実行エリア 6 4 c に移動した後、R O M 6 3 のリーチ判定用テーブル記憶エリア 6 3 c に記憶されているリーチ判定用テーブルと照合され、リーチが発生するか否かが判定される。第 2 保留エリア R b に記憶されたリーチ乱数カウンタ C 3 の値は、判定処理実行エリア 6 4 c に移動した後、R O M 6 3 のリーチ判定用テーブル記憶エリア 6 3 c に記憶されているリーチ判定用テーブルと照合され、リーチが発生するか否かが判定される。ただし、当たり抽選の結果が大当たりとなり、開閉実行モードに移行する場合には、M P U 6 2 は、リーチ乱数カウンタ C 3 の値に関係なくリーチ発生が決定される。

## 【 3 5 9 3 】

リーチとは、図柄表示装置 4 1 の表示面 4 1 a に表示される複数の図柄列のうち一部の図柄列について、大当たりに対応した図柄の組み合わせが成立する可能性がある図柄の一部の組み合わせが停止表示され、その状態で残りの図柄列において図柄の変動表示を行う表示状態のことを言う。なお、本実施形態のパチンコ機 1 0 において大当たりに対応した図柄の組み合わせとは、所定の有効ラインにおける同一の図柄の組み合わせのことをいう。具体例としては、図 3 3 3 ( b ) の表示面 4 1 a のメイン表示領域 M A において、最初に図柄列 Z 1 において図柄が停止表示され、次に図柄列 Z 3 において Z 1 と同じ図柄が停止表示されることでリーチラインが形成され、当該リーチラインが形成されている状況化において図柄列 Z 2 において図柄の変動表示が行われることでリーチとなる。そして、大当たりが発生する場合には、リーチラインを形成している図柄と同一の図柄が図柄列 Z 2 に停止表示される。

## 【 3 5 9 4 】

また、リーチには、リーチラインが形成された状態で、残りの図柄列において図柄の変動表示を行うとともに、その背景画面において所定のキャラクターなどを動画として表示

10

20

30

40

50

することによりリーチ演出を行うものや、リーチラインが形成された図柄の組み合わせを縮小表示させる又は非表示とした上で、表示面 4 1 a の略全体において所定のキャラクターなどを動画として表示することによりリーチ演出を行うものが含まれる。また、リーチ演出が行われている場合又はリーチ表示の前に所定のキャラクターといった所定画像を用いた予告表示を行うか否かの決定を、リーチ乱数カウンタ C 3 やその他のカウンタを用いて行うようにしてもよい。

#### 【 3 5 9 5 】

リーチは、リーチ演出の内容によって、ノーマルリーチ、スーパーリーチ、スペシャルリーチの 3 種類に分類される。ノーマルリーチよりもスーパーリーチの方が大当たり当選の期待度（信頼度）が高いリーチ演出が実行され、スーパーリーチよりもスペシャルリーチの方が大当たり当選の期待度が高いリーチ演出が実行される。

10

#### 【 3 5 9 6 】

次に、変動種別カウンタ C S の詳細について説明する。変動種別カウンタ C S は、第 1 図柄表示部 3 7 a 及び第 2 図柄表示部 3 7 b における変動時間と、図柄表示装置 4 1 における図柄の変動時間とを、MPU 6 2 において決定する際に用いられる。変動種別カウンタ C S は、例えば 0 ~ 1 9 8 の範囲内で順に 1 ずつ加算され、最大値に達した後 0 に戻るように構成されている。

#### 【 3 5 9 7 】

変動種別カウンタ C S は定期的に更新され、その更新値は、第 1 始動口 3 3 に遊技球が入球したタイミングで保留情報記憶エリア 6 4 b の第 1 保留エリア R a に記憶され、第 2 始動口 3 4 に遊技球が入球したタイミングで保留情報記憶エリア 6 4 b の第 2 保留エリア R b に記憶される。第 1 保留エリア R a に記憶された変動種別カウンタ C S の値は、判定処理実行エリア 6 4 c に移動した後、第 1 図柄表示部 3 7 a における変動表示の開始時及び図柄表示装置 4 1 による図柄の変動開始時における変動パターンの決定に際して使用される。第 2 保留エリア R b に記憶された変動種別カウンタ C S の値は、判定処理実行エリア 6 4 c に移動した後、第 2 図柄表示部 3 7 b における変動表示の開始時及び図柄表示装置 4 1 による図柄の変動開始時における変動パターンの決定に際して使用される。第 1 図柄表示部 3 7 a 及び第 2 図柄表示部 3 7 b における変動時間の決定に際しては、ROM 6 3 の変動時間テーブル記憶エリア 6 3 d に記憶されている変動時間テーブルが用いられる。なお、本実施形態のパチンコ機 1 0 では、変動パターンの種別に応じてリーチ演出の内容（すなわちリーチの種類）を特定できる。

20

30

#### 【 3 5 9 8 】

次に、電動役物開放カウンタ C 4 の詳細について説明する。電動役物開放カウンタ C 4 は、例えば、0 ~ 4 6 5 の範囲内で順に 1 ずつ加算され、最大値に達した後 0 に戻る構成である。電動役物開放カウンタ C 4 は定期的に更新され、スルーゲート 3 5 に遊技球が入球したタイミングで RAM 6 4 の電役保留エリア 6 4 d に記憶される。そして、所定のタイミングで、電役保留エリア 6 4 d に記憶されている電動役物開放カウンタ C 4 の値が電役実行エリア 6 4 e に移動した後、電役実行エリア 6 4 e において電動役物開放カウンタ C 4 の値を用いて電動役物 3 4 a を開放状態に制御するか否かの抽選（以下、電動役物開放抽選と呼ぶ）が行われる。具体的には、電役実行エリア 6 4 e において、ROM 6 3 の役物抽選用テーブル記憶エリア 6 3 e に記憶されている当否テーブル（電動役物開放抽選用当否テーブル）と電動役物開放カウンタ C 4 の値とが照合され、電動役物 3 4 a を開放状態に制御するか否かが決定される。

40

#### 【 3 5 9 9 】

なお、取得された当たり乱数カウンタ C 1 の値、大当たり種別カウンタ C 2 の値、リーチ乱数カウンタ C 3 の値、変動種別カウンタ C S、および電動役物開放カウンタ C 4 の値の内の少なくとも一つが本発明における特別情報に相当する。また、第 1 保留エリア R a および第 2 保留エリア R b に記憶された当たり乱数カウンタ C 1 の値、大当たり種別カウンタ C 2 の値、リーチ乱数カウンタ C 3 の値、および変動種別カウンタ C S の値の内の少なくとも一つを保留情報とも呼ぶ。

50

## 【3600】

次に、当否テーブルについて説明する。当否テーブルは、当たり乱数カウンタC1に基づいて当たり抽選を行う際に、当該当たり乱数カウンタC1と照合するためのテーブルデータである。パチンコ機10には、当たり抽選の抽選モードとして、低確率モードと高確率モードとが設定されており、低確率モード時における当たり抽選の際には低確率モード用の当否テーブルが参照され、高確率モード時における当たり抽選の際には高確率モード用の当否テーブルが参照される。高確率モード（高確率遊技状態とも呼ぶ）は、確変大当たりにより当選することによって開始される遊技状態であって、当たり抽選において大当たりに当選する確率が、低確率モードより相対的に高い遊技状態を言う。また、本実施形態においては、パチンコ機10は、第1始動口33への遊技球の入球を契機として保留情報記憶エリア64bの第1保留エリアRaに記憶された当たり乱数カウンタC1と照合するための当否テーブルと、第2始動口34への遊技球の入球を契機として保留情報記憶エリア64bの第2保留エリアRbに記憶された当たり乱数カウンタC1と照合するための当否テーブルとを、それぞれ別のテーブルデータとして記憶している。具体的には、パチンコ機10は、第1始動口用の当否テーブル（低確率モード用）、第1始動口用の当否テーブル（高確率モード用）、第2始動口用の当否テーブル（低確率モード用）、第2始動口用の当否テーブル（高確率モード用）の4つの当否テーブルを、ROM63の当否テーブル記憶エリア63aに記憶している。

10

## 【3601】

図336は、第1始動口用の当否テーブルの内容を示す説明図である。図336(a)は第1始動口用の当否テーブル（低確率モード用）を示し、図336(b)は第1始動口用の当否テーブル（高確率モード用）を示している。

20

## 【3602】

図336(a)に示すように、第1始動口用の当否テーブル（低確率モード用）には、大当たりとなる当たり乱数カウンタC1の値として、0～19の20個の値が設定されている。そして、0～3979の値のうち、0～19の20個の値以外の値（20～3979）が外れである。

## 【3603】

一方、図336(b)に示すように、第1始動口用の当否テーブル（高確率モード用）には、大当たりとなる当たり乱数カウンタC1の値として、0～197の198個の値が設定されている。そして、0～3979の値のうち、0～197の198個の値以外の値（198～3979）が外れである。「外れ」は、開閉実行モードの移行契機とはならず、さらに、抽選モードおよびサポートモードについても移行契機とならない当否結果である。

30

## 【3604】

本実施形態では、第1始動口用の当否テーブル（低確率モード用）に大当たりとして設定されている当たり乱数カウンタC1の値群は、第1始動口用の当否テーブル（高確率モード用）に大当たりとして設定されている当たり乱数カウンタC1の値群に含まれている。ただし、当たり抽選の結果、低確率モードよりも高確率モードの方が大当たりとなる確率が高くなるのであれば、大当たりとして設定されている乱数の数及び値は任意である。

40

## 【3605】

図337は、第2始動口用の当否テーブルの内容を示す説明図である。図337(a)は第2始動口用の当否テーブル（低確率モード用）を示し、図337(b)は第2始動口用の当否テーブル（高確率モード用）を示している。

## 【3606】

図337(a)に示すように、第2始動口用の当否テーブル（低確率モード用）には、大当たりとなる当たり乱数カウンタC1の値として、0～19の20個の値が設定されている。そして、0～3979の値のうち、0～19の20個の値以外の値（20～3979）が外れである。

## 【3607】

50

一方、図 3 3 7 ( b ) に示すように、第 2 始動口用の当否テーブル ( 高確率モード用 ) には、大当たりとなる当たり乱数カウンタ C 1 の値として、0 ~ 1 9 7 の 1 9 8 個の値が設定されている。また、小当たりとなる当たり乱数カウンタ C 1 の値として、1 9 8 ~ 2 0 8 8 の 1 8 9 1 個の値が設定されている。そして、0 ~ 3 9 7 9 の値のうち、0 ~ 2 0 8 8 の値以外の値 ( 2 0 8 9 ~ 3 9 7 9 ) である 1 8 9 1 個の値が外れである。すなわち、本実施形態では、0 ~ 3 9 7 9 の値のうちの大当たりとなる 0 ~ 1 9 7 の値以外の値 ( 1 9 8 ~ 3 9 7 9 ) のうちの 1 / 2 の数の値が小当たりとなるように設定されている。「小当たり」とは、小当たり専用可変入賞装置 9 7 の開閉扉 9 7 b の開閉が実行されるモードへの移行契機とはなるが、抽選モードおよびサポートモードの両方について、移行契機とならない当否結果である。なお、本実施形態では、開閉扉 9 7 b の開閉が実行されるモードにおける開放状態となる回数は 1 回に限定されている。小当たりの際の小当たり専用可変入賞装置 9 7 の 1 回の開閉扉 9 6 b の開放時間は、例えば 0 . 2 秒である。なお、変形例として、開閉扉 9 7 b の開閉が実行されるモードにおける開放状態となる回数は、1 回に換えて、2 回以上としてもよい。小当たりの際の小当たり専用可変入賞装置 9 7 の 1 回の開閉扉 9 6 b の開放時間は、0 . 2 秒に換えて、0 . 1 秒等の他の時間としてもよい。そして、0 ~ 3 9 7 9 の値のうち 1 9 8 個の値が大当たりというように、高確率モードは、低確率モードに比べて、当たり抽選において大当たりに当選する確率が高くなっている。

#### 【 3 6 0 8 】

なお、上述したように、本実施形態では、0 ~ 3 9 7 9 の値のうちの大当たりとなる値を除いた 1 9 8 ~ 3 9 7 9 値のうちの 1 / 2 といった高い確率で小当たりとなるように設定されているが、当該確率は 1 / 2 に限る必要はなく、他の値に換えてもよい。例えば、0 ~ 3 9 7 9 の値のうちの大当たりとなる値を除いた 1 9 8 ~ 3 9 7 9 値のうちの全て、すなわち、1 / 1 といったより高い確率で小当たりとなるように設定してもよい。

#### 【 3 6 0 9 】

また、本実施形態では、第 2 始動口用の当否テーブル ( 低確率モード用 ) に大当たりとして設定されている当たり乱数カウンタ C 1 の値群は、第 2 始動口用の当否テーブル ( 高確率モード用 ) に大当たりとして設定されている当たり乱数カウンタ C 1 の値群に含まれている。ただし、当たり抽選の結果、低確率モードよりも高確率モードの方が大当たりとなる確率が高くなるのであれば、大当たりとして設定されている乱数の数及び値は任意である。

#### 【 3 6 1 0 】

次に、大当たり種別について説明する。パチンコ機 1 0 には、複数種類の大当たりを設定することができる。具体的には、例えば、以下の 3 つの態様又はモードに差異を設けることにより、複数種類の大当たりを設定することができる。

- ( 1 ) 開閉実行モードにおける可変入賞装置 3 6 の開閉制御の態様
- ( 2 ) 開閉実行モード終了後の当たり抽選の抽選モード
- ( 3 ) 開閉実行モード終了後の第 2 始動口 3 4 の電動役物 3 4 a のサポートモード

#### 【 3 6 1 1 】

パチンコ機 1 0 には、上記の ( 1 ) 開閉実行モードにおける可変入賞装置 3 6 の開閉制御の態様として、開閉実行モードが開始されてから終了するまでの間における可変入賞装置 3 6 への入球の発生頻度が相対的に高低となるように高頻度入賞モードと低頻度入賞モードとを設定することができる。例えば、高頻度入賞モードでは、開閉実行モードの開始から終了までに、開閉扉 3 6 b の開閉が複数回 ( 例えば 1 6 回 ) 行われるとともに、1 回の開放は 3 0 s e c が経過するまで又は開閉扉 3 6 b への入球個数が 1 0 個となるまで継続するように設定可能である。一方、低頻度入賞モードでは、開閉実行モードの開始から終了までに、開閉扉 3 6 b の開閉が 2 回行われるとともに、1 回の開放は 0 . 2 s e c が経過するまで又は開閉扉 3 6 b への入球個数が 6 個となるまで継続するよう設定可能である。

#### 【 3 6 1 2 】

遊技者により操作ハンドル 2 5 が操作されている場合、0 . 6 s e c に 1 個の遊技球が

10

20

30

40

50

遊技領域 P A に向けて発射されるように遊技球発射機構 8 1 が駆動制御される。上記具体例の場合、低頻度入賞モードでは、1 回の開閉扉 3 6 b の開放時間は 0 . 2 s e c である。つまり、低頻度入賞モードでは、遊技球の発射周期よりも 1 回の開閉扉 3 6 b の開放時間が短くなっている。したがって、低頻度入賞モードにかかる開閉実行モードでは実質的に遊技球の入球が発生しない。ただし、低頻度入賞モードにかかる開閉実行モードにおいても、遊技球の入球が発生し得るように設定してもよい。

#### 【 3 6 1 3 】

なお、開閉扉 3 6 b の開閉回数、1 回の開放に対する開放限度時間、及び 1 回の開放に対する開放限度個数は、開閉実行モードが開始されてから終了するまでの間における可変入賞装置 3 6 への入球の発生頻度が、高頻度入賞モードの方が低頻度入賞モードよりも高くなるのであれば、開閉扉 3 6 b の開放態様は任意である。具体的には、高頻度入賞モードの方が低頻度入賞モードよりも、開閉回数が多い、1 回の開放に対する開放限度時間が長い又は 1 回の開放に対する開放限度個数が多く設定されていればよい。高頻度入賞モードと低頻度入賞モードとの差異を明確にする上では、低頻度入賞モードの開閉実行モードでは、実質的に可変入賞装置 3 6 への入球が発生しない構成としてもよい。

10

#### 【 3 6 1 4 】

パチンコ機 1 0 には、上記の ( 2 ) 開閉実行モード終了後の当たり抽選の抽選モードの態様として、当否テーブルとして高確率用の当否テーブルを用いて当たり抽選を行う高確率モードと、当否テーブルとして低確率用の当否テーブルを用いて当たり抽選を行う低確率モードとを設定することができる。図 3 3 6 および図 3 3 7 を用いて説明したように、高確率用の当否テーブルを用いて当たり抽選を行う場合の方が、低確率用の当否テーブルを用いて当たり抽選を行う場合と比較して、大当たりに当選する確率が高い。

20

#### 【 3 6 1 5 】

パチンコ機 1 0 には、上記の ( 3 ) 開閉実行モード終了後の第 2 始動口 3 4 の電動役物 3 4 a のサポートモードの態様として、遊技領域 P A に対して同様の態様で遊技球の発射が継続されている状況で比較した場合に、第 2 始動口 3 4 の電動役物 3 4 a が単位時間当たりに開放状態となる頻度が相対的に高低となるように、高頻度サポートモードと低頻度サポートモードとを設定することができる。

#### 【 3 6 1 6 】

具体的には、高頻度サポートモードと低頻度サポートモードとでは、電動役物開放カウンタ C 4 を用いた電動役物開放抽選における電役開放当選となる確率が異なる。高頻度サポートモードでは、低頻度サポートモードよりも、電動役物開放抽選における電役開放当選となる確率を高くする。また、高頻度サポートモードでは、低頻度サポートモードよりも、電役開放当選となった際に電動役物 3 4 a の 1 回の開放時間が長く設定されていてもよい。

30

#### 【 3 6 1 7 】

なお、本実施形態においては採用していないが、高頻度サポートモードでは、低頻度サポートモードよりも、電役開放当選となった際に電動役物 3 4 a が開放状態となる回数が多く設定されてもよい。さらに、電動役物 3 4 a の 1 回の開放時間が長く設定された構成としてもよい。また、高頻度サポートモードで電役開放当選となり電動役物 3 4 a の開放状態が複数回発生する場合において、1 回の開放状態が終了してから次の開放状態が開始されるまでの閉鎖時間は、1 回の開放時間よりも短く設定されてもよい。さらに、高頻度サポートモードでは低頻度サポートモードよりも、1 回の電動役物開放抽選が行われてから次の電動役物開放抽選が行われるまでに確保される時間が相対的に短く設定されてもよい。

40

#### 【 3 6 1 8 】

上記のように高頻度サポートモードでは、低頻度サポートモードよりも第 2 始動口 3 4 への入球が発生する確率が高くなる。すなわち、高頻度サポートモードは、特別情報の取得条件の成立を補助する補助遊技状態として機能する。

#### 【 3 6 1 9 】

50

本実施形態では、当たり抽選の結果、大当たりとなった場合には、大当たり種別カウンタC2を用いて、大当たり種別を振り分ける。大当たり種別カウンタC2の値に対応する大当たり種別の振り分けは、ROM63の振分テーブル記憶エリア63bに振分テーブルとして記憶されている。

#### 【3620】

図338は、振分テーブルの内容を示す説明図である。図338(a)は第1始動口用の振分テーブルを示し、図338(b)は第2始動口用の振分テーブルを示している。第1始動口用の振分テーブルは、第1始動口33への遊技球の入球に基づく当たり抽選の際に参照され、第2始動口用の振分テーブルは、第2始動口34への遊技球の入球に基づく当たり抽選の際に参照される。

10

#### 【3621】

図338(a)の第1始動口用の振分テーブルに示すように、第1始動口用の振分テーブルには、第1始動口33への遊技球の入球に基づく大当たり種別として、「8R確変大当たり」、「8R通常大当たり」、「16R確変大当たり+小当たりラッシュ」が設定されている。

#### 【3622】

確変大当たりは、開閉実行モードにおける可変入賞装置36の開閉制御の態様が高頻度入賞モードであり、開閉実行モードの終了後の当たり抽選の抽選モード(以下、単に「抽選モード」とも呼ぶ)が高確率モードであり、開閉実行モードの終了後のサポートモードが高頻度サポートモードとなる大当たりである。8R確変大当たりは、開閉実行モードにおける可変入賞装置36の開閉扉36bの開放回数が8回(8ラウンド)となっている。

20

#### 【3623】

通常大当たりは、開閉実行モードにおける可変入賞装置36の開閉制御の態様が高頻度入賞モードであり、開閉実行モードの終了後の抽選モードが低確率モードであり、開閉実行モードの終了後のサポートモードが高頻度サポートモードとなる大当たりである。8R通常大当たりは、開閉実行モードにおける可変入賞装置36の開閉扉36bの開放回数は8回(8ラウンド)となっている。

#### 【3624】

確変大当たり+小当たりラッシュは、開閉実行モードにおける可変入賞装置36の開閉制御の態様が高頻度入賞モードであり、開閉実行モードの終了後の当たり抽選の抽選モード(以下、単に「抽選モード」とも呼ぶ)が高確率モードであり、開閉実行モードの終了後のサポートモードが低頻度サポートモードとなり、さらに、開閉実行モードの終了後の高確率モードかつ低頻度サポートモードとなった遊技状態において小当たりラッシュとなる大当たりである。ここで、小当たりラッシュとは、小当たり専用可変入賞装置97の開閉扉97bが開放状態となる契機である小当たりにより繰り返し当選しうるモードである。16R確変大当たり+小当たりラッシュは、開閉実行モードにおける可変入賞装置36の開閉扉36bの開放回数が16回(16ラウンド)となっている。

30

#### 【3625】

第1始動口用の振分テーブルでは、「0~99」の大当たり種別カウンタC2の値のうち、「0~19」が16R確変大当たり+小当たりラッシュに対応しており、「20~64」が8R確変大当たりに対応しており、「65~99」が8R通常大当たりに対応している。

40

#### 【3626】

上記のように、本実施形態のパチンコ機10では、大当たりの種別として、3種類の大当たりが設定されている。したがって、大当たりの態様が多様化する。この3種類の大当たりを比較した場合、遊技者にとっての有利度合は、16R確変大当たり+小当たりラッシュが最も高く、次に8R確変大当たりが高く、最後に8R通常大当たりと続く。このように遊技者にとって有利度の異なる複数種類の大当たりが設定されていることにより、遊技の単調化が抑えられ、遊技への注目度を高めることが可能となる。

#### 【3627】

50



図 3 3 8 ( b ) の第 2 始動口用の振分テーブルに示すように、第 2 始動口用の振分テーブルには、第 2 始動口 3 4 への遊技球の入球に基づく大当たり種別として、1 6 R 確変大当たり + 小当たりラッシュ、8 R 確変大当たり、8 R 通常大当たりが設定されている。第 2 始動口用の振分テーブルでは、「0 ~ 9 9」の大当たり種別カウンタ C 2 の値のうち、「0 ~ 3 9」が 1 6 R 確変大当たり + 小当たりラッシュに対応しており、「4 0 ~ 6 4」が 8 R 確変大当たりに対応しており、「6 5 ~ 9 9」が 8 R 通常大当たりに対応している。

【 3 6 2 8 】

このように本実施形態のパチンコ機 1 0 では、大当たり当選となった場合の大当たりの種別の振分態様は、第 1 始動口 3 3 への入球に基づいて大当たり当選となった場合と、第 2 始動口 3 4 への入球に基づいて大当たり当選となった場合とで異なっていると同時に、遊技者にとっての有利性に明確な差異が設けられている。具体的には、本実施形態では、第 1 始動口 3 3 への入球に基づいて大当たり当選となった場合より、第 2 始動口 3 4 への入球に基づいて大当たり当選となった場合の方が、遊技者にとっての有利性が高くなるように定められている。

【 3 6 2 9 】

なお、当たり抽選において外れ結果となった場合、開閉実行モードに移行することはない、抽選モード及びサポートモードの変更も発生しない。

【 3 6 3 0 】

上述のように、M P U 6 2 は、実行エリア A E に記憶されている当たり乱数カウンタ C 1 の値を用いて当たり抽選を行うとともに、実行エリア A E に記憶されている大当たり種別カウンタ C 2 の値を用いて大当たり種別を判定するが、さらに、M P U 6 2 は、これらの当たり乱数カウンタ C 1 の値及び大当たり種別カウンタ C 2 の値を用いて、第 1 図柄表示部 3 7 a 及び第 2 図柄表示部 3 7 b に停止表示させるセグメント表示器の表示態様を決定する。その決定に際しては、R O M 6 3 の停止結果テーブル記憶エリア 6 3 f に記憶されている停止結果テーブルが参照される。

【 3 6 3 1 】

図 3 3 9 は、電動役物開放抽選を実行する際に用いられる当否テーブル（電動役物開放抽選用当否テーブル）の内容を示す説明図である。

【 3 6 3 2 】

図 3 3 9 ( a ) は、低頻度サポートモード時に用いられる電動役物開放抽選用当否テーブル（低頻度サポートモード用）を示している。図 3 3 9 ( a ) に示すように、電動役物開放抽選用当否テーブル（低頻度サポートモード用）には、電役短開放に当選したこととなる電動役物開放カウンタ C 4 の値として 0 ~ 4 1 9 の 4 2 0 個の値が設定されている。外れとなる電動役物開放カウンタ C 4 の値として 4 2 0 ~ 4 6 5 の 4 6 個の値が設定されている。すなわち、低頻度サポートモード時に遊技球がスルーゲート 3 5 を通過し電動役物開放抽選が実行された場合には、2 1 0 / 2 3 3 の確率で電役短開放に当選したこととなる。本実施形態のパチンコ機 1 0 においては、低頻度サポートモード時に電役短開放に当選したこととなった場合には、電動役物 3 4 a が 1 回開放し、その開放時間は 0 . 6 秒である。

【 3 6 3 3 】

図 3 3 9 ( b ) は、高頻度サポートモード時に用いられる電動役物開放抽選用当否テーブル（高頻度サポートモード用）を示している。図 3 3 8 ( b ) に示すように、電動役物開放抽選用当否テーブル（高頻度サポートモード用）には、電役長開放に当選したこととなる電動役物開放カウンタ C 4 の値として 0 ~ 4 6 1 の 4 6 2 個の値が設定されている。外れとなる電動役物開放カウンタ C 4 の値として 4 6 2 ~ 4 6 5 の 4 個の値が設定されている。すなわち、高頻度サポートモード時に遊技球がスルーゲート 3 5 を通過し電動役物開放抽選が実行された場合には、2 3 1 / 2 3 3 の確率で電役長開放に当選したこととなる。本実施形態のパチンコ機 1 0 においては、高頻度サポートモード時に電役長開放に当選したこととなった場合には、電動役物 3 4 a が 1 回開放し、その開放時間は 5 . 0 秒である。

10

20

30

40

50

## 【 3 6 3 4 】

このように、電動役物開放抽選用当否テーブルによって、高頻度サポートモードが低頻度サポートモードよりも第2始動口34への遊技球の入球が発生する確率が高くなるように設定されている。この結果、高頻度サポートモード時には、第2始動口34に向かって流下した遊技球は、100%の確率に近い確率で第2始動口34に入球することになる。なお、電役短開放に当選した場合、電役長開放に当選した場合の各開放時間は、上記の例に限る必要はなく、他の時間としてもよい。

## 【 3 6 3 5 】

《 7 - 3 》音声発光制御装置及び表示制御装置の電氣的構成：

次に、音声発光制御装置90及び表示制御装置100の電氣的構成について説明する。

10

## 【 3 6 3 6 】

図339は、音声発光制御装置90及び表示制御装置100の電氣的構成を中心として示すブロック図である。なお、電源装置85（図334）等の一部の構成は省略されている。音声発光制御装置90に設けられた音声発光制御基板91には、MPU92が搭載されている。MPU92は、CPU、ROM93、RAM94、割込回路、タイマ回路、データ入出力回路などが内蔵された素子である。

## 【 3 6 3 7 】

ROM93には、MPU92により実行される各種の制御プログラムや固定値データ、テーブル等が記憶されている。例えば、ROM93のエリアの一部には、演出パターンテーブル記憶エリア93a、変動表示パターンテーブル記憶エリア93b等が設けられている。これらの詳細については後述する。

20

## 【 3 6 3 8 】

RAM94は、ROM93内に記憶されている制御プログラムの実行の際に各種データ等を一時的に記憶するためのメモリである。例えば、RAM94のエリアの一部には、各種フラグ記憶エリア94a、各種カウンタエリア94b、抽選用カウンタエリア94c等が設けられている。なお、MPU92に対してROM93及びRAM94が1チップ化されていることは必須の構成ではなく、それぞれが個別にチップ化された構成としてもよい。

## 【 3 6 3 9 】

MPU92には、入力ポート及び出力ポートがそれぞれ設けられている。MPU92の入力側には、主制御装置60と演出操作ボタン24が接続されている。主制御装置60からは、各種コマンドを受信する。MPU92の出力側には、スピーカ46や各種ランプ47が接続されているとともに、表示制御装置100が接続されている。

30

## 【 3 6 4 0 】

表示制御装置100に設けられた表示制御基板101には、プログラムROM103及びワークRAM104が複合的にチップ化された素子であるMPU102と、ビデオディスプレイプロセッサ（VDP）105と、キャラクタROM106と、ビデオRAM107とが搭載されている。なお、MPU102に対してプログラムROM103及びワークRAM104が1チップ化されていることは必須の構成ではなく、それぞれが個別にチップ化された構成としてもよい。

## 【 3 6 4 1 】

MPU102は、音声発光制御装置90から受信した各種コマンドを解析し又は受信した各種コマンドに基づいて所定の演算処理を行って、VDP105の制御（具体的にはVDP105に対する内部コマンドの生成）を実施する。

40

## 【 3 6 4 2 】

プログラムROM103は、MPU102により実行される各種の制御プログラムや固定値データを記憶するためのメモリであり、背景画像用のJPEG形式画像データも併せて記憶されている。

## 【 3 6 4 3 】

ワークRAM104は、MPU102による各種プログラムの実行時に使用されるワークデータやフラグ等を一時的に記憶するためのメモリである。

50

## 【3644】

VDP105は、一種の描画回路であり、図柄表示装置41に組み込まれた液晶表示部ドライバとしての画像処理デバイスを直接操作する。VDP105は、ICチップ化されているため「描画チップ」とも呼ばれ、描画処理専用のファームウェアを内蔵した一種のマイコンチップである。VDP105は、MPU102、ビデオRAM107等のそれぞれのタイミングを調整してデータの読み書きに介在するとともに、ビデオRAM107に記憶させる画像データを、キャラクタROM106から所定のタイミングで読み出して図柄表示装置41に表示させる。

## 【3645】

キャラクタROM106は、図柄表示装置41に表示される図柄、絵図などのキャラクタデータを記憶するための画像データライブラリとしての役割を担うものである。このキャラクタROM106には、各種の表示図柄や表示絵図のビットマップ形式画像データ、ビットマップ画像の各ドットでの表現色を決定する際に参照される色パレットテーブル等が記憶されている。なお、キャラクタROM106を複数設け、各キャラクタROM106に分担して画像データ等を記憶させておくことも可能である。また、プログラムROM103に記憶した背景画像用のJPEG形式画像データをキャラクタROM106に記憶する構成とすることも可能である。

10

## 【3646】

ビデオRAM107は、図柄表示装置41に表示させる表示データを記憶するためのメモリであり、ビデオRAM107の内容を書き替えることにより図柄表示装置41の表示内容が変更される。

20

## 【3647】

以下では、主制御装置60のMPU62、ROM63、RAM64をそれぞれ主側MPU62、主側ROM63、主側RAM64とも呼び、音声発光制御装置90のMPU92、ROM93、RAM94をそれぞれ音光側MPU92、音光側ROM93、音光側RAM94とも呼び、表示制御装置100のMPU102を表示側MPU102とも呼ぶ。

## 【3648】

《7-4》遊技機による処理の概要：

次に、本実施形態のパチンコ機10が実行する処理の概要について説明する。

## 【3649】

《7-4-1》抽選モードとサポートモードの高低の移行：

本実施形態のパチンコ機10において、当たり抽選によって大当たりに当選し、当選した大当たりの種別が通常大当たりである場合には、開閉実行モードの終了後に、抽選モードが低確率モードに移行し、サポートモードが高頻度サポートモードに移行する。本実施形態のパチンコ機10において、当たり抽選によって大当たりに当選し、当選した大当たりの種別が確変大当たりである場合には、開閉実行モードの終了後に、抽選モードが高確率モードに移行し、サポートモードが高頻度サポートモードに移行する。また、本実施形態のパチンコ機10において、当たり抽選によって大当たりに当選し、当選した大当たりの種別が確変大当たり+小当たりラッシュである場合には、開閉実行モードの終了後に、抽選モードが高確率モードに移行し、サポートモードが低頻度サポートモードに移行する。

30

40

## 【3650】

当たり抽選によって大当たりに当選し、当選した大当たりの種別が通常大当たりであることに基いてサポートモードが高頻度サポートモードに移行した後においては、高頻度サポートモードが開始されてからの遊技回の実行回数が予め定めた回数（以下、時短上限回数とも呼ぶ）に達するまで、サポートモードとして高頻度サポートモードが継続される。本実施形態のパチンコ機10では、時短上限回数は例えば50回である。すなわち、パチンコ機10では、高頻度サポートモードに移行した後において、時短上限回数である50回まで高頻度サポートモードは継続される。高頻度サポートモードが開始されてからの遊技回の実行回数が時短上限回数である50回に達したときに、サポートモードが低頻度サポートモードに移行する。なお、時短上限回数は、上記の50回に限る必要はなく、他

50

の回数としてもよい。当選した大当たりの種別が確変大当たりであることに基づいてサポートモードが高頻度サポートモードに移行した後においては、時短上限回数によって高頻度サポートモードの継続回数が制限されることはない。

#### 【3651】

サポートモードが高頻度サポートモードである場合、スルーゲート35を通過したことを契機として実行される電動役物開放抽選の結果が電役長開放当選となる確率が231/233と極めて高いことから、電動役物34aが高い頻度で電役長開放状態となる。このため、サポートモードが高頻度サポートモードである場合、遊技球発射機構によって推奨される発射態様は右打ちとなる。遊技者は、右打ちを行い、電動役物34aが備えられた第2始動口34へ遊技球を入球させるように遊技を行う。

10

#### 【3652】

抽選モードが高確率モードに移行した後においては、遊技球発射機構によって推奨される発射態様は右打ちとなる。遊技者は、右打ちを行い、電動役物34aが備えられた第2始動口34へ遊技球を入球させるように遊技を行う。

#### 【3653】

本実施形態のパチンコ機10では、遊技を進行する上で遷移する遊技状態として、抽選モードとサポートモードとの高低の組み合わせによる4種類の状態を少なくとも取り得る。具体的には、i)抽選モードが低確率モードであり、かつ、サポートモードが低頻度サポートモードである低確低サポ状態と、ii)抽選モードが低確率モードであり、かつ、サポートモードが高頻度サポートモードである低確高サポ状態と、iii)抽選モードが高確率モードであり、かつ、サポートモードが高頻度サポートモードである高確高サポ状態と、iv)抽選モードが高確率モードであり、かつ、サポートモードが低頻度サポートモードである高確低サポ状態とを取り得る。

20

#### 【3654】

本実施形態のパチンコ機10では、RAM64の各種フラグ記憶エリア64gに、抽選モードを特定する高確率モードフラグと、サポートモードを特定する高頻度サポートモードフラグとが記憶される。高確率モードフラグがOFFであるときに抽選モードが低確率モードであると特定され、高確率モードフラグがONであるときに抽選モードが高確率モードであると特定される。高頻度サポートモードフラグがOFFであるときにサポートモードが低頻度サポートモードであると特定され、高頻度サポートモードフラグがONであるときにサポートモードが高頻度サポートモードであると特定される。このため、上述した低確低サポ状態、低確高サポ状態、高確低サポ状態、および高確高サポ状態のそれぞれは、高確率モードフラグと高頻度サポートモードフラグとによって特定されることになる。この結果、本実施形態のパチンコ機10では、高確率モードフラグと高頻度サポートモードフラグの少なくとも一方が切り替わることによって、上述した4つの状態が切り替わりながら、遊技の流れが進行する。

30

#### 【3655】

《7-4-2》小当たりラッシュ：

本実施形態のパチンコ機10において、当たり抽選によって大当たりに当選し、当選した大当たりの種別が16R確変大当たり+小当たりラッシュであると振分判定によって判定された場合には、先に説明したように、開閉実行モードの終了後に、抽選モードが高確率モードであり、サポートモードが低頻度サポートモードである高確低サポ状態に移行する。この高確低サポ状態においては、遊技者に付与される特典として小当たりラッシュが実行される。

40

#### 【3656】

高確低サポ状態においては、推奨される発射態様は右打ちであり、遊技領域PAの右側へ遊技球が流下するように遊技がなされる。本実施形態のパチンコ機10では、先に説明したように、サポートモードが低頻度サポートモードである場合に、210/233といった高い確率で電役短開放当選する(図339(a)参照)ことから、高確低サポ状態時においては、右打ちによって遊技領域PAの右側へ流下した遊技球は、スルーゲート35

50

を通過することによって、高い確率で、第2始動口34の電動役物34aを1回開放（開放時間は0.6秒）させる契機となり得る。この結果、高確低サポ状態時には、サポートモードが低頻度サポートモードであるにもかかわらず、第2始動口34の電動役物34aが単位時間当たりに開放状態となる頻度を比較的高く定めることができる。

#### 【3657】

また、本実施形態のパチンコ機10では、高確低サポ状態時には、先に説明したように、右打ちによって遊技領域PAの右側へ流下した遊技球が第2始動口34へ入球したことに起因する当たり抽選において、高い確率で小当たりに当選することが可能となっている（図337（b）参照）。一方、小当たりに当選した場合、小当たり専用可変入賞装置97の開閉扉97bが1回開放（開放時間は0.2秒）することから、小当たり専用可変入賞装置97の大入賞口97aへ遊技球を入球することが可能となる。このために、上記のように小当たりに当選することは高い確率であることから、高確低サポ状態時に

10

#### 【3658】

ここで、小当たり専用可変入賞装置97の大入賞口97aへの遊技球の流れについて説明する。高確低サポ状態時には、先に説明したように、右打ちによって遊技領域PAの右側へ遊技球は流下するが、当該遊技球は、右側大入賞口作動ゲート96を通過し、スルーゲート35を通過し、可変入賞装置36の開閉扉36b上を通過し（このとき、開閉扉36bは閉鎖状態にある）、第2始動口34へ向かう。このとき、第2始動口34の電動役物34aが開放状態にある場合には、当該遊技球は第2始動口34に入球するが、第2始動口34の電動役物34aが閉鎖状態にある場合には、当該遊技球は第2始動口34に入球せずに、第2始動口34よりも下流側に設けられた小当たり専用可変入賞装置97に向かう。このようにして、小当たり専用可変入賞装置97の開閉扉97bが開放状態にある場合に、小当たり専用可変入賞装置97の大入賞口97aへ遊技球は入球する。

20

#### 【3659】

高確低サポ状態時には、低頻度サポートモード用の電動役物開放抽選用当否テーブルを用いた電動役物開放抽選が行われることから、第2始動口34の電動役物34aの開放状態は短開放となる。電動役物開放抽選において電役短開放に当選した場合、電動役物34aまで流下してきた遊技球は、100%よりも低い確率（例えば、50%）で第2始動口34に入球することになり、電動役物34aまで流下してきた遊技球が複数にわたる場合に、一部の遊技球は、閉鎖状態に移行した電動役物34aに蹴られて小当たり専用可変入賞装置97に向かって流下し、開放状態となった小当たり専用可変入賞装置97の大入賞口97aに入球する。このように、本実施形態のパチンコ機10では、高確低サポ状態時に

30

#### 【3660】

なお、抽選モードが高確率モードであり、サポートモードが高頻度サポートモードである高確高サポ状態においても、遊技球発射機構による発射態様を右打ちとすることで遊技領域PAの右側へ遊技球が流下するように遊技がなされるが、この際にも、遊技領域PAの右側へ流下した遊技球が第2始動口34へ入球したことに起因する当たり抽選において、高い確率で小当たりに当選する（図337（b）参照）。しかしながら、本実施形態では、先に説明したように、サポートモードが高頻度サポートモードである場合に、231/233といった高い確率で電役長開放に当選する（図339（b）を参照）ことから、高確高サポ状態時には、電動役物34a付近まで流下した遊技球は開放状態となった電動役物34aによって拾われ、当該遊技球は第2始動口34へ100%に近い確率で入球することになる。このために、高確高サポ状態時には、小当たり専用可変入賞装置97の開閉扉97bに遊技球は入球することがない。したがって、高確高サポ状態時には、小当たりラッシュが実行されることはない。

40

50

## 【 3 6 6 1 】

また、抽選モードが低確率モードであり、サポートモードが低頻度サポートモードである低確低サポ状態時（通常時）においても、遊技球発射機構による発射態様を右打ちとすることで遊技領域 P A の右側へ遊技球が流下するように遊技がなされることが考えられる。この場合においては、高確低サポ状態時と同様に、遊技領域 P A の右側へ流下した遊技球が第 2 始動口 3 4 へ入球したことに起因する当たり抽選において高い確率で小当たりに当選し、開放状態に移行した小当たり専用可変入賞装置 9 7 の大入賞口 9 7 a に遊技球が入球し、小当たりラッシュが実行されうる。このため、本実施形態のパチンコ機 1 0 では、低確低サポ状態時（通常時）における第 2 図柄表示部 3 7 b の変動時間（以下、特 2 変動時間とも呼ぶ）を例えば 1 0 分と極めて長い時間（ロング）に設定することによって、低確低サポ状態時（通常時）において、第 2 始動口 3 4 への遊技球の入球を契機とした当たり抽選が短期間で繰り返し実行されることを抑制する構成とした。この結果、本実施形態では、遊技者に対して、低確低サポ状態において右打ちを行うことを断念させ、左打ちに専念させることができる。なお、通常時における特 2 変動時間は、上記 1 0 分に代えて、5 分以上の他の長さ（例えば、5 分、8 分、2 0 分、6 0 分等）としてもよい。5 分以上の長さがあれば、通常時において、第 2 始動口 3 4 への遊技球の入球を契機とした当たり抽選が短期間で繰り返し実行されることを抑制することができる。

10

## 【 3 6 6 2 】

本実施形態のパチンコ機 1 0 は、先に説明したように、第 1 図柄表示部 3 7 a の変動表示と第 2 図柄表示部 3 7 b の変動表示とを並列的に（同時に）実行することが可能な同時変動機とした。上述した小当たりラッシュの機能と、通常時における特 2 保留の変動時間をロングに設定する構成とを、同時変動の機能を有さずに特 2 保留を特 1 保留よりも優先的に変動表示するタイプのパチンコ機（特 2 優先機）や、入賞順に変動表示するタイプのパチンコ機に採用した場合に、特 2 保留が残ったまま通常状態に移行した場合や、通常状態において誤って右打ちした場合に、特 2 保留のロングの変動時間が終わるまで遊技を行なうことができず、遊技を円滑に継続できないというデメリットがあった。また、悪意のある者が、通常時に第 2 始動口へ遊技球を複数個、入球させて、当該パチンコ機を放置することで、数十分間にわたって当該遊技機を遊技不能とすることで、ホール内のパチンコ機の稼働率を極端に低下させてしまう虞があるというデメリットもあった。これに対して、本実施形態のパチンコ機 1 0 は、同時変動の機能を有する構成とすることで、通常時に第 2 始動口へ遊技球を複数個、入球させられたとしても、特 1 保留の変動表示を実行することが可能となることから、上述したデメリットを解消することができる。

20

30

## 【 3 6 6 3 】

《 7 - 4 - 3 》各大入賞口作動ゲートの有効 / 無効：

先に説明したように、各大入賞口作動ゲート 9 5 , 9 6 は、当たり抽選によって大当たりに当選した場合に、可変入賞装置 3 6 を後述する開閉実行モードに移行させるための契機となり得るスルーゲートである。すなわち、主制御装置 6 0 による所定の遊技回における当たり抽選の結果、大当たりに当選した場合に、当該遊技回の終了後に、遊技状態に応じて有効と設定された左側大入賞口作動ゲート 9 5 又は右側大入賞口作動ゲート 9 6 を遊技球が通過するのを待って、当該通過が検出された場合に、可変入賞装置 3 6 は開閉実行モードに移行する。

40

## 【 3 6 6 4 】

本実施形態では、各大入賞口作動ゲート 9 5 , 9 6 が開閉実行モードへの移行を発生させる機能は、サポートモードの高低と抽選モードの高低との組合せによって、有効 / 無効が切り替えられる。具体的には、サポートモードが低頻度サポートモードであり、抽選モードが低確率モードである低確低サポ状態時に大当たりに当選した場合には、左側大入賞口作動ゲート 9 5 が有効となり、右側大入賞口作動ゲート 9 6 が無効となる。サポートモードが高頻度サポートモードであり、抽選モードが低確率モードである低確高サポ状態時、サポートモードが高頻度サポートモードであり、抽選モードが高確率モードである高確高サポ状態時、または、サポートモードが低頻度サポートモードであり、抽選モードが高

50

確率モードである高確低サポ状態時に大当たりに当選した場合には、右側大入賞口作動ゲート 9 6 が有効となり、左側大入賞口作動ゲート 9 5 が無効となる。

【 3 6 6 5 】

すなわち、低確低サポ状態時に、主制御装置 6 0 による所定の遊技回における当たり抽選の結果、大当たりに当選した場合には、当該遊技回の終了後に、有効となっている左側大入賞口作動ゲート 9 5 を遊技球が通過するのを待って、当該通過が検出された場合に、可変入賞装置 3 6 は開閉実行モードに移行する。当該遊技回の終了後に、無効となっている右側大入賞口作動ゲート 9 6 を遊技球がたとえ通過したとしても、可変入賞装置 3 6 は開閉実行モードに移行することはない。なお、詳細は後述するが、主制御装置 6 0 による所定の遊技回における当たり抽選の結果、大当たりに当選した場合には、当該遊技回の終了後に、推奨される発射態様は、有効となっている左側大入賞口作動ゲート 9 5 に遊技球を入球することが可能な左打ちとなり、右打ちランプ 3 9 a は消灯される。また、右打ちランプ 3 9 a の消灯と共に、左側大入賞口作動ゲート 9 5 を狙うことを遊技者に報知するための左ゲート狙い報知演出が図柄表示装置 4 1 に表示される。

10

【 3 6 6 6 】

低確高サポ状態時、高確高サポ状態時、または高確低サポ状態時に、主制御装置 6 0 による所定の遊技回における当たり抽選の結果、大当たりに当選した場合には、当選した大当たりの種別が通常大当たり、確変大当たり、確変大当たり + 小当たりラッシュのいずれの場合であっても、当該遊技回の終了後に、有効となっている右側大入賞口作動ゲート 9 6 を遊技球が通過するのを待って、当該通過が検出された場合に、可変入賞装置 3 6 は開閉実行モードに移行する。当該遊技回の終了後に、無効となっている左側大入賞口作動ゲート 9 5 を遊技球がたとえ通過したとしても、可変入賞装置 3 6 は開閉実行モードに移行することはない。なお、当たり抽選において大当たり当選した遊技回の終了時から、有効となっている左側大入賞口作動ゲート 9 5 または右側大入賞口作動ゲート 9 6 への遊技球の通過が検出されて開閉実行モードが開始されるまでの期間を、以下、待機状態と呼ぶ。

20

【 3 6 6 7 】

《 7 - 4 - 4 》遊技の流れ：

本実施形態のパチンコ機 1 0 では、遊技を進行する上で遷移する遊技状態として、上述したように、抽選モードとサポートモードとの高低の組み合わせによって定まる低確低サポ状態、低確高サポ状態、高確高サポ状態、および高確低サポ状態を取り得る。さらに、本実施形態のパチンコ機 1 0 では、上述した待機状態と、可変入賞装置 3 6 の大入賞口 3 6 a への遊技球の入球が可能になる開閉実行モードとを遊技状態として取り得る。これらの遊技状態の間で状態を遷移しながら遊技が進行される。

30

【 3 6 6 8 】

図 3 4 1 は、パチンコ機 1 0 における遊技の流れを示す説明図である。遊技を開始すると、当初は低確低サポ状態 H 1 である。すなわち、抽選モードは低確率モードであり、サポートモードは低頻度サポートモードである。低確低サポ状態 H 1 では、推奨される発射態様が左打ちであり、遊技者は左打ちを実行することによって遊技領域 P A の左側に遊技球を流下させ、第 1 始動口 3 3 に遊技球を入球させる。なお、低確低サポ状態 H 1 では、推奨される発射態様が左打ちであることから、右打ちランプ 3 9 a は消灯される。また、低確低サポ状態 H 1 では、左側大入賞口作動ゲート 9 5 ( 図中では、単に「左ゲート」と記載、以下同じ ) と右側大入賞口作動ゲート 9 6 ( 図中では、単に「右ゲート」と記載、以下同じ ) との両方ともに、可変入賞装置 3 6 を開閉実行モードに移行する機能を働かせない ( 無効 ) 。第 1 始動口 3 3 に遊技球が入球すると、第 1 始動口 3 3 への遊技球の入球に基づいて取得された特別情報についての当たり抽選がなされ、当該当たり抽選の抽選結果を遊技者に告知するための遊技回が実行される。

40

【 3 6 6 9 】

低確低サポ状態 H 1 で実行される遊技回は、第 1 始動口 3 3 への遊技球の入球を契機として実行されるものであることから、低確低サポ状態 H 1 では特 1 変動中の状態になりうる。低確低サポ状態 H 1 で実行された遊技回における当たり抽選の抽選結果が外れの場合

50

には、低確低サポ状態 H 1 が継続され、遊技者は第 1 始動口 3 3 に遊技球を入球させ、遊技回を実行させる。

【 3 6 7 0 】

低確低サポ状態 H 1 で実行された遊技回における当たり抽選において大当たりに当選した場合には、当選した大当たりの種別が通常大当たり、確変大当たり、確変大当たり + 小当たりラッシュのいずれの場合であっても、当該遊技回の終了後に遊技者に付与される特典として開閉実行モードが実行される。ただし、本実施形態のパチンコ機 1 0 では、先に説明したように、当該遊技回の終了後に、有効となっている左側大入賞口作動ゲート 9 5 または右側大入賞口作動ゲート 9 6 を遊技球が通過するのを待って、当該通過が検出された場合に、可変入賞装置 3 6 の開閉扉 3 6 b を開閉させる開閉実行モードに移行する。すなわち、当たり抽選において大当たりに当選した遊技回の終了後から、有効となっている左側大入賞口作動ゲート 9 5 または右側大入賞口作動ゲート 9 6 を遊技球が通過することに基づいて開閉実行モードが開始するまでの状態を待機状態 H 2 とした場合に、低確低サポ状態 H 1 から、待機状態 H 2 を経て、開閉実行モード H 3 に移行する。なお、規制状態としての低確低サポ状態 H 1 では、左側大入賞口作動ゲート 9 5 または右側大入賞口作動ゲート 9 6 に遊技球が入球しても、左側大入賞口作動ゲート 9 5 または右側大入賞口作動ゲート 9 6 への遊技球の検出に対する開始処理である開閉実行モード H 3 の開始処理が実行されることがない。

10

【 3 6 7 1 】

待機状態 H 2 は、既に付与することが確定している大当たり遊技、すなわち大入賞口 3 6 a に所定回数のラウンド遊技を行わせる大入賞口開閉処理を含む開閉実行モードの実行を、遊技状態に応じて有効と設定された左側大入賞口作動ゲート 9 5 又は右側大入賞口作動ゲート 9 6 に遊技球が通過するといった大当たり開始の条件が成立するまで待機する条件成立待機状態である。条件成立待機状態は、具体的には、内部制御においては、大当たり遊技の付与に対応したフラグ等のデータを保持しつつ、遊技状態に応じて有効と設定された左側大入賞口作動ゲート 9 5 又は右側大入賞口作動ゲート 9 6 に遊技球が通過することが検知されたか否かの判定を行なう判定処理を、当該遊技球の通過が検知されるまで繰り返し行なう状態である。条件成立待機状態の間は、当該条件成立待機状態を示す表示や告知を実行しても良いし、表示や告知を非実行としても良い。

20

【 3 6 7 2 】

待機状態 H 2 では、抽選モードとサポートモードとの高低の組み合わせによって、動作が相違する。すなわち、待機状態 H 2 に移行する前の抽選モードとサポートモードとから定まる遊技状態が、低確低サポ状態 H 1、低確高サポ状態 H 4、高確高サポ状態 H 5、および高確低サポ状態 H 6 のいずれであるかによって、動作が相違する。

30

【 3 6 7 3 】

低確低サポ状態 H 1 から移行した待機状態 H 2 の場合には、左側大入賞口作動ゲート 9 5 が有効となり、右側大入賞口作動ゲート 9 6 が無効となる。このため、低確低サポ状態 H 1 から移行した待機状態 H 2 の場合には、推奨される発射態様は、有効となっている左側大入賞口作動ゲート 9 5 に遊技球を入球することが可能な左打ちとなり、右打ちランプ 3 9 a は消灯される。すなわち、本実施形態のパチンコ機 1 0 では、条件成立待機状態である、低確低サポ状態 H 1 から移行した待機状態 H 2 において、右打ちランプ 3 9 a を消灯状態に制御する右打ちランプ消灯制御処理を実行可能である。この右打ちランプ消灯制御処理は、非報知制御処理である。

40

【 3 6 7 4 】

また、当該待機状態 H 2 では、右打ちランプ 3 9 a の消灯と共に、左側大入賞口作動ゲート 9 5 を狙うことを遊技者に報知するための左ゲート狙い報知演出を図柄表示装置 4 1 に表示する。左ゲート狙い報知演出は、左側大入賞口作動ゲート 9 5 に遊技球を入球させることを遊技者に指示するためのもので、推奨される発射態様は左打ちとなる。具体的には、左ゲート狙い報知演出としては、図柄表示装置 4 1 の表示面 4 1 a に、例えば「左ゲートを狙え」といった文字が表示される。ただし、当該左ゲート狙い報知演出は、待機状

50



態 H 2 に移行する契機となった大当たり当選が第 1 始動口 3 3 への遊技球の入球に起因する特 1 保留に係る当たり抽選によるものである場合に限り実行され、第 2 始動口 3 4 への遊技球の入球に起因する特 2 残保留に係る当たり抽選によるものである場合には実行されない。換言すれば、低確低サポ状態 H 1 において、待機状態 H 2 に移行する契機となった大当たり当選が第 2 始動口 3 4 への遊技球の入球に起因する特 2 残保留に係る当たり抽選によるものである場合には、左打ちで遊技球が発射されて左側大入賞口作動ゲート 9 5 に遊技球が入球することに基づいて大当たり遊技状態が発生し得ることになる場合であっても、遊技球発射機構による発射態様を左打ちとすることを遊技者に報知するための演出である左ゲート狙い報知演出や左打ち報知演出は実行されず、待機状態 H 2 に移行する契機となった大当たり当選が特 1 保留に係る当たり抽選によるものである場合に限り、左ゲート狙い報知演出が実行される。

10

### 【 3 6 7 5 】

遊技者は、左ゲート狙い報知演出に従って左側大入賞口作動ゲート 9 5 を狙う、すなわち左打ちを実行することによって遊技領域 P A の左側に遊技球を流下させ、有効となっている左側大入賞口作動ゲート 9 5 に遊技球を入球させる。低確低サポ状態 H 1 から移行した待機状態 H 2 では、有効となっている左側大入賞口作動ゲート 9 5 を遊技球が通過するのを待って、当該通過が検出された場合に、開閉実行モード H 3 に移行する。すなわち、低確低サポ状態 H 1 から移行した待機状態 H 2 では、有効となっている左側大入賞口作動ゲート 9 5 に遊技球が入球することに基づいて大入賞口 3 6 a が開放する契機が成立した場合に、大入賞口開閉処理を含む開閉実行モード H 3 を開始する前に、開閉実行モード H 3 を開始するためにフラグ等のデータを更新する切替制御を実行し、切替制御の実行後に開閉実行モード H 3 に移行する。具体的には、切替制御として、後述する開閉実行モードフラグを ON にする制御を実行する。切替制御は、大当たり等の特典遊技を開始するために遊技状態を切り替える制御（切替制御）であれば良く、フラグ等のデータを更新する処理に替えて、前の遊技状態に関するデータの消去や初期化を行なう処理等であっても良い。また、この切替えの後に大当たり等の特典遊技の開始に対応した表示や告知を実行することを含めて切替制御としても良く、切り替えの前に大当たり等の特典遊技の開始に対応した表示や告知を実行することを含めて切替制御としても良い。なお、遊技状態が、大当たり等の特典遊技の開始を規制する規制状態としての、低確低サポ状態 H 1 から移行した待機状態 H 2 である場合には、無効となっている右側大入賞口作動ゲート 9 6 を遊技球がたとえ通過したとしても、遊技状態が待機状態 H 2 である間は開閉実行モード H 3 の開始処理は待機（非実行）とされ、開閉実行モード H 3 に移行することはない。

20

30

### 【 3 6 7 6 】

本実施形態のパチンコ機 1 0 では、先に説明したように、通常時における特 2 保留の変動時間がロングに設定されていることから、時短状態（低確高サポ状態 H 4 ）が終了して通常時（低確低サポ状態 H 1 ）に戻ったときに、特 2 保留が 2 ～ 4 個残り、その特 2 残保留で当たり抽選の当否結果が大当たり当選している場合に、大当たり当選したことが告知されるのが数十分後ということが起こり得た。一方で、時短状態（低確高サポ状態 H 4 ）が終了して通常時（低確低サポ状態 H 1 ）に戻ったときには、遊技者は、有利な状態を脱したとして遊技を終了することが往々にしてあり得た。通常時における特 2 残保留で大当たり当選する可能性があることを遊技者が知っていたとしても、大当たりか外れか判らない状態では、遊技者は、上記数十分を待ちきれずに遊技を終了するのが常である。この場合に、本実施形態のパチンコ機 1 0 では、遊技者が居ない空席のパチンコ機となったとしても、上述したように、通常時から移行した待機状態 H 2 において、右打ちランプ 3 9 a が点灯することもない。その上、待機状態 H 2 に移行する契機となった大当たり当選が第 2 始動口 3 4 への遊技球の入球に起因する特 2 残保留に係る当たり抽選によるものであることから、左ゲート狙い報知演出や左打ち報知演出が表示されることがない。すなわち、遊技者が居ない空席のパチンコ機において、特 2 残保留に係る当たり抽選で大当たり当選して待機状態 H 2 に移行した場合に、右打ちランプ 3 9 a はもとより、右打ち報知演出や、左打ち報知演出、左ゲート狙い報知演出が実行されない。換言すれば、左打ちで遊技球

40

50

が発射されて第 1 入球部に遊技球が入球することに基づいて大当たり遊技が発生し得る場合であっても、推奨される発射態様が左打ちであることを報知する演出を実行しない。このために、後ほど詳細に説明するが、空席のパチンコ機の中から右打ちランプ 39 a が点灯状態になっているパチンコ機や、左ゲート狙い報知演出、左打ち報知演出、または右打ち報知演出が実行されているパチンコ機を見つけ出して、当該パチンコ機から不当な利益を得ようとするハイエナが発生することを防止することが可能となっている。

#### 【3677】

開閉実行モード H 3 では、推奨される発射態様は右打ちとなり、右打ちランプ 39 a は点灯される。また、開閉実行モードにおけるラウンド遊技に先立ち、遊技球発射機構による発射態様を右打ちとすることを遊技者に報知するための右打ち報知演出を図柄表示装置 41 に表示する。遊技者は、右打ち報知演出に従って右打ちを実行することによって遊技領域 P A の右側へ遊技球を流下させ、大入賞口 36 a に遊技球を入球させて、賞球を得る。このため、本実施形態のパチンコ機 10 では、大入賞口開閉処理を含む開閉実行モード H 3 時において、右打ちランプ 39 a を点灯状態に制御する右打ちランプ点灯制御処理を実行可能である。この右打ちランプ点灯制御処理は、報知制御処理である。

#### 【3678】

待機状態 H 2 に移行する契機となった大当たりの種別が通常大当たりである場合に、開閉実行モード H 3 の終了後に、低確高サポ状態 H 4 に移行する。すなわち、抽選モードは低確率モードであり、サポートモードは高頻度サポートモード（時短上限回数である 50 回限定）となる。

#### 【3679】

低確高サポ状態 H 4 では、サポートモードが高頻度サポートモードであることから、第 2 始動口 34 へ遊技球を入球させるべく、推奨される発射態様が右打ちとなる。このため、右打ちランプ 39 a は点灯される。また遊技球発射機構による発射態様を右打ちとすることを遊技者に報知するための右打ち報知演出を図柄表示装置 41 に表示する。遊技者は、右打ち報知演出に従って右打ちを実行することによって遊技領域 P A の右側に遊技球を流下させ、第 2 始動口 34 に遊技球を入球させる。

#### 【3680】

低確高サポ状態 H 4 で実行される遊技回は、第 2 始動口 34 への遊技球の入球を契機として実行されるものであることから、低確高サポ状態 H 4 では特 2 変動中の状態になりうる。低確高サポ状態 H 4 で実行された遊技回における当たり抽選が外れの場合には、低確高サポ状態 H 4 が継続され、遊技者は第 2 始動口 34 に遊技球を入球させ、遊技回を実行させる。低確高サポ状態 H 4 において、高頻度サポートモードが開始されてからの遊技回数が時短上限回数である 50 回に達すると、低確低サポ状態 H 1 に移行する。なお、高頻度サポートモードが開始されてからの遊技回数が時短上限回数に達して低確低サポ状態 H 1 に移行した場合には、右打ちランプ 39 a が点灯状態から消灯状態に切り替わるときに同期して、遊技球発射機構による発射態様を右打ちから左打ちに戻すことを遊技者に報知するための左打ち報知演出が実行される。

#### 【3681】

低確高サポ状態 H 4 において、高頻度サポートモードが開始されてからの遊技回数が時短上限回数に達する以前の遊技回（例えば、30 回目の遊技回）で、当たり抽選において大当たり（通常大当たりか確変大当たりか確変大当たり + 小当たりラッシュかを問わない）に当選した場合、その大当たりに当選した遊技回（例えば、上記 30 回目の遊技回）の終了後に遊技者に付与される特典として開閉実行モードが実行される。すなわち、低確高サポ状態 H 4 から一旦、待機状態 H 2 に移行し、その後に開閉実行モード H 3 に移行する。

#### 【3682】

低確高サポ状態 H 4 から移行した待機状態 H 2 の場合には、右側大入賞口作動ゲート 96 が有効となり、左側大入賞口作動ゲート 95 が無効となる。このため、低確高サポ状態 H 4 から移行した待機状態 H 2 の場合には、推奨される発射態様は、有効となっている右側大入賞口作動ゲート 96 に遊技球を入球することが可能な右打ちとなり、右打ちランプ

10

20

30

40

50

39aは点灯される。また、当該待機状態H2では、右打ちランプ39aの点灯と共に、右側大入賞口作動ゲート96を狙うことを遊技者に報知するための右ゲート狙い報知演出を図柄表示装置41に表示する。

#### 【3683】

遊技者は、右ゲート狙い報知演出に従って右側大入賞口作動ゲート96を狙う、すなわち右打ちを実行することによって遊技領域PAの右側に遊技球を流下させ、有効となっている右側大入賞口作動ゲート96に遊技球を入球させる。低確高サポ状態H4から移行した待機状態H2では、有効となっている右側大入賞口作動ゲート96を遊技球が通過するのを待って、当該通過が検出された場合に、開閉実行モードH3に移行する。すなわち、低確高サポ状態H4から移行した待機状態H2では、有効となっている右側大入賞口作動ゲート96に遊技球が入球することに基づいて大入賞口36aが開放する契機が成立した場合に、開閉実行モードH3を開始するためにフラグ等のデータを更新する切替制御の実行後に開閉実行モードH3に移行する。具体的には、切替制御としては、後述する開閉実行モードフラグをONにする制御を実行する。切替制御は、大当たり等の特典遊技を開始するために遊技状態を切り替える制御（切替制御）であれば良く、フラグ等のデータを更新する処理に替えて、前の遊技状態に関するデータの消去や初期化を行なう処理等であっても良い。また、この切換えの後に大当たり等の特典遊技の開始に対応した表示や告知を実行することを含めて切替制御としても良く、切り替えの前に大当たり等の特典遊技の開始に対応した表示や告知を実行することを含めて切替制御としても良い。なお、遊技状態が、大当たり等の特典遊技の開始を規制する規制状態としての、低確高サポ状態H4から移行した待機状態H2である場合には、無効となっている左側大入賞口作動ゲート95を遊技球がたとえ通過したとしても、遊技状態が待機状態H2である間は開閉実行モードH3の開始処理は待機（非実行）とされ、開閉実行モードH3に移行することはない。

#### 【3684】

待機状態H2に移行する契機となった大当たりの種別が確変大当たりである場合に、開閉実行モードH3の終了後に、高確高サポ状態H5に移行する。すなわち、抽選モードは高確率モードであり、サポートモードは高頻度サポートモードとなる。

#### 【3685】

高確高サポ状態H5では、サポートモードが高頻度サポートモードであることから、第2始動口34へ遊技球を入球させるべく、推奨される発射態様が右打ちとなる。このため、右打ちランプ39aは点灯される。また遊技球発射機構による発射態様を右打ちとすることを遊技者に報知するための右打ち報知演出を図柄表示装置41に表示する。遊技者は、右打ち報知演出に従って右打ちを実行することによって遊技領域PAの右側に遊技球を流下させ、第2始動口34に遊技球を入球させる。

#### 【3686】

高確高サポ状態H5で実行される遊技回は、第2始動口34への遊技球の入球を契機として実行されるものであることから、高確高サポ状態H5では特2変動中の状態になりうる。高確高サポ状態H5で実行された遊技回における当たり抽選が外れの場合には、高確高サポ状態H5が継続され、遊技者は第2始動口34に遊技球を入球させ、遊技回を実行させる。

#### 【3687】

高確高サポ状態H5において、当たり抽選において大当たり（通常大当たりか確変大当たりか確変大当たり+小当たりラッシュかを問わない）に当選した場合、その大当たりに当選した遊技回の終了後に遊技者に付与される特典として開閉実行モードが実行される。すなわち、高確高サポ状態H5から一旦、待機状態H2に移行し、その後に開閉実行モードH3に移行する。

#### 【3688】

高確高サポ状態H5から移行した待機状態H2の場合の動作は、低確高サポ状態H4から移行した待機状態H2の場合の動作と同一である。すなわち、高確高サポ状態H5から移行した待機状態H2の場合には、右側大入賞口作動ゲート96が有効となり、左側大入

賞口作動ゲート 9 5 が無効となる。このため、高確高サポ状態 H 5 から移行した待機状態 H 2 の場合には、推奨される発射態様は、有効となった右側大入賞口作動ゲート 9 6 に遊技球を入球することが可能な右打ちとなり、右打ちランプ 3 9 a は点灯される。また、当該待機状態 H 2 では、右打ちランプ 3 9 a の点灯と共に、右側大入賞口作動ゲート 9 6 を狙うことを遊技者に報知するための右ゲート狙い報知演出を図柄表示装置 4 1 に表示する。

【 3 6 8 9 】

遊技者は、右ゲート狙い報知演出に従って右側大入賞口作動ゲート 9 6 を狙う、すなわち右打ちを実行することによって遊技領域 P A の右側に遊技球を流下させ、有効となっている右側大入賞口作動ゲート 9 6 に遊技球を入球させる。高確高サポ状態 H 5 から移行した待機状態 H 2 では、有効となっている右側大入賞口作動ゲート 9 6 を遊技球が通過するのを待って、当該通過が検出された場合に、開閉実行モード H 3 に移行する。すなわち、高確高サポ状態 H 5 から移行した待機状態 H 2 では、有効となっている右側大入賞口作動ゲート 9 6 に遊技球が入球することに基づいて大入賞口 3 6 a が開放する契機が成立した場合に、開閉実行モード H 3 を開始するためにフラグ等のデータを更新する切替制御の実行後に開閉実行モード H 3 に移行する。具体的には、切替制御としては、後述する開閉実行モードフラグを ON にする制御を実行する。切替制御は、大当たり等の特典遊技を開始するために遊技状態を切り替える制御（切替制御）であれば良く、フラグ等のデータを更新する処理に替えて、前の遊技状態に関するデータの消去や初期化を行なう処理等であっても良い。また、この切替えの後に大当たり等の特典遊技の開始に対応した表示や告知を実行することを含めて切替制御としても良く、切り替えの前に大当たり等の特典遊技の開始に対応した表示や告知を実行することを含めて切替制御としても良い。なお、遊技状態が、大当たり等の特典遊技の開始を規制する規制状態としての、高確高サポ状態 H 5 から移行した待機状態 H 2 である場合には、無効となっている左側大入賞口作動ゲート 9 5 を遊技球がたとえ通過したとしても、遊技状態が待機状態 H 2 である間は開閉実行モード H 3 の開始処理は待機（非実行）とされ、開閉実行モード H 3 に移行することはない。

【 3 6 9 0 】

待機状態 H 2 に移行する契機となった大当たりの種別が確変大当たり + 小当たりラッシュである場合に、開閉実行モード H 3 の終了後に、高確低サポ状態 H 6 に移行する。すなわち、抽選モードは高確率モードであり、サポートモードは低頻度サポートモードとなる。

【 3 6 9 1 】

高確低サポ状態 H 6 においては、先に説明したように、小当たりラッシュの特典が付与されることから、小当たり専用可変入賞装置 9 7 の大入賞口 9 7 a へ遊技球を入球させるべく、推奨される発射態様が右打ちとなる。このため、右打ちランプ 3 9 a は点灯される。また遊技球発射機構による発射態様を右打ちとすることを遊技者に報知するための右打ち報知演出を図柄表示装置 4 1 に表示する。遊技者は、右打ち報知演出に従って右打ちを実行することによって遊技領域 P A の右側に遊技球を流下させ、小当たり専用可変入賞装置 9 7 の大入賞口 9 7 a に遊技球を入球させる。

【 3 6 9 2 】

高確低サポ状態 H 6 で実行される遊技回は、第 2 始動口 3 4 への遊技球の入球を契機として実行されるものであることから、高確低サポ状態 H 6 では特 2 変動中の状態になりうる。高確低サポ状態 H 6 で実行された遊技回における当たり抽選が小当たり当選の場合には、高確低サポ状態 H 6 が継続され、遊技者は小当たり専用可変入賞装置 9 7 の大入賞口 9 7 a に遊技球を入球させて、賞球を得る。高確低サポ状態 H 6 で実行された遊技回における当たり抽選が外れの場合には、高確低サポ状態 H 6 が継続され、遊技者は第 2 始動口 3 4 に遊技球を入球させ、遊技回を実行させる。

【 3 6 9 3 】

高確低サポ状態 H 6 において、当たり抽選において大当たり（通常大当たりか確変大当たりか確変大当たり + 小当たりラッシュかを問わない）に当選した場合、その大当たりに当選した遊技回（例えば、上記 3 0 回目の遊技回）の終了後に遊技者に付与される特典として開閉実行モードが実行される。すなわち、高確低サポ状態 H 6 から一旦、待機状態 H

2に移行し、その後に開閉実行モードH3に移行する。

【3694】

高確低サポ状態H6から移行した待機状態H2の場合の動作は、低確高サポ状態H4や高確高サポ状態H5から移行した待機状態H2の場合の動作と同一である。すなわち、高確低サポ状態H6から移行した待機状態H2の場合には、右側大入賞口作動ゲート96が有効となり、左側大入賞口作動ゲート95が無効となる。このため、高確低サポ状態H6から移行した待機状態H2の場合には、推奨される発射態様は、有効となった右側大入賞口作動ゲート96に遊技球を入球することが可能な右打ちとなり、右打ちランプ39aは点灯される。また、当該待機状態H2では、右打ちランプ39aの点灯と共に、右側大入賞口作動ゲート96を狙うことを遊技者に報知するための右ゲート狙い報知演出を図柄表示装置41に表示する。

10

【3695】

遊技者は、右ゲート狙い報知演出に従って右側大入賞口作動ゲート96を狙う、すなわち右打ちを実行することによって遊技領域PAの右側に遊技球を流下させ、有効となっている右側大入賞口作動ゲート96に遊技球を入球させる。高確低サポ状態H6から移行した待機状態H2では、有効となっている右側大入賞口作動ゲート96を遊技球が通過するのを待って、当該通過が検出された場合に、開閉実行モードH3に移行する。すなわち、高確低サポ状態H6から移行した待機状態H2では、有効となっている右側大入賞口作動ゲート96に遊技球が入球することに基づいて大入賞口36aが開放する契機が成立した場合に、開閉実行モードH3を開始するためにフラグ等のデータを更新する切替制御の実行後に開閉実行モードH3に移行する。具体的には、切替制御としては、後述する開閉実行モードフラグをONにする制御を実行する。切替制御は、大当たり等の特典遊技を開始するために遊技状態を切り替える制御（切替制御）であれば良く、フラグ等のデータを更新する処理に替えて、前の遊技状態に関するデータの消去や初期化を行なう処理等であっても良い。また、この切換えの後に大当たり等の特典遊技の開始に対応した表示や告知を実行することを含めて切替制御としても良く、切り替えの前に大当たり等の特典遊技の開始に対応した表示や告知を実行することを含めて切替制御としても良い。なお、遊技状態が、大当たり等の特典遊技の開始を規制する規制状態としての、高確低サポ状態H6から移行した待機状態H2である場合には、無効となっている左側大入賞口作動ゲート95を遊技球がたとえ通過したとしても、遊技状態が待機状態H2である間は開閉実行モードH3の開始処理は待機（非実行）とされ、開閉実行モードH3に移行することはない。

20

30

【3696】

待機状態H2における動作をまとめると、次の通りとなる。

【3697】

低確低サポ状態H1から移行した待機状態H2の場合には、左側大入賞口作動ゲート95が有効となり、右側大入賞口作動ゲート96が無効となる。このため、低確低サポ状態H1から移行した待機状態H2の場合には、推奨される発射態様は、左打ちとなり、右打ちランプ39aは消灯される。また、左側大入賞口作動ゲート95を狙うことを遊技者に報知するための左ゲート狙い報知演出を図柄表示装置41に表示する。ただし、当該左ゲート狙い報知演出は、待機状態H2に移行する契機となった大当たり当選が第1始動口33への遊技球の入球に起因する特1保留に係る当たり抽選によるものである場合に限る。遊技者は、左ゲート狙い報知演出に従って左側大入賞口作動ゲート95を狙う、すなわち左打ちを実行することによって遊技領域PAの左側に遊技球を流下させ、有効となっている左側大入賞口作動ゲート95に遊技球を入球させる。有効となっている左側大入賞口作動ゲート95への遊技球の通過が検出された場合に、大入賞口開閉処理を含む開閉実行モードH3に移行する。なお、遊技者が居ない空席のパチンコ機において、第2始動口34への遊技球の入球に起因する特2残保留に係る当たり抽選で大当たり当選して待機状態H2に移行した場合には、右打ちランプ39aはもとより、右打ち報知演出や、左打ち報知演出、左ゲート狙い報知演出が実行されない。

40

【3698】

50

低確高サボ状態 H 4、高確高サボ状態 H 5、または高確低サボ状態 H 6 から移行した待機状態 H 2 の場合には、右側大入賞口作動ゲート 9 6 が有効となり、左側大入賞口作動ゲート 9 5 が無効となる。このため、低確高サボ状態 H 4、高確高サボ状態 H 5、または高確低サボ状態 H 6 から移行した待機状態 H 2 の場合には、推奨される発射態様は、右打ちとなり、右打ちランプ 3 9 a は点灯される。また、右側大入賞口作動ゲート 9 6 を狙うことを遊技者に報知するための右ゲート狙い報知演出を図柄表示装置 4 1 に表示する。遊技者は、右ゲート狙い報知演出に従って右側大入賞口作動ゲート 9 6 を狙う、すなわち右打ちを実行することによって遊技領域 P A の右側に遊技球を流下させ、有効となっている右側大入賞口作動ゲート 9 6 に遊技球を入球させる。有効となっている右側大入賞口作動ゲート 9 6 への遊技球の通過が検出された場合に、大入賞口開閉処理を含む開閉実行モード H 3 に移行する。

10

#### 【 3 6 9 9 】

したがって、本実施形態のパチンコ機 1 0 では、( i ) 遊技状態が、大当たり等の特典遊技の開始を規制する規制状態としての、低確低サボ状態 H 1 から移行した待機状態 H 2 である場合に、右側大入賞口作動ゲート 9 6 に遊技球が入球しても、遊技状態が当該待機状態 H 2 である間は右側大入賞口作動ゲート 9 6 への遊技球の検出に対する開始処理である開閉実行モード H 3 の開始処理を非実行とし、( ii ) 遊技状態が、大当たり等の特典遊技の開始を規制する規制状態としての、低確高サボ状態 H 4、高確高サボ状態 H 5、または高確低サボ状態 H 6 から移行した待機状態 H 2 ( 第 2 状態 ) の場合に、左側大入賞口作動ゲート 9 5 に遊技球が入球しても、遊技状態が当該待機状態 H 2 である間は左側大入賞口作動ゲート 9 5 への遊技球の検出に対する開始処理である開閉実行モード H 3 の開始処理を非実行とする。

20

#### 【 3 7 0 0 】

《 7 - 4 - 5 》大当たり時の詳細な動作：

当たり抽選において大当たり当選した場合の動作が遊技状態によってどのように変化するかを、次に詳述する。ここでは、ケース 1 ~ ケース 3 の 3 つのケースについて説明する。

#### 【 3 7 0 1 】

図 3 4 2 は、ケース 1 における大当たり時の動作を示す説明図である。ケース 1 は、低確低サボ状態時 ( 通常時 ) に、第 1 始動口 3 3 への遊技球の入球に基づく当たり抽選において大当たり当選した場合である。ケース 1 の場合、次のように動作が進行する。

30

#### 【 3 7 0 2 】

低確低サボ状態 H 1 ( 通常状態 ) において、第 1 始動口 3 3 へ遊技球が入球した場合に、当該入球に基づいて取得された特別情報についての当たり抽選が行なわれる。次いで、この当たり抽選の抽選結果を遊技者に告知するために、第 1 図柄表示部 3 7 a において、セグメント表示器の変動表示を開始した後に、当該抽選結果に対応した表示となるようにセグメント表示器の変動を停止する ( 一遊技回 )。また、一遊技回毎に、図柄表示装置 4 1 において、所定の図柄列を変動表示させた後に、第 1 図柄表示部 3 7 a に表示される図柄に対応した表示となるように図柄列を停止表示させる。当該抽選結果が大当たり当選である場合に、当該遊技回の終了後に待機状態 H 2 に移行する。

40

#### 【 3 7 0 3 】

低確低サボ状態 H 1 から移行した待機状態 H 2 である場合、推奨される発射態様は、有効となっている左側大入賞口作動ゲート 9 5 に遊技球を入球させることが可能な左打ちであることから、待機状態 H 2 の開始時に、右打ちランプ 3 9 a が消灯される。また、当該待機状態 H 2 では、待機状態 H 2 に移行する契機となった大当たり当選が第 1 始動口 3 3 への遊技球の入球に起因する特 1 保留に係る当たり抽選によるものであることから、右打ちランプ 3 9 a の消灯と共に、左側大入賞口作動ゲート 9 5 を狙うことを遊技者に報知するための左ゲート狙い報知演出が図柄表示装置 4 1 に表示される。遊技者は、左ゲート狙い報知演出に従って左側大入賞口作動ゲート 9 5 を狙う、すなわち左打ちを実行することによって、有効となっている左側大入賞口作動ゲート 9 5 に遊技球を入球させる。当該待

50

機状態 H 2 では、有効となっている左側大入賞口作動ゲート（図中では、左ゲートと記載）9 5 に遊技球が入球するのを待って、当該入球が検知された場合に開閉実行モードフラグを ON にする制御の実行後に開閉実行モード H 3 に移行する。開閉実行モード H 3 は、ラウンド遊技に先立つオープニングの演出を行なうオープニング期間、大入賞口 3 6 a に所定回数のラウンド遊技を行わせる大入賞口開閉処理期間、および、ラウンド遊技の後の演出を行なうエンディング期間を備える。

【3 7 0 4】

ケース 1 の場合は、低確低サポ状態 H 1 時において、推奨される発射態様は左打ちであり、右打ちランプ 3 9 a は待機状態 H 2 に移行する前から消灯状態にある。このため、上記「待機状態 H 2 の開始時に、右打ちランプ 3 9 a が消灯される」とは、すでに消灯状態にある場合には、消灯状態を継続することを意味する。すなわち、図示の変動開始から変動停止までの期間において、右打ちランプ 3 9 a は消灯状態にあり、待機状態 H 2 においても、右打ちランプ 3 9 a は消灯状態を継続する。

【3 7 0 5】

図 3 4 3 は、ケース 2 における大当たり時の動作を示す説明図である。ケース 2 は、高確高サポ状態 H 5 時、低確高サポ状態 H 4 時、または高確低サポ状態 H 6 時に、第 1 始動口 3 3 への遊技球の入球に基づく当たり抽選において大当たり当選した場合である。ケース 2 の場合、次のように動作が進行する。

【3 7 0 6】

高確高サポ状態 H 5 時、低確高サポ状態 H 4 時、または高確低サポ状態 H 6 時において、第 2 始動口 3 4 へ遊技球が入球した場合に、当該入球に基づいて取得された特別情報についての当たり抽選が行なわれる。次いで、この当たり抽選の抽選結果を遊技者に告知するために、第 2 図柄表示部 3 7 b において、セグメント表示器の変動表示を開始した後に、当該抽選結果に対応した表示となるようにセグメント表示器の変動を停止する（一遊技回）。また、一遊技回毎に、図柄表示装置 4 1 において、所定の図柄列を変動表示させた後に、第 2 図柄表示部 3 7 b に表示される図柄に対応した表示となるように図柄列を停止表示させる。当該抽選結果が大当たり当選である場合に、当該遊技回の終了後に待機状態 H 2 に移行する。

【3 7 0 7】

高確高サポ状態 H 5 時、低確高サポ状態 H 4 時、または高確低サポ状態 H 6 時から移行した待機状態 H 2 である場合、推奨される発射態様は右打ちであることから、待機状態 H 2 の開始時に、右打ちランプ 3 9 a が点灯されるとともに、右打ち報知演出が図柄表示装置 4 1 に表示される。遊技者は、右打ち報知演出に従って右打ちを実行することによって、有効となっている右側大入賞口作動ゲート 9 6 に遊技球を入球させる。当該待機状態 H 2 では、有効となっている右側大入賞口作動ゲート（図中では、右ゲートと記載）9 6 に遊技球が入球するのを待って、当該入球が検知された場合に開閉実行モードフラグを ON にする制御の実行後に開閉実行モード H 3 に移行する。開閉実行モード H 3 は、ラウンド遊技に先立つオープニングの演出を行なうオープニング期間、大入賞口 3 6 a に所定回数のラウンド遊技を行わせる大入賞口開閉処理期間、および、ラウンド遊技の後の演出を行なうエンディング期間を備える。

【3 7 0 8】

ケース 2 の場合は、高確高サポ状態 H 5 時、低確高サポ状態 H 4 時、または高確低サポ状態 H 6 時において、推奨される発射態様は右打ちであり、右打ちランプ 3 9 a は待機状態 H 2 に移行する前から点灯状態にある。このため、上記「待機状態 H 2 の開始時に、右打ちランプ 3 9 a が点灯される」とは、すでに点灯状態にある場合には、点灯状態を継続することを意味する。ケース 2 の場合には、高確高サポ状態 H 5 時、低確高サポ状態 H 4 時、または高確低サポ状態 H 6 時において右打ちを実行して遊技を楽しんでいる状態から、当たり抽選において大当たり当選し、待機状態 H 2 を経て、開閉実行モード H 3 を実行するまで、推奨される発射態様は右打ちであることから、遊技者は、遊技球発射機構による発射態様を右打ちにずっと維持したまま、大当たりが連続する、いわゆる連チャンを楽

10

20

30

40

50

しむことができる。

【 3 7 0 9 】

図 3 4 4 は、ケース 3 における大当たり時の動作を示す説明図である。ケース 3 は、低確低サポ状態時（通常時）に、第 2 始動口 3 4 への入球に起因する特 2 残保留に係る当たり抽選において大当たり当選した場合である。

【 3 7 1 0 】

低確高サポ状態 H 4 において、当たり抽選において大当たり当選せずに時短上限回数である 5 0 回の遊技回が終了したことによって、低確低サポ状態 H 1（通常時）に移行した場合に、低確高サポ状態 H 4 において第 2 始動口 3 4 へ遊技球が入球したことに起因して記憶された特 2 保留が 2 ～ 4 個残ることがある。その残った 2 ～ 4 個の特 2 保留（以下、特 2 残保留とも呼ぶ）のうちの 1 個の特 2 残保留に係る当たり抽選の当否結果が大当たり当選した場合がケース 3 である。図 3 4 4 に示すように、特 2 残保留に係る当たり抽選において大当たり当選したことを遊技者に告知するために、第 2 図柄表示部 3 7 b において、セグメント表示器の変動表示を開始した後に、当たり抽選の抽選結果、すなわち大当たり当選に対応した表示となるようにセグメント表示器の変動を停止する。なお、本実施形態のパチンコ機 1 0 では、先に説明したように、通常時における右打ちを防止する対策として、この変動開始から変動停止までの変動時間、すなわち、通常時における特 2 保留に係る変動時間は、例えば 1 0 分というように極めて長い時間（ロング）に設定されている。その後、この変動に係る当たり抽選の抽選結果が大当たり当選である場合に、当該変動停止後に待機状態 H 2 に移行する。

【 3 7 1 1 】

低確低サポ状態 H 1 から移行した待機状態 H 2 である場合、推奨される発射態様は左打ちであることから、当該待機状態 H 2 の開始時に、右打ちランプ 3 9 a が消灯状態となる。なお、当該待機状態 H 2 では、待機状態 H 2 に移行する契機となった大当たり当選が第 2 始動口 3 4 への遊技球の入球に起因する特 2 残保留に係る当たり抽選によるものであることから、左ゲート狙い報知演出が図柄表示装置 4 1 に表示されることはない。その後、待機状態 H 2 は、その状態のままで継続される。

【 3 7 1 2 】

本実施形態のパチンコ機 1 0 では、先に説明したように、小当たりラッシュの機能を搭載する構成とした。この構成では、先に説明したように、低サポ状態である通常時においても右打ちすると、第 2 始動口 3 4 に遊技球を入球させることが可能となる。そこで、この問題を解決するために、本実施形態のパチンコ機 1 0 では、通常時における特 2 保留の変動時間を例えば 1 0 分と極めて長い時間（ロング）に設定する構成とした。しかしながら、この構成を、特 2 保留を特 1 保留よりも優先的に変動表示するタイプのパチンコ機（特 2 優先機）や、入賞順に変動表示するタイプのパチンコ機に採用した場合に、特 2 保留が残ったまま通常状態に移行した場合や、通常状態において誤って右打ちした場合に、特 2 保留のロングの変動時間が終わるまで遊技を行なうことができず、遊技を円滑に継続できないというデメリットがあった。また、悪意のある者が、通常時に第 2 始動口へ遊技球を複数個、入球させて、当該パチンコ機を放置することで、数十分間にわたって当該遊技機を遊技不能とすることで、ホール内のパチンコ機の稼働率を極端に低下させてしまう虞があるというデメリットもあった。これらのデメリットを解消するために、本実施形態のパチンコ機 1 0 では、同時変動機として、小当たりラッシュの機能を搭載する構成とした。

【 3 7 1 3 】

以上の構成を有する本実施形態のパチンコ機 1 0 では、低確高サポ状態 H 4 から低確低サポ状態 H 1（通常時）に戻ったときに、特 2 保留が 2 ～ 4 個残り、その残った特 2 保留で当たり抽選の当否結果が大当たり当選している場合に、大当たり当選したことが告知されるのが数十分後ということが起こり得た。一方で、低確高サポ状態 H 4 が終了して低確低サポ状態 H 1（通常時）に戻ったときには、遊技者は、有利な状態を脱したとして遊技を終了することが往々にしてあり得た。通常時における特 2 残保留で大当たり当選する可能性があることを遊技者が知っていたとしても、大当たりか外れか判らない状態では、



遊技者は、上記数十分を待ちきれずに遊技を終了するのが常である。このため、図344に示した動作の途中では、パチンコ機10は、遊技者が居ない空席となることがある。この場合にも、変動表示は変動停止するまで継続され、その後に、待機状態H2に移行する。この待機状態H2では、上述したように、右打ちランプ39aが点灯することもない。その上、待機状態H2に移行する契機となった大当たり当選が第2始動口34への遊技球の入球に起因する特2保留に係る当たり抽選によるものであることから、左ゲート狙い報知演出や左打ち報知演出が表示されることがない。このために、空席のパチンコ機の中から右打ちランプ39aが点灯状態になっているパチンコ機や、左ゲート狙い報知演出、左打ち報知演出、または右打ち報知演出が実行されているパチンコ機を見つけ出して、大当たり遊技の実行が確定している当該パチンコ機から不当な利益を得ようとするハイエナが発生することを防止することができる。

10

#### 【3714】

ここで、従来例を具体的に挙げて、本実施形態のパチンコ機10についての効果を更に説明する。この従来例のパチンコ機は、本実施形態のパチンコ機10と比較して、次の(i)、(ii)の構成が相違し、他の構成については同一であるものとする。

(i) 左側大入賞口作動ゲート95を備えず、右側大入賞口作動ゲート96を備える構成。

(ii) 所定の遊技回における当たり抽選の結果、大当たりに当選した場合に、大当たり当選した時の遊技状態がいずれの遊技状態であっても、当該遊技回の終了後に右側大入賞口作動ゲート96を遊技球が通過するのを待って、当該通過が検出された場合に、可変入賞装置36を開閉実行モードに移行させる点。

20

#### 【3715】

すなわち、従来例のパチンコ機は、同時変動機であり、小当たりラッシュの機能を搭載している。この従来例のパチンコ機によれば、低確低サポ状態時(通常時)に、第2始動口34への入球に起因する特2残保留に係る当たり抽選が実行された場合に、本実施形態のパチンコ機10と同様に、この当たり抽選の抽選結果を遊技者に告知するための一遊技回に対応した変動時間が極めて長い時間(ロング)となる。このため、従来例のパチンコ機では、本実施形態のパチンコ機10と同様に、通常時に、第2始動口34への遊技球の入球に起因する特2残保留に係る当たり抽選において大当たり当選する場合にも、遊技者が遊技を終了して空き席となることがある。この場合にも、大当たり当選に対応した図柄を表示する変動停止後に、ラウンド遊技の実行が確定している待機状態に移行する。従来例のパチンコ機では、当該待機状態は、推奨される発射態様は右打ちであることから、当該待機状態の開始時に、右打ちランプ39aが点灯状態となる。この結果、この従来例のパチンコ機によれば、当たり抽選の抽選結果が大当たり当選で、ラウンド遊技が開始されることが確定された状態となった場合に、遊技者が居ない空き席であるにもかかわらず、右打ちランプ39aが点灯状態となる。

30

#### 【3716】

ここで、左側大入賞口作動ゲート95も右側大入賞口作動ゲート96も備えないパチンコ機を考えた場合に、所定の遊技回における当たり抽選の結果、大当たりに当選した場合に、当該遊技回の終了後に、直ちに開閉実行モードに移行することになり、遊技者が居ない空き席となった状態で、開閉実行モードが開始されることが起こりえた。この従来例のパチンコ機によれば、右側大入賞口作動ゲート96を備えることで、遊技者が居ない空き席となった状態で、開閉実行モードが開始されることを防ぐことができるが、上述したように、遊技者が居ない空き席のパチンコ機であるにもかかわらず、右打ちランプ39aが点灯状態となる。

40

#### 【3717】

このため、従来例のパチンコ機によれば、ホール内において、空席のパチンコ機の中から右打ちランプ39aが点灯状態にあるパチンコ機を見つけ出して当該パチンコ機から不当な利益を得ようとする者(通称ハイエナ)が発生させるという課題があった。これに対して、本実施形態のパチンコ機10では、ケース3(図344を参照)にて説明したように、低確低サポ状態時(通常時)に、第2始動口34への入球に起因する特2残保留に係

50

る当たり抽選において大当たり当選した場合に、変動停止後に移行する待機状態 H 2 の開始時に右打ちランプ 3 9 a が消灯状態にあることから、特 2 残保留に係る当たり抽選の抽選結果が大当たり当選であり、ラウンド遊技が開始されることが確定された状態であっても、この状態を右打ちランプ 3 9 a から知ることができない。したがって、本実施形態のパチンコ機 1 0 によれば、上述したようなハイエナの発生を防止することができ、遊技の健全性の向上を図ることができる。

#### 【 3 7 1 8 】

また、本実施形態のパチンコ機 1 0 では、ケース 3 の場合には、先に説明したように、低確低サポ状態 H 1 から移行した待機状態 H 2 では、待機状態 H 2 に移行する契機となった大当たり当選が第 2 始動口 3 4 への遊技球の入球に起因する特 2 残保留に係る当たり抽選によるものであることから、左ゲート狙い報知演出や左打ち報知演出が図柄表示装置 4 1 に表示されることはない。このため、本実施形態のパチンコ機 1 0 では、特 2 残保留に係る当たり抽選の抽選結果が大当たり当選であり、ラウンド遊技が開始されることが確定された状態であることが、左ゲート狙い報知演出や左打ち報知演出からハイエナによって見つけられるようなこともない。

#### 【 3 7 1 9 】

さらに、通常時に、第 2 始動口 3 4 への遊技球の入球に起因する特 2 残保留に係る当たり抽選において大当たり当選した場合に、有効となっている左側大入賞口作動ゲート 9 5 に遊技球を入球させることによって大当たり遊技を開始させることができるのは、本パチンコ機 1 0 が大当たり遊技に移行することが確定していることを知らずに、本パチンコ機 1 0 の遊技を開始した者だけに限ることができる。したがって、本実施形態のパチンコ機 1 0 では、遊技の健全性の向上を図ることができる。

#### 【 3 7 2 0 】

本実施形態のパチンコ機 1 0 では、大入賞口開閉処理を含む開閉実行モードの実行中にあって、右打ちランプ 3 9 a を点灯状態に制御することから、遊技者は、遊技球発射機構による発射態様を左打ちとして、左側大入賞口作動ゲート 9 5 に遊技球を入球させた後に、開閉実行モードを開始させるための制御（開閉実行モードフラグを ON にする制御）が行なわれるに際し、右打ちランプ 3 9 a が点灯状態となったことから、遊技球発射機構による発射態様を右打ちに切り替える必要があることを右打ちランプ 3 9 a の点灯状態から即座に知ることができる。このため、本実施形態のパチンコ機 1 0 によれば、遊技者に適切な操作を報知することができる。

#### 【 3 7 2 1 】

本実施形態のパチンコ機 1 0 では、低確低サポ状態 H 1 において推奨される遊技球発射機構による発射態様は左打ちである。そして、低確低サポ状態 H 1 から移行した待機状態 H 2 では、待機状態 H 2 への移行後においても、遊技球発射機構による発射態様を左打ちとしたままで、開閉実行モードの開始処理の実行が可能な、有効となった左側大入賞口作動ゲート 9 5 へ遊技球を入球させることができる。このため、本実施形態のパチンコ機 1 0 によれば、遊技球発射機構による発射態様をいちいち切り替えることなく、有効となった左側大入賞口作動ゲート 9 5 へ遊技球を入球させることが可能となることから、遊技の操作性を向上することができる。

#### 【 3 7 2 2 】

本実施形態のパチンコ機 1 0 では、低確高サポ状態 H 4、高確高サポ状態 H 5、または高確低サポ状態 H 6 において推奨される遊技球発射機構による発射態様は右打ちである。そして、低確高サポ状態 H 4、高確高サポ状態 H 5、または高確低サポ状態 H 6 から移行した待機状態 H 2 では、待機状態 H 2 への移行後においても、遊技球発射機構による発射態様を右打ちとしたままで、開閉実行モードの開始処理の実行が可能な、有効となった右側大入賞口作動ゲート 9 6 へ遊技球を入球させることができる。このため、本実施形態のパチンコ機 1 0 によれば、遊技球発射機構による発射態様をいちいち切り替えることなく、有効となった右側大入賞口作動ゲート 9 6 へ遊技球を入球することが可能となることから、遊技の操作性を向上することができる。

## 【 3 7 2 3 】

本実施形態のパチンコ機 1 0 では、低確低サポ状態 H 1 において推奨される遊技球発射機構による発射態様は左打ちである。そして、低確低サポ状態 H 1 から移行した待機状態 H 2 では、右打ちランプ 3 9 a を消灯状態に制御していることから、右打ちランプ 3 9 a の消灯状態に従って遊技球発射機構による発射態様を左打ちとすることを継続したままで、低確低サポ状態 H 1 から移行した待機状態 H 2 において、開閉実行モードの開始処理の実行が可能な左側大入賞口作動ゲート 9 5 へ遊技球を入球させることができる。このため、本実施形態のパチンコ機 1 0 によれば、発射手段による発射態様をいちいち切り替えることなく、左側大入賞口作動ゲート 9 5 へ遊技球を入球させることが可能となることから、遊技の操作性を向上することができる。

10

## 【 3 7 2 4 】

本実施形態のパチンコ機 1 0 では、低確高サポ状態 H 4、高確高サポ状態 H 5、または高確低サポ状態 H 6 において推奨される遊技球発射機構による発射態様は右打ちである。そして、低確高サポ状態 H 4、高確高サポ状態 H 5、または高確低サポ状態 H 6 から移行した待機状態 H 2 では、右打ちランプ 3 9 a を点灯状態に制御していることから、右打ちランプ 3 9 a の点灯状態に従って発射手段による発射態様を右打ちとすることを継続したままで、低確高サポ状態 H 4、高確高サポ状態 H 5、または高確低サポ状態 H 6 から移行した待機状態 H 2 において、開閉実行モードの開始処理の実行が可能な右側大入賞口作動ゲート 9 6 へ遊技球を入球させることができる。このため、本実施形態のパチンコ機 1 0 によれば、発射手段による発射態様をいちいち切り替えることなく、右側大入賞口作動ゲート 9 6 へ遊技球を入球させることが可能となることから、遊技の操作性を向上することができる。

20

## 【 3 7 2 5 】

本実施形態のパチンコ機 1 0 では、左側大入賞口作動ゲート 9 5 は、左打ちである場合に遊技球が入球可能であり、右打ちである場合に遊技球が入球不能であるが、左打ちした場合に、左側大入賞口作動ゲート 9 5 は、必ず（すなわち 1 0 0 % の確率で）入球するものではないように構成されている。先に説明したように、本実施形態のパチンコ機 1 0 では、大当たり開始の条件成立待機状態において右打ちランプ 3 9 a が点灯状態となっていないことから、空席のパチンコ機の中から右打ちランプ 3 9 a が点灯状態になっているパチンコ機を探すことによって、大当たり開始の条件成立待機状態となっているパチンコ機を見つけ出すことはできない。しかしながら、本実施形態のパチンコ機 1 0 において、仮に左打ちした場合に左側大入賞口作動ゲート 9 5 に遊技球が必ず入球する構成とした場合には、空席のパチンコ機を見つけ、当該パチンコ機に着席し、左打ちで遊技球を 1 個、発射させるだけで、大当たり開始の条件成立待機状態となっているパチンコ機であるか否かを判別することが可能となる。これに対して、本実施形態のパチンコ機 1 0 では、左打ちした場合に、左側大入賞口作動ゲート 9 5 は必ず入球するものではないように構成されていることから、空席のパチンコ機を見つけ、当該パチンコ機に着席し、左打ちで遊技球を 1 個、発射させただけでは、大当たり開始の条件成立待機状態となっているパチンコ機であるか否かを判別することができず、大当たり開始の条件成立待機状態となっているパチンコ機を見つけ出すことが困難である。したがって、この構成によれば、ホール内の空席のパチンコ機に対して順に遊技球を 1 個だけ発射させることによって、大当たり遊技の実行が確定している条件成立待機状態となっているパチンコ機を見つけ出して、当該パチンコ機から不当な利益を得ようとするハイエナ（いわば左一発ハイエナ）の発生を抑制することができる。

30

40

## 【 3 7 2 6 】

《 7 - 5 》主制御装置において実行される各種処理：

次に、本実施形態のパチンコ機 1 0 において上述した処理を実行するための具体的な制御の一例を説明する。先に主制御装置 6 0 において実行される処理について説明し、その後、音声発光制御装置 9 0 及び表示制御装置 1 0 0 において実行される処理について説明する。

50

## 【 3 7 2 7 】

各遊技回の遊技を進行させるために、主制御装置 6 0 の M P U 6 2 は、タイマ割込み処理および通常処理を実行する。これらの処理について次に説明する。M P U 6 2 は、タイマ割込み処理及び通常処理の他に、停電信号の入力により起動される N M I 割込み処理を実行するが、これらの処理については説明を省略する。

## 【 3 7 2 8 】

< タイマ割込み処理 >

図 3 4 5 は、タイマ割込み処理を示すフローチャートである。タイマ割込み処理は、主制御装置 6 0 の M P U 6 2 によって定期的（例えば 2 m s e c 周期）に起動される。

## 【 3 7 2 9 】

ステップ S y 0 1 0 1 では、各種検知センサの読み込み処理を実行する。すなわち、主制御装置 6 0 に接続されている各種検知センサの状態を読み込み、当該センサの状態を判定して検出情報（入球検知情報）を保存する。その後、ステップ S y 0 1 0 2 に進む。

## 【 3 7 3 0 】

ステップ S y 0 1 0 2 では、乱数初期値カウンタ C I N I の更新を実行する。具体的には、乱数初期値カウンタ C I N I に 1 を加算すると共に、カウンタ値が最大値に達した場合には 0 にクリアする。そして、乱数初期値カウンタ C I N I の更新値を、R A M 6 4 の該当するバッファ領域に記憶する。その後、ステップ S y 0 1 0 3 に進む。

## 【 3 7 3 1 】

ステップ S y 0 1 0 3 では、当たり乱数カウンタ C 1、大当たり種別カウンタ C 2、リーチ乱数カウンタ C 3、および電動役物開放カウンタ C 4 の値の更新を実行する。具体的には、当たり乱数カウンタ C 1、大当たり種別カウンタ C 2、リーチ乱数カウンタ C 3、および電動役物開放カウンタ C 4 にそれぞれ 1 を加算すると共に、それらの各カウンタ値が最大値に達した場合には、それぞれ 0 にクリアする。そして、各カウンタ C 1 ~ C 4 の更新値を、R A M 6 4 の該当するバッファ領域に記憶する。その後、ステップ S y 0 1 0 4 に進む。なお、変動種別カウンタ C S は、後述する通常処理（図 3 4 7）において、その値を更新する。

## 【 3 7 3 2 】

ステップ S y 0 1 0 4 では第 1 始動口 3 3 及び第 2 始動口 3 4 への遊技球の入球に伴う始動口用の入球処理を実行する。ステップ S y 0 1 0 4 の始動口用の入球処理の詳細については後述する。その後、ステップ S y 0 1 0 5 に進む。

## 【 3 7 3 3 】

ステップ S y 0 1 0 5 では、スルーゲート 3 5 への入球に伴うスルー用の入球処理を実行する。ステップ S t 0 1 0 5 のスルー用の入球処理の詳細については後述する。その後、ステップ S y 0 1 0 6 に進む。

## 【 3 7 3 4 】

ステップ S y 0 1 0 6 では、左側大入賞口作動ゲート 9 5 または右側大入賞口作動ゲート 9 6 への入球に伴うゲート用の入球処理を実行する。ステップ S t 0 1 0 6 のゲート用の入球処理の詳細については後述する。ステップ S y 0 1 0 6 を実行した後、M P U 6 2 はタイマ割込み処理を終了する。

## 【 3 7 3 5 】

< 始動口用の入球処理 >

次に、始動口用の入球処理について説明する。始動口用の入球処理は、タイマ割込み処理のサブルーチン（図 3 4 5 : S y 0 1 0 4）として主制御装置 6 0 の M P U 6 2 によって実行される。

## 【 3 7 3 6 】

図 3 4 6 は、始動口用の入球処理を示すフローチャートである。ステップ S y 0 2 0 1 では、遊技球が第 1 始動口 3 3 に入球（始動入賞）したか否かを、第 1 始動口 3 3 に対応した検知センサの検知状態により判定する。ステップ S y 0 2 0 1 において、遊技球が第 1 始動口 3 3 に入球したと判定した場合には（S y 0 2 0 1 : Y E S）、ステップ S y

10

20

30

40

50

0 2 0 2に進み、払出制御装置 7 0 に遊技球を 3 個払い出させるための賞球コマンドをセットする。その後、ステップ S y 0 2 0 3に進む。

【 3 7 3 7 】

ステップ S y 0 2 0 3では、第 1 始動口 3 3 に遊技球が入球したことを遊技ホール側の管理制御装置に対して信号出力するために外部信号設定処理を行う。その後、ステップ S y 0 2 0 4に進む。

【 3 7 3 8 】

ステップ S y 0 2 0 4では、第 1 保留エリア R a の保留個数記憶エリアに記憶された値である始動保留個数 R a N (以下、第 1 始動保留個数 R a Nともいう)を読み出し、当該第 1 始動保留個数 R a Nを後述する処理の対象として設定する。第 1 始動保留個数 R a Nは、第 1 始動口 3 3 への入球に基づく保留個数を示す。その後、ステップ S y 0 2 0 9に進む。

10

【 3 7 3 9 】

ステップ S y 0 2 0 1において、遊技球が第 1 始動口 3 3 に入球していないと判定した場合には ( S y 0 2 0 1 : N O )、ステップ S y 0 2 0 5に進み、遊技球が第 2 始動口 3 4 に入球したか否かを第 2 始動口 3 4 に対応した検知センサーの検知状態により判定する。

【 3 7 4 0 】

ステップ S y 0 2 0 5において、遊技球が第 2 始動口 3 4 に入球したと判定した場合には ( S y 0 2 0 5 : Y E S )、ステップ S y 0 2 0 6に進み、払出制御装置 7 0 に遊技球を 3 個払い出させるための賞球コマンドをセットする。その後、ステップ S y 0 2 0 7に進む。一方、ステップ S y 0 2 0 5において、遊技球が第 2 始動口 3 4 に入球していないと判定した場合には ( S y 0 2 0 5 : N O )、本始動口用の入球処理を終了する。

20

【 3 7 4 1 】

ステップ S y 0 2 0 7では、第 2 始動口 3 4 に遊技球が入球したことを遊技ホール側の管理制御装置に対して信号出力するために、外部信号設定処理を行う。その後、ステップ S y 0 2 0 8に進む。

【 3 7 4 2 】

ステップ S y 0 2 0 8では、第 2 保留エリア R b の保留個数記憶エリアに記憶された値である始動保留個数 R b N (以下、第 2 始動保留個数 R b Nともいう)を読み出し、当該第 2 始動保留個数 R b Nを後述する処理の対象として設定する。第 2 始動保留個数 R b Nは、第 2 始動口 3 4 への入球に基づく保留個数を示す。その後、ステップ S y 0 2 0 9に進む。

30

【 3 7 4 3 】

ステップ S y 0 2 0 9では、上述したステップ S y 0 2 0 4又はステップ S y 0 2 0 8において設定された始動保留個数 N ( R a N又は R b N ) が上限値 (本実施形態では 4 ) 未満であるか否かを判定する。ステップ S y 0 2 0 9において、始動保留個数 N が上限値未満でない場合には ( S y 0 2 0 9 : N O )、本始動口用の入球処理を終了する。

【 3 7 4 4 】

一方、ステップ S y 0 2 0 9において、始動保留個数 N が上限値未満である場合には ( S y 0 2 0 9 : Y E S )、ステップ S y 0 2 1 0に進み、対応する保留エリアの始動保留個数 N に 1 を加算した後、ステップ S y 0 2 1 1に進み、合計保留個数記憶エリアに記憶された値 (以下、合計保留個数 C R N と言う) に 1 を加算する。合計保留個数 C R N は、第 1 始動保留個数 R a N と第 2 始動保留個数 R b N との合計値を示す。その後、ステップ S y 0 2 1 2に進む。なお、始動入賞時に規制状態である場合には、始動保留個数 N の加算は実行されるが、即時に変動が開始されることなく、変動の開始処理は待機 (非実行) とされる。始動入賞時に規制状態となる場合としては、第 1 始動口 3 3 に遊技球が入球したときに特 1 変動中である場合と、第 2 始動口 3 4 に遊技球が入球したときに特 2 変動中である場合と、大当たり遊技の実行中である場合とが挙げられる。

40

【 3 7 4 5 】

ステップ S y 0 2 1 2では、ステップ S y 0 1 0 3 (図 3 4 5 ) において更新した当た

50

り乱数カウンタC 1、大当たり種別カウンタC 2、リーチ乱数カウンタC 3の各値を、対応する保留エリアの空き記憶エリアのうち最初の記憶エリア、すなわち、ステップS y 0 2 1 0において1を加算した保留個数と対応する記憶エリアに記憶する。具体的には、第1始動保留個数R a Nが処理の対象として設定されている場合には、ステップS y 0 1 0 3（図3 4 5）にて更新した当たり乱数カウンタC 1、大当たり種別カウンタC 2、リーチ乱数カウンタC 3の各値を、第1保留エリアR aの空き記憶エリアのうち最初の記憶エリア、すなわちステップS y 0 2 1 0において1を加算した第1始動保留個数R a Nと対応する記憶エリアに記憶する。また、第2始動保留個数R b Nが処理の対象として設定されている場合には、ステップS y 0 1 0 3（図3 4 5）にて更新した当たり乱数カウンタC 1、大当たり種別カウンタC 2、リーチ乱数カウンタC 3の各値を、第2保留エリアR bの空き記憶エリアのうち最初の記憶エリア、すなわちステップS y 0 2 1 0において1を加算した第2始動保留個数R b Nと対応する記憶エリアに記憶する。ステップS y 0 2 1 2を実行した後、ステップS y 0 2 1 3に進む。

10

#### 【3 7 4 6】

ステップS y 0 2 1 3では、先判定処理を実行する。先判定処理は、当たり乱数カウンタC 1、大当たり種別カウンタC 2、リーチ乱数カウンタC 3の各値の情報（保留情報）に基づいて、当たり抽選の当否判定結果（抽選結果）、大当たりの種別、リーチの発生の有無などの判定を、当該保留情報が主制御装置6 0による当たり抽選の対象となるよりも前に実行する処理である。ステップS y 0 2 1 3を実行した後、ステップS y 0 2 1 4に進む。

20

#### 【3 7 4 7】

ステップS y 0 2 1 4では、保留コマンドを設定する処理を実行する。具体的には、当たり乱数カウンタC 1、大当たり種別カウンタC 2、リーチ乱数カウンタC 3の各値の情報（保留情報）に基づいて実行された先判定処理の判定結果（先判定情報）を保留コマンドとして設定する。

#### 【3 7 4 8】

保留コマンドは、第1始動口3 3又は第2始動口3 4への入球が発生したこと及び当該入球に基づいて取得された保留情報に基づく先判定処理による判定結果（先判定情報）を、当該保留情報が主制御装置6 0による当たり抽選の対象となるよりも前に、サブ側の制御装置に認識させるためのコマンドである。保留コマンドは、後述する通常処理のコマンド出力処理（図3 4 8：ステップS y 0 4 0 2）において音声発光制御装置9 0に送信される。

30

#### 【3 7 4 9】

また、音声発光制御装置9 0は、第1始動口3 3への入球に基づいて送信された保留コマンドを受信した場合には、図柄表示装置4 1の第1保留表示領域D s 1における表示を保留個数の増加に対応させて変更させるためのコマンドを表示制御装置1 0 0に送信する。当該コマンドを受信した表示制御装置1 0 0は、図柄表示装置4 1図柄表示装置4 1の第1保留表示領域D s 1における表示を保留個数の増加に対応させて変更する。一方、第2始動口3 4への入球に基づいて送信された保留コマンドを受信した場合には、音声発光制御装置9 0は、図柄表示装置4 1の第2保留表示領域D s 2における表示を保留個数の増加に対応させて変更させるためのコマンドを表示制御装置1 0 0に送信する。当該コマンドを受信した表示制御装置1 0 0は、図柄表示装置4 1の第2保留表示領域D s 2における表示を保留個数の増加に対応させて変更する。

40

#### 【3 7 5 0】

主側M P U 6 2は、ステップS y 0 2 1 4を実行した後、本始動口用の入球処理を終了する。なお、本実施形態のパチンコ機1 0は同時変動機であるが、入賞順に変動表示するタイプのパチンコ機でも規制状態は同様である。また、特2優先機の場合は、第1始動口3 3への遊技球の入球時の特2変動中、および、第2始動口3 4への遊技球の入球時の特1変動中が規制状態に加わる。特1優先機の場合も、第2始動口3 4への遊技球の入球時の特1変動中、および、第1始動口3 3への遊技球の入球時の特2変動中が規制状態に加

50

わる。

#### 【 3 7 5 1 】

##### < スルー用の入球処理 >

次に、スルー用の入球処理について説明する。スルー用の入球処理は、タイマ割込み処理のサブルーチン（図 3 4 5 : S y 0 1 0 5）として主制御装置 6 0 の M P U 6 2 によって実行される。

#### 【 3 7 5 2 】

図 3 4 7 は、スルー用の入球処理を示すフローチャートである。ステップ S y 0 3 0 1 では、遊技球がスルーゲート 3 5 に入球したか否かを判定する。ステップ S y 0 3 0 1 において、遊技球がスルーゲート 3 5 に入球したと判定した場合には（S y 0 3 0 1 : Y E S）、ステップ S y 0 3 0 2 に進み、役物保留個数 S N が上限値（本実施形態では 4）未満であるか否かを判定する。なお、役物保留個数 S N は、電動役物開放抽選を行うために保留されているスルーゲート 3 5 への入球数を示す値である。本実施形態では、役物保留個数 S N の最大値は 4 である。一方、ステップ S y 0 3 0 1 において、スルーゲート 3 5 に遊技球が入球しなかったと判定した場合には（S y 0 3 0 1 : N O）、本スルー用の入球処理を終了する。

10

#### 【 3 7 5 3 】

ステップ S y 0 3 0 2 において、役物保留個数 S N の上限値未満（4 未満）であると判定した場合には（S y 0 3 0 2 : Y E S）、ステップ S y 0 3 0 3 に進み、役物保留個数 S N に 1 を加算する。その後、ステップ S y 0 3 0 4 に進む。

20

#### 【 3 7 5 4 】

ステップ S y 0 3 0 4 では、ステップ S t 0 1 0 3（図 3 4 3）において更新した電動役物開放カウンタ C 4 の値を R A M 6 4 の電役保留エリア 6 4 d の空き記憶エリアのうち最初の記憶エリアに格納する。その後、スルー用の入球処理を終了する。

#### 【 3 7 5 5 】

一方、ステップ S y 0 3 0 2 において、役物保留個数 S N の値が上限値未満でないと判定した場合（S y 0 3 0 2 : N O）、すなわち、役物保留個数 S N の値が上限値以上であると判定した場合には、電動役物開放カウンタ C 4 の値を格納することなく、スルー用の入球処理を終了する。

#### 【 3 7 5 6 】

##### < ゲート用の入球処理 >

次に、ゲート用の入球処理について説明する。ゲート用の入球処理は、タイマ割込み処理のサブルーチン（図 3 4 5 : S y 0 1 0 6）として主制御装置 6 0 の M P U 6 2 によって実行される。

#### 【 3 7 5 7 】

図 3 4 8 は、ゲート用の入球処理を示すフローチャートである。ステップ S y 0 4 0 1 では、R A M 6 4 の各種フラグ記憶エリア 6 4 g に記憶される待機状態中フラグが O N であるか否かを判定する。待機状態中フラグは、後述するように、待機状態に移行後に O N にされ、開閉実行モードに移行するタイミングで O F F にされる。ステップ S y 0 4 0 1 において、待機状態中フラグが O N であると判定した場合には（S y 0 4 0 1 : Y E S）、ステップ S y 0 4 0 2 に進み、遊技球が左側大入賞口作動ゲート 9 5 に入球したか否かを判定する。ステップ S y 0 4 0 2 において、遊技球が左側大入賞口作動ゲート 9 5 に入球したと判定した場合には（S y 0 4 0 2 : Y E S）、ステップ S y 0 4 0 3 に進み、R A M 6 4 の各種フラグ記憶エリア 6 4 g に記憶される左ゲート有効フラグが O N であるか否かを判定する。左ゲート有効フラグは、左側大入賞口作動ゲート 9 5 について開閉実行モードへの移行を発生させる機能が有効であるか無効であるかを判定するためのフラグであり、後述するように、サポートモードが低頻度サポートモードであり、抽選モードが低確率モードである低確低サポ状態時に大当たりに当選した場合に O N にされ、サポートモードが高頻度サポートモードであり、抽選モードが低確率モードである低確高サポ状態時、サポートモードが高頻度サポートモードであり、抽選モードが高確率モードである高確

40

50

高サポ状態時、または、サポートモードが低頻度サポートモードであり、抽選モードが高確率モードである高確低サポ状態時に大当たり当選した場合にOFFにされる。ステップSy0403において、左ゲート有効フラグがONであると判定した場合には(Sy0403:YES)、ステップSy0406に進む。

【3758】

ステップSy0402において、遊技球が左側大入賞口作動ゲート95に入球していないと判定した場合には(Sy0402:NO)、ステップSy0404に進み、遊技球が右側大入賞口作動ゲート96に入球したか否かを判定する。ステップSy0404において、遊技球が右側大入賞口作動ゲート96に入球したと判定した場合には(Sy0404:YES)、ステップSy0405に進み、RAM64の各種フラグ記憶エリア64gに記憶される右ゲート有効フラグがONであるか否かを判定する。右ゲート有効フラグは、右側大入賞口作動ゲート96について開閉実行モードへの移行を発生させる機能が有効であるか無効であるかを判定するためのフラグであり、後述するように、低確高サポ状態時、高確高サポ状態時、または高確低サポ状態時に大当たり当選した場合にONにされ、低確低サポ状態時に大当たり当選した場合にOFFにされる。ステップSy0405において、右ゲート有効フラグがONであると判定した場合には(Sy0405:YES)、ステップSy0406に進む。

10

【3759】

ステップSy0406では、切替制御として、RAM64の各種フラグ記憶エリア64gに記憶される開閉実行モードフラグをONにする。開閉実行モードフラグは、後述する遊技状態移行処理において遊技状態を開閉実行モードに移行させる場合にONにされ、同じく遊技状態移行処理において開閉実行モードを終了させる場合にOFFにされるフラグである。その後、ステップSy0407に進む。

20

【3760】

ステップSy0407では、RAM64の各種フラグ記憶エリア64gに記憶される待機状態中フラグをOFFにする。その後、本スルー用の入球処理を終了する。

【3761】

一方、ステップSy0401において、待機状態中フラグがONでないと判定した場合には(Sy0401:NO)、本スルー用の入球処理を終了する。ステップSy0403において、左ゲート有効フラグがONでないと判定した場合には(Sy0403:NO)、本スルー用の入球処理を終了する。ステップSy0404において、遊技球が右側大入賞口作動ゲート96に入球していないと判定した場合には(Sy0404:NO)、本スルー用の入球処理を終了する。また、ステップSy0405において、右ゲート有効フラグがONでないと判定した場合には(Sy0405:NO)、本スルー用の入球処理を終了する。

30

【3762】

< 通常処理 >

次に、通常処理について説明する。通常処理は、電源投入に伴い主制御装置60のMPU62によって開始される処理である。通常処理においては、遊技の主要な処理が実行される。

40

【3763】

図348は、通常処理を示すフローチャートである。ステップSy0501では、立ち上げ処理を実行する。具体的には、電源投入に伴う各制御装置の初期設定や、RAM64に記憶保持されたデータの有効性の判定などが実行される。その後、ステップSy0502に進む。

【3764】

ステップSy0502では、タイマー割込み処理又は前回に実行した通常処理で設定されたコマンド等の出力データを、サブ側の各制御装置に送信する。具体的には、賞球コマンドの有無を判定し、賞球コマンドが設定されていればそれを払出制御装置70に対して送信する。また、変動用コマンド、種別コマンド、保留コマンド等の演出に関するコマン

50



ドが設定されている場合には、それらを音声発光制御装置 90 に対して送信する。ステップ S y 0 5 0 2 を実行した後、ステップ S y 0 5 0 3 に進む。

【 3 7 6 5 】

ステップ S y 0 5 0 3 では、変動種別カウンタ C S の更新を実行する。具体的には、変動種別カウンタ C S に 1 を加算すると共に、カウンタ値が最大値に達した際にはカウンタ値を 0 にクリアする。そして、変動種別カウンタ C S の更新値を、R A M 6 4 の該当するバッファ領域に記憶する。その後、ステップ S y 0 5 0 4 に進む。

【 3 7 6 6 】

ステップ S y 0 5 0 4 では、払出制御装置 70 から受信した賞球計数信号や払出異常信号を読み込み、ステップ S y 0 5 0 5 に進む。ステップ S y 0 5 0 5 では、各遊技回における遊技を制御するための遊技回制御処理を実行する。遊技回制御処理では、当たり抽選、図柄表示装置 41 による図柄の変動表示の設定、第 1 図柄表示部 3 7 a , 第 2 図柄表示部 3 7 b の表示制御などを行う。遊技回制御処理の詳細は後述する。ステップ S y 0 5 0 5 を実行した後、ステップ S y 0 5 0 6 に進む。

【 3 7 6 7 】

ステップ S y 0 5 0 6 では、遊技状態を移行させるための遊技状態移行処理を実行する。遊技状態移行処理を実行することにより、遊技状態が開閉実行モード、高確率モード、高頻度サポートモードなどに移行する。遊技状態移行処理の詳細は後述する。その後、ステップ S y 0 5 0 7 に進む。

【 3 7 6 8 】

ステップ S y 0 5 0 7 では、右側第 1 始動口 44 に設けられた電動役物 44 a を駆動制御するための電役サポート用処理を実行する。電役サポート用処理では、電動役物 44 a を開放状態とするか否かの判定を行う。電役サポート用処理の詳細は後述する。その後、ステップ S y 0 5 0 8 に進む。

【 3 7 6 9 】

ステップ S y 0 5 0 8 では、今回の通常処理の開始 ( 2 巡目以降では、ステップ S y 0 5 0 2 のコマンド出力処理の開始 ) から所定時間 ( 本実施形態では 4 m s e c ) が経過したか否かを判定する。すなわち、次の通常処理の実行タイミングに至ったか否かを判定する。

【 3 7 7 0 】

ステップ S y 0 5 0 8 において、今回の通常処理の開始から所定時間 ( 4 m s e c ) が経過していないと判定した場合には ( S y 0 5 0 8 : N O )、ステップ S y 0 5 0 9 及びステップ S y 0 5 1 0 において、次の通常処理の実行タイミングに至るまでの残余時間内で、乱数初期値カウンタ C I N I 及び変動種別カウンタ C S の更新を繰り返し実行する。具体的には、ステップ S y 0 5 0 9 において、乱数初期値カウンタ C I N I に 1 を加算するとともに、そのカウンタ値が最大値に達した際には 0 にクリアする。そして、乱数初期値カウンタ C I N I の更新値を、R A M 6 4 の該当するバッファ領域に記憶する。また、ステップ S y 0 5 1 0 において、変動種別カウンタ C S に 1 を加算するとともに、そのカウンタ値が最大値に達した際には 0 にクリアする。そして、変動種別カウンタ C S の更新値を、R A M 6 4 の該当するバッファ領域に記憶する。

【 3 7 7 1 】

一方、ステップ S y 0 5 0 8 において、今回の通常処理の開始から所定時間 ( 4 m s e c ) が経過していると判定した場合には ( S y 0 5 0 8 : Y E S )、ステップ S y 0 5 0 2 に戻り、ステップ S y 0 5 0 2 からステップ S y 0 5 0 7 までの各処理を実行する。

【 3 7 7 2 】

なお、ステップ S y 0 5 0 2 からステップ S y 0 5 0 7 の各処理の実行時間は遊技の状態に応じて変化するため、次の通常処理の実行タイミングに至るまでの残余時間は一定でなく変動する。したがって、かかる残余時間を使用して乱数初期値カウンタ C I N I 及び変動種別カウンタ C S の更新を繰り返し実行することにより、これらのカウンタの値をランダムに更新することができる。

10

20

30

40

50

## 【 3 7 7 3 】

## &lt; 遊技回制御処理 &gt;

次に、遊技回制御処理について説明する。遊技回制御処理は、通常処理のサブルーチン（図 3 4 9 : S y 0 5 0 5）として主制御装置 6 0 の M P U 6 2 によって実行される。

## 【 3 7 7 4 】

図 3 5 0 は、遊技回制御処理を示すフローチャートである。ステップ S y 0 6 0 1 では、開閉実行モード中か否かを判定する。具体的には、R A M 6 4 の各種フラグ記憶エリア 6 4 g の開閉実行モードフラグが O N であるか否かを判定する。開閉実行モードフラグは、後述するように、大当たりに当選した遊技回における図柄の変動が終了し、待機状態を経て、開閉実行モードに移行するタイミングで O N にされ、開閉実行モードが終了するタイミングで O F F にされる。ステップ S y 0 6 0 1 において、開閉実行モード中でないと判定された場合には（S y 0 6 0 1 : N O）、ステップ S y 0 6 0 2 に進む。ステップ S y 0 6 0 2 では、待機状態中か否かを判定する。具体的には、R A M 6 4 の各種フラグ記憶エリア 6 4 g の待機状態中フラグが O N であるか否かを判定する。ステップ S y 0 6 0 1 において開閉実行モード中か否かを判定し、ステップ S y 0 6 0 2 において待機状態中か否かを判定することによって、待機状態中、および、開閉実行モード中においてステップ S y 0 6 0 4（またはステップ S y 0 6 0 5）を実行しないようにする。この結果、開閉実行モードが実行されている期間、および待機状態の期間に遊技回を開始しないようにすることができる。以下、詳細を説明する。

## 【 3 7 7 5 】

ステップ S y 0 6 0 1 において、開閉実行モードフラグが O N であると判定した場合には（S y 0 6 0 1 : Y E S）、開閉実行モード中であると判定し、ステップ S y 0 6 0 2 以降の処理のいずれも実行することなく、本遊技回制御処理を終了する。すなわち、開閉実行モード中である場合には、第 1 始動口 3 3 又は第 2 始動口 3 4 への遊技球の入球が発生しているか否かに関係なく、遊技回が開始されることはない。

## 【 3 7 7 6 】

ステップ S y 0 6 0 2 において、待機状態中フラグが O N であると判定した場合には（S y 0 6 0 2 : Y E S）、待機状態中であると判定し、ステップ S y 0 6 0 3 以降の処理のいずれも実行することなく、本遊技回制御処理を終了する。すなわち、待機状態中である場合には、第 1 始動口 3 3 又は第 2 始動口 3 4 への遊技球の入球が発生しているか否かに関係なく、遊技回が開始されることはない。

## 【 3 7 7 7 】

ステップ S y 0 6 0 3 では、R A M 6 4 の各種フラグ記憶エリア 6 4 g の第 1 変動中フラグが O N であるか否かを判定する。第 1 変動中フラグは、第 1 始動口用遊技回が開始されると O N になり、第 1 図柄表示部 3 7 a における変動表示が停止し、停止表示になる際に O F F にされるフラグである。ステップ S y 0 6 0 3 において、第 1 変動中フラグが O N ではないと判定した場合には（S y 0 6 0 3 : N O）、ステップ S y 0 6 0 4 に進む。

## 【 3 7 7 8 】

ステップ S y 0 6 0 4 では、第 1 始動口用の変動開始処理を実行する。第 1 始動口用の変動開始処理は、第 1 始動口用遊技回を開始するための処理である。第 1 始動口用の変動開始処理の詳細は後述する。ステップ S y 0 6 0 4 を実行した後、ステップ S y 0 6 0 6 に進む。

## 【 3 7 7 9 】

一方、ステップ S y 0 6 0 3 において、第 1 変動中フラグが O N であると判定した場合には（S y 0 6 0 3 : Y E S）、ステップ S y 0 6 0 5 に進む。

## 【 3 7 8 0 】

ステップ S y 0 6 0 5 では、第 1 変動停止処理を実行する。第 1 変動停止処理は、開始された第 1 始動口用遊技回の図柄の変動を停止させるための処理である。第 1 変動停止処理の詳細は後述する。ステップ S y 0 6 0 5 を実行した後、ステップ S y 0 6 0 6 に進む。

## 【 3 7 8 1 】

ステップ S y 0 6 0 6 では、R A M 6 4 の各種フラグ記憶エリア 6 4 g の第 2 変動中フラグが ON であるか否かを判定する。第 2 変動中フラグは、第 2 始動口用遊技回が開始される場合に ON になり、第 2 図柄表示部 3 7 b における変動表示が停止し、停止表示になる際に OFF にされるフラグである。ステップ S y 0 6 0 6 において、第 2 変動中フラグが ON ではないと判定した場合には ( S y 0 6 0 6 : N O )、ステップ S y 0 6 0 7 に進む。

#### 【 3 7 8 2 】

ステップ S y 0 6 0 7 では、第 2 始動口用の変動開始処理を実行する。第 2 始動口用の変動開始処理は、第 2 始動口用遊技回を開始するための処理である。第 2 始動口用の変動開始処理の詳細は後述する。ステップ S y 0 6 0 7 を実行した後、本遊技回制御処理を終了する。

10

#### 【 3 7 8 3 】

一方、ステップ S y 0 6 0 6 において、第 2 変動中フラグが ON であると判定した場合には ( S y 0 6 0 6 : Y E S )、ステップ S y 0 6 0 8 に進む。

#### 【 3 7 8 4 】

ステップ S y 0 6 0 8 では、第 2 変動停止処理を実行する。第 2 変動停止処理は、開始された第 2 始動口用遊技回の図柄の変動を停止させるための処理である。第 2 変動停止処理の詳細は後述する。ステップ S y 0 6 0 8 を実行した後、本遊技回制御処理を終了する。

#### 【 3 7 8 5 】

< 第 1 始動口用の変動開始処理 >

20

次に、第 1 始動口用の変動開始処理について説明する。第 1 始動口用の変動開始処理は、遊技回制御処理のサブルーチン ( 図 3 5 0 : S y 0 6 0 4 ) として主制御装置 6 0 の M P U 6 2 によって実行される。

#### 【 3 7 8 6 】

図 3 5 1 は、第 1 始動口用の変動開始処理を示すフローチャートである。ステップ S y 0 7 0 1 では、第 1 始動保留個数 R a N = 0 であるか否かを判定する。ステップ S y 0 7 0 1 において、第 1 始動保留個数 R a N = 0 ではないと判定した場合には ( S y 0 7 0 1 : N O )、ステップ S y 0 7 0 2 に進む。一方、ステップ S y 0 7 0 1 において、第 1 始動保留個数 R a N = 0 であると判定した場合には ( S y 0 7 0 1 : Y E S )、本第 1 始動口用の変動開始処理を終了する。

30

#### 【 3 7 8 7 】

ステップ S y 0 7 0 2 では、第 1 始動口用保留情報シフト処理を実行する。第 1 始動口用保留情報シフト処理では、第 1 保留エリア R a に記憶された保留情報をシフトさせる。第 1 始動口用保留情報シフト処理の詳細については後述する。ステップ S y 0 7 0 2 を実行した後、ステップ S y 0 7 0 3 に進む。

#### 【 3 7 8 8 】

ステップ S y 0 7 0 3 では、第 1 始動口用の判定処理を実行する。第 1 始動口用の判定処理では、判定処理実行エリア 6 4 c に記憶された特別情報に基づいて当たり抽選を実行する。具体的には、判定処理実行エリア 6 4 c に記憶された当たり乱数カウンタ C 1 や大当たり種別カウンタ C 2、リーチ乱数カウンタ C 3 の値に基づいて、大当たりの有無を判定する当否判定、大当たり種別を振り分ける振分判定、リーチ発生の有無を判定するリーチ判定を行なう。第 1 始動口用の判定処理の詳細については後述する。ステップ S y 0 7 0 3 を実行した後、ステップ S y 0 7 0 4 に進む。

40

#### 【 3 7 8 9 】

ステップ S y 0 7 0 4 では、第 1 始動口用の変動時間の設定処理を実行する。第 1 始動口用の変動時間の設定処理では、図柄が変動を開始してから停止するまでの時間である変動時間を設定する。第 1 始動口用の変動時間の設定処理の詳細については後述する。ステップ S y 0 7 0 4 を実行した後、ステップ S y 0 7 0 5 に進む。

#### 【 3 7 9 0 】

ステップ S y 0 7 0 5 では、第 1 変動用コマンドを設定する。第 1 変動用コマンドには

50

、今回の遊技回が第1始動口33への遊技球の入球に基づいて取得された特別情報に係るものであることを示す情報が含まれているとともに、リーチ発生の有無の情報及びステップSy0704において設定された変動時間の情報が含まれている。ステップSy0705を実行した後、ステップSy0706に進む。

【3791】

ステップSy0706では、第1種別コマンドを設定する。第1種別コマンドには、大当たりの有無の情報及び大当たり種別の情報が含まれている。具体的には、第1種別コマンドには、16R確変大当たり+小当たりラッシュの情報、8R確変大当たりの情報、8R通常大当たりの情報、または外れの情報が含まれる。

【3792】

ステップSy0705及びステップSy0706において設定された第1変動用コマンド及び第1種別コマンドは、通常処理(図349)におけるステップSy0502によって、音声発光制御装置90に送信される。音声発光制御装置90は、受信した変動用コマンド及び第1種別コマンドに基づいて、その遊技回における演出の内容を決定し、その決定した演出の内容が実行されるように各種機器を制御する。ステップSy0706を実行後、ステップSy0707に進む。

【3793】

ステップSy0707では、第1図柄表示部37aにおける変動表示を開始させ、その後、ステップSy0708に進み、第1変動中フラグをONにする。第1変動中フラグは、第1始動口用遊技回が開始される場合にONにされ、第1図柄表示部37aにおける変動表示が停止表示となった場合にOFFにされるフラグである。ステップSy0708を実行した後、ステップSy0709に進む。

【3794】

ステップSy0709では、遊技回数カウンタPNCの値を1減算する。遊技回数カウンタPNCは、高頻度サポートモードが開始された場合に、遊技回数カウンタPNCに値が設定され、遊技回が実行される毎にカウンタ値が1減算される。ステップSy0709を実行した後、本第1始動口用の変動開始処理を終了する。

【3795】

<第1始動口用保留情報シフト処理>

次に、第1始動口用保留情報シフト処理について説明する。第1始動口用保留情報シフト処理は、第1始動口用の変動開始処理のサブルーチン(図351: Sy0702)として主制御装置60のMPU62によって実行される。

【3796】

図352は、第1始動口用保留情報シフト処理を示すフローチャートである。ステップSy0801では、第1保留エリアRaの第1始動保留個数RaNを1減算する。その後、ステップSy0802に進む。

【3797】

ステップSy0802では、第1保留エリアRaの第1エリアに記憶されているデータ(保留情報)を判定処理実行エリア64cの第1実行エリアに移動させる。その後、ステップSy0803に進む。

【3798】

ステップSy0803では、第1保留エリアRaの記憶エリアに記憶されているデータをシフトさせる処理を実行する。このデータシフト処理は、第1~第4エリアに記憶されているデータを下位エリア側に順にシフトさせる処理である。具体的には、第1エリアのデータをクリアすると共に、第2エリア 第1エリア、第3エリア 第2エリア、第4エリア 第3エリアといった具合に各エリア内のデータをシフトさせる。ステップSy0803を実行した後、第1始動口用本保留情報シフト処理を終了する。

【3799】

<第1始動口用の判定処理>

次に、第1始動口用の判定処理について説明する。第1始動口用の判定処理は、第1始

10

20

30

40

50

動口用の変動開始処理のサブルーチン（図 3 5 1 : S y 0 7 0 3）として主制御装置 6 0 の M P U 6 2 によって実行される。

【 3 8 0 0 】

図 3 5 3 は、第 1 始動口用の判定処理を示すフローチャートである。ステップ S y 0 9 0 1 では、当否抽選モードが高確率モードであるか否かを判定する。具体的には、R A M 6 4 の各種フラグ記憶エリア 6 4 g の高確率モードフラグが O N であるか否かを判定する。高確率モードフラグは、当否抽選モードが高確率モードであるか否かを M P U 6 2 にて特定するためのフラグであり、本実施形態では、確変大当たりの当選に係る開閉実行モードの終了に際して O N にされ、次回の大当たりの当選に係る開閉実行モードの開始に際して O F F にされる。さらに、本実施形態では、始動口ユニット 2 0 0 に備えられる転落口 2 5 2 へ遊技球が入球した場合に、高確率モードフラグは O F F される。ステップ S y 0 9 0 1 において、高確率モードであると判定した場合には（S y 0 9 0 1 : Y E S）、ステップ S y 0 9 0 2 に進む。

10

【 3 8 0 1 】

ステップ S y 0 9 0 2 では、第 1 始動口用の当否テーブル（高確率モード用）を参照して当否判定を行う。具体的には、判定処理実行エリア 6 4 c に記憶されている当たり乱数カウンタ C 1 の値が、図 3 3 6（b）に示す第 1 始動口用の当否テーブル（高確率モード用）において大当たりとして設定されている値と一致しているか否かを判定する。その後、ステップ S y 0 9 0 4 に進む。一方、ステップ S y 0 9 0 1 において高確率モードではないと判定した場合には（S y 0 9 0 1 : N O）、ステップ S y 0 9 0 3 に進む。

20

【 3 8 0 2 】

ステップ S y 0 9 0 3 では、第 1 始動口用の当否テーブル（低確率モード用）を参照して当否判定を行う。具体的には、判定処理実行エリア 6 4 c に記憶されている当たり乱数カウンタ C 1 の値が、図 3 3 6（a）に示す第 1 始動口用の当否テーブル（低確率モード用）において大当たりとして設定されている値と一致しているか否かを判定する。その後、ステップ S y 0 9 0 4 に進む。

【 3 8 0 3 】

ステップ S y 0 9 0 4 では、ステップ S y 0 9 0 2 又はステップ S y 0 9 0 3 における当否判定の結果が大当たりであるか否かを判定する。ステップ S y 0 9 0 4 において、当否判定の結果が大当たりであると判定した場合には（S y 0 9 0 4 : Y E S）、ステップ S y 0 9 0 5 に進む。

30

【 3 8 0 4 】

ステップ S y 0 9 0 5 では、R A M 6 4 の各種フラグ記憶エリア 6 4 g の第 1 当たりフラグを O N にする。第 1 当たりフラグは、第 1 始動口 3 3 への遊技球の入球を契機として実行された当たり抽選の抽選結果が大当たりである場合に O N され、当該第 1 始動口 3 3 への遊技球の入球による第 1 の図柄の変動表示が停止し、停止表示になる際に O F F にされるフラグである。ステップ S y 0 9 0 5 を実行した後、ステップ S y 0 9 0 6 に進む。

【 3 8 0 5 】

ステップ S y 0 9 0 6 では、第 1 始動口用の振分テーブル（図 3 3 8（a）参照）を参照して振分判定を行う。具体的には、判定処理実行エリア 6 4 c に記憶されている大当たり種別カウンタ C 2 の値が、いずれの大当たり種別の数値範囲に含まれているかを判定する。ステップ S y 0 9 0 6 を実行した後、ステップ S y 0 9 0 7 に進む。

40

【 3 8 0 6 】

ステップ S y 0 9 0 7 では、ステップ S y 0 9 0 6 における振分判定の結果（大当たり種別）が確変大当たりであるか否かを判定する。ステップ S y 0 9 0 7 において、振り分けた大当たり種別が確変大当たりであると判定した場合には（S y 0 9 0 7 : Y E S）、ステップ S y 0 9 0 8 に進む。なお、ステップ S y 0 9 0 7 では、振分判定の結果が「確変大当たり + 小当たりラッシュ」である場合は、確変大当たりでないと判定される。

【 3 8 0 7 】

ステップ S y 0 9 0 8 では、ステップ S y 0 9 0 6 において振り分けた大当たり種別に

50

対応した確変大当たりフラグ（大当たり種別フラグ）をONにする。ステップSy 0 9 0 8を実行した後、ステップSy 0 9 0 9に進む。

【3808】

ステップSy 0 9 0 9では、確変大当たり用の停止図柄設定処理を実行する。確変大当たり用の停止図柄設定処理では、確変大当たりとなる今回の遊技回において、第1図柄表示部37aに、いずれの停止結果を表示した状態で変動表示を終了（停止表示）させるかを設定するための処理を実行する。具体的には、停止結果テーブル記憶エリア63fに記憶されている確変大当たり用の停止結果テーブルを参照することによって、ステップSy 0 9 0 6において振り分けた大当たり種別に対応した停止結果データのアドレス情報を取得し、そのアドレス情報をRAM 64の停止結果アドレス記憶エリアに記憶する。ステップSy 0 9 0 9を実行した後、本第1始動口用の判定処理を終了する。

10

【3809】

ステップSy 0 9 0 7において、振り分けた大当たり種別が確変大当たりではないと判定した場合には（Sy 0 9 0 7：NO）、ステップSy 0 9 1 0に進む。

【3810】

ステップSy 0 9 1 0では、ステップSy 0 9 0 6における振分判定の結果（大当たり種別）が確変大当たり＋小当たりラッシュであるか否かを判定する。ステップSy 0 9 1 0において、振り分けた大当たり種別が確変大当たり＋小当たりラッシュであると判定した場合には（Sy 0 9 1 0：YES）、ステップSy 0 9 1 1に進む。

【3811】

20

ステップSy 0 9 1 1では、ステップSy 0 9 0 6において振り分けた大当たり種別に対応した確変大当たり＋小当たりラッシュフラグ（大当たり種別フラグ）をONにする。ステップSy 0 9 1 1を実行した後、ステップSy 0 9 1 2に進む。

【3812】

ステップSy 0 9 1 2では、確変大当たり＋小当たりラッシュ用の停止図柄設定処理を実行する。確変大当たり＋小当たりラッシュ用の停止図柄設定処理では、確変大当たり＋小当たりラッシュとなる今回の遊技回において、第1図柄表示部37aに、いずれの停止結果を表示した状態で変動表示を終了（停止表示）させるかを設定するための処理を実行する。具体的には、停止結果テーブル記憶エリア63fに記憶されている確変大当たり＋小当たりラッシュ用の停止結果テーブルを参照することによって、ステップSy 0 9 0 6において振り分けた大当たり種別に対応した停止結果データのアドレス情報を取得し、そのアドレス情報をRAM 64の停止結果アドレス記憶エリアに記憶する。ステップSy 0 9 1 2を実行した後、本第1始動口用の判定処理を終了する。

30

【3813】

ステップSy 0 9 1 0において、振り分けた大当たり種別が確変大当たり＋小当たりラッシュでないと判定した場合（Sy 0 9 1 0：NO）、すなわち、振り分けた大当たり種別が通常大当たりである場合には、ステップSy 0 9 1 3に進む。

【3814】

ステップSy 0 9 1 3では、ステップSy 0 9 0 6において振り分けた大当たり種別に対応した通常大当たりフラグ（大当たり種別フラグ）をONにする。ステップSy 0 9 1 3を実行した後、ステップSy 0 9 1 4に進む。

40

【3815】

ステップSy 0 9 1 4では、通常大当たり用の停止図柄設定処理を実行する。通常大当たり用の停止図柄設定処理では、通常大当たりとなる今回の遊技回において、第1図柄表示部37aに、いずれの停止結果を表示した状態で変動表示を終了（停止表示）させるかを設定するための処理を実行する。具体的には、停止結果テーブル記憶エリア63fに記憶されている通常大当たり用の停止結果テーブルを参照することによって、ステップSy 0 9 0 6において振り分けた大当たり種別に対応した停止結果データのアドレス情報を取得し、そのアドレス情報をRAM 64の停止結果アドレス記憶エリアに記憶する。ステップSy 0 9 1 4を実行した後、第1入球部である第1始動口用の判定処理を終了する。

50

## 【3816】

ステップS y 0 9 0 4において、ステップS y 0 9 0 2又はステップS y 0 9 0 3における当否判定の結果が大当たりではないと判定した場合には(S y 0 9 0 4 : NO)、ステップS y 0 9 1 5に進む。

## 【3817】

ステップS y 0 9 1 5では、ROM 6 3のリーチ判定用テーブル記憶エリア6 3 cに記憶されているリーチ判定用テーブルを参照して、リーチが発生するか否かのリーチ判定を行なう。具体的には、判定処理実行エリア6 4 cに記憶されているリーチ乱数カウンタC 3の値が、参照したリーチ判定用テーブルにおいてリーチ発生として設定されている値と一致しているか否かを判定する。このステップS y 0 9 1 5の処理は、上記ステップS y 0 9 0 4における当否判定(当たり抽選)の結果が大当たりでない場合、すなわち外れの場合に実行される。すなわち、ステップS y 0 9 1 5においては、当否判定の結果が大当たりでない遊技回のうち、リーチが発生する遊技回であるか否かの判定を行う。ステップS y 0 9 1 5を実行した後、ステップS y 0 9 1 6に進む。

10

## 【3818】

ステップS y 0 9 1 6では、ステップS y 0 9 1 5におけるリーチ判定の結果がリーチ発生であるか否かを判定する。ステップS y 0 9 1 6において、リーチ発生であると判定した場合には(S y 0 9 1 6 : YES)、ステップS y 0 9 1 7に進み、RAM 6 4の各種フラグ記憶エリア6 4 gのリーチ発生フラグをONにする。ステップS y 0 9 1 7を実行した後、ステップS y 0 9 1 8に進む。ステップS y 0 9 1 6において、リーチ発生でないとして判定した場合には(S y 0 9 1 6 : NO)、そのままステップS y 0 9 1 8に進む。

20

## 【3819】

ステップS y 0 9 1 8では、外れ用の停止図柄設定処理を実行する。外れ用の停止図柄設定処理では、外れとなる今回の遊技回において、第1図柄表示部3 7 aに、いずれの停止結果を表示した状態で変動表示を終了(停止表示)させるかを設定するための処理を実行する。具体的には、停止結果テーブル記憶エリア6 3 fにおける外れ用の停止結果テーブルを参照することによって、判定処理実行エリア6 4 cに記憶されている当たり乱数カウンタC 1の値に対応した停止結果データのアドレス情報を取得し、そのアドレス情報をRAM 6 4の停止結果アドレス記憶エリアに記憶する。ステップS y 0 9 1 8を実行した後、本第1始動口用の判定処理を終了する。

30

## 【3820】

< 第1始動口用の変動時間の設定処理 >

次に、第1始動口用の変動時間の設定処理について説明する。第1始動口用の変動時間の設定処理は、第1始動口用の変動開始処理のサブルーチン(図3 5 1 : S y 0 7 0 4)として主制御装置6 0のMPU 6 2によって実行される。

## 【3821】

図3 5 4は、第1始動口用の変動時間の設定処理を示すフローチャートである。ステップS y 1 0 0 1では、RAM 6 4の抽選カウンタ用バッファ6 4 aにおける変動種別カウンタバッファに記憶されている変動種別カウンタC Sの値を取得する。その後、ステップS y 1 0 0 2に進む。

40

## 【3822】

ステップS y 1 0 0 2では、高確率モードフラグがONであるか否かを判定する。ステップS y 1 0 0 2において、高確率モードフラグがONではないと判定した場合には(S y 1 0 0 2 : NO)、ステップS y 1 0 0 3に進む。

## 【3823】

ステップS y 1 0 0 3では、高頻度サポートモードフラグがONであるか否かを判定する。ステップS y 1 0 0 3において、高頻度サポートモードフラグがONではないと判定した場合には(S y 1 0 0 3 : NO)、ステップS y 1 0 0 4に進む。

## 【3824】

ステップS y 1 0 0 4では、第1始動口用の低確低サポ状態時変動時間情報取得処理を

50

実行する。第1始動口用の低確低サポ状態時変動時間情報取得処理は、抽選モードが低確率モードであり、かつサポートモードが低頻度サポートモードである時に第1始動口用遊技回が実行される場合に、当該第1始動口用遊技回の変動時間情報を取得する処理である。具体的には、図341における低確低サポ状態(状態H1)のときに、第1始動口用遊技回が実行される場合に、当該第1始動口用遊技回の変動時間情報を取得する処理である。第1始動口用の低確低サポ状態時変動時間情報取得処理の詳細は後述する。ステップSy1004を実行した後、ステップSy1009に進む。

【3825】

一方、ステップSy1003において、高頻度サポートモードフラグがONであると判定した場合には(Sy1003:YES)、ステップSy1005に進む。

10

【3826】

ステップSy1005では、第1始動口用の低確高サポ状態時変動時間情報取得処理を実行する。第1始動口用の低確高サポ状態時変動時間情報取得処理は、抽選モードが低確率モードであり、かつサポートモードが高頻度サポートモードである時に第1始動口用遊技回が実行される場合に、当該第1始動口用遊技回の変動時間情報を取得する処理である。具体的には、図341における低確高サポ状態(状態H4)のときに、第1始動口用遊技回が実行される場合に、当該第1始動口用遊技回の変動時間情報を取得する処理である。第1始動口用の低確高サポ状態時変動時間情報取得処理の詳細は後述する。ステップSy1005を実行した後、ステップSy1009に進む。

【3827】

20

一方、ステップSy1002において、高確率モードフラグがONであると判定した場合には(Sy1002:YES)、ステップSy1006に進む。

【3828】

ステップSy1006では、高頻度サポートモードフラグがONであるか否かを判定する。ステップSy1006において、高頻度サポートモードフラグがONであると判定した場合には(Sy1006:YES)、ステップSy1007に進む。

【3829】

ステップSy1007では、第1始動口用の高確高サポ状態時変動時間情報取得処理を実行する。第1始動口用の高確高サポ状態時変動時間情報取得処理は、抽選モードが高確率モードであり、かつサポートモードが高頻度サポートモードである時に第1始動口用遊技回が実行される場合に、当該第1始動口用遊技回の変動時間情報を取得する処理である。具体的には、図341における高確高サポ状態(状態H5)のときに、第1始動口用遊技回が実行される場合に、当該第1始動口用遊技回の変動時間情報を取得する処理である。第1始動口用の高確高サポ状態時変動時間情報取得処理の詳細は後述する。ステップSy1007を実行した後、ステップSy1009に進む。

30

【3830】

一方、ステップSy1006において、高頻度サポートモードフラグがONでないと判定した場合には(Sy1006:NO)、ステップSy1008に進む。

【3831】

ステップSy1008では、第1始動口用の高確低サポ状態時変動時間情報取得処理を実行する。第1始動口用の高確低サポ状態時変動時間情報取得処理は、抽選モードが高確率モードであり、かつサポートモードが低頻度サポートモードである時に第1始動口用遊技回が実行される場合に、当該第1始動口用遊技回の変動時間情報を取得する処理である。具体的には、図341における高確低サポ状態(状態H6)のときに、第1始動口用遊技回が実行される場合に、当該第1始動口用遊技回の変動時間情報を取得する処理である。第1始動口用の高確低サポ状態時変動時間情報取得処理の詳細は後述する。ステップSy1008を実行した後、ステップSy1009に進む。

40

【3832】

ステップSy1009では、ステップSy1004、ステップSy1005、ステップSy1007、ステップSy1008の各処理で取得した変動時間情報を、RAM64の

50



各種カウンタエリア 6 4 f に設けられた変動時間カウンタエリアにセットする。その後、本第 1 始動口用の変動時間の設定処理を終了する。

【 3 8 3 3 】

< 第 1 始動口用の低確低サポ状態時変動時間情報取得処理 >

次に、第 1 始動口用の低確低サポ状態時変動時間情報取得処理について説明する。第 1 始動口用の低確低サポ状態時変動時間情報取得処理は、第 1 始動口用の変動時間の設定処理のサブルーチン（図 3 5 4 : S y 1 0 0 4 ）として主制御装置 6 0 の M P U 6 2 によって実行される。

【 3 8 3 4 】

図 3 5 5 は、第 1 始動口用の低確低サポ状態時変動時間情報取得処理を示すフローチャートである。ステップ S y 1 1 0 1 では、今回の遊技回に係る当否判定の結果が大当たりであるか否かを判定する。具体的には、確変大当たりフラグ、確変大当たり + 小当たりラッシュフラグ、又は通常大当たりフラグが ON であるか否かを判定し、いずれかのフラグが ON である場合には（ S y 1 1 0 1 : Y E S ）、ステップ S y 1 1 0 2 に進む。

【 3 8 3 5 】

ステップ S y 1 1 0 2 では、ROM 6 3 の変動時間テーブル記憶エリア 6 3 d に記憶されている低確低サポ状態時変動時間テーブル群から、大当たり用の変動時間テーブルを特定し、特定した大当たり用の変動時間テーブルを参照することによって、今回の変動種別カウンタ C S の値に対応した変動時間情報を取得する。低確低サポ状態時変動時間テーブル群には、( i ) 低確低サポ状態で、当たり抽選において大当たり当選した時に用いられる大当たり用変動時間テーブル、( ii ) 低確低サポ状態で、当たり抽選において大当たり当選せずにリーチが発生した時に用いられるリーチ発生用変動時間テーブル、( iii ) 低確低サポ状態で、当たり抽選において大当たり当選せずにリーチが発生しなかった時に用いられるリーチ非発生用変動時間テーブル、が備えられている。ステップ S y 1 1 0 2 では、まず、( i ) ~ ( iii ) の中から ( i ) を特定する。( i ) は、例えば、大当たり用通常演出を行うための変動時間テーブルである。次いで、特定した大当たり用の変動時間テーブルを参照することによって、ステップ S y 0 1 0 0 1 （図 3 5 4 ）で取得した変動種別カウンタ C S の値に対応した変動時間情報を取得する。ステップ S y 1 1 0 2 を実行した後、第 1 始動口用の低確低サポ状態時変動時間情報取得処理を終了する。

【 3 8 3 6 】

一方、ステップ S y 1 1 0 1 において、今回の遊技回に係る当否判定の結果が大当たりではないと判定した場合には（ステップ S y 1 1 0 1 : N O ）、ステップ S y 1 1 0 3 に進む。

【 3 8 3 7 】

ステップ S y 1 1 0 3 では、今回の遊技回でリーチが発生するか否かを判定する。ステップ S y 1 1 0 3 において、今回の遊技回でリーチが発生すると判定した場合には（ステップ S y 1 1 0 3 : Y E S ）、ステップ S y 1 1 0 4 に進む。

【 3 8 3 8 】

ステップ S y 1 1 0 4 では、ROM 6 3 の変動時間テーブル記憶エリア 6 3 d に記憶されている低確低サポ状態時変動時間テーブル群から、リーチ発生用の変動時間テーブルを特定し、特定したリーチ発生用の変動時間テーブルを参照することによって、今回の変動種別カウンタ C S の値に対応した変動時間情報を取得する。具体的には、まず、( i ) ~ ( iii ) の中から ( ii ) 低確低サポ状態で、当たり抽選において大当たり当選せずにリーチが発生した時に用いられるリーチ発生用変動時間テーブル、を特定する。( ii ) は、例えば、リーチ発生用通常演出を行うための変動時間テーブルである。次いで、特定したリーチ発生用の変動時間テーブルを参照することによって、ステップ S y 1 0 0 1 （図 3 5 4 ）で取得した変動種別カウンタ C S の値に対応した変動時間情報を取得する。ステップ S y 1 1 0 4 を実行した後、第 1 始動口用の低確低サポ状態時変動時間情報取得処理を終了する。

【 3 8 3 9 】

ステップ S y 1 1 0 3 において、今回の遊技回でリーチが発生しないと判定した場合には (ステップ S y 1 1 0 3 : N O )、ステップ S y 1 1 0 5 に進む。

【 3 8 4 0 】

ステップ S y 1 1 0 5 では、R O M 6 3 の変動時間テーブル記憶エリア 6 3 d に記憶されている低確低サボ状態時変動時間テーブル群から、リーチ非発生用の変動時間テーブルを特定し、特定したリーチ非発生用の変動時間テーブルを参照することによって、今回の変動種別カウンタ C S の値に対応した変動時間情報を取得する。具体的には、まず、( i ) ~ ( iii ) の中から ( iii ) 低確低サボ状態で、当たり抽選において大当たり当選せずにリーチが発生しなかった時に用いられるリーチ非発生用変動時間テーブル、を特定する。( i ii ) は、例えば、リーチ非発生用通常演出を行うための変動時間テーブルである。次いで、特定したリーチ非発生用の変動時間テーブルを参照することによって、ステップ S y 1 0 0 1 ( 図 3 5 4 ) で取得した変動種別カウンタ C S の値に対応した変動時間情報を取得する。ステップ S y 1 1 0 5 を実行した後、第 1 始動口用の低確低サボ状態時変動時間情報取得処理を終了する。

10

【 3 8 4 1 】

< 第 1 始動口用の低確高サボ状態時変動時間情報取得処理 >

次に、第 1 始動口用の低確高サボ状態時変動時間情報取得処理について説明する。第 1 始動口用の低確高サボ状態時変動時間情報取得処理は、第 1 始動口用の変動時間の設定処理のサブルーチン ( 図 3 5 4 : S y 1 0 0 5 ) として主制御装置 6 0 の M P U 6 2 によって実行される。

20

【 3 8 4 2 】

図 3 5 6 は、第 1 始動口用の低確高サボ状態時変動時間情報取得処理を示すフローチャートである。ステップ S y 1 2 0 1 では、今回の遊技回に係る当否判定の結果が大当たりであるか否かを判定する。具体的には、確変大当たりフラグ、確変大当たり + 小当たりラッシュフラグ、又は通常大当たりフラグが O N であるか否かを判定し、いずれかのフラグが O N である場合には ( S y 1 2 0 1 : Y E S )、ステップ S y 1 2 0 2 に進む。

【 3 8 4 3 】

ステップ S y 1 2 0 2 では、R O M 6 3 の変動時間テーブル記憶エリア 6 3 d に記憶されている低確高サボ状態時変動時間テーブル群から、大当たり用の変動時間テーブルを特定し、特定した大当たり用の変動時間テーブルを参照することによって、今回の変動種別カウンタ C S の値に対応した変動時間情報を取得する。低確高サボ状態時変動時間テーブル群には、( iv ) 低確高サボ状態で、当たり抽選において大当たり当選した時に用いられる大当たり用変動時間テーブル、( v ) 低確高サボ状態で、当たり抽選において大当たり当選せずにリーチが発生した時に用いられるリーチ発生用変動時間テーブル、( vi ) 低確高サボ状態で、当たり抽選において大当たり当選せずにリーチが発生しなかった時に用いられるリーチ非発生用変動時間テーブル、が備えられている。ステップ S y 1 2 0 2 では、まず、( iv ) ~ ( vi ) の中から ( iv ) を特定する。次いで、特定した大当たり用の変動時間テーブルを参照することによって、ステップ S y 1 0 0 1 ( 図 3 5 4 ) で取得した変動種別カウンタ C S の値に対応した変動時間情報を取得する。ステップ S y 1 2 0 2 を実行した後、第 1 始動口用の低確高サボ状態時変動時間情報取得処理を終了する。

30

40

【 3 8 4 4 】

一方、ステップ S y 1 2 0 1 において、今回の遊技回に係る当否判定の結果が大当たりではないと判定した場合には (ステップ S y 1 2 0 1 : N O )、ステップ S y 1 2 0 3 に進む。

【 3 8 4 5 】

ステップ S y 1 2 0 3 では、今回の遊技回でリーチが発生するか否かを判定する。ステップ S y 1 2 0 3 において、今回の遊技回でリーチが発生すると判定した場合には (ステップ S y 1 2 0 3 : Y E S )、ステップ S y 1 2 0 4 に進む。

【 3 8 4 6 】

ステップ S y 1 2 0 4 では、R O M 6 3 の変動時間テーブル記憶エリア 6 3 d に記憶さ

50

れている低確高サボ状態時変動時間テーブル群から、リーチ発生用の変動時間テーブルを特定し、特定したリーチ発生用の変動時間テーブルを参照することによって、今回の変動種別カウンタCSの値に対応した変動時間情報を取得する。具体的には、まず、(iv)～(vi)の中から(v)低確高サボ状態で、当たり抽選において大当たり当選せずにリーチが発生した時に用いられるリーチ発生用変動時間テーブル、を特定する。次いで、特定したリーチ発生用の変動時間テーブルを参照することによって、ステップSy1001(図354)で取得した変動種別カウンタCSの値に対応した変動時間情報を取得する。ステップSy1204を実行した後、第1始動口用の低確高サボ状態時変動時間情報取得処理を終了する。

【3847】

ステップSy1203において、今回の遊技回でリーチが発生しないと判定した場合には(ステップSy1203:NO)、ステップSy1205に進む。

【3848】

ステップSy1205では、ROM63の変動時間テーブル記憶エリア63dに記憶されている低確高サボ状態時変動時間テーブル群から、リーチ非発生用の変動時間テーブルを特定し、特定したリーチ非発生用の変動時間テーブルを参照することによって、今回の変動種別カウンタCSの値に対応した変動時間情報を取得する。具体的には、まず、(iv)～(vi)の中から(vi)低確高サボ状態で、当たり抽選において大当たり当選せずにリーチが発生しなかった時に用いられるリーチ非発生用変動時間テーブル、を特定する。次いで、特定したリーチ非発生用の変動時間テーブルを参照することによって、ステップSy1001(図354)で取得した変動種別カウンタCSの値に対応した変動時間情報を取得する。ステップSy1205を実行した後、第1始動口用の低確高サボ状態時変動時間情報取得処理を終了する。

【3849】

<第1始動口用の高確高サボ状態時変動時間情報取得処理>

次に、第1始動口用の高確高サボ状態時変動時間情報取得処理について説明する。第1始動口用の高確高サボ状態時変動時間情報取得処理は、第1始動口用の変動時間の設定処理のサブルーチン(図354:Sy1007)として主制御装置60のMPU62によって実行される。

【3850】

図357は、第1始動口用の高確高サボ状態時変動時間情報取得処理を示すフローチャートである。ステップSy1301では、今回の遊技回に係る当否判定の結果が大当たりであるか否かを判定する。具体的には、確変大当たりフラグ、確変大当たり+小当たりラッシュフラグ、又は通常大当たりフラグがONであるか否かを判定し、いずれかのフラグがONである場合には(Sy1301:YES)、ステップSy1302に進む。

【3851】

ステップSy1302では、ROM63の変動時間テーブル記憶エリア63dに記憶されている高確高サボ状態時変動時間テーブル群から、大当たり用の変動時間テーブルを特定し、特定した大当たり用の変動時間テーブルを参照することによって、今回の変動種別カウンタCSの値に対応した変動時間情報を取得する。この変動時間情報によって特定される時間の間、すなわち、第1始動口33への遊技球の入球を契機とした当たり抽選において大当たり当選することとなる変動中の状態では、メイン表示部45および図柄表示装置41による変動表示が行われる。この変動中は、内部的には、大入賞口開閉処理を含む開閉実行モードの実行が確定している大当たり開始の条件成立待機状態であり、当該遊技回で開閉実行モードの実行が行われるか否かを各種期待度演出等を表示することで、遊技の興趣向上を図ることができる。高確高サボ状態時変動時間テーブル群には、(vii)高確高サボ状態で、当たり抽選において大当たり当選した時に用いられる大当たり用変動時間テーブル、(viii)高確高サボ状態で、当たり抽選において大当たり当選せずにリーチが発生した時に用いられるリーチ発生用変動時間テーブル、(ix)高確高サボ状態で、当たり抽選において大当たり当選せずにリーチが発生しなかった時に用いられるリーチ非

10

20

30

40

50

発生用変動時間テーブル、が備えられている。ステップ S y 1 3 0 2 では、まず、(vii) ~ (ix) の中から (vii) を特定する。次いで、特定した大当たり用の変動時間テーブルを参照することによって、ステップ S y 1 0 0 1 (図 3 5 4) で取得した変動種別カウンタ C S の値に対応した変動時間情報を取得する。ステップ S y 1 3 0 2 を実行した後、第 1 始動口用の高確高サボ状態時変動時間情報取得処理を終了する。

#### 【 3 8 5 2 】

一方、ステップ S y 1 3 0 1 において、今回の遊技回に係る当否判定の結果が大当たりではないと判定した場合には (ステップ S y 1 3 0 1 : N O )、ステップ S y 1 3 0 3 に進む。

#### 【 3 8 5 3 】

ステップ S y 1 3 0 3 では、今回の遊技回でリーチが発生するか否かを判定する。ステップ S y 1 3 0 3 において、今回の遊技回でリーチが発生すると判定した場合には (ステップ S y 1 3 0 3 : Y E S )、ステップ S y 1 3 0 4 に進む。

#### 【 3 8 5 4 】

ステップ S y 1 3 0 4 では、ROM 6 3 の変動時間テーブル記憶エリア 6 3 d に記憶されている高確高サボ状態時変動時間テーブル群から、リーチ発生用の変動時間テーブルを特定し、特定したリーチ発生用の変動時間テーブルを参照することによって、今回の変動種別カウンタ C S の値に対応した変動時間情報を取得する。具体的には、まず、(vii) ~ (ix) の中から (viii) 高確高サボ状態で、当たり抽選において大当たり当選せずにリーチが発生した時に用いられるリーチ発生用変動時間テーブル、を特定する。次いで、特定したリーチ発生用の変動時間テーブルを参照することによって、ステップ S y 1 0 0 1 (図 3 5 4) で取得した変動種別カウンタ C S の値に対応した変動時間情報を取得する。ステップ S y 1 3 0 4 を実行した後、第 1 始動口用の低確高サボ状態時変動時間情報取得処理を終了する。

#### 【 3 8 5 5 】

ステップ S y 1 3 0 3 において、今回の遊技回でリーチが発生しないと判定した場合には (S y 1 3 0 3 : N O )、ステップ S y 1 3 0 5 に進む。

#### 【 3 8 5 6 】

ステップ S y 1 3 0 5 では、ROM 6 3 の変動時間テーブル記憶エリア 6 3 d に記憶されている低確高サボ状態時変動時間テーブル群から、リーチ非発生用の変動時間テーブルを特定し、特定したリーチ非発生用の変動時間テーブルを参照することによって、今回の変動種別カウンタ C S の値に対応した変動時間情報を取得する。具体的には、まず、(vii) ~ (ix) の中から (ix) 高確高サボ状態で、当たり抽選において大当たり当選せずにリーチが発生しなかった時に用いられるリーチ非発生用変動時間テーブル、を特定する。次いで、特定したリーチ非発生用の変動時間テーブルを参照することによって、ステップ S y 1 0 0 1 (図 3 5 4) で取得した変動種別カウンタ C S の値に対応した変動時間情報を取得する。ステップ S y 1 3 0 5 を実行した後、第 1 始動口用の低確高サボ状態時変動時間情報取得処理を終了する。

#### 【 3 8 5 7 】

< 第 1 始動口用の高確低サボ状態時変動時間情報取得処理 >

次に、第 1 始動口用の高確低サボ状態時変動時間情報取得処理について説明する。第 1 始動口用の高確低サボ状態時変動時間情報取得処理は、第 1 始動口用の変動時間の設定処理のサブルーチン (図 3 5 4 : S y 1 0 0 8) として主制御装置 6 0 の M P U 6 2 によって実行される。

#### 【 3 8 5 8 】

図 3 5 8 は、第 1 始動口用の高確低サボ状態時変動時間情報取得処理を示すフローチャートである。ステップ S y 1 4 0 1 では、今回の遊技回に係る当否判定の結果が大当たりであるか否かを判定する。具体的には、確変大当たりフラグ、確変大当たり + 小当たりラッシュフラグ、又は通常大当たりフラグが ON であるか否かを判定し、いずれかのフラグが ON である場合には (S y 1 4 0 1 : Y E S )、ステップ S y 1 4 0 2 に進む。

## 【 3 8 5 9 】

ステップ S y 1 4 0 2 では、ROM 6 3 の変動時間テーブル記憶エリア 6 3 d に記憶されている高確低サボ状態時変動時間テーブル群から、大当たり用の変動時間テーブルを特定し、特定した大当たり用の変動時間テーブルを参照することによって、今回の変動種別カウンタ C S の値に対応した変動時間情報を取得する。高確低サボ状態時変動時間テーブル群には、( x ) 高確低サボ状態で、当たり抽選において大当たり当選した時に用いられる大当たり用変動時間テーブル、( xi ) 高確低サボ状態で、当たり抽選において大当たり当選せずにリーチが発生した時に用いられるリーチ発生用変動時間テーブル、( xii ) 高確低サボ状態で、当たり抽選において大当たり当選せずにリーチが発生しなかった時に用いられるリーチ非発生用変動時間テーブル、が備えられている。ステップ S y 1 4 0 2 では、まず、( x ) ~ ( xii ) の中から ( x ) を特定する。次いで、特定した大当たり用の変動時間テーブルを参照することによって、ステップ S y 1 0 0 1 ( 図 3 5 4 ) で取得した変動種別カウンタ C S の値に対応した変動時間情報を取得する。ステップ S y 1 4 0 2 を実行した後、第 1 始動口用の高確低サボ状態時変動時間情報取得処理を終了する。

10

## 【 3 8 6 0 】

一方、ステップ S y 1 4 0 1 において、今回の遊技回に係る当否判定の結果が大当たりではないと判定した場合（すなわち、外れと判定した場合）には（ステップ S y 1 4 0 1 : N O ） 、ステップ S y 1 4 0 3 に進む。

## 【 3 8 6 1 】

ステップ S y 1 4 0 3 では、今回の遊技回でリーチが発生するか否かを判定する。ステップ S y 1 4 0 3 において、今回の遊技回でリーチが発生すると判定した場合には（ステップ S y 1 4 0 3 : Y E S ） 、ステップ S y 1 4 0 4 に進む。

20

## 【 3 8 6 2 】

ステップ S y 1 4 0 4 では、ROM 6 3 の変動時間テーブル記憶エリア 6 3 d に記憶されている高確低サボ状態時変動時間テーブル群から、リーチ発生用の変動時間テーブルを特定し、特定したリーチ発生用の変動時間テーブルを参照することによって、今回の変動種別カウンタ C S の値に対応した変動時間情報を取得する。具体的には、まず、( x ) ~ ( xii ) の中から ( xi ) 高確低サボ状態で、当たり抽選において大当たり当選せずにリーチが発生した時に用いられるリーチ発生用変動時間テーブル、を特定する。次いで、特定したリーチ発生用の変動時間テーブルを参照することによって、ステップ S y 1 0 0 1 ( 図 3 5 4 ) で取得した変動種別カウンタ C S の値に対応した変動時間情報を取得する。ステップ S y 1 4 0 4 を実行した後、第 1 始動口用の低確高サボ状態時変動時間情報取得処理を終了する。

30

## 【 3 8 6 3 】

ステップ S y 1 4 0 3 において、今回の遊技回でリーチが発生しないと判定した場合には（ S y 1 4 0 3 : N O ） 、ステップ S y 1 4 0 5 に進む。

## 【 3 8 6 4 】

ステップ S y 1 4 0 5 では、ROM 6 3 の変動時間テーブル記憶エリア 6 3 d に記憶されている高確低サボ状態時変動時間テーブル群から、リーチ非発生用の変動時間テーブルを特定し、特定したリーチ非発生用の変動時間テーブルを参照することによって、今回の変動種別カウンタ C S の値に対応した変動時間情報を取得する。具体的には、まず、( x ) ~ ( xii ) の中から ( xii ) 高確低サボ状態で、当たり抽選において大当たり当選せずにリーチが発生しなかった時に用いられるリーチ非発生用変動時間テーブル、を特定する。次いで、特定したリーチ非発生用の変動時間テーブルを参照することによって、ステップ S y 1 0 0 1 ( 図 3 5 4 ) で取得した変動種別カウンタ C S の値に対応した変動時間情報を取得する。ステップ S y 1 4 0 5 を実行した後、第 1 始動口用の低確高サボ状態時変動時間情報取得処理を終了する。

40

## 【 3 8 6 5 】

< 第 1 変動停止処理 >

次に、第 1 変動停止処理について説明する。第 1 変動停止処理は、遊技回制御処理のサ

50

ブルーチン（図 3 5 0 : S y 0 6 0 5）として主制御装置 6 0 の主側 M P U 6 2 によって実行される。

【 3 8 6 6 】

図 3 5 9 は、第 1 変動停止処理を示すフローチャートである。ステップ S y 1 5 0 1 では、R A M 6 4 の各種フラグ記憶エリア 6 4 g の第 2 当たりフラグが O N であるか否かを判定する。第 2 当たりフラグは、第 2 始動口 3 4 への遊技球の入球を契機として実行された当たり抽選の抽選結果が「大当たり」である場合に O N にされ、当該第 2 始動口 3 4 への遊技球の入球による第 2 の図柄の変動表示が停止し、停止表示になる際に O F F にされる。ステップ S y 1 5 0 1 において、第 2 当たりフラグが O N ではないと判定した場合には（S y 1 5 0 1 : N O）、ステップ S y 1 5 0 2 に進む。

10

【 3 8 6 7 】

ステップ S y 1 5 0 2 では、第 1 図柄表示部 3 7 a の変動時間が終了したか否かを判定する。具体的には、第 1 始動口用の変動時間の設定処理（図 3 5 3）において設定した第 1 図柄用の変動時間が経過したか否かを判定する。ステップ S y 1 5 0 2 において、第 1 図柄表示部 3 7 a の変動時間が終了したと判定した場合には（S y 1 5 0 2 : Y E S）、ステップ S y 1 5 0 3 に進む。一方、ステップ S y 1 5 0 2 において、第 1 図柄表示部 3 7 a の変動時間が終了していないと判定した場合には（S y 1 5 0 2 : N O）、ステップ S y 1 5 1 2 に進む。

【 3 8 6 8 】

ステップ S y 1 5 0 3 では、第 1 図柄表示部 3 7 a の変動を停止する。すなわち、第 1 図柄表示部 3 7 a の第 1 の図柄を、変動表示している状態から、停止表示に移行する。停止表示させる図柄（停止図柄）の組み合わせは、第 1 始動口用の判定処理（図 3 5 3）のステップ S y 0 9 0 9、ステップ S y 0 9 1 2、ステップ S y 0 9 1 4、またはステップ S y 0 9 1 8 において設定されている。第 1 始動口 3 3 への遊技球の入球に基づいて大当たり当選することになる第 1 の図柄の変動表示中には、右打ちランプ 3 9 a は消灯状態に制御される。ステップ S y 1 5 0 3 を実行した後、ステップ S y 1 5 0 4 に進む。

20

【 3 8 6 9 】

ステップ S y 1 5 0 4 では、R A M 6 4 の各種フラグ記憶エリア 6 4 g の第 1 変動中フラグを O F F にする。上述のように、第 1 変動中フラグは、第 1 始動口 3 3 への遊技球の入球を契機として第 1 図柄表示部 3 7 a の第 1 の図柄が変動を開始する際に O N にされ、第 1 の図柄が変動を停止する際に O F F にされるフラグである。ステップ S y 1 5 0 4 を実行した後、ステップ S y 1 5 0 5 に進む。

30

【 3 8 7 0 】

ステップ S y 1 5 0 5 では、R A M 6 4 の各種フラグ記憶エリア 6 4 g の第 2 変動中フラグが O N であるか否かを判定する。上述のように、第 2 変動中フラグは、第 2 始動口 3 4 への遊技球の入球を契機として第 2 図柄表示部 3 7 b の第 2 の図柄が変動を開始する際に O N にされ、第 2 の図柄が変動を停止する際に O F F にされるフラグである。ステップ S y 1 5 0 5 において、第 2 変動中フラグが O N ではないと判定した場合には（S y 1 5 0 5 : N O）、ステップ S y 1 5 0 6 に進む。

【 3 8 7 1 】

ステップ S y 1 5 0 6 では、第 1 当たりフラグを O F F にする。その後、ステップ S y 1 5 1 2 に進む。

40

【 3 8 7 2 】

一方、ステップ S y 1 5 0 5 において、第 2 変動中フラグが O N であると判定した場合には（S y 1 5 0 5 : Y E S）、ステップ S y 1 5 1 2 に進む。

【 3 8 7 3 】

ステップ S y 1 5 0 1 において、第 2 当たりフラグが O N であると判定した場合には（S y 1 5 0 1 : Y E S）、ステップ S y 1 5 0 7 に進む。

【 3 8 7 4 】

ステップ S y 1 5 0 7 では、第 2 図柄表示部 3 7 b の変動時間が終了したか否かを判定

50

する。具体的には、後述する第2始動口用の変動時間の設定処理（図363）において設定した第2図柄用の変動時間が経過したか否かを判定する。ステップSy1507において、第2図柄表示部37bの変動時間が終了していないと判定した場合には（Sy1507：NO）、ステップSy1502に進む。一方、ステップSy1507において、第2図柄表示部37bの変動時間が終了したと判定した場合には（Sy1507：YES）、ステップSy1508に進む。

【3875】

ステップSy1508では、RAM64の各種フラグ記憶エリア64gの第2当たりフラグをOFFにする。ステップSy1508を実行した後、ステップSy1509に進む。

【3876】

ステップSy1509では、第1図柄表示部37aの変動を停止する。すなわち、第1図柄表示部37aの第1の図柄を、変動表示している状態から、停止表示に移行する。本実施形態では、停止表示させる図柄（停止図柄）は、外れ用の停止図柄が用いられる。さらに、ステップSy1509では、第1始動口用遊技回に係る確変大当たりフラグや、通常大当たりフラグ等の各種のフラグをOFFに移行する処理を行い、第1始動口用遊技回に係る当たり抽選において、たとえ大当たりに当選した場合にも、それら当選を無効にする。ステップSy1509を実行した後、ステップSy1510に進む。

【3877】

ステップSy1510では、RAM64の各種フラグ記憶エリア64gの第1変動中フラグをOFFにする。その後、ステップSy1511に進む。

【3878】

ステップSy1511では、RAM64の各種フラグ記憶エリア64gの待機状態移行フラグをONにする。すなわち、大当たり当選した遊技回における図柄の変動が終了し、待機状態に移行するこのタイミングで、待機状態移行フラグをONにする。その後、ステップSy1512に進む。

【3879】

ステップSy1512では、サポートモードが高頻度サポートモードであるか否かを判定する。具体的には、RAM64の各種フラグ記憶エリア64gの高頻度サポートモードフラグがONであるか否かを判定する。

【3880】

ステップSy1512において、高頻度サポートモードフラグがONであると判定した場合には（Sy1512：YES）、ステップSy1513に進み、当否抽選モードが高確率モードであるか否かを判定する。具体的には、RAM64の各種フラグ記憶エリア64gの高確率モードフラグがONであるか否かを判定する。

【3881】

ステップSy1513において、高確率モードフラグがONでないと判定した場合には（Sy1513：NO）、ステップSy1514に進み、高頻度サポートモードで継続して実行される遊技回の回数が上限である時短上限回数（例えば50回）に達する前（＝時短上限回数内）であるか否かを判定する。具体的には、遊技回数カウンタPNCの値が0を上回るか否かを判定する。遊技回数カウンタPNCは時短上限回数の残りの回数を示すものであることから、 $PNC > 0$ であるか否かを判定することによって、高頻度サポートモードで継続して実行される遊技回の回数が時短上限回数に達する前であるか否かを判定することができる。

【3882】

ステップSy1514において、遊技回数カウンタPNCの値が0を上回っていないと判定した場合（ステップSy1514：NO）、すなわち、時短上限回数内でないと判定した場合には、ステップSy1515に進み、高頻度サポートモードフラグをOFFする。ステップSy1515を実行した後、ステップSy1516に進む。

【3883】

ステップSy1516では、低頻度サポートモードコマンドを設定する。低頻度サポー

10

20

30

40

50

トモードコマンドは、サポートモードが低頻度サポートモードであることを音声発光制御装置 90 に通知するためのコマンドである。低頻度サポートモードコマンドは、通常処理（図 349）におけるステップ Sy 0502 にて、音声発光制御装置 90 に送信される。ステップ Sy 1516 を実行した後、ステップ Sy 1517 に進む。

【3884】

ステップ Sy 1517 では、右打ちランプ 39a を消灯する。ステップ Sy 1517 の実行後、本第 1 変動停止処理を終了する。

【3885】

< 第 2 始動口用の変動開始処理 >

次に、第 2 始動口用の変動開始処理について説明する。第 2 始動口用の変動開始処理は、遊技回制御処理のサブルーチン（図 350：Sy 0607）として主制御装置 60 の MPU 62 によって実行される。

【3886】

図 360 は、第 2 始動口用の変動開始処理を示すフローチャートである。ステップ Sy 1601 では、第 2 始動保留個数 RbN = 0 であるか否かを判定する。ステップ Sy 1601 において、第 2 始動保留個数 RbN = 0 ではないと判定した場合には（Sy 1601：NO）、ステップ Sy 1602 に進む。一方、ステップ Sy 1601 において、第 2 始動保留個数 RbN = 0 であると判定した場合には（Sy 1601：YES）、本第 2 始動口用の変動開始処理を終了する。

【3887】

ステップ Sy 1602 では、第 2 始動口用保留情報シフト処理を実行する。第 2 始動口用保留情報シフト処理では、第 2 保留エリア Rb に記憶された保留情報をシフトさせる。第 2 始動口用保留情報シフト処理の詳細については後述する。ステップ Sy 1602 を実行した後、ステップ Sy 1603 に進む。

【3888】

ステップ Sy 1603 では、第 2 始動口用の判定処理を実行する。第 2 始動口用の判定処理では、判定処理実行エリア 64c に記憶された特別情報に基づいて当たり抽選を実行する。具体的には、判定処理実行エリア 64c に記憶された当たり乱数カウンタ C1 や大当たり種別カウンタ C2、リーチ乱数カウンタ C3 の値に基づいて、大当たりや小当たりの有無を判定する当否判定、大当たり種別を振り分ける振分判定、リーチ発生の有無を判定するリーチ判定を行なう。第 2 始動口用の判定処理の詳細については後述する。ステップ Sy 1603 を実行した後、ステップ Sy 1604 に進む。

【3889】

ステップ Sy 1604 では、第 2 始動口用の変動時間の設定処理を実行する。第 2 始動口用の変動時間の設定処理では、図柄が変動を開始してから停止するまでの時間である変動時間を設定する。第 2 始動口用の変動時間の設定処理の詳細については後述する。ステップ Sy 1604 を実行した後、ステップ Sy 1605 に進む。

【3890】

ステップ Sy 1605 では、第 2 変動用コマンドを設定する。第 2 変動用コマンドには、今回の遊技回が第 2 始動口 34 への遊技球の入球に基づいて取得された特別情報に係るものであることを示す情報が含まれているとともに、リーチ発生の有無の情報及びステップ Sy 1604 において設定された変動時間の情報が含まれている。ステップ Sy 1605 を実行した後、ステップ Sy 1606 に進む。

【3891】

ステップ Sy 1606 では、第 2 種別コマンドを設定する。第 2 種別コマンドには、大当たりの有無の情報及び大当たり種別の情報が含まれている。具体的には、第 2 種別コマンドには、16R 確変大当たり + 小当たりラッシュの情報、8R 確変大当たりの情報、8R 通常大当たりの情報、小当たりの情報、または外れの情報が含まれる。

【3892】

ステップ Sy 1605 及びステップ Sy 1606 において設定された変動用コマンド及

10

20

30

40

50



び第2種別コマンドは、通常処理（図349）におけるステップSy0502によって、音声発光制御装置90に送信される。音声発光制御装置90は、受信した変動用コマンド及び第2種別コマンドに基づいて、その遊技回における演出の内容を決定し、その決定した演出の内容が実行されるように各種機器を制御する。ステップSy1606を実行後、ステップSy1607に進む。

#### 【3893】

ステップSy1607では、第2図柄表示部37bにおける変動表示を開始させ、その後、ステップSy1608に進み、第2変動中フラグをONにする。第2変動中フラグは、第2始動口用遊技回が開始される場合にONにされ、第2図柄表示部37bにおける変動表示が停止表示となった場合にOFFにされるフラグである。ステップSy1608を実行した後、ステップSy1609に進む。

10

#### 【3894】

ステップSy1609では、遊技回数カウンタPNCの値を1減算する。遊技回数カウンタPNCは、高頻度サポートモードが開始された場合に、遊技回数カウンタPNCに値が設定され、遊技回が実行される毎にカウンタ値が1減算される。ステップSy1609を実行した後、本第2始動口用の変動開始処理を終了する。

#### 【3895】

##### <第2始動口用保留情報シフト処理>

次に、第2始動口用保留情報シフト処理について説明する。第2始動口用保留情報シフト処理は、第2始動口用の変動開始処理のサブルーチン（図360：Sy1602）として主制御装置60のMPU62によって実行される。

20

#### 【3896】

図361は、第2始動口用保留情報シフト処理を示すフローチャートである。ステップSy1701では、第2保留エリアRbの第2始動保留個数RbNを1減算する。その後、ステップSy1702に進む。

#### 【3897】

ステップSy1702では、第2保留エリアRbの第1エリアに記憶されているデータ（保留情報）を判定処理実行エリア64cの第2実行エリアに移動させる。その後、ステップSy1703に進む。

#### 【3898】

ステップSy1703では、第2保留エリアRbの記憶エリアに記憶されているデータをシフトさせる処理を実行する。このデータシフト処理は、第1～第4エリアに記憶されているデータを下位エリア側に順にシフトさせる処理である。具体的には、第1エリアのデータをクリアすると共に、第2エリア 第1エリア、第3エリア 第2エリア、第4エリア 第3エリアといった具合に各エリア内のデータをシフトさせる。ステップSy1703を実行した後、本第2始動口用保留情報シフト処理を終了する。

30

#### 【3899】

##### <第2始動口用の判定処理>

次に、第2始動口用の判定処理について説明する。第2始動口用の判定処理は、第2始動口用の変動開始処理のサブルーチン（図360：Sy1603）として主制御装置60のMPU62によって実行される。

40

#### 【3900】

図362は、第2始動口用の判定処理を示すフローチャートである。ステップSy1801では、当否抽選モードが高確率モードであるか否かを判定する。具体的には、RAM64の各種フラグ記憶エリア64gの高確率モードフラグがONであるか否かを判定する。高確率モードフラグは、当否抽選モードが高確率モードであるか否かをMPU62にて特定するためのフラグであり、本実施形態では、確変大当たりの当選に係る開閉実行モードの終了に際してONにされ、通常大当たりの当選に係る開閉実行モードの終了に際してOFFにされる。さらに、本実施形態では、始動口ユニット200に備えられる転落口252へ遊技球が入球した場合に、高確率モードフラグはOFFされる。ステップSy18

50

01において、高確率モードであると判定した場合には（Sy1801：YES）、ステップSy1802に進む。

【3901】

ステップSy1802では、第2始動口用の当否テーブル（高確率モード用）を参照して当否判定を行う。具体的には、判定処理実行エリア64cに記憶されている当たり乱数カウンタC1の値が、図337（b）に示す第2始動口用の当否テーブル（高確率モード用）において大当たりとして設定されている値と一致しているか否かを判定する。その後、ステップSy1804に進む。一方、ステップSy1801において高確率モードではないと判定した場合には（Sy1801：NO）、ステップSy1803に進む。

【3902】

ステップSy1803では、第2始動口用の当否テーブル（低確率モード用）を参照して当否判定を行う。具体的には、判定処理実行エリア64cに記憶されている当たり乱数カウンタC1の値が、図337（a）に示す第2始動口用の当否テーブル（低確率モード用）において大当たりとして設定されている値と一致しているか否かを判定する。その後、ステップSy1804に進む。

【3903】

ステップSy1804では、ステップSy1802又はステップSy1803における当否判定の結果が大当たりであるか否かを判定する。ステップSy1804において、当否判定の結果が大当たりであると判定した場合には（Sy1804：YES）、ステップSy1805に進む。

【3904】

ステップSy1805では、RAM64の各種フラグ記憶エリア64gの第2当たりフラグをONにする。第2当たりフラグは、第2始動口34への遊技球の入球を契機として実行された当たり抽選の抽選結果が「大当たり」である場合にONされ、当該第2始動口34への遊技球の入球による第2の図柄の変動表示が停止し、停止表示になる際にOFFにされるフラグである。ステップSy1805を実行した後、ステップSy1806に進む。

【3905】

ステップSy1806では、第2始動口用の振分テーブル（図338（b）参照）を参照して振分判定を行う。具体的には、判定処理実行エリア64cに記憶されている大当たり種別カウンタC2の値が、いずれの大当たり種別の数値範囲に含まれているかを判定する。ステップSy1806を実行した後、ステップSy1807に進む。

【3906】

ステップSy1807では、ステップSy1806における振分判定の結果（大当たり種別）が確変大当たりであるか否かを判定する。ステップSy1807において、振り分けた大当たり種別が確変大当たりであると判定した場合には（Sy1807：YES）、ステップSy1808に進む。なお、ステップSy1807では、振分判定の結果が「確変大当たり+小当たりラッシュ」である場合は、確変大当たりでないと判定される。

【3907】

ステップSy1808では、ステップSy1806において振り分けた大当たり種別に対応した確変大当たりフラグ（大当たり種別フラグ）をONにする。ステップSy1808を実行した後、ステップSy1809に進む。

【3908】

ステップSy1809では、確変大当たり用の停止図柄設定処理を実行する。確変大当たり用の停止図柄設定処理では、確変大当たりとなる今回の遊技回において、第2図柄表示部37bに、いずれの停止結果を表示した状態で変動表示を終了（停止表示）させるかを設定するための処理を実行する。具体的には、停止結果テーブル記憶エリア63fに記憶されている確変大当たり用の停止結果テーブルを参照することによって、ステップSy1806において振り分けた大当たり種別に対応した停止結果データのアドレス情報を取得し、そのアドレス情報をRAM64の停止結果アドレス記憶エリアに記憶する。ステッ

10

20

30

40

50

プ S y 1 8 0 9 を実行した後、本第 2 始動口用の判定処理を終了する。

【 3 9 0 9 】

ステップ S y 1 8 0 7 において、振り分けた大当たり種別が確変大当たりではないと判定した場合には ( S y 1 8 0 7 : N O )、すなわち、振り分けた大当たり種別が通常大当たりである場合には、ステップ S y 1 8 1 0 に進む。

【 3 9 1 0 】

ステップ S y 1 8 1 0 では、ステップ S y 1 8 0 6 における振分判定の結果 ( 大当たり種別 ) が確変大当たり + 小当たりラッシュであるか否かを判定する。ステップ S y 1 8 1 0 において、振り分けた大当たり種別が確変大当たり + 小当たりラッシュであると判定した場合には ( S y 1 8 1 0 : Y E S )、ステップ S y 1 8 1 1 に進む。

10

【 3 9 1 1 】

ステップ S y 1 8 1 1 では、ステップ S y 1 8 0 6 において振り分けた大当たり種別に対応した確変大当たり + 小当たりラッシュフラグ ( 大当たり種別フラグ ) を O N にする。ステップ S y 1 8 1 1 を実行した後、ステップ S y 1 8 1 2 に進む。

【 3 9 1 2 】

ステップ S y 1 8 1 2 では、確変大当たり + 小当たりラッシュ用の停止図柄設定処理を実行する。確変大当たり + 小当たりラッシュ用の停止図柄設定処理では、確変大当たり + 小当たりラッシュとなる今回の遊技回において、第 2 図柄表示部 3 7 b に、いずれの停止結果を表示した状態で変動表示を終了 ( 停止表示 ) させるかを設定するための処理を実行する。具体的には、停止結果テーブル記憶エリア 6 3 f に記憶されている確変大当たり + 小当たりラッシュ用の停止結果テーブルを参照することによって、ステップ S y 1 8 0 6 において振り分けた大当たり種別に対応した停止結果データのアドレス情報を取得し、そのアドレス情報を R A M 6 4 の停止結果アドレス記憶エリアに記憶する。ステップ S y 1 8 1 2 を実行した後、本第 2 始動口用の判定処理を終了する。

20

【 3 9 1 3 】

ステップ S y 1 8 1 0 において、振り分けた大当たり種別が確変大当たり + 小当たりラッシュでない判定した場合 ( S y 1 8 1 0 : N O )、すなわち、振り分けた大当たり種別が通常大当たりである場合には、ステップ S y 1 8 1 3 に進む。

【 3 9 1 4 】

ステップ S y 1 8 1 3 では、ステップ S y 1 8 0 6 において振り分けた大当たり種別に対応した通常大当たりフラグ ( 大当たり種別フラグ ) を O N にする。ステップ S y 1 8 1 3 を実行した後、ステップ S y 1 8 1 4 に進む。

30

【 3 9 1 5 】

ステップ S y 1 8 1 4 では、通常大当たり用の停止図柄設定処理を実行する。通常大当たり用の停止図柄設定処理では、通常大当たりとなる今回の遊技回において、第 2 図柄表示部 3 7 b に、いずれの停止結果を表示した状態で変動表示を終了 ( 停止表示 ) させるかを設定するための処理を実行する。具体的には、停止結果テーブル記憶エリア 6 3 f に記憶されている通常大当たり用の停止結果テーブルを参照することによって、ステップ S y 1 8 0 6 において振り分けた大当たり種別に対応した停止結果データのアドレス情報を取得し、そのアドレス情報を R A M 6 4 の停止結果アドレス記憶エリアに記憶する。ステップ S y 1 8 1 4 を実行した後、本第 2 始動口用の判定処理を終了する。

40

【 3 9 1 6 】

ステップ S y 1 8 0 4 において、ステップ S y 1 8 0 2 又はステップ S y 1 8 0 3 における当否判定の結果が大当たりではないと判定した場合には ( S y 1 8 0 4 : N O )、ステップ S y 1 8 1 5 に進み、ステップ S y 1 8 0 2 又はステップ S y 1 8 0 3 における当否判定の結果が小当たりであるか否かを判定する。ステップ S y 1 8 1 5 において、当否判定の結果が小当たりであると判定した場合には ( S y 1 8 1 5 : Y E S )、ステップ S y 1 8 1 6 に進み、R A M 6 4 の各種フラグ記憶エリア 6 4 g の小当たりフラグを O N にする。ステップ S y 1 8 1 3 を実行した後、ステップ S y 1 8 1 7 に進む。

【 3 9 1 7 】

50

ステップ Sy 1817 では、小当たり用の停止図柄設定処理を実行する。小当たり用の停止図柄設定処理では、小当たりとなる今回の遊技回において、第2図柄表示部37bに、いずれの停止結果を表示した状態で変動表示を終了（停止表示）させるかを設定するための処理を実行する。具体的には、停止結果テーブル記憶エリア63fに記憶されている小当たり用の停止結果テーブルを参照することによって、小当たりに対応した停止結果データのアドレス情報を取得し、そのアドレス情報をRAM64の停止結果アドレス記憶エリアに記憶する。ステップ Sy 1817 を実行した後、第2入球部である第2始動口用の判定処理を終了する。

#### 【3918】

ステップ Sy 1815 において、当否判定の結果が小当たりではないと判定した場合には（Sy 1815：NO）、ステップ Sy 1818 に進む。

10

#### 【3919】

ステップ Sy 1818 では、ROM63のリーチ判定用テーブル記憶エリア63cに記憶されているリーチ判定用テーブルを参照して、リーチが発生するか否かのリーチ判定を行なう。具体的には、判定処理実行エリア64cに記憶されているリーチ乱数カウンタC3の値が、参照したリーチ判定用テーブルにおいてリーチ発生として設定されている値と一致しているか否かを判定する。このステップ Sy 1818 の処理は、上記ステップ Sy 1804 における当否判定（当たり抽選）の結果が大当たりでも小当たりでもない場合に実行される。すなわち、ステップ Sy 1812 においては、当否判定の結果が大当たりでも小当たりでもない遊技回のうち、リーチが発生する遊技回であるか否かの判定を行う。ステップ Sy 1818 を実行した後、ステップ Sy 1819 に進む。

20

#### 【3920】

ステップ Sy 1819 では、ステップ Sy 1818 におけるリーチ判定の結果がリーチ発生であるか否かを判定する。ステップ Sy 1819 において、リーチ発生であると判定した場合には（Sy 1819：YES）、ステップ Sy 1820 に進み、RAM64の各種フラグ記憶エリア64gのリーチ発生フラグをONにする。ステップ Sy 1820 を実行した後、ステップ Sy 1821 に進む。ステップ Sy 1819 において、リーチ発生でないと判定した場合には（Sy 1819：NO）、ステップ Sy 1820 を実行することなく、ステップ Sy 1821 に進む。

#### 【3921】

30

ステップ Sy 1821 では、外れ用の停止図柄設定処理を実行する。外れ用の停止図柄設定処理では、外れとなる今回の遊技回において、第2図柄表示部37bに、いずれの停止結果を表示した状態で変動表示を終了（停止表示）させるかを設定するための処理を実行する。具体的には、停止結果テーブル記憶エリア63fにおける外れ用の停止結果テーブルを参照することによって、判定処理実行エリア64cに記憶されている当たり乱数カウンタC1の値に対応した停止結果データのアドレス情報を取得し、そのアドレス情報をRAM64の停止結果アドレス記憶エリアに記憶する。ステップ Sy 1821 を実行した後、本第2始動口用の判定処理を終了する。

#### 【3922】

< 第2始動口用の変動時間の設定処理 >

40

次に、第2始動口用の変動時間の設定処理について説明する。第2始動口用の変動時間の設定処理は、第2始動口用の変動開始処理のサブルーチン（図360：Sy 1604）として主制御装置60のMPU62によって実行される。

#### 【3923】

図363は、第2始動口用の変動時間の設定処理を示すフローチャートである。ステップ Sy 1901 では、RAM64の抽選カウンタ用バッファ64aにおける変動種別カウンタバッファに記憶されている変動種別カウンタCSの値を取得する。その後、ステップ Sy 1902 に進む。

#### 【3924】

ステップ Sy 1902 では、高確率モードフラグがONであるか否かを判定する。ステ

50

ップ S y 1 9 0 2 において、高確率モードフラグが O N ではないと判定した場合には ( S y 1 9 0 2 : N O )、ステップ S y 1 9 0 3 に進む。

【 3 9 2 5 】

ステップ S y 1 9 0 3 では、高頻度サポートモードフラグが O N であるか否かを判定する。ステップ S y 1 9 0 3 において、高頻度サポートモードフラグが O N ではないと判定した場合には ( S y 1 9 0 3 : N O )、ステップ S y 1 9 0 4 に進む。

【 3 9 2 6 】

ステップ S y 1 9 0 4 では、第 2 始動口用の低確低サポ状態時変動時間情報取得処理を実行する。第 2 始動口用の低確低サポ状態時変動時間情報取得処理は、抽選モードが低確率モードであり、かつサポートモードが低頻度サポートモードである時に第 2 始動口用遊技回が実行される場合に、当該第 2 始動口用遊技回の変動時間情報を取得する処理である。具体的には、図 3 4 1 における低確低サポ状態 ( 状態 H 1 ) のときに、第 2 始動口用遊技回が実行される場合に、当該第 2 始動口用遊技回の変動時間情報を取得する処理である。第 2 始動口用の低確低サポ状態時変動時間情報取得処理の詳細は後述する。ステップ S y 1 9 0 4 を実行した後、ステップ S y 1 9 0 9 に進む。

【 3 9 2 7 】

一方、ステップ S y 1 9 0 3 において、高頻度サポートモードフラグが O N であると判定した場合には ( S y 1 9 0 3 : Y E S )、ステップ S y 1 9 0 5 に進む。

【 3 9 2 8 】

ステップ S y 1 9 0 5 では、第 2 始動口用の低確高サポ状態時変動時間情報取得処理を実行する。第 2 始動口用の低確高サポ状態時変動時間情報取得処理は、抽選モードが低確率モードであり、かつサポートモードが高頻度サポートモードである時に第 2 始動口用遊技回が実行される場合に、当該第 2 始動口用遊技回の変動時間情報を取得する処理である。具体的には、図 3 4 1 における低確高サポ状態 ( 状態 H 4 ) のときに、第 2 始動口用遊技回が実行される場合に、当該第 2 始動口用遊技回の変動時間情報を取得する処理である。第 2 始動口用の低確高サポ状態時変動時間情報取得処理の詳細は後述する。ステップ S y 1 9 0 5 を実行した後、ステップ S y 1 9 0 9 に進む。

【 3 9 2 9 】

一方、ステップ S y 1 9 0 2 において、高確率モードフラグが O N であると判定した場合には ( S y 1 9 0 2 : Y E S )、ステップ S y 1 9 0 6 に進む。

【 3 9 3 0 】

ステップ S y 1 9 0 6 では、高頻度サポートモードフラグが O N であるか否かを判定する。ステップ S y 1 9 0 6 において、高頻度サポートモードフラグが O N であると判定した場合には ( S y 1 9 0 6 : Y E S )、ステップ S y 1 9 0 7 に進む。

【 3 9 3 1 】

ステップ S y 1 9 0 7 では、第 2 始動口用の高確高サポ状態時変動時間情報取得処理を実行する。第 2 始動口用の高確高サポ状態時変動時間情報取得処理は、抽選モードが高確率モードであり、かつサポートモードが高頻度サポートモードである時に第 2 始動口用遊技回が実行される場合に、当該第 2 始動口用遊技回の変動時間情報を取得する処理である。具体的には、図 3 4 1 における高確高サポ状態 ( 状態 H 5 ) のときに、第 2 始動口用遊技回が実行される場合に、当該第 2 始動口用遊技回の変動時間情報を取得する処理である。第 2 始動口用の高確高サポ状態時変動時間情報取得処理の詳細は後述する。ステップ S y 1 9 0 7 を実行した後、ステップ S y 1 9 0 9 に進む。

【 3 9 3 2 】

一方、ステップ S y 1 9 0 6 において、高頻度サポートモードフラグが O N でないと判定した場合には ( S y 1 9 0 6 : N O )、ステップ S y 1 9 0 8 に進む。

【 3 9 3 3 】

ステップ S y 1 9 0 8 では、第 2 始動口用の高確低サポ状態時変動時間情報取得処理を実行する。第 2 始動口用の高確低サポ状態時変動時間情報取得処理は、抽選モードが高確率モードであり、かつサポートモードが低頻度サポートモードである時に第 2 始動口用遊

10

20

30

40

50

技回が実行される場合に、当該第2始動口用遊技回の変動時間情報を取得する処理である。具体的には、図341における高確低サポ状態（状態H6）のときに、第2始動口用遊技回が実行される場合に、当該第2始動口用遊技回の変動時間情報を取得する処理である。第2始動口用の高確低サポ状態時変動時間情報取得処理の詳細は後述する。ステップSy1908を実行した後、ステップSy1909に進む。

#### 【3934】

ステップSy1909では、ステップSy1904、ステップSy1905、ステップSy1907、ステップSy1908の各処理で取得した変動時間情報を、RAM64の各種カウンタエリア64fに設けられた変動時間カウンタエリアにセットする。その後、本第2始動口用の変動時間の設定処理を終了する。

10

#### 【3935】

<第2始動口用の低確低サポ状態時変動時間情報取得処理>

次に、第2始動口用の低確低サポ状態時変動時間情報取得処理について説明する。第2始動口用の低確低サポ状態時変動時間情報取得処理は、第2始動口用の変動時間の設定処理のサブルーチン（図363：Sy1904）として主制御装置60のMPU62によって実行される。

#### 【3936】

図364は、第2始動口用の低確低サポ状態時変動時間情報取得処理を示すフローチャートである。ステップSy2001では、ロング変動時間情報を取得する。具体的には、10分という極めて長い変動時間（ロング変動時間）を変動時間情報として取得する。ステップSy2001を実行した後、第2始動口用の低確低サポ状態時変動時間情報取得処理を終了する。

20

#### 【3937】

<第2始動口用の低確高サポ状態時変動時間情報取得処理>

次に、第2始動口用の低確高サポ状態時変動時間情報取得処理について説明する。第2始動口用の低確高サポ状態時変動時間情報取得処理は、第2始動口用の変動時間の設定処理のサブルーチン（図363：Sy1805）として主制御装置60のMPU62によって実行される。

#### 【3938】

図365は、第2始動口用の低確高サポ状態時変動時間情報取得処理を示すフローチャートである。ステップSy2101では、今回の遊技回に係る当否判定の結果が大当たりであるか否かを判定する。具体的には、確変大当たりフラグ、確変大当たり+小当たりラッシュフラグ、又は通常大当たりフラグがONであるか否かを判定し、いずれかのフラグがONである場合には（Sy2101：YES）、ステップSy2102に進む。

30

#### 【3939】

ステップSy2102では、ROM63の変動時間テーブル記憶エリア63dに記憶されている低確高サポ状態時変動時間テーブル群から、大当たり用の変動時間テーブルを特定し、特定した大当たり用の変動時間テーブルを参照することによって、今回の変動種別カウンタCSの値に対応した変動時間情報を取得する。低確高サポ状態時変動時間テーブル群には、(I)低確高サポ状態で、当たり抽選において大当たりに当選した時に用いられる大当たり用変動時間テーブル、(II)低確高サポ状態で、当たり抽選において大当たり当選せずにリーチが発生した時に用いられるリーチ発生用変動時間テーブル、(III)低確高サポ状態で、当たり抽選において大当たり当選せずにリーチが発生しなかった時に用いられるリーチ非発生用変動時間テーブル、が備えられている。ステップSy2102では、まず、(I)～(III)の中から(I)を特定する。次いで、特定した大当たり用の変動時間テーブルを参照することによって、ステップSy1901（図363）で取得した変動種別カウンタCSの値に対応した変動時間情報を取得する。ステップSy2102を実行した後、第2始動口用の低確高サポ状態時変動時間情報取得処理を終了する。

40

#### 【3940】

一方、ステップSy2101において、今回の遊技回に係る当否判定の結果が大当たり

50

ではないと判定した場合には（ステップ S y 2 1 0 1 : N O ）、ステップ S y 2 1 0 3 に進む。

【 3 9 4 1 】

ステップ S y 2 1 0 3 では、今回の遊技回でリーチが発生するか否かを判定する。ステップ S y 2 1 0 3 において、今回の遊技回でリーチが発生すると判定した場合には（ステップ S y 2 1 0 3 : Y E S ）、ステップ S y 2 1 0 4 に進む。

【 3 9 4 2 】

ステップ S y 2 1 0 4 では、R O M 6 3 の変動時間テーブル記憶エリア 6 3 d に記憶されている低確高サボ状態時変動時間テーブル群から、リーチ発生用の変動時間テーブルを特定し、特定したリーチ発生用の変動時間テーブルを参照することによって、今回の変動種別カウンタ C S の値に対応した変動時間情報を取得する。具体的には、まず、( I ) ~ ( I I I ) の中から ( I I ) 低確高サボ状態で、当たり抽選において大当たり当選せずにリーチが発生した時に用いられるリーチ発生用変動時間テーブル、を特定する。次いで、特定したリーチ発生用の変動時間テーブルを参照することによって、ステップ S y 1 9 0 1 ( 図 3 6 3 ) で取得した変動種別カウンタ C S の値に対応した変動時間情報を取得する。ステップ S y 2 1 0 4 を実行した後、第 2 始動口用の低確高サボ状態時変動時間情報取得処理を終了する。

10

【 3 9 4 3 】

ステップ S y 2 1 0 3 において、今回の遊技回でリーチが発生しないと判定した場合には（ステップ S y 2 1 0 3 : N O ）、ステップ S y 2 1 0 5 に進む。

20

【 3 9 4 4 】

ステップ S y 2 1 0 5 では、R O M 6 3 の変動時間テーブル記憶エリア 6 3 d に記憶されている低確高サボ状態時変動時間テーブル群から、リーチ非発生用の変動時間テーブルを特定し、特定したリーチ非発生用の変動時間テーブルを参照することによって、今回の変動種別カウンタ C S の値に対応した変動時間情報を取得する。具体的には、まず、( I ) ~ ( I I I ) の中から ( I I I ) 低確高サボ状態で、当たり抽選において大当たり当選せずにリーチが発生しなかった時に用いられるリーチ非発生用変動時間テーブル、を特定する。次いで、特定したリーチ非発生用の変動時間テーブルを参照することによって、ステップ S y 1 9 0 1 ( 図 3 6 3 ) で取得した変動種別カウンタ C S の値に対応した変動時間情報を取得する。ステップ S y 2 1 0 5 を実行した後、第 2 始動口用の低確高サボ状態時変動時間情報取得処理を終了する。

30

【 3 9 4 5 】

< 第 2 始動口用の高確高サボ状態時変動時間情報取得処理 >

次に、第 2 始動口用の高確高サボ状態時変動時間情報取得処理について説明する。第 2 始動口用の高確高サボ状態時変動時間情報取得処理は、第 2 始動口用の変動時間の設定処理のサブルーチン（図 3 6 3 : S y 1 9 0 7 ）として主制御装置 6 0 の M P U 6 2 によって実行される。

【 3 9 4 6 】

図 3 6 5 は、第 2 始動口用の高確高サボ状態時変動時間情報取得処理を示すフローチャートである。ステップ S y 2 1 0 1 では、今回の遊技回に係る当否判定の結果が大当たりであるか否かを判定する。具体的には、確変大当たりフラグ、確変大当たり + 小当たりラッシュフラグ、又は通常大当たりフラグが O N であるか否かを判定し、いずれかのフラグが O N である場合には（ S y 2 2 0 1 : Y E S ）、ステップ S y 2 2 0 2 に進む。

40

【 3 9 4 7 】

ステップ S y 2 2 0 2 では、R O M 6 3 の変動時間テーブル記憶エリア 6 3 d に記憶されている高確高サボ状態時変動時間テーブル群から、大当たり用の変動時間テーブルを特定し、特定した大当たり用の変動時間テーブルを参照することによって、今回の変動種別カウンタ C S の値に対応した変動時間情報を取得する。この変動時間情報によって特定される時間の間、すなわち、第 2 始動口 3 4 への遊技球の入球を契機とした当たり抽選において大当たりに当選することとなる変動中の状態では、メイン表示部 4 5 および図柄表示

50

装置 4 1 による変動表示が行われる。この変動中は、内部的には、大入賞口開閉処理を含む開閉実行モードの実行が確定している大当たり開始の条件成立待機状態であり、当該遊技回で開閉実行モードの実行が行われるか否かを各種期待度演出等を表示することで、遊技の興趣向上を図ることができる。高確高サボ状態時変動時間テーブル群には、(IV) 高確高サボ状態で、当たり抽選において大当たりに当選した時に用いられる大当たり用変動時間テーブル、(V) 高確高サボ状態で、当たり抽選において小当たりに当選した時に用いられる小当たり用変動時間テーブル、(VI) 高確高サボ状態で、当たり抽選において大当たりに小当たりにも当選せずにリーチが発生した時に用いられるリーチ発生用変動時間テーブル、(VII) 高確高サボ状態で、当たり抽選において大当たりに小当たりにも当選せずにリーチが発生しなかった時に用いられるリーチ非発生用変動時間テーブル、が備えられている。ステップ Sy 2 2 0 2 では、まず、(IV) ~ (VII) の中から (IV) を特定する。次いで、特定した大当たり用の変動時間テーブルを参照することによって、ステップ Sy 1 9 0 1 (図 3 6 3) で取得した変動種別カウンタ CS の値に対応した変動時間情報を取得する。ステップ Sy 2 2 0 2 を実行した後、第 2 始動口用の高確高サボ状態時変動時間情報取得処理を終了する。

10

#### 【 3 9 4 8 】

一方、ステップ Sy 2 2 0 1 において、今回の遊技回に係る当否判定の結果が大当たりではないと判定した場合には (ステップ Sy 2 2 0 1 : NO)、ステップ Sy 2 2 0 3 に進む。

#### 【 3 9 4 9 】

20

ステップ Sy 2 2 0 3 では、今回の遊技回に係る当否判定の結果が小当たりであるか否かを判定する。具体的には、小当たりフラグが ON であるか否かを判定し、小当たりフラグが ON であると判定した場合には (Sy 2 2 0 3 : YES)、ステップ Sy 2 2 0 4 に進む。

#### 【 3 9 5 0 】

ステップ Sy 2 2 0 4 では、ROM 6 3 の変動時間テーブル記憶エリア 6 3 d に記憶されている高確高サボ状態時変動時間テーブル群から、小当たり用の変動時間テーブルを特定し、特定した小当たり用の変動時間テーブルを参照することによって、今回の変動種別カウンタ CS の値に対応した変動時間情報を取得する。具体的には、まず、(IV) ~ (VII) の中から (V) 高確高サボ状態で、当たり抽選において小当たりに当選した時に用いられる小当たり用変動時間テーブル、を特定する。次いで、特定した小当たり用変動時間テーブルを参照することによって、ステップ Sy 1 9 0 1 (図 3 6 3) で取得した変動種別カウンタ CS の値に対応した変動時間情報を取得する。ステップ Sy 2 2 0 2 を実行した後、第 2 始動口用の高確高サボ状態時変動時間情報取得処理を終了する。

30

#### 【 3 9 5 1 】

ステップ Sy 2 2 0 3 において、今回の遊技回に係る当否判定の結果が小当たりではないと判定した場合には (ステップ Sy 2 2 0 3 : NO)、ステップ Sy 2 2 0 5 に進む。

#### 【 3 9 5 2 】

ステップ Sy 2 2 0 5 では、今回の遊技回でリーチが発生するか否かを判定する。ステップ Sy 2 2 0 5 において、今回の遊技回でリーチが発生すると判定した場合には (ステップ Sy 2 2 0 5 : YES)、ステップ Sy 2 2 0 6 に進む。

40

#### 【 3 9 5 3 】

ステップ Sy 2 2 0 6 では、ROM 6 3 の変動時間テーブル記憶エリア 6 3 d に記憶されている高確高サボ状態時変動時間テーブル群から、リーチ発生用の変動時間テーブルを特定し、特定したリーチ発生用の変動時間テーブルを参照することによって、今回の変動種別カウンタ CS の値に対応した変動時間情報を取得する。具体的には、まず、(IV) ~ (VII) の中から (VI) 高確高サボ状態で、当たり抽選において大当たりに小当たりにも当選せずにリーチが発生した時に用いられるリーチ発生用変動時間テーブル、を特定する。次いで、特定したリーチ発生用の変動時間テーブルを参照することによって、ステップ Sy 1 9 0 1 (図 3 6 3) で取得した変動種別カウンタ CS の値に対応した変動時間情

50



報を取得する。ステップ S y 2 2 0 6 を実行した後、第 2 始動口用の高確高サボ状態時変動時間情報取得処理を終了する。

【 3 9 5 4 】

ステップ S y 2 2 0 6 において、今回の遊技回でリーチが発生しないと判定した場合には (ステップ S y 2 2 0 6 : N O )、ステップ S y 2 2 0 7 に進む。

【 3 9 5 5 】

ステップ S y 2 2 0 7 では、R O M 6 3 の変動時間テーブル記憶エリア 6 3 d に記憶されている高確高サボ状態時変動時間テーブル群から、リーチ非発生用の変動時間テーブルを特定し、特定したリーチ非発生用の変動時間テーブルを参照することによって、今回の変動種別カウンタ C S の値に対応した変動時間情報を取得する。具体的には、まず、( I V ) ~ ( V I I ) の中から ( V I I ) 高確高サボ状態で、当たり抽選において大当たりにも小当たりにも当選せずにリーチが発生しなかった時に用いられるリーチ非発生用変動時間テーブル、を特定する。次いで、特定したリーチ非発生用の変動時間テーブルを参照することによって、ステップ S y 1 9 0 1 ( 図 3 6 3 ) で取得した変動種別カウンタ C S の値に対応した変動時間情報を取得する。ステップ S y 2 2 0 7 を実行した後、第 2 始動口用の高確高サボ状態時変動時間情報取得処理を終了する。

10

【 3 9 5 6 】

< 第 2 始動口用の高確低サボ状態時変動時間情報取得処理 >

次に、第 2 始動口用の高確低サボ状態時変動時間情報取得処理について説明する。第 2 始動口用の高確低サボ状態時変動時間情報取得処理は、第 2 始動口用の変動時間の設定処理のサブルーチン ( 図 3 6 3 : S y 1 9 0 8 ) として主制御装置 6 0 の M P U 6 2 によって実行される。

20

【 3 9 5 7 】

図 3 6 7 は、第 2 始動口用の高確低サボ状態時変動時間情報取得処理を示すフローチャートである。ステップ S y 2 1 0 1 では、今回の遊技回に係る当否判定の結果が大当たりであるか否かを判定する。具体的には、確変大当たりフラグ、確変大当たり + 小当たりラッシュフラグ、又は通常大当たりフラグが O N であるか否かを判定し、いずれかのフラグが O N である場合には ( S y 2 3 0 1 : Y E S )、ステップ S y 2 3 0 2 に進む。

【 3 9 5 8 】

ステップ S y 2 3 0 2 では、R O M 6 3 の変動時間テーブル記憶エリア 6 3 d に記憶されている高確低サボ状態時変動時間テーブル群から、大当たり用の変動時間テーブルを特定し、特定した大当たり用の変動時間テーブルを参照することによって、今回の変動種別カウンタ C S の値に対応した変動時間情報を取得する。高確低サボ状態時変動時間テーブル群には、( V I I I ) 高確低サボ状態で、当たり抽選において大当たりにも当選した時に用いられる大当たり用変動時間テーブル、( I X ) 高確低サボ状態で、当たり抽選において小当たりにも当選した時に用いられる小当たり用変動時間テーブル、( X ) 高確低サボ状態で、当たり抽選において大当たりにも小当たりにも当選せずにリーチが発生した時に用いられるリーチ発生用変動時間テーブル、( X I ) 高確低サボ状態で、当たり抽選において大当たりにも小当たりにも当選せずにリーチが発生しなかった時に用いられるリーチ非発生用変動時間テーブル、が備えられている。ステップ S y 2 3 0 2 では、まず、( V I I I ) ~ ( X I ) の中から ( V I I I ) を特定する。次いで、特定した大当たり用の変動時間テーブルを参照することによって、ステップ S y 1 9 0 1 ( 図 3 6 3 ) で取得した変動種別カウンタ C S の値に対応した変動時間情報を取得する。ステップ S y 2 3 0 2 を実行した後、第 2 始動口用の高確低サボ状態時変動時間情報取得処理を終了する。

30

40

【 3 9 5 9 】

一方、ステップ S y 2 3 0 1 において、今回の遊技回に係る当否判定の結果が大当たりではないと判定した場合には (ステップ S y 2 3 0 1 : N O )、ステップ S y 2 3 0 3 に進む。

【 3 9 6 0 】

ステップ S y 2 3 0 3 では、今回の遊技回に係る当否判定の結果が小当たりであるか否

50

かを判定する。具体的には、小当たりフラグがONであるか否かを判定し、小当たりフラグがONであると判定した場合には（S y 2 3 0 3 : Y E S）、ステップS y 2 3 0 4に進む。

【3 9 6 1】

ステップS y 2 3 0 4では、ROM 6 3の変動時間テーブル記憶エリア6 3 dに記憶されている高確低サポ状態時変動時間テーブル群から、大当たり用の変動時間テーブルを特定し、特定した大当たり用の変動時間テーブルを参照することによって、今回の変動種別カウンタC Sの値に対応した変動時間情報を取得する。具体的には、まず、(VIII) ~ (XI)の中から(IX)高確低サポ状態で、当たり抽選において小当たりに当選した時に用いられる小当たり用変動時間テーブル、を特定する。次いで、特定した小当たり用変動時間テーブルを参照することによって、ステップS y 1 9 0 1 (図3 6 3)で取得した変動種別カウンタC Sの値に対応した変動時間情報を取得する。ステップS y 2 3 0 2を実行した後、第2始動口用の高確低サポ状態時変動時間情報取得処理を終了する。

10

【3 9 6 2】

ステップS y 2 3 0 3において、今回の遊技回に係る当否判定の結果が小当たりではないと判定した場合には（ステップS y 2 3 0 3 : N O）、ステップS y 2 3 0 5に進む。

【3 9 6 3】

ステップS y 2 3 0 5では、今回の遊技回でリーチが発生するか否かを判定する。ステップS y 2 3 0 5において、今回の遊技回でリーチが発生すると判定した場合には（ステップS y 2 3 0 5 : Y E S）、ステップS y 2 3 0 6に進む。

20

【3 9 6 4】

ステップS y 2 3 0 6では、ROM 6 3の変動時間テーブル記憶エリア6 3 dに記憶されている高確低サポ状態時変動時間テーブル群から、リーチ発生用の変動時間テーブルを特定し、特定したリーチ発生用の変動時間テーブルを参照することによって、今回の変動種別カウンタC Sの値に対応した変動時間情報を取得する。具体的には、まず、(VIII) ~ (XI)の中から(X)高確低サポ状態で、当たり抽選において大当たりにも小当たりにも当選せずにリーチが発生した時に用いられるリーチ発生用変動時間テーブル、を特定する。次いで、特定したリーチ発生用の変動時間テーブルを参照することによって、ステップS y 1 9 0 1 (図3 6 3)で取得した変動種別カウンタC Sの値に対応した変動時間情報を取得する。ステップS y 2 3 0 6を実行した後、第2始動口用の高確低サポ状態時変動時間情報取得処理を終了する。

30

【3 9 6 5】

ステップS y 2 3 0 6において、今回の遊技回でリーチが発生しないと判定した場合には（ステップS y 2 3 0 6 : N O）、ステップS y 2 3 0 7に進む。

【3 9 6 6】

ステップS y 2 3 0 7では、ROM 6 3の変動時間テーブル記憶エリア6 3 dに記憶されている高確低サポ状態時変動時間テーブル群から、リーチ非発生用の変動時間テーブルを特定し、特定したリーチ非発生用の変動時間テーブルを参照することによって、今回の変動種別カウンタC Sの値に対応した変動時間情報を取得する。具体的には、まず、(VII) ~ (XI)の中から(XI)高確低サポ状態で、当たり抽選において大当たりにも小当たりにも当選せずにリーチが発生しなかった時に用いられるリーチ非発生用変動時間テーブル、を特定する。次いで、特定したリーチ非発生用の変動時間テーブルを参照することによって、ステップS y 1 9 0 1 (図3 6 3)で取得した変動種別カウンタC Sの値に対応した変動時間情報を取得する。ステップS y 2 3 0 7を実行した後、第2始動口用の高確低サポ状態時変動時間情報取得処理を終了する。

40

【3 9 6 7】

< 第2変動停止処理 >

次に、第2変動停止処理について説明する。第2変動停止処理は、遊技回制御処理のサブルーチン(図3 5 0 : S y 0 6 0 8)として主制御装置6 0の主側MPU 6 2によって実行される。

50

## 【3968】

図367は、第2変動停止処理を示すフローチャートである。ステップSy2401では、RAM64の各種フラグ記憶エリア64gの第1当たりフラグがONであるか否かを判定する。第1当たりフラグは、第1始動口33への遊技球の入球を契機として実行された当たり抽選の抽選結果が「大当たり」である場合にONにされ、当該第1始動口への遊技球の入球による第1の図柄の変動表示が停止し、停止表示になる際にOFFにされる。ステップSy2401において、第1当たりフラグがONではないと判定した場合には(Sy2401:NO)、ステップSy2402に進む。

## 【3969】

ステップSy2402では、RAM64の各種フラグ記憶エリア64gの小当たりフラグがONであるか否かを判定する。小当たりフラグは、第2始動口34への遊技球の入球を契機として実行された当たり抽選の抽選結果が「小当たり」である場合にONにされ、当該第2始動口34への遊技球の入球による第2の図柄の変動表示が停止し、停止表示になる際にOFFにされる。ステップSy2402において、小当たりフラグがONではないと判定した場合には(Sy2402:NO)、ステップSy2403に進む。

## 【3970】

ステップSy2403では、第2図柄表示部37bの変動時間が終了したか否かを判定する。具体的には、第2始動口用の変動時間の設定処理(図363)において設定した第2図柄用の変動時間が経過したか否かを判定する。ステップSy2403において、第2図柄表示部37bの変動時間が終了したと判定した場合には(Sy2403:YES)、ステップSy2404に進む。一方、ステップSy2403において、第2図柄表示部37bの変動時間が終了していないと判定した場合には(Sy2403:NO)、ステップSy2419に進む。

## 【3971】

ステップSy2404では、第2図柄表示部37bの変動を停止する。すなわち、第2図柄表示部37bの第2の図柄を、変動表示している状態から、停止表示に移行する。停止表示させる図柄(停止図柄)の組み合わせは、第2始動口用の判定処理(図362)のステップSy1809、ステップSy1812、ステップSy1814、またはステップSy1821において設定されている。ステップSy2404を実行した後、ステップSy2405に進む。

## 【3972】

ステップSy2405では、RAM64の各種フラグ記憶エリア64gの第2変動中フラグをOFFにする。上述のように、第2変動中フラグは、第2始動口34への遊技球の入球を契機として第2図柄表示部37bの第2の図柄が変動を開始する際にONにされ、第2の図柄が変動を停止する際にOFFにされるフラグである。ステップSy2405を実行した後、ステップSy2406に進む。

## 【3973】

ステップSy2406では、RAM64の各種フラグ記憶エリア64gの第1変動中フラグがONであるか否かを判定する。上述のように、第1変動中フラグは、第1始動口33への遊技球の入球を契機として第1図柄表示部37bの第1の図柄が変動を開始する際にONにされ、第1の図柄が変動を停止する際にOFFにされるフラグである。ステップSy2406において、第1変動中フラグがONではないと判定した場合には(Sy2406:NO)、ステップSy2407に進む。

## 【3974】

ステップSy2407では、第2当たりフラグをOFFにする。その後、本第2変動停止処理を終了する。

## 【3975】

一方、ステップSy2406において、第1変動中フラグがONであると判定した場合には(Sy2406:YES)、ステップSy2419に進む。

## 【3976】

10

20

30

40

50

ステップ S y 2 4 0 1 において、第 1 当たりフラグが O N であると判定した場合には ( S y 2 4 0 1 : Y E S )、ステップ S y 2 4 0 8 に進む。

【 3 9 7 7 】

ステップ S y 2 4 0 8 では、第 1 図柄表示部 3 7 b の変動時間が終了したか否かを判定する。具体的には、第 1 始動口用の変動時間の設定処理 ( 図 3 5 4 ) において設定した第 1 図柄用の変動時間が経過したか否かを判定する。ステップ S y 2 4 0 8 において、第 1 図柄表示部 3 7 b の変動時間が終了していないと判定した場合には ( S y 2 4 0 8 : N O )、ステップ S y 2 4 0 3 に進む。一方、ステップ S y 2 4 0 8 において、第 1 図柄表示部 3 7 b の変動時間が終了したと判定した場合には ( S y 2 4 0 8 : Y E S )、ステップ S y 2 4 0 9 に進む。

10

【 3 9 7 8 】

ステップ S y 2 4 0 9 では、R A M 6 4 の各種フラグ記憶エリア 6 4 g の第 1 当たりフラグを O F F にする。ステップ S y 2 4 0 9 を実行した後、ステップ S y 2 4 1 0 に進む。

【 3 9 7 9 】

ステップ S y 2 4 1 0 では、第 2 図柄表示部 3 7 b の変動を停止する。すなわち、第 2 図柄表示部 3 7 b の第 2 の図柄を、変動表示している状態から、停止表示に移行する。本実施形態では、停止表示させる図柄 ( 停止図柄 ) は、外れ用の停止図柄が用いられる。さらに、ステップ S y 2 4 1 0 では、第 2 始動口用遊技回に係る確変大当たりフラグや、通常大当たりフラグ等の各種のフラグを O F F に移行する処理を行い、第 2 始動口用遊技回に係る当たり抽選において、たとえ大当たりに当選した場合にも、それら当選を無効にする。ステップ S y 2 4 1 0 を実行した後、ステップ S y 2 4 1 1 に進む。

20

【 3 9 8 0 】

ステップ S y 2 4 1 1 では、R A M 6 4 の各種フラグ記憶エリア 6 4 g の第 2 変動中フラグを O F F にする。その後、ステップ S y 2 4 1 2 に進む。

【 3 9 8 1 】

ステップ S y 2 4 1 2 では、R A M 6 4 の各種フラグ記憶エリア 6 4 g の待機状態移行フラグを O N にする。すなわち、大当たりに当選した遊技回における図柄の変動が終了し、待機状態に移行するこのタイミングで、待機状態移行フラグを O N にする。その後、ステップ S y 2 4 1 3 に進む。

【 3 9 8 2 】

30

ステップ S y 2 4 0 2 において、小当たりフラグが O N であると判定した場合には ( S y 2 4 0 2 : Y E S )、ステップ S y 2 4 1 3 に進む。

【 3 9 8 3 】

ステップ S y 2 4 1 3 では、第 2 図柄表示部 3 7 b の変動時間が終了したか否かを判定する。具体的には、第 2 始動口用の変動時間の設定処理 ( 図 3 6 3 ) において設定した第 2 図柄用の変動時間が経過したか否かを判定する。ステップ S y 2 4 0 3 において、第 2 図柄表示部 3 7 b の変動時間が終了したと判定した場合には ( S y 2 4 1 3 : Y E S )、ステップ S y 2 4 1 4 に進む。一方、ステップ S y 2 4 1 3 において、第 2 図柄表示部 3 7 b の変動時間が終了していないと判定した場合には ( S y 2 4 1 3 : N O )、ステップ S y 2 4 1 9 に進む。

40

【 3 9 8 4 】

ステップ S y 2 4 1 4 では、R A M 6 4 の各種フラグ記憶エリア 6 4 g の小当たりフラグを O F F にする。その後、ステップ S y 2 4 1 5 に進む。

【 3 9 8 5 】

ステップ S y 2 4 1 5 では、第 2 図柄表示部 3 7 b の変動を停止する。すなわち、第 2 図柄表示部 3 7 b の第 2 の図柄を、変動表示している状態から、停止表示に移行する。停止表示させる図柄 ( 停止図柄 ) の組み合わせは、第 2 始動口用の判定処理 ( 図 3 6 2 ) のステップ S y 1 8 0 9、ステップ S y 1 8 1 2、ステップ S y 1 8 1 4、またはステップ S y 1 8 2 1 において設定されている。ステップ S y 2 4 1 5 を実行した後、ステップ S y 2 4 1 6 に進む。

50

## 【3986】

ステップS y 2 4 1 6では、R A M 6 4の各種フラグ記憶エリア6 4 gの第2変動中フラグをO F Fにする。上述のように、第2変動中フラグは、第2始動口3 4への遊技球の入球を契機として第2図柄表示部3 7 bの第2の図柄が変動を開始する際にO Nにされ、第2の図柄が変動を停止する際にO F Fにされるフラグである。ステップS y 2 4 1 6を実行した後、ステップS y 2 4 1 7に進む。

## 【3987】

ステップS y 2 4 1 7では、R A M 6 4の各種フラグ記憶エリア6 4 gの小当たり実行モードフラグをO F Fにする。小当たり実行モードフラグは、当たり抽選の当否結果が小当たり当選であることを契機として実行された第2図柄表示部3 7 bの第2の図柄が変動を停止する際にO Nにされるフラグである。ステップS y 2 4 1 7を実行した後、ステップS y 2 4 1 8に進む。

10

## 【3988】

ステップS y 4 1 8では、小当たりラッシュコマンドを設定する。小当たりラッシュコマンドは、小当たりラッシュの状態であることを音声発光制御装置9 0に通知するためのコマンドである。小当たりラッシュコマンドは、通常処理(図3 4 9)におけるステップS y 0 5 0 2にて、音声発光制御装置9 0に送信される。ステップS y 2 4 1 8を実行した後、ステップS y 2 4 1 9に進む。

## 【3989】

ステップS y 2 4 1 9では、サポートモードが高頻度サポートモードであるか否かを判定する。具体的には、R A M 6 4の各種フラグ記憶エリア6 4 gの高頻度サポートモードフラグがO Nであるか否かを判定する。

20

## 【3990】

ステップS y 2 4 1 9において、高頻度サポートモードフラグがO Nであると判定した場合には(S y 2 4 1 9 : Y E S)、ステップS y 2 4 2 0に進み、当否抽選モードが高確率モードであるか否かを判定する。具体的には、R A M 6 4の各種フラグ記憶エリア6 4 gの高確率モードフラグがO Nであるか否かを判定する。

## 【3991】

ステップS y 2 4 2 0において、高確率モードフラグがO Nでないと判定した場合には(S y 2 4 2 0 : N O)、ステップS y 2 4 2 1に進み、高頻度サポートモードで継続して実行される遊技回の回数が時短上限回数(例えば5 0回)に達する前(=時短上限回数内)であるか否かを判定する。具体的には、遊技回数カウンタP N Cの値が0を上回るか否かを判定する。遊技回数カウンタP N Cは時短上限回数の残りの回数を示すものであることから、P N C > 0であるか否かを判定することによって、高頻度サポートモードで継続して実行される遊技回の回数が時短上限回数に達する前であるか否かを判定することができる。

30

## 【3992】

ステップS y 2 4 2 1において、遊技回数カウンタP N Cの値が0を上回っていないと判定した場合(ステップS y 2 4 2 1 : N O)、すなわち、時短上限回数内でないと判定した場合には、ステップS y 2 4 2 2に進み、高頻度サポートモードフラグをO F Fする。ステップS y 2 4 2 2を実行した後、ステップS y 2 4 2 3に進む。

40

## 【3993】

ステップS y 2 4 2 3では、低頻度サポートモードコマンドを設定する。低頻度サポートモードコマンドは、開閉実行モードの終了後のサポートモードが低頻度サポートモードであることを音声発光制御装置9 0に通知するためのコマンドである。低頻度サポートモードコマンドは、通常処理(図3 4 9)におけるステップS y 0 5 0 2にて、音声発光制御装置9 0に送信される。その後、本第2変動停止処理を終了する。

## 【3994】

ステップS y 2 4 1 9において、高頻度サポートモードフラグがO Nでないと判定した場合には(S y 2 4 1 9 : N O)、本第2変動停止処理を終了する。ステップS y 2 4 2

50

0において、高確率モードフラグがONであると判定した場合には( Sy 2 4 2 0 : Y E S )、本第2変動停止処理を終了する。また、ステップ Sy 2 4 2 1において、遊技回数カウンタ P N C の値が0を上回っていると判定した場合( ステップ Sy 2 4 2 1 : Y E S )、本第2変動停止処理を終了する。

【 3 9 9 5 】

<遊技状態移行処理>

次に、遊技状態移行処理について説明する。遊技状態移行処理は、通常処理のサブルーチン( 図 3 4 9 : Sy 0 5 0 6 )として主制御装置 6 0 の M P U 6 2 によって実行される。

【 3 9 9 6 】

図 3 6 8 は、遊技状態移行処理を示すフローチャートである。ステップ Sy 2 5 0 1 では、エンディング期間フラグがONであるか否かを判定する。エンディング期間フラグは、開閉実行モードにおける開閉処理期間の終了時(エンディング期間の開始時)にONにされ、エンディング期間の終了時にOFFにされる。エンディング期間は、開閉実行モードにおいてエンディング演出を実行するための期間である。

10

【 3 9 9 7 】

ステップ Sy 2 5 0 1 において、エンディング期間フラグがONではないと判定した場合には( Sy 2 5 0 1 : N O )、ステップ Sy 2 5 0 2 に進み、開閉処理期間フラグがONであるか否かを判定する。上述のように、開閉処理期間フラグは、遊技状態を開閉処理期間に移行させる場合にONにされ、開閉処理期間を終了させる場合にOFFにされる。

【 3 9 9 8 】

20

ステップ Sy 2 5 0 2 において、開閉処理期間フラグがONではないと判定した場合には( Sy 2 5 0 2 : N O )、ステップ Sy 2 5 0 3 に進み、オープニング期間フラグがONであるか否かを判定する。オープニング期間フラグは、オープニング期間の開始時にONにされ、オープニング期間の終了時にOFFにされる。

【 3 9 9 9 】

ステップ Sy 2 5 0 3 において、オープニング期間フラグがONではないと判定した場合には( Sy 2 5 0 3 : N O )、ステップ Sy 2 5 0 4 に進み、小当たり実行モードフラグがONであるか否かを判定する。小当たり実行モードフラグは、小当たり専用可変入賞装置 9 7 の開閉処理の開始時にONにされ、小当たり専用可変入賞装置 9 7 の開閉処理の終了時にOFFにされる。

30

【 4 0 0 0 】

ステップ Sy 2 5 0 4 において、小当たり実行モードフラグがONではないと判定した場合には( Sy 2 5 0 4 : N O )、ステップ Sy 2 5 0 5 に進み、待機状態移行フラグがONであるか否かを判定する。待機状態移行フラグは、大当たりに当選した遊技回における図柄の変動が終了し、待機状態に移行するタイミングでONにされ、待機状態に移行後にOFFにされる。

【 4 0 0 1 】

ステップ Sy 2 5 0 5 において、待機状態移行フラグがONではないと判定した場合には( Sy 2 5 0 5 : N O )、ステップ Sy 2 5 0 6 に進み、開閉実行モードフラグがONであるか否かを判定する。開閉実行モードフラグは、開閉実行モードが開始される契機となった遊技回が終了する場合にONにされ、開閉実行モードが終了する場合にOFFにされる。

40

【 4 0 0 2 】

ステップ Sy 2 5 0 6 において、開閉実行モードフラグがONであると判定した場合には( Sy 2 5 0 6 : Y E S )、ステップ Sy 2 5 0 7 に進む。一方、ステップ Sy 2 5 0 6 において、開閉実行モードフラグがONではないと判定した場合には( Sy 2 5 0 6 : N O )、そのまま遊技状態移行処理を終了する。

【 4 0 0 3 】

ステップ Sy 2 5 0 7 では、高確率モードフラグをOFFにする。大当たりに当選したことを契機として実行される開閉実行モードの実行中の抽選モードを低確率モードにする

50

ため、高確率モードフラグをOFFにする。ステップSy 2507を実行した後、ステップSy 2508に進む。

【4004】

ステップSy 2508では、高頻度サポートモードフラグをOFFにする。大当たりに当選したことを契機として実行される開閉実行モードの実行中のサポートモードを低頻度サポートモードにするため、高頻度サポートモードフラグをOFFにする。ステップSy 2508を実行した後、ステップSy 2509に進む。

【4005】

ステップSy 2509では、大当たり開閉実行モードコマンドを設定する。大当たり開閉実行モードコマンドは、大当たり当選を契機として開閉実行モードが開始されることを音声発光制御装置90に通知するためのコマンドである。大当たり開閉実行モードコマンドは、通常処理のコマンド出力処理(図349:ステップSy 0502)において音声発光制御装置90に送信される。ステップSy 2509を実行した後、ステップSy 2510に進む。

【4006】

ステップSy 2510では、開閉実行モード開始コマンドを設定する。開閉実行モード開始コマンドは、大当たり当選を契機として、または、小当たりを契機として開閉実行モードが開始されることを音声発光制御装置90に通知するためのコマンドである。すなわち、開閉実行モード開始コマンドは、大当たりまたは小当たりに関係無く開閉実行モードが開始された場合に設定される。開閉実行モード開始コマンドは、通常処理のコマンド出力処理(図349:ステップSy 0502)において音声発光制御装置90に送信される。ステップSy 2510を実行した後、ステップSy 2511に進む。

【4007】

ステップSy 2511では、開閉シナリオを設定する開閉シナリオ設定処理を実行する。開閉シナリオは、ラウンド遊技における開閉扉36bの開閉動作のパターンを定めるもので、本実施形態では、開閉扉36bを閉鎖状態から開放状態へ移行する条件(以下、「開放条件」とも呼ぶ)と、開閉扉36bを開放状態から閉鎖状態へ移行する条件(以下、「閉鎖条件」とも呼ぶ)と、が記録されたプログラムである。開閉シナリオは、ROM63の開閉シナリオ記憶エリア63hに記憶されている。

【4008】

開放条件は、例えば下記の通りである。

- ・パチンコ機10の現在の状態が、開閉実行モードにおける各ラウンド遊技を開始するタイミングであること。

上記1つの項目が成立した場合に、開閉扉36bは閉鎖状態から開放状態に移行する。

【4009】

閉鎖条件は、例えば下記の通りである。

- ・各ラウンド遊技を開始してからの経過時間が、予め定められた上限継続時間(例えば15秒)を超えること。
- ・各ラウンド遊技を開始してから大入賞口36aへ入球した遊技球の個数が、予め定められた上限個数を超えること。

上記2つの項目のうちのいずれか一方が成立した場合に、開閉扉36bは開放状態から閉鎖状態に移行する。

【4010】

ステップSy 2511を実行した後、ステップSy 2512に進む。ステップSy 2512では、オープニング時間設定処理を実行する。オープニング時間設定処理は、特別遊技状態におけるオープニング期間の時間的長さ(以下、オープニング時間とも呼ぶ)を設定する処理である。オープニング時間設定処理については後述する。ステップSy 2512を実行した後、ステップSy 2513に進む。

【4011】

ステップSy 2513では、オープニングコマンドを設定する。設定されたオープニン

10

20

30

40

50

グコマンドは、通常処理（図349）におけるステップSy0502にて、音声発光制御装置90に送信される。このオープニングコマンドには、設定したオープニング時間の情報、大当たり種別の情報、および、今回の開閉実行モードが実行される契機となった大当たりまたは小当たりに関する情報が含まれる。音声発光制御装置90では、受信したオープニングコマンドに基づいて、オープニング時間および開閉実行モードに対応した演出の内容を決定し、その決定した内容が実行されるように各種機器を制御する。ステップSy2513を実行した後、ステップSy2514に進み、オープニング期間フラグをONにする。その後、本遊技状態移行処理を終了する。ステップSy2507からステップSy2514までの処理が開閉実行モードの開始処理である。

【4012】

ステップSy2505において、待機状態移行フラグがONであると判定した場合には（Sy2505：YES）、ステップSy2515に進み、待機状態移行フラグON時処理を実行する。待機状態移行フラグON時処理の詳細は後述する。ステップSy2515を実行した後、本遊技状態移行処理を終了する。

【4013】

ステップSy2503において、オープニング期間フラグがONであると判定した場合には（Sy2503：YES）、ステップSy2516に進み、オープニング期間フラグON時処理を実行する。オープニング期間フラグON時処理の詳細は後述する。ステップSy2516を実行した後、本遊技状態移行処理を終了する。

【4014】

ステップSy2502において、開閉処理期間フラグがONであると判定した場合には（Sy2502：YES）、ステップSy2517に進み、開閉処理期間フラグON時処理を実行する。開閉処理期間フラグON時処理の詳細は後述する。ステップSy2517を実行した後、本遊技状態移行処理を終了する。

【4015】

ステップSy2501において、エンディング期間フラグがONであると判定した場合には（Sy2501：YES）、ステップSy2518に進み、エンディング期間フラグON時処理を実行する。エンディング期間フラグON時処理の詳細は後述する。ステップSy2518を実行した後、本遊技状態移行処理を終了する。

【4016】

ステップSy2504において、小当たり実行モードフラグがONであると判定した場合には（Sy2504：YES）、ステップSy2519に進み、小当たり開閉処理を実行する。小当たり開閉処理の詳細は後述する。ステップSy2519を実行した後、本遊技状態移行処理を終了する。

【4017】

<オープニング時間設定処理>

次に、オープニング時間設定処理について説明する。オープニング時間設定処理は、遊技状態移行処理のサブルーチン（図369：Sy2512）として主制御装置60のMPU62によって実行される。

【4018】

図370は、オープニング時間設定処理を示すフローチャートである。本実施形態においては、毎回のオープニング期間において同じ一定の長さのオープニング時間を設定する。具体的には、ステップSy2601において、オープニング時間を決定する第3タイマカウンタエリアT3に「3000」（すなわち、6sec）をセットする。なお、第3タイマカウンタエリアT3は、RAM64の各種カウンタエリア64fに設けられている。ステップSy2601を実行した後、本オープニング時間設定処理を終了する。

【4019】

<待機状態移行フラグON時処理>

次に、待機状態移行フラグON時処理について説明する。待機状態移行フラグON時処理は、遊技状態移行処理のサブルーチン（図369：Sy2515）として主制御装置6

10

20

30

40

50



0のMPU62によって実行される。

【4020】

図371は、待機状態移行フラグON時処理を示すフローチャートである。ステップSy2701では、RAM64の各種フラグ記憶エリア64gの待機状態移行フラグをOFFにする。待機状態移行フラグは、大当たり等に当選した遊技回における図柄の変動が終了し、待機状態に移行するタイミングでONにされ、待機状態に移行後にOFFにされる。その後、ステップSy2702に進む。

【4021】

ステップSy2702では、当否抽選モードが高確率モードであるか否かを判定する。具体的には、RAM64の各種フラグ記憶エリア64gの高確率モードフラグがONであるか否かを判定する。

10

【4022】

ステップSy2702において、高確率モードフラグがONでないと判定した場合には(Sy2702:NO)、ステップSy2703に進み、サポートモードが高頻度サポートモードであるか否かを判定する。具体的には、RAM64の各種フラグ記憶エリア64gの高頻度サポートモードフラグがONであるか否かを判定する。

【4023】

ステップSy2703において、高頻度サポートモードフラグがONでないと判定した場合には(Sy2703:NO)、ステップSy2704に進む。

【4024】

20

ステップSy2704では、左ゲート有効フラグをONにする。左ゲート有効フラグは、左側大入賞口作動ゲート95について開閉実行モードへの移行を発生させる機能が有効であるか無効であるかを判定するためのフラグである。その後、ステップSy2705に進み、右ゲート有効フラグをOFFにする。右ゲート有効フラグは、右側大入賞口作動ゲート96について開閉実行モードへの移行を発生させる機能が有効であるか無効であるかを判定するためのフラグである。すなわち、ステップSy2702およびステップSy2703によって、サポートモードが低頻度サポートモードであり、抽選モードが低確率モードである低確低サポ状態時とあると判定された場合には、ステップSy2704およびステップSy2705によって、左ゲート有効フラグをONにし、右ゲート有効フラグをOFFにする。ステップSy2705の実行後、ステップSy2706に進む。

30

【4025】

ステップSy2706では、右打ちランプ39aを消灯する。その後、ステップSy2710に進み、待機状態中フラグをONにする。その後、本待機状態移行フラグON時処理を終了する。

【4026】

ステップSy2702において、高確率モードフラグがONであると判定した場合には(Sy2702:YES)、ステップSy2707に進む。

【4027】

ステップSy2707では、左ゲート有効フラグをOFFにする。その後、ステップSy2708に進み、右ゲート有効フラグをONにする。すなわち、ステップSy2702およびステップSy2703によって、サポートモードが高頻度サポートモードである遊技状態、または抽選モードが高確率モードである遊技状態(すなわち、低確高サポ状態、高確高サポ状態、または高確低サポ状態)である場合には、ステップSy2707およびステップSy2708によって、左ゲート有効フラグをOFFにし、右ゲート有効フラグをONにする。ステップSy2708の実行後、ステップSy2709に進む。

40

【4028】

ステップSy2709では、右打ちランプ39aを点灯する。その後、ステップSy2710に進み、待機状態中フラグをONにする。その後、本待機状態移行フラグON時処理を終了する。

【4029】

50

#### < オープニング期間フラグON時処理 >

次に、オープニング期間フラグON時処理について説明する。オープニング期間フラグON時処理は、遊技状態移行処理のサブルーチン（図369：Sy2516）として主制御装置60のMPU62によって実行される。

##### 【4030】

図372は、オープニング期間フラグON時処理を示すフローチャートである。ステップSy2801では、オープニング期間が終了したか否かを判定する。具体的には、オープニング時間設定処理において設定した第3タイマカウンタエリアT3の値が「0」であるか否かを判定する。ステップSy2801において、オープニング期間が終了したと判定した場合には（Sy2801：YES）、ステップSy2802に進み、オープニング期間フラグをOFFにする。その後、ステップSy2803に進む。

10

##### 【4031】

ステップSy2803では、今回の開閉実行モードの種別を報知するためのラウンド表示の開始処理を実行する。具体的には、大当たり種別をラウンド表示部39に表示させる。ステップSy2803を実行した後、ステップSy2804に進む。

##### 【4032】

ステップSy2804では、開閉処理期間フラグをONにする。ステップSy2804を実行した後、ステップSy2805に進む。

##### 【4033】

ステップSy2805では、右打ちランプ39aを点灯する。開閉実行モード時において、推奨される発射態様は右打ちであり、右打ちランプ39aは点灯される。その後、本オープニング期間フラグON時処理を終了する。

20

##### 【4034】

ステップSy2801において、オープニング期間が終了していないと判定した場合には（Sy2801：NO）、本オープニング期間フラグON時処理を終了する。

##### 【4035】

#### < 開閉処理期間フラグON時処理 >

次に、開閉処理期間フラグON時処理について説明する。開閉処理期間フラグON時処理は、遊技状態移行処理のサブルーチン（図369：Sy2517）として主制御装置60のMPU62によって実行される。

30

##### 【4036】

図373は、開閉処理期間フラグON時処理を示すフローチャートである。ステップSy2901では、大入賞口開閉処理を実行する。大入賞口開閉処理については後述する。ステップSy2901を実行した後、ステップSy2902に進む。

##### 【4037】

ステップSy2902では、大入賞口開閉処理が終了したか否かを判定し、大入賞口開閉処理が終了したと判定した場合には（Sy2902：YES）、ステップSy2903に進む。一方、ステップSy2902において、大入賞口開閉処理が終了していないと判定した場合には（Sy2902：NO）、そのまま本開閉処理期間フラグON時処理を終了する。

40

##### 【4038】

ステップSy2903では、開閉処理期間フラグをOFFにし、その後、ステップSy2904に進む。

##### 【4039】

ステップSy2904では、ラウンド表示の終了処理を実行する。当該処理では、メイン表示部45におけるラウンド表示部39が消灯されるように当該ラウンド表示部39の表示制御を終了する。ステップSy2904を実行した後、ステップSy2905に進む。

##### 【4040】

ステップSy2905では、エンディング時間設定処理を実行する。エンディング時間設定処理は、開閉実行モードにおけるエンディング期間の時間的長さ（以下、エンディン

50

グ時間とも呼ぶ)を設定する処理である。具体的には、エンディング時間として第4タイマカウンタエリアT4に所定の値を設定する。ステップSy2905を実行した後、ステップSy2906に進む。

【4041】

ステップSy2906では、エンディングコマンドを設定する。設定されたエンディングコマンドは、通常処理(図349)におけるステップSy0502にて、音声発光制御装置90に送信される。音声発光制御装置90では、エンディングコマンドを受信することに基づいて、当該エンディング期間に対応した演出を開始させる。ステップSy2906を実行した後、ステップSy2907に進む。

【4042】

ステップSy2907では、エンディング期間フラグをONにする。その後、本開閉処理期間フラグON時処理を終了する。

【4043】

<大入賞口開閉処理>

次に、大入賞口開閉処理について説明する。大入賞口開閉処理は、開閉処理期間フラグON時処理のサブルーチン(図373: Sy2901)として主制御装置60のMPU62によって実行される。

【4044】

図374は、大入賞口開閉処理を示すフローチャートである。ステップSy3001では、開閉扉36bは開放中であるか否かを判定する。ステップSy3001において、開閉扉36bは開放中ではないと判定した場合には(Sy3001:NO)、ステップSy3002に進む。

【4045】

ステップSy3002では、開閉扉36bの開放条件が成立したか否かを判定する。具体的には、開閉シナリオ設定処理によって設定された開閉シナリオを読み込み、開閉扉36bの開放のタイミングであるか否かを判定する。ステップSy3002において、開閉扉36bの開放条件が成立したと判定した場合には(Sy3002:YES)、ステップSy3003に進む。

【4046】

ステップSy3003では、開閉扉36bを開放する。その後、ステップSy3004に進む。

【4047】

ステップSy3004では、開閉扉開放コマンドを設定する。開閉扉開放コマンドは、開閉扉36bが開放したことをサブ側の制御装置に認識させるためのコマンドである。開閉扉開放コマンドは、通常処理のコマンド出力処理(図348: Sy0402)において音声発光制御装置90に送信される。ステップSy3004を実行した後、本大入賞口開閉処理を終了する。

【4048】

ステップSy3002において、開閉扉36bの開放条件が成立していないと判定した場合には(Sy3002:NO)、そのまま本大入賞口開閉処理を終了する。

【4049】

ステップSy3001において、開閉扉36bは開放中であると判定した場合には(Sy3001:YES)、ステップSy3005に進む。

【4050】

ステップSy3005では、開閉扉36bの閉鎖条件が成立したか否かを判定する。開閉扉36bの閉鎖条件は、開閉シナリオに設定された開閉扉36bの継続開放時間が経過したか、または、大入賞口36aに予め設定された数の遊技球が入球したことが検出された場合に成立する。ステップSy3005において、開閉扉36bの閉鎖条件が成立したと判定した場合には(Sy3005:YES)、ステップSy3006に進む。

【4051】

10

20

30

40

50

ステップ S y 3 0 0 6 では、開閉扉 3 6 b を閉鎖する。その後、ステップ S y 3 0 0 7 に進む。

【 4 0 5 2 】

ステップ S y 3 0 0 7 では、開閉扉閉鎖コマンドを設定する。開閉扉閉鎖コマンドは、開閉扉 3 6 b が閉鎖したことをサブ側の制御装置に認識させるためのコマンドである。開閉扉閉鎖コマンドは、通常処理のコマンド出力処理（図 3 4 8 : S y 0 4 0 2 ）において音声発光制御装置 9 0 に送信される。ステップ S y 3 0 0 7 を実行した後、本大入賞口開閉処理を終了する。

【 4 0 5 3 】

ステップ S y 3 0 0 5 において、開閉扉 3 6 b の閉鎖条件が成立していないと判定した場合には（ S y 3 0 0 5 : N O ）、そのまま本大入賞口開閉処理を終了する。

10

【 4 0 5 4 】

< エンディング期間フラグ O N 時処理 >

次に、エンディング期間フラグ O N 時処理について説明する。エンディング期間フラグ O N 時処理は、遊技状態移行処理のサブルーチン（図 3 6 9 : S y 2 5 1 8 ）として主制御装置 6 0 の M P U 6 2 によって実行される。

【 4 0 5 5 】

図 3 7 5 は、エンディング期間フラグ O N 時処理を示すフローチャートである。ステップ S y 3 1 0 1 では、エンディング期間が終了したか否かの判定を行う。具体的には、エンディング時間設定処理（ S y 2 8 0 5 ）において、エンディング時間として設定した第 4 タイマカウンタエリア T 4 の値が「 0 」であるか否かを判定する。ステップ S y 2 8 0 5 において、エンディング時間として設定した第 4 タイマカウンタエリア T 4 の値が「 0 」であると判定した場合には（ S y 3 1 0 1 : Y E S ）、ステップ S y 3 1 0 2 に進む。

20

【 4 0 5 6 】

ステップ S y 3 1 0 2 では、エンディング期間フラグを O F F にする。その後、ステップ S y 3 1 0 3 に進み、エンディング期間終了時の移行処理を実行する。エンディング期間終了時の移行処理は、今回のエンディング期間が終了した後の遊技回の各種モードを設定するための処理である。エンディング期間終了時の移行処理の詳細は後述する。ステップ S y 3 1 0 3 を実行した後、ステップ S y 3 1 0 4 に進み、開閉実行モードフラグを O F F にする。その後、ステップ S y 3 1 0 5 に進み、開閉実行モード終了コマンドを設定する。開閉実行モード終了コマンドは、開閉実行モードが終了したことを音声発光制御装置 9 0 に通知するためのコマンドである。開閉実行モード終了コマンドは、通常処理（図 3 4 9 ）におけるステップ S y 0 5 0 2 にて、音声発光制御装置 9 0 に送信される。その後、本エンディング期間フラグ O N 時処理を終了する。

30

【 4 0 5 7 】

一方、ステップ S y 3 1 0 1 において、エンディング時間として設定した第 4 タイマカウンタエリア T 4 の値が「 0 」ではないと判定した場合には（ S y 3 1 0 1 : N O ）、そのまま本エンディング期間フラグ O N 時処理を終了する。

【 4 0 5 8 】

< エンディング期間終了時の移行処理 >

40

次に、エンディング期間終了時の移行処理について説明する。エンディング期間終了時の移行処理は、エンディング期間フラグ O N 時処理のサブルーチン（図 3 7 5 : S y 3 1 0 3 ）として主制御装置 6 0 の M P U 6 2 によって実行される。

【 4 0 5 9 】

図 3 7 6 は、エンディング期間終了時の移行処理を示すフローチャートである。ステップ S y 3 2 0 1 では、今回の開閉実行モードへの移行の契機が大当たりであるか否かを判定する。具体的には、 R A M 6 4 に記憶されている大当たり種別フラグのいずれかが O N である場合には、今回の開閉実行モードへの移行の契機が大当たりであると判定する。

【 4 0 6 0 】

ステップ S y 3 2 0 1 において、今回の開閉実行モードへの移行の契機が大当たりであ

50

ると判定した場合には ( S y 3 2 0 1 : Y E S )、ステップ S y 3 2 0 2 に進み、今回の開閉実行モードへの移行の契機が確変大当たりであるか否かを判定する。具体的には、R A M 6 4 に記憶されている確変大当たりフラグが O N である場合には、今回の開閉実行モードへの移行の契機が確変大当たりであると判定する。

【 4 0 6 1 】

ステップ S y 3 2 0 2 において、今回の開閉実行モードへの移行の契機が確変大当たりであると判定した場合には ( S y 3 2 0 2 : Y E S )、ステップ S y 3 2 0 3 に進む。一方、ステップ S y 3 2 0 2 において、今回の開閉実行モードへの移行の契機が確変大当たりではないと判定した場合には ( S y 3 2 0 2 : N O )、ステップ S y 3 2 0 8 に進む。

【 4 0 6 2 】

ステップ S y 3 2 0 3 では、対応する確変大当たりフラグを O F F にする。具体的には、1 6 R 確変大当たりフラグ、8 R 確変フラグのうち、O N になっているフラグを O F F にする処理を実行する。ステップ S y 3 2 0 3 を実行した後、ステップ S y 3 2 0 4 に進む。

【 4 0 6 3 】

ステップ S y 3 2 0 4 では、R A M 6 4 に記憶されている高確率モードフラグを O N にする。これにより、開閉実行モードを終了した後に、当否抽選モードが高確率モードに移行する。ステップ S y 3 2 0 4 を実行した後、ステップ S y 3 2 0 5 に進む。

【 4 0 6 4 】

ステップ S y 3 2 0 5 では、高確率モードコマンドを、音声発光制御装置 9 0 への送信対象のコマンドとして設定する。高確率モードコマンドは、開閉実行モードの終了後の当否抽選モードが高確率モードであることをサブ側の制御装置に認識させるためのコマンドである。ステップ S y 3 2 0 5 を実行した後、ステップ S y 3 2 0 6 に進む。

【 4 0 6 5 】

ステップ S y 3 2 0 6 では、高頻度サポートモードフラグを O N にする。その後、ステップ S y 3 2 0 7 に進む。

【 4 0 6 6 】

ステップ S y 3 2 0 7 では、高頻度サポートモードコマンドを設定する。高頻度サポートモードコマンドは、開閉実行モードの終了後のサポートモードが高頻度サポートモードであることを音声発光制御装置 9 0 に通知するためのコマンドである。高頻度サポートモードコマンドは、通常処理 ( 図 3 4 9 ) におけるステップ S y 0 5 0 2 にて、音声発光制御装置 9 0 に送信される。その後、本エンディング期間終了時の移行処理を終了する。

【 4 0 6 7 】

ステップ S y 3 2 0 2 において、今回の開閉実行モードへの移行の契機が確変大当たりではないと判定した場合には ( S y 3 2 0 2 : N O )、ステップ S y 3 2 0 8 に進み、今回の開閉実行モードへの移行の契機が確変大当たり + 小当たりラッシュであるか否かを判定する。具体的には、R A M 6 4 に記憶されている確変大当たり + 小当たりラッシュフラグが O N である場合には、今回の開閉実行モードへの移行の契機が確変大当たり + 小当たりラッシュであると判定する。

【 4 0 6 8 】

ステップ S y 3 2 0 8 において、今回の開閉実行モードへの移行の契機が確変大当たり + 小当たりラッシュであると判定した場合には ( S y 3 2 0 8 : Y E S )、ステップ S y 3 2 0 9 に進む。一方、ステップ S y 3 2 0 8 において、今回の開閉実行モードへの移行の契機が確変大当たり + 小当たりラッシュではないと判定した場合には ( S y 3 2 0 8 : N O )、ステップ S y 3 2 1 4 に進む。

【 4 0 6 9 】

ステップ S y 3 2 0 9 では、対応する確変大当たりフラグ + 小当たりラッシュを O F F にする。ステップ S y 3 2 0 9 を実行した後、ステップ S y 3 2 1 0 に進む。

【 4 0 7 0 】

ステップ S y 3 2 1 0 では、R A M 6 4 に記憶されている高確率モードフラグを O N に

10

20

30

40

50

する。これにより、開閉実行モードを終了した後に、当否抽選モードが高確率モードに移行する。ステップ S y 3 2 1 0 を実行した後、ステップ S y 3 2 1 1 に進む。

【 4 0 7 1 】

ステップ S y 3 2 1 1 では、高確率モードコマンドを、音声発光制御装置 9 0 への送信対象のコマンドとして設定する。高確率モードコマンドは、開閉実行モードの終了後の当否抽選モードが高確率モードであることをサブ側の制御装置に認識させるためのコマンドである。ステップ S y 3 2 1 1 を実行した後、ステップ S y 3 2 1 2 に進む。

【 4 0 7 2 】

ステップ S y 3 2 1 2 では、低頻度サポートモードコマンドを設定する。低頻度サポートモードコマンドは、開閉実行モードの終了後のサポートモードが低頻度サポートモードであることを音声発光制御装置 9 0 に通知するためのコマンドである。低頻度サポートモードコマンドは、通常処理（図 3 4 9）におけるステップ S y 0 5 0 2 にて、音声発光制御装置 9 0 に送信される。ステップ S y 3 2 1 2 を実行した後、本エンディング期間終了時の移行処理を終了する。

【 4 0 7 3 】

ステップ S y 3 2 0 8 において、今回の開閉実行モードへの移行の契機が確変大当たり + 小当たりラッシュではないと判定した場合には、今回の開閉実行モードへの移行の契機が通常大当たりであるということであることから、ステップ S 3 2 1 3 では、対応する通常大当たりフラグを O F F にする。ステップ S y 3 2 1 3 を実行した後、ステップ S y 3 2 1 4 に進む。なお、右打ちランプ 3 9 a が消灯状態に制御されている状態であって、第 1 始動口 3 3 への遊技球の入球を契機とした当たり抽選において大当たり当選することになる変動中の状態（すなわち、開閉実行モードの実行が確定している条件成立待機状態としての特 1 図柄の変動中の状態）において、さらに第 1 始動口 3 3 に遊技球が入球することに基づいて、大当たり当選となる当たり乱数カウンタ C 1 を取得した場合に、開閉実行モードを発生させるための切替制御として、大当たり当選となる当たり乱数カウンタ C 1 の値を保留記憶する制御や、当該値をシフトする制御、当該値に対する当たり抽選の当否判定などの一連の処理を実行可能である。

【 4 0 7 4 】

ステップ S y 3 2 1 4 では、低確率モードコマンドを、音声発光制御装置 9 0 への送信対象のコマンドとして設定する。低確率モードコマンドは、開閉実行モードの終了後の当否抽選モードが低確率モードであることをサブ側の制御装置に認識させるための情報を含むコマンドである。ステップ S y 3 2 1 4 を実行した後、ステップ S y 3 2 1 5 に進む。

【 4 0 7 5 】

ステップ S y 3 2 1 5 では、高頻度サポートモードフラグを O N にする。その後、ステップ S y 3 2 1 6 に進み、遊技回数カウンタ P N C にカウンタ値として 5 0 を設定する。ステップ S y 3 2 1 6 を実行した後、ステップ S y 3 2 1 7 に進む。

【 4 0 7 6 】

ステップ S y 3 2 1 7 では、高頻度サポートモードコマンドを設定する。高頻度サポートモードコマンドは、開閉実行モードの終了後のサポートモードが高頻度サポートモードであることを音声発光制御装置 9 0 に通知するためのコマンドである。高頻度サポートモードコマンドは、通常処理（図 3 4 9）におけるステップ S y 0 5 0 2 にて、音声発光制御装置 9 0 に送信される。その後、本エンディング期間終了時の移行処理を終了する。

【 4 0 7 7 】

ステップ S y 3 2 0 1 において、今回の開閉実行モードへの移行の契機が大当たりではないと判定した場合には（ S y 3 2 0 1 : N O ）、本エンディング期間終了時の移行処理を終了する。

【 4 0 7 8 】

< 小当たり開閉処理 >

次に、小当たり開閉処理について説明する。小当たり開閉処理は、遊技状態移行処理のサブルーチン（図 3 6 9 : S y 2 5 1 9）として主制御装置 6 0 の M P U 6 2 によって実

10

20

30

40

50

行される。

【4079】

図377は、小当たり開閉処理を示すフローチャートである。ステップSy3301では、小当たり専用可変入賞装置97の開閉扉97bは開放中であるか否かを判定する。ステップSy3301において、開閉扉97bは開放中ではないと判定した場合には(Sy3301:NO)、ステップSy3302に進む。

【4080】

ステップSy3302では、開閉扉97bの開放条件が成立したか否かを判定する。具体的には、開閉シナリオ設定処理によって設定された開閉シナリオを読み込み、開閉扉97bの開放のタイミングであるか否かを判定する。ステップSy3302において、開閉扉97bの開放条件が成立したと判定した場合には(Sy3302:YES)、ステップSy3303に進む。

10

【4081】

ステップSy3303では、開閉扉97bを開放する。その後、ステップSy3304に進む。

【4082】

ステップSy3304では、開閉扉開放コマンドを設定する。開閉扉開放コマンドは、小当たり専用可変入賞装置97の開閉扉97bが開放したことをサブ側の制御装置に認識させるためのコマンドである。開閉扉開放コマンドは、通常処理のコマンド出力処理(図348:Sy0402)において音声発光制御装置90に送信される。ステップSy3304を実行した後、本小当たり開閉処理を終了する。

20

【4083】

ステップSy3302において、開閉扉97bの開放条件が成立していないと判定した場合には(Sy3302:NO)、そのまま本小当たり開閉処理を終了する。

【4084】

ステップSy3301において、開閉扉97bは開放中であると判定した場合には(Sy3301:YES)、ステップSy3305に進む。

【4085】

ステップSy3305では、開閉扉97bの閉鎖条件が成立したか否かを判定する。開閉扉97bの閉鎖条件は、開閉シナリオに設定された開閉扉97bの継続開放時間が経過したか、または、大入賞口36aに予め設定された数の遊技球が入球したことが検出された場合に成立する。ステップSy3305において、開閉扉97bの閉鎖条件が成立したと判定した場合には(Sy3305:YES)、ステップSy3306に進む。

30

【4086】

ステップSy3306では、開閉扉97bを閉鎖する。その後、ステップSy3307に進む。

【4087】

ステップSy3307では、開閉扉閉鎖コマンドを設定する。開閉扉閉鎖コマンドは、小当たり専用可変入賞装置97の開閉扉97bが閉鎖したことをサブ側の制御装置に認識させるためのコマンドである。開閉扉閉鎖コマンドは、通常処理のコマンド出力処理(図348:Sy0402)において音声発光制御装置90に送信される。ステップSy3307を実行した後、ステップSy3307に進む。

40

【4088】

ステップSy3307では、RAM64の各種フラグ記憶エリア64gの小当たり実行モードフラグをOFFにする。小当たり実行モードフラグは、上述のように、当たり抽選の当否結果が小当たり当選であることを契機として実行された第2図柄表示部37bの第2の図柄が変動を停止する際にONにされるフラグである。ステップSy3307の実行後、本小当たり開閉処理を終了する。

【4089】

ステップSy3305において、開閉扉97bの閉鎖条件が成立していないと判定した

50

場合には ( S y 3 3 0 5 : N O )、そのまま本小当たり開閉処理を終了する。

【 4 0 9 0 】

< 電役サポート用処理 >

次に、電役サポート用処理について説明する。電役サポート用処理は、通常処理のサブルーチン ( 図 3 4 9 : S y 0 5 0 7 ) として主制御装置 6 0 の M P U 6 2 によって実行される。

【 4 0 9 1 】

図 3 7 8 は、電役サポート用処理を示すフローチャートである。ステップ S y 3 4 0 1 では、サポート中であるか否かを判定する。具体的には、R A M 6 4 の各種フラグ記憶エリア 6 4 g のサポート中フラグが O N であるか否かを判定する。サポート中フラグは、右側第 1 始動口 4 4 の電動役物 4 4 a を開放状態にさせる場合に O N にされ、閉鎖状態に復帰させる場合に O F F にされるフラグである。ステップ S y 3 4 0 1 において、サポート中フラグが O N ではないと判定した場合には ( S y 3 4 0 1 : N O )、ステップ S y 3 4 0 2 に進む。

10

【 4 0 9 2 】

ステップ S y 3 4 0 2 では、R A M 6 4 の各種フラグ記憶エリア 6 4 g のサポート当選フラグが O N であるか否かを判定する。サポート当選フラグは、電動役物 4 4 a を開放状態とするか否かの電動役物開放抽選において開放状態当選となった場合に O N にされ、サポート中フラグが O N である場合に O F F にされるフラグである。ステップ S y 3 4 0 2 において、サポート当選フラグが O N ではないと判定した場合には ( S y 3 4 0 2 : N O )、ステップ S y 3 4 0 3 に進む。

20

【 4 0 9 3 】

ステップ S y 3 4 0 3 では、R A M 6 4 の各種カウンタエリア 6 4 f に設けられた第 2 タイマーカウンタエリア T 2 の値が「 0 」であるか否かを判定する。この場合、第 2 タイマーカウンタエリア T 2 は、普図ユニット 3 8 の変動時間を計測するためのパラメーターとして用いられる。第 2 タイマーカウンタエリア T 2 にセットされたカウント値は、タイマー割込み処理が起動される都度、すなわち 2 m s e c 周期で 1 減算される。

【 4 0 9 4 】

ステップ S y 3 4 0 3 において、第 2 タイマーカウンタエリア T 2 の値が「 0 」でないと判定した場合には ( S y 3 4 0 3 : N O )、そのまま本電役サポート用処理を終了する。一方、第 2 タイマーカウンタエリア T 2 の値が「 0 」であると判定した場合には ( S y 3 4 0 3 : Y E S )、ステップ S y 3 4 0 4 に進む。

30

【 4 0 9 5 】

ステップ S y 3 4 0 4 では、普図ユニット 3 8 における図柄の変動表示の終了タイミングであるか否かを判定する。ステップ S y 3 4 0 4 において、変動表示の終了タイミングであると判定した場合には ( S y 3 4 0 4 : Y E S )、ステップ S y 3 4 0 5 に進み、外れ表示を設定した後、本電役サポート用処理を終了する。外れ表示が設定されることにより、外れ表示を停止表示した状態で普図ユニット 3 8 における図柄の変動表示が終了される。一方、ステップ S y 3 4 0 4 において、変動表示の終了タイミングでないと判定した場合には ( S y 3 4 0 4 : N O )、ステップ S y 3 4 0 6 に進む。

40

【 4 0 9 6 】

ステップ S y 3 4 0 6 では、役物保留個数 S N の値が「 0 」より大きいと判定する。ステップ S y 3 4 0 6 において、役物保留個数 S N の値が「 0 」であると判定した場合には ( S y 3 4 0 6 : N O )、そのまま本電役サポート用処理を終了する。一方、ステップ S y 3 4 0 6 において、役物保留個数 S N の値が「 0 」より大きいと判定した場合には ( S y 3 4 0 6 : Y E S )、ステップ S y 3 4 0 7 に進む。

【 4 0 9 7 】

ステップ S y 3 4 0 7 では、開閉実行モード中であるか否かを判定し、その後、ステップ S y 3 4 0 8 に進み、高頻度サポートモードであるか否かを判定する。ステップ S y 3 4 0 7 において開閉実行モードではなく ( S y 3 4 0 7 : N O )、且つ、ステップ S y 3

50



408において高頻度サポートモードである場合には(Sy3408:YES)、ステップSy3409に進み、電動役物開放抽選を行う。具体的には、電役保留エリア64dに記憶されている値をシフトし、実行エリアにシフトされた電動役物開放カウンタC4の値が0~461であった場合に、電役長開放に当選となる。また、電動役物開放抽選と同時に第2タイマーカウンタエリアT2に「2500」(すなわち5.0sec)をセットする。第2タイマーカウンタエリアT2は、タイマー割込み処理が起動される度に1減算される。その後、ステップSy3410に進む。

【4098】

ステップSy3410では、ステップSy3409の電動役物開放抽選の結果がサポート当選であるか否かを判定する。ステップSy3410において、電動役物開放抽選の結果がサポート当選であると判定した場合には(Sy3410:YES)、ステップSy3411に進み、サポート当選フラグをONにするとともに、RAM64の各種カウンタエリア64fに設けられた第2ラウンドカウンタエリアRC2に「1」をセットする。第2ラウンドカウンタエリアRC2は、電動役物44aが開放された回数をカウントするためのカウンタエリアである。その後、本電役サポート用処理を終了する。

【4099】

一方、ステップSy3410において、電動役物開放抽選の結果がサポート当選でないと判定した場合には(Sy3410:NO)、ステップSy3411の処理を実行することなく、本電役サポート用処理を終了する。

【4100】

ステップSy3407において開閉実行モードであると判定した場合(Sy3407:YES)、又は、ステップSy3408において高頻度サポートモードでないと判定した場合には(Sy3408:NO)、ステップSy3412に進み、電動役物開放抽選を行う。具体的には、電役保留エリア64dに記憶されている値をシフトし、実行エリアにシフトされた電動役物開放カウンタC4の値が0~419であった場合に、電役短開放に当選となる。また、電動役物開放抽選と同時に第2タイマーカウンタエリアT2に「300」(すなわち0.6sec)をセットする。その後、ステップSy3413に進む。

【4101】

ステップSy3413では、ステップSy3412の電動役物開放抽選の結果がサポート当選であるか否かを判定する。ステップSy3413において、サポート当選でないと判定した場合には(Sy3413:NO)、そのまま本電役サポート用処理を終了する。一方、ステップSy3413において、サポート当選であると判定した場合には(Sy3413:YES)、ステップSy3414に進み、サポート当選フラグをONにするとともに、第2ラウンドカウンタエリアRC2に「1」をセットした後に、本電役サポート用処理を終了する。

【4102】

ステップSy3402において、サポート当選フラグがONであると判定した場合には(Sy3402:YES)、ステップSy3415に進み、第2タイマーカウンタエリアT2の値が「0」であるか否かを判定する。この場合、第2タイマーカウンタエリアT2は、普図ユニット38の変動時間を計測するためのパラメーターとして用いられる。ステップSy3415において、第2タイマーカウンタエリアT2の値が「0」でないと判定した場合には(Sy3415:NO)、普図ユニット38における絵柄の変動表示中であるため、そのまま本電役サポート用処理を終了する。一方、ステップSy3415において、第2タイマーカウンタエリアT2の値が「0」であると判定した場合には(Sy3415:YES)、ステップSy3416に進む。

【4103】

ステップSy3416では、当たり表示を設定する。これにより、当たり表示を停止表示した状態で普図ユニット38における絵柄の変動表示が終了される。その後、ステップSy3417に進み、サポート中フラグをONにするとともに、サポート当選フラグをOFFにする。その後、本電役サポート用処理を終了する。

## 【 4 1 0 4 】

ステップ S y 3 4 0 1 において、サポート中フラグが O N であると判定した場合には ( S y 3 4 0 1 : Y E S )、ステップ S y 3 4 1 8 に進み、電動役物 4 4 a を開閉制御するための電役開閉処理を実行する。その後、本電役サポート用処理を終了する。

## 【 4 1 0 5 】

< 電役開閉処理 >

次に、電役開閉処理について説明する。電役開閉処理は、電役サポート用処理のサブルーチン ( 図 3 7 8 : S y 3 4 1 8 ) として主制御装置 6 0 の M P U 6 2 によって実行される。

## 【 4 1 0 6 】

図 3 7 9 は、電役開閉処理を示すフローチャートである。ステップ S y 3 5 0 1 では、電動役物 4 4 a が開放中であるか否かを判定する。電動役物 4 4 a が開放中であるか否かは、電動役物駆動部 4 4 b が駆動状態であるか否かによって判定する。電動役物 4 4 a が開放されていると判定した場合には ( S y 3 5 0 1 : Y E S )、ステップ S y 3 5 0 2 に進む。

## 【 4 1 0 7 】

ステップ S y 3 5 0 2 では、第 2 タイマーカウンタエリア T 2 の値が「 0 」であるか否かを判定する。この場合、第 2 タイマーカウンタエリア T 2 は、電動役物 4 4 a の開放継続時間を計測するためのパラメータとして用いられる。ステップ S y 3 5 0 2 において、第 2 タイマーカウンタエリア T 2 の値が「 0 」でないと判定した場合には ( S y 3 5 0 2 : N O )、そのまま本電役開閉処理を終了する。すなわち、電動役物 4 4 a の開放継続時間が終了していない場合は、本電役開閉処理を終了する。

## 【 4 1 0 8 】

ステップ S y 3 5 0 2 において、第 2 タイマーカウンタエリア T 2 の値が「 0 」であると判定した場合には ( S y 3 5 0 2 : Y E S )、ステップ S y 3 5 0 3 に進み、電動役物 4 4 a を閉鎖状態に制御する閉鎖処理を行い、第 2 タイマーカウンタエリア T 2 に「 5 」 ( すなわち 0 . 0 1 s e c ) をセットする。すなわち、電動役物 4 4 a の開放継続時間の計測手段としての第 2 タイマーカウンタエリア T 2 が「 0 」である場合には、電動役物 4 4 a を閉鎖するとともに、今度は第 2 タイマーカウンタエリア T 2 を電動役物 4 4 a の閉鎖継続時間を計測するためのパラメータとして用い、第 2 タイマーカウンタエリア T 2 に「 2 5 0 」をセットする。ステップ S y 3 5 0 3 を実行した後、ステップ S y 3 5 0 4 に進む。

## 【 4 1 0 9 】

ステップ S y 3 5 0 4 では、第 2 ラウンドカウンタエリア R C 2 の値を 1 減算した後に、ステップ S y 3 5 0 5 に進み、第 2 ラウンドカウンタエリア R C 2 の値が「 0 」であるか否かを判定する。ステップ S y 3 5 0 5 において、第 2 ラウンドカウンタエリア R C 2 の値が「 0 」でないと判定した場合には ( S y 3 5 0 5 : N O )、そのまま本電役開閉処理を終了する。一方、ステップ S y 3 5 0 5 において、第 2 ラウンドカウンタエリア R C 2 の値が「 0 」であると判定した場合には ( S y 3 5 0 5 : Y E S )、ステップ S y 3 5 0 6 に進み、サポート中フラグを O F F にする。その後、本電役開閉処理を終了する。

## 【 4 1 1 0 】

ステップ S y 3 5 0 1 において、電動役物 4 4 a が開放中でないと判定した場合には ( S y 3 5 0 1 : N O )、ステップ S y 3 5 0 7 に進み、第 2 タイマーカウンタエリア T 2 が「 0 」であるか否かを判定する。この場合、第 2 タイマーカウンタエリア T 2 は、電動役物 4 4 a の閉鎖継続時間を計測するためのパラメータとして用いられる。ステップ S y 3 5 0 7 において、第 2 タイマーカウンタエリア T 2 が「 0 」でないと判定した場合には ( S y 3 5 0 7 : N O )、そのまま本電役開閉処理を終了する。一方、ステップ S y 3 5 0 7 において、第 2 タイマーカウンタエリア T 2 が「 0 」であると判定した場合には ( S y 3 5 0 7 : Y E S )、ステップ S y 3 5 0 8 に進み、電動役物 4 4 a を開放状態に制御する開放処理を実行する。その後、ステップ S y 3 5 0 9 に進む。

10

20

30

40

50

## 【4111】

ステップSy3509では、開閉実行モード中であるか否かを判定し、開閉実行モード中でないと判定した場合には(Sy3509:NO)、ステップSy3510に進み、高頻度サポートモードであるか否かを判定する。

## 【4112】

ステップSy3510において、高頻度サポートモード中であると判定した場合には(Sy3510:YES)、ステップSy3511に進み、第2タイマーカウンタエリアT2に「250」(すなわち0.5sec)をセットする。その後、本電役開閉処理を終了する。

## 【4113】

一方、ステップSy3509において開閉実行モード中であると判定した場合(Sy3509:YES)、又は、ステップSy3510において高頻度サポートモードではないと判定した場合には(Sy3510:NO)、ステップSy3512に進み、第2タイマーカウンタエリアT2に「100」(すなわち0.2sec)をセットする。その後、本電役開閉処理を終了する。

## 【4114】

《7-6》音声発光制御装置及び表示制御装置において実行される各種処理：

次に、音声発光制御装置及び表示制御装置において実行される具体的な制御の一例を説明する。先に音声発光制御装置90において実行される処理について説明し、その後、表示制御装置100において実行される処理について説明する。

## 【4115】

<音声発光制御装置において実行される各種処理>

<タイマ割込み処理>

最初に、音光側MPU92によって実行されるタイマ割込み処理について説明する。

## 【4116】

図380は、音光側MPU92において実行されるタイマ割込み処理を示すフローチャートである。タイマ割込み処理は、比較的短い周期(例えば2msec)で繰り返し実行される。以下、タイマ割込み処理において実行される各ステップの処理について説明する。

## 【4117】

ステップSy3601では、コマンド記憶処理を実行する。コマンド記憶処理は、主側MPU62からコマンドを受信した場合に、受信したコマンドを音光側RAM94に記憶するための処理である。音光側RAM94には、主側MPU62から受信したコマンドの記憶及び読み出しを可能とするためのリングバッファが設けられており、主側MPU62から受信したコマンドは、当該リングバッファに順次記憶されるとともに、記憶された順序に従って順次読み出される。ステップSy3601を実行した後、ステップSy3602に進む。

## 【4118】

ステップSy3602では、保留コマンド対応処理を実行する。保留コマンド対応処理では、ステップSy3601で記憶したコマンドのうちの保留コマンドに対応した処理を行う。保留コマンド対応処理の詳細については後述する。ステップSy3602を実行した後、ステップSy3603に進む。

## 【4119】

ステップSy3603では、遊技回演出設定処理を実行する。遊技回演出設定処理では、図柄の変動が開始してから停止するまでの遊技回において実行する演出の設定を行う。遊技回演出設定処理の詳細については後述する。ステップSy3603を実行した後、ステップSy3604に進む。

## 【4120】

ステップSy3604では、開閉実行モード演出用処理を実行する。開閉実行モード演出用処理では、オープニング期間における演出や、大入賞口開閉処理期間における演出、エンディング期間における演出に関する処理を行う。ステップSy3604を実行した後

10

20

30

40

50

、ステップ S y 3 6 0 5 に進む。

【 4 1 2 1 】

ステップ S y 3 6 0 5 では、背景演出用処理を実行する。背景演出用処理では、主側 M P U 6 2 から受信した遊技状態を示すコマンドに応じて定まる背景動画を図柄表示装置 4 1 に表示させる処理を行う。例えば、高頻度サポートモードの継続中であることを示す背景動画や、高頻度サポートモードを終了したことを示す背景動画、高確率モードの継続中であることを示す背景動画を表示させる処理を行う。ステップ S y 3 6 0 5 を実行した後、ステップ S y 3 6 0 6 に進む。

【 4 1 2 2 】

ステップ S y 3 6 0 6 では、報知演出用処理を実行する。報知演出用処理では、主側 M P U 6 2 から受信した各種のコマンドに応じて定まる演出画像（動画）を図柄表示装置 4 1 に表示させる処理を行う。具体的には、遊技球発射機構による発射態様を右打ちとすることを遊技者に報知するための右打ち報知演出や、遊技球発射機構による発射態様を右打ちから左打ちに戻すことを遊技者に報知するための左打ち報知演出、左側大入賞口作動ゲート 9 5 に遊技球を入球させることを遊技者に指示するための左ゲート狙い報知演出を図柄表示装置 4 1 に表示させる処理を行う。ステップ S y 3 6 0 6 を実行した後、ステップ S y 3 6 0 7 に進む。

【 4 1 2 3 】

ステップ S y 3 6 0 7 では、小当たりラッシュ演出用処理を実行する。小当たりラッシュ演出用処理では、主側 M P U 6 2 から受信した小当たりラッシュコマンドに応じて定まる演出画像（動画）を図柄表示装置 4 1 に表示させる処理を行う。図柄表示装置 4 1 に表示された、小当たりラッシュに応じて定まる演出画像を視認することによって、遊技者は、小当たりラッシュの状態に移行したことを認めることができる。この結果、遊技の興趣向上をより図ることができる。ステップ S y 3 6 0 7 を実行した後、ステップ S y 3 6 0 8 に進む。

【 4 1 2 4 】

ステップ S y 3 6 0 8 では、その他の処理を実行する。その他の処理は、遊技者によって遊技が行われていない時にデモ画像（動画）を図柄表示装置 4 1 に表示させる処理等である。ステップ S y 3 6 0 8 を実行した後、ステップ S y 3 6 0 9 に進む。

【 4 1 2 5 】

ステップ S y 3 6 0 9 では、各種ランプ 4 7 の発光制御を行うための発光制御処理を実行する。発光制御処理では、上記の各演出用処理において読み出された発光データに基づいて、各種ランプ 4 7 の発光制御を行う。ステップ S y 3 6 0 9 を実行した後、ステップ S y 3 6 1 0 に進む。

【 4 1 2 6 】

ステップ S y 3 6 1 0 では、スピーカー 4 6 の音声出力制御を行うための音声出力制御処理を実行する。音声出力制御処理では、上記の B G M 用処理及び各演出用処理において読み出された音声データに基づいて、スピーカー 4 6 の音声出力制御を行う。ステップ S y 3 6 1 0 を実行した後、本タイマ割込み処理を終了する。

【 4 1 2 7 】

< 保留コマンド対応処理 >

次に、保留コマンド対応処理について説明する。保留コマンド対応処理は、タイマ割込み処理のサブルーチン（図 3 8 0 : S y 3 7 0 2 ）として音声発光制御装置 9 0 の M P U 9 2 によって実行される。

【 4 1 2 8 】

図 3 8 1 は、保留コマンド対応処理を示すフローチャートである。ステップ S y 3 7 0 1 では、主側 M P U 6 2 から保留コマンドを受信しているか否かを判定する。ステップ S y 3 7 0 1 において、主側 M P U 6 2 から保留コマンドを受信していると判定した場合には（ S y 3 7 0 1 : Y E S ）、ステップ S y 3 7 0 2 に進む。

【 4 1 2 9 】

ステップ S y 3 7 0 2 では、今回受信した保留コマンドを読み出し、当該保留コマンドから、保留情報を読み出す。保留情報には、大当たりの有無、大当たりの種別、リーチ発生の有無、および変動時間の各情報が含まれる。そして、読み出した保留情報を音光側 M P U 9 2 のレジスタに記憶する。保留情報は、第 1 始動口 3 3 の保留個数である最大 4 個分の情報と、第 2 始動口 3 4 の保留個数である最大 4 個分の情報とが更新されて記憶される。ステップ S y 3 7 0 2 を実行した後、ステップ S y 3 7 0 3 に進む。

#### 【 4 1 3 0 】

ステップ S y 3 7 0 3 では、入球時の更新処理を実行する。入球時の更新処理では、第 1 始動口 3 3 への入球に基づいて取得された保留情報の個数と、第 2 始動口 3 4 への入球に基づいて取得された保留情報の個数と、これらの保留情報の合計個数とを音光側 M P U 9 2 において特定可能とするための処理を実行する。ステップ S y 3 7 0 3 の入球時の更新処理の詳細については後述する。以下では、第 1 始動口 3 3 への入球に基づいて取得された保留情報の個数を「第 1 保留個数」とも呼び、第 2 始動口 3 4 への入球に基づいて取得された保留情報の個数を「第 2 保留個数」とも呼び、第 1 保留個数と第 2 保留個数との合計数を「合計保留個数」とも呼ぶ。ステップ S y 3 7 0 3 を実行した後、ステップ S y 3 7 0 4 に進む。

#### 【 4 1 3 1 】

ステップ S y 3 7 0 4 では、保留表示制御処理を実行する。具体的には、ステップ S y 3 7 0 3 において特定された第 1 保留個数と第 2 保留個数とに対応させて、第 1 始動口保留用領域 D s 1 および第 2 始動口保留用領域 D s 2 における表示（保留表示アイコンが何個並ぶかといった表示）を変更させるためのコマンドを、表示制御装置 1 0 0 に送信する。当該コマンドを受信した表示制御装置 1 0 0 は、図柄表示装置 4 1 の第 1 始動口保留用領域 D s 1 および第 2 始動口保留用領域 D s 2 における表示を第 1 保留個数と第 2 保留個数とに対応させて変更する。具体的には、前記コマンドを受信した表示制御装置 1 0 0 は、第 1 始動口保留用領域 D s 1 における保留表示のアイコンの表示位置を規定しており、第 1 保留個数に対応した数のアイコンを表示位置に表示する。また、表示制御装置 1 0 0 は、第 2 始動口保留用領域 D s 2 における保留表示のアイコンの表示位置を規定しており、第 2 保留個数に対応した数のアイコンを表示位置に表示する。ステップ S y 3 7 0 4 を実行した後、保留コマンド対応処理を終了する。

#### 【 4 1 3 2 】

##### < 入球時の更新処理 >

次に、入球時の更新処理について説明する。入球時の更新処理は、保留コマンド対応処理のサブルーチン（図 3 8 1 : S y 3 7 0 3 ）として音声発光制御装置 9 0 の M P U 9 2 によって実行される。

#### 【 4 1 3 3 】

図 3 8 2 は、入球時の更新処理を示すフローチャートである。ステップ S y 3 8 0 1 では、今回の読み出し対象となった保留コマンドが第 1 始動口 3 3 への入球に基づいて送信されたものであるか否かを判定する。ステップ S y 3 8 0 1 において、今回の読み出し対象となった保留コマンドが第 1 始動口 3 3 への入球に基づいて送信されたものであると判定した場合には（ S y 3 8 0 1 : Y E S ）、ステップ S y 3 8 0 2 に進み、音光側 R A M 9 4 の各種カウンタエリア 9 4 b に設けられた第 1 保留個数カウンタエリアの更新処理を実行する。第 1 保留個数カウンタエリアは、第 1 始動口 3 3 への入球に基づいて取得された保留情報の個数を音光側 M P U 9 2 において特定するためのカウンタエリアである。第 1 保留個数カウンタエリアの更新処理では、第 1 保留個数カウンタエリアの情報を、今回の読み出し対象となった保留コマンドに含まれる保留個数の情報に更新する。ステップ S y 3 8 0 2 を実行した後、ステップ S y 3 8 0 4 に進む。

#### 【 4 1 3 4 】

ステップ S y 3 8 0 1 において、今回の読み出し対象となった保留コマンドが第 1 始動口 3 3 への入球に基づいて送信されたものでないと判定した場合（ S y 3 8 0 1 : N O ）、すなわち、当該保留コマンドが第 2 始動口 3 4 への入球に基づいて送信されたものであ

10

20

30

40

50

ると判定した場合には、ステップ S y 3 8 0 3 に進み、音光側 R A M 9 4 の各種カウンタエリア 9 4 b に設けられた第 2 保留個数カウンタエリアの更新処理を実行する。第 2 保留個数カウンタエリアは、第 2 始動口 3 4 への入球に基づいて取得された保留情報の個数を音光側 M P U 9 2 において特定するためのカウンタエリアである。第 2 保留個数カウンタエリアの更新処理では、第 2 保留個数カウンタエリアの情報を、今回の読み出し対象となったコマンドに含まれる保留個数の情報に更新する。ステップ S y 3 8 0 3 を実行した後、ステップ S y 3 8 0 4 に進む。

#### 【 4 1 3 5 】

ステップ S y 3 8 0 2 及びステップ S y 3 8 0 3 の処理を上記のようにした理由について説明する。本実施形態では、パチンコ機 1 0 の電源遮断中において、主制御装置 6 0 の R A M 6 4 に対してはバックアップ電力が供給されるのに対して、音声発光制御装置 9 0 の R A M 9 4 に対してはバックアップ電力が供給されない。このため、第 1 始動口 3 3 又は第 2 始動口 3 4 への入球に係る保留情報が主制御装置 6 0 の R A M 6 4 に記憶されている状況において電源が遮断されると、主制御装置 6 0 では保留情報が記憶保持されるのに対して、音声発光制御装置 9 0 では保留情報が 0 個であると把握される。この場合に、仮に、音声発光制御装置 9 0 において保留コマンドを受信する度に第 1 保留個数カウンタエリア又は第 2 保留個数カウンタエリアをカウントアップする構成を採用すると、主制御装置 6 0 において実際に保留記憶されている保留情報の数と、音声発光制御装置 9 0 において把握している保留情報の数とが一致しなくなるといった不都合が生じ得る。これに対して、上記の本実施形態のように、主制御装置 6 0 は、保留個数の情報を含めて保留コマンドを送信するとともに、音声発光制御装置 9 0 では保留コマンドを受信する度にそのコマンドに含まれる保留個数の情報を第 1 保留個数カウンタエリア又は第 2 保留個数カウンタエリアに設定する構成を採用することによって、上記のような不都合の発生を抑制することができる。

#### 【 4 1 3 6 】

ステップ S y 3 8 0 4 では、音光側 R A M 9 4 の各種カウンタエリア 9 4 b に設けられた合計保留個数カウンタエリアの更新処理を実行する。合計保留個数カウンタエリアは、第 1 始動口 3 3 への入球に基づいて取得された保留情報の個数と第 2 始動口 3 4 への入球に基づいて取得された保留情報の個数との和を音光側 M P U 9 2 において特定するためのカウンタエリアである。当該更新処理では、合計保留個数カウンタエリアの情報を、第 1 保留個数カウンタエリアにおいて計測されている保留個数の情報と第 2 保留個数カウンタエリアにおいて計測されている保留個数の情報との和の情報に更新する。ステップ S p 3 7 0 4 を実行した後、本入球時の更新処理を終了する。

#### 【 4 1 3 7 】

##### < 遊技回演出設定処理 >

次に、遊技回演出設定処理について説明する。遊技回演出設定処理は、タイマ割込み処理のサブルーチン（図 3 8 0 : S y 3 6 0 3 ）として音声発光制御装置 9 0 の M P U 9 2 によって実行される。

#### 【 4 1 3 8 】

図 3 8 3 は、遊技回演出設定処理を示すフローチャートである。ステップ S y 3 9 0 1 では、主側 M P U 6 2 から高確率モードコマンドを受信しているか否かを判定する。

#### 【 4 1 3 9 】

ステップ S y 3 9 0 1 において、主側 M P U 6 2 から高確率モードコマンドを受信していると判定した場合には（ S y 3 9 0 1 : Y E S ）、ステップ S y 3 9 0 2 に進み、音光側 R A M 9 4 の各種フラグ記憶エリア 9 4 a に記憶された音光側高確率モードフラグを O N する。

#### 【 4 1 4 0 】

ステップ S y 3 9 0 1 において、主側 M P U 6 2 から高確率モードコマンドを受信していないと判定した場合には（ S y 3 9 0 1 : N O ）、ステップ S y 3 9 0 3 に進み、主側 M P U 6 2 から低確率モードコマンドを受信しているか否かを判定する。

## 【4141】

ステップS y 3 9 0 3において、主側M P U 6 2から低確率モードコマンドを受信していると判定した場合には( S y 3 9 0 3 : Y E S )、ステップS y 3 9 0 4に進み、音光側R A M 9 4の各種フラグ記憶エリア9 4 aに記憶された音光側高確率モードフラグをO F Fする。

## 【4142】

ステップS y 3 9 0 3において、主側M P U 6 2から低確率モードコマンドを受信していないと判定した場合には( S y 3 9 0 3 : N O )、そのままステップS y 3 9 0 5に進む。また、ステップS y 3 9 0 2を実行した後、またはステップS y 3 9 0 4を実行した後、ステップS y 3 9 0 5に進む。

10

## 【4143】

ステップS y 3 9 0 5では、主側M P U 6 2から高頻度サポートモードコマンドを受信しているか否かを判定する。

## 【4144】

ステップS y 3 9 0 5において、主側M P U 6 2から高頻度サポートモードコマンドを受信していると判定した場合には( S y 3 9 0 5 : Y E S )、ステップS y 3 9 0 6に進み、音光側R A M 9 4の各種フラグ記憶エリア9 4 aに記憶された音光側高頻度サポートモードフラグをO Nする。

## 【4145】

ステップS y 3 9 0 5において、主側M P U 6 2から高頻度サポートモードコマンドを受信していないと判定した場合には( S y 3 9 0 5 : N O )、ステップS y 3 9 0 7に進み、主側M P U 6 2から低頻度サポートモードコマンドを受信しているか否かを判定する。

20

## 【4146】

ステップS y 3 9 0 7において、主側M P U 6 2から低頻度サポートモードコマンドを受信していると判定した場合には( S y 3 9 0 7 : Y E S )、ステップS y 3 9 0 8に進み、音光側R A M 9 4の各種フラグ記憶エリア9 4 aに記憶された音光側高頻度サポートモードフラグをO F Fする。

## 【4147】

ステップS y 3 9 0 7において、主側M P U 6 2から低頻度サポートモードコマンドを受信していないと判定した場合には( S y 3 9 0 7 : N O )、そのままステップS y 3 9 0 9に進む。また、ステップS y 3 9 0 6を実行した後、またはステップS y 3 9 0 8を実行した後、ステップS y 3 9 0 9に進む。

30

## 【4148】

ステップS y 3 9 0 9では、表示態様切替処理を実行する。表示態様切替処理は、第1始動口用遊技回に対応する第1装飾図柄と第2始動口用遊技回に対応する第2装飾図柄とを表示する領域を切り替える処理である。具体的には、メイン表示領域M Aに第1装飾図柄を表示してサブ表示領域S Aに第2装飾図柄を表示する場合と、メイン表示領域M Aに第2装飾図柄を表示してサブ表示領域S Aに第1装飾図柄を表示する場合とを切り替える処理を実行する。表示態様切替処理の詳細については後述する。ステップS y 3 9 0 9を実行した後、ステップS y 3 9 1 0に進む。

40

## 【4149】

ステップS y 3 9 1 0では、特1用遊技回演出用処理を実行する。特1用遊技回演出用処理は、第1始動口用遊技回に対応する演出の設定および実行を行う処理である。特1用遊技回演出用処理の詳細については後述する。ステップS y 3 9 1 0を実行した後、ステップS y 3 9 1 1に進む。

## 【4150】

ステップS y 3 9 1 1では、特2用遊技回演出用処理を実行する。特2用遊技回演出用処理は、第2始動口用遊技回に対応する演出の設定および実行を行う処理である。特2用遊技回演出用処理の詳細については後述する。ステップS y 3 9 1 1を実行した後、本遊技回演出設定処理を終了する。

50

## 【 4 1 5 1 】

## &lt; 表示態様切替処理 &gt;

次に、表示態様切替処理について説明する。表示態様切替処理は、遊技回演出設定処理のサブルーチン（図 3 8 3 : S y 3 9 0 9）として音声発光制御装置 9 0 の音光側 M P U 9 2 によって実行される。

## 【 4 1 5 2 】

図 3 8 4 は、表示態様切替処理を示すフローチャートである。ステップ S y 4 0 0 1 では、各種フラグ記憶エリア 9 4 a に記憶された音光側高確率モードフラグが O N であるか否かを判定する。

## 【 4 1 5 3 】

ステップ S y 4 0 0 1 において、音光側高確率モードフラグが O N でないと判定した場合には（S y 4 0 0 1 : Y E S）、ステップ S y 4 0 0 2 に進み、各種フラグ記憶エリア 9 4 a に記憶された音光側高頻度サポートモードフラグが O N であるか否かを判定する。

## 【 4 1 5 4 】

ステップ S y 4 0 0 2 において、音光側高頻度サポートモードフラグが O N でないと判定した場合には（S y 4 0 0 2 : N O）、ステップ S y 4 0 0 3 に進む。

## 【 4 1 5 5 】

ステップ S y 4 0 0 3 では、特 1 メイン表示コマンドを表示制御装置 1 0 0 に送信する。特 1 メイン表示コマンドを受信した表示制御装置 1 0 0 は、図柄表示装置 4 1 の表示制御をすることによって、第 1 始動口用遊技回に対応する第 1 装飾図柄を図柄表示装置 4 1 のメイン表示領域 M A に表示するとともに、第 2 始動口用遊技回に対応する第 2 装飾図柄を図柄表示装置 4 1 のサブ表示領域 S A に表示する。すなわち、抽選モードが低確率モードであり、サポートモードが低頻度サポートモードである低確低サポ状態において、図柄表示装置 4 1 のメイン表示領域 M A に第 1 装飾図柄を表示するとともに、図柄表示装置 4 1 のサブ表示領域 S A に第 2 装飾図柄を表示する。

## 【 4 1 5 6 】

ステップ S y 4 0 0 1 において、音光側高確率モードフラグが O N であると判定した場合には（S y 4 0 0 1 : Y E S）、ステップ S y 4 0 0 4 に進む。また、ステップ S y 4 0 0 2 において、音光側高頻度サポートモードフラグが O N であると判定した場合には（S y 4 0 0 2 : Y E S）、ステップ S y 4 0 0 4 に進む。

## 【 4 1 5 7 】

ステップ S y 4 0 0 4 では、特 2 メイン表示コマンドを表示制御装置 1 0 0 に送信する。特 2 メイン表示コマンドを受信した表示制御装置 1 0 0 は、図柄表示装置 4 1 の表示制御をすることによって、第 2 始動口用遊技回に対応する第 2 装飾図柄を図柄表示装置 4 1 のメイン表示領域 M A に表示するとともに、第 1 始動口用遊技回に対応する第 1 装飾図柄を図柄表示装置 4 1 のサブ表示領域 S A に表示する。すなわち、抽選モードが低確率モードであり、サポートモードが高頻度サポートモードである低確高サポ状態、抽選モードが高確率モードであり、サポートモードが高頻度サポートモードである高確高サポ状態、および、抽選モードが高確率モードであり、サポートモードが低頻度サポートモードである高確低サポ状態のそれぞれにおいて、図柄表示装置 4 1 のメイン表示領域 M A に第 2 装飾図柄を表示するとともに、図柄表示装置 4 1 のサブ表示領域 S A に第 1 装飾図柄を表示する。

## 【 4 1 5 8 】

ステップ S y 4 0 0 3 を実行した後、または、ステップ S y 4 0 0 4 を実行した後、表示態様切替処理を終了する。

## 【 4 1 5 9 】

## &lt; 特 1 用遊技回演出設定処理 &gt;

次に、特 1 用遊技回演出設定処理について説明する。特 1 用遊技回演出設定処理は、遊技回演出設定処理のサブルーチン（図 3 8 3 : S y 3 9 1 0）として音声発光制御装置 9 0 の M P U 9 2 によって実行される。

## 【 4 1 6 0 】

10

20

30

40

50



図385は、特1用遊技回演出設定処理を示すフローチャートである。ステップSy4101では、主側MPU62から第1変動用コマンド及び第1種別コマンドを受信したか否かを判定する。ステップSy4101において、第1変動用コマンド及び第1種別コマンドのうちの少なくとも一方を受信していないと判定した場合には(Sy4101:NO)、本特1用遊技回演出設定処理を終了する。一方、ステップSy4101において、第1変動用コマンド及び第1種別コマンドを受信していると判定した場合には(Sy4101:YES)、ステップSy4102に進む。

【4161】

ステップSy4102では、今回受信した第1変動用コマンドを読み出し、当該コマンドから、大当たりの有無、大当たりの種別、特殊小当たりの有無、リーチ発生の有無、および変動時間の情報を読み出す。そして、読み出した情報を音光側MPU92のレジスタに記憶する。その後、ステップSy4103に進む。

【4162】

ステップSy4103では、大当たり時や、小当たり時、リーチ時等の遊技回において実行する演出のパターンを設定する第1演出パターン設定処理を実行する。第1演出パターン設定処理の詳細については後述する。ステップSy4103を実行した後、ステップSy4104に進む。

【4163】

ステップSy4104では、停止図柄の設定処理を実行する。停止図柄の設定処理では、今回の遊技回の当たり抽選の結果が、16R確変大当たり、8R確変大当たり、または8R通常大当たりである場合には、図柄表示装置41の有効ラインL上に同一の図柄の組合せが成立する停止結果に対応した情報を、今回の停止図柄の情報として設定する。具体的には、今回の遊技回の当たり抽選の結果が、16R確変大当たりまたは8R確変大当たりである場合には、同一の図柄の組合せとして、同一の奇数図柄の組合せが選択され得るとともに、同一の偶数図柄の組合せが選択され得る。本実施形態のパチンコ機10では、この選択率は、同一の奇数図柄の組合せと、同一の偶数図柄の組合せとで同一となっているが、これに代えて、前者の方が後者よりも選択率が高い構成としてもよく、後者の方が前者よりも選択率が高い構成としてもよい。また、「7」図柄の組合せは、16R確変大当たりの場合にのみ選択される。また、今回の遊技回の当たり抽選の結果が、8R通常大当たりである場合には、同一の図柄の組合せとして、同一の偶数図柄の組合せが選択される。

【4164】

今回の遊技回の当たり抽選の結果が、外れ結果であれば、変動用コマンドの内容からリーチ発生の有無を判定する。リーチ発生に対応していると判定した場合には、有効ラインL上に同一の図柄の組合せが成立しない停止結果であって、有効ラインL上にリーチ図柄の組合せが成立する停止結果に対応した情報を、今回の停止結果の情報として決定する。一方、リーチ発生に対応していないと判定した場合には、有効ラインL上に同一の図柄の組合せが成立しない停止結果であって、有効ラインL上にリーチ図柄の組合せが成立しない停止結果に対応した情報を、今回の停止図柄の情報として設定する。ステップSy4104を実行した後、ステップSy4105に進む。

【4165】

ステップSy4105では、今回の第1始動口用遊技回の変動表示パターン(以下、第1変動表示パターンと呼ぶ)を設定するための処理を実行する。当該処理では、今回受信している第1変動用コマンドの内容から今回の第1始動口用遊技回の変動時間の情報を特定するとともに、当該変動時間の情報、及び、上記ステップSy4104において設定した停止図柄の情報の組合せに対応した第1変動表示パターンを選択する。なお、第1変動表示パターンを選択する際には、音光側ROM93の変動表示パターンテーブル記憶エリア93b(図B08)に記憶されている第1変動表示パターンテーブルが参照される。その後、ステップSy4106に進む。

【4166】

ステップ S y 4 1 0 6 では、今回の第 1 始動口用遊技回において設定された第 1 演出パターン、停止図柄、第 1 変動表示パターンの情報を演出コマンドに設定する。その後、ステップ S y 4 1 0 7 に進み、当該演出コマンドを表示側 M P U 1 0 2 に送信する。表示側 M P U 1 0 2 は、受信した演出コマンドに対応した演出内容を図柄表示装置 4 1 に表示させる処理を実行する。ステップ S y 4 1 0 7 を実行した後、ステップ S y 4 1 0 8 に進む。  
【 4 1 6 7 】

ステップ S y 4 1 0 8 では、保留情報の更新処理を実行する。保留情報の更新処理では、音光側 R A M 9 4 の第 1 保留個数カウンタエリアに記憶されている第 1 保留個数が 1 減算されるように、当該第 1 保留個数カウンタエリアの情報を更新する。ステップ S y 4 1 0 8 を実行した後、ステップ S y 4 1 0 9 に進む。

10

【 4 1 6 8 】

ステップ S y 4 1 0 9 では、保留表示制御処理を実行する。保留表示制御処理は、保留コマンド対応処理（図 3 8 1）のステップ S y 3 6 0 4 で実行した保留表示制御処理と同様の処理を行う。具体的には、ステップ S y 4 1 0 8 において特定された第 1 保留個数に対応させて、第 1 始動口保留用領域 D s 1 における表示（保留表示アイコンが何個並ぶかといった表示）を変更させるためのコマンドを、表示制御装置 1 0 0 に送信する。当該コマンドを受信した表示制御装置 1 0 0 は、図柄表示装置 4 1 の第 1 始動口保留用領域 D s 1 における表示を第 1 保留個数に対応させて変更する。ステップ S y 4 1 0 9 を実行した後、特 1 用遊技回演出設定処理を終了する。

【 4 1 6 9 】

20

< 第 1 演出パターン設定処理 >

次に、第 1 演出パターン設定処理について説明する。第 1 演出パターン設定処理は、特 1 用遊技回演出設定処理のサブルーチン（図 3 8 5 : S y 4 1 0 3）として主制御装置 6 0 の M P U 6 2 によって実行される。

【 4 1 7 0 】

図 3 8 6 は、第 1 演出パターン設定処理を示すフローチャートである。ステップ S y 4 1 0 1 では、音光側高確率モードフラグが ON であるか否かを判定する。ステップ S y 4 2 0 1 において、音光側高確率モードフラグが ON ではないと判定した場合には（S y 4 2 0 1 : N O）、ステップ S y 4 2 0 2 に進む。

【 4 1 7 1 】

30

ステップ S y 4 2 0 2 では、音光側高頻度サポートモードフラグが ON であるか否かを判定する。ステップ S y 4 2 0 2 において、音光側高頻度サポートモードフラグが ON ではないと判定した場合には（S y 4 2 0 2 : N O）、ステップ S y 4 2 0 3 に進む。

【 4 1 7 2 】

ステップ S y 4 2 0 3 では、第 1 始動口用の低確低サポ状態時演出パターン設定処理を実行する。第 1 始動口用の低確低サポ状態時演出パターン設定処理は、抽選モードが低確率モードであり、かつサポートモードが低頻度サポートモードである時に第 1 始動口用遊技回が実行される場合に、当該第 1 始動口用遊技回の演出パターンを設定する処理である。具体的には、図 3 4 1 における低確低サポ状態（状態 H 1）のときに、第 1 始動口用遊技回が実行される場合に、当該第 1 始動口用遊技回の演出パターンを設定する処理である。第 1 始動口用の低確低サポ状態時演出パターン設定処理の詳細は後述する。ステップ S y 4 2 0 3 を実行した後、本第 1 演出パターン設定処理を終了する。

40

【 4 1 7 3 】

一方、ステップ S y 4 2 0 2 において、音光側高頻度サポートモードフラグが ON であると判定した場合には（S y 4 2 0 2 : Y E S）、ステップ S y 4 2 0 4 に進む。

【 4 1 7 4 】

ステップ S y 4 2 0 4 では、第 1 始動口用の低確高サポ状態時演出パターン設定処理を実行する。第 1 始動口用の低確高サポ状態時演出パターン設定処理は、抽選モードが低確率モードであり、かつサポートモードが高頻度サポートモードである時に第 1 始動口用遊技回が実行される場合に、当該第 1 始動口用遊技回の演出パターンを設定する処理である

50

。具体的には、図341における低確高サボ状態（状態H4）のときに、第1始動口用遊技回が実行される場合に、当該第1始動口用遊技回の演出パターンを設定する処理である。第1始動口用の低確高サボ状態時演出パターン設定処理の詳細は後述する。ステップSy4204を実行した後、本第1演出パターン設定処理を終了する。

【4175】

一方、ステップSy4201において、音光側高確率モードフラグがONであると判定した場合には（Sy4201：YES）、ステップSy4205に進む。

【4176】

ステップSy4205では、音光側高頻度サポートモードフラグがONであるか否かを判定する。ステップSy4205において、音光側高頻度サポートモードフラグがONであると判定した場合には（Sy4205：YES）、ステップSy4206に進む。

10

【4177】

ステップSy4206では、第1始動口用の高確高サボ状態時演出パターン設定処理を実行する。第1始動口用の高確高サボ状態時演出パターン設定処理は、抽選モードが高確率モードであり、かつサポートモードが高頻度サポートモードである時に第1始動口用遊技回が実行される場合に、当該第1始動口用遊技回の演出パターンを設定する処理である。具体的には、図341における高確高サボ状態（状態H5）のときに、第1始動口用遊技回が実行される場合に、当該第1始動口用遊技回の演出パターンを設定する処理である。第1始動口用の高確高サボ状態時演出パターン設定処理の詳細は後述する。ステップSy4206を実行した後、本第1演出パターン設定処理を終了する。

20

【4178】

一方、ステップSy4205において、音光側高頻度サポートモードフラグがONでないと判定した場合には（Sy4205：NO）、ステップSy4207に進む。

【4179】

ステップSy4207では、第1始動口用の高確低サボ状態時演出パターン設定処理を実行する。第1始動口用の高確低サボ状態時演出パターン設定処理は、抽選モードが高確率モードであり、かつサポートモードが低頻度サポートモードである時に第1始動口用遊技回が実行される場合に、当該第1始動口用遊技回の演出パターンを設定する処理である。具体的には、図341における高確低サボ状態（状態H6）のときに、第1始動口用遊技回が実行される場合に、当該第1始動口用遊技回の演出パターンを設定する処理である。第1始動口用の高確低サボ状態時演出パターン設定処理の詳細は後述する。ステップSy4207を実行した後、本第1演出パターン設定処理を終了する。

30

【4180】

<第1始動口用の低確低サボ状態時演出パターン設定処理>

次に、第1始動口用の低確低サボ状態時演出パターン設定処理について説明する。第1始動口用の低確低サボ状態時演出パターン設定処理は、第1演出パターン設定処理のサブルーチン（図386：Sy4203）として主制御装置60のMPU62によって実行される。

【4181】

図387は、第1始動口用の低確低サボ状態時演出パターン設定処理を示すフローチャートである。ステップSy4301では、演出パターン用乱数取得処理を実行する。演出パターン用乱数取得処理では、音光側RAM94の抽選用カウンタエリア94cから、演出パターン用乱数を取得する。その後、ステップSy4302に進む。

40

【4182】

ステップSy4302では、今回の遊技回における当否判定（当たり抽選）の結果が大当たり当選であるか否かを判定する。具体的には、特1用遊技回演出設定処理（図385）のステップSy4002によって音光側MPU92のレジスタに記憶された大当たりの有無の情報から、当否判定の結果が大当たり当選であるか否かを判定する。ステップSy4302において、当否判定の結果が大当たり当選であると判定した場合には（Sy4302：YES）、ステップSy4303に進む。

50

## 【 4 1 8 3 】

ステップ S y 4 3 0 3 では、ROM 9 3 の演出パターンテーブル記憶エリア 9 3 a ( 図 B 0 8 ) に記憶されている低確率低頻度状態用演出パターンテーブル群から、大当たり用の演出パターンテーブルを特定する。低確率低頻度状態用演出パターンテーブル群には、( ア ) 低確率低頻度状態で、当たり抽選において大当たり当選した時に用いられる大当たり用演出パターンテーブル、( イ ) 低確率低頻度状態で、当たり抽選において大当たり当選せずにリーチが発生した時に用いられるリーチ発生用演出パターンテーブル、( ウ ) 低確率低頻度状態で、当たり抽選において大当たり当選せずにリーチが発生しなかった時に用いられるリーチ非発生用演出パターンテーブル、が備えられている。ステップ S y 4 3 0 3 では、( ア ) ~ ( ウ ) の中から ( ア ) を特定する。( ア ) は、例えば、大当たり用通常演出を行うための演出パターンテーブルである。ステップ S y 4 3 0 3 を実行した後、ステップ S y 4 3 0 4 に進む。

10

## 【 4 1 8 4 】

ステップ S y 4 3 0 4 では、ステップ S y 4 3 0 3 で特定した演出パターンテーブルを参照して、ステップ S y 1 1 0 2 ( 図 3 5 5 ) によって取得した変動時間と、ステップ S y 4 3 0 1 によって得られた今回の演出パターン用乱数の値とに対応した演出パターンを取得する。続く、ステップ S y 4 3 0 5 では、ステップ S y 4 3 0 4 によって取得した演出パターンを、今回の遊技回において実行する演出パターンとして設定する。ステップ S y 4 3 0 5 を実行した後、第 1 始動口用の低確低サボ状態時演出パターン設定処理を終了する。

20

## 【 4 1 8 5 】

一方、ステップ S y 4 3 0 2 において、今回の遊技回における当否判定の結果が大当たり当選ではないと判定した場合には ( S y 4 3 0 2 : N O ) 、ステップ S y 4 3 0 6 に進み、今回の遊技回においてリーチが発生するか否かを判定する。具体的には、特 1 用遊技回演出設定処理 ( 図 3 8 5 ) の S y 4 1 0 2 によって音光側 M P U 9 2 のレジスタに記憶されたリーチ発生の有無の情報から、リーチが発生するか否かを判定する。ステップ S y 4 3 0 6 において、今回の遊技回における当否判定の結果がリーチ発生であると判定した場合には ( S y 4 3 0 6 : Y E S ) 、ステップ S y 4 3 0 7 に進む。

## 【 4 1 8 6 】

ステップ S y 4 3 0 7 では、ROM 9 3 の演出パターンテーブル記憶エリア 9 3 a ( 図 B 0 8 ) に記憶されている低確低サボ状態用演出パターンテーブル群から、リーチ発生用の演出パターンテーブルを特定する。具体的には、上述した ( イ ) 低確低サボ状態で、当たり抽選において大当たり当選せずにリーチが発生した時に用いられるリーチ発生用演出パターンテーブル、を特定する。( イ ) は、例えば、リーチ用通常演出を行うための演出パターンテーブルである。ステップ S y 4 3 0 7 を実行した後、先に説明したステップ S y 4 3 0 4 に進み、ステップ S y 4 3 0 7 で特定した演出パターンテーブルを参照して、ステップ S y 1 1 0 4 ( 図 3 5 5 ) によって取得した変動時間と、ステップ S y 4 3 0 1 によって得られた今回の演出パターン用乱数の値とに対応した演出パターンを取得する。

30

## 【 4 1 8 7 】

ステップ S y 4 3 0 6 において、今回の遊技回における当否判定の結果がリーチ発生ではないと判定した場合には ( S y 4 3 0 6 : N O ) 、ステップ S y 4 3 0 8 に進む。

40

## 【 4 1 8 8 】

ステップ S y 4 3 0 8 では、ROM 9 3 の演出パターンテーブル記憶エリア 9 3 a ( 図 B 0 8 ) に記憶されている低確低サボ状態用演出パターンテーブル群から、リーチ非発生用の演出パターンテーブルを特定する。具体的には、上述した ( ウ ) 低確低サボ状態で、当たり抽選において大当たり当選せずにリーチが発生しなかった時に用いられるリーチ非発生用演出パターンテーブル、を特定する。( ウ ) は、例えば、外れ用通常演出を行うための演出パターンテーブルである。ステップ S y 4 3 0 8 を実行した後、先に説明したステップ S y 4 3 0 4 に進み、ステップ S y 4 3 0 8 で特定した演出パターンテーブルを参照して、ステップ S y 1 1 0 5 ( 図 3 5 5 ) によって取得した変動時間と、ステップ S y

50

4 3 0 1によって得られた今回の演出パターン用乱数の値とに対応した演出パターンを取得する。

#### 【 4 1 8 9 】

< 第 1 始動口用の低確高サボ状態時演出パターン設定処理 >

次に、第 1 始動口用の低確高サボ状態時演出パターン設定処理について説明する。第 1 始動口用の低確高サボ状態時演出パターン設定処理は、第 1 演出パターン設定処理のサブルーチン（図 3 8 6 : S y 4 2 0 4）として主制御装置 6 0 の M P U 6 2 によって実行される。

#### 【 4 1 9 0 】

図 3 8 8 は、第 1 始動口用の低確高サボ状態時演出パターン設定処理を示すフローチャートである。ステップ S y 4 4 0 1 では、演出パターン用乱数取得処理を実行する。演出パターン用乱数取得処理では、音光側 R A M 9 4 の抽選用カウンタエリア 9 4 c から、演出パターン用乱数を取得する。その後、ステップ S y 4 4 0 2 に進む。

#### 【 4 1 9 1 】

ステップ S y 4 4 0 2 では、今回の遊技回における当否判定（当たり抽選）の結果が大当たり当選であるか否かを判定する。具体的には、特 1 用遊技回演出設定処理（図 3 8 5）のステップ S y 4 1 0 2 によって音光側 M P U 9 2 のレジスタに記憶された大当たりの有無の情報から、当否判定の結果が大当たり当選であるか否かを判定する。ステップ S y 4 4 0 2 において、当否判定の結果が大当たり当選であると判定した場合には（S y 4 4 0 2 : Y E S）、ステップ S y 4 4 0 3 に進む。

#### 【 4 1 9 2 】

ステップ S y 4 4 0 3 では、R O M 9 3 の演出パターンテーブル記憶エリア 9 3 a（図 B 0 8）に記憶されている低確高サボ用演出パターンテーブル群から、大当たり用の演出パターンテーブルを特定する。低確高サボ用演出パターンテーブル群には、（エ）低確高サボで、当たり抽選において大当たり当選した時に用いられる大当たり用演出パターンテーブル、（オ）低確高サボで、当たり抽選において大当たり当選せずにリーチが発生した時に用いられるリーチ発生用演出パターンテーブル、（カ）低確高サボで、当たり抽選において大当たり当選せずにリーチが発生しなかった時に用いられるリーチ非発生用演出パターンテーブル、が備えられている。ステップ S y 4 4 0 3 では、（エ）～（カ）の中から（エ）を特定する。（エ）は、例えば、大当たり用通常演出を行うための演出パターンテーブルである。ステップ S y 4 4 0 3 を実行した後、ステップ S y 4 4 0 4 に進む。

#### 【 4 1 9 3 】

ステップ S y 4 4 0 4 では、ステップ S y 4 4 0 3 で特定した演出パターンテーブルを参照して、ステップ S y 1 2 0 2（図 3 5 6）によって取得した変動時間と、ステップ S y 4 4 0 1 によって得られた今回の演出パターン用乱数の値とに対応した演出パターンを取得する。続く、ステップ S y 4 4 0 5 では、ステップ S y 4 4 0 4 によって取得した演出パターンを、今回の遊技回において実行する演出パターンとして設定する。ステップ S y 4 4 0 5 を実行した後、第 1 始動口用の低確高サボ状態時演出パターン設定処理を終了する。

#### 【 4 1 9 4 】

一方、ステップ S y 4 4 0 2 において、今回の遊技回における当否判定の結果が大当たり当選ではないと判定した場合には（S y 4 4 0 2 : N O）、ステップ S y 4 4 0 6 に進み、今回の遊技回においてリーチが発生するか否かを判定する。具体的には、特 1 用遊技回演出設定処理（図 3 8 5）の S y 4 1 0 2 によって音光側 M P U 9 2 のレジスタに記憶されたリーチ発生の有無の情報から、リーチが発生するか否かを判定する。ステップ S y 4 4 0 6 において、今回の遊技回における当否判定の結果がリーチ発生であると判定した場合には（S y 4 4 0 6 : Y E S）、ステップ S y 4 4 0 7 に進む。

#### 【 4 1 9 5 】

ステップ S y 4 4 0 7 では、R O M 9 3 の演出パターンテーブル記憶エリア 9 3 a（図 B 0 8）に記憶されている低確高サボ用演出パターンテーブル群から、リーチ発生用の演

10

20

30

40

50

出パターンテーブルを特定する。具体的には、上述した（オ）低確高サポで、当たり抽選において大当たり当選せずにリーチが発生した時に用いられるリーチ発生用演出パターンテーブル、を特定する。（オ）は、例えば、リーチ用通常演出を行うための演出パターンテーブルである。ステップS y 4 4 0 7を実行した後、先に説明したステップS y 4 4 0 4に進み、ステップS y 4 4 0 7で特定した演出パターンテーブルを参照して、ステップS y 1 2 0 4（図3 5 6）によって取得した変動時間と、ステップS y 4 4 0 1によって得られた今回の演出パターン用乱数の値に対応した演出パターンを取得する。

【4 1 9 6】

ステップS y 4 4 0 6において、今回の遊技回における当否判定の結果がリーチ発生ではないと判定した場合には（S y 4 4 0 6：NO）、ステップS y 4 4 0 8に進む。

10

【4 1 9 7】

ステップS y 4 4 0 8では、ROM 9 3の演出パターンテーブル記憶エリア9 3 a（図B 0 8）に記憶されている低確高サポ用演出パターンテーブル群から、リーチ非発生用の演出パターンテーブルを特定する。具体的には、上述した（カ）低確高サポ状態で、当たり抽選において大当たり当選せずにリーチが発生しなかった時に用いられるリーチ非発生用演出パターンテーブル、を特定する。（カ）は、例えば、外れ用通常演出を行うための演出パターンテーブルである。ステップS y 4 4 0 8を実行した後、先に説明したステップS y 4 4 0 4に進み、ステップS y 4 4 0 8で特定した演出パターンテーブルを参照して、ステップS y 1 2 0 5（図3 5 6）によって取得した変動時間と、ステップS y 4 4 0 1によって得られた今回の演出パターン用乱数の値に対応した演出パターンを取得する。

20

【4 1 9 8】

<第1始動口用の高確高サポ状態時演出パターン設定処理>

次に、第1始動口用の高確高サポ状態時演出パターン設定処理について説明する。第1始動口用の高確高サポ状態時演出パターン設定処理は、第1演出パターン設定処理のサブルーチン（図3 8 6：S y 4 2 0 4）として主制御装置6 0のMP U 6 2によって実行される。

【4 1 9 9】

図3 8 9は、第1始動口用の高確高サポ状態時演出パターン設定処理を示すフローチャートである。ステップS y 4 5 0 1では、演出パターン用乱数取得処理を実行する。演出パターン用乱数取得処理では、音光側RAM 9 4の抽選用カウンタエリア9 4 cから、演出パターン用乱数を取得する。その後、ステップS y 4 5 0 2に進む。

30

【4 2 0 0】

ステップS y 4 5 0 2では、今回の遊技回における当否判定（当たり抽選）の結果が大当たり当選であるか否かを判定する。具体的には、特1用遊技回演出設定処理（図3 8 5）のステップS y 4 1 0 2によって音光側MP U 9 2のレジスタに記憶された大当たりの有無の情報から、当否判定の結果が大当たり当選であるか否かを判定する。ステップS y 4 5 0 2において、当否判定の結果が大当たり当選であると判定した場合には（S y 4 5 0 2：YES）、ステップS y 4 5 0 3に進む。

【4 2 0 1】

ステップS y 4 5 0 3では、ROM 9 3の演出パターンテーブル記憶エリア9 3 a（図B 0 8）に記憶されている高確高サポ用演出パターンテーブル群から、大当たり用の演出パターンテーブルを特定する。高確高サポ用演出パターンテーブル群には、（キ）高確高サポで、当たり抽選において大当たりに当選した時に用いられる大当たり用演出パターンテーブル、（ク）高確高サポで、当たり抽選において大当たり当選せずにリーチが発生した時に用いられるリーチ発生用演出パターンテーブル、（ケ）高確高サポで、当たり抽選において大当たり当選せずにリーチが発生しなかった時に用いられるリーチ非発生用演出パターンテーブル、が備えられている。ステップS y 4 5 0 3では、（キ）～（ケ）の中から（キ）を特定する。（キ）は、例えば、大当たり用通常演出を行うための演出パターンテーブルである。ステップS y 4 5 0 3を実行した後、ステップS y 4 5 0 4に進む。

40

【4 2 0 2】

50

ステップ S y 4 5 0 4 では、ステップ S y 4 5 0 3 で特定した演出パターンテーブルを参照して、ステップ S y 1 3 0 2 ( 図 3 5 7 ) によって取得した変動時間と、ステップ S y 4 5 0 1 によって得られた今回の演出パターン用乱数の値とに対応した演出パターンを取得する。続く、ステップ S y 4 5 0 5 では、ステップ S y 4 5 0 4 によって取得した演出パターンを、今回の遊技回において実行する演出パターンとして設定する。ステップ S y 4 5 0 5 を実行した後、第 1 始動口用の高確高サボ状態時演出パターン設定処理を終了する。

#### 【 4 2 0 3 】

一方、ステップ S y 4 5 0 2 において、今回の遊技回における当否判定の結果が大当たり当選ではないと判定した場合には ( S y 4 5 0 2 : N O ) 、ステップ S y 4 5 0 6 に進み、今回の遊技回においてリーチが発生するか否かを判定する。具体的には、特 1 用遊技回演出設定処理 ( 図 3 8 5 ) の S y 4 1 0 2 によって音光側 M P U 9 2 のレジスタに記憶されたリーチ発生の有無の情報から、リーチが発生するか否かを判定する。ステップ S y 4 5 0 6 において、今回の遊技回における当否判定の結果がリーチ発生であると判定した場合には ( S y 4 5 0 6 : Y E S ) 、ステップ S y 4 5 0 7 に進む。

#### 【 4 2 0 4 】

ステップ S y 4 5 0 7 では、ROM 9 3 の演出パターンテーブル記憶エリア 9 3 a ( 図 B 0 8 ) に記憶されている高確高サボ用演出パターンテーブル群から、リーチ発生用の演出パターンテーブルを特定する。具体的には、上述した ( ク ) 高確高サボで、当たり抽選において大当たり当選せずにリーチが発生した時に用いられるリーチ発生用演出パターンテーブル、を特定する。 ( ク ) は、例えば、リーチ用通常演出を行うための演出パターンテーブルである。ステップ S y 4 5 0 7 を実行した後、先に説明したステップ S y 4 5 0 4 に進み、ステップ S y 4 5 0 7 で特定した演出パターンテーブルを参照して、ステップ S y 1 3 0 4 ( 図 3 5 7 ) によって取得した変動時間と、ステップ S y 4 5 0 1 によって得られた今回の演出パターン用乱数の値に対応した演出パターンを取得する。

#### 【 4 2 0 5 】

ステップ S y 4 5 0 6 において、今回の遊技回における当否判定の結果がリーチ発生ではないと判定した場合には ( S y 4 5 0 6 : N O ) 、ステップ S y 4 5 0 8 に進む。

#### 【 4 2 0 6 】

ステップ S y 4 5 0 8 では、ROM 9 3 の演出パターンテーブル記憶エリア 9 3 a ( 図 B 0 8 ) に記憶されている高確高サボ用演出パターンテーブル群から、リーチ非発生用の演出パターンテーブルを特定する。具体的には、上述した ( ケ ) 高確高サボ状態で、当たり抽選において大当たり当選せずにリーチが発生しなかった時に用いられるリーチ非発生用演出パターンテーブル、を特定する。 ( ケ ) は、例えば、外れ用通常演出を行うための演出パターンテーブルである。ステップ S y 4 5 0 8 を実行した後、先に説明したステップ S y 4 5 0 4 に進み、ステップ S y 4 5 0 8 で特定した演出パターンテーブルを参照して、ステップ S y 1 3 0 5 ( 図 3 5 7 ) によって取得した変動時間と、ステップ S y 4 5 0 1 によって得られた今回の演出パターン用乱数の値に対応した演出パターンを取得する。

#### 【 4 2 0 7 】

< 第 1 始動口用の高確低サボ状態時演出パターン設定処理 >

次に、第 1 始動口用の高確低サボ状態時演出パターン設定処理について説明する。第 1 始動口用の高確低サボ状態時演出パターン設定処理は、第 1 演出パターン設定処理のサブルーチン ( 図 3 8 6 : S y 4 2 0 4 ) として主制御装置 6 0 の M P U 6 2 によって実行される。

#### 【 4 2 0 8 】

図 3 9 0 は、第 1 始動口用の高確低サボ状態時演出パターン設定処理を示すフローチャートである。ステップ S y 4 5 0 1 では、演出パターン用乱数取得処理を実行する。演出パターン用乱数取得処理では、音光側 R A M 9 4 の抽選用カウンタエリア 9 4 c から、演出パターン用乱数を取得する。その後、ステップ S y 4 5 0 2 に進む。

#### 【 4 2 0 9 】

ステップS y 4 5 0 2では、今回の遊技回における当否判定（当たり抽選）の結果が大当たり当選であるか否かを判定する。具体的には、特1用遊技回演出設定処理（図385）のステップS y 4 1 0 2によって音光側M P U 9 2のレジスタに記憶された大当たりの有無の情報から、当否判定の結果が大当たり当選であるか否かを判定する。ステップS y 4 5 0 2において、当否判定の結果が大当たり当選であると判定した場合には（S y 4 5 0 2：Y E S）、ステップS y 4 5 0 3に進む。

【4210】

ステップS y 4 5 0 3では、ROM93の演出パターンテーブル記憶エリア93a（図B08）に記憶されている高確高サボ用演出パターンテーブル群から、大当たり用の演出パターンテーブルを特定する。高確高サボ用演出パターンテーブル群には、（コ）高確高サボで、当たり抽選において大当たり当選した時に用いられる大当たり用演出パターンテーブル、（サ）高確高サボで、当たり抽選において大当たり当選せずにリーチが発生した時に用いられるリーチ発生用演出パターンテーブル、（シ）高確高サボで、当たり抽選において大当たり当選せずにリーチが発生しなかった時に用いられるリーチ非発生用演出パターンテーブル、が備えられている。ステップS y 4 5 0 3では、（コ）～（シ）の中から（コ）を特定する。（コ）は、例えば、大当たり用通常演出を行うための演出パターンテーブルである。ステップS y 4 5 0 3を実行した後、ステップS y 4 5 0 4に進む。

【4211】

ステップS y 4 5 0 4では、ステップS y 4 5 0 3で特定した演出パターンテーブルを参照して、ステップS y 1 4 0 2（図358）によって取得した変動時間と、ステップS y 4 5 0 1によって得られた今回の演出パターン用乱数の値とに対応した演出パターンを取得する。続く、ステップS y 4 5 0 5では、ステップS y 4 5 0 4によって取得した演出パターンを、今回の遊技回において実行する演出パターンとして設定する。ステップS y 4 5 0 5を実行した後、第1始動口用の高確低サボ状態時演出パターン設定処理を終了する。

【4212】

一方、ステップS y 4 5 0 2において、今回の遊技回における当否判定の結果が大当たり当選ではないと判定した場合には（S y 4 5 0 2：N O）、ステップS y 4 5 0 6に進み、今回の遊技回においてリーチが発生するか否かを判定する。具体的には、特1用遊技回演出設定処理（図385）のS y 4 1 0 2によって音光側M P U 9 2のレジスタに記憶されたリーチ発生の有無の情報から、リーチが発生するか否かを判定する。ステップS y 4 5 0 6において、今回の遊技回における当否判定の結果がリーチ発生であると判定した場合には（S y 4 5 0 6：Y E S）、ステップS y 4 5 0 7に進む。

【4213】

ステップS y 4 5 0 7では、ROM93の演出パターンテーブル記憶エリア93a（図B08）に記憶されている高確高サボ用演出パターンテーブル群から、リーチ発生用の演出パターンテーブルを特定する。具体的には、上述した（サ）高確高サボで、当たり抽選において大当たり当選せずにリーチが発生した時に用いられるリーチ発生用演出パターンテーブル、を特定する。（ク）は、例えば、リーチ用通常演出を行うための演出パターンテーブルである。ステップS y 4 5 0 7を実行した後、先に説明したステップS y 4 5 0 4に進み、ステップS y 4 5 0 7で特定した演出パターンテーブルを参照して、ステップS y 1 4 0 4（図358）によって取得した変動時間と、ステップS y 4 5 0 1によって得られた今回の演出パターン用乱数の値に対応した演出パターンを取得する。

【4214】

ステップS y 4 5 0 6において、今回の遊技回における当否判定の結果がリーチ発生ではないと判定した場合には（S y 4 5 0 6：N O）、ステップS y 4 5 0 8に進む。

【4215】

ステップS y 4 5 0 8では、ROM93の演出パターンテーブル記憶エリア93a（図B08）に記憶されている高確高サボ用演出パターンテーブル群から、リーチ非発生用の演出パターンテーブルを特定する。具体的には、上述した（シ）高確低サボ状態で、当た

10

20

30

40

50



り抽選において大当たり当選せずにリーチが発生しなかった時に用いられるリーチ非発生用演出パターンテーブル、を特定する。(シ)は、例えば、外れ用通常演出を行うための演出パターンテーブルである。ステップS y 4 5 0 8を実行した後、先に説明したステップS y 4 5 0 4に進み、ステップS y 4 5 0 8で特定した演出パターンテーブルを参照して、ステップS y 1 4 0 5 (図3 5 8)によって取得した変動時間と、ステップS y 4 5 0 1によって得られた今回の演出パターン用乱数の値に対応した演出パターンを取得する。

【4 2 1 6】

<特2用遊技回演出設定処理>

次に、特2用遊技回演出設定処理について説明する。特2用遊技回演出設定処理は、遊技回演出設定処理のサブルーチン(図3 8 3 : S y 3 9 1 1)として音声発光制御装置9 0のMP U 9 2によって実行される。

10

【4 2 1 7】

図3 9 1は、特2用遊技回演出設定処理を示すフローチャートである。ステップS y 4 7 0 1では、主側MP U 6 2から第2変動用コマンド及び第2種別コマンドを受信したか否かを判定する。ステップS y 4 7 0 1において、第2変動用コマンド及び第2種別コマンドのうちの少なくとも一方を受信していないと判定した場合には(S y 4 7 0 1 : N O)、本特2用遊技回演出設定処理を終了する。一方、ステップS y 4 7 0 1において、第2変動用コマンド及び第2種別コマンドを受信していると判定した場合には(S y 4 7 0 1 : Y E S)、ステップS y 4 7 0 2に進む。

【4 2 1 8】

20

ステップS y 4 7 0 2では、今回受信した第2変動用コマンドを読み出し、当該コマンドから、大当たりの有無、大当たりの種別、リーチ発生の有無、および変動時間の情報を読み出す。そして、読み出した情報を音光側MP U 9 2のレジスタに記憶する。その後、ステップS y 4 7 0 3に進む。

【4 2 1 9】

ステップS y 4 7 0 3では、大当たり時やリーチ時等の遊技回において実行する演出のパターンを設定する第2演出パターン設定処理を実行する。第2演出パターン設定処理の詳細については後述する。ステップS y 4 7 0 3を実行した後、ステップS y 4 7 0 4に進む。

【4 2 2 0】

30

ステップS y 4 7 0 4では、停止図柄の設定処理を実行する。停止図柄の設定処理では、今回の遊技回の当たり抽選の結果が、1 6 R確変大当たり、8 R確変大当たり、または8 R通常大当たりである場合には、図柄表示装置4 1の有効ラインL上に同一の図柄の組合せが成立する停止結果に対応した情報を、今回の停止図柄の情報として設定する。具体的には、今回の遊技回の当たり抽選の結果が、1 6 R確変大当たりまたは8 R確変大当たりである場合には、同一の図柄の組合せとして、同一の奇数図柄の組合せが選択され得るとともに、同一の偶数図柄の組合せが選択され得る。本実施形態のパチンコ機1 0では、この選択率は、同一の奇数図柄の組合せと、同一の偶数図柄の組合せとで同一となっているが、これに代えて、前者の方が後者よりも選択率が高い構成としてもよく、後者の方が前者よりも選択率が高い構成としてもよい。また、「7」図柄の組合せは、1 6 R確変大当たりの場合にのみ選択される。また、今回の遊技回の当たり抽選の結果が、8 R通常大当たりである場合には、同一の図柄の組合せとして、同一の偶数図柄の組合せが選択される。

40

【4 2 2 1】

今回の遊技回の当たり抽選の結果が、外れ結果であれば、変動用コマンドの内容からリーチ発生の有無を判定する。リーチ発生に対応していると判定した場合には、有効ラインL上に同一の図柄の組合せが成立しない停止結果であって、有効ラインL上にリーチ図柄の組合せが成立する停止結果に対応した情報を、今回の停止結果の情報として決定する。一方、リーチ発生に対応していないと判定した場合には、有効ラインL上に同一の図柄の組合せが成立しない停止結果であって、有効ラインL上にリーチ図柄の組合せが成立しな

50

い停止結果に対応した情報を、今回の停止図柄の情報として設定する。ステップ S y 4 7 0 4 を実行した後、ステップ S y 4 7 0 5 に進む。

【 4 2 2 2 】

ステップ S y 4 7 0 5 では、今回の第 2 始動口用遊技回の変動表示パターン（以下、第 2 変動表示パターンと呼ぶ）を設定するための処理を実行する。当該処理では、今回受信している第 2 変動用コマンドの内容から今回の第 2 始動口用遊技回の変動時間の情報を特定するとともに、当該変動時間の情報、及び、上記ステップ S y 4 7 0 4 において設定した停止図柄の情報の組合せに対応した第 2 変動表示パターンを選択する。なお、第 2 変動表示パターンを選択する際には、音光側 R O M 9 3 の変動表示パターンテーブル記憶エリア 9 3 b（図 B 0 8）に記憶されている第 2 変動表示パターンテーブルが参照される。その後、ステップ S y 4 7 0 6 に進む。

10

【 4 2 2 3 】

ステップ S y 4 7 0 6 では、今回の第 2 始動口用遊技回において設定された第 2 演出パターン、停止図柄、第 2 変動表示パターンの情報を演出コマンドに設定する。その後、ステップ S y 4 7 0 7 に進み、当該演出コマンドを表示側 M P U 1 0 2 に送信する。表示側 M P U 1 0 2 は、受信した演出コマンドに対応した演出内容を図柄表示装置 4 1 に表示させる処理を実行する。ステップ S y 4 7 0 7 を実行した後、ステップ S y 4 7 0 8 に進む。

【 4 2 2 4 】

ステップ S y 4 7 0 8 では、保留情報の更新処理を実行する。保留情報の更新処理では、音光側 R A M 9 4 の第 2 保留個数カウンタエリアに記憶されている第 2 保留個数が 1 減算されるように、当該第 2 保留個数カウンタエリアの情報を更新する。ステップ S y 4 7 0 8 を実行した後、ステップ S y 4 7 0 9 に進む。

20

【 4 2 2 5 】

ステップ S y 4 7 0 9 では、保留表示制御処理を実行する。保留表示制御処理は、保留コマンド対応処理（図 3 8 1）のステップ S y 3 6 0 4 で実行した保留表示制御処理と同様の処理を行う。具体的には、ステップ S y 4 7 0 8 において特定された第 2 保留個数に対応させて、第 2 始動口保留用領域 D s 2 における表示（保留表示アイコンが何個並ぶかといった表示）を変更させるためのコマンドを、表示制御装置 1 0 0 に送信する。当該コマンドを受信した表示制御装置 1 0 0 は、図柄表示装置 4 1 の第 2 始動口保留用領域 D s 2 における表示を第 2 保留個数に対応させて変更する。ステップ S y 4 7 0 9 を実行した後、特 2 用遊技回演出設定処理を終了する。

30

【 4 2 2 6 】

< 第 2 演出パターン設定処理 >

次に、第 2 演出パターン設定処理について説明する。第 2 演出パターン設定処理は、特 2 用遊技回演出設定処理のサブルーチン（図 3 9 1：S y 4 7 0 3）として主制御装置 6 0 の M P U 6 2 によって実行される。

【 4 2 2 7 】

図 3 9 2 は、第 2 演出パターン設定処理を示すフローチャートである。ステップ S y 4 8 0 1 では、音光側高確率モードフラグが O N であるか否かを判定する。ステップ S y 4 8 0 1 において、音光側高確率モードフラグが O N ではないと判定した場合には（S y 4 8 0 1：N O）、ステップ S y 4 8 0 2 に進む。

40

【 4 2 2 8 】

ステップ S y 4 8 0 2 では、音光側高頻度サポートモードフラグが O N であるか否かを判定する。ステップ S y 4 8 0 2 において、音光側高頻度サポートモードフラグが O N ではないと判定した場合には（S y 4 8 0 2：N O）、ステップ S y 4 8 0 3 に進む。

【 4 2 2 9 】

ステップ S y 4 8 0 3 では、第 2 始動口用の低確低サポ状態時演出パターン設定処理を実行する。第 2 始動口用の低確低サポ状態時演出パターン設定処理は、抽選モードが低確率モードであり、かつサポートモードが低頻度サポートモードである時に第 2 始動口用遊技回が実行される場合に、当該第 2 始動口用遊技回の演出パターンを設定する処理である

50

。具体的には、図341における低確低サポ状態（状態H1）のときに、第2始動口用遊技回が実行される場合に、当該第2始動口用遊技回の演出パターンを設定する処理である。第2始動口用の低確低サポ状態時演出パターン設定処理の詳細は後述する。ステップSy4803を実行した後、本第2演出パターン設定処理を終了する。

【4230】

一方、ステップSy4802において、音光側高頻度サポートモードフラグがONであると判定した場合には（Sy4802：YES）、ステップSy4804に進む。

【4231】

ステップSy4804では、第2始動口用の低確高サポ状態時演出パターン設定処理を実行する。第2始動口用の低確高サポ状態時演出パターン設定処理は、抽選モードが低確率モードであり、かつサポートモードが高頻度サポートモードである時に第2始動口用遊技回が実行される場合に、当該第2始動口用遊技回の演出パターンを設定する処理である。具体的には、図341における低確高サポ状態（状態H4）のときに、第2始動口用遊技回が実行される場合に、当該第2始動口用遊技回の演出パターンを設定する処理である。第2始動口用の低確高サポ状態時演出パターン設定処理の詳細は後述する。ステップSy4804を実行した後、本第2演出パターン設定処理を終了する。

【4232】

一方、ステップSy4801において、音光側高確率モードフラグがONであると判定した場合には（Sy4801：YES）、ステップSy4805に進む。

【4233】

ステップSy4805では、音光側高頻度サポートモードフラグがONであるか否かを判定する。ステップSy4805において、音光側高頻度サポートモードフラグがONであると判定した場合には（Sy4805：YES）、ステップSy4806に進む。

【4234】

ステップSy4806では、第2始動口用の高確高サポ状態時演出パターン設定処理を実行する。第2始動口用の高確高サポ状態時演出パターン設定処理は、抽選モードが高確率モードであり、かつサポートモードが高頻度サポートモードである時に第2始動口用遊技回が実行される場合に、当該第2始動口用遊技回の演出パターンを設定する処理である。具体的には、図341における高確高サポ状態（状態H5）のときに、第2始動口用遊技回が実行される場合に、当該第2始動口用遊技回の演出パターンを設定する処理である。第2始動口用の高確高サポ状態時演出パターン設定処理の詳細は後述する。ステップSy4806を実行した後、本第2演出パターン設定処理を終了する。

【4235】

一方、ステップSy4805において、音光側高頻度サポートモードフラグがONでないと判定した場合には（Sy4805：NO）、ステップSy4807に進む。

【4236】

ステップSy4807では、第2始動口用の高確低サポ状態時演出パターン設定処理を実行する。第2始動口用の高確低サポ状態時演出パターン設定処理は、抽選モードが高確率モードであり、かつサポートモードが低頻度サポートモードである時に第2始動口用遊技回が実行される場合に、当該第2始動口用遊技回の演出パターンを設定する処理である。具体的には、図341における高確低サポ状態（状態H6）のときに、第2始動口用遊技回が実行される場合に、当該第2始動口用遊技回の演出パターンを設定する処理である。第2始動口用の高確低サポ状態時演出パターン設定処理の詳細は後述する。ステップSy4807を実行した後、本第2演出パターン設定処理を終了する。

【4237】

<第2始動口用の低確低サポ状態時演出パターン設定処理>

次に、第2始動口用の低確低サポ状態時演出パターン設定処理について説明する。第2始動口用の低確低サポ状態時演出パターン設定処理は、第2演出パターン設定処理のサブルーチン（図392：Sy4803）として主制御装置60のMPU62によって実行される。

10

20

30

40

50

## 【 4 2 3 8 】

図 3 9 3 は、第 2 始動口用の低確低サポ状態時演出パターン設定処理を示すフローチャートである。ステップ S y 4 9 0 1 では、ROM 9 3 の演出パターンテーブル記憶エリア 9 3 a ( 図 B 0 8 ) からロング変動用の演出パターンを特定する。ステップ S y 4 9 0 1 を実行した後、ステップ S y 4 9 0 2 に進む。

## 【 4 2 3 9 】

ステップ S y 4 9 0 2 では、ステップ S y 4 9 0 2 で特定した演出パターンテーブルを参照して、ステップ S y 1 9 0 1 ( 図 3 6 3 ) によって取得したロング変動時間に対応した演出パターンを取得する。続く、ステップ S y 4 9 0 3 では、ステップ S y 4 9 0 2 によって取得した演出パターンを、今回の遊技回において実行する演出パターンとして設定する。ステップ S y 4 9 0 3 を実行した後、第 2 始動口用の低確低サポ状態時演出パターン設定処理を終了する。

10

## 【 4 2 4 0 】

< 第 2 始動口用の低確高サポ状態時演出パターン設定処理 >

次に、第 2 始動口用の低確高サポ状態時演出パターン設定処理について説明する。第 2 始動口用の低確高サポ状態時演出パターン設定処理は、第 2 演出パターン設定処理のサブルーチン ( 図 3 9 2 : S y 4 8 0 4 ) として主制御装置 6 0 の M P U 6 2 によって実行される。

## 【 4 2 4 1 】

図 3 9 4 は、第 2 始動口用の低確高サポ状態時演出パターン設定処理を示すフローチャートである。ステップ S y 5 0 0 1 では、演出パターン用乱数取得処理を実行する。演出パターン用乱数取得処理では、音光側 R A M 9 4 の抽選用カウンタエリア 9 4 c から、演出パターン用乱数を取得する。その後、ステップ S y 5 0 0 2 に進む。

20

## 【 4 2 4 2 】

ステップ S y 5 0 0 2 では、今回の遊技回における当否判定 ( 当たり抽選 ) の結果が大当たり当選であるか否かを判定する。具体的には、特 2 用遊技回演出設定処理 ( 図 3 9 1 ) のステップ S y 4 7 0 2 によって音光側 M P U 9 2 のレジスタに記憶された大当たりの有無の情報から、当否判定の結果が大当たり当選であるか否かを判定する。ステップ S y 5 0 0 2 において、当否判定の結果が大当たり当選であると判定した場合には ( S y 5 0 0 2 : Y E S ) 、ステップ S y 5 0 0 3 に進む。

30

## 【 4 2 4 3 】

ステップ S y 5 0 0 3 では、ROM 9 3 の演出パターンテーブル記憶エリア 9 3 a ( 図 B 0 8 ) に記憶されている低確高サポ用演出パターンテーブル群から、大当たり用の演出パターンテーブルを特定する。低確高サポ用演出パターンテーブル群には、( ス ) 低確高サポで、当たり抽選において大当たりに当選した時に用いられる大当たり用演出パターンテーブル、( セ ) 低確高サポで、当たり抽選において大当たり当選せずにリーチが発生した時に用いられるリーチ発生用演出パターンテーブル、( ソ ) 低確高サポで、当たり抽選において大当たり当選せずにリーチが発生しなかった時に用いられるリーチ非発生用演出パターンテーブル、が備えられている。ステップ S y 5 0 0 3 では、( ス ) ~ ( ソ ) の中から ( ス ) を特定する。( ス ) は、例えば、大当たり用通常演出を行うための演出パターンテーブルである。ステップ S y 5 0 0 3 を実行した後、ステップ S y 5 0 0 4 に進む。

40

## 【 4 2 4 4 】

ステップ S y 5 0 0 4 では、ステップ S y 5 0 0 3 で特定した演出パターンテーブルを参照して、ステップ S y 2 1 0 2 ( 図 3 6 5 ) によって取得した変動時間と、ステップ S y 5 0 0 1 によって得られた今回の演出パターン用乱数の値とに対応した演出パターンを取得する。続く、ステップ S y 5 0 0 5 では、ステップ S y 5 0 0 4 によって取得した演出パターンを、今回の遊技回において実行する演出パターンとして設定する。ステップ S y 5 0 0 5 を実行した後、第 2 始動口用の低確高サポ状態時演出パターン設定処理を終了する。

## 【 4 2 4 5 】

50

一方、ステップ S y 5 0 0 2 において、今回の遊技回における当否判定の結果が大当たり当選ではないと判定した場合には ( S y 5 0 0 2 : N O )、ステップ S y 5 0 0 6 に進み、今回の遊技回においてリーチが発生するか否かを判定する。具体的には、特 2 用遊技回演出設定処理 ( 図 3 9 1 ) の S y 4 6 0 2 によって音光側 M P U 9 2 のレジスタに記憶されたリーチ発生の有無の情報から、リーチが発生するか否かを判定する。ステップ S y 5 0 0 6 において、今回の遊技回における当否判定の結果がリーチ発生であると判定した場合には ( S y 5 0 0 6 : Y E S )、ステップ S y 5 0 0 7 に進む。

【 4 2 4 6 】

ステップ S y 5 0 0 7 では、R O M 9 3 の演出パターンテーブル記憶エリア 9 3 a ( 図 B 0 8 ) に記憶されている低確高サボ用演出パターンテーブル群から、リーチ発生用の演出パターンテーブルを特定する。具体的には、上述した ( セ ) 低確高サボで、当たり抽選において大当たり当選せずにリーチが発生した時に用いられるリーチ発生用演出パターンテーブル、を特定する。 ( セ ) は、例えば、リーチ用通常演出を行うための演出パターンテーブルである。ステップ S y 5 0 0 7 を実行した後、先に説明したステップ S y 5 0 0 4 に進み、ステップ S y 5 0 0 7 で特定した演出パターンテーブルを参照して、ステップ S y 2 1 0 4 ( 図 3 6 5 ) によって取得した変動時間と今回の演出パターン用乱数の値に対応した演出パターンを取得する。

【 4 2 4 7 】

ステップ S y 5 0 0 6 において、今回の遊技回における当否判定の結果がリーチ発生ではないと判定した場合には ( S y 5 0 0 6 : N O )、ステップ S y 5 0 0 8 に進む。

【 4 2 4 8 】

ステップ S y 5 0 0 8 では、R O M 9 3 の演出パターンテーブル記憶エリア 9 3 a ( 図 B 0 8 ) に記憶されている低確高サボ用演出パターンテーブル群から、リーチ非発生用の演出パターンテーブルを特定する。具体的には、上述した ( ソ ) 低確高サボ状態で、当たり抽選において大当たり当選せずにリーチが発生しなかった時に用いられるリーチ非発生用演出パターンテーブル、を特定する。 ( ソ ) は、例えば、外れ用通常演出を行うための演出パターンテーブルである。ステップ S y 5 0 0 8 を実行した後、先に説明したステップ S y 5 0 0 4 に進み、ステップ S y 5 0 0 8 で特定した演出パターンテーブルを参照して、ステップ S y 2 1 0 5 ( 図 3 6 5 ) によって取得した変動時間と今回の演出パターン用乱数の値に対応した演出パターンを取得する。

【 4 2 4 9 】

< 第 2 始動口用の高確高サボ状態時演出パターン設定処理 >

次に、第 2 始動口用の高確高サボ状態時演出パターン設定処理について説明する。第 2 始動口用の高確高サボ状態時演出パターン設定処理は、第 2 演出パターン設定処理のサブルーチン ( 図 3 9 2 : S y 4 8 0 6 ) として主制御装置 6 0 の M P U 6 2 によって実行される。

【 4 2 5 0 】

図 3 9 5 は、第 2 始動口用の高確高サボ状態時演出パターン設定処理を示すフローチャートである。ステップ S y 5 1 0 1 では、演出パターン用乱数取得処理を実行する。演出パターン用乱数取得処理では、音光側 R A M 9 4 の抽選用カウンタエリア 9 4 c から、演出パターン用乱数を取得する。その後、ステップ S y 5 1 0 2 に進む。

【 4 2 5 1 】

ステップ S y 5 1 0 2 では、今回の遊技回における当否判定 ( 当たり抽選 ) の結果が大当たり当選であるか否かを判定する。具体的には、特 2 用遊技回演出設定処理 ( 図 3 9 1 ) のステップ S y 4 7 0 2 によって音光側 M P U 9 2 のレジスタに記憶された大当たりの有無の情報から、当否判定の結果が大当たり当選であるか否かを判定する。ステップ S y 5 1 0 2 において、当否判定の結果が大当たり当選であると判定した場合には ( S y 5 1 0 2 : Y E S )、ステップ S y 5 1 0 3 に進む。

【 4 2 5 2 】

ステップ S y 5 1 0 3 では、R O M 9 3 の演出パターンテーブル記憶エリア 9 3 a ( 図

10

20

30

40

50

B 0 8 ) に記憶されている高確高サポ用演出パターンテーブル群から、大当たり用の演出パターンテーブルを特定する。高確高サポ用演出パターンテーブル群には、(タ)高確高サポで、当たり抽選において大当たりに当選した時に用いられる大当たり用演出パターンテーブル、(チ)高確高サポで、当たり抽選において小当たりに当選した時に用いられる小当たり用演出パターンテーブル、(ツ)高確高サポで、当たり抽選において大当たりに小当たりに当選せずリーチが発生した時に用いられるリーチ発生用演出パターンテーブル、(テ)高確高サポで、当たり抽選において大当たりに小当たりに当選せずリーチが発生しなかった時に用いられるリーチ非発生用演出パターンテーブル、が備えられている。ステップ S y 5 1 0 3 では、(タ) ~ (テ) の中から (タ) を特定する。(タ) は、例えば、大当たり用通常演出を行うための演出パターンテーブルである。ステップ S y 5 1 0 3 を実行した後、ステップ S y 5 1 0 4 に進む。

10

#### 【 4 2 5 3 】

ステップ S y 5 1 0 4 では、ステップ S y 5 1 0 3 で特定した演出パターンテーブルを参照して、ステップ S y 2 2 0 2 ( 図 3 6 6 ) によって取得した変動時間と、ステップ S y 5 1 0 1 によって得られた今回の演出パターン用乱数の値とに対応した演出パターンを取得する。続く、ステップ S y 5 1 0 5 では、ステップ S y 5 1 0 4 によって取得した演出パターンを、今回の遊技回において実行する演出パターンとして設定する。ステップ S y 5 1 0 5 を実行した後、第 2 始動口用の高確高サポ状態時演出パターン設定処理を終了する。

#### 【 4 2 5 4 】

20

一方、ステップ S y 5 1 0 2 において、今回の遊技回における当否判定の結果が大当たり当選ではないと判定した場合には ( S y 5 1 0 2 : N O ) 、ステップ S y 5 1 0 6 に進む。

#### 【 4 2 5 5 】

ステップ S y 5 1 0 6 では、今回の遊技回に係る当否判定の結果が小当たりであるか否かを判定する。具体的には、小当たりフラグが O N であるか否かを判定し、小当たりフラグが O N であると判定した場合には ( S y 5 1 0 6 : Y E S ) 、ステップ S y 5 1 0 7 に進む。

#### 【 4 2 5 6 】

ステップ S y 5 1 0 7 では、R O M 9 3 の演出パターンテーブル記憶エリア 9 3 a ( 図 B 0 8 ) に記憶されている高確高サポ用演出パターンテーブル群から、リーチ発生用の演出パターンテーブルを特定する。具体的には、上述した (チ) 高確高サポで、当たり抽選において小当たりに当選した時に用いられる小当たり用演出パターンテーブル、を特定する。(チ) は、例えば、小当たり用演出を行うための演出パターンテーブルである。ステップ S y 5 1 0 7 を実行した後、先に説明したステップ S y 5 1 0 4 に進み、ステップ S y 5 1 0 7 で特定した演出パターンテーブルを参照して、ステップ S y 2 2 0 4 ( 図 3 6 6 ) によって取得した変動時間と、今回の演出パターン用乱数の値に対応した演出パターンを取得する。

30

#### 【 4 2 5 7 】

一方、ステップ S y 5 1 0 6 において、今回の遊技回における当否判定の結果が小当たり当選ではないと判定した場合には ( S y 5 1 0 6 : N O ) 、ステップ S y 5 1 0 8 に進む。

40

#### 【 4 2 5 8 】

ステップ S y 5 1 0 8 では、今回の遊技回においてリーチが発生するか否かを判定する。具体的には、特 2 用遊技回演出設定処理 ( 図 3 9 1 ) の S y 4 6 0 2 によって音光側 M P U 9 2 のレジスタに記憶されたリーチ発生の有無の情報から、リーチが発生するか否かを判定する。ステップ S y 5 1 0 8 において、今回の遊技回における当否判定の結果がリーチ発生であると判定した場合には ( S y 5 1 0 8 : Y E S ) 、ステップ S y 5 1 0 9 に進む。

#### 【 4 2 5 9 】

50

ステップS y 5 1 0 9では、ROM 9 3の演出パターンテーブル記憶エリア9 3 a (図B 0 8)に記憶されている高確高サボ用演出パターンテーブル群から、リーチ発生用の演出パターンテーブルを特定する。具体的には、上述した(ツ)高確高サボで、当たり抽選において大当たりにも小当たりにも当選せずにリーチが発生した時に用いられるリーチ発生用演出パターンテーブル、を特定する。(ツ)は、例えば、リーチ用通常演出を行うための演出パターンテーブルである。ステップS y 5 1 0 7を実行した後、先に説明したステップS y 5 1 0 4に進み、ステップS y 5 1 0 7で特定した演出パターンテーブルを参照して、ステップS y 2 2 0 6 (図3 6 6)によって取得した変動時間と、ステップS y 5 1 0 1によって得られた今回の演出パターン用乱数の値とに対応した演出パターンを取得する。

10

【4 2 6 0】

ステップS y 5 1 0 6において、今回の遊技回における当否判定の結果がリーチ発生ではないと判定した場合には(S y 5 1 0 6 : NO)、ステップS y 5 1 0 8に進む。

【4 2 6 1】

ステップS y 5 1 0 8では、ROM 9 3の演出パターンテーブル記憶エリア9 3 a (図B 0 8)に記憶されている高確高サボ用演出パターンテーブル群から、リーチ非発生用の演出パターンテーブルを特定する。具体的には、上述した(テ)高確高サボで、当たり抽選において大当たりにも小当たりにも当選せずにリーチが発生しなかった時に用いられるリーチ非発生用演出パターンテーブル、を特定する。(テ)は、例えば、外れ用通常演出を行うための演出パターンテーブルである。ステップS y 5 1 0 8を実行した後、先に説明したステップS y 5 1 0 4に進み、ステップS y 5 1 0 8で特定した演出パターンテーブルを参照して、ステップS y 2 2 0 7 (図3 6 6)によって取得した変動時間と、ステップS y 5 1 0 1によって得られた今回の演出パターン用乱数の値に対応した演出パターンを取得する。

20

【4 2 6 2】

<第2始動口用の高確低サボ状態時演出パターン設定処理>

次に、第2始動口用の高確低サボ状態時演出パターン設定処理について説明する。第2始動口用の高確低サボ状態時演出パターン設定処理は、第2演出パターン設定処理のサブルーチン(図3 9 2 : S y 4 8 0 7)として主制御装置6 0のMP U 6 2によって実行される。

30

【4 2 6 3】

図3 9 6は、第2始動口用の高確低サボ状態時演出パターン設定処理を示すフローチャートである。ステップS y 5 1 0 1では、演出パターン用乱数取得処理を実行する。演出パターン用乱数取得処理では、音光側RAM 9 4の抽選用カウンタエリア9 4 cから、演出パターン用乱数を取得する。その後、ステップS y 5 1 0 2に進む。

【4 2 6 4】

ステップステップS y 5 1 0 2では、今回の遊技回における当否判定(当たり抽選)の結果が大当たり当選であるか否かを判定する。具体的には、特2用遊技回演出設定処理(図3 9 1)のステップS y 4 7 0 2によって音光側MP U 9 2のレジスタに記憶された大当たりの有無の情報から、当否判定の結果が大当たり当選であるか否かを判定する。ステップS y 5 1 0 2において、当否判定の結果が大当たり当選であると判定した場合には(S y 5 1 0 2 : YES)、ステップS y 5 1 0 3に進む。

40

【4 2 6 5】

ステップS y 5 1 0 3では、ROM 9 3の演出パターンテーブル記憶エリア9 3 a (図B 0 8)に記憶されている高確低サボ用演出パターンテーブル群から、大当たり用の演出パターンテーブルを特定する。高確低サボ用演出パターンテーブル群には、(ト)高確低サボで、当たり抽選において大当たりに当選した時に用いられる大当たり用演出パターンテーブル、(ナ)高確低サボで、当たり抽選において小当たりに当選した時に用いられる小当たり用演出パターンテーブル、(ニ)高確低サボで、当たり抽選において大当たりにも小当たりにも当選せずにリーチが発生した時に用いられるリーチ発生用演出パターンテ

50

ーブル、(ヌ)高確低サポで、当たり抽選において大当たりにも小当たりにも当選せずにリーチが発生しなかった時に用いられるリーチ非発生用演出パターンテーブル、が備えられている。ステップSy 5 1 0 3では、(ト)～(ヌ)の中から(ト)を特定する。(タ)は、例えば、大当たり用通常演出を行うための演出パターンテーブルである。ステップSy 5 1 0 3を実行した後、ステップSy 5 1 0 4に進む。

【4 2 6 6】

ステップSy 5 1 0 4では、ステップSy 5 1 0 3で特定した演出パターンテーブルを参照して、ステップSy 2 3 0 2(図3 6 7)によって取得した変動時間と、ステップSy 5 1 0 1によって得られた今回の演出パターン用乱数の値とに対応した演出パターンを取得する。続く、ステップSy 5 1 0 5では、ステップSy 5 1 0 4によって取得した演出パターンを、今回の遊技回において実行する演出パターンとして設定する。ステップSy 5 1 0 5を実行した後、第2始動口用の高確低サポ状態時演出パターン設定処理を終了する。

10

【4 2 6 7】

一方、ステップSy 5 1 0 2において、今回の遊技回における当否判定の結果が大当たり当選ではないと判定した場合には(Sy 5 1 0 2 : NO)、ステップSy 5 1 0 6に進む。

【4 2 6 8】

ステップSy 5 1 0 6では、今回の遊技回に係る当否判定の結果が小当たりであるか否かを判定する。具体的には、小当たりフラグがONであるか否かを判定し、小当たりフラグがONであると判定した場合には(Sy 5 1 0 6 : YES)、ステップSy 5 1 0 7に進む。

20

【4 2 6 9】

ステップSy 5 1 0 7では、ROM 9 3の演出パターンテーブル記憶エリア9 3 a(図B 0 8)に記憶されている高確低サポ用演出パターンテーブル群から、リーチ発生用の演出パターンテーブルを特定する。具体的には、上述した(ナ)高確低サポで、当たり抽選において小当たり当選した時に用いられる小当たり用演出パターンテーブル、を特定する。(ナ)は、例えば、小当たり用演出を行うための演出パターンテーブルである。ステップSy 5 1 0 7を実行した後、先に説明したステップSy 5 1 0 4に進み、ステップSy 5 1 0 7で特定した演出パターンテーブルを参照して、ステップSy 2 3 0 4(図3 6 7)によって取得した変動時間と、今回の演出パターン用乱数の値に対応した演出パターンを取得する。

30

【4 2 7 0】

一方、ステップSy 5 1 0 6において、今回の遊技回における当否判定の結果が小当たり当選ではないと判定した場合には(Sy 5 1 0 6 : NO)、ステップSy 5 1 0 8に進む。

【4 2 7 1】

ステップSy 5 1 0 8では、今回の遊技回においてリーチが発生するか否かを判定する。具体的には、特2用遊技回演出設定処理(図3 9 1)のSy 4 6 0 2によって音光側MPU 9 2のレジスタに記憶されたリーチ発生の有無の情報から、リーチが発生するか否かを判定する。ステップSy 5 1 0 8において、今回の遊技回における当否判定の結果がリーチ発生であると判定した場合には(Sy 5 1 0 8 : YES)、ステップSy 5 1 0 9に進む。

40

【4 2 7 2】

ステップSy 5 1 0 9では、ROM 9 3の演出パターンテーブル記憶エリア9 3 a(図B 0 8)に記憶されている高確低サポ用演出パターンテーブル群から、リーチ発生用の演出パターンテーブルを特定する。具体的には、上述した(ニ)高確低サポで、当たり抽選において大当たりにも小当たりにも当選せずにリーチが発生した時に用いられるリーチ発生用演出パターンテーブル、を特定する。(ニ)は、例えば、リーチ用通常演出を行うための演出パターンテーブルである。ステップSy 5 1 0 7を実行した後、先に説明したス

50



ステップ S y 5 1 0 4 に進み、ステップ S y 5 1 0 7 で特定した演出パターンテーブルを参照して、ステップ S y 2 3 0 6 ( 図 3 6 7 ) によって取得した変動時間と、ステップ S y 5 1 0 1 によって得られた今回の演出パターン用乱数の値とに対応した演出パターンを取得する。

【 4 2 7 3 】

ステップ S y 5 1 0 6 において、今回の遊技回における当否判定の結果がリーチ発生ではないと判定した場合には ( S y 5 1 0 6 : N O ) 、ステップ S y 5 1 0 8 に進む。

【 4 2 7 4 】

ステップ S y 5 1 0 8 では、ROM 9 3 の演出パターンテーブル記憶エリア 9 3 a ( 図 B 0 8 ) に記憶されている高確低サポ用演出パターンテーブル群から、リーチ非発生用の演出パターンテーブルを特定する。具体的には、上述した ( ヌ ) 高確低サポで、当たり抽選において大当たりにも小当たりにも当選せずにリーチが発生しなかった時に用いられるリーチ非発生用演出パターンテーブル、を特定する。 ( ヌ ) は、例えば、外れ用通常演出を行うための演出パターンテーブルである。ステップ S y 5 1 0 8 を実行した後、先に説明したステップ S y 5 1 0 4 に進み、ステップ S y 5 1 0 8 で特定した演出パターンテーブルを参照して、ステップ S y 2 3 0 7 ( 図 3 6 7 ) によって取得した変動時間と、ステップ S y 5 1 0 1 によって得られた今回の演出パターン用乱数の値に対応した演出パターンを取得する。

【 4 2 7 5 】

< 表示制御装置において実行される各種処理 >

次に、表示制御装置 1 0 0 の M P U 1 0 2 において実行される処理について説明する。

【 4 2 7 6 】

表示制御装置 1 0 0 の M P U 1 0 2 において実行される処理としては、主に、電源投入後から電源が遮断されるまで繰り返し実行されるメイン処理と、音声発光制御装置 9 0 からコマンドを受信した場合に実行されるコマンド割込み処理と、 V D P 1 0 5 から送信される V 割込み信号を検出した場合に実行される V 割込み処理とがある。 V 割込み信号は、1 フレーム分の画像の描画処理が完了する 2 0 ミリ秒毎に V D P 1 0 5 から M P U 1 0 2 に対して送信される信号である。

【 4 2 7 7 】

M P U 1 0 2 は、電源投入後にメイン処理を実行し、コマンドの受信や V 割込み信号の検出に合わせて、コマンド割込み処理や V 割込み処理を実行する。なお、コマンドの受信と V 割込み信号の検出とが同時に行われた場合には、コマンド割込み処理を優先的に実行する。したがって、音声発光制御装置 9 0 から受信したコマンドの内容を素早く反映して、 V 割込み処理を実行することができる。

【 4 2 7 8 】

< メイン処理 >

次に、表示制御装置 1 0 0 の M P U 1 0 2 によって実行されるメイン処理について説明する。

【 4 2 7 9 】

図 3 9 7 は、表示制御装置 1 0 0 の M P U 1 0 2 において実行されるメイン処理を示すフローチャートである。上述したように、メイン処理は、電源が投入された場合に実行され、電源が切断されるまでそのまま実行され続ける処理である。以下、メイン処理において実行される各ステップの処理について説明する。

【 4 2 8 0 】

ステップ S y 5 3 0 1 では、初期設定処理を実行する。具体的には、まず、M P U 1 0 2 を初期設定し、ワーク R A M 1 0 4 及びビデオ R A M 1 0 7 の記憶をクリアする処理が行われる。そして、キャラクタ R O M 1 0 6 に記憶された圧縮形式のキャラクタ情報を読み出し、読み出したキャラクタ情報を解凍して、解凍後のキャラクタ情報をビデオ R A M 1 0 7 のキャラクタ領域に記憶する。更に、初期画面を表示するために、ビデオ R A M 1 0 7 に書き込まれたキャラクタ情報から初期画面に対応した情報を抽出し、ビデオ R A M

10

20

30

40

50

107のフレームバッファ領域に、抽出したキャラクタ情報を書き込む。また、その他の初期化に必要な設定を行う。その後、ステップS y 5 3 0 2に進む。

【4281】

ステップS y 5 3 0 2では、割込み許可設定を実行する。割込み許可設定が実行されると、以後、メイン処理では、電源が切断されるまで無限ループ処理を実行する。これにより、割込み許可が設定されて以降、コマンドの受信及びV割込み信号の検出に合わせて、以下で説明するコマンド割込み処理及びV割込み処理を実行する。

【4282】

<コマンド割込み処理>

次に、表示制御装置100のMPU102において実行されるコマンド割込み処理について説明する。上述したように、コマンド割込み処理は、音声発光制御装置90からコマンドを受信する毎に実行される処理である。

【4283】

図398は、表示制御装置100のMPU102において実行されるコマンド割込み処理を示すフローチャートである。ステップS y 5 4 0 1では、コマンド格納処理を実行する。コマンド格納処理では、受信したコマンドデータを抽出し、ワークRAM104に設けられたコマンド格納エリアに、その抽出したコマンドデータを格納する。コマンド格納処理によってコマンド格納エリアに格納された各種コマンドは、後述するV割込み処理のコマンド判定処理によって読み出され、そのコマンドに対応した処理が実行される。

【4284】

<V割込み処理>

次に、表示制御装置100のMPU102において実行されるV割込み処理について説明する。

【4285】

図399は、表示制御装置100のMPU102において実行されるV割込み処理を示すフローチャートである。上述したように、V割込み処理は、VDP105からのV割込み信号が検出されることによって実行される処理である。V割込み処理では、コマンド割込み処理によってコマンド格納領域に格納されたコマンドに対応する各種処理を実行するとともに、図柄表示装置41に表示させる画像を特定した上で、VDP105に対してその画像の描画及び表示の指示を実行する。

【4286】

上述したように、V割込み信号は、VDP105において、1フレーム分の画像の描画処理が完了する20ミリ秒毎に生成されるとともに、MPU102に対して送信される信号である。したがって、MPU102がこのV割込み信号に同期してV割込み処理を実行することにより、VDP105に対する描画指示が、1フレーム分の画像の描画処理が完了する20ミリ秒毎に行われることになる。このため、VDP105は、画像の描画処理や表示処理が終了していない段階で、次の画像の描画指示を受け取ることがないので、画像の描画途中で新たな画像の描画を開始したり、表示中の画像情報が格納されているフレームバッファ領域に、新たな描画指示に伴った画像が展開されたりすることを抑制することができる。以下、V割込み処理の各ステップの処理の詳細について説明する。

【4287】

ステップS y 5 5 0 1では、コマンド対応処理を実行する。コマンド対応処理では、コマンド割込み処理(E19)によってコマンド格納エリアに格納されたコマンドの内容を解析するとともに、そのコマンドに対応した処理を実行する。具体的には、例えば、演出コマンドが格納されていた場合には、その演出コマンドによって指定された演出態様が図柄表示装置41に表示されるように、画像の描画及び表示の制御を開始する。

【4288】

演出操作コマンドが格納されていた場合には、演出操作ボタン24の押下の受付期間であるか否かを判定し、演出操作ボタン24の押下の受付期間であると判定した場合には、演出操作ボタン24の押下に対応した演出態様が図柄表示装置41に表示されるように、

10

20

30

40

50

画像の描画及び表示の制御を開始する。一方、演出操作ボタン 24 の押下の受付期間でないと判定した場合には、処理を実行することなく、次のコマンドの内容を解析する。

【4289】

なお、コマンド対応処理 (Sy5501) では、その時点でコマンド格納エリアに格納されている全てのコマンドを解析するとともに、当該解析した全てのコマンドに対応した処理を実行する。この理由について説明する。コマンド判定処理は、V 割込み処理の実行される 20 ミリ秒間隔で行われるため、その 20 ミリ秒の間に複数のコマンドがコマンド格納エリアに格納されている可能性が高いためである。特に、音声発光制御装置 90 によって演出の内容が設定され、演出が開始される場合、当該演出の内容を特定するための各種のコマンドが同時にコマンド格納エリアに格納されている可能性が高い。したがって、これらのコマンドを一度に解析して実行することによって、音声発光制御装置 90 によって設定された予告演出や停止図柄等の演出の態様を素早く把握し、その態様に応じた演出画像を図柄表示装置 41 に表示させるように、画像の描画を制御することができる。

10

【4290】

ステップ Sy5502 では、表示設定処理を実行する。表示設定処理では、コマンド対応処理 (Sy5501) などによって設定された図柄表示装置 41 に表示すべき画面の種別に基づき、図柄表示装置 41 において次に表示すべき 1 フレーム分の画像の内容を特定する。その後、ステップ Sy5503 に進む。

【4291】

ステップ Sy5503 では、タスク処理を実行する。タスク処理では、表示設定処理 (Sy5502) によって特定された、図柄表示装置 41 に表示すべき次の 1 フレーム分の画像の内容に基づき、その画像を構成するキャラクター (スプライト、表示物) の種別を特定すると共に、各キャラクター (スプライト) 毎に、表示座標位置や拡大率、回転角度等の描画に必要な各種パラメータを決定する。その後、ステップ Sy5504 に進む。

20

【4292】

ステップ Sy5504 では、描画処理を実行する。描画処理では、タスク処理 (Sy5503) によって決定された、1 フレームを構成する各種キャラクターの種別やそれぞれのキャラクターの描画に必要なパラメータを、VDP105 に対して送信する。VDP105 は、これらの情報に基づいて画像の描画処理を実行すると共に、1 つ前の V 割込み処理時に受信した情報に基づいて描画した画像を図柄表示装置 41 に表示させるべく、駆動信号とあわせてその画像データを図柄表示装置 41 へ送信する。その後、ステップ Sy5505 に進み、その他の処理を実行した後、V 割込み処理を終了する。以上、パチンコ機 10 において大当たり演出を含めた様々な処理を実行するための具体的な制御の一例を説明した。

30

【4293】

《7-7》作用・効果：

以上説明したように、本実施形態のパチンコ機 10 によれば、入球部に遊技球が入球した場合に、遊技状態がどのような規制状態にあるかによって、入球部への遊技球の検出に対する開始処理の実行 / 非実行を適切に制御し、当該制御に伴って、報知表示機の点灯 / 消灯を適切に制御するので、遊技者は、報知表示機の点灯 / 消灯の状態に応じて発射態様を切り替えることで、円滑に遊技を進めることができる。

40

【4294】

また、本実施形態のパチンコ機 10 によれば、低確低サポ状態時 (通常時) に、第 2 始動口 34 への入球に起因する特 2 残保留に係る当たり抽選において大当たり当選する場合があり得る。この場合に、本実施形態のパチンコ機 10 によれば、次のように動作が進行する。

【4295】

低確高サポ状態 H4 において、当たり抽選において大当たり当選せずに時短上限回数である 50 回の遊技回が終了したことによって、低確低サポ状態 H1 (通常時) に移行した場合に、低確高サポ状態 H4 において第 2 始動口 34 へ遊技球が入球したことに起因して

50

記憶された特２保留が２～４個残ることがある。その残った２～４個の特２保留（以下、特２残保留とも呼ぶ）のうちの１個の特２残保留に係る当たり抽選の当否結果が大当たり当選した場合がケース３である。図３４４に示するように、特２残保留に係る当たり抽選において大当たり当選したことを遊技者に告知するために、第２図柄表示部３７ｂにおいて、セグメント表示器の変動表示を開始した後に、当たり抽選の抽選結果、すなわち大当たり当選に対応した表示となるようにセグメント表示器の変動を停止する（一遊技回）。また、一遊技回毎に、図柄表示装置４１において、所定の図柄列を変動表示させた後に、第２図柄表示部３７ｂに表示される図柄に対応した表示となるように図柄列を停止表示させる。なお、本実施形態のパチンコ機１０では、先に説明したように、通常時における右打ちを防止する対策として、この変動開始から変動停止までの変動時間、すなわち、通常時における特２保留に係る変動時間は、例えば１０分というように極めて長い時間（ロング）に設定されている。その後、この変動に係る当たり抽選の抽選結果が大当たり当選である場合に、当該変動停止後に待機状態Ｈ２に移行する。

10

#### 【４２９６】

低確低サボ状態Ｈ１から移行した待機状態Ｈ２である場合、推奨される発射態様は左打ちであることから、当該待機状態Ｈ２の開始時に、右打ちランプ３９ａが消灯状態となる。なお、当該待機状態Ｈ２では、待機状態Ｈ２に移行する契機となった大当たり当選が第２始動口３４への遊技球の入球に起因する特２残保留に係る当たり抽選によるものであることから、左ゲート狙い報知演出が図柄表示装置４１に表示されることはない。その後、待機状態Ｈ２は、その状態のままで継続される。

20

#### 【４２９７】

本実施形態のパチンコ機１０では、先に説明したように、小当たりラッシュの機能を搭載する構成とした。この構成では、先に説明したように、通常時においても第２始動口３４に遊技球を入球させることが可能となる。そこで、この問題を解決するために、本実施形態のパチンコ機１０では、通常時における特２保留の変動時間を例えば１０分と極めて長い時間（ロング）に設定する構成とした。この構成を、特２保留を特１保留よりも優先的に変動表示するタイプのパチンコ機（特２優先機）や、入賞順に変動表示するタイプのパチンコ機において、通常時における特２保留の変動時間をロングに設定した場合に、通常時に第２始動口へ遊技球を複数個、入球させて、当該パチンコ機を放置するといったことがなされる虞があった。これによれば、ホール内のパチンコ機の稼働率が極端に低下させられてしまう。このため、本実施形態のパチンコ機１０では、同時変動機として、小当たりラッシュの機能を搭載する構成とした。

30

#### 【４２９８】

このため、本実施形態のパチンコ機１０では、低確高サボ状態Ｈ４から低確低サボ状態Ｈ１（通常時）に戻ったときに、特２保留が２～４個残り、その残った特２残保留で当たり抽選の当否結果が大当たり当選している場合に、大当たり当選したことが告知されるのが数十分後ということが起こり得た。一方で、低確高サボ状態Ｈ４が終了して低確低サボ状態Ｈ１（通常時）に戻ったときには、遊技者は、有利な状態を脱したとして遊技を終了することが往々にしてあり得た。通常時における特２残保留で大当たり当選する可能性があることを遊技者が知っていたとしても、大当たりか外れか判らない状態では、遊技者は、上記数十分を待ちきれずに遊技を終了するのが常である。このため、図３４４に示した動作の途中では、パチンコ機１０は、遊技者が居ない空席となることがある。この場合にも、変動表示は変動停止するまで継続され、その後に、待機状態Ｈ２に移行する。この待機状態Ｈ２では、上述したように、右打ちランプ３９ａが点灯することもない。その上、待機状態Ｈ２に移行する契機となった大当たり当選が第２始動口３４への遊技球の入球に起因する特２保留に係る当たり抽選によるものであることから、左ゲート狙い報知演出や左打ち報知演出が表示されることがない。このために、空席のパチンコ機の中から右打ちランプ３９ａが点灯状態になっているパチンコ機や、左ゲート狙い報知演出、左打ち報知演出、または右打ち報知演出が実行されているパチンコ機を見つけ出して、大当たり遊技の実行が確定している当該パチンコ機から不当な利益を得ようとするハイエナが発生する

40

50

ことを防止することができる。

【４２９９】

ここで、従来例を具体的に挙げて、本実施形態のパチンコ機１０についての効果を更に説明する。この従来例のパチンコ機は、本実施形態のパチンコ機１０と比較して、次の（i）、（ii）の構成が相違し、他の構成については同一であるものとする。

（i）左側大入賞口作動ゲート９５を備えず、右側大入賞口作動ゲート９６を備える構成。

（ii）所定の遊技回における当たり抽選の結果、大当たりに当選した場合に、大当たり当選した時の遊技状態がいずれの遊技状態であっても、当該遊技回の終了後に右側大入賞口作動ゲート９６を遊技球が通過するのを待って、当該通過が検出された場合に、可変入賞装置３６を開閉実行モードに移行させる点。

10

【４３００】

すなわち、従来例のパチンコ機は、同時変動機であり、小当たりラッシュの機能を搭載している。この従来例のパチンコ機によれば、低確低サボ状態時（通常時）に、第２始動口３４への入球に起因する特２残保留に係る当たり抽選が実行された場合に、本実施形態のパチンコ機１０と同様に、この当たり抽選の抽選結果を遊技者に告知するための一遊技回に対応した変動時間が極めて長い時間（ロング）となる。このため、従来例のパチンコ機では、本実施形態のパチンコ機１０と同様に、通常時に、第２始動口３４への遊技球の入球に起因する特２残保留に係る当たり抽選において大当たり当選する場合にも、遊技者が遊技を終了して空き席となることがある。この場合にも、大当たり当選に対応した図柄を表示する変動停止後に、ラウンド遊技の実行が確定している待機状態に移行する。従来例のパチンコ機では、当該待機状態は、推奨される発射態様は右打ちであることから、当該待機状態の開始時に、右打ちランプ３９ａが点灯状態となる。この結果、この従来例のパチンコ機によれば、当たり抽選の抽選結果が大当たり当選で、ラウンド遊技が開始されることが確定された状態となった場合に、遊技者が居ない空き席であるにもかかわらず、右打ちランプ３９ａが点灯状態となる。

20

【４３０１】

ここで、左側大入賞口作動ゲート９５も右側大入賞口作動ゲート９６も備えないパチンコ機を考えた場合に、所定の遊技回における当たり抽選の結果、大当たりに当選した場合に、当該遊技回の終了後に、直ちに開閉実行モードに移行することになり、遊技者が居ない空き席となった状態で、開閉実行モードが開始されることが起こりえた。この従来例のパチンコ機によれば、右側大入賞口作動ゲート９６を備えることで、遊技者が居ない空き席となった状態で、開閉実行モードが開始されることを防ぐことができるが、上述したように、遊技者が居ない空き席のパチンコ機であるにもかかわらず、右打ちランプ３９ａが点灯状態となる。

30

【４３０２】

このため、従来例のパチンコ機によれば、ホール内において、空席のパチンコ機の中から右打ちランプ３９ａが点灯状態にあるパチンコ機を見つけ出して当該パチンコ機から不当な利益を得ようとする者（通称ハイエナ）を発生させるという課題があった。これに対して、本実施形態のパチンコ機１０では、ケース３（図３４４を参照）にて説明したように、低確低サボ状態時（通常時）に、第２始動口３４への入球に起因する特２残保留に係る当たり抽選において大当たり当選した場合に、変動停止後に移行する待機状態Ｈ２の開始時に右打ちランプ３９ａが消灯状態にあることから、特２残保留に係る当たり抽選の抽選結果が大当たり当選であり、ラウンド遊技が開始されることが確定された状態であっても、この状態を右打ちランプ３９ａから知ることができない。したがって、本実施形態のパチンコ機１０によれば、上述したようなハイエナの発生を防止することができ、遊技の健全性の向上を図ることができる。

40

【４３０３】

また、本実施形態のパチンコ機１０では、ケース３の場合には、先に説明したように、低確低サボ状態Ｈ１から移行した待機状態Ｈ２では、待機状態Ｈ２に移行する契機となった大当たり当選が第２始動口３４への遊技球の入球に起因する特２残保留に係る当たり抽

50

選によるものであることから、左ゲート狙い報知演出や左打ち報知演出が図柄表示装置 41 に表示されることはない。このため、本実施形態のパチンコ機 10 では、特 2 残保留に係る当たり抽選の抽選結果が大当たり当選であり、ラウンド遊技が開始されることが確定された状態であることが、左ゲート狙い報知演出や左打ち報知演出からハイエナによって見つけられるようなこともない。

#### 【4304】

さらに、通常時に、第 2 始動口 34 への遊技球の入球に起因する特 2 残保留に係る当たり抽選において大当たり当選した場合に、有効となっている左側大入賞口作動ゲート 95 に遊技球を入球させることによって大当たり遊技を開始させることができるのは、本パチンコ機 10 が大当たり遊技に移行することが確定していることを知らずに、本パチンコ機 10 の遊技を開始した者だけに限ることができる。したがって、本実施形態のパチンコ機 10 では、遊技の健全性の向上を図ることができる。

10

#### 【4305】

本実施形態のパチンコ機 10 では、大入賞口開閉処理を含む開閉実行モードの実行中において、右打ちランプ 39a を点灯状態に制御することから、遊技者は、遊技球発射機構による発射態様を左打ちとして、左側大入賞口作動ゲート 95 に遊技球を入球させた後に、開閉実行モードを開始させるための制御（開閉実行モードフラグを ON にする制御）が行なわれるに際し、右打ちランプ 39a が点灯状態となったことから、遊技球発射機構による発射態様を右打ちに切り替える必要があることを右打ちランプ 39a の点灯状態から即座に知ることができる。このため、本実施形態のパチンコ機 10 によれば、遊技者に適切な操作を報知することができる。

20

#### 【4306】

本実施形態のパチンコ機 10 では、低確低サポ状態 H1 において推奨される遊技球発射機構による発射態様は左打ちである。そして、低確低サポ状態 H1 から移行した待機状態 H2 では、待機状態 H2 への移行後においても、遊技球発射機構による発射態様を左打ちとしたままで、開閉実行モードの開始処理の実行が可能な、有効となった左側大入賞口作動ゲート 95 へ遊技球を入球させることができる。このため、本実施形態のパチンコ機 10 によれば、遊技球発射機構による発射態様をいちいち切り替えることなく、有効となった左側大入賞口作動ゲート 95 へ遊技球を入球させることが可能となることから、遊技の操作性を向上することができる。

30

#### 【4307】

本実施形態のパチンコ機 10 では、低確高サポ状態 H4、高確高サポ状態 H5、または高確低サポ状態 H6 において推奨される遊技球発射機構による発射態様は右打ちである。そして、低確高サポ状態 H4、高確高サポ状態 H5、または高確低サポ状態 H6 から移行した待機状態 H2 では、待機状態 H2 への移行後においても、遊技球発射機構による発射態様を右打ちとしたままで、開閉実行モードの開始処理の実行が可能な、有効となった右側大入賞口作動ゲート 96 へ遊技球を入球させることができる。このため、本実施形態のパチンコ機 10 によれば、遊技球発射機構による発射態様をいちいち切り替えることなく、有効となった右側大入賞口作動ゲート 96 へ遊技球を入球することが可能となることから、遊技の操作性を向上することができる。

40

#### 【4308】

本実施形態のパチンコ機 10 では、低確低サポ状態 H1 において推奨される遊技球発射機構による発射態様は左打ちである。そして、低確低サポ状態 H1 から移行した待機状態 H2 では、右打ちランプ 39a を消灯状態に制御していることから、右打ちランプ 39a の消灯状態に従って遊技球発射機構による発射態様を左打ちとすることを継続したままで、低確低サポ状態 H1 から移行した待機状態 H2 において、開閉実行モードの開始処理の実行が可能な左側大入賞口作動ゲート 95 へ遊技球を入球させることができる。このため、本実施形態のパチンコ機 10 によれば、発射手段による発射態様をいちいち切り替えることなく、左側大入賞口作動ゲート 95 へ遊技球を入球させることが可能となることから、遊技の操作性を向上することができる。

50

## 【 4 3 0 9 】

本実施形態のパチンコ機 1 0 では、低確高サポ状態 H 4、高確高サポ状態 H 5、または高確低サポ状態 H 6 において推奨される遊技球発射機構による発射態様は右打ちである。そして、低確高サポ状態 H 4、高確高サポ状態 H 5、または高確低サポ状態 H 6 から移行した待機状態 H 2 では、右打ちランプ 3 9 a を点灯状態に制御していることから、右打ちランプ 3 9 a の点灯状態に従って発射手段による発射態様を右打ちとすることを継続したままで、低確高サポ状態 H 4、高確高サポ状態 H 5、または高確低サポ状態 H 6 から移行した待機状態 H 2 において、開閉実行モードの開始処理の実行が可能な右側大入賞口作動ゲート 9 6 へ遊技球を入球させることができる。このため、本実施形態のパチンコ機 1 0 によれば、発射手段による発射態様をいちいち切り替えることなく、右側大入賞口作動ゲート 9 6 へ遊技球を入球させることが可能となることから、遊技の操作性を向上することができる。

10

## 【 4 3 1 0 】

本実施形態のパチンコ機 1 0 では、左側大入賞口作動ゲート 9 5 は、左打ちである場合に遊技球が入球可能であり、右打ちである場合に遊技球が入球不能であるが、左打ちした場合に、左側大入賞口作動ゲート 9 5 は、必ず（すなわち 1 0 0 % の確率で）入球するものではないように構成されている。先に説明したように、本実施形態のパチンコ機 1 0 では、大当たり開始の条件成立待機状態において右打ちランプ 3 9 a が点灯状態となっていないことから、空席のパチンコ機の中から右打ちランプ 3 9 a が点灯状態になっているパチンコ機を探すことによって、大当たり開始の条件成立待機状態となっているパチンコ機を見つけ出すことはできない。しかしながら、本実施形態のパチンコ機 1 0 において、仮に左打ちした場合に左側大入賞口作動ゲート 9 5 に遊技球が必ず入球する構成とした場合には、空席のパチンコ機を見つけ、当該パチンコ機に着席し、左打ちで遊技球を 1 個、発射させるだけで、大当たり開始の条件成立待機状態となっているパチンコ機であるか否かを判別することが可能となる。これに対して、本実施形態のパチンコ機 1 0 では、左打ちした場合に、左側大入賞口作動ゲート 9 5 は必ず入球するものではないように構成されていることから、空席のパチンコ機を見つけ、当該パチンコ機に着席し、左打ちで遊技球を 1 個、発射させただけでは、大当たり開始の条件成立待機状態となっているパチンコ機であるか否かを判別することができず、大当たり開始の条件成立待機状態となっているパチンコ機を見つけ出すことが困難である。したがって、この構成によれば、ホール内の空席のパチンコ機に対して順に遊技球を 1 個だけ発射させることによって、大当たり遊技の実行が確定している条件成立待機状態となっているパチンコ機を見つけ出して、当該パチンコ機から不当な利益を得ようとするハイエナ（いわば左一発ハイエナ）の発生を抑制することができる。

20

30

## 【 4 3 1 1 】

《 7 - 8 》第 7 実施形態の変形例：

本発明は上記の実施形態に限られるものではなく、その要旨を逸脱しない範囲において種々の態様において実施することが可能であり、例えば次のような変形も可能である。なお、以下で説明する変形例では、上記の実施形態と同一の構成、処理及び効果については、説明を省略する。

40

## 【 4 3 1 2 】

《 7 - 8 - 1 》変形例 1：

図 4 0 0 は、本変形例としてのパチンコ機が備える遊技盤 2 3 0 の正面図である。遊技盤 2 3 0 は、第 7 実施形態のパチンコ機 1 0 が備える遊技盤 3 0 と比較して、右側大入賞口作動ゲート 9 6 を備えず、左側大入賞口作動ゲート 9 5 に相当する大入賞口作動ゲート 2 9 5 を備える点が相違する。すなわち、大入賞口作動ゲート 2 9 5 は、第 7 実施形態のパチンコ機 1 0 における左側大入賞口作動ゲート 9 5 と同一の構成であり、かつ同一の位置に備えられている。なお、第 7 実施形態のパチンコ機 1 0 と同一の構成については、図中において第 7 実施形態と同一の符号を付けて、その説明を省略する。

## 【 4 3 1 3 】

50

さらに、本変形例のパチンコ機は、所定の遊技回における当たり抽選の結果、大当たり  
に当選した場合に、大当たり当選した時の遊技状態がいずれの遊技状態であっても、当該  
遊技回の終了後に大入賞口作動ゲート 295 を遊技球が通過するのを待って、当該通過が  
検出された場合に、可変入賞装置 36 を開閉実行モードに移行させる点が、第 7 実施形態  
のパチンコ機 10 と比較して相違する。本変形例のパチンコ機は、第 7 実施形態のパチン  
コ機 10 と比較して、他の構成については同一である。

#### 【4314】

本変形例のパチンコ機によれば、第 7 実施形態のパチンコ機 10 と同様に、低確高サポ  
状態 H4 において、当たり抽選において大当たり当選せずに時短上限回数である 50 回の  
遊技回が終了したことによって、低確低サポ状態 H1（通常状態）に移行し、この低確低  
サポ状態 H1（通常状態）において、特 2 残保留に係る当たり抽選が実行され得る。この  
特 2 残保留に係る当たり抽選が実行された場合に、第 7 実施形態のパチンコ機 10 と同様  
に、この当たり抽選の抽選結果を遊技者に告知するための一遊技回に対応した変動時間が  
極めて長い時間（ロング）となる。このため、当該変動時間の遊技回の途中で、遊技者が  
遊技を終了して本変形例のパチンコ機の席から離れることが起こりうる。この場合には、  
遊技者が席を離れたとしても、変動表示は変動停止するまで継続されることになり、この  
変動に係る当たり抽選の抽選結果が大当たり当選である場合に、当該変動停止後に、大入  
賞口開閉処理の実行が確定している待機状態 H2 に移行する。当該待機状態 H2 時におい  
て推奨される発射態様は大入賞口作動ゲート 295 への遊技球の入球が可能な左打ちであ  
ることから、当該待機状態 H2 の開始時に、右打ちランプ 39a が消灯状態となる。この  
結果、本変形例のパチンコ機によれば、当たり抽選の抽選結果が大当たり当選で、ラウン  
ド遊技が開始されることが確定された状態であっても、この状態を右打ちランプ 39a か  
ら知ることができない。したがって、本変形例のパチンコ機 10 によれば、ハイエナの発  
生を防止することができ、遊技の健全性の向上を図ることができる。

#### 【4315】

《7-8-2》変形例 2：

図 401 は、本変形例としてのパチンコ機が備える遊技盤 330 の正面図である。遊技  
盤 330 は、第 7 実施形態のパチンコ機 10 が備える遊技盤 30 と比較して、左側大入賞  
口作動ゲート 95 に換えて左側ラウンド回数振分装置 340 を備え、右側大入賞口作動ゲ  
ート 96 に換えて右側ラウンド回数振分装置 350 を備える。左側ラウンド回数振分装置  
340 は、第 1 始動口 33 への遊技球の入球を契機として実行される当たり抽選の当否結  
果が大当たり当選となった場合に、ラウンド回数を決定する装置であり、第 7 実施形態  
のパチンコ機 10 における第 1 入球部としての左側大入賞口作動ゲート 95 に対応した位  
置に設けられている。すなわち、第 1 入球部に遊技球が入球したときに、ラウンド回  
数を決定する構成とした。右側ラウンド回数振分装置 350 は、第 2 始動口 34 への遊  
技球の入球を契機として実行される当たり抽選の当否結果が大当たり当選となった場  
合に、ラウンド回数を決定する装置であり、第 7 実施形態のパチンコ機 10 における  
第 2 入球部としての右側大入賞口作動ゲート 96 に対応した位置に設けられている。  
すなわち、第 2 入球部に遊技球が入球したときに、ラウンド回数を決定する構成と  
した。第 7 実施形態のパチンコ機 10 では、振分テーブルを用いた振分判定によって、  
通常大当たり、確変大当たり、および小当たりラッシュのうちのいずれであるかの区  
別と、ラウンド回数とを決定しているが、本変形例としてのパチンコ機では、振分  
テーブルを用いた振分判定によって、通常大当たり、確変大当たり、および小当  
たりラッシュのうちのいずれであるかの区別を決定し、左側ラウンド回数振分装置  
340 または右側ラウンド回数振分装置 350 によってラウンド回数を決定する構成と  
した。

#### 【4316】

図 402 は、左側ラウンド回数振分装置 340 を示す説明図である。この図は、遊技盤  
330 の正面から見た図である。左側ラウンド回数振分装置 340 と右側ラウンド回数  
振分装置 350 とは同一の構成であることから、左側ラウンド回数振分装置 340 を代  
表して説明する。左側ラウンド回数振分装置 340 は、入口側通路 341 と、入口側通路 34



1の途中から分岐し左側下方に伸びる第1分岐通路342と、入口側通路341の途中から分岐し右側下方に伸びる第2分岐通路343と、左側ラウンド回数振分装置340の下端であって第1分岐通路342と第2分岐通路343とが合流した位置に設けられた出口部344と、入口側通路341の下端付近に設けられた遊技球振分装置345と、を備える。

#### 【4317】

遊技球振分装置345は、往復回転軸345aと、往復回転軸345aに固定された振分片部345bとを備える。往復回転軸345aが往復回転（揺動）することで、振分片部345bは、図中の破線で示した第1位置Q1と図中の実線で示した第2位置Q2との間で、往復動作可能となっている。具体的には、345aは遊技球振分駆動部（図示せず）に連結されており、遊技球振分駆動部によって345aが往復回転されることによって、振分片部340bは第1位置Q1と第2位置Q2との間で往復運動する。

10

#### 【4318】

本変形例では、振分片部345bは、第1位置Q1にある状態を6.5秒間だけ保持し、次いで第2位置Q2にある状態を3.5秒間だけ保持する動作を繰り返し行うように、遊技球振分駆動部の駆動制御を実行する。この結果、振分片部345bは、10秒（＝6.5秒＋3.5秒）ごとに6.5秒だけ第1位置Q1に変位し、残りの3.5秒は第2位置Q2に変位する。この繰り返しの動作は、パチンコ機の電源がオンされた後に、常時、実行される。なお、振分片部345bの繰り返しの動作は、上記の例に限る必要はなく、大当たり当選した場合に実行されているものであれば、いずれのときに行なわれる構成としてもよい。

20

#### 【4319】

第1分岐通路342は、遊技盤330を正面視した場合に、左側ラウンド回数振分装置340における左側に位置する。第1分岐通路342の途中には、遊技球の通過を検知する検知センサ（以下、第1分岐通路側検知センサとも呼ぶ）346が設けられており、第1分岐通路側検知センサ346によって第1分岐通路342への遊技球の入球が検知される。第2分岐通路343は、遊技盤330を正面視した場合に、左側ラウンド回数振分装置340における右側に位置する。第2分岐通路343の途中には、遊技球の通過を検知する検知センサ（以下、第2分岐通路側検知センサとも呼ぶ）347が設けられており、第2分岐通路側検知センサ347によって第2分岐通路343への遊技球の入球が検知される。

30

#### 【4320】

左側ラウンド回数振分装置340に入球した遊技球は、入口側通路341から遊技球振分装置345に至り、遊技球振分装置345によって第1分岐通路342または第2分岐通路343に分岐される。その後、当該遊技球は、分岐された第1分岐通路342または第2分岐通路343を通過して、出口部344に達し、出口部344から左側ラウンド回数振分装置340の外部に出る。なお、本変形例では、入口側通路341、第1分岐通路342、および第2分岐通路343は透明な樹脂材料によって形成されており、遊技者は、左側ラウンド回数振分装置340の内部における遊技球の流れを観察することが可能である。

40

#### 【4321】

本変形例のパチンコ機では、第1分岐通路側検知センサ346によって遊技球の通過が検知された場合に、ラウンド回数が16回（16ラウンド）となると決定し、第2分岐通路側検知センサ347によって遊技球の通過が検知された場合に、ラウンド回数が8回（8ラウンド）となると決定する。先に説明したように、振分片部345bは、10秒ごとに6.5秒だけ第1位置Q1に変位し、残りの3.5秒は第2位置Q2に変位することから、第1分岐通路342に遊技球が入球する確率は $65/100$ となり、第2分岐通路343に遊技球が入球する確率は $35/100$ となる。この結果、16ラウンドとなる確率は $65/100$ であり、8ラウンドとなる確率は $35/100$ である。この16ラウンドと8ラウンドとに振り分ける確率は、第7実施形態のパチンコ機10において振分テーブル

50

ルによって16ラウンドと8ラウンドとに振り分ける確率と同一とした。すなわち、本変形例のパチンコ機では、第7実施形態のパチンコ機10と同様の確率で、16ラウンドと8ラウンドとに振り分ける構成とした。なお、この振分の確率は、上記の例に限る必要はなく、他の値の確率としてもよい。

#### 【4322】

本変形例のパチンコ機では、第1始動口33または第2始動口34への遊技球の入球を契機として実行される当たり抽選の当否結果が大当たり当選となった場合に、当該当たり当選にかかる遊技回の終了後に待機状態H2に移行し、当該待機状態H2時において、第1分岐通路側検知センサ346または第2分岐通路側検知センサ347によって遊技球の通過が検知された場合に、開閉実行モードH3に移行する。すなわち、左側ラウンド回数振分装置340は、第1分岐通路側検知センサ346または第2分岐通路側検知センサ347によって遊技球の通過が検知された場合に、開閉実行モードH3に移行する機能を有する。同様に、右側ラウンド回数振分装置350も、第1分岐通路側検知センサ346または第2分岐通路側検知センサ347によって遊技球の通過が検知された場合に、開閉実行モードH3に移行する機能を有する。

#### 【4323】

本変形例では、左側ラウンド回数振分装置340および右側ラウンド回数振分装置350のそれぞれがラウンド回数を決定する機能と開閉実行モードへの移行を発生させる機能とは、サポートモードの高低と抽選モードの高低との組合せによって、有効/無効が切り替えられる。具体的には、サポートモードが低頻度サポートモードであり、抽選モードが低確率モードである低確低サポ状態時に大当たり当選した場合には、左側ラウンド回数振分装置340が有効となり、右側ラウンド回数振分装置350が無効となる。サポートモードが高頻度サポートモードであり、抽選モードが低確率モードである低確高サポ状態時、サポートモードが高頻度サポートモードであり、抽選モードが高確率モードである高確高サポ状態時、または、サポートモードが低頻度サポートモードであり、抽選モードが高確率モードである高確低サポ状態時に大当たり当選した場合には、右側ラウンド回数振分装置350が有効となり、左側ラウンド回数振分装置340が無効となる。低確低サポ状態時(通常時)である場合には、左側ラウンド回数振分装置340および右側ラウンド回数振分装置350は共に無効となる。すなわち、本変形例における、左側ラウンド回数振分装置340および右側ラウンド回数振分装置350のそれぞれが開閉実行モードへの移行を発生させる機能は、第7実施形態のパチンコ機10において、各大入賞口作動ゲート95, 96が開閉実行モードへの移行を発生させる機能と同一の条件で切り替わる。

#### 【4324】

本変形例において、上述した構成以外の構成については上記第7実施形態のパチンコ機10と同一の構成である。

#### 【4325】

以上のように構成された本変形例のパチンコ機は、第7実施形態のパチンコ機10と同様の効果を奏する。すなわち、本変形例のパチンコ機は、低確低サポ状態時(通常時)に、第2始動口34への入球に起因する特2残保留に係る当たり抽選において大当たり当選した場合に、変動停止後に移行する待機状態H2の開始時に右打ちランプ39aが消灯状態にあることから、特2残保留に係る当たり抽選の抽選結果が大当たり当選であり、ラウンド遊技が開始されることが確定された状態であっても、この状態を右打ちランプ39aから知ることができない。したがって、本変形例のパチンコ機によれば、ハイエナの発生を防止することができ、遊技の健全性の向上を図ることができる。

#### 【4326】

また、本変形例のパチンコ機によれば、当たり抽選の当否結果が大当たり当選となった場合に、有効となった左側ラウンド回数振分装置340または右側ラウンド回数振分装置350において、第1分岐通路側検知センサ346と第2分岐通路側検知センサ347とのうちのいずれで遊技球の通過が検知されるかによって、振り分けられるラウンド回数が切り替わる。すなわち、有効となった左側ラウンド回数振分装置340または右側ラウン

10

20

30

40

50

ド回数振分装置 3 5 0 に遊技球が入球することに基づいて大入賞口 3 6 a が開放する契機が成立した場合に、有効となった左側ラウンド回数振分装置 3 4 0 または右側ラウンド回数振分装置 3 5 0 に備えられる第 1 分岐通路 3 4 2 または第 2 分岐通路 3 4 3 への遊技球の入球に基づいて、ラウンド回数が決定される。すなわち、第 1 入球部または第 2 入球部に遊技球が入球することに基づいて大入賞口が開放する契機が成立した場合に、当該第 1 入球部または第 2 入球部への遊技球の入球に基づいてラウンド回数が決定される。このため、遊技者は、有効となった左側ラウンド回数振分装置 3 4 0 または右側ラウンド回数振分装置 3 5 0 において、遊技球が第 1 分岐通路 3 4 2 と第 2 分岐通路 3 4 3 とのうちのいずれに流れるかをドキドキ感を感じながら見ることができ、この結果、遊技者の振り分けられるラウンド回数に対する期待感を向上させ、遊技の興趣向上を図ることができる。

10

#### 【 4 3 2 7 】

なお、先に説明した変形例 1 において、大入賞口作動ゲート 2 9 5 に換えて左側ラウンド回数振分装置 3 4 0 を備える構成としてもよい。すなわち、大入賞口作動ゲートを左側に 1 つだけ備えた変形例 1 の構成において、第 7 実施形態のパチンコ機 1 0 の各変形例で採用した構成については、左側大入賞口作動ゲート 9 5、すなわち第 1 入球部に関わる部分については適宜、採用するようにして、変形例 1 の変形例としてもよい。

#### 【 4 3 2 8 】

##### 《 7 - 8 - 3 》変形例 3 :

上記第 7 実施形態及び上記各変形例では、遊技盤 3 0 の右側における第 2 入球部としての右側大入賞口作動ゲート 9 6 への遊技球の流下ルートは、釘 4 2 によって規定されているが、これに代えて、樹脂製の通路によって規定される構成としてもよい。具体的には、入口側通路と、当該入口側通路の途中から分岐し左側下方に伸びる第 1 分岐通路と、前記入口側通路の途中から分岐し右側下方に伸びる第 2 分岐通路とを設け、第 1 分岐通路の下流端に第 2 入球部を設けた構成とする。この構成によれば、右打ちした場合に、遊技球は入口側通路に入球し、その後、当該遊技球は、第 1 分岐通路に流れ第 2 入球部に入球する場合と、第 2 分岐通路に流れ第 2 入球部に入球しない場合とに振り分けられる。この結果、右打ちした場合に、5 0 % の確率で、第 2 入球部に遊技球が入球することが可能となる。さらに、この構成の変形例として、入口側通路から第 1 分岐通路 3 4 2 と第 2 分岐通路 3 4 3 とに分岐する直前の位置に、板状の弁体を設け、その弁体の揺動位置を切り替えることによって、第 2 入球部への遊技球の入球を補助可能な構成としてもよい。すなわち、第 2 入球部への遊技球の入球を補助可能な入球補助部を備える構成としてもよい。この変形例によれば、第 2 入球部に遊技球が入球しやすくなるので、第 2 入球部に遊技球がなかなか入球しないといった遊技者のストレスを低減することができる。

20

30

#### 【 4 3 2 9 】

##### 《 7 - 8 - 4 》変形例 4 :

上記第 7 実施形態及び上記各変形例では、大当たり開始の条件成立待機状態において、有効となった第 1 入球部としての左側大入賞口作動ゲート 9 5 または第 2 入球部としての右側大入賞口作動ゲート 9 6 に遊技球が入球することに基づいて大入賞口 3 6 a が開放する契機が成立した場合に、一定期間後（制御に要する時間の経過後）に開閉実行モードに移行する構成とした。これに対して変形例として、第 1 入球部または第 2 入球部を遊技球が通過したことを契機として所定情報を一時的にメモリに記憶（保留）し、当該所定情報に基づいて、開閉実行モードを開始させるための制御を行なうタイミング（すなわち、第 1 入球部または第 2 入球部に遊技球が入球してから開閉実行モードへ移行するまでの時間）を決定する構成としてもよい。開閉実行モードを開始させるための制御を行なうタイミングとしては、例えば、第 1 入球部または第 2 入球部に遊技球が入球してから 1 0 秒が経過したタイミングや、2 0 秒が経過したタイミング等に決定することができる。この変形例によれば、遊技者に対して、第 1 入球部または第 2 入球部を遊技球が通過したにもかかわらず開閉実行モードに移行しないという落胆感を一旦付与した上で、所定時間経過後に突然、開閉実行モードに移行するといった大きな喜びを付与することができる。

40

#### 【 4 3 3 0 】

50

なお、本変形例は、右側大入賞口作動ゲート 9 6 を備えず、左側大入賞口作動ゲート 9 5 に相当する大入賞口作動ゲート 2 9 5 が設けられた遊技盤 2 3 0 を備える変形例 1 のパチンコ機に対しても同様に適用することができ、上述した同様の効果を奏することができる。

【 4 3 3 1 】

《 7 - 8 - 5 》変形例 5 :

上記第 7 実施形態及び上記各変形例では、大当たり開始の条件成立待機状態において、有効となった第 1 入球部としての左側大入賞口作動ゲート 9 5 または第 2 入球部としての右側大入賞口作動ゲート 9 6 に遊技球が入球することに基づいて大入賞口 3 6 a が開放する契機が成立した場合に、必ず開閉実行モードに移行する構成とした。これに対して変形例として、大当たり開始の条件成立待機状態において、有効となった第 1 入球部または第 2 入球部への遊技球の入球が検出されたにもかかわらず、開閉実行モードに移行しない場合がある構成としてもよい。具体的には、第 1 入球部または第 2 入球部への遊技球の入球が検出された場合に、所定の抽選を行ない、所定の抽選の結果によって、開閉実行モードに移行する場合と、開閉実行モードに移行しない場合とに振り分ける構成としてもよい。この変形例によれば、所定の抽選の結果が、開閉実行モードに移行する結果に早くなって欲しいといった楽しみを遊技者に提供することができる。

【 4 3 3 2 】

さらに、第 1 入球部への遊技球の入球が検出された場合に、所定の抽選を行ない、所定の抽選の結果によって、開閉実行モードに移行する場合と、開閉実行モードに移行しない場合とに振り分ける構成を採用した場合の他の利点について説明する。第 7 実施形態のパチンコ機 1 0 では、大当たり開始の条件成立待機状態において右打ちランプ 3 9 a が点灯状態となっていないことから、空席のパチンコ機の中から右打ちランプ 3 9 a が点灯状態になっているパチンコ機を探すことによって、大当たり開始の条件成立待機状態となっているパチンコ機を見つけ出すことはできない。しかしながら、第 7 実施形態のパチンコ機 1 0 では、有効となった第 1 入球部への遊技球の入球が検出された場合に開閉実行モードに必ず移行する構成であるため、空席のパチンコ機を探して、当該空席のパチンコ機に着席して左打ちで遊技球を 1 個、第 1 入球部に入球させるだけで、大当たり開始の条件成立待機状態となっているパチンコ機であるか否かを判別することが可能となる。このために、第 7 実施形態のパチンコ機 1 0 では、ホール内の空席の遊技機に対して順に遊技球を 1 個（又は数個）だけ発射させて 1 個の遊技球を第 1 入球部に入球させることによって、特別遊技状態の実行が確定している条件成立待機状態となっているパチンコ機を見つけ出して、当該パチンコ機から不当な利益を得ようとするハイエナ（いわば左一発ハイエナ）の発生を許容してしまう。これに対して、本変形例のパチンコ機では、空席のパチンコ機を探して、当該空席のパチンコ機に着席して、左打ちで遊技球を 1 個（又は数個）だけ発射させて 1 個の遊技球を第 1 入球部に入球させただけでは、開閉実行モードに移行しない場合があり得ることから、大当たり開始の条件成立待機状態となっているパチンコ機であるか否かを即座には判別することができず、大当たり開始の条件成立待機状態となっているパチンコ機を見つけ出すことが困難である。したがって、本変形例のパチンコ機によれば、ホール内の空席のパチンコ機に対して順に遊技球を 1 個（又は数個）だけ発射させて 1 個の遊技球を第 1 入球部に入球させることによって、大当たり遊技の実行が確定している条件成立待機状態となっているパチンコ機を見つけ出して、当該パチンコ機から不当な利益を得ようとする左一発ハイエナの発生を抑制することができる。

【 4 3 3 3 】

さらに、本変形例において、第 1 入球部又は第 2 入球部に遊技球が入球した後に、開閉実行モードに移行する場合と開閉実行モードに移行しない場合とで異なる演出を実行可能な構成としてもよい。開閉実行モードに移行する場合の演出としては、例えば、キャラクターが対戦するバトルで勝利する演出としてもよく、開閉実行モードに移行しない場合の演出としては、例えば、キャラクターが対戦するバトルで敗北する演出としてもよい。この構成によれば、バトルでキャラクターが勝利して開閉実行モードに移行して欲しいとい

10

20

30

40

50

った期待感を遊技者に抱かせることができる。このために、遊技の興趣向上を図ることができる。

【４３３４】

なお、本変形例では、開閉実行モードに移行する場合と、開閉実行モードに移行しない場合との振り分けを抽選によって行なう構成としたが、この構成に換えて、遊技球が入球する毎に開閉実行モードに移行する場合と開閉実行モードに移行しない場合とを交互に切り替える構成としてもよい。この構成によっても、左一発ハイエナの発生を抑制することができる。

【４３３５】

なお、本変形例は、右側大入賞口作動ゲート９６を備えず、左側大入賞口作動ゲート９５に相当する大入賞口作動ゲート２９５が設けられた遊技盤２３０を備える変形例１のパチンコ機に対しても同様に適用することができ、上述した同様の効果を奏することができる。

【４３３６】

《７－８－６》変形例６：

上記第７実施形態及び上記各変形例では、大当たり開始の条件成立待機状態において、有効となった第１入球部としての左側大入賞口作動ゲート９５または第２入球部としての右側大入賞口作動ゲート９６に遊技球が入球することに基づいて大入賞口３６aが開放する契機が成立した場合に、必ず開閉実行モードに移行する構成とした。これに対して変形例として、第１入球部に遊技球が入球してから第１期間（例えば、３０秒の長さ）の経過後に開閉実行モードに移行する第１の場合と、有効となった第１入球部としての左側大入賞口作動ゲート９５に遊技球が入球してから第１期間よりも長い第２期間（例えば、１分の長さ）の経過後に開閉実行モードに移行する第２の場合と、開閉実行モードに移行しない第３の場合とに振り分ける構成としてもよい。この第１の場合と第２の場合と第３の場合との振り分けは、抽選によって行なう構成としてもよい。すなわち、第１入球部への遊技球の入球が検出された場合に、所定の抽選を行ない、所定の抽選の結果によって、第１入球部に遊技球が入球してから開閉実行モードに移行するまでの期間が第１期間である第１の場合と、第１入球部に遊技球が入球してから開閉実行モードに移行するまでの期間が第１期間より長い第２期間である第２の場合と、そもそも開閉実行モードへの移行を行わない第３の場合とに振り分ける構成としてもよい。この変形例のパチンコ機によれば、空席のパチンコ機を探して、当該空席のパチンコ機に着席して、左打ちで遊技球を１個（又は数個）だけ発射させて１個の遊技球を第１入球部に入球させただけでは、開閉実行モードに移行しない場合があり得ることから、大当たり開始の条件成立待機状態となっているパチンコ機であるか否かを即座には判別することができず、大当たり開始の条件成立待機状態となっているパチンコ機を見つけ出すことが困難である。したがって、この変形例のパチンコ機によれば、ホール内の空席のパチンコ機に対して順に遊技球を１個（又は数個）だけ発射させて１個の遊技球を第１入球部に入球させることによって、大当たり遊技の実行が確定している条件成立待機状態となっているパチンコ機を見つけ出して、当該パチンコ機から不当な利益を得ようとする左一発ハイエナの発生を抑制することができる。

【４３３７】

さらに、本変形例において、第１入球部に遊技球が入球した後に、第１の場合と第２の場合と第３の場合とで異なる演出を実行可能な構成としてもよい。この構成によれば、ハイエナではない通常の遊技者に対しては、特別遊技状態が発生するまでの期間の長さに応じた様々な演出を提供することにより、今回実行されている演出はどの場合に対応した演出であるのだろうかといった期待感を抱かせることができる。

【４３３８】

さらに、本変形例において、第１の場合の第１期間において、所定の演出を実行可能な構成とし、第２の場合の第２期間において、所定の演出と同一の演出を実行し、当該演出に引き続き所定の演出とは相違する演出を実行可能な構成とし、第１入球部に遊技球が入球しても開閉実行モードに移行しない第３の場合に、第１入球部への当該遊技球の入球後

10

20

30

40

50

に所定の演出と同一の演出を実行可能な構成としてもよい。この構成によれば、第1入球部に遊技球が入球してから所定の演出が実行されている期間においては、第1の場合か第2の場合か第3の場合かを遊技者は判別することができず、どのタイミングで開閉実行モードに移行するのか、又は開閉実行モードに移行しないのかといった緊張感を抱かせることができる。また、開閉実行モードが発生しなかった場合には落胆感を抱かせることができる。

#### 【4339】

なお、本変形例では、第1の場合と第2の場合と第3の場合との振り分けを抽選によって行なう構成としたが、この構成に替えて、遊技球が入球する毎に第1の場合と第2の場合と第3の場合とを順に切り替える構成としてもよい。この構成によっても、左一発ハイエナの発生を抑制することができる。

10

#### 【4340】

なお、本変形例は、右側大入賞口作動ゲート96を備えず、左側大入賞口作動ゲート95に相当する大入賞口作動ゲート295が設けられた遊技盤230を備える変形例1のパチンコ機に対しても同様に適用することができ、上述した同様の効果を奏することができる。

#### 【4341】

##### 《7-8-7》変形例7：

上記第7実施形態及び上記各変形例では、各入球部としての各大入賞口作動ゲート95、96は、開閉実行モードへの移行を発生させる機能を有するが、この機能は、サポートモードの高低と抽選モードの高低との組合せによって、有効/無効が切り替えられる構成とした。そして、有効である大入賞口作動ゲート95(96)への遊技球の入球が検出されたときには、開閉実行モードの開始処理が実行され、無効である大入賞口作動ゲート95(96)への遊技球の入球が検出されたときには、開始処理としての開閉実行モードの開始処理は実行されることはない(非実行となる)構成とした。これに対して、変形例として、第1入球部または第2入球部への遊技球の検出に対する開始処理を非実行に制御する構成として、開始処理の実行を延期する構成(開始処理を一時的に非実行に制御する構成)としてもよい。さらに、開始処理が一時的に非実行に制御される場合に、第1入球部または第2入球部への遊技球の入球が検出された事を記憶したり、検出の回数を記憶する構成としてもよい。

20

30

#### 【4342】

##### 《7-8-8》変形例8：

上記第7実施形態及び上記各変形例では、開閉実行モードの実行が確定している条件成立待機状態である待機状態H2は、RAM64の各種フラグ記憶エリア64gに記憶された所定のフラグ(待機状態移行フラグ、待機状態中フラグ等)を用いた制御によって実現されている。しかしながら、条件成立待機状態は、開閉実行モードの実行が確定している状態が実現されるのであれば、他の種々の制御によって実現されてもよい。例えば、条件成立待機状態は、時間設定やタイマーを用いた制御処理によって、実現されてもよい。当該制御処理としては、例えば、所定のタイミングで待機時間の設定を行って、タイマーを用いて所定のタイミングから当該待機時間が経過したかを否かを判定し、当該待機時間が経過した場合に開閉実行モードが実行される構成としてもよい。

40

#### 【4343】

##### 《7-8-9》変形例9：

上記第7実施形態及び上記各変形例では、第1入球部としての左側大入賞口作動ゲート95が有効になっている待機状態H2において、左側大入賞口作動ゲート95への遊技球の入球が検知された場合に、即座に開閉実行モードH3に移行する構成としたが、この構成に換えて、所定のタイムラグを経ってから開閉実行モードH3に移行する構成としてもよい。すなわち、第1入球部に遊技球が入球することに基づいて大入賞口が開放する契機が成立した場合に、即座に開閉実行モードに移行する構成としてもよいし、所定のタイムラグを経ってから開閉実行モードに移行する構成としてもよい。タイムラグとしては、開閉実

50

行モードに移行するまでに時間がかかるものであってもよいし、開閉実行モードにおいて大入賞口開閉処理が実行されるまでに時間がかかるものであってもよい。さらには、所定の抽選を行ない、抽選結果によって、タイムラグの長さが変化するように構成してもよい。なお、第1入球部に遊技球が入球することに基づいて大入賞口が開放する契機が成立してから開閉実行モードへの間はタイムラグに限る必要もなく、別処理が介在する構成としてもよい。さらに、第1入球部に遊技球が入球することに基づいて大入賞口を開放する契機が成立した場合に、当該大入賞口を開放する契機が成立したときに実行される処理ループの次の処理ループで、大入賞口開閉処理を含む開閉実行モードを開始させるための制御を行なう構成としてもよい。さらに、次の次の処理ループで、開閉実行モードを開始させるための制御を実行する構成としてもよいし、3回目以後の処理ループで、開閉実行モードを開始させるための制御を実行する構成としてもよい。

10

#### 【4344】

同様に、上記第7実施形態及び上記各変形例では、右側大入賞口作動ゲート96が有効になっている待機状態H2において、右側大入賞口作動ゲート96への遊技球の入球が検知された場合に、即座に開閉実行モードH3に移行する構成としてが、この構成に換えて、所定のタイムラグを経てから開閉実行モードH3に移行する構成としてもよい。すなわち、第2入球部に遊技球が入球することに基づいて大入賞口が開放する契機が成立した場合に、即座に開閉実行モードに移行する構成としてもよいし、所定のタイムラグを経てから開閉実行モードに移行する構成としてもよい。タイムラグとしては、開閉実行モードに移行するまでに時間がかかるものであってもよいし、開閉実行モードにおいて大入賞口開閉処理が実行されるまでに時間がかかるものであってもよい。さらには、所定の抽選を行ない、抽選結果によって、タイムラグの長さが変化するように構成してもよい。なお、第2入球部に遊技球が入球することに基づいて大入賞口が開放する契機が成立してから開閉実行モードへの間はタイムラグに限る必要もなく、別処理が介在する構成としてもよい。さらに、第2入球部に遊技球が入球することに基づいて大入賞口を開放する契機が成立した場合に、当該大入賞口を開放する契機が成立したときに実行される処理ループの次の処理ループで、大入賞口開閉処理を含む開閉実行モードを開始させるための制御を行なう構成としてもよい。さらに、次の次の処理ループで、開閉実行モードを開始させるための制御を実行する構成としてもよいし、3回目以後の処理ループで、開閉実行モードを開始させるための制御を実行する構成としてもよい。

20

30

#### 【4345】

《7-8-10》変形例10：

上記第7実施形態及び上記各変形例では、パチンコ機10は、第1図柄表示部37aの変動表示と第2図柄表示部37bの変動表示とを同時に実行することが可能な同時変動機であった。これに対して、変形例として、第1図柄表示部37aの変動表示と第2図柄表示部37bの変動表示とを同時に実行することが不可能なパチンコ機としてもよい。具体的には、第1始動口33への遊技球の入球に起因する特1保留と第2始動口34への遊技球の入球に起因する特2保留とが共存する場合に、特2保留を特1保留よりも優先的に変動表示する特2優先機としてもよい。

#### 【4346】

《7-8-11》変形例11：

上記実施形態及び上記各変形例において、パチンコ機が備える外枠は、木製に限らず、ABS樹脂やポリカーボネート樹脂、アクリル樹脂等の樹脂製であってもよく、また、鉄鋼（炭素鋼）や鋳鉄、鋳鋼、ステンレス鋼、アルミニウム合金、銅合金、合金鋼等の金属製であってもよい。また、上記実施形態及び上記各変形例において、パチンコ機が備える内枠は、ABS樹脂やポリカーボネート樹脂、アクリル樹脂等の樹脂製であってもよく、また、鉄鋼（炭素鋼）や鋳鉄、鋳鋼、ステンレス鋼、アルミニウム合金、銅合金、合金鋼等の金属製であってもよい。また、上記実施形態及び上記各変形例において、パチンコ機が備える前扉枠は、ABS樹脂やポリカーボネート樹脂、アクリル樹脂等の樹脂製であってもよく、また、鉄鋼（炭素鋼）や鋳鉄、鋳鋼、ステンレス鋼、アルミニウム合金、銅合

40

50

金、合金鋼等の金属製であってもよい。また、上記実施形態及び上記各変形例では、パチンコ機には、内枠を外枠に対して開放不能に施錠する機能と、前扉枠を内枠に対して開放不能に施錠する機能とを有するシリンダ錠が設けられているが、このシリンダ錠が省略された構成を採用した上で、内枠を外枠に対して開放不能に施錠する機能を有する第1シリンダ錠と、前扉枠を内枠に対して開放不能に施錠する機能を有する第2シリンダ錠とが別々に設けられた構成を採用してもよい。また、上記実施形態及び上記各変形例では、内枠を外枠に対して回動させる回動軸が正面視左側に設けられている構成を採用したが、この回動軸が正面視右側に設けられている構成を採用してもよい。また、上記実施形態及び上記各変形例では、前扉枠を内枠に対して回動させる回動軸が正面視左側に設けられている構成を採用したが、この回動軸が正面視右側に設けられている構成を採用してもよい。また、上記実施形態及び上記各変形例において、パチンコ機が備える遊技盤は、ABS樹脂やポリカーボネート樹脂、アクリル樹脂等の樹脂製であってもよく、また、鉄鋼（炭素鋼）や鋳鉄、鋳鋼、ステンレス鋼、アルミニウム合金、銅合金、合金鋼等の金属製であってもよい。また、上記実施形態及び上記各変形例では、パチンコ機は上皿と下皿とを備える構成を採用したが、下皿が省略され、上皿のみを備える構成を採用してもよい。また、上記実施形態及び上記各変形例では、正面視右側に操作ハンドルが設けられている構成を採用したが、正面視左側に操作ハンドルが設けられている構成を採用してもよい。また、操作ハンドルが正面視右側と正面視左側の両方に設けられている構成を採用してもよい。また、上記実施形態及び上記各変形例では、遊技者が操作ハンドルを握っているか否か（遊技者の手が操作ハンドルに接触しているか否か）を検出可能なタッチセンサーが操作ハンドルに設けられている構成を採用したが、このタッチセンサーが省略された構成を採用してもよい。また、上記実施形態及び上記各変形例において、遊技球を発射可能な発射手段としては、種々の構成を採用することができ、例えば、バネ等の弾性力を利用して遊技球を発射させる構成や、圧縮気体が噴出する際の風圧を利用して遊技球を発射させる構成等を採用してもよい。また、上記実施形態及び上記各変形例では、操作ハンドルが右回りに所定量回動操作された状態においては、1分間に100発程度の遊技球が発射されるように構成されているが、1分間に100発未満（例えば60発）の遊技球が発射される構成であってもよく、また、1分間に100発以上（例えば200発）の遊技球が発射される構成であってもよい。また、レバーを弾くことによって遊技球を1発ずつ発射させる構成としてもよい。また、上記実施形態及び上記各変形例では、音声を出力可能な手段としてスピーカーを備える構成を採用したが、スピーカーに加えて又はスピーカーに代えてイヤホンジャックを備える構成を採用してもよい。この構成によれば、遊技者は、自身が持参したイヤホンやヘッドホンに当該イヤホンジャックに接続することによって、周囲のパチンコ機の音声に邪魔されずに、自身が遊技中のパチンコ機の音声を存分に楽しむことが可能となる。また、上記実施形態及び上記各変形例において、各種始動口に遊技球が入球したことに基づいて変動表示を開始する特別図柄を表示可能な表示手段としては、種々の構成を採用することができ、例えば、LEDランプや、LED表示装置、液晶表示装置、有機EL表示装置、ハロゲンランプ等を採用してもよい。また、上記実施形態及び上記各変形例において、各種ゲートを遊技球が通過したことに基づいて変動表示を開始する普通図柄を表示可能な表示手段としては、種々の構成を採用することができ、例えば、LEDランプや、LED表示装置、液晶表示装置、有機EL表示装置、ハロゲンランプ等を採用してもよい。また、上記実施形態及び上記各変形例において、各種の装飾図柄を表示可能な表示手段としては、種々の構成を採用することができ、例えば、液晶表示装置や、有機EL表示装置、LED表示装置、ドラム回転式表示装置、導光板、三次元ホログラム表示装置等を採用してもよい。また、上記実施形態及び上記各変形例において、装飾図柄としては、数字に限らず、種々の文字や図形、記号、絵柄等及びこれらの組み合わせを採用することができる。例えば、装飾図柄として、アルファベットや、ギリシャ文字、平仮名、カタカナ、漢字、各種キャラクター等及びこれらの組み合わせを採用してもよい。また、上記実施形態及び上記各変形例において、装飾図柄がスクロールする図柄列の数は3つに限らず、例えば、2つ以下であってもよく、4つ以上であってもよい。そして、装飾図柄の

10

20

30

40

50



図柄列が１つである構成を採用した場合には、例えば、特定の装飾図柄（例えば「７」）が停止した場合に大当たりに当選となる構成としてもよい。また、装飾図柄の列が２つ又は４つ以上である構成を採用した場合には、例えば、特定のラインに同一の装飾図柄が停止した場合に大当たりで当選となる構成としてもよい。また、上記実施形態及び上記各変形例において、特別電動役物としては、種々の構成を採用することができ、例えば、板状部材の下方に略水平方向に延びる回転軸が設けられ、当該回転軸を中心として当該板状部材が前方側に回転することによって大入賞口を開放可能な構成や、遊技盤の前後方向にスライド可能な板状部材によって大入賞口を開閉する構成等を採用してもよい。また、上記実施形態及び上記各変形例において、普通電動役物としては、種々の構成を採用することができ、例えば、一対の可動弁が左右に開放可能な所謂チューリップ型普通電動役物や、板状部材の下方に略水平方向に延びる回転軸が設けられ、当該回転軸を中心として当該板状部材が前方側に回転することによって始動口を開放可能な構成、遊技盤の前後方向にスライド可能な板状部材によって始動口を開閉する構成等を採用してもよい。また、上記実施形態及び上記各変形例において、各入球口（始動口や一般入賞口、大入賞口等）に設定されている賞球数は例示であり、各入球口に設定される賞球数を適宜変更することによって、スペックの異なる複数種類のパチンコ機を実現することが可能である。

10

#### 【４３４７】

《７－８－１２》変形例１２：

上記実施形態およびその変形例では、パチンコ機１０は、主制御装置６０、音声発光制御装置９０、表示制御装置１００といった３つの制御装置を備える構成としたが、これに換えて、主制御装置と副制御装置といった２つの制御装置を備える構成としても良い。副制御装置では、上記実施形態において音声発光制御装置９０と表示制御装置１００とにおいて実行される各種処理を実行する構成とすれば良い。また、上記実施形態およびその変形例において、３つの制御装置６０，９０，１００のそれぞれで実行される各種処理は、上記実施形態で説明した区分けに限る必要はなく、３つの制御装置６０，９０，１００の全体として、上記実施形態における各種の処理が実行できれば良い。

20

#### 【４３４８】

《８》第８実施形態：

《８－０》はじめに：

従来、大当たり当選以外で出球を増やしたいという要望があり、その要望に応えるために、高確率で小当たりで当選可能であり、小当たりで当選すればするほど遊技者の手持ちの遊技球が増加する遊技状態（いわゆる小当たりラッシュ）を備えるパチンコ機が開発された。従来の小当たりラッシュを搭載したパチンコ機では、小当たりラッシュ中において、第２特図抽選において小当たりで当選し、第２特別図柄の変動表示が小当たりに対応した図柄で停止した場合に、特別電動役物が開放して大入賞口に遊技球が入球可能となる。すなわち、従来の小当たりラッシュを搭載したパチンコ機では、遊技者は、第２特図抽選において小当たりで当選したことに基づいて特別電動役物が開放した場合に利益を得ることができる。

30

#### 【４３４９】

しかし、従来の小当たりラッシュを搭載したパチンコ機において、小当たりラッシュ中に実行される第２特図抽選は、大当たりを抽選するものでもあるため、大当たりで当選するか否かの期待度を示唆するリーチ演出が実行される場合があり、当該リーチ演出が実行されている期間（第２特別図柄の変動表示の実行中の期間）は小当たりが発生しないため、遊技者が利益を得ることができず遊技のテンポが悪くなってしまう、小当たり当選による特別電動役物の開放によって利益を得たい遊技者にとっては非常に歯痒い時間となってしまうといった課題があった。

40

#### 【４３５０】

また、従来の小当たりラッシュを搭載したパチンコ機の中には、小当たりラッシュ中は常に遊技球の発射を継続させなければ小当たりによる利益を得ることができないパチンコ機が存在する。具体的には、小当たりで当選することになる第２特別図柄の変動表示の実

50

行中にもリーチ演出が実行され得るパチンコ機であって、遊技者が、利益を得ることのできないリーチ演出の実行中（第２特別図柄の変動表示の実行中）に遊技球の浪費を避けようと止め打ち（遊技球の発射を一時的に止めること）をすると、当該リーチ演出の終盤又は終了時に小当たり当選を確認してから遊技球を発射させても、当該小当たり当選に基づく特別電動役物の開放中に遊技球を当該特別電動役物に到達させることができないパチンコ機である。このようなパチンコ機においては、遊技者は、利益を得ることのできないリーチ演出の実行中（第２特別図柄の変動表示の実行中）であっても、変動表示の停止後に発生し得る小当たりによる利益を得るためには止め打ちをすることができず、遊技球の浪費を余儀なくされ、不愉快な感情を抱いてしまうといった課題があった。

【４３５１】

10

また、従来の小当たりラッシュを搭載したパチンコ機において、小当たりラッシュ中に実行されたリーチ演出に係る第２特図抽選の結果が外れになった場合には、遊技者は、リーチ演出の実行中に小当たりによる利益も得られず、さらに当該変動表示の停止後にも小当たりによる利益が得られないので、不愉快な感情を抱いてしまうといった課題があった。

【４３５２】

さらに、従来の小当たりラッシュを搭載したパチンコ機において、小当たりラッシュ中に実行されたリーチ演出に係る第２特図抽選の結果が小当たりラッシュが終了することになる結果（出玉のない通常大当たり）になり、小当たりラッシュが終了してしまった場合には、遊技者は、リーチ演出の実行中に小当たりによる利益も得られずにそのまま小当たりラッシュが終了してしまうため、非常に不愉快な感情を抱いてしまうといった課題があった。

20

【４３５３】

このように、従来の小当たりラッシュを搭載したパチンコ機において、小当たりラッシュ中におけるリーチ演出の実行中の期間（第２特別図柄の変動中の期間）は、遊技者にとって、小当たりによる利益を得ることができない非常に歯痒い期間であり、また、止め打ちもできずに遊技球の浪費を余儀なくされる不愉快な期間であり、さらに、リーチ演出に係る第２特図抽選の結果、小当たりラッシュが終了してしまった場合には、小当たりによる利益も得られずにそのまま小当たりラッシュが終了してしまうといった非常に不愉快な期間になってしまうといった課題があった。

【４３５４】

30

本発明に係る遊技機（以下、本遊技機とも称する）は、上述した小当たりラッシュの課題を解決することを目的としている。以下、詳細に説明する。

【４３５５】

本遊技機は、本発明の具体的な構成として、「第１入球領域」としての「第１入球部」を備え、「第２入球領域」としての「第２入球部」を備え、「第３入球領域」としての「第３入球部」を備え、「所定抽選」としての「内部抽選」を備え、「所定結果」としての「特定結果」を備え、「第１流路」としての「第１通路」を備え、「第２流路」としての「第２通路」を備え、「第３流路」としての「第３通路」を備え、「振分手段」としての「振分部」を備え、「切替手段」としての「切替部」を備え、「移行手段」としての「移行処理」を備え、「変動表示手段」としての「変動表示部」を備え、「設定手段」としての「設定処理」を備え、「転動手段」としての「転動部」を備え、「所定移行条件」としての「移行条件」を備え、「所定の有利結果」としての「特定有利結果」を備える。

40

【４３５６】

「第１入球領域」は、遊技領域に発射された遊技球が入球可能な入球口を有する領域であればよく、本発明の主旨を実現可能であれば、例えば、遊技球が入球した場合に第２特別図柄の変動表示が実行されることになる第２特図始動口や、遊技球が入球した場合に第１特別図柄の変動表示が実行されることになる第１特図始動口、遊技球が入球した場合に普通図柄の変動表示が実行されることになる普図始動ゲート、遊技球が入球した場合に所定個数の賞球が払い出されることになる一般入賞口、大入賞口、特別入賞口、遊技球が入球した場合に特別電動役物が作動することになる特電始動口、などが挙げられる。

50

## 【 4 3 5 7 】

「第2入球領域」は、遊技領域に発射された遊技球が入球可能な入球口を有する領域であればよく、本発明の主旨を実現可能であれば、例えば、遊技球が入球した場合に所定個数の賞球が払い出されることになる特別入賞口や、一般入賞口、大入賞口、遊技球が入球した場合に第1特別図柄の変動表示が実行されることになる第1特図始動口、遊技球が入球した場合に第2特別図柄の変動表示が実行されることになる第2特図始動口、遊技球が入球した場合に普通図柄の変動表示が実行されることになる普図始動ゲート、遊技球が入球した場合に特別電動役物が作動することになる特電始動口、などが挙げられる。

## 【 4 3 5 8 】

「第3入球領域」は、遊技領域に発射された遊技球が入球可能な入球口を有する領域であればよく、本発明の主旨を実現可能であれば、例えば、遊技球が入球した場合に所定個数の賞球が払い出されることになる大入賞口や、特別入賞口や、一般入賞口、遊技球が入球した場合に第1特別図柄の変動表示が実行されることになる第1特図始動口、遊技球が入球した場合に第2特別図柄の変動表示が実行されることになる第2特図始動口、遊技球が入球した場合に普通図柄の変動表示が実行されることになる普図始動ゲート、遊技球が入球した場合に特別電動役物が作動することになる特電始動口、などが挙げられる。

## 【 4 3 5 9 】

「所定抽選」は、入球領域への遊技球の入球に基づいて乱数が取得され、当該乱数に基づいて結果が判定される抽選であればよく、本発明の主旨を実現可能であれば、例えば、第2特図始動口への遊技球の入球に基づいて実行される第2特図抽選や、第1特図始動口への遊技球の入球に基づいて実行される第1特図抽選、普図始動ゲートへの遊技球の入球に基づいて実行される普図抽選、などが挙げられる。

## 【 4 3 6 0 】

「所定結果」は、切替手段を入球可能状態に移行させる契機となる結果であればよく、切替手段が入球可能状態に移行する回数や期間等は限定されず、本発明の主旨を実現可能であれば、例えば、特図小当たりや、特図大当たり（確変、通常、2R、16R等）、普図当たり、などが挙げられる。

## 【 4 3 6 1 】

「第1流路」、「第2流路」及び「第3流路」は、遊技球が流通可能であって他の領域から区画された通路状の領域であればよく、本発明の主旨を実現可能であれば、例えば、釘によって形成された通路や、樹脂によって形成された通路、遊技盤に形成された溝、遊技球が流下可能（落下可能）な空間領域などが挙げられる。

## 【 4 3 6 2 】

「振分手段」は、遊技球を複数の流路のいずれかに振り分け可能であればよく、本発明の主旨を実現可能であれば、例えば、複数の遊技釘の配列パターンによって遊技球を振り分ける構成や、一定の動作を繰り返すことによって遊技球を振り分ける構成、所定条件の成立に基づいて作動して遊技球を振り分ける構成、遊技球が往復運動を繰り返しながら一時的に滞留した後に複数の箇所（筒所）のいずれかの箇所から流下可能な滞留領域（いわゆるステージ）、遊技球が通過可能な複数の穴が設けられた回転円盤（いわゆるクルーン）、などが挙げられる。

## 【 4 3 6 3 】

「切替手段」は、入球領域の入球口を入球可能状態と入球不能状態とに切替可能な構成であればよく、本発明の主旨を実現可能であれば、例えば、特図抽選において特図小当たりや特図大当たりに当選した場合に閉鎖状態から開放状態に移行する特別電動役物や、普図抽選において普図当たりに当選した場合に閉鎖状態から開放状態に移行する普通電動役物、などが挙げられる。また、特別電動役物や普通電動役物の構成としては、例えば、入球口を閉鎖している板状部材が遊技盤の前後方向にスライドすることによって当該入球口を開放可能な構成（シャッター型）や、入球口を閉鎖している板状部材が遊技盤に平行な回転軸を中心として回転することによって当該入球口を開放可能な構成、入球口を閉鎖している一対の片部材（羽根部材、弁部材）がそれぞれ時計回り又は反時計回りに回転する

10

20

30

40

50

ことによって当該入球口を開放可能な構成（いわゆる電動チューリップ型）、入球口を閉鎖している片部材（羽根部材、弁部材）が時計回り又は反時計回りに回転することによって当該入球口を開放可能な構成、など種々の構成を採用することができる。

【４３６４】

「変動表示手段」は、所定の図柄、文字、図形、記号、画像等が変動する様子（変化する様子）を所定期間にわたって表示（変動表示）することが可能な構成であればよく、本発明の主旨を実現可能であれば、例えば、ＬＥＤランプによって構成された第２特別図柄表示部や、第１特別図柄表示部、液晶表示装置によって構成された図柄表示装置、ＬＥＤランプによって構成された普通図柄表示部、などが挙げられる。

【４３６５】

「転動手段」は、遊技球を所定期間転動させて入球領域に入球させることが可能な構成であればよく、本発明の主旨を実現可能であれば、例えば、遊技盤の前後方向にスライド可能な板状部材（遊技盤の前後方向にスライド可能なシャッター）や、遊技盤に平行な回転軸を中心として回転可能な板状部材、時計回り又は反時計回りに回転可能な片部材（羽根部材、弁部材）、などが挙げられる。

【４３６６】

「所定移行条件」は、遊技状態を移行させる契機となる条件であればよく、本発明の主旨を実現可能であれば、例えば、通常遊技状態において確変大当たりに当選することや、通常遊技状態においてＶ確入賞口に遊技球が入球すること、確変遊技状態において通常大当たりに当選すること、時短遊技状態において所定上限回数の特図変動が実行されたこと、などが挙げられる。

【４３６７】

「所定の有利結果」は、遊技者にとって有利な抽選結果であればよく、本発明の主旨を実現可能であれば、例えば、特図大当たり（確変、通常、２Ｒ、１６Ｒ等）や、普図当たり、などが挙げられる。

【４３６８】

本遊技機は、詳細は後述するが、内部抽選に係る変動表示の実行中に、当該内部抽選の結果が特定有利結果となるか否かの期待度を示唆する期待度演出を実行可能であり、当該変動表示の実行中は、切替部が第３入球部を入球不能状態に維持するため、第１通路に振り分けられた遊技球は、第３入球部に入球することができず、第２入球部に入球することが可能となる。すなわち、遊技者は、期待度演出が実行されている変動表示の実行中に利益を得ることが可能となる。したがって、本遊技機によれば、従来の小当たりラッシュを搭載したパチンコ機において生じていた課題、すなわち、リーチ演出の実行中は遊技者が利益を得ることができず遊技のテンポが悪くなってしまうといった課題や、リーチ演出の実行中に遊技者が止め打ちもできずに遊技球を浪費させられてしまうといった課題を解決することができる。

【４３６９】

さらに、本遊技機によれば、内部抽選に係る変動表示の実行中に期待度演出が実行されたにもかかわらず、当該内部抽選において特定有利結果に当選せずに、遊技者に不利な結果に当選して有利な遊技状態が終了してしまったとしても、当該期待度演出が実行されている期間中に遊技者は多くの賞球を獲得することができるので、有利な遊技状態の終了直前に多量の賞球が払い出されるといった爽快感と満足感を遊技者に与えることができるとともに、当該有利な遊技状態が終了してしまったことに対する遊技者の怒りや喪失感を和らげることが可能となる。このように、本遊技機によれば、従来の小当たりラッシュを搭載したパチンコ機において生じていた課題、すなわち、リーチ演出に係る特図抽選の結果、小当たりラッシュが終了してしまった場合に、当該リーチ演出が実行されている期間が、遊技者にとって、小当たりによる利益も得られずにそのまま小当たりラッシュが終了してしまうといった非常に不愉快な期間になってしまうといった課題を解決することができる。

【４３７０】

10

20

30

40

50

このように、本遊技機では、内部抽選に係る変動表示の実行中は切替部が入球不能状態を維持するため、第1通路に振り分けられた遊技球は、第3入球部に入球することができないが、第2入球部に入球することは可能となっている。したがって、切替部が入球不能状態である場合には第2入球部に遊技球を入球させるといった興趣を遊技者に提供することが可能となる。すなわち、切替部の各状態に応じて入球可能な入球部を設けることによって、常に遊技の興趣を遊技者に提供することが可能となる。

【4371】

以下、本遊技機のより具体的な構成を下記の第8実施形態として説明する。

【4372】

《8-1》遊技機の構造：

図403は、第8実施形態のパチンコ遊技機（以下、「パチンコ機」とも称する）の斜視図である。図示するように、パチンコ機10は、略矩形に組み合わされた木製の外枠11を備えている。パチンコ機10を遊技ホールに設置する際には、この外枠11が遊技ホールの島設備に固定される。また、パチンコ機10は、外枠11に回転可能に支持されたパチンコ機本体12を備えている。パチンコ機本体12は、内枠13と、内枠13の前面に配置された前扉枠14とを備えている。内枠13は、外枠11に対して金属製のヒンジ15によって回転可能に支持されている。前扉枠14は、内枠13に対して金属製のヒンジ16によって回転可能に支持されている。内枠13の背面には、主制御装置、音声発光制御装置、表示制御装置など、パチンコ機本体12を制御する制御機器が配置されている。これら制御機器の詳細については後述する。さらに、パチンコ機10には、シリンダ錠17が設けられている。シリンダ錠17は、内枠13を外枠11に対して開放不能に施錠する機能と、前扉枠14を内枠13に対して開放不能に施錠する機能とを有する。各施錠は、シリンダ錠17に対して専用の鍵を用いた所定の操作が行われることによって解錠される。

【4373】

前扉枠14の略中央部には、開口された窓部18が形成されている。前扉枠14の窓部18の周囲には、パチンコ機10を装飾するための樹脂部品や電飾部品が設けられている。電飾部品は、LEDなどの各種ランプからなる発光手段によって構成されている。発光手段は、パチンコ機10によって行われる特図抽選時、当たり当選時、リーチ発生時などに点灯又は点滅することによって、演出効果を高める役割を果たす。また、前扉枠14の裏側には、2枚の板ガラスからなるガラスユニット19が配置されており、開口された窓部18がガラスユニット19によって封じられている。内枠13には、後述する遊技盤が着脱可能に取り付けられており、パチンコ機10の遊技者は、パチンコ機10の正面からガラスユニット19を介して遊技盤を視認することができる。遊技盤の詳細については後述する。

【4374】

前扉枠14には、遊技球を貯留するための上皿20と下皿21とが設けられている。上皿20は、上面が開放した箱状に形成されており、図示しない貸出機から貸し出された貸出球やパチンコ機本体12から排出された賞球などの遊技球を貯留する。上皿20に貯留された遊技球は、パチンコ機本体12が備える遊技球発射機構に供給される。遊技球発射機構は、遊技者による操作ハンドル25の操作によって駆動し、上皿20から供給された遊技球を遊技盤の前面に発射する。下皿21は、上皿20の下方に配置されており、上面が開放した箱状に形成されている。下皿21は、上皿20で貯留しきれなかった遊技球を貯留する。下皿21の底面には、下皿21に貯留された遊技球を排出するための排出口22が形成されている。排出口22の下方にはレバー23が設けられており、遊技者がレバー23を操作することによって、排出口22の開状態と閉状態とを切り替えることが可能である。遊技者がレバー23を操作して排出口22を開状態にすると、排出口22から遊技球が落下し、遊技球は下皿21から外部に排出される。

【4375】

上皿20の周縁部の前方には、操作受入手段としての演出操作ボタン24が設けられて

10

20

30

40

50

いる。演出操作ボタン 24 は、パチンコ機 10 によって行われる遊技演出に対して、遊技者が入力操作を行うための操作部である。パチンコ機 10 によって用意された所定のタイミングで遊技者が演出操作ボタン 24 を操作することによって、当該操作が反映された遊技演出がパチンコ機 10 によって行われる。

#### 【4376】

さらに、前扉枠 14 の正面視右側には、遊技者が操作するための操作ハンドル 25 が設けられている。遊技者が操作ハンドル 25 を操作（回動操作）すると、当該操作に連動して、遊技球発射機構から遊技盤の前面に遊技球が所定の間隔（本実施形態では 0.6 秒間隔）で発射される。操作ハンドル 25 の内部には、遊技球発射機構の駆動を許可するためのタッチセンサー 25a と、遊技者による押下操作によって遊技球発射機構による遊技球の発射を停止させるウェイトボタン 25b と、操作ハンドル 25 の回動操作量を電気抵抗の変化により検出する可変抵抗器 25c とが設けられている。遊技者が操作ハンドル 25 を握ると、タッチセンサー 25a がオンになり、遊技者が操作ハンドル 25 を右回りに回動操作すると、可変抵抗器 25c の抵抗値が回動操作量に対応して変化し、可変抵抗器 25c の抵抗値に対応した強さで遊技球発射機構から遊技盤の前面に遊技球が発射される。そして、操作ハンドル 25 の回動操作量が所定未満の場合、すなわち遊技球の発射強度が所定未満の場合には、発射された遊技球は遊技盤の正面視左側の領域を流下する。この場合における遊技球の発射態様を「左打ち」とも呼ぶ。一方、操作ハンドル 25 の回動操作量が所定以上の場合、すなわち遊技球の発射強度が所定以上の場合には、発射された遊技球は遊技盤の正面視右側の領域を流下する。この場合における遊技球の発射態様を「右打ち」とも呼ぶ。

#### 【4377】

また、上皿 20 の周縁部の正面視左側には、遊技者が操作するための遊技球発射ボタン 26 が設けられている。遊技球発射ボタン 26 は、遊技者によって操作されることによって、遊技者の操作ハンドル 25 の回動操作量にかかわらず、所定の発射強度で、遊技盤の前面に遊技球が発射される。具体的には、遊技者が遊技球発射ボタン 26 を操作すると、操作ハンドル 25 の回動操作量が最大である場合と同じ発射強度で遊技球が遊技盤の前面に発射される。本実施形態の場合、遊技球発射ボタン 26 が操作されることによって遊技球が発射されると、遊技球は遊技盤の正面視右側に流れるとともに、遊技盤の右側を流下する。すなわち、遊技球発射ボタン 26 を操作することによって、遊技者は「右打ち」をすることができる。なお、本実施形態のパチンコ機 10 においては、遊技球発射ボタン 26 が操作された場合、タッチセンサー 25a がオンであることを条件として、遊技球が遊技盤に発射されるように構成されている。すなわち、遊技者は、操作ハンドル 25 を握ることによってタッチセンサー 25a をオンにした上で、遊技球発射ボタン 26 を操作することで、遊技球発射ボタン 26 の操作を契機とした遊技球の発射を実現することができる。

#### 【4378】

なお、本実施形態においては、遊技球発射ボタン 26 は、上皿 20 の周縁部の正面視左側に配置される構成を採用したが、遊技球発射ボタン 26 が他の位置に配置される構成を採用してもよい。例えば、遊技球発射ボタン 26 を、ウェイトボタン 25b と同様に、操作ハンドル 25 の内部（周縁部）に配置する構成を採用してもよい。このようにすることで、遊技者が、操作ハンドル 25、ウェイトボタン 25b、遊技球発射ボタン 26 を、右手のみで操作することを可能にする。

#### 【4379】

図 404 は、遊技盤 30 の正面図である。遊技盤 30 は、合板によって構成されており、その前面には遊技領域 PA が形成されている。遊技盤 30 には、遊技領域 PA の外縁の一部を区画するようにして内レール部 31a と、外レール部 31b とが取り付けられている。内レール部 31a と外レール部 31b との間には、遊技球を誘導するための誘導レール 31 が形成されている。遊技球発射機構から発射された遊技球は、誘導レール 31 に誘導されて遊技領域 PA の上部に放出され、その後、遊技領域 PA を流下する。遊技領域 PA には、遊技盤 30 に対して略垂直に複数の釘 42 が植設されるとともに、風車等の各役

物が配設されている。これら釘 4 2 や風車は、遊技領域 P A を流下する遊技球の落下方向を分散、整理する。本実施形態では、遊技領域 P A は、「左打ち」によって発射された遊技球が流通可能な左側遊技領域 P A L と、左側遊技領域 P A L を流通してきた遊技球が到達可能な中央下部遊技領域 P A C と、「右打ち」によって発射された遊技球が流通可能な右側遊技領域 P A R とによって構成されている。

#### 【 4 3 8 0 】

遊技盤 3 0 には、一般入賞口 3 2、第 1 特図始動口 3 3、第 2 特図始動口 3 4、普通電動役物 3 4 b、普図始動ゲート 3 5、第 1 特電入賞装置 5 7、第 2 特電入賞装置 5 8、特別入賞口 3 2 s、アウト口 4 3、右側アウト口 4 3 r、第 1 振分釘群 3 6 a、第 2 振分釘群 3 6 b、ステージ 3 6 x が設けられている。本実施形態では、「左打ち」によって発射された遊技球が到達可能な中央下部遊技領域 P A C に第 1 特図始動口 3 3 が設けられており、第 1 特図始動口 3 3 の上方にステージ 3 6 x が設けられており、「右打ち」によって発射された遊技球が到達可能な右側遊技領域 P A R の上流側から順に、第 1 特電入賞装置 5 7、第 1 振分釘群 3 6 a、普図始動ゲート 3 5、普通電動役物 3 4 b、第 2 特図始動口 3 4、第 2 振分釘群 3 6 b、右側アウト口 4 3 r、第 2 特電入賞装置 5 8 及び特別入賞口 3 2 s が設けられている。以下、遊技盤 3 0 に設けられている各構成について説明する。

10

#### 【 4 3 8 1 】

一般入賞口 3 2 は、遊技球が入球可能な入球口を有する入球部であり、遊技球が入球した場合には、5 個の遊技球が賞球として払出装置 7 1 から払い出される。本実施形態では、一般入賞口 3 2 は、遊技盤 3 0 上に複数設けられている。

20

#### 【 4 3 8 2 】

第 1 特図始動口 3 3 は、遊技球が入球可能な入球口を有する入球部であり、遊技球が入球した場合には、3 個の遊技球が賞球として払出装置 7 1 から払い出されるとともに、主制御装置 6 0 による内部抽選である第 1 特図抽選が実行される。第 1 特図抽選の結果、特図大当たりに当選すると、後述する特別電動役物（第 1 特別電動役物 5 7 b 又は第 2 特別電動役物 5 8 b）が開閉動作を実行する特電開閉実行モードが開始される。特電開閉実行モードは、特電オープニング期間と、特電開閉期間と、特電エンディング期間とによって構成されている。特電オープニング期間は、特別電動役物の開閉処理が開始されるまでの待機期間であり、特電開閉期間は、実際に特別電動役物の開閉が実行される期間であり、特電エンディング期間は、特別電動役物の開閉処理が終了した後、次の特図抽選が実行可能となるまでの待機期間である。なお、本実施形態では、第 1 特図抽選の結果、特図大当たりに当選すると、第 1 特別電動役物 5 7 b が開閉動作の対象となる特電開閉実行モードが開始される。このように、第 1 特図始動口 3 3 に遊技球が入球した場合に、所定の確率で遊技状態が移行することになる。なお、本実施形態では、第 1 特図始動口 3 3 に遊技球が入球したことによって払い出される賞球（3 個）は、後述する第 2 特図始動口 3 4 に遊技球が入球したことによって払い出される賞球（1 個）よりも多い構成を採用している。

30

#### 【 4 3 8 3 】

第 1 特電入賞装置 5 7 は、遊技球が入球可能な第 1 大入賞口 5 7 a と、当該第 1 大入賞口 5 7 a の入口を開閉する機能を有する第 1 特別電動役物 5 7 b とを備える。また、本実施形態では、第 1 大入賞口 5 7 a の内部には、遊技球が入球可能な V 確入賞口 5 7 a v が設けられている。

40

#### 【 4 3 8 4 】

第 1 特別電動役物 5 7 b は、通常は遊技球が第 1 大入賞口 5 7 a に入球することが不可能な閉鎖状態となっており、上述した特電開閉実行モードが開始されると、遊技球が第 1 大入賞口 5 7 a に入球可能な開放状態となる。

#### 【 4 3 8 5 】

本実施形態では、第 1 特別電動役物 5 7 b は、横長の矩形の板状部材と、当該板状部材の下辺の両端に設けられ、当該板状部材を前方側（手前側）に回動可能に支持する支持部とを備えている。第 1 特別電動役物 5 7 b は、閉鎖状態では、当該板状部材が遊技盤 3 0 と同一平面となるように収納された状態となっており、第 1 特別電動役物 5 7 b の上方が

50

ら流通してきた遊技球が第 1 特別電動役物 5 7 b の前方側（手前側）を通過可能な状態となっている。一方、開放状態では、第 1 特別電動役物 5 7 b は、当該板状部材が支持部を中心として前方側（手前側）に回転した状態となっており、第 1 特別電動役物 5 7 b の上方から流通してきた遊技球が第 1 大入賞口 5 7 a に入球可能な状態となる。

【 4 3 8 6 】

第 1 大入賞口 5 7 a は、第 1 特別電動役物 5 7 b が開放状態となっている状況において遊技球が入球可能な入球口であり、遊技球が入球した場合には、5 個の遊技球が賞球として払出装置 7 1 から払い出される。上述したように、本実施形態では、第 1 大入賞口 5 7 a の内部には、V 確入賞口 5 7 a v が設けられている。

【 4 3 8 7 】

V 確入賞口 5 7 a v は、第 1 大入賞口 5 7 a に入球した遊技球が入球可能な入球口であり、遊技球が入球した場合には、上述した特電開閉実行モードの終了後における特図抽選の抽選モードが高確率モードとなる。特図抽選の抽選モードの詳細については後述する。

【 4 3 8 8 】

第 1 振分釘群 3 6 a は、遊技球の流通（落下）の方向に変化を与えるための釘群であり、第 1 特別電動役物 5 7 b の下方に設けられている。第 1 振分釘群 3 6 a は、到達した遊技球を、約 1 : 4 の割合で、普図始動ゲート 3 5 に至るルートと、第 2 振分釘群 3 6 b に至るルートとに振り分ける。

【 4 3 8 9 】

普図始動ゲート 3 5 は、遊技球が入球可能な入球口を有する貫通孔型の入球部であり、普図始動ゲート 3 5 に入球した遊技球は、遊技領域 P A に残って流通可能である。そして、普図始動ゲート 3 5 に遊技球が入球した場合には、主制御装置 6 0 によって普図抽選が実行される。普図抽選の結果には、後述する普通電動役物 3 4 b を入球可能状態に移行させる「普図当たり」と、普通電動役物 3 4 b を入球可能状態に移行させない「普図外れ」とが含まれている。普図抽選の結果、普図当りに当選した場合には、普通電動役物 3 4 b を開放状態に移行させる移行処理である普電開閉実行モードが実行される。普電開閉実行モードは、普電オープニング期間と、普電開閉処理期間と、普電エンディング期間とによって構成されている。普電オープニング期間は、普通電動役物 3 4 b の開閉処理が開始されるまでの待機期間であり、普電開閉期間は、実際に普通電動役物 3 4 b の開閉処理が実行される期間であり、普電エンディング期間は、普通電動役物 3 4 b の開閉処理が終了した後、次の普図抽選を実行可能とするまでの待機期間である。なお、普図始動ゲート 3 5 を遊技球が通過しても、賞球の払い出しは実行されない。

【 4 3 9 0 】

普図始動ゲート 3 5 の下流には、普通電動役物 3 4 b を有する第 2 特図始動口 3 4 が配置されており、普図始動ゲート 3 5 に入球した遊技球は、普通電動役物 3 4 b を備える第 2 特図始動口 3 4 に導かれる。

【 4 3 9 1 】

普通電動役物 3 4 b は、第 2 特図始動口 3 4 を入球可能状態（開放状態）と入球不能状態（閉鎖状態）とに切替可能な切替部であり、遊技球を所定期間回転させて第 2 特図始動口 3 4 に入球させ得る回転部である羽根部材を備えている。普通電動役物 3 4 b は、通常は遊技球が第 2 特図始動口 3 4 に入球することが不可能な閉鎖状態となっており、上述した普電開閉実行モードが開始されると、遊技球が第 2 特図始動口 3 4 に入球可能な開放状態となる。

【 4 3 9 2 】

第 2 特図始動口 3 4 は、遊技球が入球可能な入球口を有する第 1 入球部であり、本実施形態では、右側遊技領域 P A R に設けられている。第 2 特図始動口 3 4 に遊技球が入球した場合には、1 個の遊技球が賞球として払出装置 7 1 から払い出されるとともに、主制御装置 6 0 による内部抽選である第 2 特図抽選が実行される。第 2 特図抽選の結果、特図大当たり又は特定結果としての特図小当たりに当選すると、上述した特電開閉実行モードが開始される。なお、本実施形態では、第 2 特図抽選の結果として、特図外れは設定されて

10

20

30

40

50



おらず、特図大当たり又は特図小当たりのみが設定されている。そして、本実施形態では、第2特図抽選の結果、特図大当たり又は特図小当たりに当選すると、第2特別電動役物58bが開閉動作の対象となる特電開閉実行モードが開始される。このように、第2特図始動口34に遊技球が入球した場合に、所定の確率で遊技状態が移行することになる。なお、本実施形態では、第2特図始動口34が右側遊技領域PARに設けられている構成としたが、第2特図始動口34の位置はこれに限定されず、本発明の主旨を実現可能であれば、他の位置に設けられていてもよい。例えば、第2特図始動口34は、左側遊技領域PALに設けられていてもよく、また、中央下部遊技領域PACにおけるステージ36xより下方側に設けられていてもよい。

#### 【4393】

第2振分釘群36bは、遊技球の流通（落下）の方向に変化を与えるための釘群であり、第2特図始動口34の下方に設けられている。第2振分釘群36bは、到達した遊技球を、約1：2の割合で、第1通路である第1ルート36b1と第2通路である第2ルート36b2とに振り分ける振分部である。第1ルート36b1に振り分けられた遊技球は、第2特電入賞装置58の右端側に導かれる。一方、第2ルート36b2に振り分けられた遊技球は、右側アウト口43rに導かれて入球し、遊技領域PAから排出される。

#### 【4394】

第2特電入賞装置58は、遊技球が入球可能な入球口を有する第3入球部である第2大入賞口58aと、当該第2大入賞口58aを入球可能状態（開放状態）と入球不能状態（閉鎖状態）とに切替可能な切替部としての機能を有する第2特別電動役物58bとを備えている。

#### 【4395】

第2特別電動役物58bは、通常は遊技球が第2大入賞口58aに入球することが不可能な閉鎖状態となっており、上述した特電開閉実行モードが開始されると、遊技球が第2大入賞口58aに入球可能な開放状態となる。

#### 【4396】

本実施形態では、第2特別電動役物58bは、横長の矩形の板状部材と、当該板状部材を前後方向に移動させることが可能な駆動部とを備えている。第2特別電動役物58bは、閉鎖状態では、当該板状部材が遊技盤30の前方側（手前側）に突出した状態となっており、当該板状部材の上面は遊技球が転動可能な転動部を構成した状態となっている。一方、開放状態では、第2特別電動役物58bは、当該板状部材が遊技盤30の後方側に収納された状態となっており、当該板状部材の上面の転動部を転動していた遊技球や、第2特別電動役物58bの上方から流通（落下）してきた遊技球が、当該板状部材の下方に設けられた第2大入賞口58aに入球可能な状態となる。また、本実施形態では、第2特別電動役物58bの板状部材の上面の転動部に複数の突起部が設けられている。この突起部によって、第2特別電動役物58bの板状部材の上面の転動部を転動する遊技球の速度が低下する。この結果、本実施形態の第2特別電動役物58bの板状部材の上面の転動部の右端から左端まで遊技球が転動するのに要する時間は2.0秒以上となっている。

#### 【4397】

第2大入賞口58aは、第2特別電動役物58bが開放状態となっている場合に遊技球が入球可能な入球口を有する第3入球部であり、遊技球が入球すると、2個の遊技球が賞球として払出装置71から払い出される。なお、第2大入賞口58aの内部には、上述したV確入賞口は設けられていない。

#### 【4398】

特別入賞口32sは、遊技球が入球可能な入球口を有する第2入球部であり、遊技球が入球すると、15個の遊技球が賞球として払出装置71から払い出される。本実施形態では、特別入賞口32sは、第2特電入賞装置58の左端側かつ下流側に設けられており、閉鎖状態の第2特別電動役物58bの板状部材の上面を左端まで流通した遊技球のみが入球可能となっている。換言すれば、閉鎖状態の第2特別電動役物58bの板状部材の上面を遊技球が流通中に、第2特別電動役物58bが開放状態に移行した場合には、当該遊技

10

20

30

40

50

球は下方に落下して第 2 大入賞口 5 8 a に入球し、特別入賞口 3 2 s まで到達することができず、特別入賞口 3 2 s に入球することができない。

【 4 3 9 9 】

アウト口 4 3 は、遊技盤 3 0 の最下部に設けられており、各種入球口に入球しなかった遊技球は、アウト口 4 3 を通って遊技領域 P A から排出される。

【 4 4 0 0 】

なお、「入球」とは、遊技球が所定の開口部又は所定の領域を通過することを意味し、遊技球が所定の開口部又は所定の領域を通過した後に遊技領域 P A から排出される態様だけでなく、遊技球が所定の開口部又は所定の領域を通過した後に遊技領域 P A から排出されることなく遊技領域 P A に残存して流通（流下）を継続する態様も含まれる。また、一般入賞口 3 2、特別入賞口 3 2 s、第 1 特図始動口 3 3、第 2 特図始動口 3 4、第 1 大入賞口 5 7 a、第 2 大入賞口 5 8 a 及び V 確入賞口 5 7 a v への遊技球の入球を「入賞」と表現する場合もある。

10

【 4 4 0 1 】

次に、遊技盤 3 0 に設けられている各種の表示部について説明する。

【 4 4 0 2 】

遊技盤 3 0 には、可変表示ユニット 4 0 と、メイン表示部 4 5 とが設けられている。メイン表示部 4 5 は、特図ユニット 3 7 と、普図ユニット 3 8 と、ラウンド表示部 3 9 とを有している。

【 4 4 0 3 】

特図ユニット 3 7 は、第 1 特別図柄表示部 3 7 a と、第 2 特別図柄表示部 3 7 b と、第 1 特図保留表示部 3 7 c と、第 2 特図保留表示部 3 7 d とを備えている。

20

【 4 4 0 4 】

第 1 特別図柄表示部 3 7 a は、第 1 特別図柄の変動表示及び停止表示を実行する表示部である。第 1 特別図柄とは、第 1 特図始動口 3 3 への遊技球の入球を契機として第 1 特図抽選が実行された際に変動表示及び停止表示される図柄をいう。第 1 特図始動口 3 3 への遊技球の入球を契機として第 1 特図抽選が実行されると、第 1 特別図柄表示部 3 7 a は、当該第 1 特図抽選の抽選結果に対応した表示を行なわせるまでの表示態様として、第 1 特別図柄の変動表示を実行する。その後、第 1 特別図柄表示部 3 7 a は、当該第 1 特図抽選の抽選結果に対応した表示態様で第 1 特別図柄の停止表示を実行する。以降の説明では、第 1 特別図柄表示部 3 7 a において第 1 特別図柄の変動表示が開始されてから停止表示されるまでの時間を第 1 特図変動時間とも呼ぶ。

30

【 4 4 0 5 】

本実施形態では、第 1 特別図柄表示部 3 7 a は、7 個のセグメント発光部が 8 の字型に配列された 7 セグメント表示器によって構成されている。第 1 特図始動口 3 3 に遊技球が入球すると、第 1 特別図柄表示部 3 7 a を構成する 7 セグメント表示器は、所定の態様で点滅した後に（変動表示した後に）、第 1 特図抽選の抽選結果に対応した所定の態様で点灯する（停止表示する）。ただし、第 1 特別図柄表示部 3 7 a は、7 セグメント表示器に限らず、他の構成であってもよい。

【 4 4 0 6 】

なお、第 1 特別図柄表示部 3 7 a における第 1 特別図柄の変動表示が開始されてから、変動表示が終了して停止表示となり、当該停止表示が終了するまでを第 1 特図遊技回とも呼ぶ。すなわち、第 1 特図遊技回は、第 1 特図始動口 3 3 への遊技球の入球に基づいて実行される第 1 特図抽選の抽選結果を遊技者に報知する処理の 1 単位である。換言すれば、パチンコ機 1 0 は、1 回の第 1 特図遊技回毎に、1 回の第 1 特図抽選の抽選結果を遊技者に報知する。また、1 回の第 1 特図遊技回に要する時間を第 1 特図遊技時間とも呼ぶ。第 1 特図遊技時間は、第 1 特別図柄表示部 3 7 a における第 1 特別図柄の変動表示が開始されてから第 1 特図抽選の結果が停止表示されるまでの時間である第 1 特図変動時間と、第 1 特図抽選の結果が停止表示されている時間である第 1 特図停止時間とによって構成されている。なお、本実施形態では、第 1 特図停止時間は一定（1.0 秒）である。したがっ

40

50

て、第 1 特図変動時間が決定されることによって、第 1 特図遊技時間は一意に決定される。

【 4 4 0 7 】

第 2 特別図柄表示部 3 7 b は、第 2 特別図柄の変動表示及び停止表示を実行する変動表示部である。第 2 特別図柄とは、第 2 特図始動口 3 4 への遊技球の入球を契機として第 2 特図抽選が実行された際に変動表示及び停止表示される図柄をいう。第 2 特図始動口 3 4 への遊技球の入球を契機として第 2 特図抽選が実行されると、第 2 特別図柄表示部 3 7 b は、当該第 2 特図抽選の抽選結果に対応した表示を行なわせるまでの表示態様として、第 2 特別図柄の変動表示を実行する。その後、第 2 特別図柄表示部 3 7 b は、当該第 2 特図抽選の抽選結果に対応した表示態様で第 2 特別図柄の停止表示を実行する。以下では、第 2 特別図柄表示部 3 7 b において第 2 特別図柄の変動表示が開始されてから停止表示されるまでの時間を第 2 特図変動時間とも呼ぶ。

10

【 4 4 0 8 】

本実施形態では、第 2 特別図柄表示部 3 7 b は、7 個のセグメント発光部が 8 の字型に配列された 7 セグメント表示器によって構成されている。第 2 特図始動口 3 4 に遊技球が入球すると、第 2 特別図柄表示部 3 7 b を構成する 7 セグメント表示器は所定の態様で点滅した後に（変動表示した後に）、第 2 特図抽選の抽選結果に対応した所定の態様で点灯する（停止表示する）。ただし、第 2 特別図柄表示部 3 7 b は、7 セグメント表示器に限らず、他の構成であってもよい。

【 4 4 0 9 】

なお、第 2 特別図柄表示部 3 7 b における第 2 特別図柄の変動表示が開始されてから、変動表示が終了して停止表示となり、当該停止表示が終了するまでを第 2 特図遊技回とも呼ぶ。すなわち、第 2 特図遊技回は、第 2 特図始動口 3 4 への遊技球の入球に基づいて実行される第 2 特図抽選の抽選結果を遊技者に報知する処理の 1 単位である。換言すれば、パチンコ機 1 0 は、1 回の第 2 特図遊技回毎に、1 回の第 2 特図抽選の抽選結果を遊技者に報知する。また、1 回の第 2 特図遊技回に要する時間を第 2 特図遊技時間とも呼ぶ。第 2 特図遊技時間は、第 2 特別図柄表示部 3 7 b における第 2 特別図柄の変動表示が開始されてから第 2 特図抽選の結果が停止表示されるまでの時間である第 2 特図変動時間と、第 2 特図抽選の結果が停止表示されている時間である第 2 特図停止時間とによって構成されている。なお、本実施形態では、第 2 特図停止時間は一定である。したがって、第 2 特図変動時間が決定されることによって、第 2 特図遊技時間は一意に決定される。

20

30

【 4 4 1 0 】

また、本実施形態では、特電開閉実行モードの実行中又は特別図柄（第 1 特別図柄又は第 2 特別図柄）の変動表示中に遊技球が第 1 特図始動口 3 3 又は第 2 特図始動口 3 4 に入球した場合に、当該遊技球の入球に基づく第 1 特図抽選又は第 2 特図抽選の実行を保留する機能（特図保留機能とも呼ぶ）を有しており、保留された第 1 特図抽選の保留個数に対応した情報を表示する第 1 特図保留表示部 3 7 c と、保留された第 2 特図抽選の保留個数に対応した情報を表示する第 2 特図保留表示部 3 7 d とを備えている。

【 4 4 1 1 】

第 1 特図保留表示部 3 7 c は、保留された第 1 特図抽選の保留個数に対応した情報（第 1 特図始動口 3 3 に入球した遊技球の個数に関する情報）を表示する表示部である。本実施形態では、第 1 特図始動口 3 3 への遊技球の入球に基づく第 1 特図抽選は、最大 4 個（4 回）まで保留される。なお、本実施形態では、第 1 特図保留表示部 3 7 c は、4 個の L E D ランプによって構成されており、第 1 図抽選の保留個数に対応した数の L E D ランプが点灯する。

40

【 4 4 1 2 】

第 2 特図保留表示部 3 7 d は、保留された第 2 特図抽選の保留個数に対応した情報を表示する表示部である。本実施形態では、第 2 特図始動口 3 4 への遊技球の入球に基づく第 2 特図抽選は、最大 4 個（4 回）まで保留される。なお、本実施形態では、第 2 特図保留表示部 3 7 d は、4 個の L E D ランプによって構成されており、第 2 図抽選の保留個数に対応した数の L E D ランプが点灯する。

50

## 【 4 4 1 3 】

また、本実施形態では、第 1 特図抽選と第 2 特図抽選の両方が保留されている場合には、第 2 特図抽選が優先して実行され、第 2 特図抽選の保留が全て無くなった後に、第 1 特図抽選が実行されるように構成されている。具体的には、例えば、第 1 特図抽選が 2 個（2 回）保留されており、第 2 特図抽選が 3 個（3 回）保留されている場合には、第 2 特図抽選が 3 回実行されて保留が無くなった後に、第 1 特図抽選が 2 回実行されることになる。ただし、保留されていた最後の第 2 特図抽選が終了する前に第 2 特図始動口 3 4 に遊技球が入球して第 2 特図抽選が再び保留された場合には、当該保留された第 2 特図抽選が終了するまで、第 1 特図抽選は実行されない。

## 【 4 4 1 4 】

普図ユニット 3 8 は、普通図柄表示部 3 8 a と、普図保留表示部 3 8 b とを備えている。

## 【 4 4 1 5 】

普通図柄表示部 3 8 a は、普通図柄の変動表示及び停止表示を実行する変動表示部である。普通図柄とは、普図始動ゲート 3 5 への遊技球の入球を契機として内部抽選である普図抽選が実行された際に変動表示及び停止表示される図柄をいう。普図始動ゲート 3 5 への遊技球の入球を契機として普図抽選が実行されると、普通図柄表示部 3 8 a は、当該普図抽選の抽選結果に対応した表示を行なわせるまでの表示態様として、普通図柄の変動表示を実行する。その後、普通図柄表示部 3 8 a は、当該普図抽選の抽選結果に対応した表示態様で普通図柄の停止表示を実行する。以降の説明では、普通図柄表示部 3 8 a において普通図柄の変動表示が開始されてから停止表示されるまでの時間を普図変動時間とも呼ぶ。

## 【 4 4 1 6 】

本実施形態では、普通図柄表示部 3 8 a は、7 個のセグメント発光部が 8 の字型に配列された 7 セグメント表示器によって構成されている。普図始動ゲート 3 5 に遊技球が入球すると、普通図柄表示部 3 8 a を構成する 7 セグメント表示器は、所定の態様で点滅した後に（変動表示した後に）、普図抽選の抽選結果に対応した所定の態様で点灯する（停止表示する）。ただし、普通図柄表示部 3 8 a は、7 セグメント表示器に限らず、他の構成であってもよい。

## 【 4 4 1 7 】

なお、普通図柄表示部 3 8 a における普通図柄の変動表示が開始されてから、変動表示が終了して停止表示となり、当該停止表示が終了するまでを普図遊技回とも呼ぶ。すなわち、普図遊技回は、普図始動ゲート 3 5 への遊技球の入球に基づいて実行される普図抽選の抽選結果を遊技者に報知する処理の 1 単位である。換言すれば、パチンコ機 1 0 は、1 回の普図遊技回毎に、1 回の普図抽選の抽選結果を遊技者に報知する。また、1 回の普図遊技回に要する時間を普図遊技時間とも呼ぶ。普図遊技時間は、普通図柄表示部 3 8 a における普通図柄の変動表示が開始されてから普図抽選の結果が停止表示されるまでの時間である普図変動時間と、普図抽選の結果が停止表示されている時間である普図停止時間とによって構成されている。なお、本実施形態では、普図停止時間は一定（0 . 1 秒）である。したがって、普図変動時間が決定されることによって、普図遊技時間は一意に決定される。

## 【 4 4 1 8 】

また、本実施形態では、普電開閉実行モードの実行中又は普通図柄の変動表示中に遊技球が普図始動ゲート 3 5 に入球した場合に、当該遊技球の入球に基づく普図抽選の実行を保留する機能（普図保留機能とも呼ぶ）を有しており、保留された普図抽選の保留個数に対応した情報を表示する上述した普図保留表示部 3 8 b を備えている。

## 【 4 4 1 9 】

普図保留表示部 3 8 b は、保留された普図抽選の保留個数に対応した情報を表示する表示部である。本実施形態では、普図始動ゲート 3 5 への遊技球の入球に基づく普図抽選は、最大 4 個（4 回）まで保留される。なお、本実施形態では、普図保留表示部 3 8 b は、4 個の L E D ランプによって構成されており、普図抽選の保留個数に対応した数の L E D

10

20

30

40

50

ランプが点灯する。

【４４２０】

ラウンド表示部３９は、特電開閉実行モードにおいて実行されるラウンド遊技の回数に対応した情報を表示する表示部である。ラウンド遊技とは、予め定められた所定時間（最大開放時間）が経過すること、又は、予め定められた上限個数（最大入球個数）の遊技球が大入賞口に入球することのいずれか一方の条件が満たされるまで、特別電動役物の開放状態を継続する遊技のことである。ラウンド遊技の回数は、特電開閉実行モードの移行の契機となった特図当たりの種別に応じて異なる。ラウンド表示部３９は、特電開閉実行モードにおける特電開閉期間の開始の際にラウンド遊技の回数に対応した表示を開始し、特電開閉期間の終了の際に当該表示を終了する。本実施形態では、ラウンド表示部３９は、

10

【４４２１】

なお、上述したメイン表示部４５を構成する各表示部は、セグメント表示器やＬＥＤランプによる発光表示器によって構成されることに限定されず、例えば、液晶表示装置、有機ＥＬ表示装置、ＣＲＴ又はドットマトリックス表示器など、抽選中及び抽選結果を示すことが可能な種々の表示装置によって構成されてもよい。

【４４２２】

可変表示ユニット４０は、遊技領域ＰＡの略中央に配置されている。可変表示ユニット４０は、図柄表示装置４１を備える。本実施形態では、図柄表示装置４１として、液晶表示装置（液晶ディスプレイ）が採用されている。図柄表示装置４１の表示内容は、後述する表示制御装置１００によって制御される。なお、図柄表示装置４１としては、液晶表示装置（液晶ディスプレイ）に限定されず、例えば、プラズマディスプレイ装置や、有機ＥＬ表示装置、ＣＲＴなど、種々の表示装置が採用されてもよい。

20

【４４２３】

図柄表示装置４１は、第１特別図柄表示部３７ａにおける第１特別図柄又は第２特別図柄表示部３７ｂにおける第２特別図柄が変動表示及び停止表示をする場合に、それに合わせて装飾図柄の変動表示及び停止表示を行なう。また、図柄表示装置４１は、装飾図柄の変動表示及び停止表示に限らず、予告演出や特電開閉実行モード中の演出の表示など、各種の演出の表示も行なう。以下、図柄表示装置４１の詳細について説明する。

30

【４４２４】

図４０５は、図柄表示装置４１において変動表示される装飾図柄及び図柄表示装置４１の表示面４１ａを示す説明図である。図４０５（Ａ）は、図柄表示装置４１の表示面４１ａにおいて変動表示される装飾図柄の一例を示す説明図である。

【４４２５】

図４０５（Ａ）に示すように、図柄表示装置４１には、装飾図柄として、数字の１～８を示す図柄が変動表示される。なお、変動表示される装飾図柄として、数字の１～８を示す各図柄に、キャラクターなどの絵柄が付された図柄を採用してもよい。

【４４２６】

図４０５（Ｂ）は、図柄表示装置４１の表示面４１ａの一例を示す説明図である。図示するように、表示面４１ａの中央には、メイン表示領域ＭＡが表示される。なお、変形例として、表示面４１ａの右側上方に、メイン表示領域ＭＡよりも小さい領域であるサブ表示領域ＳＡが表示される構成としてもよい。

40

【４４２７】

メイン表示領域ＭＡには、左、中、右の３つの装飾図柄列Ｚ１、Ｚ２、Ｚ３が表示される。各装飾図柄列Ｚ１～Ｚ３には、図４０５（Ａ）に示した数字１～８の装飾図柄が、数字の昇順又は降順に配列されるとともに、各装飾図柄列Ｚ１～Ｚ３のそれぞれにおいて装飾図柄が周期性をもって上から下へ又は下から上へとスクロールする変動表示が行われる。そして、図４０５（Ｂ）に示すように、スクロールによる変動表示の後、各装飾図柄列

50

毎に１個の装飾図柄が、有効ラインＬ１上に停止した状態に表示される。

【４４２８】

本実施形態では、第１特図始動口３３又は第２特図始動口３４に遊技球が入球し、第１特別図柄表示部３７ａ又は第２特別図柄表示部３７ｂにおいて第１特別図柄又は第２特別図柄の変動表示が開始されると、各装飾図柄列Ｚ１～Ｚ３の装飾図柄が周期性をもって所定の向きにスクロールする変動表示が開始される。そして、スクロールする各装飾図柄が、装飾図柄列Ｚ１、装飾図柄列Ｚ３、装飾図柄列Ｚ２の順に、変動表示から待機表示に切り替わる。その後、第１特別図柄表示部３７ａ又は第２特別図柄表示部３７ｂにおいて第１特別図柄又は第２特別図柄が停止表示となったタイミングと同期して、各装飾図柄列Ｚ１～Ｚ３毎に１個の装飾図柄が停止表示した状態となる。主制御装置６０による第１特図抽選又は第２特図抽選の結果が特図大当たりであった場合には、各装飾図柄列における装飾図柄の変動表示が終了して停止表示した状態となる際に、予め定められた所定の装飾図柄の組み合わせが有効ラインＬ１上に形成される。例えば、同一の装飾図柄の組み合わせが有効ラインＬ１上に形成される。なお、各装飾図柄列の装飾図柄の変動表示の態様は、上述の態様に限定されることなく、装飾図柄列の数、有効ラインの数、各装飾図柄列における装飾図柄のスクロールの方向、各装飾図柄列の装飾図柄の数など、装飾図柄の変動表示の態様としては種々の態様を採用可能である。

10

【４４２９】

次に、装飾図柄におけるリーチについて説明する。リーチとは、図柄表示装置４１の表示面４１ａに表示される複数の装飾図柄列のうち一部の装飾図柄列において、当たりに対応した装飾図柄の組み合わせが有効ラインＬ１上に形成される可能性がある装飾図柄の組み合わせが停止表示され、その状態で残りの装飾図柄列において装飾図柄の変動表示が行われている表示状態のことを言う。なお、本実施形態のパチンコ機１０において、当たりに対応した装飾図柄の組み合わせとは、同一の装飾図柄の組み合わせのことをいう。具体的には、例えば、図４０５（Ｂ）の表示面４１ａのメイン表示領域ＭＡにおいて、最初に装飾図柄列Ｚ１において装飾図柄「７」が停止表示され、次に装飾図柄列Ｚ３において装飾図柄列Ｚ１と同じ装飾図柄「７」が停止表示されることでリーチラインが形成され、当該リーチラインが形成されている状態で、装飾図柄列Ｚ２において装飾図柄がスクロールしている（変動表示している）状態をリーチという。そして、当たりが発生する場合には、リーチラインを形成している装飾図柄と同一の装飾図柄が装飾図柄列Ｚ２に停止表示される。

20

30

【４４３０】

また、リーチには、リーチラインが形成された状態で、残りの装飾図柄列において装飾図柄の変動表示を行うとともに、その背景画面において所定のキャラクターなどを動画として表示することによりリーチ演出を行うものや、リーチラインが形成された装飾図柄の組み合わせを縮小表示させる又は非表示とした上で、表示面４１ａの略全体において所定のキャラクターなどを動画として表示することによりリーチ演出を行うものが含まれる。

【４４３１】

図４０５（Ｂ）に示すように、図柄表示装置４１の表示面４１ａには、第１特図保留表示領域Ｄｓ１と、第２特図保留表示領域Ｄｓ２とが表示される。

40

【４４３２】

第１特図保留表示領域Ｄｓ１には、第１特図始動口３３への遊技球の入球に基づいて保留された第１特図抽選の個数（保留第１特図抽選の個数）が表示される。保留第１特図抽選とは、未実行の第１特図抽選であって、当該第１特図抽選の抽選結果を報知するための第１特別図柄の変動表示が開始されていない第１特図抽選を言う。本実施形態では、第１特図始動口３３への遊技球の入球に基づいて保留可能な第１特図抽選の数は４個である。したがって、図示するように、第１特図保留表示領域Ｄｓ１には４個の保留第１特図抽選に対応した保留表示が可能である。

【４４３３】

第２特図保留表示領域Ｄｓ２には、第２特図始動口３４への遊技球の入球に基づいて保

50

留された第2特図抽選の個数（保留第2特図抽選の個数）が表示される。保留第2特図抽選とは、未実行の第2特図抽選であって、当該第2特図抽選の抽選結果を報知するための第2特別図柄の変動表示が開始されていない第2特図抽選を言う。本実施形態では、第2特図始動口34への遊技球の入球に基づいて保留可能な第2特図抽選の数は4個である。したがって、図示するように、第2特図保留表示領域Ds2には4個の保留第2特図抽選に対応した保留表示が可能である。

#### 【4434】

また、図405（B）に示すように、図柄表示装置41の表示面41aには、第1特別図柄表示部37aに表示される第1特別図柄の変動表示および停止表示に同期した点滅表示および点灯表示を行う第1特図同期表示部Sync1と、第2特別図柄表示部37bに  
10  
表示される第2特別図柄の変動表示および停止表示に同期した点滅表示および点灯表示を行う第2特図同期表示部Sync2とを備える。具体的には、第1特別図柄表示部37aにおいて第1特別図柄が変動表示をしている場合には特図同期表示部Sync1は点滅表示をし、第1特別図柄表示部37aにおいて第1特別図柄が停止表示をしている場合には特図同期表示部Sync1は点灯表示をする。また、第2特別図柄表示部37bにおいて第2特別図柄が変動表示をしている場合には特図同期表示部Sync2は点滅表示をし、第2特別図柄表示部37bにおいて第2特別図柄が停止表示をしている場合には特図同期表示部Sync2は点灯表示をする。

#### 【4435】

なお、本実施形態においては、図柄表示装置41の表示面41aには、メイン表示領域  
20  
MA、第1特図保留表示領域Ds1、第2特図保留表示領域Ds2、第1特図同期表示部Sync1、および、第2特図同期表示部Sync2が表示される構成としたが、表示面41aにこれらの表示の一部または全部が表示されない構成を採用してもよい。

#### 【4436】

図柄表示装置41の下方には、ステージ36xが設けられている。ステージ36xは、  
転動ステージ36x1と、振分ステージ36x2とによって構成されている。転動ステージ36x1は、遊技球を振分ステージ36x2に向けて転動させて流下させる流下部である。振分ステージ36x2は、遊技球を中央ルートと右側ルートと左側ルートとに少なくとも振り分け可能な振分部であり、結果として振り分けられる遊技球に直接的に作用する部分である。本実施形態では、振分ステージ36x2は、遊技球を振り分ける場合に、  
30  
中央ルートよりも右側ルート及び左側ルートに多くの遊技球を振り分けるように構成されている。すなわち、中央ルートに振り分けられた遊技球の個数よりも、右側ルートに振り分けられた遊技球と左側ルートに振り分けられた遊技球とを合計した個数の方が多くなるように構成されている。本実施形態では、振分ステージ36x2より下方側に第1特図始動口33が設けられており、中央ルートに振り分けられた遊技球は第1特図始動口33に入球する可能性が高い。このため、中央ルートの方が右側ルート及び左側ルートよりも遊技者にとっての価値が高い。本実施形態では、振分ステージ36x2は、樹脂製であり、作動しない構成が採用されている。また、本実施形態では、振分ステージ36x2によって  
40  
右側ルート又は左側ルートに振り分けられた遊技球が入球可能な位置に、遊技球が入球しても賞球を払い出さない上述したアウト口43が設けられている。なお、振分ステージ36x2によって中央ルートに振り分けられた遊技球が第1特図始動口33及び第2特図始動口34のいずれにも入球しない場合がある。また、本実施形態では、振分ステージ36x2には、第1通路である中央ルート、第2通路である右側ルート及び第3通路である左側ルートの3つのルートが設けられている構成としたが、この構成に代えて、左側ルート（又は右側ルート）が省略された構成とし、遊技球を振り分ける場合に、中央ルートよりも右側ルート（又は左側ルート）に多くの遊技球を振り分ける構成としてもよい。この構成においても、中央ルートに振り分けられた遊技球は第1特図始動口33に入球する可能性が高いため、中央ルートの方が右側ルート（又は左側ルート）よりも遊技者にとっての価値が高い。

#### 【4437】

10

20

30

40

50

なお、本実施形態では、普通図柄の変動表示の実行中は普通電動役物 3 4 b は入球不能状態に設定されるので、遊技球を第 2 特図始動口 3 4 に入球させることはできないが、振分ステージ 3 6 x 2 によって中央ルートに振り分けられた遊技球は、普通電動役物 3 4 b や各特別電動役物（第 1 特別電動役物 5 7 b 及び第 2 特別電動役物 5 8 b）の状態に関わらず、上面が開口した入球口を有する第 1 特図始動口 3 3 に入球可能である。この構成によれば、例えば、普通図柄の変動表示の実行中で第 2 特図始動口 3 4 に遊技球を入球させることができない場合や、第 2 特図抽選の保留個数が最大値（4 個）まで溜まっていてさらに第 2 特図始動口 3 4 に遊技球を入球させても利益がない場合には、遊技者は、第 1 特図始動口 3 3 を狙って遊技球を発射させることが可能となる。すなわち、この構成によれば、状況に応じて適切に遊技球を打ち分けることによって常に利益を狙うことが可能になるといった興趣を遊技者に提供することが可能となる。

10

#### 【4 4 3 8】

また、本実施形態では、普図始動ゲート 3 5、普通電動役物 3 4 b 及び第 2 特図始動口 3 4 が振分ステージ 3 6 x 2 の上方側に設けられている構成（換言すれば、振分ステージ 3 6 x 2 が普図始動ゲート 3 5、普通電動役物 3 4 b 及び第 2 特図始動口 3 4 より下方側に設けられている構成）を採用したが、この構成に代えて、普通電動役物 3 4 b 及び第 2 特図始動口 3 4 が振分ステージ 3 6 x 2 の下方側に設けられている構成を採用し、振分ステージ 3 6 x 2 によって右側ルートに振り分けられた遊技球が普通電動役物 3 4 b に到達する場合がある構成としてもよい。この構成によれば、遊技球が振分ステージ 3 6 x 2 によって右側ルートに振り分けられた場合であっても、普通電動役物 3 4 b が開放状態にな

20

#### 【4 4 3 9】

《8 - 2》遊技機の電氣的構成：

次に、パチンコ機 1 0 の電氣的構成について説明する。本説明においては、パチンコ機 1 0 の電氣的構成をブロック図を用いて説明する。

#### 【4 4 4 0】

図 4 0 6 は、パチンコ機 1 0 の電氣的構成を示すブロック図である。パチンコ機 1 0 は、主に、主制御装置 6 0 を中心に構成されるとともに、音声発光制御装置 9 0 と、表示制御装置 1 0 0 とを備えている。主制御装置 6 0 は、遊技の主たる制御を司る主制御基板 6 1 を備えている。主制御基板 6 1 は、複数の機能を有する素子によって構成される M P U 6 2 を備えている。M P U 6 2 は、各種制御プログラムや固定値データを記録した R O M 6 3 と、R O M 6 3 内に記録されているプログラムを実行する際に各種データ等を一時的に記憶するためのメモリである R A M 6 4 とを備えている。M P U 6 2 は、その他、割込回路、タイマー回路、データ入出力回路、乱数発生器としてのカウンタ回路を備えている。なお、M P U 6 2 が有する機能の一部を、別の素子が備えていてもよい。また、R O M 6 3 や R A M 6 4 に設けられている各種エリアの詳細については後述する。

30

#### 【4 4 4 1】

主制御基板 6 1 には、入力ポート及び出力ポートがそれぞれ設けられている。

#### 【4 4 4 2】

主制御基板 6 1 の入力側には、払出制御装置 7 0 と、電源装置 8 5 に設けられた停電監視回路 8 6 とが接続されている。主制御基板 6 1 は、停電監視回路 8 6 を介して、電源装置 8 5 から直流安定 2 4 V の電源の供給を受ける。電源装置 8 5 は、外部電源としての商用電源に接続されており、商用電源から供給される外部電力を、主制御装置 6 0 や払出制御装置 7 0 等が必要な動作電力に変換して、各装置に電力を供給する。

40

#### 【4 4 4 3】

また、主制御基板 6 1 の入力側には、上述した各種の入球口のそれぞれに設けられた検知センサーが接続されている。主制御基板 6 1 の M P U 6 2 は、これらの検知センサーからの信号に基づいて、遊技領域 P A を流下する遊技球が各入球口へ入球したか否かの判定を行う。さらに、M P U 6 2 は、第 1 特図始動口 3 3 への遊技球の入球に基づいて第 1 特

50



図抽選を実行し、第２特図始動口３４への遊技球の入球に基づいて第２特図抽選を実行する。

【４４４４】

主制御基板６１の出力側には、メイン表示部４５と、第１特別電動役物５７ｂを開閉動作させる第１特別電動役物駆動部５７ｃと、第２特別電動役物５８ｂを開閉動作させる第２特別電動役物駆動部５８ｃと、普通電動役物３４ｂを開閉動作させる普通電動役物駆動部３４ｃとが接続されている。主制御基板６１には各種ドライバ回路が設けられており、ＭＰＵ６２は、当該ドライバ回路を通じて各種駆動部の駆動制御を実行する。

【４４４５】

具体的には、ＭＰＵ６２は、第１特図抽選を実行した際には、メイン表示部４５における第１特別図柄表示部３７ａの表示制御を実行し、第２特図抽選を実行した際には、メイン表示部４５における第２特別図柄表示部３７ｂの表示制御を実行し、普図抽選を実行した際には、メイン表示部４５における普通図柄表示部３８ａの表示制御を実行し、特電開閉実行モードを実行した際には、メイン表示部４５におけるラウンド表示部３９の表示制御を実行する。さらに、ＭＰＵ６２は、特電開閉実行モードにおいては、第１特別電動役物５７ｂ又は第２特別電動役物５８ｂが開閉されるように第１特別電動役物駆動部５７ｃ又は第２特別電動役物駆動部５８ｃの駆動制御を実行し、普電開閉実行モードにおいては、普通電動役物３４ｂが開閉されるように普通電動役物駆動部３４ｃの駆動制御を実行する。

10

【４４４６】

また、主制御基板６１の出力側には、払出制御装置７０と、音声発光制御装置９０とが接続されている。主制御装置６０は、払出制御装置７０に対して、入球判定結果に基づいて、各入球口毎に設定された賞球数に対応した賞球コマンドを送信する。なお、主制御装置６０が賞球コマンドを送信する際には、ＲＯＭ６３のコマンド情報記憶エリア６３ｂを参照する。払出制御装置７０は、主制御装置６０から受信した賞球コマンドに基づいて、払出装置７１を制御して賞球の払出を行う。

20

【４４４７】

払出制御装置７０には、発射制御装置８０が接続されている。発射制御装置８０は、遊技球発射機構８１の発射制御を行う。遊技球発射機構８１は、所定の発射条件が整っている場合に駆動される。また、発射制御装置８０には、操作ハンドル２５が接続されている。上述のように、操作ハンドル２５は、タッチセンサー２５ａと、ウェイトボタン２５ｂと、可変抵抗器２５ｃとを備える。遊技者が操作ハンドル２５を握ることによって、タッチセンサー２５ａがオンになり、遊技者が操作ハンドル２５を回動操作すると、可変抵抗器２５ｃの抵抗値が回動操作量に対応して変化し、可変抵抗器２５ｃの抵抗値に対応した強さで遊技球発射機構から遊技盤の前面に遊技球が発射される。さらに、発射制御装置８０には、遊技球発射ボタン２６が接続されている。遊技者によって遊技球発射ボタン２６が操作された場合、タッチセンサー２５ａがオンであることを条件として、遊技球が遊技盤に発射されるように構成されている。

30

【４４４８】

音声発光制御装置９０は、主制御装置６０から送信された各種コマンドを受信し、受信した各種コマンドに対応した処理を実行する。主制御装置６０が各種コマンドを送信する際には、ＲＯＭ６３のコマンド情報記憶エリア６３ｂを参照する。これら各種コマンドの詳細については後述する

40

【４４４９】

その他、音声発光制御装置９０は、主制御装置６０から受信した各種コマンドに基づいて、前扉枠１４に配置されたＬＥＤなどの発光手段からなる各種ランプ４７の駆動制御や、スピーカー４６の駆動制御を行うとともに、表示制御装置１００の制御を行う。また、音声発光制御装置９０には、演出操作ボタン２４が接続されており、所定のタイミングで遊技者によって演出操作ボタン２４が操作された場合には、当該操作を反映した遊技演出を行うように各種ランプ４７、スピーカー４６、表示制御装置１００等の制御を行う。

50

## 【 4 4 5 0 】

表示制御装置 1 0 0 は、音声発光制御装置 9 0 から受信した各種コマンドに基づいて、図柄表示装置 4 1 の表示制御を実行する。具体的には、表示制御装置 1 0 0 は、音声発光制御装置 9 0 から受信した各種コマンドに基づいて、図柄表示装置 4 1 における装飾図柄の変動時間及び最終的に停止表示させる装飾図柄の組み合わせの種類を把握するとともに、リーチの発生の有無、リーチ演出の内容、及び、装飾図柄が変動表示をしている間に実行される演出の内容等を把握する。なお、本実施形態においては、装飾図柄が停止表示している時間は一定である。従って、装飾図柄の変動時間が決定されることによって、1 遊技回に要する時間である単位遊技時間は一意に決定される。以上、パチンコ機 1 0 の電氣的構成について説明した。

10

## 【 4 4 5 1 】

図 4 0 7 は、R A M 6 4 に設けられている各種カウンタと各種記憶エリアを示す説明図である。図 4 0 7 に示すように、R A M 6 4 には、M P U 6 2 による内部抽選に用いられる各種のカウンタが設けられている。具体的には、本実施形態では、R A M 6 4 には、特図当否判定カウンタ C s 1 と、特図種別判定カウンタ C s 2 と、特図リーチ判定カウンタ C s 3 と、特図変動種別判定カウンタ C s 4 と、普図当否判定カウンタ C n 1 と、普図種別判定カウンタ C n 2 と、乱数初期値カウンタ C i n i とが設けられている。特図当否判定カウンタ C s 1 及び特図種別判定カウンタ C s 2 は、特図抽選の抽選結果を判定する際に用いられる。特図リーチ判定カウンタ C s 3 は、図柄表示装置 4 1 に表示される装飾図柄を外れ変動させる際にリーチを発生させるか否かを判定する特図リーチ判定に用いられる。また、特図変動種別判定カウンタ C s 4 は、第 1 特別図柄表示部 3 7 a 又は第 2 特別図柄表示部 3 7 b における特別図柄の変動時間を決定する際に用いられる。また、普図当否判定カウンタ C n 1 及び普図種別判定カウンタ C n 2 は、普図抽選に用いられる。乱数初期値カウンタ C i n i は、特図当否判定カウンタ C s 1 の値が 1 周した際の初期値を設定する際に用いられる。

20

## 【 4 4 5 2 】

各カウンタ C s 1 ~ C s 4、C i n i は、その更新の都度、カウンタ値に 1 が加算され、最大値に達した後に 0 に戻るループカウンタである。各カウンタは短時間の間隔で更新され、その更新値が R A M 6 4 の所定領域に設定された抽選カウンタ用バッファ 6 4 a に適宜記憶される。

30

## 【 4 4 5 3 】

また、R A M 6 4 には、特図保留エリア 6 4 b と、特図判定エリア 6 4 c と、普図保留エリア 6 4 d と、普図判定エリア 6 4 e とが設けられている。本実施形態では、第 1 特図始動口 3 3 に遊技球が入球すると、当該入球のタイミングにおける特図当否判定カウンタ C s 1、特図種別判定カウンタ C s 2、特図リーチ判定カウンタ C s 3 の各値が特図保留エリア 6 4 b の第 1 特図保留エリア R a に時系列的に記憶され、第 2 特図始動口 3 4 に遊技球が入球すると、当該入球のタイミングにおける特図当否判定カウンタ C s 1、特図種別判定カウンタ C s 2、特図リーチ判定カウンタ C s 3 の各値が特図保留エリア 6 4 b の第 2 特図保留エリア R b に時系列的に記憶される。また、普図始動ゲート 3 5 に遊技球が入球すると、当該入球のタイミングにおける普図当否判定カウンタ C n 1、普図種別判定カウンタ C n 2 の各値が普図保留エリア 6 4 d に時系列的に記憶される。

40

## 【 4 4 5 4 】

次に、特図当否判定カウンタ C s 1 の詳細について説明する。特図当否判定カウンタ C s 1 は、特図当たり（特図大当たり又は特図小当たり）に当選するか否かを判定する際に用いられる。この特図当たりに当選するか否かの判定である特図当否判定は、上述した特図抽選の一部である。特図当否判定カウンタ C s 1 は、0 ~ 6 5 5 3 5 の範囲内で順に 1 ずつ加算され、最大値に達した後は 0 に戻るように構成されている。また、特図当否判定カウンタ C s 1 が 1 周すると、その時点の乱数初期値カウンタ C i n i の値が当該特図当否判定カウンタ C s 1 の初期値として読み込まれる。なお、乱数初期値カウンタ C i n i は、特図当否判定カウンタ C s 1 と同様のループカウンタである（値 = 0 ~ 6 5 5 3 5 ）。

50

## 【 4 4 5 5 】

特図当否判定カウンタCs 1の値は定期的に更新され、第1特図始動口33に遊技球が入球した場合には、当該入球のタイミングにおける特図当否判定カウンタCs 1の値が特図保留エリア64bの第1特図保留エリアRaに記憶される。同様に、第2特図始動口34に遊技球が入球した場合には、当該入球のタイミングにおける特図当否判定カウンタCs 1の値が特図保留エリア64bの第2特図保留エリアRbに記憶される。

## 【 4 4 5 6 】

特図当否判定カウンタCs 1の値は、第1特図始動口33に遊技球が入球する毎に4個まで特図保留エリア64bの第1特図保留エリアRaに記憶される。同様に、特図当否判定カウンタCs 1の値は、第2特図始動口34に遊技球が入球する毎に4個まで特図保留  
10  
エリア64bの第2特図保留エリアRbに記憶される。本実施形態では、第2特図保留エリアRbに記憶された特図当否判定カウンタCs 1の値は、第1特図保留エリアRaに記憶された特図当否判定カウンタCs 1の値よりも優先的に、そして記憶された順に特図判定エリア64cに移動される。そして、特図判定エリア64cに移動した特図当否判定カウンタCs 1の値は、ROM63の各種テーブル記憶エリア63aに記憶されている特図当否判定テーブルと照合され、特図当たりか否かが判定される。

## 【 4 4 5 7 】

次に、特図種別判定カウンタCs 2の詳細について説明する。特図種別判定カウンタCs 2は、特別図柄の種別を判定する際に用いられる。この特別図柄の種別の判定である特図種別判定は、上述した特図抽選の一部である。特図種別判定カウンタCs 2は、0～9  
20  
9の範囲内で順に1ずつ加算され、最大値に達した後は0に戻るよう構成されている。

## 【 4 4 5 8 】

特図種別判定カウンタCs 2は定期的に更新され、第1特図始動口33に遊技球が入球した場合には、当該入球のタイミングにおける特図種別判定カウンタCs 2の値が、上述した特図当否判定カウンタCs 1の値とともに特図保留エリア64bの第1特図保留エリアRaに記憶される。同様に、第2特図始動口34に遊技球が入球した場合には、当該入球のタイミングにおける特図種別判定カウンタCs 2の値が特図保留エリア64bの第2  
特図保留エリアRbに記憶される。

## 【 4 4 5 9 】

特図種別判定カウンタCs 2の値は、第1特図始動口33に遊技球が入球する毎に4個  
30  
まで特図保留エリア64bの第1特図保留エリアRaに記憶される。同様に、特図種別判定カウンタCs 2の値は、第2特図始動口34に遊技球が入球する毎に4個まで特図保留エリア64bの第2特図保留エリアRbに記憶される。本実施形態では、第2特図保留エリアRbに記憶された特図種別判定カウンタCs 2の値は、第1特図保留エリアRaに記憶された特図種別判定カウンタCs 2の値よりも優先的に、そして記憶された順に、上述した特図当否判定カウンタCs 1とともに特図判定エリア64cに移動される。

## 【 4 4 6 0 】

MPU62は、上述したように、特図判定エリア64eに記憶されている特図当否判定カウンタCs 1の値を用いて特図当否判定を行なう。そして、ROM63の各種テーブル記憶エリア63aに記憶されている複数の特図種別判定テーブルの中から、特図当否判定  
40  
の結果に対応した一の特図種別判定テーブルを選択し、特図判定エリア64eに記憶されている特図種別判定カウンタCs 2の値を、当該選択した特図種別判定テーブルと照合し、特別図柄の種別を判定する。そして、MPU62は、判定した特別図柄の種別に基づいて、特別図柄表示部38aに停止表示させるセグメント表示器の表示態様を決定する。

## 【 4 4 6 1 】

次に、特図リーチ判定カウンタCs 3の詳細について説明する。特図リーチ判定カウンタCs 3は、特図当否判定の結果が特図当たりではない場合においてリーチが発生するか否かを判定する際に用いられる。特図リーチ判定カウンタCs 3は、例えば0～99の範囲内で順に1ずつ加算され、最大値に達した後は0に戻るよう構成されている。

## 【 4 4 6 2 】

10

20

30

40

50

特図リーチ判定カウンタCs3は定期的に更新され、第1特図始動口33に遊技球が入球した場合には、当該入球のタイミングにおける特図リーチ判定カウンタCs3の値が、上述した特図当否判定カウンタCs1及び特図種別判定カウンタCs2の値とともに特図保留エリア64bの第1特図保留エリアRaに記憶される。同様に、第2特図始動口34に遊技球が入球した場合には、当該入球のタイミングにおける特図リーチ判定カウンタCs3の値が、上述した特図当否判定カウンタCs1及び特図種別判定カウンタCs2の値とともに特図保留エリア64bの第2特図保留エリアRbに記憶される。

【4463】

特図リーチ判定カウンタCs3の値は、第1特図始動口33に遊技球が入球する毎に4個まで特図保留エリア64bの第1特図保留エリアRaに記憶される。同様に、特図リーチ判定カウンタCs3の値は、第2特図始動口34に遊技球が入球する毎に4個まで特図保留エリア64bの第2特図保留エリアRbに記憶される。本実施形態では、第2特図保留エリアRbに記憶された特図リーチ判定カウンタCs3の値は、第1特図保留エリアRaに記憶された特図リーチ判定カウンタCs3の値よりも優先的に、そして記憶された順に、上述した特図当否判定カウンタCs1及び特図種別判定カウンタCs2の値とともに特図判定エリア64cに移動される。

【4464】

MPU62は、特図当否判定において特図当たりではないと判定した場合に、特図判定エリア64cに記憶されている特図リーチ判定カウンタCs3の値を、ROM63の各種テーブル記憶エリア63aに記憶されている特図リーチ判定テーブルと照合し、リーチが発生するか否かを判定する。なお、特図抽選における特図当否判定の結果が特図大当たりである場合には、MPU62は、特図リーチ判定カウンタCs3の値に関係なくリーチ発生と判定する。

【4465】

次に、特図変動種別判定カウンタCs4の詳細について説明する。特図変動種別判定カウンタCs4は、特別図柄表示部38aにおける特別図柄の変動時間及び図柄表示装置41における装飾図柄の変動時間を決定する際に用いられる。特図変動種別判定カウンタCs4は、例えば0～99の範囲内で順に1ずつ加算され、最大値に達した後は0に戻るよう構成されている。

【4466】

特図変動種別判定カウンタCs4は、定期的に更新され、その更新値は、特別図柄の変動表示の開始直前に取得される。そして、取得された特図変動種別判定カウンタCs4の値は、ROM63の各種テーブル記憶エリア63aに記憶されている特図変動時間テーブルと照合され、特図変動時間が決定される。

【4467】

次に、普図当否判定カウンタCn1の詳細について説明する。普図当否判定カウンタCn1は、普図当たりに当選するか否かを判定する際に用いられる。この普図当たりに当選するか否かの判定である普図当否判定は、上述した普図抽選の一部である。普図当否判定カウンタCn1は、0～65535の範囲内で順に1ずつ加算され、最大値に達した後0に戻るよう構成されている。また、普図当否判定カウンタCn1が1周すると、その時点の乱数初期値カウンタCiniの値が当該普図当否判定カウンタCn1の初期値として読み込まれる。

【4468】

普図当否判定カウンタCn1は定期的に更新され、普図始動ゲート35を遊技球が通過した場合には、その更新値は、当該通過のタイミングで普図保留エリア64dに記憶される。

【4469】

普図当否判定カウンタCn1の値は、普図始動ゲート35に遊技球が入球する毎に4個まで普図保留エリア64dに記憶され、記憶された順に普図判定エリア64eに移動する。そして、普図判定エリア64eに移動した普図当否判定カウンタCn1の値は、ROM

10

20

30

40

50

6 3 の各種テーブル記憶エリア 6 3 a に記憶されている普図当否判定テーブルと照合され、普図当たりには当選するか否かが判定される。

【 4 4 7 0 】

次に、普図種別判定カウンタ C n 2 の詳細について説明する。普図種別判定カウンタ C n 2 は、普通図柄の種別を判定する際に用いられる。この普通図柄の種別の判定である普図種別判定は、上述した普図抽選の一部である。普図種別判定カウンタ C n 2 は、0 ~ 9 9 の範囲内で順に 1 ずつ加算され、最大値に達した後 0 に戻るように構成されている。

【 4 4 7 1 】

普図種別判定カウンタ C n 2 は定期的に更新され、普図始動ゲート 3 5 に遊技球が入球した場合には、その更新値は、当該入球のタイミングで、上述した普図当否判定カウンタ C n 1 の値とともに普図保留エリア 6 4 d に記憶される。

【 4 4 7 2 】

普図種別判定カウンタ C n 2 の値は、普図始動ゲート 3 5 に遊技球が入球する毎に 4 個まで普図保留エリア 6 4 d に記憶され、記憶された順に、上述した普図当否判定カウンタ C n 1 の値とともに普図判定エリア 6 4 e に移動する。

【 4 4 7 3 】

M P U 6 2 は、上述したように、普図判定エリア 6 4 e に記憶されている普図当否判定カウンタ C n 1 の値を用いて普図当否判定を行なう。そして、R O M 6 3 の各種テーブル記憶エリア 6 3 a に記憶されている複数の普図種別判定テーブルの中から、普図当否判定の結果に対応した一の普図種別判定テーブルを選択し、普図判定エリア 6 4 e に記憶されている普図種別判定カウンタ C n 2 の値を、当該選択した普図種別判定テーブルと照合し、普通図柄の種別を判定する。そして、M P U 6 2 は、判定した普通図柄の種別に基づいて、普通図柄表示部 3 8 a に停止表示させるセグメント表示器の表示態様を決定する。

【 4 4 7 4 】

次に、特図当否判定テーブルについて説明する。

【 4 4 7 5 】

図 4 0 8 は、特図当否判定テーブルの内容を示す説明図である。

【 4 4 7 6 】

上述したように、第 1 特図始動口 3 3 又は第 2 特図始動口 3 4 に遊技球が入球すると、特図当否判定カウンタ C s 1 における 0 から 6 5 5 3 5 までの範囲内の値から 1 つの値が取得される。そして、取得された特図当否判定カウンタ C s 1 の値と特図当否判定テーブルとによって、特図当たり（特図大当たり又は特図小当たり）に当選するか否かの判定である特図当否判定が行なわれる。

【 4 4 7 7 】

本実施形態のパチンコ機 1 0 は、特図当否判定（特図抽選）の抽選モードとして、特図大当たりに当選する確率の低い低確率モードと、当該低確率モードよりも特図大当たりに当選する確率の高い高確率モードとを実行可能に構成されており、低確率モード中の特図抽選において利用される低確率モード用の特図当否判定テーブルと、高確率モード中の特図抽選において利用される高確率モード用の特図当否判定テーブルとを備えている。さらに、本実施形態では、第 1 特図抽選と第 2 特図抽選とにおいても異なる特図当否判定テーブルを備えている。すなわち、本実施形態では、特図抽選において利用する特図当否判定テーブルとして、以下の 4 種類の特図当否判定テーブルを備えている。

- ・第 1 特図当否判定テーブル（低確率モード用）
- ・第 2 特図当否判定テーブル（低確率モード用）
- ・第 1 特図当否判定テーブル（高確率モード用）
- ・第 2 特図当否判定テーブル（高確率モード用）

【 4 4 7 8 】

低確率モード中の第 1 特図抽選において利用される第 1 特図当否判定テーブル（低確率モード用）には、特図当否判定カウンタ C s 1 の 0 から 6 5 5 3 5 までの 6 5 5 3 6 個の値のうち、0 から 6 5 3 までの 6 5 4 個の値が特図大当たりに当選となる値として設定さ

10

20

30

40

50

れており、その他の値が特図外れとなる値として設定されている。すなわち、本実施形態では、低確率モード中の第1特図抽選（第1特図当否判定）の結果は、約100.2分の1の確率で特図大当たりに当選となる。

【4479】

低確率モード中の第2特図抽選において利用される第2特図当否判定テーブル（低確率モード用）には、特図当否判定カウンタCs1の0から65535までの65536個の値のうち、0から653までの654個の値が特図大当たりに当選となる値として設定されており、その他の値が特図小当たりに当選となる値として設定されている。すなわち、本実施形態では、低確率モード中の第2特図抽選（第2特図当否判定）の結果は、約100.2分の1の確率で特図大当たりに当選となり、特図大当たりに当選しなかった場合には特図小当たりに当選することになる。

10

【4480】

高確率モード中の第1特図抽選において利用される第1特図当否判定テーブル（高確率モード用）には、特図当否判定カウンタCs1の0から65535までの65536個の値のうち、0から654までの655個の値が特図大当たりに当選となる値として設定されており、その他の値が特図外れとなる値として設定されている。すなわち、本実施形態では、高確率モード中の第1特図抽選（第1特図当否判定）の結果は、約100.1分の1の確率で特図大当たりに当選となる。

【4481】

高確率モード中の第2特図抽選において利用される第2特図当否判定テーブル（高確率モード用）には、特図当否判定カウンタCs1の0から65535までの65536個の値のうち、0から654までの655個の値が特図大当たりに当選となる値として設定されており、その他の値が特図小当たりに当選となる値として設定されている。すなわち、本実施形態では、高確率モード中の第2特図抽選（第2特図当否判定）の結果は、約100.1分の1の確率で特図大当たりに当選となり、特図大当たりに当選しなかった場合には特図小当たりに当選することになる。

20

【4482】

次に、特図種別判定テーブルについて説明する。

【4483】

図409は、特図種別判定テーブルの内容を示す説明図である。上述したように、第1特図始動口33又は第2特図始動口34に遊技球が入球すると、特図種別判定カウンタCs2における0から99までの範囲内の値から1つの値が取得される。そして、上述した特図当否判定の結果と、取得された特図種別判定カウンタCs2の値とによって、特別図柄の種別（停止図柄の種別）を判定する特図種別判定が行なわれる。

30

【4484】

本実施形態のパチンコ機10は、第1特図抽選において利用される第1特図種別判定テーブルと、第2特図抽選において利用される第2特図種別判定テーブルとを備えている。

【4485】

図409に示すように、本実施形態の第1特図種別判定テーブルによれば、特図当否判定の結果が特図大当たり当選である場合には、取得された特図種別判定カウンタCs2の値に関わらず、特別図柄の種別（停止図柄の種別）が特別図柄A（2R確変大当たり）と判定され、特図当否判定の結果が特図外れである場合には、取得された特図種別判定カウンタCs2の値に関わらず、特別図柄の種別（停止図柄の種別）が特別図柄Z（外れ）と判定される。

40

【4486】

また、図409に示すように、本実施形態の第2特図種別判定テーブルによれば、特図当否判定の結果が特図大当たり当選であり、取得された特図種別判定カウンタCs2の値が0～98までの値である場合には、特別図柄の種別（停止図柄の種別）が特別図柄B（2R通常大当たり）と判定され、特図当否判定の結果が特図大当たり当選であり、取得された特図種別判定カウンタCs2の値が99である場合には、特別図柄の種別（停止図柄

50

の種別)が特別図柄C(16R確変大当たり)と判定され、特図当否判定の結果が特図小当たり当選である場合には、取得された特図種別判定カウンタCs2の値に関わらず、特別図柄の種別(停止図柄の種別)が特別図柄a(小当たり)と判定される。

【4487】

特別図柄の種別(停止図柄の種別)のうち、特別図柄A(2R確変大当たり)、特別図柄B(2R通常大当たり)、特別図柄C(16R確変大当たり)及び特別図柄a(小当たり)は、いずれも特電開閉実行モードの実行の契機となる点において共通しているが、特電開閉実行モードが実行される際に選択される特電開閉シナリオの種別が異なっている。

【4488】

特電開閉シナリオは、特電開閉実行モードにおける第1特別電動役物57b又は第2特別電動役物58bの制御の態様が記憶された制御プログラムであり、選択される特電開閉シナリオの種別によって、特電開閉実行モードにおける第1特別電動役物57b又は第2特別電動役物58bの開閉の態様が異なることになる。

10

【4489】

次に、特電開閉シナリオ選択テーブルについて説明する。

【4490】

図410は、特電開閉シナリオ選択テーブルの内容を示す説明図である。特電開閉シナリオ選択テーブルは、特図大当たり又は特図小当たりに当選した場合に、特別図柄の種別に対応した特電開閉シナリオを選択するためのテーブルである。

【4491】

20

図410に示すように、本実施形態の特電開閉シナリオ選択テーブルには、特別図柄Aに対応して特電開閉シナリオAが設定されており、特別図柄Bに対応して特電開閉シナリオBが設定されており、特別図柄Cに対応して特電開閉シナリオCが設定されており、特別図柄aに対応して特電開閉シナリオaが設定されている。すなわち、特図当否判定において特図大当たりに当選し、特図種別判定の結果が特別図柄Aとなった場合には、特電開閉実行モードの実行の際に特電開閉シナリオAが選択され、特図当否判定において特図大当たりに当選し、特図種別判定の結果が特別図柄Bとなった場合には、特電開閉実行モードの実行の際に特電開閉シナリオBが選択され、特図当否判定において特図大当たりに当選し、特図種別判定の結果が特別図柄Cとなった場合には、特電開閉実行モードの実行の際に特電開閉シナリオCが選択され、特図当否判定において特図小当たりに当選し、特図種別判定の結果が特別図柄aとなった場合には、特電開閉実行モードの実行の際に特電開閉シナリオaが選択されることになる。

30

【4492】

特電開閉シナリオAに基づいた特電開閉実行モードが開始されると、まず、3.0秒間の特電オープニング期間が開始され、その後、特電開閉期間が開始される。当該特電開閉期間においては、第1特別電動役物57bが開放するラウンド遊技が2回(2ラウンド)実行される。そして、1回のラウンド遊技における第1特別電動役物57bの開放回数は1回であり、1回のラウンド遊技は、第1特別電動役物57bが最大開放時間である29.0秒間開放すること、または最大入球個数である10個の遊技球が第1大入賞口57aに入球することのいずれかの条件が成立することによって終了する。また、ラウンド遊技とラウンド遊技の間のインターバル期間(特電インターバル期間)は、1.0秒に設定されている。特電開閉期間が終了すると、3.0秒間の特電エンディング期間が開始される。なお、本実施形態では、上述したように、第1特別電動役物57bの開放中に遊技球が第1大入賞口57aに入球すると、当該遊技球は第1大入賞口57aの内部に設けられたV確入賞口57avに入球することになる。この場合、特電開閉シナリオAに基づいた特電開閉実行モードの終了後の抽選モードは、高確率モードとなる。

40

【4493】

特電開閉シナリオBに基づいた特電開閉実行モードが開始されると、まず、0.1秒間の特電オープニング期間が開始され、その後、特電開閉期間が開始される。当該特電開閉期間においては、第2特別電動役物58bが開放するラウンド遊技が2回(2ラウンド)

50

実行される。そして、1回のラウンド遊技における第2特別電動役物58bの開放回数は1回であり、1回のラウンド遊技は、第2特別電動役物58bが最大開放時間である2.0秒間開放すること、または最大入球個数である10個の遊技球が第2大入賞口58aに入球することのいずれかの条件が成立することによって終了する。また、ラウンド遊技とラウンド遊技の間のインターバル期間（特電インターバル期間）は、0.1秒に設定されている。特電開閉期間が終了すると、0.1秒間の特電エンディング期間が開始される。

【4494】

特電開閉シナリオCに基づいた特電開閉実行モードが開始されると、まず、3.0秒間の特電オープニング期間が開始され、その後、特電開閉期間が開始される。当該特電開閉期間においては、第1特別電動役物57bが開放するラウンド遊技が16回（16ラウンド）実行される。そして、1回のラウンド遊技における第1特別電動役物57bの開放回数は1回であり、1回のラウンド遊技は、第1特別電動役物57bが最大開放時間である29.0秒間開放すること、または最大入球個数である10個の遊技球が第1大入賞口57aに入球することのいずれかの条件が成立することによって終了する。また、ラウンド遊技とラウンド遊技の間のインターバル期間（特電インターバル期間）は、1.0秒に設定されている。特電開閉期間が終了すると、3.0秒間の特電エンディング期間が開始される。なお、本実施形態では、上述したように、第1特別電動役物57bの開放中に遊技球が第1大入賞口57aに入球すると、当該遊技球は第1大入賞口57aの内部に設けられたV確入賞口57avに入球することになる。この場合、特電開閉シナリオCに基づいた特電開閉実行モードの終了後の抽選モードは、高確率モードとなる。

【4495】

特電開閉シナリオaに基づいた特電開閉実行モードが開始されると、まず、0.1秒間の特電オープニング期間が開始され、その後、特電開閉期間が開始される。当該特電開閉期間においては、第2特別電動役物58bが開放するラウンド遊技が1回（1ラウンド）実行される。そして、1回のラウンド遊技における第2特別電動役物58bの開放回数は1回であり、1回のラウンド遊技は、第2特別電動役物58bが最大開放時間である1.8秒間開放すること、または最大入球個数である10個の遊技球が第2大入賞口58aに入球することのいずれかの条件が成立することによって終了する。特電開閉期間が終了すると、0.1秒間の特電エンディング期間が開始される。

【4496】

次に、普図当否判定テーブルについて説明する。

【4497】

図411は、普図当否判定テーブルの内容を示す説明図である。上述したように、普図始動ゲート35に遊技球が入球すると、普図当否判定カウンタCn1における0～65535の範囲内の値から1つの値が取得される。そして、取得された普図当否判定カウンタCn1の値と普図当否判定テーブルとによって、普図当たりに当選するか否かの判定である普図当否判定が行なわれる。

【4498】

図411に示すように、本実施形態の普図当否判定テーブルには、普図当否判定カウンタCn1の0～65535の65536個の値のうち、0～65534の65535個の値が普図当たりに当選となる値として設定されており、それ以外の値が普図外れとなる値として設定されている。すなわち、本実施形態では、普図当否判定の結果は、1/1.0000153の確率で普図当たりに当選となる。

【4499】

「普図当たり」とは、普電開閉実行モードの開始の契機となる判定結果である。一方、「普図外れ」とは、普電開閉実行モードの開始の契機とはならない判定結果である。

【4500】

次に、普図種別判定テーブルについて説明する。

【4501】

図412は、普図種別判定テーブルの内容を示す説明図である。上述したように、普図

10

20

30

40

50



始動ゲート 3 5 に遊技球が入球すると、普図種別判定カウンタ C n 2 における 0 ~ 9 9 の範囲内の値から 1 つの値が取得される。そして、取得された普図種別判定カウンタ C n 2 の値と、上述した普図当否判定の結果と、普図種別判定テーブルとによって、普通図柄の種別（停止図柄の種別）を判定する普図種別判定が行なわれる。

#### 【 4 5 0 2 】

図 4 1 2 に示すように、本実施形態の普図種別判定テーブルによれば、普図当否判定の結果が普図当たり当選である場合には、取得された普図種別判定カウンタ C n 2 の値に関わらず、普通図柄の種別（停止図柄の種別）が普通図柄 A（普図当たり）と判定され、普図当否判定の結果が普図外れである場合には、取得された普図種別判定カウンタ C n 2 の値に関わらず、普通図柄の種別（停止図柄の種別）が普通図柄 Z（普図外れ）と判定される。

10

#### 【 4 5 0 3 】

普通図柄の種別（停止図柄の種別）のうち、普通図柄 A（普図当たり）は、普電開閉実行モードの実行の契機となり、普電開閉実行モードが実行される際に普電開閉シナリオが読み込まれる。普電開閉シナリオは、普電開閉実行モードにおける普通電動役物 3 4 b の制御の態様が記憶された制御プログラムである。

#### 【 4 5 0 4 】

次に、普電開閉シナリオ選択テーブルについて説明する。

#### 【 4 5 0 5 】

図 4 1 3 は、普電開閉シナリオ選択テーブルの内容を示す説明図である。普電開閉シナリオ選択テーブルは、普図あたりに当選した場合に、普通図柄の種別に対応した普電開閉シナリオを選択するためのテーブルである。

20

#### 【 4 5 0 6 】

図 4 1 3 に示すように、本実施形態の普電開閉シナリオ選択テーブルには、普通図柄 A に対応して普電開閉シナリオ A が設定されている。すなわち、普図当否判定において普図あたりに当選し、普図種別判定の結果が普通図柄 A となった場合には、普電開閉実行モードの実行の際に普電開閉シナリオ A が選択されることになる。以下、普電開閉シナリオ A の詳細について説明する。

#### 【 4 5 0 7 】

普電開閉シナリオ A に基づいた普電開閉実行モードが開始されると、まず、0 . 0 1 秒間の普電オープニング期間が開始され、その後、普電開閉期間が開始される。当該普電開閉期間においては、普通電動役物 3 4 b が 1 回開放し、1 回の開放時間は 1 . 0 秒に設定されている。普電開閉期間が終了すると、0 . 0 1 秒間の普電エンディング期間が開始される。

30

#### 【 4 5 0 8 】

なお、以下の説明では、例えば、特図当否判定において特図大あたりに当選し、特図種別判定において特別図柄 A（2 R 確変大当たり）と判定されたことを、「特図抽選において 2 R 確変大あたりに当選した」とも表現する。また、例えば、普図当否判定において普図あたりに当選し、普図種別判定において普通図柄 A と判定されたことを、「普図抽選において普図あたりに当選した」とも表現する。

40

#### 【 4 5 0 9 】

《 8 - 3 》音声発光制御装置及び表示制御装置の電氣的構成：

次に、音声発光制御装置 9 0 及び表示制御装置 1 0 0 の電氣的構成について説明する。

#### 【 4 5 1 0 】

図 4 1 4 は、音声発光制御装置 9 0 及び表示制御装置 1 0 0 の電氣的構成を中心として示すブロック図である。なお、電源装置 8 5 等の一部の構成は省略されている。

#### 【 4 5 1 1 】

音声発光制御装置 9 0 に設けられた音声発光制御基板 9 1 には、音声発光制御装置 9 0 の全体の制御を司る演算装置である M P U 9 2 と、音信号を生成するとともに生成した音信号に基づいてスピーカー 4 6 を駆動して音を出力する音出力 L S I 9 7 と、種々の音声

50

データが格納されたメモリである音声データ用ROM 98とが搭載されている。音声データ用ROM 98は、音出力LSI 97に接続され、音出力LSI 97は、信号線を介してMPU 92と接続されている。

#### 【4512】

MPU 92は、ROM 93、RAM 94、割込回路、タイマ回路、データ入出力回路などが内蔵された素子である。ROM 93には、MPU 92により実行される各種の制御プログラムや固定値データ、テーブル等が記憶されている。例えば、ROM 93のエリアの一部には、演出パターンテーブル記憶エリア93a、変動表示パターンテーブル記憶エリア93b等が設けられている。RAM 94は、ROM 93内に記憶されている制御プログラムの実行の際に各種データ等を一時的に記憶するためのメモリである。例えば、RAM 94のエリアの一部には、各種フラグ記憶エリア94a、各種カウンタエリア94b、抽選用カウンタエリア94c等が設けられている。なお、MPU 92に対してROM 93及びRAM 94が1チップ化されていることは必須の構成ではなく、それぞれが個別にチップ化された構成としてもよい。

10

#### 【4513】

音出力LSI 97は、MPU 92からの指示に基づいて再生すべき音を生成し、生成した音をスピーカ46から出力するDSP(Digital Signal Processor)である。具体的には、音出力LSI 97は、MPU 92から再生開始指令を受信すると、その再生開始指令によって指示された再生を開始すべき音を特定し、その特定した音に対応する音声データを音声データ用ROM 98から読み出し、再生すべき音を生成する。そして、音出力LSI 97は、生成した音をスピーカ46から出力する。また、音出力LSI 97は、MPU 92から再生終了指令を受信すると、その再生終了指令により指示された再生を終了すべき音を特定し、その特定した音の再生を終了する。

20

#### 【4514】

音出力LSI 97は、16チャンネル分の音声チャンネルを有しており、最大16の音を同時に生成し、合成(ミキシング)した上で、スピーカ46から出力する。また、音出力LSI 97は、MPU 92からの指示に従って、音声チャンネル毎に再生中の音の出力を消音(ミュート)に設定し、また、その消音設定を解除することができる。消音に設定された音声チャンネルは、音出力LSI 97にて該当する音声データを読み出して再生すべき音を生成するものの、他の音声チャンネルの音とミキシングする場合は、消音設定の対象の音声チャンネルの音のレベルを0にするか、消音設定の対象の音声チャンネルの音をミキシング回路に非入力とすることによって、消音設定の対象の音声チャンネルの音をミキシングしないようにしている。これにより、消音設定の対象の音声チャンネルの音がスピーカ46から出力されない。

30

#### 【4515】

MPU 92には、入力ポート及び出力ポートがそれぞれ設けられている。MPU 92の入力側には主制御装置60、演出操作ボタン24が接続されており、MPU 92は、主制御装置60から各種コマンドを受信するとともに、演出操作ボタン24の操作態様を示す信号を受信する。MPU 92の出力側には、スピーカ46、各種ランプ47が接続されているとともに、表示制御装置100が接続されている。

40

#### 【4516】

表示制御装置100に設けられた表示制御基板101には、プログラムROM 103及びワークRAM 104が複合的にチップ化された素子であるMPU 102と、ビデオディスプレイプロセッサ(VDP) 105と、キャラクタROM 106と、ビデオRAM 107とが搭載されている。なお、MPU 102に対してプログラムROM 103及びワークRAM 104が1チップ化されていることは必須の構成ではなく、それぞれが個別にチップ化された構成としてもよい。

#### 【4517】

MPU 102は、音声発光制御装置90から受信した各種コマンドを解析し又は受信した各種コマンドに基づいて所定の演算処理を行って、VDP 105の制御(具体的にはV

50

D P 1 0 5 に対する内部コマンドの生成 ) を実施する。

【 4 5 1 8 】

プログラム R O M 1 0 3 は、M P U 1 0 2 により実行される各種の制御プログラムや固定値データを記憶するためのメモリであり、背景画像用の J P E G 形式画像データも併せて記憶されている。

【 4 5 1 9 】

ワーク R A M 1 0 4 は、M P U 1 0 2 による各種プログラムの実行時に使用されるワークデータやフラグ等を一時的に記憶するためのメモリである。

【 4 5 2 0 】

V D P 1 0 5 は、一種の描画回路であり、図柄表示装置 4 1 に組み込まれた液晶表示部ドライバとしての画像処理デバイスを直接操作する。V D P 1 0 5 は、I C チップ化されているため「描画チップ」とも呼ばれ、描画処理専用のファームウェアを内蔵した一種のマイコンチップである。V D P 1 0 5 は、M P U 1 0 2、ビデオ R A M 1 0 7 等のそれぞれのタイミングを調整してデータの読み書きに介在するとともに、ビデオ R A M 1 0 7 に記憶させる画像データを、キャラクター R O M 1 0 6 から所定のタイミングで読み出して図柄表示装置 4 1 に表示させる。

10

【 4 5 2 1 】

キャラクター R O M 1 0 6 は、図柄表示装置 4 1 に表示される図柄などのキャラクターデータを記憶するための画像データライブラリとしての役割を担うものである。このキャラクター R O M 1 0 6 には、各種の表示図柄のビットマップ形式画像データ、ビットマップ画像の各ドットでの表現色を決定する際に参照される色パレットテーブル等が記憶されている。なお、キャラクター R O M 1 0 6 を複数設け、各キャラクター R O M 1 0 6 に分担して画像データ等を記憶させておくことも可能である。また、プログラム R O M 1 0 3 に記憶した背景画像用の J P E G 形式画像データをキャラクター R O M 1 0 6 に記憶する構成とすることも可能である。

20

【 4 5 2 2 】

ビデオ R A M 1 0 7 は、図柄表示装置 4 1 に表示させる表示データを記憶するためのメモリであり、ビデオ R A M 1 0 7 の内容を書き替えることにより図柄表示装置 4 1 の表示内容が変更される。

【 4 5 2 3 】

以下では、主制御装置 6 0 の M P U 6 2、R O M 6 3、R A M 6 4 をそれぞれ主側 M P U 6 2、主側 R O M 6 3、主側 R A M 6 4 と呼び、音声発光制御装置 9 0 の M P U 9 2、R O M 9 3、R A M 9 4 をそれぞれ音光側 M P U 9 2、音光側 R O M 9 3、音光側 R A M 9 4 と呼び、表示制御装置 1 0 0 の M P U 1 0 2 を表示側 M P U 1 0 2 と呼ぶ。

30

【 4 5 2 4 】

《 8 - 4 》本実施形態のパチンコ機 1 0 の概要：

次に、本実施形態のパチンコ機 1 0 の概要について説明する。

【 4 5 2 5 】

図 4 1 5 は、本実施形態のパチンコ機 1 0 における遊技の流れを説明する説明図である。以下では、図 4 1 5 及び上述した図 4 0 4 を用いて、本実施形態のパチンコ機 1 0 における遊技の流れを説明する。

40

【 4 5 2 6 】

本実施形態のパチンコ機 1 0 の通常状態 F 1 は、抽選モードが低確率モードである遊技状態である。一般的に、遊技者が遊技を開始する際のパチンコ機 1 0 の遊技状態は、通常状態 F 1 となっている。抽選モードが低確率モードである通常状態 F 1 において、遊技者は、遊技盤 3 0 の中央下部に設けられている第 1 特図始動口 3 3 に遊技球が入球するように発射強度を調整しながら操作ハンドル 2 5 を操作して遊技球を発射させる（左打ちをする）。遊技球が第 1 特図始動口 3 3 に入球すると、パチンコ機 1 0 の主制御装置 6 0 は、上述した第 1 特図抽選を実行し、第 1 特別図柄表示部 3 7 a において第 1 特別図柄の変動表示を開始させる。また、パチンコ機 1 0 の音声発光制御装置 9 0 は、第 1 特別図柄表示

50

部 3 7 a における第 1 特別図柄の変動表示の開始に伴って、図柄表示装置 4 1 の表示面 4 1 a のメイン表示領域 M A において装飾図柄の変動表示を開始させる。

【 4 5 2 7 】

その後、設定された第 1 特図変動時間が経過すると、主制御装置 6 0 は、第 1 特別図柄表示部 3 7 a において変動中の第 1 特別図柄を第 1 特図抽選の抽選結果に対応した表示態様で停止表示させ、音声発光制御装置 9 0 は、図柄表示装置 4 1 の表示面 4 1 a のメイン表示領域 M A において変動中の装飾図柄を第 1 特図抽選の抽選結果に対応した表示態様で停止表示させる。遊技者は、第 1 特別図柄表示部 3 7 a において停止表示された第 1 特別図柄の表示態様又は図柄表示装置 4 1 のメイン表示領域 M A において停止表示された装飾図柄の表示態様を確認することによって、第 1 特図抽選の抽選結果を認識することができる。具体的には、本実施形態では、第 1 特図抽選の結果が特図大当たりである場合には、メイン表示領域 M A において変動中の装飾図柄を、3 つの装飾図柄列 Z 1 ~ Z 3 の数字が同一である表示態様（例えば「7 7 7」）で停止表示させる。一方、第 1 特図抽選の結果が特図外れである場合には、メイン表示領域 M A において変動中の装飾図柄を、3 つの装飾図柄列 Z 1 ~ Z 3 の数字が同一ではない（揃わない）表示態様（例えば「1 3 5」）で停止表示させる。

10

【 4 5 2 8 】

通常状態 F 1 において、遊技者は、第 1 特図抽選において特図大当たり（2 R 確変大当たり）に当選することを期待しながら、繰り返し第 1 特図始動口 3 3 に遊技球を入球させる。

20

【 4 5 2 9 】

ここで、この通常状態 F 1 において、遊技者が通常の遊技の流れに従わずに右打ちをした場合について以下に説明する。通常状態 F 1 において遊技者が右打ちをする場合としては、例えば、通常状態 F 1 において当該パチンコ機 1 0 から何かしらの利益が得られないかと右打ちを試してみた場合（当該パチンコ機 1 0 を攻略しようとした場合）や、操作ハンドル 2 5 を意図せず誤って大きく右に回してしまい、意図せずして右打ちになってしまった場合などが挙げられる。

【 4 5 3 0 】

通常状態 F 1 において、遊技者が右打ちをすると、右側遊技領域 P A R に向けて発射された遊技球は、閉鎖状態の第 1 特電入賞装置 5 7 の前面側を通過し、第 1 振分釘群 3 6 a に到達する。第 1 振分釘群 3 6 a に到達した遊技球は、約 1 : 4 の割合で、普図始動ゲート 3 5 に至るルートと振分部である第 2 振分釘群 3 6 b に至るルートとに振り分けられる。より具体的には、本実施形態では、1 分間に 1 0 0 個の遊技球が遊技球発射機構 8 1 から発射され、右側遊技領域 P A R に向けて発射された 1 0 0 個の遊技球のうち、約 5 分の 1 である約 2 0 個の遊技球が普図始動ゲート 3 5 に入球し、約 5 分の 4 である約 8 0 個の遊技球が振分部である第 2 振分釘群 3 6 b に到達する。そして、本実施形態では、普図抽選において普図当たりには当選する確率は 6 5 5 3 4 / 6 5 5 3 5 に設定されており、普図変動時間は、普図抽選の結果に関わらず 0 . 0 1 秒に設定され、普電開閉実行モードにおける普図オープニング期間は 0 . 0 1 秒に設定され、普図開閉期間における開放時間は 1 . 0 秒に設定され、普図エンディング期間は 0 . 0 1 秒に設定される。さらに、本実施形態では、普図始動ゲート 3 5 に入球した遊技球が普通電動役物 3 4 b に到達するまでに要する時間は 0 . 2 秒程度である。したがって、普図始動ゲート 3 5 に入球した遊技球が到達するタイミングでほぼ 1 0 0 % の確率で普通電動役物 3 4 b が開放状態となり、当該遊技球がそのまま第 2 特図始動口 3 4 に入球することになる。

30

40

【 4 5 3 1 】

そして、第 2 振分釘群 3 6 b に到達した遊技球は、約 1 : 2 の割合で、第 1 通路である第 1 ルート 3 6 b 1 と第 2 通路である第 2 ルート 3 6 b 2 とに振り分けられる。第 1 ルート 3 6 b 1 に振り分けられた遊技球は、第 2 特電入賞装置 5 8 の右端側に導かれる。一方、第 2 ルート 3 6 b 2 に振り分けられた遊技球は、右側アウト口 4 3 r に導かれて入球し、遊技領域 P A から排出される。より具体的には、本実施形態では、1 分間に第 2 振分釘

50

群 3 6 b に到達した約 8 0 個の遊技球のうち、約 3 分の 1 である約 2 7 個の遊技球が第 2 特電入賞装置 5 8 の右端側に導かれ、約 3 分の 2 である約 5 3 個の遊技球が右側アウト口 4 3 r に導かれて入球し、遊技領域 P A から排出される。

【 4 5 3 2 】

まとめると、通常状態 F 1 において、遊技者が右打ちをすると、1 分間に発射された 1 0 0 個の遊技球のうち、約 2 0 個の遊技球が第 2 特図始動口 3 4 に入球し、約 2 7 個の遊技球が第 2 特電入賞装置 5 8 の右端側に到達し、残りの約 5 3 個の遊技球が遊技領域 P A から排出される。

【 4 5 3 3 】

ここで、本実施形態では、通常状態 F 1 において、第 2 特別図柄の変動時間である第 2 特図変動時間を、第 2 特図抽選の抽選結果に関わらず、極短い時間（本実施形態では 0 . 1 秒の短変動時間）に設定する設定処理を実行する。また、本実施形態では、第 2 特図抽選の結果として「外れ」が設定されておらず、第 2 特図抽選の結果は、特図大当たり当選以外は全て特定結果である特図小当たりに当選となる。したがって、通常状態 F 1 において遊技者が右打ちをすると、第 2 特図抽選が短期間で繰り返され、特定結果である特図小当たり当選が頻繁に発生し、当該特図小当たりに基づく特電開閉実行モードが頻繁に実行され、第 2 特別電動役物 5 8 b を開放状態に移行させる移行処理が頻繁に実行されることとなる。

【 4 5 3 4 】

通常状態 F 1 において、第 2 特電入賞装置 5 8 の右端側に到達した遊技球は、閉鎖状態の第 2 特別電動役物 5 8 b の板状部材の上を左端側に向けて転動するが、上述したように、本実施形態では切替部である第 2 特別電動役物 5 8 b が頻繁に開放するため、当該遊技球が左端まで転動し切って特別入賞口 3 2 s に到達する前に第 2 特別電動役物 5 8 b が開放することとなり、当該遊技球は、第 2 大入賞口 5 8 a に入球することとなり、特別入賞口 3 2 s に入球することはない。換言すれば、通常状態 F 1 では、遊技者が右打ちをしたとしても、切替部である第 2 特別電動役物 5 8 b が頻繁に開放することによって、遊技球が特別入賞口 3 2 s に入球することが妨げられることになる。

【 4 5 3 5 】

そして、本実施形態では、第 2 特図始動口 3 4 に遊技球が入球した場合に払い出される賞球数は 1 個に設定され、第 2 大入賞口 5 8 a に遊技球が入球した場合に払い出される賞球数は 2 個に設定されている。したがって、1 分間に 1 0 0 個の遊技球が右側遊技領域 P A R に向けて発射されると、1 0 0 個のうち約 2 0 個の遊技球が第 2 特図始動口 3 4 に入球し、約 2 7 個の遊技球が第 2 大入賞口 5 8 a に入球することとなり、結果として約 7 4 個の遊技球が賞球として払い出されることになる。すなわち、通常状態 F 1 において、遊技者が右打ちをしても、発射された遊技球の個数（＝ 1 0 0 個）よりも、賞球として払い出された遊技球の個数（＝ 約 7 4 個）の方が少なくなり、遊技者にとってのメリットはない。

【 4 5 3 6 】

また、本実施形態では、第 2 特図抽選に設定されている特図大当たりの種別のうち、振り分けの 9 9 % が 2 R 通常大当たりであり、1 % のみが 1 6 R 確変大当たりである。2 R 通常大当たりに基づく特電開閉実行モードにおいて遊技者が獲得することのできる賞球は 1 0 個程度であるので、第 2 特図始動口 3 4 への遊技球の入球に基づく第 2 特図抽選において特図大当たり当選し、9 9 % の確率で 2 R 通常大当たりに基づく特電開閉実行モードが実行されたとしても、遊技者は自身の手持ちの遊技球を増やすことができない。また、第 2 特図抽選において特図大当たり当選しても、1 6 R 確変大当たりに振り分けられる確率は 1 % であるため、遊技者が 1 6 R 確変大当たり当選を期待して通常状態 F 1 において右打ちをしたとしても、1 6 R 確変大当たり当選することによって得られる賞球の期待値（利益）よりも、1 6 R 確変大当たり当選するまでに発射した遊技球の個数の方が多くなる（損失の方が大きくなる）ため、遊技者は自身の手持ちの遊技球を増やすことができない。

10

20

30

40

50

## 【４５３７】

以上より、本実施形態のパチンコ機１０は、通常状態Ｆ１において遊技者が右打ちをしても、手持ちの遊技球を増やすことができず、遊技者にメリットがないように構成されている。

## 【４５３８】

通常状態Ｆ１において遊技者が左打ちをした場合についての説明に戻る。

## 【４５３９】

通常状態Ｆ１において、遊技者が左打ちをして遊技球が第１特図始動口３３に入球し、第１特図抽選が実行されて２Ｒ確変大当たりに当選すると、パチンコ機１０の遊技状態は、２Ｒ確変大当たりに基づく特電開閉実行モードＦ２に移行する。本実施形態では、２Ｒ確変大当たりに基づく特電開閉実行モードＦ２では、第１特電入賞装置５７の第１特別電動役物５７ｂが２回開放する。また、２Ｒ確変大当たりに基づく特電開閉実行モードＦ２が開始されると、音声発光制御装置９０は、右打ち報知処理を開始する。右打ち報知処理は、遊技者に右打ちを促すための処理であり、本実施形態では、図柄表示装置４１の表示面４１ａに「右打ち」といった文字列と右向きの矢印とを組み合わせた画像を表示させ、スピーカー４６から「右打ち！」といった音声を出力させる処理である。右打ち報知処理によって「右打ち」すべきことを認識した遊技者は、右打ちをすることによって、第１大入賞口５７ａに遊技球を入球させ、賞球を獲得することが可能となる。

10

## 【４５４０】

さらに、特電開閉実行モードＦ２においては、第１特別電動役物５７ｂが開放するため、遊技者は、第１大入賞口５７ａ内のＶ確入賞口５７ａｖに遊技球を入球させることができる。Ｖ確入賞口５７ａｖに遊技球が入球した場合には、２Ｒ確変大当たりに基づく特電開閉実行モードＦ２の終了後における抽選モードは高確率モードとなり、一方、Ｖ確入賞口５７ａｖに遊技球が入球しなかった場合には、２Ｒ確変大当たりに基づく特電開閉実行モードＦ２の終了後における抽選モードは低確率モードとなり、再び通常状態Ｆ１に移行する。すなわち、通常状態Ｆ１において２Ｒ確変大当たりに当選してＶ確入賞口５７ａｖに遊技球が入球するといった移行条件が成立した場合に、特電開閉実行モードＦ２を経由して、高確状態Ｆ３に移行することになる。以下では、２Ｒ確変大当たりに基づく特電開閉実行モードＦ２においてＶ確入賞口５７ａｖに遊技球が入球した場合について説明する。

20

## 【４５４１】

２Ｒ確変大当たりに基づく特電開閉実行モードＦ２が終了すると、パチンコ機１０の遊技状態は、抽選モードが高確率モードである高確状態Ｆ３に移行する。

30

## 【４５４２】

高確状態Ｆ３は、左打ちよりも右打ちの方が遊技者にとって有利な遊技状態であるため、音声発光制御装置９０は、上述した右打ち報知処理を実行する。右打ち報知処理によって「右打ち」すべきことを認識した遊技者が右打ちをすると、上述した通常状態Ｆ１の場合と同様に、１分間に発射された１００個の遊技球のうち、約２０個の遊技球が第２特図始動口３４に入球し、約２７個の遊技球が第２特電入賞装置５８の右端側に到達する。

## 【４５４３】

高確状態Ｆ３では、第２特別図柄の変動時間である第２特図変動時間を、通常状態Ｆ１と比較して、全体的に長い時間（本実施形態では２０秒～１８０秒の長変動時間）に設定する設定処理を実行する。第２特別図柄の変動中においては、大当たり当選や小当たり当選に基づく特電開閉実行モードが発生することなく、第２特別電動役物５８ｂは閉鎖状態を維持するため、高確状態Ｆ３における第２特別電動役物５８ｂは、通常状態Ｆ１と比較して、閉鎖状態を維持する期間が長くなる。そして、第２特電入賞装置５８の右端側に到達し、閉鎖状態の第２特別電動役物５８ｂの板状部材の上を左端側に向けて転動する遊技球は、第２特別電動役物５８ｂが開放せずに２秒以上閉鎖状態を維持していた場合には、第２大入賞口５８ａには入球せず、特別入賞口３２ｓに入球することになる。

40

## 【４５４４】

すなわち、高確状態Ｆ３では、第２特別電動役物５８ｂが閉鎖状態を維持している期間

50

が長いほど、第2特電入賞装置58の右端側に到達した遊技球のうち、特別入賞口32sに入球する遊技球の個数が多くなる。換言すれば、高確状態F3において設定される第2特図変動時間が長いほど、第2特別電動役物58bが閉鎖を維持している期間が長くなるので、特別入賞口32sに入球する遊技球の個数が多くなる。そして、本実施形態では、特別入賞口32sに遊技球が入球した場合に払い出される賞球数は15個に設定されている。したがって、本実施形態では、高確状態F3において設定される第2特図変動時間が長いほど、遊技者は、多くの賞球を獲得することが可能となる。

【4545】

なお、高確状態F3においても、第2特図変動時間が経過し、第2特図抽選の結果、特定結果である特図小当たりに当選し、当該特図小当たりに基づく特電開閉実行モードが実行された場合には、第2特別電動役物58bを開放状態に移行させる移行処理が実行されるため、閉鎖状態の第2特別電動役物58bの板状部材の上を左端側に向けて転動する遊技球は、第2大入賞口58aに入球することとなり、特別入賞口32sに入球しない。

10

【4546】

そして、高確状態F3において、第2特図変動時間が経過し、第2特図抽選の結果、2R通常大当たりに当選すると、高確状態F3は終了し、パチンコ機10の遊技状態は、2R通常大当たりに基づく特電開閉実行モードF4に移行する。

【4547】

2R通常大当たりに基づく特電開閉実行モードF4においては、第2特別電動役物58bが2回開放するが、第2大入賞口58aに遊技球が入球した場合に払い出される賞球数は2個に設定されているため、遊技者は多くの賞球を獲得することはできない。

20

【4548】

特電開閉実行モードF4が終了すると、上述した通常状態F1に移行する。遊技者は、右打ちから左打ちに戻し、第1特図始動口33に遊技球を入球させて、再び大当たりに当選することを目指して遊技を行なう。

【4549】

一方、高確状態F3において、第2特図変動時間が経過し、第2特図抽選の結果、16R確変大当たり to 当選すると、高確状態F3は終了し、パチンコ機10の遊技状態は、16R確変大当たりに基づく特電開閉実行モードF5に移行する。

【4550】

30

16R確変大当たりに基づく特電開閉実行モードF5では、第1特電入賞装置57の第1特別電動役物57bが16回開放するので、遊技者は、右打ちをすることによって、第1大入賞口57aに遊技球を入球させ、多くの賞球を獲得することが可能となる。

【4551】

さらに、16R確変大当たりに基づく特電開閉実行モードF5においては、第1特別電動役物57bが開放するため、遊技者は、第1大入賞口57a内のV確入賞口57avに遊技球を入球させることができる。V確入賞口57avに遊技球が入球した場合には、16R確変大当たりに基づく特電開閉実行モードF5の終了後における抽選モードは高確率モードとなり、再び高確状態F3に移行する。一方、V確入賞口57avに遊技球が入球しなかった場合には、16R確変大当たりに基づく特電開閉実行モードF5の終了後における抽選モードは低確率モードとなり、通常状態F1に移行する。

40

【4552】

このように、本実施形態では、高確状態F3において特図大当たり to 当選し、2R通常大当たり to 振り分けられるということは、多くの賞球を獲得することのできる遊技者にとって有利な状態（高確状態F3）が終了してしまうことを意味する。一方、高確状態F3において特図大当たり to 当選し、16R確変大当たり to 振り分けられるということは、16R確変大当たりに基づく特電開閉実行モードF5において多くの賞球を獲得することができ、かつ、多くの賞球を獲得することのできる遊技者にとって有利な状態（高確状態F3）がさらに継続するので、最も多くの利益が得られる遊技者にとって最高の結果になることを意味する。しかしながら、本実施形態では、第2特図抽選において特図大当たり to

50

当選した場合のうちの１％しか１６Ｒ確変大当たりに振り分けられないので、遊技者は、高確状態Ｆ３において、積極的に特図大当たりに当選して欲しいとは願わず、特図大当たりに当選せずになるべく長く高確状態Ｆ３が継続すること、及び、なるべく長い第２特図変動時間が設定されて第２特図抽選の結果が特図小当たりになること、特図大当たりに当選する場合には２Ｒ通常大当たりではなく、１６Ｒ確変大当たりに振り分けられること、を期待しながら遊技を行なう。

【４５５３】

次に、上述した高確状態Ｆ３において実行され得る演出や、図柄表示装置４１に表示され得る情報や画像について説明する。

【４５５４】

本実施形態のパチンコ機１０では、高確状態Ｆ３において、第２特別図柄の変動表示の実行中に、特定有利結果である１６Ｒ確変大当たりが発生するか否かの期待度を示唆する期待度演出であるリーチ演出を実行可能に構成されている。具体的には、本実施形態では、図４１６（Ａ）に示すように、リーチ演出として、遊技者側を意味する女性キャラクターと敵側を意味する海賊キャラクターとが戦闘を行なうバトル演出を実行可能である。なお、リーチ演出としてのバトル演出の実行中においても、上述した右打ち報知処理が実行されており、図柄表示装置４１の表示面４１ａに「右打ち」といった文字列と右向きの矢印とを組み合わせた画像ＧＤ１が表示される。以下に説明する高確状態Ｆ３において実行される他の演出の実行中においても同様である。

【４５５５】

そして、遊技者に有利な１６Ｒ確変大当たりに当選した場合には、バトル演出の後に、当該戦闘の結果（抽選の結果）を告知するバトル結果演出として、バトルに勝利したことを告知するバトル勝利演出を実行し（図４１６（Ｂ））、遊技者に不利な２Ｒ通常大当たりに当選した場合には、バトル結果演出として、バトルに敗北したことを告知するバトル敗北演出を実行し（図４１６（Ｃ））、遊技者に有利でも不利でもない特図小当たりに当選した場合には、バトル結果演出として、バトルが引き分けに終わったことを告知するバトル引き分け演出（図４１６（Ｄ））を実行する。

【４５５６】

このように、本実施形態では、第２特別図柄の変動表示の実行中に、特定有利結果である１６Ｒ確変大当たりが発生するか否かの期待度を示唆する期待度演出であるリーチ演出を実行可能に構成されているので、１６Ｒ確変大当たりが発生して第２特別図柄の変動表示の終了後に遊技者に有利な高確状態Ｆ３が継続するのかが否かといった期待感を遊技者に抱かせることができるとともに、当該リーチ演出が実行されている第２特別図柄の変動中は、第２特別電動役物５８ｂが閉鎖状態を維持するため、第１ルート３６ｂ１に振り分けられた遊技球は、第２大入賞口５８ａに入球することができず、特別入賞口３２ｓに入球することが可能となる。すなわち、リーチ演出が実行されている第２特別図柄の変動中に遊技者は利益を得ることが可能となる。したがって、本実施形態によれば、従来の小当たりラッシュを搭載したパチンコ機において生じていた課題、すなわち、リーチ演出の実行中は遊技者が利益を得ることができず遊技のテンパが悪くなってしまうといった課題や、リーチ演出の実行中に遊技者が止め打ちもできずに遊技球を浪費させられてしまうといった課題を解決することができる。

【４５５７】

さらに、本実施形態によれば、リーチ演出が実行されたにもかかわらず、遊技者に有利な１６Ｒ確変大当たりが発生しなかったとしても、当該リーチ演出が実行されている期間中に遊技者は多くの賞球を獲得することができる。したがって、本実施形態によれば、従来の小当たりラッシュを搭載したパチンコ機において生じていた課題、すなわち、リーチ演出に係る特図抽選の結果、小当たりラッシュが終了してしまった場合に、当該リーチ演出が実行されている期間が、遊技者にとって、小当たりによる利益も得られずにそのまま小当たりラッシュが終了してしまうといった非常に不愉快な期間になってしまうといった課題を解決することができる。

10

20

30

40

50



## 【 4 5 5 8 】

また、本実施形態のパチンコ機 1 0 では、高確状態 F 3 において、第 2 特別図柄の変動表示の実行中に、数値情報を減算しながら表示する演出であるカウントダウン演出を実行可能に構成されている。具体的には、図 4 1 7 に示すように、カウントダウン演出として、第 2 特別図柄の変動表示が終了するまでの時間を示す画像 G 1 を表示する演出を実行する。このカウントダウン演出を実行することにより、第 2 特別図柄の変動表示が終了するまでの時間、すなわち、遊技球が特別入賞口 3 2 s に到達することができなくなるまでの残り時間を遊技者に示唆することができる。この結果、遊技者は、当該カウントダウン演出において表示される数値情報から、遊技球が特別入賞口 3 2 s に到達することができなくなるまでの残り時間を読み取ることによって、遊技球の発射の有無やタイミングを調整し、遊技球の無駄な発射を抑制することが可能となる。

10

## 【 4 5 5 9 】

また、本実施形態のパチンコ機 1 0 では、一般的なパチンコ機とは異なり、遊技者にとって好機な状態が、長変動時間が設定された第 2 特別図柄の変動表示の実行中である。しかしながら、初めて本パチンコ機 1 0 で遊技を行なった遊技者にとっては容易に理解できない場合がある。そこで、本実施形態では、高確状態 F 3 において、長変動時間が設定された第 2 特別図柄の変動表示の実行中に、遊技者に好機な状態であることを示唆する演出である好機示唆演出を実行可能に構成されている。具体的には、図 4 1 7 に示すように、例えば、好機示唆演出として、女性キャラクター画像 G 2 及び「変動中にたくさん球を入れてね！賞球を獲得できるチャンスタイムだよ！」といった文字列 G 3 を図柄表示装置 4 1 に表示させるとともに、当該文字列に対応した音声をスピーカー 4 6 から出力させる演出を実行する。したがって、遊技者に対して、この長変動時間が設定された第 2 特別図柄の変動表示の実行中こそが遊技者にとって好機な状態であることを明確に認識させることができる。

20

## 【 4 5 6 0 】

また、本実施形態のパチンコ機 1 0 では、一般的なパチンコ機とは異なり、第 2 大入賞口 5 8 a に入球した遊技球の個数ではなく、特別入賞口 3 2 s に入球した遊技球の個数が遊技者にとって重要となる。そこで、本実施形態では、高確状態 F 3 において、特別入賞口 3 2 s に入球した遊技球の個数に関する情報を表示可能に構成されている。具体的には、図 4 1 7 に示すように、高確状態 F 3 に移行後に特別入賞口 3 2 s に入球した遊技球の個数及び特別入賞口 3 2 s に遊技球が入球することによって得られた賞球の個数を示す画像 G 4 を図柄表示装置 4 1 に表示させる。したがって、本実施形態のパチンコ機 1 0 において重要な特別入賞口 3 2 s に入球した遊技球の個数を遊技者に注目させることができる。

30

## 【 4 5 6 1 】

また、本実施形態のパチンコ機 1 0 では、一般的なパチンコ機 1 0 とは異なり、第 2 特別図柄の変動表示の後の抽選結果だけでなく、第 2 特別図柄の変動表示の期間がどれだけ長く続くのかということが遊技者にとって重要となる。そこで、本実施形態では、高確状態 F 3 において、第 2 特別図柄の変動表示の実行中に、ステップアップ演出 1 を実行し、ステップアップ演出 1 に連続してステップアップ演出 2 を実行可能に構成されている。具体的には、図 4 1 8 ( A ) に示すように、ステップアップ演出 1 として、女性キャラクター画像 G 5 及び「ステップ 1 ! この変動はいつまで続くかな？」といった文字列 G 6 を図柄表示装置 4 1 に表示させるとともに、当該文字列に対応した音声をスピーカー 4 6 から出力させる演出を実行する。そして、図 4 1 8 ( B ) に示すように、ステップアップ演出 2 として、クジラのキャラクター画像 G 7 及び「ステップ 2 ! まだまだこの変動は続くよ！」といった文字列 G 8 を図柄表示装置 4 1 に表示させるとともに、当該文字列に対応した音声をスピーカー 4 6 から出力させる演出を実行する。したがって、遊技者に対して、ステップアップ演出 1 が実行された場合に、当該ステップアップ演出 1 の後に連続してステップアップ演出 2 が実行されて当該第 2 特別図柄の変動表示がまだまだ継続して欲しいといった期待感を抱かせることができる。

40

## 【 4 5 6 2 】

50

また、本実施形態のパチンコ機 10 では、第 2 特図変動時間として短変動時間（0.1 秒）が設定され得る通常状態 F 1 と、長変動時間（20 秒～180 秒）が設定され得る高確状態 F 3 とが存在するが、これらの遊技状態の違いは、第 2 特図変動時間として設定される期間の長さだけであり、また、本実施形態の普通電動役物 34 b は遊技状態に応じて異なる挙動も示さないで、遊技者は、現在の遊技状態が通常状態 F 1 であるのか高確状態 F 3 であるのかを容易に判別することはできない。そこで、本実施形態では、第 2 特図変動時間として短変動時間（0.1 秒）が設定され得る通常状態 F 1 においては通常状態 F 1 用背景画像を表示可能であり、第 2 特図変動時間として長変動時間（20 秒～180 秒）が設定され得る高確状態 F 3 においては高確状態 F 3 用背景画像を表示可能に構成されている。具体的には、例えば、通常状態 F 1 用背景画像として、青色の海の中の背景画像を表示可能であり、高確状態 F 3 用背景画像として、赤色の海の中の背景画像を表示可能である。したがって、遊技者は、現在の遊技状態が通常状態 F 1 であるのか高確状態 F 3 であるのかを容易に判別することが可能となる。

10

#### 【4563】

また、本実施形態のパチンコ機 10 では、一般的なパチンコ機 10 とは異なり、第 2 大入賞口 58 a が入球可能状態（開放状態）となることは、遊技者に有利なことではなく不利なことである。そこで、本実施形態では、第 2 特別電動役物 58 b によって第 2 大入賞口 58 a が入球可能状態（開放状態）となる場合であっても、第 2 大入賞口 58 a が入球可能状態（開放状態）となることを示唆する演出を実行しないので、遊技者に対して、第 2 大入賞口 58 a が入球可能状態（開放状態）となることが遊技者にとって有利なことであると誤解を与えてしまうことを回避することができる。

20

#### 【4564】

以上説明したように、本実施形態によれば、各入球部を適切に配置するとともに、変動表示時間として設定される期間の長さを適切に制御するので、遊技の興趣向上を図ることが可能となる。以下、従来の小当たりラッシュを搭載したパチンコ機における課題を述べた後、本実施形態のパチンコ機 10 の利点について具体的に説明する。

#### 【4565】

従来の小当たりラッシュを搭載したパチンコ機では、小当たりラッシュ中において、第 2 特別図柄の変動表示が停止し、当該変動表示に対応した第 2 特図抽選において小当たりに当選した場合に、特別電動役物が開放して大入賞口に遊技球が入球可能となる。すなわち、従来の小当たりラッシュを搭載したパチンコ機では、遊技者は、第 2 特図抽選において小当たりに当選したことに基づいて特別電動役物が開放した場合に利益を得ることができる。

30

#### 【4566】

しかし、従来の小当たりラッシュを搭載したパチンコ機において、小当たりラッシュ中に実行される第 2 特図抽選は、大当たりを抽選するものでもあるため、大当たりに当選するか否かの期待度を示唆するリーチ演出が実行される場合があり、当該リーチ演出が実行されている期間（第 2 特別図柄の変動表示の実行中の期間）は小当たりが発生しないため、遊技者が利益を得ることができず遊技のテンポが悪くなってしまう、小当たり当選による特別電動役物の開放によって利益を得たい遊技者にとっては非常に歯痒い時間となってしまうといった課題があった。

40

#### 【4567】

また、従来の小当たりラッシュを搭載したパチンコ機の中には、小当たりラッシュ中は常に遊技球の発射を継続させなければ小当たりによる利益を得ることができないパチンコ機が存在する。具体的には、小当たりに当選することになる第 2 特別図柄の変動表示の実行中にもリーチ演出が実行され得るパチンコ機であって、遊技者が、利益を得ることのできないリーチ演出の実行中（第 2 特別図柄の変動表示の実行中）に遊技球の浪費を避けようと止め打ち（遊技球の発射を一時的に止めること）をすると、当該リーチ演出の終盤又は終了時に小当たり当選を確認してから遊技球を発射させても、当該小当たり当選に基づく特別電動役物の開放中に遊技球を当該特別電動役物に到達させることができないパチン

50

コ機である。このようなパチンコ機においては、遊技者は、利益を得ることのできないリーチ演出の実行中（第2特別図柄の変動表示の実行中）であっても、変動表示の停止後に発生し得る小当たりによる利益を得るためには止め打ちをすることができず、遊技球の浪費を余儀なくされ、不愉快な感情を抱いてしまうといった課題があった。

【4568】

また、従来の小当たりラッシュを搭載したパチンコ機において、小当たりラッシュ中に実行されたリーチ演出に係る第2特図抽選の結果が外れになった場合には、遊技者は、リーチ演出の実行中に小当たりによる利益も得られず、さらに当該変動表示の停止後にも小当たりによる利益が得られないので、不愉快な感情を抱いてしまうといった課題があった。

【4569】

さらに、従来の小当たりラッシュを搭載したパチンコ機において、小当たりラッシュ中に実行されたリーチ演出に係る第2特図抽選の結果が小当たりラッシュが終了することになる結果（出玉のない通常大当たり）になり、小当たりラッシュが終了してしまった場合には、遊技者は、リーチ演出の実行中に小当たりによる利益も得られずにそのまま小当たりラッシュが終了してしまうため、非常に不愉快な感情を抱いてしまうといった課題があった。

【4570】

このように、従来の小当たりラッシュを搭載したパチンコ機において、小当たりラッシュ中におけるリーチ演出の実行中の期間（第2特別図柄の変動中の期間）は、遊技者にとって、小当たりによる利益を得ることができない非常に歯痒い期間であり、また、止め打ちもできずに遊技球の浪費を余儀なくされる不愉快な期間であり、さらに、リーチ演出に係る第2特図抽選の結果、小当たりラッシュが終了してしまった場合には、小当たりによる利益も得られずにそのまま小当たりラッシュが終了してしまうといった非常に不愉快な期間になってしまうといった課題があった。

【4571】

これに対して、本実施形態では、リーチ演出が実行されている第2特別図柄の変動中は、第2特別電動役物58bが閉鎖状態を維持するため、第1ルート36b1に振り分けられた遊技球は、第2大入賞口58aに入球することができず、特別入賞口32sに入球することが可能となる。すなわち、リーチ演出が実行されている第2特別図柄の変動中に遊技者は利益を得ることが可能となる。したがって、本実施形態によれば、従来の小当たりラッシュを搭載したパチンコ機において生じていた課題、すなわち、リーチ演出の実行中は遊技者が利益を得ることができず遊技のテンポが悪くなってしまうといった課題や、リーチ演出の実行中に遊技者が止め打ちもできずに遊技球を浪費させられてしまうといった課題を解決することができる。

【4572】

さらに、本実施形態によれば、リーチ演出が実行されたにもかかわらず、第2特図抽選において遊技者に有利な特図大当たり（出玉もありラッシュも継続する16R確変大当たり）に当選せずに、遊技者に不利な特図大当たり（出玉がなくラッシュも終了してしまう2R通常大当たり）に当選して高確状態F3が終了してしまったとしても、当該リーチ演出が実行されている期間中に遊技者は多くの賞球を獲得することができるので、高確状態F3の終了直前に多量の賞球が払い出されるといった爽快感と満足感を遊技者に与えることができるとともに、当該高確状態F3が終了してしまったことに対する遊技者の怒りや喪失感を和らげることが可能となる。このように、本実施形態によれば、従来の小当たりラッシュを搭載したパチンコ機において生じていた課題、すなわち、リーチ演出に係る特図抽選の結果、小当たりラッシュが終了してしまった場合に、当該リーチ演出が実行されている期間が、遊技者にとって、小当たりによる利益も得られずにそのまま小当たりラッシュが終了してしまうといった非常に不愉快な期間になってしまうといった課題を解決することができる。

【4573】

さらに、本実施形態では、設定される第2特図変動時間の長さによって遊技者の有利度

10

20

30

40

50

(遊技者が獲得することのできる賞球の個数)が変化するという新たな遊技性を提供することができる。具体的には、本実施形態では、第2特図変動時間として設定される変動時間が長いほど、遊技者が獲得することのできる賞球数が多くなる。したがって、第2特図変動時間として長い変動時間が設定されて欲しいといった従来にない新しい期待感を遊技者に提供することができる。

【4574】

また、本実施形態では、第2特別電動役物58bが閉鎖状態を維持することが遊技者にとって有利な事象となっている。これに対して、従来一般的なパチンコ機では、小当たりに当選して特別電動役物が開放することが遊技者にとって有利な事象となっている。すなわち、本実施形態によれば、遊技者にとって有利な事象が従来とは逆になっているとい

10

【4575】

さらに、本実施形態によれば、第1特別図柄と第2特別図柄とが同時に変動可能な機能(いわゆる同時変動機能)を有さなくても、遊技者が多くの賞球を獲得することのできる遊技状態(いわゆるラッシュ)を実現することができる。同時変動機能を有するパチンコ機では、制御が複雑化するという課題や、ラッシュ終了後の残存保留をどのように処理するのかといった課題が生じるが、本実施形態によれば、同時変動機能を有さないため、これらの課題が生じないといった効果を奏することができる。

【4576】

さらに、本実施形態によれば、高確状態F3において払い出される賞球は、特別入賞口32sに遊技球が入球したことに基づく賞球である。換言すれば、高確状態F3において払い出される賞球は、特別電動役物(第1特別電動役物57b又は第2特別電動役物58b)の作動に基づく賞球ではない。したがって、本実施形態によれば、当該パチンコ機10の役物比率及び連続役物比率の値を低減することができ、当該パチンコ機10に設定可能な賞球数の幅を広げることが可能となる。

20

【4577】

さらに、本実施形態では、第2振分釘群36bに到達した多くの遊技球は、遊技者にとっての価値が第1ルート36b1よりも低い第2ルート36b2に振り分けられる。一方、第2振分釘群36bに到達した残りの少ない遊技球が、遊技者にとっての価値が第2ルート36b2よりも高い第1ルート36b1に振り分けられ、遊技者にとっての価値が高い第2特別電動役物58bに到達する。したがって、第2振分釘群36bに到達した多くの遊技球が遊技者にとっての価値が高い第2特別電動役物58bに到達してしまっ

30

【4578】

そして、本実施形態によれば、第2特図抽選の結果が特図小当たりである場合の第2特図変動時間として短変動時間(0.1秒)が設定されている場合には、入球不能状態(閉鎖状態)に設定されている第2特別電動役物58bの板状部材の上を転動中の遊技球は、当該遊技球が板状部材の上を転動し切る前に短変動時間(0.1秒)が経過して第2特別電動役物58bが入球可能状態となるので、第2大入賞口58aに入球することになり、特別入賞口32sに到達することができない。上述したように、第2大入賞口58aに設定されている賞球数は2個であるため、遊技球が特別入賞口32sに到達することができずに第2大入賞口58aに入球した場合には、遊技者にはほとんど利益がない。

40

【4579】

一方、第2特図抽選の結果が特図小当たりである場合の第2特図変動時間として長変動時間(20秒~180秒)が設定されている場合には、入球不能状態(閉鎖状態)に設定されている第2特別電動役物58bの板状部材の上を転動中の遊技球は、長変動時間(20秒~180秒)が経過する前に板状部材の上を転動し切って特別入賞口32sに到達し、当該特別入賞口32sに入球可能となる。上述したように、特別入賞口32sに設定されている賞球数は15個であるため、遊技球が第2特別電動役物58bの板状部材の上を転動し切って特別入賞口32sに入球した場合には、遊技者は多くの利益を得ることがで

50

きる。

【4580】

このように、本実施形態によれば、第2特図変動時間として設定される期間の長さに応じて、第1ルート36b1に振り分けられた遊技球が、特別入賞口32sに到達できずに第2大入賞口58aに入球する状況と、特別入賞口32sに到達して当該特別入賞口32sに入球可能な状況とを創出することができる。この結果、第2特図変動時間として設定される期間の長さに対する遊技者の関心を高めることができるとともに、後述するように、特別入賞口32sに遊技球が入球する場合の方が、第2大入賞口58aに遊技球が入球する場合よりも遊技者にとって有利である構成を採用することによって、第2特図変動表示時間としてより長い期間が設定されて欲しいといった新たな感情を遊技者に抱かせることができ、遊技の興趣向上を図ることができる。

10

【4581】

さらに、本実施形態では、特別入賞口32sに遊技球が入球したことによって払い出される賞球(15個)は、第2大入賞口58aに遊技球が入球したことによって払い出される賞球(2個)よりも多い構成を採用している。この構成を採用した理由について説明する。

【4582】

遊技を開始した直後の通常状態F1において遊技者が第2振分釘群36bを狙って右打ちをした場合には、第2特図変動時間として短変動時間(0.1秒)が設定されるので、発射された遊技球は、特別入賞口32sには入球せず、第2大入賞口58aに入球することになる。しかしながら、本実施形態によれば、第2大入賞口58aに遊技球が入球したことによって払い出される賞球(2個)は、特別入賞口32sに遊技球が入球したことによって払い出される賞球(15個)よりも少ないので、遊技者は、手持ちの遊技球を増加させることができず、メリットがない。したがって、遊技を開始した直後の通常状態F1において遊技者が第2振分釘群36bを狙って右打ちをすることを抑制することができる。

20

【4583】

一方、第2特図変動時間として長変動時間(20秒~120秒)が設定され得る高確状態F3においては、第1ルート36b1に振り分けられた遊技球が、特別入賞口32sに到達して当該特別入賞口32sに入球可能な状況となる。そして、本実施形態によれば、特別入賞口32sに遊技球が入球する場合の方が、第2大入賞口58aに遊技球が入球する場合よりも払い出される賞球が多く、遊技者に有利となるので、第2特図変動時間としてより長い期間が設定されて欲しいといった新たな感情を遊技者に抱かせることができ、遊技の興趣向上を図ることができる。

30

【4584】

さらに、本実施形態では、遊技球を第1ルート36b1と第2ルート36b2とに振り分ける振分部は、作動しない非作動物である釘の集合体である第2振分釘群36bとして構成されている。この構成を採用した理由について説明する。仮に、振分部が、作動する作動物である構成を採用した場合には、遊技者が作動物の作動のタイミングを計って遊技球を発射させることによって、価値の高い第1ルート36b1のみに遊技球が振り分けられるようにすることが可能になってしまうおそれがある。

40

【4585】

これに対して、本実施形態によれば、振分部は、作動しない非作動物である第2振分釘群36bによって構成されているので、遊技者は、価値の高い第1ルート36b1のみに遊技球が振り分けられるように作動物の作動のタイミングを計って遊技球を発射させるといったことができなくなる。したがって、本パチンコ機10の設計時に意図された振り分けの割合で遊技球が振り分けられるようにすることができる。

【4586】

さらに、本実施形態では、第2ルート36b2に振り分けられた遊技球が入球可能な位置に、遊技球が入球しても賞球を払い出さない右側アウト口43rが設けられている。したがって、第2ルート36b2に振り分けられた遊技球が、本パチンコ機10の設計当初

50

の想定に反して第2特別電動役物58bに到達してしまうことを抑制することができる。

【4587】

さらに、本実施形態では、第2特図変動時間として短変動時間(0.1秒)が設定され得る通常状態F1において、確変大当たりが当選してV確入賞口57avに遊技球が入球するといった移行条件が成立した場合に、特電開閉実行モードF2を経由して、第2特図変動時間として長変動時間(20秒~180秒)が設定され得る高確状態F3に移行する。本実施形態では、第2特図変動時間として長変動時間(20秒~180秒)が設定された場合の方が、短変動時間(0.1秒)が設定された場合よりも遊技者にとって有利であるので、遊技者に対して、通常状態F1において早く確変大当たりが当選してV確入賞口57avに遊技球が入球するといった移行条件が成立して高確状態F3に移行して欲しいといった期待感を抱かせることができる。

10

【4588】

さらに、本実施形態では、第2特別図柄の変動表示の実行中に、特定有利結果である16R確変大当たりが発生するか否かの期待度を示唆する期待度演出であるリーチ演出を実行可能に構成されているので、16R確変大当たりが発生して第2特別図柄の変動表示の終了後に遊技者に有利な高確状態F3が継続するかどうかといった期待感を遊技者に抱かせることができるとともに、当該リーチ演出が実行されている第2特別図柄の変動中は、第2特別電動役物58bが閉鎖状態を維持するため、第1ルート36b1に振り分けられた遊技球は、第2大入賞口58aに入球することができず、特別入賞口32sに入球することが可能となる。すなわち、リーチ演出が実行されている第2特別図柄の変動中に遊技者は利益を得ることが可能となる。したがって、本実施形態によれば、従来の小当たりラッシュを搭載したパチンコ機において生じていた課題、すなわち、リーチ演出の実行中は遊技者が利益を得ることができず遊技のテンポが悪くなってしまうといった課題や、リーチ演出の実行中に遊技者が止め打ちもできずに遊技球を浪費させられてしまうといった課題を解決することができる。

20

【4589】

さらに、本実施形態によれば、リーチ演出が実行されたにもかかわらず、遊技者に有利な16R確変大当たりが発生しなかったとしても、当該リーチ演出が実行されている期間中に遊技者は多くの賞球を獲得することができる。したがって、本実施形態によれば、従来の小当たりラッシュを搭載したパチンコ機において生じていた課題、すなわち、リーチ演出に係る特図抽選の結果、小当たりラッシュが終了してしまった場合に、当該リーチ演出が実行されている期間が、遊技者にとって、小当たりによる利益も得られずにそのまま小当たりラッシュが終了してしまうといった非常に不愉快な期間になってしまうといった課題を解決することができる。

30

【4590】

さらに、本実施形態では、第2特別図柄の変動表示の実行中に、数値情報を減算しながら表示する演出であるカウントダウン演出を実行可能であるので、第2特別図柄の変動表示が終了するまでの時間、すなわち、遊技球が特別入賞口32sに到達することができなくなるまでの残り時間を遊技者に示唆することができる。この結果、遊技者は、当該カウントダウン演出において表示される数値情報から、遊技球が特別入賞口32sに到達することができなくなるまでの残り時間を読み取ることによって、遊技球の発射の有無やタイミングを調整し、遊技球の無駄な発射を抑制することが可能となる。

40

【4591】

さらに、本実施形態のパチンコ機10では、一般的なパチンコ機とは異なり、遊技者にとって好機な状態が、長変動時間が設定された第2特別図柄の変動表示の実行中である。しかしながら、初めて本パチンコ機10で遊技を行なった遊技者にとっては容易に理解できない場合がある。そこで、本実施形態では、長変動時間が設定された第2特別図柄の変動表示の実行中に、遊技者に好機な状態であることを示唆する演出である好機示唆演出を実行可能であるので、遊技者に対して、この長変動時間が設定された第2特別図柄の変動表示の実行中こそが遊技者にとって好機な状態であることを明確に認識させることができ

50

る。

【４５９２】

さらに、本実施形態のパチンコ機１０では、一般的なパチンコ機１０とは異なり、第２特別図柄の変動表示の後の抽選結果だけでなく、第２特別図柄の変動表示の期間がどれだけ長く続くのかということが遊技者にとって重要となる。そこで、本実施形態では、第２特別図柄の変動表示の実行中に、ステップアップ演出１を実行し、ステップアップ演出１に連続してステップアップ演出２を実行可能であるので、遊技者に対して、ステップアップ演出１が実行された場合に、当該ステップアップ演出１の後に連続してステップアップ演出２が実行されて当該第２特別図柄の変動表示がまだまだ継続して欲しいといった期待感を抱かせることができる。

10

【４５９３】

さらに、本実施形態のパチンコ機１０では、一般的なパチンコ機とは異なり、第２大入賞口５８ａに入球した遊技球の個数ではなく、特別入賞口３２ｓに入球した遊技球の個数が遊技者にとって重要となる。そこで、本実施形態では、特別入賞口３２ｓに入球した遊技球の個数に関する情報を表示可能であるので、本実施形態のパチンコ機１０において重要な特別入賞口３２ｓに入球した遊技球の個数を遊技者に注目させることができる。

【４５９４】

さらに、本実施形態のパチンコ機１０では、第２特図変動時間として短変動時間（０．１秒）が設定され得る通常状態Ｆ１と、長変動時間（２０秒～１８０秒）が設定され得る高確状態Ｆ３とが存在するが、これらの遊技状態の違いは、第２特図変動時間として設定される期間の長さだけであり、また、本実施形態の普通電動役物３４ｂは遊技状態に応じて異なる挙動も示さないで、遊技者は、現在の遊技状態が通常状態Ｆ１であるのか高確状態Ｆ３であるのかを容易に判別することはできない。そこで、本実施形態では、第２特図変動時間として短変動時間（０．１秒）が設定され得る通常状態Ｆ１においては通常状態Ｆ１用背景画像を表示可能であり、第２特図変動時間として長変動時間（２０秒～１８０秒）が設定され得る高確状態Ｆ３においては高確状態Ｆ３用背景画像を表示可能であるので、遊技者は、現在の遊技状態が通常状態Ｆ１であるのか高確状態Ｆ３であるのかを容易に判別することが可能となる。

20

【４５９５】

さらに、本実施形態のパチンコ機１０では、一般的なパチンコ機１０とは異なり、第２大入賞口５８ａが入球可能状態（開放状態）となることは、遊技者に有利なことではなく不利なことである。そこで、本実施形態では、第２特別電動役物５８ｂによって第２大入賞口５８ａが入球可能状態（開放状態）となる場合であっても、第２大入賞口５８ａが入球可能状態（開放状態）となることを示唆する演出を実行しないので、遊技者に対して、第２大入賞口５８ａが入球可能状態（開放状態）となることが遊技者にとって有利なことであると誤解を与えてしまうことを回避することができる。

30

【４５９６】

このように、本遊技機では、内部抽選に係る変動表示の実行中は切替部が入球不能状態を維持するため、第１通路に振り分けられた遊技球は、第３入球部に入球することができないが、第２入球部に入球することは可能となっている。したがって、切替部が入球不能状態である場合には第２入球部に遊技球を入球させるといった興趣を遊技者に提供することが可能となる。すなわち、切替部の各状態に応じて入球可能な入球部を設けることによって、常に遊技の興趣を遊技者に提供することが可能となる。

40

【４５９７】

《８－５》主制御装置において実行される各種処理：

次に、本実施形態のパチンコ機１０が実行する具体的な制御の一例を説明する。先に主制御装置６０において実行される処理について説明し、その後、音声発光制御装置９０及び表示制御装置１００において実行される処理について説明する。

【４５９８】

上述した遊技を進行させるために、主制御装置６０の主側ＭＰＵ６２は、通常処理及び

50

タイマ割込み処理を実行する。主側 M P U 6 2 は、通常処理及びタイマ割込み処理の他に、停電信号の入力により起動される N M I 割込み処理を実行するが、これらの処理については説明を省略する。

【 4 5 9 9 】

< 通常処理 >

通常処理について説明する。通常処理は、電源投入に伴い主制御装置 6 0 の M P U 6 2 によって開始される処理である。

【 4 6 0 0 】

図 4 1 9 は、通常処理を示すフローチャートである。ステップ S z 0 1 0 1 では、起動初期設定処理を実行する。具体的には、電源投入に伴う各制御装置の初期設定や、R A M 6 4 に記憶保持されたデータの有効性の判定などが実行される。その後、ステップ S z 0 1 0 2 に進む。

10

【 4 6 0 1 】

ステップ S z 0 1 0 2 では、起動コマンドを音声発光制御装置 9 0 に対して送信する。起動コマンドは、電源投入に伴ってサブ側の各制御装置に対してデモ動画を開始させるためのコマンドである。その後、ステップ S z 0 1 0 3 に進む。

【 4 6 0 2 】

ステップ S z 0 1 0 3 では、タイマ割込み処理の発生を許可する割込み許可設定を実行する。その後、無限ループ処理を繰り返して待機するとともに、後述するタイマ割込み処理が定期的に（本実施形態では 2 m s 毎に）実行される。

20

【 4 6 0 3 】

< タイマ割込み処理 >

次に、タイマ割込み処理について説明する。タイマ割込み処理は、主制御装置 6 0 の M P U 6 2 によって定期的（本実施形態では 2 m s e c 周期）に実行される。

【 4 6 0 4 】

図 4 2 0 は、タイマ割込み処理を示すフローチャートである。ステップ S z 1 1 0 1 では、各種検知センサーの読み込み処理を実行する。具体的には、主制御装置 6 0 に接続されている各種検知センサーの状態を読み込み、当該センサーの状態を判定して検出情報（入球検知情報）を保存する。その後、ステップ S z 0 1 0 2 に進む。

【 4 6 0 5 】

30

ステップ S z 1 1 0 2 では、各種カウンタ更新処理を実行する。具体的には、特図当否判定カウンタ C s 1、特図種別判定カウンタ C s 2、特図リーチ判定カウンタ C s 3、特図変動種別カウンタ C s 4、普図当否判定カウンタ C n 1、普図種別判定カウンタ C n 2、乱数初期値カウンタ C i n i の値にそれぞれ 1 を加算すると共に、それらの各カウンタ値が最大値に達した場合には、それぞれ 0 にクリアする。そして、各カウンタ C s 1 ~ C s 4、C n 1、C n 2、C i n i の更新値を、R A M 6 4 の該当するバッファ領域に記憶する。その後、ステップ S z 1 1 0 3 に進む。

【 4 6 0 6 】

ステップ S z 1 1 0 3 では、各入球口用の入球処理を実行する。各入球口用の入球処理の詳細については後述する。ステップ S z 1 1 0 3 を実行した後、ステップ S z 1 1 0 4 に進む。

40

【 4 6 0 7 】

ステップ S z 1 1 0 4 では、特図特電制御処理を実行する。特図特電制御処理は、第 1 特図始動口 3 3 又は第 2 特図始動口 3 4 への遊技球の入球に基づいて上述した特図抽選を実行し、第 1 特別図柄表示部 3 7 a、第 2 特別図柄表示部 3 7 b、第 1 特別電動役物 5 7 b 及び第 2 特別電動役物 5 8 b を制御する処理である。特図特電制御処理の詳細については後述する。ステップ S z 1 1 0 4 を実行した後、ステップ S z 1 1 0 5 に進む。

【 4 6 0 8 】

ステップ S z 1 1 0 5 では、普図普電制御処理を実行する。普図普電制御処理は、普図始動ゲート 3 5 への遊技球の入球に基づいて上述した普図抽選を実行し、普通図柄表示部

50



3 8 a 及び普通電動役物 3 4 b を制御する処理である。普図普電制御処理の詳細については後述する。ステップ S z 1 1 0 5 を実行した後、ステップ S z 1 1 0 6 に進む。

【 4 6 0 9 】

ステップ S z 1 1 0 6 では、上記各処理において送信対象として設定された各種コマンドや各種出力データを払出制御装置 7 0 や音声発光制御装置 9 0 等のサブ側の各制御装置に送信する。具体的には、賞球コマンドが設定されてる場合には当該コマンドを払出制御装置 7 0 に対して送信する。また、各種の演出に関するコマンドが設定されている場合にはそれらのコマンドを音声発光制御装置 9 0 に対して送信する。ステップ S z 1 1 0 6 を実行した後、本タイマ割込み処理を終了する。

【 4 6 1 0 】

< 各入球口用の入球処理 >

次に、各入球口用の入球処理について説明する。各入球口用の入球処理は、上述したタイマ割込み処理のサブルーチンとして主制御装置 6 0 の M P U 6 2 によって実行される。

【 4 6 1 1 】

図 4 2 1 は、各入球口用の入球処理を示すフローチャートである。ステップ S z 1 2 0 1 では、一般入賞口用の入球処理を実行する。一般入賞口用の入球処理では、一般入賞口 3 2 への遊技球の入球を検知した場合に、当該一般入賞口 3 2 に設定された賞球数に対応した賞球コマンドを送信対象のコマンドとして設定する。ステップ S z 1 2 0 1 を実行した後、ステップ S z 1 2 0 2 に進む。

【 4 6 1 2 】

ステップ S z 1 2 0 2 では、特別入賞口用の入球処理を実行する。特別入賞口用の入球処理では、特別入賞口 3 2 s への遊技球の入球を検知した場合に、当該特別入賞口 3 2 s に設定された賞球数に対応した賞球コマンドを送信対象のコマンドとして設定する。ステップ S z 1 2 0 2 を実行した後、ステップ S z 1 2 0 3 に進む。

【 4 6 1 3 】

ステップ S z 1 2 0 3 では、大入賞口用の入球処理を実行する。大入賞口用の入球処理では、第 1 大入賞口 5 7 a 又は第 2 大入賞口 5 8 a への遊技球の入球を検知した場合に、当該第 1 大入賞口 5 7 a 又は第 2 大入賞口 5 8 a に設定された賞球数に対応した賞球コマンドを送信対象のコマンドとして設定する。ステップ S z 1 2 0 3 を実行した後、ステップ S z 1 2 0 4 に進む。

【 4 6 1 4 】

ステップ S z 1 2 0 4 では、第 1 特図始動口用の入球処理を実行する。第 1 特図始動口用の入球処理では、第 1 特図始動口 3 3 への遊技球の入球を検知した場合に、各種の処理を実行する。第 1 特図始動口用の入球処理の詳細については後述する。ステップ S z 1 2 0 4 を実行した後、ステップ S z 1 2 0 5 に進む。

【 4 6 1 5 】

ステップ S z 1 2 0 5 では、第 2 特図始動口用の入球処理を実行する。第 2 特図始動口用の入球処理では、第 2 特図始動口 3 4 への遊技球の入球を検知した場合に、各種の処理を実行する。第 2 特図始動口用の入球処理の詳細については後述する。ステップ S z 1 2 0 5 を実行した後、ステップ S z 1 2 0 6 に進む。

【 4 6 1 6 】

ステップ S z 1 2 0 6 では、普図始動ゲート用の入球処理を実行する。普図始動ゲート用の入球処理では、普図始動ゲート 3 5 への遊技球の入球を検知した場合に、各種の処理を実行する。普図始動ゲート用の入球処理の詳細については後述する。ステップ S z 1 2 0 6 実行した後、ステップ S z 1 2 0 7 に進む。

【 4 6 1 7 】

ステップ S z 1 2 0 7 では、V 確入賞口用の入球処理を実行する。V 確入賞口用の入球処理では、V 確入賞口 5 7 a v への遊技球の入球を検知した場合に、各種の処理を実行する。V 確入賞口用の入球処理の詳細については後述する。ステップ S z 1 2 0 7 実行した後、本各入球口用の入球処理を終了する。

10

20

30

40

50

## 【 4 6 1 8 】

## &lt; 第 1 特図始動口用の入球処理 &gt;

次に、第 1 特図始動口用の入球処理について説明する。第 1 特図始動口用の入球処理は、上述した各入球口用の入球処理のサブルーチンとして主制御装置 6 0 の M P U 6 2 によって実行される。

## 【 4 6 1 9 】

図 4 2 2 は、第 1 特図始動口用の入球処理を示すフローチャートである。ステップ S z 1 3 0 1 では第 1 特図始動口 3 3 に遊技球が入球したか否かを判定する。ステップ S z 1 3 0 1 において、第 1 特図始動口 3 3 に遊技球が入球したと判定した場合には（ステップ S z 1 3 0 1 : Y E S ）、ステップ S z 1 3 0 2 に進み、第 1 特図始動口 3 3 に設定された賞球数に対応した賞球コマンドを送信対象のコマンドとして設定する。その後、ステップ S z 1 3 0 3 に進む。一方、ステップ S z 1 3 0 1 において、第 1 特図始動口 3 3 に遊技球が入球しなかったと判定した場合には（ステップ S z 1 3 0 1 : N O ）、本第 1 特図始動口用の入球処理を終了する。

10

## 【 4 6 2 0 】

ステップ S z 1 3 0 3 では、第 1 特図保留個数 N s 1 が上限値未満であるか否かを判定する。なお、第 1 特図保留個数 N s 1 は、第 1 特図始動口 3 3 への遊技球の入球に基づいて保留されている（実行待ちの）第 1 特図抽選の数を示す値である。本実施形態では、第 1 特図保留個数 N s 1 の上限値（最大値）は 4 である。

## 【 4 6 2 1 】

ステップ S z 1 3 0 3 において、第 1 特図保留個数 N s 1 が上限値未満であると判定した場合には（ステップ S z 1 3 0 3 : Y E S ）、ステップ S z 1 3 0 4 に進み、第 1 特図保留個数 N s 1 に 1 を加算する。その後、ステップ S z 1 3 0 5 に進む。

20

## 【 4 6 2 2 】

ステップ S z 1 3 0 5 では、特図当否判定カウンタ C s 1、特図種別判定カウンタ C s 2、特図リーチ判定カウンタ C s 3 及び特図変動種別カウンタ C s 4 の各値を R A M 6 4 の特図保留エリア 6 4 b の第 1 特図保留エリア R a の空き記憶エリアのうち最初の記憶エリア、すなわち、ステップ S z 1 3 0 3 において 1 を加算した第 1 特図保留個数 N s 1 に対応する記憶エリアに記憶する。その後、ステップ S z 1 3 0 6 に進む。

## 【 4 6 2 3 】

ステップ S z 1 3 0 6 では、第 1 特図先判定処理を実行する。第 1 特図先判定処理は、ステップ S z 1 3 0 5 において取得された特図当否判定カウンタ C s 1、特図種別判定カウンタ C s 2、特図リーチ判定カウンタ C s 3 及び特図変動種別カウンタ C s 4 の各値（第 1 特図保留情報）に基づいて、第 1 特図抽選の判定結果（特図当否判定の判定結果、特図種別判定の判定結果、特図リーチ発生の有無の判定結果等）を、当該第 1 特図保留情報が第 1 特別図柄の変動を伴う第 1 特図抽選の対象となるよりも前に判定する処理である。ステップ S z 1 3 0 6 を実行した後、ステップ S z 1 3 0 7 に進む。

30

## 【 4 6 2 4 】

ステップ S z 1 3 0 7 では、第 1 特図保留コマンドを設定する。具体的には、上述した第 1 特図先判定処理の各判定結果を第 1 特図保留コマンドとして設定する。第 1 特図保留コマンドは、サブ側の制御装置に対して、第 1 特図始動口 3 3 への遊技球の入球に基づいて取得された第 1 特図保留情報に対する第 1 特図先判定処理の判定結果を、当該第 1 特図保留情報が第 1 特別図柄の変動を伴う第 1 特図抽選の対象となるよりも前に認識させるためのコマンドである。音声発光制御装置 9 0 は、第 1 特図保留コマンドを受信すると、図柄表示装置 4 1 の第 1 特図保留表示領域 D s 1 における表示を第 1 特図保留個数 N s 1 の増加に対応させて変更させるためのコマンドを表示制御装置 1 0 0 に送信する。当該コマンドを受信した表示制御装置 1 0 0 は、図柄表示装置 4 1 の第 1 特図保留表示領域 D s 1 における表示を第 1 特図保留個数 N s 1 の増加に対応させて変更する。ステップ S z 1 3 0 7 を実行した後、第 2 入球部である第 1 特図始動口 3 3 用の入球処理を終了する。

40

## 【 4 6 2 5 】

50

一方、ステップS z 1 3 0 3において、第1特図保留個数N s 1が上限値未満ではないと判定した場合（ステップS z 1 3 0 3：NO）、すなわち、第1特図保留個数N s 1が上限値であると判定した場合には、特図当否判定カウンタC s 1、特図種別判定カウンタC s 2、特図リーチ判定カウンタC s 3及び特図変動種別カウンタC s 4の各値を特図保留エリア6 4 bに記憶することなく、本第1特図始動口用の入球処理を終了する。

【4 6 2 6】

<第2特図始動口用の入球処理>

次に、第2特図始動口用の入球処理について説明する。第2特図始動口用の入球処理は、上述した各入球口用の入球処理のサブルーチンとして主制御装置6 0のMPU 6 2によって実行される。

【4 6 2 7】

図4 2 3は、第2特図始動口用の入球処理を示すフローチャートである。ステップS z 1 4 0 1では第2特図始動口3 4に遊技球が入球したか否かを判定する。ステップS z 1 4 0 1において、第2特図始動口3 4に遊技球が入球したと判定した場合には（ステップS z 1 4 0 1：YES）、ステップS z 1 4 0 2に進み、第2特図始動口3 4に設定された賞球数に対応した賞球コマンドを送信対象のコマンドとして設定する。その後、ステップS z 1 4 0 3に進む。一方、ステップS z 1 4 0 1において、第2特図始動口3 4に遊技球が入球しなかったと判定した場合には（ステップS z 1 4 0 1：NO）、本第2特図始動口用の入球処理を終了する。

【4 6 2 8】

ステップS z 1 4 0 3では、第2特図保留個数N s 2が上限値未満であるか否かを判定する。なお、第2特図保留個数N s 2は、第2特図始動口3 4への遊技球の入球に基づいて保留されている（実行待ちの）第2特図抽選の数を示す値である。本実施形態では、第2特図保留個数N s 2の上限値（最大値）は4である。

【4 6 2 9】

ステップS z 1 4 0 3において、第2特図保留個数N s 2が上限値未満であると判定した場合には（ステップS z 1 4 0 3：YES）、ステップS z 1 4 0 4に進み、第2特図保留個数N s 2に1を加算する。その後、ステップS z 1 4 0 5に進む。

【4 6 3 0】

ステップS z 1 4 0 5では、特図当否判定カウンタC s 1、特図種別判定カウンタC s 2、特図リーチ判定カウンタC s 3及び特図変動種別カウンタC s 4の各値をRAM 6 4の特図保留エリア6 4 bの第2特図保留エリアR aの空き記憶エリアのうち最初の記憶エリア、すなわち、ステップS z 1 4 0 3において1を加算した第2特図保留個数N s 2に対応する記憶エリアに記憶する。その後、ステップS z 1 4 0 6に進む。

【4 6 3 1】

ステップS z 1 4 0 6では、第2特図先判定処理を実行する。第2特図先判定処理は、ステップS z 1 4 0 5において取得された特図当否判定カウンタC s 1、特図種別判定カウンタC s 2、特図リーチ判定カウンタC s 3及び特図変動種別カウンタC s 4の各値（第2特図保留情報）に基づいて、第2特図抽選の判定結果（特図当否判定の判定結果、特図種別判定の判定結果、特図リーチ発生の有無の判定結果等）を、当該第2特図保留情報が第2特別図柄の変動を伴う第2特図抽選の対象となるよりも前に判定する処理である。ステップS z 1 4 0 6を実行した後、ステップS z 1 4 0 7に進む。

【4 6 3 2】

ステップS z 1 4 0 7では、第2特図保留コマンドを設定する。具体的には、上述した第2特図先判定処理の各判定結果を第2特図保留コマンドとして設定する。第2特図保留コマンドは、サブ側の制御装置に対して、第2特図始動口3 4への遊技球の入球に基づいて取得された第2特図保留情報に対する第2特図先判定処理の判定結果を、当該第2特図保留情報が第2特別図柄の変動を伴う第2特図抽選の対象となるよりも前に認識させるためのコマンドである。音声発光制御装置9 0は、第2特図保留コマンドを受信すると、図柄表示装置4 1の第2特図保留表示領域D s 2における表示を第2特図保留個数N s 2の

10

20

30

40

50

増加に対応させて変更させるためのコマンドを表示制御装置 100 に送信する。当該コマンドを受信した表示制御装置 100 は、図柄表示装置 41 の第 2 特図保留表示領域 D s 2 における表示を第 2 特図保留個数 N s 2 の増加に対応させて変更する。ステップ S z 1 4 0 7 を実行した後、第 3 入球部である第 2 特図始動口 3 4 用の入球処理を終了する。

#### 【4633】

一方、ステップ S z 1 4 0 3 において、第 2 特図保留個数 N s 2 が上限値未満ではないと判定した場合（ステップ S z 1 4 0 3 : N O）、すなわち、第 2 特図保留個数 N s 2 が上限値であると判定した場合には、特図当否判定カウンタ C s 1、特図種別判定カウンタ C s 2、特図リーチ判定カウンタ C s 3 及び特図変動種別カウンタ C s 4 の各値を特図保留エリア 6 4 b に記憶することなく、本第 2 特図始動口用の入球処理を終了する。

10

#### 【4634】

< 普図始動ゲート用の入球処理 >

次に、普図始動ゲート用の入球処理について説明する。普図始動ゲート用の入球処理は、上述した各入球口用の入球処理のサブルーチンとして主制御装置 60 の M P U 6 2 によって実行される。

#### 【4635】

図 4 2 4 は、普図始動ゲート用の入球処理を示すフローチャートである。ステップ S z 1 5 0 1 では普図始動ゲート 3 5 に遊技球が入球したか否かを判定する。ステップ S z 1 5 0 1 において、普図始動ゲート 3 5 に遊技球が入球したと判定した場合には（ステップ S z 1 5 0 1 : Y E S）、ステップ S z 1 5 0 2 に進む。一方、ステップ S z 1 5 0 1 において、普図始動ゲート 3 5 に遊技球が入球しなかったと判定した場合には（ステップ S z 1 5 0 1 : N O）、本普図始動ゲート用の入球処理を終了する。

20

#### 【4636】

ステップ S z 1 5 0 2 では、普図保留個数 N n 1 が上限値未満であるか否かを判定する。なお、普図保留個数 N n 1 は、普図始動ゲート 3 5 への遊技球の入球に基づいて保留されている（実行待ちの）普図抽選の数を示す値である。本実施形態では、普図保留個数 N n 1 の上限値（最大値）は 4 である。

#### 【4637】

ステップ S z 1 5 0 2 において、普図保留個数 N n 1 が上限値未満であると判定した場合には（ステップ S z 1 5 0 2 : Y E S）、ステップ S z 1 5 0 3 に進み、普図保留個数 N n 1 に 1 を加算する。その後、ステップ S z 1 5 0 4 に進む。

30

#### 【4638】

ステップ S z 1 5 0 4 では、普図当否判定カウンタ C n 1 及び普図種別判定カウンタ C n 2 の各値を R A M 6 4 の普図保留エリア 6 4 d の空き記憶エリアのうち最初の記憶エリア、すなわち、ステップ S z 1 5 0 3 において 1 を加算した普図保留個数 N n 1 に対応する記憶エリアに記憶する。その後、ステップ S z 1 5 0 5 に進む。

#### 【4639】

ステップ S z 1 5 0 5 では、普図保留コマンドを設定する。普図保留コマンドは、サブ側の制御装置に対して、普図始動ゲート 3 5 への遊技球の入球に基づいて普図抽選が保留されたことを認識させるためのコマンドである。ステップ S z 1 5 0 5 を実行した後、第 1 入球部である普図始動ゲート 3 5 用の入球処理を終了する。

40

#### 【4640】

一方、ステップ S z 1 5 0 2 において、普図保留個数 N n 1 が上限値未満ではないと判定した場合（ステップ S z 1 5 0 2 : N O）、すなわち、普図保留個数 N n 1 が上限値であると判定した場合には、普図当否判定カウンタ C n 1 及び普図種別判定カウンタ C n 2 の各値を普図保留エリア 6 4 d に記憶することなく、本普図始動ゲート用の入球処理を終了する。

#### 【4641】

< V 確入賞口用の入球処理 >

次に、V 確入賞口用の入球処理について説明する。V 確入賞口用の入球処理は、上述し

50

た各入球口用の入球処理のサブルーチンとして主制御装置 60 の M P U 6 2 によって実行される。

【 4 6 4 2 】

図 4 2 5 は、V 確入賞口用の入球処理を示すフローチャートである。ステップ S z 1 6 0 1 では、V 確入賞口 5 7 a v に遊技球が入球したか否かを判定する。ステップ S z 1 6 0 1 において、V 確入賞口 5 7 a v に遊技球が入球したと判定した場合には（ステップ S z 1 6 0 1 : Y E S ）、ステップ S z 1 6 0 2 に進み、主側 R A M 6 4 に記憶されている V 確入賞フラグが O N であるか否かを判定する。V 確入賞フラグは、V 確入賞口 5 7 a v に遊技球が入球した場合に O N となり、特電開閉実行モードの終了後に高確率モードフラグが O N となった際に O F F となるフラグである。ステップ S z 1 6 0 2 では、既に V 確入賞フラグが O N となっているか否かを判定することによって、複数の遊技球が V 確入賞口 5 7 a v に入球した場合であっても後述するステップ S z 1 6 0 3 からステップ S z 1 6 0 5 の処理が重複して実行されない構成を採用している。

10

【 4 6 4 3 】

ステップ S z 1 6 0 2 において、V 確入賞フラグが O N ではないと判定した場合には（ステップ S z 1 6 0 2 : N O ）、ステップ S z 1 6 0 3 に進み、V 確入賞フラグを O N にする。その後、ステップ S z 1 6 0 4 に進み、V 確入賞コマンドを設定する。V 確入賞コマンドは、V 確入賞口 5 7 a v に遊技球が入球したことをサブ側の制御装置に認識させるためのコマンドである。音声発光制御装置 90 は、V 確入賞コマンドを受信すると、遊技球が V 確入賞口 5 7 a v に入球したことを示唆する演出である V 確入賞演出を実行する。ステップ S z 1 6 0 4 を実行した後、本 V 確入賞口用の入球処理を終了する。

20

【 4 6 4 4 】

一方、ステップ S z 1 6 0 1 において V 確入賞口 5 7 a v に遊技球が入球していないと判定した場合（ステップ S z 1 6 0 1 : N O ）及びステップ S z 1 6 0 2 において V 確入賞フラグが O N であると判定した場合（ステップ S z 1 6 0 2 : Y E S ）には、上述したステップ S z 1 6 0 3 及びステップ S z 1 6 0 4 の処理を実行することなく、本 V 確入賞口用の入球処理を終了する。

【 4 6 4 5 】

< 特図特電制御処理 >

次に、特図特電制御処理について説明する。特図特電制御処理は、上述したタイマ割込み処理のサブルーチンとして主制御装置 60 の M P U 6 2 によって実行される。

30

【 4 6 4 6 】

図 4 2 6 は、特図特電制御処理を示すフローチャートである。ステップ S z 2 1 0 1 では、第 1 特別図柄表示部 3 7 a における第 1 特別図柄又は第 2 特別図柄表示部 3 7 b における第 2 特別図柄の変動を開始させるための処理である特別図柄変動開始処理を実行する。特別図柄変動開始処理の詳細については後述する。ステップ S z 2 1 0 1 を実行した後、ステップ S z 2 1 0 2 に進む。

【 4 6 4 7 】

ステップ S z 2 1 0 2 では、第 1 特別図柄表示部 3 7 a における第 1 特別図柄又は第 2 特別図柄表示部 3 7 b における第 2 特別図柄の変動を停止させるための処理である特別図柄変動停止処理を実行する。特別図柄変動停止処理の詳細については後述する。ステップ S z 2 1 0 2 を実行した後、ステップ S z 2 1 0 3 に進む。

40

【 4 6 4 8 】

ステップ S z 2 1 0 3 では、特別図柄の変動を停止させた後の処理である特別図柄変動停止後処理を実行する。特別図柄変動停止後処理の詳細については後述する。ステップ S z 2 1 0 3 を実行した後、ステップ S z 2 1 0 4 に進む。

【 4 6 4 9 】

ステップ S z 2 1 0 4 では、特電開閉実行モード開始処理を実行する。特電開閉実行モード開始処理は、特電開閉実行モードを開始させる条件が成立した場合に、特電開閉実行モードを開始させる処理である。特電開閉実行モード開始処理の詳細については後述する

50

。ステップ S z 2 1 0 4 を実行した後、ステップ S z 2 1 0 5 に進む。

【 4 6 5 0 】

ステップ S z 2 1 0 5 では、特電オープニング期間中処理を実行する。特電オープニング期間中処理は、特電オープニング期間中に実行する処理である。特電オープニング期間中処理の詳細については後述する。ステップ S z 2 1 0 5 を実行した後、ステップ S z 2 1 0 6 に進む。

【 4 6 5 1 】

ステップ S z 2 1 0 6 では、特電開閉期間中処理を実行する。特電開閉期間中処理は、特電開閉期間中に実行する処理である。特電開閉期間中処理の詳細については後述する。ステップ S z 2 1 0 6 を実行した後、ステップ S z 2 1 0 7 に進む。

10

【 4 6 5 2 】

ステップ S z 2 1 0 7 では、特電エンディング期間中処理を実行する。特電エンディング期間中処理は、特電エンディング期間中に実行する処理である。特電エンディング期間中処理の詳細については後述する。ステップ S z 2 1 0 7 を実行した後、本特図特電制御処理を終了する。

【 4 6 5 3 】

< 特別図柄変動開始処理 >

次に、特別図柄変動開始処理について説明する。特別図柄変動開始処理は、上述した特図特電制御処理のサブルーチンとして主制御装置 6 0 の M P U 6 2 によって実行される。

【 4 6 5 4 】

20

図 4 2 7 は、特別図柄変動開始処理を示すフローチャートである。ステップ S z 2 2 0 1 では、主側 R A M 6 4 に記憶されている特図特電制御値が「 0 1 」であるか否かを判定する。特図特電制御値は、特別図柄及び特別電動役物の制御の進行状況がどの段階であるのかを示す値であり、本実施形態では、特図特電制御値が「 0 1 」であることは、第 1 特別図柄及び第 2 特別図柄のいずれもが変動していない状態であり、かつ、特電開閉実行モードも実行されていない状態であることを示している。換言すれば、特図特電制御値が「 0 1 」であることは、第 1 特図保留個数 N s 1 又は第 2 特図保留個数 N s 2 が 1 以上となっている場合に第 1 特別図柄又は第 2 特別図柄の変動を開始することが可能な状態であることを示している。本実施形態では、特図特電制御値は、上述した起動初期設定処理において最初に「 0 1 」に設定される。

30

【 4 6 5 5 】

ステップ S z 2 2 0 1 において、特図特電制御値が「 0 1 」ではないと判定した場合には ( ステップ S z 2 2 0 1 : N O )、後述するステップ S z 2 2 0 2 以降の処理のいずれも実行することなく、本特別図柄変動開始処理を終了する。すなわち、第 1 特別図柄及び第 2 特別図柄のいずれかが変動している状態や、特電開閉実行モードの実行中には、特別図柄の変動は開始されない。一方、ステップ S z 2 2 0 1 において、特図特電制御値が「 0 1 」であると判定した場合には ( ステップ S z 2 2 0 1 : N O )、ステップ S z 2 2 0 2 に進む。

【 4 6 5 6 】

ステップ S z 2 2 0 2 では、第 2 特図保留個数 N s 2 が「 1 」以上であるか否かを判定する。ステップ S z 2 2 0 2 において、第 2 特図保留個数 N s 2 が「 1 」以上であると判定した場合には ( ステップ S z 2 2 0 2 : Y E S )、ステップ S z 2 2 0 3 に進み、第 2 特図保留個数 N s 2 から 1 を減算する。その後、ステップ S z 2 2 0 4 に進む。

40

【 4 6 5 7 】

ステップ S z 2 2 0 4 では、特図保留エリア 6 4 b の第 2 特図保留エリア R b の各エリアに記憶されている第 2 特図保留情報をシフトさせる処理である第 2 特図保留情報シフト処理を実行する。具体的には、第 2 特図保留情報シフト処理では、第 2 特図保留エリア R b の第 1 エリアに記憶されている第 2 特図保留情報を特図判定エリア 6 4 c に移動させた後、第 2 エリア 第 1 エリア、第 3 エリア 第 2 エリア、第 4 エリア 第 3 エリアといった順に各エリア内の第 2 特図保留情報をシフトさせる。ステップ S z 2 2 0 4 を実行した

50

後、後述するステップ S z 2 2 0 8 に進む。

【 4 6 5 8 】

ステップ S z 2 2 0 2 において、第 2 特図保留個数 N s 2 が「 1 」以上ではないと判定した場合には ( ステップ S z 2 2 0 2 : N O )、ステップ S z 2 2 0 5 に進み、第 1 特図保留個数 N s 1 が「 1 」以上であるか否かを判定する。ステップ S z 2 2 0 5 において、第 1 特図保留個数 N s 1 が「 1 」以上ではないと判定した場合には ( ステップ S z 2 2 0 5 : N O )、本特別図柄変動開始処理を終了する。一方、ステップ S z 2 2 0 5 において、第 1 特図保留個数 N s 1 が「 1 」以上であると判定した場合には ( ステップ S z 2 2 0 5 : Y E S )、ステップ S z 2 2 0 6 に進み、第 1 特図保留個数 N s 1 から 1 を減算する。その後、ステップ S z 2 2 0 7 に進む。

10

【 4 6 5 9 】

ステップ S z 2 2 0 7 では、特図保留エリア 6 4 b の第 1 特図保留エリア R a の各エリアに記憶されている第 1 特図保留情報をシフトさせる処理である第 1 特図保留情報シフト処理を実行する。具体的には、第 1 特図保留情報シフト処理では、第 1 特図保留エリア R a の第 1 エリアに記憶されている第 1 特図保留情報を特図判定エリア 6 4 c に移動させた後、第 2 エリア 第 1 エリア、第 3 エリア 第 2 エリア、第 4 エリア 第 3 エリアといった順に各エリア内の第 1 特図保留情報をシフトさせる。ステップ S z 2 2 0 7 を実行した後、ステップ S z 2 2 0 8 に進む。

【 4 6 6 0 】

ステップ S z 2 2 0 8 では、特図当たり ( 特図大当たり又は特図小当たり ) に当選するか否かを判定する処理である特図当否判定処理を実行する。具体的には、特図当否判定処理では、抽選モード及び保留の種別に基づいて上述した特図当否判定テーブルを選択し、選択した特図当否判定テーブルと、特図判定エリア 6 4 c に記憶された特図当否判定カウンタ C s 1 の値とに基づいて、特図当たりに当選するか否かを判定する。ステップ S z 2 2 0 8 を実行した後、ステップ S z 2 2 0 9 に進む。

20

【 4 6 6 1 】

ステップ S z 2 2 0 9 では、特別図柄の種別 ( 停止図柄の種別 ) を判定する処理である特図種別判定処理を実行する。具体的には、特図種別判定処理では、特図当否判定の結果と、特図判定エリア 6 4 c に記憶された特図種別判定カウンタ C s 2 の値と、特図種別判定テーブルとに基づいて、特別図柄の種別を判定する。ステップ S z 2 2 0 9 を実行した後、ステップ S z 2 2 1 0 に進む。

30

【 4 6 6 2 】

ステップ S z 2 2 1 0 では、特図種別判定処理において判定した特別図柄の種別に対応した特図種別フラグを O N にする。具体的には、例えば、特図種別判定処理において特別図柄 A であると判定した場合には、特図種別フラグとして特別図柄 A フラグを O N にし、特別図柄 B であると判定した場合には、特図種別フラグとして特別図柄 B フラグを O N にする。ステップ S z 2 2 1 0 を実行した後、ステップ S z 2 2 1 1 に進む。

【 4 6 6 3 】

ステップ S z 2 2 1 1 では、特図変動時間設定処理を実行する。特図変動時間設定処理は、第 1 特別図柄表示部 3 7 a における第 1 特別図柄の変動時間 ( 第 1 特図変動時間 ) 及び第 2 特別図柄表示部 3 7 b における第 2 特別図柄の変動時間 ( 第 2 特図変動時間 ) を設定する処理である。具体的には、特図変動時間設定処理では、抽選モードと、保留の種別と、特図当否判定の結果と、特図判定エリア 6 4 c に記憶された特図リーチ判定カウンタ C s 3 の値と、特図変動種別カウンタ C s 4 の値と、特図変動時間テーブルとに基づいて特図変動時間を決定し、決定した特図変動時間に対応した値を特図変動時間タイマカウンタに設定する。ステップ S z 2 2 1 1 を実行した後、ステップ S z 2 2 1 2 に進む。

40

【 4 6 6 4 】

ステップ S z 2 2 1 2 では、特図変動用コマンドを設定する。特図変動用コマンドには、今回の特別図柄の変動が第 1 特図始動口 3 3 又は第 2 特図始動口 3 4 のいずれの特図始動口への遊技球の入球に基づくものであるのかを示す情報が含まれているとともに、リー

50

チの発生の有無の情報及び設定された特図変動時間の情報が含まれている。ステップ S z 2 2 1 2 を実行した後、ステップ S z 2 2 1 3 に進む。

【 4 6 6 5 】

ステップ S z 2 2 1 3 では、特図種別コマンドを設定する。特図種別コマンドには、特図当否判定の結果（特図当たりの有無）及び特図種別判定の結果（特別図柄の種別）の情報が含まれる。

【 4 6 6 6 】

ステップ S z 2 2 1 2 及びステップ S z 2 2 1 3 にて設定された特図変動用コマンド及び特図種別コマンドは、タイマ割込み処理のコマンド出力処理によって、音声発光制御装置 9 0 に送信される。音声発光制御装置 9 0 は、受信した特図変動用コマンド及び特図種別コマンドに基づいて演出の内容を決定し、その決定した演出の内容が実行されるように各種機器を制御する。ステップ S z 2 2 1 3 を実行後、ステップ S z 2 2 1 4 に進む。

【 4 6 6 7 】

ステップ S z 2 2 1 4 では、第 1 特別図柄表示部 3 7 a における第 1 特別図柄又は第 2 特別図柄表示部 3 7 b における第 2 特別図柄の変動を開始させる。その後、ステップ S z 2 2 1 5 に進み、特図特電制御値に「 0 2 」を設定する。本実施形態では、特図特電制御値が「 0 2 」であることは、第 1 特別図柄又は第 2 特別図柄が変動中の状態であることを示している。その後、本特別図柄変動開始処理を終了する。

【 4 6 6 8 】

< 特別図柄変動停止処理 >

次に、特別図柄変動停止処理について説明する。特別図柄変動停止処理は、特図特電制御処理のサブルーチンとして主制御装置 6 0 の M P U 6 2 によって実行される。

【 4 6 6 9 】

図 4 2 8 は、特別図柄変動停止処理を示すフローチャートである。ステップ S z 2 3 0 1 では、特図特電制御値が「 0 2 」であるか否かを判定する。上述したように、本実施形態では、特図特電制御値が「 0 2 」であることは、第 1 特別図柄又は第 2 特別図柄が変動中の状態であることを示している。ステップ S z 2 3 0 1 において、特図特電制御値が「 0 2 」ではないと判定した場合には（ステップ S z 2 3 0 1 : N O ）、本特別図柄変動停止処理を終了する。一方、ステップ S z 2 3 0 1 において、特図特電制御値が「 0 2 」であると判定した場合には（ステップ S z 2 3 0 1 : Y E S ）、ステップ S z 2 3 0 2 に進む。

【 4 6 7 0 】

ステップ S z 2 3 0 2 では、上述した特図変動時間設定処理において設定された特図変動時間が経過したか否かを判定する。具体的には、主側 R A M 6 4 における特図変動時間タイマカウンタの値が「 0 」となったか否かを判定し、「 0 」となっている場合には、特図変動時間が経過したと判定する。ステップ S z 2 3 0 2 において、特図変動時間が経過していないと判定した場合には（ステップ S z 2 3 0 2 : N O ）、本特別図柄変動停止処理を終了する。一方、ステップ S z 2 3 0 2 において、特図変動時間が経過したと判定した場合には（ステップ S z 2 3 0 2 : Y E S ）、ステップ S z 2 3 0 3 に進む。

【 4 6 7 1 】

ステップ S z 2 3 0 3 では、第 1 特別図柄表示部 3 7 a 又は第 2 特別図柄表示部 3 7 b において変動中の第 1 特別図柄又は第 2 特別図柄を、 O N となっている特図種別フラグに対応した表示態様で停止表示させる。これにより、第 1 特別図柄表示部 3 7 a 又は第 2 特別図柄表示部 3 7 b には、第 1 特図抽選又は第 2 特図抽選の結果に対応した表示態様の第 1 特別図柄又は第 2 特別図柄が停止表示される。ステップ S z 2 3 0 3 を実行した後、ステップ S z 2 3 0 4 に進む。

【 4 6 7 2 】

ステップ S z 2 3 0 4 では、特図停止表示時間設定処理を実行する。特図停止表示時間設定処理は、第 1 特別図柄表示部 3 7 a における第 1 特別図柄の停止表示時間（第 1 特図停止表示時間）及び第 2 特別図柄表示部 3 7 b における第 2 特別図柄の停止表示時間（第

10

20

30

40

50



2 特図停止表示時間)を設定する処理である。具体的には、特図停止表示時間設定処理では、所定の時間(本実施形態では1.0秒)に対応した値を特図停止表示時間タイマカウンタに設定する。ステップS z 2 3 0 4を実行した後、ステップS z 2 3 0 5に進み、特図特電制御値に「03」を設定する。本実施形態では、特図特電制御値が「03」であることは、第1特別図柄又は第2特別図柄が停止表示中の状態であることを示している。その後、本特別図柄停止処理を終了する。

#### 【4673】

##### <特別図柄変動停止後処理>

次に、特別図柄変動停止後処理について説明する。特別図柄変動停止後処理は、特図特電制御処理のサブルーチンとして主制御装置60のMPU62によって実行される。

10

#### 【4674】

図429は、特別図柄変動停止後処理を示すフローチャートである。ステップS z 2 4 0 1では、特図特電制御値が「03」であるか否かを判定する。上述したように、本実施形態では、特図特電制御値が「03」であることは、第1特別図柄又は第2特別図柄が停止表示中の状態であることを示している。ステップS z 2 4 0 1において、特図特電制御値が「03」ではないと判定した場合には(ステップS z 2 4 0 1:NO)、本特別図柄変動停止後処理を終了する。一方、ステップS z 2 4 0 1において、特図特電制御値が「03」であると判定した場合には(ステップS z 2 4 0 1:YES)、ステップS z 2 4 0 2に進む。

#### 【4675】

20

ステップS z 2 4 0 2では、上述した特図停止表示時間設定処理において設定された特図停止表示時間が経過したか否かを判定する。具体的には、主側RAM64における特図停止表示時間タイマカウンタの値が「0」となったか否かを判定し、「0」となっている場合には、特図停止表示時間が経過したと判定する。ステップS z 2 4 0 2において、特図停止表示時間が経過していないと判定した場合には(ステップS z 2 4 0 2:NO)、本特別図柄変動停止後処理を終了する。一方、ステップS z 2 4 0 2において、特図停止表示時間が経過したと判定した場合には(ステップS z 2 4 0 2:YES)、ステップS z 2 4 0 3に進む。

#### 【4676】

ステップS z 2 4 0 3では、特図当たりに対応する特図種別フラグがONであるか否かを判定する。すなわち、今回の特別図柄の変動に係る特図当否判定の結果が特図当たり(特図大当たり又は特図小当たり)であるか否かを判定する。ステップS z 2 4 0 3において、特図当たりに対応する特図種別フラグがONではないと判定した場合(ステップS z 2 4 0 3:NO)、すなわち、今回の特別図柄の変動に係る特図当否判定の結果が特図外れである場合には、ステップS z 2 4 0 4に進み、ONとなっている特図種別フラグ(この場合は特別図柄Zフラグ)をOFFにする。その後、ステップS z 2 4 0 5に進み、特図特電制御値に「01」を設定する。上述したように、本実施形態では、特図特電制御値が「01」であることは、第1特図保留個数Ns1又は第2特図保留個数Ns2が1以上となっている場合に第1特別図柄又は第2特別図柄の変動を開始することが可能な状態を示している。その後、本特別図柄変動停止後処理を終了する。

30

#### 【4677】

一方、ステップS z 2 4 0 3において、特図当たりに対応する特図種別フラグがONであると判定した場合(ステップS z 2 4 0 3:YES)、すなわち、今回の特別図柄の変動に係る特図当否判定の結果が特図当たりである場合には、ステップS z 2 4 0 6に進み、特図特電制御値に「04」を設定する。本実施形態では、特図特電制御値が「04」であることは、特電開閉実行モードを開始すべき条件が成立した状態であることを示している。その後、本特別図柄変動停止後処理を終了する。これにより、今回の特別図柄の変動に係る特図当否判定の結果が特図当たりである場合には、特電開閉実行モードが開始されることになる。

40

#### 【4678】

50

## &lt; 特電開閉実行モード開始処理 &gt;

次に、特電開閉実行モード開始処理について説明する。特電開閉実行モード開始処理は、特図特電制御処理のサブルーチンとして主制御装置 60 の MPU 62 によって実行される。

## 【 4 6 7 9 】

図 4 3 0 は、特電開閉実行モード開始処理を示すフローチャートである。ステップ S z 3 1 0 1 では、特図特電制御値が「 0 4 」であるか否かを判定する。上述したように、本実施形態では、特図特電制御値が「 0 4 」であることは、特電開閉実行モードを開始すべき条件が成立した状態を示している。ステップ S z 3 1 0 1 において、特図特電制御値が「 0 4 」ではないと判定した場合には（ステップ S z 3 1 0 1 : N O ）、本特電開閉実行モード開始処理を終了する。一方、ステップ S z 3 1 0 1 において、特図特電制御値が「 0 4 」であると判定した場合には（ステップ S z 3 1 0 1 : Y E S ）、ステップ S z 3 1 0 2 に進む。

10

## 【 4 6 8 0 】

ステップ S z 3 1 0 2 では、特図小当たりに対応した特図種別フラグが O N であるか否かを判定する。ステップ S z 3 1 0 2 において、特図小当たりに対応した特図種別フラグが O N ではないと判定した場合（ステップ S z 3 1 0 2 : N O ）、すなわち、特図大当たりに対応した特図種別フラグが O N である場合には、ステップ S z 3 1 0 3 に進み、遊技状態リセット処理を実行する。遊技状態リセット処理は、高確率モードフラグが O N である場合には当該フラグを O F F にし、当該フラグが O F F である場合にはそのまま O F F の状態を維持する処理である。その後、後述するステップ S z 3 1 0 4 に進む。

20

## 【 4 6 8 1 】

一方、ステップ S z 3 1 0 2 において、特図小当たりに対応した特図種別フラグが O N であると判定した場合には（ステップ S z 3 1 0 2 : Y E S ）、ステップ S z 3 1 0 3 の遊技状態リセット処理を実行することなく、ステップ S z 3 1 0 4 に進む。

## 【 4 6 8 2 】

ステップ S z 3 1 0 4 では、特電開閉シナリオ選択処理を実行する。特電開閉シナリオ選択処理は、特図種別フラグと上述した特電開閉シナリオ選択テーブルとに基づいて、特電開閉実行モードにおいて参照する特電開閉シナリオの種別を選択する処理である。ステップ S z 3 1 0 4 を実行した後、ステップ S z 3 1 0 5 に進む。

30

## 【 4 6 8 3 】

ステップ S z 3 1 0 5 では、特電オープニング時間設定処理を実行する。特電オープニング時間設定処理は、特電オープニング期間の時間的長さ（以下、特電オープニング時間とも呼ぶ）を設定する処理である。具体的には、本実施形態では、上述した特電開閉シナリオ選択処理によって選択された特電開閉シナリオから特電オープニング時間情報を取得し、取得した特電オープニング時間情報を R A M 6 4 に設けられた特電オープニング時間タイマカウンタにセットする。この特電オープニング時間タイマカウンタの値は、タイマ割込み処理が実行される度に 1 減算される。ステップ S z 3 1 0 5 を実行した後、ステップ S z 3 1 0 6 に進む。

## 【 4 6 8 4 】

ステップ S z 3 1 0 6 では、特電オープニングコマンドを設定する。設定された特電オープニングコマンドは、タイマ割込み処理におけるコマンド出力処理にて、音声発光制御装置 90 に送信される。特電オープニングコマンドを受信した音声発光制御装置 90 は、特電オープニング演出及び右打ち報知演出を実行するように各種演出用装置（各種ランプ 4 7 や表示制御装置 1 0 0、図柄表示装置 4 1）を制御する。ステップ S z 3 1 0 6 を実行した後、ステップ S z 3 1 0 7 に進み、特図特電制御値に「 0 5 」を設定する。本実施形態では、特図特電制御値が「 0 5 」であることは、特電オープニング期間が開始された状態であることを示している。その後、本特電開閉実行モード開始処理を終了する。

40

## 【 4 6 8 5 】

## &lt; 特電オープニング期間中処理 &gt;

50

次に、特電オープニング期間中処理について説明する。特電オープニング期間中処理は、特図特電制御処理のサブルーチンとして主制御装置 60 の MPU 62 によって実行される。

【4686】

図 431 は、特電オープニング期間中処理を示すフローチャートである。ステップ S z 3201 では、特図特電制御値が「05」であるか否かを判定する。上述したように、本実施形態では、特図特電制御値が「05」であることは、特電オープニング期間が開始された状態であることを示している。ステップ S z 3201 において、特図特電制御値が「05」ではないと判定した場合には（ステップ S z 3201：NO）、本特電オープニング期間中処理を終了する。一方、ステップ S z 3201 において、特図特電制御値が「05」であると判定した場合には（ステップ S z 3201：YES）、ステップ S z 3202 に進む。

10

【4687】

ステップ S z 3202 では、特電オープニング期間が終了するタイミングであるか否かを判定する。具体的には、上述した特電オープニング時間設定処理において特電オープニング時間として設定した特電オープニング時間タイマカウンタの値が「0」であるか否かを判定する。

【4688】

ステップ S z 3202 において、特電オープニング期間が終了するタイミングではないと判定した場合には（ステップ S z 3202：NO）、本特電オープニング期間中処理を終了する。一方、ステップ S z 3202 において、特電オープニング期間が終了するタイミングであると判定した場合には（ステップ S z 3202：YES）、ステップ S z 3203 に進み、特電開閉期間コマンドを設定する。設定された特電開閉期間コマンドは、タイマ割込み処理におけるコマンド出力処理にて、音声発光制御装置 90 に送信される。この特電開閉期間コマンドには、今回の特電開閉期間における第 1 特別電動役物 57b 又は第 2 特別電動役物 58b の開放回数の情報が含まれる。特電開閉期間コマンドを受信した音声発光制御装置 90 は、受信した特電開閉期間コマンドに基づいて、第 1 特別電動役物 57b 又は第 2 特別電動役物 58b の開放回数に対応した内容の演出を実行するように各種演出用装置を制御する。ステップ S z 3203 を実行した後、ステップ S z 3204 に進み、特図特電制御値に「06」を設定する。本実施形態では、特図特電制御値が「06」であることは、特電オープニング期間が終了し、特電開閉期間が開始された状態であることを示している。その後、本特電オープニング期間中処理を終了する。

20

【4689】

< 特電開閉期間中処理 >

次に、特電開閉期間中処理について説明する。特電開閉期間中処理は、特図特電制御処理のサブルーチンとして主制御装置 60 の MPU 62 によって実行される。

【4690】

図 432 は、特電開閉期間中処理を示すフローチャートである。ステップ S z 3301 では、特図特電制御値が「06」であるか否かを判定する。上述したように、本実施形態では、特図特電制御値が「06」であることは、特電開閉期間が開始された状態であることを示している。ステップ S z 3301 において、特図特電制御値が「06」ではないと判定した場合には（ステップ S z 3301：NO）、本特電開閉期間中処理を終了する。一方、ステップ S z 3301 において、特図特電制御値が「06」であると判定した場合には（ステップ S z 3301：YES）、ステップ S z 3302 に進む。

40

【4691】

ステップ S z 3302 では、特電開閉期間の終了条件が成立したか否かを判定する。具体的には、特電開閉シナリオ選択処理によって選択された特電開閉シナリオを読み込み、当該特電開閉シナリオに設定されている特電開閉期間の終了条件が成立したか否かを判定する。ステップ S z 3302 において、特電開閉期間の終了条件が成立していないと判定した場合には（ステップ S z 3302：NO）、ステップ S z 3303 に進む。

50

## 【4692】

ステップS z 3 3 0 3では、第1特別電動役物57bが開放中であるか否かを判定する。ステップS z 3 3 0 3において、第1特別電動役物57bが開放中ではないと判定した場合には(ステップS z 3 3 0 3: NO)、ステップS z 3 3 0 4に進む。

## 【4693】

ステップS z 3 3 0 4では、第1特別電動役物57bの開放条件が成立したか否かを判定する。具体的には、特電開閉シナリオ選択処理によって選択された特電開閉シナリオを読み込み、当該特電開閉シナリオに設定されている第1特別電動役物57bの開放条件が成立したか否かを判定する。ステップS z 3 3 0 4において、第1特別電動役物57bの開放条件が成立したと判定した場合には(ステップS z 3 3 0 4: YES)、ステップS z 3 3 0 5に進む。

10

## 【4694】

ステップS z 3 3 0 5では、第1特別電動役物57bを開放する。その後、ステップS z 3 3 0 6に進む。

## 【4695】

ステップS z 3 3 0 6では、第1特電開放コマンドを設定する。第1特電開放コマンドは、第1特別電動役物57bが開放したことをサブ側の制御装置に認識させるためのコマンドである。第1特電開放コマンドは、タイマ割り込み処理におけるコマンド出力処理にて、音声発光制御装置90に送信される。ステップS z 3 3 0 6を実行した後、後述するステップS z 3 3 1 0に進む。

20

## 【4696】

ステップS z 3 3 0 4において、第1特別電動役物57bの開放条件が成立していないと判定した場合には(ステップS z 3 3 0 4: NO)、後述するステップS z 3 3 1 0に進む。

## 【4697】

ステップS z 3 3 0 3において、第1特別電動役物57bが開放中であると判定した場合には(ステップS z 3 3 0 3: YES)、ステップS z 3 3 0 7に進む。

## 【4698】

ステップS z 3 3 0 7では、第1特別電動役物57bの閉鎖条件が成立したか否かを判定する。具体的には、特電開閉シナリオ選択処理によって選択された特電開閉シナリオを読み込み、当該特電開閉シナリオに設定されている第1特別電動役物57bの閉鎖条件が成立したか否かを判定する。ステップS z 3 3 0 7において、第1特別電動役物57bの閉鎖条件が成立したと判定した場合には(ステップS z 3 3 0 7: YES)、ステップS z 3 3 0 8に進む。

30

## 【4699】

ステップS z 3 3 0 8では、第1特別電動役物57bを閉鎖する。その後、ステップS z 3 3 0 9に進む。

## 【4700】

ステップS z 3 3 0 9では、第1特電閉鎖コマンドを設定する。第1特電閉鎖コマンドは、第1特別電動役物57bが閉鎖したことをサブ側の制御装置に認識させるためのコマンドである。第1特電閉鎖コマンドは、タイマ割り込み処理のコマンド出力処理にて、音声発光制御装置90に送信される。ステップS z 3 3 0 9を実行した後、後述するステップS z 3 3 1 0に進む。

40

## 【4701】

ステップS z 3 3 0 7において、第1特別電動役物57bの閉鎖条件が成立していないと判定した場合には(ステップS z 3 3 0 7: NO)、後述するステップS z 3 3 1 0に進む。

## 【4702】

ステップS z 3 3 1 0では、第2特別電動役物58bが開放中であるか否かを判定する。ステップS z 3 3 1 0において、第2特別電動役物58bが開放中ではないと判定した

50

場合には (ステップ S z 3 3 1 0 : N O )、ステップ S z 3 3 1 1 に進む。

【 4 7 0 3 】

ステップ S z 3 3 1 1 では、第 2 特別電動役物 5 8 b の開放条件が成立したか否かを判定する。具体的には、特電開閉シナリオ選択処理によって選択された特電開閉シナリオを読み込み、当該特電開閉シナリオに設定されている第 2 特別電動役物 5 8 b の開放条件が成立したか否かを判定する。ステップ S z 3 3 1 1 において、第 2 特別電動役物 5 8 b の開放条件が成立したと判定した場合には (ステップ S z 3 3 1 1 : Y E S )、ステップ S z 3 3 1 2 に進む。

【 4 7 0 4 】

ステップ S z 3 3 1 2 では、第 2 特別電動役物 5 8 b を開放する。その後、ステップ S z 3 3 1 3 に進む。

10

【 4 7 0 5 】

ステップ S z 3 3 1 3 では、第 2 特電開放コマンドを設定する。第 2 特電開放コマンドは、第 2 特別電動役物 5 8 b が開放したことをサブ側の制御装置に認識させるためのコマンドである。第 2 特電開放コマンドは、タイマ割込み処理のコマンド出力処理にて、音声発光制御装置 9 0 に送信される。ステップ S z 3 3 1 3 を実行した後、本特電開閉期間中処理を終了する。

【 4 7 0 6 】

ステップ S z 3 3 1 1 において、第 2 特別電動役物 5 8 b の開放条件が成立していないと判定した場合には (ステップ S z 3 3 1 1 : N O )、そのまま本特電開閉期間中処理を終了する。

20

【 4 7 0 7 】

ステップ S z 3 3 1 0 において、第 2 特別電動役物 5 8 b が開放中であると判定した場合には (ステップ S z 3 3 1 0 : Y E S )、ステップ S z 3 3 1 4 に進む。

【 4 7 0 8 】

ステップ S z 3 3 1 4 では、第 2 特別電動役物 5 8 b の閉鎖条件が成立したか否かを判定する。具体的には、特電開閉シナリオ選択処理によって選択された特電開閉シナリオを読み込み、当該特電開閉シナリオに設定されている第 2 特別電動役物 5 8 b の閉鎖条件が成立したか否かを判定する。ステップ S z 3 3 1 4 において、第 2 特別電動役物 5 8 b の閉鎖条件が成立したと判定した場合には (ステップ S z 3 3 1 4 : Y E S )、ステップ S z 3 3 1 5 に進む。

30

【 4 7 0 9 】

ステップ S z 3 3 1 5 では、第 2 特別電動役物 5 8 b を閉鎖する。その後、ステップ S z 3 3 1 6 に進む。

【 4 7 1 0 】

ステップ S z 3 3 1 6 では、第 2 特電閉鎖コマンドを設定する。第 2 特電閉鎖コマンドは、第 2 特別電動役物 5 8 b が閉鎖したことをサブ側の制御装置に認識させるためのコマンドである。第 2 特電閉鎖コマンドは、タイマ割込み処理のコマンド出力処理にて、音声発光制御装置 9 0 に送信される。ステップ S z 3 3 1 6 を実行した後、本特電開閉期間中処理を終了する。

40

【 4 7 1 1 】

ステップ S z 3 3 1 4 において、第 2 特別電動役物 5 8 b の閉鎖条件が成立していないと判定した場合には (ステップ S z 3 3 1 4 : N O )、そのまま本特電開閉期間中処理を終了する。

【 4 7 1 2 】

ステップ S z 3 3 0 2 において、特電開閉期間の終了条件が成立していると判定した場合には (ステップ S z 3 3 0 2 : Y E S )、ステップ S z 3 3 1 7 に進む。

【 4 7 1 3 】

ステップ S z 3 3 1 7 では、特電エンディング時間設定処理を実行する。特電エンディング時間設定処理は、特電エンディング期間の時間的長さ (以下、特電エンディング時間

50

とも呼ぶ)を設定する処理である。具体的には、本実施形態では、上述した特電開閉シナリオ選択処理によって選択された特電開閉シナリオから特電エンディング時間情報を取得し、取得した特電エンディング時間情報をRAM 64に設けられた特電エンディング時間タイマカウンタにセットする。この特電エンディング時間タイマカウンタの値は、タイマ割込み処理が実行される度に1減算される。ステップS z 3 3 1 7を実行した後、ステップS z 3 3 1 8に進む。

#### 【4714】

ステップS z 3 3 1 8では、特電エンディングコマンドを設定する。設定された特電エンディングコマンドは、タイマ割込み処理におけるコマンド出力処理にて、音声発光制御装置90に送信される。特電エンディングコマンドを受信した音声発光制御装置90は、特電エンディング演出を実行するように各種演出用装置を制御する。ステップS z 3 3 1 8を実行した後、ステップS z 3 3 1 9に進み、特図特電制御値に「07」を設定する。本実施形態では、特図特電制御値が「07」であることは、特電エンディング期間が開始された状態であることを示している。その後、本特電開閉期間中処理を終了する。

#### 【4715】

<特電エンディング期間中処理>

次に、特電エンディング期間中処理について説明する。特電エンディング期間中処理は、特図特電制御処理のサブルーチンとして主制御装置60のMPU 62によって実行される。

#### 【4716】

図433は、特電エンディング期間中処理を示すフローチャートである。ステップS z 3 4 0 1では、特図特電制御値が「07」であるか否かを判定する。上述したように、本実施形態では、特図特電制御値が「07」であることは、特電エンディング期間が開始された状態であることを示している。ステップS z 3 4 0 1において、特図特電制御値が「07」ではないと判定した場合には(ステップS z 3 4 0 1:NO)、本特電エンディング期間中処理を終了する。一方、ステップS z 3 4 0 1において、特図特電制御値が「07」であると判定した場合には(ステップS z 3 4 0 1:YES)、ステップS z 3 4 0 2に進む。

#### 【4717】

ステップS z 3 4 0 2では、特電エンディング期間が終了するタイミングであるか否かを判定する。具体的には、上述した特電エンディング時間設定処理において特電エンディング時間として設定した特電エンディング時間タイマカウンタの値が「0」であるか否かを判定する。

#### 【4718】

ステップS z 3 4 0 2において、特電エンディング期間が終了するタイミングではないと判定した場合には(ステップS z 3 4 0 2:NO)、本特電エンディング期間中処理を終了する。一方、ステップS z 3 4 0 2において、特電エンディング期間が終了するタイミングであると判定した場合には(ステップS z 3 4 0 2:YES)、ステップS z 3 4 0 3に進む。

#### 【4719】

ステップS z 3 4 0 3では、V確入賞フラグがONであるか否かを判定する。ステップS z 3 4 0 3において、V確入賞フラグがONであると判定した場合には(ステップS z 3 4 0 3:YES)、ステップS z 3 4 0 4に進み、高確率モードフラグをONにする。その後、ステップS z 3 4 0 5に進み、V確入賞フラグをOFFにする。その後、ステップS z 3 4 0 6に進む。一方、ステップS z 3 4 0 3において、V確入賞フラグがONではないと判定した場合には(ステップS z 3 4 0 3:NO)、上述したステップS z 3 4 0 4及びステップS z 3 4 0 5の処理を実行することなくステップS z 3 4 0 6に進む。

#### 【4720】

ステップS z 3 4 0 6では、現在の遊技状態の情報を含む遊技状態コマンドを設定する。設定された遊技状態コマンドは、タイマ割込み処理におけるコマンド出力処理にて、音

10

20

30

40

50

声発光制御装置 90 に送信される。遊技状態コマンドを受信した音声発光制御装置 90 は、当該コマンドに含まれる遊技状態を示す情報に基づいて、当該遊技状態に対応した演出を実行可能となるように各種演出用装置を制御する。ステップ S z 3 4 0 6 を実行した後、ステップ S z 3 4 0 7 に進み、特図種別フラグを O F F にする。その後、ステップ S z 3 4 0 8 に進む。

【 4 7 2 1 】

ステップ S z 3 4 0 8 では、特電開閉実行モード終了コマンドを設定する。設定された特電開閉実行モード終了コマンドは、タイマ割込み処理におけるコマンド出力処理にて、音声発光制御装置 90 に送信される。特電開閉実行モード終了コマンドを受信した音声発光制御装置 90 は、特電開閉実行モードが終了したことに対応する演出を実行するように各種演出用装置を制御する。その後、ステップ S z 3 4 0 9 に進む。

10

【 4 7 2 2 】

ステップ S z 3 4 0 9 では、特図特電制御値に「 0 1 」を設定する。上述したように、本実施形態では、第 1 特図保留個数 N s 1 又は第 2 特図保留個数 N s 2 が 1 以上となっている場合に第 1 特別図柄又は第 2 特別図柄の変動を開始することが可能な状態を示している。その後、本特電エンディング期間中処理を終了する。

【 4 7 2 3 】

< 普図普電制御処理 >

次に、普図普電制御処理について説明する。普図普電制御処理は、上述したタイマ割込み処理のサブルーチンとして主制御装置 60 の M P U 6 2 によって実行される。

20

【 4 7 2 4 】

図 4 3 4 は、普図普電制御処理を示すフローチャートである。ステップ S z 4 1 0 1 では、普通図柄表示部 3 8 a における普通図柄の変動を開始させるための処理である普通図柄変動開始処理を実行する。普通図柄変動開始処理の詳細については後述する。ステップ S z 4 1 0 1 を実行した後、ステップ S z 4 1 0 2 に進む。

【 4 7 2 5 】

ステップ S z 4 1 0 2 では、普通図柄表示部 3 8 a における普通図柄の変動を停止させるための処理である普通図柄変動停止処理を実行する。普通図柄変動停止処理の詳細については後述する。ステップ S z 4 1 0 2 を実行した後、ステップ S z 4 1 0 3 に進む。

【 4 7 2 6 】

30

ステップ S z 4 1 0 3 では、普通図柄の変動を停止させた後の処理である普通図柄変動停止後処理を実行する。普通図柄変動停止後処理の詳細については後述する。ステップ S z 4 1 0 3 を実行した後、ステップ S z 4 1 0 4 に進む。

【 4 7 2 7 】

ステップ S z 4 1 0 4 では、普電開閉実行モード開始処理を実行する。普電開閉実行モード開始処理は、普電開閉実行モードを開始させる条件が成立した場合に、普電開閉実行モードを開始させる処理である。普電開閉実行モード開始処理の詳細については後述する。ステップ S z 4 1 0 4 を実行した後、ステップ S z 4 1 0 5 に進む。

【 4 7 2 8 】

ステップ S z 4 1 0 5 では、普電オープニング期間中処理を実行する。普電オープニング期間中処理は、普電オープニング期間中に実行する処理である。普電オープニング期間中処理の詳細については後述する。ステップ S z 4 1 0 5 を実行した後、ステップ S z 4 1 0 6 に進む。

40

【 4 7 2 9 】

ステップ S z 4 1 0 6 では、普電開閉期間中処理を実行する。普電開閉期間中処理は、普電開閉期間中に実行する処理である。普電開閉期間中処理の詳細については後述する。ステップ S z 4 1 0 6 を実行した後、ステップ S z 4 1 0 7 に進む。

【 4 7 3 0 】

ステップ S z 4 1 0 7 では、普電エンディング期間中処理を実行する。普電エンディング期間中処理は、普電エンディング期間中に実行する処理である。普電エンディング期間

50

中処理の詳細については後述する。ステップ S z 4 1 0 7 を実行した後、本普図普電制御処理を終了する。

【 4 7 3 1 】

< 普通図柄変動開始処理 >

次に、普通図柄変動開始処理について説明する。普通図柄変動開始処理は、上述した普図普電制御処理のサブルーチンとして主制御装置 6 0 の M P U 6 2 によって実行される。

【 4 7 3 2 】

図 4 3 5 は、普通図柄変動開始処理を示すフローチャートである。ステップ S z 4 2 0 1 では、主側 R A M 6 4 に記憶されている普図普電制御値が「 0 1 」であるか否かを判定する。普図普電制御値は、普通図柄及び普通電動役物の制御の進行状況がどの段階であるのかを示す値であり、本実施形態では、普図普電制御値が「 0 1 」であることは、普通図柄が変動していない状態であり、かつ、普電開閉実行モードも実行されていない状態であることを示している。換言すれば、普図普電制御値が「 0 1 」であることは、普図保留個数 N n が 1 以上となっている場合に普通図柄の変動を開始することが可能な状態であることを示している。本実施形態では、普図普電制御値は、上述した起動初期設定処理において最初に「 0 1 」に設定される。

【 4 7 3 3 】

ステップ S z 4 2 0 1 において、普図普電制御値が「 0 1 」ではないと判定した場合には（ステップ S z 4 2 0 1 : N O ）、後述するステップ S z 4 2 0 2 以降の処理のいずれも実行することなく、本普通図柄変動開始処理を終了する。すなわち、普通図柄が変動している状態や、普電開閉実行モードの実行中には、普通図柄の変動は開始されない。一方、ステップ S z 4 2 0 1 において、普図普電制御値が「 0 1 」であると判定した場合には（ステップ S z 4 2 0 1 : Y E S ）、ステップ S z 4 2 0 2 に進む。

【 4 7 3 4 】

ステップ S z 4 2 0 2 では、普図保留個数 N n が「 1 」以上であるか否かを判定する。ステップ S z 4 2 0 2 において、普図保留個数 N n が「 1 」以上であると判定した場合には（ステップ S z 4 2 0 2 : Y E S ）、ステップ S z 4 2 0 3 に進み、普図保留個数 N n から 1 を減算する。その後、ステップ S z 4 2 0 4 に進む。

【 4 7 3 5 】

ステップ S z 4 2 0 4 では、普図保留エリア 6 4 d の各エリアに記憶されている普図保留情報をシフトさせる処理である普図保留情報シフト処理を実行する。具体的には、普図保留情報シフト処理では、普図保留エリア 6 4 d の第 1 エリアに記憶されている普図保留情報を普図判定エリア 6 4 e に移動させた後、第 2 エリア 第 1 エリア、第 3 エリア 第 2 エリア、第 4 エリア 第 3 エリアといった順に各エリア内の普図保留情報をシフトさせる。ステップ S z 4 2 0 4 を実行した後、ステップ S z 4 2 0 5 に進む。

【 4 7 3 6 】

ステップ S z 4 2 0 5 では、普図当選に当選するか否かを判定する処理である普図当否判定処理を実行する。具体的には、普図当否判定処理では、遊技状態に基づいて選択した普図当否判定テーブルと、普図判定エリア 6 4 e に記憶された普図当否判定カウンタ C n 1 の値とに基づいて、普図当選に当選するか否かを判定する。ステップ S z 4 2 0 5 を実行した後、ステップ S z 4 2 0 6 に進む。

【 4 7 3 7 】

ステップ S z 4 2 0 6 では、普通図柄の種別（停止図柄の種別）を判定する処理である普図種別判定処理を実行する。具体的には、普図種別判定処理では、普図当否判定の結果と、普図判定エリア 6 4 e に記憶された普図種別判定カウンタ C n 2 の値と、普図種別判定テーブルとに基づいて、普通図柄の種別を判定する。ステップ S z 4 2 0 6 を実行した後、ステップ S z 4 2 0 7 に進む。

【 4 7 3 8 】

ステップ S z 4 2 0 7 では、普図種別判定処理において判定した普通図柄の種別に対応した普図種別フラグを O N にする。具体的には、例えば、普図種別判定処理において普通

10

20

30

40

50



図柄 A であると判定した場合には、普図種別フラグとして普通図柄 A フラグを ON にする。ステップ S z 4 2 0 7 を実行した後、ステップ S z 4 2 0 8 に進む。

【 4 7 3 9 】

ステップ S z 4 2 0 8 では、普図変動時間設定処理を実行する。普図変動時間設定処理は、普通図柄表示部 3 8 a における普通図柄の変動時間（普図変動時間）を設定する処理である。具体的には、普図変動時間設定処理では、遊技状態と、普図当否判定の結果と、普図変動時間テーブルとに基づいて普図変動時間を決定し、決定した普図変動時間に対応した値を普図変動時間タイマカウンタに設定する。ステップ S z 4 2 0 8 を実行した後、ステップ S z 4 2 0 9 に進む。

【 4 7 4 0 】

ステップ S z 4 2 0 9 では、普図変動用コマンドを設定する。普図変動用コマンドには、設定された普図変動時間の情報が含まれている。ステップ S z 4 2 0 9 を実行した後、ステップ S z 4 2 1 0 に進む。

【 4 7 4 1 】

ステップ S z 4 2 1 0 では、普図種別コマンドを設定する。普図種別コマンドには、普図当否判定の結果（普図当たりの有無）及び普図種別判定の結果（普通図柄の種別）の情報が含まれる。

【 4 7 4 2 】

ステップ S z 4 2 0 9 及びステップ S z 4 2 1 0 にて設定された普図変動用コマンド及び普図種別コマンドは、タイマ割込み処理のコマンド出力処理によって、音声発光制御装置 9 0 に送信される。音声発光制御装置 9 0 は、受信した普図変動用コマンド及び普図種別コマンドに基づいて演出の内容を決定し、その決定した演出の内容が実行されるように各種機器を制御する。ステップ S z 4 2 1 0 を実行後、ステップ S z 4 2 1 1 に進む。

【 4 7 4 3 】

ステップ S z 4 2 1 1 では、普通図柄表示部 3 8 a における普通図柄の変動を開始させる。その後、ステップ S z 4 2 1 2 に進み、普図普電制御値に「 0 2 」を設定する。本実施形態では、普図普電制御値が「 0 2 」であることは、普通図柄が変動中の状態であることを示している。その後、本普通図柄変動開始処理を終了する。

【 4 7 4 4 】

< 普通図柄変動停止処理 >

次に、普通図柄変動停止処理について説明する。普通図柄変動停止処理は、普図普電制御処理のサブルーチンとして主制御装置 6 0 の M P U 6 2 によって実行される。

【 4 7 4 5 】

図 4 3 6 は、普通図柄変動停止処理を示すフローチャートである。ステップ S z 4 3 0 1 では、普図普電制御値が「 0 2 」であるか否かを判定する。上述したように、本実施形態では、普図普電制御値が「 0 2 」であることは、普通図柄が変動中の状態であることを示している。ステップ S z 4 3 0 1 において、普図普電制御値が「 0 2 」ではないと判定した場合には（ステップ S z 4 3 0 1 : N O ）、本普通図柄変動停止処理を終了する。一方、ステップ S z 4 3 0 1 において、普図普電制御値が「 0 2 」であると判定した場合には（ステップ S z 4 3 0 1 : Y E S ）、ステップ S z 4 3 0 2 に進む。

【 4 7 4 6 】

ステップ S z 4 3 0 2 では、上述した普図変動時間設定処理において設定された普図変動時間が経過したか否かを判定する。具体的には、主側 R A M 6 4 における普図変動時間タイマカウンタの値が「 0 」となったか否かを判定し、「 0 」となっている場合には、普図変動時間が経過したと判定する。ステップ S z 4 3 0 2 において、普図変動時間が経過していないと判定した場合には（ステップ S z 4 3 0 2 : N O ）、本普通図柄変動停止処理を終了する。一方、ステップ S z 4 3 0 2 において、普図変動時間が経過したと判定した場合には（ステップ S z 4 3 0 2 : Y E S ）、ステップ S z 4 3 0 3 に進む。

【 4 7 4 7 】

ステップ S z 4 3 0 3 では、普通図柄表示部 3 8 a において変動中の普通図柄を、ON

10

20

30

40

50

となっている普図種別フラグに対応した表示態様で停止表示させる。これにより、普通図柄表示部 38 a には、普図抽選の結果に対応した表示態様の普通図柄が停止表示される。ステップ S z 4 3 0 3 を実行した後、ステップ S z 4 3 0 4 に進む。

【 4 7 4 8 】

ステップ S z 4 3 0 4 では、普図停止表示時間設定処理を実行する。普図停止表示時間設定処理は、普通図柄表示部 38 a における普通図柄の停止表示時間（普図停止表示時間）を設定する処理である。具体的には、普図停止表示時間設定処理では、所定の時間（本実施形態では 0 . 1 秒）に対応した値を普図停止表示時間タイマカウンタに設定する。ステップ S z 4 3 0 4 を実行した後、ステップ S z 4 3 0 5 に進み、普図普電制御値に「 0 3 」を設定する。本実施形態では、普図普電制御値が「 0 3 」であることは、普通図柄が停止表示中の状態であることを示している。その後、本普通図柄停止処理を終了する。

10

【 4 7 4 9 】

< 普通図柄変動停止後処理 >

次に、普通図柄変動停止後処理について説明する。普通図柄変動停止後処理は、普図普電制御処理のサブルーチンとして主制御装置 6 0 の M P U 6 2 によって実行される。

【 4 7 5 0 】

図 4 3 7 は、普通図柄変動停止後処理を示すフローチャートである。ステップ S z 4 4 0 1 では、普図普電制御値が「 0 3 」であるか否かを判定する。上述したように、本実施形態では、普図普電制御値が「 0 3 」であることは、普通図柄が停止表示中の状態であることを示している。ステップ S z 4 4 0 1 において、普図普電制御値が「 0 3 」ではないと判定した場合には（ステップ S z 4 4 0 1 : N O ）、本普通図柄変動停止後処理を終了する。一方、ステップ S z 4 4 0 1 において、普図普電制御値が「 0 3 」であると判定した場合には（ステップ S z 4 4 0 1 : Y E S ）、ステップ S z 4 4 0 2 に進む。

20

【 4 7 5 1 】

ステップ S z 4 4 0 2 では、上述した普図停止表示時間設定処理において設定された普図停止表示時間が経過したか否かを判定する。具体的には、主側 R A M 6 4 における普図停止表示時間タイマカウンタの値が「 0 」となったか否かを判定し、「 0 」となっている場合には、普図停止表示時間が経過したと判定する。ステップ S z 4 4 0 2 において、普図停止表示時間が経過していないと判定した場合には（ステップ S z 4 4 0 2 : N O ）、本普通図柄変動停止後処理を終了する。一方、ステップ S z 4 4 0 2 において、普図停止表示時間が経過したと判定した場合には（ステップ S z 4 4 0 2 : Y E S ）、ステップ S z 4 4 0 3 に進む。

30

【 4 7 5 2 】

ステップ S z 4 4 0 3 では、普図当たりに対応する普図種別フラグが O N であるか否かを判定する。すなわち、今回の普通図柄の変動に係る普図当否判定の結果が特定結果である普図当たりであるか否かを判定する。ステップ S z 4 4 0 3 において、普図当たりに対応する普図種別フラグが O N ではないと判定した場合（ステップ S z 4 4 0 3 : N O ）、すなわち、今回の普通図柄の変動に係る普図当否判定の結果が普図外れである場合には、ステップ S z 4 4 0 4 に進み、 O N となっている普図種別フラグ（この場合は普通図柄 Z フラグ）を O F F にする。その後、ステップ S z 4 4 0 5 に進み、普図普電制御値に「 0 1 」を設定する。上述したように、本実施形態では、普図普電制御値が「 0 1 」であることは、普図保留個数 N n が 1 以上となっている場合に普通図柄の変動を開始することが可能な状態を示している。その後、本普通図柄変動停止後処理を終了する。

40

【 4 7 5 3 】

一方、ステップ S z 4 4 0 3 において、普図当たりに対応する普図種別フラグが O N であると判定した場合（ステップ S z 4 4 0 3 : Y E S ）、すなわち、今回の普通図柄の変動に係る普図当否判定の結果が普図当たりである場合には、ステップ S z 4 4 0 6 に進み、普図普電制御値に「 0 4 」を設定する。本実施形態では、普図普電制御値が「 0 4 」であることは、普電開閉実行モードを開始すべき条件が成立した状態であることを示している。その後、本普通図柄変動停止後処理を終了する。これにより、今回の普通図柄の変動

50

に係る普図当否判定の結果が普図当たりである場合には、普電開閉実行モードが開始されることになる。

#### 【 4 7 5 4 】

< 普電開閉実行モード開始処理 >

次に、普電開閉実行モード開始処理について説明する。普電開閉実行モード開始処理は、普図普電制御処理のサブルーチンとして主制御装置 6 0 の M P U 6 2 によって実行される。

#### 【 4 7 5 5 】

図 4 3 8 は、普電開閉実行モード開始処理を示すフローチャートである。ステップ S z 5 1 0 1 では、普図普電制御値が「 0 4 」であるか否かを判定する。上述したように、本実施形態では、普図普電制御値が「 0 4 」であることは、普電開閉実行モードを開始すべき条件が成立した状態を示している。ステップ S z 5 1 0 1 において、普図普電制御値が「 0 4 」ではないと判定した場合には（ステップ S z 5 1 0 1 : N O ）、本普電開閉実行モード開始処理を終了する。一方、ステップ S z 5 1 0 1 において、普図普電制御値が「 0 4 」であると判定した場合には（ステップ S z 5 1 0 1 : Y E S ）、ステップ S z 5 1 0 2 に進む。

10

#### 【 4 7 5 6 】

ステップ S z 5 1 0 2 では、普電開閉シナリオ選択処理を実行する。普電開閉シナリオ選択処理は、普図種別フラグと上述した普電開閉シナリオ選択テーブルとに基づいて、普電開閉実行モードにおいて参照する普電開閉シナリオの種別を選択する処理である。ステップ S z 5 1 0 2 を実行した後、ステップ S z 5 1 0 3 に進む。

20

#### 【 4 7 5 7 】

ステップ S z 5 1 0 3 では、普電オープニング時間設定処理を実行する。普電オープニング時間設定処理は、普電オープニング期間の時間的長さ（以下、普電オープニング時間とも呼ぶ）を設定する処理である。具体的には、本実施形態では、上述した普電開閉シナリオ選択処理によって選択された普電開閉シナリオから普電オープニング時間情報を取得し、取得した普電オープニング時間情報を R A M 6 4 に設けられた普電オープニング時間タイマカウンタにセットする。この普電オープニング時間タイマカウンタの値は、タイマ割込み処理が実行される度に 1 減算される。ステップ S z 5 1 0 3 を実行した後、ステップ S z 5 1 0 4 に進む。

30

#### 【 4 7 5 8 】

ステップ S z 5 1 0 4 では、普電オープニングコマンドを設定する。設定された普電オープニングコマンドは、タイマ割込み処理におけるコマンド出力処理にて、音声発光制御装置 9 0 に送信される。ステップ S z 5 1 0 4 を実行した後、ステップ S z 5 1 0 5 に進み、普図普電制御値に「 0 5 」を設定する。本実施形態では、普図普電制御値が「 0 5 」であることは、普電オープニング期間が開始された状態であることを示している。その後、本普電開閉実行モード開始処理を終了する。

#### 【 4 7 5 9 】

< 普電オープニング期間中処理 >

次に、普電オープニング期間中処理について説明する。普電オープニング期間中処理は、普図普電制御処理のサブルーチンとして主制御装置 6 0 の M P U 6 2 によって実行される。

40

#### 【 4 7 6 0 】

図 4 3 9 は、普電オープニング期間中処理を示すフローチャートである。ステップ S z 5 2 0 1 では、普図普電制御値が「 0 5 」であるか否かを判定する。上述したように、本実施形態では、普図普電制御値が「 0 5 」であることは、普電オープニング期間が開始された状態であることを示している。ステップ S z 5 2 0 1 において、普図普電制御値が「 0 5 」ではないと判定した場合には（ステップ S z 5 2 0 1 : N O ）、本普電オープニング期間中処理を終了する。一方、ステップ S z 5 2 0 1 において、普図普電制御値が「 0 5 」であると判定した場合には（ステップ S z 5 2 0 1 : Y E S ）、ステップ S z 5 2 0

50

2に進む。

【4761】

ステップS z 5 2 0 2では、普電オープニング期間が終了するタイミングであるか否かを判定する。具体的には、上述した普電オープニング時間設定処理において普電オープニング時間として設定した普電オープニング時間タイマカウンタの値が「0」であるか否かを判定する。

【4762】

ステップS z 5 2 0 2において、普電オープニング期間が終了するタイミングではないと判定した場合には(ステップS z 5 2 0 2: NO)、本普電オープニング期間中処理を終了する。一方、ステップS z 5 2 0 2において、普電オープニング期間が終了するタイミングであると判定した場合には(ステップS z 5 2 0 2: YES)、ステップS z 5 2 0 3に進み、普電開閉期間コマンドを設定する。設定された普電開閉期間コマンドは、タイマ割込み処理におけるコマンド出力処理にて、音声発光制御装置90に送信される。この普電開閉期間コマンドには、今回の普電開閉期間における普通電動役物34bの開放回数の情報が含まれる。普電開閉期間コマンドを受信した音声発光制御装置90は、受信した普電開閉期間コマンドに基づいて、普通電動役物34bの開放回数に対応した内容の演出を実行するように各種演出用装置を制御する。ステップS z 5 2 0 3を実行した後、ステップS z 5 2 0 4に進み、普図普電制御値に「06」を設定する。本実施形態では、普図普電制御値が「06」であることは、普電オープニング期間が終了し、普電開閉期間が開始された状態であることを示している。その後、本普電オープニング期間中処理を終了する。

【4763】

< 普電開閉期間中処理 >

次に、普電開閉期間中処理について説明する。普電開閉期間中処理は、普図普電制御処理のサブルーチンとして主制御装置60のMPU62によって実行される。

【4764】

図440は、普電開閉期間中処理を示すフローチャートである。ステップS z 5 3 0 1では、普図普電制御値が「06」であるか否かを判定する。上述したように、本実施形態では、普図普電制御値が「06」であることは、普電開閉期間が開始された状態であることを示している。ステップS z 5 3 0 1において、普図普電制御値が「06」ではないと判定した場合には(ステップS z 5 3 0 1: NO)、本普電開閉期間中処理を終了する。一方、ステップS z 5 3 0 1において、普図普電制御値が「06」であると判定した場合には(ステップS z 5 3 0 1: YES)、ステップS z 5 3 0 2に進む。

【4765】

ステップS z 5 3 0 2では、普電開閉期間の終了条件が成立したか否かを判定する。具体的には、普電開閉シナリオ選択処理によって選択された普電開閉シナリオを読み込み、当該普電開閉シナリオに設定されている普電開閉期間の終了条件が成立したか否かを判定する。ステップS z 5 3 0 2において、普電開閉期間の終了条件が成立していないと判定した場合には(ステップS z 5 3 0 2: NO)、ステップS z 5 3 0 3に進む。

【4766】

ステップS z 5 3 0 3では、普通電動役物34bが開放中であるか否かを判定する。ステップS z 5 3 0 3において、普通電動役物34bが開放中ではないと判定した場合には(ステップS z 5 3 0 3: NO)、ステップS z 5 3 0 4に進む。

【4767】

ステップS z 5 3 0 4では、普通電動役物34bの開放条件が成立したか否かを判定する。具体的には、普電開閉シナリオ選択処理によって選択された普電開閉シナリオを読み込み、当該普電開閉シナリオに設定されている普通電動役物34bの開放条件が成立したか否かを判定する。ステップS z 5 3 0 4において、普通電動役物34bの開放条件が成立したと判定した場合には(ステップS z 5 3 0 4: YES)、ステップS z 5 3 0 5に進む。

## 【 4 7 6 8 】

ステップ S z 5 3 0 5 では、普通電動役物 3 4 b を開放する。その後、ステップ S z 5 3 0 6 に進む。

## 【 4 7 6 9 】

ステップ S z 5 3 0 6 では、普電開放コマンドを設定する。普電開放コマンドは、普通電動役物 3 4 b が開放したことをサブ側の制御装置に認識させるためのコマンドである。普電開放コマンドは、タイマ割込み処理におけるコマンド出力処理にて、音声発光制御装置 9 0 に送信される。ステップ S z 5 3 0 6 を実行した後、本普電開閉期間中処理を終了する。

## 【 4 7 7 0 】

ステップ S z 5 3 0 4 において、普通電動役物 3 4 b の開放条件が成立していないと判定した場合には (ステップ S z 5 3 0 4 : N O )、本普電開閉期間中処理を終了する。

## 【 4 7 7 1 】

ステップ S z 5 3 0 3 において、普通電動役物 3 4 b が開放中であると判定した場合には (ステップ S z 5 3 0 3 : Y E S )、ステップ S z 5 3 0 7 に進む。

## 【 4 7 7 2 】

ステップ S z 5 3 0 7 では、普通電動役物 3 4 b の閉鎖条件が成立したか否かを判定する。具体的には、普電開閉シナリオ選択処理によって選択された普電開閉シナリオを読み込み、当該普電開閉シナリオに設定されている普通電動役物 3 4 b の閉鎖条件が成立したか否かを判定する。ステップ S z 5 3 0 7 において、普通電動役物 3 4 b の閉鎖条件が成立したと判定した場合には (ステップ S z 5 3 0 7 : Y E S )、ステップ S z 5 3 0 8 に進む。

## 【 4 7 7 3 】

ステップ S z 5 3 0 8 では、普通電動役物 3 4 b を閉鎖する。その後、ステップ S z 5 3 0 9 に進む。

## 【 4 7 7 4 】

ステップ S z 5 3 0 9 では、普電閉鎖コマンドを設定する。普電閉鎖コマンドは、普通電動役物 3 4 b が閉鎖したことをサブ側の制御装置に認識させるためのコマンドである。普電閉鎖コマンドは、タイマ割込み処理のコマンド出力処理にて、音声発光制御装置 9 0 に送信される。ステップ S z 5 3 0 9 を実行した後、本普電開閉期間中処理を終了する。

## 【 4 7 7 5 】

ステップ S z 5 3 0 7 において、普通電動役物 3 4 b の閉鎖条件が成立していないと判定した場合には (ステップ S z 5 3 0 7 : N O )、本普電開閉期間中処理を終了する。

## 【 4 7 7 6 】

ステップ S z 5 3 0 2 において、普電開閉期間の終了条件が成立していると判定した場合には (ステップ S z 5 3 0 2 : Y E S )、ステップ S z 5 3 1 0 に進む。

## 【 4 7 7 7 】

ステップ S z 5 3 1 0 では、普電エンディング時間設定処理を実行する。普電エンディング時間設定処理は、普電エンディング期間の時間的長さ (以下、普電エンディング時間とも呼ぶ) を設定する処理である。具体的には、本実施形態では、上述した普電開閉シナリオ選択処理によって選択された普電開閉シナリオから普電エンディング時間情報を取得し、取得した普電エンディング時間情報を R A M 6 4 に設けられた普電エンディング時間タイマカウンタにセットする。この普電エンディング時間タイマカウンタの値は、タイマ割込み処理が実行される度に 1 減算される。ステップ S z 5 3 1 0 を実行した後、ステップ S z 5 3 1 1 に進む。

## 【 4 7 7 8 】

ステップ S z 5 3 1 1 では、普電エンディングコマンドを設定する。設定された普電エンディングコマンドは、タイマ割込み処理におけるコマンド出力処理にて、音声発光制御装置 9 0 に送信される。ステップ S z 5 3 1 8 を実行した後、ステップ S z 5 3 1 9 に進み、普図普電制御値に「 0 7 」を設定する。本実施形態では、普図普電制御値が「 0 7 」

10

20

30

40

50

であることは、普電エンディング期間が開始された状態であることを示している。その後、本普電開閉期間中処理を終了する。

【 4 7 7 9 】

< 普電エンディング期間中処理 >

次に、普電エンディング期間中処理について説明する。普電エンディング期間中処理は、普図普電制御処理のサブルーチンとして主制御装置 6 0 の M P U 6 2 によって実行される。

【 4 7 8 0 】

図 4 4 1 は、普電エンディング期間中処理を示すフローチャートである。ステップ S z 5 4 0 1 では、普図普電制御値が「 0 7 」であるか否かを判定する。上述したように、本実施形態では、普図普電制御値が「 0 7 」であることは、普電エンディング期間が開始された状態であることを示している。ステップ S z 5 4 0 1 において、普図普電制御値が「 0 7 」ではないと判定した場合には（ステップ S z 5 4 0 1 : N O ）、本普電エンディング期間中処理を終了する。一方、ステップ S z 5 4 0 1 において、普図普電制御値が「 0 7 」であると判定した場合には（ステップ S z 5 4 0 1 : Y E S ）、ステップ S z 5 4 0 2 に進む。

10

【 4 7 8 1 】

ステップ S z 5 4 0 2 では、普電エンディング期間が終了するタイミングであるか否かを判定する。具体的には、上述した普電エンディング時間設定処理において普電エンディング時間として設定した普電エンディング時間タイマカウンタの値が「 0 」であるか否かを判定する。

20

【 4 7 8 2 】

ステップ S z 5 4 0 2 において、普電エンディング期間が終了するタイミングではないと判定した場合には（ステップ S z 5 4 0 2 : N O ）、本普電エンディング期間中処理を終了する。一方、ステップ S z 5 4 0 2 において、普電エンディング期間が終了するタイミングであると判定した場合には（ステップ S z 5 4 0 2 : Y E S ）、ステップ S z 5 4 0 3 に進む。

【 4 7 8 3 】

ステップ S z 5 4 0 3 では、普図種別フラグを O F F にする。その後、ステップ S z 5 4 0 4 に進む。

30

【 4 7 8 4 】

ステップ S z 5 4 0 4 では、普電開閉実行モード終了コマンドを設定する。設定された普電開閉実行モード終了コマンドは、タイマ割込み処理におけるコマンド出力処理にて、音声発光制御装置 9 0 に送信される。その後、ステップ S z 5 4 0 5 に進む。

【 4 7 8 5 】

ステップ S z 5 4 0 5 では、普図普電制御値に「 0 1 」を設定する。上述したように、本実施形態では、普図保留個数 N n が 1 以上となっている場合に普通図柄の変動を開始することが可能な状態を示している。その後、本普電エンディング期間中処理を終了する。

【 4 7 8 6 】

《 8 - 6 》音声発光制御装置及び表示制御装置において実行される各種処理：

40

次に、音声発光制御装置及び表示制御装置において実行される具体的な制御の一例を説明する。先に音声発光制御装置 9 0 において実行される処理について説明し、その後、表示制御装置 1 0 0 において実行される処理について説明する。

【 4 7 8 7 】

< 音声発光制御装置において実行される各種処理 >

< タイマ割込み処理 >

最初に、音光側 M P U 9 2 によって実行されるタイマ割込み処理について説明する。

【 4 7 8 8 】

図 4 4 2 は、音光側 M P U 9 2 において実行されるタイマ割込み処理を示すフローチャートである。タイマ割込み処理は、比較的短い周期（例えば 2 m s e c ）で繰り返し実行

50

される。以下、タイマ割込み処理において実行される各ステップの処理について説明する。

【4789】

ステップS z 6 1 0 1では、コマンド記憶処理を実行する。コマンド記憶処理は、主側M P U 6 2からコマンドを受信した場合に、受信したコマンドを音光側R A M 9 4に記憶するための処理である。音光側R A M 9 4には、主側M P U 6 2から受信したコマンドの記憶及び読み出しを可能とするためのリングバッファが設けられており、主側M P U 6 2から受信したコマンドは、当該リングバッファに順次記憶されるとともに、記憶された順序に従って順次読み出される。ステップS z 6 1 0 1を実行した後、ステップS z 6 1 0 2に進む。

【4790】

ステップS z 6 1 0 2では、特図遊技回演出用処理を実行する。特図遊技回演出用処理では、特図遊技回の実行中における演出に関する処理を実行する。具体的には、例えば、特図変動用コマンド及び特図種別コマンドを受信した場合には、当該特図変動用コマンドに含まれる特図変動時間や特図種別コマンドに含まれる特別図柄の種別、現在の遊技状態に基づいて、図柄表示装置41の表示面41aにおける装飾図柄の変動表示及び停止表示に関する処理や、各種演出を実行するための処理を実行する。具体的には、例えば、上述したカウントダウン演出や、有利状態示唆演出、ステップアップ演出等を実行するための処理を実行する。ステップS z 6 1 0 2を実行した後、ステップS z 6 1 0 3に進む。

【4791】

なお、上記各種演出は、普通図柄が変動中か否かに関わらず実行可能な構成とすればよい。換言すれば、例えば、普通図柄の変動表示（短変動時間又は長変動時間）の実行中に、特定有利結果（16R確変大当たり）が発生するか否かの期待度を示唆する期待度演出（リーチ演出）を実行可能な構成としてもよく、数値情報を減算しながら表示する演出（例えばカウントダウン演出）を実行可能な構成としてもよく、遊技者に好機な状態であることを示唆する好機示唆演出を実行可能な構成としてもよく、ステップアップ演出を実行可能な構成としてもよい。また、普通電動役物によって第2特図始動口34が入球可能状態（開放状態）となる場合であっても、第2特図始動口34が入球可能状態（開放状態）となることを示唆する演出を実行しない構成としてもよい。

【4792】

ステップS z 6 1 0 3では、特電開閉実行モード演出用処理を実行する。特電開閉実行モード演出用処理では、特電開閉実行モードの実行中における演出に関する処理を実行する。具体的には、例えば、特電オープニングコマンドを受信した場合には、特電開閉シナリオの種別に対応した特電オープニング演出及び右打ち報知処理を実行するように設定する。また、特電開閉期間コマンドを受信した場合には、特電開閉シナリオの種別に対応した特電開閉期間用演出を実行するように設定する。また、特電開放コマンドを受信した場合には、特電開閉シナリオの種別及び特別電動役物の開放回数に対応した特電開放中演出を実行する。また、特電閉鎖コマンドを受信した場合には、特電開閉シナリオの種別及び特別電動役物の閉鎖回数に対応した特電インターバル期間用演出を実行する。また、特電エンディングコマンドを受信した場合には、特電開閉シナリオの種別に対応した特電エンディング演出を実行する。ステップS z 6 1 0 3を実行した後、ステップS z 6 1 0 4に進む。

【4793】

ステップS z 6 1 0 4では、V確入賞演出用処理を実行する。V確入賞演出用処理では、V確入賞コマンドを受信した場合に、V確入賞したことを示唆する演出を実行するように設定する。ステップS z 6 1 0 4を実行した後、ステップS z 6 1 0 5に進む。

【4794】

ステップS z 6 1 0 5では、各種ランプ47の発光制御を行うための発光制御処理を実行する。発光制御処理では、上記の各演出用処理において読み出された発光データに基づいて、各種ランプ47の発光制御を行う。ステップS z 6 1 0 5を実行した後、ステップS z 6 1 0 6に進む。

10

20

30

40

50

## 【 4 7 9 5 】

ステップ S z 6 1 0 6 では、スピーカー 4 6 の音声出力制御を行うための音声出力制御処理を実行する。音声出力制御処理では、上記の各演出用処理において読み出された音声データに基づいて、スピーカー 4 6 の音声出力制御を行う。ステップ S z 6 1 0 6 を実行した後、本タイマ割込み処理を終了する。

## 【 4 7 9 6 】

< 表示制御装置において実行される各種処理 >

次に、表示制御装置 1 0 0 の M P U 1 0 2 において実行される処理について説明する。

## 【 4 7 9 7 】

表示制御装置 1 0 0 の M P U 1 0 2 において実行される処理としては、主に、電源投入後から電源が遮断されるまで繰り返し実行されるメイン処理と、音声発光制御装置 9 0 からコマンドを受信した場合に実行されるコマンド割込み処理と、 V D P 1 0 5 から送信される V 割込み信号を検出した場合に実行される V 割込み処理とがある。 V 割込み信号は、1 フレーム分の画像の描画処理が完了する 2 0 ミリ秒毎に V D P 1 0 5 から M P U 1 0 2 に対して送信される信号である。

## 【 4 7 9 8 】

M P U 1 0 2 は、電源投入後にメイン処理を実行し、コマンドの受信や V 割込み信号の検出に合わせて、コマンド割込み処理や V 割込み処理を実行する。なお、コマンドの受信と V 割込み信号の検出とが同時に行われた場合には、コマンド割込み処理を優先的に実行する。したがって、音声発光制御装置 9 0 から受信したコマンドの内容を素早く反映して、 V 割込み処理を実行することができる。

## 【 4 7 9 9 】

< メイン処理 >

次に、表示制御装置 1 0 0 の M P U 1 0 2 によって実行されるメイン処理について説明する。

## 【 4 8 0 0 】

図 4 4 3 は、表示制御装置 1 0 0 の M P U 1 0 2 において実行されるメイン処理を示すフローチャートである。上述したように、メイン処理は、電源が投入された場合に実行され、電源が切断されるまでそのまま実行され続ける処理である。以下、メイン処理において実行される各ステップの処理について説明する。

## 【 4 8 0 1 】

ステップ S z 8 1 0 1 では、初期設定処理を実行する。具体的には、まず、 M P U 1 0 2 を初期設定し、ワーク R A M 1 0 4 及びビデオ R A M 1 0 7 の記憶をクリアする処理が行われる。そして、キャラクタ R O M 1 0 6 に記憶された圧縮形式のキャラクタ情報を読み出し、読み出したキャラクタ情報を解凍して、解凍後のキャラクタ情報をビデオ R A M 1 0 7 のキャラクタ領域に記憶する。更に、初期画面を表示するために、ビデオ R A M 1 0 7 に書き込まれたキャラクタ情報から初期画面に対応した情報を抽出し、ビデオ R A M 1 0 7 のフレームバッファ領域に、抽出したキャラクタ情報を書き込む。また、その他の初期化に必要な設定を行う。その後、ステップ S z 8 1 0 2 に進む。

## 【 4 8 0 2 】

ステップ S z 8 1 0 2 では、割込み許可設定を実行する。割込み許可設定が実行されると、以後、メイン処理では、電源が切断されるまで無限ループ処理を実行する。これにより、割込み許可が設定されて以降、コマンドの受信及び V 割込信号の検出に合わせて、以下で説明するコマンド割込み処理及び V 割込み処理を実行する。

## 【 4 8 0 3 】

< コマンド割込み処理 >

次に、表示制御装置 1 0 0 の M P U 1 0 2 において実行されるコマンド割込み処理について説明する。上述したように、コマンド割込み処理は、音声発光制御装置 9 0 からコマンドを受信する毎に実行される処理である。

## 【 4 8 0 4 】



図 4 4 4 は、表示制御装置 1 0 0 の M P U 1 0 2 において実行されるコマンド割込み処理を示すフローチャートである。ステップ S z 8 2 0 1 では、コマンド記憶処理を実行する。コマンド記憶処理では、受信したコマンドデータを抽出し、ワーク R A M 1 0 4 に設けられたコマンド記憶エリアに、その抽出したコマンドデータを記憶する。コマンド記憶処理によってコマンド記憶エリアに記憶された各種コマンドは、後述する V 割込み処理のコマンド判定処理によって読み出され、そのコマンドに対応した処理が実行される。

【 4 8 0 5 】

< V 割込み処理 >

次に、表示制御装置 1 0 0 の M P U 1 0 2 において実行される V 割込み処理について説明する。

【 4 8 0 6 】

図 4 4 5 は、表示制御装置 1 0 0 の M P U 1 0 2 において実行される V 割込み処理を示すフローチャートである。上述したように、V 割込み処理は、V D P 1 0 5 からの V 割込み信号が検出されることによって実行される処理である。V 割込み処理では、コマンド割込み処理によってコマンド記憶領域に記憶されたコマンドに対応する各種処理を実行するとともに、図柄表示装置 4 1 に表示させる画像を特定した上で、V D P 1 0 5 に対してその画像の描画及び表示の指示を実行する。

【 4 8 0 7 】

上述したように、V 割込み信号は、V D P 1 0 5 において、1 フレーム分の画像の描画処理が完了する 2 0 ミリ秒毎に生成されるとともに、M P U 1 0 2 に対して送信される信号である。したがって、M P U 1 0 2 がこの V 割込み信号に同期して V 割込み処理を実行することにより、V D P 1 0 5 に対する描画指示が、1 フレーム分の画像の描画処理が完了する 2 0 ミリ秒毎に行われることになる。このため、V D P 1 0 5 は、画像の描画処理や表示処理が終了していない段階で、次の画像の描画指示を受け取ることがないので、画像の描画途中で新たな画像の描画を開始したり、表示中の画像情報が記憶されているフレームバッファ領域に、新たな描画指示に伴った画像が展開されたりすることを抑制することができる。以下、V 割込み処理の各ステップの処理の詳細について説明する。

【 4 8 0 8 】

ステップ S z 8 3 0 1 では、コマンド対応処理を実行する。コマンド対応処理では、上述したコマンド割込み処理によってコマンド記憶エリアに記憶されたコマンドの内容を解析するとともに、そのコマンドに対応した処理を実行する。例えば、予告演出に対応した動画表示開始コマンドが記憶されていた場合には、当該予告演出に対応した動画が図柄表示装置 4 1 に表示されるように、画像の描画及び表示の制御を開始する。また、リーチ演出に対応した動画表示開始コマンドが記憶されていた場合には、当該リーチ演出に対応した動画が図柄表示装置 4 1 に表示されるように、画像の描画及び表示の制御を開始する。

【 4 8 0 9 】

なお、コマンド対応処理（ステップ S z 8 3 0 1 ）では、その時点でコマンド記憶エリアに記憶されている全てのコマンドを解析するとともに、当該解析した全てのコマンドに対応した処理を実行する。この理由について説明する。コマンド判定処理は、V 割込み処理の実行される 2 0 ミリ秒間隔で行われるため、その 2 0 ミリ秒の間に複数のコマンドがコマンド記憶エリアに記憶されている可能性が高いためである。特に、音声発光制御装置 9 0 によって演出の内容が設定され、演出が開始される場合、当該演出の内容を特定するための各種のコマンドが同時にコマンド記憶エリアに記憶されている可能性が高い。したがって、これらのコマンドを一度に解析して実行することによって、音声発光制御装置 9 0 によって設定された予告演出や停止図柄等の演出の態様を素早く把握し、その態様に応じた演出画像を図柄表示装置 4 1 に表示させるように、画像の描画を制御することができる。コマンド対応処理の詳細については後述する。

【 4 8 1 0 】

ステップ S z 8 3 0 2 では、表示設定処理を実行する。表示設定処理では、コマンド対応処理（ステップ S z 8 3 0 1 ）などによって設定された図柄表示装置 4 1 に表示すべき

10

20

30

40

50

画面の種別に基づき、図柄表示装置 4 1 において次に表示すべき 1 フレーム分の画像の内容を特定する。その後、ステップ S z 8 3 0 3 に進む。

【 4 8 1 1 】

ステップ S z 8 3 0 3 では、タスク処理を実行する。タスク処理では、表示設定処理（ステップ S z 8 3 0 2）によって特定された、図柄表示装置 4 1 に表示すべき次の 1 フレーム分の画像の内容に基づき、その画像を構成するキャラクター（スプライト、表示物）の種別を特定すると共に、各キャラクター（スプライト）毎に、表示座標位置や拡大率、回転角度等の描画に必要な各種パラメータを決定する。その後、ステップ S z 8 3 0 4 に進む。

【 4 8 1 2 】

ステップ S z 8 3 0 4 では、描画処理を実行する。描画処理では、タスク処理（ステップ S z 8 3 0 3）によって決定された、1 フレームを構成する各種キャラクターの種別やそれぞれのキャラクターの描画に必要なパラメータを、V D P 1 0 5 に対して送信する。V D P 1 0 5 は、これらの情報に基づいて画像の描画処理を実行すると共に、1 つ前の V 割込み処理時に受信した情報に基づいて描画した画像を図柄表示装置 4 1 に表示させるべく、駆動信号とあわせてその画像データを図柄表示装置 4 1 へ送信する。その後、ステップ S z 8 3 0 5 に進み、その他の処理を実行した後、V 割込み処理を終了する。

【 4 8 1 3 】

《 8 - 7 》作用・効果：

【 4 8 1 4 】

以上説明したように、本実施形態によれば、各入球部を適切に配置するとともに、変動表示時間として設定される期間の長さを適切に制御するので、遊技の興趣向上を図ることが可能となる。以下、従来の小当たりラッシュを搭載したパチンコ機における課題を述べた後、本実施形態のパチンコ機 1 0 の利点について具体的に説明する。

【 4 8 1 5 】

従来の小当たりラッシュを搭載したパチンコ機では、小当たりラッシュ中において、第 2 特別図柄の変動表示が停止し、当該変動表示に対応した第 2 特図抽選において小当たりに当選した場合に、特別電動役物が開放して大入賞口に遊技球が入球可能となる。すなわち、従来の小当たりラッシュを搭載したパチンコ機では、遊技者は、第 2 特図抽選において小当たりに当選したことに基づいて特別電動役物が開放した場合に利益を得ることができる。

【 4 8 1 6 】

しかし、従来の小当たりラッシュを搭載したパチンコ機において、小当たりラッシュ中に実行される第 2 特図抽選は、大当たりを抽選するものでもあるため、大当たりに当選するか否かの期待度を示唆するリーチ演出が実行される場合があり、当該リーチ演出が実行されている期間（第 2 特別図柄の変動表示の実行中の期間）は小当たりが発生しないため、遊技者が利益を得ることができず遊技のテンポが悪くなってしまう、小当たり当選による特別電動役物の開放によって利益を得たい遊技者にとっては非常に歯痒い時間となってしまうといった課題があった。

【 4 8 1 7 】

また、従来の小当たりラッシュを搭載したパチンコ機の中には、小当たりラッシュ中は常に遊技球の発射を継続させなければ小当たりによる利益を得ることができないパチンコ機が存在する。具体的には、小当たりに当選することになる第 2 特別図柄の変動表示の実行中にもリーチ演出が実行され得るパチンコ機であって、遊技者が、利益を得ることのできないリーチ演出の実行中（第 2 特別図柄の変動表示の実行中）に遊技球の浪費を避けようと止め打ち（遊技球の発射を一時的に止めること）をすると、当該リーチ演出の終盤又は終了時に小当たり当選を確認してから遊技球を発射させても、当該小当たり当選に基づく特別電動役物の開放中に遊技球を当該特別電動役物に到達させることができないパチンコ機である。このようなパチンコ機においては、遊技者は、利益を得ることのできないリーチ演出の実行中（第 2 特別図柄の変動表示の実行中）であっても、変動表示の停止後に

10

20

30

40

50

発生し得る小当たりによる利益を得るためには止め打ちをすることができず、遊技球の浪費を余儀なくされ、不愉快な感情を抱いてしまうといった課題があった。

【４８１８】

また、従来の小当たりラッシュを搭載したパチンコ機において、小当たりラッシュ中に実行されたリーチ演出に係る第２特図抽選の結果が外れになった場合には、遊技者は、リーチ演出の実行中に小当たりによる利益も得られず、さらに当該変動表示の停止後にも小当たりによる利益が得られないので、不愉快な感情を抱いてしまうといった課題があった。

【４８１９】

さらに、従来の小当たりラッシュを搭載したパチンコ機において、小当たりラッシュ中に実行されたリーチ演出に係る第２特図抽選の結果が小当たりラッシュが終了することになる結果（出玉のない通常大当たり）になり、小当たりラッシュが終了してしまった場合には、遊技者は、リーチ演出の実行中に小当たりによる利益も得られずにそのまま小当たりラッシュが終了してしまうため、非常に不愉快な感情を抱いてしまうといった課題があった。

10

【４８２０】

このように、従来の小当たりラッシュを搭載したパチンコ機において、小当たりラッシュ中におけるリーチ演出の実行中の期間（第２特別図柄の変動中の期間）は、遊技者にとって、小当たりによる利益を得ることができない非常に歯痒い期間であり、また、止め打ちもできずに遊技球の浪費を余儀なくされる不愉快な期間であり、さらに、リーチ演出に係る第２特図抽選の結果、小当たりラッシュが終了してしまった場合には、小当たりによる利益も得られずにそのまま小当たりラッシュが終了してしまうといった非常に不愉快な期間になってしまうといった課題があった。

20

【４８２１】

これに対して、本実施形態では、リーチ演出が実行されている第２特別図柄の変動中は、第２特別電動役物５８ｂが閉鎖状態を維持するため、第１ルート３６ｂ１に振り分けられた遊技球は、第２大入賞口５８ａに入球することができず、特別入賞口３２ｓに入球することが可能となる。すなわち、リーチ演出が実行されている第２特別図柄の変動中に遊技者は利益を得ることが可能となる。したがって、本実施形態によれば、従来の小当たりラッシュを搭載したパチンコ機において生じていた課題、すなわち、リーチ演出の実行中は遊技者が利益を得ることができず遊技のテンポが悪くなってしまうといった課題や、リーチ演出の実行中に遊技者が止め打ちもできずに遊技球を浪費させられてしまうといった課題を解決することができる。

30

【４８２２】

さらに、本実施形態によれば、リーチ演出が実行されたにもかかわらず、第２特図抽選において遊技者に有利な特図大当たり（出玉もありラッシュも継続する１６Ｒ確変大当たり）に当選せずに、遊技者に不利な特図大当たり（出玉がなくラッシュも終了してしまう２Ｒ通常大当たり）に当選して高確状態Ｆ３が終了してしまったとしても、当該リーチ演出が実行されている期間中に遊技者は多くの賞球を獲得することができるので、高確状態Ｆ３の終了直前に多量の賞球が払い出されるといった爽快感と満足感を遊技者に与えることができるとともに、当該高確状態Ｆ３が終了してしまったことに対する遊技者の怒りや喪失感を和らげることが可能となる。このように、本実施形態によれば、従来の小当たりラッシュを搭載したパチンコ機において生じていた課題、すなわち、リーチ演出に係る特図抽選の結果、小当たりラッシュが終了してしまった場合に、当該リーチ演出が実行されている期間が、遊技者にとって、小当たりによる利益も得られずにそのまま小当たりラッシュが終了してしまうといった非常に不愉快な期間になってしまうといった課題を解決することができる。

40

【４８２３】

さらに、本実施形態では、設定される第２特図変動時間の長さによって遊技者の有利度（遊技者が獲得することのできる賞球の個数）が変化するという新たな遊技性を提供することができる。具体的には、本実施形態では、第２特図変動時間として設定される変動

50

時間が長いほど、遊技者が獲得することのできる賞球数が多くなる。したがって、第2特図変動時間として長い変動時間が設定されて欲しいといった従来にない新しい期待感を遊技者に提供することができる。

【4824】

また、本実施形態では、第2特別電動役物58bが閉鎖状態を維持することが遊技者にとって有利な事象となっている。これに対して、従来の一般的なパチンコ機では、小当たりに当選して特別電動役物が開放することが遊技者にとって有利な事象となっている。すなわち、本実施形態によれば、遊技者にとって有利な事象が従来とは逆になっているといった新たな遊技性を提供することができる。

【4825】

さらに、本実施形態によれば、第1特別図柄と第2特別図柄とが同時に変動可能な機能（いわゆる同時変動機能）を有さなくても、遊技者が多くの賞球を獲得することのできる遊技状態（いわゆるラッシュ）を実現することができる。同時変動機能を有するパチンコ機では、制御が複雑化するといった課題や、ラッシュ終了後の残存保留をどのように処理するのかといった課題が生じるが、本実施形態によれば、同時変動機能を有さないため、これらの課題が生じないといった効果を奏することができる。

【4826】

さらに、本実施形態によれば、高確状態F3において払い出される賞球は、特別入賞口32sに遊技球が入球したことに基づく賞球である。換言すれば、高確状態F3において払い出される賞球は、特別電動役物（第1特別電動役物57b又は第2特別電動役物58b）の作動に基づく賞球ではない。したがって、本実施形態によれば、当該パチンコ機10の役物比率及び連続役物比率の値を低減することができ、当該パチンコ機10に設定可能な賞球数の幅を広げることが可能となる。

【4827】

さらに、本実施形態では、第2振分釘群36bに到達した多くの遊技球は、遊技者にとっての価値が第1ルート36b1よりも低い第2ルート36b2に振り分けられる。一方、第2振分釘群36bに到達した残りの少ない遊技球が、遊技者にとっての価値が第2ルート36b2よりも高い第1ルート36b1に振り分けられ、遊技者にとっての価値が高い第2特別電動役物58bに到達する。したがって、第2振分釘群36bに到達した多くの遊技球が遊技者にとっての価値が高い第2特別電動役物58bに到達してしまつて遊技者にとって過度に有利な状況となってしまうことを抑制することができる。

【4828】

そして、本実施形態によれば、第2特図抽選の結果が特図小当たりである場合の第2特図変動時間として短変動時間（0.1秒）が設定されている場合には、入球不能状態（閉鎖状態）に設定されている第2特別電動役物58bの板状部材の上を転動中の遊技球は、当該遊技球が板状部材の上を転動し切る前に短変動時間（0.1秒）が経過して第2特別電動役物58bが入球可能状態となるので、第2大入賞口58aに入球することになり、特別入賞口32sに到達することができない。上述したように、第2大入賞口58aに設定されている賞球数は2個であるため、遊技球が特別入賞口32sに到達することができずに第2大入賞口58aに入球した場合には、遊技者にはほとんど利益がない。

【4829】

一方、第2特図抽選の結果が特図小当たりである場合の第2特図変動時間として長変動時間（20秒～180秒）が設定されている場合には、入球不能状態（閉鎖状態）に設定されている第2特別電動役物58bの板状部材の上を転動中の遊技球は、長変動時間（20秒～180秒）が経過する前に板状部材の上を転動し切って特別入賞口32sに到達し、当該特別入賞口32sに入球可能となる。上述したように、特別入賞口32sに設定されている賞球数は15個であるため、遊技球が第2特別電動役物58bの板状部材の上を転動し切って特別入賞口32sに入球した場合には、遊技者は多くの利益を得ることができる。

【4830】

10

20

30

40

50

このように、本実施形態によれば、第2特図変動時間として設定される期間の長さに応じて、第1ルート36b1に振り分けられた遊技球が、特別入賞口32sに到達できずに第2大入賞口58aに入球する状況と、特別入賞口32sに到達して当該特別入賞口32sに入球可能な状況とを創出することができる。この結果、第2特図変動時間として設定される期間の長さに対する遊技者の関心を高めることができるとともに、後述するように、特別入賞口32sに遊技球が入球する場合の方が、第2大入賞口58aに遊技球が入球する場合よりも遊技者にとって有利である構成を採用することによって、第2特図変動表示時間としてより長い期間が設定されて欲しいといった新たな感情を遊技者に抱かせることができ、遊技の興趣向上を図ることができる。

#### 【4831】

さらに、本実施形態では、特別入賞口32sに遊技球が入球したことによって払い出される賞球(15個)は、第2大入賞口58aに遊技球が入球したことによって払い出される賞球(2個)よりも多い構成を採用している。この構成を採用した理由について説明する。

#### 【4832】

遊技を開始した直後の通常状態F1において遊技者が第2振分釘群36bを狙って右打ちをした場合には、第2特図変動時間として短変動時間(0.1秒)が設定されるので、発射された遊技球は、特別入賞口32sには入球せず、第2大入賞口58aに入球することになる。しかしながら、本実施形態によれば、第2大入賞口58aに遊技球が入球したことによって払い出される賞球(2個)は、特別入賞口32sに遊技球が入球したことによって払い出される賞球(15個)よりも少ないので、遊技者は、手持ちの遊技球を増加させることができず、メリットがない。したがって、遊技を開始した直後の通常状態F1において遊技者が第2振分釘群36bを狙って右打ちをすることを抑制することができる。

#### 【4833】

一方、第2特図変動時間として長変動時間(20秒~120秒)が設定され得る高確状態F3においては、第1ルート36b1に振り分けられた遊技球が、特別入賞口32sに到達して当該特別入賞口32sに入球可能な状況となる。そして、本実施形態によれば、特別入賞口32sに遊技球が入球する場合の方が、第2大入賞口58aに遊技球が入球する場合よりも払い出される賞球が多く、遊技者に有利となるので、第2特図変動時間としてより長い期間が設定されて欲しいといった新たな感情を遊技者に抱かせることができ、遊技の興趣向上を図ることができる。

#### 【4834】

さらに、本実施形態では、遊技球を第1ルート36b1と第2ルート36b2とに振り分ける振分部は、作動しない非作動物である釘の集合体である第2振分釘群36bとして構成されている。この構成を採用した理由について説明する。仮に、振分部が、作動する作動物である構成を採用した場合には、遊技者が作動物の作動のタイミングを計って遊技球を発射させることによって、価値の高い第1ルート36b1のみに遊技球が振り分けられるようにすることが可能になってしまうおそれがある。

#### 【4835】

これに対して、本実施形態によれば、振分部は、作動しない非作動物である第2振分釘群36bによって構成されているので、遊技者は、価値の高い第1ルート36b1のみに遊技球が振り分けられるように作動物の作動のタイミングを計って遊技球を発射させるといったことができなくなる。したがって、本パチンコ機10の設計時に意図された振り分けの割合で遊技球が振り分けられるようにすることができる。

#### 【4836】

さらに、本実施形態では、第2ルート36b2に振り分けられた遊技球が入球可能な位置に、遊技球が入球しても賞球を払い出さない右側アウト口43rが設けられている。したがって、第2ルート36b2に振り分けられた遊技球が、本パチンコ機10の設計当初の想定に反して第2特別電動役物58bに到達してしまうことを抑制することができる。

#### 【4837】

10

20

30

40

50

さらに、本実施形態では、第2特図変動時間として短変動時間(0.1秒)が設定される通常状態F1において、確変大当たりが当選してV確入賞口57aに遊技球が入球するといった移行条件が成立した場合に、特電開閉実行モードF2を経由して、第2特図変動時間として長変動時間(20秒~180秒)が設定され得る高確状態F3に移行する。本実施形態では、第2特図変動時間として長変動時間(20秒~180秒)が設定された場合の方が、短変動時間(0.1秒)が設定された場合よりも遊技者にとって有利であるので、遊技者に対して、通常状態F1において早く確変大当たりが当選してV確入賞口57aに遊技球が入球するといった移行条件が成立して高確状態F3に移行して欲しいといった期待感を抱かせることができる。

#### 【4838】

さらに、本実施形態では、第2特別図柄の変動表示の実行中に、特定有利結果である16R確変大当たりが発生するか否かの期待度を示唆する期待度演出であるリーチ演出を実行可能に構成されているので、16R確変大当たりが発生して第2特別図柄の変動表示の終了後に遊技者に有利な高確状態F3が継続するの否かといった期待感を遊技者に抱かせることができるとともに、当該リーチ演出が実行されている第2特別図柄の変動中は、第2特別電動役物58bが閉鎖状態を維持するため、第1ルート36b1に振り分けられた遊技球は、第2大入賞口58aに入球することができず、特別入賞口32sに入球することが可能となる。すなわち、リーチ演出が実行されている第2特別図柄の変動中に遊技者は利益を得ることが可能となる。したがって、本実施形態によれば、従来の小当たりラッシュを搭載したパチンコ機において生じていた課題、すなわち、リーチ演出の実行中は遊技者が利益を得ることができず遊技のテンポが悪くなってしまうといった課題や、リーチ演出の実行中に遊技者が止め打ちもできずに遊技球を浪費させられてしまうといった課題を解決することができる。

#### 【4839】

さらに、本実施形態によれば、リーチ演出が実行されたにもかかわらず、遊技者に有利な16R確変大当たりが発生しなかったとしても、当該リーチ演出が実行されている期間中に遊技者は多くの賞球を獲得することができる。したがって、本実施形態によれば、従来の小当たりラッシュを搭載したパチンコ機において生じていた課題、すなわち、リーチ演出に係る特図抽選の結果、小当たりラッシュが終了してしまった場合に、当該リーチ演出が実行されている期間が、遊技者にとって、小当たりによる利益も得られずにそのまま小当たりラッシュが終了してしまうといった非常に不愉快な期間になってしまうといった課題を解決することができる。

#### 【4840】

さらに、本実施形態では、第2特別図柄の変動表示の実行中に、数値情報を減算しながら表示する演出であるカウントダウン演出を実行可能であるので、第2特別図柄の変動表示が終了するまでの時間、すなわち、遊技球が特別入賞口32sに到達することができなくなるまでの残り時間を遊技者に示唆することができる。この結果、遊技者は、当該カウントダウン演出において表示される数値情報から、遊技球が特別入賞口32sに到達することができなくなるまでの残り時間を読み取ることによって、遊技球の発射の有無やタイミングを調整し、遊技球の無駄な発射を抑制することが可能となる。

#### 【4841】

さらに、本実施形態のパチンコ機10では、一般的なパチンコ機とは異なり、遊技者にとって好機な状態が、長変動時間が設定された第2特別図柄の変動表示の実行中である。しかしながら、初めて本パチンコ機10で遊技を行なった遊技者にとっては容易に理解できない場合がある。そこで、本実施形態では、長変動時間が設定された第2特別図柄の変動表示の実行中に、遊技者に好機な状態であることを示唆する演出である好機示唆演出を実行可能であるので、遊技者に対して、この長変動時間が設定された第2特別図柄の変動表示の実行中こそが遊技者にとって好機な状態であることを明確に認識させることができる。

#### 【4842】

さらに、本実施形態のパチンコ機 10 では、一般的なパチンコ機 10 とは異なり、第 2 特別図柄の変動表示の後の抽選結果だけでなく、第 2 特別図柄の変動表示の期間がどれだけ長く続くのかということが遊技者にとって重要となる。そこで、本実施形態では、第 2 特別図柄の変動表示の実行中に、ステップアップ演出 1 を実行し、ステップアップ演出 1 に連続してステップアップ演出 2 を実行可能であるので、遊技者に対して、ステップアップ演出 1 が実行された場合に、当該ステップアップ演出 1 の後に連続してステップアップ演出 2 が実行されて当該第 2 特別図柄の変動表示がまだまだ継続して欲しいといった期待感を抱かせることができる。

#### 【4843】

さらに、本実施形態のパチンコ機 10 では、一般的なパチンコ機とは異なり、第 2 大入賞口 58a に入球した遊技球の個数ではなく、特別入賞口 32s に入球した遊技球の個数が遊技者にとって重要となる。そこで、本実施形態では、特別入賞口 32s に入球した遊技球の個数に関する情報を表示可能であるので、本実施形態のパチンコ機 10 において重要な特別入賞口 32s に入球した遊技球の個数を遊技者に注目させることができる。

#### 【4844】

さらに、本実施形態のパチンコ機 10 では、第 2 特図変動時間として短変動時間（0.1 秒）が設定され得る通常状態 F1 と、長変動時間（20 秒～180 秒）が設定され得る高確状態 F3 とが存在するが、これらの遊技状態の違いは、第 2 特図変動時間として設定される期間の長さだけであり、また、本実施形態の普通電動役物 34b は遊技状態に応じて異なる挙動も示さないで、遊技者は、現在の遊技状態が通常状態 F1 であるのか高確状態 F3 であるのかを容易に判別することはできない。そこで、本実施形態では、第 2 特図変動時間として短変動時間（0.1 秒）が設定され得る通常状態 F1 においては通常状態 F1 用背景画像を表示可能であり、第 2 特図変動時間として長変動時間（20 秒～180 秒）が設定され得る高確状態 F3 においては高確状態 F3 用背景画像を表示可能であるので、遊技者は、現在の遊技状態が通常状態 F1 であるのか高確状態 F3 であるのかを容易に判別することが可能となる。

#### 【4845】

さらに、本実施形態のパチンコ機 10 では、一般的なパチンコ機 10 とは異なり、第 2 大入賞口 58a が入球可能状態（開放状態）となることは、遊技者に有利なことではなく不利なことである。そこで、本実施形態では、第 2 特別電動役物 58b によって第 2 大入賞口 58a が入球可能状態（開放状態）となる場合であっても、第 2 大入賞口 58a が入球可能状態（開放状態）となることを示唆する演出を実行しないので、遊技者に対して、第 2 大入賞口 58a が入球可能状態（開放状態）となることが遊技者にとって有利なことであると誤解を与えてしまうことを回避することができる。

#### 【4846】

このように、本遊技機では、内部抽選に係る変動表示の実行中は切替部が入球不能状態を維持するため、第 1 通路に振り分けられた遊技球は、第 3 入球部に入球することができないが、第 2 入球部に入球することは可能となっている。したがって、切替部が入球不能状態である場合には第 2 入球部に遊技球を入球させるといった興趣を遊技者に提供することが可能となる。すなわち、切替部の各状態に応じて入球可能な入球部を設けることによって、常に遊技の興趣を遊技者に提供することが可能となる。

#### 【4847】

《8-8》第 8 実施形態の変形例：

本発明は上記の実施形態に限られるものではなく、その要旨を逸脱しない範囲において種々の態様において実施することが可能であり、例えば次のような変形も可能である。なお、以下で説明する変形例では、上記の実施形態と同一の構成、処理及び効果については、説明を省略する。

#### 【4848】

《8-8-1》変形例 1：

上記実施形態において、内部抽選の結果に、切替部を入球可能状態に移行させない「外

10

20

30

40

50

れ」が含まれており、内部抽選の結果が「外れ」である場合には、当該変動表示が終了しても、切替部は入球可能状態に移行しない構成としてもよい。具体的には、例えば、第2特図抽選の結果に、第2特別電動役物58bを入球可能状態に移行させない「外れ」が含まれており、第2特図抽選の結果が「外れ」である場合には、当該変動表示が終了しても、第2特別電動役物58bは入球可能状態に移行しない構成としてもよい。この構成を採用した場合において、第2特図抽選の結果が「外れ」である場合には、第2特別電動役物58bの板状部材の上を転動中の遊技球は、当該変動表示の終了後も特別入賞口32sに到達し、当該特別入賞口32sに入球することが可能となる。したがって、本変形例によれば、一般的なパチンコ機においては遊技者に最も不利な結果である「外れ」が、遊技者にとって最も有利な結果になるといった、従来にない新しい遊技を遊技者に提供することができる。

10

#### 【4849】

##### 《8-8-2》変形例2：

上記実施形態及び上記各変形例において、第1入球部は、入球した遊技球が遊技領域に残って流通する場合があるように構成されていてもよい。具体的には、例えば、第2特図始動口34は、入球した遊技球が右側遊技領域PARに残って流通する場合があるように構成されていてもよい。より具体的には、例えば、第2特図始動口34に入球した遊技球が遊技盤30の裏から再び右側遊技領域PARに戻る通路と、右側遊技領域PARには戻らない通路と、第2特図始動口34に入球した遊技球をこれらの2つの通路のいずれかに遊技球を振り分ける振分機構とが設けられている構成としてもよい。この構成を採用した場合には、第2特図始動口34に入球した遊技球がその後に右側遊技領域PARに戻って第2振分釘群36bに到達する場合がある。特に、本パチンコ機10では、第2振分釘群36bに到達する遊技球が増えるほど遊技者にとって有利になる。したがって、本変形例によれば、第2特図始動口34に入球した遊技球が右側遊技領域PARに残る（戻ってくる）のか否かといった楽しみや、残った場合にその後どのように右側遊技領域PARを流通するのかといった楽しみを遊技者に提供することができる。

20

#### 【4850】

##### 《8-8-3》変形例3：

上記実施形態及び上記各変形例において、第1入球部は、遊技球が入球しても賞球を払い出さないように構成されていてもよい。具体的には、例えば、第2特図始動口34は、遊技球が入球しても賞球を払い出さないように構成されていてもよい。この構成を採用する利点について説明する。本パチンコ機10では、遊技を開始した直後の通常状態F1において、遊技者が第2特図始動口34を狙って右打ちをした場合には、第2特図始動口34に遊技球が入球する場合がある。しかしながら、本変形例によれば、第2特図始動口34は、遊技球が入球しても賞球を払い出さないように構成されているので、遊技者は、第2特図始動口34を狙って遊技球を発射させても、手持ちの遊技球を増加させることができず、メリットがない。したがって、遊技を開始した直後の通常状態F1において遊技者が第2特図始動口34を狙って右打ちをすることを抑制することができる。

30

#### 【4851】

##### 《8-8-4》変形例4：

上記実施形態及び上記各変形例において、第2入球部に遊技球が入球した場合に、所定の確率で遊技状態を移行させる構成としてもよい。具体的には、例えば、特別入賞口32sに遊技球が入球した場合に、所定の確率で遊技状態を移行させる構成としてもよい。この構成によれば、遊技者に対して、遊技球が価値の高い特別入賞口32sに入球したことによる喜びに加えて、現在の有利な高確状態F3が終了してしまわないかといった緊張感を与えることができる。

40

#### 【4852】

##### 《8-8-5》変形例5：

上記実施形態及び上記各変形例において、第3入球部に遊技球が入球した場合に、所定の確率で遊技状態を移行させる構成としてもよい。具体的には、例えば、第2大入賞口5

50



8 a に遊技球が入球した場合に、所定の確率で遊技状態を移行させる構成としてもよい。この構成によれば、遊技者に対して、遊技球が第 2 大入賞口 5 8 a に入球する毎に、現在の有利な高確状態 F 3 が終了してしまうのではないかとといった緊迫感を抱かせることができるとともに、第 2 特別電動役物 5 8 b が入球可能状態となっているタイミングで遊技球が当該第 2 特別電動役物 5 8 b に到達しないように遊技球の発射のタイミングを調整するといった新たな遊技を遊技者に提供することができる。

【 4 8 5 3 】

《 8 - 8 - 6 》変形例 6 :

上記実施形態では、遊技球を第 1 通路である第 1 ルート 3 6 b 1 と第 2 通路である第 2 ルート 3 6 b 2 とに振り分ける振分部 ( 第 2 振分釘群 3 6 b ) は、複数の鉄製の釘によって構成されているが、この構成に代えて、振分部は、樹脂製の複数の突起部によって構成されていてもよい。この構成を採用する利点について説明する。上記実施形態のように、振分部が鉄製 ( 釘 ) である構成を採用した場合には、遊技球が振分部に繰り返し衝突することによって当該振分部が塑性変形し、本パチンコ機 1 0 の設計当初の想定とは異なる割合で遊技球が振り分けられてしまう虞がある。本パチンコ機 1 0 では、振分部による遊技球の振り分け割合が変化してしまうと、設計の大前提が崩れてしまい、遊技が成立しなくなってしまう。しかしながら、本変形例によれば、振分部は樹脂によって形成されているため、遊技球が繰り返し衝突しても塑性変形しにくい ( 瞬間的に弾性変形するのみ ) 。したがって、本パチンコ機 1 0 が長期間にわたって遊技ホールに設置され、振分部に遊技球が繰り返し衝突したとしても、本パチンコ機 1 0 の設計当初の想定通りの割合で遊技球を振り分けることが可能となる。

【 4 8 5 4 】

《 8 - 8 - 7 》変形例 7 :

上記実施形態では、第 1 通路である第 1 ルート 3 6 b 1 に振り分けられた遊技球は、第 2 入球部である特別入賞口 3 2 s 又は第 3 入球部である第 2 大入賞口 5 8 a のいずれかには必ず入球するように構成されているが、この構成に代えて、第 1 通路に振り分けられた遊技球が第 2 入球部及び第 3 入球部のいずれにも入球しない場合がある構成としてもよい。具体的には、例えば、第 1 ルート 3 6 b 1 に振り分けられた遊技球が特別入賞口 3 2 s 及び第 2 大入賞口 5 8 a のいずれにも入球しない場合がある構成としてもよい。より具体的な構成としては、例えば、第 2 特別電動役物 5 8 b と特別入賞口 3 2 s との間に遊技球の挙動に変化を与える釘が設けられており、第 2 特別電動役物 5 8 b の板状部材の上を左側に向けて渡り切った遊技球が特別入賞口 3 2 s を飛び越えてしまう場合がある構成としてもよい。この変形例によれば、遊技球が第 1 ルート 3 6 b 1 に振り分けられた場合であっても、当該遊技球の流通先が特別入賞口 3 2 s 及び第 2 大入賞口 5 8 a に絞られないので、遊技結果のさらなる多様化を図ることができる。

【 4 8 5 5 】

《 8 - 8 - 8 》変形例 8 :

上記実施形態及び上記各変形例において、第 1 通路及び第 2 通路とは異なる第 3 通路がさらに設けられており、当該第 3 通路に振り分けられた遊技球が入球可能な位置に、遊技球が入球しても賞球を払い出さないアウト口が設けられている構成としてもよい。具体的には、例えば、第 1 ルート 3 6 b 1 及び第 2 ルート 3 6 b 2 とは異なる第 3 ルートがさらに設けられており、当該第 3 ルートに振り分けられた遊技球が入球可能な位置に、遊技球が入球しても賞球を払い出さないアウト口が設けられている構成としてもよい。この構成において、第 2 振分釘群 3 6 b は、第 1 ルート 3 6 b 1 よりも第 2 ルート 3 6 b 2 及び第 3 ルートに多くの遊技球を振り分けるように構成されていてもよい。この構成によれば、遊技球が第 1 ルート 3 6 b 1 に振り分けられることの価値を一層高めることができる。したがって、遊技球が第 1 ルート 3 6 b 1 に振り分けられたときの喜びをより一層大きくすることができる。

【 4 8 5 6 】

《 8 - 8 - 9 》変形例 9 :

上記実施形態では、第2通路である第2ルート36b2に振り分けられた遊技球は、右側アウト口43rに必ず入球し、切替部である第2特別電動役物58bに到達することがないように構成されているが、この構成に代えて、第2通路に振り分けられた遊技球が切替部に到達する場合がある構成としてもよい。具体的には、例えば、第2ルート36b2に振り分けられた遊技球が第2特別電動役物58bに到達する場合がある構成としてもよい。より具体的な構成としては、例えば、第2ルート36b2の先に分岐点を設け、右側アウト口43rに到達可能なルートと、第2特別電動役物58bに到達可能なルートとを設ける構成としてもよい。この構成によれば、遊技者は、第2ルート36b2に振り分けられた遊技球に対しても、第2特別電動役物58bに到達し、その後当該第2特別電動役物58bの板状部材を渡り切って特別入賞口32sに入球して欲しいといった期待感を抱くことになる。したがって、さらなる遊技の興趣向上を図ることが可能となる。

10

#### 【4857】

《8-8-10》変形例10：

上記実施形態では、第2ルート36b2に振り分けられた遊技球は、右側アウト口43rに導かれて入球し、遊技領域PAから排出されるように構成されているが、この構成に代えて、第2ルート36b2に振り分けられた遊技球が導かれる先に、右側アウト口43rに代えて、振分入球口が設けられている構成としてもよい。振分入球口は、遊技球が入球可能な入球口を有し、入球した遊技球を、賞球が払い出される領域（賞球口）と、賞球が払い出されない領域（アウト口）とに振り分け可能な入球部である。具体的には、振分入球口の内部には、第1内部通路と、第2内部通路と、振分入球口に入球した遊技球を第1内部通路と第2内部通路とのいずれかに振り分ける振分弁と、が設けられている。当該振分弁は、振分入球口に入球した遊技球を第1内部通路に振り分ける第1振分状態と、振分入球口に入球した遊技球を第2内部通路に振り分ける第2振分状態と、を交互に繰り返す動作をしており、本変形例では、振分入球口に入球した遊技球を1：1の割合で第1内部通路と、第2内部通路とに振り分けるように動作している。第1内部通路の先には入賞口が設けられており、当該入賞口に遊技球が入球した場合には1個の遊技球が賞球として払い出される。一方、第2内部通路の先にはアウト口が設けられており、当該アウト口に遊技球が入球した場合には賞球は払い出されない。この構成によれば、第2ルート36b2に振り分けられた遊技球は、振分入球口に入球した後、2分の1の確率で第1内部通路に振り分けられて入賞口に入球し、1個の賞球が払い出されることになる。この構成によれば、通常状態F1において遊技者が右打ちをした場合であっても、発射された遊技球の個数（＝100個）と、賞球として払い出される遊技球の個数（＝約100個）とがほぼ同じになるので、通常状態F1において右打ちをしても遊技者に利益がないようにしつつも、上記実施形態と比較して、高確状態F3において払い出される賞球の個数を底上げすることが可能となる。

20

30

#### 【4858】

《8-8-11》変形例11：

上記実施形態及び上記各変形例において、普図抽選における普図当たりの当選確率、普通図柄の変動時間及び普通電動役物の動作モードを規定するサポートモードとして、低頻度サポートモード（低サポ状態）と、同条件において低頻度サポートモードよりも普通電動役物が高頻度に動作する高頻度サポートモード（高サポ状態）とを備える構成としてもよい。そして、例えば、高サポ状態中に実行される普図抽選において普図当たりに当選する確率を、低サポ状態中に実行される普図抽選において普図当たりに当選する確率よりも高く設定する構成としてもよい。また、例えば、高サポ状態中には、普図抽選の結果が普図当たりである場合の普通図柄の変動表示時間として、短変動時間（例えば0.5秒）を設定し、低サポ状態中には、短変動時間よりも長い長変動時間（例えば60秒）を設定する設定処理を実行する構成としてもよい。また、例えば、高サポ状態において所定上限回数の特図抽選が実行されたという移行条件が成立した場合に、低サポ状態に移行する構成としてもよい。また、遊技者が現在のサポートモードの状態を容易に判別できるようにするために、高サポ状態において高サポ状態用背景画像を図柄表示装置41に表示可能な構

40

50

成とし、低サポ状態において低サポ状態用背景画像を図柄表示装置 4 1 に表示可能な構成としてもよい。このように、複数種類のサポートモードを備える構成とすることによって、さらなる遊技の興趣向上を図ることが可能となる。

【 4 8 5 9 】

《 8 - 8 - 1 2 》変形例 1 2 :

上記実施形態及び上記各変形例において、パチンコ機が備える外枠は、木製に限らず、A B S 樹脂やポリカーボネート樹脂、アクリル樹脂等の樹脂製であってもよく、また、鉄鋼（炭素鋼）や鋳鉄、鋳鋼、ステンレス鋼、アルミニウム合金、銅合金、合金鋼等の金属製であってもよい。また、上記実施形態及び上記各変形例において、パチンコ機が備える内枠は、A B S 樹脂やポリカーボネート樹脂、アクリル樹脂等の樹脂製であってもよく、また、鉄鋼（炭素鋼）や鋳鉄、鋳鋼、ステンレス鋼、アルミニウム合金、銅合金、合金鋼等の金属製であってもよい。また、上記実施形態及び上記各変形例において、パチンコ機が備える前扉枠は、A B S 樹脂やポリカーボネート樹脂、アクリル樹脂等の樹脂製であってもよく、また、鉄鋼（炭素鋼）や鋳鉄、鋳鋼、ステンレス鋼、アルミニウム合金、銅合金、合金鋼等の金属製であってもよい。また、上記実施形態及び上記各変形例では、パチンコ機には、内枠を外枠に対して開放不能に施錠する機能と、前扉枠を内枠に対して開放不能に施錠する機能とを有するシリンダ錠が設けられているが、このシリンダ錠が省略された構成を採用した上で、内枠を外枠に対して開放不能に施錠する機能を有する第 1 シリンダ錠と、前扉枠を内枠に対して開放不能に施錠する機能を有する第 2 シリンダ錠とが別々に設けられた構成を採用してもよい。また、上記実施形態及び上記各変形例では、内枠を外枠に対して回転させる回転軸が正面視左側に設けられている構成を採用したが、この回転軸が正面視右側に設けられている構成を採用してもよい。また、上記実施形態及び上記各変形例では、前扉枠を内枠に対して回転させる回転軸が正面視左側に設けられている構成を採用したが、この回転軸が正面視右側に設けられている構成を採用してもよい。また、上記実施形態及び上記各変形例において、パチンコ機が備える遊技盤は、A B S 樹脂やポリカーボネート樹脂、アクリル樹脂等の樹脂製であってもよく、また、鉄鋼（炭素鋼）や鋳鉄、鋳鋼、ステンレス鋼、アルミニウム合金、銅合金、合金鋼等の金属製であってもよい。また、上記実施形態及び上記各変形例では、パチンコ機は上皿と下皿とを備える構成を採用したが、下皿が省略され、上皿のみを備える構成を採用してもよい。また、上記実施形態及び上記各変形例では、正面視右側に操作ハンドルが設けられている構成を採用したが、正面視左側に操作ハンドルが設けられている構成を採用してもよい。また、操作ハンドルが正面視右側と正面視左側の両方に設けられている構成を採用してもよい。また、上記実施形態及び上記各変形例では、遊技者が操作ハンドルを握っているか否か（遊技者の手が操作ハンドルに接触しているか否か）を検出可能なタッチセンサーが操作ハンドルに設けられている構成を採用したが、このタッチセンサーが省略された構成を採用してもよい。また、上記実施形態及び上記各変形例において、遊技球を発射可能な発射手段としては、種々の構成を採用することができ、例えば、バネ等の弾性力を利用して遊技球を発射させる構成や、圧縮気体が噴出する際の風圧を利用して遊技球を発射させる構成等を採用してもよい。また、上記実施形態及び上記各変形例では、操作ハンドルが右回りに所定量回転操作された状態においては、1 分間に 1 0 0 発程度の遊技球が発射されるように構成されているが、1 分間に 1 0 0 発未満（例えば 6 0 発）の遊技球が発射される構成であってもよく、また、1 分間に 1 0 0 発以上（例えば 2 0 0 発）の遊技球が発射される構成であってもよい。また、レバーを弾くことによって遊技球を 1 発ずつ発射させる構成としてもよい。また、上記実施形態及び上記各変形例では、音声を出力可能な手段としてスピーカーを備える構成を採用したが、スピーカーに加えて又はスピーカーに代えてイヤホンジャックを備える構成を採用してもよい。この構成によれば、遊技者は、自身が持参したイヤホンやヘッドホンに当該イヤホンジャックに接続することによって、周囲のパチンコ機の音声に邪魔されずに、自身が遊技中のパチンコ機の音声を存分に楽しむことが可能となる。また、上記実施形態及び上記各変形例において、各種始動口に遊技球が入球したことに基づいて変動表示を開始する特別図柄を表示可能な表示手段としては、種々の構

10

20

30

40

50

成を採用することができ、例えば、ＬＥＤランプや、ＬＥＤ表示装置、液晶表示装置、有機ＥＬ表示装置、ハロゲンランプ等を採用してもよい。また、上記実施形態及び上記各変形例において、各種ゲートを遊技球が通過したことに基づいて変動表示を開始する普通図柄を表示可能な表示手段としては、種々の構成を採用することができ、例えば、ＬＥＤランプや、ＬＥＤ表示装置、液晶表示装置、有機ＥＬ表示装置、ハロゲンランプ等を採用してもよい。また、上記実施形態及び上記各変形例において、各種の装飾図柄を表示可能な表示手段としては、種々の構成を採用することができ、例えば、液晶表示装置や、有機ＥＬ表示装置、ＬＥＤ表示装置、ドラム回転式表示装置、導光板、三次元ホログラム表示装置等を採用してもよい。また、上記実施形態及び上記各変形例において、装飾図柄としては、数字に限らず、種々の文字や図形、記号、絵柄等及びこれらの組み合わせを採用することができる。例えば、装飾図柄として、アルファベットや、ギリシャ文字、平仮名、カタカナ、漢字、各種キャラクター等及びこれらの組み合わせを採用してもよい。また、上記実施形態及び上記各変形例において、装飾図柄がスクロールする図柄列の数は３つに限らず、例えば、２つ以下であってもよく、４つ以上であってもよい。そして、装飾図柄の図柄列が１つである構成を採用した場合には、例えば、特定の装飾図柄（例えば「７」）が停止した場合に大当たりや当選となる構成としてもよい。また、装飾図柄の列が２つ又は４つ以上である構成を採用した場合には、例えば、特定のラインに同一の装飾図柄が停止した場合に大当たりや当選となる構成としてもよい。また、上記実施形態及び上記各変形例において、特別電動役物としては、種々の構成を採用することができ、例えば、板状部材の下方に略水平方向に延びる回転軸が設けられ、当該回転軸を中心として当該板状部材が前方側に回転することによって大入賞口を開閉可能な構成や、遊技盤の前後方向にスライド可能な板状部材によって大入賞口を開閉する構成等を採用してもよい。また、上記実施形態及び上記各変形例において、普通電動役物としては、種々の構成を採用することができ、例えば、一对の可動弁が左右に開閉可能な所謂チューリップ型普通電動役物や、板状部材の下方に略水平方向に延びる回転軸が設けられ、当該回転軸を中心として当該板状部材が前方側に回転することによって始動口を開閉可能な構成、遊技盤の前後方向にスライド可能な板状部材によって始動口を開閉する構成等を採用してもよい。また、上記実施形態及び上記各変形例において、各入球口（始動口や一般入賞口、大入賞口等）に設定されている賞球数は例示であり、各入球口に設定される賞球数を適宜変更することによって、スペックの異なる複数種類のパチンコ機を実現することが可能である。

#### 【４８６０】

《８－８－１３》変形例１３：

上記実施形態およびその変形例では、パチンコ機１０は、主制御装置６０、音声発光制御装置９０、表示制御装置１００といった３つの制御装置を備える構成としたが、これに換えて、主制御装置と副制御装置といった２つの制御装置を備える構成としても良い。副制御装置では、上記実施形態において音声発光制御装置９０と表示制御装置１００とにおいて実行される各種処理を実行する構成とすれば良い。また、上記実施形態およびその変形例において、３つの制御装置６０，９０，１００のそれぞれで実行される各種処理は、上記実施形態で説明した区分けに限る必要はなく、３つの制御装置６０，９０，１００の全体として、上記実施形態における各種の処理が実行できれば良い。

#### 【４８６１】

《８－８－１４》他の構成への適用：

上記各実施形態とは異なる他のタイプのパチンコ機等、例えば特別装置の特定領域に遊技球が入ると電動役物が所定回数開放するパチンコ機や、特別装置の特定領域に遊技球が入ると権利が発生して大当たりとなるパチンコ機、他の役物を備えたパチンコ機、アレンジボール機、雀球等の遊技機にも、本発明を適用できる。

#### 【４８６２】

また、弾球式でない遊技機、例えば、複数種類の図柄が周方向に付された複数のリールを備え、メダルの投入及びスタートレバーの操作によりリールの回転を開始し、ストップスイッチが操作されるか所定時間が経過することでリールが停止した後に、表示窓から視

10

20

30

40

50

認できる有効ライン上に特定図柄又は特定図柄の組合せが成立していた場合にはメダルの払い出し等といった特典を遊技者に付与するスロットマシンにも本発明を適用できる。

【４８６３】

また、外枠に開閉可能に支持された遊技機本体に貯留部及び取込装置を備え、貯留部に貯留されている所定数の遊技球が取込装置により取り込まれた後にスタートレバーが操作されることによりリールの回転を開始する、パチンコ機とスロットマシンとが融合された遊技機にも、本発明を適用できる。

【４８６４】

また、上記実施形態においてソフトウェアで実現されている機能の一部をハードウェアで実現してもよく、あるいは、ハードウェアで実現されている機能の一部をソフトウェアで実現してもよい。

【４８６５】

《９》第９実施形態：

《９－０》はじめに：

従来、大当たり当選以外で出球を増やしたいという要望があり、その要望に応えるために、高確率で小当たり当選可能であり、小当たり当選すればするほど遊技者の手持ちの遊技球が増加する遊技状態（いわゆる小当たりラッシュ）を備えるパチンコ機が開発された。従来の小当たりラッシュを搭載したパチンコ機では、小当たりラッシュ中において、第２特図抽選において小当たり当選し、第２特別図柄の変動表示が小当たりに対応した図柄で停止した場合に、特別電動役物が開放して大入賞口に遊技球が入球可能となる。すなわち、従来の小当たりラッシュを搭載したパチンコ機では、遊技者は、第２特図抽選において小当たり当選したことに基づいて特別電動役物が開放した場合に利益を得ることができる。

【４８６６】

しかし、従来の小当たりラッシュを搭載したパチンコ機において、小当たりラッシュ中に実行される第２特図抽選は、大当たりを抽選するものでもあるため、大当たり当選するか否かの期待度を示唆するリーチ演出が実行される場合があり、当該リーチ演出が実行されている期間（第２特別図柄の変動表示の実行中の期間）は小当たりが発生しないため、遊技者が利益を得ることができず遊技のテンポが悪くなってしまう、小当たり当選による特別電動役物の開放によって利益を得たい遊技者にとっては非常に歯痒い時間となってしまうといった課題があった。

【４８６７】

また、従来の小当たりラッシュを搭載したパチンコ機の中には、小当たりラッシュ中は常に遊技球の発射を継続させなければ小当たりによる利益を得ることができないパチンコ機が存在する。具体的には、小当たり当選することになる第２特別図柄の変動表示の実行中にもリーチ演出が実行され得るパチンコ機であって、遊技者が、利益を得ることのできないリーチ演出の実行中（第２特別図柄の変動表示の実行中）に遊技球の浪費を避けようと止め打ち（遊技球の発射を一時的に止めること）をすると、当該リーチ演出の終盤又は終了時に小当たり当選を確認してから遊技球を発射させても、当該小当たり当選に基づく特別電動役物の開放中に遊技球を当該特別電動役物に到達させることができないパチンコ機である。このようなパチンコ機においては、遊技者は、利益を得ることのできないリーチ演出の実行中（第２特別図柄の変動表示の実行中）であっても、変動表示の停止後に発生し得る小当たりによる利益を得るためには止め打ちをすることができず、遊技球の浪費を余儀なくされ、不愉快な感情を抱いてしまうといった課題があった。

【４８６８】

また、従来の小当たりラッシュを搭載したパチンコ機において、小当たりラッシュ中に実行されたリーチ演出に係る第２特図抽選の結果が外れになった場合には、遊技者は、リーチ演出の実行中に小当たりによる利益も得られず、さらに当該変動表示の停止後にも小当たりによる利益が得られないので、不愉快な感情を抱いてしまうといった課題があった。

【４８６９】

10

20

30

40

50

さらに、従来の小当たりラッシュを搭載したパチンコ機において、小当たりラッシュ中に実行されたリーチ演出に係る第2特図抽選の結果が小当たりラッシュが終了することになる結果（出玉のない通常大当たり）になり、小当たりラッシュが終了してしまった場合には、遊技者は、リーチ演出の実行中に小当たりによる利益も得られずにそのまま小当たりラッシュが終了してしまうため、非常に不愉快な感情を抱いてしまうといった課題があった。

#### 【4870】

このように、従来の小当たりラッシュを搭載したパチンコ機において、小当たりラッシュ中におけるリーチ演出の実行中の期間（第2特別図柄の変動中の期間）は、遊技者にとって、小当たりによる利益を得ることができない非常に歯痒い期間であり、また、止め打ちもできずに遊技球の浪費を余儀なくされる不愉快な期間であり、さらに、リーチ演出に係る第2特図抽選の結果、小当たりラッシュが終了してしまった場合には、小当たりによる利益も得られずにそのまま小当たりラッシュが終了してしまうといった非常に不愉快な期間になってしまうといった課題があった。

10

#### 【4871】

また、近年では、演出の迫力を増すために遊技盤の中央に配置される液晶ディスプレイの大型化が進んでおり、遊技球が流通可能な遊技領域が狭くなりつつある。このため、上述した従来の小当たりラッシュの課題を解決するための新規の遊技性を実現するための構成を採用するためには、遊技球を効率よく流下させて新規な遊技仕様に応じた領域へ導くための新規な機構を遊技盤に効率良く配置する必要があるといった課題があった。

20

#### 【4872】

本発明に係る遊技機（以下、本遊技機とも称する）は、上述した小当たりラッシュの課題を解決すること及び狭い遊技領域においても新規な遊技性を実現することを目的としている。以下、詳細に説明する。

#### 【4873】

本遊技機は、本発明の具体的な構成として、「第1利益」としての「第1特典」を備え、「第1入球領域」としての「第1入球部」を備え、「第1流路」としての「第1通路」を備え、「第2利益」としての「第2特典」を備え、「第2入球領域」としての「第2入球部」を備え、「第2流路」としての「第2通路」を備え、「第3入球領域」としての「第3入球部」を備え、「第3流路」としての「第3通路」を備え、「作動手段」としての「作動部材」を備え、「作用領域」としての「作用部」を備え、「整流領域」としての「整流部」を備え、「第4入球領域」としての「第4入球部」を備え、「第5入球領域」としての「第5入球部」を備え、「所定抽選」としての「内部抽選」を備え、「所定結果」としての「特定結果」を備え、「切替手段」としての「切替部」を備え、「移行手段」としての「移行処理」を備え、「変動表示手段」としての「変動表示部」を備え、「設定手段」としての「設定処理」を備え、「転動手段」としての「転動部」を備え、「所定の有利結果」としての「特定有利結果」を備える。

30

#### 【4874】

「第1利益」は、遊技者にとって利益になるものであればよく、本発明の主旨を実現可能であれば、例えば、所定個数（例えば15個）の賞球や、多数の賞球を獲得しやすい遊技状態（特電開閉実行モード）への移行、特図抽選において特図大当たりに当選する確率の高い遊技状態（高確率モード）への移行、普図抽選において普図当たりに当選する確率の高い遊技状態（高頻度サポートモード）への移行、特別電動役物が複数回開閉する遊技状態（特電開閉実行モード）への移行、などが挙げられる。

40

#### 【4875】

「第1入球領域」は、遊技領域に発射された遊技球が入球可能な入球口を有する領域であればよく、本発明の主旨を実現可能であれば、例えば、遊技球が入球した場合に所定個数の賞球が払い出されることになる特別入賞口や、一般入賞口、大入賞口、大入賞口内の賞球付与領域、遊技球が入球した場合に第1特別図柄の変動表示が実行されることになる第1特図始動口、遊技球が入球した場合に第2特別図柄の変動表示が実行されることにな

50

る第2特図始動口、遊技球が入球した場合に普通図柄の変動表示が実行されることになる普図始動ゲート、遊技球が入球した場合に遊技状態が高確率モードに移行するV確領域、遊技球が入球した場合に特別電動役物が複数回開閉する遊技状態（特電開閉実行モード）に移行するV領域、遊技盤の最下部に設けられたアウト口、遊技球が入球した場合に特別電動役物が作動することになる特電始動口、などが挙げられる。

【4876】

「第1流路」は、遊技球が流通可能であって他の領域から区画された通路状の領域であればよく、本発明の主旨を実現可能であれば、例えば、釘によって形成された通路や、樹脂によって形成された通路、遊技盤に形成された溝、遊技盤の裏面側に形成された通路、遊技球が流下可能（落下可能）な空間領域、などが挙げられる。

10

【4877】

「第2利益」は、遊技者にとって利益になるものであればよく、本発明の主旨を実現可能であれば、例えば、所定個数（例えば1個）の賞球や、多数の賞球を獲得しやすい遊技状態（特電開閉実行モード）への移行、特図抽選において特図大当たりに当選する確率の高い遊技状態（高確率モード）への移行、普図抽選において普図当たりに当選する確率の高い遊技状態（高頻度サポートモード）への移行、特別電動役物が複数回開閉する遊技状態（特電開閉実行モード）への移行、などが挙げられる。

【4878】

「第2入球領域」は、遊技領域に発射された遊技球が入球可能な入球口を有する領域であればよく、本発明の主旨を実現可能であれば、例えば、遊技球が入球した場合に所定個数の賞球が払い出されることになる入球口である一般入賞口、特別入賞口、大入賞口、大入賞口内の賞球付与領域、遊技球が入球した場合に第1特別図柄の変動表示が実行されることになる第1特図始動口、遊技球が入球した場合に第2特別図柄の変動表示が実行されることになる第2特図始動口、遊技球が入球した場合に普通図柄の変動表示が実行されることになる普図始動ゲート、遊技球が入球した場合に遊技状態が高確率モードに移行するV確領域、遊技球が入球した場合に特別電動役物が複数回開閉する遊技状態（特電開閉実行モード）に移行するV領域、遊技盤の最下部に設けられたアウト口、遊技球が入球した場合に特別電動役物が作動することになる特電始動口、などが挙げられる。

20

【4879】

「第2流路」は、遊技球が流通可能であって他の領域から区画された通路状の領域であればよく、本発明の主旨を実現可能であれば、例えば、釘によって形成された通路や、樹脂によって形成された通路、遊技盤に形成された溝、遊技盤の裏面側に形成された通路、遊技球が流下可能（落下可能）な空間領域、などが挙げられる。

30

【4880】

「第3入球領域」は、遊技領域に発射された遊技球が入球可能な入球口を有する領域であればよく、本発明の主旨を実現可能であれば、例えば、遊技球が入球した場合に2分の1の確率で1個の賞球が払い出されることになる入球口や、遊技球が入球した場合に所定個数の賞球が払い出されることになる特別入賞口、一般入賞口、大入賞口、大入賞口内の賞球付与領域、遊技球が入球した場合に第1特別図柄の変動表示が実行されることになる第1特図始動口、遊技球が入球した場合に第2特別図柄の変動表示が実行されることになる第2特図始動口、遊技球が入球した場合に普通図柄の変動表示が実行されることになる普図始動ゲート、遊技球が入球した場合に遊技状態が高確率モードに移行するV確領域、遊技球が入球した場合に特別電動役物が複数回開閉する遊技状態（特電開閉実行モード）に移行するV領域、遊技盤の最下部に設けられたアウト口、遊技球が入球した場合に特別電動役物が作動することになる特電始動口、などが挙げられる。

40

【4881】

「第3流路」は、遊技球が流通可能であって他の領域から区画された通路状の領域であればよく、本発明の主旨を実現可能であれば、例えば、遊技盤の裏面側に形成された通路や、釘によって形成された通路、樹脂によって形成された通路、遊技盤に形成された溝、遊技盤の表面側に形成された通路、遊技球が流下可能（落下可能）な空間領域、などが挙

50

げられる。

【 4 8 8 2 】

「作動手段」は、非作動状態（静止状態）と作動状態とになり得る構成であればよく、本発明の主旨を実現可能であれば、例えば、回転可能に支持されたV字型の形状を有する電動振分装置や、静止状態と所定の回転状態とになり得る回転装置、閉鎖状態と開閉動作を実行中の状態とになり得る特別電動役物、普通電動役物、などが挙げられる。

【 4 8 8 3 】

「第4入球領域」は、遊技領域に発射された遊技球が入球可能な入球口を有する領域であればよく、本発明の主旨を実現可能であれば、例えば、遊技球が入球した場合に第2特別図柄の変動表示が実行されることになる第2特図始動口や、遊技球が入球した場合に第1特別図柄の変動表示が実行されることになる第1特図始動口、遊技球が入球した場合に普通図柄の変動表示が実行されることになる普図始動ゲート、遊技球が入球した場合に所定個数の賞球が払い出されることになる一般入賞口、大入賞口、特別入賞口、遊技球が入球した場合に遊技状態が高確率モードに移行するV確領域、遊技球が入球した場合に特別電動役物が複数回開閉する遊技状態（特電開閉実行モード）に移行するV領域、遊技盤の最下部に設けられたアウト口、遊技球が入球した場合に特別電動役物が作動することになる特電始動口、などが挙げられる。

【 4 8 8 4 】

「第5入球領域」は、遊技領域に発射された遊技球が入球可能な入球口を有する領域であればよく、本発明の主旨を実現可能であれば、例えば、遊技球が入球した場合に所定個数の賞球が払い出されることになる大入賞口や、特別入賞口や、一般入賞口、遊技球が入球した場合に第1特別図柄の変動表示が実行されることになる第1特図始動口、遊技球が入球した場合に第2特別図柄の変動表示が実行されることになる第2特図始動口、遊技球が入球した場合に普通図柄の変動表示が実行されることになる普図始動ゲート、遊技球が入球した場合に遊技状態が高確率モードに移行するV確領域、遊技球が入球した場合に特別電動役物が複数回開閉する遊技状態（特電開閉実行モード）に移行するV領域、遊技盤の最下部に設けられたアウト口、遊技球が入球した場合に特別電動役物が作動することになる特電始動口、などが挙げられる。

【 4 8 8 5 】

「所定抽選」は、入球領域への遊技球の入球に基づいて乱数が取得され、当該乱数に基づいて結果が判定される抽選であればよく、本発明の主旨を実現可能であれば、例えば、第2特図始動口への遊技球の入球に基づいて実行される第2特図抽選や、第1特図始動口への遊技球の入球に基づいて実行される第1特図抽選、普図始動ゲートへの遊技球の入球に基づいて実行される普図抽選、などが挙げられる。

【 4 8 8 6 】

「所定結果」は、切替手段を入球可能状態に移行させる契機となる結果であればよく、切替手段が入球可能状態に移行する回数や期間等は限定されず、本発明の主旨を実現可能であれば、例えば、特図小当たりや、特図大当たり（確変、通常、2R、16R等）、普図当たり、などが挙げられる。

【 4 8 8 7 】

「切替手段」は、入球領域の入球口を入球可能状態と入球不能状態とに切替可能な構成であればよく、本発明の主旨を実現可能であれば、例えば、特図抽選において特図小当たりや特図大当たりに当選した場合に閉鎖状態から開放状態に移行する特別電動役物や、普図抽選において普図当たりに当選した場合に閉鎖状態から開放状態に移行する普通電動役物、などが挙げられる。また、特別電動役物や普通電動役物の構成としては、例えば、入球口を閉鎖している板状部材が遊技盤の前後方向にスライドすることによって当該入球口を開放可能な構成（シャッター型）や、入球口を閉鎖している板状部材が遊技盤に平行な回動軸を中心として回動することによって当該入球口を開放可能な構成、入球口を閉鎖している一对の片部材（羽根部材、弁部材）がそれぞれ時計回り又は反時計回りに回動することによって当該入球口を開放可能な構成（いわゆる電動チューリップ型）、入球口を閉

10

20

30

40

50



鎖している片部材（羽根部材、弁部材）が時計回り又は反時計回りに回転することによって当該入球口を開放可能な構成、など種々の構成を採用することができる。

【４８８８】

「変動表示手段」は、所定の図柄、文字、図形、記号、画像等が変動する様子（変化する様子）を所定期間にわたって表示（変動表示）することが可能な構成であればよく、本発明の主旨を実現可能であれば、例えば、ＬＥＤランプによって構成された第２特別図柄表示部や、第１特別図柄表示部、液晶表示装置によって構成された図柄表示装置、ＬＥＤランプによって構成された普通図柄表示部、などが挙げられる。

【４８８９】

「転動手段」は、遊技球を所定期間転動させて入球領域に入球させることが可能な構成であればよく、本発明の主旨を実現可能であれば、例えば、遊技盤の前後方向にスライド可能な板状部材（遊技盤の前後方向にスライド可能なシャッター）や、遊技盤に平行な回転軸を中心として回転可能な板状部材、時計回り又は反時計回りに回転可能な片部材（羽根部材、弁部材）、などが挙げられる。

【４８９０】

「所定の有利結果」は、遊技者にとって有利な抽選結果であればよく、本発明の主旨を実現可能であれば、例えば、特図大当たり（確変、通常、２Ｒ、１６Ｒ等）や、普図当たり、などが挙げられる。

【４８９１】

本遊技機は、詳細は後述するが、内部抽選に係る変動表示の実行中に、当該内部抽選の結果が特定有利結果となるか否かの期待度を示唆する期待度演出を実行可能であり、当該変動表示の実行中は、切替部が第５入球部に入球不能状態に維持するため、第１通路に振り分けられた遊技球は、第５入球部に入球することができず、第１入球部に入球することが可能となる。すなわち、遊技者は、期待度演出が実行されている変動表示の実行中に利益を得ることが可能となる。したがって、本遊技機によれば、従来の小当たりラッシュを搭載したパチンコ機において生じていた課題、すなわち、リーチ演出の実行中は遊技者が利益を得ることができず遊技のテンポが悪くなってしまうといった課題や、リーチ演出の実行中に遊技者が止め打ちもできずに遊技球を浪費させられてしまうといった課題を解決することができる。

【４８９２】

さらに、本遊技機によれば、内部抽選に係る変動表示の実行中に期待度演出が実行されたにもかかわらず、当該内部抽選において特定有利結果に当選せずに、遊技者に不利な結果に当選して有利な遊技状態が終了してしまったとしても、当該期待度演出が実行されている期間中に遊技者は多くの賞球を獲得することができるので、有利な遊技状態の終了直前に多量の賞球が払い出されるといった爽快感と満足感を遊技者に与えることができる。とともに、当該有利な遊技状態が終了してしまったことに対する遊技者の怒りや喪失感を和らげることが可能となる。このように、本遊技機によれば、従来の小当たりラッシュを搭載したパチンコ機において生じていた課題、すなわち、リーチ演出に係る特図抽選の結果、小当たりラッシュが終了してしまった場合に、当該リーチ演出が実行されている期間が、遊技者にとって、小当たりによる利益も得られずにそのまま小当たりラッシュが終了してしまうといった非常に不愉快な期間になってしまうといった課題を解決することができる。

【４８９３】

このように、本遊技機では、内部抽選に係る変動表示の実行中は切替部が入球不能状態を維持するため、第１通路に振り分けられた遊技球は、第５入球部に入球することができないが、第１入球部に入球することは可能となっている。したがって、切替部が入球不能状態である場合には第１入球部に遊技球を入球させるといった興趣を遊技者に提供することが可能となる。すなわち、切替部の各状態に応じて入球可能な入球部を設けることによって、常に遊技の興趣を遊技者に提供することが可能となる。

【４８９４】

さらに、本遊技機によれば、作動部材が非作動状態である通常の遊技状態においては、作動部材に到達した遊技球は第3通路を流下するため切替部に到達することができない。一方、上述した従来の小当たりラッシュの課題を解決した新規なラッシュ状態では作動部材が作動状態となり、当該新規なラッシュ状態において作動部材に到達した遊技球は第1通路又は第2通路を流下し、第1通路に振り分けられた遊技球は切替部に導かれることになる。

【4895】

したがって、本遊技機によれば、通常の遊技状態においては、遊技者は作動部材を狙って遊技球を発射させても利益を得ることができず、一方、上述した従来の小当たりラッシュの課題を解決した新規なラッシュ状態（作動部材が作動状態である遊技状態）において

10

は、遊技者は作動部材を狙って遊技球を発射させることによって遊技球を効率良く切替部に到達させることができるといった新規な遊技性を実現することができる。

【4896】

そして、本遊技機によれば、作動状態の作動部材に到達した遊技球が流下する第1通路及び第2通路と、非作動状態の作動部材に到達した遊技球が流下する第3通路とは、遊技盤の表裏方向における流路の形成される面が異なる部位を備えるので、遊技盤の狭い領域に遊技球を所定の領域に導く3つの通路を効率よく設けることが可能となるとともに、遊技者に、作動状態の作動部材に到達した遊技球が流下する通路（第1通路及び第2通路）と、非作動状態の作動部材に到達した遊技球が流下する通路（第3通路）とを明確に区別して認識させることができる。

20

【4897】

このように、本遊技機によれば、作動部材によって振り分けられる通路の価値を適切に設定することによって遊技者に期待感を抱かせることができるとともに、複数の通路を遊技盤に効率よく設けることが可能となる。

【4898】

以下、本遊技機により具体的な構成を下記の第9実施形態として説明する。

【4899】

《9-1》遊技機の構造：

図446は、第9実施形態のパチンコ遊技機（以下、「パチンコ機」とも称する）の斜視図である。図示するように、パチンコ機10は、略矩形に組み合わされた木製の外枠11を備えている。パチンコ機10を遊技ホールに設置する際には、この外枠11が遊技ホールの島設備に固定される。また、パチンコ機10は、外枠11に回動可能に支持されたパチンコ機本体12を備えている。パチンコ機本体12は、内枠13と、内枠13の前面に配置された前扉枠14とを備えている。内枠13は、外枠11に対して金属製のヒンジ15によって回動可能に支持されている。前扉枠14は、内枠13に対して金属製のヒンジ16によって回動可能に支持されている。内枠13の背面には、主制御装置、音声発光制御装置、表示制御装置など、パチンコ機本体12を制御する制御機器が配置されている。これら制御機器の詳細については後述する。さらに、パチンコ機10には、シリンダ錠17が設けられている。シリンダ錠17は、内枠13を外枠11に対して開放不能に施錠する機能と、前扉枠14を内枠13に対して開放不能に施錠する機能とを有する。各施錠は、シリンダ錠17に対して専用の鍵を用いた所定の操作が行われることによって解錠される。

30

40

【4900】

前扉枠14の略中央部には、開口された窓部18が形成されている。前扉枠14の窓部18の周囲には、パチンコ機10を装飾するための樹脂部品や電飾部品が設けられている。電飾部品は、LEDなどの各種ランプからなる発光手段によって構成されている。発光手段は、パチンコ機10によって行われる特図抽選時、当たり当選時、リーチ発生時などに点灯又は点滅することによって、演出効果を高める役割を果たす。また、前扉枠14の裏側には、2枚の板ガラスからなるガラスユニット19が配置されており、開口された窓部18がガラスユニット19によって封じられている。内枠13には、後述する遊技盤が

50

着脱可能に取り付けられており、パチンコ機 10 の遊技者は、パチンコ機 10 の正面からガラスユニット 19 を介して遊技盤を視認することができる。遊技盤の詳細については後述する。

#### 【4901】

前扉枠 14 には、遊技球を貯留するための上皿 20 と下皿 21 とが設けられている。上皿 20 は、上面が開放した箱状に形成されており、図示しない貸出機から貸し出された貸出球やパチンコ機本体 12 から排出された賞球などの遊技球を貯留する。上皿 20 に貯留された遊技球は、パチンコ機本体 12 が備える遊技球発射機構に供給される。遊技球発射機構は、遊技者による操作ハンドル 25 の操作によって駆動し、上皿 20 から供給された遊技球を遊技盤の前面に発射する。下皿 21 は、上皿 20 の下方に配置されており、上面が開放した箱状に形成されている。下皿 21 は、上皿 20 で貯留しきれなかった遊技球を貯留する。下皿 21 の底面には、下皿 21 に貯留された遊技球を排出するための排出口 22 が形成されている。排出口 22 の下方にはレバー 23 が設けられており、遊技者がレバー 23 を操作することによって、排出口 22 の閉状態と開状態とを切り替えることが可能である。遊技者がレバー 23 を操作して排出口 22 を開状態にすると、排出口 22 から遊技球が落下し、遊技球は下皿 21 から外部に排出される。

10

#### 【4902】

上皿 20 の周縁部の前方には、操作受入手段としての演出操作ボタン 24 が設けられている。演出操作ボタン 24 は、パチンコ機 10 によって行われる遊技演出に対して、遊技者が入力操作を行うための操作部である。パチンコ機 10 によって用意された所定のタイミングで遊技者が演出操作ボタン 24 を操作することによって、当該操作が反映された遊技演出がパチンコ機 10 によって行われる。

20

#### 【4903】

さらに、前扉枠 14 の正面視右側には、遊技者が操作するための操作ハンドル 25 が設けられている。遊技者が操作ハンドル 25 を操作（回動操作）すると、当該操作に連動して、遊技球発射機構から遊技盤の前面に遊技球が所定の間隔（本実施形態では 0.6 秒間隔）で発射される。操作ハンドル 25 の内部には、遊技球発射機構の駆動を許可するためのタッチセンサー 25a と、遊技者による押下操作によって遊技球発射機構による遊技球の発射を停止させるウェイトボタン 25b と、操作ハンドル 25 の回動操作量を電気抵抗の変化により検出する可変抵抗器 25c とが設けられている。遊技者が操作ハンドル 25 を握ると、タッチセンサー 25a がオンになり、遊技者が操作ハンドル 25 を右回りに回動操作すると、可変抵抗器 25c の抵抗値が回動操作量に対応して変化し、可変抵抗器 25c の抵抗値に対応した強さで遊技球発射機構から遊技盤の前面に遊技球が発射される。そして、操作ハンドル 25 の回動操作量が所定未満の場合、すなわち遊技球の発射強度が所定未満の場合には、発射された遊技球は遊技盤の正面視左側の領域を流下する。この場合における遊技球の発射態様を「左打ち」とも呼ぶ。一方、操作ハンドル 25 の回動操作量が所定以上の場合、すなわち遊技球の発射強度が所定以上の場合には、発射された遊技球は遊技盤の正面視右側の領域を流下する。この場合における遊技球の発射態様を「右打ち」とも呼ぶ。

30

#### 【4904】

また、上皿 20 の周縁部の正面視左側には、遊技者が操作するための遊技球発射ボタン 26 が設けられている。遊技球発射ボタン 26 は、遊技者によって操作されることによって、遊技者の操作ハンドル 25 の回動操作量にかかわらず、所定の発射強度で、遊技盤の前面に遊技球が発射される。具体的には、遊技者が遊技球発射ボタン 26 を操作すると、操作ハンドル 25 の回動操作量が最大である場合と同じ発射強度で遊技球が遊技盤の前面に発射される。本実施形態の場合、遊技球発射ボタン 26 が操作されることによって遊技球が発射されると、遊技球は遊技盤の正面視右側に流れるとともに、遊技盤の右側を流下する。すなわち、遊技球発射ボタン 26 を操作することによって、遊技者は「右打ち」をすることができる。なお、本実施形態のパチンコ機 10 においては、遊技球発射ボタン 26 が操作された場合、タッチセンサー 25a がオンであることを条件として、遊技球が遊

40

50

技盤に発射されるように構成されている。すなわち、遊技者は、操作ハンドル 25 を握ることによってタッチセンサー 25a をオンにした上で、遊技球発射ボタン 26 を操作することで、遊技球発射ボタン 26 の操作を契機とした遊技球の発射を実現することができる。

【4905】

なお、本実施形態においては、遊技球発射ボタン 26 は、上皿 20 の周縁部の正面視左側に配置される構成を採用したが、遊技球発射ボタン 26 が他の位置に配置される構成を採用してもよい。例えば、遊技球発射ボタン 26 を、ウェイトボタン 25b と同様に、操作ハンドル 25 の内部（周縁部）に配置する構成を採用してもよい。このようにすることで、遊技者が、操作ハンドル 25、ウェイトボタン 25b、遊技球発射ボタン 26 を、右手のみで操作することを可能にする。

10

【4906】

図 447 は、遊技盤 30 の正面図である。遊技盤 30 は、合板によって構成されており、その前面には遊技領域 PA が形成されている。遊技盤 30 には、遊技領域 PA の外縁の一部を区画するようにして内レール部 31a と、外レール部 31b とが取り付けられている。内レール部 31a と外レール部 31b との間には、遊技球を誘導するための誘導レール 31 が形成されている。遊技球発射機構から発射された遊技球は、誘導レール 31 に誘導されて遊技領域 PA の上部に放出され、その後、遊技領域 PA を流下する。遊技領域 PA には、遊技盤 30 に対して略垂直に複数の釘 42 が植設されるとともに、風車等の各役物が配設されている。これら釘 42 や風車は、遊技領域 PA を流下する遊技球の落下方向を分散、整理する。本実施形態では、遊技領域 PA は、「左打ち」によって発射された遊技球が流通可能な左側遊技領域 PAL と、左側遊技領域 PAL を流通してきた遊技球が到達可能な中央下部遊技領域 PAC と、「右打ち」によって発射された遊技球が流通可能な右側遊技領域 PAR とによって構成されている。

20

【4907】

遊技盤 30 には、一般入賞口 32、第 1 特図始動口 33、第 2 特図始動口 34、普通電動役物 34b、普図始動ゲート 35、第 1 特電入賞装置 57、第 2 特電入賞装置 58、特別入賞口 32s、右側入賞口 36i、下部入球口 36h、アウト口 43、振分釘群 36a、作用釘領域 36c、整流釘領域 36d、電動振分装置 36e、ステージ 36x が設けられている。本実施形態では、「左打ち」によって発射された遊技球が到達可能な中央下部遊技領域 PAC に第 1 特図始動口 33 が設けられており、第 1 特図始動口 33 の上方にステージ 36x が設けられており、「右打ち」によって発射された遊技球が到達可能な右側遊技領域 PAR の上流側から順に、第 1 特電入賞装置 57、振分釘群 36a、普図始動ゲート 35、普通電動役物 34b、第 2 特図始動口 34、作用釘領域 36c、整流釘領域 36d、電動振分装置 36e、右側入賞口 36i、第 2 特電入賞装置 58、特別入賞口 32s 及び下部入球口 36h が設けられている。以下、遊技盤 30 に設けられている各構成について説明する。

30

【4908】

一般入賞口 32 は、遊技球が入球可能な入球口を有する入球部であり、遊技球が入球した場合には、5 個の遊技球が賞球として払出装置 71 から払い出される。本実施形態では、一般入賞口 32 は、遊技盤 30 上に複数設けられている。

40

【4909】

第 1 特図始動口 33 は、遊技球が入球可能な入球口を有する入球部であり、遊技球が入球した場合には、3 個の遊技球が賞球として払出装置 71 から払い出されるとともに、主制御装置 60 による内部抽選である第 1 特図抽選が実行される。第 1 特図抽選の結果、特図大当たりに当選すると、後述する特別電動役物（第 1 特別電動役物 57b 又は第 2 特別電動役物 58b）が開閉動作を実行する特電開閉実行モードが開始される。特電開閉実行モードは、特電オープニング期間と、特電開閉期間と、特電エンディング期間とによって構成されている。特電オープニング期間は、特別電動役物の開閉処理が開始されるまでの待機期間であり、特電開閉期間は、実際に特別電動役物の開閉が実行される期間であり、特電エンディング期間は、特別電動役物の開閉処理が終了した後、次の特図抽選が実行可

50

能となるまでの待機期間である。なお、本実施形態では、第 1 特図抽選の結果、特図大当たりに当選すると、第 1 特別電動役物 5 7 b が開閉動作の対象となる特電開閉実行モードが開始される。このように、第 1 特図始動口 3 3 に遊技球が入球した場合に、所定の確率で遊技状態が移行することになる。

【 4 9 1 0 】

第 1 特電入賞装置 5 7 は、遊技球が入球可能な第 1 大入賞口 5 7 a と、当該第 1 大入賞口 5 7 a の入口を開閉する機能を有する第 1 特別電動役物 5 7 b とを備える。また、本実施形態では、第 1 大入賞口 5 7 a の内部には、遊技球が入球可能な V 確入賞口 5 7 a v が設けられている。

【 4 9 1 1 】

第 1 特別電動役物 5 7 b は、通常は遊技球が第 1 大入賞口 5 7 a に入球することが不可能な閉鎖状態となっており、上述した特電開閉実行モードが開始されると、遊技球が第 1 大入賞口 5 7 a に入球可能な開放状態となる。

【 4 9 1 2 】

本実施形態では、第 1 特別電動役物 5 7 b は、横長の矩形の板状部材と、当該板状部材の下辺の両端に設けられ、当該板状部材を前方側（手前側）に回動可能に支持する支持部とを備えている。第 1 特別電動役物 5 7 b は、閉鎖状態では、当該板状部材が遊技盤 3 0 と同一平面となるように収納された状態となっており、第 1 特別電動役物 5 7 b の上方から流通してきた遊技球が第 1 特別電動役物 5 7 b の前方側（手前側）を通過可能な状態となっている。一方、開放状態では、第 1 特別電動役物 5 7 b は、当該板状部材が支持部を中心として前方側（手前側）に回動した状態となっており、第 1 特別電動役物 5 7 b の上方から流通してきた遊技球が第 1 大入賞口 5 7 a に入球可能な状態となる。

【 4 9 1 3 】

第 1 大入賞口 5 7 a は、第 1 特別電動役物 5 7 b が開放状態となっている状況において遊技球が入球可能な入球口であり、遊技球が入球した場合には、5 個の遊技球が賞球として払出装置 7 1 から払い出される。上述したように、本実施形態では、第 1 大入賞口 5 7 a の内部には、V 確入賞口 5 7 a v が設けられている。

【 4 9 1 4 】

V 確入賞口 5 7 a v は、第 1 大入賞口 5 7 a に入球した遊技球が入球可能な入球口であり、遊技球が入球した場合には、上述した特電開閉実行モードの終了後における特図抽選の抽選モードが高確率モードとなる。特図抽選の抽選モードの詳細については後述する。

【 4 9 1 5 】

振分釘群 3 6 a は、遊技球の流通（落下）の方向に変化を与えるための釘群であり、第 1 特別電動役物 5 7 b の下方に設けられている。振分釘群 3 6 a は、到達した遊技球を、約 1 : 4 の割合で、普図始動ゲート 3 5 に至るルートと、作用釘領域 3 6 c に至るルートとに振り分ける。

【 4 9 1 6 】

普図始動ゲート 3 5 は、遊技球が入球可能な入球口を有する貫通孔型の入球部であり、普図始動ゲート 3 5 に入球した遊技球は、遊技領域 P A に残って流通可能である。そして、普図始動ゲート 3 5 に遊技球が入球した場合には、主制御装置 6 0 によって普図抽選が実行される。普図抽選の結果には、後述する普通電動役物 3 4 b を入球可能状態に移行させる「普図当たり」と、普通電動役物 3 4 b を入球可能状態に移行させない「普図外れ」とが含まれている。普図抽選の結果、普図当たりに当選した場合には、普通電動役物 3 4 b を開放状態に移行させる移行処理を含む普電開閉実行モードが実行される。普電開閉実行モードは、普電オープニング期間と、普電開閉処理期間と、普電エンディング期間とによって構成されている。普電オープニング期間は、普通電動役物 3 4 b の開閉処理が開始されるまでの待機期間であり、普電開閉期間は、実際に普通電動役物 3 4 b の開閉処理が実行される期間であり、普電エンディング期間は、普通電動役物 3 4 b の開閉処理が終了した後、次の普図抽選を実行可能とするまでの待機期間である。なお、普図始動ゲート 3 5 を遊技球が通過しても、賞球の払い出しは実行されない。

10

20

30

40

50

## 【 4 9 1 7 】

普図始動ゲート 3 5 の下流には、普通電動役物 3 4 b を有する第 2 特図始動口 3 4 が配置されており、普図始動ゲート 3 5 に入球した遊技球は、普通電動役物 3 4 b を備える第 2 特図始動口 3 4 に導かれる。

## 【 4 9 1 8 】

普通電動役物 3 4 b は、通常は遊技球が第 2 特図始動口 3 4 に入球することが不可能な閉鎖状態となっており、上述した普電開閉実行モードが開始されると、遊技球が第 2 特図始動口 3 4 に入球可能な開放状態となる。

## 【 4 9 1 9 】

第 2 特図始動口 3 4 は、遊技球が入球可能な入球口を有する第 4 入球部であり、本実施形態では、右側遊技領域 P A R に設けられている。第 2 特図始動口 3 4 に遊技球が入球した場合には、1 個の遊技球が賞球として払出装置 7 1 から払い出されるとともに、主制御装置 6 0 による内部抽選である第 2 特図抽選が実行される。第 2 特図抽選の結果、特図大当たり又は特定結果としての特図小当たりに当選すると、後述する特別電動役物（第 1 特別電動役物 5 7 b 又は第 2 特別電動役物 5 8 b）を開放状態に移行させる移行処理を含む特電開閉実行モードが開始される。なお、本実施形態では、第 2 特図抽選の結果として、特図外れは設定されておらず、特図大当たり又は特図小当たりのみが設定されている。そして、本実施形態では、第 2 特図抽選の結果、特図大当たり又は特図小当たりに当選すると、第 2 特別電動役物 5 8 b が開閉動作の対象となる特電開閉実行モードが開始される。このように、第 2 特図始動口 3 4 に遊技球が入球した場合に、所定の確率で遊技状態が移行することになる。なお、本実施形態では、第 2 特図始動口 3 4 が右側遊技領域 P A R に設けられている構成としたが、第 2 特図始動口 3 4 の位置はこれに限定されず、本発明の主旨を実現可能であれば、他の位置に設けられていてもよい。例えば、第 2 特図始動口 3 4 は、左側遊技領域 P A L に設けられていてもよく、また、中央下部遊技領域 P A C におけるステージ 3 6 x より下方側に設けられていてもよい。

## 【 4 9 2 0 】

作用釘領域 3 6 c は、複数の遊技釘が設けられた領域であり、当該遊技釘によってランダムに遊技球の流下に作用する作用部として機能する領域である。作用釘領域 3 6 c の下方には整流釘領域 3 6 d が設けられている。

## 【 4 9 2 1 】

整流釘領域 3 6 d は、到達した遊技球を 1 球ずつ流下可能に整流する整流部として機能する領域である。本実施形態では、整流釘領域 3 6 d には、隣接した 2 本ずつの釘が左右対称に設けられており、当該 2 本ずつの釘の隙間から遊技球が 1 球ずつ下方に流下可能となっている。整流釘領域 3 6 d の下方には電動振分装置 3 6 e が設けられている。

## 【 4 9 2 2 】

電動振分装置 3 6 e は、回転可能に支持された V 字型の形状を有する作動部材であり、遊技状態に応じて非作動状態（静止状態）と作動状態とになり得るように構成されている。具体的には、本実施形態では、後述する通常の遊技状態（通常状態 F 1）においては、V 字の角部が下方を向いた非作動状態（図 4 4 7（A）参照）となっており、非作動状態の電動振分装置 3 6 e に到達した遊技球は、電動振分装置 3 6 e の V 字の 2 つの片の間に一時的に保持された後、電動振分装置 3 6 e の背面側の遊技盤 3 0 に設けられた入球口である裏面連通入球口 3 6 f に誘導されて入球する。裏面連通入球口 3 6 f に入球した遊技球は、遊技盤 3 0 の裏面側に導かれ、遊技盤 3 0 の裏面側に設けられた第 3 通路である中央ルート U を流通する。中央ルート U の終点には、裏面連通排球口 3 6 g が設けられており、裏面連通入球口 3 6 f に入球した遊技球は、中央ルート U を流通した後、裏面連通排球口 3 6 g から再び遊技盤 3 0 の表面側に導かれる。裏面連通排球口 3 6 g の下方には、遊技球が入球可能な第 3 入球部である下部入球口 3 6 h が設けられている。

## 【 4 9 2 3 】

一方、後述する高確高サボ状態（高確高サボ状態 F 3）では、電動振分装置 3 6 e は、到達した遊技球を第 1 通路である左側ルート L に振り分ける左側振分状態（図 4 4 7（B

10

20

30

40

50

）に示すV字の角部が右側上方を向いた状態）と、到達した遊技球を第2通路である右側ルートRに振り分ける右側振分状態（図447（C）に示すV字の角部が左側上方を向いた状態）と、を交互に繰り返す作動状態となる。この作動状態では、電動振分装置36eの背面側にある裏面連通入球口36fがV字の角部によって封じられているため、作動状態の電動振分装置36eに到達した遊技球は、裏面連通入球口36fに入球することが不可能となり、左側ルートL又は右側ルートRに振り分けられることになる。本実施形態では、電動振分装置36eは、作動状態では、左側振分状態を0.3秒間維持した後、0.05秒間をかけて右側振分状態に移行し、右側振分状態を0.6秒間維持した後、再び0.05秒間をかけて左側振分状態に移行し、左側振分状態を0.3秒間維持するといった動作を繰り返す。この結果、作動状態の電動振分装置36eに到達した遊技球は、1:2の割合で左側ルートLと、右側ルートRとに振り分けられる。左側ルートLに振り分けられた遊技球は、第2特電入賞装置58の右端側に導かれる。一方、右側ルートRに振り分けられた遊技球は、第2入球部である右側入賞口36iに導かれて入球し、第2特典としての1個の賞球が払い出される。

10

#### 【4924】

第2特電入賞装置58は、遊技球が入球可能な入球口を有する第5入球部である第2大入賞口58aと、当該第2大入賞口58aを入球可能状態（開放状態）と入球不能状態（閉鎖状態）とに切替可能な切替部としての機能を有する第2特別電動役物58bとを備えている。

#### 【4925】

20

第2特別電動役物58bは、通常は遊技球が第2大入賞口58aに入球することが不可能な閉鎖状態となっており、上述した特電開閉実行モードが開始されると、遊技球が第2大入賞口58aに入球可能な開放状態となる。

#### 【4926】

本実施形態では、第2特別電動役物58bは、横長の矩形の板状部材と、当該板状部材を前後方向に移動させることが可能な駆動部とを備えている。第2特別電動役物58bは、閉鎖状態では、当該板状部材が遊技盤30の前方側（手前側）に突出した状態となっており、当該板状部材の上面は遊技球が転動可能な転動部を構成した状態となっている。一方、開放状態では、第2特別電動役物58bは、当該板状部材が遊技盤30の後方側に収納された状態となっており、当該板状部材の上面の転動部を転動していた遊技球や、第2特別電動役物58bの上方から流通（落下）してきた遊技球が、当該板状部材の下方に設けられた第2大入賞口58aに入球可能な状態となる。また、本実施形態では、第2特別電動役物58bの板状部材の上面の転動部に複数の突起部が設けられている。この突起部によって、第2特別電動役物58bの板状部材の上面の転動部を転動する遊技球の速度が低下する。この結果、本実施形態の第2特別電動役物58bの板状部材の上面の転動部の右端から左端まで遊技球が転動するのに要する時間は2.0秒以上となっている。

30

#### 【4927】

第2大入賞口58aは、第2特別電動役物58bが開放状態となっている場合に遊技球が入球可能な入球口を有する第5入球部であり、遊技球が入球すると、2個の遊技球が賞球として払出装71から払い出される。なお、第2大入賞口58aの内部には、上述したV確入賞口は設けられていない。

40

#### 【4928】

特別入賞口32sは、遊技球が入球可能な入球口を有する第1入球部であり、遊技球が入球すると、第1特典としての15個の賞球が払出装71から払い出される。本実施形態では、特別入賞口32sは、第2特電入賞装置58の左端側かつ下流側に設けられており、閉鎖状態の第2特別電動役物58bの板状部材の上面を左端まで流通した遊技球のみが入球可能となっている。換言すれば、閉鎖状態の第2特別電動役物58bの板状部材の上面を遊技球が流通中に、第2特別電動役物58bが開放状態に移行した場合には、当該遊技球は下方に落下して第2大入賞口58aに入球し、特別入賞口32sまで到達することができず、特別入賞口32sに入球することができない。

50

## 【4929】

下部入球口36hは、遊技球が入球可能な入球口を有する第3入球部であり、裏面連通排球口36gの下方に設けられている。裏面連通排球口36gから遊技盤30の表面側に排出された遊技球は、下部入球口36hに入球可能となっている。

## 【4930】

下部入球口36hの内部には、第1内部通路36h1と、第2内部通路36h2と、下部入球口36hに入球した遊技球を第1内部通路36h1と第2内部通路36h2とのいずれかに振り分ける振分弁36h3と、が設けられている。振分弁36h3は、下部入球口36hに入球した遊技球を第1内部通路36h1に振り分ける第1振分状態と、下部入球口36hに入球した遊技球を第2内部通路36h2に振り分ける第2振分状態と、を交互に繰り返す動作をしており、本実施形態では、下部入球口36hに入球した遊技球を1：1の割合で第1内部通路36h1と、第2内部通路36h2とに振り分けるように動作している。

10

## 【4931】

第1内部通路36h1の先には入賞口36h1aが設けられており、入賞口36h1aに遊技球が入球した場合には1個の遊技球が賞球として払い出される。一方、第2内部通路36h2の先にはアウト口36h2aが設けられており、アウト口36h2aに遊技球が入球した場合には賞球は払い出されない。すなわち、下部入球口36hに1個の遊技球が入球したことによって払い出される賞球は1個以下となる。

## 【4932】

アウト口43は、遊技盤30の最下部に設けられており、各種入球口に入球しなかった遊技球は、アウト口43を通して遊技領域PAから排出される。

20

## 【4933】

なお、「入球」とは、遊技球が所定の開口部又は所定の領域を通過することを意味し、遊技球が所定の開口部又は所定の領域を通過した後に遊技領域PAから排出される態様だけでなく、遊技球が所定の開口部又は所定の領域を通過した後に遊技領域PAから排出されることなく遊技領域PAに残存して流通（流下）を継続する態様も含まれる。また、一般入賞口32、特別入賞口32s、第1特図始動口33、第2特図始動口34、第1大入賞口57a、第2大入賞口58a及びV確入賞口57avへの遊技球の入球を「入賞」と表現する場合もある。

30

## 【4934】

次に、遊技盤30に設けられている各種の表示部について説明する。

## 【4935】

遊技盤30には、可変表示ユニット40と、メイン表示部45とが設けられている。メイン表示部45は、特図ユニット37と、普図ユニット38と、ラウンド表示部39とを有している。

## 【4936】

特図ユニット37は、第1特別図柄表示部37aと、第2特別図柄表示部37bと、第1特図保留表示部37cと、第2特図保留表示部37dとを備えている。

## 【4937】

第1特別図柄表示部37aは、第1特別図柄の変動表示及び停止表示を実行する表示部である。第1特別図柄とは、第1特図始動口33への遊技球の入球を契機として第1特図抽選が実行された際に変動表示及び停止表示される図柄をいう。第1特図始動口33への遊技球の入球を契機として第1特図抽選が実行されると、第1特別図柄表示部37aは、当該第1特図抽選の抽選結果に対応した表示を行なわせるまでの表示態様として、第1特別図柄の変動表示を実行する。その後、第1特別図柄表示部37aは、当該第1特図抽選の抽選結果に対応した表示態様で第1特別図柄の停止表示を実行する。以降の説明では、第1特別図柄表示部37aにおいて第1特別図柄の変動表示が開始されてから停止表示されるまでの時間を第1特図変動時間とも呼ぶ。

40

## 【4938】

50



本実施形態では、第 1 特別図柄表示部 37a は、7 個のセグメント発光部が 8 の字型に配列された 7 セグメント表示器によって構成されている。第 1 特図始動口 33 に遊技球が入球すると、第 1 特別図柄表示部 37a を構成する 7 セグメント表示器は、所定の態様で点滅した後に（変動表示した後に）、第 1 特図抽選の抽選結果に対応した所定の態様で点灯する（停止表示する）。ただし、第 1 特別図柄表示部 37a は、7 セグメント表示器に限らず、他の構成であってもよい。

#### 【4939】

なお、第 1 特別図柄表示部 37a における第 1 特別図柄の変動表示が開始されてから、変動表示が終了して停止表示となり、当該停止表示が終了するまでを第 1 特図遊技回とも呼ぶ。すなわち、第 1 特図遊技回は、第 1 特図始動口 33 への遊技球の入球に基づいて実行される第 1 特図抽選の抽選結果を遊技者に報知する処理の 1 単位である。換言すれば、パチンコ機 10 は、1 回の第 1 特図遊技回毎に、1 回の第 1 特図抽選の抽選結果を遊技者に報知する。また、1 回の第 1 特図遊技回に要する時間を第 1 特図遊技時間とも呼ぶ。第 1 特図遊技時間は、第 1 特別図柄表示部 37a における第 1 特別図柄の変動表示が開始されてから第 1 特図抽選の結果が停止表示されるまでの時間である第 1 特図変動時間と、第 1 特図抽選の結果が停止表示されている時間である第 1 特図停止時間とによって構成されている。なお、本実施形態では、第 1 特図停止時間は一定（1.0 秒）である。したがって、第 1 特図変動時間が決定されることによって、第 1 特図遊技時間は一意に決定される。

#### 【4940】

第 2 特別図柄表示部 37b は、第 2 特別図柄の変動表示及び停止表示を実行する変動表示部である。第 2 特別図柄とは、第 2 特図始動口 34 への遊技球の入球を契機として第 2 特図抽選が実行された際に変動表示及び停止表示される図柄をいう。第 2 特図始動口 34 への遊技球の入球を契機として第 2 特図抽選が実行されると、第 2 特別図柄表示部 37b は、当該第 2 特図抽選の抽選結果に対応した表示を行なわせるまでの表示態様として、第 2 特別図柄の変動表示を実行する。その後、第 2 特別図柄表示部 37b は、当該第 2 特図抽選の抽選結果に対応した表示態様で第 2 特別図柄の停止表示を実行する。以下では、第 2 特別図柄表示部 37b において第 2 特別図柄の変動表示が開始されてから停止表示されるまでの時間を第 2 特図変動時間とも呼ぶ。

#### 【4941】

本実施形態では、第 2 特別図柄表示部 37b は、7 個のセグメント発光部が 8 の字型に配列された 7 セグメント表示器によって構成されている。第 2 特図始動口 34 に遊技球が入球すると、第 2 特別図柄表示部 37b を構成する 7 セグメント表示器は所定の態様で点滅した後に（変動表示した後に）、第 2 特図抽選の抽選結果に対応した所定の態様で点灯する（停止表示する）。ただし、第 2 特別図柄表示部 37b は、7 セグメント表示器に限らず、他の構成であってもよい。

#### 【4942】

なお、第 2 特別図柄表示部 37b における第 2 特別図柄の変動表示が開始されてから、変動表示が終了して停止表示となり、当該停止表示が終了するまでを第 2 特図遊技回とも呼ぶ。すなわち、第 2 特図遊技回は、第 2 特図始動口 34 への遊技球の入球に基づいて実行される第 2 特図抽選の抽選結果を遊技者に報知する処理の 1 単位である。換言すれば、パチンコ機 10 は、1 回の第 2 特図遊技回毎に、1 回の第 2 特図抽選の抽選結果を遊技者に報知する。また、1 回の第 2 特図遊技回に要する時間を第 2 特図遊技時間とも呼ぶ。第 2 特図遊技時間は、第 2 特別図柄表示部 37b における第 2 特別図柄の変動表示が開始されてから第 2 特図抽選の結果が停止表示されるまでの時間である第 2 特図変動時間と、第 2 特図抽選の結果が停止表示されている時間である第 2 特図停止時間とによって構成されている。なお、本実施形態では、第 2 特図停止時間は一定である。したがって、第 2 特図変動時間が決定されることによって、第 2 特図遊技時間は一意に決定される。

#### 【4943】

また、本実施形態では、特電開閉実行モードの実行中又は特別図柄（第 1 特別図柄又は第 2 特別図柄）の変動表示中に遊技球が第 1 特図始動口 33 又は第 2 特図始動口 34 に入

10

20

30

40

50

球した場合に、当該遊技球の入球に基づく第1特図抽選又は第2特図抽選の実行を保留する機能（特図保留機能とも呼ぶ）を有しており、保留された第1特図抽選の保留個数に対応した情報を表示する第1特図保留表示部37cと、保留された第2特図抽選の保留個数に対応した情報を表示する第2特図保留表示部37dとを備えている。

【4944】

第1特図保留表示部37cは、保留された第1特図抽選の保留個数に対応した情報（第1特図始動口33に入球した遊技球の個数に関する情報）を表示する表示部である。本実施形態では、第1特図始動口33への遊技球の入球に基づく第1特図抽選は、最大4個（4回）まで保留される。なお、本実施形態では、第1特図保留表示部37cは、4個のLEDランプによって構成されており、第1図抽選の保留個数に対応した数のLEDランプが点灯する。

10

【4945】

第2特図保留表示部37dは、保留された第2特図抽選の保留個数に対応した情報を表示する表示部である。本実施形態では、第2特図始動口34への遊技球の入球に基づく第2特図抽選は、最大4個（4回）まで保留される。なお、本実施形態では、第2特図保留表示部37dは、4個のLEDランプによって構成されており、第2図抽選の保留個数に対応した数のLEDランプが点灯する。

【4946】

また、本実施形態では、第1特図抽選と第2特図抽選の両方が保留されている場合には、第2特図抽選が優先して実行され、第2特図抽選の保留が全て無くなった後に、第1特図抽選が実行されるように構成されている（いわゆる特2優先機）。具体的には、例えば、第1特図抽選が2個（2回）保留されており、第2特図抽選が3個（3回）保留されている場合には、第2特図抽選が3回実行されて保留が無くなった後に、第1特図抽選が2回実行されることになる。ただし、保留されていた最後の第2特図抽選が終了する前に第2特図始動口34に遊技球が入球して第2特図抽選が再び保留された場合には、当該保留された第2特図抽選が終了するまで、第1特図抽選は実行されない。

20

【4947】

普図ユニット38は、普通図柄表示部38aと、普図保留表示部38bとを備えている。

【4948】

普通図柄表示部38aは、普通図柄の変動表示及び停止表示を実行する変動表示部である。普通図柄とは、普図始動ゲート35への遊技球の入球を契機として内部抽選である普図抽選が実行された際に変動表示及び停止表示される図柄をいう。普図始動ゲート35への遊技球の入球を契機として普図抽選が実行されると、普通図柄表示部38aは、当該普図抽選の抽選結果に対応した表示を行なわせるまでの表示態様として、普通図柄の変動表示を実行する。その後、普通図柄表示部38aは、当該普図抽選の抽選結果に対応した表示態様で普通図柄の停止表示を実行する。以降の説明では、普通図柄表示部38aにおいて普通図柄の変動表示が開始されてから停止表示されるまでの時間を普図変動時間とも呼ぶ。

30

【4949】

本実施形態では、普通図柄表示部38aは、7個のセグメント発光部が8の字型に配列された7セグメント表示器によって構成されている。普図始動ゲート35に遊技球が入球すると、普通図柄表示部38aを構成する7セグメント表示器は、所定の態様で点滅した後に（変動表示した後に）、普図抽選の抽選結果に対応した所定の態様で点灯する（停止表示する）。ただし、普通図柄表示部38aは、7セグメント表示器に限らず、他の構成であってもよい。

40

【4950】

なお、普通図柄表示部38aにおける普通図柄の変動表示が開始されてから、変動表示が終了して停止表示となり、当該停止表示が終了するまでを普図遊技回とも呼ぶ。すなわち、普図遊技回は、普図始動ゲート35への遊技球の入球に基づいて実行される普図抽選の抽選結果を遊技者に報知する処理の1単位である。換言すれば、パチンコ機10は、1

50

回の普図遊技回毎に、１回の普図抽選の抽選結果を遊技者に報知する。また、１回の普図遊技回に要する時間を普図遊技時間とも呼ぶ。普図遊技時間は、普通図柄表示部３８ａにおける普通図柄の変動表示が開始されてから普図抽選の結果が停止表示されるまでの時間である普図変動時間と、普図抽選の結果が停止表示されている時間である普図停止時間とによって構成されている。なお、本実施形態では、普図停止時間は一定（０．１秒）である。したがって、普図変動時間が決定されることによって、普図遊技時間は一意に決定される。

#### 【４９５１】

また、本実施形態では、普電開閉実行モードの実行中又は普通図柄の変動表示中に遊技球が普図始動ゲート３５に入球した場合に、当該遊技球の入球に基づく普図抽選の実行を保留する機能（普図保留機能とも呼ぶ）を有しており、保留された普図抽選の保留個数に対応した情報を表示する上述した普図保留表示部３８ｂを備えている。

10

#### 【４９５２】

普図保留表示部３８ｂは、保留された普図抽選の保留個数に対応した情報を表示する表示部である。本実施形態では、普図始動ゲート３５への遊技球の入球に基づく普図抽選は、最大４個（４回）まで保留される。なお、本実施形態では、普図保留表示部３８ｂは、４個のＬＥＤランプによって構成されており、普図抽選の保留個数に対応した数のＬＥＤランプが点灯する。

#### 【４９５３】

ラウンド表示部３９は、特電開閉実行モードにおいて実行されるラウンド遊技の回数に対応した情報を表示する表示部である。ラウンド遊技とは、予め定められた所定時間（最大開放時間）が経過すること、又は、予め定められた上限個数（最大入球個数）の遊技球が大入賞口に入球することのいずれか一方の条件が満たされるまで、特別電動役物の開放状態を継続する遊技のことである。ラウンド遊技の回数は、特電開閉実行モードの移行の契機となった特図当たりの種別に応じて異なる。ラウンド表示部３９は、特電開閉実行モードにおける特電開閉期間の開始の際にラウンド遊技の回数に対応した表示を開始し、特電開閉期間の終了の際に当該表示を終了する。本実施形態では、ラウンド表示部３９は、７個のセグメント発光部が８の字型に配列された７セグメント表示器を２つ並べることによって構成されている。ただし、ラウンド表示部３９は、２つの７セグメント表示器に限らず、他の構成であってもよい。

20

30

#### 【４９５４】

なお、上述したメイン表示部４５を構成する各表示部は、セグメント表示器やＬＥＤランプによる発光表示器によって構成されることに限定されず、例えば、液晶表示装置、有機ＥＬ表示装置、ＣＲＴ又はドットマトリックス表示器など、抽選中及び抽選結果を示すことが可能な種々の表示装置によって構成されてもよい。

#### 【４９５５】

可変表示ユニット４０は、遊技領域ＰＡの略中央に配置されている。可変表示ユニット４０は、図柄表示装置４１を備える。本実施形態では、図柄表示装置４１として、液晶表示装置（液晶ディスプレイ）が採用されている。図柄表示装置４１の表示内容は、後述する表示制御装置１００によって制御される。なお、図柄表示装置４１としては、液晶表示装置（液晶ディスプレイ）に限定されず、例えば、プラズマディスプレイ装置や、有機ＥＬ表示装置、ＣＲＴなど、種々の表示装置が採用されてもよい。

40

#### 【４９５６】

図柄表示装置４１は、第１特別図柄表示部３７ａにおける第１特別図柄又は第２特別図柄表示部３７ｂにおける第２特別図柄が変動表示及び停止表示をする場合に、それに合わせて装飾図柄の変動表示及び停止表示を行なう。また、図柄表示装置４１は、装飾図柄の変動表示及び停止表示に限らず、予告演出や特電開閉実行モード中の演出の表示など、各種の演出の表示も行なう。以下、図柄表示装置４１の詳細について説明する。

#### 【４９５７】

図４４８は、図柄表示装置４１において変動表示される装飾図柄及び図柄表示装置４１

50

の表示面 4 1 a を示す説明図である。図 4 4 8 ( A ) は、図柄表示装置 4 1 の表示面 4 1 a において変動表示される装飾図柄の一例を示す説明図である。

【 4 9 5 8 】

図 4 4 8 ( A ) に示すように、図柄表示装置 4 1 には、装飾図柄として、数字の 1 ~ 8 を示す図柄が変動表示される。なお、変動表示される装飾図柄として、数字の 1 ~ 8 を示す各図柄に、キャラクターなどの絵柄が付された図柄を採用してもよい。

【 4 9 5 9 】

図 4 4 8 ( B ) は、図柄表示装置 4 1 の表示面 4 1 a の一例を示す説明図である。図示するように、表示面 4 1 a の中央には、メイン表示領域 M A が表示される。なお、変形例として、表示面 4 1 a の右側上方に、メイン表示領域 M A よりも小さい領域であるサブ表示領域 S A が表示される構成としてもよい。

10

【 4 9 6 0 】

メイン表示領域 M A には、左、中、右の 3 つの装飾図柄列 Z 1、Z 2、Z 3 が表示される。各装飾図柄列 Z 1 ~ Z 3 には、図 4 4 8 ( A ) に示した数字 1 ~ 8 の装飾図柄が、数字の昇順又は降順に配列されるとともに、各装飾図柄列 Z 1 ~ Z 3 のそれぞれにおいて装飾図柄が周期性をもって上から下へ又は下から上へとスクロールする変動表示が行われる。そして、図 4 4 8 ( B ) に示すように、スクロールによる変動表示の後、各装飾図柄列毎に 1 個の装飾図柄が、有効ライン L 1 上に停止した状態で表示される。

【 4 9 6 1 】

本実施形態では、第 1 特図始動口 3 3 又は第 2 特図始動口 3 4 に遊技球が入球し、第 1 特別図柄表示部 3 7 a 又は第 2 特別図柄表示部 3 7 b において第 1 特別図柄又は第 2 特別図柄の変動表示が開始されると、各装飾図柄列 Z 1 ~ Z 3 の装飾図柄が周期性をもって所定の向きにスクロールする変動表示が開始される。そして、スクロールする各装飾図柄が、装飾図柄列 Z 1、装飾図柄列 Z 3、装飾図柄列 Z 2 の順に、変動表示から待機表示に切り替わる。その後、第 1 特別図柄表示部 3 7 a 又は第 2 特別図柄表示部 3 7 b において第 1 特別図柄又は第 2 特別図柄が停止表示となったタイミングと同期して、各装飾図柄列 Z 1 ~ Z 3 毎に 1 個の装飾図柄が停止表示した状態となる。主制御装置 6 0 による第 1 特図抽選又は第 2 特図抽選の結果が特図大当たりであった場合には、各装飾図柄列における装飾図柄の変動表示が終了して停止表示した状態となる際に、予め定められた所定の装飾図柄の組み合わせが有効ライン L 1 上に形成される。例えば、同一の装飾図柄の組み合わせが有効ライン L 1 上に形成される。なお、各装飾図柄列の装飾図柄の変動表示の態様は、上述の態様に限定されることなく、装飾図柄列の数、有効ラインの数、各装飾図柄列における装飾図柄のスクロールの方向、各装飾図柄列の装飾図柄の数など、装飾図柄の変動表示の態様としては種々の態様を採用可能である。

20

30

【 4 9 6 2 】

次に、装飾図柄におけるリーチについて説明する。リーチとは、図柄表示装置 4 1 の表示面 4 1 a に表示される複数の装飾図柄列のうち一部の装飾図柄列において、当たりに対応した装飾図柄の組み合わせが有効ライン L 1 上に形成される可能性がある装飾図柄の組み合わせが停止表示され、その状態で残りの装飾図柄列において装飾図柄の変動表示が行われている表示状態のことを言う。なお、本実施形態のパチンコ機 1 0 において、当たりに対応した装飾図柄の組み合わせとは、同一の装飾図柄の組み合わせのことをいう。具体的には、例えば、図 4 4 8 ( B ) の表示面 4 1 a のメイン表示領域 M A において、最初に装飾図柄列 Z 1 において装飾図柄「 7 」が停止表示され、次に装飾図柄列 Z 3 において装飾図柄列 Z 1 と同じ装飾図柄「 7 」が停止表示されることでリーチラインが形成され、当該リーチラインが形成されている状態で、装飾図柄列 Z 2 において装飾図柄がスクロールしている（変動表示している）状態をリーチという。そして、当たりが発生する場合には、リーチラインを形成している装飾図柄と同一の装飾図柄が装飾図柄列 Z 2 に停止表示される。

40

【 4 9 6 3 】

また、リーチには、リーチラインが形成された状態で、残りの装飾図柄列において装飾

50

図柄の変動表示を行うとともに、その背景画面において所定のキャラクターなどを動画として表示することによりリーチ演出を行うものや、リーチラインが形成された装飾図柄の組み合わせを縮小表示させる又は非表示とした上で、表示面 4 1 a の略全体において所定のキャラクターなどを動画として表示することによりリーチ演出を行うものが含まれる。

【 4 9 6 4 】

図 4 4 8 ( B ) に示すように、図柄表示装置 4 1 の表示面 4 1 a には、第 1 特図保留表示領域 D s 1 と、第 2 特図保留表示領域 D s 2 とが表示される。

【 4 9 6 5 】

第 1 特図保留表示領域 D s 1 には、第 1 特図始動口 3 3 への遊技球の入球に基づいて保留された第 1 特図抽選の個数（保留第 1 特図抽選の個数）が表示される。保留第 1 特図抽選とは、未実行の第 1 特図抽選であって、当該第 1 特図抽選の抽選結果を報知するための第 1 特別図柄の変動表示が開始されていない第 1 特図抽選を言う。本実施形態では、第 1 特図始動口 3 3 への遊技球の入球に基づいて保留可能な第 1 特図抽選の数は 4 個である。したがって、図示するように、第 1 特図保留表示領域 D s 1 には 4 個の保留第 1 特図抽選に対応した保留表示が可能である。

【 4 9 6 6 】

第 2 特図保留表示領域 D s 2 には、第 2 特図始動口 3 4 への遊技球の入球に基づいて保留された第 2 特図抽選の個数（保留第 2 特図抽選の個数）が表示される。保留第 2 特図抽選とは、未実行の第 2 特図抽選であって、当該第 2 特図抽選の抽選結果を報知するための第 2 特別図柄の変動表示が開始されていない第 2 特図抽選を言う。本実施形態では、第 2 特図始動口 3 4 への遊技球の入球に基づいて保留可能な第 2 特図抽選の数は 4 個である。したがって、図示するように、第 2 特図保留表示領域 D s 2 には 4 個の保留第 2 特図抽選に対応した保留表示が可能である。

【 4 9 6 7 】

また、図 4 4 8 ( B ) に示すように、図柄表示装置 4 1 の表示面 4 1 a には、第 1 特別図柄表示部 3 7 a に表示される第 1 特別図柄の変動表示および停止表示に同期した点滅表示および点灯表示を行う第 1 特図同期表示部 S y n c 1 と、第 2 特別図柄表示部 3 7 b に表示される第 2 特別図柄の変動表示および停止表示に同期した点滅表示および点灯表示を行う第 2 特図同期表示部 S y n c 2 とを備える。具体的には、第 1 特別図柄表示部 3 7 a において第 1 特別図柄が変動表示をしている場合には特図同期表示部 S y n c 1 は点滅表示をし、第 1 特別図柄表示部 3 7 a において第 1 特別図柄が停止表示をしている場合には特図同期表示部 S y n c 1 は点灯表示をする。また、第 2 特別図柄表示部 3 7 b において第 2 特別図柄が変動表示をしている場合には特図同期表示部 S y n c 2 は点滅表示をし、第 2 特別図柄表示部 3 7 b において第 2 特別図柄が停止表示をしている場合には特図同期表示部 S y n c 2 は点灯表示をする。

【 4 9 6 8 】

なお、本実施形態においては、図柄表示装置 4 1 の表示面 4 1 a には、メイン表示領域 M A、第 1 特図保留表示領域 D s 1、第 2 特図保留表示領域 D s 2、第 1 特図同期表示部 S y n c 1、および、第 2 特図同期表示部 S y n c 2 が表示される構成としたが、表示面 4 1 a にこれらの表示の一部または全部が表示されない構成を採用してもよい。

【 4 9 6 9 】

図柄表示装置 4 1 の下方には、ステージ 3 6 x が設けられている。ステージ 3 6 x は、転動ステージ 3 6 x 1 と、振分ステージ 3 6 x 2 とによって構成されている。転動ステージ 3 6 x 1 は、遊技球を振分ステージ 3 6 x 2 に向けて転動させて流下させる流下部である。振分ステージ 3 6 x 2 は、遊技球を中央ルートと右側ルートと左側ルートとに少なくとも振り分け可能であり、結果として振り分けられる遊技球に直接的に作用する部分である。本実施形態では、振分ステージ 3 6 x 2 は、遊技球を振り分ける場合に、中央ルートよりも右側ルート及び左側ルートに多くの遊技球を振り分けるように構成されている。すなわち、中央ルートに振り分けられた遊技球の個数よりも、右側ルートに振り分けられた遊技球と左側ルートに振り分けられた遊技球とを合計した個数の方が多くなるように構成

10

20

30

40

50

されている。本実施形態では、振分ステージ 3 6 × 2 より下方側に第 1 特図始動口 3 3 が設けられており、中央ルートに振り分けられた遊技球は第 1 特図始動口 3 3 に入球する可能性が高い。このため、中央ルートの方が右側ルート及び左側ルートよりも遊技者にとっての価値が高い。本実施形態では、振分ステージ 3 6 × 2 は、樹脂製であり、作動しない構成が採用されている。また、本実施形態では、振分ステージ 3 6 × 2 によって右側ルート又は左側ルートに振り分けられた遊技球が入球可能な位置に、遊技球が入球しても賞球を払い出さない第 3 入球部であるアウト口 4 3 が設けられている。なお、振分ステージ 3 6 × 2 によって中央ルートに振り分けられた遊技球が第 1 特図始動口 3 3 及び第 2 特図始動口 3 4 のいずれにも入球しない場合がある。また、本実施形態では、振分ステージ 3 6 × 2 には、中央ルート、右側ルート及び左側ルートの 3 つのルートが設けられている構成としたが、この構成に代えて、左側ルート（又は右側ルート）が省略された構成とし、遊技球を振り分ける場合に、中央ルートよりも右側ルート（又は左側ルート）に多くの遊技球を振り分ける構成としてもよい。この構成においても、中央ルートに振り分けられた遊技球は第 1 特図始動口 3 3 に入球する可能性が高いため、中央ルートの方が右側ルート（又は左側ルート）よりも遊技者にとっての価値が高い。

10

#### 【 4 9 7 0 】

なお、本実施形態では、普通図柄の変動表示の実行中は普通電動役物 3 4 b は入球不能状態に設定されるので、遊技球を第 2 特図始動口 3 4 に入球させることはできないが、振分ステージ 3 6 × 2 によって中央ルートに振り分けられた遊技球は、普通電動役物 3 4 b や各特別電動役物（第 1 特別電動役物 5 7 b 及び第 2 特別電動役物 5 8 b）の状態に関わらず、上面が開口した入球口を有する第 1 特図始動口 3 3 に入球可能である。この構成によれば、例えば、普通図柄の変動表示の実行中で第 2 特図始動口 3 4 に遊技球を入球させることができない場合や、第 2 特図抽選の保留個数が最大値（4 個）まで溜まっていてさらに第 2 特図始動口 3 4 に遊技球を入球させても利益がない場合には、遊技者は、第 1 特図始動口 3 3 を狙って遊技球を発射させることが可能となる。すなわち、この構成によれば、状況に応じて適切に遊技球を打ち分けることによって常に利益を狙うことが可能になるといった興趣を遊技者に提供することが可能となる。

20

#### 【 4 9 7 1 】

また、本実施形態では、普図始動ゲート 3 5、普通電動役物 3 4 b 及び第 2 特図始動口 3 4 が振分ステージ 3 6 × 2 の上方側に設けられている構成（換言すれば、振分ステージ 3 6 × 2 が普図始動ゲート 3 5、普通電動役物 3 4 b 及び第 2 特図始動口 3 4 より下方側に設けられている構成）を採用したが、この構成に代えて、普通電動役物 3 4 b 及び第 2 特図始動口 3 4 が振分ステージ 3 6 × 2 の下方側に設けられている構成を採用し、振分ステージ 3 6 × 2 によって右側ルートに振り分けられた遊技球が普通電動役物 3 4 b に到達する場合がある構成としてもよい。この構成によれば、遊技球が振分ステージ 3 6 × 2 によって右側ルートに振り分けられた場合であっても、普通電動役物 3 4 b が開放状態になっていれば当該遊技球が第 2 特図始動口 3 4 に入球する可能性があるため、遊技者にさらなるチャンスを与えることができ、遊技の興趣向上を図ることができる。

30

#### 【 4 9 7 2 】

《 9 - 2 》遊技機の電氣的構成：

40

次に、パチンコ機 1 0 の電氣的構成について説明する。本説明においては、パチンコ機 1 0 の電氣的構成をブロック図を用いて説明する。

#### 【 4 9 7 3 】

図 4 4 9 は、パチンコ機 1 0 の電氣的構成を示すブロック図である。パチンコ機 1 0 は、主に、主制御装置 6 0 を中心に構成されるとともに、音声発光制御装置 9 0 と、表示制御装置 1 0 0 とを備えている。主制御装置 6 0 は、遊技の主たる制御を司る主制御基板 6 1 を備えている。主制御基板 6 1 は、複数の機能を有する素子によって構成される M P U 6 2 を備えている。M P U 6 2 は、各種制御プログラムや固定値データを記録した R O M 6 3 と、R O M 6 3 内に記録されているプログラムを実行する際に各種データ等を一時的に記憶するためのメモリである R A M 6 4 とを備えている。M P U 6 2 は、その他、割込

50

回路、タイマー回路、データ入出力回路、乱数発生器としてのカウンタ回路を備えている。なお、M P U 6 2 が有する機能の一部を、別の素子が備えていてもよい。また、R O M 6 3 や R A M 6 4 に設けられている各種エリアの詳細については後述する。

【 4 9 7 4 】

主制御基板 6 1 には、入力ポート及び出力ポートがそれぞれ設けられている。

【 4 9 7 5 】

主制御基板 6 1 の入力側には、払出制御装置 7 0 と、電源装置 8 5 に設けられた停電監視回路 8 6 とが接続されている。主制御基板 6 1 は、停電監視回路 8 6 を介して、電源装置 8 5 から直流安定 2 4 V の電源の供給を受ける。電源装置 8 5 は、外部電源としての商用電源に接続されており、商用電源から供給される外部電力を、主制御装置 6 0 や払出制御装置 7 0 等が必要な動作電力に変換して、各装置に電力を供給する。

10

【 4 9 7 6 】

また、主制御基板 6 1 の入力側には、上述した各種の入球口のそれぞれに設けられた検知センサーが接続されている。主制御基板 6 1 の M P U 6 2 は、これらの検知センサーからの信号に基づいて、遊技領域 P A を流下する遊技球が各入球口へ入球したか否かの判定を行う。さらに、M P U 6 2 は、第 1 特図始動口 3 3 への遊技球の入球に基づいて第 1 特図抽選を実行し、第 2 特図始動口 3 4 への遊技球の入球に基づいて第 2 特図抽選を実行する。

【 4 9 7 7 】

主制御基板 6 1 の出力側には、メイン表示部 4 5 と、第 1 特別電動役物 5 7 b を開閉動作させる第 1 特別電動役物駆動部 5 7 c と、第 2 特別電動役物 5 8 b を開閉動作させる第 2 特別電動役物駆動部 5 8 c と、普通電動役物 3 4 b を開閉動作させる普通電動役物駆動部 3 4 c と、電動振分装置 3 6 e を作動させる電動振分装置駆動部 3 6 e z とが接続されている。主制御基板 6 1 には各種ドライバ回路が設けられており、M P U 6 2 は、当該ドライバ回路を通じて各種駆動部の駆動制御を実行する。

20

【 4 9 7 8 】

具体的には、M P U 6 2 は、第 1 特図抽選を実行した際には、メイン表示部 4 5 における第 1 特別図柄表示部 3 7 a の表示制御を実行し、第 2 特図抽選を実行した際には、メイン表示部 4 5 における第 2 特別図柄表示部 3 7 b の表示制御を実行し、普図抽選を実行した際には、メイン表示部 4 5 における普通図柄表示部 3 8 a の表示制御を実行し、特電開閉実行モードを実行した際には、メイン表示部 4 5 におけるラウンド表示部 3 9 の表示制御を実行する。さらに、M P U 6 2 は、特電開閉実行モードにおいては、第 1 特別電動役物 5 7 b 又は第 2 特別電動役物 5 8 b が開閉されるように第 1 特別電動役物駆動部 5 7 c 又は第 2 特別電動役物駆動部 5 8 c の駆動制御を実行し、普電開閉実行モードにおいては、普通電動役物 3 4 b が開閉されるように普通電動役物駆動部 3 4 c の駆動制御を実行する。

30

【 4 9 7 9 】

また、主制御基板 6 1 の出力側には、払出制御装置 7 0 と、音声発光制御装置 9 0 とが接続されている。主制御装置 6 0 は、払出制御装置 7 0 に対して、入球判定結果に基づいて、各入球口毎に設定された賞球数に対応した賞球コマンドを送信する。なお、主制御装置 6 0 が賞球コマンドを送信する際には、R O M 6 3 のコマンド情報記憶エリア 6 3 b を参照する。払出制御装置 7 0 は、主制御装置 6 0 から受信した賞球コマンドに基づいて、払出装 7 1 を制御して賞球の払出を行う。

40

【 4 9 8 0 】

払出制御装置 7 0 には、発射制御装置 8 0 が接続されている。発射制御装置 8 0 は、遊技球発射機構 8 1 の発射制御を行う。遊技球発射機構 8 1 は、所定の発射条件が整っている場合に駆動される。また、発射制御装置 8 0 には、操作ハンドル 2 5 が接続されている。上述のように、操作ハンドル 2 5 は、タッチセンサー 2 5 a と、ウェイトボタン 2 5 b と、可変抵抗器 2 5 c とを備える。遊技者が操作ハンドル 2 5 を握ることによって、タッチセンサー 2 5 a がオンになり、遊技者が操作ハンドル 2 5 を回動操作すると、可変抵抗

50

器 2 5 c の抵抗値が回動操作量に対応して変化し、可変抵抗器 2 5 c の抵抗値に対応した強さで遊技球発射機構から遊技盤の前面に遊技球が発射される。さらに、発射制御装置 8 0 には、遊技球発射ボタン 2 6 が接続されている。遊技者によって遊技球発射ボタン 2 6 が操作された場合、タッチセンサー 2 5 a がオンであることを条件として、遊技球が遊技盤に発射されるように構成されている。

#### 【 4 9 8 1 】

音声発光制御装置 9 0 は、主制御装置 6 0 から送信された各種コマンドを受信し、受信した各種コマンドに対応した処理を実行する。主制御装置 6 0 が各種コマンドを送信する際には、ROM 6 3 のコマンド情報記憶エリア 6 3 b を参照する。これら各種コマンドの詳細については後述する。

10

#### 【 4 9 8 2 】

その他、音声発光制御装置 9 0 は、主制御装置 6 0 から受信した各種コマンドに基づいて、前扉枠 1 4 に配置された LED などの発光手段からなる各種ランプ 4 7 の駆動制御や、スピーカー 4 6 の駆動制御を行うとともに、表示制御装置 1 0 0 の制御を行う。また、音声発光制御装置 9 0 には、演出操作ボタン 2 4 が接続されており、所定のタイミングで遊技者によって演出操作ボタン 2 4 が操作された場合には、当該操作を反映した遊技演出を行うように各種ランプ 4 7、スピーカー 4 6、表示制御装置 1 0 0 等の制御を行う。

#### 【 4 9 8 3 】

表示制御装置 1 0 0 は、音声発光制御装置 9 0 から受信した各種コマンドに基づいて、図柄表示装置 4 1 の表示制御を実行する。具体的には、表示制御装置 1 0 0 は、音声発光制御装置 9 0 から受信した各種コマンドに基づいて、図柄表示装置 4 1 における装飾図柄の変動時間及び最終的に停止表示させる装飾図柄の組み合わせの種類を把握するとともに、リーチの発生の有無、リーチ演出の内容、及び、装飾図柄が変動表示をしている間に実行される演出の内容等を把握する。なお、本実施形態においては、装飾図柄が停止表示している時間は一定である。従って、装飾図柄の変動時間が決定されることによって、1 遊技回に要する時間である単位遊技時間は一意に決定される。以上、パチンコ機 1 0 の電氣的構成について説明した。

20

#### 【 4 9 8 4 】

図 4 5 0 は、RAM 6 4 に設けられている各種カウンタと各種記憶エリアを示す説明図である。図 4 5 0 に示すように、RAM 6 4 には、MPU 6 2 による内部抽選に用いられる各種のカウンタが設けられている。具体的には、本実施形態では、RAM 6 4 には、特図当否判定カウンタ Cs 1 と、特図種別判定カウンタ Cs 2 と、特図リーチ判定カウンタ Cs 3 と、特図変動種別判定カウンタ Cs 4 と、普図当否判定カウンタ Cn 1 と、普図種別判定カウンタ Cn 2 と、乱数初期値カウンタ Cini とが設けられている。特図当否判定カウンタ Cs 1 及び特図種別判定カウンタ Cs 2 は、特図抽選の抽選結果を判定する際に用いられる。特図リーチ判定カウンタ Cs 3 は、図柄表示装置 4 1 に表示される装飾図柄を外れ変動させる際にリーチを発生させるか否かを判定する特図リーチ判定に用いられる。また、特図変動種別判定カウンタ Cs 4 は、第 1 特別図柄表示部 3 7 a 又は第 2 特別図柄表示部 3 7 b における特別図柄の変動時間を決定する際に用いられる。また、普図当否判定カウンタ Cn 1 及び普図種別判定カウンタ Cn 2 は、普図抽選に用いられる。乱数初期値カウンタ Cini は、特図当否判定カウンタ Cs 1 の値が 1 周した際の初期値を設定する際に用いられる。

30

40

#### 【 4 9 8 5 】

各カウンタ Cs 1 ~ Cs 4、Cn 1、Cn 2、Cini は、その更新の都度、カウンタ値に 1 が加算され、最大値に達した後に 0 に戻るループカウンタである。各カウンタは短時間の間隔で更新され、その更新値が RAM 6 4 の所定領域に設定された抽選カウンタ用バッファ 6 4 a に適宜記憶される。

#### 【 4 9 8 6 】

また、RAM 6 4 には、特図保留エリア 6 4 b と、特図判定エリア 6 4 c と、普図保留エリア 6 4 d と、普図判定エリア 6 4 e とが設けられている。本実施形態では、第 1 特図

50



始動口 3 3 に遊技球が入球すると、当該入球のタイミングにおける特図当否判定カウンタ C s 1、特図種別判定カウンタ C s 2、特図リーチ判定カウンタ C s 3 の各値が特図保留エリア 6 4 b の第 1 特図保留エリア R a に時系列的に記憶され、第 2 特図始動口 3 4 に遊技球が入球すると、当該入球のタイミングにおける特図当否判定カウンタ C s 1、特図種別判定カウンタ C s 2、特図リーチ判定カウンタ C s 3 の各値が特図保留エリア 6 4 b の第 2 特図保留エリア R b に時系列的に記憶される。また、普図始動ゲート 3 5 に遊技球が入球すると、当該入球のタイミングにおける普図当否判定カウンタ C n 1、普図種別判定カウンタ C n 2 の各値が普図保留エリア 6 4 d に時系列的に記憶される。

【 4 9 8 7 】

次に、特図当否判定カウンタ C s 1 の詳細について説明する。特図当否判定カウンタ C s 1 は、特図当たり（特図大当たり又は特図小当たり）に当選するか否かを判定する際に用いられる。この特図当たりに当選するか否かの判定である特図当否判定は、上述した特図抽選の一部である。特図当否判定カウンタ C s 1 は、0 ~ 6 5 5 3 5 の範囲内で順に 1 ずつ加算され、最大値に達した後は 0 に戻るように構成されている。また、特図当否判定カウンタ C s 1 が 1 周すると、その時点の乱数初期値カウンタ C i n i の値が当該特図当否判定カウンタ C s 1 の初期値として読み込まれる。なお、乱数初期値カウンタ C i n i は、特図当否判定カウンタ C s 1 と同様のループカウンタである（値 = 0 ~ 6 5 5 3 5 ）。

【 4 9 8 8 】

特図当否判定カウンタ C s 1 の値は定期的に更新され、第 1 特図始動口 3 3 に遊技球が入球した場合には、当該入球のタイミングにおける特図当否判定カウンタ C s 1 の値が特図保留エリア 6 4 b の第 1 特図保留エリア R a に記憶される。同様に、第 2 特図始動口 3 4 に遊技球が入球した場合には、当該入球のタイミングにおける特図当否判定カウンタ C s 1 の値が特図保留エリア 6 4 b の第 2 特図保留エリア R b に記憶される。

【 4 9 8 9 】

特図当否判定カウンタ C s 1 の値は、第 1 特図始動口 3 3 に遊技球が入球する毎に 4 個まで特図保留エリア 6 4 b の第 1 特図保留エリア R a に記憶される。同様に、特図当否判定カウンタ C s 1 の値は、第 2 特図始動口 3 4 に遊技球が入球する毎に 4 個まで特図保留エリア 6 4 b の第 2 特図保留エリア R b に記憶される。本実施形態では、第 2 特図保留エリア R b に記憶された特図当否判定カウンタ C s 1 の値は、第 1 特図保留エリア R a に記憶された特図当否判定カウンタ C s 1 の値よりも優先的に、そして記憶された順に特図判定エリア 6 4 c に移動される。そして、特図判定エリア 6 4 c に移動した特図当否判定カウンタ C s 1 の値は、R O M 6 3 の各種テーブル記憶エリア 6 3 a に記憶されている特図当否判定テーブルと照合され、特図当たりに当選するか否かが判定される。

【 4 9 9 0 】

次に、特図種別判定カウンタ C s 2 の詳細について説明する。特図種別判定カウンタ C s 2 は、特別図柄の種別を判定する際に用いられる。この特別図柄の種別の判定である特図種別判定は、上述した特図抽選の一部である。特図種別判定カウンタ C s 2 は、0 ~ 9 9 の範囲内で順に 1 ずつ加算され、最大値に達した後は 0 に戻るように構成されている。

【 4 9 9 1 】

特図種別判定カウンタ C s 2 は定期的に更新され、第 1 特図始動口 3 3 に遊技球が入球した場合には、当該入球のタイミングにおける特図種別判定カウンタ C s 2 の値が、上述した特図当否判定カウンタ C s 1 の値とともに特図保留エリア 6 4 b の第 1 特図保留エリア R a に記憶される。同様に、第 2 特図始動口 3 4 に遊技球が入球した場合には、当該入球のタイミングにおける特図種別判定カウンタ C s 2 の値が特図保留エリア 6 4 b の第 2 特図保留エリア R b に記憶される。

【 4 9 9 2 】

特図種別判定カウンタ C s 2 の値は、第 1 特図始動口 3 3 に遊技球が入球する毎に 4 個まで特図保留エリア 6 4 b の第 1 特図保留エリア R a に記憶される。同様に、特図種別判定カウンタ C s 2 の値は、第 2 特図始動口 3 4 に遊技球が入球する毎に 4 個まで特図保留エリア 6 4 b の第 2 特図保留エリア R b に記憶される。本実施形態では、第 2 特図保留エ

10

20

30

40

50

リア R b に記憶された特図種別判定カウンタ C s 2 の値は、第 1 特図保留エリア R a に記憶された特図種別判定カウンタ C s 2 の値よりも優先的に、そして記憶された順に、上述した特図当否判定カウンタ C s 1 とともに特図判定エリア 6 4 c に移動される。

【 4 9 9 3 】

M P U 6 2 は、上述したように、特図判定エリア 6 4 e に記憶されている特図当否判定カウンタ C s 1 の値を用いて特図当否判定を行なう。そして、R O M 6 3 の各種テーブル記憶エリア 6 3 a に記憶されている複数の特図種別判定テーブルの中から、特図当否判定の結果に対応した一の特図種別判定テーブルを選択し、特図判定エリア 6 4 e に記憶されている特図種別判定カウンタ C s 2 の値を、当該選択した特図種別判定テーブルと照合し、特別図柄の種別を判定する。そして、M P U 6 2 は、判定した特別図柄の種別に基づいて、特別図柄表示部 3 8 a に停止表示させるセグメント表示器の表示態様を決定する。

10

【 4 9 9 4 】

次に、特図リーチ判定カウンタ C s 3 の詳細について説明する。特図リーチ判定カウンタ C s 3 は、特図当否判定の結果が特図当たりではない場合においてリーチが発生するかどうかを判定する際に用いられる。特図リーチ判定カウンタ C s 3 は、例えば 0 ~ 9 9 の範囲内で順に 1 ずつ加算され、最大値に達した後は 0 に戻るように構成されている。

【 4 9 9 5 】

特図リーチ判定カウンタ C s 3 は定期的に更新され、第 1 特図始動口 3 3 に遊技球が入球した場合には、当該入球のタイミングにおける特図リーチ判定カウンタ C s 3 の値が、上述した特図当否判定カウンタ C s 1 及び特図種別判定カウンタ C s 2 の値とともに特図保留エリア 6 4 b の第 1 特図保留エリア R a に記憶される。同様に、第 2 特図始動口 3 4 に遊技球が入球した場合には、当該入球のタイミングにおける特図リーチ判定カウンタ C s 3 の値が、上述した特図当否判定カウンタ C s 1 及び特図種別判定カウンタ C s 2 の値とともに特図保留エリア 6 4 b の第 2 特図保留エリア R b に記憶される。

20

【 4 9 9 6 】

特図リーチ判定カウンタ C s 3 の値は、第 1 特図始動口 3 3 に遊技球が入球する毎に 4 個まで特図保留エリア 6 4 b の第 1 特図保留エリア R a に記憶される。同様に、特図リーチ判定カウンタ C s 3 の値は、第 2 特図始動口 3 4 に遊技球が入球する毎に 4 個まで特図保留エリア 6 4 b の第 2 特図保留エリア R b に記憶される。本実施形態では、第 2 特図保留エリア R b に記憶された特図リーチ判定カウンタ C s 3 の値は、第 1 特図保留エリア R a に記憶された特図リーチ判定カウンタ C s 3 の値よりも優先的に、そして記憶された順に、上述した特図当否判定カウンタ C s 1 及び特図種別判定カウンタ C s 2 の値とともに特図判定エリア 6 4 c に移動される。

30

【 4 9 9 7 】

M P U 6 2 は、特図当否判定において特図当たりではないと判定した場合に、特図判定エリア 6 4 c に記憶されている特図リーチ判定カウンタ C s 3 の値を、R O M 6 3 の各種テーブル記憶エリア 6 3 a に記憶されている特図リーチ判定テーブルと照合し、リーチが発生するかどうかを判定する。なお、特図抽選における特図当否判定の結果が特図当たりである場合には、M P U 6 2 は、特図リーチ判定カウンタ C s 3 の値に関係なくリーチ発生と判定する。

40

【 4 9 9 8 】

次に、特図変動種別判定カウンタ C s 4 の詳細について説明する。特図変動種別判定カウンタ C s 4 は、特別図柄表示部 3 8 a における特別図柄の変動時間及び図柄表示装置 4 1 における装飾図柄の変動時間を決定する際に用いられる。特図変動種別判定カウンタ C s 4 は、例えば 0 ~ 9 9 の範囲内で順に 1 ずつ加算され、最大値に達した後は 0 に戻るように構成されている。

【 4 9 9 9 】

特図変動種別判定カウンタ C s 4 は、定期的に更新され、その更新値は、特別図柄の変動表示の開始直前に取得される。そして、取得された特図変動種別判定カウンタ C s 4 の値は、R O M 6 3 の各種テーブル記憶エリア 6 3 a に記憶されている特図変動時間テーブ

50

ルと照合され、特図変動時間が決定される。

【5000】

次に、普図当否判定カウンタC n 1の詳細について説明する。普図当否判定カウンタC n 1は、普図当に当たり当選するか否かを判定する際に用いられる。この普図当に当たり当選するか否かの判定である普図当否判定は、上述した普図抽選の一部である。普図当否判定カウンタC n 1は、0～65535の範囲内で順に1ずつ加算され、最大値に達した後0に戻るよう構成されている。また、普図当否判定カウンタC n 1が1周すると、その時点の乱数初期値カウンタC i n iの値が当該普図当否判定カウンタC n 1の初期値として読み込まれる。

【5001】

普図当否判定カウンタC n 1は定期的に更新され、普図始動ゲート35を遊技球が通過した場合には、その更新値は、当該通過のタイミングで普図保留エリア64dに記憶される。

【5002】

普図当否判定カウンタC n 1の値は、普図始動ゲート35に遊技球が入球する毎に4個まで普図保留エリア64dに記憶され、記憶された順に普図判定エリア64eに移動する。そして、普図判定エリア64eに移動した普図当否判定カウンタC n 1の値は、ROM63の各種テーブル記憶エリア63aに記憶されている普図当否判定テーブルと照合され、普図当に当たり当選するか否かが判定される。

【5003】

次に、普図種別判定カウンタC n 2の詳細について説明する。普図種別判定カウンタC n 2は、普通図柄の種別を判定する際に用いられる。この普通図柄の種別の判定である普図種別判定は、上述した普図抽選の一部である。普図種別判定カウンタC n 2は、0～99の範囲内で順に1ずつ加算され、最大値に達した後0に戻るよう構成されている。

【5004】

普図種別判定カウンタC n 2は定期的に更新され、普図始動ゲート35に遊技球が入球した場合には、その更新値は、当該入球のタイミングで、上述した普図当否判定カウンタC n 1の値とともに普図保留エリア64dに記憶される。

【5005】

普図種別判定カウンタC n 2の値は、普図始動ゲート35に遊技球が入球する毎に4個まで普図保留エリア64dに記憶され、記憶された順に、上述した普図当否判定カウンタC n 1の値とともに普図判定エリア64eに移動する。

【5006】

M P U 6 2は、上述したように、普図判定エリア64eに記憶されている普図当否判定カウンタC n 1の値を用いて普図当否判定を行なう。そして、ROM63の各種テーブル記憶エリア63aに記憶されている複数の普図種別判定テーブルの中から、普図当否判定の結果に対応した一の普図種別判定テーブルを選択し、普図判定エリア64eに記憶されている普図種別判定カウンタC n 2の値を、当該選択した普図種別判定テーブルと照合し、普通図柄の種別を判定する。そして、M P U 6 2は、判定した普通図柄の種別に基づいて、普通図柄表示部38aに停止表示させるセグメント表示器の表示態様を決定する。

【5007】

次に、特図当否判定テーブルについて説明する。

【5008】

図451は、特図当否判定テーブルの内容を示す説明図である。

【5009】

上述したように、第1特図始動口33又は第2特図始動口34に遊技球が入球すると、特図当否判定カウンタC s 1における0から65535までの範囲内の値から1つの値が取得される。そして、取得された特図当否判定カウンタC s 1の値と特図当否判定テーブルとによって、特図当に当たり（特図大当たり又は特図小当たり）に当選するか否かの判定である特図当否判定が行なわれる。

10

20

30

40

50

## 【5010】

本実施形態のパチンコ機10は、特図当否判定（特図抽選）の抽選モードとして、特図大当たりに当選する確率の低い低確率モードと、当該低確率モードよりも特図大当たりに当選する確率の高い高確率モードとを実行可能に構成されており、低確率モード中の特図抽選において利用される低確率モード用の特図当否判定テーブルと、高確率モード中の特図抽選において利用される高確率モード用の特図当否判定テーブルとを備えている。さらに、本実施形態では、第1特図抽選と第2特図抽選とにおいても異なる特図当否判定テーブルを備えている。すなわち、本実施形態では、特図抽選において利用する特図当否判定テーブルとして、以下の4種類の特図当否判定テーブルを備えている。

- ・第1特図当否判定テーブル（低確率モード用）
- ・第2特図当否判定テーブル（低確率モード用）
- ・第1特図当否判定テーブル（高確率モード用）
- ・第2特図当否判定テーブル（高確率モード用）

10

## 【5011】

図451（A）に示すように、低確率モード中の第1特図抽選において利用される第1特図当否判定テーブル（低確率モード用）には、特図当否判定カウンタCs1の0から65535までの65536個の値のうち、0から653までの654個の値が特図大当たりに当選となる値として設定されており、その他の値が特図外れとなる値として設定されている。すなわち、本実施形態では、低確率モード中の第1特図抽選（第1特図当否判定）の結果は、約100・2分の1の確率で特図大当たりに当選となる。

20

## 【5012】

図451（B）に示すように、低確率モード中の第2特図抽選において利用される第2特図当否判定テーブル（低確率モード用）には、特図当否判定カウンタCs1の0から65535までの65536個の値のうち、0から653までの654個の値が特図大当たりに当選となる値として設定されており、その他の値が特図小当たりに当選となる値として設定されている。すなわち、本実施形態では、低確率モード中の第2特図抽選（第2特図当否判定）の結果は、約100・2分の1の確率で特図大当たりに当選となり、特図大当たりに当選しなかった場合には特図小当たりに当選することになる。

## 【5013】

図451（C）に示すように、高確率モード中の第1特図抽選において利用される第1特図当否判定テーブル（高確率モード用）には、特図当否判定カウンタCs1の0から65535までの65536個の値のうち、0から654までの655個の値が特図大当たりに当選となる値として設定されており、その他の値が特図外れとなる値として設定されている。すなわち、本実施形態では、高確率モード中の第1特図抽選（第1特図当否判定）の結果は、約100・1分の1の確率で特図大当たりに当選となる。

30

## 【5014】

図451（D）に示すように、高確率モード中の第2特図抽選において利用される第2特図当否判定テーブル（高確率モード用）には、特図当否判定カウンタCs1の0から65535までの65536個の値のうち、0から654までの655個の値が特図大当たりに当選となる値として設定されており、その他の値が特図小当たりに当選となる値として設定されている。すなわち、本実施形態では、高確率モード中の第2特図抽選（第2特図当否判定）の結果は、約100・1分の1の確率で特図大当たりに当選となり、特図大当たりに当選しなかった場合には特図小当たりに当選することになる。

40

## 【5015】

次に、特図種別判定テーブルについて説明する。

## 【5016】

図452は、特図種別判定テーブルの内容を示す説明図である。上述したように、第1特図始動口33又は第2特図始動口34に遊技球が入球すると、特図種別判定カウンタCs2における0から99までの範囲内の値から1つの値が取得される。そして、上述した特図当否判定の結果と、取得された特図種別判定カウンタCs2の値とによって、特別図

50

柄の種別（停止図柄の種別）を判定する特図種別判定が行なわれる。

【5017】

本実施形態のパチンコ機10は、第1特図抽選において利用される第1特図種別判定テーブルと、第2特図抽選において利用される第2特図種別判定テーブルとを備えている。

【5018】

図452(A)に示すように、本実施形態の第1特図種別判定テーブルによれば、特図当否判定の結果が特図大当たり当選である場合には、取得された特図種別判定カウンタCs2の値に関わらず、特別図柄の種別（停止図柄の種別）が特別図柄A（2R確変大当たり）と判定され、特図当否判定の結果が特図外れである場合には、取得された特図種別判定カウンタCs2の値に関わらず、特別図柄の種別（停止図柄の種別）が特別図柄Z（外れ）と判定される。

10

【5019】

図452(B)に示すように、本実施形態の第2特図種別判定テーブルによれば、特図当否判定の結果が特図大当たり当選であり、取得された特図種別判定カウンタCs2の値が0～49までの値である場合には、特別図柄の種別（停止図柄の種別）が特別図柄B（2R通常大当たり）と判定され、特図当否判定の結果が特図大当たり当選であり、取得された特図種別判定カウンタCs2の値が50～99までの値である場合には、特別図柄の種別（停止図柄の種別）が特別図柄C（16R確変大当たり）と判定され、特図当否判定の結果が特図小当たり当選である場合には、取得された特図種別判定カウンタCs2の値に関わらず、特別図柄の種別（停止図柄の種別）が特別図柄a（小当たり）と判定される。

20

【5020】

特別図柄の種別（停止図柄の種別）のうち、特別図柄A（2R確変大当たり）、特別図柄B（2R通常大当たり）、特別図柄C（16R確変大当たり）及び特別図柄a（小当たり）は、いずれも特電開閉実行モードの実行の契機となる点において共通しているが、特電開閉実行モードが実行される際に選択される特電開閉シナリオの種別が異なっている。

【5021】

特電開閉シナリオは、特電開閉実行モードにおける第1特別電動役物57b又は第2特別電動役物58bの制御の態様が記憶された制御プログラムであり、選択される特電開閉シナリオの種別によって、特電開閉実行モードにおける第1特別電動役物57b又は第2特別電動役物58bの開閉の態様が異なることになる。

30

【5022】

次に、特電開閉シナリオ選択テーブルについて説明する。

【5023】

図453は、特電開閉シナリオ選択テーブルの内容を示す説明図である。特電開閉シナリオ選択テーブルは、特図大当たり又は特図小当たりに当選した場合に、特別図柄の種別に対応した特電開閉シナリオを選択するためのテーブルである。

【5024】

図453に示すように、本実施形態の特電開閉シナリオ選択テーブルには、特別図柄Aに対応して特電開閉シナリオAが設定されており、特別図柄Bに対応して特電開閉シナリオBが設定されており、特別図柄Cに対応して特電開閉シナリオCが設定されており、特別図柄aに対応して特電開閉シナリオaが設定されている。すなわち、特図当否判定において特図大当たりに当選し、特図種別判定の結果が特別図柄Aとなった場合には、特電開閉実行モードの実行の際に特電開閉シナリオAが選択され、特図当否判定において特図大当たりに当選し、特図種別判定の結果が特別図柄Bとなった場合には、特電開閉実行モードの実行の際に特電開閉シナリオBが選択され、特図当否判定において特図大当たりに当選し、特図種別判定の結果が特別図柄Cとなった場合には、特電開閉実行モードの実行の際に特電開閉シナリオCが選択され、特図当否判定において特図小当たりに当選し、特図種別判定の結果が特別図柄aとなった場合には、特電開閉実行モードの実行の際に特電開閉シナリオaが選択されることになる。

40

【5025】

50

特電開閉シナリオ A に基づいた特電開閉実行モードが開始されると、まず、3.0 秒間の特電オープニング期間が開始され、その後、特電開閉期間が開始される。当該特電開閉期間においては、第 1 特別電動役物 57b が開放するラウンド遊技が 2 回（2 ラウンド）実行される。そして、1 回のラウンド遊技における第 1 特別電動役物 57b の開放回数は 1 回であり、1 回のラウンド遊技は、第 1 特別電動役物 57b が最大開放時間である 29.0 秒間開放すること、または最大入球個数である 10 個の遊技球が第 1 大入賞口 57a に入球することのいずれかの条件が成立することによって終了する。また、ラウンド遊技とラウンド遊技の間のインターバル期間（特電インターバル期間）は、1.0 秒に設定されている。特電開閉期間が終了すると、3.0 秒間の特電エンディング期間が開始される。なお、本実施形態では、上述したように、第 1 特別電動役物 57b の開放中に遊技球が第 1 大入賞口 57a に入球すると、当該遊技球は第 1 大入賞口 57a の内部に設けられた V 確入賞口 57av に入球することになる。この場合、特電開閉シナリオ A に基づいた特電開閉実行モードの終了後の抽選モードは、高確率モードとなり、後述するサポートモードは、高頻度サポートモードとなる。

10

#### 【5026】

特電開閉シナリオ B に基づいた特電開閉実行モードが開始されると、まず、0.1 秒間の特電オープニング期間が開始され、その後、特電開閉期間が開始される。当該特電開閉期間においては、第 2 特別電動役物 58b が開放するラウンド遊技が 2 回（2 ラウンド）実行される。そして、1 回のラウンド遊技における第 2 特別電動役物 58b の開放回数は 1 回であり、1 回のラウンド遊技は、第 2 特別電動役物 58b が最大開放時間である 2.0 秒間開放すること、または最大入球個数である 10 個の遊技球が第 2 大入賞口 58a に入球することのいずれかの条件が成立することによって終了する。また、ラウンド遊技とラウンド遊技の間のインターバル期間（特電インターバル期間）は、0.1 秒に設定されている。特電開閉期間が終了すると、0.1 秒間の特電エンディング期間が開始される。

20

#### 【5027】

特電開閉シナリオ C に基づいた特電開閉実行モードが開始されると、まず、3.0 秒間の特電オープニング期間が開始され、その後、特電開閉期間が開始される。当該特電開閉期間においては、第 1 特別電動役物 57b が開放するラウンド遊技が 16 回（16 ラウンド）実行される。そして、1 回のラウンド遊技における第 1 特別電動役物 57b の開放回数は 1 回であり、1 回のラウンド遊技は、第 1 特別電動役物 57b が最大開放時間である 29.0 秒間開放すること、または最大入球個数である 10 個の遊技球が第 1 大入賞口 57a に入球することのいずれかの条件が成立することによって終了する。また、ラウンド遊技とラウンド遊技の間のインターバル期間（特電インターバル期間）は、1.0 秒に設定されている。特電開閉期間が終了すると、3.0 秒間の特電エンディング期間が開始される。なお、本実施形態では、上述したように、第 1 特別電動役物 57b の開放中に遊技球が第 1 大入賞口 57a に入球すると、当該遊技球は第 1 大入賞口 57a の内部に設けられた V 確入賞口 57av に入球することになる。この場合、特電開閉シナリオ C に基づいた特電開閉実行モードの終了後の抽選モードは、高確率モードとなり、後述するサポートモードは、高頻度サポートモードとなる。

30

#### 【5028】

特電開閉シナリオ a に基づいた特電開閉実行モードが開始されると、まず、0.1 秒間の特電オープニング期間が開始され、その後、特電開閉期間が開始される。当該特電開閉期間においては、第 2 特別電動役物 58b が開放するラウンド遊技が 1 回（1 ラウンド）実行される。そして、1 回のラウンド遊技における第 2 特別電動役物 58b の開放回数は 1 回であり、1 回のラウンド遊技は、第 2 特別電動役物 58b が最大開放時間である 1.8 秒間開放すること、または最大入球個数である 10 個の遊技球が第 2 大入賞口 58a に入球することのいずれかの条件が成立することによって終了する。特電開閉期間が終了すると、0.1 秒間の特電エンディング期間が開始される。

40

#### 【5029】

次に、普図当否判定テーブルについて説明する。

50

## 【 5 0 3 0 】

図 4 5 4 は、普図当否判定テーブルの内容を示す説明図である。

## 【 5 0 3 1 】

上述したように、普図始動ゲート 3 5 に遊技球が入球すると、普図当否判定カウンタ C n 1 における 0 ~ 6 5 5 3 5 の範囲内の値から 1 つの値が取得される。そして、取得された普図当否判定カウンタ C n 1 の値と普図当否判定テーブルとによって、普図当たりに当選するか否かの判定である普図当否判定が行なわれる。

## 【 5 0 3 2 】

本実施形態のパチンコ機 1 0 は、普図抽選における普図当たりの当選確率、普通図柄の変動時間及び普通電動役物の動作モードを規定するサポートモードとして、低頻度サポートモード（低サポ状態）と、同条件において低頻度サポートモードよりも普通電動役物が高頻度に動作する高頻度サポートモード（高サポ状態）とを実行可能に構成されており、低頻度サポートモード中の普図抽選において利用される低頻度サポートモード用の普図当否判定テーブルと、高頻度サポートモード中の普図抽選において利用される高頻度サポートモード用の普図当否判定テーブルとを備えている。すなわち、本実施形態では、普図抽選において利用される普図当否判定テーブルとして、以下の 2 種類の普図当否判定テーブルを備えている。

- ・ 普図当否判定テーブル（低頻度サポートモード用）
- ・ 普図当否判定テーブル（高頻度サポートモード用）

## 【 5 0 3 3 】

図 4 5 4（A）に示すように、低頻度サポートモード中の普図抽選において利用される普図当否判定テーブル（低頻度サポートモード用）には、普図当否判定カウンタ C n 1 の 0 ~ 6 5 5 3 5 の 6 5 5 3 6 個の値のうち、0 ~ 2 の 3 個の値が普図当たりに当選となる値として設定されており、それ以外の値が普図外れとなる値として設定されている。すなわち、本実施形態では、低頻度サポートモード中の普図当否判定の結果は、1 / 2 1 8 4 5 . 6 6 の確率で普図当たりに当選となる。

## 【 5 0 3 4 】

「普図当たり」とは、普電開閉実行モードの開始の契機となる判定結果である。一方、「普図外れ」とは、普電開閉実行モードの開始の契機とはならない判定結果である。

## 【 5 0 3 5 】

図 4 5 4（B）に示すように、高頻度サポートモード中の普図抽選において利用される普図当否判定テーブル（高頻度サポートモード用）には、普図当否判定カウンタ C n 1 の 0 ~ 6 5 5 3 5 の 6 5 5 3 6 個の値のうち、0 ~ 6 5 5 3 4 の 6 5 5 3 5 個の値が普図当たりに当選となる値として設定されており、それ以外の値が普図外れとなる値として設定されている。すなわち、本実施形態では、高頻度サポートモード中の普図当否判定の結果は、1 / 1 . 0 0 0 0 1 5 3 の確率で普図当たりに当選となる。

## 【 5 0 3 6 】

次に、普図種別判定テーブルについて説明する。

## 【 5 0 3 7 】

図 4 5 5 は、普図種別判定テーブルの内容を示す説明図である。上述したように、普図始動ゲート 3 5 に遊技球が入球すると、普図種別判定カウンタ C n 2 における 0 ~ 9 9 の範囲内の値から 1 つの値が取得される。そして、取得された普図種別判定カウンタ C n 2 の値と、上述した普図当否判定の結果と、普図種別判定テーブルとによって、普通図柄の種別（停止図柄の種別）を判定する普図種別判定が行なわれる。

## 【 5 0 3 8 】

図 4 5 5 に示すように、本実施形態の普図種別判定テーブルによれば、普図当否判定の結果が普図当たり当選である場合には、取得された普図種別判定カウンタ C n 2 の値に関わらず、普通図柄の種別（停止図柄の種別）が普通図柄 A（普図当たり）と判定され、普図当否判定の結果が普図外れである場合には、取得された普図種別判定カウンタ C n 2 の値に関わらず、普通図柄の種別（停止図柄の種別）が普通図柄 Z（普図外れ）と判定され

10

20

30

40

50

る。

#### 【 5 0 3 9 】

普通図柄の種別（停止図柄の種別）のうち、普通図柄 A（普図当たり）は、普電開閉実行モードの実行の契機となり、普電開閉実行モードが実行される際に普電開閉シナリオが読み込まれる。普電開閉シナリオは、普電開閉実行モードにおける普通電動役物 3 4 b の制御の態様が記憶された制御プログラムである。

#### 【 5 0 4 0 】

次に、普電開閉シナリオ選択テーブルについて説明する。

#### 【 5 0 4 1 】

図 4 5 6 は、普電開閉シナリオ選択テーブルの内容を示す説明図である。普電開閉シナリオ選択テーブルは、普図当りに当選した場合に、普通図柄の種別に対応した普電開閉シナリオを選択するためのテーブルである。

10

#### 【 5 0 4 2 】

図 4 5 6 に示すように、本実施形態の普電開閉シナリオ選択テーブルには、普通図柄 A に対応して普電開閉シナリオ A が設定されている。すなわち、普図当否判定において普図当りに当選し、普図種別判定の結果が普通図柄 A となった場合には、普電開閉実行モードの実行の際に普電開閉シナリオ A が選択されることになる。以下、普電開閉シナリオ A の詳細について説明する。

#### 【 5 0 4 3 】

普電開閉シナリオ A に基づいた普電開閉実行モードが開始されると、まず、0 . 0 1 秒間の普電オープニング期間が開始され、その後、普電開閉期間が開始される。当該普電開閉期間においては、普通電動役物 3 4 b が 1 回開放し、1 回の開放時間は 1 . 0 秒に設定されている。普電開閉期間が終了すると、0 . 0 1 秒間の普電エンディング期間が開始される。

20

#### 【 5 0 4 4 】

なお、以下の説明では、例えば、特図当否判定において特図大当りに当選し、特図種別判定において特別図柄 A（2 R 確変大当たり）と判定されたことを、「特図抽選において 2 R 確変大当りに当選した」とも表現する。また、例えば、普図当否判定において普図当りに当選し、普図種別判定において普通図柄 A と判定されたことを、「普図抽選において普図当りに当選した」とも表現する。

30

#### 【 5 0 4 5 】

また、上述した特図抽選の抽選モードが低確率モードであり、サポートモードが低頻度サポートモードである遊技状態を「低確低サポ状態」又は「通常状態」とも称し、特図抽選の抽選モードが高確率モードであり、サポートモードが低頻度サポートモードである遊技状態を「高確低サポ状態」又は「潜伏確変状態（潜確状態）」とも称し、特図抽選の抽選モードが低確率モードであり、サポートモードが高頻度サポートモードである遊技状態を「低確高サポ状態」又は「時短状態」とも称し、特図抽選の抽選モードが高確率モードであり、サポートモードが高頻度サポートモードである遊技状態を「高確高サポ状態」又は「確変状態」とも称する。

#### 【 5 0 4 6 】

40

《 9 - 3 》音声発光制御装置及び表示制御装置の電氣的構成：

次に、音声発光制御装置 9 0 及び表示制御装置 1 0 0 の電氣的構成について説明する。

#### 【 5 0 4 7 】

図 4 5 7 は、音声発光制御装置 9 0 及び表示制御装置 1 0 0 の電氣的構成を中心として示すブロック図である。なお、電源装置 8 5 等の一部の構成は省略されている。

#### 【 5 0 4 8 】

音声発光制御装置 9 0 に設けられた音声発光制御基板 9 1 には、音声発光制御装置 9 0 の全体の制御を司る演算装置である M P U 9 2 と、音信号を生成するとともに生成した音信号に基づいてスピーカー 4 6 を駆動して音を出力する音出力 L S I 9 7 と、種々の音声データが格納されたメモリである音声データ用 R O M 9 8 とが搭載されている。音声デー

50



タ用ROM98は、音出力LSI97に接続され、音出力LSI97は、信号線を介してMPU92と接続されている。

【5049】

MPU92は、ROM93、RAM94、割込回路、タイマ回路、データ入出力回路などが内蔵された素子である。ROM93には、MPU92により実行される各種の制御プログラムや固定値データ、テーブル等が記憶されている。例えば、ROM93のエリアの一部には、演出パターンテーブル記憶エリア93a、変動表示パターンテーブル記憶エリア93b等が設けられている。RAM94は、ROM93内に記憶されている制御プログラムの実行の際に各種データ等を一時的に記憶するためのメモリである。例えば、RAM94のエリアの一部には、各種フラグ記憶エリア94a、各種カウンタエリア94b、抽選用カウンタエリア94c等が設けられている。なお、MPU92に対してROM93及びRAM94が1チップ化されていることは必須の構成ではなく、それぞれが個別にチップ化された構成としてもよい。

10

【5050】

音出力LSI97は、MPU92からの指示に基づいて再生すべき音を生成し、生成した音をスピーカ46から出力するDSP(Digital Signal Processor)である。具体的には、音出力LSI97は、MPU92から再生開始指令を受信すると、その再生開始指令によって指示された再生を開始すべき音を特定し、その特定した音に対応する音声データを音声データ用ROM98から読み出し、再生すべき音を生成する。そして、音出力LSI97は、生成した音をスピーカ46から出力する。また、音出力LSI97は、MPU92から再生終了指令を受信すると、その再生終了指令により指示された再生を終了すべき音を特定し、その特定した音の再生を終了する。

20

【5051】

音出力LSI97は、16チャンネル分の音声チャンネルを有しており、最大16の音を同時に生成し、合成(ミキシング)した上で、スピーカ46から出力する。また、音出力LSI97は、MPU92からの指示に従って、音声チャンネル毎に再生中の音の出力を消音(ミュート)に設定し、また、その消音設定を解除することができる。消音に設定された音声チャンネルは、音出力LSI97にて該当する音声データを読み出して再生すべき音を生成するものの、他の音声チャンネルの音とミキシングする場合は、消音設定の対象の音声チャンネルの音のレベルを0にするか、消音設定の対象の音声チャンネルの音をミキシング回路に非入力とすることによって、消音設定の対象の音声チャンネルの音をミキシングしないようにしている。これにより、消音設定の対象の音声チャンネルの音がスピーカ46から出力されない。

30

【5052】

MPU92には、入力ポート及び出力ポートがそれぞれ設けられている。MPU92の入力側には主制御装置60、演出操作ボタン24が接続されており、MPU92は、主制御装置60から各種コマンドを受信するとともに、演出操作ボタン24の操作態様を示す信号を受信する。MPU92の出力側には、スピーカ46、各種ランプ47が接続されているとともに、表示制御装置100が接続されている。

【5053】

表示制御装置100に設けられた表示制御基板101には、プログラムROM103及びワークRAM104が複合的にチップ化された素子であるMPU102と、ビデオディスプレイプロセッサ(VDP)105と、キャラクタROM106と、ビデオRAM107とが搭載されている。なお、MPU102に対してプログラムROM103及びワークRAM104が1チップ化されていることは必須の構成ではなく、それぞれが個別にチップ化された構成としてもよい。

40

【5054】

MPU102は、音声発光制御装置90から受信した各種コマンドを解析し又は受信した各種コマンドに基づいて所定の演算処理を行って、VDP105の制御(具体的にはVDP105に対する内部コマンドの生成)を実施する。

50

## 【5055】

プログラムROM103は、MPU102により実行される各種の制御プログラムや固定値データを記憶するためのメモリであり、背景画像用のJPEG形式画像データも併せて記憶されている。

## 【5056】

ワークRAM104は、MPU102による各種プログラムの実行時に使用されるワークデータやフラグ等を一時的に記憶するためのメモリである。

## 【5057】

VDP105は、一種の描画回路であり、図柄表示装置41に組み込まれた液晶表示部ドライバとしての画像処理デバイスを直接操作する。VDP105は、ICチップ化されているため「描画チップ」とも呼ばれ、描画処理専用のファームウェアを内蔵した一種のマイコンチップである。VDP105は、MPU102、ビデオRAM107等のそれぞれのタイミングを調整してデータの読み書きに介在するとともに、ビデオRAM107に記憶させる画像データを、キャラクタROM106から所定のタイミングで読み出して図柄表示装置41に表示させる。

## 【5058】

キャラクタROM106は、図柄表示装置41に表示される図柄などのキャラクタデータを記憶するための画像データライブラリとしての役割を担うものである。このキャラクタROM106には、各種の表示図柄のビットマップ形式画像データ、ビットマップ画像の各ドットでの表現色を決定する際に参照される色パレットテーブル等が記憶されている。なお、キャラクタROM106を複数設け、各キャラクタROM106に分担して画像データ等を記憶させておくことも可能である。また、プログラムROM103に記憶した背景画像用のJPEG形式画像データをキャラクタROM106に記憶する構成とすることも可能である。

## 【5059】

ビデオRAM107は、図柄表示装置41に表示させる表示データを記憶するためのメモリであり、ビデオRAM107の内容を書き替えることにより図柄表示装置41の表示内容が変更される。

## 【5060】

以下では、主制御装置60のMPU62、ROM63、RAM64をそれぞれ主側MPU62、主側ROM63、主側RAM64とも呼び、音声発光制御装置90のMPU92、ROM93、RAM94をそれぞれ音光側MPU92、音光側ROM93、音光側RAM94とも呼び、表示制御装置100のMPU102を表示側MPU102とも呼ぶ。

## 【5061】

《9-4》本実施形態のパチンコ機10の概要：

次に、本実施形態のパチンコ機10の概要について説明する。

## 【5062】

図458は、本実施形態のパチンコ機10における遊技の流れを説明する説明図である。以下では、図458及び上述した図447を用いて、本実施形態のパチンコ機10における遊技の流れを説明する。

## 【5063】

本実施形態のパチンコ機10の通常状態F1は、抽選モードが低確率モードであり、サポートモードが低頻度サポートモードである遊技状態である。一般的に、遊技者が遊技を開始する際のパチンコ機10の遊技状態は、通常状態F1となっている。通常状態F1において、遊技者は、遊技盤30の中央下部に設けられている第1特図始動口33に遊技球が入球するように発射強度を調整しながら操作ハンドル25を操作して遊技球を発射させる（左打ちをする）。遊技球が第1特図始動口33に入球すると、パチンコ機10の主制御装置60は、上述した第1特図抽選を実行し、第1特別図柄表示部37aにおいて第1特別図柄の変動表示を開始させる。また、パチンコ機10の音声発光制御装置90は、第1特別図柄表示部37aにおける第1特別図柄の変動表示の開始に伴って、図柄表示装置

10

20

30

40

50

4 1 の表示面 4 1 a のメイン表示領域 M A において装飾図柄の変動表示を開始させる。

【 5 0 6 4 】

その後、設定された第 1 特図変動時間が経過すると、主制御装置 6 0 は、第 1 特別図柄表示部 3 7 a において変動中の第 1 特別図柄を第 1 特図抽選の抽選結果に対応した表示態様で停止表示させ、音声発光制御装置 9 0 は、図柄表示装置 4 1 の表示面 4 1 a のメイン表示領域 M A において変動中の装飾図柄を第 1 特図抽選の抽選結果に対応した表示態様で停止表示させる。遊技者は、第 1 特別図柄表示部 3 7 a において停止表示された第 1 特別図柄の表示態様又は図柄表示装置 4 1 のメイン表示領域 M A において停止表示された装飾図柄の表示態様を確認することによって、第 1 特図抽選の抽選結果を認識することができる。具体的には、本実施形態では、第 1 特図抽選の結果が特図大当たりである場合には、メイン表示領域 M A において変動中の装飾図柄を、3 つの装飾図柄列 Z 1 ~ Z 3 の数字が同一である表示態様（例えば「7 7 7」）で停止表示させる。一方、第 1 特図抽選の結果が特図外れである場合には、メイン表示領域 M A において変動中の装飾図柄を、3 つの装飾図柄列 Z 1 ~ Z 3 の数字が同一ではない（揃わない）表示態様（例えば「1 3 5」）で停止表示させる。

10

【 5 0 6 5 】

通常状態 F 1 において、遊技者は、第 1 特図抽選において特図大当たり（2 R 確変大当たり）に当選することを期待しながら、繰り返し第 1 特図始動口 3 3 に遊技球を入球させる。

【 5 0 6 6 】

20

ここで、この通常状態 F 1 において、遊技者が通常の遊技の流れに従わずに右打ちをした場合について説明する。通常状態 F 1 において遊技者が右打ちをする場合としては、例えば、通常状態 F 1 において当該パチンコ機 1 0 から何かしらの利益が得られないかと右打ちを試してみた場合（当該パチンコ機 1 0 を攻略しようとした場合）や、操作ハンドル 2 5 を意図せず誤って大きく右に回してしまい、意図せずして右打ちになってしまった場合などが挙げられる。

【 5 0 6 7 】

通常状態 F 1 において、遊技者が右打ちをすると、右側遊技領域 P A R に向けて発射された遊技球は、閉鎖状態の第 1 特電入賞装置 5 7 の前面側を通過し、振分釘群 3 6 a に到達する。振分釘群 3 6 a に到達した遊技球は、約 1 : 4 の割合で、普図始動ゲート 3 5 に至るルートと作用釘領域 3 6 c に至るルートとに振り分けられる。より具体的には、本実施形態では、1 分間に 1 0 0 個の遊技球が遊技球発射機構 8 1 から発射され、右側遊技領域 P A R に向けて発射された 1 0 0 個の遊技球のうち、約 5 分の 1 である約 2 0 個の遊技球が普図始動ゲート 3 5 に入球し、約 5 分の 4 である約 8 0 個の遊技球が作用釘領域 3 6 c に到達する。そして、本実施形態では、低頻度サポートモードにおける普図抽選において普図当たりに当選する確率は 3 / 6 5 5 3 5 に設定されているため、実質的に普図抽選において普図当たりに当選することはなく、普通電動役物 3 4 b は開放状態に移行しないため、普図始動ゲート 3 5 に入球した約 2 0 個の遊技球は、第 2 特図始動口 3 4 に入球せずにそのまま作用釘領域 3 6 c に至ることになる。すなわち、結果的に、右側遊技領域 P A R に向けて発射された 1 0 0 個の遊技球の全てが作用釘領域 3 6 c に到達することになる。

30

40

【 5 0 6 8 】

作用釘領域 3 6 c は、複数の遊技釘が設けられた領域であり、当該遊技釘によってランダムに遊技球の流下に作用する作用部として機能する領域である。作用釘領域 3 6 c に到達した遊技球は、当該遊技釘から作用を受けてランダムなタイミングで下方に流下していく。作用釘領域 3 6 c の下方には、整流釘領域 3 6 d が設けられている。

【 5 0 6 9 】

整流釘領域 3 6 d は、到達した遊技球を 1 球ずつ下方に流下するように整流する整流部として機能する領域である。本実施形態では、整流釘領域 3 6 d には、隣接した 2 本ずつの釘が左右対称に設けられており、当該 2 本ずつの釘の隙間から遊技球が 1 球ずつ下方に

50

流下可能となっている。整流釘領域 3 6 d から 1 球ずつ流下した遊技球は、電動振分装置 3 6 e に到達する。

【 5 0 7 0 】

電動振分装置 3 6 e は、回転可能に支持された V 字型の形状を有する作動部材であり、遊技状態に応じて非作動状態（静止状態）と作動状態とになり得るように構成されている。具体的には、本実施形態では、通常状態 F 1 においては、V 字の角部が下方を向いた非作動状態（図 4 4 7（A）参照）となっており、非作動状態の電動振分装置 3 6 e に到達した遊技球は、電動振分装置 3 6 e の V 字の 2 つの片の間に一時的に保持された後、電動振分装置 3 6 e の背面側の遊技盤 3 0 に設けられた入球口である裏面連通入球口 3 6 f に誘導されて入球する。

10

【 5 0 7 1 】

裏面連通入球口 3 6 f に入球した遊技球は、遊技盤 3 0 の裏面側に導かれ、遊技盤 3 0 の裏面側に設けられた第 3 通路である中央ルート U を流通する。中央ルート U の終点には、裏面連通排球口 3 6 g が設けられており、裏面連通入球口 3 6 f に入球した遊技球は、中央ルート U を流通した後、裏面連通排球口 3 6 g から再び遊技盤 3 0 の表面側に導かれる。裏面連通排球口 3 6 g の下方には、遊技球が入球可能な第 3 入球部である下部入球口 3 6 h が設けられており、裏面連通排球口 3 6 g から遊技盤 3 0 の表面側に排出された遊技球は、下部入球口 3 6 h に入球可能となっている。

【 5 0 7 2 】

下部入球口 3 6 h の内部には、第 1 内部通路 3 6 h 1 と、第 2 内部通路 3 6 h 2 と、下部入球口 3 6 h に入球した遊技球を第 1 内部通路 3 6 h 1 と第 2 内部通路 3 6 h 2 とのいずれかに振り分ける振分弁 3 6 h 3 と、が設けられている。振分弁 3 6 h 3 は、下部入球口 3 6 h に入球した遊技球を第 1 内部通路 3 6 h 1 に振り分ける第 1 振分状態と、下部入球口 3 6 h に入球した遊技球を第 2 内部通路 3 6 h 2 に振り分ける第 2 振分状態と、を交互に繰り返す動作をしており、本実施形態では、下部入球口 3 6 h に入球した遊技球を 1 : 1 の割合で第 1 内部通路 3 6 h 1 と、第 2 内部通路 3 6 h 2 とに振り分けるように動作している。

20

【 5 0 7 3 】

第 1 内部通路 3 6 h 1 の先には入賞口 3 6 h 1 a が設けられており、入賞口 3 6 h 1 a に遊技球が入球した場合には 1 個の遊技球が賞球として払い出される。一方、第 2 内部通路 3 6 h 2 の先にはアウト口 3 6 h 2 a が設けられており、アウト口 3 6 h 2 a に遊技球が入球した場合には賞球は払い出されない。すなわち、下部入球口 3 6 h に 1 個の遊技球が入球したことによって払い出される賞球は 1 個以下となる。

30

【 5 0 7 4 】

上述したように、通常状態 F 1 において、遊技者が右打ちをした場合には、右側遊技領域 P A R に向けて 1 分間に発射された 1 0 0 個の遊技球の全てが作用釘領域 3 6 c 及び整流釘領域 3 6 d に到達して裏面連通入球口 3 6 f に入球する。そして、裏面連通入球口 3 6 f に入球した 1 0 0 個の遊技球のうち、約 5 0 個の遊技球が最終的に入賞口 3 6 h 1 a に入球し、約 5 0 個の遊技球が最終的にアウト口 3 6 h 2 a に入球する。すなわち、通常状態 F 1 において、遊技者が右打ちをしても、発射された遊技球の個数（＝ 1 0 0 個）よりも、賞球として払い出された遊技球の個数（＝ 約 5 0 個）の方が少なくなるため、遊技者は利益を得ることができず、メリットはない。したがって、本実施形態の構成によれば、通常状態 F 1 において遊技者が右打ちをして利益を得ようとすることを断念させることができる。この結果、遊技者は、通常状態 F 1 においては、右打ちをせず、左打ちをして遊技球を第 1 特図始動口 3 3 に入球させ、第 1 特図抽選において特図大当たり（2 R 確変大当たり）に当選することを目指して遊技を行なうことになる。

40

【 5 0 7 5 】

通常状態 F 1 において遊技者が左打ちをした場合についての説明に戻る。

【 5 0 7 6 】

通常状態 F 1 において、遊技者が左打ちをして遊技球が第 1 特図始動口 3 3 に入球し、

50

第1特図抽選が実行されて2R確変大当たりに当選すると、パチンコ機10の遊技状態は、2R確変大当たりに基づく特電開閉実行モードF2に移行する。本実施形態では、2R確変大当たりに基づく特電開閉実行モードF2では、第1特電入賞装置57の第1特別電動役物57bが2回開放する。また、2R確変大当たりに基づく特電開閉実行モードF2が開始されると、音声発光制御装置90は、第1特別電動役物狙い右打ち報知演出を開始する。第1特別電動役物狙い右打ち報知演出は、第1特別電動役物57bに遊技球が到達可能な発射態様である右打ちを促す演出であり、本実施形態では、第1特別電動役物狙い右打ち報知演出として、図柄表示装置41の表示面41aに「右打ち」といった文字列と右向きの矢印とを組み合わせた画像を表示させ、スピーカ46から「右打ちして右上にある第1特別電動役物を狙ってね!」といった音声を出させる演出を実行する。第1特別電動役物狙い右打ち報知処理によって「右打ち」すべきことを認識した遊技者は、右打ちをすることによって、第1大入賞口57aに遊技球を入球させ、賞球を獲得することが可能となる。

10

#### 【5077】

さらに、特電開閉実行モードF2においては、第1特別電動役物57bが開放するため、遊技者は、第1大入賞口57a内のV確入賞口57avに遊技球を入球させることができる。本実施形態では、第1大入賞口57aに入球した遊技球はそのままV確入賞口57avに入球するように構成されている。V確入賞口57avに遊技球が入球した場合には、音声発光制御装置90は、遊技者に高確率モードといった利益が付与されることを示唆する演出であるV入賞演出を実行する。そして、2R確変大当たりに基づく特電開閉実行モードF2の終了後における抽選モードは高確率モードとなり、サポートモードは高頻度サポートモードとなる。すなわち、V確入賞口57avに遊技球が入球すると、遊技状態が通常状態（低確低サポ状態）から高確高サポ状態に移行する。一方、V確入賞口57avに遊技球が入球しなかった場合（すなわち、第1大入賞口57aに遊技球が入球しなかった場合）には、2R確変大当たりに基づく特電開閉実行モードF2の終了後における抽選モードは低確率モードとなり、サポートモードは低頻度サポートモードとなり、再び通常状態F1に移行する。以下では、2R確変大当たりに基づく特電開閉実行モードF2においてV確入賞口57avに遊技球が入球した場合について説明する。

20

#### 【5078】

2R確変大当たりに基づく特電開閉実行モードF2が終了すると、パチンコ機10の遊技状態は、抽選モードが高確率モードであり、サポートモードが高頻度サポートモードである高確高サポ状態F3に移行する。

30

#### 【5079】

高確高サポ状態F3に移行すると、電動振分装置36eは、到達した遊技球を第1通路である左側ルートLに振り分ける左側振分状態（図447（B）に示すV字の角部が右側上方を向いた状態）と、到達した遊技球を第2通路である右側ルートRに振り分ける右側振分状態（図447（C）に示すV字の角部が左側上方を向いた状態）と、を交互に繰り返す作動状態となる。

#### 【5080】

本実施形態のパチンコ機10では、後述するように、遊技者は、作動状態となっている作動部材としての電動振分装置36eに遊技球を到達させることによって大きな利益を得ることが可能となる。そこで、本実施形態では、作動部材が作動状態となっている状況において、作動部材に遊技球が到達可能な発射態様で遊技球を発射させることを促す演出を実行可能に構成されている。具体的には、本実施形態では、電動振分装置36eが作動状態となっている高確高サポ状態F3において、電動振分装置36eに遊技球が到達可能な発射態様で遊技球を発射させること（右打ちをすること）を促す演出として電動振分装置狙い右打ち報知演出を実行可能に構成されている。より具体的には、本実施形態では、図459に示すように、電動振分装置狙い右打ち報知演出として、図柄表示装置41の表示面41aに「右打ち」といった文字列と右向きの矢印とを組み合わせた画像GD1、女性キャラクター画像GA及び「右打ちして右側にある電動振分装置を狙ってね!」といった

40

50

文字列 G B を表示させるとともに、当該文字列に対応した音声スピーカー 4 6 から出力させる演出を実行する。したがって、遊技者に対して、作動状態となっている電動振分装置 3 6 e に遊技球を到達させるべき状況であることを明確に認識させることができる。

#### 【 5 0 8 1 】

高確高サポ状態 F 3 において、電動振分装置狙い右打ち報知演出によって「右打ち」すべきことを認識した遊技者が右打ちをすると、通常状態 F 1 の場合と同様に、右側遊技領域 P A R に向けて発射された遊技球は、閉鎖状態の第 1 特電入賞装置 5 7 の前面側を通過し、振分釘群 3 6 a に到達する。振分釘群 3 6 a に到達した遊技球は、約 1 : 4 の割合で、普図始動ゲート 3 5 に至るルートと作用釘領域 3 6 c に至るルートとに振り分けられる。より具体的には、本実施形態では、1 分間に 1 0 0 個の遊技球が遊技球発射機構 8 1 から発射され、右側遊技領域 P A R に向けて発射された 1 0 0 個の遊技球のうち、約 5 分の 1 である約 2 0 個の遊技球が普図始動ゲート 3 5 に入球し、約 5 分の 4 である約 8 0 個の遊技球が作用釘領域 3 6 c に到達する。しかしながら、高確高サポ状態 F 3 では、普図抽選において普図当たり当選する確率は  $65534 / 65535$  に設定されており、普図変動時間は、普図抽選の結果に関わらず 0 . 0 1 秒に設定され、普電開閉実行モードにおける普図オープニング期間は 0 . 0 1 秒に設定され、普図開閉期間における開放時間は 1 . 0 秒に設定され、普図エンディング期間は 0 . 0 1 秒に設定される。さらに、本実施形態では、普図始動ゲート 3 5 に入球した遊技球が普通電動役物 3 4 b に到達するまでに要する時間は 0 . 2 秒程度である。したがって、高確高サポ状態 F 3 では、普図始動ゲート 3 5 に入球した遊技球が到達するタイミングでほぼ 1 0 0 % の確率で普通電動役物 3 4 b が開放状態となり、当該遊技球がそのまま第 2 特図始動口 3 4 に入球することになる。

#### 【 5 0 8 2 】

この結果、高確高サポ状態 F 3 では、右側遊技領域 P A R に向けて発射された 1 0 0 個の遊技球のうち、約 5 分の 1 である約 2 0 個の遊技球が第 2 特図始動口 3 4 に入球し、約 5 分の 4 である約 8 0 個の遊技球が作動状態の電動振分装置 3 6 e に到達する。

#### 【 5 0 8 3 】

電動振分装置 3 6 e の作動状態では、電動振分装置 3 6 e の背面側にある裏面連通入球口 3 6 f が V 字の角部によって封じられているため、作動状態の電動振分装置 3 6 e に到達した遊技球は、裏面連通入球口 3 6 f に入球することが不可能となり、左側ルート L 又は右側ルート R に振り分けられることになる。本実施形態では、電動振分装置 3 6 e は、作動状態では、左側振分状態を 0 . 3 秒間維持した後、0 . 0 5 秒間をかけて右側振分状態に移行し、右側振分状態を 0 . 6 秒間維持した後、再び 0 . 0 5 秒間をかけて左側振分状態に移行し、左側振分状態を 0 . 3 秒間維持するといった動作を繰り返す。この結果、作動状態の電動振分装置 3 6 e に到達した遊技球は、1 : 2 の割合で左側ルート L と、右側ルート R とに振り分けられる。すなわち、作動状態の電動振分装置 3 6 e に到達した約 8 0 個の遊技球のうち、約 2 7 個の遊技球が左側ルート L に振り分けられ、約 5 3 個の遊技球が右側ルート R に振り分けられることになる。左側ルート L に振り分けられた遊技球は、第 2 特電入賞装置 5 8 の右端側に導かれる。一方、右側ルート R に振り分けられた遊技球は、第 2 入球部である右側入賞口 3 6 i に導かれて入球し、第 2 特典である 1 個の賞球が払い出される。

#### 【 5 0 8 4 】

第 2 特電入賞装置 5 8 の右端側に到達した遊技球は、閉鎖状態の第 2 特別電動役物 5 8 b の板状部材の上を左端側に向けて転動するが、左端まで転動し切って特別入賞口 3 2 s に到達する前に第 2 特別電動役物 5 8 b が開放した場合には、当該遊技球は、第 2 大入賞口 5 8 a に入球することとなり、特別入賞口 3 2 s に入球することはない。一方、第 2 特別電動役物 5 8 b が開放せずに 2 秒以上閉鎖状態を維持していた場合には、第 2 大入賞口 5 8 a には入球せず、特別入賞口 3 2 s に入球することになる。

#### 【 5 0 8 5 】

ここで、高確高サポ状態 F 3 では、上述したように、右側遊技領域 P A R に向けて発射された 1 0 0 個の遊技球のうち、約 5 分の 1 である約 2 0 個の遊技球が第 2 特図始動口 3

4に入球するため、第2特図抽選が実行されることになる。そして、本実施形態では、第2特別図柄の変動時間である第2特図変動時間を、短変動時間(0.1秒)と、20秒~180秒の長変動時間とに設定可能に構成されている。また、本実施形態では、第2特図抽選の結果として「外れ」が設定されておらず、第2特図抽選の結果は、特図大当たり当選以外は全て特定結果である特図小当たり当選となる。

【5086】

第2特別図柄の変動中においては、特図大当たり当選や特図小当たり当選に基づく特電開閉実行モードが発生することなく、第2特別電動役物58bは閉鎖状態を維持する。そして、第2特電入賞装置58の右端側に到達し、閉鎖状態の第2特別電動役物58bの板状部材の上を左端側に向けて転動する遊技球は、第2特別電動役物58bが開放せずに2秒以上閉鎖状態を維持していた場合には、第2大入賞口58aには入球せず、特別入賞口32sに入球することになる。一方、閉鎖状態の第2特別電動役物58bの板状部材の上を左端側に向けて転動する遊技球は、左端まで転動し切って特別入賞口32sに到達する前に第2特別電動役物58bが開放した場合には、当該遊技球は、第2大入賞口58aに入球することとなり、特別入賞口32sに入球することはない。

【5087】

具体的には、例えば、第2特図変動時間として長変動時間(20秒)が設定され、当該第2特図抽選において特図小当たり当選した場合には、閉鎖状態の第2特別電動役物58bの板状部材の上を左端側に向けて転動する遊技球は、第2特別電動役物58bが開放せずに閉鎖状態を20秒間維持するため、第2大入賞口58aには入球せず、特別入賞口32sに入球することになる。一方、第2特図変動時間として短変動時間(0.1秒)が設定され、当該第2特図抽選において特図小当たり当選した場合には、閉鎖状態の第2特別電動役物58bの板状部材の上を左端側に向けて転動する遊技球は、左端まで転動し切って特別入賞口32sに到達する前に当該特図小当たりに基づく特電開閉実行モードが実行されて第2特別電動役物58bが開放して第2大入賞口58aに入球することになる。

【5088】

すなわち、高確高サポ状態F3では、第2特別電動役物58bが閉鎖状態を維持している期間が長いほど、第2特電入賞装置58の右端側に到達した遊技球のうち、特別入賞口32sに入球する遊技球の個数が多くなる。換言すれば、高確高サポ状態F3において設定される第2特図変動時間が長いほど、第2特別電動役物58bが閉鎖を維持している期間が長くなるので、特別入賞口32sに入球する遊技球の個数が多くなる。そして、本実施形態では、特別入賞口32sに遊技球が入球した場合に払い出される賞球数は15個に設定されている。したがって、本実施形態では、高確高サポ状態F3において設定される第2特図変動時間が長いほど、遊技者は、多くの賞球を獲得することが可能となる。

【5089】

そして、高確高サポ状態F3において、第2特図抽選における第2特図変動時間が経過し、当該第2特図抽選の結果、2R通常大当たり当選すると、高確高サポ状態F3は終了し、パチンコ機10の遊技状態は、2R通常大当たりに基づく特電開閉実行モードF4に移行する。

【5090】

2R通常大当たりに基づく特電開閉実行モードF4においては、第2特別電動役物58bが2回開放するが、第2大入賞口58aに遊技球が入球した場合に払い出される賞球数は2個に設定されているため、遊技者は多くの賞球を獲得することはできない。

【5091】

特電開閉実行モードF4が終了すると、上述した通常状態F1に移行する。遊技者は、右打ちから左打ちに戻し、第1特図始動口33に遊技球を入球させて、再び第1特図抽選において特図大当たり当選することを目指して遊技を行なう。

【5092】

一方、高確高サポ状態F3において、第2特図抽選における第2特図変動時間が経過し、当該第2特図抽選の結果、16R確変大当たり当選すると、高確高サポ状態F3は終

10

20

30

40

50

了し、パチンコ機 10 の遊技状態は、16R 確変大当たりに基づく特電開閉実行モード F5 に移行する。

【5093】

16R 確変大当たりに基づく特電開閉実行モード F5 では、第 1 特電入賞装置 57 の第 1 特別電動役物 57b が 16 回開放するので、遊技者は、右打ちをすることによって、第 1 大入賞口 57a に遊技球を入球させ、多くの賞球を獲得することが可能となる。

【5094】

さらに、16R 確変大当たりに基づく特電開閉実行モード F5 においては、第 1 特別電動役物 57b が開放するため、遊技者は、第 1 大入賞口 57a 内の V 確入賞口 57av に遊技球を入球させることができる。V 確入賞口 57av に遊技球が入球した場合には、16R 確変大当たりに基づく特電開閉実行モード F5 の終了後における抽選モードは高確率モードとなり、サポートモードは高頻度サポートモードとなり、再び高確高サポ状態 F3 に移行する。一方、V 確入賞口 57av に遊技球が入球しなかった場合には、16R 確変大当たりに基づく特電開閉実行モード F5 の終了後における抽選モードは低確率モードとなり、サポートモードは低頻度サポートモードとなり、通常状態 F1 に移行する。

【5095】

このように、本実施形態では、高確高サポ状態 F3 において特図大当たりに当選し、2R 通常大当たりに振り分けられるということは、多くの賞球を獲得することのできる遊技者にとって有利な状態（高確高サポ状態 F3）が終了してしまうことを意味する。一方、高確高サポ状態 F3 において特図大当たりに当選し、16R 確変大当たりに振り分けられるということは、16R 確変大当たりに基づく特電開閉実行モード F5 において多くの賞球を獲得することができ、かつ、多くの賞球を獲得することのできる遊技者にとって有利な状態（高確高サポ状態 F3）がさらに継続するので、最も多くの利益が得られる遊技者にとって最高の結果になることを意味する。しかしながら、本実施形態では、第 2 特図抽選において特図大当たりに当選した場合において 16R 確変大当たりに振り分けられる割合が 50% である。したがって、遊技者は、高確高サポ状態 F3 において、積極的に特図大当たりに当選して欲しいとは願わず、特図大当たりに当選せずになるべく長く高確高サポ状態 F3 が継続すること、及び、なるべく長い第 2 特図変動時間が設定されて第 2 特図抽選の結果が特図小当たりになること、特図大当たりに当選する場合には 2R 通常大当たりではなく、16R 確変大当たりに振り分けられること、を期待しながら遊技を行なう。

【5096】

次に、上述した高確高サポ状態 F3 において実行され得る演出や、図柄表示装置 41 に表示され得る情報や画像について説明する。

【5097】

本実施形態のパチンコ機 10 では、内部抽選に係る変動表示の実行中に、特定有利結果が発生するか否かの期待度を示唆する期待度演出を実行可能に構成されている。具体的には、本実施形態では、高確高サポ状態 F3 において、第 2 特別図柄の変動表示の実行中に、16R 確変大当たりが発生するか否かの期待度を示唆する期待度演出であるリーチ演出を実行可能に構成されている。より具体的には、本実施形態では、図 460 (A) に示すように、リーチ演出として、遊技者側を意味する女性キャラクターと敵側を意味する海賊キャラクターとが戦闘を行なうバトル演出を実行可能である。なお、リーチ演出としてのバトル演出の実行中においても、上述した電動振分装置狙い右打ち報知演出の一部が実行されており、図柄表示装置 41 の表示面 41a に「右打ち」といった文字列と右向きの矢印とを組み合わせた画像 GD1 が表示される。以下に説明する高確高サポ状態 F3 において実行される他の演出の実行中においても同様である。

【5098】

そして、遊技者に有利な 16R 確変大当たりに当選した場合には、バトル演出の後に、当該戦闘の結果（抽選の結果）を告知するバトル結果演出として、バトルに勝利したことを告知するバトル勝利演出を実行し（図 460 (B)）、遊技者に不利な 2R 通常大当たりに当選した場合には、バトル結果演出として、バトルに敗北したことを告知するバトル

10

20

30

40

50



敗北演出を実行し（図４６０（Ｃ））、遊技者に有利でも不利でもない特図小当たりに当選した場合には、バトル結果演出として、バトルが引き分けに終わったことを告知するバトル引き分け演出（図４６０（Ｄ））を実行する。

【５０９９】

このように、本実施形態では、第２特別図柄の変動表示の実行中に、特定有利結果である１６Ｒ確変大当たりが発生するか否かの期待度を示唆する期待度演出であるリーチ演出を実行可能に構成されているので、１６Ｒ確変大当たりが発生して第２特別図柄の変動表示の終了後に遊技者に有利な高確高サポ状態Ｆ３が継続するのかが否かといった期待感を遊技者に抱かせることができるとともに、当該リーチ演出が実行されている第２特別図柄の変動中は、第２特別電動役物５８ｂが閉鎖状態を維持するため、左側ルートＬに振り分けられた遊技球は、第２大入賞口５８ａに入球せずに、特別入賞口３２ｓに入球することが可能となる。すなわち、リーチ演出が実行されている第２特別図柄の変動中に遊技者は利益を得ることが可能となる。したがって、本実施形態によれば、従来の小当たりラッシュを搭載したパチンコ機において生じていた課題、すなわち、リーチ演出の実行中は遊技者が利益を得ることができず遊技のテンポが悪くなってしまうといった課題や、リーチ演出の実行中に遊技者が止め打ちもできずに遊技球を浪費させられてしまうといった課題を解決することができる。

【５１００】

さらに、本実施形態によれば、リーチ演出が実行されたにもかかわらず、遊技者に有利な１６Ｒ確変大当たりが発生しなかったとしても、当該リーチ演出が実行されている期間中に遊技者は多くの賞球を獲得することができる。したがって、本実施形態によれば、従来の小当たりラッシュを搭載したパチンコ機において生じていた課題、すなわち、リーチ演出に係る特図抽選の結果、小当たりラッシュが終了してしまった場合に、当該リーチ演出が実行されている期間が、遊技者にとって、小当たりによる利益も得られずにそのまま小当たりラッシュが終了してしまうといった非常に不愉快な期間になってしまうといった課題を解決することができる。

【５１０１】

また、本実施形態のパチンコ機１０では、内部抽選に係る変動表示の実行中に、数値情報を減算しながら表示する演出を実行可能に構成されている。具体的には、本実施形態では、高確高サポ状態Ｆ３において、第２特別図柄の変動表示の実行中に、数値情報を減算しながら表示する演出であるカウントダウン演出を実行可能に構成されている。より具体的には、本実施形態では、図４６１に示すように、カウントダウン演出として、第２特別図柄の変動表示が終了するまでの時間を示す画像Ｇ１を表示する演出を実行する。このカウントダウン演出を実行することにより、第２特別図柄の変動表示が終了するまでの時間、すなわち、遊技球が特別入賞口３２ｓに到達することができなくなるまでの残り時間を遊技者に示唆することができる。この結果、遊技者は、当該カウントダウン演出において表示される数値情報から、遊技球が特別入賞口３２ｓに到達することができなくなるまでの残り時間を読み取ることによって、遊技球の発射の有無やタイミングを調整し、遊技球の無駄な発射を抑制することが可能となる。

【５１０２】

また、本実施形態のパチンコ機１０では、一般的なパチンコ機とは異なり、遊技者にとって好機な状態が、長変動時間が設定された第２特別図柄の変動表示の実行中である。しかしながら、初めて本パチンコ機１０で遊技を行なった遊技者にとっては容易に理解できない場合がある。そこで、本実施形態では、内部抽選に係る変動表示の実行中に、遊技者に好機な状態であることを示唆する演出を実行可能に構成されている。具体的には、本実施形態では、高確高サポ状態Ｆ３において、長変動時間が設定された第２特別図柄の変動表示の実行中に、遊技者に好機な状態であることを示唆する演出である好機示唆演出を実行可能に構成されている。より具体的には、本実施形態では、図４６１に示すように、好機示唆演出として、女性キャラクター画像Ｇ２及び「変動中にたくさん球を入れてね！賞球を獲得できるチャンスタイムだよ！」といった文字列Ｇ３を図柄表示装置４１に表示さ

10

20

30

40

50

せるとともに、当該文字列に対応した音声をスピーカー４６から出力させる演出を実行する。したがって、遊技者に対して、この長変動時間が設定された第２特別図柄の変動表示の実行中こそが遊技者にとって好機な状態であることを明確に認識させることができる。

【５１０３】

また、本実施形態のパチンコ機１０では、一般的なパチンコ機とは異なり、第２大入賞口５８aに入球した遊技球の個数ではなく、特別入賞口３２sに入球した遊技球の個数が遊技者にとって重要となる。そこで、本実施形態では、高確高サポ状態Ｆ３において、特別入賞口３２sに入球した遊技球の個数に関する情報を表示可能に構成されている。具体的には、図４６１に示すように、高確高サポ状態Ｆ３に移行後に特別入賞口３２sに入球した遊技球の個数及び特別入賞口３２sに遊技球が入球することによって得られた賞球の個数を示す画像Ｇ４を図柄表示装置４１に表示させる。したがって、本実施形態のパチンコ機１０において重要な特別入賞口３２sに入球した遊技球の個数を遊技者に注目させることができる。

10

【５１０４】

また、本実施形態のパチンコ機１０では、一般的なパチンコ機とは異なり、遊技者が獲得を目指す利益は、第５入球部としての第２大入賞口５８aに遊技球が入球することによって払い出される賞球ではなく、第１入球部としての特別入賞口３２sに遊技球が入球することによって払い出される賞球である。そこで、本実施形態では、第１入球部に遊技球が入球した場合に、遊技者に利益が付与されることを示唆する演出を実行可能に構成されている。具体的には、本実施形態では、特別入賞口３２sに遊技球が入球した場合に、遊技者に利益が付与されることを示唆する演出として特別入賞口入球演出を実行可能に構成されている。より具体的には、本実施形態では、図４６１に示すように、特別入賞口入球演出として、図柄表示装置４１の表示面４１aに、遊技球が特別入賞口３２sに入球したタイミングで「そこに入球するといっばい賞球が出るよ！」といった文字列ＧＣを表示させるとともに、スピーカー４６に、遊技球が特別入賞口３２sに入球したタイミングで「ピコン！」といった大きな効果音を出力させ、その後「ドドドド！」といった大量の賞球が払い出されているような効果音を出力させる演出を実行する。したがって、遊技者に対して、自身が獲得を目指す利益は、第２大入賞口５８aに遊技球が入球することによって払い出される賞球ではなく、特別入賞口３２sに遊技球が入球することによって払い出される賞球であることを明確に認識させることができる。

20

30

【５１０５】

また、本実施形態のパチンコ機１０では、一般的なパチンコ機１０とは異なり、第２特別図柄の変動表示の後の抽選結果だけでなく、第２特別図柄の変動表示の期間がどれだけ長く続くのかということが遊技者にとって重要となる。そこで、本実施形態では、内部抽選に係る変動表示の実行中に、第１の演出を実行し、当該第１の演出に連続して当該第１の演出とは異なる第２の演出を実行可能に構成されている。具体的には、本実施形態では、高確高サポ状態Ｆ３において、第２特別図柄の変動表示の実行中に、ステップアップ演出１を実行し、ステップアップ演出１に連続してステップアップ演出２を実行可能に構成されている。より具体的には、図４６２（Ａ）に示すように、ステップアップ演出１として、女性キャラクター画像Ｇ５及び「ステップ１！この変動はいつまで続くかな？」といった文字列Ｇ６を図柄表示装置４１に表示させるとともに、当該文字列に対応した音声をスピーカー４６から出力させる演出を実行する。そして、図４６２（Ｂ）に示すように、ステップアップ演出２として、クジラのキャラクター画像Ｇ７及び「ステップ２！まだまだこの変動は続くよ！」といった文字列Ｇ８を図柄表示装置４１に表示させるとともに、当該文字列に対応した音声をスピーカー４６から出力させる演出を実行する。したがって、遊技者に対して、ステップアップ演出１が実行された場合に、当該ステップアップ演出１の後に連続してステップアップ演出２が実行されて当該第２特別図柄の変動表示がまだまだ継続して欲しいといった期待感を抱かせることができる。

40

【５１０６】

また、本実施形態パチンコ機１０では、電動振分装置３６eが非作動状態と作動状態と

50

になり得るが、初めて本実施形態のパチンコ機 10 で遊技を行なった遊技者は、この電動振分装置 36 e の状態の違いが遊技状態の違いに起因していることを知らないため、電動振分装置 36 e が非作動状態である通常状態 F 1 から、電動振分装置 36 e が作動状態である高確高サボ状態 F 3 に移行した場合であっても、遊技者は遊技状態が移行したことに気付かないおそれがある。そこで、本実施形態では、作動部材が非作動状態である第 1 遊技状態において第 1 の背景画像を表示可能であり、作動部材が作動状態である第 2 遊技状態において第 1 の背景画像とは異なる第 2 の背景画像を表示可能に構成されている。具体的には、本実施形態では、電動振分装置 36 e が非作動状態である通常状態 F 1 において通常状態 F 1 用背景画像を表示可能であり、電動振分装置 36 e が作動状態である高確高サボ状態 F 3 において高確高サボ状態 F 3 用背景画像を表示可能に構成されている。より具体的には、本実施形態では、通常状態 F 1 用背景画像として、青色の海の中の背景画像を表示可能であり、高確高サボ状態 F 3 用背景画像として、赤色の海の中の背景画像を表示可能である。したがって、遊技者は、遊技状態が移行したことに容易に気づくことが可能となる。

10

#### 【5107】

また、本実施形態のパチンコ機 10 では、一般的なパチンコ機 10 とは異なり、第 5 入球部としての第 2 大入賞口 58 a が入球可能状態（開放状態）となることは、遊技者に有利なことではなく不利なことである。そこで、本実施形態では、切替部によって第 5 入球部の入球口が入球可能状態となる場合であっても、第 5 入球部の入球口が入球可能状態となることを示唆する演出を実行しないように構成されている。具体的には、本実施形態では、第 2 特別電動役物 58 b によって第 2 大入賞口 58 a が開放状態となる場合であっても、第 2 大入賞口 58 a が開放状態となることを示唆する演出を実行しないように構成されている。したがって、遊技者に対して、第 2 大入賞口 58 a が入球可能状態（開放状態）となることが遊技者にとって有利なことであると誤解を与えてしまうことを回避することができる。

20

#### 【5108】

以下、従来の小当たりラッシュを搭載したパチンコ機における課題を述べた後、本実施形態のパチンコ機 10 の利点について具体的に説明する。

#### 【5109】

従来、大当たり当選以外で出球を増やしたいという要望があり、その要望に応えるために、高確率で小当たりに当選可能であり、小当たりに当選すればするほど遊技者の手持ちの遊技球が増加する遊技状態（いわゆる小当たりラッシュ）を備えるパチンコ機が開発された。従来の小当たりラッシュを搭載したパチンコ機では、小当たりラッシュ中において、第 2 特図抽選において小当たりに当選し、第 2 特別図柄の変動表示が小当たりに対応した図柄で停止した場合に、特別電動役物が開放して大入賞口に遊技球が入球可能となる。すなわち、従来の小当たりラッシュを搭載したパチンコ機では、遊技者は、第 2 特図抽選において小当たりに当選したことに基づいて特別電動役物が開放した場合に利益を得ることができる。

30

#### 【5110】

しかし、従来の小当たりラッシュを搭載したパチンコ機において、小当たりラッシュ中に実行される第 2 特図抽選は、大当たりを抽選するものでもあるため、大当たりに当選するか否かの期待度を示唆するリーチ演出が実行される場合があり、当該リーチ演出が実行されている期間（第 2 特別図柄の変動表示の実行中の期間）は小当たりが発生しないため、遊技者が利益を得ることができず遊技のテンポが悪くなってしまう、小当たり当選による特別電動役物の開放によって利益を得たい遊技者にとっては非常に歯痒い時間となってしまうといった課題があった。

40

#### 【5111】

また、従来の小当たりラッシュを搭載したパチンコ機の中には、小当たりラッシュ中は常に遊技球の発射を継続させなければ小当たりによる利益を得ることができないパチンコ機が存在する。具体的には、小当たりに当選することになる第 2 特別図柄の変動表示の実

50

行中にもリーチ演出が実行され得るパチンコ機であって、遊技者が、利益を得ることのできないリーチ演出の実行中（第２特別図柄の変動表示の実行中）に遊技球の浪費を避けようと止め打ち（遊技球の発射を一時的に止めること）をすると、当該リーチ演出の終盤又は終了時に小当たり当選を確認してから遊技球を発射させても、当該小当たり当選に基づく特別電動役物の開放中に遊技球を当該特別電動役物に到達させることができないパチンコ機である。このようなパチンコ機においては、遊技者は、利益を得ることのできないリーチ演出の実行中（第２特別図柄の変動表示の実行中）であっても、変動表示の停止後に発生し得る小当たりによる利益を得るためには止め打ちをすることができず、遊技球の浪費を余儀なくされ、不愉快な感情を抱いてしまうといった課題があった。

【５１１２】

10

また、従来の小当たりラッシュを搭載したパチンコ機において、小当たりラッシュ中に実行されたリーチ演出に係る第２特図抽選の結果が外れになった場合には、遊技者は、リーチ演出の実行中に小当たりによる利益も得られず、さらに当該変動表示の停止後にも小当たりによる利益が得られないので、不愉快な感情を抱いてしまうといった課題があった。

【５１１３】

さらに、従来の小当たりラッシュを搭載したパチンコ機において、小当たりラッシュ中に実行されたリーチ演出に係る第２特図抽選の結果が小当たりラッシュが終了することになる結果（出玉のない通常大当たり）になり、小当たりラッシュが終了してしまった場合には、遊技者は、リーチ演出の実行中に小当たりによる利益も得られずにそのまま小当たりラッシュが終了してしまうため、非常に不愉快な感情を抱いてしまうといった課題があった。

20

【５１１４】

このように、従来の小当たりラッシュを搭載したパチンコ機において、小当たりラッシュ中におけるリーチ演出の実行中の期間（第２特別図柄の変動中の期間）は、遊技者にとって、小当たりによる利益を得ることができない非常に歯痒い期間であり、また、止め打ちもできずに遊技球の浪費を余儀なくされる不愉快な期間であり、さらに、リーチ演出に係る第２特図抽選の結果、小当たりラッシュが終了してしまった場合には、小当たりによる利益も得られずにそのまま小当たりラッシュが終了してしまうといった非常に不愉快な期間になってしまうといった課題があった。

【５１１５】

30

また、近年では、演出の迫力を増すために遊技盤の中央に配置される液晶ディスプレイの大型化が進んでおり、遊技球が流通可能な遊技領域が狭くなりつつある。このため、上述した従来の小当たりラッシュの課題を解決するための新規の遊技性を実現するための構成を採用するためには、遊技球を効率よく流下させて新規な遊技仕様に応じた領域へ導くための新規な機構を遊技盤に効率良く配置する必要があるといった課題があった。

【５１１６】

以上の課題に対して、本実施形態では、リーチ演出が実行されている第２特別図柄の変動中は、第２特別電動役物５８ｂが閉鎖状態を維持するため、左側ルートＬに振り分けられた遊技球は、第２大入賞口５８ａに入球せずに、特別入賞口３２ｓに入球することが可能となる。すなわち、リーチ演出が実行されている第２特別図柄の変動中に遊技者は利益を得ることが可能となる。したがって、本実施形態によれば、従来の小当たりラッシュを搭載したパチンコ機において生じていた課題、すなわち、リーチ演出の実行中は遊技者が利益を得ることができず遊技のテンポが悪くなってしまうといった課題や、リーチ演出の実行中に遊技者が止め打ちもできずに遊技球を浪費させられてしまうといった課題を解決することができる。

40

【５１１７】

さらに、本実施形態によれば、リーチ演出が実行されたにもかかわらず、第２特図抽選において遊技者に有利な特図大当たり（出玉もありラッシュも継続する１６Ｒ確変大当たり）に当選せずに、遊技者に不利な特図大当たり（出玉がなくラッシュも終了してしまう２Ｒ通常大当たり）に当選して高確高サポ状態Ｆ３が終了してしまったとしても、当該リ

50

ーチ演出が実行されている期間中に遊技者は多くの賞球を獲得することができるので、高確高サポ状態 F 3 の終了直前に多量の賞球が払い出されるといった爽快感と満足感を遊技者に与えることができるとともに、当該高確高サポ状態 F 3 が終了してしまったことに対する遊技者の怒りや喪失感を和らげることが可能となる。このように、本実施形態によれば、従来の小当たりラッシュを搭載したパチンコ機において生じていた課題、すなわち、リーチ演出に係る特図抽選の結果、小当たりラッシュが終了してしまった場合に、当該リーチ演出が実行されている期間が、遊技者にとって、小当たりによる利益も得られずにそのまま小当たりラッシュが終了してしまうといった非常に不愉快な期間になってしまうといった課題を解決することができる。

#### 【 5 1 1 8 】

さらに、本実施形態によれば、電動振分装置 3 6 e が非作動状態である通常状態 F 1 においては、電動振分装置 3 6 e に到達した遊技球は中央ルート U を流下するため第 2 特別電動役物 5 8 b に到達することができない。一方、上述した従来の小当たりラッシュの課題を解決した新規なラッシュ状態である高確高サポ状態 F 3 では電動振分装置 3 6 e が作動状態となり、当該新規なラッシュ状態において電動振分装置 3 6 e に到達した遊技球は左側ルート L 又は右側ルート R を流下し、左側ルート L に振り分けられた遊技球は第 2 特別電動役物 5 8 b に導かれることになる。したがって、本実施形態によれば、通常状態 F 1 においては、遊技者は電動振分装置 3 6 e を狙って遊技球を発射させても利益を得ることができず、一方、上述した従来の小当たりラッシュの課題を解決した新規なラッシュ状態である高確高サポ状態 F 3（作動部材が作動状態である遊技状態）においては、遊技者は電動振分装置 3 6 e を狙って遊技球を発射させることによって遊技球を効率良く電動振分装置 3 6 e に到達させることができるといった新規な遊技性を実現することができる。

#### 【 5 1 1 9 】

さらに、本実施形態では、設定される第 2 特図変動時間の長さによって遊技者の有利度（遊技者が獲得することのできる賞球の個数）が変化するという新たな遊技性を提供することができる。具体的には、本実施形態では、第 2 特図変動時間として設定される変動時間が長いほど、遊技者が獲得することのできる賞球数が多くなる。したがって、第 2 特図変動時間として長い変動時間が設定されて欲しいといった従来にない新しい期待感を遊技者に提供することができる。

#### 【 5 1 2 0 】

また、本実施形態では、第 2 特別電動役物 5 8 b が閉鎖状態を維持することが遊技者にとって有利な事象となっている。これに対して、従来の一般的なパチンコ機では、小当たりで当選して特別電動役物が開放することが遊技者にとって有利な事象となっている。すなわち、本実施形態によれば、遊技者にとって有利な事象が従来とは逆になっているといった新たな遊技性を提供することができる。

#### 【 5 1 2 1 】

さらに、本実施形態によれば、第 1 特別図柄と第 2 特別図柄とが同時に変動可能な機能（いわゆる同時変動機能）を有さなくても、遊技者が多くの賞球を獲得することのできる遊技状態（いわゆるラッシュ）を実現することができる。同時変動機能を有するパチンコ機では、制御が複雑化するという課題や、ラッシュ終了後の残存保留をどのように処理するのかといった課題が生じるが、本実施形態によれば、同時変動機能を有さないため、これらの課題が生じないといった効果を奏することができる。

#### 【 5 1 2 2 】

さらに、本実施形態によれば、高確高サポ状態 F 3 において払い出される賞球は、特別入賞口 3 2 s に遊技球が入球したことに基づく賞球である。換言すれば、高確高サポ状態 F 3 において払い出される賞球は、特別電動役物（第 1 特別電動役物 5 7 b 又は第 2 特別電動役物 5 8 b）の作動に基づく賞球ではない。したがって、本実施形態によれば、当該パチンコ機 1 0 の役物比率及び連続役物比率の値を低減することができ、当該パチンコ機 1 0 に設定可能な賞球数の幅を広げることが可能となる。

#### 【 5 1 2 3 】

また、本実施形態によれば、内部抽選の結果が特定結果である場合の変動表示の変動表示時間として、短変動時間と、短変動時間よりも長い長変動時間とを設定可能であり、切替部は、遊技球を所定期間転動させて第5入球部に入球させ得る転動部を備え、変動表示時間として長変動時間が設定されている場合に切替部は入球不能状態に設定され、作動状態の作動部材に到達して第1通路に振り分けられた遊技球は第1入球部に入球可能である。具体的には、本実施形態では、第2特図抽選の結果が特図小当たりである場合の第2特図変動時間として、短変動時間(0.1秒)と、長変動時間(20秒~180秒)とを設定可能であり、第2特別電動役物58bは、遊技球を所定期間転動させて第2大入賞口58aに入球させ得る板状部材を備え、第2特図変動時間として長変動時間(20秒~180秒)が設定されている場合に第2特別電動役物58bは閉鎖状態に設定され、作動状態の電動振分装置36eに到達して左側ルートLに振り分けられた遊技球は特別入賞口32sに入球可能である。

10

#### 【5124】

したがって、本実施形態によれば、第2特図抽選の結果が特図小当たりである場合の第2特図変動時間として短変動時間(0.1秒)が設定されている場合には、入球不能状態(閉鎖状態)に設定されている第2特別電動役物58bの板状部材の上を転動中の遊技球は、当該遊技球が板状部材の上を転動し切る前に短変動時間(0.1秒)が経過して第2特別電動役物58bが入球可能状態となるので、第2大入賞口58aに入球することになり、特別入賞口32sに到達することができない。上述したように、第2大入賞口58aに設定されている賞球数は2個であるため、遊技球が特別入賞口32sに到達することができずに第2大入賞口58aに入球した場合には、遊技者にはほとんど利益がない。

20

#### 【5125】

一方、第2特図抽選の結果が特図小当たりである場合の第2特図変動時間として長変動時間(20秒~180秒)が設定されている場合には、入球不能状態(閉鎖状態)に設定されている第2特別電動役物58bの板状部材の上を転動中の遊技球は、長変動時間(20秒~180秒)が経過する前に板状部材の上を転動し切って特別入賞口32sに到達し、当該特別入賞口32sに入球可能となる。上述したように、特別入賞口32sに設定されている賞球数は15個であるため、遊技球が第2特別電動役物58bの板状部材の上を転動し切って特別入賞口32sに入球した場合には、遊技者は多くの利益を得ることができる。

30

#### 【5126】

このように、本実施形態によれば、第2特図変動時間として設定される期間の長さに応じて、左側ルートLに振り分けられた遊技球が、特別入賞口32sに到達できずに第2大入賞口58aに入球する状況(すなわち、遊技者が利益を得ることができない状況)と、特別入賞口32sに到達して当該特別入賞口32sに入球可能な状況(すなわち、遊技者が利益を得ることができる状況)とを創出することができる。

#### 【5127】

この結果、第2特図抽選の結果が特図小当たりである場合の第2特図変動時間として長変動時間(20秒~180秒)が設定され得る状況において、遊技者は、遊技球を作動状態の電動振分装置36eに到達させるように発射させることによって、当該変動表示の実行中に利益を得ることが可能となる。したがって、本実施形態のパチンコ機10によれば、従来の小当たりラッシュを搭載したパチンコ機において生じていた課題、すなわち、小当たりラッシュ中におけるリーチ演出の実行中(変動表示の実行中)は遊技者が利益を得ることができず遊技のテンポが悪くなってしまうといった課題や、リーチ演出の実行中に遊技者が止め打ちもできずに遊技球を浪費させられてしまうといった課題を解決することができる。

40

#### 【5128】

さらに、本実施形態によれば、変動表示時間として設定される期間の長さに対する遊技者の関心を高めることができるとともに、変動表示時間としてより長い期間が設定されて欲しいといった新たな感情を遊技者に抱かせることができ、遊技の興趣向上を図ることが

50

できる。

#### 【5129】

さらに、本実施形態では、第1入球部への遊技球の入球によって付与される価値は、第5入球部への遊技球の入球によって付与される価値よりも高い構成を採用している。具体的には、特別入賞口32sへの遊技球の入球によって付与される賞球(15個)は、第2大入賞口58aへの遊技球の入球によって付与される賞球(2個)よりも多い構成を採用している。この構成を採用した理由について説明する。本実施形態では、第2特図抽選の結果が特図小当たりである場合の第2特図変動時間として長変動時間(20秒~180秒)が設定されている場合には、閉鎖状態に設定されている第2特別電動役物58bの板状部材の上を転動中の遊技球は、長変動時間(20秒~180秒)が経過する前に板状部材の上を転動し切って特別入賞口32sに到達し、当該特別入賞口32sに入球可能となる。そして、本実施形態によれば、特別入賞口32sへの遊技球の入球によって付与される賞球(15個)は、第2大入賞口58aへの遊技球の入球によって付与される賞球(2個)よりも多いので、第2特図変動時間としてより長い期間が設定されて欲しいといった新たな感情を遊技者に抱かせることができ、遊技の興趣向上を図ることができる。

10

#### 【5130】

さらに、本実施形態によれば、第1特典を付与する第1入球部に遊技球が入球可能な第1通路と、第2特典を付与する第2入球部に遊技球が入球可能な第2通路と、第3入球部に遊技球が入球可能な第3通路とを備える。さらに、所定の作動条件の成立に基づいて遊技球を第1通路又は第2通路に流下させ得る作動状態となり、非作動状態では遊技球を第3通路に流下させる作動部材を備える。そして、遊技者にとっての価値は、第1通路は第2通路よりも高く、第2通路は第3通路よりも高い。具体的には、15個の賞球を付与する特別入賞口32sに遊技球が入球可能な左側ルートLと、1個の賞球を付与する右側入賞口36iに遊技球が入球可能な右側ルートRと、下部入球口36hに遊技球が入球可能な中央ルートUとを備える。さらに、高確高サボ状態F3へ移行したことに基づいて遊技球を左側ルートL又は右側ルートRに流下させ得る作動状態(左側振分状態と右側作動状態とを交互に繰り返す作動状態)となり、非作動状態では遊技球を中央ルートUに流下させる電動振分装置36eを備え、遊技者にとっての価値は、左側ルートLは右側ルートRよりも高く、右側ルートRは中央ルートUよりも高い。

20

#### 【5131】

したがって、本実施形態によれば、作動部材が作動している作動状態を、作動部材が作動していない非作動状態よりも遊技者にとって価値の高い遊技状態とすることができるので、遊技者に、所定の作動条件が成立して作動部材が作動状態になって欲しいといった期待感を抱かせることができるとともに、作動状態の作動部材に到達した遊技球が第1通路を流下して欲しいといった期待感を抱かせることができる。具体的には、電動振分装置36eが左側振分状態と右側作動状態とを交互に繰り返す作動状態を、電動振分装置36eが作動していない非作動状態よりも遊技者にとって価値の高い遊技状態とすることができるので、遊技者に、高確高サボ状態F3へ移行して電動振分装置36eが作動状態になって欲しいといった期待感を抱かせることができるとともに、作動状態の電動振分装置36eに到達した遊技球が左側ルートLを流下して欲しいといった期待感を抱かせることができる。

30

40

#### 【5132】

そして、本実施形態によれば、作動状態の作動部材に到達した遊技球が流下する第1通路及び第2通路と、非作動状態の作動部材に到達した遊技球が流下する第3通路とは、遊技盤30の表裏方向における流路の形成される面が異なる部位を備える。具体的には、作動状態の電動振分装置36eに到達した遊技球が流下する左側ルートL及び右側ルートRと、非作動状態の電動振分装置36eに到達した遊技球が流下する中央ルートUとは、遊技盤30の表裏方向における流路の形成される面が異なる部位を備える。

#### 【5133】

したがって、本実施形態によれば、遊技盤30の狭い領域に3つの通路を効率よく設け

50

ることが可能となるとともに、遊技者に、作動状態の作動部材に到達した遊技球が流下する通路（第1通路及び第2通路）と、非作動状態の作動部材に到達した遊技球が流下する通路（第3通路）とを明確に区別して認識させることができる。具体的には、遊技盤30の狭い右側遊技領域PARに遊技球を所定の領域に導く3つのルートを効率よく設けることが可能となるとともに、遊技者に、作動状態の電動振分装置36eに到達した遊技球が流下するルート（左側ルートL及び右側ルートR）と、非作動状態の電動振分装置36eに到達した遊技球が流下するルート（中央ルートU）とを明確に区別して認識させることができる。

#### 【5134】

さらに、本実施形態によれば、第3入球部に1個の遊技球が入球したことによって払い出される賞球は1個以下である。具体的には、下部入球口36hに1個の遊技球が入球したことによって払い出される賞球は1個以下である。この構成を採用した理由について説明する。非作動状態の電動振分装置36eに到達した遊技球は、中央ルートUを通して下部入球口36hに入球することになるが、下部入球口36hに1個の遊技球が入球したことによって払い出される賞球は1個以下である。したがって、本実施形態によれば、非作動状態の電動振分装置36eを狙って右打ちをしても、遊技者は、手持ちの遊技球を増加させることができず、メリットがない。この結果、本実施形態によれば、通常状態F1においては左打ちをすることが本来の遊技の流れである本パチンコ機10において、遊技者が非作動状態の電動振分装置36eを狙って右打ちをすることを抑制することができる。

#### 【5135】

さらに、本実施形態によれば、作動部材は、所定の作動状態において、遊技球が必ず第1通路又は第2通路に流下するように構成されており、遊技球が流下する割合は、第2通路の方が第1通路よりも多くなるように構成されている。具体的には、電動振分装置36eは、左側振分状態又は右側作動状態において、遊技球が必ず左側ルートL又は右側ルートRに流下するように構成されており、遊技球が流下する割合は、右側ルートRの方が左側ルートLよりも多くなるように構成されている。より具体的には、本実施形態では、電動振分装置36eは、作動状態では、左側振分状態を0.3秒間維持した後、0.05秒間をかけて右側振分状態に移行し、右側振分状態を0.6秒間維持した後、再び0.05秒間をかけて左側振分状態に移行し、左側振分状態を0.3秒間維持するといった動作を繰り返す。この結果、作動状態の電動振分装置36eに到達した遊技球は、1:2の割合で左側ルートLと、右側ルートRとに振り分けられる。この構成を採用した理由について説明する。この構成によれば、高確高サポ状態F3において、遊技者が、価値の高い左側ルートLのみに遊技球が流下するように電動振分装置36eの作動のタイミングを計って遊技球を発射させても、遊技球が流下する割合は、右側ルートRの方が左側ルートLよりも多くなるので、遊技者に、価値の高い左側ルートLのみに遊技球が流下するように電動振分装置36eの作動のタイミングを計って遊技球を発射させることを断念させることができる。

#### 【5136】

さらに、本実施形態によれば、第3通路は、所定遊技状態において、第3入球部にしか遊技球が入球しないように構成されている。具体的には、中央ルートUは、通常状態F1において、下部入球口36hにしか遊技球が入球しないように構成されている。したがって、通常状態F1において、遊技者が中央ルートUを遊技球が流通するように狙っても、最も価値の低い下部入球口36hにしか遊技球が入球しないので、遊技者にとってメリットがない。したがって、本実施形態によれば、通常状態F1において遊技者が中央ルートUを狙って右打ちをすることを抑制することができる。

#### 【5137】

さらに、本実施形態によれば、作動部材に至るまでの流路に、遊技釘によってランダムに遊技球の流下に作用する作用部と、遊技球を1球ずつ流下可能に整流する整流部とを備える。具体的には、電動振分装置36eに至るまでの流路に、遊技釘によってランダムに遊技球の流下に作用する作用釘領域36cと、遊技球を1球ずつ流下可能に整流する整流

10

20

30

40

50



釘領域 3 6 d とを備える。この構成によれば、遊技球が電動振分装置 3 6 e に至るタイミングをランダムにすることができるとともに、電動振分装置 3 6 e に至る遊技球を 1 球ずつにすることができる。したがって、本実施形態によれば、遊技球が電動振分装置 3 6 e に至るタイミングがランダムになるので、遊技者に、価値の高い左側ルート L のみに遊技球が流下するように電動振分装置 3 6 e の作動のタイミングを計って遊技球を発射させることを断念させることができるとともに、作動状態の電動振分装置 3 6 e によって遊技球を必ず 1 球ずつ左側ルート L 又は右側ルート R に振り分けることができるので、1 球ずつ振り分けられた遊技球に遊技者を注目させることができる。

#### 【 5 1 3 8 】

また、本実施形態のパチンコ機 1 0 では、内部抽選に係る変動表示の実行中に、特定有利結果が発生するか否かの期待度を示唆する期待度演出を実行可能に構成されている。具体的には、本実施形態では、高確高サポ状態 F 3 において、第 2 特別図柄の変動表示の実行中に、1 6 R 確変大当たりが発生するか否かの期待度を示唆する期待度演出であるリーチ演出を実行可能に構成されている。したがって、本実施形態によれば、1 6 R 確変大当たりが発生して第 2 特別図柄の変動表示の終了後に遊技者に有利な高確高サポ状態 F 3 が継続するのかが否かといった期待感を遊技者に抱かせることができるとともに、当該リーチ演出が実行されている第 2 特別図柄の変動中は、第 2 特別電動役物 5 8 b が閉鎖状態を維持するため、左側ルート L に振り分けられた遊技球は、第 2 大入賞口 5 8 a に入球せずに、特別入賞口 3 2 s に入球することが可能となる。すなわち、リーチ演出が実行されている第 2 特別図柄の変動中に遊技者は利益を得ることが可能となる。したがって、本実施形態によれば、従来の小当たりラッシュを搭載したパチンコ機において生じていた課題、すなわち、リーチ演出の実行中は遊技者が利益を得ることができず遊技のテンポが悪くなってしまうといった課題や、リーチ演出の実行中に遊技者が止め打ちもできずに遊技球を浪費させられてしまうといった課題を解決することができる。

#### 【 5 1 3 9 】

さらに、本実施形態によれば、リーチ演出が実行されたにもかかわらず、遊技者に有利な 1 6 R 確変大当たりが発生しなかったとしても、当該リーチ演出が実行されている期間中に遊技者は多くの賞球を獲得することができる。したがって、本実施形態によれば、従来の小当たりラッシュを搭載したパチンコ機において生じていた課題、すなわち、リーチ演出に係る特図抽選の結果、小当たりラッシュが終了してしまった場合に、当該リーチ演出が実行されている期間が、遊技者にとって、小当たりによる利益も得られずにそのまま小当たりラッシュが終了してしまうといった非常に不愉快な期間になってしまうといった課題を解決することができる。

#### 【 5 1 4 0 】

また、本実施形態のパチンコ機 1 0 では、内部抽選に係る変動表示の実行中に、数値情報を減算しながら表示する演出を実行可能に構成されている。具体的には、本実施形態では、高確高サポ状態 F 3 において、第 2 特別図柄の変動表示の実行中に、数値情報を減算しながら表示する演出であるカウントダウン演出を実行可能に構成されている。したがって、本実施形態によれば、第 2 特別図柄の変動表示が終了するまでの時間、すなわち、遊技球が特別入賞口 3 2 s に到達することができなくなるまでの残り時間を遊技者に示唆することができる。この結果、遊技者は、当該カウントダウン演出において表示される数値情報から、遊技球が特別入賞口 3 2 s に到達することができなくなるまでの残り時間を読み取ることによって、遊技球の発射の有無やタイミングを調整し、遊技球の無駄な発射を抑制することが可能となる。

#### 【 5 1 4 1 】

また、本実施形態のパチンコ機 1 0 では、内部抽選に係る変動表示の実行中に、遊技者に好機な状態であることを示唆する演出を実行可能に構成されている。具体的には、本実施形態では、高確高サポ状態 F 3 において、長変動時間が設定された第 2 特別図柄の変動表示の実行中に、遊技者に好機な状態であることを示唆する演出である好機示唆演出を実行可能に構成されている。したがって、本実施形態によれば、遊技者に対して、この長変

10

20

30

40

50

動時間が設定された第2特別図柄の変動表示の実行中こそが遊技者にとって好機な状態であることを明確に認識させることができる。

【5142】

また、本実施形態のパチンコ機10では、高確高サポ状態F3において、特別入賞口32sに入球した遊技球の個数に関する情報を表示可能に構成されている。したがって、本実施形態のパチンコ機10において重要な特別入賞口32sに入球した遊技球の個数を遊技者に注目させることができる。

【5143】

また、本実施形態のパチンコ機10では、第1入球部に遊技球が入球した場合に、遊技者に利益が付与されることを示唆する演出を実行可能に構成されている。具体的には、本実施形態では、特別入賞口32sに遊技球が入球した場合に、遊技者に利益が付与されることを示唆する演出として特別入賞口入球演出を実行可能に構成されている。したがって、遊技者に対して、自身が獲得を目指す利益は、第2大入賞口58aに遊技球が入球することによって払い出される賞球ではなく、特別入賞口32sに遊技球が入球することによって払い出される賞球であることを明確に認識させることができる。

【5144】

また、本実施形態のパチンコ機10では、内部抽選に係る変動表示の実行中に、第1の演出を実行し、当該第1の演出に連続して当該第1の演出とは異なる第2の演出を実行可能に構成されている。具体的には、本実施形態では、高確高サポ状態F3において、第2特別図柄の変動表示の実行中に、ステップアップ演出1を実行し、ステップアップ演出1に連続してステップアップ演出2を実行可能に構成されている。したがって、遊技者に対して、ステップアップ演出1が実行された場合に、当該ステップアップ演出1の後に連続してステップアップ演出2が実行されて当該第2特別図柄の変動表示がまだまだ継続して欲しいといった期待感を抱かせることができる。

【5145】

また、本実施形態パチンコ機10では、作動部材が非作動状態である第1遊技状態において第1の背景画像を表示可能であり、作動部材が作動状態である第2遊技状態において第1の背景画像とは異なる第2の背景画像を表示可能に構成されている。具体的には、本実施形態では、電動振分装置36eが非作動状態である通常状態F1において通常状態F1用背景画像を表示可能であり、電動振分装置36eが作動状態である高確高サポ状態F3において高確高サポ状態F3用背景画像を表示可能に構成されている。したがって、遊技者は、遊技状態が移行したことに容易に気づくことが可能となる。

【5146】

また、本実施形態のパチンコ機10では、切替部によって第5入球部の入球口が入球可能状態となる場合であっても、第5入球部の入球口が入球可能状態となることを示唆する演出を実行しないように構成されている。具体的には、本実施形態では、第2特別電動役物58bによって第2大入賞口58aが開放状態となる場合であっても、第2大入賞口58aが開放状態となることを示唆する演出を実行しないように構成されている。したがって、遊技者に対して、第2大入賞口58aが入球可能状態（開放状態）となることが遊技者にとって有利なことであると誤解を与えてしまうことを回避することができる。

【5147】

このように、本遊技機では、内部抽選に係る変動表示の実行中は切替部が入球不能状態を維持するため、第1通路に振り分けられた遊技球は、第5入球部に入球することができないが、第1入球部に入球することは可能となっている。したがって、切替部が入球不能状態である場合には第1入球部に遊技球を入球させるといった興趣を遊技者に提供することが可能となる。すなわち、切替部の各状態に応じて入球可能な入球部を設けることによって、常に遊技の興趣を遊技者に提供することが可能となる。

【5148】

さらに、本遊技機によれば、作動部材によって振り分けられる通路の価値を適切に設定することによって遊技者に新たな期待感を抱かせることができるとともに、複数の通路を

10

20

30

40

50

遊技盤に効率よく設けることが可能となる。

【 5 1 4 9 】

《 9 - 5 》主制御装置において実行される各種処理：

次に、本実施形態のパチンコ機 1 0 が実行する具体的な制御の一例を説明する。先に主制御装置 6 0 において実行される処理について説明し、その後、音声発光制御装置 9 0 及び表示制御装置 1 0 0 において実行される処理について説明する。

【 5 1 5 0 】

上述した遊技を進行させるために、主制御装置 6 0 の主側 M P U 6 2 は、通常処理及びタイマ割込み処理を実行する。主側 M P U 6 2 は、通常処理及びタイマ割込み処理の他に、停電信号の入力により起動される N M I 割込み処理を実行するが、これらの処理については説明を省略する。

10

【 5 1 5 1 】

< 通常処理 >

通常処理について説明する。通常処理は、電源投入に伴い主制御装置 6 0 の M P U 6 2 によって開始される処理である。

【 5 1 5 2 】

図 4 6 3 は、通常処理を示すフローチャートである。ステップ S a 0 1 0 1 では、起動初期設定処理を実行する。具体的には、電源投入に伴う各制御装置の初期設定や、R A M 6 4 に記憶保持されたデータの有効性の判定などが実行される。その後、ステップ S a 0 1 0 2 に進む。

20

【 5 1 5 3 】

ステップ S a 0 1 0 2 では、起動コマンドを音声発光制御装置 9 0 に対して送信する。起動コマンドは、電源投入に伴ってサブ側の各制御装置に対してデモ動画を開始させるためのコマンドである。その後、ステップ S a 0 1 0 3 に進む。

【 5 1 5 4 】

ステップ S a 0 1 0 3 では、タイマ割込み処理の発生を許可する割込み許可設定を実行する。その後、無限ループ処理を繰り返して待機するとともに、後述するタイマ割込み処理が定期的に（本実施形態では 2 m s 毎に）実行される。

【 5 1 5 5 】

< タイマ割込み処理 >

30

次に、タイマ割込み処理について説明する。タイマ割込み処理は、主制御装置 6 0 の M P U 6 2 によって定期的（本実施形態では 2 m s e c 周期）に実行される。

【 5 1 5 6 】

図 4 6 4 は、タイマ割込み処理を示すフローチャートである。ステップ S a 1 1 0 1 では、各種検知センサーの読み込み処理を実行する。具体的には、主制御装置 6 0 に接続されている各種検知センサーの状態を読み込み、当該センサーの状態を判定して検出情報（入球検知情報）を保存する。その後、ステップ S a 0 1 0 2 に進む。

【 5 1 5 7 】

ステップ S a 1 1 0 2 では、各種カウンタ更新処理を実行する。具体的には、特図当否判定カウンタ C s 1、特図種別判定カウンタ C s 2、特図リーチ判定カウンタ C s 3、特図変動種別カウンタ C s 4、普図当否判定カウンタ C n 1、普図種別判定カウンタ C n 2、乱数初期値カウンタ C i n i の値にそれぞれ 1 を加算すると共に、それらの各カウンタ値が最大値に達した場合には、それぞれ 0 にクリアする。そして、各カウンタ C s 1 ~ C s 4、C n 1、C n 2、C i n i の更新値を、R A M 6 4 の該当するバッファ領域に記憶する。その後、ステップ S a 1 1 0 3 に進む。

40

【 5 1 5 8 】

ステップ S a 1 1 0 3 では、各入球口用の入球処理を実行する。各入球口用の入球処理の詳細については後述する。ステップ S a 1 1 0 3 を実行した後、ステップ S a 1 1 0 4 に進む。

【 5 1 5 9 】

50

ステップ S a 1 1 0 4 では、特図特電制御処理を実行する。特図特電制御処理は、第 1 特図始動口 3 3 又は第 2 特図始動口 3 4 への遊技球の入球に基づいて上述した特図抽選を実行し、第 1 特別図柄表示部 3 7 a、第 2 特別図柄表示部 3 7 b、第 1 特別電動役物 5 7 b 及び第 2 特別電動役物 5 8 b を制御する処理である。特図特電制御処理の詳細については後述する。ステップ S a 1 1 0 4 を実行した後、ステップ S a 1 1 0 5 に進む。

【 5 1 6 0 】

ステップ S a 1 1 0 5 では、普図普電制御処理を実行する。普図普電制御処理は、普図始動ゲート 3 5 への遊技球の入球に基づいて上述した普図抽選を実行し、普通図柄表示部 3 8 a 及び普通電動役物 3 4 b を制御する処理である。普図普電制御処理の詳細については後述する。ステップ S a 1 1 0 5 を実行した後、ステップ S a 1 1 0 6 に進む。

10

【 5 1 6 1 】

ステップ S a 1 1 0 6 では、電動振分装置駆動処理を実行する。電動振分装置駆動処理では、通常状態 F 1 においては電動振分装置 3 6 e を上述した非作動状態となるように制御し、高確高サポ状態 F 3 においては電動振分装置 3 6 e を上述した作動状態となるように制御する。ステップ S a 1 1 0 6 を実行した後、ステップ S a 1 1 0 7 に進む。

【 5 1 6 2 】

ステップ S a 1 1 0 7 では、上記各処理において送信対象として設定された各種コマンドや各種出力データを払出制御装置 7 0 や音声発光制御装置 9 0 等のサブ側の各制御装置に送信する。具体的には、賞球コマンドが設定されてる場合には当該コマンドを払出制御装置 7 0 に対して送信する。また、各種の演出に関するコマンドが設定されている場合にはそれらのコマンドを音声発光制御装置 9 0 に対して送信する。ステップ S a 1 1 0 7 を実行した後、本タイマ割込み処理を終了する。

20

【 5 1 6 3 】

< 各入球口用の入球処理 >

次に、各入球口用の入球処理について説明する。各入球口用の入球処理は、上述したタイマ割込み処理のサブルーチンとして主制御装置 6 0 の M P U 6 2 によって実行される。

【 5 1 6 4 】

図 4 6 5 は、各入球口用の入球処理を示すフローチャートである。ステップ S a 1 2 0 1 では、一般入賞口用の入球処理を実行する。一般入賞口用の入球処理では、一般入賞口 3 2 への遊技球の入球を検知した場合に、当該一般入賞口 3 2 に設定された賞球数に対応した賞球コマンドを送信対象のコマンドとして設定する。ステップ S a 1 2 0 1 を実行した後、ステップ S a 1 2 0 2 に進む。

30

【 5 1 6 5 】

ステップ S a 1 2 0 2 では、特別入賞口用の入球処理を実行する。特別入賞口用の入球処理では、特別入賞口 3 2 s への遊技球の入球を検知した場合に、当該特別入賞口 3 2 s に設定された賞球数に対応した賞球コマンドを送信対象のコマンドとして設定する。ステップ S a 1 2 0 2 を実行した後、ステップ S a 1 2 0 3 に進む。

【 5 1 6 6 】

ステップ S a 1 2 0 3 では、大入賞口用の入球処理を実行する。大入賞口用の入球処理では、第 1 大入賞口 5 7 a 又は第 2 大入賞口 5 8 a への遊技球の入球を検知した場合に、当該第 1 大入賞口 5 7 a 又は第 2 大入賞口 5 8 a に設定された賞球数に対応した賞球コマンドを送信対象のコマンドとして設定する。ステップ S a 1 2 0 3 を実行した後、ステップ S a 1 2 0 4 に進む。

40

【 5 1 6 7 】

ステップ S a 1 2 0 4 では、第 1 特図始動口用の入球処理を実行する。第 1 特図始動口用の入球処理では、第 1 特図始動口 3 3 への遊技球の入球を検知した場合に、各種の処理を実行する。第 1 特図始動口用の入球処理の詳細については後述する。ステップ S a 1 2 0 4 を実行した後、ステップ S a 1 2 0 5 に進む。

【 5 1 6 8 】

ステップ S a 1 2 0 5 では、第 2 特図始動口用の入球処理を実行する。第 2 特図始動口

50

用の入球処理では、第2特図始動口34への遊技球の入球を検知した場合に、各種の処理を実行する。第2特図始動口用の入球処理の詳細については後述する。ステップS a 1 2 0 5を実行した後、ステップS a 1 2 0 6に進む。

【5169】

ステップS a 1 2 0 6では、普図始動ゲート用の入球処理を実行する。普図始動ゲート用の入球処理では、普図始動ゲート35への遊技球の入球を検知した場合に、各種の処理を実行する。普図始動ゲート用の入球処理の詳細については後述する。ステップS a 1 2 0 6実行した後、ステップS a 1 2 0 7に進む。

【5170】

ステップS a 1 2 0 7では、V確入賞口用の入球処理を実行する。V確入賞口用の入球処理では、V確入賞口57 a vへの遊技球の入球を検知した場合に、各種の処理を実行する。V確入賞口用の入球処理の詳細については後述する。ステップS a 1 2 0 7実行した後、本各入球口用の入球処理を終了する。

【5171】

<第1特図始動口用の入球処理>

次に、第1特図始動口用の入球処理について説明する。第1特図始動口用の入球処理は、上述した各入球口用の入球処理のサブルーチンとして主制御装置60のMPU62によって実行される。

【5172】

図466は、第1特図始動口用の入球処理を示すフローチャートである。ステップS a 1 3 0 1では第1特図始動口33に遊技球が入球したか否かを判定する。ステップS a 1 3 0 1において、第1特図始動口33に遊技球が入球したと判定した場合には(ステップS a 1 3 0 1: YES)、ステップS a 1 3 0 2に進み、第1特図始動口33に設定された賞球数に対応した賞球コマンドを送信対象のコマンドとして設定する。その後、ステップS a 1 3 0 3に進む。一方、ステップS a 1 3 0 1において、第1特図始動口33に遊技球が入球しなかったと判定した場合には(ステップS a 1 3 0 1: NO)、本第1特図始動口用の入球処理を終了する。

【5173】

ステップS a 1 3 0 3では、第1特図保留個数N s 1が上限値未満であるか否かを判定する。なお、第1特図保留個数N s 1は、第1特図始動口33への遊技球の入球に基づいて保留されている(実行待ちの)第1特図抽選の数を示す値である。本実施形態では、第1特図保留個数N s 1の上限値(最大値)は4である。

【5174】

ステップS a 1 3 0 3において、第1特図保留個数N s 1が上限値未満であると判定した場合には(ステップS a 1 3 0 3: YES)、ステップS a 1 3 0 4に進み、第1特図保留個数N s 1に1を加算する。その後、ステップS a 1 3 0 5に進む。

【5175】

ステップS a 1 3 0 5では、特図当否判定カウンタC s 1、特図種別判定カウンタC s 2、特図リーチ判定カウンタC s 3及び特図変動種別カウンタC s 4の各値をRAM64の特図保留エリア64 bの第1特図保留エリアR aの空き記憶エリアのうち最初の記憶エリア、すなわち、ステップS a 1 3 0 3において1を加算した第1特図保留個数N s 1に対応する記憶エリアに記憶する。その後、ステップS a 1 3 0 6に進む。

【5176】

ステップS a 1 3 0 6では、第1特図先判定処理を実行する。第1特図先判定処理は、ステップS a 1 3 0 5において取得された特図当否判定カウンタC s 1、特図種別判定カウンタC s 2、特図リーチ判定カウンタC s 3及び特図変動種別カウンタC s 4の各値(第1特図保留情報)に基づいて、第1特図抽選の判定結果(特図当否判定の判定結果、特図種別判定の判定結果、特図リーチ発生の有無の判定結果等)を、当該第1特図保留情報が第1特別図柄の変動を伴う第1特図抽選の対象となるよりも前に判定する処理である。ステップS a 1 3 0 6を実行した後、ステップS a 1 3 0 7に進む。

10

20

30

40

50

## 【5177】

ステップS a 1 3 0 7では、第1特図保留コマンドを設定する。具体的には、上述した第1特図先判定処理の各判定結果を第1特図保留コマンドとして設定する。第1特図保留コマンドは、サブ側の制御装置に対して、第1特図始動口33への遊技球の入球に基づいて取得された第1特図保留情報に対する第1特図先判定処理の判定結果を、当該第1特図保留情報が第1特別図柄の変動を伴う第1特図抽選の対象となるよりも前に認識させるためのコマンドである。音声発光制御装置90は、第1特図保留コマンドを受信すると、図柄表示装置41の第1特図保留表示領域Ds1における表示を第1特図保留個数Ns1の増加に対応させて変更させるためのコマンドを表示制御装置100に送信する。当該コマンドを受信した表示制御装置100は、図柄表示装置41の第1特図保留表示領域Ds1における表示を第1特図保留個数Ns1の増加に対応させて変更する。ステップS a 1 3 0 7を実行した後、第1特図始動口用の入球処理を終了する。

10

## 【5178】

一方、ステップS a 1 3 0 3において、第1特図保留個数Ns1が上限値未満ではないと判定した場合（ステップS a 1 3 0 3：NO）、すなわち、第1特図保留個数Ns1が上限値であると判定した場合には、特図当否判定カウンタCs1、特図種別判定カウンタCs2、特図リーチ判定カウンタCs3及び特図変動種別カウンタCs4の各値を特図保留エリア64bに記憶することなく、本第1特図始動口用の入球処理を終了する。

## 【5179】

<第2特図始動口用の入球処理>

20

次に、第2特図始動口用の入球処理について説明する。第2特図始動口用の入球処理は、上述した各入球口用の入球処理のサブルーチンとして主制御装置60のMPU62によって実行される。

## 【5180】

図467は、第2特図始動口用の入球処理を示すフローチャートである。ステップS a 1 4 0 1では第2特図始動口34に遊技球が入球したか否かを判定する。ステップS a 1 4 0 1において、第2特図始動口34に遊技球が入球したと判定した場合には（ステップS a 1 4 0 1：YES）、ステップS a 1 4 0 2に進み、第2特図始動口34に設定された賞球数に対応した賞球コマンドを送信対象のコマンドとして設定する。その後、ステップS a 1 4 0 3に進む。一方、ステップS a 1 4 0 1において、第2特図始動口34に遊技球が入球しなかったと判定した場合には（ステップS a 1 4 0 1：NO）、本第2特図始動口用の入球処理を終了する。

30

## 【5181】

ステップS a 1 4 0 3では、第2特図保留個数Ns2が上限値未満であるか否かを判定する。なお、第2特図保留個数Ns2は、第2特図始動口34への遊技球の入球に基づいて保留されている（実行待ちの）第2特図抽選の数を示す値である。本実施形態では、第2特図保留個数Ns2の上限値（最大値）は4である。

## 【5182】

ステップS a 1 4 0 3において、第2特図保留個数Ns2が上限値未満であると判定した場合には（ステップS a 1 4 0 3：YES）、ステップS a 1 4 0 4に進み、第2特図保留個数Ns2に1を加算する。その後、ステップS a 1 4 0 5に進む。

40

## 【5183】

ステップS a 1 4 0 5では、特図当否判定カウンタCs1、特図種別判定カウンタCs2、特図リーチ判定カウンタCs3及び特図変動種別カウンタCs4の各値をRAM64の特図保留エリア64bの第2特図保留エリアRaの空き記憶エリアのうち最初の記憶エリア、すなわち、ステップS a 1 4 0 3において1を加算した第2特図保留個数Ns2に対応する記憶エリアに記憶する。その後、ステップS a 1 4 0 6に進む。

## 【5184】

ステップS a 1 4 0 6では、第2特図先判定処理を実行する。第2特図先判定処理は、ステップS a 1 4 0 5において取得された特図当否判定カウンタCs1、特図種別判定カ

50

ウンタCs2、特図リーチ判定カウンタCs3及び特図変動種別カウンタCs4の各値（第2特図保留情報）に基づいて、第2特図抽選の判定結果（特図当否判定の判定結果、特図種別判定の判定結果、特図リーチ発生の有無の判定結果等）を、当該第2特図保留情報が第2特別図柄の変動を伴う第2特図抽選の対象となるよりも前に判定する処理である。ステップSa1406を実行した後、ステップSa1407に進む。

【5185】

ステップSa1407では、第2特図保留コマンドを設定する。具体的には、上述した第2特図先判定処理の各判定結果を第2特図保留コマンドとして設定する。第2特図保留コマンドは、サブ側の制御装置に対して、第2特図始動口34への遊技球の入球に基づいて取得された第2特図保留情報に対する第2特図先判定処理の判定結果を、当該第2特図保留情報が第2特別図柄の変動を伴う第2特図抽選の対象となるよりも前に認識させるためのコマンドである。音声発光制御装置90は、第2特図保留コマンドを受信すると、図柄表示装置41の第2特図保留表示領域Ds2における表示を第2特図保留個数Ns2の増加に対応させて変更させるためのコマンドを表示制御装置100に送信する。当該コマンドを受信した表示制御装置100は、図柄表示装置41の第2特図保留表示領域Ds2における表示を第2特図保留個数Ns2の増加に対応させて変更する。ステップSa1407を実行した後、第5入球部である第2特図始動口34用の入球処理を終了する。

【5186】

一方、ステップSa1403において、第2特図保留個数Ns2が上限値未満ではないと判定した場合（ステップSa1403：NO）、すなわち、第2特図保留個数Ns2が上限値であると判定した場合には、特図当否判定カウンタCs1、特図種別判定カウンタCs2、特図リーチ判定カウンタCs3及び特図変動種別カウンタCs4の各値を特図保留エリア64bに記憶することなく、本第2特図始動口用の入球処理を終了する。

【5187】

< 普図始動ゲート用の入球処理 >

次に、普図始動ゲート用の入球処理について説明する。普図始動ゲート用の入球処理は、上述した各入球口用の入球処理のサブルーチンとして主制御装置60のMPU62によって実行される。

【5188】

図468は、普図始動ゲート用の入球処理を示すフローチャートである。ステップSa1501では普図始動ゲート35に遊技球が入球したか否かを判定する。ステップSa1501において、普図始動ゲート35に遊技球が入球したと判定した場合には（ステップSa1501：YES）、ステップSa1502に進む。一方、ステップSa1501において、普図始動ゲート35に遊技球が入球しなかったと判定した場合には（ステップSa1501：NO）、本普図始動ゲート用の入球処理を終了する。

【5189】

ステップSa1502では、普図保留個数Nn1が上限値未満であるか否かを判定する。なお、普図保留個数Nn1は、普図始動ゲート35への遊技球の入球に基づいて保留されている（実行待ちの）普図抽選の数を示す値である。本実施形態では、普図保留個数Nn1の上限値（最大値）は4である。

【5190】

ステップSa1502において、普図保留個数Nn1が上限値未満であると判定した場合には（ステップSa1502：YES）、ステップSa1503に進み、普図保留個数Nn1に1を加算する。その後、ステップSa1504に進む。

【5191】

ステップSa1504では、普図当否判定カウンタCn1及び普図種別判定カウンタCn2の各値をRAM64の普図保留エリア64dの空き記憶エリアのうち最初の記憶エリア、すなわち、ステップSa1503において1を加算した普図保留個数Nn1に対応する記憶エリアに記憶する。その後、ステップSa1505に進む。

【5192】

10

20

30

40

50

ステップ S a 1 5 0 5 では、普図保留コマンドを設定する。普図保留コマンドは、サブ側の制御装置に対して、普図始動ゲート 3 5 への遊技球の入球に基づいて普図抽選が保留されたことを認識させるためのコマンドである。ステップ S a 1 5 0 5 を実行した後、第 4 入球部である普図始動ゲート 3 5 用の入球処理を終了する。

#### 【 5 1 9 3 】

一方、ステップ S a 1 5 0 2 において、普図保留個数 N n 1 が上限値未満ではないと判定した場合（ステップ S a 1 5 0 2 : N O ）、すなわち、普図保留個数 N n 1 が上限値であると判定した場合には、普図当否判定カウンタ C n 1 及び普図種別判定カウンタ C n 2 の各値を普図保留エリア 6 4 d に記憶することなく、本普図始動ゲート用の入球処理を終了する。

#### 【 5 1 9 4 】

< V 確入賞口用の入球処理 >

次に、V 確入賞口用の入球処理について説明する。V 確入賞口用の入球処理は、上述した各入球口用の入球処理のサブルーチンとして主制御装置 6 0 の M P U 6 2 によって実行される。

#### 【 5 1 9 5 】

図 4 6 9 は、V 確入賞口用の入球処理を示すフローチャートである。ステップ S a 1 6 0 1 では、V 確入賞口 5 7 a v に遊技球が入球したか否かを判定する。ステップ S a 1 6 0 1 において、V 確入賞口 5 7 a v に遊技球が入球したと判定した場合には（ステップ S a 1 6 0 1 : Y E S ）、ステップ S a 1 6 0 2 に進み、主側 R A M 6 4 に記憶されている V 確入賞フラグが O N であるか否かを判定する。V 確入賞フラグは、V 確入賞口 5 7 a v に遊技球が入球した場合に O N となり、特電開閉実行モードの終了後に高確率モードフラグが O N となった際に O F F となるフラグである。ステップ S a 1 6 0 2 では、既に V 確入賞フラグが O N となっているか否かを判定することによって、複数の遊技球が V 確入賞口 5 7 a v に入球した場合であっても後述するステップ S a 1 6 0 3 からステップ S a 1 6 0 5 の処理が重複して実行されない構成を採用している。

#### 【 5 1 9 6 】

ステップ S a 1 6 0 2 において、V 確入賞フラグが O N ではないと判定した場合には（ステップ S a 1 6 0 2 : N O ）、ステップ S a 1 6 0 3 に進み、V 確入賞フラグを O N にする。その後、ステップ S a 1 6 0 4 に進み、V 確入賞コマンドを設定する。V 確入賞コマンドは、V 確入賞口 5 7 a v に遊技球が入球したことをサブ側の制御装置に認識させるためのコマンドである。音声発光制御装置 9 0 は、V 確入賞コマンドを受信すると、遊技球が V 確入賞口 5 7 a v に入球したことを示唆する演出である V 確入賞演出を実行する。ステップ S a 1 6 0 4 を実行した後、第 1 入球部である V 確入賞口 5 7 a v 用の入球処理を終了する。

#### 【 5 1 9 7 】

一方、ステップ S a 1 6 0 1 において V 確入賞口 5 7 a v に遊技球が入球していないと判定した場合（ステップ S a 1 6 0 1 : N O ）及びステップ S a 1 6 0 2 において V 確入賞フラグが O N であると判定した場合（ステップ S a 1 6 0 2 : Y E S ）には、上述したステップ S a 1 6 0 3 及びステップ S a 1 6 0 4 の処理を実行することなく、本 V 確入賞口用の入球処理を終了する。

#### 【 5 1 9 8 】

なお、本実施形態では、第 1 特別電動役物 5 7 b の内部の第 1 大入賞口 5 7 a の下流側に V 確入賞口 5 7 a v が設けられており、第 1 大入賞口 5 7 a に入球した遊技球は必ず V 確入賞口 5 7 a v に入球する構成としたが、この構成に代えて、第 1 特別電動役物 5 7 b の内部であって遊技盤 3 0 の裏面側に、高確率モードを付与する V 確入賞口 5 7 a v に遊技球が入球可能な V ルートと、第 2 特典である賞球は付与するが高確率モードは付与しない第 2 入球部である賞球付与入球口に遊技球が入球可能な非 V ルートと、第 1 大入賞口 5 7 a に入球した遊技球を V ルート又は非 V ルートのいずれかのルートに振り分ける振分弁とが設けられており、第 1 大入賞口 5 7 a に入球した遊技球は V ルート又は非 V ルートの

10

20

30

40

50



いずれかのルートを下流する変形構成としてもよい。そして、この構成において、遊技球が流下する割合は、非Vルートの方がVルートよりも多くなるように構成されていてもよい。

【5199】

<特図特電制御処理>

次に、特図特電制御処理について説明する。特図特電制御処理は、上述したタイマ割込み処理のサブルーチンとして主制御装置60のMPU62によって実行される。

【5200】

図470は、特図特電制御処理を示すフローチャートである。ステップSa2101では、第1特別図柄表示部37aにおける第1特別図柄又は第2特別図柄表示部37bにおける第2特別図柄の変動を開始させるための処理である特別図柄変動開始処理を実行する。特別図柄変動開始処理の詳細については後述する。ステップSa2101を実行した後、ステップSa2102に進む。

10

【5201】

ステップSa2102では、第1特別図柄表示部37aにおける第1特別図柄又は第2特別図柄表示部37bにおける第2特別図柄の変動を停止させるための処理である特別図柄変動停止処理を実行する。特別図柄変動停止処理の詳細については後述する。ステップSa2102を実行した後、ステップSa2103に進む。

【5202】

ステップSa2103では、特別図柄の変動を停止させた後の処理である特別図柄変動停止後処理を実行する。特別図柄変動停止後処理の詳細については後述する。ステップSa2103を実行した後、ステップSa2104に進む。

20

【5203】

ステップSa2104では、特電開閉実行モード開始処理を実行する。特電開閉実行モード開始処理は、特電開閉実行モードを開始させる条件が成立した場合に、特電開閉実行モードを開始させる処理である。特電開閉実行モード開始処理の詳細については後述する。ステップSa2104を実行した後、ステップSa2105に進む。

【5204】

ステップSa2105では、特電オープニング期間中処理を実行する。特電オープニング期間中処理は、特電オープニング期間中に実行する処理である。特電オープニング期間中処理の詳細については後述する。ステップSa2105を実行した後、ステップSa2106に進む。

30

【5205】

ステップSa2106では、特電開閉期間中処理を実行する。特電開閉期間中処理は、特電開閉期間中に実行する処理である。特電開閉期間中処理の詳細については後述する。ステップSa2106を実行した後、ステップSa2107に進む。

【5206】

ステップSa2107では、特電エンディング期間中処理を実行する。特電エンディング期間中処理は、特電エンディング期間中に実行する処理である。特電エンディング期間中処理の詳細については後述する。ステップSa2107を実行した後、本特図特電制御処理を終了する。

40

【5207】

<特別図柄変動開始処理>

次に、特別図柄変動開始処理について説明する。特別図柄変動開始処理は、上述した特図特電制御処理のサブルーチンとして主制御装置60のMPU62によって実行される。

【5208】

図471は、特別図柄変動開始処理を示すフローチャートである。ステップSa2201では、主側RAM64に記憶されている特図特電制御値が「01」であるか否かを判定する。特図特電制御値は、特別図柄及び特別電動役物の制御の進行状況がどの段階であるのかを示す値であり、本実施形態では、特図特電制御値が「01」であることは、第1特

50

別図柄及び第2特別図柄のいずれもが変動していない状態であり、かつ、特電開閉実行モードも実行されていない状態であること示している。換言すれば、特図特電制御値が「01」であることは、第1特図保留個数Ns1又は第2特図保留個数Ns2が1以上となっている場合に第1特別図柄又は第2特別図柄の変動を開始することが可能な状態であることを示している。本実施形態では、特図特電制御値は、上述した起動初期設定処理において最初に「01」に設定される。

#### 【5209】

ステップSa2201において、特図特電制御値が「01」ではないと判定した場合には(ステップSa2201:NO)、後述するステップSa2202以降の処理のいずれも実行することなく、本特別図柄変動開始処理を終了する。すなわち、第1特別図柄及び第2特別図柄のいずれかが変動している状態や、特電開閉実行モードの実行中には、特別図柄の変動は開始されない。一方、ステップSa2201において、特図特電制御値が「01」であると判定した場合には(ステップSa2201:NO)、ステップSa2202に進む。

10

#### 【5210】

ステップSa2202では、第2特図保留個数Ns2が「1」以上であるか否かを判定する。ステップSa2202において、第2特図保留個数Ns2が「1」以上であると判定した場合には(ステップSa2202:YES)、ステップSa2203に進み、第2特図保留個数Ns2から1を減算する。その後、ステップSa2204に進む。

#### 【5211】

20

ステップSa2204では、特図保留エリア64bの第2特図保留エリアRbの各エリアに記憶されている第2特図保留情報をシフトさせる処理である第2特図保留情報シフト処理を実行する。具体的には、第2特図保留情報シフト処理では、第2特図保留エリアRbの第1エリアに記憶されている第2特図保留情報を特図判定エリア64cに移動させた後、第2エリア 第1エリア、第3エリア 第2エリア、第4エリア 第3エリアといった順に各エリア内の第2特図保留情報をシフトさせる。ステップSa2204を実行した後、後述するステップSa2208に進む。

#### 【5212】

ステップSa2202において、第2特図保留個数Ns2が「1」以上ではないと判定した場合には(ステップSa2202:NO)、ステップSa2205に進み、第1特図保留個数Ns1が「1」以上であるか否かを判定する。ステップSa2205において、第1特図保留個数Ns1が「1」以上ではないと判定した場合には(ステップSa2205:NO)、本特別図柄変動開始処理を終了する。一方、ステップSa2205において、第1特図保留個数Ns1が「1」以上であると判定した場合には(ステップSa2205:YES)、ステップSa2206に進み、第1特図保留個数Ns1から1を減算する。その後、ステップSa2207に進む。

30

#### 【5213】

ステップSa2207では、特図保留エリア64bの第1特図保留エリアRaの各エリアに記憶されている第1特図保留情報をシフトさせる処理である第1特図保留情報シフト処理を実行する。具体的には、第1特図保留情報シフト処理では、第1特図保留エリアRaの第1エリアに記憶されている第1特図保留情報を特図判定エリア64cに移動させた後、第2エリア 第1エリア、第3エリア 第2エリア、第4エリア 第3エリアといった順に各エリア内の第1特図保留情報をシフトさせる。ステップSa2207を実行した後、ステップSa2208に進む。

40

#### 【5214】

ステップSa2208では、特図当たり(特図大当たり又は特図小当たり)に当選するか否かを判定する処理である特図当否判定処理を実行する。具体的には、特図当否判定処理では、抽選モード及び保留の種別に基づいて上述した特図当否判定テーブルを選択し、選択した特図当否判定テーブルと、特図判定エリア64cに記憶された特図当否判定カウンタCs1の値とに基づいて、特図当たりに当選するか否かを判定する。ステップSa2

50

208を実行した後、ステップS a 2 2 0 9に進む。

【5215】

ステップS a 2 2 0 9では、特別図柄の種別（停止図柄の種別）を判定する処理である特図種別判定処理を実行する。具体的には、特図種別判定処理では、特図当否判定の結果と、特図判定エリア64cに記憶された特図種別判定カウンタCs2の値と、特図種別判定テーブルとに基づいて、特別図柄の種別を判定する。ステップS a 2 2 0 9を実行した後、ステップS a 2 2 1 0に進む。

【5216】

ステップS a 2 2 1 0では、特図種別判定処理において判定した特別図柄の種別に対応した特図種別フラグをONにする。具体的には、例えば、特図種別判定処理において特別図柄Aであると判定した場合には、特図種別フラグとして特別図柄AフラグをONにし、特別図柄Bであると判定した場合には、特図種別フラグとして特別図柄BフラグをONにする。ステップS a 2 2 1 0を実行した後、ステップS a 2 2 1 1に進む。

10

【5217】

ステップS a 2 2 1 1では、特図変動時間設定処理を実行する。特図変動時間設定処理は、第1特別図柄表示部37aにおける第1特別図柄の変動時間（第1特図変動時間）及び第2特別図柄表示部37bにおける第2特別図柄の変動時間（第2特図変動時間）を設定する処理である。具体的には、特図変動時間設定処理では、抽選モードと、保留の種別と、特図当否判定の結果と、特図判定エリア64cに記憶された特図リーチ判定カウンタCs3の値と、特図変動種別カウンタCs4の値と、特図変動時間テーブルとに基づいて特図変動時間を決定し、決定した特図変動時間に対応した値を特図変動時間タイマカウンタに設定する。ステップS a 2 2 1 1を実行した後、ステップS a 2 2 1 2に進む。

20

【5218】

ステップS a 2 2 1 2では、特図変動用コマンドを設定する。特図変動用コマンドには、今回の特別図柄の変動が第1特図始動口33又は第2特図始動口34のいずれの特図始動口への遊技球の入球に基づくものであるのかを示す情報が含まれているとともに、リーチの発生の有無の情報及び設定された特図変動時間の情報が含まれている。ステップS a 2 2 1 2を実行した後、ステップS a 2 2 1 3に進む。

【5219】

ステップS a 2 2 1 3では、特図種別コマンドを設定する。特図種別コマンドには、特図当否判定の結果（特図当たりの有無）及び特図種別判定の結果（特別図柄の種別）の情報が含まれる。

30

【5220】

ステップS a 2 2 1 2及びステップS a 2 2 1 3にて設定された特図変動用コマンド及び特図種別コマンドは、タイマ割込み処理のコマンド出力処理によって、音声発光制御装置90に送信される。音声発光制御装置90は、受信した特図変動用コマンド及び特図種別コマンドに基づいて演出の内容を決定し、その決定した演出の内容が実行されるように各種機器を制御する。ステップS a 2 2 1 3を実行後、ステップS a 2 2 1 4に進む。

【5221】

ステップS a 2 2 1 4では、第1特別図柄表示部37aにおける第1特別図柄又は第2特別図柄表示部37bにおける第2特別図柄の変動を開始させる。その後、ステップS a 2 2 1 5に進み、特図特電制御値に「02」を設定する。本実施形態では、特図特電制御値が「02」であることは、第1特別図柄又は第2特別図柄が変動中の状態であることを示している。その後、本特別図柄変動開始処理を終了する。

40

【5222】

<特別図柄変動停止処理>

次に、特別図柄変動停止処理について説明する。特別図柄変動停止処理は、特図特電制御処理のサブルーチンとして主制御装置60のMPU62によって実行される。

【5223】

図472は、特別図柄変動停止処理を示すフローチャートである。ステップS a 2 3 0

50

1では、特図特電制御値が「02」であるか否かを判定する。上述したように、本実施形態では、特図特電制御値が「02」であることは、第1特別図柄又は第2特別図柄が変動中の状態であることを示している。ステップS a 2 3 0 1において、特図特電制御値が「02」ではないと判定した場合には(ステップS a 2 3 0 1: NO)、本特別図柄変動停止処理を終了する。一方、ステップS a 2 3 0 1において、特図特電制御値が「02」であると判定した場合には(ステップS a 2 3 0 1: YES)、ステップS a 2 3 0 2に進む。

#### 【5224】

ステップS a 2 3 0 2では、上述した特図変動時間設定処理において設定された特図変動時間が経過したか否かを判定する。具体的には、主側RAM64における特図変動時間タイマカウンタの値が「0」となったか否かを判定し、「0」となっている場合には、特図変動時間が経過したと判定する。ステップS a 2 3 0 2において、特図変動時間が経過していないと判定した場合には(ステップS a 2 3 0 2: NO)、本特別図柄変動停止処理を終了する。一方、ステップS a 2 3 0 2において、特図変動時間が経過したと判定した場合には(ステップS a 2 3 0 2: YES)、ステップS a 2 3 0 3に進む。

10

#### 【5225】

ステップS a 2 3 0 3では、第1特別図柄表示部37a又は第2特別図柄表示部37bにおいて変動中の第1特別図柄又は第2特別図柄を、ONとなっている特図種別フラグに対応した表示態様で停止表示させる。これにより、第1特別図柄表示部37a又は第2特別図柄表示部37bには、第1特図抽選又は第2特図抽選の結果に対応した表示態様の第1特別図柄又は第2特別図柄が停止表示される。ステップS a 2 3 0 3を実行した後、ステップS a 2 3 0 4に進む。

20

#### 【5226】

ステップS a 2 3 0 4では、特図停止表示時間設定処理を実行する。特図停止表示時間設定処理は、第1特別図柄表示部37aにおける第1特別図柄の停止表示時間(第1特図停止表示時間)及び第2特別図柄表示部37bにおける第2特別図柄の停止表示時間(第2特図停止表示時間)を設定する処理である。具体的には、特図停止表示時間設定処理では、所定の時間(本実施形態では1.0秒)に対応した値を特図停止表示時間タイマカウンタに設定する。ステップS a 2 3 0 4を実行した後、ステップS a 2 3 0 5に進み、特図特電制御値に「03」を設定する。本実施形態では、特図特電制御値が「03」であることは、第1特別図柄又は第2特別図柄が停止表示中の状態であることを示している。その後、本特別図柄停止処理を終了する。

30

#### 【5227】

##### < 特別図柄変動停止後処理 >

次に、特別図柄変動停止後処理について説明する。特別図柄変動停止後処理は、特図特電制御処理のサブルーチンとして主制御装置60のMPU62によって実行される。

#### 【5228】

図473は、特別図柄変動停止後処理を示すフローチャートである。ステップS a 2 4 0 1では、特図特電制御値が「03」であるか否かを判定する。上述したように、本実施形態では、特図特電制御値が「03」であることは、第1特別図柄又は第2特別図柄が停止表示中の状態であることを示している。ステップS a 2 4 0 1において、特図特電制御値が「03」ではないと判定した場合には(ステップS a 2 4 0 1: NO)、本特別図柄変動停止後処理を終了する。一方、ステップS a 2 4 0 1において、特図特電制御値が「03」であると判定した場合には(ステップS a 2 4 0 1: YES)、ステップS a 2 4 0 2に進む。

40

#### 【5229】

ステップS a 2 4 0 2では、上述した特図停止表示時間設定処理において設定された特図停止表示時間が経過したか否かを判定する。具体的には、主側RAM64における特図停止表示時間タイマカウンタの値が「0」となったか否かを判定し、「0」となっている場合には、特図停止表示時間が経過したと判定する。ステップS a 2 4 0 2において、特

50

図停止表示時間が経過していないと判定した場合には（ステップ S a 2 4 0 2 : N O ）、本特別図柄変動停止後処理を終了する。一方、ステップ S a 2 4 0 2 において、特図停止表示時間が経過したと判定した場合には（ステップ S a 2 4 0 2 : Y E S ）、ステップ S a 2 4 0 3 に進む。

【 5 2 3 0 】

ステップ S a 2 4 0 3 では、特図当たりに対応する特図種別フラグが O N であるか否かを判定する。すなわち、今回の特別図柄の変動に係る特図当否判定の結果が特図当たり（特図大当たり又は特図小当たり）であるか否かを判定する。ステップ S a 2 4 0 3 において、特図当たりに対応する特図種別フラグが O N ではないと判定した場合（ステップ S a 2 4 0 3 : N O ）、すなわち、今回の特別図柄の変動に係る特図当否判定の結果が特図外れである場合には、ステップ S a 2 4 0 4 に進み、O N となっている特図種別フラグ（この場合は特別図柄 Z フラグ）を O F F にする。その後、ステップ S a 2 4 0 5 に進み、特図特電制御値に「 0 1 」を設定する。上述したように、本実施形態では、特図特電制御値が「 0 1 」であることは、第 1 特図保留個数 N s 1 又は第 2 特図保留個数 N s 2 が 1 以上となっている場合に第 1 特別図柄又は第 2 特別図柄の変動を開始することが可能な状態を示している。その後、本特別図柄変動停止後処理を終了する。

【 5 2 3 1 】

一方、ステップ S a 2 4 0 3 において、特図当たりに対応する特図種別フラグが O N であると判定した場合（ステップ S a 2 4 0 3 : Y E S ）、すなわち、今回の特別図柄の変動に係る特図当否判定の結果が特図当たりである場合には、ステップ S a 2 4 0 6 に進み、特図特電制御値に「 0 4 」を設定する。本実施形態では、特図特電制御値が「 0 4 」であることは、特電開閉実行モードを開始すべき条件が成立した状態であることを示している。その後、本特別図柄変動停止後処理を終了する。これにより、今回の特別図柄の変動に係る特図当否判定の結果が特図当たりである場合には、特電開閉実行モードが開始されることになる。

【 5 2 3 2 】

< 特電開閉実行モード開始処理 >

次に、特電開閉実行モード開始処理について説明する。特電開閉実行モード開始処理は、特図特電制御処理のサブルーチンとして主制御装置 6 0 の M P U 6 2 によって実行される。

【 5 2 3 3 】

図 4 7 4 は、特電開閉実行モード開始処理を示すフローチャートである。ステップ S a 3 1 0 1 では、特図特電制御値が「 0 4 」であるか否かを判定する。上述したように、本実施形態では、特図特電制御値が「 0 4 」であることは、特電開閉実行モードを開始すべき条件が成立した状態を示している。ステップ S a 3 1 0 1 において、特図特電制御値が「 0 4 」ではないと判定した場合には（ステップ S a 3 1 0 1 : N O ）、本特電開閉実行モード開始処理を終了する。一方、ステップ S a 3 1 0 1 において、特図特電制御値が「 0 4 」であると判定した場合には（ステップ S a 3 1 0 1 : Y E S ）、ステップ S a 3 1 0 2 に進む。

【 5 2 3 4 】

ステップ S a 3 1 0 2 では、特図小当たりに対応した特図種別フラグが O N であるか否かを判定する。ステップ S a 3 1 0 2 において、特図小当たりに対応した特図種別フラグが O N ではないと判定した場合（ステップ S a 3 1 0 2 : N O ）、すなわち、特図大当たりに対応した特図種別フラグが O N である場合には、ステップ S a 3 1 0 3 に進み、遊技状態リセット処理を実行する。遊技状態リセット処理は、高確率モードフラグが O N である場合には当該フラグを O F F にし、当該フラグが O F F である場合にはそのまま O F F の状態を維持する処理である。その後、後述するステップ S a 3 1 0 4 に進む。

【 5 2 3 5 】

一方、ステップ S a 3 1 0 2 において、特図小当たりに対応した特図種別フラグが O N であると判定した場合には（ステップ S a 3 1 0 2 : Y E S ）、ステップ S a 3 1 0 3 の

10

20

30

40

50

遊技状態リセット処理を実行することなく、ステップ S a 3 1 0 4 に進む。

【 5 2 3 6 】

ステップ S a 3 1 0 4 では、特電開閉シナリオ選択処理を実行する。特電開閉シナリオ選択処理は、特図種別フラグと上述した特電開閉シナリオ選択テーブルとに基づいて、特電開閉実行モードにおいて参照する特電開閉シナリオの種別を選択する処理である。ステップ S a 3 1 0 4 を実行した後、ステップ S a 3 1 0 5 に進む。

【 5 2 3 7 】

ステップ S a 3 1 0 5 では、特電オープニング時間設定処理を実行する。特電オープニング時間設定処理は、特電オープニング期間の時間的長さ（以下、特電オープニング時間とも呼ぶ）を設定する処理である。具体的には、本実施形態では、上述した特電開閉シナリオ選択処理によって選択された特電開閉シナリオから特電オープニング時間情報を取得し、取得した特電オープニング時間情報を R A M 6 4 に設けられた特電オープニング時間タイマカウンタにセットする。この特電オープニング時間タイマカウンタの値は、タイマ割込み処理が実行される度に 1 減算される。ステップ S a 3 1 0 5 を実行した後、ステップ S a 3 1 0 6 に進む。

【 5 2 3 8 】

ステップ S a 3 1 0 6 では、特電オープニングコマンドを設定する。設定された特電オープニングコマンドは、タイマ割込み処理におけるコマンド出力処理にて、音声発光制御装置 9 0 に送信される。特電オープニングコマンドを受信した音声発光制御装置 9 0 は、特電オープニング演出及び右打ち報知演出を実行するように各種演出用装置（各種ランプ 4 7 や表示制御装置 1 0 0、図柄表示装置 4 1）を制御する。ステップ S a 3 1 0 6 を実行した後、ステップ S a 3 1 0 7 に進み、特図特電制御値に「 0 5 」を設定する。本実施形態では、特図特電制御値が「 0 5 」であることは、特電オープニング期間が開始された状態であることを示している。その後、本特電開閉実行モード開始処理を終了する。

【 5 2 3 9 】

< 特電オープニング期間中処理 >

次に、特電オープニング期間中処理について説明する。特電オープニング期間中処理は、特図特電制御処理のサブルーチンとして主制御装置 6 0 の M P U 6 2 によって実行される。

【 5 2 4 0 】

図 4 7 5 は、特電オープニング期間中処理を示すフローチャートである。ステップ S a 3 2 0 1 では、特図特電制御値が「 0 5 」であるか否かを判定する。上述したように、本実施形態では、特図特電制御値が「 0 5 」であることは、特電オープニング期間が開始された状態であることを示している。ステップ S a 3 2 0 1 において、特図特電制御値が「 0 5 」ではないと判定した場合には（ステップ S a 3 2 0 1：N O）、本特電オープニング期間中処理を終了する。一方、ステップ S a 3 2 0 1 において、特図特電制御値が「 0 5 」であると判定した場合には（ステップ S a 3 2 0 1：Y E S）、ステップ S a 3 2 0 2 に進む。

【 5 2 4 1 】

ステップ S a 3 2 0 2 では、特電オープニング期間が終了するタイミングであるか否かを判定する。具体的には、上述した特電オープニング時間設定処理において特電オープニング時間として設定した特電オープニング時間タイマカウンタの値が「 0 」であるか否かを判定する。

【 5 2 4 2 】

ステップ S a 3 2 0 2 において、特電オープニング期間が終了するタイミングではないと判定した場合には（ステップ S a 3 2 0 2：N O）、本特電オープニング期間中処理を終了する。一方、ステップ S a 3 2 0 2 において、特電オープニング期間が終了するタイミングであると判定した場合には（ステップ S a 3 2 0 2：Y E S）、ステップ S a 3 2 0 3 に進み、特電開閉期間コマンドを設定する。設定された特電開閉期間コマンドは、タイマ割込み処理におけるコマンド出力処理にて、音声発光制御装置 9 0 に送信される。こ

10

20

30

40

50

の特電開閉期間コマンドには、今回の特電開閉期間における第1特別電動役物57b又は第2特別電動役物58bの開放回数の情報が含まれる。特電開閉期間コマンドを受信した音声発光制御装置90は、受信した特電開閉期間コマンドに基づいて、第1特別電動役物57b又は第2特別電動役物58bの開放回数に対応した内容の演出を実行するように各種演出用装置を制御する。ステップSa3203を実行した後、ステップSa3204に進み、特図特電制御値に「06」を設定する。本実施形態では、特図特電制御値が「06」であることは、特電オープニング期間が終了し、特電開閉期間が開始された状態であることを示している。その後、本特電オープニング期間中処理を終了する。

#### 【5243】

< 特電開閉期間中処理 >

次に、特電開閉期間中処理について説明する。特電開閉期間中処理は、特図特電制御処理のサブルーチンとして主制御装置60のMPU62によって実行される。

#### 【5244】

図476は、特電開閉期間中処理を示すフローチャートである。ステップSa3301では、特図特電制御値が「06」であるか否かを判定する。上述したように、本実施形態では、特図特電制御値が「06」であることは、特電開閉期間が開始された状態であることを示している。ステップSa3301において、特図特電制御値が「06」ではないと判定した場合には(ステップSa3301:NO)、本特電開閉期間中処理を終了する。一方、ステップSa3301において、特図特電制御値が「06」であると判定した場合には(ステップSa3301:YES)、ステップSa3302に進む。

#### 【5245】

ステップSa3302では、特電開閉期間の終了条件が成立したか否かを判定する。具体的には、特電開閉シナリオ選択処理によって選択された特電開閉シナリオを読み込み、当該特電開閉シナリオに設定されている特電開閉期間の終了条件が成立したか否かを判定する。ステップSa3302において、特電開閉期間の終了条件が成立していないと判定した場合には(ステップSa3302:NO)、ステップSa3303に進む。

#### 【5246】

ステップSa3303では、第1特別電動役物57bが開放中であるか否かを判定する。ステップSa3303において、第1特別電動役物57bが開放中ではないと判定した場合には(ステップSa3303:NO)、ステップSa3304に進む。なお、上記変形構成において、当該第1特別電動役物57bの外部であって遊技盤30の表面側に、第1特別電動役物57bが開放中ではない状況において当該第1特別電動役物57bに到達した遊技球がアウト口43に入球可能な外ルートが設けられている構成としてもよい。すなわち、上記変形構成におけるVルート及び非Vルートと、外ルートとは、遊技盤30の表裏方向における流路の形成される面が異なる部位を備える構成としてもよい。この構成によれば、遊技盤30の狭い領域に3つのルート(第1通路であるVルート、第2通路である非Vルート及び第3通路である外ルート)を効率よく設けることが可能となる。

#### 【5247】

ステップSa3304では、第1特別電動役物57bの開放条件が成立したか否かを判定する。具体的には、特電開閉シナリオ選択処理によって選択された特電開閉シナリオを読み込み、当該特電開閉シナリオに設定されている第1特別電動役物57bの開放条件が成立したか否かを判定する。ステップSa3304において、第1特別電動役物57bの開放条件が成立したと判定した場合には(ステップSa3304:YES)、ステップSa3305に進む。

#### 【5248】

ステップSa3305では、第1特別電動役物57bを開放する。その後、ステップSa3306に進む。

#### 【5249】

ステップSa3306では、第1特電開放コマンドを設定する。第1特電開放コマンドは、第1特別電動役物57bが開放したことをサブ側の制御装置に認識させるためのコマ

10

20

30

40

50

ンドである。第1特電開放コマンドは、タイマ割込み処理におけるコマンド出力処理にて、音声発光制御装置90に送信される。ステップS a 3 3 0 6を実行した後、後述するステップS a 3 3 1 0に進む。

【5 2 5 0】

ステップS a 3 3 0 4において、第1特別電動役物5 7 bの開放条件が成立していないと判定した場合には(ステップS a 3 3 0 4 : N O)、後述するステップS a 3 3 1 0に進む。

【5 2 5 1】

ステップS a 3 3 0 3において、第1特別電動役物5 7 bが開放中であると判定した場合には(ステップS a 3 3 0 3 : Y E S)、ステップS a 3 3 0 7に進む。

10

【5 2 5 2】

ステップS a 3 3 0 7では、第1特別電動役物5 7 bの閉鎖条件が成立したか否かを判定する。具体的には、特電開閉シナリオ選択処理によって選択された特電開閉シナリオを読み込み、当該特電開閉シナリオに設定されている第1特別電動役物5 7 bの閉鎖条件が成立したか否かを判定する。ステップS a 3 3 0 7において、作動部材である第1特別電動役物5 7 bの閉鎖条件が成立したと判定した場合には(ステップS a 3 3 0 7 : Y E S)、ステップS a 3 3 0 8に進む。

【5 2 5 3】

ステップS a 3 3 0 8では、第1特別電動役物5 7 bを閉鎖する。その後、ステップS a 3 3 0 9に進む。

20

【5 2 5 4】

ステップS a 3 3 0 9では、第1特電閉鎖コマンドを設定する。第1特電閉鎖コマンドは、第1特別電動役物5 7 bが閉鎖したことをサブ側の制御装置に認識させるためのコマンドである。第1特電閉鎖コマンドは、タイマ割込み処理のコマンド出力処理にて、音声発光制御装置90に送信される。ステップS a 3 3 0 9を実行した後、後述するステップS a 3 3 1 0に進む。

【5 2 5 5】

ステップS a 3 3 0 7において、第1特別電動役物5 7 bの閉鎖条件が成立していないと判定した場合には(ステップS a 3 3 0 7 : N O)、後述するステップS a 3 3 1 0に進む。

30

【5 2 5 6】

なお、上記変形構成において、第1特別電動役物5 7 bは、特図大当たりに当選したことに基づいて、遊技球をVルート又は非Vルートに流下させ得る開閉動作を実行している作動状態(特電開閉実行モードを実行中の状態)となり、開閉動作を非実行の閉鎖状態では、遊技球を外ルートに流下させる構成としてもよい。なお、高確率モードが付与されるV確入賞口5 7 a vに遊技球が入球可能なVルートは、賞球は付与するが高確率モードは付与しない賞球付与入球口に遊技球が入球可能な非Vルートよりも、遊技者にとっての価値が高い。また、非Vルートは、賞球は付与されるため、賞球すら付与されない外ルートよりも、遊技者にとっての価値は高い。したがって、この構成によれば、第1特別電動役物5 7 bが開閉動作を実行している作動状態(特電開閉実行モードを実行中の状態)を、第1特別電動役物5 7 bが開閉動作を実行していない非作動状態よりも遊技者にとって価値の高い遊技状態とすることができるので、遊技者に、特図大当たりに当選して特電開閉実行モードに移行して第1特別電動役物5 7 bが作動状態になって欲しいといった期待感を抱かせることができるとともに、作動状態の第1特別電動役物5 7 bに到達した遊技球がVルートを流下して欲しいといった期待感を抱かせることができる。

40

【5 2 5 7】

ステップS a 3 3 1 0では、第2特別電動役物5 8 bが開放中であるか否かを判定する。ステップS a 3 3 1 0において、第2特別電動役物5 8 bが開放中ではないと判定した場合には(ステップS a 3 3 1 0 : N O)、ステップS a 3 3 1 1に進む。

【5 2 5 8】

50



ステップ S a 3 3 1 1 では、第 2 特別電動役物 5 8 b の開放条件が成立したか否かを判定する。具体的には、特電開閉シナリオ選択処理によって選択された特電開閉シナリオを読み込み、当該特電開閉シナリオに設定されている第 2 特別電動役物 5 8 b の開放条件が成立したか否かを判定する。ステップ S a 3 3 1 1 において、第 2 特別電動役物 5 8 b の開放条件が成立したと判定した場合には (ステップ S a 3 3 1 1 : Y E S )、ステップ S a 3 3 1 2 に進む。

【 5 2 5 9 】

ステップ S a 3 3 1 2 では、第 2 特別電動役物 5 8 b を開放する。その後、ステップ S a 3 3 1 3 に進む。

【 5 2 6 0 】

ステップ S a 3 3 1 3 では、第 2 特電開放コマンドを設定する。第 2 特電開放コマンドは、第 2 特別電動役物 5 8 b が開放したことをサブ側の制御装置に認識させるためのコマンドである。第 2 特電開放コマンドは、タイマ割込み処理のコマンド出力処理にて、音声発光制御装置 9 0 に送信される。ステップ S a 3 3 1 3 を実行した後、本特電開閉期間中処理を終了する。

【 5 2 6 1 】

ステップ S a 3 3 1 1 において、第 2 特別電動役物 5 8 b の開放条件が成立していないと判定した場合には (ステップ S a 3 3 1 1 : N O )、そのまま本特電開閉期間中処理を終了する。

【 5 2 6 2 】

ステップ S a 3 3 1 0 において、第 2 特別電動役物 5 8 b が開放中であると判定した場合には (ステップ S a 3 3 1 0 : Y E S )、ステップ S a 3 3 1 4 に進む。

【 5 2 6 3 】

ステップ S a 3 3 1 4 では、第 2 特別電動役物 5 8 b の閉鎖条件が成立したか否かを判定する。具体的には、特電開閉シナリオ選択処理によって選択された特電開閉シナリオを読み込み、当該特電開閉シナリオに設定されている第 2 特別電動役物 5 8 b の閉鎖条件が成立したか否かを判定する。ステップ S a 3 3 1 4 において、第 2 特別電動役物 5 8 b の閉鎖条件が成立したと判定した場合には (ステップ S a 3 3 1 4 : Y E S )、ステップ S a 3 3 1 5 に進む。

【 5 2 6 4 】

ステップ S a 3 3 1 5 では、第 2 特別電動役物 5 8 b を閉鎖する。その後、ステップ S a 3 3 1 6 に進む。

【 5 2 6 5 】

ステップ S a 3 3 1 6 では、第 2 特電閉鎖コマンドを設定する。第 2 特電閉鎖コマンドは、第 2 特別電動役物 5 8 b が閉鎖したことをサブ側の制御装置に認識させるためのコマンドである。第 2 特電閉鎖コマンドは、タイマ割込み処理のコマンド出力処理にて、音声発光制御装置 9 0 に送信される。ステップ S a 3 3 1 6 を実行した後、本特電開閉期間中処理を終了する。

【 5 2 6 6 】

ステップ S a 3 3 1 4 において、第 2 特別電動役物 5 8 b の閉鎖条件が成立していないと判定した場合には (ステップ S a 3 3 1 4 : N O )、そのまま本特電開閉期間中処理を終了する。

【 5 2 6 7 】

ステップ S a 3 3 0 2 において、特電開閉期間の終了条件が成立していると判定した場合には (ステップ S a 3 3 0 2 : Y E S )、ステップ S a 3 3 1 7 に進む。

【 5 2 6 8 】

ステップ S a 3 3 1 7 では、特電エンディング時間設定処理を実行する。特電エンディング時間設定処理は、特電エンディング期間の時間的長さ (以下、特電エンディング時間とも呼ぶ) を設定する処理である。具体的には、本実施形態では、上述した特電開閉シナリオ選択処理によって選択された特電開閉シナリオから特電エンディング時間情報を取得

10

20

30

40

50

し、取得した特電エンディング時間情報を R A M 6 4 に設けられた特電エンディング時間タイマカウンタにセットする。この特電エンディング時間タイマカウンタの値は、タイマ割込み処理が実行される度に 1 減算される。ステップ S a 3 3 1 7 を実行した後、ステップ S a 3 3 1 8 に進む。

【 5 2 6 9 】

ステップ S a 3 3 1 8 では、特電エンディングコマンドを設定する。設定された特電エンディングコマンドは、タイマ割込み処理におけるコマンド出力処理にて、音声発光制御装置 9 0 に送信される。特電エンディングコマンドを受信した音声発光制御装置 9 0 は、特電エンディング演出を実行するように各種演出用装置を制御する。ステップ S a 3 3 1 8 を実行した後、ステップ S a 3 3 1 9 に進み、特図特電制御値に「 0 7 」を設定する。本実施形態では、特図特電制御値が「 0 7 」であることは、特電エンディング期間が開始された状態であることを示している。その後、本特電開閉期間中処理を終了する。

10

【 5 2 7 0 】

< 特電エンディング期間中処理 >

次に、特電エンディング期間中処理について説明する。特電エンディング期間中処理は、特図特電制御処理のサブルーチンとして主制御装置 6 0 の M P U 6 2 によって実行される。

【 5 2 7 1 】

図 4 7 7 は、特電エンディング期間中処理を示すフローチャートである。ステップ S a 3 4 0 1 では、特図特電制御値が「 0 7 」であるか否かを判定する。上述したように、本実施形態では、特図特電制御値が「 0 7 」であることは、特電エンディング期間が開始された状態であることを示している。ステップ S a 3 4 0 1 において、特図特電制御値が「 0 7 」ではないと判定した場合には（ステップ S a 3 4 0 1 : N O ）、本特電エンディング期間中処理を終了する。一方、ステップ S a 3 4 0 1 において、特図特電制御値が「 0 7 」であると判定した場合には（ステップ S a 3 4 0 1 : Y E S ）、ステップ S a 3 4 0 2 に進む。

20

【 5 2 7 2 】

ステップ S a 3 4 0 2 では、特電エンディング期間が終了するタイミングであるか否かを判定する。具体的には、上述した特電エンディング時間設定処理において特電エンディング時間として設定した特電エンディング時間タイマカウンタの値が「 0 」であるか否かを判定する。

30

【 5 2 7 3 】

ステップ S a 3 4 0 2 において、特電エンディング期間が終了するタイミングではないと判定した場合には（ステップ S a 3 4 0 2 : N O ）、本特電エンディング期間中処理を終了する。一方、ステップ S a 3 4 0 2 において、特電エンディング期間が終了するタイミングであると判定した場合には（ステップ S a 3 4 0 2 : Y E S ）、ステップ S a 3 4 0 3 に進む。

【 5 2 7 4 】

ステップ S a 3 4 0 3 では、V 確入賞フラグが O N であるか否かを判定する。ステップ S a 3 4 0 3 において、V 確入賞フラグが O N であると判定した場合には（ステップ S a 3 4 0 3 : Y E S ）、ステップ S a 3 4 0 4 に進み、高確率モードフラグ及び高頻度サポートモードフラグを O N にする。その後、ステップ S a 3 4 0 5 に進み、V 確入賞フラグを O F F にする。その後、ステップ S a 3 4 0 6 に進む。一方、ステップ S a 3 4 0 3 において、V 確入賞フラグが O N ではないと判定した場合には（ステップ S a 3 4 0 3 : N O ）、上述したステップ S a 3 4 0 4 及びステップ S a 3 4 0 5 の処理を実行することなくステップ S a 3 4 0 6 に進む。すなわち、V 確入賞口 5 7 a v に遊技球が入球しなかった場合には第 1 特典である高確率モードが付与されないことになる。

40

【 5 2 7 5 】

ステップ S a 3 4 0 6 では、現在の遊技状態の情報を含む遊技状態コマンドを設定する。設定された遊技状態コマンドは、タイマ割込み処理におけるコマンド出力処理にて、音

50

声発光制御装置 90 に送信される。遊技状態コマンドを受信した音声発光制御装置 90 は、当該コマンドに含まれる遊技状態を示す情報に基づいて、当該遊技状態に対応した演出を実行可能となるように各種演出用装置を制御する。ステップ S a 3 4 0 6 を実行した後、ステップ S a 3 4 0 7 に進み、特図種別フラグを O F F にする。その後、ステップ S a 3 4 0 8 に進む。

【 5 2 7 6 】

ステップ S a 3 4 0 8 では、特電開閉実行モード終了コマンドを設定する。設定された特電開閉実行モード終了コマンドは、タイマ割込み処理におけるコマンド出力処理にて、音声発光制御装置 90 に送信される。特電開閉実行モード終了コマンドを受信した音声発光制御装置 90 は、特電開閉実行モードが終了したことに対応する演出を実行するように各種演出用装置を制御する。その後、ステップ S a 3 4 0 9 に進む。

10

【 5 2 7 7 】

ステップ S a 3 4 0 9 では、特図特電制御値に「 0 1 」を設定する。上述したように、本実施形態では、第 1 特図保留個数 N s 1 又は第 2 特図保留個数 N s 2 が 1 以上となっている場合に第 1 特別図柄又は第 2 特別図柄の変動を開始することが可能な状態を示している。その後、本特電エンディング期間中処理を終了する。

【 5 2 7 8 】

< 普図普電制御処理 >

次に、普図普電制御処理について説明する。普図普電制御処理は、上述したタイマ割込み処理のサブルーチンとして主制御装置 60 の M P U 6 2 によって実行される。

20

【 5 2 7 9 】

図 4 7 8 は、普図普電制御処理を示すフローチャートである。ステップ S a 4 1 0 1 では、普通図柄表示部 3 8 a における普通図柄の変動を開始させるための処理である普通図柄変動開始処理を実行する。普通図柄変動開始処理の詳細については後述する。ステップ S a 4 1 0 1 を実行した後、ステップ S a 4 1 0 2 に進む。

【 5 2 8 0 】

ステップ S a 4 1 0 2 では、普通図柄表示部 3 8 a における普通図柄の変動を停止させるための処理である普通図柄変動停止処理を実行する。普通図柄変動停止処理の詳細については後述する。ステップ S a 4 1 0 2 を実行した後、ステップ S a 4 1 0 3 に進む。

【 5 2 8 1 】

30

ステップ S a 4 1 0 3 では、普通図柄の変動を停止させた後の処理である普通図柄変動停止後処理を実行する。普通図柄変動停止後処理の詳細については後述する。ステップ S a 4 1 0 3 を実行した後、ステップ S a 4 1 0 4 に進む。

【 5 2 8 2 】

ステップ S a 4 1 0 4 では、普電開閉実行モード開始処理を実行する。普電開閉実行モード開始処理は、普電開閉実行モードを開始させる条件が成立した場合に、普電開閉実行モードを開始させる処理である。普電開閉実行モード開始処理の詳細については後述する。ステップ S a 4 1 0 4 を実行した後、ステップ S a 4 1 0 5 に進む。

【 5 2 8 3 】

ステップ S a 4 1 0 5 では、普電オープニング期間中処理を実行する。普電オープニング期間中処理は、普電オープニング期間中に実行する処理である。普電オープニング期間中処理の詳細については後述する。ステップ S a 4 1 0 5 を実行した後、ステップ S a 4 1 0 6 に進む。

40

【 5 2 8 4 】

ステップ S a 4 1 0 6 では、普電開閉期間中処理を実行する。普電開閉期間中処理は、普電開閉期間中に実行する処理である。普電開閉期間中処理の詳細については後述する。ステップ S a 4 1 0 6 を実行した後、ステップ S a 4 1 0 7 に進む。

【 5 2 8 5 】

ステップ S a 4 1 0 7 では、普電エンディング期間中処理を実行する。普電エンディング期間中処理は、普電エンディング期間中に実行する処理である。普電エンディング期間

50

中処理の詳細については後述する。ステップ S a 4 1 0 7 を実行した後、本普図普電制御処理を終了する。

#### 【 5 2 8 6 】

< 普通図柄変動開始処理 >

次に、普通図柄変動開始処理について説明する。普通図柄変動開始処理は、上述した普図普電制御処理のサブルーチンとして主制御装置 6 0 の M P U 6 2 によって実行される。

#### 【 5 2 8 7 】

図 4 7 9 は、普通図柄変動開始処理を示すフローチャートである。ステップ S a 4 2 0 1 では、主側 R A M 6 4 に記憶されている普図普電制御値が「 0 1 」であるか否かを判定する。普図普電制御値は、普通図柄及び普通電動役物の制御の進行状況がどの段階であるのかを示す値であり、本実施形態では、普図普電制御値が「 0 1 」であることは、普通図柄が変動していない状態であり、かつ、普電開閉実行モードも実行されていない状態であることを示している。換言すれば、普図普電制御値が「 0 1 」であることは、普図保留個数 N n が 1 以上となっている場合に普通図柄の変動を開始することが可能な状態であることを示している。本実施形態では、普図普電制御値は、上述した起動初期設定処理において最初に「 0 1 」に設定される。

#### 【 5 2 8 8 】

ステップ S a 4 2 0 1 において、普図普電制御値が「 0 1 」ではないと判定した場合には（ステップ S a 4 2 0 1 : N O ）、後述するステップ S a 4 2 0 2 以降の処理のいずれも実行することなく、本普通図柄変動開始処理を終了する。すなわち、普通図柄が変動している状態や、普電開閉実行モードの実行中には、普通図柄の変動は開始されない。一方、ステップ S a 4 2 0 1 において、普図普電制御値が「 0 1 」であると判定した場合には（ステップ S a 4 2 0 1 : Y E S ）、ステップ S a 4 2 0 2 に進む。

#### 【 5 2 8 9 】

ステップ S a 4 2 0 2 では、普図保留個数 N n が「 1 」以上であるか否かを判定する。ステップ S a 4 2 0 2 において、普図保留個数 N n が「 1 」以上であると判定した場合には（ステップ S a 4 2 0 2 : Y E S ）、ステップ S a 4 2 0 3 に進み、普図保留個数 N n から 1 を減算する。その後、ステップ S a 4 2 0 4 に進む。

#### 【 5 2 9 0 】

ステップ S a 4 2 0 4 では、普図保留エリア 6 4 d の各エリアに記憶されている普図保留情報をシフトさせる処理である普図保留情報シフト処理を実行する。具体的には、普図保留情報シフト処理では、普図保留エリア 6 4 d の第 1 エリアに記憶されている普図保留情報を普図判定エリア 6 4 e に移動させた後、第 2 エリア 第 1 エリア、第 3 エリア 第 2 エリア、第 4 エリア 第 3 エリアといった順に各エリア内の普図保留情報をシフトさせる。ステップ S a 4 2 0 4 を実行した後、ステップ S a 4 2 0 5 に進む。

#### 【 5 2 9 1 】

ステップ S a 4 2 0 5 では、普図当選に当選するか否かを判定する処理である普図当否判定処理を実行する。具体的には、普図当否判定処理では、遊技状態に基づいて選択した普図当否判定テーブルと、普図判定エリア 6 4 e に記憶された普図当否判定カウンタ C n 1 の値とに基づいて、普図当選に当選するか否かを判定する。ステップ S a 4 2 0 5 を実行した後、ステップ S a 4 2 0 6 に進む。

#### 【 5 2 9 2 】

ステップ S a 4 2 0 6 では、普通図柄の種別（停止図柄の種別）を判定する処理である普図種別判定処理を実行する。具体的には、普図種別判定処理では、普図当否判定の結果と、普図判定エリア 6 4 e に記憶された普図種別判定カウンタ C n 2 の値と、普図種別判定テーブルとに基づいて、普通図柄の種別を判定する。ステップ S a 4 2 0 6 を実行した後、ステップ S a 4 2 0 7 に進む。

#### 【 5 2 9 3 】

ステップ S a 4 2 0 7 では、普図種別判定処理において判定した普通図柄の種別に対応した普図種別フラグを O N にする。具体的には、例えば、普図種別判定処理において普通

10

20

30

40

50

図柄 A であると判定した場合には、普図種別フラグとして普通図柄 A フラグを ON にする。ステップ S a 4 2 0 7 を実行した後、ステップ S a 4 2 0 8 に進む。

【 5 2 9 4 】

ステップ S a 4 2 0 8 では、普図変動時間設定処理を実行する。普図変動時間設定処理は、普通図柄表示部 3 8 a における普通図柄の変動時間（普図変動時間）を設定する処理である。具体的には、普図変動時間設定処理では、遊技状態と、普図当否判定の結果と、普図変動時間テーブルとに基づいて普図変動時間を決定し、決定した普図変動時間に対応した値を普図変動時間タイマカウンタに設定する。本実施形態では、高頻度サポートモード（高サポ状態）中には、普通図柄の変動表示時間として短変動時間（ 0 . 0 1 秒）を設定し、低頻度サポートモード（低サポ状態）中には、短変動時間よりも長い長変動時間（ 3 0 . 0 秒）を設定する設定処理を実行する。ステップ S a 4 2 0 8 を実行した後、ステップ S a 4 2 0 9 に進む。

10

【 5 2 9 5 】

ステップ S a 4 2 0 9 では、普図変動用コマンドを設定する。普図変動用コマンドには、設定された普図変動時間の情報が含まれている。ステップ S a 4 2 0 9 を実行した後、ステップ S a 4 2 1 0 に進む。

【 5 2 9 6 】

ステップ S a 4 2 1 0 では、普図種別コマンドを設定する。普図種別コマンドには、普図当否判定の結果（普図当たりの有無）及び普図種別判定の結果（普通図柄の種別）の情報が含まれる。

20

【 5 2 9 7 】

ステップ S a 4 2 0 9 及びステップ S a 4 2 1 0 にて設定された普図変動用コマンド及び普図種別コマンドは、タイマ割込み処理のコマンド出力処理によって、音声発光制御装置 9 0 に送信される。音声発光制御装置 9 0 は、受信した普図変動用コマンド及び普図種別コマンドに基づいて演出の内容を決定し、その決定した演出の内容が実行されるように各種機器を制御する。ステップ S a 4 2 1 0 を実行後、ステップ S a 4 2 1 1 に進む。

【 5 2 9 8 】

ステップ S a 4 2 1 1 では、普通図柄表示部 3 8 a における普通図柄の変動を開始させる。その後、ステップ S a 4 2 1 2 に進み、普図普電制御値に「 0 2 」を設定する。本実施形態では、普図普電制御値が「 0 2 」であることは、普通図柄が変動中の状態であることを示している。その後、本普通図柄変動開始処理を終了する。

30

【 5 2 9 9 】

< 普通図柄変動停止処理 >

次に、普通図柄変動停止処理について説明する。普通図柄変動停止処理は、普図普電制御処理のサブルーチンとして主制御装置 6 0 の M P U 6 2 によって実行される。

【 5 3 0 0 】

図 4 8 0 は、普通図柄変動停止処理を示すフローチャートである。ステップ S a 4 3 0 1 では、普図普電制御値が「 0 2 」であるか否かを判定する。上述したように、本実施形態では、普図普電制御値が「 0 2 」であることは、普通図柄が変動中の状態であることを示している。ステップ S a 4 3 0 1 において、普図普電制御値が「 0 2 」ではないと判定した場合には（ステップ S a 4 3 0 1 : N O ）、本普通図柄変動停止処理を終了する。一方、ステップ S a 4 3 0 1 において、普図普電制御値が「 0 2 」であると判定した場合には（ステップ S a 4 3 0 1 : Y E S ）、ステップ S a 4 3 0 2 に進む。

40

【 5 3 0 1 】

ステップ S a 4 3 0 2 では、上述した普図変動時間設定処理において設定された普図変動時間が経過したか否かを判定する。具体的には、主側 R A M 6 4 における普図変動時間タイマカウンタの値が「 0 」となったか否かを判定し、「 0 」となっている場合には、普図変動時間が経過したと判定する。ステップ S a 4 3 0 2 において、普図変動時間が経過していないと判定した場合には（ステップ S a 4 3 0 2 : N O ）、本普通図柄変動停止処理を終了する。一方、ステップ S a 4 3 0 2 において、普図変動時間が経過したと判定し

50

た場合には（ステップ S a 4 3 0 2 : Y E S）、ステップ S a 4 3 0 3 に進む。

【 5 3 0 2 】

ステップ S a 4 3 0 3 では、普通図柄表示部 3 8 a において変動中の普通図柄を、O N となっている普図種別フラグに対応した表示態様で停止表示させる。これにより、普通図柄表示部 3 8 a には、普図抽選の結果に対応した表示態様の普通図柄が停止表示される。ステップ S a 4 3 0 3 を実行した後、ステップ S a 4 3 0 4 に進む。

【 5 3 0 3 】

ステップ S a 4 3 0 4 では、普図停止表示時間設定処理を実行する。普図停止表示時間設定処理は、普通図柄表示部 3 8 a における普通図柄の停止表示時間（普図停止表示時間）を設定する処理である。具体的には、普図停止表示時間設定処理では、所定の時間（本実施形態では 0 . 1 秒）に対応した値を普図停止表示時間タイマカウンタに設定する。ステップ S a 4 3 0 4 を実行した後、ステップ S a 4 3 0 5 に進み、普図普電制御値に「 0 3 」を設定する。本実施形態では、普図普電制御値が「 0 3 」であることは、普通図柄が停止表示中の状態であることを示している。その後、本普通図柄停止処理を終了する。

【 5 3 0 4 】

なお、上記変形構成において、普通図柄の変動表示の実行中は普通電動役物 3 4 b は入球不能状態に設定されるので、遊技球を第 2 特図始動口 3 4 に入球させることはできないが、開閉動作を実行している作動状態（特電開閉実行モードを実行中の状態）の第 1 特別電動役物 5 7 b に到達して当該第 1 特別電動役物 5 7 b の内部の V ルートに振り分けられた遊技球は、普通電動役物 3 4 b の状態に関わらず、V 確入賞口 5 7 a v に入球可能である。したがって、この構成によれば、例えば、普通図柄の変動表示の実行中で第 2 特図始動口 3 4 に遊技球を入球させることができない場合や、第 2 特図抽選の保留個数が最大値（ 4 個）まで溜まっていてさらに第 2 特図始動口 3 4 に遊技球を入球させても利益がない場合であっても、第 1 特別電動役物 5 7 b が開閉動作を実行中の状態（特電開閉実行モードを実行中の状態）であれば、遊技者は、当該特別電動役物を狙って遊技球を発射させることが可能となる。すなわち、この構成によれば、電動役物（普通電動役物や特別電動役物）の状態に応じて適切に遊技球を打ち分けることによって常に利益を狙うことが可能になるといった興趣を遊技者に提供することが可能となる。

【 5 3 0 5 】

< 普通図柄変動停止後処理 >

次に、普通図柄変動停止後処理について説明する。普通図柄変動停止後処理は、普図普電制御処理のサブルーチンとして主制御装置 6 0 の M P U 6 2 によって実行される。

【 5 3 0 6 】

図 4 8 1 は、普通図柄変動停止後処理を示すフローチャートである。ステップ S a 4 4 0 1 では、普図普電制御値が「 0 3 」であるか否かを判定する。上述したように、本実施形態では、普図普電制御値が「 0 3 」であることは、普通図柄が停止表示中の状態であることを示している。ステップ S a 4 4 0 1 において、普図普電制御値が「 0 3 」ではないと判定した場合には（ステップ S a 4 4 0 1 : N O）、本普通図柄変動停止後処理を終了する。一方、ステップ S a 4 4 0 1 において、普図普電制御値が「 0 3 」であると判定した場合には（ステップ S a 4 4 0 1 : Y E S）、ステップ S a 4 4 0 2 に進む。

【 5 3 0 7 】

ステップ S a 4 4 0 2 では、上述した普図停止表示時間設定処理において設定された普図停止表示時間が経過したか否かを判定する。具体的には、主側 R A M 6 4 における普図停止表示時間タイマカウンタの値が「 0 」となったか否かを判定し、「 0 」となっている場合には、普図停止表示時間が経過したと判定する。ステップ S a 4 4 0 2 において、普図停止表示時間が経過していないと判定した場合には（ステップ S a 4 4 0 2 : N O）、本普通図柄変動停止後処理を終了する。一方、ステップ S a 4 4 0 2 において、普図停止表示時間が経過したと判定した場合には（ステップ S a 4 4 0 2 : Y E S）、ステップ S a 4 4 0 3 に進む。

【 5 3 0 8 】

ステップ S a 4 4 0 3 では、普図当りに対応する普図種別フラグが O N であるか否かを判定する。すなわち、今回の普通図柄の変動に係る普図当否判定の結果が特定結果である普図当りであるか否かを判定する。ステップ S a 4 4 0 3 において、普図当りに対応する普図種別フラグが O N ではないと判定した場合（ステップ S a 4 4 0 3 : N O ）、すなわち、今回の普通図柄の変動に係る普図当否判定の結果が普図外れである場合には、ステップ S a 4 4 0 4 に進み、O N となっている普図種別フラグ（この場合は普通図柄 Z フラグ）を O F F にする。その後、ステップ S a 4 4 0 5 に進み、普図普電制御値に「01」を設定する。上述したように、本実施形態では、普図普電制御値が「01」であることは、普図保留個数 N n が 1 以上となっている場合に普通図柄の変動を開始することが可能な状態を示している。その後、本普通図柄変動停止後処理を終了する。

10

#### 【5309】

一方、ステップ S a 4 4 0 3 において、普図当りに対応する普図種別フラグが O N であると判定した場合（ステップ S a 4 4 0 3 : Y E S ）、すなわち、今回の普通図柄の変動に係る普図当否判定の結果が普図当りである場合には、ステップ S a 4 4 0 6 に進み、普図普電制御値に「04」を設定する。本実施形態では、普図普電制御値が「04」であることは、普電開閉実行モードを開始すべき条件が成立した状態であることを示している。その後、本普通図柄変動停止後処理を終了する。これにより、今回の普通図柄の変動に係る普図当否判定の結果が普図当りである場合には、普電開閉実行モードが開始されることになる。

#### 【5310】

20

##### < 普電開閉実行モード開始処理 >

次に、普電開閉実行モード開始処理について説明する。普電開閉実行モード開始処理は、普図普電制御処理のサブルーチンとして主制御装置 6 0 の M P U 6 2 によって実行される。

#### 【5311】

図 4 8 2 は、普電開閉実行モード開始処理を示すフローチャートである。ステップ S a 5 1 0 1 では、普図普電制御値が「04」であるか否かを判定する。上述したように、本実施形態では、普図普電制御値が「04」であることは、普電開閉実行モードを開始すべき条件が成立した状態を示している。ステップ S a 5 1 0 1 において、普図普電制御値が「04」ではないと判定した場合には（ステップ S a 5 1 0 1 : N O ）、本普電開閉実行モード開始処理を終了する。一方、ステップ S a 5 1 0 1 において、普図普電制御値が「04」であると判定した場合には（ステップ S a 5 1 0 1 : Y E S ）、ステップ S a 5 1 0 2 に進む。

30

#### 【5312】

ステップ S a 5 1 0 2 では、普電開閉シナリオ選択処理を実行する。普電開閉シナリオ選択処理は、普図種別フラグと上述した普電開閉シナリオ選択テーブルとに基づいて、普電開閉実行モードにおいて参照する普電開閉シナリオの種別を選択する処理である。ステップ S a 5 1 0 2 を実行した後、ステップ S a 5 1 0 3 に進む。

#### 【5313】

ステップ S a 5 1 0 3 では、普電オープニング時間設定処理を実行する。普電オープニング時間設定処理は、普電オープニング期間の時間的長さ（以下、普電オープニング時間とも呼ぶ）を設定する処理である。具体的には、本実施形態では、上述した普電開閉シナリオ選択処理によって選択された普電開閉シナリオから普電オープニング時間情報を取得し、取得した普電オープニング時間情報を R A M 6 4 に設けられた普電オープニング時間タイマカウンタにセットする。この普電オープニング時間タイマカウンタの値は、タイマ割込み処理が実行される度に 1 減算される。ステップ S a 5 1 0 3 を実行した後、ステップ S a 5 1 0 4 に進む。

40

#### 【5314】

ステップ S a 5 1 0 4 では、普電オープニングコマンドを設定する。設定された普電オープニングコマンドは、タイマ割込み処理におけるコマンド出力処理にて、音声発光制御

50

装置 9 0 に送信される。ステップ S a 5 1 0 4 を実行した後、ステップ S a 5 1 0 5 に進み、普図普電制御値に「 0 5 」を設定する。本実施形態では、普図普電制御値が「 0 5 」であることは、普電オープニング期間が開始された状態であることを示している。その後、本普電開閉実行モード開始処理を終了する。

#### 【 5 3 1 5 】

##### < 普電オープニング期間中処理 >

次に、普電オープニング期間中処理について説明する。普電オープニング期間中処理は、普図普電制御処理のサブルーチンとして主制御装置 6 0 の M P U 6 2 によって実行される。

#### 【 5 3 1 6 】

図 4 8 3 は、普電オープニング期間中処理を示すフローチャートである。ステップ S a 5 2 0 1 では、普図普電制御値が「 0 5 」であるか否かを判定する。上述したように、本実施形態では、普図普電制御値が「 0 5 」であることは、普電オープニング期間が開始された状態であることを示している。ステップ S a 5 2 0 1 において、普図普電制御値が「 0 5 」ではないと判定した場合には（ステップ S a 5 2 0 1 : N O ）、本普電オープニング期間中処理を終了する。一方、ステップ S a 5 2 0 1 において、普図普電制御値が「 0 5 」であると判定した場合には（ステップ S a 5 2 0 1 : Y E S ）、ステップ S a 5 2 0 2 に進む。

#### 【 5 3 1 7 】

ステップ S a 5 2 0 2 では、普電オープニング期間が終了するタイミングであるか否かを判定する。具体的には、上述した普電オープニング時間設定処理において普電オープニング時間として設定した普電オープニング時間タイマカウンタの値が「 0 」であるか否かを判定する。

#### 【 5 3 1 8 】

ステップ S a 5 2 0 2 において、普電オープニング期間が終了するタイミングではないと判定した場合には（ステップ S a 5 2 0 2 : N O ）、本普電オープニング期間中処理を終了する。一方、ステップ S a 5 2 0 2 において、普電オープニング期間が終了するタイミングであると判定した場合には（ステップ S a 5 2 0 2 : Y E S ）、ステップ S a 5 2 0 3 に進み、普電開閉期間コマンドを設定する。設定された普電開閉期間コマンドは、タイマ割込み処理におけるコマンド出力処理にて、音声発光制御装置 9 0 に送信される。この普電開閉期間コマンドには、今回の普電開閉期間における普通電動役物 3 4 b の開放回数の情報が含まれる。普電開閉期間コマンドを受信した音声発光制御装置 9 0 は、受信した普電開閉期間コマンドに基づいて、普通電動役物 3 4 b の開放回数に対応した内容の演出を実行するように各種演出用装置を制御する。ステップ S a 5 2 0 3 を実行した後、ステップ S a 5 2 0 4 に進み、普図普電制御値に「 0 6 」を設定する。本実施形態では、普図普電制御値が「 0 6 」であることは、普電オープニング期間が終了し、普電開閉期間が開始された状態であることを示している。その後、本普電オープニング期間中処理を終了する。

#### 【 5 3 1 9 】

##### < 普電開閉期間中処理 >

次に、普電開閉期間中処理について説明する。普電開閉期間中処理は、普図普電制御処理のサブルーチンとして主制御装置 6 0 の M P U 6 2 によって実行される。

#### 【 5 3 2 0 】

図 4 8 4 は、普電開閉期間中処理を示すフローチャートである。ステップ S a 5 3 0 1 では、普図普電制御値が「 0 6 」であるか否かを判定する。上述したように、本実施形態では、普図普電制御値が「 0 6 」であることは、普電開閉期間が開始された状態であることを示している。ステップ S a 5 3 0 1 において、普図普電制御値が「 0 6 」ではないと判定した場合には（ステップ S a 5 3 0 1 : N O ）、本普電開閉期間中処理を終了する。一方、ステップ S a 5 3 0 1 において、普図普電制御値が「 0 6 」であると判定した場合には（ステップ S a 5 3 0 1 : Y E S ）、ステップ S a 5 3 0 2 に進む。

10

20

30

40

50



## 【 5 3 2 1 】

ステップ S a 5 3 0 2 では、普電開閉期間の終了条件が成立したか否かを判定する。具体的には、普電開閉シナリオ選択処理によって選択された普電開閉シナリオを読み込み、当該普電開閉シナリオに設定されている普電開閉期間の終了条件が成立したか否かを判定する。ステップ S a 5 3 0 2 において、普電開閉期間の終了条件が成立していないと判定した場合には（ステップ S a 5 3 0 2 : N O）、ステップ S a 5 3 0 3 に進む。

## 【 5 3 2 2 】

ステップ S a 5 3 0 3 では、第 2 特図始動口 3 4 を開放状態と閉鎖状態とに切替可能な切替部である普通電動役物 3 4 b が開放中であるか否かを判定する。ステップ S a 5 3 0 3 において、普通電動役物 3 4 b が開放中ではないと判定した場合には（ステップ S a 5 3 0 3 : N O）、ステップ S a 5 3 0 4 に進む。

10

## 【 5 3 2 3 】

ステップ S a 5 3 0 4 では、普通電動役物 3 4 b の開放条件が成立したか否かを判定する。具体的には、普電開閉シナリオ選択処理によって選択された普電開閉シナリオを読み込み、当該普電開閉シナリオに設定されている普通電動役物 3 4 b の開放条件が成立したか否かを判定する。ステップ S a 5 3 0 4 において、普通電動役物 3 4 b の開放条件が成立したと判定した場合には（ステップ S a 5 3 0 4 : Y E S）、ステップ S a 5 3 0 5 に進む。

## 【 5 3 2 4 】

ステップ S a 5 3 0 5 では、普通電動役物 3 4 b を開放する。その後、ステップ S a 5 3 0 6 に進む。

20

## 【 5 3 2 5 】

ステップ S a 5 3 0 6 では、普電開放コマンドを設定する。普電開放コマンドは、普通電動役物 3 4 b が開放したことをサブ側の制御装置に認識させるためのコマンドである。普電開放コマンドは、タイマ割込み処理におけるコマンド出力処理にて、音声発光制御装置 9 0 に送信される。ステップ S a 5 3 0 6 を実行した後、本普電開閉期間中処理を終了する。

## 【 5 3 2 6 】

ステップ S a 5 3 0 4 において、普通電動役物 3 4 b の開放条件が成立していないと判定した場合には（ステップ S a 5 3 0 4 : N O）、本普電開閉期間中処理を終了する。

30

## 【 5 3 2 7 】

ステップ S a 5 3 0 3 において、普通電動役物 3 4 b が開放中であると判定した場合には（ステップ S a 5 3 0 3 : Y E S）、ステップ S a 5 3 0 7 に進む。

## 【 5 3 2 8 】

ステップ S a 5 3 0 7 では、普通電動役物 3 4 b の閉鎖条件が成立したか否かを判定する。具体的には、普電開閉シナリオ選択処理によって選択された普電開閉シナリオを読み込み、当該普電開閉シナリオに設定されている普通電動役物 3 4 b の閉鎖条件が成立したか否かを判定する。ステップ S a 5 3 0 7 において、普通電動役物 3 4 b の閉鎖条件が成立したと判定した場合には（ステップ S a 5 3 0 7 : Y E S）、ステップ S a 5 3 0 8 に進む。

40

## 【 5 3 2 9 】

ステップ S a 5 3 0 8 では、普通電動役物 3 4 b を閉鎖する。具体的には、遊技球を所定期間転動させて第 2 特図始動口 3 4 に入球させ得る転動部である羽根部材を閉鎖する。その後、ステップ S a 5 3 0 9 に進む。

## 【 5 3 3 0 】

ステップ S a 5 3 0 9 では、普電閉鎖コマンドを設定する。普電閉鎖コマンドは、普通電動役物 3 4 b が閉鎖したことをサブ側の制御装置に認識させるためのコマンドである。普電閉鎖コマンドは、タイマ割込み処理のコマンド出力処理にて、音声発光制御装置 9 0 に送信される。ステップ S a 5 3 0 9 を実行した後、本普電開閉期間中処理を終了する。

## 【 5 3 3 1 】

50

ステップ S a 5 3 0 7 において、普通電動役物 3 4 b の閉鎖条件が成立していないと判定した場合には (ステップ S a 5 3 0 7 : N O )、本普電開閉期間中処理を終了する。

【 5 3 3 2 】

ステップ S a 5 3 0 2 において、普電開閉期間の終了条件が成立していると判定した場合には (ステップ S a 5 3 0 2 : Y E S )、ステップ S a 5 3 1 0 に進む。

【 5 3 3 3 】

ステップ S a 5 3 1 0 では、普電エンディング時間設定処理を実行する。普電エンディング時間設定処理は、普電エンディング期間の時間的長さ (以下、普電エンディング時間とも呼ぶ) を設定する処理である。具体的には、本実施形態では、上述した普電開閉シナリオ選択処理によって選択された普電開閉シナリオから普電エンディング時間情報を取得し、取得した普電エンディング時間情報を R A M 6 4 に設けられた普電エンディング時間タイマカウンタにセットする。この普電エンディング時間タイマカウンタの値は、タイマ割込み処理が実行される度に 1 減算される。ステップ S a 5 3 1 0 を実行した後、ステップ S a 5 3 1 1 に進む。

10

【 5 3 3 4 】

ステップ S a 5 3 1 1 では、普電エンディングコマンドを設定する。設定された普電エンディングコマンドは、タイマ割込み処理におけるコマンド出力処理にて、音声発光制御装置 9 0 に送信される。ステップ S a 5 3 1 8 を実行した後、ステップ S a 5 3 1 9 に進み、普図普電制御値に「 0 7 」を設定する。本実施形態では、普図普電制御値が「 0 7 」であることは、普電エンディング期間が開始された状態であることを示している。その後、本普電開閉期間中処理を終了する。

20

【 5 3 3 5 】

< 普電エンディング期間中処理 >

次に、普電エンディング期間中処理について説明する。普電エンディング期間中処理は、普図普電制御処理のサブルーチンとして主制御装置 6 0 の M P U 6 2 によって実行される。

【 5 3 3 6 】

図 4 8 5 は、普電エンディング期間中処理を示すフローチャートである。ステップ S a 5 4 0 1 では、普図普電制御値が「 0 7 」であるか否かを判定する。上述したように、本実施形態では、普図普電制御値が「 0 7 」であることは、普電エンディング期間が開始された状態であることを示している。ステップ S a 5 4 0 1 において、普図普電制御値が「 0 7 」ではないと判定した場合には (ステップ S a 5 4 0 1 : N O )、本普電エンディング期間中処理を終了する。一方、ステップ S a 5 4 0 1 において、普図普電制御値が「 0 7 」であると判定した場合には (ステップ S a 5 4 0 1 : Y E S )、ステップ S a 5 4 0 2 に進む。

30

【 5 3 3 7 】

ステップ S a 5 4 0 2 では、普電エンディング期間が終了するタイミングであるか否かを判定する。具体的には、上述した普電エンディング時間設定処理において普電エンディング時間として設定した普電エンディング時間タイマカウンタの値が「 0 」であるか否かを判定する。

40

【 5 3 3 8 】

ステップ S a 5 4 0 2 において、普電エンディング期間が終了するタイミングではないと判定した場合には (ステップ S a 5 4 0 2 : N O )、本普電エンディング期間中処理を終了する。一方、ステップ S a 5 4 0 2 において、普電エンディング期間が終了するタイミングであると判定した場合には (ステップ S a 5 4 0 2 : Y E S )、ステップ S a 5 4 0 3 に進む。

【 5 3 3 9 】

ステップ S a 5 4 0 3 では、普図種別フラグを O F F にする。その後、ステップ S a 5 4 0 4 に進む。

【 5 3 4 0 】

50

ステップ S a 5 4 0 4 では、普電開閉実行モード終了コマンドを設定する。設定された普電開閉実行モード終了コマンドは、タイマ割込み処理におけるコマンド出力処理にて、音声発光制御装置 9 0 に送信される。その後、ステップ S a 5 4 0 5 に進む。

【 5 3 4 1 】

ステップ S a 5 4 0 5 では、普図普電制御値に「 0 1 」を設定する。上述したように、本実施形態では、普図保留個数 N n が 1 以上となっている場合に普通図柄の変動を開始することが可能な状態を示している。その後、本普電エンディング期間中処理を終了する。

【 5 3 4 2 】

《 9 - 6 》音声発光制御装置及び表示制御装置において実行される各種処理：

次に、音声発光制御装置及び表示制御装置において実行される具体的な制御の一例を説明する。先に音声発光制御装置 9 0 において実行される処理について説明し、その後、表示制御装置 1 0 0 において実行される処理について説明する。

【 5 3 4 3 】

< 音声発光制御装置において実行される各種処理 >

< タイマ割込み処理 >

最初に、音光側 M P U 9 2 によって実行されるタイマ割込み処理について説明する。

【 5 3 4 4 】

図 4 8 6 は、音光側 M P U 9 2 において実行されるタイマ割込み処理を示すフローチャートである。タイマ割込み処理は、比較的短い周期（例えば 2 m s e c ）で繰り返し実行される。以下、タイマ割込み処理において実行される各ステップの処理について説明する。

【 5 3 4 5 】

ステップ S a 6 1 0 1 では、コマンド記憶処理を実行する。コマンド記憶処理は、主側 M P U 6 2 からコマンドを受信した場合に、受信したコマンドを音光側 R A M 9 4 に記憶するための処理である。音光側 R A M 9 4 には、主側 M P U 6 2 から受信したコマンドの記憶及び読み出しを可能とするためのリングバッファが設けられており、主側 M P U 6 2 から受信したコマンドは、当該リングバッファに順次記憶されるとともに、記憶された順序に従って順次読み出される。ステップ S a 6 1 0 1 を実行した後、ステップ S a 6 1 0 2 に進む。

【 5 3 4 6 】

ステップ S a 6 1 0 2 では、特図遊技回演出用処理を実行する。特図遊技回演出用処理では、特図遊技回の実行中における演出に関する処理を実行する。具体的には、例えば、特図変動用コマンド及び特図種別コマンドを受信した場合には、当該特図変動用コマンドに含まれる特図変動時間や特図種別コマンドに含まれる特別図柄の種別、現在の遊技状態に基づいて、図柄表示装置 4 1 の表示面 4 1 a における装飾図柄の変動表示及び停止表示に関する処理や、各種演出を実行するための処理を実行する。具体的には、例えば、本実施形態では、高確高サポ状態 F 3 における第 2 特別図柄の変動中に、上述した特定有利結果（ 1 6 R 確変大当たり ）が発生するか否かの期待度を示唆する期待度演出（リーチ演出）や、数値情報を減算しながら表示する演出（例えばカウントダウン演出）、遊技者に好機な状態であることを示唆する好機示唆演出、ステップアップ演出等を実行するための処理を実行する。なお、本実施形態では、高確高サポ状態 F 3 において、第 2 特図始動口 3 4 に遊技球が入球することは遊技者にとって重要ではないため（ほぼ 1 0 0 % の確率で普通電動役物 3 4 b が開放して第 2 特図始動口 3 4 に遊技球が入球するため）、普通電動役物 3 4 b が開放して第 2 特図始動口 3 4 が入球可能状態（開放状態）となる場合であっても、第 2 特図始動口 3 4 が入球可能状態（開放状態）となることを示唆する演出を実行しない構成としている。

【 5 3 4 7 】

なお、上記各種演出（期待度演出、カウントダウン演出、好機示唆演出、ステップアップ演出等）は、高確高サポ状態 F 3 における第 2 特別図柄の変動中に実行され得るが、本実施形態では、第 2 特図抽選を第 1 特図抽選より優先して実行する特 2 優先機として構成されているため、保留されていた第 2 特図抽選の実行が全て終了したタイミングにおいて

10

20

30

40

50

第1特図抽選が保留されている場合には当該第1特図抽選に係る第1特別図柄の変動が実行されることになるが、この第1特別図柄の変動中には上記各種演出が実行されないように構成されている。なお、特別図柄と普通図柄は独立して変動可能であるため、上記特別図柄の変動に対する各種演出は、普通図柄が変動中か否かに関わらず実行可能な構成とすればよい。換言すれば、普通図柄の変動中に、上記特別図柄の変動に対する各種演出（期待度演出、カウントダウン演出、好機示唆演出、ステップアップ演出等）を実行可能な構成とすればよい。ステップS a 6 1 0 2を実行した後、ステップS a 6 1 0 3に進む。

【5348】

なお、第1特別電動役物57bの内部に、V確入賞口57avの代わりに、遊技球が入球した場合にV入賞大当たり当選となって特電開閉実行モードが開始されることになるV入賞口（V入賞領域）が設けられている構成としてもよく、この構成を採用した場合において、遊技球がV入賞口に入球した場合には、遊技者にV入賞大当たり当選といった利益が付与されることを示唆する演出であるV入賞大当たり当選演出を実行する構成としてもよい。

【5349】

ステップS a 6 1 0 3では、特電開閉実行モード演出用処理を実行する。特電開閉実行モード演出用処理では、特電開閉実行モードの実行中における演出に関する処理を実行する。具体的には、例えば、特電オープニングコマンドを受信した場合には、特電開閉シナリオの種別に対応した特電オープニング演出及び右打ち報知処理を実行するように設定するとともに、特電開閉実行モード用背景画像を図柄表示装置41の表示面41aに表示させるための処理を実行する。また、特電開閉期間コマンドを受信した場合には、特電開閉シナリオの種別に対応した特電開閉期間用演出を実行するように設定する。また、特電開放コマンドを受信した場合には、特電開閉シナリオの種別及び特別電動役物の開放回数に対応した特電開放中演出を実行する。また、特電閉鎖コマンドを受信した場合には、特電開閉シナリオの種別及び特別電動役物の閉鎖回数に対応した特電インターバル期間用演出を実行する。また、特電エンディングコマンドを受信した場合には、特電開閉シナリオの種別に対応した特電エンディング演出や、当該特電開閉実行モードの終了後における遊技状態に対応した背景画像（通常状態用背景画像や高確高サポ状態用背景画像）を図柄表示装置41の表示面41aに表示させるための処理を実行する。ステップS a 6 1 0 3を実行した後、ステップS a 6 1 0 4に進む。

【5350】

ステップS a 6 1 0 4では、V確入賞演出用処理を実行する。V確入賞演出用処理では、V確入賞コマンドを受信した場合に、V確入賞したことを示唆する演出を実行するように設定する。ステップS a 6 1 0 4を実行した後、ステップS a 6 1 0 5に進む。

【5351】

ステップS a 6 1 0 5では、各種ランプ47の発光制御を行うための発光制御処理を実行する。発光制御処理では、上記の各演出用処理において読み出された発光データに基づいて、各種ランプ47の発光制御を行う。ステップS a 6 1 0 5を実行した後、ステップS a 6 1 0 6に進む。

【5352】

ステップS a 6 1 0 6では、スピーカー46の音声出力制御を行うための音声出力制御処理を実行する。音声出力制御処理では、上記の各演出用処理において読み出された音声データに基づいて、スピーカー46の音声出力制御を行う。ステップS a 6 1 0 6を実行した後、本タイマ割込み処理を終了する。

【5353】

<表示制御装置において実行される各種処理>

次に、表示制御装置100のMPU102において実行される処理について説明する。

【5354】

表示制御装置100のMPU102において実行される処理としては、主に、電源投入後から電源が遮断されるまで繰り返し実行されるメイン処理と、音声発光制御装置90が

10

20

30

40

50

らコマンドを受信した場合に実行されるコマンド割込み処理と、VDP105から送信されるV割込み信号を検出した場合に実行されるV割込み処理とがある。V割込み信号は、1フレーム分の画像の描画処理が完了する20ミリ秒毎にVDP105からMPU102に対して送信される信号である。

#### 【5355】

MPU102は、電源投入後にメイン処理を実行し、コマンドの受信やV割込み信号の検出に合わせて、コマンド割込み処理やV割込み処理を実行する。なお、コマンドの受信とV割込み信号の検出とが同時に行われた場合には、コマンド割込み処理を優先的に実行する。したがって、音声発光制御装置90から受信したコマンドの内容を素早く反映して、V割込み処理を実行することができる。

10

#### 【5356】

##### <メイン処理>

次に、表示制御装置100のMPU102によって実行されるメイン処理について説明する。

#### 【5357】

図487は、表示制御装置100のMPU102において実行されるメイン処理を示すフローチャートである。上述したように、メイン処理は、電源が投入された場合に実行され、電源が切断されるまでそのまま実行され続ける処理である。以下、メイン処理において実行される各ステップの処理について説明する。

#### 【5358】

ステップS a 8 1 0 1では、初期設定処理を実行する。具体的には、まず、MPU102を初期設定し、ワークRAM104及びビデオRAM107の記憶をクリアする処理が行われる。そして、キャラクタROM106に記憶された圧縮形式のキャラクタ情報を読み出し、読み出したキャラクタ情報を解凍して、解凍後のキャラクタ情報をビデオRAM107のキャラクタ領域に記憶する。更に、初期画面を表示するために、ビデオRAM107に書き込まれたキャラクタ情報から初期画面に対応した情報を抽出し、ビデオRAM107のフレームバッファ領域に、抽出したキャラクタ情報を書き込む。また、その他の初期化に必要な設定を行う。その後、ステップS a 8 1 0 2に進む。

20

#### 【5359】

ステップS a 8 1 0 2では、割込み許可設定を実行する。割込み許可設定が実行されると、以後、メイン処理では、電源が切断されるまで無限ループ処理を実行する。これにより、割込み許可が設定されて以降、コマンドの受信及びV割込み信号の検出に合わせて、以下で説明するコマンド割込み処理及びV割込み処理を実行する。

30

#### 【5360】

##### <コマンド割込み処理>

次に、表示制御装置100のMPU102において実行されるコマンド割込み処理について説明する。上述したように、コマンド割込み処理は、音声発光制御装置90からコマンドを受信する毎に実行される処理である。

#### 【5361】

図488は、表示制御装置100のMPU102において実行されるコマンド割込み処理を示すフローチャートである。ステップS a 8 2 0 1では、コマンド記憶処理を実行する。コマンド記憶処理では、受信したコマンドデータを抽出し、ワークRAM104に設けられたコマンド記憶エリアに、その抽出したコマンドデータを記憶する。コマンド記憶処理によってコマンド記憶エリアに記憶された各種コマンドは、後述するV割込み処理のコマンド判定処理によって読み出され、そのコマンドに対応した処理が実行される。

40

#### 【5362】

##### <V割込み処理>

次に、表示制御装置100のMPU102において実行されるV割込み処理について説明する。

#### 【5363】

50

図４８９は、表示制御装置１００のＭＰＵ１０２において実行されるＶ割込み処理を示すフローチャートである。上述したように、Ｖ割込み処理は、ＶＤＰ１０５からのＶ割込み信号が検出されることによって実行される処理である。Ｖ割込み処理では、コマンド割込み処理によってコマンド記憶領域に記憶されたコマンドに対応する各種処理を実行するとともに、図柄表示装置４１に表示させる画像を特定した上で、ＶＤＰ１０５に対してその画像の描画及び表示の指示を実行する。

【５３６４】

上述したように、Ｖ割込み信号は、ＶＤＰ１０５において、１フレーム分の画像の描画処理が完了する２０ミリ秒毎に生成されるとともに、ＭＰＵ１０２に対して送信される信号である。したがって、ＭＰＵ１０２がこのＶ割込み信号に同期してＶ割込み処理を実行することにより、ＶＤＰ１０５に対する描画指示が、１フレーム分の画像の描画処理が完了する２０ミリ秒毎に行われることになる。このため、ＶＤＰ１０５は、画像の描画処理や表示処理が終了していない段階で、次の画像の描画指示を受け取ることがないので、画像の描画途中で新たな画像の描画を開始したり、表示中の画像情報が記憶されているフレームバッファ領域に、新たな描画指示に伴った画像が展開されたりすることを抑制することができる。以下、Ｖ割込み処理の各ステップの処理の詳細について説明する。

【５３６５】

ステップＳａ８３０１では、コマンド対応処理を実行する。コマンド対応処理では、上述したコマンド割込み処理によってコマンド記憶エリアに記憶されたコマンドの内容を解析するとともに、そのコマンドに対応した処理を実行する。例えば、予告演出に対応した動画表示開始コマンドが記憶されていた場合には、当該予告演出に対応した動画が図柄表示装置４１に表示されるように、画像の描画及び表示の制御を開始する。また、リーチ演出に対応した動画表示開始コマンドが記憶されていた場合には、当該リーチ演出に対応した動画が図柄表示装置４１に表示されるように、画像の描画及び表示の制御を開始する。

【５３６６】

なお、コマンド対応処理（ステップＳａ８３０１）では、その時点でコマンド記憶エリアに記憶されている全てのコマンドを解析するとともに、当該解析した全てのコマンドに対応した処理を実行する。この理由について説明する。コマンド判定処理は、Ｖ割込み処理の実行される２０ミリ秒間隔で行われるため、その２０ミリ秒の間に複数のコマンドがコマンド記憶エリアに記憶されている可能性が高いためである。特に、音声発光制御装置９０によって演出の内容が設定され、演出が開始される場合、当該演出の内容を特定するための各種のコマンドが同時にコマンド記憶エリアに記憶されている可能性が高い。したがって、これらのコマンドを一度に解析して実行することによって、音声発光制御装置９０によって設定された予告演出や停止図柄等の演出の態様を素早く把握し、その態様に応じた演出画像を図柄表示装置４１に表示させるように、画像の描画を制御することができる。コマンド対応処理の詳細については後述する。

【５３６７】

ステップＳａ８３０２では、表示設定処理を実行する。表示設定処理では、コマンド対応処理（ステップＳａ８３０１）などによって設定された図柄表示装置４１に表示すべき画面の種別に基づき、図柄表示装置４１において次に表示すべき１フレーム分の画像の内容を特定する。その後、ステップＳａ８３０３に進む。

【５３６８】

ステップＳａ８３０３では、タスク処理を実行する。タスク処理では、表示設定処理（ステップＳａ８３０２）によって特定された、図柄表示装置４１に表示すべき次の１フレーム分の画像の内容に基づき、その画像を構成するキャラクター（スプライト、表示物）の種別を特定すると共に、各キャラクター（スプライト）毎に、表示座標位置や拡大率、回転角度等の描画に必要な各種パラメータを決定する。その後、ステップＳａ８３０４に進む。

【５３６９】

ステップＳａ８３０４では、描画処理を実行する。描画処理では、タスク処理（ステッ

10

20

30

40

50

プ S a 8 3 0 3 ) によって決定された、1 フレームを構成する各種キャラクターの種別やそれぞれのキャラクターの描画に必要なパラメーターを、V D P 1 0 5 に対して送信する。V D P 1 0 5 は、これらの情報に基づいて画像の描画処理を実行すると共に、1 つ前の V 割込み処理時に受信した情報に基づいて描画した画像を図柄表示装置 4 1 に表示させるべく、駆動信号とあわせてその画像データを図柄表示装置 4 1 へ送信する。その後、ステップ S a 8 3 0 5 に進み、その他の処理を実行した後、V 割込み処理を終了する。

【 5 3 7 0 】

以下、従来の小当たりラッシュを搭載したパチンコ機における課題を述べた後、本実施形態のパチンコ機 1 0 の利点について具体的に説明する。

【 5 3 7 1 】

従来、大当たり当選以外で出球を増やしたいという要望があり、その要望に応えるために、高確率で小当たりに当選可能であり、小当たりに当選すればするほど遊技者の手持ちの遊技球が増加する遊技状態（いわゆる小当たりラッシュ）を備えるパチンコ機が開発された。従来の小当たりラッシュを搭載したパチンコ機では、小当たりラッシュ中において、第 2 特図抽選において小当たりに当選し、第 2 特別図柄の変動表示が小当たりに対応した図柄で停止した場合に、特別電動役物が開放して大入賞口に遊技球が入球可能となる。すなわち、従来の小当たりラッシュを搭載したパチンコ機では、遊技者は、第 2 特図抽選において小当たりに当選したことに基づいて特別電動役物が開放した場合に利益を得ることができる。

【 5 3 7 2 】

しかし、従来の小当たりラッシュを搭載したパチンコ機において、小当たりラッシュ中に実行される第 2 特図抽選は、大当たりを抽選するものでもあるため、大当たりに当選するか否かの期待度を示唆するリーチ演出が実行される場合があり、当該リーチ演出が実行されている期間（第 2 特別図柄の変動表示の実行中の期間）は小当たりが発生しないため、遊技者が利益を得ることができず遊技のテンポが悪くなってしまう、小当たり当選による特別電動役物の開放によって利益を得たい遊技者にとっては非常に歯痒い時間となってしまうといった課題があった。

【 5 3 7 3 】

また、従来の小当たりラッシュを搭載したパチンコ機の中には、小当たりラッシュ中は常に遊技球の発射を継続させなければ小当たりによる利益を得ることができないパチンコ機が存在する。具体的には、小当たりに当選することになる第 2 特別図柄の変動表示の実行中にもリーチ演出が実行され得るパチンコ機であって、遊技者が、利益を得ることのできないリーチ演出の実行中（第 2 特別図柄の変動表示の実行中）に遊技球の浪費を避けようと止め打ち（遊技球の発射を一時的に止めること）をすると、当該リーチ演出の終盤又は終了時に小当たり当選を確認してから遊技球を発射させても、当該小当たり当選に基づく特別電動役物の開放中に遊技球を当該特別電動役物に到達させることができないパチンコ機である。このようなパチンコ機においては、遊技者は、利益を得ることのできないリーチ演出の実行中（第 2 特別図柄の変動表示の実行中）であっても、変動表示の停止後に発生し得る小当たりによる利益を得るためには止め打ちをすることができず、遊技球の浪費を余儀なくされ、不愉快な感情を抱いてしまうといった課題があった。

【 5 3 7 4 】

また、従来の小当たりラッシュを搭載したパチンコ機において、小当たりラッシュ中に実行されたリーチ演出に係る第 2 特図抽選の結果が外れになった場合には、遊技者は、リーチ演出の実行中に小当たりによる利益も得られず、さらに当該変動表示の停止後にも小当たりによる利益が得られないので、不愉快な感情を抱いてしまうといった課題があった。

【 5 3 7 5 】

さらに、従来の小当たりラッシュを搭載したパチンコ機において、小当たりラッシュ中に実行されたリーチ演出に係る第 2 特図抽選の結果が小当たりラッシュが終了することになる結果（出玉のない通常大当たり）になり、小当たりラッシュが終了してしまった場合には、遊技者は、リーチ演出の実行中に小当たりによる利益も得られずにそのまま小当た

10

20

30

40

50

りラッシュが終了してしまうため、非常に不愉快な感情を抱いてしまうといった課題があった。

【 5 3 7 6 】

このように、従来の小当たりラッシュを搭載したパチンコ機において、小当たりラッシュ中におけるリーチ演出の実行中の期間（第2特別図柄の変動中の期間）は、遊技者にとって、小当たりによる利益を得ることができない非常に歯痒い期間であり、また、止め打ちもできずに遊技球の浪費を余儀なくされる不愉快な期間であり、さらに、リーチ演出に係る第2特図抽選の結果、小当たりラッシュが終了してしまった場合には、小当たりによる利益も得られずにそのまま小当たりラッシュが終了してしまうといった非常に不愉快な期間になってしまうといった課題があった。

10

【 5 3 7 7 】

また、近年では、演出の迫力を増すために遊技盤の中央に配置される液晶ディスプレイの大型化が進んでおり、遊技球が流通可能な遊技領域が狭くなりつつある。このため、上述した従来の小当たりラッシュの課題を解決するための新規の遊技性を実現するための構成を採用するためには、遊技球を効率よく流下させて新規な遊技仕様に応じた領域へ導くための新規な機構を遊技盤に効率良く配置する必要があるといった課題があった。

【 5 3 7 8 】

以上の課題に対して、本実施形態では、リーチ演出が実行されている第2特別図柄の変動中は、第2特別電動役物58bが閉鎖状態を維持するため、左側ルートLに振り分けられた遊技球は、第2大入賞口58aに入球せずに、特別入賞口32sに入球することが可能となる。すなわち、リーチ演出が実行されている第2特別図柄の変動中に遊技者は利益を得ることが可能となる。したがって、本実施形態によれば、従来の小当たりラッシュを搭載したパチンコ機において生じていた課題、すなわち、リーチ演出の実行中は遊技者が利益を得ることができず遊技のテンポが悪くなってしまうといった課題や、リーチ演出の実行中に遊技者が止め打ちもできずに遊技球を浪費させられてしまうといった課題を解決することができる。

20

【 5 3 7 9 】

さらに、本実施形態によれば、リーチ演出が実行されたにもかかわらず、第2特図抽選において遊技者に有利な特図大当たり（出玉もありラッシュも継続する16R確変大当たり）に当選せずに、遊技者に不利な特図大当たり（出玉がなくラッシュも終了してしまう2R通常大当たり）に当選して高確高サポ状態F3が終了してしまったとしても、当該リーチ演出が実行されている期間中に遊技者は多くの賞球を獲得することができるので、高確高サポ状態F3の終了直前に多量の賞球が払い出されるといった爽快感と満足感を遊技者に与えることができるとともに、当該高確高サポ状態F3が終了してしまったことに対する遊技者の怒りや喪失感を和らげることが可能となる。このように、本実施形態によれば、従来の小当たりラッシュを搭載したパチンコ機において生じていた課題、すなわち、リーチ演出に係る特図抽選の結果、小当たりラッシュが終了してしまった場合に、当該リーチ演出が実行されている期間が、遊技者にとって、小当たりによる利益も得られずにそのまま小当たりラッシュが終了してしまうといった非常に不愉快な期間になってしまうといった課題を解決することができる。

30

40

【 5 3 8 0 】

さらに、本実施形態によれば、電動振分装置36eが非作動状態である通常状態F1においては、電動振分装置36eに到達した遊技球は中央ルートUを流下するため第2特別電動役物58bに到達することができない。一方、上述した従来の小当たりラッシュの課題を解決した新規なラッシュ状態である高確高サポ状態F3では電動振分装置36eが作動状態となり、当該新規なラッシュ状態において電動振分装置36eに到達した遊技球は左側ルートL又は右側ルートRを流下し、左側ルートLに振り分けられた遊技球は第2特別電動役物58bに導かれることになる。したがって、本実施形態によれば、通常状態F1においては、遊技者は電動振分装置36eを狙って遊技球を発射させても利益を得ることができず、一方、上述した従来の小当たりラッシュの課題を解決した新規なラッシュ状

50



態である高確高サポ状態 F 3（作動部材が作動状態である遊技状態）においては、遊技者は電動振分装置 3 6 e を狙って遊技球を発射させることによって遊技球を効率良く電動振分装置 3 6 e に到達させることができるといった新規な遊技性を実現することができる。

【5381】

さらに、本実施形態では、設定される第 2 特図変動時間の長さによって遊技者の有利度（遊技者が獲得することのできる賞球の個数）が変化するという新たな遊技性を提供することができる。具体的には、本実施形態では、第 2 特図変動時間として設定される変動時間が長いほど、遊技者が獲得することのできる賞球数が多くなる。したがって、第 2 特図変動時間として長い変動時間が設定されて欲しいといった従来にない新しい期待感を遊技者に提供することができる。

10

【5382】

また、本実施形態では、第 2 特別電動役物 5 8 b が閉鎖状態を維持することが遊技者にとって有利な事象となっている。これに対して、従来の一般的なパチンコ機では、小当たりに当選して特別電動役物が開放することが遊技者にとって有利な事象となっている。すなわち、本実施形態によれば、遊技者にとって有利な事象が従来とは逆になっているといった新たな遊技性を提供することができる。

【5383】

さらに、本実施形態によれば、第 1 特別図柄と第 2 特別図柄とが同時に変動可能な機能（いわゆる同時変動機能）を有さなくても、遊技者が多くの賞球を獲得することのできる遊技状態（いわゆるラッシュ）を実現することができる。同時変動機能を有するパチンコ機では、制御が複雑化するという課題や、ラッシュ終了後の残存保留をどのように処理するのかといった課題が生じるが、本実施形態によれば、同時変動機能を有さないため、これらの課題が生じないといった効果を奏することができる。

20

【5384】

さらに、本実施形態によれば、高確高サポ状態 F 3 において払い出される賞球は、特別入賞口 3 2 s に遊技球が入球したことに基づく賞球である。換言すれば、高確高サポ状態 F 3 において払い出される賞球は、特別電動役物（第 1 特別電動役物 5 7 b 又は第 2 特別電動役物 5 8 b）の作動に基づく賞球ではない。したがって、本実施形態によれば、当該パチンコ機 1 0 の役物比率及び連続役物比率の値を低減することができ、当該パチンコ機 1 0 に設定可能な賞球数の幅を広げることが可能となる。

30

【5385】

また、本実施形態によれば、内部抽選の結果が特定結果である場合の変動表示の変動表示時間として、短変動時間と、短変動時間よりも長い長変動時間とを設定可能であり、切替部は、遊技球を所定期間転動させて第 5 入球部に入球させ得る転動部を備え、変動表示時間として長変動時間が設定されている場合に切替部は入球不能状態に設定され、作動状態の作動部材に到達して第 1 通路に振り分けられた遊技球は第 1 入球部に入球可能である。具体的には、本実施形態では、第 2 特図抽選の結果が特図小当たりである場合の第 2 特図変動時間として、短変動時間（0.1 秒）と、長変動時間（20 秒～180 秒）とを設定可能であり、第 2 特別電動役物 5 8 b は、遊技球を所定期間転動させて第 2 大入賞口 5 8 a に入球させ得る板状部材を備え、第 2 特図変動時間として長変動時間（20 秒～180 秒）が設定されている場合に第 2 特別電動役物 5 8 b は閉鎖状態に設定され、作動状態の電動振分装置 3 6 e に到達して左側ルート L に振り分けられた遊技球は特別入賞口 3 2 s に入球可能である。

40

【5386】

したがって、本実施形態によれば、第 2 特図抽選の結果が特図小当たりである場合の第 2 特図変動時間として短変動時間（0.1 秒）が設定されている場合には、入球不能状態（閉鎖状態）に設定されている第 2 特別電動役物 5 8 b の板状部材の上を転動中の遊技球は、当該遊技球が板状部材の上を転動し切る前に短変動時間（0.1 秒）が経過して第 2 特別電動役物 5 8 b が入球可能状態となるので、第 2 大入賞口 5 8 a に入球することになり、特別入賞口 3 2 s に到達することができない。上述したように、第 2 大入賞口 5 8 a

50

に設定されている賞球数は２個であるため、遊技球が特別入賞口３２ｓに到達することができずに第２大入賞口５８ａに入球した場合には、遊技者にはほとんど利益がない。

【５３８７】

一方、第２特図抽選の結果が特図小当たりである場合の第２特図変動時間として長変動時間（２０秒～１８０秒）が設定されている場合には、入球不能状態（閉鎖状態）に設定されている第２特別電動役物５８ｂの板状部材の上を転動中の遊技球は、長変動時間（２０秒～１８０秒）が経過する前に板状部材の上を転動し切って特別入賞口３２ｓに到達し、当該特別入賞口３２ｓに入球可能となる。上述したように、特別入賞口３２ｓに設定されている賞球数は１５個であるため、遊技球が第２特別電動役物５８ｂの板状部材の上を転動し切って特別入賞口３２ｓに入球した場合には、遊技者は多くの利益を得ることができる。

10

【５３８８】

このように、本実施形態によれば、第２特図変動時間として設定される期間の長さに応じて、左側ルートＬに振り分けられた遊技球が、特別入賞口３２ｓに到達できずに第２大入賞口５８ａに入球する状況（すなわち、遊技者が利益を得ることができない状況）と、特別入賞口３２ｓに到達して当該特別入賞口３２ｓに入球可能な状況（すなわち、遊技者が利益を得ることができる状況）とを創出することができる。

【５３８９】

この結果、第２特図抽選の結果が特図小当たりである場合の第２特図変動時間として長変動時間（２０秒～１８０秒）が設定され得る状況において、遊技者は、遊技球を作動状態の電動振分装置３６ｅに到達させるように発射させることによって、当該変動表示の実行中に利益を得ることが可能となる。したがって、本実施形態のパチンコ機１０によれば、従来の小当たりラッシュを搭載したパチンコ機において生じていた課題、すなわち、小当たりラッシュ中におけるリーチ演出の実行中（変動表示の実行中）は遊技者が利益を得ることができず遊技のテンポが悪くなってしまうといった課題や、リーチ演出の実行中に遊技者が止め打ちもできずに遊技球を浪費させられてしまうといった課題を解決することができる。

20

【５３９０】

さらに、本実施形態によれば、変動表示時間として設定される期間の長さに対する遊技者の関心を高めることができるとともに、変動表示時間としてより長い期間が設定されて欲しいといった新たな感情を遊技者に抱かせることができ、遊技の興趣向上を図ることができる。

30

【５３９１】

さらに、本実施形態では、第１入球部への遊技球の入球によって付与される価値は、第５入球部への遊技球の入球によって付与される価値よりも高い構成を採用している。具体的には、特別入賞口３２ｓへの遊技球の入球によって付与される賞球（１５個）は、第２大入賞口５８ａへの遊技球の入球によって付与される賞球（２個）よりも多い構成を採用している。この構成を採用した理由について説明する。本実施形態では、第２特図抽選の結果が特図小当たりである場合の第２特図変動時間として長変動時間（２０秒～１８０秒）が設定されている場合には、閉鎖状態に設定されている第２特別電動役物５８ｂの板状部材の上を転動中の遊技球は、長変動時間（２０秒～１８０秒）が経過する前に板状部材の上を転動し切って特別入賞口３２ｓに到達し、当該特別入賞口３２ｓに入球可能となる。そして、本実施形態によれば、特別入賞口３２ｓへの遊技球の入球によって付与される賞球（１５個）は、第２大入賞口５８ａへの遊技球の入球によって付与される賞球（２個）よりも多いので、第２特図変動時間としてより長い期間が設定されて欲しいといった新たな感情を遊技者に抱かせることができ、遊技の興趣向上を図ることができる。

40

【５３９２】

さらに、本実施形態によれば、第１特典を付与する第１入球部に遊技球が入球可能な第１通路と、第２特典を付与する第２入球部に遊技球が入球可能な第２通路と、第３入球部に遊技球が入球可能な第３通路とを備える。さらに、所定の作動条件の成立に基づいて遊

50

技球を第1通路又は第2通路に流下させ得る作動状態となり、非作動状態では遊技球を第3通路に流下させる作動部材を備える。そして、遊技者にとっての価値は、第1通路は第2通路よりも高く、第2通路は第3通路よりも高い。具体的には、15個の賞球を付与する特別入賞口32sに遊技球が入球可能な左側ルートLと、1個の賞球を付与する右側入賞口36iに遊技球が入球可能な右側ルートRと、下部入球口36hに遊技球が入球可能な中央ルートUとを備える。さらに、高確高サポ状態F3へ移行したことに基づいて遊技球を左側ルートL又は右側ルートRに流下させ得る作動状態（左側振分状態と右側作動状態とを交互に繰り返す作動状態）となり、非作動状態では遊技球を中央ルートUに流下させる電動振分装置36eを備え、遊技者にとっての価値は、左側ルートLは右側ルートRよりも高く、右側ルートRは中央ルートUよりも高い。

10

#### 【5393】

したがって、本実施形態によれば、作動部材が作動している作動状態を、作動部材が作動していない非作動状態よりも遊技者にとって価値の高い遊技状態とすることができるので、遊技者に、所定の作動条件が成立して作動部材が作動状態になって欲しいといった期待感を抱かせることができるとともに、作動状態の作動部材に到達した遊技球が第1通路を流下して欲しいといった期待感を抱かせることができる。具体的には、電動振分装置36eが左側振分状態と右側作動状態とを交互に繰り返す作動状態を、電動振分装置36eが作動していない非作動状態よりも遊技者にとって価値の高い遊技状態とすることができるので、遊技者に、高確高サポ状態F3へ移行して電動振分装置36eが作動状態になって欲しいといった期待感を抱かせることができるとともに、作動状態の電動振分装置36eに到達した遊技球が左側ルートLを流下して欲しいといった期待感を抱かせることができる。

20

#### 【5394】

そして、本実施形態によれば、作動状態の作動部材に到達した遊技球が流下する第1通路及び第2通路と、非作動状態の作動部材に到達した遊技球が流下する第3通路とは、遊技盤30の表裏方向における流路の形成される面が異なる部位を備える。具体的には、作動状態の電動振分装置36eに到達した遊技球が流下する左側ルートL及び右側ルートRと、非作動状態の電動振分装置36eに到達した遊技球が流下する中央ルートUとは、遊技盤30の表裏方向における流路の形成される面が異なる部位を備える。

#### 【5395】

したがって、本実施形態によれば、遊技盤30の狭い領域に3つの通路を効率よく設けることが可能となるとともに、遊技者に、作動状態の作動部材に到達した遊技球が流下する通路（第1通路及び第2通路）と、非作動状態の作動部材に到達した遊技球が流下する通路（第3通路）とを明確に区別して認識させることができる。具体的には、遊技盤30の狭い右側遊技領域PARに遊技球を所定の領域に導く3つのルートを効率よく設けることが可能となるとともに、遊技者に、作動状態の電動振分装置36eに到達した遊技球が流下するルート（左側ルートL及び右側ルートR）と、非作動状態の電動振分装置36eに到達した遊技球が流下するルート（中央ルートU）とを明確に区別して認識させることができる。

30

#### 【5396】

さらに、本実施形態によれば、第3入球部に1個の遊技球が入球したことによって払い出される賞球は1個以下である。具体的には、下部入球口36hに1個の遊技球が入球したことによって払い出される賞球は1個以下である。この構成を採用した理由について説明する。非作動状態の電動振分装置36eに到達した遊技球は、中央ルートUを通過して下部入球口36hに入球することになるが、下部入球口36hに1個の遊技球が入球したことによって払い出される賞球は1個以下である。したがって、本実施形態によれば、非作動状態の電動振分装置36eを狙って右打ちをしても、遊技者は、手持ちの遊技球を増加させることができず、メリットがない。この結果、本実施形態によれば、通常状態F1においては左打ちをすることが本来の遊技の流れである本パチンコ機10において、遊技者が非作動状態の電動振分装置36eを狙って右打ちをすることを抑制することができる。

40

50

## 【 5 3 9 7 】

さらに、本実施形態によれば、作動部材は、所定の作動状態において、遊技球が必ず第1通路又は第2通路に流下するように構成されており、遊技球が流下する割合は、第2通路の方が第1通路よりも多くなるように構成されている。具体的には、電動振分装置36eは、左側振分状態又は右側作動状態において、遊技球が必ず左側ルートL又は右側ルートRに流下するように構成されており、遊技球が流下する割合は、右側ルートRの方が左側ルートLよりも多くなるように構成されている。より具体的には、本実施形態では、電動振分装置36eは、作動状態では、左側振分状態を0.3秒間維持した後、0.05秒間をかけて右側振分状態に移行し、右側振分状態を0.6秒間維持した後、再び0.05秒間をかけて左側振分状態に移行し、左側振分状態を0.3秒間維持するといった動作を繰り返す。この結果、作動状態の電動振分装置36eに到達した遊技球は、1:2の割合で左側ルートLと、右側ルートRとに振り分けられる。この構成を採用した理由について説明する。この構成によれば、高確高サポ状態F3において、遊技者が、価値の高い左側ルートLのみに遊技球が流下するように電動振分装置36eの作動のタイミングを計って遊技球を発射させても、遊技球が流下する割合は、右側ルートRの方が左側ルートLよりも多くなるので、遊技者に、価値の高い左側ルートLのみに遊技球が流下するように電動振分装置36eの作動のタイミングを計って遊技球を発射させることを断念させることができる。

10

## 【 5 3 9 8 】

さらに、本実施形態によれば、第3通路は、所定遊技状態において、第3入球部にしか遊技球が入球しないように構成されている。具体的には、中央ルートUは、通常状態F1において、下部入球口36hにしか遊技球が入球しないように構成されている。したがって、通常状態F1において、遊技者が中央ルートUを遊技球が流通するように狙っても、最も価値の低い下部入球口36hにしか遊技球が入球しないので、遊技者にとってメリットがない。したがって、本実施形態によれば、通常状態F1において遊技者が中央ルートUを狙って右打ちをすることを抑制することができる。

20

## 【 5 3 9 9 】

さらに、本実施形態によれば、作動部材に至るまでの流路に、遊技釘によってランダムに遊技球の流下に作用する作用部と、遊技球を1球ずつ流下可能に整流する整流部とを備える。具体的には、電動振分装置36eに至るまでの流路に、遊技釘によってランダムに遊技球の流下に作用する作用釘領域36cと、遊技球を1球ずつ流下可能に整流する整流釘領域36dとを備える。この構成によれば、遊技球が電動振分装置36eに至るタイミングをランダムにすることができるとともに、電動振分装置36eに至る遊技球を1球ずつにすることができる。したがって、本実施形態によれば、遊技球が電動振分装置36eに至るタイミングがランダムになるので、遊技者に、価値の高い左側ルートLのみに遊技球が流下するように電動振分装置36eの作動のタイミングを計って遊技球を発射させることを断念させることができるとともに、作動状態の電動振分装置36eによって遊技球を必ず1球ずつ左側ルートL又は右側ルートRに振り分けることができるので、1球ずつ振り分けられた遊技球に遊技者を注目させることができる。

30

## 【 5 4 0 0 】

また、本実施形態のパチンコ機10では、内部抽選に係る変動表示の実行中に、特定有利結果が発生するか否かの期待度を示唆する期待度演出を実行可能に構成されている。具体的には、本実施形態では、高確高サポ状態F3において、第2特別図柄の変動表示の実行中に、16R確変大当たりが発生するか否かの期待度を示唆する期待度演出であるリーチ演出を実行可能に構成されている。したがって、本実施形態によれば、16R確変大当たりが発生して第2特別図柄の変動表示の終了後に遊技者に有利な高確高サポ状態F3が継続するのかが否かといった期待感を遊技者に抱かせることができるとともに、当該リーチ演出が実行されている第2特別図柄の変動中は、第2特別電動役物58bが閉鎖状態を維持するため、左側ルートLに振り分けられた遊技球は、第2大入賞口58aに入球せずに、特別入賞口32sに入球することが可能となる。すなわち、リーチ演出が実行されてい

40

50

る第2特別図柄の変動中に遊技者は利益を得ることが可能となる。したがって、本実施形態によれば、従来の小当たりラッシュを搭載したパチンコ機において生じていた課題、すなわち、リーチ演出の実行中は遊技者が利益を得ることができず遊技のテンポが悪くなってしまうといった課題や、リーチ演出の実行中に遊技者が止め打ちもできずに遊技球を浪費させられてしまうといった課題を解決することができる。

【5401】

さらに、本実施形態によれば、リーチ演出が実行されたにもかかわらず、遊技者に有利な16R確変大当たりが発生しなかったとしても、当該リーチ演出が実行されている期間中に遊技者は多くの賞球を獲得することができる。したがって、本実施形態によれば、従来の小当たりラッシュを搭載したパチンコ機において生じていた課題、すなわち、リーチ演出に係る特図抽選の結果、小当たりラッシュが終了してしまった場合に、当該リーチ演出が実行されている期間が、遊技者にとって、小当たりによる利益も得られずにそのまま小当たりラッシュが終了してしまうといった非常に不愉快な期間になってしまうといった課題を解決することができる。

10

【5402】

また、本実施形態のパチンコ機10では、内部抽選に係る変動表示の実行中に、数値情報を減算しながら表示する演出を実行可能に構成されている。具体的には、本実施形態では、高確高サボ状態F3において、第2特別図柄の変動表示の実行中に、数値情報を減算しながら表示する演出であるカウントダウン演出を実行可能に構成されている。したがって、本実施形態によれば、第2特別図柄の変動表示が終了するまでの時間、すなわち、遊技球が特別入賞口32sに到達することができなくなるまでの残り時間を遊技者に示唆することができる。この結果、遊技者は、当該カウントダウン演出において表示される数値情報から、遊技球が特別入賞口32sに到達することができなくなるまでの残り時間を読み取ることによって、遊技球の発射の有無やタイミングを調整し、遊技球の無駄な発射を抑制することが可能となる。

20

【5403】

また、本実施形態のパチンコ機10では、内部抽選に係る変動表示の実行中に、遊技者に好機な状態であることを示唆する演出を実行可能に構成されている。具体的には、本実施形態では、高確高サボ状態F3において、長変動時間が設定された第2特別図柄の変動表示の実行中に、遊技者に好機な状態であることを示唆する演出である好機示唆演出を実行可能に構成されている。したがって、本実施形態によれば、遊技者に対して、この長変動時間が設定された第2特別図柄の変動表示の実行中こそが遊技者にとって好機な状態であることを明確に認識させることができる。

30

【5404】

また、本実施形態のパチンコ機10では、高確高サボ状態F3において、特別入賞口32sに入球した遊技球の個数に関する情報を表示可能に構成されている。したがって、本実施形態のパチンコ機10において重要な特別入賞口32sに入球した遊技球の個数を遊技者に注目させることができる。

【5405】

また、本実施形態のパチンコ機10では、第1入球部に遊技球が入球した場合に、遊技者に利益が付与されることを示唆する演出を実行可能に構成されている。具体的には、本実施形態では、特別入賞口32sに遊技球が入球した場合に、遊技者に利益が付与されることを示唆する演出として特別入賞口入球演出を実行可能に構成されている。したがって、遊技者に対して、自身が獲得を目指す利益は、第2大入賞口58aに遊技球が入球することによって払い出される賞球ではなく、特別入賞口32sに遊技球が入球することによって払い出される賞球であることを明確に認識させることができる。

40

【5406】

また、本実施形態のパチンコ機10では、内部抽選に係る変動表示の実行中に、第1の演出を実行し、当該第1の演出に連続して当該第1の演出とは異なる第2の演出を実行可能に構成されている。具体的には、本実施形態では、高確高サボ状態F3において、第2

50

特別図柄の変動表示の実行中に、ステップアップ演出 1 を実行し、ステップアップ演出 1 に連続してステップアップ演出 2 を実行可能に構成されている。したがって、遊技者に対して、ステップアップ演出 1 が実行された場合に、当該ステップアップ演出 1 の後に連続してステップアップ演出 2 が実行されて当該第 2 特別図柄の変動表示がまだまだ継続して欲しいといった期待感を抱かせることができる。

【 5 4 0 7 】

また、本実施形態パチンコ機 1 0 では、作動部材が非作動状態である第 1 遊技状態において第 1 の背景画像を表示可能であり、作動部材が作動状態である第 2 遊技状態において第 1 の背景画像とは異なる第 2 の背景画像を表示可能に構成されている。具体的には、本実施形態では、電動振分装置 3 6 e が非作動状態である通常状態 F 1 において通常状態 F 1 用背景画像を表示可能であり、電動振分装置 3 6 e が作動状態である高確高サポ状態 F 3 において高確高サポ状態 F 3 用背景画像を表示可能に構成されている。したがって、遊技者は、遊技状態が移行したことに容易に気づくことが可能となる。

10

【 5 4 0 8 】

また、本実施形態のパチンコ機 1 0 では、切替部によって第 5 入球部の入球口が入球可能状態となる場合であっても、第 5 入球部の入球口が入球可能状態となることを示唆する演出を実行しないように構成されている。具体的には、本実施形態では、第 2 特別電動役物 5 8 b によって第 2 大入賞口 5 8 a が開放状態となる場合であっても、第 2 大入賞口 5 8 a が開放状態となることを示唆する演出を実行しないように構成されている。したがって、遊技者に対して、第 2 大入賞口 5 8 a が入球可能状態（開放状態）となることが遊技者にとって有利なことであると誤解を与えてしまうことを回避することができる。

20

【 5 4 0 9 】

このように、本遊技機では、内部抽選に係る変動表示の実行中は切替部が入球不能状態を維持するため、第 1 通路に振り分けられた遊技球は、第 5 入球部に入球することができないが、第 1 入球部に入球することは可能となっている。したがって、切替部が入球不能状態である場合には第 1 入球部に遊技球を入球させるといった興趣を遊技者に提供することが可能となる。すなわち、切替部の各状態に応じて入球可能な入球部を設けることによって、常に遊技の興趣を遊技者に提供することが可能となる。

【 5 4 1 0 】

さらに、本遊技機によれば、作動部材によって振り分けられる通路の価値を適切に設定することによって遊技者に新たな期待感を抱かせることができるとともに、複数の通路を遊技盤に効率よく設けることが可能となる。

30

【 5 4 1 1 】

《 9 - 7 》作用・効果：

【 5 4 1 2 】

以上説明したように、本実施形態によれば、各入球部を適切に配置するとともに、変動表示時間として設定される期間の長さを適切に制御するので、遊技の興趣向上を図ることが可能となる。以下、従来の小当たりラッシュを搭載したパチンコ機における課題を述べた後、本実施形態のパチンコ機 1 0 の利点について具体的に説明する。

【 5 4 1 3 】

《 9 - 8 》第 9 実施形態の変形例：

本発明は上記の実施形態に限られるものではなく、その要旨を逸脱しない範囲において種々の態様において実施することが可能であり、例えば次のような変形も可能である。なお、以下で説明する変形例では、上記の実施形態と同一の構成、処理及び効果については、説明を省略する。

40

【 5 4 1 4 】

《 9 - 8 - 1 》変形例 1：

上記実施形態及び上記各変形例においては、第 1 通路としての左側ルート L 又は第 2 通路としての右側ルート R のいずれの流路に遊技球が振り分けられるのかが遊技者にとって重要となる。そこで、変形例として、第 1 通路及び第 2 通路が遊技盤 3 0 の裏面側に設け

50

られており、第3通路が遊技盤30の表面側に設けられている構成としてもよい。具体的には、例えば、左側ルートL及び右側ルートRが遊技盤30の裏面側に設けられており、中央ルートUが遊技盤30の表面側に設けられている構成としてもよい。そして、左側ルートL及び右側ルートRが遊技盤30の正面側から視認可能となるように遊技盤30を透明（又は半透明）の部材によって構成するとともに、遊技盤30の裏面側に、左側ルートL及び右側ルートRを照らすことが可能な光源（例えばLED）を設ける構成としてもよい。この構成によれば、左側ルートL及び右側ルートRを流通する遊技球を目立たせることができ、左側ルートL又は右側ルートRのいずれの流路に遊技球が振り分けられるのかについての注目度を向上させることができる。

【5415】

10

《9-8-2》変形例2：

上記実施形態及び上記各変形例において、第1入球部に遊技球が入球した場合に、遊技状態を移行させ得る構成としてもよい。具体的には、例えば、特別入賞口32sに遊技球が入球した場合に、遊技状態を移行させる場合がある構成としてもよい。この構成によれば、遊技者に対して、遊技球が価値の高い特別入賞口32sに入球したことによる喜びに加えて、現在の有利な遊技状態が終了してしまわないかといった緊張感を与えることができる。

【5416】

《9-8-3》変形例3：

上記実施形態及び上記各変形例において、内部抽選の結果に、切替部を入球可能状態に移行させない「外れ」が含まれており、内部抽選の結果が「外れ」である場合には、当該変動表示が終了しても、切替部は入球可能状態に移行しない構成としてもよい。具体的には、例えば、第2特図抽選の結果に、第2特別電動役物58bを入球可能状態に移行させない「外れ」が含まれており、第2特図抽選の結果が「外れ」である場合には、当該変動表示が終了しても、第2特別電動役物58bは入球可能状態に移行しない構成としてもよい。この構成を採用した場合において、第2特図抽選の結果が「外れ」である場合には、第2特別電動役物58bの板状部材の上を転動中の遊技球は、当該変動表示の終了後も特別入賞口32sに到達し、当該特別入賞口32sに入球することが可能となる。したがって、本変形例によれば、一般的なパチンコ機においては遊技者に最も不利な結果である「外れ」が、遊技者にとって有利な結果になるといった、従来にない新しい遊技を遊技者に提供することができる。

20

30

【5417】

《9-8-4》変形例4：

上記実施形態及び上記各変形例において、第4入球部は、入球した遊技球が遊技領域に残って流通する場合があるように構成されていてもよい。具体的には、例えば、第2特図始動口34は、入球した遊技球が右側遊技領域PARに残って流通する場合があるように構成されていてもよい。より具体的には、例えば、第2特図始動口34に入球した遊技球が遊技盤30の裏から再び右側遊技領域PARに戻る通路と、右側遊技領域PARには戻らない通路と、第2特図始動口34に入球した遊技球をこれらの2つの通路のいずれかに遊技球を振り分ける振分機構とが設けられている構成としてもよい。この構成を採用した場合には、第2特図始動口34に入球した遊技球がその後に右側遊技領域PARに戻って電動振分装置36eに到達する場合がある。特に、本パチンコ機10では、電動振分装置36eに到達する遊技球が増えるほど遊技者にとって有利になる。したがって、本変形例によれば、第2特図始動口34に入球した遊技球が右側遊技領域PARに残る（戻ってくる）のか否かといった楽しみや、残った場合にその後どのように右側遊技領域PARを流通するのかといった楽しみを遊技者に提供することができる。

40

【5418】

《9-8-5》変形例5：

上記実施形態及び上記各変形例において、第4入球部は、遊技球が入球しても賞球を払い出さないように構成されていてもよい。具体的には、例えば、第2特図始動口34は、

50

遊技球が入球しても賞球を払い出さないように構成されていてもよい。この構成を採用する利点について説明する。本パチンコ機 10 において遊技者が獲得を目指す利益は、第 2 特図変動時間として長変動時間（20 秒～180 秒）が設定されることによって遊技球が特別入賞口 32s に入球し、その結果として払い出される賞球である。しかしながら、第 2 特図始動口 34 に遊技球が入球した場合に賞球が払い出される構成を採用すると、第 2 特図始動口 34 に遊技球が入球さえすれば第 2 特図変動時間として長変動時間（20 秒～180 秒）が設定されるか否かに関わらず遊技者は一定の賞球を獲得することが可能となってしまう、第 2 特図変動時間として設定される期間の長さの重要度が低下してしまう。これに対して、本変形例のように、第 2 特図始動口 34 は、遊技球が入球しても賞球を払い出さないように構成されていれば、第 2 特図変動時間として長変動時間（20 秒～180 秒）が設定されるか否かに関わらず払い出されていた上記一定の賞球を遊技者は獲得することができないので、第 2 特図変動時間として設定される期間の長さの重要度をより一層高めることが可能となる。

10

## 【5419】

## 《9-8-6》変形例 6：

上記実施形態及び上記各変形例において、第 5 入球部に遊技球が入球した場合に、所定の確率で遊技状態を移行させる構成としてもよい。具体的には、例えば、第 2 大入賞口 58a に遊技球が入球した場合に、所定の確率で遊技状態を移行させる構成としてもよい。この構成によれば、遊技者に対して、遊技球が第 2 大入賞口 58a に入球する毎に、現在の有利な高確高サボ状態 F3 が終了してしまうのではないかとといった緊迫感を抱かせることができるとともに、第 2 特別電動役物 58b が入球可能状態となっているタイミングで遊技球が当該第 2 特別電動役物 58b に到達して欲しくないといった感情を遊技者に抱かせることができる。

20

## 【5420】

## 《9-8-7》変形例 7：

上記実施形態及び上記各変形例において、パチンコ機が備える外枠は、木製に限らず、ABS 樹脂やポリカーボネート樹脂、アクリル樹脂等の樹脂製であってもよく、また、鉄鋼（炭素鋼）や鋳鉄、鋳鋼、ステンレス鋼、アルミニウム合金、銅合金、合金鋼等の金属製であってもよい。また、上記実施形態及び上記各変形例において、パチンコ機が備える内枠は、ABS 樹脂やポリカーボネート樹脂、アクリル樹脂等の樹脂製であってもよく、また、鉄鋼（炭素鋼）や鋳鉄、鋳鋼、ステンレス鋼、アルミニウム合金、銅合金、合金鋼等の金属製であってもよい。また、上記実施形態及び上記各変形例において、パチンコ機が備える前扉枠は、ABS 樹脂やポリカーボネート樹脂、アクリル樹脂等の樹脂製であってもよく、また、鉄鋼（炭素鋼）や鋳鉄、鋳鋼、ステンレス鋼、アルミニウム合金、銅合金、合金鋼等の金属製であってもよい。また、上記実施形態及び上記各変形例では、パチンコ機には、内枠を外枠に対して開放不能に施錠する機能と、前扉枠を内枠に対して開放不能に施錠する機能とを有するシリンダ錠が設けられているが、このシリンダ錠が省略された構成を採用した上で、内枠を外枠に対して開放不能に施錠する機能を有する第 1 シリンダ錠と、前扉枠を内枠に対して開放不能に施錠する機能を有する第 2 シリンダ錠とが別々に設けられた構成を採用してもよい。また、上記実施形態及び上記各変形例では、内枠を外枠に対して回転させる回転軸が正面視左側に設けられている構成を採用したが、この回転軸が正面視右側に設けられている構成を採用してもよい。また、上記実施形態及び上記各変形例では、前扉枠を内枠に対して回転させる回転軸が正面視左側に設けられている構成を採用したが、この回転軸が正面視右側に設けられている構成を採用してもよい。また、上記実施形態及び上記各変形例において、パチンコ機が備える遊技盤は、ABS 樹脂やポリカーボネート樹脂、アクリル樹脂等の樹脂製であってもよく、また、鉄鋼（炭素鋼）や鋳鉄、鋳鋼、ステンレス鋼、アルミニウム合金、銅合金、合金鋼等の金属製であってもよい。また、上記実施形態及び上記各変形例では、パチンコ機は上皿と下皿とを備える構成を採用したが、下皿が省略され、上皿のみを備える構成を採用してもよい。また、上記実施形態及び上記各変形例では、正面視右側に操作ハンドルが設けられている構成を採

30

40

50



用したが、正面視左側に操作ハンドルが設けられている構成を採用してもよい。また、操作ハンドルが正面視右側と正面視左側の両方に設けられている構成を採用してもよい。また、上記実施形態及び上記各変形例では、遊技者が操作ハンドルを握っているか否か（遊技者の手が操作ハンドルに接触しているか否か）を検出可能なタッチセンサーが操作ハンドルに設けられている構成を採用したが、このタッチセンサーが省略された構成を採用してもよい。また、上記実施形態及び上記各変形例において、遊技球を発射可能な発射手段としては、種々の構成を採用することができ、例えば、バネ等の弾性力を利用して遊技球を発射させる構成や、圧縮気体が噴出する際の風圧を利用して遊技球を発射させる構成等を採用してもよい。また、上記実施形態及び上記各変形例では、操作ハンドルが右回りに所定量回動操作された状態においては、1分間に100発程度の遊技球が発射されるように構成されているが、1分間に100発未満（例えば60発）の遊技球が発射される構成であってもよく、また、1分間に100発以上（例えば200発）の遊技球が発射される構成であってもよい。また、レバーを弾くことによって遊技球を1発ずつ発射させる構成としてもよい。また、上記実施形態及び上記各変形例では、音声を出力可能な手段としてスピーカーを備える構成を採用したが、スピーカーに加えて又はスピーカーに代えてイヤホンジャックを備える構成を採用してもよい。この構成によれば、遊技者は、自身が持参したイヤホンやヘッドホンを当該イヤホンジャックに接続することによって、周囲のパチンコ機の音声に邪魔されずに、自身が遊技中のパチンコ機の音声を存分に楽しむことが可能となる。また、上記実施形態及び上記各変形例において、各種始動口に遊技球が入球したことに基づいて変動表示を開始する特別図柄を表示可能な表示手段としては、種々の構成を採用することができ、例えば、LEDランプや、LED表示装置、液晶表示装置、有機EL表示装置、ハロゲンランプ等を採用してもよい。また、上記実施形態及び上記各変形例において、各種ゲートを遊技球が通過したことに基づいて変動表示を開始する普通図柄を表示可能な表示手段としては、種々の構成を採用することができ、例えば、LEDランプや、LED表示装置、液晶表示装置、有機EL表示装置、ハロゲンランプ等を採用してもよい。また、上記実施形態及び上記各変形例において、各種の装飾図柄を表示可能な表示手段としては、種々の構成を採用することができ、例えば、液晶表示装置や、有機EL表示装置、LED表示装置、ドラム回転式表示装置、導光板、三次元ホログラム表示装置等を採用してもよい。また、上記実施形態及び上記各変形例において、装飾図柄としては、数字に限らず、種々の文字や図形、記号、絵柄等及びこれらの組み合わせを採用することができる。例えば、装飾図柄として、アルファベットや、ギリシャ文字、平仮名、カタカナ、漢字、各種キャラクター等及びこれらの組み合わせを採用してもよい。また、上記実施形態及び上記各変形例において、装飾図柄がスクロールする図柄列の数は3つに限らず、例えば、2つ以下であってもよく、4つ以上であってもよい。そして、装飾図柄の図柄列が1つである構成を採用した場合には、例えば、特定の装飾図柄（例えば「7」）が停止した場合に大当たりや当選となる構成としてもよい。また、装飾図柄の列が2つ又は4つ以上である構成を採用した場合には、例えば、特定のラインに同一の装飾図柄が停止した場合に大当たりや当選となる構成としてもよい。また、上記実施形態及び上記各変形例において、特別電動役物としては、種々の構成を採用することができ、例えば、板状部材の下方に略水平方向に延びる回動軸が設けられ、当該回動軸を中心として当該板状部材が前方側に回動することによって大入賞口を開放可能な構成や、遊技盤の前後方向にスライド可能な板状部材によって大入賞口を開閉する構成等を採用してもよい。また、上記実施形態及び上記各変形例において、普通電動役物としては、種々の構成を採用することができ、例えば、一对の可動弁が左右に開放可能な所謂チューリップ型普通電動役物や、板状部材の下方に略水平方向に延びる回動軸が設けられ、当該回動軸を中心として当該板状部材が前方側に回動することによって始動口を開放可能な構成、遊技盤の前後方向にスライド可能な板状部材によって始動口を開閉する構成等を採用してもよい。また、上記実施形態及び上記各変形例において、各入球口（始動口や一般入賞口、大入賞口等）に設定されている賞球数は例示であり、各入球口に設定される賞球数を適宜変更することによって、スペックの異なる複数種類のパチンコ機を実現することが可能である。

10

20

30

40

50

## 【 5 4 2 1 】

## 《 9 - 8 - 8 》変形例 8 :

上記実施形態およびその変形例では、パチンコ機 1 0 は、主制御装置 6 0、音声発光制御装置 9 0、表示制御装置 1 0 0 といった 3 つの制御装置を備える構成としたが、これに換えて、主制御装置と副制御装置といった 2 つの制御装置を備える構成としても良い。副制御装置では、上記実施形態において音声発光制御装置 9 0 と表示制御装置 1 0 0 とにおいて実行される各種処理を実行する構成とすれば良い。また、上記実施形態およびその変形例において、3 つの制御装置 6 0、9 0、1 0 0 のそれぞれで実行される各種処理は、上記実施形態で説明した区分けに限る必要はなく、3 つの制御装置 6 0、9 0、1 0 0 の全体として、上記実施形態における各種の処理が実行できれば良い。

10

## 【 5 4 2 2 】

## 《 1 0 》第 1 0 実施形態 :

## 《 1 0 - 0 》はじめに :

## 【 5 4 2 3 】

参考例のパチンコ遊技機（以下、「パチンコ機」ともいう）として、1 種 2 種混合タイプのスペックを採用し、約 8 0 % という高い継続率を実現する遊技機が考えられる。

## 【 5 4 2 4 】

具体的には、当該参考例のパチンコ機では、確変状態や電サポ状態でもない通常状態時（通常時とも呼ぶ）に当たり抽選の当否結果が小当たり当選となった場合に、V 入賞口が内部に設けられている第 1 特別電動役物を開閉動作する開閉実行モード（以下、「小当たりに基づく開閉実行モード」とも呼ぶ）が実行される。そして、小当たりに基づく開閉実行モードの作動により開放された大入賞口に遊技球が入球して大入賞口の内部に設けられた V 入賞口に遊技球が入球すると、V 入賞大当たりに当選となり、大入賞口に係る第 2 特別電動役物を開閉動作する開閉実行モード（以下、「V 入賞大当たりに基づく開閉実行モード」とも呼ぶ）が実行される。上記小当たりに基づく開閉実行モードの作動により開放された大入賞口に遊技球が入球したことによって賞球を得ることができる。また、V 入賞大当たりに基づく開閉実行モードの作動により開放された大入賞口に遊技球が入球することによって賞球を得ることができる。そして、V 入賞大当たりに基づく開閉実行モードの終了後に、第 1 の遊技ステージに移行する。

20

## 【 5 4 2 5 】

第 1 の遊技ステージにおいては、特図 2 変動が 1 回転するまで高サポ状態となり、当該特図 2 変動中において、特図 2 の保留が例えば最大 4 個、貯えられる。この結果、第 1 の遊技ステージに移行した場合には、最初の 1 回転分の特図 2 変動と、特図 2 変動中において貯えられた最大 4 個分の特図 2 変動とで、最大 5 回の特図 2 変動が実行されることになる。1 回当たりの小当たり当選する確率を例えば  $1/7.7$  とした場合、最大で 5 回の特図 2 変動において小当たり当選する確率（以下、ラッシュ突入率と呼ぶ） $P_1$  は、下記の計算式（1）に従って約 5 0 % となり得る。

30

## 【 5 4 2 6 】

$$\text{ラッシュ突入率 } P_1 = 1 - \{ (7.7 - 1.0) / 7.7 \}^5 \dots (1)$$

ただし、 $\wedge$  は、べき乗を表す。

40

## 【 5 4 2 7 】

最大で 5 回の特図 2 変動において当たり抽選の当否結果が小当たり当選となった場合に、小当たりに基づく開閉実行モードが実行され、小当たりに基づく開閉実行モードの作動により開放された大入賞口に遊技球が入球して V 入賞口に遊技球が入球すると、V 入賞大当たりに当選となり、V 入賞大当たりに基づく開閉実行モードが実行される。上記小当たりに基づく開閉実行モードの作動により開放された大入賞口に遊技球が入球したことによって賞球を得ることができる。また、V 入賞大当たりに基づく開閉実行モードの作動により開放された大入賞口に遊技球が入球することによって、賞球を得ることができる。そして、V 入賞大当たりに基づく開閉実行モードの終了後に、第 2 の遊技ステージに移行する。

## 【 5 4 2 8 】

50

第2の遊技ステージにおいては、特図2変動が7回転するまで高サポ状態となり、当該特図2変動中において、特図2の保留が例えば、最大4個、貯えられる。この結果、第2の遊技ステージに移行した場合には、最初の7回転分の特図2変動と、特図2変動中において貯えられた最大4個分の特図2変動とで、最大11回の特図2変動が実行されることになる。1回当たりの小当たり当選する確率は第1の遊技ステージ時と同じ $1/7$ となることから、最大で11回の特図2変動において小当たり当選する確率（以下、ラッシュ継続率と呼ぶ） $P2$ は、下記の計算式（2）に従って約78%となり得る。

【5429】

$$\text{ラッシュ継続率 } P2 = 1 - \{ (77 - 10) / 77 \} ^{11} \dots (2)$$

ただし、 $\wedge$ は、べき乗を表す。

【5430】

最大で11回の特図2変動において当たり抽選の当否結果が小当たり当選となった場合に、小当たりに基づく開閉実行モードが実行され、小当たりに基づく開閉実行モードの作動により開放された大入賞口に遊技球が入球してV入賞口に遊技球が入球すると、V入賞大当たりに当選となり、V入賞大当たりに基づく開閉実行モードが実行される。上記小当たりに基づく開閉実行モードの作動により開放された大入賞口に遊技球が入球したことによって賞球を得ることができる。また、V入賞大当たりに基づく開閉実行モードの作動により開放された大入賞口に遊技球が入球することによって、賞球を得ることができる。そして、V入賞大当たりに基づく開閉実行モードの終了後に、再度、第2の遊技ステージに移行する。すなわち、第2の遊技ステージに移行した後においては、約78%といった高い確率で、第2の遊技ステージへの移行を繰り返すことになる。換言すれば、約50%というラッシュ突入率の確率で小当たり当選することができれば、約78%という高い継続率を実現したラッシュ状態に移行することができる。

【5431】

一般に、パチンコ機では、液晶ディスプレイを備える図柄表示装置に様々な報知演出を表示することで、遊技者にとって有利となる遊技方法を遊技者に提供している。この種の報知演出としては遊技球発射機構による発射態様を右打ちとすることを遊技者に報知するための右打ち報知演出や、遊技球発射機構による発射態様を右打ちから左打ちに戻すことを遊技者に報知するための左打ち報知演出、V入賞口に遊技球を入球させることを遊技者に促すための例えば「Vを狙え!」といったV狙い報知演出等が該当する。参考例のパチンコ機も、これらの報知演出を実行するように構成されている。具体的には、上述した小当たりに基づく開閉実行モードにおいて、V狙い報知演出を表示するように構成されている。参考例のパチンコ機において、通常時から第1の遊技ステージまでにどのような報知演出が表示されるか、また、当該報知演出に従って遊技者の遊技方法がどのように切り替えられるかについて、次に詳しく説明する。

【5432】

参考例のパチンコ機では、通常時（低サポ状態時）において、遊技者は、遊技球発射機構による遊技球の発射態様を左打ちとして遊技を行なう（以下、単に「左打ちで遊技を行なう」とも呼ぶ）ことによって、特図1変動において小当たりまたは大当たりに当選することを目指す。通常時において、左打ちで遊技を行っているとき、図柄表示装置には、遊技方法についての報知演出はなんらなされない。

【5433】

参考例のパチンコ機では、左打ちルート上に設けられた第1始動口よりも右打ちルート上に設けられた第2始動口の方が有利性が高い（例えば、振り分けられるラウンド遊技の回数が多い）ものとなっている。このために、参考例のパチンコ機では、右打ちルート上に第2始動口を設け、第2始動口に普通電動役物を設けることによって、サポートモードが低頻度サポートモードである通常時において、右打ちしても第2始動口に遊技球が入球しない構成とすることで、通常時において右打ちで遊技が行なわれないように通常時右打ち対策がなされている。そこで、参考例のパチンコ機では、通常時に左打ちで遊技を行わないと遊技者は利益を得られないので、通常時に右打ちで遊技が行われていることを検出

10

20

30

40

50

すると、遊技球発射機構による発射態様を右打ちから左打ちに戻すことを遊技者に報知するための左打ち報知演出を図柄表示装置に表示させる。

#### 【 5 4 3 4 】

通常時に左打ちで遊技を行い、特図 1 が変動して小当たりに当選した場合には、遊技者は、遊技球発射機構による遊技球の発射態様を右打ちとして遊技を行なう（以下、単に「右打ちで遊技を行なう」と呼ぶ）ことによって、右打ちルート上の V 入賞口に遊技球を入球させて、V 入賞大当たりに当選することを目指すことになる。小当たり当選後、所定期間（例えば 6 秒）の間に、V 入賞口に遊技球が入球しなかった場合には、V 入賞大当たりに当選せずに、小当たりに基づく開閉実行モードが終了してしまう。このため、参考例のパチンコ機では、通常時に特図 1 が変動して小当たりとなった場合に、小当たりに基づく開閉実行モード H 2 のオープニング期間を利用して、遊技球発射機構による発射態様を右打ちとして V 入賞口に遊技球を入球させることを遊技者に促すための V 狙い報知演出を図柄表示装置に表示させる。遊技者は、V 狙い報知演出に従って右打ちで遊技を行なうことになる。

10

#### 【 5 4 3 5 】

そして、右打ちルート上に設けられた V 入賞口に遊技球が入球して V 入賞大当たりに当選した場合、V 入賞大当たりに基づく開閉実行モードが実行され、遊技者は、右打ちで遊技を行なうことによって、大入賞口に遊技球を入球させて、賞球を得る。V 入賞大当たりに基づく開閉実行モードが終了すると、第 1 の遊技ステージに移行する。第 1 の遊技ステージにおいては、遊技球発射機構による発射態様を右打ちとすることを遊技者に報知するための右打ち報知演出を図柄表示装置に表示させる。遊技者は、右打ち報知演出に従って右打ちで遊技を行ない、チューリップ型普通電動役物（いわゆる電チュー）が設けられた第 2 始動口に遊技球を入球させて、特図 2 変動を 1 回転させ、当該特図 2 変動中において、さらに第 2 始動口に遊技球を入球させて、特図 2 の保留を最大 4 個となるまで貯える。

20

#### 【 5 4 3 6 】

上記構成の参考例のパチンコ機は、さらに、通常状態（低サポ状態）中の遊技回の実行回数が規定回数（例えば、1 0 0 0 回）に達した場合に、サポートモードが高頻度サポートモードに移行する天井時短（いわゆる遊タイム）機能を備えるものとする。具体的には、初期化条件成立時に予め定められた規定回数を天井回数カウンタにセットし、遊技回が実行される毎に天井回数カウンタの値を 1 だけデクリメントする。初期化条件成立時とは、パチンコ機が初期化されたとき（RAM がクリアされたとき）、または大当たり当選（当たり抽選で小当たりして V 入賞大当たり当選した場合も含む）したときが該当する。すなわち、天井回数カウンタは、パチンコ機が初期化されたときに規定回数に設定され、その後、遊技回が実行される毎に 1 だけデクリメントされ、大当たり当選する毎に規定回数に設定し直される。

30

#### 【 5 4 3 7 】

そして、天井回数カウンタの値が 0 に達した場合に、所定回数の時短付与を行なう。ここで言う所定回数の時短付与とは、サポートモードを高頻度サポートモードに移行し、高頻度サポートモードが開始されてからの遊技回の実行回数が予め定めた回数（以下、時短付与回数とも呼ぶ）に達するまで、サポートモードとして高頻度サポートモードを継続することである。参考例のパチンコ機では、時短付与回数は例えば 1 0 0 回と大きな回数であり、当該時短付与回数以内の遊技回で 1 0 0 % に近い高確率で小当たりに当選可能な回数である。参考例のパチンコ機では、時短付与がなされている最中、すなわちサポートモードが高頻度サポートモードであるときの小当たり当選確率は、第 1 の遊技ステージ時および第 2 の遊技ステージ時と同じ 1 / 7 . 7 となっていることから、例えば 1 0 0 回といった大きな回数の時短付与があれば、1 0 0 % に近い高確率で小当たりに当選する。

40

#### 【 5 4 3 8 】

特に参考例のパチンコ機では、通常状態（低サポ状態）中の遊技回の実行回数が規定回数に達したことによって移行した高頻度サポートモード中に小当たり当選した場合には、継続率が約 7 8 % と高い第 2 の遊技ステージに移行する構成としている。このため、通常

50

状態（低サボ状態）中の遊技回の実行回数が規定回数（例えば、１０００回）に達することができれば、約７８％という高い継続率を実現したラッシュ状態に確実に移行することができる。

【５４３９】

参考例のパチンコ機では、遊技者は、前回の大当たり当選（当たり抽選で小当たりしてＶ入賞大当たり当選する場合も含む）からの遊技回の実行回数が一定以上経過しているにもかかわらず、大当たりを引けない状態（いわゆるハマった状態）が続き、イライラする気持ちになってきたところに、天井時短機能が搭載されていることを思い出して、パチンコ機の上部に設置されたデータカウンターに表示される現在の回転数等を見て、そろそろ天井に近づいて来たかなと、遊技回の実行回数が規定回数に達することを心待ちにしながら、遊技を楽しむことができる。このために、遊技の興趣向上を図ることができる。

10

【５４４０】

しかしながら、上記参考例のパチンコ機であっても次の課題があった。

【５４４１】

参考例のパチンコ機では、遊技回における当たり抽選の当否結果が小当たり当選となった場合には、先に説明したように、例えば「Ｖを狙え！」といったＶ狙い報知演出が図柄表示装置に表示される。この表示は、通常状態中の遊技回の実行回数が規定回数間近となる遊技回であっても必ず表示される。翻ってみて、先に説明したように、通常時において当たり抽選の当否結果が小当たり当選となった場合に、小当たりに基づく開閉実行モードおよびＶ入賞大当たりに基づく開閉実行モードを介して移行する遊技状態は、第１の遊技ステージであることから、この第１の遊技ステージにおけるラッシュ突入率は約５０％であり、１００％に近い確率でラッシュ状態に突入する訳ではない。このために、通常状態中の遊技回の実行回数が規定回数間近となる遊技回（例えば９９０回目の遊技回）であれば、もう少し待てば天井時短が発動され、約１００％の確率でラッシュ状態に突入するところを、上記Ｖ狙い報知演出に従ってＶ入賞口に遊技球を入球させて第１の遊技ステージに移行したがために、第１の遊技ステージにおいて当たり抽選で外れてラッシュ状態に移行することが叶わないことが５０％の確率で有り得た。すなわち、遊技回における当たり抽選の当否結果が小当たり当選となった場合に、Ｖ狙い報知演出を表示することで、遊技者にとって有利となる遊技方法を遊技者に提供しているにも拘わらずに、実際のところは、上述したように遊技者にとって不都合な結果を招く虞があるという課題があった。

20

30

【５４４２】

本発明に係る遊技機（以下、本遊技機とも称する）は、遊技回における当たり抽選の当否結果が小当たり当選となった場合に、遊技者に不都合を与えることを防止することで、遊技者の期待感を高めて遊技の興趣向上を図ることを課題としている。以下、詳細に説明する。

【５４４３】

本遊技機は、本発明の具体的な構成として、「更新条件」としての「特定条件」を備え、「特定情報」としての「所定情報」を備え、「更新手段」としての「更新処理」を備え、「特定の遊技状態」としての「所定遊技状態」を備え、「所定の更新状態」としての「更新終了状態」を備え、「所定の利益状態」としての「所定有利状態」を備え、「第１報知態様」としての「第１表示態様」を備え、「第２報知態様」としての「第２表示態様」を備え、「特定判定結果」としての「所定の当たり当選」を備え、「所定の遊技条件」としての「利益付与条件」を備え、「特定の利益」としての「付与価値」を備える。

40

【５４４４】

「更新条件」は、特定情報を更新する契機となる条件であり、本発明の趣旨を実現可能であればどのようなものであってもよく、例えば、遊技回における変動表示の停止時であること、当該変動表示の開始時であること、遊技回における停止表示の確定時間の終了時であること、遊技回における所定タイミングにあること、遊技回におけるＶ割込み信号の発生時であることなどが挙げられる。

【５４４５】

50

「特定情報」は、遊技機において更新条件が成立した場合に情報の内容が新たな内容に更新されるものであり、本発明の趣旨を実現可能であればどのようなものであってもよく、例えば、ＲＡＭに設けられるカウンタの値や、ＲＡＭの所定アドレスに記憶される情報、各バッファの値、フラグ、予め定められた一連のデータ群、およびデータ群における現在の実行位置を把握するためのポインタなどが挙げられる。

【５４４６】

「更新手段」は、特定情報の内容を新たな内容に更新し得るものであればよく、本発明の主旨を実現可能であれば、例えば、ソフトウェアによる更新制御、上書き制御、書き込み制御、ロード、などが挙げられる。また、ハードウェア回路による更新制御が挙げられる。

【５４４７】

「特定の遊技状態」は、特定情報が更新手段によって更新されて所定の更新状態になった場合に、所定の利益状態を発生可能な遊技状態であればよく、更新条件が成立した場合であっても特定情報が更新されない遊技状態や、更新手段が作動しない遊技状態を除くものである。特定の遊技状態としては、本発明の主旨を実現可能であれば、例えば、通常状態や、特別電動役物が開閉動作する大当たり遊技状態、確率変動遊技状態（高確状態とも呼ぶ）、時短遊技状態（高サボ状態とも呼ぶ）、初期化条件成立時から大当たり当選（当たり抽選で小当たりしてＶ入賞大当たり当選する場合も含む）するまでの状態、初期化条件成立時から小当たりに基づく開閉実行モードが開始するまでの状態、初期化条件成立時から小当たりに基づく開閉実行モードが終了するまでの状態、電源投入時から大当たり当選（当たり抽選で小当たりしてＶ入賞大当たり当選する場合も含む）するまでの状態、電源投入時から小当たりに基づく開閉実行モードが開始するまでの状態、電源投入時から小当たりに基づく開閉実行モードが終了するまでの状態、大当たり当選に係る変動が開始されてから停止表示が終了されるまでの状態、などが挙げられる。

【５４４８】

「所定の更新状態」は、更新手段による特定情報の更新の結果が所定の結果となったことが把握できる状態であればよく、本発明の主旨を実現可能であれば、例えば、所定回数の更新によってカウンタの値がゼロになることと、所定のフラグが無くなること、所定の時間が経過すること、予め定められた一連のデータ群の全てを実行すること、などが挙げられる。

【５４４９】

「所定の利益状態」は、遊技者になんらかの利益を付与可能なものであればよく、本発明の主旨を実現可能であれば、例えば、所定回数または少なくとも大当たり遊技が発生するまでの確率変動遊技状態、所定回数または少なくとも大当たり遊技が発生するまでの時短遊技状態、大当たり遊技状態そのもの（後述する第２特別電動役物の開閉）、小当たり遊技状態そのもの（後述する第１特別電動役物の開閉）、賞球の付与、特定の画像の表示、特定の音声の出力、特定の発光手段の発光制御、などが挙げられる。

【５４５０】

「報知態様」は少なくとも２種類の事象を遊技者が識別可能であればよく、本発明の主旨を実現可能であれば、例えば、文字情報、数字情報、図柄、装飾図柄、絵柄、キャラクター、それらの色彩、それらの表示面積、それらの表示濃度を異ならせることで識別可能にすること、などが挙げられる。

【５４５１】

「特定判定結果」は、遊技者による所定の遊技操作に基づいて所定の遊技条件が成立した場合に特定の利益を発生させることのできる判定結果であればよく、本発明の主旨を実現可能であれば、例えば、小当たり当選、Ｖ入賞大当たり当選、通常大当たり当選、確変大当たり当選、Ｖ確変機において遊技球がＶ確領域に入球可能となる大当たり当選等の有利大当たり当選、などが挙げられる。

【５４５２】

「所定の遊技条件」は、遊技者が所定の遊技操作を行った場合に成立する条件であれば

10

20

30

40

50

よく、本発明の主旨を実現可能であれば、例えば、遊技球発射機構によって遊技球を発射すること、発射された遊技球が所定の領域に入球すること、所定の領域に入球した場合に抽選を行い所定の抽選結果となること、遊技者が演出操作ボタンを操作すること、遊技者が演出操作ボタンを操作した場合に抽選を行い所定の抽選結果となること、などが挙げられる。

【 5 4 5 3 】

「特定の利益」は、所定の遊技条件が成立することに基づいて付与される利益であればよく、本発明の主旨を実現可能であれば、例えば、所定回数または少なくとも大当たり遊技が発生するまでの確率変動遊技状態、所定回数または少なくとも大当たり遊技が発生するまでの時短遊技状態、大当たり遊技状態そのもの（後述する第2特別電動役物の開閉）、小当たり遊技状態そのもの（後述する第1特別電動役物の開閉）、賞球の付与、特定の画像の表示、特定の音声の出力、特定の発光手段の発光制御、などが挙げられる。

【 5 4 5 4 】

本遊技機は、詳細は後述するが、更新処理によって、変動表示における予め定められた特定条件が成立した場合に、所定情報を更新し、所定遊技状態において、所定情報が更新終了状態となった後の予め定められたタイミングで所定有利状態を発生させる。また、第1表示態様または第1表示態様とは異なる第2表示態様で所定の報知を行なう。さらに、入球領域に遊技球が入球することに基づいて所定の判定を実行し、当該判定の結果が所定の当たり当選となった場合に、遊技者による所定の遊技操作に基づいて利益付与条件が成立した場合に付与価値を発生させる。さらに、上記判定の結果が所定の当たり当選となった場合に、所定情報が更新終了状態となるよりも所定期間前の所定タイミングまでは第1表示態様で所定の報知を行ない、所定タイミングよりも後の特定タイミングにおいては表示態様を第2表示態様に切り替える。したがって、本遊技機によれば、上記判定の結果が所定の当たり当選となった場合に、所定情報が更新終了状態となるよりも所定期間前の所定タイミングまでは第1表示態様で所定の報知を行ない、所定タイミングよりも後の特定タイミングにおいては表示態様を第2表示態様に切り替えることから、遊技者は、第1表示態様で所定の報知がなされるのを見て、所定の遊技操作に基づいて利益付与条件を成立させることによって、付与価値を発生させることができ、一方、第2表示態様に所定の報知が切り替えられるのを見て、所定情報が更新終了状態となり、所定有利状態を発生させることができるようになることを期待感を抱いて待つことができる。このため、本遊技機によれば、判定手段によって所定の当たり当選となった場合に、所定の報知についての表示態様によって遊技者に不都合を与えることなく、遊技者の期待感を高めて遊技の興趣向上を図ることができる。このように、本遊技機によれば、参考例の1種2種混合タイプのスペックを採用したパチンコ機において生じていた課題、すなわち、判定手段によって所定の当たり当選となった場合に、所定の報知についての表示態様によって遊技者に不都合を与えてしまうといった課題を解決することができる。

【 5 4 5 5 】

さらに、本遊技機によれば、特典を付与する特典付与状態への移行率が第1の値である第1状態と、特典付与状態への移行率が第1の値より高い第2の値である第2状態と、を有し、第1表示態様は第1状態に移行しうることを示唆する態様であり、第2表示態様は第2状態に移行しうることを示唆する態様である。したがって、本遊技機によれば、第2表示態様で所定の報知がなされた場合に、特典付与状態への移行率が高くなると遊技者に推測させることができ、遊技者に期待感を付与することができる。

【 5 4 5 6 】

本発明の課題をまとめると、次の通りである。従来より、予め定められた期間が経過して所定の条件が成立した場合に所定の利益を遊技者に付与する遊技機が知られている。この種の遊技機では、予め定められた期間における所定の利益の付与の示唆は、遊技者に好適に行われる事が望まれている。

【 5 4 5 7 】

本発明は、上述の課題の少なくとも一部を解決するためになされたものであり、上記示

10

20

30

40

50

唆を好適に行なうことで遊技者の興趣を損なうことなく新たな遊技性を提供することを目的とする。

【５４５８】

以下、本遊技機のより具体的な構成を下記の第１０実施形態として説明する。なお、第１０実施形態のパチンコ機は、上述した参考例のパチンコ機と比較して、小当たり当選した場合の報知演出の内容が相違するだけであり、その他の構成については同一である。

【５４５９】

《１０－１》遊技機の構造：

図４９０は、第１０実施形態のパチンコ機１０の斜視図である。図示するように、パチンコ機１０は、略矩形に組み合わされた木製の外枠１１を備えている。パチンコ機１０を遊技ホールに設置する際には、この外枠１１が遊技ホールの島設備に固定される。また、パチンコ機１０は、外枠１１に回動可能に支持されたパチンコ機本体１２を備えている。パチンコ機本体１２は、内枠１３と、内枠１３の前面に配置された前扉枠１４とを備えている。内枠１３は、外枠１１に対して金属製のヒンジ１５によって回動可能に支持されている。前扉枠１４は、内枠１３に対して金属製のヒンジ１６によって回動可能に支持されている。内枠１３の背面には、主制御装置、音声発光制御装置、表示制御装置など、パチンコ機本体１２を制御する制御機器が配置されている。これら制御機器の詳細については後述する。さらに、パチンコ機１０には、シリンダ錠１７が設けられている。シリンダ錠１７は、内枠１３を外枠１１に対して開放不能に施錠する機能と、前扉枠１４を内枠１３に対して開放不能に施錠する機能とを有する。各施錠は、シリンダ錠１７に対して専用の鍵を用いた所定の操作が行われることによって解錠される。

【５４６０】

前扉枠１４の略中央部には、開口された窓部１８が形成されている。窓部１８の周囲には、パチンコ機１０を装飾するための樹脂部品や電飾部品が設けられている。電飾部品は、ＬＥＤなどの各種ランプからなる発光手段によって構成されている。発光手段は、パチンコ機１０によって行われる特図当たり抽選時、当たり当選時、リーチ発生時などに点灯又は点滅することによって、付与価値としての演出効果を高める役割を果たす。また、前扉枠１４の裏側には、２枚の板ガラスからなるガラスユニット１９が配置されており、開口された窓部１８がガラスユニット１９によって封じられている。内枠１３には、後述する遊技盤が着脱可能に取り付けられており、パチンコ機１０の遊技者は、パチンコ機１０の正面からガラスユニット１９を介して遊技盤を視認することができる。遊技盤の詳細については後述する。

【５４６１】

前扉枠１４には、遊技球を貯留するための上皿２０と下皿２１とが設けられている。上皿２０は、上面が開放した箱状に形成されており、図示しない貸出機から貸し出された貸出球やパチンコ機本体１２から排出された賞球などの遊技球を貯留する。上皿２０に貯留された遊技球は、パチンコ機本体１２が備える発射手段としての遊技球発射機構に供給される。遊技球発射機構は、遊技者による操作ハンドル２５の操作によって駆動し、上皿２０から供給された遊技球を遊技盤の前面に発射する。下皿２１は、上皿２０の下方に配置されており、上面が開放した箱状に形成されている。下皿２１は、上皿２０で貯留しきれなかった遊技球を貯留する。下皿２１の底面には、下皿２１に貯留された遊技球を排出するための排出口２２が形成されている。排出口２２の下方にはレバー２３が設けられており、遊技者がレバー２３を操作することによって、排出口２２の閉状態と開状態とを切り替えることが可能である。遊技者がレバー２３を操作して排出口２２を開状態にすると、排出口２２から遊技球が落下し、遊技球は下皿２１から外部に排出される。

【５４６２】

上皿２０の周縁部の前方には、演出操作ボタン２４が設けられている。演出操作ボタン２４は、パチンコ機１０によって行われる遊技演出に対して、遊技者が入力操作を行うための操作部である。パチンコ機１０によって用意された所定のタイミングで遊技者が演出操作ボタン２４を操作することによって、当該操作が反映された付与価値としての遊技演

10

20

30

40

50



出がパチンコ機 10 によって行われる。

【 5 4 6 3 】

前扉枠 14 の正面視右側（以下、単に「右側」とも呼ぶ）には、遊技者が操作するための操作ハンドル 25 が設けられている。遊技者が操作ハンドル 25 を操作（回動操作）すると、当該操作に連動して、遊技球発射機構から遊技盤の前面に遊技球が所定の間隔（本実施形態では 0.6 秒間隔）で発射される。操作ハンドル 25 の内部には、遊技球発射機構の駆動を許可するためのタッチセンサー 25a と、遊技者による押下操作によって遊技球発射機構による遊技球の発射を停止させるウェイトボタン 25b と、操作ハンドル 25 の回動操作量を電気抵抗の変化により検出する可変抵抗器 25c とが設けられている。遊技者が操作ハンドル 25 を握ると、タッチセンサー 25a がオンになり、遊技者が操作ハンドル 25 を右回りに回動操作すると、可変抵抗器 25c の抵抗値が回動操作量に対応して変化し、可変抵抗器 25c の抵抗値に対応した強さで遊技球発射機構から遊技盤の前面に遊技球が発射される。そして、操作ハンドル 25 の回動操作量が所定未満の場合、すなわち遊技球の発射強度が所定未満の場合には、発射された遊技球は遊技盤の正面視左側の領域を流下する。この場合における遊技球の発射態様を「左打ち」とも呼ぶ。一方、操作ハンドル 25 の回動操作量が所定以上の場合、すなわち遊技球の発射強度が所定以上の場合には、発射された遊技球は遊技盤の正面視右側の領域を流下する。この場合における遊技球の発射態様を「右打ち」とも呼ぶ。

10

【 5 4 6 4 】

上皿 20 の周縁部の正面視左側（以下、単に「左側」とも呼ぶ）には、遊技者が操作するための遊技球発射ボタン 26 が設けられている。遊技球発射ボタン 26 は、遊技者によって操作されることによって、遊技者の操作ハンドル 25 の回動操作量にかかわらず、所定の発射強度で、遊技盤の前面に遊技球が発射される。具体的には、遊技者が遊技球発射ボタン 26 を操作すると、操作ハンドル 25 の回動操作量が最大である場合と同じ発射強度で遊技球が遊技盤の前面に発射される。本実施形態の場合、遊技球発射ボタン 26 が操作されることによって遊技球が発射されると、遊技球は遊技盤の正面視右側に流れるとともに、遊技盤の右側を流下する。すなわち、遊技球発射ボタン 26 を操作することによって、遊技者はいわゆる「右打ち」をすることができる。本実施形態のパチンコ機 10 においては、遊技球発射ボタン 26 が操作された場合、タッチセンサー 25a がオンであることを条件として、遊技球が遊技盤に発射されるように構成されている。すなわち、遊技者は、操作ハンドル 25 を握ることによって少なくともタッチセンサー 25a をオンにした上で、遊技球発射ボタン 26 を操作することで、遊技球発射ボタン 26 の操作を契機とした遊技球の発射を実現することができる。なお、遊技球発射ボタン 26 を操作することなしに、遊技者が操作ハンドル 25 の回動操作量を所定以上とする操作を行なうことによって、右打ちを行なうようにしてもよい。

20

30

【 5 4 6 5 】

次に、パチンコ機 10 の背面の構成について説明する。パチンコ機 10 の背面には、パチンコ機 10 の動作を制御するための制御機器が配置されている。

【 5 4 6 6 】

図 491 は、パチンコ機 10 の背面図である。図示するように、パチンコ機 10 は、第 1 制御ユニット 51 と、第 2 制御ユニット 52 と、第 3 制御ユニット 53 と、電源ユニット 58 とを備えている。具体的には、これらユニットは、内枠 13 の背面に設けられている。

40

【 5 4 6 7 】

第 1 制御ユニット 51 は、主制御装置 60 を備えている。主制御装置 60 は、遊技の主たる制御を司る機能を有する主制御基板を有している。主制御基板は、透明樹脂材料からなる基板ボックスに収容されている。この基板ボックスは、開閉の痕跡が残るように構成されている。例えば、開閉可能な箇所に封印シールが貼付されており、基板ボックスを開放すると「開封」といった文字が現れるように構成されている。

【 5 4 6 8 】

50

第2制御ユニット52は、音声発光制御装置90と、表示制御装置100とを備えている。音声発光制御装置90は、主制御装置60から送信されたコマンドに基づいて、パチンコ機10の前面に設けられたスピーカーや各種ランプ等の発光手段の制御を行う。表示制御装置100は、音声発光制御装置90から送信されたコマンドに基づいて、図柄表示装置を制御する。図柄表示装置は、図柄や演出用の映像を表示する液晶ディスプレイを備えている。

#### 【5469】

第3制御ユニット53は、払出制御装置70と、発射制御装置80とを備えている。払出制御装置70は、賞球の払い出しを行うための払出制御を行う。発射制御装置80は、主制御装置60から遊技球の発射の指示が入力された場合に、遊技者による操作ハンドル25の回動操作量に応じた強さの遊技球の発射を行うように遊技球発射機構を制御する。その他、内枠13の背面には、遊技ホールの島設備から供給される遊技球が逐次補給されるタンク54、タンク54の下方に連結され遊技球が下流側に流れるように緩やかに傾斜した斜面を有するタンクレール55、タンクレール55の下流側に鉛直方向に連結されたケースレール56、ケースレール56から遊技球の供給を受け払出制御装置70からの指示により所定数の遊技球の払い出しを行う払出装71など、パチンコ機10の動作に必要な複数の機器が設けられている。

#### 【5470】

電源ユニット58は、電源装置85と、電源スイッチ88とを備えている。電源装置85は、パチンコ機10の動作に必要な電力を供給する。電源装置85には、電源スイッチ88が接続されている。電源スイッチ88のON/OFF操作により、パチンコ機10に電力が供給されている供給状態と、パチンコ機10に電力が供給されていない非供給状態とが切り換えられる。

#### 【5471】

次に、遊技盤について説明する。遊技盤は、内枠13の前面に着脱可能に取り付けられている。

#### 【5472】

図492は、遊技盤30の正面図である。遊技盤30は、合板によって構成されており、その前面には遊技領域PAが形成されている。遊技盤30には、遊技領域PAの外縁の一部を区画するようにして内レール部31aと、外レール部31bとが取り付けられている。内レール部31aと外レール部31bとの間には、遊技球を誘導するための誘導レール31が形成されている。遊技球発射機構から発射された遊技球は、誘導レール31に誘導されて遊技領域PAの上部に放出され、その後、遊技領域PAを流下する。遊技領域PAには、遊技盤30に対して略垂直に複数の釘42が植設されるとともに、風車等の各役物が配設されている。これら釘42や風車は、遊技領域PAを流下する遊技球の落下方向を分散、整理する。

#### 【5473】

遊技盤30には、前後方向に貫通する複数の開口部が形成されている。各開口部には、一般入賞口32、第1始動口33、第2始動口34、可変入賞装置36、及び小当たり専用可変入賞装置57が設けられている。可変入賞装置36は当たり抽選において大当たり当選（後述するV入賞大当たり当選も含む）した場合に作動する装置であり、小当たり専用可変入賞装置57は当たり抽選において小当たり当選した場合に作動する装置である。すなわち、小当たり当選した場合に作動する装置は小当たり専用可変入賞装置と呼ぶのに対して、大当たり当選した場合に作動する装置は単に「可変入賞装置」と呼ぶ。

#### 【5474】

一般入賞口32、第1始動口33、第2始動口34、及び可変入賞装置36、及び小当たり専用可変入賞装置57のそれぞれに入球した遊技球は、遊技盤30に形成された個別の上記の開口部に誘導される。また、遊技盤30には、スルーゲート35が設けられている。さらに、遊技盤30には、可変表示ユニット40及びメイン表示部45が設けられている。メイン表示部45は、特図ユニット37と、普図ユニット38と、ラウンド表示部

10

20

30

40

50

３９とを有している。

【５４７５】

図示するように、一般入賞口３２は、遊技球が入球可能な入球口を形成する入球口部材であり、遊技盤３０上に複数設けられている。本実施形態では、一般入賞口３２に遊技球が入球すると、１個の遊技球が賞球として払出装置７１（図４９１）から払い出される。

【５４７６】

第１始動口３３は、遊技球が入球可能な入球口を形成する入球口部材である。第１始動口３３は、遊技盤３０の中央下方に設けられている。第１始動口３３は、左打ちで遊技された場合に遊技球が入球可能であり、右打ちで遊技された場合に遊技球が入球不能である。本実施形態では、利益付与条件として第１始動口３３に遊技球が入球すると、３個の遊技球が賞球として払い出されるとともに、特図１当たり抽選が実行される。特図１当たり抽選の結果、小当たり又は大当たりに当選すると、特別電動役物（第１特別電動役物又は第２特別電動役物）が開閉動作を実行する開閉実行モードが開始される。開閉実行モードは、オープニング期間と、開閉処理期間と、エンディング期間とによって構成されている。オープニング期間は、特別電動役物の開閉処理が開始されるまでの待機期間であり、開閉処理期間は、実際に特別電動役物の開閉処理が実行される期間であり、エンディング期間は、特別電動役物の開閉処理が終了した後、次の特図当たり抽選（特図１当たり抽選又は特図２当たり抽選）を実行可能とするまでの待機期間である。なお、本実施形態では、特図１当たり抽選の結果として、大当たりは設定されておらず、小当たりと外れのみが設定されている。そして、本実施形態では、特図１当たり抽選の結果、小当たりに当選すると、第１特別電動役物としての小当たり専用可変入賞装置５７の開閉扉５７ｂが開閉動作を実行する特電開閉実行モードが開始される。

【５４７７】

第２始動口３４は、遊技球が入球可能な入球口を形成する入球口部材であり、遊技盤３０の右側の上下方向における中央に設けられている。第２始動口３４は、右打ちで遊技された場合に遊技球が入球可能であり、左打ちで遊技された場合に遊技球が入球不能である。第２始動口３４には、左右一対の可動片よりなる普通電動役物３４ａが設けられている。普通電動役物３４ａが閉鎖状態のときには、遊技球は第２始動口３４に入球することはできない。一方、普通電動役物３４ａが開放状態のときには、遊技球は第２始動口３４に入球することができる。本実施形態では、利益付与条件として第２始動口３４に遊技球が入球すると、３個の遊技球が賞球として払い出されるとともに、特図２当たり抽選が実行される。特図２当たり抽選の結果、小当たり又は大当たりに当選すると、後述する特別電動役物（第１特別電動役物又は第２特別電動役物）が開閉動作を実行する開閉実行モードが開始される。開閉実行モードは、先に説明したように、オープニング期間と、開閉処理期間と、エンディング期間とによって構成されている。なお、本実施形態では、特図２当たり抽選の結果として、大当たりは設定されておらず、小当たりと外れのみが設定されている。そして、本実施形態では、特図２当たり抽選の結果、小当たりに当選すると、第１特別電動役物としての小当たり専用可変入賞装置５７の開閉扉５７ｂが開閉動作を実行する特電開閉実行モードが開始される。

【５４７８】

スルーゲート３５は、遊技盤３０の右側上方に設けられており、縦方向に貫通した貫通孔を備えている。スルーゲート３５は、普通電動役物３４ａを開放状態とするための抽選を実行するための契機となるスルータイプのゲートである。具体的には、遊技球がスルーゲート３５を通過すると、主制御装置６０は、当該通過を契機として内部抽選（電動役物開放抽選）を行う。内部抽選の結果、電役開放に当選すると、普通電動役物３４ａは、所定の態様で開放状態となる電役開放状態へと移行する。スルーゲート３５は、遊技球の流下ルートにおいて第２始動口３４よりも上流側に配置されているため、スルーゲート３５を通過した遊技球は、通過後に遊技領域ＰＡを流下して第２始動口３４へ入球することが可能となっている。なお、本実施形態では、スルーゲート３５に遊技球が通過しても、賞球の払い出しは実行されない。

10

20

30

40

50

## 【 5 4 7 9 】

小当たり専用可変入賞装置 5 7 は、遊技盤 3 0 の右側における遊技球の流下ルートにおいて第 2 始動口 3 4 よりも下流側に設けられている。小当たり専用可変入賞装置 5 7 は、第 1 特別電動役物であり、遊技盤 3 0 の背面側へと通じる大入賞口 5 7 a を備えるとともに、大入賞口 5 7 a を開閉する開閉扉 5 7 b を備える。開閉扉 5 7 b は、通常は遊技球が大入賞口 5 7 a に入球できない閉鎖状態になっている。主制御装置 6 0 による内部抽選（当たり抽選）の結果、利益付与条件として小当たりに当選した場合には、第 1 特別電動役物についての開閉実行モード（以下、「小当たりに基づく開閉実行モード」とも呼ぶ）が開始され、小当たり専用可変入賞装置 5 7 の開閉扉 5 7 b は、遊技球が入球可能な開放状態となり、その後、閉鎖状態となる。本実施形態では、小当たり専用可変入賞装置 5 7 の大入賞口 5 7 a に遊技球が入球すると、所定有利状態として、予め定められた賞球数である 1 0 個の遊技球が賞球として払出装置 7 1 によって払い出される。小当たり専用可変入賞装置 5 7 は、右打ちで遊技された場合に遊技球が入球可能であり、左打ちで遊技された場合に遊技球が入球不能である。

10

## 【 5 4 8 0 】

大入賞口 5 7 a の内部には、V 入賞口 5 9 が設けられている。V 入賞口 5 9 は、遊技球が入球可能な入球口であり、遊技球が入球すると、所定の当たり当選である V 入賞大当たり当選となり、所定有利状態として、V 入賞大当たりに基づく開閉実行モードが開始される。上述したように、本実施形態では、大入賞口 5 7 a の内部に V 入賞口 5 9 が設けられており、大入賞口 5 7 a に入球した遊技球がその後に確実に V 入賞口 5 9 に入球するように構成されている。そして、利益付与条件として V 入賞口 5 9 に遊技球が入球するという条件が成立した場合に、V 入賞大当たりに当選となり、付与価値として、第 2 特別電動役物が開閉動作を実行する V 入賞大当たりに基づく開閉実行モードが開始される。

20

## 【 5 4 8 1 】

可変入賞装置 3 6 は、遊技盤 3 0 の右側における遊技球の流下ルートにおいて小当たり専用可変入賞装置 5 7 よりも下流側に設けられている。可変入賞装置 3 6 は、第 2 特別電動役物であり、遊技盤 3 0 の背面側へと通じる大入賞口 3 6 a を備えるとともに、大入賞口 3 6 a を開閉する開閉扉 3 6 b を備える。開閉扉 3 6 b は、通常は遊技球が大入賞口 3 6 a に入球できない閉鎖状態になっている。V 入賞口 5 9 に遊技球が入球することによって V 入賞大当たりに当選した場合には、第 2 特別電動役物についての開閉実行モード（以下、「V 入賞大当たりに基づく開閉実行モード」とも呼ぶ）が開始され、可変入賞装置 3 6 の開閉扉 3 6 b は、遊技球が入球可能な開放状態と閉鎖状態とを繰り返す。本実施形態では、利益付与条件として可変入賞装置 3 6 の大入賞口 3 6 a に遊技球が入球すると、予め定められた賞球数である 1 5 個の遊技球が賞球として払出装置 7 1 によって払い出される。可変入賞装置 3 6 は、右打ちで遊技された場合に遊技球が入球可能であり、左打ちで遊技された場合に遊技球が入球不能である。

30

## 【 5 4 8 2 】

遊技盤 3 0 の最下部にはアウト口 4 3 が設けられており、一般入賞口 3 2、第 1 始動口 3 3、第 2 始動口 3 4、可変入賞装置 3 6、または小当たり専用可変入賞装置 5 7 に入球しなかった遊技球は、アウト口 4 3 を通って遊技領域 P A から排出される。

40

## 【 5 4 8 3 】

一般入賞口 3 2、第 1 始動口 3 3、第 2 始動口 3 4、可変入賞装置 3 6 の大入賞口 3 6 a、V 入賞口 5 9、及びアウト口 4 3 のそれぞれに入球した遊技球は、遊技盤 3 0 に形成された個別の開口部を通して遊技盤 3 0 の背面側に誘導され、遊技盤 3 0 の背面に設けられた排出通路に最終的に合流するように構成されている。当該排出通路には、遊技球を検知する排出通路検知センサーが設けられている。排出通路検知センサーによって遊技球を検知することによって、遊技盤 3 0 に発射された遊技球の個数を把握することが可能となっている。

## 【 5 4 8 4 】

なお、「入球」とは遊技球が所定の開口部又は所定の領域を通過することを意味し、遊

50

技球が所定の開口部又は所定の領域を通過した後に遊技領域 P A から排出される態様だけでなく、遊技球が所定の開口部又は所定の領域を通過した後に遊技領域 P A から排出されることなく遊技領域 P A の流下を継続する態様も含まれる。

【 5 4 8 5 】

特図ユニット 3 7 は、第 1 図柄表示部 3 7 a と、第 2 図柄表示部 3 7 b とを備えている。第 1 図柄表示部 3 7 a 及び第 2 図柄表示部 3 7 b は、それぞれ、複数のセグメント発光部が所定の態様で配列されたセグメント表示器によって構成されている。

【 5 4 8 6 】

第 1 図柄表示部 3 7 a は第 1 の図柄を表示するための表示部である。第 1 の図柄とは、第 1 始動口 3 3 への遊技球の入球を契機とした特図 1 当たり抽選に基づいて変動表示または停止表示される図柄をいう。第 1 図柄表示部 3 7 a は、第 1 始動口 3 3 への遊技球の入球を契機とした特図 1 当たり抽選が行われると、セグメント表示器に、抽選結果に対応した表示を行わせるまでの表示態様として、第 1 の図柄の変動表示を行なわせる。抽選が終了した際には、第 1 図柄表示部 3 7 a は、セグメント表示器に、抽選結果に対応した第 1 の図柄の停止表示を行わせる。

【 5 4 8 7 】

第 2 図柄表示部 3 7 b は第 2 の図柄を表示するための表示部である。第 2 の図柄とは、第 2 始動口 3 4 への遊技球の入球を契機とした特図 2 当たり抽選に基づいて変動表示または停止表示される図柄をいう。第 2 図柄表示部 3 7 b は、第 2 始動口 3 4 への遊技球の入球を契機とした特図 2 当たり抽選が行われると、セグメント表示器に、抽選結果に対応した表示を行なわせるまでの表示態様として、第 2 の図柄の変動表示を行なわせる。抽選が終了した際には、第 2 図柄表示部 3 7 b は、セグメント表示器に、抽選結果に対応した第 2 の図柄の停止表示を行わせる。

【 5 4 8 8 】

第 1 図柄表示部 3 7 a に表示される第 1 の図柄、または、第 2 図柄表示部 3 7 b に表示される第 2 の図柄の変動表示が開始されてから停止表示されるまでの時間を変動時間とも呼ぶ。具体的には、第 1 図柄表示部 3 7 a に表示される第 1 の図柄の変動表示が開始されてから停止表示されるまでの時間を第 1 の変動時間とも呼び、第 2 図柄表示部 3 7 b に表示される第 2 の図柄の変動表示が開始されてから停止表示されるまでの時間を第 2 の変動時間とも呼ぶ。

【 5 4 8 9 】

特図ユニット 3 7 は、さらに、第 1 図柄表示部 3 7 a 及び第 2 図柄表示部 3 7 b に隣接した位置に、LED ランプからなる第 1 保留表示部 3 7 c と第 2 保留表示部 3 7 d とを備えている。本実施形態では、第 1 始動口 3 3 に入球した遊技球は、最大 4 個まで保留される。第 1 保留表示部 3 7 c は、点灯させる LED ランプの色や組み合わせによって、第 1 始動口 3 3 の保留個数を表示する。また、本実施形態では、第 2 始動口 3 4 に入球した遊技球は、最大 4 個まで保留される。第 2 保留表示部 3 7 d は、点灯させる LED ランプの色や組み合わせによって、第 2 始動口 3 4 の保留個数を表示する。

【 5 4 9 0 】

普図ユニット 3 8 は、複数の LED ランプが所定の態様で配列された発光表示部によって構成されている。普図ユニット 3 8 は、スルーゲート 3 5 の通過を契機とした電動役物開放抽選が行われると、発光表示器の表示態様として点灯表示、点滅表示又は所定の態様の表示をさせる。電動役物開放抽選が終了した際には、普図ユニット 3 8 は、抽選結果に対応した所定の態様の表示を行う。

【 5 4 9 1 】

ラウンド表示部 3 9 は、複数の LED ランプが所定の態様で配列された発光表示部によって構成されており、開閉実行モードにおいて発生するラウンド遊技の回数の表示、又は、それに対応した表示をする。ラウンド遊技とは、予め定められた上限継続時間が経過すること、及び、予め定められた上限個数の遊技球が可変入賞装置 3 6 に入球することのいずれか一方の条件が満たされるまで、開閉扉 3 6 b の開放状態を継続する遊技のことであ

10

20

30

40

50

る。ラウンド遊技の回数は、その移行の契機となった大当たり当選の種類に応じて異なる。ラウンド表示部 39 は、開閉実行モードが開始される場合にラウンド遊技の回数の表示を開始し、開閉実行モードが終了し新たな遊技回が開始される場合に終了する。換言すれば、当たり抽選で大当たり当選し、確変大当たり図柄が表示された場合に、ラウンド遊技の最中に遊技者が可変入賞装置 36 の大入賞口 36a に遊技球を入球させなかった場合に賞球の付与を受けることなく開閉実行モードが終了し、新たな遊技回の変動表示が実行可能となる。すなわち、当たり抽選で大当たり当選したからといって、遊技者は、可変入賞装置 36 の大入賞口 36a に遊技球を入球させない限り、賞球を得ることが出来ない。

#### 【5492】

なお、特図ユニット 37、普図ユニット 38、およびラウンド表示部 39 は、セグメント表示器や LED ランプによる発光表示器によって構成されることに限定されず、例えば、液晶表示装置、有機 EL 表示装置、CRT 又はドットマトリックス表示器など、抽選中及び抽選結果を示すことが可能な種々の表示装置によって構成されてもよい。

#### 【5493】

可変表示ユニット 40 は、遊技領域 PA の略中央に配置されている。可変表示ユニット 40 は、図柄表示装置 41 を備える。図柄表示装置 41 は、液晶ディスプレイを備えている。図柄表示装置 41 は、表示制御装置 100 によって表示内容が制御される。なお、図柄表示装置 41 は、例えば、プラズマディスプレイ装置、有機 EL 表示装置又は CRT など、種々の表示装置に換えてもよい。

#### 【5494】

図柄表示装置 41 は、第 1 始動口 33 への入球に基づいて第 1 図柄表示部 37a が変動表示又は所定の表示をする場合に、それに合わせて図柄の変動表示又は所定の表示を行う。また、図柄表示装置 41 は、第 2 始動口 34 への入球に基づいて第 2 図柄表示部 37b が変動表示又は所定の表示をする場合に、それに合わせて図柄の変動表示又は所定の表示を行う。図柄表示装置 41 は、第 1 始動口 33 又は第 2 始動口 34 への入球を契機とした表示演出に限らず、大当たり当選となった場合に移行する開閉実行モード中の表示演出なども行う。さらに、図柄表示装置 41 は、第 1 表示態様としての遊技球発射機構による発射態様を右打ちとすることを遊技者に報知するための演出（右打ち報知演出）や、第 2 表示態様としての遊技球発射機構による発射態様を右打ちから左打ちに戻すことを遊技者に報知するための演出（左打ち報知演出）、第 3 表示態様としての遊技球発射機構による発射態様を右打ちとすることによって V 入賞口 59 に遊技球を入球させることを遊技者に報知するための V 狙い報知演出なども行なう。以下、図柄表示装置 41 の詳細について説明する。

#### 【5495】

図 493 は、図柄表示装置 41 において変動表示される図柄及び表示面 41a を示す説明図である。図 493 (a) は、図柄表示装置 41 において変動表示される図柄を示す説明図である。図 493 (a) に示すように、図柄表示装置 41 には、装飾図柄として、数字の 1 ~ 8 を示す図柄が変動表示される。なお、変動表示される装飾図柄として、数字の 1 ~ 8 を示す各図柄に、キャラクターなどの絵柄が付された図柄を採用してもよい。

#### 【5496】

図 493 (b) は、図柄表示装置 41 の表示面 41a を示す説明図である。図示するように、表示面 41a には、左、中、右の 3 つの図柄列 Z1、Z2、Z3 が表示される。各図柄列 Z1 ~ Z3 には、図 493 (a) に示した数字 1 ~ 8 の図柄が、数字の昇順又は降順に配列されるとともに、各図柄列が周期性をもって上から下へ又は下から上へとスクロールする変動表示が行われる。図 493 (b) に示すように、スクロールによる変動表示の後、各図柄列毎に 1 個の図柄が、有効ライン L1 上に停止した状態で表示される。

#### 【5497】

具体的には、第 1 始動口 33 又は第 2 始動口 34 へ遊技球が入球すると、各図柄列 Z1 ~ Z3 の図柄が周期性をもって所定の向きにスクロールする変動表示が開始される。そして、スクロールする各図柄が、図柄列 Z1、図柄列 Z3、図柄列 Z2 の順に、変動表示が

10

20

30

40

50

ら待機表示に切り替わり、最終的に各図柄列 Z 1 ~ Z 3 に所定の図柄が停止表示した状態となる。図柄の変動表示が終了して停止表示した状態となる場合、主制御装置 6 0 による当たり抽選の結果が所定の当たり当選である小当たり当選であった場合には、予め定められた所定の図柄の組み合わせが有効ライン L 1 上に形成される。例えば、同一の図柄の組み合わせが有効ライン L 1 上に形成される。なお、図柄表示装置 4 1 における装飾図柄の変動表示の態様は、上述の態様に限定されることなく、図柄列の数、有効ラインの数、図柄列における図柄の変動表示の方向、各図柄列の図柄数など、装飾図柄の変動表示の態様は種々の態様を採用可能である。

#### 【 5 4 9 8 】

ここで、「遊技回」とは、第 1 図柄表示部 3 7 a または第 2 図柄表示部 3 7 b の変動表示が開始されてから、変動表示が停止して停止表示となり、当該停止表示が終了するまで（言い換えれば、当該停止表示の確定時間が終了するまで）を言い、第 1 始動口 3 3 及び第 2 始動口 3 4 のいずれかの入球に基づいて取得された特別情報についての当たり抽選の抽選結果を、遊技者に告知する処理の 1 単位である。換言すれば、パチンコ機 1 0 は、1 遊技回毎に、1 つの特別情報についての 1 つの当たり抽選の抽選結果を遊技者に告知する。本実施形態のパチンコ機 1 0 は、第 1 始動口 3 3 及び第 2 始動口 3 4 のいずれかの入球に基づいて特別情報を取得すると、1 遊技回毎に、第 1 図柄表示部 3 7 a 及び第 2 図柄表示部 3 7 b のいずれか一方において、セグメント表示器を変動表示させた後に、当該取得した特別情報の抽選結果に対応した表示となるようにセグメント表示器を停止表示させ、当該停止表示を所定期間（確定時間とも呼ぶ）継続する。また、本実施形態のパチンコ機 1 0 は、第 1 始動口 3 3 及び第 2 始動口 3 4 のいずれかの入球に基づいて特別情報を取得すると、1 遊技回毎に、図柄表示装置 4 1 において、所定の図柄列を変動表示させた後に、当該取得した特別情報の抽選結果に対応した表示となるように図柄列を停止表示させ、当該停止表示を確定時間、継続する。また、1 回の遊技回に要する時間を単位遊技時間とも呼ぶ。単位遊技時間は、変動表示が開始されてから所定の抽選結果が停止表示されるまでの時間である変動時間と、所定の抽選結果が停止表示されている時間である確定時間とによって構成されている。

#### 【 5 4 9 9 】

さらに、図 4 9 3 ( b ) に示すように、図柄表示装置 4 1 の表示面 4 1 a には、第 1 保留表示領域 D s 1 が表示される。第 1 保留表示領域 D s 1 には、第 1 始動口 3 3 への入賞に基づく保留個数が表示される。なお、本実施形態では、上述したように、第 1 始動口 3 3 に入球した遊技球の保留個数は、最大 4 つまでである。

#### 【 5 5 0 0 】

また、図 4 9 3 ( b ) に示すように、表示面 4 1 a には、特図ユニット 3 7 の第 1 図柄表示部 3 7 a に表示される第 1 の図柄の変動表示および停止表示に同期した第 1 表示態様としての点滅表示および第 2 表示態様としての点灯表示を行う第 1 同期表示部 S y n c 1 と、特図ユニット 3 7 の第 2 図柄表示部 3 7 b に表示される第 2 の図柄の変動表示および停止表示に同期した点滅表示および点灯表示を行う第 2 同期表示部 S y n c 2 とを備える。具体的には、第 1 図柄表示部 3 7 a が変動表示をしている場合には第 1 同期表示部 S y n c 1 は点滅表示をし、第 1 図柄表示部 3 7 a が停止表示をしている場合には第 1 同期表示部 S y n c 1 は点灯表示をする。また、第 2 図柄表示部 3 7 b が変動表示をしている場合には第 2 同期表示部 S y n c 2 は点滅表示をし、第 2 図柄表示部 3 7 b が停止表示をしている場合には第 2 同期表示部 S y n c 2 は点灯表示をする。

#### 【 5 5 0 1 】

なお、本実施形態においては、表示面 4 1 a は、メイン表示領域 M A、第 1 保留表示領域 D s 1、第 1 同期表示部 S y n c 1、および、第 2 同期表示部 S y n c 2 を表示する構成としたが、表示面 4 1 a がこれらの表示の一部または全部を表示しない構成を採用してもよい。

#### 【 5 5 0 2 】

《 1 0 - 2 》遊技機の電氣的構成：

10

20

30

40

50

次に、パチンコ機 10 の電氣的構成について説明する。本説明においては、パチンコ機 10 の電氣的構成をブロック図を用いて説明する。

【5503】

図 494 は、パチンコ機 10 の電氣的構成を示すブロック図である。パチンコ機 10 は、主に、主制御装置 60 を中心に構成されるとともに、音声発光制御装置 90 と、表示制御装置 100 とを備えている。

【5504】

主制御装置 60 は、遊技の主たる制御を司る主制御基板 61 を備えている。主制御基板 61 は、複数の機能を有する素子によって構成される MPU 62 を備えている。MPU 62 は、各種制御プログラムを実行する CPU (図示せず) と、各種制御プログラムや固定値データを記録した ROM 63 と、ROM 63 内に記録されているプログラムを実行する際に各種データ等を一時的に記憶するためのメモリである RAM 64 とを備えている。MPU 62 は、その他、割込回路、タイマー回路、データ入出力回路、乱数発生器としてのカウンタ回路を備えている。なお、MPU 62 が有する機能の一部を、別の素子が備えていてもよい。ROM 63 や RAM 64 に設けられている各種エリアの詳細については後述する。

10

【5505】

主制御基板 61 には、入力ポート (図示せず) 及び出力ポート (図示せず) がそれぞれ設けられている。主制御基板 61 の入力ポートには、払出制御装置 70 と、電源装置 85 に設けられた停電監視回路 86 とが接続されている。主制御基板 61 は、停電監視回路 86 を介して、電源装置 85 から直流安定 24V の電源の供給を受ける。電源装置 85 は、外部電源としての商用電源に接続されており、商用電源から供給される外部電力を、主制御装置 60 や払出制御装置 70 等が必要な動作電力に変換して、各装置に電力を供給する。また電源装置 85 は、コンデンサ (図示せず) を備えており、停電が発生した場合や電源スイッチ 88 (図 491) が OFF にされた場合には、所定期間、各装置への電力供給を継続する。

20

【5506】

また、主制御基板 61 の入力ポートには、各種検知センサー 67a ~ 67f が接続されている。具体的には、一般入賞口 32、第 1 始動口 33、第 2 始動口 34、スルーゲート 35、可変入賞装置 36、V 入賞口 59 などの各種の入球口に設けられた複数の検知センサーと接続されている。主制御基板 61 の MPU 62 は、各種検知センサー 67a ~ 67f からの信号に基づいて、遊技領域 PA を流下する遊技球が各入球口へ入球したか否かの判定や、遊技球がスルーゲート 35 を通過したか否かの判定を行う。さらに、MPU 62 は、第 1 始動口 33 及び第 2 始動口 34 への遊技球の入球に基づいて特図当たり抽選 (特図 1 当たり抽選又は特図 2 当たり抽選) を実行するとともに、スルーゲート 35 への入球に基づいて普通電動役物開放抽選を実行する。

30

【5507】

主制御基板 61 の出力ポートには、第 1 特別電動役物としての小当たり専用可変入賞装置 57 の開閉扉 57b を開閉動作させる第 1 特別電動役物駆動部 57c と、第 2 特別電動役物としての可変入賞装置 36 の開閉扉 36b を開閉動作させる第 2 特別電動役物駆動部 36c と、普通電動役物 34a を開閉動作させる普通電動役物駆動部 34b と、メイン表示部 45 とが接続されている。主制御基板 61 には各種ドライバ回路が設けられており、MPU 62 は、当該ドライバ回路を通じて各種駆動部の駆動制御を実行する。

40

【5508】

具体的には、MPU 62 は、小当たりに基づく開閉実行モードにおいては、小当たり専用可変入賞装置 57 の開閉扉 57b が開閉されるように第 1 特別電動役物駆動部 57c の駆動制御を実行し、V 入賞大当たりに基づく開閉実行モードにおいては、可変入賞装置 36 の開閉扉 36b が開閉されるように第 2 特別電動役物駆動部 36c の駆動制御を実行する。また、電動役物開放抽選の結果、電役開放に当選した場合には、MPU 62 は、普通電動役物 34a が開放されるように普通電動役物駆動部 34b の駆動制御を実行する。各

50



遊技回においては、M P U 6 2 は、メイン表示部 4 5 における第 1 図柄表示部 3 7 a 又は第 2 図柄表示部 3 7 b の表示制御を実行する。また、小当たりに基づく開閉実行モードおよび V 入賞大当たりに基づく開閉実行モードにおいては、当該開閉実行モードにおいて当たり種別が決定され当該開閉実行モードにおいて実行されるラウンド遊技の回数が決定した場合には、メイン表示部 4 5 におけるラウンド表示部 3 9 の表示制御を実行する。

#### 【 5 5 0 9 】

主制御基板 6 1 の出力ポートには、払出制御装置 7 0 と、音声発光制御装置 9 0 とが接続されている。払出制御装置 7 0 には、例えば、主制御装置 6 0 から入賞判定結果に基づいて賞球コマンドが送信される。主制御装置 6 0 が賞球コマンドを送信する際には、主制御基板 6 1 の M P U 6 2 は、R O M 6 3 のコマンド情報記憶エリア 6 3 g を参照する。具体的には、一般入賞口 3 2 への入球を特定した場合には 1 個の遊技球の払い出しに対応した賞球コマンドが主制御装置 6 0 から送信され、第 1 始動口 3 3 への入球を特定した場合には 3 個の遊技球の払い出しに対応した賞球コマンドが主制御装置 6 0 から送信され、第 2 始動口 3 4 への入球を特定した場合には 3 個の遊技球の払い出しに対応した賞球コマンドが主制御装置 6 0 から送信され、小当たり専用可変入賞装置 5 7 の大入賞口 5 7 a 又は可変入賞装置 3 6 の大入賞口 3 6 a への遊技球の入球を特定した場合には予め定められた賞球数の遊技球の払い出しに対応した賞球コマンドが主制御装置 6 0 から送信される。払出制御装置 7 0 は、主制御装置 6 0 から受信した賞球コマンドに基づいて、払出装置 7 1 を制御して付与価値としての賞球の払出を行う。

#### 【 5 5 1 0 】

払出制御装置 7 0 には、発射制御装置 8 0 が接続されている。発射制御装置 8 0 は、遊技球発射機構 8 1 の発射制御を行う。遊技球発射機構 8 1 は、利益付与条件として所定の発射条件が整っている場合に駆動される。また、発射制御装置 8 0 には、操作ハンドル 2 5 と、遊技球発射ボタン 2 6 とが接続されている。

#### 【 5 5 1 1 】

音声発光制御装置 9 0 は、主制御装置 6 0 から送信された各種コマンドを受信し、受信した各種コマンドに対応した処理を実行する。主制御装置 6 0 が各種コマンドを送信する際には、R O M 6 3 のコマンド情報記憶エリア 6 3 g を参照する。これら各種コマンドの詳細については後述する

#### 【 5 5 1 2 】

その他、音声発光制御装置 9 0 は、主制御装置 6 0 から受信した各種コマンドに基づいて、前扉枠 1 4 に配置された L E D などの発光手段からなる各種ランプ 4 7 の駆動制御や、スピーカー 4 6 の駆動制御を行うとともに、表示制御装置 1 0 0 の制御を行う。また、音声発光制御装置 9 0 には、演出操作ボタン 2 4 が接続されており、利益付与条件として所定のタイミングで遊技者によって演出操作ボタン 2 4 が操作された場合には、当該操作を反映した遊技演出を行うように各種ランプ 4 7、スピーカー 4 6、表示制御装置 1 0 0 等の制御を行う。

#### 【 5 5 1 3 】

表示制御装置 1 0 0 は、音声発光制御装置 9 0 から受信した各種コマンドに基づいて、図柄表示装置 4 1 の表示制御を実行する。具体的には、表示制御装置 1 0 0 は、音声発光制御装置 9 0 から受信した各種コマンドに基づいて、図柄表示装置 4 1 における図柄の変動時間及び最終的に停止表示させる図柄の組み合わせの種類を把握するとともに、付与価値としてのリーチの発生の有無、リーチ演出の内容、及び、付与価値としての各遊技回において実行される予告演出の内容等を把握する。なお、本実施形態においては、図柄の組み合わせが停止表示している時間である停止時間（確定時間）は一定である。従って、変動時間が決定されることによって、1 遊技回に要する時間である単位遊技時間は一意に決定される。以上、パチンコ機 1 0 の電氣的構成について説明した。

#### 【 5 5 1 4 】

図 4 9 5 は、特図当たり抽選や普通電動役物開放抽選などに用いられる各種カウンタの内容を示す説明図である。各種カウンタ情報は、M P U 6 2 が当たり抽選、メイン表示部

10

20

30

40

50

45の表示の設定、及び、図柄表示装置41の図柄表示の設定などを行う際に用いられる。具体的には、特図当たり抽選（特図1当たり抽選又は特図2当たり抽選）には当たり乱数カウンタC1が用いられる。小当たり当選した時またはV入賞大当たり当選した時に於いて発生するラウンド遊技の回数等を定める当たり種別を振り分ける際には当たり種別カウンタC2が用いられる。図柄表示装置41に表示させる図柄列を外れ変動させる際にリーチを発生させるか否かのリーチ判定にはリーチ乱数カウンタC3が用いられる。

【5515】

当たり乱数カウンタC1の初期値設定には乱数初期値カウンタCINIが用いられる。また、メイン表示部45の第1図柄表示部37a及び第2図柄表示部37b、並びに図柄表示装置41における変動時間を決定する際には変動種別カウンタCSが用いられる。さらに、第2始動口34の普通電動役物34aを開放状態とするか否かの電動役物開放抽選には電動役物開放カウンタC4が用いられる。

10

【5516】

所定情報としての各カウンタC1～C4、CINI、CSは、その更新の都度、カウンタ値に1が加算され、更新終了状態である最大値に達した後に0に戻るループカウンタである。各カウンタは短時間の間隔で更新され、その更新値がRAM64の所定領域に設定された抽選カウンタ用バッファ64aに適宜記憶される。

【5517】

RAM64には、保留情報記憶エリア64bと、判定処理実行エリア64cとが設けられている。保留情報記憶エリア64bには、第1保留エリアRaと第2保留エリアRbとが設けられている。本実施形態では、第1始動口33に遊技球が入球すると、入球のタイミングにおける当たり乱数カウンタC1、当たり種別カウンタC2、リーチ乱数カウンタC3、および変動種別カウンタCSの各値が保留情報記憶エリア64bの第1保留エリアRaに時系列的に記憶される。第1保留エリアRaには、第1始動口33に入球した遊技球の保留個数の最大値に対応した4個のエリア、すなわち、第1エリア、第2エリア、第3エリア、および第4エリアが設けられている。第1始動口33に遊技球が入球すると、入球のタイミングにおける当たり乱数カウンタC1、当たり種別カウンタC2、リーチ乱数カウンタC3、および変動種別カウンタCSの各値が保留情報（以下、特図1保留とも呼ぶ）として、第1～第4エリアのうちの一つのエリアに記憶される。第1～第4エリアのいずれに記憶されるかは、入球の順序によって決定されており、入球のタイミングが早いほど上位のエリア（第1エリアが最も上位のエリア）に記憶される。

20

30

【5518】

また、第2始動口34に遊技球が入球すると、入球のタイミングにおける当たり乱数カウンタC1、当たり種別カウンタC2、リーチ乱数カウンタC3、および変動種別カウンタCSの各値が保留情報記憶エリア64bの第2保留エリアRbに時系列的に記憶される。第2保留エリアRbには、第2始動口34に入球した遊技球の保留個数の最大値に対応した4個のエリア、すなわち、第1エリア、第2エリア、第3エリア、および第4エリアが設けられている。第2始動口34に遊技球が入球すると、入球のタイミングにおける当たり乱数カウンタC1、当たり種別カウンタC2、リーチ乱数カウンタC3、および変動種別カウンタCSの各値が保留情報（以下、特図2保留とも呼ぶ）として、第1～第4エリアのうちの一つのエリアに記憶される。第1～第4エリアのいずれに記憶されるかは、入球の順序によって決定されており、入球のタイミングが早いほど上位のエリア（第1エリアが最も上位のエリア）に記憶される。

40

【5519】

当たり乱数カウンタC1の詳細について説明する。当たり乱数カウンタC1は、上述のように当たり抽選に用いられる。当たり乱数カウンタC1は、例えば、0～1199の範囲内で順に1ずつ加算され、更新終了状態である最大値に達した後0に戻るよう構成されている。また、当たり乱数カウンタC1が1周すると、その時点の乱数初期値カウンタCINIの値が当該当たり乱数カウンタC1の初期値として読み込まれる。なお、乱数初期値カウンタCINIは、当たり乱数カウンタC1と同様のループカウンタである（値＝

50

0 ~ 1 1 9 9 )。

【 5 5 2 0 】

当たり乱数カウンタ C 1 は定期的に更新され、その更新値は、第 1 始動口 3 3 に遊技球が入球した場合には、当該入球のタイミングで保留情報記憶エリア 6 4 b の第 1 保留エリア R a に記憶され、第 2 始動口 3 4 に遊技球が入球した場合には、当該入球のタイミングで保留情報記憶エリア 6 4 b の第 2 保留エリア R b に記憶される。

【 5 5 2 1 】

第 1 保留エリア R a に記憶された当たり乱数カウンタ C 1 の値は、実行中の遊技回が終了する毎に判定処理実行エリア 6 4 c の実行エリア A E に移動し、R O M 6 3 の当否テーブル記憶エリア 6 3 a に記憶されている当否テーブルと照合され、小当たり当選となるか否かが判定される。また、第 2 保留エリア R b に記憶された当たり乱数カウンタ C 1 の値は、判定処理実行エリア 6 4 c の実行エリア A E に移動し、R O M 6 3 の当否テーブル記憶エリア 6 3 a に記憶されている当否テーブルと照合され、小当たり当選となるか否かが判定される。

10

【 5 5 2 2 】

本実施形態のパチンコ機 1 0 においては、第 1 保留エリア R a に記憶された当たり乱数カウンタ C 1 の値は、第 1 始動口 3 3 に遊技球が入球することによって取得された順番に判定処理実行エリア 6 4 c の実行エリア A E に移動する。具体的には、第 1 保留エリア R a の第 1 エリアに格納されている所定情報としてのデータを判定処理実行エリア 6 4 c に移動させ、第 1 保留エリア R a の記憶エリアに格納されているデータをシフトさせる処理を実行する。データのシフトは、第 1 ~ 第 4 エリアに格納されているデータを上位エリア側に順にシフトさせるものである。具体的には、第 1 エリアのデータをクリアすると共に、第 2 エリア 第 1 エリア、第 3 エリア 第 2 エリア、第 4 エリア 第 3 エリアといった具合に各エリア内のデータをシフトさせる。

20

【 5 5 2 3 】

また、第 2 保留エリア R b に記憶された当たり乱数カウンタ C 1 の値は、第 2 始動口 3 4 に遊技球が入球することによって取得された順番に判定処理実行エリア 6 4 c の実行エリア A E に移動する。具体的には、第 2 保留エリア R b の第 1 エリアに格納されている所定情報としてのデータを判定処理実行エリア 6 4 c に移動させ、第 2 保留エリア R b の記憶エリアに格納されているデータをシフトさせる処理を実行する。データのシフトは、第 1 ~ 第 4 エリアに格納されているデータを上位エリア側に順にシフトさせるものである。具体的には、第 1 エリアのデータをクリアすると共に、第 2 エリア 第 1 エリア、第 3 エリア 第 2 エリア、第 4 エリア 第 3 エリアといった具合に各エリア内のデータをシフトさせる。

30

【 5 5 2 4 】

なお、上述した説明では、第 1 保留エリア R a または第 2 保留エリア R b に記憶された当たり乱数カウンタ C 1 の値がどのようにシフトされるかを説明したが、当たり乱数カウンタ C 1 の値に限るものではなく、第 1 保留エリア R a または第 2 保留エリア R b に記憶された当たり乱数カウンタ C 1 以外のカウンタ ( 当たり種別カウンタ C 2 、リーチ乱数カウンタ C 3 、および変動種別カウンタ C S ) の各値についても、同様にシフトされる。

40

【 5 5 2 5 】

次に、当たり種別カウンタ C 2 の詳細について説明する。当たり種別カウンタ C 2 は、大当たり種別を判定する際に用いられる。当たり種別カウンタ C 2 は、0 ~ 9 9 の範囲内で順に 1 ずつ加算され、更新終了状態である最大値に達した後 0 に戻るように構成されている。

【 5 5 2 6 】

当たり種別カウンタ C 2 は定期的に更新され、その更新値は、第 1 始動口 3 3 に遊技球が入球した場合には当該入球のタイミングで保留情報記憶エリア 6 4 b の第 1 保留エリア R a に記憶され、第 2 始動口 3 4 に遊技球が入球した場合には当該入球のタイミングで保留情報記憶エリア 6 4 b の第 2 保留エリア R b に記憶される。

50

## 【 5 5 2 7 】

上述したように、M P U 6 2 は、判定処理実行エリア 6 4 c に記憶されている当たり乱数カウンタ C 1 の値を用いて当たり抽選を行うとともに、当たり抽選の結果が小当たりである場合には、判定処理実行エリア 6 4 c に記憶されている当たり種別カウンタ C 2 の値を用いて当たり種別を判定する。さらに、M P U 6 2 は、これらの当たり乱数カウンタ C 1 の値及び当たり種別カウンタ C 2 の値を用いて、第 1 図柄表示部 3 7 a 及び第 2 図柄表示部 3 7 b に停止表示させるセグメント表示器の表示態様を決定する。その決定に際しては、R O M 6 3 の停止結果テーブル記憶エリア 6 3 f に記憶されている停止結果テーブルが参照される。

## 【 5 5 2 8 】

次に、リーチ乱数カウンタ C 3 の詳細について説明する。リーチ乱数カウンタ C 3 は、当たり抽選の結果が大当たりではない場合においてリーチが発生するか否かを判定する際に用いられる。リーチ乱数カウンタ C 3 は、例えば 0 ~ 2 3 8 の範囲内で順に 1 ずつ加算され、更新終了状態である最大値に達した後 0 に戻るように構成されている。

## 【 5 5 2 9 】

リーチ乱数カウンタ C 3 は定期的に更新され、その更新値は、第 1 始動口 3 3 に遊技球が入球したタイミングで保留情報記憶エリア 6 4 b の第 1 保留エリア R a に記憶され、第 2 始動口 3 4 に遊技球が入球したタイミングで保留情報記憶エリア 6 4 b の第 2 保留エリア R b に記憶される。第 1 保留エリア R a に記憶されたリーチ乱数カウンタ C 3 の値は、判定処理実行エリア 6 4 c に移動した後、R O M 6 3 のリーチ判定用テーブル記憶エリア 6 3 c に記憶されているリーチ判定用テーブルと照合され、リーチが発生するか否かが判定される。第 2 保留エリア R b に記憶されたリーチ乱数カウンタ C 3 の値は、判定処理実行エリア 6 4 c に移動した後、R O M 6 3 のリーチ判定用テーブル記憶エリア 6 3 c に記憶されているリーチ判定用テーブルと照合され、リーチが発生するか否かが判定される。ただし、当たり抽選の結果が小当たり当選となり、小当たりに基づく開閉実行モードに移行する場合には、M P U 6 2 は、リーチ乱数カウンタ C 3 の値に関係なくリーチ発生が決定される。

## 【 5 5 3 0 】

リーチとは、図柄表示装置 4 1 の表示面 4 1 a に表示される複数の図柄列のうち一部の図柄列について、大当たりに対応した図柄の組み合わせが成立する可能性がある図柄の一部の組み合わせが停止表示され、その状態で残りの図柄列において図柄の変動表示を行う表示状態のことを言う。なお、本実施形態のパチンコ機 1 0 において大当たりに対応した図柄の組み合わせとは、所定の有効ラインにおける同一の図柄の組み合わせのことをいう。具体例としては、図 4 9 3 ( b ) の表示面 4 1 a のメイン表示領域 M A において、最初に図柄列 Z 1 において図柄が停止表示され、次に図柄列 Z 3 において Z 1 と同じ図柄が停止表示されることでリーチラインが形成され、当該リーチラインが形成されている状況化において図柄列 Z 2 において図柄の変動表示が行われることでリーチとなる。そして、小当たりが発生する場合には、リーチラインを形成している図柄と同一の図柄が図柄列 Z 2 に停止表示される。

## 【 5 5 3 1 】

また、リーチには、リーチラインが形成された状態で、残りの図柄列において図柄の変動表示を行うとともに、その背景画面において所定のキャラクターなどを動画として表示することによりリーチ演出を行うものや、リーチラインが形成された図柄の組み合わせを縮小表示させる又は非表示とした上で、表示面 4 1 a の略全体において所定のキャラクターなどを動画として表示することによりリーチ演出を行うものが含まれる。また、リーチ演出が行われている場合又はリーチ表示の前に所定のキャラクターといった所定画像を用いた予告表示を行うか否かの決定を、リーチ乱数カウンタ C 3 やその他のカウンタを用いて行うようにしてもよい。

## 【 5 5 3 2 】

リーチは、リーチ演出の内容によって、第 1 表示態様としてのノーマルリーチ、第 2 表

10

20

30

40

50

示態様としてのスーパーリーチ、第3表示態様としてのスペシャルリーチの3種類に分類される。ノーマルリーチよりもスーパーリーチの方が大当たり当選の期待度（信頼度）が高いリーチ演出が実行され、スーパーリーチよりもスペシャルリーチの方が大当たり当選の期待度が高いリーチ演出が実行される。

#### 【5533】

次に、変動種別カウンタCSの詳細について説明する。変動種別カウンタCSは、第1図柄表示部37a及び第2図柄表示部37bにおける変動時間と、図柄表示装置41における図柄の変動時間とを、MPU62において決定する際に用いられる。変動種別カウンタCSは、例えば0～198の範囲内で順に1ずつ加算され、更新終了状態である最大値に達した後0に戻るよう構成されている。

10

#### 【5534】

変動種別カウンタCSは定期的に更新され、その更新値は、第1始動口33に遊技球が入球したタイミングで保留情報記憶エリア64bの第1保留エリアRaに記憶され、第2始動口34に遊技球が入球したタイミングで保留情報記憶エリア64bの第2保留エリアRbに記憶される。第1保留エリアRaに記憶された変動種別カウンタCSの値は、判定処理実行エリア64cに移動した後、第1図柄表示部37aにおける変動表示の開始時及び図柄表示装置41による図柄の変動開始時における変動パターンの決定に際して使用される。第2保留エリアRbに記憶された変動種別カウンタCSの値は、判定処理実行エリア64cに移動した後、第2図柄表示部37bにおける変動表示の開始時及び図柄表示装置41による図柄の変動開始時における変動パターンの決定に際して使用される。第1図柄表示部37a及び第2図柄表示部37bにおける変動時間の決定に際しては、ROM63の変動時間テーブル記憶エリア63dに記憶されている変動時間テーブルが用いられる。なお、本実施形態のパチンコ機10では、変動パターンの種別に応じてリーチ演出の内容（すなわちリーチの種類）を特定できる。

20

#### 【5535】

次に、電動役物開放カウンタC4の詳細について説明する。電動役物開放カウンタC4は、例えば、0～465の範囲内で順に1ずつ加算され、更新終了状態である最大値に達した後0に戻る構成である。電動役物開放カウンタC4は定期的に更新され、スルーゲート35に遊技球が入球したタイミングでRAM64の電役保留エリア64dに記憶される。そして、所定のタイミングで、電役保留エリア64dに記憶されている電動役物開放カウンタC4の値が電役実行エリア64eに移動した後、電役実行エリア64eにおいて電動役物開放カウンタC4の値を用いて普通電動役物34aを開放状態に制御するか否かの抽選（以下、電動役物開放抽選と呼ぶ）が行われる。具体的には、電役実行エリア64eにおいて、ROM63の役物抽選用テーブル記憶エリア63eに記憶されている当否テーブル（電動役物開放抽選用当否テーブル）と電動役物開放カウンタC4の値とが照合され、普通電動役物34aを開放状態に制御するか否かが決定される。

30

#### 【5536】

なお、取得された当たり乱数カウンタC1の値、当たり種別カウンタC2の値、リーチ乱数カウンタC3の値、変動種別カウンタCS、および電動役物開放カウンタC4の値の内の少なくとも一つが本発明における特別情報に相当する。また、第1保留エリアRaおよび第2保留エリアRbに記憶された当たり乱数カウンタC1の値、当たり種別カウンタC2の値、リーチ乱数カウンタC3の値、および変動種別カウンタCSの値の内の少なくとも一つを保留情報とも呼ぶ。

40

#### 【5537】

次に、当否テーブルについて説明する。当否テーブルは、当たり乱数カウンタC1に基づいて当たり抽選を行う際に、当該当たり乱数カウンタC1と照合するためのテーブルデータである。本実施形態においては、パチンコ機10は、第1始動口33への遊技球の入球を契機として保留情報記憶エリア64bの第1保留エリアRaに記憶された当たり乱数カウンタC1と照合するための当否テーブルと、第2始動口34への遊技球の入球を契機として保留情報記憶エリア64bの第2保留エリアRbに記憶された当たり乱数カウンタ

50

C 1 と照合するための当否テーブルとを、それぞれ別のテーブルデータとして記憶している。具体的には、パチンコ機 1 0 は、前者の当否テーブル、すなわち特図 1 当たり抽選用の当否テーブルと、後者の当否テーブル、すなわち特図 2 当たり抽選用の当否テーブルとを、ROM 6 3 の当否テーブル記憶エリア 6 3 a に記憶している。

【5538】

図 4 9 6 は、特図 1 当たり抽選用の当否テーブルの内容を示す説明図である。図 4 9 6 ( a ) は特図 1 当たり抽選用の当否テーブルを示し、図 4 9 6 ( b ) は特図 2 当たり抽選用の当否テーブルを示している。

【5539】

図 4 9 6 ( a ) に示すように、特図 1 当たり抽選用の当否テーブルには、小当たりとなる当たり乱数カウンタ C 1 の値として、0 ~ 1 9 の 2 0 個の値が設定されている。そして、0 ~ 3 8 4 9 の 3 8 5 0 個の値のうち、0 ~ 1 9 の 2 0 個の値以外の値 ( 2 0 ~ 3 8 4 9 ) が外れである。すなわち、特図 1 当たり抽選用の当否テーブルによれば、3 8 5 0 個のうちの 2 0 個が出現する確率、すなわち  $1 / 192.5$  となるように、小当たりの当選確率が設定されている。なお、本実施形態では、特図 1 当たり抽選の結果として、大当たりは設定されておらず、小当たりと外れのみが設定されている。ただし、本実施形態の変形例として、小当たりに加えて大当たりも設定された構成としてもよい。

【5540】

「小当たり」とは、小当たり専用可変入賞装置 5 7 の開閉扉 5 7 b の開閉が実行される小当たりに基づく開閉実行モードへの移行契機とはなるが、サポートモードについては移行契機とならない当否結果である。本実施形態では、小当たりに基づく開閉実行モードにおける開放状態となる回数 ( ラウンド回数 ) は 1 回に限定されており、その 1 回の開閉扉 5 7 b の開放時間は、例えば 1 . 8 秒である。なお、変形例として、開閉扉 5 7 b の開閉が実行されるモードにおける開放状態となる回数は、1 回に換えて、2 回以上としてもよい。小当たりの際の小当たり専用可変入賞装置 5 7 の 1 回の開閉扉 5 7 b の開放時間は、0 . 2 秒に換えて、0 . 1 秒等の他の時間としてもよい。

【5541】

「外れ」は、開閉実行モードの移行契機とはならず、さらに、サポートモードについても移行契機とならない当否結果である。

【5542】

一方、図 4 9 6 ( b ) に示すように、特図 2 当たり抽選用の当否テーブルには、小当たりとなる当たり乱数カウンタ C 1 の値として、0 ~ 4 9 9 の 5 0 0 個の値が設定されている。そして、0 ~ 3 8 4 9 の 3 8 5 0 個の値のうち、0 ~ 4 9 9 の 5 0 0 個の値以外の値 ( 5 0 0 ~ 3 8 4 9 ) が外れである。すなわち、特図 2 当たり抽選用の当否テーブルによれば、3 8 5 0 個のうちの 5 0 0 個が出現する確率、すなわち、 $1 / 7.7$  となるように、小当たりの当選確率が設定されている。なお、本実施形態では、特図 2 当たり抽選の結果として、大当たりは設定されておらず、小当たりと外れのみが設定されている。

【5543】

図 4 9 6 によれば、図 4 9 6 ( b ) の特図 2 当たり抽選用の当否テーブルにおいて設定される小当たりの当選確率は、図 4 9 6 ( a ) の特図 1 当たり抽選用の当否テーブルにおいて設定される小当たりの当選確率よりも高い値となってる。これによって、第 1 始動口 3 3 への遊技球の入球を契機とした特図 1 当たり抽選よりも、第 2 始動口 3 4 への遊技球の入球を契機とした特図 2 当たり抽選の方が遊技者にとっての有利性が高いものとなっている。なお、特図 1 当たり抽選用の当否テーブルにおいて設定される小当たりの当選確率は、 $1 / 192.5$  に限る必要はなく、他の値としてもよい。また、特図 2 当たり抽選用の当否テーブルにおいて設定される小当たりの当選確率は、 $1 / 7.7$  に限る必要はなく、他の値としてもよい。

【5544】

本実施形態では、特図 1 当たり抽選用の当否テーブルに小当たりとして設定されている当たり乱数カウンタ C 1 の値群は、特図 2 当たり抽選用の当否テーブルに小当たりとして

10

20

30

40

50

設定されている当たり乱数カウンタ C 1 の値群に含まれている。ただし、小当たりとして設定されている乱数の数及び値は任意である。

【 5 5 4 5 】

次に、当たり種別について説明する。パチンコ機 1 0 には、複数種類の当たりを設定することができる。具体的には、例えば、以下の 2 つの態様又はモードに差異を設けることにより、複数種類の当たりを設定することができる。

( 1 ) 開閉実行モードにおける可変入賞装置 3 6 の開閉制御の態様

( 2 ) 開閉実行モード終了後の第 2 始動口 3 4 の普通電動役物 3 4 a のサポートモード

【 5 5 4 6 】

パチンコ機 1 0 には、上記の ( 1 ) 開閉実行モードにおける可変入賞装置 3 6 の開閉制御の態様として、開閉実行モードが開始されてから終了するまでの間における可変入賞装置 3 6 への入球の発生頻度が相対的に高低となるように高頻度入賞モードと低頻度入賞モードとを設定することができる。例えば、高頻度入賞モードでは、開閉実行モードの開始から終了までに、開閉扉 3 6 b の開閉が 1 又は複数回 ( 例えば 1 6 回 ) 行われるとともに、1 回の開放は 3 0 s e c が経過するまで又は開閉扉 3 6 b への入球個数が 1 0 個となるまで継続するように設定可能である。一方、低頻度入賞モードでは、開閉実行モードの開始から終了までに、開閉扉 3 6 b の開閉が 2 回行われるとともに、1 回の開放は 0 . 2 s e c が経過するまで又は開閉扉 3 6 b への入球個数が 6 個となるまで継続するよう設定可能である。

【 5 5 4 7 】

遊技者により操作ハンドル 2 5 が操作されている場合、0 . 6 s e c に 1 個の遊技球が遊技領域 P A に向けて発射されるように遊技球発射機構 8 1 が駆動制御される。上記具体例の場合、低頻度入賞モードでは、1 回の開閉扉 3 6 b の開放時間は 0 . 2 s e c である。つまり、低頻度入賞モードでは、遊技球の発射周期よりも 1 回の開閉扉 3 6 b の開放時間が短くなっている。したがって、低頻度入賞モードにかかる開閉実行モードでは実質的に遊技球の入球が発生しない。ただし、低頻度入賞モードにかかる開閉実行モードにおいても、遊技球の入球が発生し得るように設定してもよい。

【 5 5 4 8 】

なお、開閉扉 3 6 b の開閉回数、1 回の開放に対する開放限度時間、及び 1 回の開放に対する開放限度個数は、開閉実行モードが開始されてから終了するまでの間における可変入賞装置 3 6 への入球の発生頻度が、高頻度入賞モードの方が低頻度入賞モードよりも高くなるのであれば、開閉扉 3 6 b の開放態様は任意である。具体的には、高頻度入賞モードの方が低頻度入賞モードよりも、開閉回数が多い、1 回の開放に対する開放限度時間が長い又は 1 回の開放に対する開放限度個数が多く設定されていればよい。高頻度入賞モードと低頻度入賞モードとの差異を明確にする上では、低頻度入賞モードの開閉実行モードでは、実質的に可変入賞装置 3 6 への入球が発生しない構成としてもよい。

【 5 5 4 9 】

パチンコ機 1 0 には、上記の ( 2 ) 開閉実行モード終了後の第 2 始動口 3 4 の普通電動役物 3 4 a のサポートモードの態様として、遊技領域 P A に対して同様の態様で遊技球の発射が継続されている状況と比較した場合に、第 2 始動口 3 4 の普通電動役物 3 4 a が単位時間あたりに開放状態となる頻度が相対的に高低となるように、高頻度サポートモードと低頻度サポートモードとを設定することができる。

【 5 5 5 0 】

具体的には、高頻度サポートモードと低頻度サポートモードとでは、電動役物開放カウンタ C 4 を用いた電動役物開放抽選における電役開放当選となる確率が異なる。高頻度サポートモードでは、低頻度サポートモードよりも、電動役物開放抽選における電役開放当選となる確率を高くする。また、高頻度サポートモードでは、低頻度サポートモードよりも、電役開放当選となった際に普通電動役物 3 4 a の 1 回の開放時間が長く設定されていてもよい。

【 5 5 5 1 】

なお、本実施形態においては採用していないが、高頻度サポートモードでは、低頻度サポートモードよりも、電役開放当選となった際に普通電動役物 3 4 a が開放状態となる回数が多く設定されてもよい。さらに、普通電動役物 3 4 a の 1 回の開放時間が長く設定された構成としてもよい。また、高頻度サポートモードで電役開放当選となり普通電動役物 3 4 a の開放状態が複数回発生する場合において、1 回の開放状態が終了してから次の開放状態が開始されるまでの閉鎖時間は、1 回の開放時間よりも短く設定されてもよい。さらに、高頻度サポートモードでは低頻度サポートモードよりも、1 回の電動役物開放抽選が行われてから次の電動役物開放抽選が行われるまでに確保される時間が相対的に短く設定されてもよい。

【 5 5 5 2 】

10

上記のように高頻度サポートモードでは、低頻度サポートモードよりも第 2 始動口 3 4 への入球が発生する確率が高くなる。すなわち、高頻度サポートモードは、特別情報の取得条件の成立を補助する補助遊技状態として機能する。なお、本実施形態のパチンコ機 1 0 では、いわゆる一種二種混合機を改良したものであり、開閉実行モード終了後の当たり抽選の抽選モードを、当たり抽選における当選確率を高くする高確率モードに移行させる構成は採用していない。

【 5 5 5 3 】

本実施形態では、当たり抽選の結果、小当たりとなった場合には、当たり種別カウンタ C 2 を用いて、当たり種別を振り分ける。当たり種別カウンタ C 2 の値に対応する当たり種別の振り分けは、ROM 6 3 の振分テーブル記憶エリア 6 3 b に振分テーブルとして記憶されている。

20

【 5 5 5 4 】

図 4 9 7 は、小当たり用の振分テーブルの内容を示す説明図である。図 4 9 7 ( a ) は特図 1 小当たり用の振分テーブルを示し、図 4 9 7 ( b ) は特図 2 小当たり用の振分テーブルを示している。特図 1 小当たり用の振分テーブルは、第 1 始動口 3 3 への遊技球の入球を契機とした特図 1 当たり抽選で小当たりに当選した際に参照され、特図 2 小当たり用の振分テーブルは、第 2 始動口 3 4 への遊技球の入球を契機とした特図 2 当たり抽選で小当たりに当選した際に参照される。

【 5 5 5 5 】

図 4 9 7 ( a ) に示すように、特図 1 小当たり用の振分テーブルには、第 1 始動口 3 3 への遊技球の入球を契機とした特図 1 当たり抽選で小当たりに当選した際の当たり種別として、「1 R 小当たり」が設定されている。具体的には、「0 ~ 9 9」の当たり種別カウンタ C 2 の値のうちの全てが 1 R 小当たりに対応している。

30

【 5 5 5 6 】

小当たりは、V 入賞大当たりに基づく開閉実行モードにおける小当たり専用可変入賞装置 5 7 の開閉扉 5 7 b の開閉制御の態様が高頻度入賞モードであり、開閉実行モードの終了後のサポートモードについては移行契機とならない当否結果である。1 R 小当たりは、小当たりに基づく開閉実行モードにおける可変入賞装置 3 6 の開閉扉 3 6 b の開放回数が 1 回 ( 1 ラウンド ) となっている。なお、小当たりに基づく開閉実行モードの開閉制御の対象は、第 1 特別電動役物である。変形例として、小当たりに基づく開閉実行モードにおける可変入賞装置 3 6 の開閉扉 3 6 b の開放回数は、1 回 ( 1 ラウンド ) に換えて、2 回以上としてもよい。

40

【 5 5 5 7 】

図 4 9 7 ( b ) に示すように、特図 2 小当たり用の振分テーブルには、第 2 始動口 3 4 への遊技球の入球を契機とした特図 2 当たり抽選で小当たりに当選した際の当たり種別として、「1 R 小当たり」が設定されている。具体的には、「0 ~ 9 9」の当たり種別カウンタ C 2 の値のうちの全てが 1 R 小当たりに対応している。すなわち、特図 2 小当たり用の振分テーブルは、特図 1 小当たり用の振分テーブルと同一の内容を備える。なお、変形例として、特図 1 小当たり用の振分テーブルと特図 2 小当たり用の振分テーブルとが相違する構成としてもよい。

50



## 【 5 5 5 8 】

このように本実施形態のパチンコ機 10 では、第 1 始動口 3 3 への遊技球の入球を契機とした特図 1 当たり抽選で小当たりに当選した際と、第 2 始動口 3 4 への遊技球の入球を契機とした特図 2 当たり抽選で小当たりに当選した際との両方共に、第 1 特別電動役物としての小当たり専用可変入賞装置 5 7 の開閉扉 5 7 b を 1 ラウンドだけ開放するように、特図 1 小当たり用の振分テーブルと特図 2 小当たり用の振分テーブルとによって定められている。

## 【 5 5 5 9 】

本実施形態では、V 入賞口 5 9 に遊技球が入球することによって V 入賞大当たりに当選した場合にも、小当たりに当選した際に取得された当たり種別カウンタ C 2 を用いて、当たり種別を振り分ける。当たり種別カウンタ C 2 の値に対応する当たり種別の振り分けは、ROM 6 3 の振分テーブル記憶エリア 6 3 b に振分テーブルとして記憶されている。

10

## 【 5 5 6 0 】

図 4 9 8 は、V 入賞大当たり用の振分テーブルの内容を示す説明図である。図 4 9 8 ( a ) は特図 1 V 入賞大当たり用の振分テーブルを示し、図 4 9 8 ( b ) は特図 2 V 入賞大当たり用の振分テーブルを示している。特図 1 V 入賞大当たり用の振分テーブルは、第 1 始動口 3 3 への遊技球の入球を契機とした特図 1 当たり抽選で小当たりに当選し、その後に V 入賞口に遊技球が入球することによって V 入賞大当たりに当選した際に参照され、特図 2 小当たり用の振分テーブルは、第 2 始動口 3 4 への遊技球の入球を契機とした特図 2 当たり抽選で小当たりに当選し、その後に V 入賞口 5 9 に遊技球が入球することによって V 入賞大当たりに当選した際に参照される。

20

## 【 5 5 6 1 】

図 4 9 8 ( a ) に示すように、特図 1 V 入賞大当たり用の振分テーブルには、第 1 始動口 3 3 への遊技球の入球を契機とした特図 1 当たり抽選で小当たりに当選し、その後に V 入賞口 5 9 に遊技球が入球することによって V 入賞大当たりに当選した際の当たり種別として、「4 R 大当たり」が設定されている。具体的には、「0 ~ 9 9」の当たり種別カウンタ C 2 の値のうちの全てが 4 R 大当たりに対応している。

## 【 5 5 6 2 】

大当たりは、V 入賞大当たりに基づく開閉実行モードにおける可変入賞装置 3 6 の開閉制御の態様が高頻度入賞モードであり、当該開閉実行モードの終了後のサポートモードが高頻度サポートモードとなる当否結果である。4 R 大当たりは、当該開閉実行モードにおける可変入賞装置 3 6 の開閉扉 3 6 b の開放回数が 4 回 ( 4 ラウンド ) となっている。なお、当該開閉実行モードの開閉制御の対象は、第 2 特別電動役物である。当該開閉実行モード終了後にサポートモードが高頻度サポートモードとなることによって移行する高サポ状態が継続する遊技回の実行回数は 1 回までに制限されている。

30

## 【 5 5 6 3 】

図 4 9 8 ( b ) に示すように、特図 2 V 入賞大当たり用の振分テーブルには、第 2 始動口 3 4 への遊技球の入球を契機とした特図 2 当たり抽選で小当たりに当選し、その後に V 入賞口 5 9 に遊技球が入球することによって V 入賞大当たりに当選した際の当たり種別として、「4 R 大当たり」と「1 5 R 大当たり」が設定されている。具体的には、「0 ~ 9 9」の当たり種別カウンタ C 2 の値のうち、0 ~ 4 9 の 5 0 個の値が「4 R 大当たり」であり、0 ~ 4 9 の 5 0 個の値以外の値 ( 5 0 ~ 9 9 ) が「1 5 R 大当たり」である。

40

## 【 5 5 6 4 】

1 5 R 大当たりは、当該開閉実行モードにおける可変入賞装置 3 6 の開閉扉 3 6 b の開放回数が 1 5 回 ( 1 5 ラウンド ) となっている。なお、図 4 9 8 ( b ) における当該開閉実行モードの開閉制御の対象は、第 2 特別電動役物である。また、当該開閉実行モード終了後にサポートモードが高頻度サポートモードとなることによって移行する高サポ状態が継続する遊技回の実行回数は 7 回までに制限されている。すなわち、第 1 始動口 3 3 への遊技球の入球を契機とした特図 1 当たり抽選で小当たりに当選して V 入賞大当たりした際の高サポ状態が継続する遊技回の実行回数は 1 回であるのに対して、第 2 始動口 3 4 への

50

遊技球の入球を契機とした特図 2 当たり抽選で小当たりに当選して V 入賞大当たりした際の高サポ状態が継続する遊技回の実行回数は 7 回と大きな数となっている。これによって、第 2 始動口 3 4 への遊技球の入球を契機とした特図 2 当たり抽選で小当たりに当選して V 入賞大当たりした際の方が、第 1 始動口 3 3 への遊技球の入球を契機とした特図 1 当たり抽選で小当たりに当選して V 入賞大当たりした際よりも高サポ状態が継続する遊技回の実行回数が多くなり、遊技者にとっての有利性が高いものとなっている。

【 5 5 6 5 】

このように、本実施形態のパチンコ機 1 0 では、V 入賞大当たりとなった場合の大当たり種別の振分態様は、第 1 始動口 3 3 への遊技球の入球に基づいて V 入賞大当たりとなった場合と、第 2 始動口 3 4 への遊技球の入球に基づいて V 入賞大当たりとなった場合とで異なっていると同時に、遊技者にとっての有利性に明確な差異が設けられている。

10

【 5 5 6 6 】

なお、本実施形態では、図 4 9 8 ( b ) の特図 2 V 入賞大当たり用の振分テーブルにおいて、上述したように、大当たりの種別として、4 R 大当たり、1 5 R 大当たりの 2 種類が設定されているが、2 種類に限る必要はなく、例えば 8 R 大当たりを含む 3 種類としてもよいし、4 種類や、5 種類以上の数としてもよい。さらに、開閉実行モードにおける可変入賞装置 3 6 の開閉扉 3 6 b の開放回数は、4 R、1 5 R に限る必要はなく、例えば、8 R、1 6 R 等の他の回数としてもよい。また、図 4 9 8 ( a ) の特図 1 V 入賞大当たり用の振分テーブルにおいても、同様に、振り分ける種類の数を変形してもよく、また、開閉実行モードにおける可変入賞装置 3 6 の開閉扉 3 6 b の開放回数について 4 R に換えて、他の回数としてもよい。要は、特図 2 当たり抽選で小当たりに当選して V 入賞大当たりした際の方が、特図 1 当たり抽選で小当たりに当選して V 入賞大当たりした際よりも遊技者にとっての有利性が高いものであり、かつ、天井時短が発動される際の方が特図 1 当たり抽選で小当たりに当選して V 入賞大当たりした際よりも遊技者にとっての有利性が高いものであれば、特図 1 V 入賞大当たり用の振分テーブルおよび特図 2 V 入賞大当たり用の振分テーブルにおける振り分ける種類の数や、可変入賞装置 3 6 の開閉扉 3 6 b の開放回数はいずれであってもよい。

20

【 5 5 6 7 】

上述のように、M P U 6 2 は、実行エリア A E に記憶されている当たり乱数カウンタ C 1 の値を用いて当たり抽選を行うとともに、実行エリア A E に記憶されている当たり種別カウンタ C 2 の値を用いて大当たり種別を判定するが、さらに、M P U 6 2 は、これらの当たり乱数カウンタ C 1 の値及び当たり種別カウンタ C 2 の値を用いて、第 1 図柄表示部 3 7 a 及び第 2 図柄表示部 3 7 b に停止表示させるセグメント表示器の表示態様を決定する。その決定に際しては、R O M 6 3 の停止結果テーブル記憶エリア 6 3 f に記憶されている停止結果テーブルが参照される。

30

【 5 5 6 8 】

図 4 9 9 は、電動役物開放抽選を実行する際に用いられる当否テーブル（電動役物開放抽選用当否テーブル）の内容を示す説明図である。

【 5 5 6 9 】

図 4 9 9 ( a ) は、低頻度サポートモード時に用いられる電動役物開放抽選用当否テーブル（低頻度サポートモード用）を示している。図 4 9 9 ( a ) に示すように、電動役物開放抽選用当否テーブル（低頻度サポートモード用）には、電役短開放に当選したこととなる電動役物開放カウンタ C 4 の値として 0 ~ 1 の 2 個の値が設定されている。外れとなる電動役物開放カウンタ C 4 の値として 2 ~ 4 6 5 の 4 6 4 個の値が設定されている。すなわち、低頻度サポートモード時に遊技球がスルーゲート 3 5 を通過し電動役物開放抽選が実行された場合には、1 / 2 3 3 の確率で電役短開放に当選したこととなる。本実施形態のパチンコ機 1 0 においては、低頻度サポートモード時に電役短開放に当選したこととなった場合には、普通電動役物 3 4 a が 1 回開放し、その開放時間は 0 . 6 秒である。

40

【 5 5 7 0 】

図 4 9 9 ( b ) は、高頻度サポートモード時に用いられる電動役物開放抽選用当否テ

50

ブル（高頻度サポートモード用）を示している。図４９８（ｂ）に示すように、電動役物開放抽選用当否テーブル（高頻度サポートモード用）には、電役長開放に当選したこととなる電動役物開放カウンタＣ４の値として０～４６１の４６２個の値が設定されている。外れとなる電動役物開放カウンタＣ４の値として４６２～４６５の４個の値が設定されている。すなわち、高頻度サポートモード時に遊技球がスルーゲート３５を通過し電動役物開放抽選が実行された場合には、２３１／２３３の確率で電役長開放に当選したこととなる。本実施形態のパチンコ機１０においては、高頻度サポートモード時に電役長開放に当選したこととなった場合には、普通電動役物３４ａが１回開放し、その開放時間は５．０秒である。

#### 【５５７１】

このように、電動役物開放抽選用当否テーブルによって、高頻度サポートモードが低頻度サポートモードよりも第２始動口３４への遊技球の入球が発生する確率が高くなるように設定されている。この結果、高頻度サポートモード時には、第２始動口３４に向かって流下した遊技球は、１００％の確率に近い確率で第２始動口３４に入球することになる。なお、電役短開放に当選した場合、電役長開放に当選した場合の各開放時間は、上記の例に限る必要はなく、他の時間としてもよい。

#### 【５５７２】

《１０－３》音声発光制御装置及び表示制御装置の電氣的構成：

次に、音声発光制御装置９０及び表示制御装置１００の電氣的構成について説明する。

#### 【５５７３】

図５００は、音声発光制御装置９０及び表示制御装置１００の電氣的構成を中心として示すブロック図である。なお、電源装置８５（図４９４）等の一部の構成は省略されている。音声発光制御装置９０に設けられた音声発光制御基板９１には、ＭＰＵ９２が搭載されている。ＭＰＵ９２は、ＣＰＵ、ＲＯＭ９３、ＲＡＭ９４、割込回路、タイマ回路、データ入出力回路などが内蔵された素子である。

#### 【５５７４】

ＲＯＭ９３には、ＭＰＵ９２により実行される各種の制御プログラムや固定値データ、テーブル等が記憶されている。例えば、ＲＯＭ９３のエリアの一部には、演出パターンテーブル記憶エリア９３ａ、変動表示パターンテーブル記憶エリア９３ｂ等が設けられている。これらの詳細については後述する。

#### 【５５７５】

ＲＡＭ９４は、ＲＯＭ９３内に記憶されている制御プログラムの実行の際に各種データ等を一時的に記憶するためのメモリである。例えば、ＲＡＭ９４のエリアの一部には、各種フラグ記憶エリア９４ａ、各種カウンタエリア９４ｂ、抽選用カウンタエリア９４ｃ等が設けられている。なお、ＭＰＵ９２に対してＲＯＭ９３及びＲＡＭ９４が１チップ化されていることは必須の構成ではなく、それぞれが個別にチップ化された構成としてもよい。

#### 【５５７６】

ＭＰＵ９２には、入力ポート及び出力ポートがそれぞれ設けられている。ＭＰＵ９２の入力側には、主制御装置６０と演出操作ボタン２４が接続されている。主制御装置６０からは、各種コマンドを受信する。ＭＰＵ９２の出力側には、スピーカ４６や各種ランプ４７が接続されているとともに、表示制御装置１００が接続されている。

#### 【５５７７】

表示制御装置１００に設けられた表示制御基板１０１には、プログラムＲＯＭ１０３及びワークＲＡＭ１０４が複合的にチップ化された素子であるＭＰＵ１０２と、ビデオディスプレイプロセッサ（ＶＤＰ）１０５と、キャラクタＲＯＭ１０６と、ビデオＲＡＭ１０７とが搭載されている。なお、ＭＰＵ１０２に対してプログラムＲＯＭ１０３及びワークＲＡＭ１０４が１チップ化されていることは必須の構成ではなく、それぞれが個別にチップ化された構成としてもよい。

#### 【５５７８】

ＭＰＵ１０２は、音声発光制御装置９０から受信した各種コマンドを解析し又は受信し

10

20

30

40

50

た各種コマンドに基づいて所定の演算処理を行って、VDP105の制御（具体的にはVDP105に対する内部コマンドの生成）を実施する。

【5579】

プログラムROM103は、MPU102により実行される各種の制御プログラムや固定値データを記憶するためのメモリであり、背景画像用のJPEG形式画像データも併せて記憶されている。

【5580】

ワークRAM104は、MPU102による各種プログラムの実行時に使用されるワークデータやフラグ等を一時的に記憶するためのメモリである。

【5581】

VDP105は、一種の描画回路であり、図柄表示装置41に組み込まれた液晶表示部ドライバとしての画像処理デバイスを直接操作する。VDP105は、ICチップ化されているため「描画チップ」とも呼ばれ、描画処理専用のファームウェアを内蔵した一種のマイコンチップである。VDP105は、MPU102、ビデオRAM107等のそれぞれのタイミングを調整してデータの読み書きに介在するとともに、ビデオRAM107に記憶させる画像データを、キャラクタROM106から所定のタイミングで読み出して図柄表示装置41に表示させる。

【5582】

キャラクタROM106は、図柄表示装置41に表示される図柄、絵図などのキャラクタデータを記憶するための画像データライブラリとしての役割を担うものである。このキャラクタROM106には、各種の表示図柄や表示絵図のビットマップ形式画像データ、ビットマップ画像の各ドットでの表現色を決定する際に参照される色パレットテーブル等が記憶されている。なお、キャラクタROM106を複数設け、各キャラクタROM106に分担して画像データ等を記憶させておくことも可能である。また、プログラムROM103に記憶した背景画像用のJPEG形式画像データをキャラクタROM106に記憶する構成とすることも可能である。

【5583】

ビデオRAM107は、図柄表示装置41に表示させる表示データを記憶するためのメモリであり、ビデオRAM107の内容を書き替えることにより図柄表示装置41の表示内容が変更される。

【5584】

音声発光制御装置90のMPU92が、遊技の進行に対応させて、表示制御装置100に向けてコマンド（演出コマンド）を送信する。表示制御装置100のMPU102は、音声発光制御装置90からの演出コマンドを受信すると、当該演出コマンドに規定されている演出内容に応じて、使用する表示データテーブルをワークRAM104から選定して、選定した表示データテーブルをワークRAM104内の表示データテーブルバッファに格納する共に、表示データテーブルにおける現在の実行位置を把握するためのポイントを初期位置を示す「0」に設定する。そして、1フレーム分の描画処理が完了する度にポイントを1加算することで更新して、表示データテーブルにおいてポイントが示すアドレスに規定された描画内容に基づき、次に描画すべき画像データの種類や、画像データの表示位置、画像データの拡大縮小率等（描画リスト）を更新して、その更新した描画リストをVDP105に対して送信する。上記表示データテーブルにおけるポイントの加算は、表示制御装置100によって実行されるソフトウェアによる更新処理によって行なわれる。

【5585】

VDP105は、描画リストを受信すると、受信した描画リストに基づいてキャラクタROM106から画像データを読み出し、その読み出した画像データを描画リストに基づく位置や表示方法で1フレーム分の画像を描画して、ビデオRAM107内の第1フレームバッファ107aおよび第2フレームバッファ107bのいずれか一方のフレームバッファに上記描画した画像を展開するとともに、他方のフレームバッファにおいて先に展開された1フレーム分の画像を図柄表示装置41へ出力することによって、図柄表示装置4

10

20

30

40

50

1 に画像を表示させる。VDP105 は、この1フレーム分の画像の描画処理と1フレーム分の画像の表示処理とを、図柄表示装置41における1フレーム分の画像表示時間（本実施形態では、約20ミリ秒。以下、「20ミリ秒」と表現する）の中で並列処理する。

【5586】

VDP105 は、1フレーム分の画像の描画処理が完了する20ミリ秒毎に、表示制御装置100のMPU102に対して垂直同期割込信号（以下、「V割込信号」と呼ぶ）を送信する。MPU102は、このV割込信号を検出する度に、V割込処理を実行し、VDP105に対して、次の1フレーム分の画像の描画を指示する。この指示により、VDP105は、次の1フレーム分の画像の描画処理を実行すると共に、先に描画によって展開された画像を図柄表示装置41に表示させる表示処理を実行する。

10

【5587】

このように、表示制御装置100のMPU102は、VDP105からのV割込信号に伴ってV割込処理を実行し、VDP105に対して描画指示を行うので、VDP105は、画像の描画処理および表示処理間隔（20ミリ秒）毎に、画像の描画指示をMPU102より受け取ることができる。よって、VDP105では、画像の描画処理や表示処理が終了していない段階で、次の画像の描画指示を受け取ることがないので、画像の描画途中で新たな画像の描画を開始したり、表示中の画像情報が格納されているフレームバッファ107a, 107bに、新たな描画指示に伴って画像が展開されたりすることを防止することができる。

【5588】

20

上記のようにして、表示制御装置100は、音声発光制御装置90から各種演出に対応するコマンド（演出コマンド）を受信した後、音声発光制御装置90とは独立して、演出コマンドに対応する画像の表示を実行することが可能となる。

【5589】

上記演出の一つである図柄変動演出を例に挙げて、演出コマンドに対応する画像の表示をさらに詳しく説明する。

【5590】

図493を用いて先に説明したように、第1始動口33又は第2始動口34へ遊技球が入球すると、各図柄列Z1～Z3の図柄が周期性をもって所定の向きにスクロールする変動表示が開始され、そして、スクロールする各図柄が、図柄列Z1、図柄列Z3、図柄列Z2の順に、変動表示から待機表示に切り替わり、最終的に各図柄列Z1～Z3に所定の図柄が停止表示した状態となる。本実施形態のパチンコ機10では、主制御装置60による当たり抽選の結果が小当たり当選であり、振分テーブルによる振り分け結果が15R大当たりである場合には、停止表示された図柄の並び（停止図柄）は「7」図柄の組合せ、すなわち、777となる。主制御装置60による当たり抽選の結果が小当たり当選であり、振分テーブルによる振り分け結果が4R大当たりである場合には、停止図柄は7以外の同一図柄の組合せ、すなわち、111、222、333、444、555、666、または888となる。

30

【5591】

音声発光制御装置90のMPU92は、図柄変動演出を規定する演出コマンドとして、変動表示が開始されてから停止図柄に至るまでの変動表示を示す変動表示パターンを指定する変動表示パターン指定コマンドと、停止図柄を指定する停止図柄指定コマンドとを、表示制御装置100に向けて送信する。

40

【5592】

音声発光制御装置90のMPU92は、主制御装置60による当たり抽選の結果が小当たり当選であり、振分テーブルによる振り分け結果が4R大当たりである場合（以下、単に「4R大当たり」に当選した場合」とも呼ぶ）に、変動表示パターン指定コマンドによって指定する変動表示パターンとして、各図柄列Z1～Z3の図柄が変動表示を開始し、最後の1フレームが停止図柄と同じ7以外の同一図柄の組合せとなる内容を設定する。この場合に、停止図柄指定コマンドによって指定する停止図柄の情報として、変動表示パター

50

ンの最後の１フレームと同じ７以外の同一図柄の組合せを確定時間だけ継続表示する内容を設定する。

【５５９３】

また、音声発光制御装置９０のＭＰＵ９２は、主制御装置６０による当たり抽選の結果が小当たり当選であり、振分テーブルによる振り分け結果が１５Ｒ大当たりである場合（以下、単に「１５Ｒ大当たり」に当選した場合」とも呼ぶ）に、変動表示パターン指定コマンドによって指定する変動表示パターンとして、各図柄列Ｚ１～Ｚ３の図柄が変動表示を開始し、最後の１フレームが７７７となる内容を設定する。この場合に、停止図柄指定コマンドによって指定する停止図柄の情報として、７７７を確定時間だけ継続表示する内容を設定する。また、この場合に、停止図柄指定コマンドによって指定する停止図柄の情報として、停止図柄である７７７を一定時間だけ継続表示する内容に換えて、一旦、４Ｒ大当たりにより振り分けられたように７以外の同一図柄の組合せを表示し、その後、各図柄列Ｚ１～Ｚ３の図柄が変動表示を再開し、その後、７７７に変化（昇格）し、７７７を確定時間だけ継続表示する内容としてもよい。

【５５９４】

音声発光制御装置９０のＭＰＵ９２は、図柄変動演出の中で、変動表示パターン指定コマンドを表示制御装置１００に向けて送信し、その後、停止図柄指定コマンドを表示制御装置１００に向けて送信する。これらコマンドを受信した表示制御装置１００では、表示制御装置１００のＭＰＵ１０２とＶＤＰ１０５とが協働して、変動表示パターン指定コマンドによって指定された変動表示パターンと停止図柄指定コマンドに指定された停止図柄とを含む図柄変動演出を、図柄表示装置４１に表示させる。この結果、所定の当たり当選である４Ｒ大当たりにより当選した場合に、各図柄列Ｚ１～Ｚ３の図柄が変動表示を開始し、最終的に７以外の同一の図柄の組合せで停止し、その停止した図柄の並びを確定時間だけ継続表示する。また、所定の当たり当選である１５Ｒ大当たりにより当選した場合に、各図柄列Ｚ１～Ｚ３の図柄が変動表示を開始し、最終的に７７７で停止し、その停止した７７７の並びを確定時間だけ継続表示する。あるいは、１５Ｒ大当たりにより当選した場合に、各図柄列Ｚ１～Ｚ３の図柄が変動表示を開始し、一旦、４Ｒ大当たりにより振り分けられたように７以外の同一図柄の組合せを表示し、その後、各図柄列Ｚ１～Ｚ３の図柄が変動表示を再開し、その後、７７７に変化（昇格）し、７７７を確定時間だけ継続表示する。

【５５９５】

以下では、主制御装置６０のＭＰＵ６２、ＲＯＭ６３、ＲＡＭ６４をそれぞれ主側ＭＰＵ６２、主側ＲＯＭ６３、主側ＲＡＭ６４とも呼び、音声発光制御装置９０のＭＰＵ９２、ＲＯＭ９３、ＲＡＭ９４をそれぞれ音光側ＭＰＵ９２、音光側ＲＯＭ９３、音光側ＲＡＭ９４とも呼び、表示制御装置１００のＭＰＵ１０２を表示側ＭＰＵ１０２とも呼ぶ。

【５５９６】

《１０－４》遊技機による処理の概要：

次に、本実施形態のパチンコ機１０が実行する処理の概要について、主に図５０１を用いて説明する。

【５５９７】

《１０－４－１》決戦ステージとラッシュステージの構成：

本実施形態のパチンコ機１０では、当たり抽選で小当たりにより当選し、その後にＶ入賞口に遊技球が入球することによってＶ入賞大当たりにより当選した際に、Ｖ入賞大当たりに基づく開閉実行モードの終了後に、サポートモードが高頻度サポートモードである所定遊技状態としての高サポ状態となる。本実施形態のパチンコ機１０では、この高サポ状態が継続する遊技回の実行回数が、上記当たり抽選が第１始動口３３への遊技球の入球を契機とした特図１当たり抽選である場合と、上記当たり抽選が第２始動口３４への遊技球の入球を契機とした特図２当たり抽選である場合とで異なる構成とすることで、２種類の遊技ステージを作り出している。

【５５９８】

図４９８（ａ）の特図１Ｖ入賞大当たり用の振分テーブルに示すように、第１始動口３

10

20

30

40

50

3 への遊技球の入球を契機とした特図 1 当たり抽選で小当たりに当選した際には、V 入賞大当たりに基づく開閉実行モードの終了後の高サボ状態は、遊技回の実行回数が 1 回までに制限されている。所定有利状態でもある高サボ状態においては、スルーゲート 3 5 を通過したことを契機として実行される電動役物開放抽選の結果が電役長開放当選となる確率が  $231/233$  と極めて高いことから、普通電動役物 3 4 a が高い頻度で電役長開放状態となる。このため、サポートモードが高頻度サポートモードである場合、遊技球発射機構によって推奨される発射態様は右打ちとなる。遊技者は、右打ちを行い、普通電動役物 3 4 a が備えられた第 2 始動口 3 4 へ遊技球を入球させるように遊技を行う。このようにして、高サボ状態における 1 回の遊技回の実行中、すなわち、特図 2 変動中において、遊技者は、特図 2 の保留が最大 4 個、貯えられるように遊技を行なう。この結果、最初の 1 回転分の特図 2 変動と、特図 2 変動中において貯えられた最大 4 個分の特図 2 変動とで、最大 5 回の特図 2 変動が実行されることになる。この最大 5 回の特図 2 変動が行われる期間が、2 種類の遊技ステージのうちの第 1 の遊技ステージである。以下、当該第 1 の遊技ステージを「決戦ステージ」と呼ぶ。

10

【5599】

決戦ステージにおいては、上記のように最大 5 回の特図 2 変動が実行されるが、この特図 2 変動に係る特図 2 当たり抽選において小当たりする当選確率は、図 4 9 6 (b) の特図 2 当たり抽選用の当否テーブルに示すように  $1/7.7$  であることから、決戦ステージ中に小当たり当選する確率（以下、ラッシュ突入率と呼ぶ） $P1$  は、下記の計算式（3）に従って約 50% となる。

20

【5600】

ラッシュ突入率  $P1 = 1 - \{ (77 - 10) / 77 \}^5 \dots (3)$

ただし、 $\wedge$  は、べき乗を表す。

【5601】

図 4 9 8 (b) の特図 2 V 入賞大当たり用の振分テーブルに示すように、第 2 始動口 3 4 への遊技球の入球を契機とした特図 2 当たり抽選で小当たりに当選した際には、V 入賞大当たりに基づく開閉実行モードの終了後の高サボ状態は、遊技回の実行回数が 7 回までに制限されている。遊技者は、右打ちすることによって、この遊技回の実行中、すなわち、特図 2 変動中において、特図 2 の保留が最大 4 個、貯えられるように遊技を行なう。この結果、最初の 7 回転分の特図 2 変動と、特図 2 変動中において貯えられた最大 4 個分の特図 2 変動とで、最大 11 回の特図 2 変動が実行されることになる。この最大 11 回の特図 2 変動が行われる期間が、2 種類の遊技ステージのうちの第 2 の遊技ステージである。以下、当該第 2 の遊技ステージを「ラッシュステージ」と呼ぶ。

30

【5602】

ラッシュステージにおいては、上記のように最大 11 回の特図 2 変動が実行されるが、この特図 2 変動に係る特図 2 当たり抽選において小当たりする当選確率は、図 4 9 6 (b) の特図 2 当たり抽選用の当否テーブルに示すように  $1/7.7$  であることから、ラッシュステージ中に小当たり当選する確率（以下、ラッシュ継続率と呼ぶ） $P2$  は、下記の計算式（4）に従って約 78% となる。

【5603】

ラッシュ継続率  $P2 = 1 - \{ (77 - 10) / 77 \}^{11} \dots (4)$

ただし、 $\wedge$  は、べき乗を表す。

【5604】

本実施形態のパチンコ機 10 では、遊技者は、通常状態 H1 において小当たり当選することによって、ラッシュ突入率が約 50% である決戦ステージ H4 に移行し、当該決戦ステージ H4 において小当たり当選することによって、ラッシュ継続率が約 78 という高い継続率を実現するラッシュステージ H7 に移行するように遊技を進める。こうした遊技の流れについては、後ほど詳述する。

【5605】

《10 - 4 - 2》天井時短機能の構成：

50

次に、本実施形態のパチンコ機 10 が備える天井時短（いわゆる遊タイム）機能について説明する。

【5606】

天井時短機能は、通常状態（低サポ状態）中の遊技回の実行回数が規定回数（本実施形態では、例えば1000回）に達した場合に、サポートモードを高頻度サポートモードに移行する機能である。主制御装置60のMPU62は、初期化条件成立時に予め定められた規定回数を天井回数カウンタにセットし、通常状態において遊技回が実行される毎に所定情報としての天井回数カウンタの値を1だけデクリメント（減算）する。天井回数カウンタは、RAM64の各種カウンタエリア64fに記憶される。初期化条件成立時とは、パチンコ機が初期化されたとき（RAMがクリアされたとき）、または大当たり当選（当たり抽選で小当たりしてV入賞大当たり当選する場合も含む）したときが該当する。大当たり当選（当たり抽選で小当たりしてV入賞大当たり当選する場合も含む）したときは、付与価値が発生することが確約された状態であることから、天井回数カウンタは、初期状態である規定回数が設定される。このために、大当たり当選した場合に、遊技者は、ラッシュ状態に移行しなかった場合にはラウンド遊技の終了後に、ラッシュ状態に移行した場合には当該ラッシュ状態を抜けた後に、新たな気持ちで天井回数カウンタの値が規定回数から更新されることを楽しむことができる。また、変形例として、初期化条件成立時は、パチンコ機10の電源投入時も含む構成としてもよい。上記天井回数カウンタの値のデクリメントは、主制御装置60によって実行されるソフトウェアによる更新処理によって行なわれる。

10

20

【5607】

すなわち、天井回数カウンタは、パチンコ機が初期化されたときに規定回数に設定され、その後、通常状態において遊技回が実行される毎に1だけデクリメントされ、大当たり当選（当たり抽選で小当たりしてV入賞大当たり当選する場合も含む、以下同じ）する毎に規定回数に設定し直される。換言すれば、天井回数カウンタは、初期化条件成立時から大当たり当選するまでの所定遊技状態において、遊技回が実行される毎に1だけデクリメントされることになる。ここで、遊技回が実行される毎に天井回数カウンタの値を1だけデクリメントするとは、具体的には、遊技回における停止表示の終了時（確定時間の終了時）を特定条件が成立した場合として、当該特定条件が成立した場合に天井回数カウンタの値を1だけデクリメントする構成とした。なお、特定条件を、遊技回における停止表示の終了時に換えて、遊技回における変動表示の開始時、遊技回における変動表示の終了時、などとしてもよい。

30

【5608】

そして、MPU62は、天井回数カウンタの値が0に達した場合、すなわち所定情報が更新終了状態となった場合に、天井条件成立フラグをONするとともに、カウンタ更新終了フラグをONする。天井条件成立フラグおよびカウンタ更新終了フラグは、RAM64の各種フラグ記憶エリア64gに記憶されている。天井条件成立フラグは、初期化条件成立時からの通常状態中の遊技回の実行回数が規定回数に達したか否かを特定するフラグである。カウンタ更新終了フラグは、天井回数カウンタの更新を終了した状態にあるか否かを特定するフラグである。天井条件成立フラグおよびカウンタ更新終了フラグのそれぞれは、上述した初期化条件成立時にOFFされ、天井回数カウンタの値が0に達した場合にONされる。なお、天井条件成立フラグおよびカウンタ更新終了フラグが同じタイミングでON/OFFされるのにもかかわらず、両フラグを用意した理由については後述する。

40

【5609】

さらに、MPU62は、天井条件成立フラグがONであるか否かを判定する天井条件判定処理を、サポートモードが低頻度サポートモードである通常時に遊技回が実行される毎に行なう。そして、天井条件判定処理において、天井条件成立フラグがONであると判定された場合に、所定回数の時短付与を実行する。また、天井条件判定処理において、天井条件成立フラグがONであると判定された場合に、例えば「チャンスタイム」といった文字が出現する天井到達報知演出を付与価値として図柄表示装置41に表示させる。なお、

50



変形例として、天井条件成立フラグを用意することなく、天井回数カウンタの値を直接見て、天井回数カウンタの値が0となった場合に、所定回数の時短付与を実行する構成としてもよい。

#### 【5610】

「所定回数の時短付与」は、サポートモードを高頻度サポートモードに移行し、高頻度サポートモードが開始されてからの遊技回の実行回数が予め定めた回数（以下、時短付与回数とも呼ぶ）に達するまで、サポートモードとして高頻度サポートモードを継続することである。本実施形態のパチンコ機10では、時短付与回数は例えば100回と大きな回数に定められており、当該時短付与回数以内の遊技回で100%に近い高確率で小当たりに当選可能のように定められている。本実施形態のパチンコ機10では、時短付与がなされている最中、すなわちサポートモードが高頻度サポートモードであるときの小当たり当選確率は、図496(b)の特図2当たり抽選用の当否テーブルから1/7.7となっていることから、例えば100回といった大きな回数の時短付与であれば、100%に近い高確率で小当たりに当選することができる。以下、時短付与によって高頻度サポートモードが継続されている期間を「天井到達ステージ」と呼ぶ。天井到達ステージにおいては、約100%の高確率で小当たりに当選することができ、ラッシュ突入率は約100%となる。まとめると、所定情報が更新終了状態となった後、具体的には天井回数カウンタが規定回数に到達した後の予め定められたタイミングで、所定有利状態としての所定回数の時短付与が実行される。

#### 【5611】

なお、時短付与回数は、100回に限る必要はなく、当該時短付与回数以内の遊技回で高確率で小当たりに当選することが可能であれば、例えば50回、80回、110回等の他の回数としてもよい。また、規定回数についても、1000回に限る必要はなく、例えば500回、800回、1100回等の他の回数としてもよい。

#### 【5612】

なお、本実施形態のパチンコ機10では、上記時短付与を開始するタイミングは、天井回数カウンタの値が0に達した遊技回における停止表示の終了時（確定時間の終了時）とした。なお、当該停止表示の終了時（確定時間の終了時）に換えて、天井回数カウンタの値が0に達した遊技回における変動表示の開始時、天井回数カウンタの値が0に達した遊技回における変動表示の停止時、などに時短付与を開始する構成としてもよい。また、上記時短付与を行なうタイミングとして、天井回数カウンタの値が0に達した遊技回の次の遊技回における変動表示の開始時、当該次の遊技回における変動表示の停止時、または、当該次の遊技回における停止表示の終了時（確定時間の終了時）、などを採用する構成としてもよい。

#### 【5613】

なお、本実施形態のパチンコ機10では、上述した天井回数カウンタの更新は、第1始動口33への遊技球の入球に基づく特図1の遊技回、第2始動口34への遊技球の入球に基づく特図2の遊技回のいずれの場合にも行なわれる構成とした。これに対して、変形例として、第1始動口33への遊技球の入球に基づく特図1の遊技回が実行されるときに限り、天井回数カウンタが更新される構成としてもよい。天井時短を発生させるための遊技回の実行回数は通常状態中の遊技回に限ることから、天井回数カウンタの更新を特図1の遊技回に限る構成としても問題はないためである。この変形例によれば、制御を簡易化することができる。

#### 【5614】

天井到達ステージにおいて小当たりに当選した場合、小当たりに基づく開閉実行モードが実行され、当該開閉実行モードの終了後にV入賞口59に遊技球が入球することによってV入賞大当たりに当選し、V入賞大当たりに基づく開閉実行モードが実行される。そして、V入賞大当たりに基づく開閉実行モードの終了後に、付与価値としてサポートモードが高頻度サポートモードである高サポ状態を維持する。天井到達ステージにおける小当たり当選は、特図2当たり抽選での小当たり当選であることから、図498(b)の特図2

V入賞大当たり用の振分テーブルによれば、当該高サポ状態が継続する遊技回の実行回数は7回までに制限される。この結果、先に説明したラッシュステージに遊技状態が移行することになる。

【5615】

上記天井時短機能によれば、天井回数カウンタを規定回数からデクリメントし、天井回数カウンタの値が0に達した場合に、天井条件成立フラグをONする構成としていたが、これに換えて、天井回数カウンタを0からインクリメントし、天井回数カウンタの値が規定回数に達した場合に、天井条件成立フラグをONする構成としてもよい。また、インクリメントやデクリメントに換えて他の演算によって、天井回数カウンタを更新する構成としてもよい。

10

【5616】

先に説明したように、天井条件成立フラグおよびカウンタ更新終了フラグのそれぞれは、初期化条件成立時にOFFされ、天井回数カウンタの値が0に達した場合にONされる。天井条件成立フラグは、天井時短用処理においてサポートモードを高頻度サポートモードに移行する処理が実行される条件として機能するフラグである。これに対して、カウンタ更新終了フラグは、当たり抽選の抽選結果が小当たり当選となった場合に、後述するV狙い報知演出とV狙い非推奨報知演出とのいずれを行なうかを判定する処理が実行される条件として機能するフラグである。このように両フラグは用途が相違することから、本実施形態では天井条件成立フラグとカウンタ更新終了フラグとの両方を用意する構成とした。しかしながら、天井条件成立フラグおよびカウンタ更新終了フラグのそれぞれは、上述したようにON/OFFされるタイミングが同一であることから、本実施形態の変形例として一方のフラグで他方のフラグを代用する構成としてもよい。具体的には、本実施形態の変形例として、カウンタ更新終了フラグを無くして、当たり抽選の抽選結果が小当たり当選となった場合に、V狙い報知演出とV狙い非推奨報知演出とのいずれを行なうかを判定する処理が実行される条件として天井条件成立フラグを用いる構成としてもよい。

20

【5617】

《10-4-3》遊技の流れ：

本実施形態のパチンコ機10では、遊技を進行する上で遷移する遊技状態として、上述したように、通常状態、小当たりに基づく開閉実行モード、V入賞大当たりに基づく開閉実行モード、決戦ステージ、ラッシュステージ、天井到達ステージ等を取り得る。これらの遊技状態の間で状態を遷移しながら遊技が進行される。

30

【5618】

図501は、パチンコ機10における遊技の流れを示す説明図である。遊技を開始すると、当初は所定遊技状態としての通常状態H1である。通常状態H1は、サポートモードが低頻度サポートモードである低サポ状態である。低サポ状態では、推奨される発射態様が左打ちであり、遊技者は左打ちで遊技を行なうことによって遊技領域PAの左側に遊技球を流下させ、第1始動口33に遊技球を入球させる。第1始動口33に遊技球が入球すると、第1始動口33への遊技球の入球に基づいて取得された特別情報についての当たり抽選（特図1当たり抽選）がなされ、当該当たり抽選の抽選結果を遊技者に告知するための遊技回が実行される。

40

【5619】

通常状態H1で実行される遊技回は、第1始動口33への遊技球の入球を契機として実行されるものである。通常状態H1で実行された遊技回における特図1当たり抽選の抽選結果が外れの場合には、通常状態H1が継続され、遊技者は第1始動口33に遊技球を入球させ、遊技回を実行させる。なお、通常状態H1において左打ちで遊技を行っていると、図柄表示装置41には、遊技球発射機構による発射態様を遊技者に報知するための報知演出（例えば左打ち報知演出）はなんら表示されない。

【5620】

なお、本実施形態のパチンコ機10では、先に説明したように、第1始動口33へ遊技球を入球させた場合より、第2始動口34へ遊技球を入球させた場合の方が遊技者にとっ

50

ての有利性が高いものとなっている。このために、本実施形態のパチンコ機 10 では、右打ちルート上に第 2 始動口 34 を設け、第 2 始動口 34 に普通電動役物 34a を設けることによって、サポートモードが低頻度サポートモードである通常状態 H1 において、右打ちしても第 2 始動口 34 に遊技球が入球しない構成とすることで、通常状態 H1 において右打ちで遊技が行なわれないように通常時右打ち対策がなされている。そこで、本実施形態のパチンコ機 10 では、通常状態 H1 において左打ちで遊技を行わないと遊技者は利益を得られないので、通常状態 H1 において右打ちで遊技が行われていることを検出すると、遊技球発射機構による発射態様を右打ちから左打ちに戻すことを遊技者に報知するための左打ち報知演出を図柄表示装置 41 に表示させる。

#### 【5621】

また、通常状態 H1 では、天井条件判定処理を実行する。天井条件判定処理によれば、天井時短を付与する条件が成立したか否かを特定する天井条件成立フラグが ON であるか否かの判定がなされる。

#### 【5622】

通常状態 H1 で実行された遊技回における当たり抽選において所定の当たり当選である小当たりに当選した場合には、第 1 特別電動役物としての小当たり専用可変入賞装置 57 の大入賞口 57a を開閉動作する開閉実行モード（小当たりに基づく開閉実行モード）H2 に移行する。

#### 【5623】

通常状態 H1 から移行した所定有利状態としての小当たりに基づく開閉実行モード H2 では、遊技球発射機構によって遊技球を発射させる遊技方法として、右打ちで遊技を行うことによって V 入賞口 59 に遊技球を入球させることが、原則、推奨される。ここで、「原則」としたのは、当該小当たりした遊技回における通常状態中の遊技回の実行回数（以下、通常時実行回数と呼ぶ）が規定回数（以下、天井到達回数と呼ぶ）に近い場合は、V 入賞口 59 に遊技球を入球させることが遊技者にとって必ずしも有利とは言えないためであり、この通常時実行回数が天井到達回数に近い場合を別として、V 入賞口 59 に遊技球を入球させることを狙うことが推奨される。具体的には、主制御装置 60 の MPU 62 は、通常状態 H1 から移行した小当たりに基づく開閉実行モード H2 では、遊技方法の報知演出として、右打ちで遊技を行うことによって V 入賞口 59 に遊技球を入球させることを推奨する V 狙い報知演出と、左打ちで遊技を行うことによって V 入賞口 59 に遊技球を入球させないことを推奨する V 狙い非推奨報知演出との 2 種類を用意して、上記原則に当てはまる場合には V 狙い報知演出を図柄表示装置 41 に表示させ、上記原則に当てはまらない場合には V 狙い非推奨報知演出を図柄表示装置 41 に表示させる。なお、V 狙い報知演出または V 狙い非推奨報知演出は、小当たりに基づく開閉実行モード H2 のオープニング期間を利用して表示させる。V 狙い報知演出は第 1 表示態様であり、V 狙い非推奨報知演出は第 2 表示態様である。

#### 【5624】

上記原則に当てはまるか否かの条件や、V 狙い報知演出、V 狙い非推奨報知演出については後ほど詳しく説明する。ここでは、原則に当てはまり V 狙い報知演出が図柄表示装置 41 に表示され、当該 V 狙い報知演出に則って右打ちで遊技がなされるものとして、次の説明を行なう。

#### 【5625】

小当たりに基づく開閉実行モード H2 において、右打ちで遊技がなされることで、小当たりに基づく開閉実行モード H2 の作動により開放された大入賞口 57a に遊技球が入球して大入賞口 57a の内部に設けられた V 入賞口 59 に遊技球が入球した場合、V 入賞大当たりに当選となり、第 2 特別電動役物としての可変入賞装置 36 の開閉扉 36b を開閉動作する開閉実行モード（以下、「V 入賞大当たりに基づく開閉実行モード」とも呼ぶ）H3 に移行する。なお、小当たりに基づく開閉実行モード H2 の作動により開放された大入賞口 57a に遊技球が入球することによって、予め定められた賞球数の遊技球を賞球として得ることができる。通常状態 H1 で実行された遊技回における当たり抽選において小

10

20

30

40

50

当たりに当選した場合に、遊技者は、遊技球発射機構によって遊技球を発射させる遊技方法を左打ちから右打ちに切り替えることによってV入賞口59に遊技球を入球させることで、利益付与条件が成立したとして付与価値としてのV入賞大当たりに基づく開閉実行モードH3への移行が可能となる。このために、遊技者は発射操作を左打ちから右打ちに切り替えるという積極的な操作によって、利益付与条件を成立させることを図ることができる。

#### 【5626】

一方、小当たりに基づく開閉実行モードH2において、小当たり当選後、所定期間（例えば6秒）の間に、V入賞口59に遊技球が入球しなかった場合には、V入賞大当たりに当選せずに、V入賞大当たりに基づく開閉実行モードH3が実行されない。この結果、V入賞口59に遊技球が入球しなかった場合には、通常状態H1に戻る。

10

#### 【5627】

所定有利状態としてのV入賞大当たりに基づく開閉実行モードH3では、推奨される発射態様が右打ちであり、遊技者は右打ちで遊技を行なうことによって遊技領域PAの右側に遊技球を流下させ、V入賞大当たりに基づく開閉実行モードの作動により開放された可変入賞装置36の大入賞口36aに遊技球を入球させる。なお、V入賞大当たりに基づく開閉実行モードH3に移行した際には、遊技球発射機構を動作させる発射操作を右打ちとすることを遊技者に報知するための右打ち報知演出が図柄表示装置41に表示される構成としてもよい。その場合、既に遊技者が右打ちにて遊技を行っている場合には、右打ち報知演出を行わない構成としてもよい。V入賞大当たりに基づく開閉実行モードH3は、第1始動口33への遊技球の入球を契機とした特図1当たり抽選に基づいて小当たり当選してV入賞口59に遊技球が入球することによりV入賞大当たり当選したことによって移行した状態であり、図498(a)の特図1V入賞大当たり用の振分テーブルによれば、ラウンド遊技の回数、すなわち、可変入賞装置36の開閉扉36bの開放回数は4回（4ラウンド）となっている。V入賞大当たりに基づく開閉実行モードの作動により開放された大入賞口に遊技球が1個入球する毎に予め定められた賞球数の遊技球を賞球として得ることができる。そして、V入賞大当たりに基づく開閉実行モードの終了後に、所定遊技状態としての決戦ステージH4に移行する。

20

#### 【5628】

決戦ステージH4は、サポートモードが高頻度サポートモードに移行したことによって遷移する高サポ状態である。図498(a)の特図1V入賞大当たり用の振分テーブルにて説明したように、当該高サポ状態が継続する遊技回の実行回数は1回までに制限されている。この1回までの遊技回に制限された高サポ状態では、第2始動口34へ遊技球を入球させるべく、推奨される発射態様が右打ちとなる。この右打ち中の状態H4aにおいて、第2始動口34へ最初の遊技球が入球され、当該最初の遊技球の入球を契機とした特図2変動が1回転するまで実行される。遊技者は、当該特図2変動中において、右打ちにて遊技を行うことによって、特図2の保留を最大4個、貯える。

30

#### 【5629】

右打ち中の状態H4aにおける最初の1回転分の特図2変動に係る当たり抽選において外れた場合に、特図2保留消化中の状態H4bに移行する。

40

#### 【5630】

特図2保留消化中の状態H4bでは、右打ち中の状態H4aにおいて貯えられた特図2の保留数（最大4個）に対応した回数の遊技回が実行される。なお、特図2保留消化中の状態H4bでは、サポートモードは低頻度サポートモードとなっている。

#### 【5631】

右打ち中の状態H4aにおける最初の1回転分の特図2変動に係る当たり抽選において小当たりに当選した場合に、決戦ステージH4を抜けて、小当たりに基づく開閉実行モードH5に移行する。

#### 【5632】

また、特図2保留消化中の状態H4bにて実行される遊技回における特図2変動に係る

50

当たり抽選において小当たりに当選した場合にも、決戦ステージ H 4 を抜けて、小当たりに基づく開閉実行モード H 5 に移行する。一方、特図 2 保留消化中の状態 H 4 b にて実行される遊技回における特図 2 変動に係る当たり抽選の全てにおいて外れた場合には、通常状態 H 1 に戻る。

#### 【 5 6 3 3 】

決戦ステージ H 4 では、右打ち中の状態 H 4 a における最初の 1 回転分の特図 2 変動と、特図 2 変動中において貯えられた最大 4 個分の特図 2 変動とで、最大 5 回の特図 2 変動が実行されることになる。この特図 2 変動に係る特図 2 当たり抽選において小当たりする当選確率は、図 4 9 6 ( b ) の特図 2 当たり抽選用の当否テーブルに示すように  $1/7.7$  であることから、決戦ステージ H 4 中に小当たり当選する確率 ( ラッシュ突入率 )  $P 1$  は先に説明したように約 5 0 % である。すなわち、決戦ステージ H 4 から約 5 0 % の確率で、小当たりに基づく開閉実行モード H 5 に移行することができる。

10

#### 【 5 6 3 4 】

なお、決戦ステージ H 4 においては、決戦ステージ H 4 に移行したことを遊技者に対して報知するために、決戦ステージ H 4 固有の特別演出を図柄表示装置 4 1 に表示する構成とした。特別演出としては、例えば、決戦ステージ H 4 に移行したことを示唆するとともに、特図 2 保留を 4 個貯えることを示唆する画像を表示する。この特別演出によって、ラッシュ突入率が約 5 0 % という遊技者にとっての有利性が高い決戦ステージ H 4 に移行したことを遊技者は知ることができることから、ラッシュに突入する期待感を遊技者に抱かせることができる。

20

#### 【 5 6 3 5 】

決戦ステージ H 4 から移行した所定有利状態としての小当たりに基づく開閉実行モード H 5 では、推奨される発射態様が右打ちであり、右打ちで遊技を行うことによって V 入賞口 5 9 に遊技球を入球させることを推奨する V 狙い報知演出を図柄表示装置 4 1 に表示させる。V 狙い報知演出は、小当たりに基づく開閉実行モード H 5 のオープニング期間を利用して表示させる。V 狙い報知演出に則って右打ちで遊技がなされることで、小当たりに基づく開閉実行モード H 5 の作動により開放された大入賞口 5 7 a に遊技球が入球して大入賞口 5 7 a の内部に設けられた V 入賞口 5 9 に遊技球が入球した場合、V 入賞大当たりに当選となり、第 2 特別電動役物としての可変入賞装置 3 6 の開閉扉 3 6 b を開閉動作する開閉実行モード H 6 ( V 入賞大当たりに基づく開閉実行モード H 6 ) に移行する。なお、小当たりに基づく開閉実行モード H 5 の作動により開放された大入賞口 5 7 a に遊技球が入球することによって、予め定められた賞球数の遊技球を賞球として得ることができる。

30

#### 【 5 6 3 6 】

一方、小当たりに基づく開閉実行モード H 5 において、小当たり当選後、所定期間 ( 例えば 6 秒 ) の間に、V 入賞口 5 9 に遊技球が入球しなかった場合には、V 入賞大当たりに当選せずに、V 入賞大当たりに基づく開閉実行モード H 6 が実行されない。この結果、V 入賞口 5 9 に遊技球が入球しなかった場合には、通常状態 H 1 に戻る。

#### 【 5 6 3 7 】

所定有利状態としての V 入賞大当たりに基づく開閉実行モード H 6 では、推奨される発射態様が右打ちであり、遊技者は右打ちで遊技を行なうことによって遊技領域 P A の右側に遊技球を流下させ、V 入賞大当たりに基づく開閉実行モードの作動により開放された可変入賞装置 3 6 の大入賞口 3 6 a に遊技球を入球させる。なお、V 入賞大当たりに基づく開閉実行モード H 6 に移行した際には、遊技球発射機構を動作させる発射操作を右打ちとすることを遊技者に報知するための右打ち報知演出が図柄表示装置 4 1 に表示される構成としてもよい。その場合、既に遊技者が右打ちにて遊技を行っている場合には、右打ち報知演出を行わない構成としてもよい。V 入賞大当たりに基づく開閉実行モード H 6 は、決戦ステージにおける第 2 始動口 3 4 への遊技球の入球を契機とした特図 2 当たり抽選に基づいて小当たり当選して V 入賞口 5 9 に遊技球が入球することにより V 入賞大当たり当選したことによって移行した状態であり、図 4 9 8 ( b ) の特図 2 V 入賞大当たり用の振分テーブルによれば、所定遊技状態としてのラウンド遊技の回数、すなわち、可変入賞装置

40

50

36の開閉扉36bの開放回数は4回(4ラウンド)または15回(15ラウンド)となっている。V入賞大当たりに基づく開閉実行モードH6の作動により開放された大入賞口に遊技球が1個入球する毎に予め定められた賞球数の遊技球を賞球として得ることができる。そして、V入賞大当たりに基づく開閉実行モードの終了後に、所定遊技状態としてのラッシュステージH7に移行する。

【5638】

ラッシュステージH7は、サポートモードが高頻度サポートモードである高サポ状態である。図498(b)の特図2 V入賞大当たり用の振分テーブルにて説明したように、当該高サポ状態が継続する遊技回の実行回数は7回までに制限されている。この7回までの遊技回に制限された高サポ状態では、第2始動口34へ遊技球を入球させるべく、推奨される発射態様が右打ちとなる。この右打ち中の状態H7aにおいて、7回転分の特図2変動が実行される。遊技者は、当該7回転分の特図2変動中において、右打ちにて遊技を行うことによって、特図2の保留を最大4個、貯える。

10

【5639】

右打ち中の状態H7aにおける最初の7回転分の特図2変動に係る当たり抽選の全てにおいて外れた場合に、特図2保留消化中の状態H7bに移行する。

【5640】

特図2保留消化中の状態H7bでは、右打ち中の状態H7aにおいて貯えられた特図2の保留数(最大4個)に対応した回数の遊技回が実行される。なお、特図2保留消化中の状態H7bでは、サポートモードは低頻度サポートモードとなっている。

20

【5641】

右打ち中の状態H7aにおける最初の7回転分の特図2変動に係る当たり抽選において所定の当たり当選である小当たりに当選した場合に、ラッシュステージH7を抜けて、小当たりに基づく開閉実行モードH5に移行する。小当たりに基づく開閉実行モードH5に移行した後は、V入賞大当たりに基づく開閉実行モードH6を経て、再度、ラッシュステージH7に移行することが可能となる。

【5642】

また、特図2保留消化中の状態H7bにて実行される遊技回における特図2変動に係る当たり抽選において所定の当たり当選である小当たりに当選した場合にも、ラッシュステージH7を抜けて、小当たりに基づく開閉実行モードH5に移行する。小当たりに基づく開閉実行モードH5に移行した後は、V入賞大当たりに基づく開閉実行モードH6を経て、再度、ラッシュステージH7に移行することが可能となる。

30

【5643】

一方、特図2保留消化中の状態H7bにて実行される遊技回における特図2変動に係る当たり抽選の全てにおいて外れた場合には、通常状態H1に戻る。

【5644】

所定有利状態としてのラッシュステージH7では、右打ち中の状態H7aにおける最初の7回転分の特図2変動と、特図2変動中において貯えられた最大4個分の特図2変動とで、最大11回の特図2変動が実行されることになる。この特図2変動に係る特図2当たり抽選において小当たりする当選確率は、図496(b)の特図2当たり抽選用の当否テーブルに示すように1/7.7であることから、ラッシュステージH7中に小当たり当選する確率(ラッシュ継続率)P2は先に説明したように約78%である。すなわち、決戦ステージH4から約50%の確率でラッシュステージH7に移行することができ、ラッシュステージH7に移行した後においては、約78%といった高い確率でラッシュステージH7を繰り返すことができる。

40

【5645】

なお、ラッシュステージH7においては、ラッシュステージH7に移行したことを遊技者に対して報知するために、ラッシュステージH7固有の特別演出を図柄表示装置41に表示する構成とした。付与価値である特別演出としては、例えば、ラッシュステージH7に移行したことを示唆するとともに、特図2保留を4個貯えることを示唆する画像を表示

50

する。この特別演出によって、ラッシュ突入率が約 78% という遊技者にとっての有利性が高いラッシュステージ H7 に移行したことを遊技者は知ることができることから、ラッシュに突入する期待感を遊技者に抱かせることができる。

【5646】

先に説明したように、通常状態 H1 では、天井条件成立フラグが ON であるか否かを判定する天井条件判定処理が実行される。天井条件判定処理によって、天井条件成立フラグが ON であると判定された場合、すなわち、通常状態 H1 中において、初期化条件成立時からの遊技回の実行回数が規定回数に達した場合（すなわち、天井到達した場合）に、所定回数の時短付与がなされる。この結果、通常状態 H1 から所定遊技状態としての天井到達ステージ H8 に移行する。また、天井条件判定処理において、天井条件成立フラグが ON であると判定された場合に、付与価値として例えば「チャンスタイム」といった文字が出現する天井到達報知演出を図柄表示装置 41 に表示させる。この天井到達報知演出によって、ラッシュ突入を遊技者に予感させることができる。

10

【5647】

天井到達ステージ H8 では、サポートモードが高頻度サポートモードに移行され、高頻度サポートモードが開始されてからの遊技回の実行回数が時短付与回数（例えば 100 回）に達するまでサポートモードとして高頻度サポートモードが継続される。サポートモードが高頻度サポートモードである場合、遊技球発射機構によって推奨される発射態様は右打ちとなる。なお、天井到達ステージ H8 に移行した際には、遊技球発射機構を動作させる発射操作を右打ちとすることを遊技者に報知するための右打ち報知演出が図柄表示装置 41 に表示される。天井到達ステージ H8 において小当たりに当選する確率は、先に説明したように、100% に近い高確率となっている。その上、当該小当たりに当選した後は、小当たりに基づく開閉実行モード H5 に移行することによって、決戦ステージ H4 を介さずにラッシュステージ H7 に移行し得る構成となっている。したがって、通常状態 H1 において、天井条件判定処理によって天井到達した場合には、天井到達ステージ H8 に移行し、天井到達ステージ H8 から約 100% のラッシュ突入率で、ラッシュステージ H7 に移行することができる。

20

【5648】

《10-4-4》遊技方法の報知演出：

先に説明したように、本実施形態のパチンコ機 10 では、通常状態 H1 から移行した小当たりに基づく開閉実行モード H2、すなわち特図 1 当たり抽選で小当たり当選したことに基づく開閉実行モード H2 では、遊技球発射機構によって遊技を発射させる遊技方法の報知演出として、右打ちで遊技を行うことによって V 入賞口 59 に遊技球を入球させることを推奨する V 狙い報知演出を原則、表示し、原則に当てはまらない場合に、左打ちで遊技を行うことによって V 入賞口 59 に遊技球を入球させないことを推奨する V 狙い非推奨報知演出を表示する構成した。ここで、「原則」としたのは、当該小当たりした遊技回における通常状態中の遊技回の実行回数（以下、通常時実行回数と呼ぶ）が規定回数（以下、天井到達回数と呼ぶ）に近い場合は、V 入賞口 59 に遊技球を入球させることが遊技者にとって必ずしも有利とは言えないためである。必ずしも有利とは言えない理由は次の通りである。小当たりに基づく開閉実行モード H2 において V 入賞口 59 に遊技球が入球して V 入賞大当たりに当選した場合に移行するのは、先に説明した決戦ステージ H4（図 501 参照）であり、決戦ステージ H4 におけるラッシュ突入率は約 50% である。これに対して、通常時実行回数が天井到達回数に到達した場合に移行するのは、先に説明した天井到達ステージ H8（図 501 参照）であり、天井到達ステージ H8 におけるラッシュ突入率は約 100% である。このため、通常時実行回数が天井到達回数に近い場合には、特図 1 当たり抽選で小当たり当選したことに基づく開閉実行モード H2 において V 入賞口 59 に遊技球を入球させることを取り止めて、通常時実行回数が天井到達回数に到達するのを待った方が遊技者にとっての有利性が高いと言える。

30

40

【5649】

通常時実行回数が天井到達回数に対してどの程度、近いかにによって、V 入賞口 59 に遊

50

技球が入球してV入賞大当たりに当選した方が遊技者にとっての有利性が高い場合と、V入賞口59に遊技球を入球させることを取り止めて通常時実行回数が天井到達回数に到達するのを待った方が有利性が高い場合とに振り分けられる。前者と後者とに振り分けられる境界の回数を損益分岐回数と呼ぶとすると、通常時実行回数が損益分岐回数に到達するまでは、V入賞口59に遊技球が入球してV入賞大当たりに当選した方が遊技者にとっての有利性が高いのに対して、通常時実行回数が損益分岐回数を超えると、V入賞口59に遊技球を入球させることを取り止めて通常時実行回数が天井到達回数に到達するのを待った方が遊技者にとっての有利性が高い。

#### 【5650】

ここで、損益分岐回数は、

- a) 特図1当たり抽選において小当たり当選したことによって得られる、小当たりに基づく開閉実行モードH2とV入賞大当たりに基づく開閉実行モードH3とによる平均出球数と、
  - b) ラッシュステージH7への突入によって得られる、小当たりに基づく開閉実行モードH5とV入賞大当たりに基づく開閉実行モードH6との繰り返しによる総平均出球数と、
  - c) 遊技球を100発打ち出した時に第1始動口33に入球する平均特図1始動入賞数と、
- 等によって、計算上求めることができる。

#### 【5651】

具体的には次のように求める。まず、天井回数カウンタの値が規定回数(1000)から0までの範囲内において、損益分岐回数を含むと予想される所定範囲を設定する。この所定範囲はある程度広い範囲とすることで損益分岐回数を必ず含ませることが出来る。そして、当該所定範囲内に含まれる天井回数カウンタの値の各遊技回において、小当たりに基づく開閉実行モードH2においてV入賞口59に遊技球が入球してV入賞大当たりに当選した場合に小当たりに基づく開閉実行モードH2からラッシュステージH7までによって得られる遊技球の増加量Aと、小当たりに基づく開閉実行モードH2においてV入賞口59に遊技球が入球しなかった場合に移行する通常状態H1から天井到達ステージH8を経て小当たりに基づく開閉実行モードH5からラッシュステージH7までによって得られる遊技球の増加量Bとをそれぞれ計算によって求める。そして、増加量Aと増加量Bとを比較して、当該比較結果が「増加量A 増加量B」から「増加量A < 増加量B」に切り替わる天井回数カウンタの値に対応する回数を損益分岐回数と設定する。

#### 【5652】

増加量Aは、次のように求めることができる。

#### 【5653】

小当たりに基づく開閉実行モードH2における遊技球の増加量(以下、増加量A1と呼ぶ)は、小当たり専用可変入賞装置57の大入賞口57aに遊技球が入球して得られる賞球数である10個から、大入賞口57aに遊技球が入球させた分の1個を差し引くことによって、9個となる。

#### 【5654】

V入賞大当たりに基づく開閉実行モードH3における1回のラウンド遊技で得られる賞球数は、大入賞口36aに遊技球が入球して得られる賞球数が15個であり、各ラウンド遊技の上限個数が9個であることから、 $15 \times 9 = 135$ 個となる。ここでは、上限個数まで遊技球が入球されるものとして計算した。大入賞口36aに遊技球を入球させた分である9個を135個から差し引くことによって、V入賞大当たりに基づく開閉実行モードH3における1回のラウンド遊技における遊技球の増加量は126個となる。V入賞大当たりに基づく開閉実行モードH3において実行されるラウンド遊技の回数は4回であることから、V入賞大当たりに基づく開閉実行モードH3における遊技球の増加量(以下、増加量A2と呼ぶ)は、 $126 \times 4 = 504$ 個となる。

#### 【5655】

決戦ステージH4では、第2始動口34へ遊技球を入球させる個数は、高頻度サポートモード中の1個と、特2保留を貯溜させる4個と、を加えた5個となる。このため、決戦

10

20

30

40

50



ステージ H 4 における増加量 A 3 は、 - 5 個となる。

【 5 6 5 6 】

小当たりに基づく開閉実行モード H 5 からラッシュステージ H 7 までによって得られる遊技球の増加量は、実験やシミュレーションによって求める。ここでは、当該遊技球の増加量は、仮に 8 0 0 0 個であったとする。なお、決戦ステージ H 4 における突入率は約 5 0 % であることから、小当たりに基づく開閉実行モード H 2 において V 入賞口 5 9 に遊技球が入球して V 入賞大当たり に 当選した場合に移行する、小当たりに基づく開閉実行モード H 2 からラッシュステージ H 7 までによって得られる遊技球の増加量の期待値（以下、増加量 A 4 と呼ぶ）は、 $8 0 0 0 \times 5 0 \% = 4 0 0 0$  個となる。

【 5 6 5 7 】

したがって、増加量 A は、増加量 A 1 ~ A 4 までの総和である、 $9 + 5 0 4 - 5 + 4 0 0 0 = 4 5 0 8$  個となる。

【 5 6 5 8 】

増加量 B は、次のように求めることができる。

【 5 6 5 9 】

まず、遊技球を 1 0 0 発打ち出した時に第 1 始動口 3 3 に入球する平均特図 1 始動入賞数を、実験やシミュレーションによって求める。そうすると、平均特図 1 始動入賞数を用いて、通常状態 H 1 における上記所定範囲内に含まれる天井回数カウンタの値の各遊技回において、天井回数カウンタの値が天井到達回数に対応する値（= 0）に到達するまでに必要となる遊技球の打ち出し量 B 1 を求めることができる。

【 5 6 6 0 】

天井到達ステージ H 8 において小当たり に 当選するまでに要する遊技球の打ち出し量 B 2 を、実験やシミュレーションによって求める。また、天井到達ステージ H 8 において小当たり に 当選した場合に移行する小当たりに基づく開閉実行モード H 2 からラッシュステージ H 7 までによって得られる遊技球の増加量は、先に説明したように 8 0 0 0 個である。

【 5 6 6 1 】

したがって、小当たりに基づく開閉実行モード H 2 において V 入賞口 5 9 に遊技球が入球しなかった場合に移行する通常状態 H 1 から天井到達ステージ H 8 を経て小当たりに基づく開閉実行モード H 5 からラッシュステージ H 7 までによって得られる遊技球の増加量 B は、 $8 0 0 0 - B 1 - B 2$  となる。

【 5 6 6 2 】

上述した方法によって、増加量 A と、天井回数カウンタの値の遊技回毎に対応した増加量 B とを求め、天井回数カウンタの値の遊技回毎に増加量 A と増加量 B とを比較して、当該比較結果が「増加量 A 増加量 B」から「増加量 A < 増加量 B」に切り替わるポイント を 求め、当該ポイントとなる天井回数カウンタの値に対応する回数を損益分岐回数と定める。

【 5 6 6 3 】

本実施形態のパチンコ機 1 0 は、上記損益分岐回数を、主制御装置 6 0 の ROM 6 3 に予め記憶する構成とした。主制御装置 6 0 の MPU 6 2 は、先に説明したカウンタ更新終了フラグが OFF であり、かつ、特図 1 当たり抽選の抽選結果が小当たり当選となった場合に、通常時実行回数を表す天井回数カウンタの値と損益分岐回数から求まる閾値とを比較する比較処理を実行する。当該閾値は、損益分岐回数を天井回数カウンタの値に換算した数値であり、具体的には、上記規定回数（1 0 0 0 回）から損益分岐回数を減算した数値である。なお、損益分岐回数は、必ずしも計算によって求めたものである必要はなく、本実施形態の効果を損ねない回数であればいずれの大きさの回数であってもよい。

【 5 6 6 4 】

主制御装置 6 0 の MPU 6 2 は、比較処理によって、天井回数カウンタの値が閾値（損益分岐回数から求まる閾値）以上であると判定された場合に、V 入賞口 5 9 に遊技球が入球して V 入賞大当たり に 当選した方が遊技者にとっての有利性が高いことから、V 狙い報知演出を図柄表示装置 4 1 に表示させる。一方、上記比較処理によって、天井回数カウン

10

20

30

40

50

タの値が閾値を下回ると判定された場合に、V入賞口59に遊技球を入球させることを取り止めて通常時実行回数が天井到達回数に到達するのを待った方が遊技者にとっての有利性が高いことから、V狙い非推奨報知演出を図柄表示装置41に表示させる。

#### 【5665】

図502は、天井回数カウンタの値によって遊技方法の報知演出がどのように切り替わるかを示す説明図である。図中において、横軸に天井回数カウンタの値と通常時実行回数とが示されている。ここでは、損益分岐回数は、例えば、天井到達回数である1000回よりも100回前である900回であるとして説明する。天井回数カウンタの値が1000から100までの間の遊技回、すなわち、通常時実行回数が1回から900回（損益分岐回数）までの遊技回では、第1始動口33に遊技球が入球することに基づいて実行される特図1当たり抽選によって小当たり当選となった場合に、V狙い報知演出を図柄表示装置41に表示させる。天井回数カウンタの値が100を下回る99から0までの間の遊技回、すなわち、通常時実行回数が900回（損益分岐回数）を上回る901回から1000回までの遊技回では、特図1当たり抽選によって小当たり当選となった場合に、V狙い非推奨報知演出を図柄表示装置41に表示させる。すなわち、第1始動口33に遊技球が入球することに基づいて実行される特図1当たり抽選によって小当たり当選となった場合に、天井回数カウンタの値が、例えば、天井到達回数である1000回よりも100回前である損益分岐回数に対応した閾値（100）に到達する所定タイミングまではV狙い報知演出で遊技方法の報知演出を行ない、前記損益分岐回数に対応した閾値（100）に到達する所定タイミングよりも後の特定タイミング（99となるタイミング）においては遊技方法の報知演出をV狙い非推奨報知演出に切り替える。

#### 【5666】

なお、前記遊技方法の報知演出がV狙い非推奨報知演出に切り替わった後には、少なくともV入賞大当たり当選が発生するまで、前記遊技方法の報知演出がV狙い報知演出に切り替わることがない。仮に、V狙い非推奨報知演出に切り替わった後にV狙い報知演出に切り替わったとしたら、当該V狙い非推奨報知演出は誤った報知演出であったことになり、当該V狙い非推奨報知演出に従って小当たり当選時にV入賞口59に遊技球を入球させなかった場合に、小当たり当選時にV入賞口59に遊技球を入球させたことによって得られた利益を失ってしまう実損を遊技者に与えてしまう。したがって、遊技方法の報知演出がV狙い非推奨報知演出に切り替わった後には、少なくともV入賞大当たり当選が発生するまで、遊技方法の報知演出がV狙い報知演出に切り替わることがない構成とすることで、V狙い非推奨報知演出に対する信頼性を高めることができる。

#### 【5667】

図503は、遊技方法の報知演出の一例を示す説明図である。図503(a)は遊技方法の報知演出としてのV狙い報知演出を示し、図503(b)は遊技方法の報知演出としてのV狙い非推奨報知演出を示す。

#### 【5668】

図503(a)に示したV狙い報知演出は、女性キャラクターが登場し、女性キャラクターが「右打ちでVを狙うんだ！その方がお得だからだ！」と叫ぶ動画像を図柄表示装置41に表示させるとともに、当該動画像に伴った音声や光をスピーカー46や各種ランプ47に出力させる態様である。ただし、この態様は一例であり、他の態様であってもよい。例えば、上記のように叫ぶ動画像に加えて、V入賞口59までの遊技球の弾道をイメージさせる矢印を表示させる構成としてもよい。

#### 【5669】

図503(a)に示したV狙い報知演出によって、遊技者は、「小当たりに当選したんだ、右打ちでV入賞口を狙えば大当たりとなりお得なんだ」と感じることができ、歓び感を抱くことができる。

#### 【5670】

図503(b)に示したV狙い非推奨報知演出は、女性キャラクターが登場し、女性キャラクターが「右打ちでVを狙うのがお得か考える！もう少し待てば、天井電サポ状態に

なるぞ！」と叫ぶ動画像を図柄表示装置 4 1 に表示させるとともに、当該動画像に伴った音声や光をスピーカー 4 6 や各種ランプ 4 7 に出力させる第 1 表示態様である。ただし、この態様は一例であり、他の態様であってもよい。例えば、上記のように叫ぶ動画像に加えて、V 入賞口 5 9 までの遊技球の弾道をイメージさせる矢印に x を付した画像を表示させる第 2 表示態様としてもよい。なお、矢印に x を付す構成に換えて、V 狙い報知演出においては例えば赤色の矢印を付し、V 狙い非推奨報知演出においては例えば青色の矢印を付すというように色を変える構成としてもよい。

#### 【5671】

図 5 0 3 ( b ) に示した V 狙い非推奨報知演出によって、遊技者は、「もう少し待てば必ずラッシュに入る天井時短になるんだから、何もいま V 入賞させて 5 0 % の確率に賭ける必要はないな、右打ちすることは止めよう」と考えることができ、天井に到達する期待感を改めて抱くことができる。このように考えた遊技者は、通常状態 H 1 から移行した小当たりに基づく開閉実行モード H 2 ( 図 5 0 1 参照 ) において、右打ちを不実行として左打ちで遊技を行なうことによって、V 入賞口 5 9 への遊技球の入球を取り止め、天井に到達することをワクワクしながら、第 1 始動口 3 3 へ遊技球を入球させることによって特図 1 の遊技回の実行を消化する。

10

#### 【5672】

図 5 0 4 は、本実施形態のパチンコ機 1 0 において特図 1 当たり抽選の抽選結果が小当たり当選となった場合の演出態様を示す説明図である。図 5 0 4 ( a ) は遊技方法の報知演出として V 狙い報知演出が表示される場合を示し、図 5 0 4 ( b ) は遊技方法の報知演出として V 狙い非推奨報知演出が表示される場合を示す。

20

#### 【5673】

図 5 0 4 ( a ) に示すように、遊技回終了時の天井回数カウンタの値が 1 0 0 以上の値 ( 図示の例では 1 0 0 ) である遊技回、すなわち、通常時実行回数が損益分岐回数である 9 0 0 回以前の遊技回 ( 図示の例では 9 0 0 回目の遊技回 ) に係る特図 1 当たり抽選の抽選結果が小当たり当選である場合に、当該 9 0 0 回目の遊技回において、装飾図柄の変動表示 ( 変動表示が開始されてから変動表示が停止されるまでの表示 ) と停止表示 ( 変動表示が停止されてから停止表示が終了するまでの表示 ) とがこの順に図柄表示装置 4 1 に表示される。当該停止表示の終了後、小当たりに基づく開閉実行モードが実行開始されるが、当該開閉実行モードのオープニング期間を利用して V 狙い報知演出が表示される。

30

#### 【5674】

図 5 0 4 ( b ) に示すように、遊技回終了時の天井回数カウンタの値が 1 0 0 を下回る値 ( 図示の例では 9 9 ) である遊技回、すなわち、通常時実行回数が損益分岐回数である 9 0 0 回を超える遊技回 ( 図示の例では 9 0 1 回目の遊技回 ) に係る特図 1 当たり抽選の抽選結果が小当たり当選である場合に、当該 9 0 1 回目の遊技回において、装飾図柄の変動表示 ( 変動表示が開始されてから変動表示が停止されるまでの表示 ) と停止表示 ( 変動表示が停止されてから停止表示が終了するまでの表示 ) とがこの順に図柄表示装置 4 1 に表示される。当該停止表示の終了後、小当たりに基づく開閉実行モードが実行開始されるが、当該開閉実行モードのオープニング期間を利用して V 狙い非推奨報知演出が表示される。

40

#### 【5675】

以上のように構成された本実施形態のパチンコ機 1 0 では、通常状態 ( 低サボ状態 ) 中の遊技回の実行回数が天井到達回数 ( 本実施形態では、例えば 1 0 0 0 回 ) に達した場合に、サポートモードを高頻度サポートモードに移行し、その後にラッシュ状態に確実に突入する天井時短機能を備えることから、遊技者は、前回の当たり当選 ( 当たり抽選で小当たりして V 入賞大当たり当選する場合も含む ) からの遊技回の実行回数が一定以上経過しているにもかかわらず、当たりを引けない状態 ( いわゆるハマった状態 ) が続き、イライラする気持ちになってきたところに、天井時短機能が搭載されていることを思い出して、パチンコ機の上部に設置されたデータカウンターに表示される現在の回転数等を見て、そろそろ天井に近づいて来たかなと、遊技回の実行回数が天井到達回数に達することを

50

心待ちにしながら、遊技を楽しむことができる。このために、遊技の興趣向上を図ることができる。

【 5 6 7 6 】

ここで、本実施形態のパチンコ機 1 0 から天井回数カウンタの値が閾値を下回ると判定された場合に V 狙い報知演出に換えて V 狙い非推奨報知演出を表示する機能を取り除いたパチンコ機、すなわち、「はじめに」の項に記載した参考例のパチンコ機を考えて見る。この参考例のパチンコ機では、遊技回における当たり抽選の当否結果が小当たり当選となった場合には、天井回数カウンタの値に拘わらず V 狙い報知演出が図柄表示装置に表示される。この表示は、通常状態中の遊技回の実行回数が天井到達回数間近となる遊技回であっても必ず表示される。翻ってみて、先に説明したように、通常時において当たり抽選の当否結果が小当たり当選となった場合に、小当たりに基づく開閉実行モード H 2 および V 入賞大当たりに基づく開閉実行モード H 3 を介して移行する遊技状態は、決戦ステージ H 4 であることから、この決戦ステージ H 4 におけるラッシュ突入率は約 5 0 % であり、1 0 0 % に近い確率でラッシュ状態に突入する訳ではない。このために、通常状態中の遊技回の実行回数が規定回数間近となる遊技回（例えば 9 9 0 回目の遊技回）であれば、もう少し待てば天井時短が発動され、約 1 0 0 % の確率でラッシュ状態に突入するところを、V 狙い報知演出に従って V 入賞口に遊技球を入球させて決戦ステージ H 4 に移行したために、決戦ステージ H 4 において当たり抽選で外れてラッシュ状態に移行することが叶わないことが約 5 0 % の確率で有り得た。すなわち、V 狙い報知演出を表示することで、遊技者にとって有利となる遊技方法を遊技者に提供しているにも拘わらずに、実際のところは、上述したように遊技者にとって不利な結果を招く虞があるという課題があった。

【 5 6 7 7 】

これに対して本実施形態のパチンコ機 1 0 では、通常状態中の遊技回の実行回数が損益分岐回数（例えば 9 0 0 回）を上回る回数の遊技回では、特図 1 当たり抽選によって小当たり当選となった場合に、V 狙い非推奨報知演出を図柄表示装置 4 1 に表示させることから、V 狙い非推奨報知演出によって、遊技者は、「もう少し待てば必ずラッシュに入る天井時短になるんだから、何もいま V 入賞させて 5 0 % の確率に賭ける必要はないな、右打ちすることは止めよう」と考えることができる。このため、遊技者は、特図 1 当たり抽選によって小当たり当選となった場合に、V 入賞口 5 9 に遊技球を入球させることを止めるという最も有利となる遊技方法を選択することができる。小当たり当選となり、V 狙い非推奨報知演出が図柄表示装置 4 1 に表示された場合に、V 入賞口 5 9 に遊技球が入球しなかった場合に V 入賞大当たりに基づく開閉実行モード H 3 を発生させることなく、通常状態 H 1 における新たな変動表示が実行可能となる。このために、天井回数カウンタを更新する状態に戻ることができ、ひいては、通常時実行回数が天井到達回数に到達し、所定有利状態としての所定回数の時短付与を受けることが可能となる。したがって、本実施形態のパチンコ機 1 0 は、V 狙い報知演出によって遊技者に不都合を与えることを防止することで、遊技の興趣向上を図ることができる。

【 5 6 7 8 】

すなわち、本実施形態のパチンコ機 1 0 では、更新処理によって、変動表示における予め定められた特定条件が成立した場合に、所定情報を更新し、所定遊技状態において、所定情報が更新終了状態となった後の予め定められたタイミングで所定有利状態を発生させる。また、第 1 表示態様または第 1 表示態様とは異なる第 2 表示態様で所定の報知を行なう。さらに、入球領域に遊技球が入球することに基づいて所定の判定を実行し、当該判定の結果が所定の当たり当選となった場合に、遊技者による所定の遊技操作に基づいて利益付与条件が成立した場合に付与価値を発生させる。さらに、上記判定の結果が所定の当たり当選となった場合に、所定情報が更新終了状態となるよりも所定期間前の所定タイミングまでは第 1 表示態様で所定の報知を行ない、所定タイミングよりも後の特定タイミングにおいては表示態様を第 2 表示態様に切り替える。具体的には、遊技回が実行される毎に天井回数カウンタを更新し、初期化条件成立時から大当たり当選する（当たり抽選で小当たりして V 入賞大当たり当選する場合も含む）までの遊技状態において、天井回数カウン

タの値が天井到達回数に対応した値に到達した後の予め定められたタイミングで所定回数の時短付与を発生させる。また、V狙い報知演出またはV狙い非推奨報知演出で、小当たり当選時の遊技球を発射させる遊技方法の報知を行なう。さらに、第1始動口33に遊技球が入球することに基づいて当たり抽選を実行し、当たり抽選の当否結果が小当たり当選となった場合に、遊技者による発射操作によって遊技球がV入賞口に入球した場合にV入賞大当たりに基づく開閉実行モードH3に移行する。さらに、当たり抽選の当否結果が小当たり当選となった場合に、天井回数カウンタの値が天井到達回数(1000回)となるよりも100回前である損益分岐回数に対応した閾値(100)に到達する所定タイミングまではV狙い報知演出で遊技方法の報知演出を行ない、上記損益分岐回数に対応した閾値(100)に到達する所定タイミングよりも後の特定タイミング(99となるタイミング)においては遊技方法の報知演出をV狙い非推奨報知演出に切り替える。

10

#### 【5679】

したがって、本実施形態のパチンコ機10によれば、上記判定の結果が所定の当たり当選となった場合に、所定情報が更新終了状態となるよりも所定期間前の所定タイミングまでは第1表示態様で所定の報知を行ない、所定タイミングよりも後の特定タイミングにおいては表示態様を第2表示態様に切り替えることから、遊技者は、第1表示態様で所定の報知がなされるのを見て、所定の遊技操作に基づいて利益付与条件を成立させることによって、付与価値を発生させることができ、一方、第2表示態様に所定の報知が切り替えられるのを見て、所定情報が更新終了状態となり、所定有利状態を発生させることができるようになることを期待感を抱いて待つことができる。このため、本実施形態によれば、上記判定の結果が所定の当たり当選となった場合に、所定の報知についての表示態様によって遊技者に不都合を与えることなく、遊技者の期待感を高めることができる。この結果、遊技の興趣向上を図ることができる。具体的には、当たり抽選の当否結果が小当たり当選となった場合に、天井回数カウンタの値が天井到達回数(1000回)となるよりも100回前である損益分岐回数に対応した閾値(100)に到達する所定タイミングまではV狙い報知演出で遊技方法の報知演出を行ない、上記損益分岐回数に対応した閾値(100)に到達する所定タイミングよりも後の特定タイミング(99となるタイミング)においては遊技方法の報知演出をV狙い非推奨報知演出に切り替えることから、遊技者は、V狙い報知演出で所定の報知がなされるのを見て、右打ちで遊技を行うことによってV入賞口59に遊技球を入球させることによって、V入賞大当たりに基づく開閉実行モードH3に遊技状態を移行させることができ、一方、V狙い非推奨報知演出に所定の報知が切り替えられるのを見て、天井回数カウンタの値が天井到達回数(1000回)に対応した値(0)に到達し、所定回数の高サガ状態に移行することを期待感を抱いて待つことができる。このため、当たり抽選の当否結果が小当たり当選となった場合に、報知演出についての表示態様によって遊技者に不都合を与えることなく、遊技者の期待感を高めることができる。この結果、遊技の興趣向上を図ることができる。

20

30

#### 【5680】

また、本実施形態によれば、特典を付与する特典付与状態への移行率が第1の値である第1状態と、特典付与状態への移行率が第1の値より高い第2の値である第2状態と、を有し、第1表示態様は第1状態に移行しうることを示唆する態様であり、第2表示態様は第2状態に移行しうることを示唆する態様である。具体的には、ラッシュ突入率が約50%である決戦ステージH4と、ラッシュ突入率が約100%である天井到達ステージH8と、を有し、V狙い報知演出は決戦ステージH4に移行しうることを示唆する態様であり、V狙い非推奨報知演出は天井到達ステージH8に移行しうることを示唆する態様である。

40

#### 【5681】

したがって、本実施形態によれば、第2表示態様で所定の報知がなされた場合に、特典付与状態への移行率が高くなると遊技者に推測させることができ、遊技者に期待感を付与することができる。この結果、遊技の興趣向上をいっそう図ることができる。具体的には、V狙い非推奨報知演出で遊技方法の報知がなされた場合に、ラッシュ状態への突入率が高くなると遊技者に推測させることができ、遊技者に期待感を付与することができる。

50

## 【 5 6 8 2 】

さらに、本実施形態によれば、所定有利状態は、遊技球発射機構を動作させる発射操作が第2の発射態様である場合に所定の利益の付与が可能であり、発射操作が第1の発射態様である場合に所定の利益の付与が不可能である状態であり、遊技機は、所定情報が更新終了状態となった後に、発射手段を動作させる発射操作を第2の発射態様とすることを遊技者に報知するための第2発射態様報知演出を行なう手段を備える。具体的には、天井到達ステージH8における所定回数の時短付与は、遊技球発射機構を動作させる発射操作が右打ちである場合に第2始動口34に入球させて小当たり当選することが可能であり、発射操作が左打ちである場合に第2始動口34に入球させることが困難となり小当たり当選が不可能である状態であり、パチンコ機10は、天井回数カウンタの値が天井到達回数に対応した値(0)に到達した後に、遊技球発射機構を動作させる発射操作を右打ちとすることを遊技者に報知するための右打ち報知演出を行なう手段を備える。したがって、本実施形態によれば、遊技者は、第2発射態様報知演出に従って第2の発射態様にて遊技を行なうことで、所定の利益を受けることができる。具体的には、遊技者は、右打ち報知演出に従って右打ちにて遊技を行なうことで、小当たり当選が可能となる。

10

## 【 5 6 8 3 】

また、本実施形態によれば、遊技球発射機構を動作させる発射操作が第2の発射態様である場合に遊技球が入球可能であり、発射操作が第1の発射態様である場合に遊技球が入球不能である所定入球領域を備え、利益付与条件は、所定入球領域に遊技球が入球することである。具体的には、右打ちである場合に遊技球が入球可能であり、左打ちである場合に遊技球が入球不能であるV入賞口59を備え、V入賞大当たり当選となる条件は、V入賞口59に遊技球が入球することである。

20

## 【 5 6 8 4 】

したがって、本実施形態によれば、発射操作が第1の発射態様である遊技状態で上記判定の結果が所定の当たり当選となった場合に、遊技者は、発射操作を第1の発射態様から第2の発射態様に切り替えることによって所定入球領域に遊技球を入球させることで、利益付与条件を成立させることが可能となる。ここで、所定入球領域が、発射手段を動作させる発射操作が第1の発射態様である場合に遊技球が入球可能であり、発射操作が第2の発射態様である場合に遊技球が入球不能である構成を考えてみる。この構成では、発射操作が第1の発射態様である遊技状態で上記判定の結果が所定の当たり当選となった場合に、既に第1の発射態様で所定入球領域に向けて遊技球が発射されてしまっているため、高い確率で遊技球は所定入球領域に入球してしまう。このため、遊技者が、第2表示態様を見て利益付与条件が成立することを回避させたいと判断した場合に、既に第1の発射態様で遊技球が発射されてしまっているため、所定入球領域へ遊技球が入球することを取り止めることが困難であった。この結果、利益付与条件を成立させるか成立させないかの選択を遊技者が行なうことができなかった。これに対して、本実施形態によれば、発射操作を第1の発射態様から第2の発射態様に切り替えないと所定入球領域へ遊技球を入球させることができないことから、遊技者は、利益付与条件を成立させるには、発射操作を第1の発射態様から第2発射態様に切り替える必要がある。したがって、本実施形態によれば、発射操作が第1の発射態様である遊技状態で上記判定の結果が所定の当たり当選となった場合に、遊技者は、発射操作を第1の発射態様から第2の発射態様に切り替えるか否かによって、利益付与条件を成立させるか成立させないかの選択を行なうことができる。この結果、遊技の興趣向上をいっそう図ることができる。具体的には、本実施形態によれば、左打ちである通常状態で当たり抽選の当否結果が小当たり当選となった場合に、遊技者は、左打ちから右打ちに切り替えることによってV入賞口59に遊技球を入球させることで、V入賞大当たり当選となる条件を成立させることが可能となる。このため、遊技球発射機構を動作させる発射操作を左打ちから右打ちに切り替えないとV入賞口59へ遊技球を入球させることができないことから、遊技者は、V入賞大当たり当選となる条件を成立させるには、左打ちから右打ちに切り替える必要がある。したがって、本実施形態によれば、左打ちである通常状態で当たり抽選の当否結果が小当たり当選となった場合に、遊技者

30

40

50

は、発射操作を右打ちから左打ちに切り替えるか否かによって、V入賞大当たり当選となる条件を成立させるか成立させないかの選択を行なうことができる。この結果、遊技の興趣向上をいっそう図ることができる。

#### 【5685】

また、本実施形態によれば、利益付与条件は、所定入球領域に所定期間内に遊技球が入球することであり、所定期間内に所定入球領域に遊技球が入球しなかった場合に、利益付与条件は不成立となる。具体的には、V入賞大当たり当選となる条件は、V入賞口59に遊技球が入球することであり、所定期間内にV入賞口59に遊技球が入球しなかった場合に、V入賞大当たり当選となる条件は不成立となる。したがって、本実施形態によれば、遊技者は、利益付与条件を成立させるか成立させないかの判断を少なくとも所定期間内で行なう必要がある。このため、本実施形態によれば、遊技者に早期の判断を迫ることになり、遊技のスピーディー化を図ることができる。この結果、遊技の興趣向上をいっそう図ることができる。具体的には、遊技者は、V入賞大当たり当選を成立させるか成立させないかの判断を少なくとも所定期間内で行なう必要がある。このため、本実施形態によれば、遊技者に早期の判断を迫ることになり、遊技のスピーディー化を図ることができる。

10

#### 【5686】

《10-5》主制御装置において実行される各種処理：

次に、本実施形態のパチンコ機10において上述した処理を実行するための具体的な制御の一例を説明する。先に主制御装置60において実行される処理について説明し、その後、音声発光制御装置90及び表示制御装置100において実行される処理について説明する。

20

#### 【5687】

各遊技回の遊技を進行させるために、主制御装置60のMPU62は、タイマ割込み処理および通常処理を実行する。これらの処理について次に説明する。MPU62は、タイマ割込み処理及び通常処理の他に、停電信号の入力により起動されるNMI割込み処理を実行するが、これらの処理については説明を省略する。

#### 【5688】

<タイマ割込み処理>

図505は、タイマ割込み処理を示すフローチャートである。上述のように、タイマ割込み処理は、主制御装置60のMPU62によって定期的（例えば2msec周期）に起動される。

30

#### 【5689】

ステップSb0101では、各種検知センサ67a～67fの読み込み処理を実行する。すなわち、主制御装置60に接続されている各種検知センサ67a～67fの状態を読み込み、当該センサの状態を判定して検出情報（入球検知情報）を保存する。その後、ステップSb0102に進む。

#### 【5690】

ステップSb0102では、乱数初期値カウンタCINIの更新を実行する。具体的には、乱数初期値カウンタCINIに1を加算すると共に、カウンタ値が最大値に達した場合には0にクリアする。そして、乱数初期値カウンタCINIの更新値を、RAM64の該当するバッファ領域に格納する。その後、ステップSb0103に進む。

40

#### 【5691】

ステップSb0103では、当たり乱数カウンタC1、当たり種別カウンタC2、リーチ乱数カウンタC3、電動役物開放カウンタC4、および変動種別カウンタCSの値の更新を実行する。具体的には、当たり乱数カウンタC1、当たり種別カウンタC2、リーチ乱数カウンタC3、電動役物開放カウンタC4、および変動種別カウンタCSにそれぞれ1を加算すると共に、それらの各カウンタ値が最大値に達した場合には、それぞれ0にクリアする。そして、各カウンタC1～C4の更新値を、RAM64の該当するバッファ領域に格納する。その後、ステップSb0104に進む。なお、変動種別カウンタCSは、後述する通常処理（図510）において、その値を更新する。

50

## 【5692】

ステップS b 0 1 0 4では、第1始動口33及び第2始動口34への入球に伴う始動口用の入球処理を実行する。ステップS b 0 1 0 4の始動口用の入球処理の詳細については後述する。ステップS b 0 1 0 4を実行した後、ステップS b 0 1 0 5に進む。

## 【5693】

ステップS b 0 1 0 5では、スルーゲート35への入球に伴うスルー用の入球処理を実行する。ステップS b 0 1 0 5のスルー用の入球処理の詳細については後述する。ステップS b 0 1 0 5を実行した後、ステップS b 0 1 0 6に進む。

## 【5694】

ステップS b 0 1 0 6では、小当たり専用可変入賞装置57の大入賞口57aまたは可変入賞装置36の大入賞口36aへの入球に伴う大入賞口用の入球処理を実行する。ステップS b 0 1 0 6の大入賞口用の入球処理の詳細については後述する。ステップS b 0 1 0 6を実行した後、ステップS b 0 1 0 7に進む。

## 【5695】

ステップS b 0 1 0 7では、V入賞口59への入球に伴うV入賞口用の入球処理を実行する。ステップS b 0 1 0 7のV入賞口用の入球処理の詳細については後述する。ステップS b 0 1 0 7を実行した後、MPU62はタイマ割込み処理を終了する。

## 【5696】

## &lt; 始動口用の入球処理 &gt;

次に、始動口用の入球処理について説明する。始動口用の入球処理は、タイマ割込み処理のサブルーチン(図505: S b 0 1 0 4)として主制御装置60のMPU62によって実行される。

## 【5697】

図506は、始動口用の入球処理を示すフローチャートである。ステップS b 0 2 0 1では、遊技球が第1始動口33に入球(始動入球)したか否かを、第1始動口33に対応した検知センサの検知状態により判定する。ステップS b 0 2 0 1において、遊技球が第1始動口33に入球したと判定した場合には(S b 0 2 0 1: YES)、ステップS b 0 2 0 2に進み、払出制御装置70に遊技球を3個払い出させるための賞球コマンドをセットする。その後、ステップS b 0 2 0 3に進む。

## 【5698】

ステップS b 0 2 0 3では、第1始動口33に遊技球が入球したことを遊技ホール側の管理制御装置に対して信号出力するために外部信号設定処理を行う。その後、ステップS b 0 2 0 4に進む。

## 【5699】

ステップS b 0 2 0 4では、第1保留エリアRaの保留個数記憶エリアに格納された値である始動保留個数RaN(以下、第1始動保留個数RaNともいう)を読み出し、当該第1始動保留個数RaNを後述する処理の対象として設定する。第1始動保留個数RaNは、第1始動口33への入球に基づく保留個数を示す。その後、ステップS b 0 2 0 9に進む。

## 【5700】

ステップS b 0 2 0 1において、遊技球が第1始動口33に入球していないと判定した場合には(S b 0 2 0 1: NO)、ステップS b 0 2 0 5に進み、遊技球が第2始動口34に入球したか否かを第2始動口34に対応した検知センサの検知状態により判定する。

## 【5701】

ステップS b 0 2 0 5において、遊技球が第2始動口34に入球したと判定した場合には(S b 0 2 0 5: YES)、ステップS b 0 2 0 6に進み、払出制御装置70に遊技球を3個払い出させるための賞球コマンドをセットする。その後、ステップS b 0 2 0 7に進む。一方、ステップS b 0 2 0 5において、遊技球が第2始動口34に入球していないと判定した場合には(S b 0 2 0 5: NO)、本始動口用の入球処理を終了する。

## 【5702】

10

20

30

40

50



ステップ S b 0 2 0 7 では、第 2 始動口 3 4 に遊技球が入球したことを遊技ホール側の管理制御装置に対して信号出力するために、外部信号設定処理を行う。その後、ステップ S b 0 2 0 8 に進む。

【 5 7 0 3 】

ステップ S b 0 2 0 8 では、第 2 保留エリア R b の保留個数記憶エリアに格納された値である始動保留個数 R b N (以下、第 2 始動保留個数 R b N とともいう)を読み出し、当該第 2 始動保留個数 R b N を後述する処理の対象として設定する。第 2 始動保留個数 R b N は、第 2 始動口 3 4 への入球に基づく保留個数を示す。その後、ステップ S b 0 2 0 9 に進む。

【 5 7 0 4 】

ステップ S b 0 2 0 9 では、上述したステップ S b 0 2 0 4 又はステップ S b 0 2 0 8 において設定された始動保留個数 N ( R a N 又は R b N ) が上限値 (本実施形態では 4 ) 未満であるか否かを判定する。ステップ S b 0 2 0 9 において、始動保留個数 N が上限値未満でない場合には ( S b 0 2 0 9 : N O )、本始動口用の入球処理を終了する。

【 5 7 0 5 】

一方、ステップ S b 0 2 0 9 において、始動保留個数 N が上限値未満である場合には ( S b 0 2 0 9 : Y E S )、ステップ S b 0 2 1 0 に進み、対応する保留エリアの始動保留個数 N に 1 を加算した後、ステップ S b 0 2 1 1 に進み、合計保留個数記憶エリアに格納された値 (以下、合計保留個数 C R N という) に 1 を加算する。合計保留個数 C R N は、第 1 始動保留個数 R a N と第 2 始動保留個数 R b N との合計値を示す。その後、ステップ S b 0 2 1 2 に進む。

【 5 7 0 6 】

ステップ S b 0 2 1 2 では、ステップ S b 0 1 0 3 (図 5 0 5 ) において更新した当たり乱数カウンタ C 1、当たり種別カウンタ C 2、リーチ乱数カウンタ C 3、および変動種別カウンタ C S の各値を、対応する保留エリアの空き記憶エリアのうち最初の記憶エリア、すなわち、ステップ S b 0 2 1 0 において 1 を加算した保留個数と対応する記憶エリアに格納する。具体的には、第 1 始動保留個数 R a N が処理の対象として設定されている場合には、ステップ S b 0 1 0 3 にて更新した当たり乱数カウンタ C 1、当たり種別カウンタ C 2、およびリーチ乱数カウンタ C 3 の各値を、第 1 保留エリア R a の空き記憶エリアのうち最初の記憶エリア、すなわちステップ S b 0 2 1 0 において 1 を加算した第 1 始動保留個数 R a N と対応する記憶エリアに格納する。また、第 2 始動保留個数 R b N が処理の対象として設定されている場合には、ステップ S b 0 1 0 3 にて更新した当たり乱数カウンタ C 1、当たり種別カウンタ C 2、およびリーチ乱数カウンタ C 3 の各値を、第 2 保留エリア R b の空き記憶エリアのうち最初の記憶エリア、すなわちステップ S b 0 2 1 0 において 1 を加算した第 2 始動保留個数 R b N と対応する記憶エリアに格納する。ステップ S b 0 2 1 2 を実行した後、ステップ S b 0 2 1 3 に進む。

【 5 7 0 7 】

ステップ S b 0 2 1 3 では、先判定処理を実行する。先判定処理は、当たり乱数カウンタ C 1、当たり種別カウンタ C 2、およびリーチ乱数カウンタ C 3 の各値の情報 (保留情報) に基づいて、当たり抽選の当否判定結果 (抽選結果)、当たり抽選で小当たりして V 入賞大当たり当選する場合の大当たりの種別、リーチの発生の有無などの判定を、当該保留情報が主制御装置 6 0 による当たり抽選の対象となるよりも前に実行する処理である。ステップ S b 0 2 1 3 を実行した後、ステップ S b 0 2 1 4 に進む。

【 5 7 0 8 】

ステップ S b 0 2 1 4 では、保留コマンドを設定する処理を実行する。具体的には、当たり乱数カウンタ C 1、当たり種別カウンタ C 2、リーチ乱数カウンタ C 3 の各値の情報 (保留情報) に基づいて実行された先判定処理の判定結果を保留コマンドとして設定する。

【 5 7 0 9 】

保留コマンドは、第 1 始動口 3 3 又は第 2 始動口 3 4 への入球が発生したこと及び当該入球に基づいて取得された保留情報に基づく先判定処理による判定結果 (先判定情報) を

10

20

30

40

50

、当該保留情報が主制御装置 60 による当たり抽選の対象となるよりも前に、サブ側の制御装置に確認させるためのコマンドである。保留コマンドは、後述する通常処理のコマンド出力処理（図 5 1 0：ステップ S b 0 6 0 3）において音声発光制御装置 90 に送信される。

#### 【5710】

また、音声発光制御装置 90 は、第 1 始動口 33 への入球に基づいて送信された保留コマンドを受信した場合には、図柄表示装置 41 の第 1 始動口保留用領域 D s 1 における表示を保留個数の増加に対応させて変更させるためのコマンドを表示制御装置 100 に送信する。当該コマンドを受信した表示制御装置 100 は、図柄表示装置 41 の第 1 始動口保留用領域 D s 1 における表示を保留個数の増加に対応させて変更する。一方、第 2 始動口 34 への入球に基づいて送信された保留コマンドを受信した場合には、音声発光制御装置 90 は、図柄表示装置 41 の第 2 始動口保留用領域 D s 2 における表示を保留個数の増加に対応させて変更させるためのコマンドを表示制御装置 100 に送信する。当該コマンドを受信した表示制御装置 100 は、図柄表示装置 41 の第 2 始動口保留用領域 D s 2 における表示を保留個数の増加に対応させて変更する。

10

#### 【5711】

主制御装置 60 の M P U 62 は、ステップ S b 0 2 1 4 を実行した後、本始動口用の入球処理を終了する。

#### 【5712】

<スルー用の入球処理>

20

次に、スルー用の入球処理について説明する。スルー用の入球処理は、タイマ割込み処理のサブルーチン（図 5 0 5：S b 0 1 0 5）として主制御装置 60 の M P U 62 によって実行される。

#### 【5713】

図 5 0 7 は、スルー用の入球処理を示すフローチャートである。ステップ S b 0 3 0 1 では、遊技球がスルーゲート 35 に入球したか否かを判定する。ステップ S b 0 3 0 1 において、遊技球がスルーゲート 35 に入球したと判定した場合には（S b 0 3 0 1：YES）、ステップ S b 0 3 0 2 に進み、役物保留個数 S N が上限値（本実施形態では 4）未満であるか否かを判定する。なお、役物保留個数 S N は、電動役物開放抽選を行うために保留されているスルーゲート 35 への入球数を示す値である。本実施形態では、役物保留個数 S N の最大値は 4 である。一方、ステップ S b 0 3 0 1 において、スルーゲート 35 に遊技球が入球しなかったと判定した場合には（S b 0 3 0 1：NO）、本スルー用の入球処理を終了する。

30

#### 【5714】

ステップ S b 0 3 0 2 において、役物保留個数 S N の上限値未満（4 未満）であると判定した場合には（S b 0 3 0 2：YES）、ステップ S b 0 3 0 3 に進み、役物保留個数 S N に 1 を加算する。その後、ステップ S b 0 3 0 4 に進む。

#### 【5715】

ステップ S b 0 3 0 4 では、ステップ S b 0 1 0 3（図 5 0 5）において更新した電動役物開放カウンタ C 4 の値を R A M 64 の電役保留エリア 64 d の空き記憶エリアのうち最初の記憶エリアに格納する。その後、スルー用の入球処理を終了する。

40

#### 【5716】

一方、ステップ S b 0 3 0 2 において、役物保留個数 S N の値が上限値未満でないと判定した場合（S b 0 3 0 2：NO）、すなわち、役物保留個数 S N の値が上限値以上であると判定した場合には、電動役物開放カウンタ C 4 の値を格納することなく、スルー用の入球処理を終了する。

#### 【5717】

<大入賞口用の入球処理>

次に、大入賞口用の入球処理について説明する。大入賞口用の入球処理は、タイマ割込み処理のサブルーチン（図 5 0 5：ステップ S b 0 1 0 7）として主制御装置 60 の M P

50

U 6 2 によって実行される。

【 5 7 1 8 】

図 5 0 8 は、大入賞口用の入球処理を示すフローチャートである。ステップ S b 0 4 0 1 では、小当たり専用可変入賞装置 5 7 に備えられた大入賞口（以下、小当たり用の大入賞口とも呼ぶ）5 7 a に遊技球が入球したか否かを判定する。ステップ S b 0 4 0 1 において、小当たり用の大入賞口 5 7 a に遊技球が入球したと判定した場合には（S b 0 4 0 1 : Y E S）、ステップ S b 0 4 0 2 に進む。一方、ステップ S b 0 4 0 1 において、小当たり用の大入賞口 5 7 a に遊技球が入球したと判定しなかった場合には（S b 0 4 0 1 : N O）、ステップ S b 0 4 0 4 に進む。

【 5 7 1 9 】

ステップ S b 0 4 0 2 では、小当たり用の大入賞口 5 7 a に入球したことに基づいて払い出される賞球の数を設定する。本実施形態においては、小当たり用の大入賞口 5 7 a に 1 個の遊技球が入球した場合には、付与価値として 1 0 個の遊技球が賞球として払い出される。ステップ S b 0 4 0 2 を実行した後、ステップ S b 0 4 0 3 に進む。

【 5 7 2 0 】

ステップ S b 0 4 0 3 では、第 1 大入賞口入球コマンドを設定する。第 1 大入賞口入球コマンドは、小当たり用の大入賞口 5 7 a に遊技球が入球したことをサブ側の制御装置に認識させるためのコマンドである。第 1 大入賞口入球コマンドは、後述する通常処理のコマンド出力処理（図 5 1 0 : ステップ S b 0 6 0 3）において音声発光制御装置 9 0 に送信される。ステップ S b 0 4 0 3 を実行した後、ステップ S b 0 4 0 4 に進む。

【 5 7 2 1 】

ステップ S b 0 4 0 4 では、可変入賞装置 3 6 に備えられた大入賞口（以下、大当たり用の大入賞口とも呼ぶ）3 6 a に遊技球が入球したか否かを判定する。ステップ S b 0 4 0 4 において、大当たり用の大入賞口 3 6 a に遊技球が入球したと判定した場合には（S b 0 4 0 4 : Y E S）、ステップ S b 0 4 0 5 に進む。一方、ステップ S b 0 4 0 4 において、大当たり用の大入賞口 3 6 a に遊技球が入球したと判定しなかった場合には（S b 0 4 0 4 : N O）、そのまま大入賞口用の入球処理を終了する。

【 5 7 2 2 】

ステップ S b 0 4 0 5 では、大当たり用の大入賞口 3 6 a に入球したことに基づいて払い出される賞球の数を設定する。本実施形態においては、大当たり用の大入賞口 3 6 a に 1 個の遊技球が入球した場合には、付与価値として 1 5 個の遊技球が賞球として払い出される。ステップ S b 0 4 0 5 を実行した後、ステップ S b 0 4 0 6 に進む。

【 5 7 2 3 】

ステップ S b 0 4 0 6 では、第 2 大入賞口入球コマンドを設定する。第 2 大入賞口入球コマンドは、大当たり用の大入賞口 3 6 a に遊技球が入球したことをサブ側の制御装置に認識させるためのコマンドである。第 2 大入賞口入球コマンドは、後述する通常処理のコマンド出力処理（図 5 1 0 : ステップ S b 0 6 0 3）において音声発光制御装置 9 0 に送信される。ステップ S b 0 4 0 6 を実行した後、大入賞口用の入球処理を終了する。

【 5 7 2 4 】

< V 入賞口用の入球処理 >

次に、V 入賞口用の入球処理について説明する。V 入賞口用の入球処理は、タイマ割込み処理のサブルーチン（図 5 0 5 : ステップ S b 0 1 0 7）として主制御装置 6 0 の M P U 6 2 によって実行される。

【 5 7 2 5 】

図 5 0 9 は、V 入賞口用の入球処理を示すフローチャートである。ステップ S b 0 5 0 1 では、V 入賞口 5 9 に遊技球が入球したか否かを判定する。ステップ S b 0 5 0 1 において、V 入賞口 5 9 に遊技球が入球したと判定した場合には（S b 0 5 0 2 : Y E S）、ステップ S b 0 5 0 2 に進む。

【 5 7 2 6 】

ステップ S b 0 5 0 2 では、V 入賞フラグが O N であるか否かを判定する。所定情報と

10

20

30

40

50

してのV入賞フラグは、V入賞口59に遊技球が入球した場合にONとなり、当該V入賞フラグがONとなったことを契機としてV入賞大当たりに基づく開閉実行モードが開始され、当該V入賞大当たりに基づく開閉実行モードの終了の際にOFFとなるフラグである。V入賞フラグは、RAM64の各種フラグ記憶エリア64gに記憶される。ステップSb0502では、既にV入賞フラグがONとなっているか否かを判定することによって、複数個の遊技球がV入賞口59に入球した場合であっても後述するステップSb0503およびステップSb0504の処理が重複して実行されない構成を採用している。

【5727】

ステップSb0502において、V入賞フラグがONではないと判定した場合には(ステップSb0502:NO)、ステップSb0503に進み、V入賞フラグをONにする。その後、ステップSb0504に進み、V入賞コマンドを設定する。V入賞コマンドは、V入賞口59に遊技球が入球してV入賞大当たり当選したことをサブ側の制御装置に認識させるためのコマンドである。V入賞コマンドは、後述する通常処理のコマンド出力処理(図510:ステップSb0603)において音声発光制御装置90に送信される。音声発光制御装置90は、V入賞コマンドを受信すると、遊技球がV入賞口59に入球してV入賞大当たり当選したこと、当該V入賞に基づいて特電開閉実行モードが開始されることを示唆する演出であるV入賞演出を実行する。

10

【5728】

ステップSm0506を実行した後、本V入賞口用の入球処理を終了する。

【5729】

20

一方、ステップSb0501においてV入賞口59に遊技球が入球していないと判定した場合(ステップSb0501:NO)、およびステップSb0502においてV入賞フラグがONであると判定した場合(ステップSb0502:YES)には、上述したステップSb05およびステップSb0504を実行することなく、本V入賞口用の入球処理を終了する。

【5730】

<通常処理>

次に、通常処理について説明する。通常処理は、電源スイッチ88がオフ状態からオン状態に切り替えられたこと(以下、「電源投入」とも呼ぶ)に伴い主制御装置60のMPU62によって開始される処理である。通常処理においては、遊技の主要な処理が実行される。

30

【5731】

図510は、通常処理を示すフローチャートである。ステップSb0601では、立ち上げ処理を実行する。具体的には、電源投入に伴う各制御装置の初期設定や、RAM64に記憶保持されたデータの有効性の判定や必要に応じて初期化設定などが実行される。その後、ステップSb0602に進む。

【5732】

ステップSb0602では、立ち上げコマンドを設定する。立ち上げコマンドは、電源投入に伴ってサブ側の各制御装置に対してデモ動画を開始させるためのコマンドである。その後、ステップSb0603に進む。

40

【5733】

ステップSb0603では、ステップSb0602において設定された立ち上げコマンドや、タイマ割込み処理又は前回に実行した通常処理で設定されたコマンド等の出力データを、サブ側の各制御装置に送信する。具体的には、賞球コマンドの有無を判定し、賞球コマンドが設定されていればそれを払出制御装置70に対して送信する。また、立ち上げコマンド、変動用コマンド、種別コマンド、保留コマンド等の演出に関するコマンドが設定されている場合には、それらを音声発光制御装置90に対して送信する。ステップSb0603を実行した後、ステップSb0604に進む。

【5734】

ステップSb0604では、変動種別カウンタCSの更新を実行する。具体的には、変

50

動種別カウンタC Sに1を加算すると共に、カウンタ値が最大値に達した際にはカウンタ値を0にクリアする。そして、変動種別カウンタC Sの更新値を、R A M 6 4の該当するバッファ領域に格納する。その後、ステップS b 0 6 0 5に進む。

【5735】

ステップS b 0 6 0 5では、払出制御装置70から受信した賞球計数信号や払出異常信号を読み込み、ステップS b 0 6 0 6に進む。ステップS b 0 6 0 6では、各遊技回における遊技を制御するための遊技回制御処理を実行する。遊技回制御処理では、当たり抽選、図柄表示装置41による図柄の変動表示の設定、第1図柄表示部37a、第2図柄表示部37bの表示制御などを行う。遊技回制御処理の詳細は後述する。ステップS b 0 6 0 6を実行した後、ステップS b 0 6 0 7に進む。

10

【5736】

ステップS b 0 6 0 7では、遊技状態を移行させるための遊技状態移行処理を実行する。遊技状態移行処理を実行することにより、遊技状態が開閉実行モード、サポートモードが高頻度サポートモードなどに移行する。遊技状態移行処理の詳細は後述する。その後、ステップS b 0 6 0 8に進む。

【5737】

ステップS b 0 6 0 8では、第2始動口34に設けられた電動役物34aを駆動制御するための電役サポート用処理を実行する。電役サポート用処理では、電動役物34aを開放状態とするか否かの判定を行う。電役サポート用処理の詳細は後述する。その後、ステップS b 0 6 0 9に進む。

20

【5738】

ステップS b 0 6 0 9では、今回の通常処理の開始（厳密には、ステップS b 0 6 0 3のコマンド出力処理の開始）から所定時間（本実施形態では4 m s e c）が経過したか否かを判定する。すなわち、更新終了状態である次の通常処理の実行タイミングに至ったか否かを判定する。ステップS b 0 6 0 9において、今回の通常処理の開始から所定時間（4 m s e c）が経過していないと判定した場合には（S b 0 6 0 9：N O）、ステップS b 0 6 10及びステップS b 0 6 11において、次の通常処理の実行タイミングに至るまでの残余時間内で、乱数初期値カウンタC I N I及び変動種別カウンタC Sの更新を繰り返し実行する。具体的には、ステップS b 0 6 10において、乱数初期値カウンタC I N Iに1を加算するとともに、そのカウンタ値が最大値に達した際には0にクリアする。そして、乱数初期値カウンタC I N Iの更新値を、R A M 6 4の該当するバッファ領域に格納する。また、ステップS b 0 6 11において、変動種別カウンタC Sに1を加算するとともに、そのカウンタ値が最大値に達した際には0にクリアする。そして、変動種別カウンタC Sの更新値を、R A M 6 4の該当するバッファ領域に格納する。一方、ステップS b 0 6 0 9において、今回の通常処理の開始から所定時間（4 m s e c）が経過していると判定した場合には（S b 0 6 0 9：Y E S）、ステップS b 0 6 0 3に戻り、ステップS b 0 6 0 3からステップS b 0 6 0 8までの各処理を実行する。

30

【5739】

なお、ステップS b 0 6 0 3からステップS b 0 6 0 8の各処理の実行時間は遊技の状態に応じて変化するため、次の通常処理の実行タイミングに至るまでの残余時間は一定でなく変動する。したがって、かかる残余時間を使用して乱数初期値カウンタC I N I及び変動種別カウンタC Sの更新を繰り返し実行することにより、これらのカウンタの値をランダムに更新することができる。

40

【5740】

<遊技回制御処理>

次に、遊技回制御処理について説明する。遊技回制御処理は、通常処理のサブルーチン（図510：S b 0 6 0 6）として主制御装置60のM P U 6 2によって実行される。

【5741】

図511は、遊技回制御処理を示すフローチャートである。ステップS b 0 7 0 1では、開閉実行モード中か否かを判定する。具体的には、R A M 6 4の各種フラグ記憶エリア

50

6 4 g の開閉実行モードフラグが ON であるか否かを判定する。所定情報としての開閉実行モードフラグは、後述する遊技状態移行処理において遊技状態を小当たりに基づく開閉実行モードまたは V 入賞大当たりに基づく開閉実行モードに移行させる場合に ON にされ、同じく遊技状態移行処理において当該開閉実行モードを終了させる場合に OFF にされる。

【 5 7 4 2 】

ステップ S b 0 7 0 1 において、開閉実行モード中であると判定した場合には ( S b 0 7 0 1 : Y E S )、ステップ S b 0 7 0 2 以降の処理のいずれも実行することなく、本遊技回制御処理を終了する。すなわち、開閉実行モード中である場合には、第 1 始動口 3 3 又は第 2 始動口 3 4 への入球が発生しているか否かに関係なく、遊技回が開始されることは  
10

【 5 7 4 3 】

ステップ S b 0 7 0 2 では、特図ユニット 3 7 が遊技回の実行中であるか否かを判定する。具体的には、特図ユニット 3 7 に備えられる第 1 図柄表示部 3 7 a および第 2 図柄表示部 3 7 b のいずれか一方が遊技回の実行中であるか否かを判定する。ここで、遊技回の実行中とは、変動表示中または停止表示中に該当することである。ステップ S b 0 7 0 2 の判定は、R A M 6 4 の各種フラグ記憶エリア 6 4 g における特図変動表示中フラグ記憶エリアの特図変動表示中フラグ、および各種フラグ記憶エリア 6 4 g における特図停止表示中フラグ記憶エリアに記憶されている特図停止表示中フラグのいずれか一方が ON である  
20

【 5 7 4 4 】

ステップ S b 0 7 0 2 において、特図ユニット 3 7 が遊技回の実行中でないと判定した場合には ( S b 0 7 0 2 : N O )、ステップ S b 0 7 0 3 に進む。

【 5 7 4 5 】

ステップ S b 0 7 0 3 では、特図ユニット 3 7 における変動及び図柄表示装置 4 1 における変動を開始させるための変動開始処理を実行する。なお、変動開始処理の詳細は後述する。ステップ S b 0 7 0 3 を実行した後、本遊技回制御処理を終了する。

【 5 7 4 6 】

一方、ステップ S b 0 7 0 2 において、特図ユニット 3 7 が遊技回の実行中であると判定した場合には ( S b 0 7 0 2 : Y E S )、ステップ S b 0 7 0 4 に進む。  
30

【 5 7 4 7 】

ステップ S b 0 7 0 4 では、特図ユニット 3 7 における変動及び図柄表示装置 4 1 における変動を停止させるための変動停止処理を実行する。なお、変動停止処理の詳細は後述する。ステップ S b 0 7 0 4 を実行した後、本遊技回制御処理を終了する。

【 5 7 4 8 】

< 変動開始処理 >

次に、変動開始処理について説明する。変動開始処理は、遊技回制御処理のサブルーチン ( 図 5 1 1 : S b 0 7 0 3 ) として主制御装置 6 0 の M P U 6 2 によって実行される。

【 5 7 4 9 】

図 5 1 2 は、変動開始処理を示すフローチャートである。ステップ S b 0 8 0 1 では、合計保留個数 C R N が「 0 」を上回るか否かを判定する。合計保留個数 C R N が「 0 」以下である場合とは、第 1 始動口 3 3 及び第 2 始動口 3 4 のいずれについても始動保留個数が「 0 」であることを意味する。したがって、ステップ S b 0 8 0 1 において、合計保留個数 C R N が「 0 」以下であると判定した場合には ( S b 0 8 0 1 : N O )、本変動開始処理を終了する。一方、ステップ S b 0 8 0 1 において、合計保留個数 C R N が「 0 」を上回ると判定した場合には ( S b 0 8 0 1 : Y E S )、ステップ S b 0 8 0 2 に進む。  
40

【 5 7 5 0 】

ステップ S b 0 8 0 2 では、第 1 保留エリア R a 又は第 2 保留エリア R b に記憶されている保留情報を変動開始後の状態に設定するための保留情報シフト処理を実行し、ステッ  
50

ブ S b 0 8 0 3 に進む。保留情報シフト処理の詳細は後述する。

【 5 7 5 1 】

ステップ S b 0 8 0 3 では、当たり抽選において小当たりに当選したときの処理を含む当たり判定処理を行う。当たり判定処理の詳細については後述する。ステップ S b 0 8 0 3 を実行した後、ステップ S b 0 8 0 4 に進む。

【 5 7 5 2 】

ステップ S b 0 8 0 4 では、変動時間設定処理を実行する。変動時間設定処理とは、小当たりの有無やリーチの発生の有無等に基づいて、第 1 図柄表示部 3 7 a 又は第 2 図柄表示部 3 7 b における今回の遊技回に要する時間である変動時間を設定するための処理である。変動時間設定処理の詳細については後述する。ステップ S b 0 8 0 4 を実行した後、

10

【 5 7 5 3 】

ステップ S b 0 8 0 5 では、変動用コマンドを設定する。変動用コマンドには、今回の遊技回が第 1 始動口 3 3 への入球に基づいて取得された保留情報に係るものであるか、第 2 始動口 3 4 への入球に基づいて取得された保留情報に係るものであるかを示す情報が含まれているとともに、リーチの発生の有無の情報及びステップ S b 0 8 0 6 で設定された変動時間の情報が含まれている。ステップ S b 0 8 0 5 を実行した後、ステップ S b 0 8 0 6 に進む。

【 5 7 5 4 】

ステップ S b 0 8 0 6 では、種別コマンドを設定する。種別コマンドには、小当たりの有無及び振分け判定の結果の情報が含まれる。つまり、種別コマンドには、当たり抽選の当否結果が小当たり当選と外れ結果とのいずれであるかを特定する情報と、振分け判定の結果が 4 R 大当たりと 1 5 R 大当たりのいずれであるかを特定する情報とが含まれている。

20

【 5 7 5 5 】

ステップ S b 0 8 0 5 およびステップ S b 0 8 0 6 にて設定された変動用コマンド及び種別コマンドは、通常処理（図 5 1 0）におけるステップ S b 0 6 0 3 によって、音声発光制御装置 9 0 に送信される。音声発光制御装置 9 0 は、受信した変動用コマンド及び種別コマンドに基づいて、その遊技回における演出の内容を決定し、その決定した演出の内容が実行されるように各種機器を制御する。ステップ S b 0 8 0 6 を実行した後、ステップ S b 0 8 0 7 に進む。

30

【 5 7 5 6 】

ステップ S b 0 8 0 7 では、第 1 図柄表示部 3 7 a 及び第 2 図柄表示部 3 7 b のうち今回の遊技回に対応した図柄表示部に、図柄の変動表示を開始させる。具体的には、R A M 6 4 の第 2 図柄表示部フラグが O N ではない場合には、今回の遊技回に対応した図柄表示部が第 1 図柄表示部 3 7 a であると特定して変動表示を開始させ、第 2 図柄表示部フラグが O N である場合には、今回の遊技回に対応した図柄表示部が第 2 図柄表示部 3 7 b であると特定して変動表示を開始させる。ステップ S b 0 8 0 7 を実行した後、ステップ S b 0 8 0 8 に進む。変動表示の開始時は特定条件となり得る。

【 5 7 5 7 】

ステップ S b 0 8 0 8 では、R A M 6 4 の各種フラグ記憶エリア 6 4 g における特図変動表示中フラグ記憶エリアに記憶されている特図変動表示中フラグを O N する。ステップ S b 0 8 0 8 を実行した後、本変動開始処理を終了する。

40

【 5 7 5 8 】

< 保留情報シフト処理 >

次に、保留情報シフト処理について説明する。保留情報シフト処理は、変動開始処理のサブルーチン（図 5 1 2 : S b 0 8 0 2）として主制御装置 6 0 の M P U 6 2 によって実行される。

【 5 7 5 9 】

図 5 1 3 は、保留情報シフト処理を示すフローチャートである。ステップ S b 0 9 0 1 では、保留情報シフト処理を実行する処理対象である保留エリアが第 1 保留エリア R a で

50

あるか否かを判定する。具体的には、第1保留エリアR a (図495)に時系列的に記憶された保留情報のうち最も先に記憶された保留情報(第1保留エリアR aの第1エリアに記憶されている保留情報)の方が、第2保留エリアR b (図495)に時系列的に記憶された保留情報のうち最も先に記憶された保留情報(第2保留エリアR bの第1エリアに記憶されている保留情報)よりも先に保留エリアに記憶されている場合には、処理対象である保留エリアを第1保留エリアR aであると判定する。一方、第1保留エリアR aに時系列的に記憶された保留情報のうち最も先に記憶された保留情報よりも、第2保留エリアR bに時系列的に記憶された保留情報のうち最も先に記憶された保留情報の方が先に保留エリアに記憶されている場合には、処理対象である保留エリアを第2保留エリアR bであると判定する。すなわち、ステップS b 0 9 0 1の処理を実行することにより、第1保留エリアR aまたは第2保留エリアR bに記憶された順に、保留情報を処理対象とすることができる。

10

**【5760】**

ステップS b 0 9 0 1において、処理対象の保留エリアが第1保留エリアR aであると判定した場合には(ステップS b 0 9 0 1: Y E S)、ステップS b 0 9 0 2~ステップS b 0 9 0 7の第1保留エリア用の保留情報シフト処理を実行する。一方、ステップS b 0 9 0 1において、処理対象の保留エリアが第1保留エリアR aではないと判定した場合、すなわち、処理対象の保留エリアが第2保留エリアR bであると判定した場合には(ステップS b 0 9 0 1: N O)、ステップS b 0 9 0 8~ステップS b 0 9 1 3の第2保留エリア用の保留情報シフト処理を実行する。

20

**【5761】**

ステップS b 0 9 0 2では、第1保留エリアR aの第1始動保留個数R a Nを1減算した後、ステップS b 0 9 0 3に進み、合計保留個数C R Nを1減算する。その後、ステップS b 0 9 0 4に進む。ステップS b 0 9 0 4では、第1保留エリアR aの第1エリアに格納されているデータを実行エリアA Eに移動させる。その後、ステップS b 0 9 0 5に進む。

**【5762】**

ステップS b 0 9 0 5では、第1保留エリアR aの記憶エリアに格納されているデータをシフトさせる処理を実行する。このデータシフト処理は、第1~第4エリアに格納されているデータを下位エリア側に順にシフトさせる処理である。具体的には、第1エリアのデータをクリアすると共に、第2エリア 第1エリア、第3エリア 第2エリア、第4エリア 第3エリアといった具合に各エリア内のデータをシフトさせる。ステップS b 0 9 0 5を実行した後、ステップS b 0 9 0 6に進む。

30

**【5763】**

ステップS b 0 9 0 6では、各種フラグ記憶エリア64gの第2図柄表示部フラグがO Nである場合には当該フラグをO F Fにし、O Nではない場合にはその状態を維持する。所定情報としての第2図柄表示部フラグは、今回の変動表示の開始の対象が第1図柄表示部37a又は第2図柄表示部37bのいずれであるかを特定するための情報である。その後、ステップS b 0 9 0 7へ進む。

**【5764】**

ステップS b 0 9 0 7では、シフト時コマンドを設定する。シフト時コマンドは、保留エリアのデータのシフトが行われたことをサブ側の制御装置である音声発光制御装置90に認識させるための情報を含むコマンドである。この場合、R O M 63のコマンド情報記憶エリア63gから、今回のデータのシフトの対象となった保留エリアが、第1保留エリアR aに対応していることの情報、すなわち第1始動口33に対応していることの情報を含むシフト時コマンドを選定し、その選定したシフト時コマンドを音声発光制御装置90への送信対象のコマンドとして設定する。その後、本保留情報シフト処理を終了する。なお、ステップS b 0 9 0 7において設定されたシフト時コマンドは、通常処理(図510)におけるステップS b 0 6 0 3において、音声発光制御装置90に送信される。

40

**【5765】**

50



ステップ S b 0 9 0 1 において、処理対象の保留エリアが第 1 保留エリア R a ではないと判定した場合、すなわち、処理対象の保留エリアが第 2 保留エリア R b であると判定した場合には ( S b 0 9 0 1 : N O )、ステップ S b 0 9 0 8 に進む。

【 5 7 6 6 】

ステップ S b 0 9 0 8 では、第 2 保留エリア R b の第 2 始動保留個数 R b N を 1 減算する。その後、ステップ S b 0 9 0 9 に進む。ステップ S b 0 9 0 9 では、合計保留個数 C R N を 1 減算し、ステップ S b 0 9 1 0 に進み、第 2 保留エリア R b の第 1 エリアに格納されているデータを実行エリア A E に移動させる。その後、ステップ S b 0 9 1 1 に進む。

【 5 7 6 7 】

ステップ S b 0 9 1 1 では、第 2 保留エリア R b の記憶エリアに格納されているデータをシフトさせる処理を実行する。このデータシフト処理は、第 1 ~ 第 4 エリアに格納されているデータを下位エリア側に順にシフトさせる処理である。具体的には、第 1 エリアのデータをクリアすると共に、第 2 エリア 第 1 エリア、第 3 エリア 第 2 エリア、第 4 エリア 第 3 エリアといった具合に各エリア内のデータをシフトさせる。ステップ S b 0 9 1 1 を実行した後、ステップ S b 0 9 1 2 に進む。

【 5 7 6 8 】

ステップ S b 0 9 1 2 では、各種フラグ記憶エリア 6 4 g の第 2 図柄表示部フラグが O N ではない場合には当該フラグを O N にし、O N である場合にはその状態を維持する。その後、ステップ S b 0 9 1 3 に進む。

【 5 7 6 9 】

ステップ S b 0 9 1 3 では、シフト時コマンドを設定する。シフト時コマンドは、保留エリアのデータのシフトが行われたことをサブ側の制御装置である音声発光制御装置 9 0 に認識させるための情報を含むコマンドである。この場合、R O M 6 3 のコマンド情報記憶エリア 6 3 g から、今回のデータのシフトの対象となった保留エリアが、第 2 保留エリア R b に対応していることの情報、すなわち第 2 始動口 3 4 に対応していることの情報を含むシフト時コマンドを選定し、その選定したシフト時コマンドを音声発光制御装置 9 0 への送信対象のコマンドとして設定する。その後、本保留情報シフト処理を終了する。

【 5 7 7 0 】

ステップ S b 0 9 1 3 において設定されたシフト時コマンドは、通常処理 ( 図 5 1 0 ) におけるステップ S b 0 6 0 3 において、音声発光制御装置 9 0 に送信される。音声発光制御装置 9 0 は、受信したシフト時コマンドに基づいて、図柄表示装置 4 1 の第 2 始動口保留用領域 D s 2 における表示を、保留個数の減少に対応させて変更させるためのコマンドを表示制御装置 1 0 0 に送信する。当該コマンドを受信した表示制御装置 1 0 0 は、図柄表示装置 4 1 の第 2 始動口保留用領域 D s 2 における表示を保留個数の減少に対応させて変更する。

【 5 7 7 1 】

< 当たり判定処理 >

次に、当たり判定処理について説明する。当たり判定処理は、変動開始処理のサブルーチン ( 図 5 1 2 : S b 0 8 0 3 ) として主制御装置 6 0 の M P U 6 2 によって実行される。

【 5 7 7 2 】

図 5 1 4 は、当たり判定処理を示すフローチャートである。ステップ S b 1 0 0 1 では、R A M 6 4 の第 2 図柄表示部フラグが O N であるか否かを判定する。ステップ S b 1 0 0 1 において、第 2 図柄表示部フラグが O N ではないと判定した場合には ( S b 1 0 0 1 : N O )、ステップ S b 1 0 0 2 に進み、特図 1 当たり抽選用の当否テーブルを参照して当否判定を行う。具体的には、実行エリア A E に格納されている当たり乱数カウンタ C 1 の値が、図 4 9 6 ( a ) に示す特図 1 当たり抽選用の当否テーブルにおいて小当たり当選として設定されている数値範囲と一致しているか否かを判定する。その後、ステップ S b 1 0 0 4 に進む。

【 5 7 7 3 】

一方、ステップ S b 1 0 0 4 において、第 2 図柄表示部フラグが O N であると判定した

10

20

30

40

50

場合には ( S b 1 0 0 2 : Y E S )、ステップ S b 1 0 0 3 に進み、特図 2 当たり抽選用の当否テーブルを参照して当否判定を行う。具体的には、実行エリア A E に格納されている当たり乱数カウンタ C 1 の値が、図 4 9 6 ( b ) に示す特図 2 当たり抽選用の当否テーブルにおいて小当たり当選として設定されている数値範囲と一致しているか否かを判定する。その後、ステップ S b 1 0 0 4 に進む。

【 5 7 7 4 】

ステップ S b 1 0 0 4 では、ステップ S b 1 0 0 2 又はステップ S b 1 0 0 3 における当否判定 ( 当たり抽選 ) の結果が小当たり当選であるか否かを判定する。ステップ S b 1 0 0 4 において、当否判定の結果が小当たり当選である場合には ( S b 1 0 0 4 : Y E S )、ステップ S b 1 0 0 5 に進む。

10

【 5 7 7 5 】

ステップ S b 1 0 0 5 では、R A M 6 4 の第 2 図柄表示部フラグが O N であるか否かを判定する。ステップ S b 1 0 0 5 において、第 2 図柄表示部フラグが O N でないと判定した場合には ( S b 1 0 0 5 : N O )、ステップ S b 1 0 0 6 に進み、特図 1 小当たり用の振分テーブルを参照して振分判定を行う。具体的には、実行エリア A E に格納されている当たり種別カウンタ C 2 の値が、図 4 9 7 ( a ) に示す特図 1 小当たり用の振分テーブルに設定されている数値範囲のいずれに含まれているかによって振分判定の結果を特定する。ステップ S b 1 0 0 6 を実行した後、ステップ S b 1 0 0 7 に進む。

【 5 7 7 6 】

ステップ S b 1 0 0 7 では、特図 1 V 入賞大当たり用の振分テーブルを参照して振分判定を行う。具体的には、実行エリア A E に格納されている当たり種別カウンタ C 2 の値が、図 4 9 8 ( a ) に示す特図 1 V 入賞大当たり用の振分テーブルに設定されている数値範囲のいずれに含まれているかによって振分判定の結果を特定する。ステップ S b 1 0 0 7 を実行した後、ステップ S b 1 0 1 0 に進む。

20

【 5 7 7 7 】

一方、ステップ S b 1 0 0 5 において、第 2 図柄表示部フラグが O N であると判定した場合には ( S b 1 0 0 5 : Y E S )、ステップ S b 1 0 0 8 に進み、特図 2 小当たり用の振分テーブルを参照して振分判定を行う。具体的には、実行エリア A E に格納されている当たり種別カウンタ C 2 の値が、図 4 9 7 ( b ) に示す特図 2 小当たり用の振分テーブルに設定されている数値範囲のいずれに含まれているかによって振分判定の結果を特定する。ステップ S b 1 0 0 8 を実行した後、ステップ S b 1 0 0 9 に進む。

30

【 5 7 7 8 】

ステップ S b 1 0 0 9 では、特図 2 V 入賞大当たり用の振分テーブルを参照して振分判定を行う。具体的には、実行エリア A E に格納されている当たり種別カウンタ C 2 の値が、図 4 9 8 ( b ) に示す特図 2 V 入賞大当たり用の振分テーブルに設定されている数値範囲のいずれに含まれているかによって振分判定の結果を特定する。ステップ S b 1 0 0 9 を実行した後、ステップ S b 1 0 1 0 に進む。

【 5 7 7 9 】

ステップ S b 1 0 1 0 では、ステップ S b 1 0 0 6 とステップ S b 1 0 0 7、又はステップ S b 1 0 0 8 とステップ S b 1 0 0 9 によって得られた振分判定の結果から当たりの種別に対応したフラグ ( 当たりフラグ ) を O N にする。本実施形態のパチンコ機 1 0 では、図 4 9 7 および図 4 9 8 から判るように、当たりの種別として、1 R 小当たり、4 R 大当たり、1 5 R 大当たりの 3 種類が用意されていることから、当たりフラグとしては、1 R 小当たりフラグ、4 R 大当たりフラグ、1 5 R 大当たりフラグの 3 種類のフラグが用意されている。ステップ S b 1 0 0 6 の振分判定の結果が 1 R 小当たりであり、ステップ S b 1 0 0 7 の振分判定の結果が 4 R 大当たりである場合には、1 R 小当たりフラグを O N にし、4 R 大当たりフラグを O N にする。当たりフラグは R A M 6 4 の各種フラグ記憶エリア 6 4 g に記憶される。ステップ S b 1 0 0 8 の振分判定の結果が 1 R 小当たりであり、ステップ S b 1 0 0 9 の振分判定の結果が 4 R 大当たりである場合には、1 R 小当たりフラグを O N にし、4 R 大当たりフラグを O N にする。一方、ステップ S b 1 0 0 8 の振

40

50

分判定の結果が1 R小当たりであり、ステップS b 1 0 0 9の振分判定の結果が1 5 R大当たりである場合には、1 R小当たりフラグをONにし、1 5 R大当たりフラグをONにする。

【5 7 8 0】

当たりフラグにおける1 R小当たりフラグのON/OFFによって、当たり抽選の当否結果、すなわち小当たりの有無を特定することができる。当たりフラグにおける4 R大当たりフラグのON/OFFと1 5 R大当たりフラグのON/OFFとによって、振分判定の結果を特定することができる。ステップS b 1 0 1 0を実行した後、ステップS b 1 0 1 1に進む。

【5 7 8 1】

ステップS b 1 0 1 1では、当たり用の停止結果を設定する処理を実行する。具体的には、小当たりに当選することとなる今回の遊技回において、第1図柄表示部3 7 a又は第2図柄表示部3 7 bに、いずれの停止結果を表示した状態で変動表示を終了させるかを設定するための処理である。具体的には、停止結果テーブル記憶エリア6 3 f(図4 9 4)に記憶されている小当たり用の停止結果テーブルを参照することで、ステップS b 1 0 0 6とステップS b 1 0 0 7、又はステップS b 1 0 0 8とステップS b 1 0 0 9において振り分けた当たりの種別に対応した停止結果データのアドレス情報を取得し、そのアドレス情報をRAM 6 4の停止結果アドレス記憶エリアに格納する。ステップS b 1 0 1 1を実行した後、当たり判定処理を終了する。

【5 7 8 2】

ステップS b 1 0 0 4において、ステップS b 1 0 0 2又はステップS b 1 0 0 3における当たり抽選の当否結果が小当たり当選でない場合には(S b 1 0 0 4:NO)、ステップS b 1 0 1 2に進み、リーチ判定用テーブルを参照して、当該遊技回においてリーチが発生するか否かの判定を行う。具体的には、実行エリアA Eに記憶されているリーチ乱数カウンタC 3の値が、リーチ判定用テーブル記憶エリア6 3 c(図4 9 4)に記憶されているリーチ判定用テーブルにおいて、リーチが発生として設定されている値と一致しているか否かを判定する。その後、ステップS b 1 0 1 3に進む。

【5 7 8 3】

ステップS b 1 0 1 3において、ステップS b 1 0 1 0におけるリーチ判定の結果が当該遊技回においてリーチが発生するというものである場合には(S b 1 0 1 3:YES)、ステップS b 1 0 1 4に進み、所定情報としてのリーチ発生フラグをONする。具体的には、RAM 6 4の各種フラグ記憶エリア6 4 gのリーチ発生フラグをONする。ステップS b 1 0 1 4を実行した後、ステップS b 1 0 1 5に進む。

【5 7 8 4】

一方、ステップS b 1 0 1 3において、ステップS b 1 0 1 2におけるリーチ判定の結果が当該遊技回においてリーチが発生しないというものである場合には(S b 1 0 1 3:NO)、ステップS b 1 0 1 4を実行することなく、ステップS b 1 0 1 5に進む。

【5 7 8 5】

ステップS b 1 0 1 5では、外れ用の停止結果を設定する処理を実行する。具体的には、外れ結果となる今回の遊技回において、第1図柄表示部3 7 a又は第2図柄表示部3 7 bに、いずれの停止結果を表示した状態で変動表示を終了させるかを設定するための処理である。具体的には、停止結果テーブル記憶エリア6 3 fにおける外れ用の停止結果テーブルを参照することで、実行エリアA Eに格納されている当たり乱数カウンタC 1の値に対応した停止結果データのアドレス情報を取得し、そのアドレス情報をRAM 6 4の停止結果アドレス記憶エリアに格納する。ステップS b 1 0 1 5を実行した後、当たり判定処理を終了する。

【5 7 8 6】

<変動時間設定処理>

次に、変動時間設定処理について説明する。変動時間設定処理は、変動開始処理のサブルーチン(図5 1 2:S b 0 8 0 4)として主制御装置6 0のMPU 6 2によって実行さ

10

20

30

40

50

れる。

【 5 7 8 7 】

図 5 1 5 は、変動時間設定処理を示すフローチャートである。ステップ S b 1 1 0 1 では、R A M 6 4 の抽選カウンタ用バッファ 6 4 a における変動種別カウンタバッファに記憶されている変動種別カウンタ C S の値を取得する。その後、ステップ S b 1 1 0 2 に進む。

【 5 7 8 8 】

ステップ S b 1 1 0 2 では、変動時間テーブルを特定する処理を実行する。変動時間テーブルは、図柄が変動を開始してから停止するまでの時間である変動時間の情報（変動時間情報）と変動種別カウンタ C S の値とをデータ要素とする表形式のデータである。R O M 6 3 の変動時間テーブル記憶エリア 6 3 d には、遊技状態や、小当たりの有無、V 入賞当たりの有無、時短付与の有無、リーチ発生の有無等に応じた様々な種類の変動時間テーブルを記憶している。ステップ S b 1 1 0 2 では、これらの変動時間テーブルから一の変動時間テーブルを特定する。具体的には、所定情報としての当たりフラグから特定される今回の遊技回に係る当否判定の判定結果と振分判定の判定結果や、所定情報としてのリーチ発生フラグから特定されるリーチ判定の判定結果等に基づいて、R O M 6 3 の変動時間テーブル記憶エリア 6 3 d の中から一の変動時間テーブルの特定を行う。ステップ S b 1 1 0 2 を実行した後、ステップ S b 1 1 0 3 に進む。

10

【 5 7 8 9 】

ステップ S b 1 1 0 3 では、ステップ S b 1 1 0 2 で特定した変動時間テーブルを参照することによって、ステップ S b 1 1 0 1 で取得した変動種別カウンタ C S の値に対応した変動時間情報を取得する。ステップ S b 1 1 0 3 を実行した後、ステップ S b 1 1 0 4 に進む。

20

【 5 7 9 0 】

ステップ S b 1 1 0 4 では、ステップ S b 1 1 0 3 で取得した変動時間情報を R A M 6 4 の各種カウンタエリア 6 4 f に設けられた変動時間カウンタエリアにセットする。その後、変動時間設定処理を終了する。

【 5 7 9 1 】

< 変動停止処理 >

次に、変動停止処理について説明する。変動停止処理は、遊技回制御処理のサブルーチン（図 5 1 1 : S b 0 7 0 4 ）として主制御装置 6 0 の M P U 6 2 によって実行される。

30

【 5 7 9 2 】

図 5 1 6 は、変動停止処理を示すフローチャートである。ステップ S b 1 2 0 1 では、R A M 6 4 の各種フラグ記憶エリア 6 4 g における特図変動表示中フラグ記憶エリアの特図変動表示中フラグが O N であるか否かを判定する。所定情報としての特図変動表示中フラグは、上述したように、第 1 図柄表示部 3 7 a および第 2 図柄表示部 3 7 b のいずれか一方について変動表示を開始させる場合に O N にされ、その変動表示が終了する場合に O F F にされる。このため、ステップ S b 1 2 0 1 の処理によれば、特図ユニット 3 7 に備えられる第 1 図柄表示部 3 7 a および第 2 図柄表示部 3 7 b のいずれか一方が変動表示中であるか否かの判定が行なわれる。

40

【 5 7 9 3 】

ステップ S b 1 2 0 1 において、特図変動表示中フラグが O N であると判定した場合には（S b 1 2 0 1 : Y E S）、ステップ S b 1 2 0 2 に進む。

【 5 7 9 4 】

ステップ S b 1 2 0 2 では、今回の遊技回の変動時間が経過したか否かを判定する。変動時間とは、上述したように、図柄列が変動を開始してから全ての図柄列が停止するまでの時間であり、単位遊技時間の一部である。具体的には、ステップ S b 1 2 0 2 では、R A M 6 4 の変動時間カウンタエリア（各種カウンタエリア 6 4 f ）に格納されている変動時間情報の値が「0」となったか否かを判定する。当該変動時間情報の値は、前述した変動時間設定処理（図 5 1 5 ）において設定されたものである。この設定された変動時間情

50

報の値は、タイマ割込み処理が起動される度に 1 減算される。

【 5 7 9 5 】

ステップ S b 1 2 0 2 において、変動時間が経過していると判定した場合には ( S b 1 2 0 2 : Y E S )、ステップ S b 1 2 0 3 に進み、第 1 図柄表示部 3 7 a 及び第 2 図柄表示部 3 7 b のうち今回の遊技回に対応した図柄表示部における図柄の変動を終了させる処理を行う。ステップ S b 1 2 0 3 を実行した後、ステップ S b 1 2 0 4 に進む。

【 5 7 9 6 】

ステップ S b 1 2 0 4 では、R A M 6 4 の各種フラグ記憶エリア 6 4 g における特図変動表示中フラグ記憶エリアに記憶されている特図変動表示中フラグを O F F する。ステップ S b 1 2 0 4 を実行した後、ステップ S b 1 2 0 5 に進む。

10

【 5 7 9 7 】

ステップ S b 1 2 0 5 では、R A M 6 4 の各種フラグ記憶エリア 6 4 g における特図停止表示中フラグ記憶エリアに記憶されている特図停止表示中フラグを O N する。所定情報としての特図停止表示中フラグは、第 1 図柄表示部 3 7 a および第 2 図柄表示部 3 7 b のいずれか一方について停止表示を開始させる場合に O N にされ、その停止表示が終了する場合に O F F にされる。ステップ S b 1 2 0 5 を実行した後、ステップ S b 1 2 0 6 に進む。変動表示の停止時は特定条件となり得る。

【 5 7 9 8 】

一方、ステップ S b 1 2 0 2 において、変動時間が経過していないと判定した場合には ( S b 1 2 0 2 : N O )、ステップ S b 1 2 0 3 ~ ステップ S b 1 2 0 5 を実行することなく、ステップ S b 1 2 0 6 に進む。また、ステップ S b 1 2 0 1 において、特図変動表示中フラグが O N でないと判定した場合には ( S b 1 2 0 1 : N O )、ステップ S b 1 2 0 2 ~ ステップ S b 1 2 0 5 を実行することなく、ステップ S b 1 2 0 6 に進む。

20

【 5 7 9 9 】

ステップ S b 1 2 0 6 では、R A M 6 4 の各種フラグ記憶エリア 6 4 g における特図停止表示中フラグ記憶エリアに記憶されている特図停止表示中フラグが O N であるか否かを判定する。ステップ S b 1 2 0 6 の処理によれば、特図ユニット 3 7 に備えられる第 1 図柄表示部 3 7 a および第 2 図柄表示部 3 7 b のいずれか一方が停止表示中であるか否かの判定が行なわれる。

【 5 8 0 0 】

30

ステップ S b 1 2 0 6 において、特図停止表示中フラグが O N であると判定した場合には ( S b 1 2 0 6 : Y E S )、ステップ S b 1 2 0 7 に進む。

【 5 8 0 1 】

ステップ S b 1 2 0 7 では、今回の遊技回の停止表示の確定時間 ( 停止表示時間とも呼ぶ ) が経過したか否かを判定する。具体的には、ステップ S b 1 2 0 7 では、予め定められた確定時間 ( 例えば、1 秒 ) が初期値として設定された確定時間情報の値が「 0 」となったか否かを判定する。当該確定時間情報の値は、タイマ割込み処理が起動される度に 1 減算される。

【 5 8 0 2 】

ステップ S b 1 2 0 7 において、停止表示時間が経過していると判定した場合には ( S b 1 2 0 7 : Y E S )、ステップ S b 1 2 0 8 に進み、R A M 6 4 の各種フラグ記憶エリア 6 4 g における特図停止表示中フラグ記憶エリアに記憶されている特図停止表示中フラグを O F F する。ステップ S b 1 2 0 8 を実行した後、ステップ S b 1 2 0 9 に進む。

40

【 5 8 0 3 】

一方、ステップ S b 1 2 0 7 において、停止表示時間が経過していないと判定した場合には ( S b 1 2 0 7 : N O )、ステップ S b 1 2 0 8 ~ ステップ S b 1 2 1 7 を実行することなく、本変動時間終了処理を終了する。また、ステップ S b 1 2 0 6 において、特図停止表示中フラグが O N でないと判定した場合には ( S b 1 2 0 6 : N O )、ステップ S b 1 2 0 7 ~ ステップ S b 1 2 1 7 を実行することなく、本変動時間終了処理を終了する。

【 5 8 0 4 】

50

ステップ S b 1 2 0 9 では、天井時短機能の作動に必要な天井時短用処理を実行する。天井時短用処理の詳細は後述する。ステップ S b 1 2 0 9 を実行した後、ステップ S b 1 2 1 0 に進む。

【 5 8 0 5 】

ステップ S b 1 2 1 0 では、今回の遊技回に係る当たり抽選の当否結果が小当たり当選であるか否かを判定する。具体的には、R A M 6 4 の 1 R 小当たりフラグが O N であるか否かを判定する。ステップ S b 1 2 1 0 において、1 R 小当たりフラグが O N ではない、すなわち、今回の遊技回に係る当たり抽選の当否結果が小当たり当選でないとは判定した場合には ( S b 1 2 1 0 : N O )、ステップ S b 1 2 1 1 に進む。

【 5 8 0 6 】

ステップ S b 1 2 1 1 では、サポートモードが高頻度サポートモードであるか否かを判定する。具体的には、R A M 6 4 の各種フラグ記憶エリア 6 4 g の高頻度サポートモードフラグが O N であるか否かを判定する。

【 5 8 0 7 】

ステップ S b 1 2 1 1 において、高頻度サポートモードフラグが O N であると判定した場合には ( S b 1 2 1 1 : Y E S )、ステップ S b 1 2 0 2 に進み、遊技回数カウンタ P N C の値が 0 を上回るか否かを判定する。遊技回数カウンタ P N C は、高頻度サポートモードが開始された場合に、遊技回数カウンタ P N C に値が設定され、高頻度サポートモード時において遊技回が実行される毎にカウンタ値が 1 だけデクリメントされるフラグである。遊技回数カウンタ P N C は、R A M 6 4 の各種カウンタエリア 6 4 f に記憶される。

【 5 8 0 8 】

ステップ S b 1 2 1 2 において、遊技回数カウンタ P N C の値が 0 を上回ると判定した場合には ( S b 1 2 1 2 : Y E S )、ステップ S b 1 2 1 3 に進み、遊技回数カウンタ P N C の値を 1 だけデクリメントする。ステップ S b 1 2 1 3 を実行した後、ステップ S b 1 2 1 4 に進む。一方、ステップ S b 1 2 1 2 において、遊技回数カウンタ P N C の値が 0 以下であると判定した場合には ( S b 1 2 1 5 : N O )、ステップ S b 1 2 1 3 を実行することなく、ステップ S b 1 2 1 4 に進む。

【 5 8 0 9 】

ステップ S b 1 2 1 4 において、遊技回数カウンタ P N C の値が 0 を上回っていないと判定した場合 (ステップ S b 1 2 0 1 4 : N O ) には、ステップ S b 1 2 1 5 に進み、高頻度サポートモードフラグを O F F する。ステップ S b 1 2 1 5 を実行した後、本変動時間終了処理を終了する。

【 5 8 1 0 】

ステップ S b 1 2 1 4 において、遊技回数カウンタ P N C の値が 0 を上回っていると判定した場合 (ステップ S b 1 2 1 4 : Y E S ) には、ステップ S b 1 2 1 5 を実行することなく、本変動時間終了処理を終了する。また、ステップ S b 1 2 1 1 において、高頻度サポートモードフラグが O N でないと判定した場合 ( S b 1 2 1 1 : N O ) に、ステップ S b 1 2 1 2 ~ ステップ S b 1 2 1 5 を実行することなく、本変動時間終了処理を終了する。

【 5 8 1 1 】

一方、ステップ S b 1 2 1 0 において、1 R 小当たりフラグが O N である、すなわち、今回の遊技回に係る当たり抽選の当否結果が小当たり当選であると判定した場合には ( S b 1 2 1 0 : Y E S )、ステップ S b 1 2 1 6 に進み、R A M 6 4 の各種フラグ記憶エリア 6 4 g の開閉実行モードフラグを O N する。ステップ S b 1 2 1 6 を実行した後、ステップ S b 1 2 1 7 に進む。

【 5 8 1 2 】

ステップ S b 1 2 1 7 では、V 入賞口 5 9 に遊技球が入球して V 入賞大当たりに当選した方が遊技者にとっての有利性が高いか否かを判定するための V 狙い損益判定処理を実行する。V 狙い損益判定処理の詳細は後述する。ステップ S b 1 2 1 7 を実行した後、本変動時間終了処理を終了する。

10

20

30

40

50

## 【 5 8 1 3 】

## &lt; 天井時短用処理 &gt;

次に、天井時短用処理について説明する。天井時短用処理は、変動停止処理のサブルーチン（図 5 1 6 : S b 1 2 0 9）として主制御装置 6 0 の M P U 6 2 によって実行される。

## 【 5 8 1 4 】

図 5 1 7 は、天井時短用処理を示すフローチャートである。ステップ S b 1 3 0 1 では、サポートモードが高頻度サポートモードであるか否かを判定する。具体的には、R A M 6 4 の各種フラグ記憶エリア 6 4 g の高頻度サポートモードフラグが O N であるか否かを判定する。

## 【 5 8 1 5 】

ステップ S b 1 3 0 1 において、高頻度サポートモードフラグが O N でないと判定した場合には（S b 1 3 0 1 : N O）、ステップ S b 1 3 0 2 に進み、カウンタ更新終了フラグが O N であるか否かを判定する。カウンタ更新終了フラグは、天井回数カウンタの更新を終了した状態にあるか否かを特定するフラグであり、R A M 6 4 の各種フラグ記憶エリア 6 4 g に記憶されている。

## 【 5 8 1 6 】

ステップ S b 1 3 0 2 において、カウンタ更新終了フラグが O N でないと判定した場合には（S b 1 3 0 2 : N O）、ステップ S b 1 3 0 3 に進み、天井回数カウンタ T N C の値を 1 だけデクリメントする。天井回数カウンタ T N C は、初期化条件成立時に値が設定され、サポートモードが低頻度サポートモード中において遊技回が実行される毎に 1 だけデクリメントされるフラグである。初期化条件成立時とは、パチンコ機が初期化されたとき（R A M がクリアされたとき）、または V 入賞大当たり遊技が終了したときが該当する。天井回数カウンタ T N C は、R A M 6 4 の各種カウンタエリア 6 4 f に記憶される。ステップ S b 1 3 0 3 を実行した後、ステップ S b 1 3 0 4 に進む。

## 【 5 8 1 7 】

ステップ S b 1 3 0 4 では、天井回数カウンタ T N C の値が 0 を上回るか否かを判定する。ステップ S b 1 3 0 4 において、天井回数カウンタ T N C の値が 0 以下であると判定した場合には（S b 1 3 0 4 : N O）、ステップ S b 1 3 0 5 に進む。

## 【 5 8 1 8 】

ステップ S b 1 3 0 5 では、R A M 6 4 の各種フラグ記憶エリア 6 4 g に記憶されている天井条件成立フラグを O N する。天井条件成立フラグは、初期化条件成立時からの通常状態中の遊技回の実行回数が規定回数に達したか否かを特定するフラグである。その後、ステップ S b 1 3 0 6 に進み、R A M 6 4 の各種フラグ記憶エリア 6 4 g に記憶されているカウンタ更新終了フラグを O N する。カウンタ更新終了フラグは、天井回数カウンタの更新を終了した状態にあるか否かを特定するフラグである。天井条件成立フラグおよびカウンタ更新終了フラグのそれぞれは、上述した初期化条件成立時に O F F され、天井回数カウンタの値が 0 に達した場合に O N される。ステップ S b 1 3 0 6 を実行した後、ステップ S b 1 3 0 7 に進む。

## 【 5 8 1 9 】

一方、ステップ S b 1 3 0 4 において、天井回数カウンタ T N C の値が 0 を上回ると判定した場合には（S b 1 3 0 4 : Y E S）、ステップ S b 1 3 0 5 およびステップ S b 1 3 0 6 を実行することなく、ステップ S b 1 3 0 7 に進む。

## 【 5 8 2 0 】

ステップ S b 1 3 0 7 では、天井条件成立フラグが O N であるか否かを判定する。ステップ S b 1 3 0 7 において、天井条件成立フラグが O N であると判定された場合には（S b 1 3 0 7 : Y E S）、ステップ S b 1 3 0 8 に進む。

## 【 5 8 2 1 】

ステップ S b 1 3 0 8 では、R A M 6 4 の各種フラグ記憶エリア 6 4 g の高頻度サポートモードフラグを O N する。その後、ステップ S b 1 3 0 9 に進み、遊技回数カウンタ P C に 1 0 0 を設定する。1 0 0 の値は、天井時短機能によって付与される高サボ状態の遊

10

20

30

40

50

技回の回数である。ステップ S b 1 3 0 9 を実行した後、ステップ S b 1 3 1 0 に進む。

【 5 8 2 2 】

ステップ S b 1 3 1 0 では、天井到達コマンドを設定する。天井到達コマンドは、通常状態中の遊技回の実行回数が天井である規定回数に到達したことをサブ側の制御装置に認識させるためのコマンドである。天井到達コマンドは、後述する通常処理のコマンド出力処理（図 5 1 0 : ステップ S b 0 6 0 3 ）において音声発光制御装置 9 0 に送信される。ステップ S b 1 3 1 0 を実行した後、本天井時短用処理を終了する。

【 5 8 2 3 】

一方、ステップ S b 1 3 0 7 において、天井条件成立フラグが ON でないと判定した場合（ステップ S b 1 3 0 7 : NO ）には、ステップ S b 1 3 0 8 ~ ステップ S b 1 3 1 0 を実行することなく、本天井時短用処理を終了する。

10

【 5 8 2 4 】

また、ステップ S b 1 3 0 1 において、高頻度サポートモードフラグが ON であると判定した場合には（ S b 1 3 0 1 : YES ）、ステップ S b 1 3 0 2 ~ ステップ S b 1 3 1 0 を実行することなく、本天井時短用処理を終了する。

【 5 8 2 5 】

ステップ S b 1 3 0 2 において、カウンタ更新終了フラグが ON であると判定した場合には（ S b 1 3 0 2 : YES ）、ステップ S b 1 3 0 3 ~ ステップ S b 1 3 1 0 を実行することなく、本天井時短用処理を終了する。

【 5 8 2 6 】

20

< V 狙い損益判定処理 >

次に、V 狙い損益判定処理について説明する。V 狙い損益判定処理は、変動停止処理のサブルーチン（図 5 1 6 : S b 1 2 1 7 ）として主制御装置 6 0 の M P U 6 2 によって実行される。

【 5 8 2 7 】

図 5 1 8 は、V 狙い損益判定処理を示すフローチャートである。ステップ S b 1 4 0 1 では、R A M 6 4 の第 2 図柄表示部フラグが ON であるか否かを判定する。

【 5 8 2 8 】

ステップ S b 1 4 0 1 において、第 2 図柄表示部フラグが ON でないと判定した場合には（ S b 1 4 0 1 : NO ）、ステップ S b 1 4 0 2 に進む。ステップ S b 1 4 0 2 では、カウンタ更新終了フラグが ON であるか否かを判定する。具体的には、R A M 6 4 の各種フラグ記憶エリア 6 4 g のカウンタ更新終了フラグが ON であるか否かを判定する。

30

【 5 8 2 9 】

ステップ S b 1 4 0 2 において、カウンタ更新終了フラグが ON でないと判定した場合には（ S b 1 4 0 2 : NO ）、ステップ S b 1 4 0 3 に進む。

【 5 8 3 0 】

ステップ S b 1 4 0 3 では、天井回数カウンタ T N C の値が 1 0 0 0 から損益分岐回数を引いた差より小さいか否かを判定する。損益分岐回数は、本実施形態では 9 0 0 であることから、上記差は 1 0 0 となる。ステップ S b 1 4 0 3 において、天井回数カウンタ T N C の値が 1 0 0 0 から損益分岐回数を引いた差、すなわち 1 0 0 以上であると判定された場合には（ S b 1 4 0 3 : NO ）、ステップ S b 1 4 0 4 に進み、第 1 報知用コマンドを設定する。第 1 報知用コマンドは、音声発光制御装置 9 0 に対して V 狙い報知演出を表示させるためのコマンドである。ステップ S b 1 4 0 4 を実行した後、本 V 狙い損益判定処理を終了する。

40

【 5 8 3 1 】

一方、ステップ S b 1 4 0 3 において、天井回数カウンタ T N C の値が 1 0 0 0 から損益分岐回数を引いた差、すなわち 1 0 0 より小さいと判定された場合には（ S b 1 4 0 3 : NO ）、ステップ S b 1 4 0 5 に進み、第 2 報知用コマンドを設定する。第 2 報知用コマンドは、第 1 報知用コマンドとは相違するコマンドであり、音声発光制御装置 9 0 に対して V 狙い非推奨報知演出を表示させるためのコマンドである。ステップ S b 1 4 0 5 を

50



実行した後、本V狙い損益判定処理を終了する。

【5832】

ステップS b 1 4 0 2において、カウンタ更新終了フラグがONであると判定した場合には(S b 1 4 0 2 : YES)、本V狙い損益判定処理を終了する。

【5833】

ステップS b 1 4 0 1において、第2図柄表示部フラグがONであると判定した場合には(S b 1 4 0 1 : YES)、ステップS b 1 4 0 6に進む。ステップS b 1 4 0 6では、第1報知用コマンドを設定する。ステップS b 1 4 0 6の処理は、ステップS b 1 4 0 4の処理と同一である。ステップS b 1 4 0 6を実行した後、本V狙い損益判定処理を終了する。

【5834】

なお、本実施形態のパチンコ機10では、ステップS b 1 4 0 6の処理をステップS b 1 4 0 4の処理と同一としたが、これに換えて、ステップS b 1 4 0 6において、第1報知用コマンドとは相違する第3報知コマンドを設定する構成としてもよい。

【5835】

<遊技状態移行処理>

次に、遊技状態移行処理について説明する。遊技状態移行処理は、通常処理のサブルーチン(図510 : S b 0 6 0 7)として主制御装置60のMPU62によって実行される。

【5836】

図519は、遊技状態移行処理を示すフローチャートである。ステップS b 1 5 0 1では、エンディング期間フラグがONであるか否かを判定する。エンディング期間フラグは、開閉実行モードにおける大入賞口開閉処理期間の終了時(エンディング期間の開始時)にONにされ、エンディング期間の終了時にOFFにされるフラグである。エンディング期間は、開閉実行モードにおいてエンディング演出を実行するための期間である。ここで、開閉実行モードとは、小当たりに基づく開閉実行モードおよびV入賞大当たりに基づく開閉実行モードのいずれも該当する。

【5837】

ステップS b 1 5 0 1において、エンディング期間フラグがONではないと判定した場合には(S b 1 5 0 1 : NO)、ステップS b 1 5 0 2に進み、開閉処理期間フラグがONであるか否かを判定する。開閉処理期間フラグは、開閉実行モード中においてオープニング期間が終了し、可変入賞装置36の開閉扉36bの開閉動作が実行される期間である大入賞口開閉処理期間が開始されるタイミングでONにされ、当該開閉扉36bの開閉動作が終了するタイミングでOFFにされるフラグである。

【5838】

ステップS b 1 5 0 2において、開閉処理期間フラグがONではないと判定した場合には(S b 1 5 0 2 : NO)、ステップS b 1 5 0 3に進み、オープニング期間フラグがONであるか否かを判定する。オープニング期間フラグは、オープニング期間の開始時にONにされ、オープニング期間の終了時にOFFにされるフラグである。

【5839】

ステップS b 1 5 0 3において、オープニング期間フラグがONではないと判定した場合には(S b 1 5 0 3 : NO)、ステップS b 1 5 0 4に進み、開閉実行モードフラグがONであるか否かを判定する。ステップS b 1 5 0 4において、開閉実行モードフラグがONであると判定した場合には(S b 1 5 0 4 : YES)、後述するステップS b 1 5 0 8以降の開閉実行モードを開始させるための処理群に進む。

【5840】

一方、ステップS b 1 5 0 4において、開閉実行モードフラグがOFFであると判定した場合には(S b 1 5 0 4 : NO)、開閉実行モードフラグがONではないと判定した場合には(S b 1 5 0 4 : NO)、ステップS b 1 5 0 5に進み、V入賞フラグがONであるか否かを判定する。

【5841】

10

20

30

40

50

ステップ S b 1 5 0 5 において、V 入賞フラグが O N であると判定した場合には ( ステップ S b 1 5 0 5 : Y E S )、ステップ S b 1 5 0 6 に進み、開閉実行モードフラグを O N にし、その後、ステップ S b 1 5 0 7 に進み、実行契機判定フラグを O N する。実行契機判定フラグは、今回の開閉実行モードの実行の契機が V 入賞大当たり当選によるものであるか否かを判別するためのフラグである。ステップ S b 1 5 0 7 を実行した後、後述するステップ S b 1 5 0 8 以降の開閉実行モードを開始させるための処理群に進む。

【 5 8 4 2 】

一方、ステップ S b 1 5 0 5 において、V 入賞フラグが O N ではないと判定した場合には ( ステップ S b 1 5 0 5 : N O )、本遊技状態移行処理を終了する。すなわち、本実施形態では、当たり抽選において小当たりに当選した場合 ( 開閉実行モードフラグが O N になった場合 ) だけでなく、V 入賞口 5 9 に遊技球が入球して V 入賞大当たり当選した場合 ( V 入賞フラグが O N になった場合 ) にも、開閉実行モードが開始されることになる。そのまま本遊技状態移行処理を終了する。

【 5 8 4 3 】

ステップ S b 1 5 0 8 では、開閉シナリオを設定する開閉シナリオ設定処理を実行する。開閉シナリオは、ラウンド遊技における小当たり専用可変入賞装置 5 7 に備えられた開閉扉 5 7 b または可変入賞装置 3 6 に備えられた開閉扉 3 6 b の開閉動作のパターンを定めるもので、本実施形態では、開閉扉 5 7 b , 3 6 b を閉鎖状態から開放状態へ移行する条件 ( 以下、「開放条件」とも呼ぶ ) と、開閉扉 5 7 b , 3 6 b を開放状態から閉鎖状態へ移行する条件 ( 以下、「閉鎖条件」とも呼ぶ ) と、が記録されたプログラムである。

【 5 8 4 4 】

開放条件は、例えば下記の通りである。

- ・パチンコ機 1 0 の現在の状態が、開閉実行モードにおける各ラウンド遊技を開始するタイミングであること。

上記 1 つの項目が成立した場合に開閉扉 5 7 b , 3 6 b は閉鎖状態から開放状態に移行する。

【 5 8 4 5 】

閉鎖条件は、例えば下記の通りである。

- ・各ラウンド遊技を開始してからの経過時間が、予め定められた上限継続時間 ( 例えば 1 5 秒 ) を超えること。

- ・各ラウンド遊技を開始してから大入賞口 5 7 a , 3 6 a へ入球した遊技球の個数が、予め定められた上限個数を超えること。

上記 2 つの項目のうちのいずれか一方が成立した場合に、開閉扉 5 7 b , 3 6 b は開放状態から閉鎖状態に移行する。

【 5 8 4 6 】

開閉シナリオは、R O M 6 3 の開閉シナリオ記憶エリア 6 3 h に予め記憶されている。ステップ S b 1 5 0 8 の開閉シナリオ設定処理は、当たりの種別に対応したフラグ ( 当たりフラグ ) と、実行契機判定フラグと等に基づいて、開閉シナリオ記憶エリア 6 3 hの中から開閉シナリオを選択することによって設定する。ステップ S b 1 5 0 8 を実行した後、ステップ S b 1 5 0 9 に進む。

【 5 8 4 7 】

ステップ S b 1 5 0 9 では、オープニング時間設定処理を実行する。オープニング時間設定処理は、開閉実行モードにおけるオープニング期間の時間的長さ ( 以下、オープニング時間とも呼ぶ ) を設定する処理である。本実施形態においては、毎回のオープニング期間において同じ一定の長さのオープニング時間を設定する。具体的には、オープニング時間を決定するオープニング期間タイマカウンタエリアに「 3 0 0 0 」 ( すなわち、6 s e c ) をセットする。なお、オープニング期間タイマカウンタエリアは、R A M 6 4 の各種カウンタエリア 6 4 f に設けられている。ステップ S b 1 5 0 9 を実行した後、ステップ S b 1 5 1 0 に進む。

【 5 8 4 8 】

ステップS b 1 5 1 0では、オープニングコマンドを設定する。設定されたオープニングコマンドは、通常処理（図5 1 0）におけるステップS b 0 6 0 3にて、音声発光制御装置9 0に送信される。このオープニングコマンドには、設定したオープニング時間および今回の開閉実行モードのラウンド数の情報が含まれる。音声発光制御装置9 0では、受信したオープニングコマンドに基づいて、オープニング時間および大入賞口開閉処理期間に対応した演出の内容を決定し、その決定した内容が実行されるように各種機器を制御する。ステップS b 1 5 1 0を実行した後、ステップS b 1 5 1 1に進み、オープニング期間フラグをONにする。その後、本遊技状態移行処理を終了する。

【5 8 4 9】

ステップS b 1 5 0 3において、オープニング期間フラグがONであると判定した場合には（S b 1 5 0 3：YES）、ステップS b 1 5 1 2に進む。

10

【5 8 5 0】

ステップS b 1 5 1 2では、オープニング期間が終了したか否かを判定する。具体的には、オープニング期間タイマカウンタエリアの値が「0」であるか否かを判定する。ステップS b 1 5 1 2において、オープニング期間が終了したと判定した場合には（S b 1 5 1 2：YES）、ステップS b 1 5 1 3に進み、オープニング期間フラグをOFFにする。その後、ステップS b 1 5 1 4に進む。

【5 8 5 1】

ステップS b 1 5 1 4では、今回の開閉実行モードの種別を報知するためのラウンド表示の開始処理を実行する。具体的には、RAM 6 4の停止結果アドレス記憶エリアに記憶されているアドレス情報を確認する。そして、確認したアドレス情報に基づいて、ROM 6 3に記憶されている停止結果データ群の中から、上記アドレス情報に対応した停止結果データを特定するとともに、その特定した停止結果データからラウンド回数の内容を確認する。その後、その確認したラウンド回数の内容を、メイン表示部4 5におけるラウンド表示部3 9に出力する。これにより、ラウンド表示部3 9では上記出力に係るラウンドの情報が表示される。ステップS b 1 5 1 4を実行した後、ステップS b 1 5 1 5に進む。

20

【5 8 5 2】

ステップS b 1 5 1 5では、開閉処理期間フラグをONにする。続くステップS b 1 5 1 6では、開閉処理開始コマンドを設定する。開閉処理開始コマンドは、開閉処理期間が開始されたことをサブ側の制御装置に認識させるためのコマンドである。開閉処理開始コマンドは、通常処理のコマンド出力処理（図5 1 0：ステップS b 0 6 0 3）において音声発光制御装置9 0に送信される。ステップS b 1 5 1 6を実行した後、本遊技状態移行処理を終了する。

30

【5 8 5 3】

ステップS b 1 5 0 2において、開閉処理期間フラグがONであると判定した場合には（S b 1 5 0 2：YES）、ステップS b 1 5 1 7に進み、大入賞口開閉処理を実行する。大入賞口開閉処理については後述する。ステップS b 1 5 1 7を実行した後、ステップS b 1 5 1 8に進む。

【5 8 5 4】

ステップS b 1 5 1 8では、大入賞口開閉処理が終了したか否かを判定する。具体的には、開閉扉5 7 b, 3 6 bが開放された回数をカウントするための第1ラウンドカウンタエリアの値が「0」であるか否かによって、大入賞口開閉処理が終了したか否かを判定する。ステップS b 1 5 1 8において、大入賞口開閉処理が終了したと判定した場合には（S b 1 5 1 8：YES）、ステップS b 1 5 1 9に進む。一方、ステップS b 1 5 1 8において、大入賞口開閉処理が終了していないと判定した場合には（S b 1 5 1 8：NO）、そのまま本遊技状態移行処理を終了する。

40

【5 8 5 5】

ステップS b 1 5 1 9では、開閉処理期間フラグをOFFにし、その後、ステップS b 1 5 2 0に進む。

【5 8 5 6】

50

ステップ S b 1 5 2 0 では、ラウンド表示の終了処理を実行する。当該処理では、メイン表示部 4 5 におけるラウンド表示部 3 9 が消灯されるように当該ラウンド表示部 3 9 の表示制御を終了する。ステップ S b 1 5 2 0 を実行した後、ステップ S b 1 5 2 1 に進む。  
【 5 8 5 7 】

ステップ S b 1 5 2 1 では、エンディング時間設定処理を実行する。エンディング時間設定処理は、開閉実行モードにおけるエンディング期間の時間的長さ（以下、エンディング時間とも呼ぶ）を設定する処理である。本実施形態においては、毎回のエンディング期間において同じ一定の長さのエンディング時間を設定する。具体的には、エンディング時間を決定するエンディング期間タイマカウンタエリアに「 3 0 0 0 」（すなわち、 6 s e c ）をセットする。なお、エンディング期間タイマカウンタエリアは、 R A M 6 4 の各種カウンタエリア 6 4 f に設けられている。ステップ S b 1 5 2 1 を実行した後、ステップ S b 1 5 2 2 に進む。

10

【 5 8 5 8 】

ステップ S b 1 5 2 2 では、エンディングコマンドを設定する。この設定されたエンディングコマンドは、通常処理（図 5 1 0 ）におけるステップ S b 0 6 0 3 において、音声発光制御装置 9 0 に送信される。音声発光制御装置 9 0 では、エンディングコマンドを受信することに基づいて、開閉実行モードに対応した演出を終了させる。ステップ S b 1 5 2 2 を実行した後、ステップ S b 1 5 2 3 に進む。

【 5 8 5 9 】

ステップ S b 1 5 2 3 では、エンディング期間フラグを O N にする。その後、本遊技状態移行処理を終了する。

20

【 5 8 6 0 】

ステップ S b 1 5 0 1 において、エンディング期間フラグが O N であると判定した場合には（ S b 1 5 0 1 : Y E S ）、ステップ S b 1 5 2 4 に進む。

【 5 8 6 1 】

ステップ S b 1 5 2 4 では、エンディング期間が終了したか否かの判定を行う。具体的には、エンディング時間設定処理（ S b 1 5 2 1 ）において、エンディング時間として設定したエンディング期間タイマカウンタエリアの値が「 0 」であるか否かを判定する。ステップ S b 1 5 2 4 において、エンディング時間として設定したエンディング期間タイマカウンタエリアの値が「 0 」であると判定した場合には（ S b 1 5 2 4 : Y E S ）、ステップ S b 1 5 2 5 に進む。

30

【 5 8 6 2 】

ステップ S b 1 5 2 5 では、エンディング期間フラグを O F F にする。その後、ステップ S b 1 5 2 6 に進み、実行契機判定フラグが O N であるか否かを判定する。

【 5 8 6 3 】

ステップ S b 1 5 2 6 において、実行契機判定フラグが O N でないと判定された場合には（ S b 1 5 2 6 : N O ）、今回の開閉実行モードの実行の契機が V 入賞大当たり当選によるものではないことから、ステップ S b 1 5 3 0 に進む。

【 5 8 6 4 】

一方、ステップ S b 1 5 2 6 において、実行契機判定フラグが O N であると判定された場合には（ S b 1 5 2 6 : Y E S ）、今回の開閉実行モードの実行の契機が V 入賞大当たり当選によるものであることから、ステップ S b 1 5 2 7 に進み、 V 入賞大当たり遊技終了時の移行処理を実行する。 V 入賞大当たり遊技終了時の移行処理は、 V 入賞大当たりに基づく開閉実行モードにおけるエンディング期間が終了した後の遊技回の各種モードを設定するための処理である。 V 入賞大当たり遊技終了時の移行処理の詳細は後述する。ステップ S b 1 5 2 7 を実行した後、ステップ S b 1 5 2 8 に進む。

40

【 5 8 6 5 】

ステップ S b 1 5 2 8 では、 R A M 6 4 の各種フラグ記憶エリア 6 4 g の V 入賞フラグを O F F する。ステップ S b 1 5 2 8 を実行した後、ステップ S b 1 5 2 9 に進み、 R A M 6 4 の各種フラグ記憶エリア 6 4 g の開閉実行モードフラグを O F F にする。ステップ

50

S b 1 5 2 9 を実行した後、ステップ S b 1 5 3 0 に進む。

【 5 8 6 6 】

ステップ S b 1 5 3 0 では、開閉実行モード終了コマンドを設定する。設定された開閉実行モード終了コマンドは、通常処理（図 5 1 0 ）におけるコマンド出力処理（ステップ S b 0 6 0 3 ）にて、音声発光制御装置 9 0 に送信される。音声発光制御装置 9 0 は、開閉実行モード終了コマンドを受信したに基づいて、エンディング演出を終了するように設定する。ステップ S b 1 5 3 0 を実行した後、ステップ S b 1 6 3 1 に進み、開閉実行モードフラグを O F F にする。その後、本特別電動役物制御処理を終了する。

【 5 8 6 7 】

< 大入賞口開閉処理 >

次に、大入賞口開閉処理について説明する。大入賞口開閉処理は、遊技状態移行処理のサブルーチン（図 5 1 9 : S b 1 5 1 7 ）として主制御装置 6 0 の M P U 6 2 によって実行される。

【 5 8 6 8 】

図 5 2 0 は、大入賞口開閉処理を示すフローチャートである。ステップ S b 1 6 0 1 では、小当たり専用可変入賞装置 5 7 に備えられた開閉扉（以下、小当たり用の開閉扉とも呼ぶ）5 7 b は開放中であるか否かを判定する。具体的には、第 1 特別電動役物駆動部 5 7 c の駆動状態に基づいて判定を行う。ステップ S b 1 6 0 1 において、開閉扉 3 6 b は開放中ではないと判定した場合には（S b 1 6 0 1 : N O ）、ステップ S b 1 6 0 2 に進む。

【 5 8 6 9 】

ステップ S b 1 6 0 2 では、小当たり用の開閉扉 5 7 b の開放条件が成立したか否かを判定する。具体的には、開閉シナリオ設定処理によって設定された開閉シナリオを読み込み、小当たり用の開閉扉 5 7 b の開放のタイミングであるか否かを判定する。ステップ S b 1 6 0 2 において、小当たり用の開閉扉 5 7 b の開放条件が成立したと判定した場合には（S b 1 6 0 2 : Y E S ）、ステップ S b 1 6 0 3 に進む。

【 5 8 7 0 】

ステップ S b 1 6 0 3 では、小当たり用の開閉扉 5 7 b を開放する。その後、ステップ S b 1 6 0 4 に進む。

【 5 8 7 1 】

ステップ S b 1 6 0 4 では、第 1 開閉扉開放コマンドを設定する。第 1 開閉扉開放コマンドは、小当たり用の開閉扉 5 7 b が開放したことをサブ側の制御装置に認識させるためのコマンドである。第 1 開閉扉開放コマンドは、通常処理のコマンド出力処理（図 5 1 0 : ステップ S b 0 6 0 3 ）において音声発光制御装置 9 0 に送信される。ステップ S b 1 6 0 4 を実行した後、ステップ S b 1 6 0 8 に進む。

【 5 8 7 2 】

ステップ S b 1 6 0 2 において、小当たり用の開閉扉 5 7 b の開放条件が成立していないと判定した場合には（S b 1 6 0 2 : N O ）、ステップ S b 1 6 0 3 およびステップ S b 1 6 0 4 を実行することなく、ステップ S b 1 6 0 8 に進む。

【 5 8 7 3 】

ステップ S b 1 6 0 1 において、小当たり用の開閉扉 5 7 b は開放中であると判定した場合には（S b 1 6 0 1 : Y E S ）、ステップ S b 1 6 0 5 に進む。

【 5 8 7 4 】

ステップ S b 1 6 0 5 では、小当たり用の開閉扉 5 7 b の閉鎖条件が成立したか否かを判定する。具体的には、開閉シナリオ設定処理によって設定された開閉シナリオを読み込み、小当たり用の開閉扉 5 7 b の閉鎖のタイミングであるか否かを判定する。ステップ S b 1 6 0 5 において、小当たり用の開閉扉 5 7 b の閉鎖条件が成立したと判定した場合には（S b 1 6 0 5 : Y E S ）、ステップ S b 1 6 0 6 に進む。

【 5 8 7 5 】

ステップ S b 1 6 0 6 では、小当たり用の開閉扉 5 7 b を閉鎖する。その後、ステップ

10

20

30

40

50

S b 1 6 0 7に進む。

【 5 8 7 6 】

ステップ S b 1 6 0 7では、第 1 開閉扉閉鎖コマンドを設定する。第 1 開閉扉閉鎖コマンドは、小当たり用の開閉扉 5 7 b が閉鎖したことをサブ側の制御装置に認識させるためのコマンドである。第 1 開閉扉閉鎖コマンドは、通常処理のコマンド出力処理（図 5 1 0 : ステップ S b 0 6 0 3）において音声発光制御装置 9 0 に送信される。ステップ S b 1 6 0 7を実行した後、ステップ S b 1 6 0 8に進む。

【 5 8 7 7 】

ステップ S b 1 6 0 5において、小当たり用の開閉扉 5 7 b の閉鎖条件が成立していないと判定した場合には（ S b 1 6 0 5 : N O ）、ステップ S b 1 6 0 6 およびステップ S b 1 6 0 7を実行することなく、ステップ S b 1 6 0 8に進む。

10

【 5 8 7 8 】

ステップ S b 1 6 0 8では、可変入賞装置 3 6 に備えられた開閉扉（以下、大当たり用の開閉扉とも呼ぶ）3 6 b は開放中であるか否かを判定する。具体的には、第 2 特別電動役物駆動部 3 6 c の駆動状態に基づいて判定を行う。ステップ S b 1 6 0 8において、大当たり用の開閉扉 3 6 b は開放中ではないと判定した場合には（ S b 1 6 0 8 : N O ）、ステップ S b 1 6 0 9に進む。

【 5 8 7 9 】

ステップ S b 1 6 0 9では、大当たり用の開閉扉 3 6 b の開放条件が成立したか否かを判定する。具体的には、開閉シナリオ設定処理によって設定された開閉シナリオを読み込み、大当たり用の開閉扉 3 6 b の開放のタイミングであるか否かを判定する。ステップ S b 1 6 0 2において、大当たり用の開閉扉 3 6 b の開放条件が成立したと判定した場合には（ S b 1 6 0 9 : Y E S ）、ステップ S b 1 6 1 0に進む。

20

【 5 8 8 0 】

ステップ S b 1 6 1 0では、大当たり用の開閉扉 3 6 b を開放する。その後、ステップ S b 1 6 1 1に進む。

【 5 8 8 1 】

ステップ S b 1 6 1 1では、第 2 開閉扉開放コマンドを設定する。第 2 開閉扉開放コマンドは、大当たり用の開閉扉 3 6 b が開放したことをサブ側の制御装置に認識させるためのコマンドである。第 2 開閉扉開放コマンドは、通常処理のコマンド出力処理（図 5 1 0 : ステップ S b 0 6 0 3）において音声発光制御装置 9 0 に送信される。ステップ S b 1 6 1 1を実行した後、大入賞口開閉処理を終了する。

30

【 5 8 8 2 】

ステップ S b 1 6 0 9において、大当たり用の開閉扉 3 6 b の開放条件が成立していないと判定した場合には（ S b 1 6 0 9 : N O ）、ステップ S b 1 6 1 0 およびステップ S b 1 6 1 1を実行することなく、大入賞口開閉処理を終了する。

【 5 8 8 3 】

ステップ S b 1 6 0 8において、大当たり用の開閉扉 3 6 b は開放中であると判定した場合には（ S b 1 6 0 8 : Y E S ）、ステップ S b 1 6 1 2に進む。

【 5 8 8 4 】

40

ステップ S b 1 6 1 2では、大当たり用の開閉扉 3 6 b の閉鎖条件が成立したか否かを判定する。具体的には、開閉シナリオ設定処理によって設定された開閉シナリオを読み込み、大当たり用の開閉扉 3 6 b の閉鎖のタイミングであるか否かを判定する。ステップ S b 1 6 1 2において、大当たり用の開閉扉 3 6 b の閉鎖条件が成立したと判定した場合には（ S b 1 6 1 2 : Y E S ）、ステップ S b 1 6 1 3に進む。

【 5 8 8 5 】

ステップ S b 1 6 1 3では、大当たり用の開閉扉 3 6 b を閉鎖する。その後、ステップ S b 1 6 1 4に進む。

【 5 8 8 6 】

ステップ S b 1 6 1 4では、第 2 開閉扉閉鎖コマンドを設定する。第 2 開閉扉閉鎖コマ

50

ンドは、大当たり用の開閉扉 3 6 b が閉鎖したことをサブ側の制御装置に認識させるためのコマンドである。第 2 開閉扉閉鎖コマンドは、通常処理のコマンド出力処理（図 5 1 0：ステップ S b 0 6 0 3）において音声発光制御装置 9 0 に送信される。ステップ S b 1 6 1 4 を実行した後、大入賞口開閉処理を終了する。

【 5 8 8 7 】

ステップ S b 1 6 1 2 において、大当たり用の開閉扉 3 6 b の閉鎖条件が成立していないと判定した場合には（S b 1 6 1 2：NO）、ステップ S b 1 6 1 3 およびステップ S b 1 6 1 4 を実行することなく、大入賞口開閉処理を終了する。

【 5 8 8 8 】

< V 入賞大当たり遊技終了時の移行処理 >

10

次に、V 入賞大当たり遊技終了時の移行処理について説明する。V 入賞大当たり遊技終了時の移行処理は、遊技状態移行処理のサブルーチン（図 5 1 9：S b 1 5 2 7）として主制御装置 6 0 の M P U 6 2 によって実行される。

【 5 8 8 9 】

図 5 2 1 は、V 入賞大当たり遊技終了時の移行処理を示すフローチャートである。ステップ S b 1 7 0 1 では、R A M 6 4 の各種カウンタエリア 6 4 f に記憶されている天井回数カウンタ T N C に 1 0 0 0 をセットする。1 0 0 0 の値は、天井到達回数に相当する。これによって、天井回数カウンタ T N C に天井到達回数がセットされる。ステップ S b 1 7 0 1 を実行した後、ステップ S b 1 7 0 2 に進む。

【 5 8 9 0 】

20

ステップ S b 1 7 0 2 では、R A M 6 4 の各種フラグ記憶エリア 6 4 g に記憶されている天井条件成立フラグを O F F にし、その後、ステップ S b 1 7 0 3 に進み、R A M 6 4 の各種フラグ記憶エリア 6 4 g に記憶されているカウンタ更新終了フラグを O F F にする。その後、ステップ S b 1 7 0 4 に進む。

【 5 8 9 1 】

ステップ S b 1 7 0 4 では、R A M 6 4 の第 2 図柄表示部フラグが O N であるか否かを判定する。ステップ S b 1 7 0 4 において、第 2 図柄表示部フラグが O N でないと判定した場合には（S b 1 7 0 5：NO）、ステップ S b 1 7 0 5 に進む。

【 5 8 9 2 】

ステップ S b 1 7 0 5 では、R A M 6 4 の各種フラグ記憶エリア 6 4 g に記憶されている当たりフラグ（1 R 小当たりフラグ、4 R 大当たりフラグ、および 1 5 R 大当たりフラグ）を O F F する。その後、ステップ S b 1 7 0 6 に進み、高頻度サポートモードフラグを O N にする。これによって、遊技状態は高サポ状態に移行される。その後、ステップ S b 1 7 0 7 に進み、遊技回数カウンタ P N C に 1 がセットされる。これによって、高サポ状態が継続する遊技回の実行回数は 1 回に設定される。ステップ S b 1 7 0 7 を実行した後、ステップ S b 1 7 1 1 に進む。

30

【 5 8 9 3 】

ステップ S b 1 7 0 4 において、第 2 図柄表示部フラグが O N であると判定した場合には（S b 1 7 0 5：YES）、ステップ S b 1 7 0 8 に進む。

【 5 8 9 4 】

40

ステップ S b 1 7 0 8 では、R A M 6 4 の各種フラグ記憶エリア 6 4 g に記憶されている当たりフラグ（1 R 小当たりフラグ、4 R 大当たりフラグ、および 1 5 R 大当たりフラグ）を O F F する。その後、ステップ S b 1 7 0 9 に進み、高頻度サポートモードフラグを O N にする。これによって、遊技状態は高サポ状態に移行される。その後、ステップ S b 1 7 1 0 に進み、遊技回数カウンタ P N C に 7 がセットされる。これによって、高サポ状態が継続する遊技回の実行回数は 7 回に設定される。ステップ S b 1 7 1 0 を実行した後、ステップ S b 1 7 1 1 に進む。

【 5 8 9 5 】

ステップ S b 1 7 1 1 では、サポートモードが高頻度サポートモードであることをサブ側の制御装置に認識させるための情報を含むコマンドである高頻度サポートモードコマン

50

ドを、音声発光制御装置 90 への送信対象のコマンドとして設定する。その後、V 入賞大当たり遊技終了時の移行処理を終了する。

【5896】

<電役サポート用処理>

次に、電役サポート用処理について説明する。電役サポート用処理は、通常処理のサブルーチン（図 510：S b 0608）として主制御装置 60 の M P U 62 によって実行される。

【5897】

図 522 は、電役サポート用処理を示すフローチャートである。ステップ S b 1801 では、サポート中であるか否かを判定する。具体的には、R A M 64 の各種フラグ記憶エリア 64 g のサポート中フラグが O N であるか否かを判定する。サポート中フラグは、第 2 始動口 34 の電動役物 34 a を開放状態にさせる場合に O N にされ、閉鎖状態に復帰させる場合に O F F にされるフラグである。ステップ S b 1801 において、サポート中フラグが O N ではないと判定した場合には（S b 1801：N O）、ステップ S b 1802 に進む。

10

【5898】

ステップ S b 1802 では、R A M 64 の各種フラグ記憶エリア 64 g のサポート当選フラグが O N であるか否かを判定する。サポート当選フラグは、電動役物 34 a を開放状態とするか否かの電動役物開放抽選において開放状態当選となった場合に O N にされ、サポート中フラグが O N である場合に O F F にされるフラグである。ステップ S b 1802 において、サポート当選フラグが O N ではないと判定した場合には（S b 1802：N O）、ステップ S b 1803 に進む。

20

【5899】

ステップ S b 1803 では、R A M 64 の各種カウンタエリア 64 f に設けられた第 2 タイマカウンタエリア T 2 の値が「0」であるか否かを判定する。この場合、第 2 タイマカウンタエリア T 2 は、普図ユニット 38 の変動時間を計測するためのパラメーターとして用いられる。第 2 タイマカウンタエリア T 2 にセットされたカウント値は、タイマ割込み処理が起動される都度、すなわち 2 m s e c 周期で 1 減算される。

【5900】

ステップ S b 1803 において、第 2 タイマカウンタエリア T 2 の値が「0」でないと判定した場合には（S b 1803：N O）、そのまま本電役サポート用処理を終了する。一方、第 2 タイマカウンタエリア T 2 の値が「0」であると判定した場合には（S b 1803：Y E S）、ステップ S b 1804 に進む。

30

【5901】

ステップ S b 1804 では、普図ユニット 38 における図柄の変動表示の終了タイミングであるか否かを判定する。ステップ S b 1804 において、変動表示の終了タイミングであると判定した場合には（S b 1804：Y E S）、ステップ S b 1805 に進み、外れ表示を設定した後、本電役サポート用処理を終了する。外れ表示が設定されることにより、外れ表示を停止表示した状態で普図ユニット 38 における図柄の変動表示が終了される。一方、ステップ S b 1804 において、変動表示の終了タイミングでないと判定した場合には（S b 1804：N O）、ステップ S b 1806 に進む。

40

【5902】

ステップ S b 1806 では、役物保留個数 S N の値が「0」より大きいか否かを判定する。ステップ S b 1806 において、役物保留個数 S N の値が「0」であると判定した場合には（S b 1806：N O）、そのまま本電役サポート用処理を終了する。一方、ステップ S b 1806 において、役物保留個数 S N の値が「0」より大きいと判定した場合には（S b 1806：Y E S）、ステップ S b 1807 に進む。

【5903】

ステップ S b 1807 では、開閉実行モード中であるか否かを判定し、その後、ステップ S b 1808 に進み、高頻度サポートモードであるか否かを判定する。ステップ S b 1

50



807において開閉実行モードではなく（Sb1807：NO）、且つ、ステップSb1808において高頻度サポートモードである場合には（Sb1808：YES）、ステップSb1809に進み、電動役物開放抽選を行う。具体的には、電役保留エリア64dに記憶されている値をシフトし、実行エリアにシフトされた電動役物開放カウンタC5の値が0～190であった場合に、電動役物開放抽選に当選となる。また、電動役物開放抽選と同時に第2タイマカウンタエリアT2に「750」（すなわち1.5sec）をセットする。第2タイマカウンタエリアT2は、タイマ割込み処理が起動される度に1減算される。その後、ステップSb1810に進む。

#### 【5904】

ステップSb1810では、ステップSb1809の電動役物開放抽選の結果がサポート当選であるか否かを判定する。ステップSb1810において、電動役物開放抽選の結果がサポート当選であると判定した場合には（Sb1810：YES）、ステップSb1811に進み、サポート当選フラグをONにするとともに、RAM64の各種カウンタエリア64fに設けられた第2ラウンドカウンタエリアRC2に「3」をセットする。第2ラウンドカウンタエリアRC2は、電動役物34aが開放された回数をカウントするためのカウンタエリアである。その後、電役サポート用処理を終了する。

10

#### 【5905】

一方、ステップSb1810において、電動役物開放抽選の結果がサポート当選でないと判定した場合には（Sb1810：NO）、ステップSb1811の処理を実行することなく、電役サポート用処理を終了する。

20

#### 【5906】

ステップSb1807において開閉実行モードであると判定した場合（Sb1807：YES）、又は、ステップSb1808において高頻度サポートモードでないと判定した場合には（Sb1808：NO）、ステップSb1812に進み、電動役物開放抽選を行う。具体的には、電役保留エリア64dに記憶されている値をシフトし、実行エリアにシフトされた電動役物開放カウンタC5の値が0～190であった場合に、電動役物開放抽選に当選となる。また、電動役物開放抽選と同時に第2タイマカウンタエリアT2に「14750」（すなわち29.5sec）をセットする。その後、ステップSb1813に進む。

#### 【5907】

30

ステップSb1813では、ステップSb1812の電動役物開放抽選の結果がサポート当選であるか否かを判定する。ステップSb1813において、サポート当選でないと判定した場合には（Sb1813：NO）、そのまま本電役サポート用処理を終了する。一方、ステップSb1813において、サポート当選であると判定した場合には（Sb1813：YES）、ステップSb1814に進み、サポート当選フラグをONにするとともに、第2ラウンドカウンタエリアRC2に「1」をセットした後に、本電役サポート用処理を終了する。

#### 【5908】

ステップSb1802において、サポート当選フラグがONであると判定した場合には（Sb1802：YES）、ステップSb1815に進み、第2タイマカウンタエリアT2の値が「0」であるか否かを判定する。この場合、第2タイマカウンタエリアT2は、普図ユニット38の変動時間を計測するためのパラメータとして用いられる。ステップSb1815において、第2タイマカウンタエリアT2の値が「0」でないと判定した場合には（Sb1815：NO）、普図ユニット38における絵柄の変動表示中であるため、そのまま本電役サポート用処理を終了する。一方、ステップSb1815において、第2タイマカウンタエリアT2の値が「0」であると判定した場合には（Sb1815：YES）、ステップSb1816に進む。

40

#### 【5909】

ステップSb1816では、当たり表示を設定する。これにより、当たり表示を停止表示した状態で普図ユニット38における絵柄の変動表示が終了される。その後、ステップ

50

S b 1 8 1 7に進み、サポート中フラグをONにするとともに、サポート当選フラグをOFFにする。その後、本電役サポート用処理を終了する。

【 5 9 1 0 】

ステップS b 1 8 0 1において、サポート中フラグがONであると判定した場合には ( S b 1 8 0 1 : Y E S )、ステップS b 1 8 1 8に進み、電動役物3 4 aを開閉制御するための電役開閉制御処理を実行する。その後、本電役サポート用処理を終了する。

【 5 9 1 1 】

< 電役開閉制御処理 >

次に、電役開閉制御処理について説明する。電役開閉制御処理は、電役サポート用処理のサブルーチン ( 図 5 2 2 : S b 1 8 1 8 ) として主制御装置 6 0 の M P U 6 2 によって 10

【 5 9 1 2 】

図 5 2 3 は、電役開閉制御処理を示すフローチャートである。ステップS b 1 9 0 1では、電動役物3 4 aが開放中であるか否かを判定する。電動役物3 4 aが開放中であるか否かは、電動役物駆動部3 4 bが駆動状態であるか否かによって判定する。電動役物3 4 aが開放されていると判定した場合には ( S b 1 9 0 1 : Y E S )、ステップS b 1 9 0 2に進む。

【 5 9 1 3 】

ステップS b 1 9 0 2では、第2タイマカウンタエリアT 2の値が「 0 」であるか否かを判定する。この場合、第2タイマカウンタエリアT 2は、電動役物3 4 aの開放継続時間を計測するためのパラメータとして用いられる。ステップS b 1 9 0 2において、第2タイマカウンタエリアT 2の値が「 0 」でないと判定した場合には ( S b 1 9 0 2 : N O )、そのまま本電役開閉制御処理を終了する。すなわち、電動役物3 4 aの開放継続時間が終了していない場合は、本電役開閉制御処理を終了する。 20

【 5 9 1 4 】

ステップS b 1 9 0 2において、第2タイマカウンタエリアT 2の値が「 0 」であると判定した場合には ( S b 1 9 0 2 : Y E S )、ステップS b 1 9 0 3に進み、電動役物3 4 aを閉鎖状態に制御する閉鎖処理を行い、第2タイマカウンタエリアT 2に「 2 5 0 」 ( すなわち 0 . 5 s e c ) をセットする。すなわち、電動役物3 4 aの開放継続時間の計測手段としての第2タイマカウンタエリアT 2が「 0 」である場合には、電動役物3 4 a 30 を閉鎖するとともに、今度は第2タイマカウンタエリアT 2を電動役物3 4 aの閉鎖継続時間を計測するためのパラメータとして用い、第2タイマカウンタエリアT 2に「 2 5 0 」をセットする。ステップS b 1 9 0 3を実行した後、ステップS b 1 9 0 4に進む。

【 5 9 1 5 】

ステップS b 1 9 0 4では、第2ラウンドカウンタエリアR C 2の値を1減算した後に、ステップS b 1 9 0 5に進み、第2ラウンドカウンタエリアR C 2の値が「 0 」であるか否かを判定する。ステップS b 1 9 0 5において、第2ラウンドカウンタエリアR C 2の値が「 0 」でないと判定した場合には ( S b 1 9 0 5 : N O )、そのまま本電役開閉制御処理を終了する。一方、ステップS b 1 9 0 5において、第2ラウンドカウンタエリアR C 2の値が「 0 」であると判定した場合には ( S b 1 9 0 5 : Y E S )、ステップS b 1 9 0 6に進み、サポート中フラグをOFFにする。その後、本電役開閉制御処理を終了する。 40

【 5 9 1 6 】

ステップS b 1 9 0 1において、電動役物3 4 aが開放中でないと判定した場合には ( S b 1 9 0 1 : N O )、ステップS b 1 9 0 7に進み、第2タイマカウンタエリアT 2が「 0 」であるか否かを判定する。この場合、第2タイマカウンタエリアT 2は、電動役物3 4 aの閉鎖継続時間を計測するためのパラメータとして用いられる。ステップS b 1 9 0 7において、第2タイマカウンタエリアT 2が「 0 」でないと判定した場合には ( S b 1 9 0 7 : N O )、そのまま本電役開閉制御処理を終了する。一方、ステップS b 1 9 0 7において、第2タイマカウンタエリアT 2が「 0 」であると判定した場合には ( S b 50

1907: YES)、ステップS b 1908に進み、電動役物34aを開放状態に制御する開放処理を実行する。その後、ステップS b 1909に進む。

【5917】

ステップS b 1909では、開閉実行モード中であるか否かを判定し、開閉実行モード中でないと判定した場合には(S b 1909: NO)、ステップS b 1910に進み、高頻度サポートモードであるか否かを判定する。

【5918】

ステップS b 1910において、高頻度サポートモード中であると判定した場合には(S b 1910: YES)、ステップS b 1911に進み、第2タイマカウンタエリアT2に「800」(すなわち1.6sec)をセットする。その後、本電役開閉制御処理を終了する。

10

【5919】

一方、ステップS b 1909において開閉実行モード中であると判定した場合(S b 1909: YES)、又は、ステップS b 1910において高頻度サポートモードではないと判定した場合には(S b 1910: NO)、ステップS b 1912に進み、第2タイマカウンタエリアT2に「100」(すなわち0.2sec)をセットする。その後、本電役開閉制御処理を終了する。

【5920】

《10-6》音声発光制御装置及び表示制御装置において実行される各種処理：

次に、予告演出や結果告知演出を実行するために、音声発光制御装置及び表示制御装置において実行される具体的な制御の一例を説明する。先に音声発光制御装置90において実行される処理について説明し、その後、表示制御装置100において実行される処理について説明する。

20

【5921】

<音声発光制御装置において実行される各種処理>

<タイマ割込み処理>

最初に、音光側MPU92によって実行されるタイマ割込み処理について説明する。

【5922】

図524は、音光側MPU92において実行されるタイマ割込み処理を示すフローチャートである。タイマ割込み処理は、比較的短い周期(例えば2msec)で繰り返し実行される。以下、タイマ割込み処理において実行される各ステップの処理について説明する。

30

【5923】

ステップS b 2001では、コマンド記憶処理を実行する。コマンド記憶処理は、主側MPU62からコマンドを受信した場合に、受信したコマンドを音光側RAM94に記憶するための処理である。音光側RAM94には、主側MPU62から受信したコマンドの記憶及び読み出しを可能とするためのリングバッファが設けられており、主側MPU62から受信したコマンドは、当該リングバッファに順次記憶されるとともに、記憶された順序に従って順次読み出される。ステップS b 2001を実行した後、ステップS b 2002に進む。

【5924】

ステップS b 2002では、保留コマンド対応処理を実行する。保留コマンド対応処理では、ステップS b 2001で記憶したコマンドのうちの第1保留コマンドに対応した処理を行う。保留コマンド対応処理の詳細については後述する。ステップS b 2002を実行した後、ステップS b 2003に進む。

40

【5925】

ステップS b 2003では、遊技回演出設定処理を実行する。遊技回演出設定処理では、図柄の変動が開始してから停止するまでの遊技回において実行する演出の設定を行う。遊技回演出設定処理の詳細については後述する。ステップS b 2003を実行した後、ステップS b 2004に進む。

【5926】

50

ステップ S b 2 0 0 4 では、開閉実行モード演出用処理を実行する。開閉実行モード演出用処理では、オープニング期間における演出や、大入賞口開閉処理期間における演出、エンディング期間における演出に関する処理を行う。ステップ S b 2 0 0 4 を実行した後、ステップ S b 2 0 0 5 に進む。

【 5 9 2 7 】

ステップ S b 2 0 0 5 では、報知演出用処理を実行する。報知演出用処理は、様々な報知演出を実現するための処理である。報知演出の一つとして、「遊技機による処理の概要」の欄に含まれる「遊技方法の報知演出」の欄で詳述した V 狙い報知演出および V 狙い非推奨報知演出を実現する。具体的には、報知演出用処理では、主側 M P U 6 2 から第 1 報知用コマンドを受信した場合に V 狙い報知演出を図柄表示装置 4 1 に表示させ、主側 M P U 6 2 から第 2 報知用コマンドを受信した場合に V 狙い非推奨報知演出を図柄表示装置 4 1 に表示させる処理を行う。また、報知演出の一つとして、「遊技機による処理の概要」の欄に含まれる「天井時短機能の構成」の欄で詳述した天井到達報知演出を実現する。具体的には、報知演出用処理では、主側 M P U 6 2 から天井到達コマンドを受信した場合に天井到達報知演出を図柄表示装置 4 1 に表示させる処理を行う。ステップ S b 2 0 0 5 を実行した後、ステップ S b 2 0 0 6 に進む。

【 5 9 2 8 】

ステップ S b 2 0 0 6 では、背景演出用処理を実行する。背景演出用処理では、主側 M P U 6 2 から受信した遊技状態を示すコマンドに応じて定まる背景動画を図柄表示装置 4 1 に表示させる処理を行う。例えば、高頻度サポートモードの継続中であることを示す背景動画や、高頻度サポートモードを終了したことを示す背景動画を表示させる処理を行う。ステップ S b 2 0 0 6 を実行した後、ステップ S b 2 0 0 7 に進む。

【 5 9 2 9 】

ステップ S b 2 0 0 7 では、その他の処理を実行する。その他の処理は、遊技者によって遊技が行われていない時にデモ画像（動画）を図柄表示装置 4 1 に表示させる処理等である。ステップ S b 2 0 0 7 を実行した後、ステップ S b 2 0 0 8 に進む。

【 5 9 3 0 】

ステップ S b 2 0 0 8 では、各種ランプ 4 7 の発光制御を行うための発光制御処理を実行する。発光制御処理では、上記の各演出用処理において読み出された発光データに基づいて、各種ランプ 4 7 の発光制御を行う。ステップ S b 2 0 0 8 を実行した後、ステップ S b 2 0 0 9 に進む。

【 5 9 3 1 】

ステップ S b 2 0 0 9 では、スピーカー 4 6 の音声出力制御を行うための音声出力制御処理を実行する。音声出力制御処理では、上記の B G M 用処理及び各演出用処理において読み出された音声データに基づいて、スピーカー 4 6 の音声出力制御を行う。ステップ S b 2 0 0 9 を実行した後、本タイマ割込み処理を終了する。

【 5 9 3 2 】

< 保留コマンド対応処理 >

次に、保留コマンド対応処理について説明する。保留コマンド対応処理は、タイマ割込み処理のサブルーチン（図 5 2 4 : S b 2 0 0 2 ）として音声発光制御装置 9 0 の M P U 9 2 によって実行される。

【 5 9 3 3 】

図 5 2 5 は、保留コマンド対応処理を示すフローチャートである。ステップ S b 2 1 0 1 では、主側 M P U 6 2 から保留コマンドを受信しているか否かを判定する。ステップ S b 2 1 0 1 において、主側 M P U 6 2 から保留コマンドを受信していると判定した場合には（ S b 2 1 0 1 : Y E S ）、ステップ S b 2 1 0 2 に進む。

【 5 9 3 4 】

ステップ S b 2 1 0 2 では、今回の読み出し対象となった保留コマンドが第 1 始動口 3 3 への入球に基づいて送信されたものであるか否かを判定する。ステップ S b 2 1 0 2 において、今回の読み出し対象となった保留コマンドが第 1 始動口 3 3 への入球に基づいて

10

20

30

40

50

送信されたものであると判定した場合には ( S b 2 1 0 2 : Y E S ) 、ステップ S b 2 1 0 3 に進み、音光側 R A M 9 4 の各種カウンタエリア 9 4 b に設けられた第 1 保留個数カウンタエリアの更新処理を実行する。第 1 保留個数カウンタエリアは、第 1 始動口 3 3 への入球に基づいて取得された保留情報の個数を音光側 M P U 9 2 において特定するためのカウンタエリアである。第 1 保留個数カウンタエリアの更新処理では、第 1 保留個数カウンタエリアの情報を、今回の読み出し対象となった保留コマンドに含まれる保留個数の情報に更新する。ステップ S b 2 1 0 3 を実行した後、ステップ S b 2 1 0 5 に進む。

【 5 9 3 5 】

ステップ S b 2 1 0 2 において、今回の読み出し対象となった保留コマンドが第 1 始動口 3 3 への入球に基づいて送信されたものでないと判定した場合 ( S b 2 1 0 2 : N O ) 、すなわち、当該保留コマンドが第 2 始動口 3 4 への入球に基づいて送信されたものであると判定した場合には、ステップ S b 2 1 0 4 に進み、音光側 R A M 9 4 の各種カウンタエリア 9 4 b に設けられた第 2 保留個数カウンタエリアの更新処理を実行する。第 2 保留個数カウンタエリアは、第 2 始動口 3 4 への入球に基づいて取得された保留情報の個数を音光側 M P U 9 2 において特定するためのカウンタエリアである。第 2 保留個数カウンタエリアの更新処理では、第 2 保留個数カウンタエリアの情報を、今回の読み出し対象となったコマンドに含まれる保留個数の情報に更新する。ステップ S b 2 1 0 4 を実行した後、ステップ S b 2 1 0 5 に進む。

【 5 9 3 6 】

ステップ S b 2 1 0 3 及びステップ S b 2 1 0 4 の処理を上記のようにした理由について説明する。本実施形態では、パチンコ機 1 0 の電源遮断中において、主制御装置 6 0 の R A M 6 4 に対してはバックアップ電力が供給されるのに対して、音声発光制御装置 9 0 の R A M 9 4 に対してはバックアップ電力が供給されない。このため、第 1 始動口 3 3 又は第 2 始動口 3 4 への入球に係る保留情報が主制御装置 6 0 の R A M 6 4 に記憶されている状況において電源が遮断されると、主制御装置 6 0 では保留情報が記憶保持されるのに対して、音声発光制御装置 9 0 では保留情報が 0 個であると把握される。この場合に、仮に、音声発光制御装置 9 0 において保留コマンドを受信する度に第 1 保留個数カウンタエリア又は第 2 保留個数カウンタエリアをカウンタアップする構成を採用すると、主制御装置 6 0 において実際に保留記憶されている保留情報の数と、音声発光制御装置 9 0 において把握している保留情報の数とが一致しなくなるといった不都合が生じ得る。これに対して、上記の本実施形態のように、主制御装置 6 0 は、保留個数の情報を含めて保留コマンドを送信するとともに、音声発光制御装置 9 0 では保留コマンドを受信する度にそのコマンドに含まれる保留個数の情報を第 1 保留個数カウンタエリア又は第 2 保留個数カウンタエリアに設定する構成を採用することによって、上記のような不都合の発生を抑制することができる。

【 5 9 3 7 】

ステップ S b 2 1 0 5 では、音光側 R A M 9 4 の各種カウンタエリア 9 4 b に設けられた合計保留個数カウンタエリアの更新処理を実行する。合計保留個数カウンタエリアは、第 1 始動口 3 3 への入球に基づいて取得された保留情報の個数と第 2 始動口 3 4 への入球に基づいて取得された保留情報の個数との和を音光側 M P U 9 2 において特定するためのカウンタエリアである。当該更新処理では、合計保留個数カウンタエリアの情報を、第 1 保留個数カウンタエリアにおいて計測されている保留個数の情報と第 2 保留個数カウンタエリアにおいて計測されている保留個数の情報との和の情報に更新する。ステップ S b 2 1 0 5 を実行した後、ステップ S b 2 1 0 6 に進む。

【 5 9 3 8 】

ステップ S b 2 1 0 1 において、主側 M P U 6 2 から保留コマンドを受信していないと判定した場合には ( S b 2 1 0 1 : N O ) 、ステップ S b 2 1 0 2 ~ ステップ S b 2 1 0 5 を実行することなく、ステップ S b 2 1 0 6 に進む。

【 5 9 3 9 】

ステップ S b 2 1 0 6 では、保留表示制御処理を実行する。具体的には、ステップ S b

10

20

30

40

50

2 1 0 3において特定された第1始動口3 3への入球に基づいて取得された保留情報の個数に基づいて、第1保留表示部3 7 cの表示態様（点灯させるLEDランプの色や組み合わせ）を制御するとともに、ステップS b 2 1 0 4において特定された第2始動口3 4への入球に基づいて取得された保留情報の個数に基づいて、第2保留表示部3 7 dの表示態様（点灯させるLEDランプの色や組み合わせ）を制御する。ステップS b 2 1 0 6を実行した後、本保留コマンド対応処理を終了する。

#### 【5 9 4 0】

<遊技回演出設定処理>

次に、遊技回演出設定処理について説明する。遊技回演出設定処理は、タイマ割込み処理のサブルーチン（図5 2 4：S b 2 0 0 3）として音声発光制御装置9 0のMPU 9 2によって実行される。

10

#### 【5 9 4 1】

図5 2 6は、遊技回演出設定処理を示すフローチャートである。ステップS b 2 2 0 1では、変動用コマンド及び種別コマンドを受信したか否かを判定する。ステップS b 2 2 0 1において、変動用コマンド及び種別コマンドを受信していないと判定した場合には（S b 2 2 0 1：NO）、本遊技回演出設定処理を終了する。一方、ステップS b 2 2 0 1において、変動用コマンド及び種別コマンドを受信していると判定した場合には（S b 2 2 0 1：YES）、ステップS b 2 2 0 2に進む。

#### 【5 9 4 2】

ステップS b 2 2 0 2では、今回受信した変動用コマンドと種別コマンドとを読み出し、これらのコマンドから、小当たりの有無、時短付与の有無、当たり抽選で小当たりしてV入賞大当たり当選する場合の大当たりの種別、リーチ発生の有無、および変動時間の情報をそれぞれ把握する。そして、把握した情報を音光側MPU 9 2のレジスタに記憶する。その後、ステップS b 2 2 0 3に進む。

20

#### 【5 9 4 3】

ステップS b 2 2 0 3では、演出パターン設定処理を実行する。演出パターン設定処理は、今回の遊技回において実行する演出のパターン（予告演出、リーチ演出の内容や実行のタイミング）を演出パターンテーブルに基づいて決定し、設定する処理である。演出パターン設定処理の詳細については後述する。ステップS b 2 2 0 3を実行した後、ステップS b 2 2 0 4に進む。

30

#### 【5 9 4 4】

ステップS b 2 2 0 4では、停止図柄の設定処理を実行する。停止図柄の設定処理では、今回の遊技回の振分判定の結果が、4 R大当たり又は1 5 R大当たりである場合には、有効ラインL 1（図5 5 0 2参照）上に同一の図柄の組合せが成立する停止結果に対応した情報を、今回の停止図柄の情報として設定する。具体的には、今回の遊技回の当たり抽選の当否結果が4 R大当たりである場合には、7以外の同一の図柄の組合せ、すなわち、1 1 1、2 2 2、3 3 3、4 4 4、5 5 5、6 6 6、または8 8 8が選択され得る。今回の遊技回の当たり抽選の当否結果が1 5 R大当たりである場合には、「7」図柄の組合せ、すなわち、7 7 7が選択され得る。なお、これは一例であり、例えば、今回の遊技回の当たり抽選の当否結果が4 R大当たりである場合には同一の図柄の組合せとして同一の奇数図柄の組合せが選択され、今回の遊技回の当たり抽選の当否結果が1 5 R大当たりである場合には同一の偶数図柄の組合せが選択され得る構成等、他の同一図柄の組合せとしてもよい。さらに、同一図柄の組み合わせに換えて、他の特定の規則（例えば、連番）に則った図柄の組み合わせとしてもよい。

40

#### 【5 9 4 5】

今回の遊技回の大当たり抽選の当否結果が、外れ結果であれば、変動用コマンドの内容からリーチ発生の有無を判定する。リーチ発生に対応していると判定した場合には、有効ラインL 1上に同一の図柄の組合せが成立しない停止結果であって、有効ラインL 1上にリーチ図柄の組合せが成立する停止結果に対応した情報を、今回の停止結果の情報として決定する。一方、リーチ発生に対応していないと判定した場合には、有効ラインL 1上に

50

同一の図柄の組合せが成立しない停止結果であって、有効ライン L 1 上にリーチ図柄の組合せが成立しない停止結果に対応した情報を、今回の停止図柄の情報として設定する。

【 5 9 4 6 】

ステップ S b 2 2 0 5 では、今回の遊技回の変動パターンを設定するための処理を実行する。当該処理では、今回受信している変動用コマンドの内容から今回の遊技回の変動時間の情報を特定するとともに、当該変動時間の情報、及び、上記ステップ S b 2 2 0 4 において設定した停止図柄の情報の組合せに対応した変動パターンを選択する。なお、変動パターンを選択する際には、音光側 R O M 9 3 の変動表示パターンテーブル記憶エリア 9 3 b に記憶されている変動パターンテーブルが参照される。その後、ステップ S b 2 2 0 6 に進む。

10

【 5 9 4 7 】

ステップ S b 2 2 0 6 では、今回の遊技回においてステップ S b 2 2 0 3 で設定された演出パターン、ステップ S b 2 2 0 4 で設定された停止図柄、ステップ S b 2 2 0 5 で設定された変動パターンの情報を演出コマンドに設定する。その後、ステップ S b 2 2 0 7 に進み、当該演出コマンドを表示側 M P U 1 0 2 に送信する。表示側 M P U 1 0 2 は、受信した演出コマンドに対応した演出内容を図柄表示装置 4 1 に表示させる処理を実行する。ステップ S b 2 2 0 7 を実行した後、ステップ S b 2 2 0 8 に進む。

【 5 9 4 8 】

ステップ S b 2 2 0 8 では、変動開始時の更新処理を実行する。変動開始時の更新処理は、図柄表示装置 4 1 の第 1 始動口保留用領域 D s 1 または第 2 始動口保留用領域 D s 2 における保留表示を更新するための処理である。変動開始時の更新処理の詳細については後述する。ステップ S b 2 2 0 8 を実行した後、本遊技回演出設定処理を終了する。

20

【 5 9 4 9 】

< 演出パターン設定処理 >

次に、演出パターン設定処理について説明する。演出パターン設定処理は、遊技回演出設定処理のサブルーチン（図 5 2 6 : S b 2 2 0 3 ）として音声発光制御装置 9 0 の M P U 9 2 によって実行される。

【 5 9 5 0 】

図 5 2 7 は、演出パターン設定処理を示すフローチャートである。ステップ S b 2 3 0 1 では、音光側 R A M 9 4 の抽選用カウンタエリア 9 4 c から、演出パターン用乱数 R N を取得する。その後、ステップ S b 2 3 0 2 に進む。

30

【 5 9 5 1 】

ステップ S b 2 3 0 2 では、演出パターンテーブルを特定する処理を実行する。演出パターンテーブルは、遊技回において実行する演出のパターンと、変動時間と、演出パターン用乱数 R N とをデータ要素とする 3 次元の表形式のデータである。R O M 9 3 の演出パターンテーブル記憶エリア 9 3 a には、小当たりの有無、時短付与の有無、当たり抽選で小当たりして V 入賞大当たり当選する場合の大当たりの種別、リーチ発生の有無に応じた様々な種類の演出パターンテーブルを記憶している。ステップ S b 2 3 0 2 では、これらの演出パターンテーブルから一の演出パターンテーブルを特定する。具体的には、遊技回演出設定処理（図 5 2 6 ）のステップ S b 2 2 0 2 で把握した、小当たりの有無、時短付与の有無、当たり抽選で小当たりして V 入賞大当たり当選する場合の大当たりの種別、リーチ発生の有無に基づいて、R O M 9 3 の演出パターンテーブル記憶エリア 9 3 a の中から一の演出パターンテーブルの特定を行う。ステップ S b 2 3 0 2 を実行した後、ステップ S b 2 3 0 3 に進む。

40

【 5 9 5 2 】

ステップ S b 2 3 0 3 では、S b 2 3 0 2 で特定した演出パターンテーブルを参照して、遊技回演出設定処理（図 5 2 6 9 ）のステップ S b 2 2 0 2 で把握した変動時間と、ステップ S b 2 3 0 1 によって得られた今回の演出パターン用乱数 R N の値とに対応した演出パターンを取得する。ステップ S b 2 3 0 3 を実行した後、ステップ S b 2 3 0 4 に進む。

50

## 【 5 9 5 3 】

ステップ S b 2 3 0 4 では、ステップ S b 2 3 0 3 によって取得した演出パターンを、今回の遊技回において実行する演出パターンとして設定する。ステップ S b 2 3 0 4 を実行した後、本演出パターン設定処理を終了する。

## 【 5 9 5 4 】

なお、本実施形態のパチンコ機 1 0 では、先に説明したように、主制御装置 6 0 による当たり抽選の結果が小当たり当選であり、振分テーブルによる振分結果が 1 5 R 大当たりである場合に、図柄変動演出を行なう際に停止図柄指定コマンドによって指定する停止図柄演出の内容として、停止図柄である 7 7 7 を一定時間だけ継続表示する内容を設定する場合と、一旦、4 R 大当たりに振り分けられたように、最初の連続する所定数（例えば、1 0 0 枚、画像表示換算で 2 秒分）のフレームに 7 以外の同一図柄の組合せを表示し、その後、各図柄列 Z 1 ~ Z 3 の図柄が変動表示を再開し、その後、停止図柄である 7 7 7 に変化（昇格）し、7 7 7 を確定時間だけ継続表示する内容を設定する場合とがある。前者の停止図柄についてのパターンと後者の停止図柄についてのパターン（以下、昇格パターンと呼ぶ）とは、遊技回演出設定処理（図 5 2 6）におけるステップ S b 2 2 0 4 において、図 5 2 7 の演出パターン設定処理と同様に、乱数を用いた抽選によって振り分けられる。

10

## 【 5 9 5 5 】

停止図柄指定コマンドによって昇格パターンが指定される場合には、変動表示パターン指定コマンドによって指定する変動表示パターンとして、各図柄列 Z 1 ~ Z 3 の図柄が変動表示を開始し、少なくとも最後の 1 フレームが停止図柄の最初の連続する所定数のフレームと同一の 7 以外の同一図柄の組合せとなる内容を設定する。すなわち、当該変動表示パターンは、4 R 大当たりに当選した場合に設定する変動表示パターンと同一のものとなる。このため、昇格演出によって 1 5 R 大当たりに当選したことを遊技者に告知する場合には、1 5 R 大当たりに当選した場合、4 R 大当たりに当選した場合共に、4 R 大当たりに当選した場合に実行される変動表示パターンで変動表示を行う。そして、その後に行なう停止表示の内容として、4 R 大当たりに当選した場合には、4 R 大当たりに当選した場合に実行される停止図柄（7 以外の同一図柄の組合せ）を続けて表示し、1 5 R 大当たりに当選した場合には、4 R 大当たりに当選した場合に実行される停止図柄（7 以外の同一図柄の組合せ）から変動表示を再開し、その後、1 5 R 大当たりに当選した場合に実行される停止図柄（7 7 7）に表示図柄を切り替える。換言すれば、主制御装置 6 0 による当たり抽選の結果が大当たり当選であり、振分テーブルによる振り分け結果が 1 5 R 大当たりである場合に、停止図柄用の 1 フレーム分毎の描画リストが最後まで描画されるよりも所定期間前の所定タイミングまでは 4 R 大当たり用の変動表示パターンで変動表示を行ない、前記所定タイミングよりも後の特定タイミングにおいては 1 5 R 大当たり用の停止表示の内容に切り替える。

20

30

## 【 5 9 5 6 】

この構成によれば、当たり抽選の抽選結果を遊技者に告知するために行なわれる図柄変動演出において、一旦、4 R 大当たりに当選したように演出表示し、その後に再変動して 1 5 R 大当たりに変化（昇格）したように演出表示するもので、遊技者に対して落胆感とその後の大きな喜び感とを付与することができる。このために、遊技の興趣向上を図ることができる。

40

## 【 5 9 5 7 】

< 変動開始時の更新処理 >

次に、変動開始時の更新処理について説明する。変動開始時の更新処理は、遊技回演出設定処理のサブルーチン（図 5 2 6 : S b 2 2 0 8）として音声発光制御装置 9 0 の M P U 9 2 によって実行される。

## 【 5 9 5 8 】

図 5 2 8 は、変動開始時の更新処理を示すフローチャートである。ステップ S b 2 4 0 1 では、今回受信した変動用コマンドが第 1 始動口 3 3 への入球に基づいて取得された保

50



留情報に係るものであるか否かを判定する。ステップ S b 2 4 0 1 において、今回受信した変動用コマンドが第 1 始動口 3 3 への入球に基づいて取得された保留情報に係るものであると判定した場合には ( S b 2 4 0 1 : Y E S )、ステップ S b 2 4 0 2 に進み、音光側 R A M 9 4 の第 1 保留個数カウンタエリアに記憶されている個数が 1 減算されるように、当該第 1 保留個数カウンタエリアの情報を更新する。その後、ステップ S b 2 4 0 4 に進む。

【 5 9 5 9 】

一方、ステップ S b 2 4 0 1 において、今回受信した変動用コマンドが第 1 始動口 3 3 への入球に基づいて取得された保留情報に係るものではないと判定した場合には ( S b 2 4 0 1 : N O )、ステップ S b 2 4 0 3 に進み、音光側 R A M 9 4 の第 2 保留個数カウンタエリアに記憶されている個数が 1 減算されるように、当該第 2 保留個数カウンタエリアの情報を更新する。その後、ステップ S b 2 4 0 4 に進む。

10

【 5 9 6 0 】

ステップ S b 2 4 0 4 では、音光側 R A M 9 4 の合計保留個数カウンタエリアに記憶されている合計保留個数が 1 減算されるように、当該合計保留個数カウンタエリアの情報を更新する。その後、変動開始時の更新処理を終了する。

【 5 9 6 1 】

< 表示制御装置において実行される各種処理 >

次に、表示制御装置 1 0 0 の M P U 1 0 2 において実行される処理について説明する。

【 5 9 6 2 】

20

表示制御装置 1 0 0 の M P U 1 0 2 において実行される処理としては、主に、電源投入後から電源が遮断されるまで繰り返し実行されるメイン処理と、音声発光制御装置 9 0 からコマンドを受信した場合に実行されるコマンド割込み処理と、 V D P 1 0 5 から送信される V 割込み信号を検出した場合に実行される V 割込み処理とがある。V 割込み信号は、1 フレーム分の画像の描画処理が完了する 2 0 ミリ秒毎に V D P 1 0 5 から M P U 1 0 2 に対して送信される信号である。

【 5 9 6 3 】

M P U 1 0 2 は、電源投入後にメイン処理を実行し、コマンドの受信や V 割込み信号の検出に合わせて、コマンド割込み処理や V 割込み処理を実行する。なお、コマンドの受信と V 割込み信号の検出とが同時に行われた場合には、コマンド割込み処理を優先的に実行する。したがって、音声発光制御装置 9 0 から受信したコマンドの内容を素早く反映して、V 割込み処理を実行することができる。

30

【 5 9 6 4 】

上記昇格を行なう図柄変動演出の構成は、4 R 大当たりから 1 5 R 大当たりに昇格演出するものであるが、この構成を確変状態を有するタイプのパチンコ機に適用しても良い。具体的には、この確変状態を有するタイプのパチンコ機において、所定の当たり当選として確変大当たり当選した場合の図柄変動演出として、通常大当たり図柄で当たったように演出表示し、その後に再変動して ( すなわち、再抽選表示して ) 確変大当たり図柄に変化 ( 昇格 ) するように構成する。すなわち、当たり抽選の当否結果が大当たり当選であり、振り分けテーブルによって確変大当たりに振り分けられた場合に、停止図柄用の表示データテーブルにおいてポインタが最後の位置まで到達して大当たり当選の停止表示が終了するよりも所定期間前の所定タイミングまでは第 1 表示態様としての通常大当たり図柄となるように変動表示を行ない、前記所定タイミングよりも後の特定タイミングにおいては図柄表示を第 2 表示態様としての確変大当たり図柄に切り替える構成とする。所定タイミングと特定タイミングとの間においては、再抽選表示中の図柄を第 3 表示態様として表示する。なお、昇格演出の際の確変大当たり図柄の表示時間は通常大当たり図柄の表示時間よりも長い。上記停止図柄用の表示データテーブルは、変動時間が異なる複数の候補の中から一つを特定することで決定される。停止し確定した図柄が通常大当たり図柄である場合に、ラウンド遊技の終了後の遊技状態は低確低サポ状態に維持される ( あるいは低確高サポ状態に移行する ) のに対して、停止し確定した図柄が確変大当たり図柄である場合に、

40

50

ラウンド遊技の終了後の遊技状態は高確高サボ状態に移行する。

#### 【５９６５】

通常大当たり図柄は、例えば７以外の同一図柄の組合せ、すなわち１１１、２２２、３３３、４４４、５５５、６６６、または８８８であり、確変大当たり図柄は、例えば７の同一図柄の組合せ、すなわち７７７である。なお、これに換えて、通常大当たり図柄は、例えば３および７以外の同一図柄の組合せ、すなわち１１１、２２２、４４４、５５５、６６６、または８８８とし、確変大当たり図柄は、例えば３または７の同一図柄の組合せ、すなわち３３３または７７７としてもよい。この場合には、振分テーブルによる振り分け結果が５Ｒ大当たりとなった場合に確変大当たり図柄は３３３となり、振分テーブルによる振り分け結果が１５Ｒ大当たりとなった場合に確変大当たり図柄は７７７となるように、図柄の表示態様に対応した利益で当たり抽選結果の報知が行われる構成としてもよい。また、通常大当たり図柄と確変大当たり図柄についての各色調については同一であってもよいし、相違していてもよい。具体的には、確変大当たり図柄は、赤色または金色とし、通常大当たり図柄は、赤色および金色以外の色調、例えば青色としてもよい。

10

#### 【５９６６】

したがって、この変形構成によれば、遊技者は、変動表示が通常大当たり図柄で停止するのを見て、大入賞口３６ａに遊技球を入球させることによって賞球の付与を受けることができるだろうと期待し、一方、変動表示が確変大当たり図柄に切り替えられるのを見て、確変大当たり当選の停止表示が終了した後に大入賞口３６ａが開閉する開閉実行モードに移行し、その後に高確状態に移行することができるようになり、いっそう大きな期待感を抱くことができる。このため、この構成によれば、確変大当たり当選となった場合に、変動表示の表示態様を適切に切り替えることによって、遊技者の期待感を高めて一層の遊技の興趣向上を図ることができる。

20

#### 【５９６７】

上記再抽選表示する構成は、昇格演出を行なう場合に限る必要はなく、例えば、当たり抽選の当否結果が大当たり当選であり、振り分けテーブルによって通常大当たりに振り分けられた場合に、通常大当たり図柄を一旦表示した後、再抽選表示し、その後、そのまま通常大当たり図柄で確定する構成とすることもできる。

#### 【５９６８】

<メイン処理>

30

次に、表示制御装置１００のＭＰＵ１０２によって実行されるメイン処理について説明する。

#### 【５９６９】

図５２９は、表示制御装置１００のＭＰＵ１０２において実行されるメイン処理を示すフローチャートである。上述したように、メイン処理は、電源が投入された場合に実行され、電源が切断されるまでそのまま実行され続ける処理である。以下、メイン処理において実行される各ステップの処理について説明する。

#### 【５９７０】

ステップＳｂ２５０１では、初期設定処理を実行する。具体的には、まず、ＭＰＵ１０２を初期設定し、ワークＲＡＭ１０４及びビデオＲＡＭ１０７の記憶をクリアする処理が行われる。そして、キャラクタＲＯＭ１０６に記憶された圧縮形式のキャラクタ情報を読み出し、読み出したキャラクタ情報を解凍して、解凍後のキャラクタ情報をビデオＲＡＭ１０７のキャラクタ領域に記憶する。更に、初期画面を表示するために、ビデオＲＡＭ１０７に書き込まれたキャラクタ情報から初期画面に対応した情報を抽出し、ビデオＲＡＭ１０７のフレームバッファ１０７ａ、１０７ｂに、抽出したキャラクタ情報を書き込む。また、その他の初期化に必要な設定を行う。その後、ステップＳｂ２５０２に進む。

40

#### 【５９７１】

ステップＳｂ２５０２では、割込み許可設定を実行する。割込み許可設定が実行されると、以後、メイン処理では、電源が切断されるまで無限ループ処理を実行する。これにより、割込み許可が設定されて以降、コマンドの受信及びＶ割込信号の検出に合わせて、以

50

下で説明するコマンド割込み処理及びV割込み処理を実行する。

【5972】

上記変形構成において、通常大当たり図柄から確変大当たり図柄に変化（昇格）する際の再変動中、すなわちあたかも再抽選を行っているかの再抽選表示中においては、図柄表示装置41の表示面41aには、左、中、右の3つの図柄列Z1、Z2、Z3が上から下へ又は下から上へとスクロールする変動表示が行われる。この再抽選表示中において、例えば667、677というように、様々な図柄並びを経て回転する。再抽選表示中において、通常大当たり図柄と確変大当たり図柄とを繰り返し表示する構成としてもよい。具体的には、例えば、666と777とを図柄表示装置41の表示面41aに繰り返し表示する。さらには、再抽選表示中において、通常大当たり図柄と確変大当たり図柄とを同時に表示するように構成してもよい。具体的には、例えば、666と777とを図柄表示装置41の表示面41aに同時に表示する。これらの構成によれば、通常大当たり図柄と確変大当たり図柄とのどちらに確定するのかといったドキドキ感を遊技者に抱かせることができることから、遊技の興趣向上を図ることができる。なお、上記変形構成において、再抽選表示後に確変大当たり図柄になった後には、少なくとも大当たりして賞球が発生するまでは、通常大当たり図柄に切り替わることはない。このために、上記変形構成によれば、確変大当たり図柄に一旦確定したのに、通常大当たり図柄に降格して失望するようなことがなくなり、確変大当たり図柄に対する信頼性を向上させることができる。このために、遊技の興趣向上をいっそう図ることができる。また、再抽選表示中において、演出操作ボタン24を操作することを遊技者に促すための特定の報知を行なう構成としてもよい。すなわち、再抽選表示中において、特定の報知として、例えば、「押しボタンを押せ」といった文字を記した文字画像を表示し、演出操作ボタン24が押下されたタイミングで通常大当たりまたは確変大当たりが確定する構成としてもよい。この構成によれば、確変大当たり図柄昇格への期待感を遊技者に付与することができる。

【5973】

<コマンド割込み処理>

次に、表示制御装置100のMPU102において実行されるコマンド割込み処理について説明する。上述したように、コマンド割込み処理は、音声発光制御装置90からコマンドを受信する毎に実行される処理である。

【5974】

図530は、表示制御装置100のMPU102において実行されるコマンド割込み処理を示すフローチャートである。ステップSb2601では、コマンド格納処理を実行する。コマンド格納処理では、受信したコマンドデータを抽出し、ワークRAM104に設けられたコマンド格納エリアに、その抽出したコマンドデータを格納する。コマンド格納処理によってコマンド格納エリアに格納された各種コマンドは、後述するV割込み処理のコマンド判定処理によって読み出され、そのコマンドに対応した処理が実行される。

【5975】

<V割込み処理>

次に、表示制御装置100のMPU102において実行されるV割込み処理について説明する。

【5976】

図531は、表示制御装置100のMPU102において実行されるV割込み処理を示すフローチャートである。上述したように、V割込み処理は、特定条件としてのVDP105からのV割込み信号が検出されることによって実行される処理である。V割込み処理では、コマンド割込み処理によってコマンド格納領域に格納されたコマンドに対応する各種処理を実行するとともに、図柄表示装置41に表示させる画像を特定した上で、VDP105に対してその画像の描画及び表示の指示を実行する。V割り込み処理が実行される毎に、ワークRAM104内の表示データテーブルバッファに記憶されている表示データテーブルの実行位置を示す所定情報としてのポインタを1加算して更新することによって、図柄表示装置41に表示させる画像の特定を行なう。

10

20

30

40

50

## 【 5 9 7 7 】

上述したように、V 割込み信号は、V D P 1 0 5 において、1 フレーム分の画像の描画処理が完了する 2 0 ミリ秒毎に生成されるとともに、M P U 1 0 2 に対して送信される信号である。したがって、M P U 1 0 2 がこの V 割込み信号に同期して V 割込み処理を実行することにより、V D P 1 0 5 に対する描画指示が、1 フレーム分の画像の描画処理が完了する 2 0 ミリ秒毎に行われることになる。このため、V D P 1 0 5 は、画像の描画処理や表示処理が終了していない段階で、次の画像の描画指示を受け取ることがないので、画像の描画途中で新たな画像の描画を開始したり、表示中の画像情報が格納されているフレームバッファ 1 0 7 a , 1 0 7 b に、新たな描画指示に伴った画像が展開されたりすることを抑制することができる。以下、V 割込み処理の各ステップの処理の詳細について説明する。

10

## 【 5 9 7 8 】

ステップ S b 2 7 0 1 では、コマンド対応処理を実行する。コマンド対応処理では、コマンド割込み処理（図 5 3 0）によってコマンド格納エリアに格納されたコマンドの内容を解析するとともに、そのコマンドに対応した処理を実行する。具体的には、例えば、演出コマンドが格納されていた場合には、その演出コマンドによって指定された演出態様が図柄表示装置 4 1 に表示されるように、画像の描画及び表示の制御を開始する。

## 【 5 9 7 9 】

演出操作コマンドが格納されていた場合には、演出操作ボタン 2 4 の押下の受付期間であるか否かを判定し、演出操作ボタン 2 4 の押下の受付期間であると判定した場合には、演出操作ボタン 2 4 の押下に対応した演出態様が図柄表示装置 4 1 に表示されるように、画像の描画及び表示の制御を開始する。一方、演出操作ボタン 2 4 の押下の受付期間でないと判定した場合には、処理を実行することなく、次のコマンドの内容を解析する。

20

## 【 5 9 8 0 】

なお、コマンド対応処理（S b 2 7 0 1）では、その時点でコマンド格納エリアに格納されている全てのコマンドを解析するとともに、当該解析した全てのコマンドに対応した処理を実行する。この理由について説明する。コマンド判定処理は、V 割込み処理の実行される 2 0 ミリ秒間隔で行われるため、その 2 0 ミリ秒の間に複数のコマンドがコマンド格納エリアに格納されている可能性が高いためである。特に、音声発光制御装置 9 0 によって演出の内容が設定され、演出が開始される場合、当該演出の内容を特定するための各種のコマンドが同時にコマンド格納エリアに格納されている可能性が高い。したがって、これらのコマンドを一度に解析して実行することによって、音声発光制御装置 9 0 によって設定された予告演出や、停止図柄、変動表示パターン等の演出の態様を素早く把握し、その態様に応じた演出画像を図柄表示装置 4 1 に表示させるように、画像の描画を制御することができる。

30

## 【 5 9 8 1 】

ステップ S b 2 7 0 2 では、表示設定処理を実行する。表示設定処理では、コマンド対応処理（S b 2 7 0 1）などによって設定された図柄表示装置 4 1 に表示すべき画面の種別に基づき、図柄表示装置 4 1 において次に表示すべき 1 フレーム分の画像の内容を特定する。その後、ステップ S b 2 7 0 3 に進む。

40

## 【 5 9 8 2 】

ステップ S b 2 7 0 3 では、タスク処理を実行する。タスク処理では、表示設定処理（S b 2 7 0 2）によって特定された、図柄表示装置 4 1 に表示すべき次の 1 フレーム分の画像の内容に基づき、その画像を構成するキャラクター（スプライト、表示物）の種別を特定すると共に、各キャラクター（スプライト）毎に、表示座標位置や拡大率、回転角度等の描画に必要な各種パラメータを決定する。決定された、1 フレームを構成する各種キャラクターの種別やそれぞれのキャラクターの描画に必要なパラメータは描画リストの形でワーク R A M 1 0 4 に格納される。その後、ステップ S b 2 7 0 4 に進む。

## 【 5 9 8 3 】

ステップ S b 2 7 0 4 では、描画処理を実行する。描画処理では、タスク処理（S b 2

50

703)によって生成された描画リストを、VDP105に対して送信する。VDP105は、描画リストに基づいて1フレーム分の画像の描画処理を実行すると共に、1つ前のV割込み処理時に受信した情報に基づいて描画した1フレーム分の画像を図柄表示装置41に表示させるべく、駆動信号とあわせてその画像データを図柄表示装置41へ送信する。その後、ステップSb2705に進み、その他の処理を実行した後、本V割込み処理を終了する。例えば、大当たり当選に係る遊技回を例に挙げると、所定遊技状態としての当該遊技回では、所定情報が初期状態から更新終了状態となるまで、すなわち、同一図柄の組み合わせとなる停止図柄用の表示データテーブルにおいてポインタが初期位置に設定されてから最後まで到達するまで、本V割込み処理が実行されることになる。この結果、大当たり当選に係る変動表示が開始されてから停止表示の確定時間が終了するまでの描画が完了する。この描画完了後の予め定められたタイミングで所定有利状態としての開閉実行モードが実行され、賞球が遊技者に付与される。

10

#### 【5984】

以上、パチンコ機10において大当たり演出を含めた様々な処理を実行するための具体的な制御の一例を説明した。

#### 【5985】

##### 《10-7》作用・効果：

以上説明したように、本実施形態のパチンコ機10では、更新処理によって、変動表示における予め定められた特定条件が成立した場合に、所定情報を更新し、所定遊技状態において、所定情報が更新終了状態となった後の予め定められたタイミングで所定有利状態を発生させる。また、第1表示態様または第1表示態様とは異なる第2表示態様で所定の報知を行なう。さらに、入球領域に遊技球が入球することに基づいて所定の判定を実行し、当該判定の結果が所定の当たり当選となった場合に、遊技者による所定の遊技操作に基づいて利益付与条件が成立した場合に付与価値を発生させる。さらに、上記判定の結果が所定の当たり当選となった場合に、所定情報が更新終了状態となるよりも所定期間前の所定タイミングまでは第1表示態様で所定の報知を行ない、所定タイミングよりも後の特定タイミングにおいては表示態様を第2表示態様に切り替える。具体的には、遊技回が実行される毎に天井回数カウンタを更新し、初期化条件成立時から大当たり当選する(当たり抽選で小当たりしてV入賞大当たり当選する場合も含む)までの遊技状態において、天井回数カウンタの値が天井到達回数に対応した値に到達した後の予め定められたタイミングで所定回数の時短付与を発生させる。また、V狙い報知演出またはV狙い非推奨報知演出で、小当たり当選時の遊技球を発射させる遊技方法の報知を行なう。さらに、第1始動口33に遊技球が入球することに基づいて当たり抽選を実行し、当たり抽選の当否結果が小当たり当選となった場合に、遊技者による発射操作によって遊技球がV入賞口に入球した場合にV入賞大当たりに基づく開閉実行モードH3に移行する。さらに、当たり抽選の当否結果が小当たり当選となった場合に、天井回数カウンタの値が天井到達回数(1000回)となるよりも100回前である損益分岐回数に対応した閾値(100)に到達する所定タイミングまではV狙い報知演出で遊技方法の報知演出を行ない、上記損益分岐回数に対応した閾値(100)に到達する所定タイミングよりも後の特定タイミング(99となるタイミング)においては遊技方法の報知演出をV狙い非推奨報知演出に切り替える。

20

30

40

#### 【5986】

したがって、本実施形態のパチンコ機10によれば、上記判定の結果が所定の当たり当選となった場合に、所定情報が更新終了状態となるよりも所定期間前の所定タイミングまでは第1表示態様で所定の報知を行ない、所定タイミングよりも後の特定タイミングにおいては表示態様を第2表示態様に切り替えることから、遊技者は、第1表示態様で所定の報知がなされるのを見て、所定の遊技操作に基づいて利益付与条件を成立させることによって、付与価値を発生させることができ、一方、第2表示態様に所定の報知が切り替えられるのを見て、所定情報が更新終了状態となり、所定有利状態を発生させることができるようになることを期待感を抱いて待つことができる。このため、本実施形態によれば、上記判定の結果が所定の当たり当選となった場合に、所定の報知についての表示態様によっ

50

て遊技者に不都合を与えることなく、遊技者の期待感を高めることができる。この結果、遊技の興趣向上を図ることができる。具体的には、当たり抽選の当否結果が小当たり当選となった場合に、天井回数カウンタの値が天井到達回数（１０００回）となるよりも１００回前である損益分岐回数に対応した閾値（１００）に到達する所定タイミングまではＶ狙い報知演出で遊技方法の報知演出を行ない、上記損益分岐回数に対応した閾値（１００）に到達する所定タイミングよりも後の特定タイミング（９９となるタイミング）においては遊技方法の報知演出をＶ狙い非推奨報知演出に切り替えることから、遊技者は、Ｖ狙い報知演出で所定の報知がなされるのを見て、右打ちで遊技を行うことによってＶ入賞口５９に遊技球を入球させることによって、Ｖ入賞大当たりに基づく開閉実行モードＨ３に遊技状態を移行させることができ、一方、Ｖ狙い非推奨報知演出に所定の報知が切り替えられるのを見て、天井回数カウンタの値が天井到達回数（１０００回）に対応した値（０）に到達し、所定回数の高サボ状態に移行することを期待感を抱いて待つことができる。このため、当たり抽選の当否結果が小当たり当選となった場合に、報知演出についての表示態様によって遊技者に不都合を与えることなく、遊技者の期待感を高めることができる。この結果、遊技の興趣向上を図ることができる。

#### 【５９８７】

また、本実施形態によれば、特典を付与する特典付与状態への移行率が第１の値である第１状態と、特典付与状態への移行率が第１の値より高い第２の値である第２状態と、を有し、第１表示態様は第１状態に移行しうることを示唆する態様であり、第２表示態様は第２状態に移行しうることを示唆する態様である。具体的には、ラッシュ突入率が約５０％である決戦ステージＨ４と、ラッシュ突入率が約１００％である天井到達ステージＨ８と、を有し、Ｖ狙い報知演出は決戦ステージＨ４に移行しうることを示唆する態様であり、Ｖ狙い非推奨報知演出は天井到達ステージＨ８に移行しうることを示唆する態様である。

#### 【５９８８】

したがって、本実施形態によれば、第２表示態様で所定の報知がなされた場合に、特典付与状態への移行率が高くなると遊技者に推測させることができ、遊技者に期待感を付与することができる。この結果、遊技の興趣向上をいっそう図ることができる。具体的には、Ｖ狙い非推奨報知演出で遊技方法の報知がなされた場合に、ラッシュ状態への突入率が高くなると遊技者に推測させることができ、遊技者に期待感を付与することができる。

#### 【５９８９】

さらに、本実施形態によれば、所定有利状態は、遊技球発射機構を動作させる発射操作が第２の発射態様である場合に所定の利益の付与が可能であり、発射操作が第１の発射態様である場合に所定の利益の付与が不可能である状態であり、遊技機は、所定情報が更新終了状態となった後に、発射手段を動作させる発射操作を第２の発射態様とすることを遊技者に報知するための第２発射態様報知演出を行なう手段を備える。具体的には、天井到達ステージＨ８における所定回数の時短付与は、遊技球発射機構を動作させる発射操作が右打ちである場合に第２始動口３４に入球させて小当たり当選することが可能であり、発射操作が左打ちである場合に第２始動口３４に入球させることが困難となり小当たり当選が不可能である状態であり、パチンコ機１０は、天井回数カウンタの値が天井到達回数に対応した値（０）に到達した後に、遊技球発射機構を動作させる発射操作を右打ちとすることを遊技者に報知するための右打ち報知演出を行なう手段を備える。したがって、本実施形態によれば、遊技者は、第２発射態様報知演出に従って第２の発射態様にて遊技を行なうことで、所定の利益を受けることができる。具体的には、遊技者は、右打ち報知演出に従って右打ちにて遊技を行なうことで、小当たり当選が可能となる。

#### 【５９９０】

また、本実施形態によれば、遊技球発射機構を動作させる発射操作が第２の発射態様である場合に遊技球が入球可能であり、発射操作が第１の発射態様である場合に遊技球が入球不能である所定入球領域を備え、利益付与条件は、所定入球領域に遊技球が入球することである。具体的には、右打ちである場合に遊技球が入球可能であり、左打ちである場合に遊技球が入球不能であるＶ入賞口５９を備え、Ｖ入賞大当たり当選となる条件は、Ｖ入

10

20

30

40

50

賞口 5 9 に遊技球が入球することである。

【 5 9 9 1 】

したがって、本実施形態によれば、発射操作が第 1 の発射態様である遊技状態で上記判定の結果が所定の当たり当選となった場合に、遊技者は、発射操作を第 1 の発射態様から第 2 の発射態様に切り替えることによって所定入球領域に遊技球を入球させることで、利益付与条件を成立させることが可能となる。ここで、所定入球領域が、発射手段を動作させる発射操作が第 1 の発射態様である場合に遊技球が入球可能であり、発射操作が第 2 の発射態様である場合に遊技球が入球不能である構成を考えてみる。この構成では、発射操作が第 1 の発射態様である遊技状態で上記判定の結果が所定の当たり当選となった場合に、既に第 1 の発射態様で所定入球領域に向けて遊技球が発射されてしまっているため、高い確率で遊技球は所定入球領域に入球してしまう。このため、遊技者が、第 2 表示態様を見て利益付与条件が成立することを回避させたいと判断した場合に、既に第 1 の発射態様で遊技球が発射されてしまっているため、所定入球領域へ遊技球が入球することを取り止めることが困難であった。この結果、利益付与条件を成立させるか成立させないかの選択を遊技者が行なうことができなかった。これに対して、本実施形態によれば、発射操作を第 1 の発射態様から第 2 の発射態様に切り替えないと所定入球領域へ遊技球を入球させることができないことから、遊技者は、利益付与条件を成立させるには、発射操作を第 1 の発射態様から第 2 発射態様に切り替える必要がある。したがって、本実施形態によれば、発射操作が第 1 の発射態様である遊技状態で上記判定の結果が所定の当たり当選となった場合に、遊技者は、発射操作を第 1 の発射態様から第 2 の発射態様に切り替えるか否かによって、利益付与条件を成立させるか成立させないかの選択を行なうことができる。この結果、遊技の興趣向上をいっそう図ることができる。具体的には、本実施形態によれば、左打ちである通常状態で当たり抽選の当否結果が小当たり当選となった場合に、遊技者は、左打ちから右打ちに切り替えることによって V 入賞口 5 9 に遊技球を入球させることで、V 入賞大当たり当選となる条件を成立させることが可能となる。このため、遊技球発射機構を動作させる発射操作を左打ちから右打ちに切り替えないと V 入賞口 5 9 へ遊技球を入球させることができないことから、遊技者は、V 入賞大当たり当選となる条件を成立させるには、左打ちから右打ちに切り替える必要がある。したがって、本実施形態によれば、左打ちである通常状態で当たり抽選の当否結果が小当たり当選となった場合に、遊技者は、発射操作を右打ちから左打ちに切り替えるか否かによって、V 入賞大当たり当選となる条件を成立させるか成立させないかの選択を行なうことができる。この結果、遊技の興趣向上をいっそう図ることができる。

【 5 9 9 2 】

また、本実施形態によれば、利益付与条件は、所定入球領域に所定期間内に遊技球が入球することであり、所定期間内に所定入球領域に遊技球が入球しなかった場合に、利益付与条件は不成立となる。具体的には、V 入賞大当たり当選となる条件は、V 入賞口 5 9 に遊技球が入球することであり、所定期間内に V 入賞口 5 9 に遊技球が入球しなかった場合に、V 入賞大当たり当選となる条件は不成立となる。したがって、本実施形態によれば、遊技者は、利益付与条件を成立させるか成立させないかの判断を少なくとも所定期間内で行なう必要がある。このため、本実施形態によれば、遊技者に早期の判断を迫ることになり、遊技のスピーディー化を図ることができる。この結果、遊技の興趣向上をいっそう図ることができる。具体的には、遊技者は、V 入賞大当たり当選を成立させるか成立させないかの判断を少なくとも所定期間内で行なう必要がある。このため、本実施形態によれば、遊技者に早期の判断を迫ることになり、遊技のスピーディー化を図ることができる。

【 5 9 9 3 】

このように、本遊技機によれば、所定の当たり当選となった場合に、所定の報知についての表示態様を適切に切り替えることによって、遊技者の期待感を高めて一層の遊技の興趣向上を図ることが可能となる。

【 5 9 9 4 】

《 1 0 - 8 》第 1 0 実施形態の変形例：

10

20

30

40

50

本発明は上記の実施形態に限られるものではなく、その要旨を逸脱しない範囲において種々の態様において実施することが可能であり、例えば次のような変形も可能である。なお、以下で説明する変形例では、上記の実施形態と同一の構成、処理及び効果については、説明を省略する。

【５９９５】

《１０－８－１》変形例１：

上記第１０実施形態及び各変形例では、第１始動口３３に遊技球が入球することに基づいて実行される特図１当たり抽選によって小当たり当選となった場合に表示されるＶ狙い報知演出をＶ狙い非推奨報知演出に切り替える条件を、通常状態中の遊技回の実行回数（以下、通常時実行回数と呼ぶ）が損益分岐回数（例えば９００回）を超えることとした。これに対して、変形例として、損益分岐回数を含む所定の期間を損益不明区間として、当該損益不明区間においては、Ｖ狙い報知演出、Ｖ狙い非推奨報知演出とは相違する損得検討推奨報知演出を表示し、通常時実行回数が損益不明区間を超えた場合に、Ｖ狙い非推奨報知演出を表示するようにしても良い。すなわち、Ｖ狙い報知演出を表示する区間とＶ狙い非推奨報知演出を表示する区間との間に、Ｖ狙い報知演出とＶ狙い非推奨報知演出とのいずれを表示した方が遊技者にとってお得であるかが明確でない損益不明区間を設けるようにしても良い。

【５９９６】

損益分岐回数は、１つの数値として導き出されるが、実際には、釘調整による始動口（第１始動口３３、第２始動口３４とも）への入賞率、残り遊技可能時間（遊技者による制限、遊技場による制限とも）、大入賞口（可変入賞装置３６の大入賞口３６a、小当たり専用可変入賞装置５７の大入賞口５７a共）への入賞率等によって変化するものであり、数々の数値を取りうる。このため、本変形例では、この取りうる数値の範囲を損益不明区間と定めた。詳細には、第１始動口３３に遊技球が入球することに基づいて実行される特図１当たり抽選によって小当たり当選となった場合に表示される遊技方法の報知演出は、天井回数カウンタの値によって次のように切り替わる。

【５９９７】

図５３２は、本変形例において天井回数カウンタの値によって遊技方法の報知演出がどのように切り替わるかを示す説明図である。図中において、横軸に天井回数カウンタの値と通常時実行回数とが示されている。ここでは、損益分岐回数は、例えば、天井到達回数である１０００回よりも１００回前である９００回（天井回数カウンタによれば１００）であるとして説明する。本変形例では、損益分岐回数を中心として天井到達回数の側に２０回、天井到達回数とは反対の側に２０回をとった範囲、すなわち、天井回数カウンタの値が１２０から８０までの区間を損益不明区間として、当該損益不明区間において、損得検討推奨報知演出を表示する構成とした。

【５９９８】

具体的には、本変形例では次のように処理を行なう。天井回数カウンタの値が１０００から１２０（損益不明区間の下限）までの間の遊技回、すなわち、通常時実行回数が１回から８８０回（所定タイミングに該当）までの遊技回では、第１始動口３３に遊技球が入球することに基づいて実行される特図１当たり抽選によって小当たり当選となった場合に、第１表示態様としてのＶ狙い報知演出を図柄表示装置４１に表示させる。天井回数カウンタの値が１２０を下回る１１９から８０までの間（損益不明区間）の遊技回、すなわち、通常時実行回数が８８０回を上回る８８１回から９２０回までの遊技回では、特図１当たり抽選によって小当たり当選となった場合に、第３表示態様としての損得検討推奨報知演出を図柄表示装置４１に表示させる。天井回数カウンタの値が８０（損益不明区間の上限）を下回る７９から０までの間の遊技回、すなわち、通常時実行回数が９２０回を上回る９２１回（特定タイミングに該当）から１０００回までの遊技回では、特図１当たり抽選によって小当たり当選となった場合に、第２表示態様としてのＶ狙い非推奨報知演出を図柄表示装置４１に表示させる。

【５９９９】

10

20

30

40

50



図 5 3 3 は、本変形例における上記報知演出の切り替えを実現する V 狙い損益判定処理を示すフローチャートである。本変形例において主制御装置 6 0 で実行される処理は、第 1 0 実施形態のパチンコ機 1 0 において主制御装置 6 0 で実行される処理と比べて、図 5 3 3 に示す V 狙い損益判定処理が相違するだけであり、その他の処理は同一である。

【 6 0 0 0 】

ステップ S b 2 8 0 1 では、R A M 6 4 の第 2 図柄表示部フラグが O N であるか否かを判定する。

【 6 0 0 1 】

ステップ S b 2 8 0 1 において、第 2 図柄表示部フラグが O N でないと判定した場合には ( S b 2 8 0 1 : N O )、ステップ S b 2 8 0 2 に進む。ステップ S b 2 8 0 2 では、カウンタ更新終了フラグが O N であるか否かを判定する。具体的には、R A M 6 4 の各種フラグ記憶エリア 6 4 g のカウンタ更新終了フラグが O N であるか否かを判定する。

10

【 6 0 0 2 】

ステップ S b 2 8 0 2 において、カウンタ更新終了フラグが O N でないと判定した場合には ( S b 2 8 0 2 : N O )、ステップ S b 2 8 0 3 に進む。

【 6 0 0 3 】

ステップ S b 2 8 0 3 では、天井回数カウンタ T N C の値が 1 0 0 0 から損益分岐回数と 2 0 とを引いた差 ( すなわち、 $1000 - \text{損益分岐回数} - 20$  ) より小さいか否かを判定する。損益分岐回数は 9 0 0 であることから、上記差は 8 0 となる。ステップ S b 2 8 0 3 において、天井回数カウンタ T N C の値が 1 0 0 0 から損益分岐回数と 2 0 とを引いた差、すなわち 8 0 以上であると判定された場合には ( S b 2 8 0 3 : N O )、ステップ S b 2 8 0 4 に進む。

20

【 6 0 0 4 】

ステップ S b 2 8 0 4 では、天井回数カウンタ T N C の値が 1 0 0 0 から損益分岐回数を引いて 2 0 を足した答 ( すなわち、 $1000 - \text{損益分岐回数} + 20$  ) より小さいか否かを判定する。損益分岐回数は 9 0 0 であることから、上記答は 1 2 0 となる。ステップ S b 2 8 0 3 において、天井回数カウンタ T N C の値が 1 0 0 0 から損益分岐回数を引いて 2 0 を足した答、すなわち 1 2 0 以上であると判定された場合には ( S b 2 8 0 4 : N O )、ステップ S b 2 8 0 5 に進み、第 1 報知用コマンドを設定する。第 1 報知用コマンドは、音声発光制御装置 9 0 に対して V 狙い報知演出を表示させるためのコマンドである。ステップ S b 2 8 0 5 を実行した後、本 V 狙い損益判定処理を終了する。

30

【 6 0 0 5 】

一方、ステップ S b 2 8 0 4 において、天井回数カウンタ T N C の値が 1 0 0 0 から損益分岐回数を引いて 2 0 を足した答、すなわち 1 2 0 より小さいと判定された場合には ( S b 2 8 0 4 : Y E S )、ステップ S b 2 8 0 6 に進み、第 3 報知用コマンドを設定する。このステップ S b 2 8 0 3 で否定判定され、且つステップ S b 2 8 0 4 で肯定判定される天井回数カウンタ T N C の範囲、すなわち、天井回数カウンタ T N C の値が 8 0 以上であり、かつ 1 2 0 より小さい範囲が損益不明区間に該当するとして、当該範囲において第 3 報知用コマンドを設定する。第 3 報知用コマンドは、第 1 報知用コマンドと第 2 報知用コマンドとの双方に対して相違するコマンドであり、音声発光制御装置 9 0 に対して損得検討推奨報知演出を表示させるためのコマンドである。ステップ S b 2 8 0 6 を実行した後、本 V 狙い損益判定処理を終了する。

40

【 6 0 0 6 】

ステップ S b 2 8 0 3 において、天井回数カウンタ T N C の値が 1 0 0 0 から損益分岐回数と 2 0 とを引いた差、すなわち 8 0 より小さいと判定された場合には ( S b 2 8 0 3 : Y E S )、ステップ S b 2 8 0 7 に進み、第 2 報知用コマンドを設定する。第 2 報知用コマンドは、音声発光制御装置 9 0 に対して V 狙い報知演出を表示させるためのコマンドである。ステップ S b 2 8 0 7 を実行した後、本 V 狙い損益判定処理を終了する。

【 6 0 0 7 】

ステップ S b 2 8 0 2 において、カウンタ更新終了フラグが O N であると判定した場合

50

には ( S b 2 8 0 2 : Y E S )、本 V 狙い損益判定処理を終了する。

【 6 0 0 8 】

ステップ S b 2 8 0 1 において、第 2 図柄表示部フラグが O N であると判定した場合には ( S b 2 8 0 1 : Y E S )、ステップ S b 2 8 0 8 に進む。ステップ S b 2 8 0 8 では、第 1 報知用コマンドを設定する。ステップ S b 2 8 0 8 の処理は、ステップ S b 2 8 0 5 の処理と同一である。ステップ S b 2 8 0 8 を実行した後、本 V 狙い損益判定処理を終了する。

【 6 0 0 9 】

図 5 3 4 は、損得検討推奨報知演出の一例を示す説明図である。図示するように、損得検討推奨報知演出は、女性キャラクターが登場し、女性キャラクターが「右打ちで V を狙うのが得か損か判断がつかないわ！おまえが決めるんだ！」と叫ぶ動画像を図柄表示装置 4 1 に表示させるとともに、当該動画像に伴った音声や光をスピーカー 4 6 や各種ランプ 4 7 に出力させる態様である。

【 6 0 1 0 】

損益分岐回数は、1 つの数値として導き出されるが、実際には、釘調整による始動口 ( 第 1 始動口 3 3、第 2 始動口 3 4 とともに ) への入賞率、残り遊技可能時間 ( 遊技者による制限、遊技場による制限とも )、大入賞口 ( 可変入賞装置 3 6 の大入賞口 3 6 a、小当たり専用可変入賞装置 5 7 の大入賞口 5 7 a 共 ) への入賞率等によって変化するものであり、数々の数値を取りうる。さらに、遊技者によっては、その日の自身のラッシュ突入率や、その日の当該遊技している遊技台のラッシュ突入率等を鑑みて損益分岐回数を捉えることも考えられる。本変形例では、これらの損益分岐回数を取りうる数値を実験やシミュレーションによって求め、これらの数値を取りうる範囲から、損益分岐回数を中心として天井到達回数 2 0 回の側、天井到達回数とは反対の側に 2 0 回をとった範囲を損益不明区間と定めた。

【 6 0 1 1 】

上記第 1 0 実施形態のパチンコ機 1 0 では、1 点である損益分岐回数を境として V 狙い報知演出と V 狙い非推奨報知演出とを振り分ける構成であることから、実際の損益分岐回数が違った値をとり、V 狙い報知演出を図柄表示装置 4 1 に表示しているにもかかわらず実際は V 入賞口 5 9 に遊技球を入球させない方が遊技者にとって有利な場合があり、また逆に、V 狙い非推奨報知演出を図柄表示装置 4 1 に表示しているにもかかわらず実際は V 入賞口 5 9 に遊技球を入球させる方が遊技者にとって有利な場合があった。これに対して、本変形例のパチンコ機では、V 狙い報知演出と V 狙い非推奨報知演出とのいずれにも振り分けることのできない損益不明区間を設定し、当該損益不明区間よりも通常時実行回数が少ない側に V 狙い報知演出を振り分け、損益不明区間よりも通常時実行回数が多い側に V 狙い非推奨報知演出を振り分ける構成としたことで、V 狙い報知演出を図柄表示装置 4 1 に表示している場合に V 入賞口 5 9 に遊技球を入球させる方が遊技者にとって確実に有利となるように、また、V 狙い非推奨報知演出を図柄表示装置 4 1 に表示している場合に V 入賞口 5 9 に遊技球を入球させない方が遊技者にとって確実に有利となるように、遊技方法の報知演出を行なうことができる。したがって、本変形例のパチンコ機によれば、パチンコ機に対する信頼性を向上することができる。

【 6 0 1 2 】

また、図 5 3 4 に例示した損得検討推奨報知演出によって、遊技者は、「パチンコ機では右打ちで V を狙うのが得か損か判断がつかなかったんだ。残り遊技可能時間 ( 遊技者による制限、遊技場による制限とも ) や、その日の自身のラッシュ突入率や、その日の当該遊技している遊技台のラッシュ突入率等に鑑みて、自分で決めるしかないんだ。」と感ずることができる。したがって、本変形例によれば、遊技者の遊技に対する積極性を喚起することができる。

【 6 0 1 3 】

換言すれば、本変形例は、上記第 1 0 実施形態のパチンコ機 1 0 に対して次の特徴を有すると言える。本変形例によれば、所定タイミングと特定タイミングとの間に、第 3 表示

10

20

30

40

50

態様で所定の報知を行なう期間を備える。具体的には、第1表示態様としてのV狙い報知演出の上限である通常時実行回数が880回に到達する所定タイミングと、第2表示態様としてのV狙い非推奨報知演出の下限である通常時実行回数が920回を上回る921回に到達する特定タイミングとの間に、第3表示態様としての損得検討推奨報知演出で遊技方法の報知を行なう損益不明区間を備える。

#### 【6014】

したがって、本変形例によれば、第1表示態様から第2表示態様への過渡期を表す表示態様を第3表示態様として、当該第3表示態様で所定の報知を行なうことが可能となる。このために、第3表示態様によって、今後、第2表示態様が出現するのではといった期待感を遊技者に抱かせることができ、この結果、遊技の興趣向上をいっそう図ることができる。具体的には、V狙い報知演出からV狙い非推奨報知演出への過渡期を表す表示態様を損得検討推奨報知演出として、当該損得検討推奨報知演出で遊技方法の報知を行なうことが可能となる。このために、損得検討推奨報知演出によって、今後、V狙い非推奨報知演出が出現するのではといった期待感を遊技者に抱かせることができ、この結果、遊技の興趣向上をいっそう図ることができる。

10

#### 【6015】

図534に示した第3表示態様としての損得検討推奨報知演出の態様は一例であり、他の態様であってもよい。例えば、第3表示態様は、第1表示態様と第2表示態様とを繰り返す態様としてもよい。具体的には、第1表示態様としてのV狙い報知演出と第2表示態様としてのV狙い非推奨報知演出とを繰り返す態様としてもよい。この構成によれば、第3表示態様によって、第1表示態様と第2表示態様とのどちらに確定するのかといったドキドキ感を遊技者に抱かせることができ、この結果、遊技の興趣向上をいっそう図ることができる。具体的には、V狙い報知演出とV狙い非推奨報知演出とのどちらに確定するのかといったドキドキ感を遊技者に抱かせることができることから、遊技の興趣向上を図ることができる。また、この構成によれば、損得検討推奨報知演出に特有の第3の演出データを新たに用意する必要がないことから、メモリ容量を節約できる。

20

#### 【6016】

さらに、損得検討推奨報知演出の他の態様として、第3表示態様は、第1表示態様と第2表示態様とを同時に示す態様としてもよい。具体的には、図柄表示装置41の表示面41aを例えば左右に2分割し、分割した2面のうちの一方にV狙い報知演出を表示し、他方にV狙い非推奨報知演出を表示することによって第1表示態様としてのV狙い報知演出と第2表示態様としてのV狙い非推奨報知演出とを同時に表示するように構成してもよい。この構成によれば、第3表示態様によって、第1表示態様と第2表示態様とのどちらに確定するのかといったドキドキ感を遊技者に抱かせることができ、この結果、遊技の興趣向上をいっそう図ることができる。また、本特徴によれば、第3表示態様の報知を行なうための処理を簡素化することができる。具体的には、V狙い報知演出とV狙い非推奨報知演出とのどちらに確定するのかといったドキドキ感を遊技者に抱かせることができることから、遊技の興趣向上を図ることができる。また、この構成によれば、損得検討推奨報知演出を行なうための処理を簡素化することができる。

30

#### 【6017】

さらに、損得検討推奨報知演出の他の態様として、第3表示態様は、第1表示態様の一部と第2表示態様の一部とからなる合成画像を表示する態様としてもよい。具体的には、第1表示態様としてのV狙い報知演出の一部と第2表示態様としてのV狙い非推奨報知演出の一部とからなる合成画像を表示するように構成してもよい。詳しくは、図503(a)に示すV狙い報知演出の画像の内の女性キャラクターと吹き出しとを含む部分と、図503(b)に示すV狙い非推奨報知演出の画像の内の吹き出しの部分とからなる合成画像を表示する構成としてもよい。この構成によれば、第3表示態様が第1表示態様と第2表示態様と同種の報知を行なうものであることを遊技者に想起させることができる。このために、第3表示態様によって、第1表示態様と第2表示態様とのどちらに確定するのかといったドキドキ感を遊技者に抱かせることができ、この結果、遊技の興趣向上をいっそう

40

50

図ることができる。また、本特徴によれば、第3表示態様の報知を行なうための処理を簡素化することができる。具体的には、当該損得検討推奨報知演出がV狙い報知演出とV狙い非推奨報知演出と同種の報知を行なうものであることを遊技者に想起させることができる。このために、当該損得検討推奨報知演出によって、V狙い報知演出とV狙い非推奨報知演出とのどちらに確定するのかといったドキドキ感を遊技者に抱かせることができることから、遊技の興趣向上を図ることができる。また、この構成によれば、損得検討推奨報知演出を行なうための処理を簡素化することができる。

#### 【6018】

この変形例1や、変形例1において損得検討推奨報知演出の態様を変化させた変形例では、特図1当たり抽選を実行して、特図1当たり抽選の当否結果が小当たり当選となった場合に、損益不明区間の遊技回に該当するか否かを判定して、損益不明区間に該当すると判定された場合に、第3表示態様としての損得検討推奨報知演出を実行する構成とした。これに対して、変形例として、所定タイミングと特定タイミングとの間において、当たり抽選の当否結果が所定の当たり当選ではない場合であっても、第3表示態様で所定の報知を行なう構成としてもよい。具体的には、所定タイミングと特定タイミングとの間において、特図1当たり抽選の当否結果が小当たり当選ではない場合であっても、損益不明区間の遊技回に該当するか否かを判定して、損益不明区間に該当すると判定された場合に、損得検討推奨報知演出を実行する構成としてもよい。したがって、この変形構成によれば、通常状態の変動中においても、所定タイミングと特定タイミングとの間に該当する場合に第3表示態様が表示されることから、遊技者は、当たり抽選によって所定の当たり当選となる前から第3表示態様を見て、当たり抽選によって所定の当たり当選となった場合に所定の遊技操作を行って利益付与条件を成立させることによって付与価値を得るか、所定の遊技操作を行わないことで利益付与条件が成立することを回避させることによって所定有利状態が発生させるかを時間を掛けて検討することができる。したがって、本特徴によれば、急な判断をせずに上記検討をじっくり行うことができ、遊技の興趣向上を図ることができる。具体的には、通常状態の変動中において、損益不明区間に該当する場合に、常に損得検討推奨報知演出が表示されることから、遊技者は、特図1当たり抽選によって小当たり当選となる前から損得検討推奨報知演出を見て、小当たり当選した場合にV入賞口59に遊技球を入球させないで天井に到達するのを待つか、V入賞口59に遊技球を入球させて決戦ステージH4における約50%のラッシュ突入率に賭けるかを時間を掛けて検討することができる。したがって、この変形例によれば、急な判断をせずに上記検討をじっくり行うことができ、遊技の興趣向上を図ることができる。

#### 【6019】

さらに、所定タイミングと特定タイミングとの間に備えられる所定の期間において、遊技球発射機構を動作させる発射操作とは異なる特定の遊技操作を行なうことを遊技者に促すための特定の報知を行なう構成としてもよい。具体的には、損益不明区間において、演出操作ボタン24(図490)を操作することを遊技者に促すための特定の報知を行なう構成としてもよい。すなわち、損益不明区間において、特定の報知として、例えば、「押しボタンを押せ」といった文字を記した文字画像を表示する構成としてもよい。この変形構成によれば、遊技者は、特定の報知を受けた場合に、特定の報知に従って特定の遊技操作を行えば、次の表示態様である第2表示態様が出現するのではと考え、第2表示態様の出現に関わる所定情報が更新終了状態となって所定有利状態が発生することへの期待感を遊技者に付与することができる。この結果、遊技の興趣向上をいっそう図ることができる。具体的には、遊技者は、「押しボタンを押せ」といった文字画像を見た場合に、特定の報知に従って演出操作ボタン24を押下すれば、次の表示態様であるV狙い非推奨報知演出が出現するのでは考えるようになり、通常時実行回数が天井到達回数に近いのではないかと期待感を遊技者に付与することができる。この結果、遊技の興趣向上をいっそう図ることができる。

#### 【6020】

なお、この変形例1や、変形例1において損得検討推奨報知演出の態様を変化させた変

10

20

30

40

50

形例では、所定タイミングと特定タイミングとの間の期間（損益不明区間）において、所定の報知とは異なる特別演出を実行しうる構成となっている。具体的には、損益不明区間において、例えば、背景画面において所定のキャラクターなどを動画として表示することにより特別演出を行なう。したがって、この変形構成によれば、特別演出によって、遊技者にとって有利性が高い状態に突入し得る状態であるかの期待感を遊技者に抱かせることができる。このために、遊技の興趣向上をいっそう図ることができる。具体的には、背景画面に所定のキャラクターが出現することによって、天井到達回数までそれほど遠くないことを遊技者は知ることができ、天井時短付与がなされることへの期待感を遊技者に抱かせることができる。このために、遊技の興趣向上をいっそう図ることができる。

【6021】

10

《10-8-2》変形例2：

上記実施形態及び各変形例において、所定情報としての天井到達回数は1000回であり、一定の回数であった。これに対して、変形例として、所定情報が更新終了状態となるまでに要する更新回数の候補となり得る複数の候補更新回数を記憶し、所定の抽選を行ない、当該所定の抽選の抽選結果に基づいて、複数の候補更新回数の中から一の候補更新回数を特定し、当該特定した候補更新回数を更新回数として設定する構成としてもよい。具体的には、天井到達回数の候補となりうる複数の候補天井到達回数を予めメモリに記憶し、前述した初期化条件成立時に、所定の抽選を行ない、当該所定の抽選の抽選結果に基づいて、前記記憶した複数の候補天井到達回数の中から一の候補天井到達回数を特定し、当該特定した候補天井到達回数を天井到達回数として設定する構成としてもよい。

20

【6022】

第10実施形態のパチンコ機10では、天井到達回数は一定の回数であることから、パチンコ機10の上部に設置されたデータカウンターに表示される現在の回転数等を見ることによって、天井到達回数の数値が予測できる。その上で、本来天井到達回数に到達することのない早い時期に天井到達したような場合に、ホールにおいてラムクリアが行われずに前日のメモリの内容が据え置かれていたことが、遊技者に簡単に露見してしまうという問題が発生した。これに対して、本変形例の構成によれば、所定の抽選によって更新回数が決められることから、遊技者は、所定情報が更新終了状態となるまでに要する更新回数を予測することが困難となる。このために、遊技の興趣向上をいっそう図ることができる。具体的には、抽選によって天井到達回数が決められることから、遊技者は天井到達回数を予測することは困難であり、このために、上述したような、ラムクリアを行わずに前日のメモリの内容が据え置かれていたことが遊技者に簡単に露見してしまう問題を解決することができる。

30

【6023】

《10-8-3》変形例3：

上記実施形態及び各変形例において、第1表示態様としてのV狙い報知演出は一種類であったが、これに換えて、V狙い報知演出を複数種類、用意する構成としてもよい。すなわち、第1表示態様（V狙い報知演出）となり得る複数の候補第1表示態様を記憶し、所定の抽選を行ない、当該所定の抽選の抽選結果に基づいて、複数の候補第1表示態様の中から一の候補第1表示態様を特定し、当該特定した候補第1表示態様を第1表示態様として設定する構成としてもよい。具体的には、V狙い報知演出となり得る候補V狙い報知演出データを複数、メモリに予め記憶しておく。複数の候補V狙い報知演出データのそれぞれは、第10実施形態の場合と同様に、右打ちで遊技を行うことによってV入賞口59に遊技球を入球させることを推奨するためのものであるが、画像デザインが互いに相違するものとなっている。その上で、所定の抽選を行ない、当該所定の抽選の抽選結果に基づいて、メモリに記憶した複数の候補V狙い報知演出データの中から一の候補V狙い報知演出データを特定し、当該特定した候補V狙い報知演出データをV狙い報知演出として設定する構成とする。したがって、本変形例によれば、遊技者に第1表示態様として種々の態様でもって所定の報知を行なうことができることから、種々の態様を取りうる第1表示態様によって、遊技者に期待感を付与することができ、遊技の興趣向上をいっそう図ることが

40

50

できる。具体的には、遊技者にV狙い報知演出として種々の態様でもって所定の報知を行なうことができることから、種々の態様を取りうるV狙い報知演出によって、遊技者に期待感を付与することができ、遊技の興趣向上をいっそう図ることができる。

【6024】

《10-8-4》変形例4：

上記実施形態及び各変形例において、第2表示態様としてのV狙い非推奨報知演出は一種類であったが、これに換えて、V狙い非推奨報知演出を複数種類、用意する構成としてもよい。すなわち、第2表示態様(V狙い非推奨報知演出)となり得る複数の候補第2表示態様を記憶し、所定の抽選を行ない、当該所定の抽選の抽選結果に基づいて、複数の候補第2表示態様の中から一の候補第2表示態様を特定し、当該特定した候補第2表示態様を第2表示態様として設定し、さらに、前記設定された第2表示態様に対応した利益で、所定有利状態を発生させる構成としてもよい。具体的には、V狙い非推奨報知演出となり得る候補V狙い非推奨報知演出データを複数、メモリに予め記憶しておく。複数の候補V狙い非推奨報知演出データのそれぞれは、第10実施形態の場合と同様に、左打ちで遊技を行うことによってV入賞口59に遊技球を入球させないことを推奨するためのものであるが、画像デザインが互いに相違するものとなっている。その上で、所定の抽選を行ない、当該所定の抽選の抽選結果に基づいて、メモリに記憶した複数の候補V狙い非推奨報知演出データの中から一の候補V狙い非推奨報知演出を特定し、当該特定した候補V狙い非推奨報知演出をV狙い非推奨報知演出として設定する構成とする。さらに、前記設定された第2表示態様に対応した利益で、所定有利状態としての天井時短機能における時短付与の回数を決定する構成とする。したがって、本変形例によれば、遊技者に第2表示態様として種々の態様でもって所定の報知を行なうことができ、その上、設定された第2表示態様と所定有利状態で付与する有利性の程度との間に相関を持たせることができる。このために、本特徴によれば、第2表示態様がいずれの態様になるかによって、所定有利状態で付与される有利性の程度を遊技者に推測させることができ、遊技者に期待感を付与することができる。この結果、遊技の興趣向上をいっそう図ることができる。具体的には、遊技者にV狙い非推奨報知演出として種々の態様でもって所定の報知を行なうことができ、その上、設定された第V狙い非推奨報知演出と天井時短機能における時短付与の回数との間に相関を持たせることができる。このために、本特徴によれば、V狙い非推奨報知演出がいずれの態様になるかによって、天井時短機能における時短付与の回数を遊技者に推測させることができ、遊技者に期待感を付与することができる。この結果、遊技の興趣向上をいっそう図ることができる。

【6025】

《10-8-5》変形例5：

上記実施形態及び各変形例において、第1表示態様としてのV狙い報知演出および第2表示態様としてのV狙い非推奨報知演出についての各色調については、特に言及しなかったが、例えば、青色の色調の画像を表示する構成とした。これに対して、変形例として、第2表示態様は、赤色または金色の色調の画像を表示する態様であり、第1表示態様は、赤色および金色以外の色調の画像を表示する態様としてもよい。具体的には、V狙い報知演出は青色の色調の画像を表示する構成とし、V狙い非推奨報知演出は赤色の色調の画像を表示する構成としてもよい。したがって、本変形例によれば、第2表示態様で所定の報知がなされた場合に、遊技者に赤色から熱いといったイメージを持たせることができ、遊技者に期待感を付与することができる。この結果、遊技の興趣向上をいっそう図ることができる。具体的には、V狙い非推奨報知演出で遊技方法の報知演出がなされた場合に、遊技者に赤色から熱いといったイメージを持たせることができ、遊技者にいっそうの期待感を付与することができる。この結果、遊技の興趣向上をいっそう図ることができる。また、他の変形例として、V狙い報知演出は青色の色調の画像を表示する構成とし、V狙い非推奨報知演出は金色の色調の画像を表示する構成としてもよい。したがって、この他の変形例によれば、第2表示態様で所定の報知がなされた場合に、遊技者に金色からお得といったイメージを持たせることができ、遊技者に期待感を付与することができる。この結果

10

20

30

40

50

、遊技の興趣向上をいっそう図ることができる。具体的には、V狙い非推奨報知演出で遊技方法の報知演出がなされた場合に、遊技者に金色からお得といったイメージを持たせることができ、遊技者にいっそうの期待感を付与することができる。この結果、遊技の興趣向上をいっそう図ることができる。なお、上記2つの変形例において、V狙い報知演出は青色の色調の画像を表示する構成としたが、青色の色調に限る必要はなく、赤色および金色以外の色調の画像であれば他の色の色調の画像であってもよい。

【6026】

《10-8-6》変形例6：

上記実施形態及び各変形例において、第1表示態様としてのV狙い報知演出を表示する表示時間と、第2表示態様としてのV狙い非推奨報知演出を表示する表示時間とについては、特に言及しなかったが、両方の表示時間は同じ長さである構成とした。これに対して、変形例として、第2表示態様を表示する表示時間は、第1表示態様を表示する表示時間よりも長い構成としてもよい。具体的には、V狙い非推奨報知演出を表示する表示時間は、V狙い報知演出を表示する表示時間よりも長い構成としてもよい。したがって、本変形例によれば、第2表示態様で所定の報知がなされた場合に、第1表示態様で所定の報知がなされた場合よりも強く所定の報知を遊技者に知らせることができる。このために、遊技者に期待感をいっそう付与することができ、遊技の興趣向上をいっそう図ることができる。具体的には、V狙い非推奨報知演出で遊技方法の報知演出がなされた場合に、V狙い報知演出で遊技方法の報知演出がなされた場合よりも強く遊技方法の報知を遊技者に知らせることができる。このために、遊技者に期待感をいっそう付与することができ、遊技の興趣向上をいっそう図ることができる。

【6027】

《10-8-7》変形例7：

上記実施形態及び上記各変形例において、パチンコ機が備える外枠は、木製に限らず、ABS樹脂やポリカーボネート樹脂、アクリル樹脂等の樹脂製であってもよく、また、鉄鋼（炭素鋼）や鋳鉄、鋳鋼、ステンレス鋼、アルミニウム合金、銅合金、合金鋼等の金属製であってもよい。また、上記実施形態及び上記各変形例において、パチンコ機が備える内枠は、ABS樹脂やポリカーボネート樹脂、アクリル樹脂等の樹脂製であってもよく、また、鉄鋼（炭素鋼）や鋳鉄、鋳鋼、ステンレス鋼、アルミニウム合金、銅合金、合金鋼等の金属製であってもよい。また、上記実施形態及び上記各変形例において、パチンコ機が備える前扉枠は、ABS樹脂やポリカーボネート樹脂、アクリル樹脂等の樹脂製であってもよく、また、鉄鋼（炭素鋼）や鋳鉄、鋳鋼、ステンレス鋼、アルミニウム合金、銅合金、合金鋼等の金属製であってもよい。また、上記実施形態及び上記各変形例では、パチンコ機には、内枠を外枠に対して開放不能に施錠する機能と、前扉枠を内枠に対して開放不能に施錠する機能とを有するシリンダ錠が設けられているが、このシリンダ錠が省略された構成を採用した上で、内枠を外枠に対して開放不能に施錠する機能を有する第1シリンダ錠と、前扉枠を内枠に対して開放不能に施錠する機能を有する第2シリンダ錠とが別々に設けられた構成を採用してもよい。また、上記実施形態及び上記各変形例では、内枠を外枠に対して回動させる回動軸が正面視左側に設けられている構成を採用したが、この回動軸が正面視右側に設けられている構成を採用してもよい。また、上記実施形態及び上記各変形例では、前扉枠を内枠に対して回動させる回動軸が正面視左側に設けられている構成を採用したが、この回動軸が正面視右側に設けられている構成を採用してもよい。また、上記実施形態及び上記各変形例において、パチンコ機が備える遊技盤は、ABS樹脂やポリカーボネート樹脂、アクリル樹脂等の樹脂製であってもよく、また、鉄鋼（炭素鋼）や鋳鉄、鋳鋼、ステンレス鋼、アルミニウム合金、銅合金、合金鋼等の金属製であってもよい。また、上記実施形態及び上記各変形例では、パチンコ機は上皿と下皿とを備える構成を採用したが、下皿が省略され、上皿のみを備える構成を採用してもよい。また、上記実施形態及び上記各変形例では、正面視右側に操作ハンドルが設けられている構成を採用したが、正面視左側に操作ハンドルが設けられている構成を採用してもよい。また、操作ハンドルが正面視右側と正面視左側の両方に設けられている構成を採用してもよい。ま

た、上記実施形態及び上記各変形例では、遊技者が操作ハンドルを握っているか否か（遊技者の手が操作ハンドルに接触しているか否か）を検出可能なタッチセンサーが操作ハンドルに設けられている構成を採用したが、このタッチセンサーが省略された構成を採用してもよい。また、上記実施形態及び上記各変形例において、遊技球を発射可能な発射手段としては、種々の構成を採用することができ、例えば、バネ等の弾性力を利用して遊技球を発射させる構成や、圧縮気体が噴出する際の風圧を利用して遊技球を発射させる構成等を採用してもよい。また、上記実施形態及び上記各変形例では、操作ハンドルが右回りに所定量回動操作された状態においては、1分間に100発程度の遊技球が発射されるように構成されているが、1分間に100発未満（例えば60発）の遊技球が発射される構成であってもよく、また、1分間に100発以上（例えば200発）の遊技球が発射される構成であってもよい。また、レバーを弾くことによって遊技球を1発ずつ発射させる構成としてもよい。また、上記実施形態及び上記各変形例では、音声を出力可能な手段としてスピーカーを備える構成を採用したが、スピーカーに加えて又はスピーカーに代えてイヤホンジャックを備える構成を採用してもよい。この構成によれば、遊技者は、自身が持参したイヤホンやヘッドホンに当該イヤホンジャックに接続することによって、周囲のパチンコ機の音声に邪魔されずに、自身が遊技中のパチンコ機の音声を存分に楽しむことが可能となる。また、上記実施形態及び上記各変形例において、各種始動口に遊技球が入球したことに基づいて変動表示を開始する特別図柄を表示可能な表示手段としては、種々の構成を採用することができ、例えば、LEDランプや、LED表示装置、液晶表示装置、有機EL表示装置、ハロゲンランプ等を採用してもよい。また、上記実施形態及び上記各変形例において、各種ゲートを遊技球が通過したことに基づいて変動表示を開始する普通図柄を表示可能な表示手段としては、種々の構成を採用することができ、例えば、LEDランプや、LED表示装置、液晶表示装置、有機EL表示装置、ハロゲンランプ等を採用してもよい。また、上記実施形態及び上記各変形例において、各種の装飾図柄を表示可能な表示手段としては、種々の構成を採用することができ、例えば、液晶表示装置や、有機EL表示装置、LED表示装置、ドラム回転式表示装置、導光板、三次元ホログラム表示装置等を採用してもよい。また、上記実施形態及び上記各変形例において、装飾図柄としては、数字に限らず、種々の文字や図形、記号、絵柄等及びこれらの組み合わせを採用することができる。例えば、装飾図柄として、アルファベットや、ギリシャ文字、平仮名、カタカナ、漢字、各種キャラクター等及びこれらの組み合わせを採用してもよい。また、上記実施形態及び上記各変形例において、装飾図柄がスクロールする図柄列の数は3つに限らず、例えば、2つ以下であってもよく、4つ以上であってもよい。そして、装飾図柄の図柄列が1つである構成を採用した場合には、例えば、特定の装飾図柄（例えば「7」）が停止した場合に大当たりや当選となる構成としてもよい。また、装飾図柄の列が2つ又は4つ以上である構成を採用した場合には、例えば、特定のラインに同一の装飾図柄が停止した場合に大当たりや当選となる構成としてもよい。また、上記実施形態及び上記各変形例において、特別電動役物としては、種々の構成を採用することができ、例えば、板状部材の下方に略水平方向に延びる回動軸が設けられ、当該回動軸を中心として当該板状部材が前方側に回動することによって大入賞口を開放可能な構成や、遊技盤の前後方向にスライド可能な板状部材によって大入賞口を開閉する構成等を採用してもよい。また、上記実施形態及び上記各変形例において、普通電動役物としては、種々の構成を採用することができ、例えば、一对の可動弁が左右に開放可能な所謂チューリップ型普通電動役物や、板状部材の下方に略水平方向に延びる回動軸が設けられ、当該回動軸を中心として当該板状部材が前方側に回動することによって始動口を開放可能な構成、遊技盤の前後方向にスライド可能な板状部材によって始動口を開閉する構成等を採用してもよい。また、上記実施形態及び上記各変形例において、各入球口（始動口や一般入賞口、大入賞口等）に設定されている賞球数は例示であり、各入球口に設定される賞球数を適宜変更することによって、スペックの異なる複数種類のパチンコ機を実現することが可能である。

【6028】

《10-8-8》変形例8：

10

20

30

40

50



上記実施形態およびその変形例では、パチンコ機 10 は、主制御装置 60、音声発光制御装置 90、表示制御装置 100 といった 3 つの制御装置を備える構成としたが、これに換えて、主制御装置と副制御装置といった 2 つの制御装置を備える構成としても良い。副制御装置では、上記実施形態において音声発光制御装置 90 と表示制御装置 100 とにおいて実行される各種処理を実行する構成とすれば良い。また、上記実施形態およびその変形例において、3 つの制御装置 60、90、100 のそれぞれで実行される各種処理は、上記実施形態で説明した区分けに限る必要はなく、3 つの制御装置 60、90、100 の全体として、上記実施形態における各種の処理が実行できれば良い。

【6029】

《11》第 11 実施形態：

《11-0》はじめに：

【6030】

従来の遊技機において、遊技性の向上を目的として、所定の始動口への入賞確率を変化可能な補助部材を備えたものが知られている。補助部材は、遊技における所定の条件の成立に基づいて所定の始動口への入賞確率が高くなるように制御されることで、所定の始動口への入賞が容易となる入賞容易制御モードに移行する。入賞容易制御モードへの移行後、所定の始動口への遊技球の入賞に基づく変動が所定回数行われた場合等の終了条件の成立時に、入賞容易制御モードを終了する。

【6031】

入賞容易制御モードの期間中はホールコンピュータ等に対して、当該期間に該当する状態を識別するための信号を出力することで、ホール設備による演出やデータの表示を行っている。

【6032】

しかしながら、従来の遊技機においては、入賞容易制御モードの期間の終了時点における補助部材に基づく始動保留に対しては何らの対策も取られておらず、各種遊技状態の識別性能に対して、より好適な機能が求められている。

【6033】

本遊技機は、上述した従来の課題を解決するためになされたものであり、遊技状態に対する識別性能を向上させることで、遊技の興趣向上を図ること目的としている。具体的には、本遊技機は、次の通りの課題を解決する。

【6034】

従来の遊技機において、外部端子板を備え、外部端子板からデータ表示器や遊技ホール側の管理制御装置に対して各種の信号を出力する構成が知られている。各種の信号の中には、大当たり信号 1 と呼ばれるものと、大当たり信号 2 と呼ばれるものとが含まれる。大当たり信号 1 は、大当たり遊技状態中であることを示す信号である。大当たり信号 2 は、大当たり遊技状態中、または時短遊技状態（高サボ状態とも呼ぶ）中であることを示す信号である。データ表示器は、遊技機から出力される各種の信号に基づいて当該遊技機の遊技に関する各種の情報を表示可能であり、例えば、大当たり信号 1 と大当たり信号 2 とに基づいて、初当たりから連続して大当たり当選した回数である連荘数をカウントし、当該連荘数の表示を行なうことが可能である。

【6035】

また、従来の遊技機においては、高サボ状態が継続する遊技回の実行回数が規定回数に到達し、高サボ状態から低サボ状態に移行した直後において、特 2 残保留が残る場合がある。この場合に、規定回数に到達した遊技回の変動停止時に大当たり信号 2 の出力が停止してしまうことから、データ表示器において連荘数のカウントが停止してしまう。このために、高サボ状態から低サボ状態に移行した直後において、特 2 残保留が残り、当該特 2 残保留による当たり抽選において大当たり当選した場合に、当該大当たり当選は、データ表示器において、直前の高サボ状態における連荘数にカウントされることなく、初回の大当たり当選であると認定されることになる。この結果、従来の遊技機では、データ表示器において連荘数の表示を適切に行なうことができず、遊技者に不快感を与えてしまうと

10

20

30

40

50

いう課題があった。

【 6 0 3 6 】

本発明に係る遊技機（以下、本遊技機とも称する）は、遊技に関する情報を適切に表示することで、遊技の興趣向上を図ることを課題としている。具体的には、例えば、表示器において連荘数の表示を適切に行なうことができずに遊技者に不快感を与えてしまうことを抑制することで、遊技の興趣向上を図ることを課題としている。以下、詳細に説明する。

【 6 0 3 7 】

本遊技機は、本発明の具体的な構成として、「第1の入球領域」としての「第1入球部」を備え、「第2の入球領域」としての「第2入球部」を備え、「特別情報」としての「特別乱数情報」を備え、「取得情報記憶手段」としての「取得情報記憶部」を備え、「所定条件」としての「特定条件」を備え、「制御モード切替手段」としての「制御モード切替処理」を備え、「当該期間に該当する状態を識別するための情報」としての「識別情報」を備え、「第1出力手段」としての「識別情報出力処理」を備え、「出力停止手段」としての「出力停止処理」を備え、「記憶手段」としての「記憶部」を備え、「所定の変動表示」としての「特定変動表示」を備え、「所定情報」としての「特定情報」を備え、「第2出力手段」としての「特定情報出力処理」を備え、「所定数の変動表示のうちの最後の変動表示が終了して停止表示となった後に所定期間が経過するまで、所定情報を継続して出力する手段」としての「継続出力処理」を備え、「所定情報を情報とは異なる態様で出力する手段」としての「特別態様出力処理」を備える。また、本遊技機は、本発明の具体的な構成として、「所定他条件」としての「特定他条件」を備え、「特別遊技状態情報」としての「特別遊技情報」を備え、「第3出力手段」としての「特別遊技情報出力処理」を備える構成としてもよい。

【 6 0 3 8 】

「第1の入球領域」は、遊技領域に発射された遊技球が入球可能な入球口を有する領域であればよく、本発明の主旨を実現可能であれば、例えば、遊技球が入球した場合に第1特別図柄の変動表示が実行されることになる第1始動口や、遊技球が入球した場合に第2特別図柄の変動表示が実行されることになる第2始動口、遊技球が入球した場合に普通図柄の変動表示が実行されることになる普図始動ゲート、遊技球が入球した場合に所定個数の賞球が払い出されることになる一般入賞口、大入賞口、特別入賞口、遊技球が入球した場合に特別電動役物が作動することになる特電始動口、などが挙げられる。

【 6 0 3 9 】

「第2の入球領域」は、遊技領域に発射された遊技球が入球可能な入球口を有する領域であればよく、本発明の主旨を実現可能であれば、例えば、遊技球が入球した場合に第2特別図柄の変動表示が実行されることになる第2始動口や、遊技球が入球した場合に第1特別図柄の変動表示が実行されることになる第1始動口、遊技球が入球した場合に普通図柄の変動表示が実行されることになる普図始動ゲート、遊技球が入球した場合に所定個数の賞球が払い出されることになる一般入賞口、大入賞口、特別入賞口、遊技球が入球した場合に特別電動役物が作動することになる特電始動口、などが挙げられる。

【 6 0 4 0 】

「特別情報」は、第1の入球領域または第2の入球領域への遊技球の入球を契機として取得される情報であればよく、本発明の主旨を実現可能であれば、例えば、特図当たり抽選に用いられる当たり乱数カウンタの値や、当たり種別カウンタの値、リーチ乱数カウンタの値、変動種別カウンタの値、電動役物開放カウンタの値、などが挙げられる。

【 6 0 4 1 】

「取得情報記憶手段」は、第1の入球領域に遊技球が入球したことによって取得された第1の特別情報と、第2の入球領域に遊技球が入球したことによって取得された第2の特別情報とを、それぞれ記憶する手段であればよく、本発明の主旨を実現可能であれば、例えば、RAM内の所定エリアや、RAMに設けられるカウンタエリア、RAMに設けられるフラグエリア、RAM内のバッファ、などが挙げられる。

【 6 0 4 2 】

「所定条件」は、取得情報記憶手段に記憶された特別情報を判定するための条件であればよく、本発明の主旨を実現可能であれば、例えば、当たり抽選の抽選結果が大当たり当選となる値と一致することや、当たり抽選の抽選結果が小当たり当選となる値と一致すること、などが挙げられる。

【6043】

「制御モード切替手段」は、特別遊技状態の終了後に、制御モードを特定期間、第2制御モードに維持し、特定期間の終了時に制御モードを第2制御モードから第1制御モードに切り替える手段であればよく、本発明の主旨を実現可能であれば、当たり抽選で大当たり当選したことに基づく開閉実行モードの終了後にサポートモードを高頻度サポートモードに規定回数だけ維持し、規定回数の終了時に制御モードを高頻度サポートモードから低頻度サポートモードに切り替える処理や、当たり抽選で小当たり当選し、その後にV入賞口に遊技球が入球することによってV入賞大当たり当選したことに基づく開閉実行モードの終了後にサポートモードを高頻度サポートモードに規定回数だけ維持し、規定回数の終了時に制御モードを高頻度サポートモードから低頻度サポートモードに切り替える処理、当たり抽選で大当たり当選し、振り分けられた当たり種別が特定の種別であることに基づく開閉実行モードの終了後にサポートモードを高頻度サポートモードに規定回数だけ維持し、規定回数の終了時に制御モードを高頻度サポートモードから低頻度サポートモードに切り替える処理、当たり抽選で小当たり当選し、振り分けられた当たり種別が特定の種別である場合に、その後にV入賞口に遊技球が入球することによってV入賞大当たり当選したことに基づく開閉実行モードの終了後にサポートモードを高頻度サポートモードに規定回数だけ維持し、規定回数の終了時に制御モードを高頻度サポートモードから低頻度サポートモードに切り替える処理、などが挙げられる。

【6044】

「当該期間に該当する状態を識別するための情報」は、特別遊技状態である期間、または特定期間に該当する状態を識別するための情報であればよく、本発明の主旨を実現可能であれば、大当たり遊技状態中または高サポ状態中を示す通常出力態様の大当たり信号2や、大当たり遊技状態中を示す大当たり信号1、変動表示されていた特別図柄（特図1または特図2）が停止表示されたことを示す図柄確定信号、第1の入球領域に遊技球が入球したことを示す第1始動口入球信号、第2の入球領域に遊技球が入球したことを示す第2始動口入球信号、枠開放中であることを示す信号、扉開放中であることを示す信号、確変状態中の特有の信号、高サポ状態中の特有の信号、などが挙げられる。ここで言う「信号」とは、色・音・光・形などの一定の符号を使って表現した情報であり、当該情報としては、図表や、文字、音声、光、画像、映像、これらの組合せなどが挙げられる。

【6045】

「第1出力手段」は、特別遊技状態である期間、または特定期間において、情報を継続して出力する手段であればよく、本発明の主旨を実現可能であれば、大当たり遊技状態中または高サポ状態中において大当たり信号2等の情報を継続して出力する処理や、大当たり遊技状態中において情報を継続して出力する処理、高サポ状態中において情報を継続して出力する処理、確変状態中において情報を継続して出力する処理などが挙げられる。情報の出力元は、外部端子板や、主制御装置、音声発光制御装置、表示制御装置、などが挙げられる。

【6046】

「出力停止手段」は、特定期間の終了時に、情報の出力を停止する手段であればよく、本発明の主旨を実現可能であれば、高サポ状態の終了時に特2残保留が無い場合に大当たり信号2等の情報の出力を停止する処理や、確変状態の終了時に情報の出力を停止する処理、大当たり遊技状態の終了時に情報の出力を停止する処理、高サポ状態の終了時に情報の出力を停止する処理、などが挙げられる。

【6047】

「記憶手段」は、特定期間の終了時に取得情報記憶手段に記憶されている第2の特別情報の数を記憶可能な手段であればよく、本発明の主旨を実現可能であれば、遊技の主たる

10

20

30

40

50

制御を司る主制御装置側のＲＡＭ内の特２残保留個数記憶エリアや、主制御装置側のＲＡＭ内の保留個数記憶エリア、主制御装置側のＲＡＭに設けられるカウンタエリア、主制御装置側のＲＡＭに設けられるフラグエリア、主制御装置側のＲＡＭ内のバッファ、音声発光制御装置側の保留個数カウンタエリア、などが挙げられる。

【６０４８】

「所定の変動表示」は、判定手段による判定の結果を報知するための変動表示が所定のものであればよく、本発明の主旨を実現可能であれば、特図２当たり抽選に基づく変動表示や、特図１当たり抽選に基づく変動表示、普通電動役物開放抽選に基づく変動表示、高サポ状態時の特図２当たり抽選に基づく変動表示、高サポ状態から低サポ状態に移行した後の特２残保留による特図２当たり抽選に基づく変動表示、などが挙げられる。

10

【６０４９】

「所定情報」は、所定の変動表示が実行され得る状態を識別可能な情報であればよく、本発明の主旨を実現可能であれば、通常出力態様とは別の特別出力態様の当たり信号２や、当たり信号１、通常出力態様の当たり信号２、変動表示されていた特別図柄（特図１または特図２）が停止表示されたことを示す図柄確定信号、第１の入球領域に遊技球が入球したことを示す第１始動口入球信号、第２の入球領域に遊技球が入球したことを示す第２始動口入球信号、確変状態中の特有の信号、高サポ状態中の特有の信号、などが挙げられる。

【６０５０】

「第２出力手段」は、特定期間の終了後に、少なくとも記憶手段に記憶されている第２の特別情報の数が１以上である場合に、当該第２の特別情報の数に対応する所定数の変動表示が終了するまで、所定情報を継続して出力する手段であればよく、本発明の主旨を実現可能であれば、高サポ状態の終了時に記憶されている特２残保留の数が１以上である場合に、当該特２残保留の数に対応する所定数の変動表示が終了するまで、当たり信号２等の所定情報を継続的に出力する処理や、高確高サポ状態の終了時に記憶されている特２残保留の数が１以上である場合に、当該特２残保留の数に対応する所定数の変動表示が終了するまで、所定情報を継続的に出力する処理、などが挙げられる。なお、第２出力手段は、上述した構成に加えて、特定期間の終了後に、記憶手段に記憶されている第２の特別情報の数が０である場合にも、所定情報を継続して出力する構成としてもよい。

20

【６０５１】

「所定数の変動表示のうちの最後の変動表示が終了して停止表示となった後に所定期間が経過するまで、所定情報を継続して出力する手段」は、本発明の主旨を実現可能であれば、様々な構成が挙げられる。具体的には、例えば、「所定期間」は所定条件が成立するまでの期間とし、当該所定条件としては、例えば、停止表示が終了することや、停止表示となつてからの経過時間が所定時間に達すること、停止表示となつてからの遊技球の発射数が所定数に達すること、特定の抽選の抽選結果が特定結果となること、これらの組合せ、などが挙げられる。

30

【６０５２】

「所定情報を情報とは異なる態様で出力する手段」は、所定情報を特別遊技状態である期間または特定期間に該当する状態を識別するための情報とは異なる態様で出力する手段であればよく、本発明の主旨を実現可能であれば、様々な構成が挙げられる。具体的には、「異なる態様」としては、例えば、信号の形が相違することや、信号の種類そのものが相違すること、信号の出力元が相違すること、信号の出力先が相違すること、信号が表現する情報が相違すること、これらの組合せ、などが挙げられる。

40

【６０５３】

「所定他条件」は、取得情報記憶手段に記憶された特別情報を判定するための条件あればよく、本発明の主旨を実現可能であれば、例えば、当たり抽選の抽選結果が当たり当選となる値と一致することや、当たり抽選の抽選結果が小当たり当選となる値と一致すること、などが挙げられる。

【６０５４】

50

「特別遊技状態情報」は、特別遊技状態である期間に該当する状態を識別するための情報であればよく、本発明の主旨を実現可能であれば、大当たり遊技状態中であることを示す大当たり信号 1、通常出力態様の大当たり信号 2 や、特別出力態様の大当たり信号 2、変動表示されていた特別図柄（特図 1 または特図 2）が停止表示されたことを示す図柄確定信号、第 1 の入球領域に遊技球が入球したことを示す第 1 始動口入球信号、第 2 の入球領域に遊技球が入球したことを示す第 2 始動口入球信号、確変状態中の特有の信号、高サポ状態中の特有の信号、などが挙げられる。

【6055】

「第 3 出力手段」は、特別遊技状態である期間に該当する状態を識別するための特別遊技状態情報を出力する手段であればよく、本発明の主旨を実現可能であれば、大当たり信号 1 を出力する処理や、大当たり信号 2 を出力する処理、図柄確定信号を出力する処理、第 1 始動口入球信号を出力する処理、第 2 始動口入球信号を出力する処理、確変状態中の特有の信号を出力する処理、高サポ状態中の特有の信号を出力する処理、大当たり遊技状態中の特有の信号を出力する処理、などが挙げられる。

【6056】

本遊技機は、詳細は後述するが、制御モード切替処理によって、特別遊技状態の終了後に制御モードを特定期間、第 2 制御モードに維持し、特定期間の終了時に制御モードを第 2 制御モードから第 1 制御モードに切り替える。また、識別情報出力処理によって、特別遊技状態である期間、または特定期間において、識別情報を継続して出力し、出力停止処理によって、特定期間の終了時に識別情報の出力を停止する。さらに、記憶部によって、特定期間の終了時に取得情報記憶部に記憶されている第 2 の特別乱数情報の数を記憶する。特定情報出力処理によって、特定期間の終了後に、少なくとも記憶部に記憶されている第 2 の特別乱数情報の数が 1 以上である場合に、当該第 2 の特別乱数情報の数に対応する所定数の変動表示が終了するまで、特定変動表示が実行され得る状態を識別可能な特定情報を継続して出力することが可能となっている。さらに、特定情報出力処理は、所定数の変動表示のうちの最後の変動表示が終了して停止表示となった後に所定期間が経過するまで、特定情報を継続して出力するが、当該特定情報を識別情報とは異なる態様で出力する。したがって、本特徴によれば、特定期間の終了時に識別情報の出力が一旦停止されても、特定期間の終了後に、記憶部に記憶されている第 2 の特別乱数情報の数に対応する所定数の変動表示が終了するまで、特定変動表示が実行され得る状態を識別可能な特定情報が継続して出力されることから、特定期間の終了後において、取得情報記憶部に第 2 の特別乱数情報が残り、当該第 2 の特別乱数情報が特定条件を満たした場合、具体的には、例えば、第 2 の特別乱数情報が予め定めた値と一致する場合、より具体的には、例えば大当たり当選となる値と一致する場合に、識別情報および特定情報を受け取るデータ表示器等の表示装置において、直前の特定期間に関係して取得された第 2 の特別乱数情報が特定条件を満たしたものであるとして連荘数をカウントすることが可能となる。この結果、本特徴では、表示装置において例えば連荘数の表示を適切に行なうことができずに遊技者に不快感を与えてしまうことを抑制することができ、遊技の興趣向上を図ることができる。

【6057】

また、本遊技機によれば、特定情報を識別情報とは異なる態様で出力することから、特定情報を受け取るデータ表示器等の表示装置において、特定情報を受け取った場合に特有の表示を行なうことが可能となる。このために、表示装置において、例えば、特定期間の終了後に残った第 2 の特別乱数情報についての変動表示中である旨の表示を行なうことができる。したがって、本遊技機では、特定情報や識別情報を受け取るデータ表示器等の表示装置に多様な表示を実行させることができ、この結果、遊技の興趣向上を図ることができる。

【6058】

このように、本遊技機は、特定期間の終了後において取得情報記憶部に第 2 の特別乱数情報が残った場合に、表示装置における表示を適切に行なうので、遊技の興趣向上を図ることが可能となる。

10

20

30

40

50

## 【 6 0 5 9 】

以下、本遊技機のより具体的な構成を下記の第 1 1 実施形態として説明する。

## 【 6 0 6 0 】

《 1 1 - 1 》遊技機の構造：

図 5 3 5 は、遊技ホールに設置される島設備 3 の一部を示す説明図である。遊技ホールには複数の島設備 3 が設けられている。遊技ホールのフロアは、島設備 3 により複数の領域に区画されることによって、来場者及び従業員が歩行でき、遊技者が遊技を行なうのに十分な空間が確保されている。

## 【 6 0 6 1 】

島設備 3 には、複数のパチンコ機 1 0 が、正面を向くように横一列に整列した状態で設置されている。具体的には、島設備 3 には遊技機設置棚 5 が設けられている。遊技機設置棚 5 は、パチンコ機 1 0 が隙間なく組み込まれる大きさを有している。パチンコ機 1 0 を遊技機設置棚 5 に組み込むと、ほぼ前面のみが露呈される。こうして、パチンコ機 1 0 は、正面を向くように設置される。

10

## 【 6 0 6 2 】

島設備 3 には、遊技機設置棚 5 の少なくとも左右いずれかに隣接して遊技球貸出機 7 が設置されている。遊技球貸出機 7 は、遊技に使用する遊技球（パチンコ球）を貨幣などの価値媒体と引き換えに貸し出すものである。また、遊技機設置棚 5 の各パチンコ機 1 0 の上方には、当該パチンコ機 1 0 の遊技履歴を集計して表示するデータ表示器 9 が設置されている。データ表示器 9 は、詳しくは後述するが、パチンコ機 1 0 と信号線（図示省略）で接続されており、パチンコ機 1 0 から出力される各種の信号をこの信号線を介して受信する。データ表示器 9 は、これらの信号に基づいて、パチンコ機 1 0 の動作状況に関する表示や、セキュリティに関する表示等を行なう。

20

## 【 6 0 6 3 】

図 5 3 6 は、第 1 1 実施形態のパチンコ機 1 0 の斜視図である。図示するように、パチンコ機 1 0 は、略矩形に組み合わされた木製の外枠 1 1 を備えている。パチンコ機 1 0 を遊技ホールに設置する際には、この外枠 1 1 が島設備 3 の遊技機設置棚 5 に固定される。また、パチンコ機 1 0 は、外枠 1 1 に回動可能に支持されたパチンコ機本体 1 2 を備えている。パチンコ機本体 1 2 は、内枠 1 3 と、内枠 1 3 の前面に配置された前扉枠 1 4 とを備えている。内枠 1 3 は、外枠 1 1 に対して金属製のヒンジ 1 5 によって回動可能に支持されている。前扉枠 1 4 は、内枠 1 3 に対して金属製のヒンジ 1 6 によって回動可能に支持されている。内枠 1 3 の背面には、主制御装置、音声発光制御装置、表示制御装置など、パチンコ機本体 1 2 を制御する制御機器が配置されている。これら制御機器の詳細については後述する。さらに、パチンコ機 1 0 には、シリンダ錠 1 7 が設けられている。シリンダ錠 1 7 は、内枠 1 3 を外枠 1 1 に対して開放不能に施錠する機能と、前扉枠 1 4 を内枠 1 3 に対して開放不能に施錠する機能とを有する。各施錠は、シリンダ錠 1 7 に対して専用の鍵を用いた所定の操作が行われることによって解錠される。

30

## 【 6 0 6 4 】

前扉枠 1 4 の略中央部には、開口された窓部 1 8 が形成されている。窓部 1 8 の周囲には、パチンコ機 1 0 を装飾するための樹脂部品や電飾部品が設けられている。電飾部品は、LED などの各種ランプからなる発光手段によって構成されている。発光手段は、パチンコ機 1 0 によって行われる当たり当選時、リーチ発生時などに点灯又は点滅することによって、演出効果を高める役割を果たす。また、前扉枠 1 4 の裏側には、2 枚の板ガラスからなるガラスユニット 1 9 が配置されており、開口された窓部 1 8 がガラスユニット 1 9 によって封じられている。内枠 1 3 には、後述する遊技盤が着脱可能に取り付けられており、パチンコ機 1 0 の遊技者は、パチンコ機 1 0 の正面からガラスユニット 1 9 を介して遊技盤を視認することができる。遊技盤の詳細については後述する。

40

## 【 6 0 6 5 】

前扉枠 1 4 には、遊技球を貯留するための上皿 2 0 と下皿 2 1 とが設けられている。上皿 2 0 は、上面が開放した箱状に形成されており、図示しない貸出機から貸し出された貸

50

出球やパチンコ機本体 1 2 から排出された賞球などの遊技球を貯留する。上皿 2 0 に貯留された遊技球は、パチンコ機本体 1 2 が備える遊技球発射機構に供給される。遊技球発射機構は、遊技者による操作ハンドル 2 5 の操作によって駆動し、上皿 2 0 から供給された遊技球を遊技盤の前面に発射する。下皿 2 1 は、上皿 2 0 の下方に配置されており、上面が開放した箱状に形成されている。下皿 2 1 は、上皿 2 0 で貯留しきれなかった遊技球を貯留する。下皿 2 1 の底面には、下皿 2 1 に貯留された遊技球を排出するための排出口 2 2 が形成されている。排出口 2 2 の下方にはレバー 2 3 が設けられており、遊技者がレバー 2 3 を操作することによって、排出口 2 2 の閉状態と開状態とを切り替えることが可能である。遊技者がレバー 2 3 を操作して排出口 2 2 を開状態にすると、排出口 2 2 から遊技球が落下し、遊技球は下皿 2 1 から外部に排出される。

10

**【 6 0 6 6 】**

上皿 2 0 の周縁部の前方には、演出操作ボタン 2 4 が設けられている。演出操作ボタン 2 4 は、パチンコ機 1 0 によって行われる遊技演出に対して、遊技者が入力操作を行うための操作部である。パチンコ機 1 0 によって用意された所定のタイミングで遊技者が演出操作ボタン 2 4 を操作することによって、当該操作が反映された遊技演出がパチンコ機 1 0 によって行われる。

**【 6 0 6 7 】**

前扉枠 1 4 の正面視右側（以下、単に「右側」とも呼ぶ）には、遊技者が操作するための操作ハンドル 2 5 が設けられている。遊技者が操作ハンドル 2 5 を操作（回動操作）すると、当該操作に連動して、遊技球発射機構から遊技盤の前面に遊技球が所定の間隔（本実施形態では 0 . 6 秒間隔）で発射される。操作ハンドル 2 5 の内部には、遊技球発射機構の駆動を許可するためのタッチセンサー 2 5 a と、遊技者による押下操作によって遊技球発射機構による遊技球の発射を停止させるウェイトボタン 2 5 b と、操作ハンドル 2 5 の回動操作量を電気抵抗の変化により検出する可変抵抗器 2 5 c とが設けられている。遊技者が操作ハンドル 2 5 を握ると、タッチセンサー 2 5 a がオンになり、遊技者が操作ハンドル 2 5 を右回りに回動操作すると、可変抵抗器 2 5 c の抵抗値が回動操作量に対応して変化し、可変抵抗器 2 5 c の抵抗値に対応した強さで遊技球発射機構から遊技盤の前面に遊技球が発射される。そして、操作ハンドル 2 5 の回動操作量が所定未満の場合、すなわち遊技球の発射強度が所定未満の場合には、発射された遊技球は遊技盤の正面視左側の領域を流下する。この場合における遊技球の発射態様を「左打ち」とも呼ぶ。一方、操作

20

30

**【 6 0 6 8 】**

上皿 2 0 の周縁部の正面視左側（以下、単に「左側」とも呼ぶ）には、遊技者が操作するための遊技球発射ボタン 2 6 が設けられている。遊技球発射ボタン 2 6 は、遊技者によって操作されることによって、遊技者の操作ハンドル 2 5 の回動操作量にかかわらず、所定の発射強度で、遊技盤の前面に遊技球が発射される。具体的には、遊技者が遊技球発射ボタン 2 6 を操作すると、操作ハンドル 2 5 の回動操作量が最大である場合と同じ発射強度で遊技球が遊技盤の前面に発射される。本実施形態の場合、遊技球発射ボタン 2 6 が操作されることによって遊技球が発射されると、遊技球は遊技盤の正面視右側に流れるとともに、遊技盤の右側を流下する。すなわち、遊技球発射ボタン 2 6 を操作することによって、遊技者はいわゆる「右打ち」をすることができる。本実施形態のパチンコ機 1 0 においては、遊技球発射ボタン 2 6 が操作された場合、タッチセンサー 2 5 a がオンであることを条件として、遊技球が遊技盤に発射されるように構成されている。すなわち、遊技者は、操作ハンドル 2 5 を握ることによって少なくともタッチセンサー 2 5 a をオンにした上で、遊技球発射ボタン 2 6 を操作することで、遊技球発射ボタン 2 6 の操作を契機とした遊技球の発射を実現することができる。なお、遊技球発射ボタン 2 6 を操作することなしに、遊技者が操作ハンドル 2 5 の回動操作量を所定以上とする操作を行なうことによって、右打ちを行なうようにしてもよい。

40

50

## 【 6 0 6 9 】

次に、パチンコ機 1 0 の背面の構成について説明する。パチンコ機 1 0 の背面には、パチンコ機 1 0 の動作を制御するための制御機器が配置されている。

## 【 6 0 7 0 】

図 5 3 7 は、パチンコ機 1 0 の背面図である。図示するように、パチンコ機 1 0 は、第 1 制御ユニット 5 1 と、第 2 制御ユニット 5 2 と、第 3 制御ユニット 5 3 と、電源ユニット 5 8 とを備えている。具体的には、これらユニットは、内枠 1 3 の背面に設けられている。

## 【 6 0 7 1 】

第 1 制御ユニット 5 1 は、主制御装置 6 0 を備えている。主制御装置 6 0 は、遊技の主たる制御を司る機能を有する主制御基板を有している。主制御基板は、透明樹脂材料からなる基板ボックスに収容されている。この基板ボックスは、開閉の痕跡が残るように構成されている。例えば、開閉可能な箇所に封印シールが貼付されており、基板ボックスを開放すると「開封」といった文字が現れるように構成されている。

10

## 【 6 0 7 2 】

第 2 制御ユニット 5 2 は、音声発光制御装置 9 0 と、表示制御装置 1 0 0 とを備えている。音声発光制御装置 9 0 は、主制御装置 6 0 から送信されたコマンドに基づいて、パチンコ機 1 0 の前面に設けられたスピーカーや各種ランプ等の発光手段の制御を行う。表示制御装置 1 0 0 は、音声発光制御装置 9 0 から送信されたコマンドに基づいて、図柄表示装置を制御する。図柄表示装置は、図柄や演出用の映像を表示する液晶ディスプレイを備えている。

20

## 【 6 0 7 3 】

第 3 制御ユニット 5 3 は、払出制御装置 7 0 と、発射制御装置 8 0 とを備えている。払出制御装置 7 0 は、賞球の払い出しを行うための払出制御を行う。発射制御装置 8 0 は、主制御装置 6 0 から遊技球の発射の指示が入力された場合に、遊技者による操作ハンドル 2 5 の回動操作量に応じた強さの遊技球の発射を行うように遊技球発射機構を制御する。その他、内枠 1 3 の背面には、遊技ホールの島設備 3 から供給される遊技球が逐次補給されるタンク 5 4、タンク 5 4 の下方に連結され遊技球が下流側に流れるように緩やかに傾斜した斜面を有するタンクレール 5 5、タンクレール 5 5 の下流側に鉛直方向に連結されたケースレール 5 6、ケースレール 5 6 から遊技球の供給を受け払出制御装置 7 0 からの指示により所定数の遊技球の払い出しを行う払出装置 7 1 など、パチンコ機 1 0 の動作に必要な複数の機器が設けられている。

30

## 【 6 0 7 4 】

電源ユニット 5 8 は、電源装置 8 5 と、電源スイッチ 8 8 とを備えている。電源装置 8 5 は、パチンコ機 1 0 の動作に必要な電力を供給する。電源装置 8 5 には、電源スイッチ 8 8 が接続されている。電源スイッチ 8 8 の ON / OFF 操作により、パチンコ機 1 0 に電力が供給されている供給状態と、パチンコ機 1 0 に電力が供給されていない非供給状態とが切り換えられる。

## 【 6 0 7 5 】

また、パチンコ機 1 0 の背面からみて右上部に外部端子板 9 5 が設けられている。外部端子板 9 5 は、複数の出力側コネクタを備えており、これらの出力側コネクタからデータ表示器 9 や遊技ホール側の管理制御装置（図示せず）に対して各種信号を出力する。

40

## 【 6 0 7 6 】

次に、遊技盤について説明する。遊技盤は、内枠 1 3 の前面に着脱可能に取り付けられている。

## 【 6 0 7 7 】

図 5 3 8 は、遊技盤 3 0 の正面図である。遊技盤 3 0 は、合板によって構成されており、その前面には遊技領域 P A が形成されている。遊技盤 3 0 には、遊技領域 P A の外縁の一部を区画するようにして内レール部 3 1 a と、外レール部 3 1 b とが取り付けられている。内レール部 3 1 a と外レール部 3 1 b との間には、遊技球を誘導するための誘導レー

50



ル 3 1 が形成されている。遊技球発射機構から発射された遊技球は、誘導レール 3 1 に誘導されて遊技領域 P A の上部に放出され、その後、遊技領域 P A を流下する。遊技領域 P A には、遊技盤 3 0 に対して略垂直に複数の釘 4 2 が植設されるとともに、風車等の各役物が配設されている。これら釘 4 2 や風車は、遊技領域 P A を流下する遊技球の落下方向を分散、整理する。

#### 【 6 0 7 8 】

遊技盤 3 0 には、前後方向に貫通する複数の開口部が形成されている。各開口部には、一般入賞口 3 2、第 1 始動口 3 3、第 2 始動口 3 4、可変入賞装置 3 6、及び小当たり専用可変入賞装置 5 7 が設けられている。可変入賞装置 3 6 は当たり抽選において大当たり当選（後述する V 入賞大当たり当選も含む）した場合に作動する装置であり、小当たり専用可変入賞装置 5 7 は当たり抽選において小当たり当選した場合に作動する装置である。すなわち、小当たり当選した場合に作動する装置は小当たり専用可変入賞装置と呼ぶのに対して、大当たり当選した場合に作動する装置は単に「可変入賞装置」と呼ぶ。

10

#### 【 6 0 7 9 】

一般入賞口 3 2、第 1 始動口 3 3、第 2 始動口 3 4、及び可変入賞装置 3 6、及び小当たり専用可変入賞装置 5 7 のそれぞれに入球した遊技球は、遊技盤 3 0 に形成された個別の上記の開口部に誘導される。また、遊技盤 3 0 には、スルーゲート 3 5 が設けられている。さらに、遊技盤 3 0 には、可変表示ユニット 4 0 及びメイン表示部 4 5 が設けられている。メイン表示部 4 5 は、特図ユニット 3 7 と、普図ユニット 3 8 と、ラウンド表示部 3 9 とを有している。

20

#### 【 6 0 8 0 】

図示するように、一般入賞口 3 2 は、遊技球が入球可能な入球口を形成する入球口部材であり、遊技盤 3 0 上に複数設けられている。本実施形態では、一般入賞口 3 2 に遊技球が入球すると、1 個の遊技球が賞球として払出装 7 1（図 5 3 7）から払い出される。

#### 【 6 0 8 1 】

第 1 始動口 3 3 は、遊技球が入球可能な入球口を形成する入球口部材であり、第 1 入球部として機能する。第 1 始動口 3 3 は、遊技盤 3 0 の中央下方に設けられている。第 1 始動口 3 3 は、左打ちで遊技された場合に遊技球が入球可能であり、右打ちで遊技された場合に遊技球が入球不能である。本実施形態では、第 1 始動口 3 3 に遊技球が入球すると、3 個の遊技球が賞球として払い出されるとともに、特図 1 当たり抽選が実行される。特図 1 当たり抽選の結果、大当たりに当選すると、第 2 特別電動役物が開閉動作を実行する開閉実行モードが開始される。開閉実行モードは、オープニング期間と、開閉処理期間と、エンディング期間とによって構成されている。オープニング期間は、特別電動役物の開閉処理が開始されるまでの待機期間であり、開閉処理期間は、実際に特別電動役物の開閉処理が実行される期間であり、エンディング期間は、特別電動役物の開閉処理が終了した後、次の特図当たり抽選（特図 1 当たり抽選又は特図 2 当たり抽選）を実行可能とするまでの待機期間である。そして、本実施形態では、特図 1 当たり抽選の結果、大当たりに当選すると、第 2 特別電動役物として可変入賞装置 3 6 の開閉扉 3 6 b が開閉動作を実行する開閉実行モード（以下、単に「開閉実行モード」と呼んだり、「大当たりに基づく開閉実行モード」と呼んだりする）が開始される。なお、本実施形態のパチンコ機 1 0 では、大当たりに基づく開閉実行モードが開始されてから当該開閉実行モードが終了するまでを大当たり遊技状態中であるとして各種の処理を行なう構成とした。なお、変形例として、開閉実行モードのうちの開閉処理期間を大当たり遊技状態中として各種の処理を行なう構成としてもよい。

30

40

#### 【 6 0 8 2 】

第 2 始動口 3 4 は、遊技球が入球可能な入球口を形成する入球口部材であり、第 2 入球部として機能する。第 2 始動口 3 4 は、遊技盤 3 0 の右側の上下方向における中央に設けられている。第 2 始動口 3 4 は、右打ちで遊技された場合に遊技球が入球可能であり、左打ちで遊技された場合に遊技球が入球不能である。第 2 始動口 3 4 には、左右一対の可動片よりなる普通電動役物 3 4 a が設けられている。普通電動役物 3 4 a が閉鎖状態のとき

50

には、遊技球は第2始動口34に入球することはできない。一方、普通電動役物34aが開放状態のときには、遊技球は第2始動口34に入球することができる。本実施形態では、第2始動口34に遊技球が入球すると、3個の遊技球が賞球として払い出されるとともに、特図2当たり抽選が実行される。特図2当たり抽選の結果、小当たり又は大当たりに当選すると、後述する特別電動役物（第1特別電動役物又は第2特別電動役物）が開閉動作を実行する開閉実行モードが開始される。開閉実行モードは、先に説明したように、オープニング期間と、開閉処理期間と、エンディング期間とによって構成されている。そして、本実施形態では、特図2当たり抽選の結果、大当たりに当選すると、第2特別電動役物としての可変入賞装置36の開閉扉36bが開閉動作を実行する開閉実行モードが開始される。一方、特図2当たり抽選の結果、小当たりに当選すると、第1特別電動役物としての小当たり専用可変入賞装置57の開閉扉57bが開閉動作を実行する開閉実行モード（以下、「小当たりに基づく開閉実行モード」とも呼ぶ）が開始される。

10

**【6083】**

第1入球部または第2入球部として機能するスルーゲート35は、遊技盤30の右側上方に設けられており、縦方向に貫通した貫通孔を備えている。スルーゲート35は、普通電動役物34aを開放状態とするための抽選を実行するための契機となるスルータイプのゲートである。具体的には、遊技球がスルーゲート35を通過すると、主制御装置60は、当該通過を契機として内部抽選（電動役物開放抽選）を行う。内部抽選の結果、電役開放に当選すると、普通電動役物34aは、所定の態様で開放状態となる電役開放状態へと移行する。スルーゲート35は、遊技球の流下ルートにおいて第2始動口34よりも上流側に配置されているため、スルーゲート35を通過した遊技球は、通過後に遊技領域PAを流下して第2始動口34へ入球することが可能となっている。なお、本実施形態では、スルーゲート35に遊技球が通過しても、賞球の払い出しは実行されない。

20

**【6084】**

第1入球部または第2入球部として機能する小当たり専用可変入賞装置57は、遊技盤30の右側における遊技球の流下ルートにおいて第2始動口34よりも下流側に設けられている。小当たり専用可変入賞装置57は、第1特別電動役物であり、遊技盤30の背面側へと通じる大入賞口57aを備えるとともに、大入賞口57aを開閉する開閉扉57bを備える。開閉扉57bは、通常は遊技球が大入賞口57aに入球できない閉鎖状態になっている。主制御装置60による内部抽選（当たり抽選）の結果、小当たりに当選した場合には、第1特別電動役物についての開閉実行モード（小当たりに基づく開閉実行モード）が開始され、小当たり専用可変入賞装置57の開閉扉57bは、遊技球が入球可能な開放状態となり、その後、閉鎖状態となる。本実施形態では、小当たり専用可変入賞装置57の大入賞口57aに遊技球が入球すると、予め定められた賞球数である10個の遊技球が賞球として払出装置71によって払い出される。小当たり専用可変入賞装置57は、右打ちで遊技された場合に遊技球が入球可能であり、左打ちで遊技された場合に遊技球が入球不能である。

30

**【6085】**

大入賞口57aの内部には、V入賞口59が設けられている。V入賞口59は、遊技球が入球可能な入球口であり、遊技球が入球すると、V入賞大当たりに当選（単に「V入賞大当たり当選」とも呼ぶ）となり、V入賞大当たりに基づく開閉実行モードが開始される。上述したように、本実施形態では、大入賞口57aの内部にV入賞口59が設けられており、大入賞口57aに入球した遊技球がその後確実にV入賞口59に入球するように構成されている。そして、V入賞口59に遊技球が入球するという条件が成立した場合に、V入賞大当たりに当選となり、第2特別電動役物が開閉動作を実行するV入賞大当たりに基づく開閉実行モードが開始される。

40

**【6086】**

第1入球部または第2入球部として機能する可変入賞装置36は、遊技盤30の右側における遊技球の流下ルートにおいて小当たり専用可変入賞装置57よりも下流側に設けられている。可変入賞装置36は、第2特別電動役物であり、遊技盤30の背面側へと通じ

50

る大入賞口 3 6 a を備えるとともに、大入賞口 3 6 a を開閉する開閉扉 3 6 b を備える。開閉扉 3 6 b は、通常は遊技球が大入賞口 3 6 a に入球できない閉鎖状態になっている。V 入賞口 5 9 に遊技球が入球することによって V 入賞大当たりに当選した場合には、第 2 特別電動役物についての開閉実行モード（以下、「V 入賞大当たりに基づく開閉実行モード」とも呼ぶ）が開始され、可変入賞装置 3 6 の開閉扉 3 6 b は、遊技球が入球可能な開放状態と閉鎖状態とを繰り返す。本実施形態では、可変入賞装置 3 6 の大入賞口 3 6 a に遊技球が入球すると、予め定められた賞球数である 1 5 個の遊技球が賞球として払出装置 7 1 によって払い出される。可変入賞装置 3 6 は、右打ちで遊技された場合に遊技球が入球可能であり、左打ちで遊技された場合に遊技球が入球不能である。

【 6 0 8 7 】

10

遊技盤 3 0 の最下部にはアウト口 4 3 が設けられており、一般入賞口 3 2、第 1 始動口 3 3、第 2 始動口 3 4、可変入賞装置 3 6、または小当たり専用可変入賞装置 5 7 に入球しなかった遊技球は、アウト口 4 3 を通って遊技領域 P A から排出される。

【 6 0 8 8 】

一般入賞口 3 2、第 1 始動口 3 3、第 2 始動口 3 4、可変入賞装置 3 6 の大入賞口 3 6 a、V 入賞口 5 9、及びアウト口 4 3 のそれぞれに入球した遊技球は、遊技盤 3 0 に形成された個別の開口部を通して遊技盤 3 0 の背面側に誘導され、遊技盤 3 0 の背面に設けられた排出通路に最終的に合流するように構成されている。当該排出通路には、遊技球を検知する排出通路検知センサーが設けられている。排出通路検知センサーによって遊技球を検知することによって、遊技盤 3 0 に発射された遊技球の個数を把握することが可能となっている。

20

【 6 0 8 9 】

なお、「入球」とは遊技球が所定の開口部又は所定の領域を通過することを意味し、遊技球が所定の開口部又は所定の領域を通過した後に遊技領域 P A から排出される態様だけでなく、遊技球が所定の開口部又は所定の領域を通過した後に遊技領域 P A から排出されることなく遊技領域 P A の流下を継続する態様も含まれる。

【 6 0 9 0 】

特図ユニット 3 7 は、第 1 図柄表示部 3 7 a と、第 2 図柄表示部 3 7 b とを備えている。第 1 図柄表示部 3 7 a 及び第 2 図柄表示部 3 7 b は、それぞれ、複数のセグメント発光部が所定の態様で配列されたセグメント表示器によって構成されている。

30

【 6 0 9 1 】

第 1 図柄表示部 3 7 a は第 1 の図柄を表示するための表示部である。第 1 の図柄とは、第 1 始動口 3 3 への遊技球の入球を契機とした特図 1 当たり抽選に基づいて変動表示または停止表示される特別図柄をいう。第 1 図柄表示部 3 7 a は、第 1 始動口 3 3 への遊技球の入球を契機とした特図 1 当たり抽選が行われると、セグメント表示器に、抽選結果に対応した表示を行わせるまでの表示態様として、特定変動表示としての第 1 の図柄の変動表示を行なわせる。抽選が終了した際には、第 1 図柄表示部 3 7 a は、セグメント表示器に、抽選結果に対応した第 1 の図柄の停止表示を行わせる。

【 6 0 9 2 】

第 2 図柄表示部 3 7 b は第 2 の図柄を表示するための表示部である。第 2 の図柄とは、第 2 始動口 3 4 への遊技球の入球を契機とした特図 2 当たり抽選に基づいて変動表示または停止表示される特別図柄をいう。第 2 図柄表示部 3 7 b は、第 2 始動口 3 4 への遊技球の入球を契機とした特図 2 当たり抽選が行われると、セグメント表示器に、抽選結果に対応した表示を行なわせるまでの表示態様として、特定変動表示としての第 2 の図柄の変動表示を行なわせる。抽選が終了した際には、第 2 図柄表示部 3 7 b は、セグメント表示器に、抽選結果に対応した第 2 の図柄の停止表示を行わせる。

40

【 6 0 9 3 】

第 1 図柄表示部 3 7 a に表示される第 1 の図柄、または、第 2 図柄表示部 3 7 b に表示される第 2 の図柄の変動表示が開始されてから停止表示されるまでの時間を変動時間とも呼ぶ。具体的には、第 1 図柄表示部 3 7 a に表示される第 1 の図柄の変動表示が開始され

50

てから停止表示されるまでの時間を第 1 の変動時間とも呼び、第 2 図柄表示部 3 7 b に表示される第 2 の図柄の変動表示が開始されてから停止表示されるまでの時間を第 2 の変動時間とも呼ぶ。

【 6 0 9 4 】

特図ユニット 3 7 は、さらに、第 1 図柄表示部 3 7 a 及び第 2 図柄表示部 3 7 b に隣接した位置に、ＬＥＤランプからなる第 1 保留表示部 3 7 c と第 2 保留表示部 3 7 d とを備えている。本実施形態では、第 1 始動口 3 3 に入球した遊技球は、最大 4 個まで保留される。第 1 保留表示部 3 7 c は、点灯させるＬＥＤランプの色や組み合わせによって、第 1 始動口 3 3 の保留個数を表示する。また、本実施形態では、第 2 始動口 3 4 に入球した遊技球は、最大 4 個まで保留される。第 2 保留表示部 3 7 d は、点灯させるＬＥＤランプの色や組み合わせによって、第 2 始動口 3 4 の保留個数を表示する。

10

【 6 0 9 5 】

普図ユニット 3 8 は、複数のＬＥＤランプが所定の態様で配列された発光表示部によって構成されている。普図ユニット 3 8 は、スルーゲート 3 5 の通過を契機とした電動役物開放抽選が行われると、発光表示部の表示態様として点灯表示、点滅表示又は所定の態様の表示をさせる。電動役物開放抽選が終了した際には、普図ユニット 3 8 は、抽選結果に対応した所定の態様の表示を行う。

【 6 0 9 6 】

ラウンド表示部 3 9 は、複数のＬＥＤランプが所定の態様で配列された発光表示部によって構成されており、開閉実行モードにおいて発生するラウンド遊技の回数の表示、又は、それに対応した表示をする。ラウンド遊技とは、予め定められた上限継続時間が経過すること、及び、予め定められた上限個数の遊技球が可変入賞装置 3 6 に入球することのいずれか一方の条件が満たされるまで、開閉扉 3 6 b の開放状態を継続する遊技のことである。ラウンド遊技の回数は、その移行の契機となった大当たり当選の種類に応じて異なる。ラウンド表示部 3 9 は、開閉実行モードが開始される場合にラウンド遊技の回数の表示を開始し、開閉実行モードが終了し新たな遊技回が開始される場合に終了する。

20

【 6 0 9 7 】

なお、特図ユニット 3 7、普図ユニット 3 8、およびラウンド表示部 3 9 は、セグメント表示器やＬＥＤランプによる発光表示器によって構成されることに限定されず、例えば、液晶表示装置、有機ＥＬ表示装置、ＣＲＴ又はドットマトリックス表示器など、抽選中及び抽選結果を示すことが可能な種々の表示装置によって構成されてもよい。

30

【 6 0 9 8 】

可変表示ユニット 4 0 は、遊技領域 P A の略中央に配置されている。可変表示ユニット 4 0 は、図柄表示装置 4 1 を備える。図柄表示装置 4 1 は、液晶ディスプレイを備えている。図柄表示装置 4 1 は、表示制御装置 1 0 0 によって表示内容が制御される。なお、図柄表示装置 4 1 は、例えば、プラズマディスプレイ装置、有機ＥＬ表示装置又はＣＲＴなど、種々の表示装置に換えてもよい。

【 6 0 9 9 】

図柄表示装置 4 1 は、第 1 始動口 3 3 への入球に基づいて第 1 図柄表示部 3 7 a が変動表示又は所定の表示をする場合に、それに合わせて図柄（装飾図柄）の変動表示又は所定の表示を行う。また、図柄表示装置 4 1 は、第 2 始動口 3 4 への入球に基づいて第 2 図柄表示部 3 7 b が変動表示又は所定の表示をする場合に、それに合わせて図柄の変動表示又は所定の表示を行う。図柄表示装置 4 1 は、第 1 始動口 3 3 又は第 2 始動口 3 4 への入球を契機とした表示演出に限らず、大当たり当選となった場合に移行する開閉実行モード中の表示演出なども行う。さらに、図柄表示装置 4 1 は、遊技球発射機構による発射態様を右打ちとすることを遊技者に報知するための演出（右打ち報知演出）や、遊技球発射機構による発射態様を右打ちから左打ちに戻すことを遊技者に報知するための演出（左打ち報知演出）、遊技球発射機構による発射態様を右打ちとすることによって V 入賞口 5 9 に遊技球を入球させることを遊技者に報知するための V 狙い報知演出なども行なう。以下、図柄表示装置 4 1 の詳細について説明する。

40

50

## 【 6 1 0 0 】

図 5 3 9 は、図柄表示装置 4 1 において変動表示される図柄及び表示面 4 1 a を示す説明図である。図 5 3 9 ( a ) は、図柄表示装置 4 1 において変動表示される図柄 ( 装飾図柄 ) を示す説明図である。図 5 3 9 ( a ) に示すように、図柄表示装置 4 1 には、装飾図柄として、数字の 1 ~ 8 を示す図柄が変動表示される。なお、変動表示される装飾図柄として、数字の 1 ~ 8 を示す各図柄に、キャラクターなどの絵柄が付された図柄を採用してもよい。

## 【 6 1 0 1 】

図 5 3 9 ( b ) は、図柄表示装置 4 1 の表示面 4 1 a を示す説明図である。図示するように、表示面 4 1 a には、左、中、右の 3 つの図柄列 Z 1、Z 2、Z 3 が表示される。各図柄列 Z 1 ~ Z 3 には、図 5 3 9 ( a ) に示した数字 1 ~ 8 の図柄が、数字の昇順又は降順に配列されるとともに、各図柄列が周期性をもって上から下へ又は下から上へとスクロールする変動表示が行われる。図 5 3 9 ( b ) に示すように、スクロールによる変動表示の後、各図柄列毎に 1 個の図柄が、有効ライン L 1 上に停止した状態で表示される。

10

## 【 6 1 0 2 】

具体的には、第 1 始動口 3 3 又は第 2 始動口 3 4 へ遊技球が入球すると、各図柄列 Z 1 ~ Z 3 の図柄が周期性をもって所定の向きにスクロールする変動表示が開始される。そして、スクロールする各図柄が、図柄列 Z 1、図柄列 Z 3、図柄列 Z 2 の順に、変動表示から待機表示に切り替わり、最終的に各図柄列 Z 1 ~ Z 3 に所定の図柄が停止表示した状態となる。図柄の変動表示が終了して停止表示した状態となる場合、主制御装置 6 0 による当たり抽選の結果が大当たり当選または小当たり当選であった場合には、予め定められた所定の図柄の組み合わせが有効ライン L 1 上に形成される。例えば、同一の図柄の組み合わせが有効ライン L 1 上に形成される。なお、図柄表示装置 4 1 における装飾図柄の変動表示の態様は、上述の態様に限定されることなく、図柄列の数、有効ラインの数、図柄列における図柄の変動表示の方向、各図柄列の図柄数など、装飾図柄の変動表示の態様は種々の態様を採用可能である。

20

## 【 6 1 0 3 】

ここで、「遊技回」とは、第 1 図柄表示部 3 7 a または第 2 図柄表示部 3 7 b の変動表示が開始されてから、変動表示が停止して停止表示となり、当該停止表示が終了するまで ( 言い換えれば、当該停止表示の確定時間が終了するまで ) を言い、第 1 始動口 3 3 及び第 2 始動口 3 4 のいずれかの入球に基づいて取得された特別乱数情報についての当たり抽選の抽選結果を、遊技者に告知する処理の 1 単位である。換言すれば、パチンコ機 1 0 は、1 遊技回毎に、1 つの特別乱数情報についての 1 つの当たり抽選の抽選結果を遊技者に告知する。本実施形態のパチンコ機 1 0 は、第 1 始動口 3 3 及び第 2 始動口 3 4 のいずれかの入球に基づいて特別乱数情報を取得すると、1 遊技回毎に、第 1 図柄表示部 3 7 a 及び第 2 図柄表示部 3 7 b のいずれか一方において、セグメント表示器を変動表示させた後に、当該取得した特別乱数情報の抽選結果に対応した表示となるようにセグメント表示器を停止表示させ、当該停止表示を所定期間 ( 確定時間とも呼ぶ ) 継続する。また、本実施形態のパチンコ機 1 0 は、第 1 始動口 3 3 及び第 2 始動口 3 4 のいずれかの入球に基づいて特別乱数情報を取得すると、1 遊技回毎に、図柄表示装置 4 1 において、所定の図柄列を変動表示させた後に、当該取得した特別乱数情報の抽選結果に対応した表示となるように図柄列を停止表示させ、当該停止表示を確定時間、継続する。また、1 回の遊技回に要する時間を単位遊技時間とも呼ぶ。単位遊技時間は、変動表示が開始されてから所定の抽選結果が停止表示されるまでの時間である変動時間と、所定の抽選結果が停止表示されている時間である確定時間とによって構成されている。

30

40

## 【 6 1 0 4 】

さらに、図 5 3 9 ( b ) に示すように、図柄表示装置 4 1 の表示面 4 1 a には、第 1 保留表示領域 D s 1 が表示される。第 1 保留表示領域 D s 1 には、第 1 始動口 3 3 への入賞に基づく保留個数が表示される。なお、本実施形態では、上述したように、第 1 始動口 3 3 に入球した遊技球の保留個数は、最大 4 つまでである。

50

## 【 6 1 0 5 】

また、図 5 3 9 ( b ) に示すように、表示面 4 1 a には、特図ユニット 3 7 の第 1 図柄表示部 3 7 a に表示される第 1 の図柄の変動表示および停止表示に同期した点滅表示および点灯表示を行う第 1 同期表示部 S y n c 1 と、特図ユニット 3 7 の第 2 図柄表示部 3 7 b に表示される第 2 の図柄の変動表示および停止表示に同期した点滅表示および点灯表示を行う第 2 同期表示部 S y n c 2 とを備える。具体的には、第 1 図柄表示部 3 7 a が変動表示をしている場合には第 1 同期表示部 S y n c 1 は点滅表示をし、第 1 図柄表示部 3 7 a が停止表示をしている場合には第 1 同期表示部 S y n c 1 は点灯表示をする。また、第 2 図柄表示部 3 7 b が変動表示をしている場合には第 2 同期表示部 S y n c 2 は点滅表示をし、第 2 図柄表示部 3 7 b が停止表示をしている場合には第 2 同期表示部 S y n c 2 は点灯表示をする。

10

## 【 6 1 0 6 】

なお、本実施形態においては、表示面 4 1 a は、メイン表示領域 M A、第 1 保留表示領域 D s 1、第 1 同期表示部 S y n c 1、および、第 2 同期表示部 S y n c 2 を表示する構成としたが、表示面 4 1 a がこれらの表示の一部または全部を表示しない構成を採用してもよい。

## 【 6 1 0 7 】

《 1 1 - 2 》遊技機の電氣的構成：

次に、パチンコ機 1 0 の電氣的構成について説明する。本説明においては、パチンコ機 1 0 の電氣的構成をブロック図を用いて説明する。

20

## 【 6 1 0 8 】

図 5 4 0 は、パチンコ機 1 0 の電氣的構成を示すブロック図である。パチンコ機 1 0 は、主に、主制御装置 6 0 を中心に構成されるとともに、音声発光制御装置 9 0 と、表示制御装置 1 0 0 とを備えている。

## 【 6 1 0 9 】

主制御装置 6 0 は、遊技の主たる制御を司る主制御基板 6 1 を備えている。主制御基板 6 1 は、複数の機能を有する素子によって構成される M P U 6 2 を備えている。M P U 6 2 は、各種制御プログラムを実行する C P U ( 図示せず ) と、各種制御プログラムや固定値データを記録した R O M 6 3 と、R O M 6 3 内に記録されているプログラムを実行する際に各種データ等を一時的に記憶するためのメモリである R A M 6 4 とを備えている。M P U 6 2 は、その他、割込回路、タイマー回路、データ入出力回路、乱数発生器としてのカウンタ回路を備えている。なお、M P U 6 2 が有する機能の一部を、別の素子が備えていてもよい。R O M 6 3 や R A M 6 4 に設けられている各種エリアの詳細については後述する。

30

## 【 6 1 1 0 】

主制御基板 6 1 には、入力ポート ( 図示せず ) 及び出力ポート ( 図示せず ) がそれぞれ設けられている。主制御基板 6 1 の入力ポートには、払出制御装置 7 0 と、電源装置 8 5 に設けられた停電監視回路 8 6 とが接続されている。主制御基板 6 1 は、停電監視回路 8 6 を介して、電源装置 8 5 から直流安定 2 4 V の電源の供給を受ける。電源装置 8 5 は、外部電源としての商用電源に接続されており、商用電源から供給される外部電力を、主制御装置 6 0 や払出制御装置 7 0 等が必要な動作電力に変換して、各装置に電力を供給する。また電源装置 8 5 は、コンデンサ ( 図示せず ) を備えており、停電が発生した場合や電源スイッチ 8 8 ( 図 5 3 7 ) が O F F にされた場合には、所定期間、各装置への電力供給を継続する。

40

## 【 6 1 1 1 】

また、主制御基板 6 1 の入力ポートには、各種検知センサー 6 7 a ~ 6 7 f が接続されている。具体的には、一般入賞口 3 2、第 1 始動口 3 3、第 2 始動口 3 4、スルーゲート 3 5、可変入賞装置 3 6、V 入賞口 5 9 などの各種の入球口に設けられた複数の検知センサと接続されている。主制御基板 6 1 の M P U 6 2 は、各種検知センサ 6 7 a ~ 6 7 f からの信号に基づいて、遊技領域 P A を流下する遊技球が各入球口へ入球したか否かの判定

50

や、遊技球がスルーゲート 3 5 を通過したか否かの判定を行う。さらに、M P U 6 2 は、第 1 始動口 3 3 及び第 2 始動口 3 4 への遊技球の入球に基づいて特図 1 当たり抽選（特図 1 当たり抽選又は特図 2 当たり抽選）を実行するとともに、スルーゲート 3 5 への入球に基づいて普通電動役物開放抽選を実行する。

#### 【 6 1 1 2 】

主制御基板 6 1 の出力ポートには、第 1 特別電動役物としての小当たり専用可変入賞装置 5 7 の開閉扉 5 7 b を開閉動作させる第 1 特別電動役物駆動部 5 7 c と、第 2 特別電動役物としての可変入賞装置 3 6 の開閉扉 3 6 b を開閉動作させる第 2 特別電動役物駆動部 3 6 c と、普通電動役物 3 4 a を開閉動作させる普通電動役物駆動部 3 4 b と、メイン表示部 4 5 とが接続されている。主制御基板 6 1 には各種ドライバ回路が設けられており、M P U 6 2 は、当該ドライバ回路を通じて各種駆動部の駆動制御を実行する。

10

#### 【 6 1 1 3 】

具体的には、M P U 6 2 は、小当たりに基づく開閉実行モードにおいては、小当たり専用可変入賞装置 5 7 の開閉扉 5 7 b が開閉されるように第 1 特別電動役物駆動部 5 7 c の駆動制御を実行し、大当たりに基づく開閉実行モードにおいては、可変入賞装置 3 6 の開閉扉 3 6 b が開閉されるように第 2 特別電動役物駆動部 3 6 c の駆動制御を実行する。ここで言う「大当たりに基づく開閉実行モード」は、当たり抽選において大当たり当選した場合に実行する開閉実行モードと、当たり抽選において小当たり当選して V 入賞大当たりした場合に実行する V 入賞大当たりに基づく開閉実行モードとの双方が該当する。また、電動役物開放抽選の結果、電役開放に当選した場合には、M P U 6 2 は、普通電動役物 3 4 a が開放されるように普通電動役物駆動部 3 4 b の駆動制御を実行する。各遊技回においては、M P U 6 2 は、メイン表示部 4 5 における第 1 図柄表示部 3 7 a 又は第 2 図柄表示部 3 7 b の表示制御を実行する。また、小当たりに基づく開閉実行モードおよび大当たり（V 入賞大当たりも含む）に基づく開閉実行モードにおいては、当該開閉実行モードにおいて当たり種別が決定され当該開閉実行モードにおいて実行されるラウンド遊技の回数が決定した場合には、メイン表示部 4 5 におけるラウンド表示部 3 9 の表示制御を実行する。

20

#### 【 6 1 1 4 】

主制御基板 6 1 の出力ポートには、払出制御装置 7 0 と、音声発光制御装置 9 0 と、外部端子板 9 5 とが接続されている。払出制御装置 7 0 には、例えば、主制御装置 6 0 から入賞判定結果に基づいて識別情報としての賞球コマンドが送信される。主制御装置 6 0 が識別情報としての賞球コマンドを送信する際には、主制御基板 6 1 の M P U 6 2 は、R O M 6 3 のコマンド情報記憶エリア 6 3 g を参照する。具体的には、一般入賞口 3 2 への入球を特定した場合には 1 個の遊技球の払い出しに対応した賞球コマンドが主制御装置 6 0 から送信され、第 1 始動口 3 3 への入球を特定した場合には 3 個の遊技球の払い出しに対応した賞球コマンドが主制御装置 6 0 から送信され、第 2 始動口 3 4 への入球を特定した場合には 3 個の遊技球の払い出しに対応した賞球コマンドが主制御装置 6 0 から送信され、小当たり専用可変入賞装置 5 7 の大入賞口 5 7 a 又は可変入賞装置 3 6 の大入賞口 3 6 a への遊技球の入球を特定した場合には予め定められた賞球数の遊技球の払い出しに対応した賞球コマンドが主制御装置 6 0 から送信される。この識別情報としての賞球コマンドを送信する処理が識別情報出力処理として実行される。払出制御装置 7 0 は、主制御装置 6 0 から受信した賞球コマンドに基づいて、払出装置 7 1 を制御して賞球の払出を行う。

30

40

#### 【 6 1 1 5 】

払出制御装置 7 0 には、発射制御装置 8 0 が接続されている。発射制御装置 8 0 は、遊技球発射機構 8 1 の発射制御を行う。遊技球発射機構 8 1 は、所定の発射条件が整っている場合に駆動される。また、発射制御装置 8 0 には、操作ハンドル 2 5 と、遊技球発射ボタン 2 6 とが接続されている。

#### 【 6 1 1 6 】

外部端子板 9 5 には、一の入力側コネクタと複数の出力側コネクタが設けられている。外部端子板 9 5 は、入力側コネクタを介して主制御装置 6 0 から入力信号を受信し、受信

50

した入力信号に基づいて、各種の信号を各出力側コネクタからデータ表示器 9 や遊技ホール側の管理制御装置（図示せず）に対して出力する。

【6117】

音声発光制御装置 90 は、主制御装置 60 から送信された各種コマンドを受信し、受信した各種コマンドに対応した処理を実行する。主制御装置 60 が各種コマンドを送信する際には、ROM 63 のコマンド情報記憶エリア 63g を参照する。これら各種コマンドの詳細については後述する

【6118】

その他、音声発光制御装置 90 は、主制御装置 60 から受信した各種コマンドに基づいて、前扉枠 14 に配置された LED などの発光手段からなる各種ランプ 47 の駆動制御や、スピーカー 46 の駆動制御を行うとともに、表示制御装置 100 の制御を行う。また、音声発光制御装置 90 には、演出操作ボタン 24 が接続されており、所定のタイミングで遊技者によって演出操作ボタン 24 が操作された場合には、当該操作を反映した遊技演出を行うように各種ランプ 47、スピーカー 46、表示制御装置 100 等の制御を行う。

【6119】

表示制御装置 100 は、音声発光制御装置 90 から受信した各種コマンドに基づいて、図柄表示装置 41 の表示制御を実行する。具体的には、表示制御装置 100 は、音声発光制御装置 90 から受信した各種コマンドに基づいて、図柄表示装置 41 における図柄の変動時間及び最終的に停止表示させる図柄の組み合わせの種類を把握するとともに、リーチの発生の有無、リーチ演出の内容、及び、各遊技回において実行される予告演出の内容等を把握する。なお、本実施形態においては、図柄の組み合わせが停止表示している時間である停止時間（確定時間）は一定である。従って、変動時間が決定されることによって、1 遊技回に要する時間である単位遊技時間は一意に決定される。以上、パチンコ機 10 の電氣的構成について説明した。

【6120】

図 541 は、特図当たり抽選や普通電動役物開放抽選などに用いられる各種カウンタの内容を示す説明図である。各種カウンタ情報は、MPU 62 が当たり抽選、メイン表示部 45 の表示の設定、及び、図柄表示装置 41 の図柄表示の設定などを行う際に用いられる。具体的には、特図当たり抽選（特図 1 当たり抽選又は特図 2 当たり抽選）には当たり乱数カウンタ C1 が用いられる。大当たり当選、または小当たり当選して V 入賞口 59 に遊技球が入球することによって V 入賞大当たり当選した時において発生するラウンド遊技の回数等を定める当たり種別を振り分ける際には当たり種別カウンタ C2 が用いられる。図柄表示装置 41 に表示させる図柄列を外れ変動させる際にリーチを発生させるか否かのリーチ判定にはリーチ乱数カウンタ C3 が用いられる。

【6121】

当たり乱数カウンタ C1 の初期値設定には乱数初期値カウンタ CINI が用いられる。また、メイン表示部 45 の第 1 図柄表示部 37a 及び第 2 図柄表示部 37b、並びに図柄表示装置 41 における変動時間を決定する際には変動種別カウンタ CS が用いられる。さらに、第 2 始動口 34 の普通電動役物 34a を開放状態とするか否かの電動役物開放抽選には電動役物開放カウンタ C4 が用いられる。

【6122】

各カウンタ C1～C4、CINI、CS は、その更新の都度、カウンタ値に 1 が加算され、最大値に達した後に 0 に戻るループカウンタである。各カウンタは短時間の間隔で更新され、その更新値が RAM 64 の所定領域に設定された抽選カウンタ用バッファ 64a に適宜記憶される。

【6123】

RAM 64 には、保留情報記憶エリア 64b と、判定処理実行エリア 64c とが設けられている。保留情報記憶エリア 64b には、第 1 保留エリア Ra と第 2 保留エリア Rb とが設けられている。本実施形態では、第 1 始動口 33 に遊技球が入球すると、入球のタイミングにおける当たり乱数カウンタ C1、当たり種別カウンタ C2、リーチ乱数カウンタ

10

20

30

40

50



C 3、および変動種別カウンタ C S の各値が保留情報記憶エリア 6 4 b の第 1 保留エリア R a に時系列的に記憶される。第 1 保留エリア R a には、第 1 始動口 3 3 に入球した遊技球の保留個数の最大値に対応した 4 個のエリア、すなわち、第 1 エリア、第 2 エリア、第 3 エリア、および第 4 エリアが設けられている。第 1 始動口 3 3 に遊技球が入球すると、入球のタイミングにおける当たり乱数カウンタ C 1、当たり種別カウンタ C 2、リーチ乱数カウンタ C 3、および変動種別カウンタ C S の各値が保留情報（以下、特図 1 保留とも呼ぶ）として、第 1 ～ 第 4 エリアのうちの一つのエリアに記憶される。第 1 ～ 第 4 エリアのいずれに記憶されるかは、入球の順序によって決定されており、入球のタイミングが早いほど上位のエリア（第 1 エリアが最も上位のエリア）に記憶される。

【 6 1 2 4 】

10

また、第 2 始動口 3 4 に遊技球が入球すると、入球のタイミングにおける当たり乱数カウンタ C 1、当たり種別カウンタ C 2、リーチ乱数カウンタ C 3、および変動種別カウンタ C S の各値が保留情報記憶エリア 6 4 b の第 2 保留エリア R b に時系列的に記憶される。第 2 保留エリア R b には、第 2 始動口 3 4 に入球した遊技球の保留個数の最大値に対応した 4 個のエリア、すなわち、第 1 エリア、第 2 エリア、第 3 エリア、および第 4 エリアが設けられている。第 2 始動口 3 4 に遊技球が入球すると、入球のタイミングにおける当たり乱数カウンタ C 1、当たり種別カウンタ C 2、リーチ乱数カウンタ C 3、および変動種別カウンタ C S の各値が保留情報（以下、特図 2 保留とも呼ぶ）として、第 1 ～ 第 4 エリアのうちの一つのエリアに記憶される。第 1 ～ 第 4 エリアのいずれに記憶されるかは、入球の順序によって決定されており、入球のタイミングが早いほど上位のエリア（第 1 エリアが最も上位のエリア）に記憶される。

20

【 6 1 2 5 】

当たり乱数カウンタ C 1 の詳細について説明する。当たり乱数カウンタ C 1 は、上述のように当たり抽選に用いられる。当たり乱数カウンタ C 1 は、例えば、0 ～ 1 1 9 9 の範囲内で順に 1 ずつ加算され、最大値に達した後 0 に戻るように構成されている。また、当たり乱数カウンタ C 1 が 1 周すると、その時点の乱数初期値カウンタ C I N I の値が当該当たり乱数カウンタ C 1 の初期値として読み込まれる。なお、乱数初期値カウンタ C I N I は、当たり乱数カウンタ C 1 と同様のループカウンタである（値 = 0 ～ 1 1 9 9 ）。

【 6 1 2 6 】

当たり乱数カウンタ C 1 は定期的に更新され、その更新値は、第 1 始動口 3 3 に遊技球が入球した場合には、当該入球のタイミングで保留情報記憶エリア 6 4 b の第 1 保留エリア R a に記憶され、第 2 始動口 3 4 に遊技球が入球した場合には、当該入球のタイミングで保留情報記憶エリア 6 4 b の第 2 保留エリア R b に記憶される。

30

【 6 1 2 7 】

第 1 保留エリア R a に記憶された当たり乱数カウンタ C 1 の値は、実行中の遊技回が終了する毎に判定処理実行エリア 6 4 c の実行エリア A E に移動し、R O M 6 3 の当否テーブル記憶エリア 6 3 a に記憶されている当否テーブルと照合され、大当たり当選または小当たり当選となるか否かが判定される。また、第 2 保留エリア R b に記憶された当たり乱数カウンタ C 1 の値は、判定処理実行エリア 6 4 c の実行エリア A E に移動し、R O M 6 3 の当否テーブル記憶エリア 6 3 a に記憶されている当否テーブルと照合され、大当たり当選または小当たり当選となるか否かが判定される。

40

【 6 1 2 8 】

本実施形態のパチンコ機 1 0 においては、第 1 保留エリア R a に記憶された当たり乱数カウンタ C 1 の値は、第 1 始動口 3 3 に遊技球が入球することによって取得された順番に判定処理実行エリア 6 4 c の実行エリア A E に移動する。具体的には、第 1 保留エリア R a の第 1 エリアに格納されているデータを判定処理実行エリア 6 4 c に移動させ、第 1 保留エリア R a の記憶エリアに格納されているデータをシフトさせる処理を実行する。データのシフトは、第 1 ～ 第 4 エリアに格納されているデータを上位エリア側に順にシフトさせるものである。具体的には、第 1 エリアのデータをクリアすると共に、第 2 エリア 第 1 エリア、第 3 エリア 第 2 エリア、第 4 エリア 第 3 エリアといった具合に各エリア内

50

のデータをシフトさせる。

【6129】

また、第2保留エリアRbに記憶された当たり乱数カウンタC1の値は、第2始動口34に遊技球が入球することによって取得された順番に判定処理実行エリア64cの実行エリアAEに移動する。具体的には、第2保留エリアRbの第1エリアに格納されているデータを判定処理実行エリア64cに移動させ、第2保留エリアRbの記憶エリアに格納されているデータをシフトさせる処理を実行する。データのシフトは、第1～第4エリアに格納されているデータを上位エリア側に順にシフトさせるものである。具体的には、第1エリアのデータをクリアすると共に、第2エリア 第1エリア、第3エリア 第2エリア、第4エリア 第3エリアといった具合に各エリア内のデータをシフトさせる。

10

【6130】

そして、第2保留エリアRbに当たり乱数カウンタC1の値が記憶されている場合には、第1保留エリアRaに当たり乱数カウンタC1の値が記憶されているか否かにかかわらず、第2保留エリアRbに記憶されている当たり乱数カウンタC1の値を、判定処理実行エリア64cの実行エリアAEに移動する対象とする。これにより、第1保留エリアRa及び第2保留エリアRbの両方に当たり乱数カウンタC1の値が記憶されている場合には、第2始動口34に対応した第2保留エリアRbに記憶されている当たり乱数カウンタC1の値が優先される。すなわち、本実施形態では、第1保留エリアRa及び第2保留エリアRbの両方に当たり乱数カウンタC1の値が記憶されている場合には、第2始動口34に対応した第2保留エリアRbに記憶されている当たり乱数カウンタC1の値が優先され、第2保留エリアRbに記憶されている当たり乱数カウンタC1の値の中では、第2保留エリアRbの第1エリアに格納されているデータを判定処理実行エリア64cに移動させ、第2保留エリアRbの記憶エリアに格納されているデータをシフトさせる処理を実行する。第2保留エリアRbに当たり乱数カウンタC1の値が記憶されていない場合には、第1保留エリアRaに記憶されている当たり乱数カウンタC1の値の中では、第1保留エリアRaの第1エリアに格納されているデータを判定処理実行エリア64cに移動させ、第1保留エリアRaの記憶エリアに格納されているデータをシフトさせる処理を実行する。

20

【6131】

なお、上述した説明では、第1保留エリアRaまたは第2保留エリアRbに記憶された当たり乱数カウンタC1の値がどのような順序で判定処理実行エリア64cの実行エリアAEに移動されるかを説明したが、当たり乱数カウンタC1の値に限るものではなく、第1保留エリアRaまたは第2保留エリアRbに記憶された当たり乱数カウンタC1以外のカウンタ(当たり種別カウンタC2、リーチ乱数カウンタC3、および変動種別カウンタCS)の各値についても、同様の順序で判定処理実行エリア64cの実行エリアAEに移動される。

30

【6132】

なお、第1保留エリアRaには保留個数記憶エリアが設けられている。第1始動口33に遊技球が入球する毎に第1保留エリアRaの保留個数記憶エリアに格納された値が値1だけ加算され、上記第1保留エリアRaについてのデータをシフトさせる処理が行われる毎に第1保留エリアRaの保留個数記憶エリアに格納された値が値1だけ減算される。なお、第1保留エリアRaの保留個数記憶エリアに格納された値は最大値である値4を超えることのないように制限されている。この結果、第1保留エリアRaの保留個数記憶エリアには、第1保留エリアRaに記憶された保留情報の最新の個数が記憶される。また、同様に、第2保留エリアRbには保留個数記憶エリアが設けられている。第2始動口34に遊技球が入球する毎に第2保留エリアRbの保留個数記憶エリアに格納された値が値1だけ加算され、上記第2保留エリアRbについてのデータをシフトさせる処理が行われる毎に第2保留エリアRbの保留個数記憶エリアに格納された値が値1だけ減算される。なお、第2保留エリアRbの保留個数記憶エリアに格納された値は最大値である値4を超えることのないように制限されている。この結果、第2保留エリアRbの保留個数記憶エリアには、第2保留エリアRbに記憶された保留情報の最新の個数が記憶される。

40

50

## 【 6 1 3 3 】

次に、当たり種別カウンタ C 2 の詳細について説明する。当たり種別カウンタ C 2 は、大当たり種別を判定する際に用いられる。当たり種別カウンタ C 2 は、0 ~ 9 9 の範囲内で順に 1 ずつ加算され、最大値に達した後 0 に戻るように構成されている。

## 【 6 1 3 4 】

当たり種別カウンタ C 2 は定期的に更新され、その更新値は、第 1 始動口 3 3 に遊技球が入球した場合には当該入球のタイミングで取得情報記憶部としての保留情報記憶エリア 6 4 b の第 1 保留エリア R a に記憶され、第 2 始動口 3 4 に遊技球が入球した場合には当該入球のタイミングで取得情報記憶部としての保留情報記憶エリア 6 4 b の第 2 保留エリア R b に記憶される。

10

## 【 6 1 3 5 】

上述したように、M P U 6 2 は、判定処理実行エリア 6 4 c に記憶されている当たり乱数カウンタ C 1 の値を用いて当たり抽選を行うとともに、当たり抽選の結果が大当たり又は小当たりである場合には、判定処理実行エリア 6 4 c に記憶されている当たり種別カウンタ C 2 の値を用いて当たり種別を判定する。さらに、M P U 6 2 は、これらの当たり乱数カウンタ C 1 の値及び当たり種別カウンタ C 2 の値を用いて、第 1 図柄表示部 3 7 a 及び第 2 図柄表示部 3 7 b に停止表示させるセグメント表示器の表示態様を決定する。その決定に際しては、R O M 6 3 の停止結果テーブル記憶エリア 6 3 f に記憶されている停止結果テーブルが参照される。

## 【 6 1 3 6 】

20

次に、リーチ乱数カウンタ C 3 の詳細について説明する。リーチ乱数カウンタ C 3 は、当たり抽選の結果が大当たりではない場合においてリーチが発生するか否かを判定する際に用いられる。リーチ乱数カウンタ C 3 は、例えば 0 ~ 2 3 8 の範囲内で順に 1 ずつ加算され、最大値に達した後 0 に戻るように構成されている。

## 【 6 1 3 7 】

リーチ乱数カウンタ C 3 は定期的に更新され、その更新値は、第 1 始動口 3 3 に遊技球が入球したタイミングで保留情報記憶エリア 6 4 b の第 1 保留エリア R a に記憶され、第 2 始動口 3 4 に遊技球が入球したタイミングで保留情報記憶エリア 6 4 b の第 2 保留エリア R b に記憶される。第 1 保留エリア R a に記憶されたリーチ乱数カウンタ C 3 の値は、判定処理実行エリア 6 4 c に移動した後、R O M 6 3 のリーチ判定用テーブル記憶エリア 6 3 c に記憶されているリーチ判定用テーブルと照合され、リーチが発生するか否かが判定される。第 2 保留エリア R b に記憶されたリーチ乱数カウンタ C 3 の値は、判定処理実行エリア 6 4 c に移動した後、R O M 6 3 のリーチ判定用テーブル記憶エリア 6 3 c に記憶されているリーチ判定用テーブルと照合され、リーチが発生するか否かが判定される。ただし、当たり抽選の結果が大当たり当選または小当たり当選となり、大当たりに基づく開閉実行モードまたは小当たりに基づく開閉実行モードに移行する場合には、M P U 6 2 は、リーチ乱数カウンタ C 3 の値に関係なくリーチ発生が決定される。

30

## 【 6 1 3 8 】

リーチとは、図柄表示装置 4 1 の表示面 4 1 a に表示される複数の図柄列のうち一部の図柄列について、大当たりに対応した図柄の組み合わせが成立する可能性がある図柄の一部の組み合わせが停止表示され、その状態で残りの図柄列において図柄の変動表示を行う表示状態のことを言う。なお、本実施形態のパチンコ機 1 0 において大当たりに対応した図柄の組み合わせとは、所定の有効ラインにおける同一の図柄の組み合わせのことをいう。具体例としては、図 5 3 9 ( b ) の表示面 4 1 a のメイン表示領域 M A において、最初に図柄列 Z 1 において図柄が停止表示され、次に図柄列 Z 3 において Z 1 と同じ図柄が停止表示されることでリーチラインが形成され、当該リーチラインが形成されている状況化において図柄列 Z 2 において図柄の変動表示が行われることでリーチとなる。そして、小当たりが発生する場合には、リーチラインを形成している図柄と同一の図柄が図柄列 Z 2 に停止表示される。

40

## 【 6 1 3 9 】

50

また、リーチには、リーチラインが形成された状態で、残りの図柄列において図柄の変動表示を行うとともに、その背景画像において所定のキャラクターなどを動画として表示することによりリーチ演出を行うものや、リーチラインが形成された図柄の組み合わせを縮小表示させる又は非表示とした上で、表示面 4 1 a の略全体において所定のキャラクターなどを動画として表示することによりリーチ演出を行うものが含まれる。また、リーチ演出が行われている場合又はリーチ表示の前に所定のキャラクターといった所定画像を用いた予告表示を行うか否かの決定を、リーチ乱数カウンタ C 3 やその他のカウンタを用いて行うようにしてもよい。

#### 【 6 1 4 0 】

リーチは、リーチ演出の内容によって、ノーマルリーチ、スーパーリーチ、スペシャルリーチの 3 種類に分類される。ノーマルリーチよりもスーパーリーチの方が大当たり当選の期待度（信頼度）が高いリーチ演出が実行され、スーパーリーチよりもスペシャルリーチの方が大当たり当選の期待度が高いリーチ演出が実行される。

#### 【 6 1 4 1 】

次に、変動種別カウンタ C S の詳細について説明する。変動種別カウンタ C S は、第 1 図柄表示部 3 7 a 及び第 2 図柄表示部 3 7 b における変動時間と、図柄表示装置 4 1 における図柄の変動時間とを、M P U 6 2 において決定する際に用いられる。変動種別カウンタ C S は、例えば 0 ~ 1 9 8 の範囲内で順に 1 ずつ加算され、最大値に達した後 0 に戻るように構成されている。

#### 【 6 1 4 2 】

変動種別カウンタ C S は定期的に更新され、その更新値は、第 1 始動口 3 3 に遊技球が入球したタイミングで保留情報記憶エリア 6 4 b の第 1 保留エリア R a に記憶され、第 2 始動口 3 4 に遊技球が入球したタイミングで保留情報記憶エリア 6 4 b の第 2 保留エリア R b に記憶される。第 1 保留エリア R a に記憶された変動種別カウンタ C S の値は、判定処理実行エリア 6 4 c に移動した後、第 1 図柄表示部 3 7 a における変動表示の開始時及び図柄表示装置 4 1 による図柄の変動開始時における変動パターンの決定に際して使用される。第 2 保留エリア R b に記憶された変動種別カウンタ C S の値は、判定処理実行エリア 6 4 c に移動した後、第 2 図柄表示部 3 7 b における変動表示の開始時及び図柄表示装置 4 1 による図柄の変動開始時における変動パターンの決定に際して使用される。第 1 図柄表示部 3 7 a 及び第 2 図柄表示部 3 7 b における変動時間の決定に際しては、R O M 6 3 の変動時間テーブル記憶エリア 6 3 d に記憶されている変動時間テーブルが用いられる。なお、本実施形態のパチンコ機 1 0 では、変動パターンの種別に応じてリーチ演出の内容（すなわちリーチの種類）を特定できる。

#### 【 6 1 4 3 】

次に、電動役物開放カウンタ C 4 の詳細について説明する。電動役物開放カウンタ C 4 は、例えば、0 ~ 4 6 5 の範囲内で順に 1 ずつ加算され、最大値に達した後 0 に戻る構成である。電動役物開放カウンタ C 4 は定期的に更新され、スルーゲート 3 5 に遊技球が入球したタイミングで R A M 6 4 の電役保留エリア 6 4 d に記憶される。そして、所定のタイミングで、電役保留エリア 6 4 d に記憶されている電動役物開放カウンタ C 4 の値が電役実行エリア 6 4 e に移動した後、電役実行エリア 6 4 e において電動役物開放カウンタ C 4 の値を用いて普通電動役物 3 4 a を開放状態に制御するか否かの抽選（以下、電動役物開放抽選と呼ぶ）が行われる。具体的には、電役実行エリア 6 4 e において、R O M 6 3 の役物抽選用テーブル記憶エリア 6 3 e に記憶されている当否テーブル（電動役物開放抽選用当否テーブル）と電動役物開放カウンタ C 4 の値とが照合され、普通電動役物 3 4 a を開放状態に制御するか否かが決定される。

#### 【 6 1 4 4 】

なお、取得された当たり乱数カウンタ C 1 の値、当たり種別カウンタ C 2 の値、リーチ乱数カウンタ C 3 の値、変動種別カウンタ C S、および電動役物開放カウンタ C 4 の値の内の少なくとも一つが本発明における特別乱数情報に相当する。また、第 1 保留エリア R a および第 2 保留エリア R b に記憶された当たり乱数カウンタ C 1 の値、当たり種別カウ

10

20

30

40

50

ンタC 2の値、リーチ乱数カウンタC 3の値、および変動種別カウンタC 5の値の内の少なくとも一つを保留情報とも呼ぶ。

【6 1 4 5】

次に、当否テーブルについて説明する。当否テーブルは、当たり乱数カウンタC 1に基づいて当たり抽選を行う際に、当該当たり乱数カウンタC 1と照合するためのテーブルデータである。本実施形態においては、パチンコ機10は、第1始動口33への遊技球の入球を契機として保留情報記憶エリア64bの第1保留エリアRaに記憶された当たり乱数カウンタC 1と照合するための当否テーブルと、第2始動口34への遊技球の入球を契機として保留情報記憶エリア64bの第2保留エリアRbに記憶された当たり乱数カウンタC 1と照合するための当否テーブルとを、それぞれ別のテーブルデータとして記憶している。具体的には、パチンコ機10は、前者の当否テーブル、すなわち特図1当たり抽選用の当否テーブルと、後者の当否テーブル、すなわち特図2当たり抽選用の当否テーブルとを、ROM63の当否テーブル記憶エリア63aに記憶している。

10

【6 1 4 6】

図542は、特図1当たり抽選用の当否テーブルの内容を示す説明図である。図542(a)は特図1当たり抽選用の当否テーブルを示し、図542(b)は特図2当たり抽選用の当否テーブルを示している。

【6 1 4 7】

図542(a)に示すように、特図1当たり抽選用の当否テーブルには、大当たりとなる当たり乱数カウンタC 1の値として、0～19の20個の値が設定されている。そして、0～3979の3980個の値のうち、0～19の20個の値以外の値(20～3979)が外れである。すなわち、特図1当たり抽選用の当否テーブルによれば、3980個のうちの20個が出現する確率、すなわち1/199となるように、大当たりの当選確率が設定されている。「大当たり」とは、第2特別電動役物である可変入賞装置36の開閉扉36bの開閉が実行される開閉実行モードへの移行契機となる当否結果である。

20

【6 1 4 8】

図542(b)に示すように、特図2当たり抽選用の当否テーブルには、大当たりとなる当たり乱数カウンタC 1の値として、0～19の20個の値が設定されている。また、特図2当たり抽選用の当否テーブルには、小当たりとなる当たり乱数カウンタC 1の値として、20～309の290個の値が設定されている。そして、0～3979の3980個の値のうち、0～309の310個の値以外の値(310～3979)が外れである。すなわち、特図2当たり抽選用の当否テーブルによれば、3980個のうちの20個が出現する確率、すなわち、1/199となるように大当たりの当選確率が設定され、3980個のうちの290個が出現する確率、すなわち、29/398となるように小当たりの当選確率が設定されている。

30

【6 1 4 9】

「小当たり」とは、第1特別電動役物である小当たり専用可変入賞装置57の開閉扉57bの開閉が実行される小当たりに基づく開閉実行モードへの移行契機となる当否結果である。本実施形態では、小当たりに基づく開閉実行モードにおける開放状態となる回数(ラウンド回数)は1回に限定されており、その1回の開閉扉57bの開放時間は、例えば1.8秒である。なお、変形例として、開閉扉57bの開閉が実行されるモードにおける開放状態となる回数は、1回に換えて、2回以上としてもよい。小当たりの際の小当たり専用可変入賞装置57の1回の開閉扉57bの開放時間は、1.8秒に換えて2.2秒等の他の時間としてもよい。

40

【6 1 5 0】

「外れ」は、可変入賞装置36の開閉扉36bの開閉が実行される開閉実行モードへの移行契機、および小当たり専用可変入賞装置57の開閉扉57bの開閉が実行される小当たりに基づく開閉実行モードへの移行契機のいずれにもならない当否結果である。

【6 1 5 1】

図542(a)の特図1当たり抽選用の当否テーブルと図542(b)の特図2当たり

50

抽選用の当否テーブルとを比較すると、図 5 4 2 ( b ) の特図 2 当たり抽選用の当否テーブルの方が、小当たりに当選する確率がある分だけ、図 5 4 2 ( a ) の特図 1 当たり抽選用の当否テーブルよりも遊技者にとっての有利性が高いものとなっている。なお、特図 2 当たり抽選用の当否テーブルにおいて設定される小当たりの当選確率は、 $29 / 398$ に限る必要はなく、他の値としてもよい。取得された特別乱数情報としての当たり乱数カウンタ C 1 の値が図 5 4 2 の特図 2 当たり抽選用の当否テーブルにおいて設定されている大当たり当選となる値と一致することが、特定条件を満たすことに相当する。取得された特別乱数情報としての当たり乱数カウンタ C 1 の値が図 5 4 2 ( b ) に示す特図 2 当たり抽選用の当否テーブルにおいて小当たり当選として設定されている数値範囲と一致することが、特別乱数情報が特定他条件を満たすことに該当する

10

#### 【 6 1 5 2 】

次に、当たり種別について説明する。パチンコ機 1 0 には、複数種類の当たりを設定することができる。具体的には、例えば、以下の 2 つの態様又はモードに差異を設けることにより、複数種類の当たりを設定することができる。

( 1 ) 開閉実行モードにおける可変入賞装置 3 6 の開閉制御の態様

( 2 ) 開閉実行モード終了後の第 2 始動口 3 4 の普通電動役物 3 4 a のサポートモード

#### 【 6 1 5 3 】

パチンコ機 1 0 には、上記の ( 1 ) 開閉実行モードにおける可変入賞装置 3 6 の開閉制御の態様として、開閉実行モードが開始されてから終了するまでの間における可変入賞装置 3 6 への入球の発生頻度が相対的に高低となるように高頻度入賞モードと低頻度入賞モードとを設定することができる。例えば、高頻度入賞モードでは、開閉実行モードの開始から終了までに、開閉扉 3 6 b の開閉が 1 又は複数回 ( 例えば 1 6 回 ) 行われるとともに、1 回の開放は 3 0 s e c が経過するまで又は開閉扉 3 6 b への入球個数が 1 0 個となるまで継続するように設定可能である。一方、低頻度入賞モードでは、開閉実行モードの開始から終了までに、開閉扉 3 6 b の開閉が 2 回行われるとともに、1 回の開放は 0 . 2 s e c が経過するまで又は開閉扉 3 6 b への入球個数が 6 個となるまで継続するよう設定可能である。

20

#### 【 6 1 5 4 】

遊技者により操作ハンドル 2 5 が操作されている場合、0 . 6 s e c に 1 個の遊技球が遊技領域 P A に向けて発射されるように遊技球発射機構 8 1 が駆動制御される。上記具体例の場合、低頻度入賞モードでは、1 回の開閉扉 3 6 b の開放時間は 0 . 2 s e c である。つまり、低頻度入賞モードでは、遊技球の発射周期よりも 1 回の開閉扉 3 6 b の開放時間が短くなっている。したがって、低頻度入賞モードにかかる開閉実行モードでは実質的に遊技球の入球が発生しない。ただし、低頻度入賞モードにかかる開閉実行モードにおいても、遊技球の入球が発生し得るように設定してもよい。

30

#### 【 6 1 5 5 】

なお、開閉扉 3 6 b の開閉回数、1 回の開放に対する開放限度時間、及び 1 回の開放に対する開放限度個数は、開閉実行モードが開始されてから終了するまでの間における可変入賞装置 3 6 への入球の発生頻度が、高頻度入賞モードの方が低頻度入賞モードより高くなるのであれば、開閉扉 3 6 b の開放態様は任意である。具体的には、高頻度入賞モードの方が低頻度入賞モードよりも、開閉回数が多い、1 回の開放に対する開放限度時間が長い又は 1 回の開放に対する開放限度個数が多く設定されていればよい。高頻度入賞モードと低頻度入賞モードとの差異を明確にする上では、低頻度入賞モードの開閉実行モードでは、実質的に可変入賞装置 3 6 への入球が発生しない構成としてもよい。

40

#### 【 6 1 5 6 】

パチンコ機 1 0 には、上記の ( 2 ) 開閉実行モード終了後の第 2 始動口 3 4 の普通電動役物 3 4 a のサポートモードの態様として、遊技領域 P A に対して同様の態様で遊技球の発射が継続されている状況で比較した場合に、第 2 始動口 3 4 の普通電動役物 3 4 a が単位時間あたりに開放状態となる頻度が相対的に高低となるように、高頻度サポートモードと低頻度サポートモードとを設定することができる。

50

## 【 6 1 5 7 】

具体的には、高頻度サポートモードと低頻度サポートモードとでは、電動役物開放カウンタ C 4 を用いた電動役物開放抽選における電役開放当選となる確率が異なる。高頻度サポートモードでは、低頻度サポートモードよりも、電動役物開放抽選における電役開放当選となる確率を高くする。また、高頻度サポートモードでは、低頻度サポートモードよりも、電役開放当選となった際に普通電動役物 3 4 a の 1 回の開放時間が長く設定されていてもよい。

## 【 6 1 5 8 】

なお、本実施形態においては採用していないが、高頻度サポートモードでは、低頻度サポートモードよりも、電役開放当選となった際に普通電動役物 3 4 a が開放状態となる回数が多く設定されてもよい。さらに、普通電動役物 3 4 a の 1 回の開放時間が長く設定された構成としてもよい。また、高頻度サポートモードで電役開放当選となり普通電動役物 3 4 a の開放状態が複数回発生する場合において、1 回の開放状態が終了してから次の開放状態が開始されるまでの閉鎖時間は、1 回の開放時間よりも短く設定されてもよい。さらに、高頻度サポートモードでは低頻度サポートモードよりも、1 回の電動役物開放抽選が行われてから次の電動役物開放抽選が行われるまでに確保される時間が相対的に短く設定されてもよい。

## 【 6 1 5 9 】

上記のように高頻度サポートモードでは、低頻度サポートモードよりも第 2 始動口 3 4 への入球が発生する確率が高くなる。すなわち、高頻度サポートモードは、特別乱数情報の取得条件の成立を補助する補助遊技状態として機能する。なお、本実施形態のパチンコ機 1 0 は、いわゆる一種二種混合機であり、開閉実行モード終了後の当たり抽選の抽選モードを、当たり抽選における当選確率を高くする高確率モードに移行させる構成を採用していない。

## 【 6 1 6 0 】

本実施形態では、当たり抽選の結果、大当たり又は小当たりとなった場合には、当たり種別カウンタ C 2 を用いて、当たり種別を振り分ける。当たり種別カウンタ C 2 の値に対応する当たり種別の振り分けは、ROM 6 3 の振分テーブル記憶エリア 6 3 b に振分テーブルとして記憶されている。

## 【 6 1 6 1 】

図 5 4 3 は、特図 2 小当たり用の振分テーブルの内容を示す説明図である。特図 2 小当たり用の振分テーブルは、第 2 始動口 3 4 への遊技球の入球を契機とした特図 2 当たり抽選で小当たりに当選した際に参照される。なお、本実施形態では、特図 1 当たり抽選の抽選結果には小当たりが存在しないことから、特図 1 小当たり用の振分テーブルは用意されていない。

## 【 6 1 6 2 】

図 5 4 3 に示すように、特図 2 小当たり用の振分テーブルには、第 2 始動口 3 4 への遊技球の入球を契機とした特図 2 当たり抽選で小当たりに当選した際の当たり種別として、「1 R 小当たり」が設定されている。具体的には、「0 ~ 9 9」の当たり種別カウンタ C 2 の値のうちの全てが 1 R 小当たりに対応している。

## 【 6 1 6 3 】

小当たりは、小当たりに基づく開閉実行モードにおける小当たり専用可変入賞装置 5 7 の開閉扉 5 7 b の開閉制御の態様が高頻度入賞モードとなる当否結果である。1 R 小当たりは、小当たりに基づく開閉実行モードにおける可変入賞装置 3 6 の開閉扉 3 6 b の開放回数が 1 回 (1 ラウンド) となっている。なお、小当たりに基づく開閉実行モードの開閉制御の対象は、第 1 特別電動役物としての小当たり専用可変入賞装置 5 7 の開閉扉 5 7 b である。変形例として、小当たりに基づく開閉実行モードにおける可変入賞装置 3 6 の開閉扉 3 6 b の開放回数は、1 回 (1 ラウンド) に換えて、2 回以上としてもよい。

## 【 6 1 6 4 】

本実施形態では、特図 2 当たり抽選で小当たりに当選し、その後に V 入賞口 5 9 に遊技

10

20

30

40

50

球が入球することによってV入賞大当たりに当選した場合にも、小当たりに当選した際に取得された当たり種別カウンタC2を用いて、当たり種別を振り分ける。当たり種別カウンタC2の値に対応する当たり種別の振り分けは、ROM63の振分テーブル記憶エリア63bに振分テーブルとして記憶されている。

#### 【6165】

図544は、大当たり用の振分テーブルの内容を示す説明図である。図544(a)は特図1大当たり用の振分テーブルを示し、図544(b)は特図2大当たり用の振分テーブルを示している。特図1大当たり用の振分テーブルは、第1始動口33への遊技球の入球を契機とした特図1当たり抽選で大当たりに当選した際に参照される。特図2大当たり用の振分テーブルは、第2始動口34への遊技球の入球を契機とした特図2当たり抽選で大当たりに当選した際、または、当該特図2当たり抽選で小当たりに当選し、その後にV入賞口59に遊技球が入球することによってV入賞大当たりに当選した際に参照される。

10

#### 【6166】

図544(a)に示すように、特図1大当たり用の振分テーブルには、第1始動口33への遊技球の入球を契機とした特図1当たり抽選で大当たりに当選した際の当たり種別として、「8R大当たりA」と「8R大当たりB」とが設定されている。具体的には、「0～99」の当たり種別カウンタC2の値のうち、0～49の50個の値が「8R大当たりA」であり、0～49の50個の値以外の値(50～99)が「8R大当たりB」である。これによって、第1始動口33への遊技球の入球を契機とした特図1当たり抽選において大当たりに当選した場合のうち、1/2の確率で8R大当たりAに当選し、残りの1/2の確率で8R大当たりBに当選する。

20

#### 【6167】

「大当たり」は、開閉実行モードにおける可変入賞装置36の開閉制御の態様が高頻度入賞モードであり、当該開閉実行モードの終了後のサポートモードが高頻度サポートモードとなり得る当否結果である。「8R大当たり」は、当該開閉実行モードにおける可変入賞装置36の開閉扉36bの開放回数が8回(8ラウンド)となっている。「8R大当たり」に続く「A」は、当該開閉実行モード終了後にサポートモードが高頻度サポートモードとなることによって高サポ状態に遊技状態が移行することを示す。なお、この場合の高サポ状態が継続する遊技回の実行回数は規定回数である20回までに制限されている。「8R大当たり」に続く「B」は、当該開閉実行モード終了後にサポートモードは高頻度サポートモードに移行せずに低サポ状態に遊技状態が維持されることを示す。当該開閉実行モードの開閉制御の対象は、第2特別電動役物である。

30

#### 【6168】

図544(b)に示すように、特図2大当たり用の振分テーブルには、第2始動口34への遊技球の入球を契機とした特図2当たり抽選で大当たりに当選した際、または、当該特図2当たり抽選で小当たりに当選し、その後にV入賞口59に遊技球が入球することによってV入賞大当たりに当選した際の当たり種別として、「15R大当たりA」が設定されている。具体的には、「0～99」の当たり種別カウンタC2の値のうちの全てが「15R大当たりA」である。これによって、2始動口34への遊技球の入球を契機とした特図2当たり抽選で大当たりに当選した際、または、当該特図2当たり抽選で小当たりに当選し、その後にV入賞口59に遊技球が入球することによってV入賞大当たりに当選した際には、100%の確率で、開閉実行モードにおける可変入賞装置36の開閉制御の態様が高頻度入賞モードであり、その開閉扉36bの開放回数が15回(15ラウンド)となり、当該開閉実行モード終了後にサポートモードが高頻度サポートモードとなることによって高サポ状態に遊技状態が移行する。なお、この場合の高サポ状態が継続する遊技回の実行回数は規定回数である20回までに制限されている。当該開閉実行モードの開閉制御の対象は、第2特別電動役物である。

40

#### 【6169】

このように、本実施形態のパチンコ機10では、大当たりとなった場合の大当たり種別の振分態様は、第1始動口33への遊技球の入球に基づいて大当たりとなった場合と、第

50



2 始動口 3 4 への遊技球の入球に基づいて大当たりとなった場合（小当たりして V 入賞大当たりとなった場合も含む）とで異なっていると同時に、遊技者にとっての有利性に明確な差異が設けられている。すなわち、第 2 始動口 3 4 への遊技球の入球に基づいて大当たりとなった場合（小当たりして V 入賞大当たりとなった場合も含む）の方が、第 1 始動口 3 3 への遊技球の入球に基づいて大当たりとなった場合よりも、高サポ状態への移行が可能となる大当たり A となる確率が高く、かつラウンド数が多くなり、遊技者にとっての有利性が高いものとなっている。

#### 【 6 1 7 0 】

なお、本実施形態では、図 5 4 4 ( a ) の特図 1 大当たり用の振分テーブルにおいて、上述したように、大当たりの種別として、8 R 大当たり A、8 R 大当たり B の 2 種類が設定されているが、2 種類に限る必要はなく、例えば 4 R 大当たり A を含む 3 種類としてもよいし、4 種類や、5 種類以上の数としてもよい。さらに、開閉実行モードにおける可変入賞装置 3 6 の開閉扉 3 6 b の開放回数は、8 R に限る必要はなく、他の回数としてもよい。また、図 5 4 4 ( b ) の特図 2 大当たり用の振分テーブルにおいても、同様に、振り分ける種類の数を変形してもよく、また、開閉実行モードにおける可変入賞装置 3 6 の開閉扉 3 6 b の開放回数について 1 5 R に換えて、他の回数としてもよい。要は、特図 2 当たり抽選で大当たりに当選した際または小当たりに当選して V 入賞大当たりに当選した際の方が、特図 1 当たり抽選で大当たりに当選した際よりも遊技者にとっての有利性が高いものであれば、特図 1 大当たり用の振分テーブルおよび特図 2 大当たり用の振分テーブルにおける振り分ける種類の数や、可変入賞装置 3 6 の開閉扉 3 6 b の開放回数、開閉実行モード終了後の遊技状態はいずれであってもよい。

#### 【 6 1 7 1 】

上述のように、M P U 6 2 は、実行エリア A E に記憶されている当たり乱数カウンタ C 1 の値を用いて当たり抽選を行うとともに、実行エリア A E に記憶されている当たり種別カウンタ C 2 の値を用いて大当たり種別を判定するが、さらに、M P U 6 2 は、これらの当たり乱数カウンタ C 1 の値及び当たり種別カウンタ C 2 の値を用いて、第 1 図柄表示部 3 7 a 及び第 2 図柄表示部 3 7 b に停止表示させるセグメント表示器の表示態様を決定する。その決定に際しては、R O M 6 3 の停止結果テーブル記憶エリア 6 3 f に記憶されている停止結果テーブルが参照される。

#### 【 6 1 7 2 】

図 5 4 5 は、普通電動役物開放抽選を実行する際に用いられる当否テーブル（普通電動役物開放抽選用当否テーブル）の内容を示す説明図である。

#### 【 6 1 7 3 】

図 5 4 5 ( a ) は、低頻度サポートモード時に用いられる普通電動役物開放抽選用当否テーブル（低頻度サポートモード用）を示している。図 5 4 5 ( a ) に示すように、普通電動役物開放抽選用当否テーブル（低頻度サポートモード用）には、電役短開放に当選したこととなる電動役物開放カウンタ C 4 の値として 0 ~ 1 の 2 個の値が設定されている。外れとなる電動役物開放カウンタ C 4 の値として 2 ~ 4 6 5 の 4 6 4 個の値が設定されている。すなわち、低頻度サポートモード時に遊技球がスルーゲート 3 5 を通過し普通電動役物開放抽選が実行された場合には、1 / 2 3 3 の確率で電役短開放に当選したこととなる。本実施形態のパチンコ機 1 0 においては、低頻度サポートモード時に電役短開放に当選したこととなった場合には、普通電動役物 3 4 a が 1 回開放し、その開放時間は 0 . 6 秒である。

#### 【 6 1 7 4 】

図 5 4 5 ( b ) は、高頻度サポートモード時に用いられる普通電動役物開放抽選用当否テーブル（高頻度サポートモード用）を示している。図 5 4 5 ( b ) に示すように、普通電動役物開放抽選用当否テーブル（高頻度サポートモード用）には、電役長開放に当選したこととなる電動役物開放カウンタ C 4 の値として 0 ~ 4 6 1 の 4 6 2 個の値が設定されている。外れとなる電動役物開放カウンタ C 4 の値として 4 6 2 ~ 4 6 5 の 4 個の値が設定されている。すなわち、高頻度サポートモード時に遊技球がスルーゲート 3 5 を通過し

普通電動役物開放抽選が実行された場合には、2 3 1 / 2 3 3 の確率で電役長開放に当選したこととなる。本実施形態のパチンコ機 1 0 においては、高頻度サポートモード時に電役長開放に当選したこととなった場合には、普通電動役物 3 4 a が 1 回開放し、その開放時間は 5 . 0 秒である。

#### 【 6 1 7 5 】

このように、普通電動役物開放抽選用当否テーブルによって、高頻度サポートモードが低頻度サポートモードよりも第 2 始動口 3 4 への遊技球の入球が発生する確率が高くなるように設定されている。この結果、高頻度サポートモード時には、第 2 始動口 3 4 に向かって流下した遊技球は、1 0 0 % の確率に近い確率で第 2 始動口 3 4 に入球することになる。なお、電役短開放に当選した場合、電役長開放に当選した場合の各開放時間は、上記の例に限る必要はなく、他の時間としてもよい。

10

#### 【 6 1 7 6 】

《 1 1 - 3 》音声発光制御装置及び表示制御装置の電氣的構成：

次に、音声発光制御装置 9 0 及び表示制御装置 1 0 0 の電氣的構成について説明する。

#### 【 6 1 7 7 】

図 5 4 6 は、音声発光制御装置 9 0 及び表示制御装置 1 0 0 の電氣的構成を中心として示すブロック図である。なお、電源装置 8 5 ( 図 5 4 0 ) 等の一部の構成は省略されている。音声発光制御装置 9 0 に設けられた音声発光制御基板 9 1 には、M P U 9 2 が搭載されている。M P U 9 2 は、C P U 、R O M 9 3 、R A M 9 4 、割込回路、タイマ回路、データ入出力回路などが内蔵された素子である。

20

#### 【 6 1 7 8 】

R O M 9 3 には、M P U 9 2 により実行される各種の制御プログラムや固定値データ、テーブル等が記憶されている。例えば、R O M 9 3 のエリアの一部には、演出パターンテーブル記憶エリア 9 3 a 、変動表示パターンテーブル記憶エリア 9 3 b 等が設けられている。これらの詳細については後述する。

#### 【 6 1 7 9 】

R A M 9 4 は、R O M 9 3 内に記憶されている制御プログラムの実行の際に各種データ等を一時的に記憶するためのメモリである。例えば、R A M 9 4 のエリアの一部には、記憶部として機能する各種フラグ記憶エリア 9 4 a 、記憶部として機能する各種カウンタエリア 9 4 b 、記憶部として機能する抽選用カウンタエリア 9 4 c 等が設けられている。なお、M P U 9 2 に対して R O M 9 3 及び R A M 9 4 が 1 チップ化されていることは必須の構成ではなく、それぞれが個別にチップ化された構成としてもよい。

30

#### 【 6 1 8 0 】

M P U 9 2 には、入力ポート及び出力ポートがそれぞれ設けられている。M P U 9 2 の入力側には、主制御装置 6 0 と演出操作ボタン 2 4 が接続されている。主制御装置 6 0 からは、各種コマンドを受信する。M P U 9 2 の出力側には、スピーカー 4 6 や各種ランプ 4 7 が接続されているとともに、表示制御装置 1 0 0 が接続されている。

#### 【 6 1 8 1 】

表示制御装置 1 0 0 に設けられた表示制御基板 1 0 1 には、プログラム R O M 1 0 3 及びワーク R A M 1 0 4 が複合的にチップ化された素子である M P U 1 0 2 と、ビデオディスプレイプロセッサ ( V D P ) 1 0 5 と、キャラクタ R O M 1 0 6 と、ビデオ R A M 1 0 7 とが搭載されている。なお、M P U 1 0 2 に対してプログラム R O M 1 0 3 及びワーク R A M 1 0 4 が 1 チップ化されていることは必須の構成ではなく、それぞれが個別にチップ化された構成としてもよい。

40

#### 【 6 1 8 2 】

M P U 1 0 2 は、音声発光制御装置 9 0 から受信した各種コマンドを解析し又は受信した各種コマンドに基づいて所定の演算処理を行って、V D P 1 0 5 の制御 ( 具体的には V D P 1 0 5 に対する内部コマンドの生成 ) を実施する。

#### 【 6 1 8 3 】

プログラム R O M 1 0 3 は、M P U 1 0 2 により実行される各種の制御プログラムや固

50

定値データを記憶するためのメモリであり、背景画像用のＪＰＥＧ形式画像データも併せて記憶されている。

【 6 1 8 4 】

ワークＲＡＭ１０４は、ＭＰＵ１０２による各種プログラムの実行時に使用されるワークデータやフラグ等を一時的に記憶するためのメモリである。

【 6 1 8 5 】

ＶＤＰ１０５は、一種の描画回路であり、図柄表示装置４１に組み込まれた液晶表示部ドライバとしての画像処理デバイスを直接操作する。ＶＤＰ１０５は、ＩＣチップ化されているため「描画チップ」とも呼ばれ、描画処理専用のファームウェアを内蔵した一種のマイコンチップである。ＶＤＰ１０５は、ＭＰＵ１０２、ビデオＲＡＭ１０７等のそれぞれのタイミングを調整してデータの読み書きに介在するとともに、ビデオＲＡＭ１０７に記憶させる画像データを、キャラクタＲＯＭ１０６から所定のタイミングで読み出して図柄表示装置４１に表示させる。

10

【 6 1 8 6 】

キャラクタＲＯＭ１０６は、図柄表示装置４１に表示される図柄、絵図などのキャラクタデータを記憶するための画像データライブラリとしての役割を担うものである。このキャラクタＲＯＭ１０６には、各種の表示図柄や表示絵図のビットマップ形式画像データ、ビットマップ画像の各ドットでの表現色を決定する際に参照される色パレットテーブル等が記憶されている。なお、キャラクタＲＯＭ１０６を複数設け、各キャラクタＲＯＭ１０６に分担して画像データ等を記憶させておくことも可能である。また、プログラムＲＯＭ１０３に記憶した背景画像用のＪＰＥＧ形式画像データをキャラクタＲＯＭ１０６に記憶する構成とすることも可能である。

20

【 6 1 8 7 】

ビデオＲＡＭ１０７は、図柄表示装置４１に表示させる表示データを記憶するためのメモリであり、ビデオＲＡＭ１０７の内容を書き替えることにより図柄表示装置４１の表示内容が変更される。

【 6 1 8 8 】

音声発光制御装置９０のＭＰＵ９２が、遊技の進行に対応させて、表示制御装置１００に向けて識別情報としてのコマンド（演出コマンド）を送信する。この識別情報としての演出コマンドを送信する処理が識別情報出力処理として実行される。表示制御装置１００のＭＰＵ１０２は、音声発光制御装置９０からの演出コマンドを受信すると、当該演出コマンドに規定されている演出内容に応じて、使用する表示データテーブルをワークＲＡＭ１０４から選定して、選定した表示データテーブルをワークＲＡＭ１０４内の表示データテーブルバッファに格納する共に、表示データテーブルにおける現在の実行位置を把握するためのポインタを初期位置を示す「０」に設定する。そして、１フレーム分の描画処理が完了する度にポインタを１加算することで更新して、表示データテーブルにおいてポインタが示すアドレスに規定された描画内容に基づき、次に描画すべき画像データの種類や、画像データの表示位置、画像データの拡大縮小率等（描画リスト）を更新して、その更新した描画リストをＶＤＰ１０５に対して送信する。

30

【 6 1 8 9 】

ＶＤＰ１０５は、描画リストを受信すると、受信した描画リストに基づいてキャラクタＲＯＭ１０６から画像データを読み出し、その読み出した画像データを描画リストに基づく位置や表示方法で１フレーム分の画像を描画して、ビデオＲＡＭ１０７内の第１フレームバッファ１０７ａおよび第２フレームバッファ１０７ｂのいずれか一方のフレームバッファに上記描画した画像を展開するとともに、他方のフレームバッファにおいて先に展開された１フレーム分の画像を図柄表示装置４１へ出力することによって、図柄表示装置４１に画像を表示させる。ＶＤＰ１０５は、この１フレーム分の画像の描画処理と１フレーム分の画像の表示処理とを、図柄表示装置４１における１フレーム分の画像表示時間（本実施形態では、約２０ミリ秒。以下、「２０ミリ秒」と表現する）の中で並列処理する。

40

【 6 1 9 0 】

50

VDP105は、1フレーム分の画像の描画処理が完了する20ミリ秒毎に、表示制御装置100のMPU102に対して垂直同期割込信号（以下、「V割込信号」と呼ぶ）を送信する。MPU102は、このV割込信号を検出する度に、V割込処理を実行し、VDP105に対して、次の1フレーム分の画像の描画を指示する。この指示により、VDP105は、次の1フレーム分の画像の描画処理を実行すると共に、先に描画によって展開された画像を図柄表示装置41に表示させる表示処理を実行する。

【6191】

このように、表示制御装置100のMPU102は、VDP105からのV割込信号に伴ってV割込処理を実行し、VDP105に対して描画指示を行うので、VDP105は、画像の描画処理および表示処理間隔（20ミリ秒）毎に、画像の描画指示をMPU102より受け取ることができる。よって、VDP105では、画像の描画処理や表示処理が終了していない段階で、次の画像の描画指示を受け取ることがないので、画像の描画途中で新たな画像の描画を開始したり、表示中の画像情報が格納されているフレームバッファ107a、107bに、新たな描画指示に伴って画像が展開されたりすることを防止することができる。

【6192】

上記のようにして、表示制御装置100は、音声発光制御装置90から各種演出に対応するコマンド（演出コマンド）を受信した後、音声発光制御装置90とは独立して、演出コマンドに対応する識別情報としての画像を図柄表示装置41に表示することが可能となる。

【6193】

以下では、主制御装置60のMPU62、ROM63、RAM64をそれぞれ主側MPU62、主側ROM63、主側RAM64とも呼び、音声発光制御装置90のMPU92、ROM93、RAM94をそれぞれ音光側MPU92、音光側ROM93、音光側RAM94とも呼び、表示制御装置100のMPU102を表示側MPU102とも呼ぶ。

【6194】

本実施形態のパチンコ機10では、音声発光制御装置90から各種演出に対応するコマンド（演出コマンド）を受信した表示制御装置100が、図柄表示装置41の表示面41aに、変動・停止する図柄列Z1～Z3と、スーパーリーチまたはスペシャルリーチが発生した際の画面演出と、図柄列Z1～Z3の背面側（後ろ側）にあらわれる背景画像とをそれぞれ必要に応じて表示する処理を行っている。

【6195】

図柄列Z1～Z3は、図539を用いて先に説明したものである。具体的には、図柄の変動表示が終了して停止表示した状態となる場合、主制御装置60による当たり抽選の結果が大当たり当選または小当たり当選であった場合には、予め定められた所定の図柄の組み合わせが有効ラインL1上に形成される。例えば、第1始動口33への遊技球の入球を契機とした特図1当たり抽選で大当たり当選し、振り分けられた当たり種別が8R大当たりAである場合には、7を除いた奇数図柄並び（111、333、または555）が有効ラインL1上に形成される。例えば、第1始動口33への遊技球の入球を契機とした特図1当たり抽選で大当たり当選し、振り分けられた当たり種別が8R大当たりBである場合には、8を除いた偶数図柄並び（222、444、666）が有効ラインL1上に形成される。第2始動口34への遊技球の入球を契機とした特図2当たり抽選で大当たりまたは小当たり当選し、振り分けられた当たり種別が15R大当たりAである場合には、7図柄並び（777）が有効ラインL1上に形成される。第2始動口34への遊技球の入球を契機とした特図2当たり抽選で小当たり当選し、振り分けられた当たり種別が15R大当たりAである場合には、8図柄並び（888）が有効ラインL1上に形成される。なお、これは一例であり、他の同一図柄の並び（組み合わせ）としてもよい。さらに、同一図柄の並びに換えて、他の特定の規則（例えば、連番）に則った図柄の組み合わせとしてもよい。

【6196】

10

20

30

40

50

次に、スーパーリーチまたはスペシャルリーチが発生した際の画面演出について説明する。本実施形態のパチンコ機 10 では、先に説明したように、リーチの種別として、ノーマルリーチと、スーパーリーチと、スペシャルリーチとが用意されている。

【6197】

本実施形態では、ノーマルリーチは、図柄表示装置 41 に表示される画面演出の切り替えを伴わないリーチである。3つの図柄列 Z1～Z3 のうちの2つが同じ図柄で停止した状態でリーチが発生し、3つ目の図柄がそれまでよりもスピードを落として変動し、3つ目の図柄が停止する直前ではさらにスピードが落ちる。この結果、そのまま停止して大当たりになるのではないかと期待感を遊技者に対して抱かせることができる。ノーマルリーチの演出中にスーパーリーチやスペシャルリーチに変化したり、図柄が揃わない外れの状態でいったん停止した後に再始動し、リーチに再度、突入することもある。

10

【6198】

スーパーリーチまたはスペシャルリーチは、図柄表示装置 41 に表示される画面演出の切り替えを伴うリーチである。スーパーリーチまたはスペシャルリーチの際には、ノーマルリーチと同様に、3つの図柄列 Z1～Z3 のうちの2つが同じ図柄で停止した状態でリーチが発生してから、画面演出が変わる。このときの画面演出は、予め用意された戦士キャラクターを主人公とした動画像によって構成される。詳しくは、上記主人公としての戦士キャラクターと敵キャラクターとが対決する戦闘演出（以下、バトル演出とも呼ぶ）と、戦士キャラクターが勝利したか敗北したかを告知する結果告知演出とによって、画面演出は構成される。戦士キャラクターとは、戦闘を行うことのできるキャラクターである。キャラクターとは、小説、漫画、ゲームなどの作品に登場する人物や動物などのことである。なお、キャラクターは、生物のみならず無機物（ロボットや、自動車、戦艦等）までも含むものとしてもよい。さらに、キャラクターは、主体的思考に基づいて行動していると判断されればよく、擬人化を用いることにより概念的なもの（国家、都道府県、地域、領土、藩）なども含むものとしてもよい。

20

【6199】

バトル演出は、遊技者に有利な結果（例えば、当たり抽選において大当たりに当選）と不利な結果（例えば、当たり抽選において外れ）のうちのいずれの結果となるかを遊技者に対して告知する前の演出であり、有利、不利のいずれの結果となるかを遊技者に対して示唆する演出（示唆演出）である。結果告知演出は、遊技者に有利な結果と不利な結果のうちのいずれの結果となったかを、戦士キャラクターが勝利したか敗北したかによって告知する演出である。結果告知演出の終了後に、各図柄列 Z1～Z3 が停止した図柄の並びが表示される。

30

【6200】

上記スペシャルリーチまたはスーパーリーチの際に実行される画面演出は、先に説明した動画像を表示するものであるが、当該動画像に伴った音声や光をスピーカー 46 や各種ランプ 47 に出力させるように構成してもよい。

【6201】

背景画像について、次に説明する。背景画像は、図柄列 Z1～Z3 の特定の変動表示中（例えばスーパーリーチ演出やスペシャルリーチ演出等に係る変動表示中）にあらわれ得る変動背景と、図柄列 Z1～Z3 の変動表示中だけでなく変動停止後にもあらわれ得る状態背景とに分類される。

40

【6202】

変動背景は、具体的には、例えば、2つが同じ図柄で停止したリーチ状態から切り替わった上記スーパーリーチ演出やスペシャルリーチ演出等の全画面動画演出として図柄列 Z1～Z3 の背面側（かつ上記状態背景よりも前面のレイヤー）にあらわれ得る特有の背景演出である。

【6203】

状態背景は、遊技状態に対応した特有の背景演出であり、変動表示中及び変動停止後の図柄列 Z1～Z3 の背面側（後ろ側）にあらわれる。本実施形態のパチンコ機 10 では、

50

複数の演出モードが用意されており、各演出モードに対応した状態背景として、先に説明した戦士キャラクターが登場するストーリー性のある動画像が用意されている。本実施形態のパチンコ機10は、遊技状態が遷移するに伴って、演出モードが切り替わるように構成されている。具体的には、サポートモードが低頻度サポートモードである低サボ状態（通常状態とも呼ぶ）では、通常時演出モードが設定され、例えば、先に説明した戦士キャラクターとしての美少女キャラクターがゆっくりと歩く様子が示される状態背景が図柄表示装置41に表示される。サポートモードが低頻度サポートモードから高頻度サポートモードに移行して遊技状態が高サボ状態に切り替わった場合には、ラッシュ時演出モードが設定され、例えば、美少女キャラクターが全速力で走る様子が示される状態背景が図柄表示装置41に表示される。なお、通常時演出モードで表示される状態背景は、特図1当たり抽選に基づく変動表示が実行され得る状態を識別可能な背景画像である。ラッシュ時演出モードにおいて表示される状態背景は、特図2当たり抽選に基づく変動表示が実行され得る状態を識別可能な識別情報として機能する高サボ状態中の状態背景である。

#### 【6204】

また、高サボ状態の終了時には、ラッシュ時演出モードによる状態背景の表示が停止され、引き続き、ラッシュ時演出モードによる状態背景とは相違する状態背景が表示される。当該状態背景としては、先に説明した通常状態時の状態背景、具体的には、例えば、戦士キャラクターとしての美少女キャラクターがゆっくりと歩く様子が示される状態背景であってもよいし、当該通常状態時の状態背景とは異なる固有の状態背景であってもよい。当該固有の状態背景としては、例えば、戦士キャラクターとしての美少女キャラクターが膝をついて落胆した状態から立ち上がる復活の様子が示される動画像であってもよい。当該固有の状態背景は、高サボ状態の終了時に特2残保留がある場合に選択され得る構成としてもよいし、保留の有無にかかわらず選択されてもよい。なお、本実施形態のパチンコ機10では、当該固有の状態背景は、当該特2残保留に係る変動表示が終了するまで継続して表示される構成とした。このため、高サボ状態の終了時に特2残保留がある場合に実行される特2残保留に基づく変動表示は、高サボ状態の終了時に表示された固有の状態背景の下で表示されることになる。

#### 【6205】

上記の各種背景画像は、最初から最後まで途切れることなく継続して表示される構成としてもよいし、途中で表示が一時的に中断し、その後に表示が復帰する構成としてもよい。例えば、当たり抽選の当否結果が大当たり当選となる変動において、変動表示中の図柄列Z1～Z3の背面側（後ろ側）に状態背景が表示される場合を考えて見る。この場合には、大当たり当選に係る遊技回において、状態背景を変動開始時から変動停止時まで途中で中断することなく継続して表示する構成であってもよいし、変動開始時から変動停止時までの途中で、例えばスーパーリーチまたはスペシャルリーチが発生した際の変動背景等が差し込まれることにより、状態背景の表示が一時的に中断し、その後に表示が復帰する構成としてもよい。当たり抽選の当否結果が外れである場合にも、同様に、変動開始時から変動停止時までの途中で、例えばスーパーリーチまたはスペシャルリーチが発生した際の変動背景等が差し込まれることにより、状態背景の表示が一時的に中断し、その後に表示が復帰する構成としてもよい。要は、変動停止後に状態背景の表示が復帰する構成であれば、変動開始時から変動停止時までの間に表示が途切れる構成であってもよい。

#### 【6206】

上記の各種背景画像は、先に説明した動画像を表示するものであるが、当該動画像に伴った音声や光をスピーカー46や各種ランプ47に出力させるように構成してもよい。

#### 【6207】

また、本実施形態のパチンコ機10では、表示制御装置100が、図柄表示装置41の表示面41aに、大当たり当選となった場合に移行する開閉実行モード中の画面演出と、当該画面演出の背面側（後ろ側）にあらわれる、当該画面演出に対応した大当たり遊技中の背景画像と、をそれぞれ必要に応じて表示する処理を行っている。

## 【 6 2 0 8 】

《 1 1 - 4 》外部端子板の構成：

図 5 4 7 は、外部端子板 9 5 及びデータ表示器 9 を示すブロック図である。外部端子板 9 5 には、一の入力側コネクタ 9 5 a と複数の出力側コネクタ 9 5 b が設けられている。外部端子板 9 5 は、主制御装置 6 0 が出力する信号（外端出力用信号）を入力側コネクタ 9 5 a を介して受信し、受信した信号に基づいて、各種の信号を各出力側コネクタ 9 5 b からデータ表示器 9 や遊技ホール側の管理制御装置（図示せず）に対して出力する。

## 【 6 2 0 9 】

外部端子板 9 5 には、外部出力用の複数のチャネル（C N）が設けられている。各チャネル（C N）に対応する各出力側コネクタ 9 5 b と、データ表示器 9 が備える各入力側コネクタ 9 a とはケーブル 9 6 によって接続されている。そして、各出力側コネクタ 9 5 b からはそれぞれ一つの信号が外部に出力されるようになっている。

10

## 【 6 2 1 0 】

外部端子板 9 5 では、C N 1 に対応する出力側コネクタ 9 5 b から大当たり信号 1 が出力され、C N 2 に対応する出力側コネクタ 9 5 b から大当たり信号 2 が出力され、C N 3 に対応する出力側コネクタ 9 5 b から図柄確定信号が出力され、C N 4 に対応する出力側コネクタ 9 5 b から第 1 始動口入球信号が出力され、C N 5 に対応する出力側コネクタ 9 5 b から第 2 始動口入球信号が出力される。

## 【 6 2 1 1 】

大当たり信号 1 は、識別情報として機能する信号であり、大当たり遊技状態中であることを示す。外部端子板 9 5 は、大当たりに基づく開閉実行モードの開始時に大当たり信号 1 の出力（一定電圧の出力）を開始し、当該開閉実行モードの終了時に大当たり信号 1 の出力を停止する。

20

## 【 6 2 1 2 】

大当たり信号 2 は、識別情報として機能する信号であり、大当たり遊技状態中、または時短遊技状態（高サポ状態とも呼ぶ）中であることを示す。

## 【 6 2 1 3 】

具体的には、外部端子板 9 5 は、大当たり遊技状態中であることを示す信号として、大当たりに基づく開閉実行モードの開始時に大当たり信号 2 の出力（一定電圧の出力）を開始し、当該開閉実行モードの終了時に大当たり信号 2 の出力を停止する。

30

## 【 6 2 1 4 】

また、外部端子板 9 5 は、時短遊技状態（高サポ状態）中であることを示す信号として、サポートモードが低頻度サポートモードから高頻度サポートモードへ移行した時に大当たり信号 2 の出力（一定電圧の出力）を開始し、サポートモードが高頻度サポートモードから低頻度サポートモードへ移行した時に大当たり信号 2 の出力を停止する。サポートモードが低頻度サポートモードから高頻度サポートモードへ移行する時としては、当たり抽選で大当たり当選し、振り分けられた当たり種別が 8 R 大当たり A または 1 5 R 大当たり A である場合に実行される大当たりに基づく開閉実行モードの終了時が該当する。サポートモードが高頻度サポートモードから低頻度サポートモードへ移行する時としては、i）高サポ状態が継続する遊技回の実行回数が規定回数（本実施形態では 2 0 回）に到達した遊技回の変動停止時（すなわち停止表示の開始時）、または、ii）大当たりに基づく開閉実行モードの開始時または小当たりに基づく開閉実行モードの開始時が該当する。

40

## 【 6 2 1 5 】

図柄確定信号は、識別情報として機能する信号であり、変動表示されていた特別図柄（特図 1 または特図 2）が停止表示されたことを示す。本実施形態では、変動表示が終了して停止表示となったときに出力が開始され、所定時間（例えば、0 . 1 秒間）経過後に、出力を停止する。

## 【 6 2 1 6 】

第 1 始動口入球信号は、識別情報として機能する信号であり、第 1 始動口 3 3 に遊技球が入球したことを示す。外部端子板 9 5 は、第 1 始動口 3 3 への遊技球の入球を契機とし

50

て第 1 始動口入球信号を出力する。

【 6 2 1 7 】

第 2 始動口入球信号は、識別情報として機能する信号であり、第 2 始動口 3 4 に遊技球が入球したことを示す。外部端子板 9 5 は、第 2 始動口 3 4 への遊技球の入球を契機として第 2 始動口入球信号を出力する。

【 6 2 1 8 】

また、外部端子板 9 5 は、これらの信号の他にも、識別情報として機能する、例えば、所定数（例えば 1 0 球）の賞球が払い出されたことを示す賞球信号や、普通電動役物や特別電動役物の未作動時にこれらの電動役物に係る入球口に入球があったことを示すセキュリティ信号等を、各チャネルから出力できるようになっている。

10

【 6 2 1 9 】

なお、外部端子板 9 5 に対して主制御装置 6 0 が出力する信号（外端出力用信号）は、複数ビットの情報量をもつシリアルデータである。このシリアルデータが、図示しない S / P 変換回路（シリアル / パラレル変換回路）によってパラレルデータに変換されて、外部端子板 9 5 の入力側コネクタ 9 5 a に入力される。シリアルデータは、例えば 1 ビット目が大当たり信号 1 に対応しており（ 1 ビット目が「 1 」であれば大当たり信号 1 を出力し、「 0 」であれば大当たり信号 1 を出力しない）、 2 ビット目が大当たり信号 2 に対応している（ 2 ビット目が「 1 」であれば大当たり信号 2 を出力し、「 0 」であれば大当たり信号 2 を出力しない）といった形態のデータである。よって、このようなシリアルデータがパラレルデータに変換されて外部端子板 9 5 に入力されると、各 C N に対応して設けられているフォトリレー等の信号伝達素子は、それぞれの入力信号に応じて導通 / 非導通を切り変える。その結果、フォトリレーが導通状態となったチャネルからは通常のレベル信号の形態で各種の信号が出力されることとなる。

20

【 6 2 2 0 】

《 1 1 - 5 》データ表示器の構成：

図 5 4 7 に示すように、データ表示器 9 は、外部端子板 9 5 が出力する各種の信号を受信する。データ表示器 9 は、データ表示制御装置 9 7 と、データ表示装置 9 8 とを備え、接続されているパチンコ機 1 0 の動作状況に関する表示や、セキュリティに関する表示等を行う。データ表示装置 9 8 は、液晶ディスプレイを備えている。データ表示装置 9 8 は、データ表示制御装置 9 7 によって表示内容が制御される。なお、データ表示装置 9 8 は、例えば、プラズマディスプレイ装置、有機 E L 表示装置又は C R T など、種々の表示装置に換えてもよい。

30

【 6 2 2 1 】

図 5 4 8 は、データ表示器 9 が備えるデータ表示装置 9 8 の表示面 9 9 を示す説明図である。図示するように、表示面 9 9 には、スタート回数表示部 9 9 a、大当たり回数表示部 9 9 b、大当たり履歴表示部 9 9 c 等を備える。

【 6 2 2 2 】

スタート回数表示部 9 9 a には、前回の的大当たり遊技状態の終了後に図柄の変動がスタートして当該図柄の変動が停止して確定した回数（以下、スタート回数とも呼ぶ）が表示される。具体的には、データ表示制御装置 9 7 は、朝一番の電源立ち上げ時、または大当たり信号 1 の受信から非受信への切り変わり（ O F F エッジ）を起点として、図柄確定信号の非受信から受信への切り変わり（ O N エッジ）に基づいて図柄変動の回数をカウントし、そのカウント値をデータ表示装置 9 8 が備える表示面 9 9 のスタート回数表示部 9 9 a に表示する。また、データ表示制御装置 9 7 は、大当たり信号 1 の受信から非受信への切り変わり（ O F F エッジ）を起点として、図柄確定信号の非受信から受信への切り変わり（ O N エッジ）に基づいて図柄変動の回数をカウントし、そのカウント値をデータ表示装置 9 8 が備える表示面 9 9 のスタート回数表示部 9 9 a に表示する。

40

【 6 2 2 3 】

大当たり回数表示部 9 9 b には、本日の大当たり当選の回数が表示される。具体的には、データ表示制御装置 9 7 は、大当たり信号 1 の非受信から受信への切り変わり（ O N エ

50



ッジ)に基づいて大当たり回数をカウントし、そのカウント値をデータ表示装置 9 8 が備える表示面 9 9 の大当たり回数表示部 9 9 b に表示する。

【 6 2 2 4 】

大当たり履歴表示部 9 9 c には、初当たりまでに要したスタート回数が棒グラフによって表示される。また、棒グラフの下方には連荘(連チャン)数が表示される。棒グラフの一目盛りは 1 0 0 回である。連荘数は、初当たりからの連続して大当たり当選する回数である。ここで、「大当たり当選」とは、当たり抽選において大当たり当選する場合はもとより、当たり抽選において小当たり当選して、その後に V 入賞大当たり当選する場合も含む。「連続して大当たり当選」とは、高頻度サポートモードが開始されてから低頻度サポートモードに移行するまでの間(以下、ラッシュ中とも呼ぶ)の遊技回に係る当たり抽選において大当たり当選することである。「初当たり」とは、高サポ状態ではない通常状態での大当たり当選(小当たり当選して、その後に V 入賞大当たり当選する場合も含む)のことである。棒グラフは、右側から左側に進むにつれて新しくなっている。

10

【 6 2 2 5 】

図 5 4 8 に例示した大当たり履歴表示部 9 9 c の内容によれば、最も右側の 5 回前の初当たりについての棒グラフは 6 目盛りであることから、5 回前の初当たりには 5 0 0 ~ 5 9 9 回の図柄変動を要したことがわかる。そして、当該棒グラフの下の数字は 6 であることから、5 回前の初当たりから 6 連荘したことがわかる。また、4 回前の初当たりについての棒グラフは 2 目盛りであることから、4 回前の初当たりには 1 0 0 ~ 1 9 9 回の図柄変動を要したことがわかる。そして、当該棒グラフの下の数字は 1 であることから、4 回前の初当たりは連荘せずに単発であったことがわかる。3 回前の初当たりについての棒グラフは 3 目盛りであることから、3 回前の初当たりには 2 0 0 ~ 2 9 9 回の図柄変動を要したことがわかる。そして、当該棒グラフの下の数字は 4 であることから、3 回前の初当たりから 4 連荘したことがわかる。2 回前の初当たりについての棒グラフは 5 目盛りであることから、2 回前の初当たりには 4 0 0 ~ 4 9 9 回の図柄変動を要したことがわかる。そして、当該棒グラフの下の数字は 3 であることから、2 回前の初当たりから 3 連荘したことがわかる。最も左側の 1 回前の初当たりについての棒グラフは 5 目盛りであることから、1 回前の初当たりには 4 0 0 ~ 4 9 9 回の図柄変動を要したことがわかる。そして、当該棒グラフの下の数字は 1 であることから、1 回前の初当たりは連荘せずに単発であったことがわかる。

20

30

【 6 2 2 6 】

具体的には、データ表示制御装置 9 7 は、大当たり信号 2 が非受信の状態から最初に大当たり信号 1 が受信状態となった場合に、当該大当たり信号 1 の受信から非受信への切り変わり(OFF エッジ)を起点として、図柄確定信号の非受信から受信への切り変わり(ON エッジ)に基づいて図柄変動の回数をカウントし、そのカウント値に基づいて棒グラフをデータ表示装置 9 8 が備える表示面 9 9 の大当たり履歴表示部 9 9 c に表示する。大当たり信号 1 の非受信から受信への切り変わり(ON エッジ)を終点とし、棒グラフを完成する。

【 6 2 2 7 】

また、データ表示制御装置 9 7 は、大当たり信号 2 の非受信から受信への切り変わり(ON エッジ)を起点として、大当たり信号 1 の非受信から受信への切り変わり(ON エッジ)に基づいて大当たり回数をカウントし、大当たり信号 2 の受信から非受信への切り変わり(OFF エッジ)である終点までのそのカウント値に値 1 を加算した値を連荘数として、データ表示装置 9 8 が備える表示面 9 9 の大当たり履歴表示部 9 9 c に表示する。カウント値に値 1 を加算したのは、大当たり信号 2 の出力が開始された契機となった大当たり当選を連荘の 1 回目と数えるためである。

40

【 6 2 2 8 】

データ表示器 9 は、特定情報として機能する図柄確定信号や、特定情報として機能する大当たり信号 1、大当たり信号 2 以外にも、特定情報として機能する第 1 始動口入球信号、第 2 始動口入球信号、賞球信号灯を受信して、接続されているパチンコ機 1 0 の動作状

50

況に関する表示を行い、また、セキュリティ信号を受信して、セキュリティに関する表示等を行う。

【 6 2 2 9 】

《 1 1 - 6 》遊技機による処理の概要：

次に、本実施形態のパチンコ機 1 0 が実行する処理の概要について、図 5 4 4、図 5 4 9 ~ 図 5 5 6 を用いて説明する。

【 6 2 3 0 】

《 1 1 - 6 - 1 》サポートモードの高低の移行：

サポートモードの高低が移行する場合について、まず説明する。本実施形態のパチンコ機 1 0 において、第 1 始動口 3 3 への遊技球の入球を契機とした特図 1 当たり抽選で大当たりに当選し、振り分けられた当たり種別が 8 R 大当たり A である場合には、開閉実行モードの終了後にサポートモードが高頻度サポートモードに移行する（図 5 4 4 ( a ) 参照）。一方、第 1 始動口 3 3 への遊技球の入球を契機とした特図 1 当たり抽選で大当たりに当選し、振り分けられた当たり種別が 8 R 大当たり B である場合には、サポートモードは低頻度サポートモードを継続し、サポートモードが高頻度サポートモードに移行することがない（図 5 4 4 ( a ) 参照）。

10

【 6 2 3 1 】

また、本実施形態のパチンコ機 1 0 において、第 2 始動口 3 4 への遊技球の入球を契機とした特図 2 当たり抽選で大当たりに当選した場合、または、当該特図 2 当たり抽選で小当たりに当選し、その後に V 入賞口 5 9 に遊技球が入球することによって V 入賞大当たりに当選した場合には、開閉実行モードの終了後にサポートモードが高頻度サポートモードに移行する（図 5 4 4 ( b ) 参照）。なお、本実施形態では、特図 2 当たり抽選で小当たりに当選し、その後に V 入賞口 5 9 に遊技球が入球しなかった場合には、サポートモードは低頻度サポートモードを継続し、サポートモードが高頻度サポートモードに移行することがない。

20

【 6 2 3 2 】

サポートモードが高頻度サポートモードに移行した後においては、高頻度サポートモードが開始されてからの遊技回の実行回数が規定回数に達するまで、サポートモードとして高頻度サポートモードが継続される。本実施形態のパチンコ機 1 0 では、規定回数は例えば 2 0 回である。すなわち、パチンコ機 1 0 では、高頻度サポートモードに移行した後において、規定回数である 2 0 回まで高頻度サポートモードは継続される。高頻度サポートモードが開始されてからの遊技回の実行回数が規定回数である 2 0 回に達した場合に、当該遊技回の変動停止時（すなわち、変動表示が開始されてから当該変動表示が終了して停止表示に切り替わった時）に、サポートモードが低頻度サポートモードに移行する。なお、規定回数は、上記の 2 0 回に限る必要はなく、他の回数としてもよい。

30

【 6 2 3 3 】

サポートモードが高頻度サポートモードである場合、スルーゲート 3 5 を通過したことを契機として実行される電動役物開放抽選の結果が電役開放当選となる確率が 2 3 1 / 2 3 3 と極めて高いことから、普通電動役物 3 4 a が高い頻度で電役開放状態となる。このため、遊技者は、サポートモードが高頻度サポートモードである場合に、右打ちを行い、普通電動役物 3 4 a が備えられた第 2 始動口 3 4 へ遊技球を入球させるように遊技を行なう。

40

【 6 2 3 4 】

《 1 1 - 6 - 2 》遊技の流れ：

本実施形態のパチンコ機 1 0 では、遊技を進行する上で遷移する遊技状態として、サポートモードの高低による高サポ状態と低サポ状態を取り得る。さらに、本実施形態のパチンコ機 1 0 では、第 1 特別電動役物としての小当たり専用可変入賞装置 5 7 の開閉扉 5 7 b が開閉動作を実行する開閉実行モード（以下、「小当たりに基づく開閉実行モード」とも呼ぶ）と、第 2 特別電動役物としての可変入賞装置 3 6 の開閉扉 3 6 b を開閉動作する開閉実行モード（以下、「大当たりに基づく開閉実行モード」とも呼ぶ）とを遊技状態と

50

して取り得る。これらの遊技状態の間で状態を遷移しながら遊技が進行される。なお、大当たりに基づく開閉実行モードとしては、当たり抽選で大当たり当選したことにに基づく開閉実行モードと、当たり抽選で小当たり当選し、その後にV入賞口59に遊技球が入球することによってV入賞大当たり当選したことにに基づく開閉実行モード（V入賞大当たりに基づく開閉実行モード）との双方が該当する。

#### 【6235】

本実施形態のパチンコ機10では、RAM64の記憶部として機能する各種フラグ記憶エリア64gに、サポートモードを特定する高頻度サポートモードフラグが記憶される。高頻度サポートモードフラグがOFFであるときにサポートモードが低頻度サポートモードであると特定され、高頻度サポートモードフラグがONであるときにサポートモードが高頻度サポートモードであると特定される。このため、上述した低サポ状態および高サポ状態のそれぞれは、高頻度サポートモードフラグによって特定されることになる。この結果、本実施形態のパチンコ機10では、高頻度サポートモードフラグが切り替わることによって、低サポ状態（以下、通常状態とも呼ぶ）と高サポ状態が切り替わりながら、遊技の流れが進行する。

10

#### 【6236】

図549は、パチンコ機10における遊技の流れを示す説明図である。遊技を開始すると、当初は、サポートモードが低頻度サポートモードである低サポ状態（通常状態とも呼ぶ）H1である。低サポ状態H1では、推奨される発射態様が左打ちであり、遊技者は左打ちで遊技を行なうことによって遊技領域PAの左側に遊技球を流下させ、第1入球部としての第1始動口33に遊技球を入球させる。第1始動口33に遊技球が入球すると、第1始動口33への遊技球の入球に基づいて取得された特別乱数情報についての当たり抽選（特図1当たり抽選）がなされ、当該当たり抽選の抽選結果を遊技者に告知するための遊技回が実行される。図中の「左打ち中」と記した破線の矩形H1a内に記載した内容が、ここまでの左打ちによる遊技の態様に該当する。図中の「特2残保留消化中」と記した破線の矩形H1b内に記載した内容については後述する。

20

#### 【6237】

低サポ状態H1で実行される遊技回は、第1始動口33への遊技球の入球を契機として実行されるものである。低サポ状態H1で実行された遊技回における特図1当たり抽選の抽選結果が外れの場合には、低サポ状態H1が継続され、遊技者は第1始動口33に遊技球を入球させ、遊技回を実行させる。

30

#### 【6238】

低サポ状態H1における左打ち中の態様H1aで実行された遊技回における特図1当たり抽選において大当たり当選し、振り分けられた当たり種別が8R大当たりBである場合には、遊技回の終了後に遊技者に付与される特典として大当たりに基づく開閉実行モードが実行される。すなわち、低サポ状態H1から大当たりに基づく開閉実行モードH2に移行する。

#### 【6239】

パチンコ機10は、大当たりに基づく開閉実行モードH2において発生するラウンド遊技に先立ち、遊技者に対して右打ちを促す示唆演出を実行する。遊技者は当該示唆演出に従って右打ちを実行し、遊技領域PAの右側へ遊技球を流下させ、大入賞口36aに遊技球を入球させて、賞球を得る。大当たりに基づく開閉実行モードH2において発生するラウンド遊技の回数は8ラウンドである。

40

#### 【6240】

大当たりに基づく開閉実行モードH2が終了すると、低サポ状態H1に移行する。すなわち、サポートモードとして低頻度サポートモードを継続する。なお、低サポ状態H1から移行した大当たりに基づく開閉実行モードH2では、サポートモードが低頻度サポートモードであることから第2始動口34へ遊技球が入球することがほとんどないことから、大当たりに基づく開閉実行モードH2が終了すると、低サポ状態H1における特2残保留消化中の態様H1bには移行せずに、低サポ状態H1における左打ち中の態様H1aに移

50

行する。

【6241】

一方、低サボ状態H1において、遊技回における当たり抽選において大当たりに当選し、振り分けられた当たり種別が8R大当たりAである場合にも、遊技回の終了後に遊技者に付与される特典として大当たりに基づく開閉実行モードが実行される。すなわち、低サボ状態H1から大当たりに基づく開閉実行モードH3に移行する。

【6242】

パチンコ機10は、大当たりに基づく開閉実行モードH3において発生するラウンド遊技に先立ち、遊技者に対して、右打ちを促す示唆演出を実行する。遊技者は、これらの示唆演出に従って右打ちを実行し、遊技領域PAの右側へ遊技球を流下させ、大入賞口36aに遊技球を入球させて賞球を得る。8R大当たりAに当選したことを契機として大当たりに基づく開閉実行モードH3に移行した場合において発生するラウンド遊技の回数は8回(8ラウンド)である。

10

【6243】

大当たりに基づく開閉実行モードH3が終了すると、高サボ状態H4に移行する。すなわち、サポートモードは高頻度サポートモード(規定回数である20回限定)となる。

【6244】

高サボ状態H4では、パチンコ機10は、遊技者に対して右打ちを促す示唆演出を実行する。高サボ状態H4では、遊技者は、当該示唆演出に従って右打ちを実行することによって、遊技領域PAの右側へ遊技球を流下させ、第2入球部としての第2始動口34へ遊技球を入球させる。高サボ状態H4ではサポートモードが高頻度サポートモードであることから、スルーゲート35を通過したことを契機として実行される電動役物開放抽選の結果が電役開放当選となる可能性が231/233と極めて高いことから、第2始動口34の電動役物34aが高い頻度で電役開放状態となる。このため、高サボ状態H4では、第2始動口34に遊技球は容易に入球する。第2始動口34に遊技球が入球すると、第2始動口34への遊技球の入球に基づいて取得された特別乱数情報についての当たり抽選(特図2当たり抽選)がなされ、当該当たり抽選の抽選結果を遊技者に告知するための遊技回が実行される。すなわち、高サボ状態H4では、第2始動口34の電動役物34aが高い頻度で電役開放状態となり、第2始動口34に遊技球が容易に入球することで、遊技者にとって持ち球が減りにくい状態で、当たり抽選を受けることができる。

20

30

【6245】

高サボ状態H4で第2始動口34への遊技球の入球に基づいて実行された遊技回における当たり抽選において大当たりに当選した場合には、振り分けられた当たり種別が15R大当たりAに限られる(図544(b)の特図2大当たり用の振分テーブルを参照)ことから、高サボ状態H4から大当たりに基づく開閉実行モードH3に移行される。15R大当たりAに当選したことを契機として大当たりに基づく開閉実行モードH3に移行した場合において発生するラウンド遊技の回数は15回(15ラウンド)である。

【6246】

高サボ状態H4で実行された遊技回における当たり抽選において小当たりに当選した場合には、第1特別電動役物としての小当たり専用可変入賞装置57の大入賞口57aを開閉動作する開閉実行モード(小当たりに基づく開閉実行モード)H5に移行する。

40

【6247】

小当たりに基づく開閉実行モードH5では、パチンコ機10は、遊技者に対して右打ちで遊技を行うことによってV入賞口59に遊技球を入球させることを推奨するV狙い報知演出を実行する。小当たりに基づく開閉実行モードH5では、遊技者は、当該V狙い報知演出に従って右打ちを実行することによって、遊技領域PAの右側へ遊技球を流下させ、V入賞口59へ遊技球を入球させる。なお、小当たりに基づく開閉実行モードH5において小当たり専用可変入賞装置57の開閉扉57bが開放状態となる回数は1回(1ラウンド)である。

【6248】

50

小当たりに基づく開閉実行モードH5において、右打ちで遊技がなされることで、小当たりに基づく開閉実行モードH5の作動により開放された大入賞口57aに遊技球が入球して大入賞口57aの内部に設けられたV入賞口59に遊技球が入球した場合、V入賞大当たりになり、第2特別電動役物としての可変入賞装置36の開閉扉36bを開閉動作する大当たりに基づく開閉実行モードH3に移行する。なお、小当たりに基づく開閉実行モードH5の作動により開放された大入賞口57aに遊技球が入球することによって、予め定められた賞球数の遊技球を賞球として得ることができる。

【6249】

一方、小当たりに基づく開閉実行モードH5において、小当たり当選後、所定期間（例えば6秒）の間に、V入賞口59に遊技球が入球しなかった場合には、V入賞大当たり

10

【6250】

高サポ状態H4で実行された遊技回における当たり抽選の抽選結果が外れの場合には、高サポ状態H4が継続され、遊技者は第2始動口34に遊技球を入球させ、遊技回を実行させる。先に説明したように、サポートモードが高頻度サポートモードの遊技状態は、規定回数である20回の遊技回まで継続する。

【6251】

高サポ状態H4において、当たり抽選において大当たりにも小当たりにも当選せずに、高頻度サポートモードにおいて実行される遊技回の実行回数が規定回数である20回に達した場合に、当該遊技回の変動停止時に、サポートモードは高頻度サポートモードから低頻度サポートモードに移行する。すなわち、高サポ状態H4から低サポ状態H1に移行する。

20

【6252】

本実施形態では、上述したように、8R大当たりAまたは15R大当たりAに基づく開閉実行モードの終了後にサポートモードを高頻度サポートモードに規定回数だけ維持し、規定回数の終了時に制御モードを高頻度サポートモードから低頻度サポートモードに切り替える処理を実行するが、この一連の処理が制御モード切替処理として機能する。

【6253】

本実施形態では、先に説明したように、第1始動口33及び第2始動口34に入球した遊技球は、それぞれ最大4個まで保留され、その上で、取得情報記憶部としての保留情報記憶エリア64b（図541）の第1保留エリアRa及び第2保留エリアRbの両方に保留情報が記憶されている場合には、第2始動口34に対応した第2保留エリアRbに記憶されている保留情報についての当たり抽選が優先的に実行される構成とした。このために、低サポ状態H1では、高サポ状態H4から低サポ状態H1に移行した直後において、第2保留エリアRbに保留情報が残っている場合に、この残った保留情報（以下、特2残保留と呼ぶ）による当たり抽選が優先的になされ、当該当たり抽選の抽選結果を遊技者に告知するための遊技回が実行される。図中の「特2残保留消化中」と記した破線の矩形H1b内に記載した内容が、当該特2残保留による遊技の態様に該当する。すなわち、高サポ状態H4から低サポ状態H1に移行した直後において、特2残保留がある場合に、特2残保留消化中の態様H1bに移行することになる。なお、高サポ状態H4から低サポ状態H1に移行した直後において、特2残保留がない場合には、左打ち中の態様H1aに移行する。

30

40

【6254】

低サポ状態H1における特2残保留消化中の態様H1bでは、特2残保留による当たり抽選がなされ、当該当たり抽選の抽選結果を遊技者に告知するための遊技回が実行される。なお、特2残保留による当たり抽選は、図542（b）に示す特図2当たり抽選用の当否テーブルが用いられることから、大当たりはもとより小当たりにも当選することもある。

【6255】

特2残保留消化中の態様H6aは、特2残保留の個数に対応した回数（最大4回）の遊

50

技回まで継続するが、この回数に達する以前の遊技回における当たり抽選において小当たりに当選した場合には、第 1 特別電動役物としての小当たり専用可変入賞装置 57 の大入賞口 57a を開閉動作する開閉実行モード（小当たりに基づく開閉実行モード）H5 に移行する。

#### 【6256】

《11-6-3》継続率について：

以上のような遊技の流れを持つ本実施形態のパチンコ機 10 において、低サポ状態 H1 で当たり抽選において大当たり当選し、8R 大当たり A に振り分けられたことによって高サポ状態 H4 に移行した場合に、次回も大当たり当選（小当たり当選して、その後に V 入賞大当たりに当選する場合も含む）する確率（以下、「継続率」と呼ぶ）について、次に説明する。

10

#### 【6257】

上記継続率は、次の手順によって求めることができる。まず、高サポ状態 H4 において実行される特図 2 当たり抽選において、大当たりにも小当たりにも当選しない確率 A を、図 542 (b) に示した特図 2 当たり抽選用の当否テーブルから求める。当該確率 A は、 $(3980 - 310) / 3980$  と求まる。

#### 【6258】

次いで、確率 A から規定回数（20 回）内の遊技回の全てにおいて特図 2 当たり抽選で大当たりにも小当たりにも当選しない確率 B を求める。具体的には、次式（1）に従って確率 B を計算する。

20

$$B = \{ (3980 - 310) / 3980 \} ^{20} \dots (1)$$

ただし、「 $\wedge$ 」はべき算をあらわす演算子である。

#### 【6259】

次いで、確率 B を 1 から減算することによって継続率を計算する。まとめると、次式（2）に従って継続率を計算することができる。

#### 【6260】

$$\text{継続率} = 1 - \{ (3980 - 310) / 3980 \} ^{20} \dots (2)$$

#### 【6261】

式（2）を計算すると、継続率は、約 80 % となる。

#### 【6262】

30

なお、式（2）に従って求められた継続率は、高サポ状態 H4 の終了時において特 2 残保留がない場合のものである。実際には、高サポ状態 H4 の終了時に特 2 残保留がある場合が多く、この場合には、式（2）に従って求められた値よりも継続率は高いものとなる。特 2 残保留の個数が最大の 4 個であるとした場合には、継続率は次式（3）に従って計算することができる。

#### 【6263】

$$\text{継続率} = 1 - \{ (3980 - 310) / 3980 \} ^{24} \dots (3)$$

#### 【6264】

式（3）を計算すると、継続率は、約 86 % となる。このように、本実施形態のパチンコ機 10 は、約 80 % ~ 約 86 % という高い継続率を実現することができる。

40

#### 【6265】

ここで、従来の遊技機における課題について説明し、本実施形態のパチンコ機 10 が当該課題をどのように解決したかについて詳細に説明する。

#### 【6266】

従来の遊技機において、遊技性の向上を目的として、所定の始動口への入賞確率を変化可能な補助部材を備えたものが知られている。補助部材は、遊技における所定の条件の成立に基づいて所定の始動口への入賞確率が高くなるように制御されることで、所定の始動口への入賞が容易となる入賞容易制御モードに移行する。入賞容易制御モードへの移行後、所定の始動口への遊技球の入賞に基づく変動が所定回数行われた場合等の終了条件の成立時に、入賞容易制御モードを終了する。

50

## 【 6 2 6 7 】

入賞容易制御モードの期間中はホールコンピュータ等に対して、当該期間に該当する状態を識別するための信号を出力することで、ホール設備による演出やデータの表示を行っている。

## 【 6 2 6 8 】

しかしながら、従来の遊技機においては、入賞容易制御モードの期間の終了時点における補助部材に基づく始動保留に対しては何らの対策も取られておらず、各種遊技状態の識別性能に対して、より好適な機能が求められている。

## 【 6 2 6 9 】

本遊技機は、上述した従来の課題を解決するためになされたものであり、遊技状態に対する識別性能を向上させることで、遊技の興趣向上を図ること目的としている。具体的には、本遊技機は、次の通りの課題を解決する。

## 【 6 2 7 0 】

本実施形態のパチンコ機 10 では、先に説明したように、データ表示装置 98 が備える表示面 99 の大当たり履歴表示部 99c に連荘数が表示されている。本実施形態のパチンコ機 10 では、上述したように、約 80% ~ 約 86% という高い継続率を実現していることから、連荘が比較的容易に続き、連荘数が大きくなることが期待できる。遊技者にとって、連荘が途切れることなく大当たり当選が続き連荘数が大きくなることは大きな喜びであり、遊技者の遊技に対する興趣を向上させることができる。

## 【 6 2 7 1 】

しかしながら、従来のパチンコ機の構成では、大当たり当選して開閉実行モードの終了後に移行した高サボ状態 H4 において取得した特別乱数情報についての当たり抽選において大当たり当選したにもかかわらず、データ表示器 9 において当該高サボ状態 H4 に係る連荘として当該大当たり当選が数えられない虞があった。具体的には、次の通りである。

## 【 6 2 7 2 】

高サボ状態 H4 が継続する遊技回の実行回数が規定回数（本実施形態では 20 回）に到達し、高サボ状態 H4 から低サボ状態 H1 に移行した直後において、特 2 残保留がある場合を考えて見る。この場合に、規定回数に到達した遊技回の変動停止時に大当たり信号 2 の出力が停止してしまうことから、データ表示器 9 において連荘数のカウントが停止してしまう。このために、高サボ状態 H4 から低サボ状態 H1 に移行した直後において、特 2 残保留が残り、当該特 2 残保留による当たり抽選において大当たり当選（小当たりに当選して V 入賞大当たり）に当選した場合も含む）した場合に、当該大当たり当選は、データ表示器 9 において、直前の高サボ状態 H4 における連荘数にカウントされることなく、初回の大当たり当選であると認定されることになる。この結果、従来のパチンコ機の構成では、時短遊技に基づく特 2 変動による大当たり当選であるにもかかわらずデータ表示器 9 において連荘数の表示を適切に行なうことができずに、遊技者に不快感を与えてしまうという課題があった。

## 【 6 2 7 3 】

これに対して、本実施形態のパチンコ機 10 では、特別な構成を有することで、大当たり当選して開閉実行モードの終了後に移行した高サボ状態 H4 において取得した特 2 残保留についての当たり抽選において大当たり当選した場合に、当該高サボ状態 H4 に係る連荘として当該大当たり当選をカウントできる構成とすることによって、データ表示器 9 において連荘数の表示を適切に行なうことを可能とし、遊技者に不快感を与えてしまうことを防止できるようにした。以下、本実施形態の構成について詳細に説明する。

## 【 6 2 7 4 】

《 1 1 - 6 - 4 》タイムチャート：

図 550 は、本実施形態のパチンコ機 10 において高サボ状態時に大当たり当選した場合の処理の一例を説明するためのタイムチャートである。図中には、上段から下段に向かって、図柄変動の表示態様、サポートモード、大当たり信号 1、大当たり信号 2 が時間経過とともにどのように変化するかを示した。

10

20

30

40

50

## 【 6 2 7 5 】

図柄変動の表示態様は、以下の ( i ) ~ ( iii ) の表示態様を取り得る。

## 【 6 2 7 6 】

( i ) 遊技回における変動中：第 1 図柄表示部 3 7 a または第 2 図柄表示部 3 7 b の変動表示が開始されてから当該変動表示が停止して停止表示となるまでの表示態様

( ii ) 遊技回における確定中：第 1 図柄表示部 3 7 a または第 2 図柄表示部 3 7 b の停止表示が開始されてから当該停止表示が終了するまでの表示態様

( iii ) 非遊技回：第 1 図柄表示部 3 7 a または第 2 図柄表示部 3 7 b の停止表示が終了してから次の変動表示が開始されるまでの表示態様

## 【 6 2 7 7 】

サポートモードは、低頻度サポートモードと高頻度サポートモードとを取り得る。大当たり信号 1 は出力と停止とを取り得る。大当たり信号 2 は出力と停止とを取り得る。

## 【 6 2 7 8 】

低サポ状態 H 1 において、遊技回における当たり抽選において大当たりに当選し、振り分けられた当たり種別が 8 R 大当たり A である場合に、第 2 特別電動役物としての可変入賞装置 3 6 の開閉扉 3 6 b が開閉動作を実行する開閉実行モード（大当たりに基づく開閉実行モード）の終了時に、サポートモードを低頻度サポートモードから高頻度サポートモード（規定回数である 2 0 回限定）に移行する（時刻  $t_1$ ）。なお、図中の [ ] 内に示した数字（例えば [ 1 ]、[ 1 2 ]）は、高頻度サポートモードが開始されてから（高サポ状態が開始されてから）の遊技回の実行回数を示す。

## 【 6 2 7 9 】

大当たり信号 1 は、時刻  $t_1$ （開閉実行モードの終了時）まで出力されて、時刻  $t_1$  で停止する。特別遊技情報としての大当たり信号 1 を出力する処理が、特別遊技情報出力処理として機能する。

## 【 6 2 8 0 】

一方、時刻  $t_1$  において、大当たり信号 2 の出力を開始する。すなわち、高サポ状態が開始された時刻  $t_1$  において、識別情報としての大当たり信号 2 の出力を開始する。識別情報としての大当たり信号 2 を継続して出力する処理が、識別情報出力処理として機能する。

## 【 6 2 8 1 】

図 5 5 0 には、高頻度サポートモードが開始されてから規定回数以内の遊技回（図示の例は 1 2 回目の遊技回）で当たり抽選において大当たり当選した場合を示している。大当たり当選した 1 2 回目に行われる遊技回における確定中が終了した（確定時間が経過した）タイミングで、可変入賞装置 3 6 の開閉扉 3 6 b が開閉動作を実行する開閉実行モード（大当たりに基づく開閉実行モード）を開始すると共に、サポートモードを高頻度サポートモードから低頻度サポートモードへ移行する（時刻  $t_2$ ）。

## 【 6 2 8 2 】

また、時刻  $t_2$  において、大当たり信号 1 の出力を開始する。すなわち、大当たりに基づく開閉実行モードの開始時である時刻  $t_2$  において、大当たり信号 1 の出力を開始する。

## 【 6 2 8 3 】

一方、時刻  $t_2$  において、大当たり信号 2 の出力を停止する。すなわち、サポートモードが高頻度サポートモードから低頻度サポートモードへ移行した時刻  $t_2$  において、識別情報としての大当たり信号 2 の出力を停止する。ただし、時刻  $t_2$  において、高頻度サポートモードが開始されてから 1 2 回目に行われる遊技回で当たり抽選において大当たり当選したことによって実行される開閉実行モードが開始されることから、識別情報としての大当たり信号 2 の出力を再び開始する。このために、時刻  $t_2$  において、識別情報としての大当たり信号 2 の出力は途切れることがない。

## 【 6 2 8 4 】

サポートモードが高頻度サポートモードである時刻  $t_1$  から時刻  $t_2$  までの期間において、識別情報としての大当たり信号 2 を継続して出力する処理が、識別情報出力処理とし

10

20

30

40

50



て機能する。サポートモードが高頻度サポートモードから低頻度サポートモードへ移行した時に大当たり信号 2 の出力を停止する処理が、出力停止処理として機能する。

【 6 2 8 5 】

以上詳述したように、本実施形態のパチンコ機 1 0 では、図 5 5 0 に例示するように、高頻度サポートモードが開始されてから規定回数以内の遊技回（すなわち、高サポ状態時の遊技回）で当たり抽選において大当たり当選した場合に、大当たり信号 2 の出力が途切れることがない。このために、データ表示器 9 において、当該大当たり当選を高サポ状態中（ラッシュ中）の連荘数としてカウントすることができる。したがって、本実施形態のパチンコ機 1 0 では、高サポ状態時の遊技回で当たり抽選において大当たり当選した場合に、連荘が途切れることなく大当たり当選が続くとデータ表示器 9 に認識させ表示させることができる。この結果、連荘が途切れることなく大当たり当選が続き連荘数が大きくなることは遊技者にとって大きな喜びであり、遊技者の遊技に対する興趣を向上させることができる。

10

【 6 2 8 6 】

図 5 5 1 は、本実施形態のパチンコ機 1 0 において高サポ状態時に小当たり当選して V 入賞大当たり当選した場合の処理の一例を説明するためのタイムチャートである。図中には、上段から下段に向かって、図柄変動の表示態様、サポートモード、大当たり信号 1、大当たり信号 2、比較例の大当たり信号 2 が時間経過とともにどのように変化するかを示した。

【 6 2 8 7 】

20

図 5 5 1 には、高頻度サポートモードが開始されてから規定回数以内の遊技回（図示の例は 1 2 回目の遊技回）で当たり抽選において小当たり当選し、その後に V 入賞口 5 9 に遊技球が入球することにより V 入賞大当たり当選した場合を示している。小当たり当選した 1 2 回目に行われる遊技回における確定中が終了した（確定時間が経過した）タイミングで、第 1 特別電動役物としての小当たり専用可変入賞装置 5 7 の開閉扉 5 7 b が開閉動作を実行する開閉実行モード（小当たりに基づく開閉実行モード）を開始すると共に、サポートモードを高頻度サポートモードから低頻度サポートモードへ移行する（時刻 t 1 2 ）。

【 6 2 8 8 】

時刻 t 1 2 において、大当たり信号 2 の出力を停止する。すなわち、サポートモードが高頻度サポートモードから低頻度サポートモードへ移行した時刻 t 1 2 において、大当たり信号 2 の出力を停止する。図 5 5 1 の最下段に比較例の大当たり信号 2 を示したが、この比較例も時刻 t 1 2 において大当たり信号 2 の出力を停止する構成とした。この比較例の構成によれば、時刻 t 1 2 から V 入賞口 5 9 に遊技球が入球して V 入賞大当たり当選する時（時刻 t 1 3 ）まで大当たり信号 2 の出力を停止し、V 入賞大当たり当選した時刻 t 1 3 において、大当たり信号 2 の出力を開始することになる。このために、比較例の構成によれば、時刻 t 1 2 から時刻 t 1 3 までの間で大当たり信号 2 の出力が途切れることとなり、データ表示器 9 において、当該 V 入賞大当たり当選を高サポ状態中（ラッシュ中）の連荘数としてカウントすることができなかった。この結果、比較例によれば、遊技者に不快感を与えてしまい、遊技者の遊技に対する興趣を低下させてしまう虞があった。

30

40

【 6 2 8 9 】

これに対して、本実施形態のパチンコ機 1 0 では、さらに、  
a ) 高サポ状態時において小当たり当選した場合に、小当たりに基づく開閉実行モードの開始時（時刻 t 1 2 ）に大当たり信号 2 の出力を開始し、  
b ) その後に、V 入賞口 5 9 に遊技球が入球することにより V 入賞大当たり当選した場合に、開閉実行モード（V 入賞大当たりに基づく開閉実行モード）の開始時（時刻 t 1 3 ）に、大当たり信号 1 の出力を開始するとともに、大当たり信号 2 の出力を開始する構成とした。

【 6 2 9 0 】

なお、b ) の時刻 t 1 3 における大当たり信号 2 の出力の開始は、時刻 t 1 2 で既に大

50

当たり信号 2 の出力が開始されていることから、大当たり信号 2 の出力を再び開始するものである。したがって、時刻  $t_{12}$  から時刻  $t_{13}$  までの期間において、大当たり信号 2 の出力は途切れることがない。

【6291】

以上詳述したように、本実施形態のパチンコ機 10 では、図 551 に例示するように、高頻度サポートモードが開始されてから規定回数以内の遊技回（すなわち、高サポ状態時の遊技回）で当たり抽選において小当たりに当選し、その後に V 入賞口 59 に遊技球が入球することにより V 入賞大当たり当選した場合に、小当たりに基づく開閉実行モードの開始時（時刻  $t_{12}$ ）から V 入賞大当たりに基づく開閉実行モードの開始時（時刻  $t_{13}$ ）までの期間において大当たり信号 2 の出力が途切れることがない。このために、データ表示器 9 において、当該大当たり当選を高サポ状態中（ラッシュ中）の連荘数としてカウントすることができる。したがって、本実施形態のパチンコ機 10 では、高サポ状態時の遊技回で当たり抽選において小当たりし V 入賞大当たり当選となった場合に、連荘が途切れることなく大当たり当選が続くとデータ表示器 9 に認識させ表示させることができる。この結果、連荘が途切れることなく大当たり当選が続き連荘数が大きくなることは遊技者にとって大きな喜びであり、遊技者の遊技に対する興趣を向上させることができる。

10

【6292】

図 552 は、本実施形態のパチンコ機 10 において高サポ状態時に小当たり当選して V 入賞大当たり当選しなかった場合の処理の一例を説明するためのタイムチャートである。図中には、上段から下段に向かって、図柄変動の表示態様、サポートモード、大当たり信号 1、大当たり信号 2 が時間経過とともにどのように変化するかを示した。

20

【6293】

図 552 には、高頻度サポートモードが開始されてから規定回数以内の遊技回（図示の例は 12 回目の遊技回）で当たり抽選において小当たり当選し、その後に V 入賞口 59 に遊技球が入球せずに V 入賞大当たり当選しなかった場合を示している。図 551 で示した場合と同様に、小当たり当選した 12 回目実行される遊技回における確定中が終了した（確定時間が経過した）タイミングで、第 1 特別電動役物としての小当たり専用可変入賞装置 57 の開閉扉 57b が開閉動作を実行する開閉実行モード（小当たりに基づく開閉実行モード）を開始すると共に、サポートモードを高頻度サポートモードから低頻度サポートモードへ移行する（時刻  $t_{12}$ ）。

30

【6294】

時刻  $t_{12}$  において、大当たり信号 2 の出力を停止する。すなわち、サポートモードが高頻度サポートモードから低頻度サポートモードへ移行した時刻  $t_{12}$  において、大当たり信号 2 の出力を停止する。本実施形態のパチンコ機 10 では、さらに、図 551 で示した場合と同様に、高サポ状態時において小当たり当選した場合に、小当たりに基づく開閉実行モードの開始時（時刻  $t_{12}$ ）に大当たり信号 2 の出力を開始する。

【6295】

図 552 の場合、その後に、小当たりに基づく開閉実行モード H5 において小当たり専用可変入賞装置 57 の開閉扉 57b が開放状態となる 1 ラウンドの間に、V 入賞口 59 に遊技球が入球せずに V 入賞大当たり当選しないため、小当たりに基づく開閉実行モード H5 の終了時である時刻  $t_{23}$  において、大当たり信号 2 の出力を停止する。なお、時刻  $t_{23}$  においては、第 2 特別電動役物としての可変入賞装置 36 の開閉扉 36b を開閉動作する開閉実行モード（V 入賞大当たりに基づく開閉実行モード）が実行されないことから、サポートモードは高頻度サポートモードに復帰する。

40

【6296】

また、時刻  $t_{23}$  において、高頻度サポートモードへの復帰に伴い、大当たり信号 2 の出力を再び開始する。したがって、時刻  $t_{12}$  から時刻  $t_{23}$  までの期間において、大当たり信号 2 の出力は途切れることがない。

【6297】

以上詳述したように、本実施形態のパチンコ機 10 では、図 552 に例示するように、

50

高頻度サポートモードが開始されてから規定回数以内（図示の例は１２回目の遊技回）の遊技回で当たり抽選において小当たりに当選し、その後にＶ入賞口５９に遊技球が入球せずにＶ入賞大当たり当選しなかった場合に、小当たりに基づく開閉実行モードの期間（時刻 $t_{12}$ ～時刻 $t_{23}$ ）において大当たり信号２の出力が途切れることがない。このために、１２回目の遊技回で当選した小当たりはＶ入賞大当たり当選しなかったので、高サポ状態中（ラッシュ中）の連荘数としてカウントされないが、その後の規定回数以内の遊技回で当たり抽選において大当たり当選した場合（当該当たり抽選において小当たりしてＶ入賞大当たり当選した場合も含む）に、当該大当たり当選を高サポ状態中（ラッシュ中）の連荘数としてカウントすることが可能となる。したがって、本実施形態のパチンコ機１０では、高サポ状態時の遊技回で当たり抽選において小当たりに当選せずにＶ入賞大当たり当選とならずに、その後の規定回数以内の遊技回で大当たり当選した場合に、連荘が途切れることなく大当たり当選が続くとデータ表示器９に認識させ表示させることができる。この結果、連荘が途切れることなく大当たり当選が続き連荘数が大きくなることは遊技者にとって大きな喜びであり、遊技者の遊技に対する興趣を向上させることができる。

#### 【６２９８】

図５５３は、本実施形態のパチンコ機１０において高サポ状態時の全ての遊技回で外れた場合（特２残保留なし）の処理の一例を説明するためのタイムチャートである。図中には、上段から下段に向かって、図柄変動の表示態様、サポートモード、大当たり信号１、大当たり信号２延長フラグ、大当たり信号２が時間経過とともにどのように変化するかを示した。大当たり信号２延長フラグは、高サポ状態Ｈ４の終了時に特２残保留がある場合に、大当たり信号２の出力期間を延長するためのフラグである。大当たり信号２延長フラグは、ＲＡＭ６４の各種フラグ記憶エリア６４ｇ（図５４０）に記憶される。

#### 【６２９９】

高サポ状態が継続する規定回数（本実施形態では２０回）以内の遊技回の全てで当たり抽選の当否結果が外れとなった場合に、規定回数に到達した遊技回（２０回目の遊技回）の変動表示が停止して停止表示となった時（すなわち、変動停止時）に、サポートモードを高頻度サポートモードから低頻度サポートモードへ移行する（時刻 $t_{32}$ ）。

#### 【６３００】

また、時刻 $t_{32}$ において、大当たり信号２の出力を停止する。すなわち、サポートモードが高頻度サポートモードから低頻度サポートモードへ移行した時刻 $t_{32}$ において、大当たり信号２の出力を停止する。サポートモードが高頻度サポートモードから低頻度サポートモードへ移行した時刻 $t_{32}$ 、すなわち、高サポ状態の終了時に識別情報としての大当たり信号２の出力を停止する処理が、出力停止処理として機能する。

#### 【６３０１】

高サポ状態が継続する遊技回の実行回数が規定回数（本実施形態では２０回）に到達して高サポ状態Ｈ４から低サポ状態Ｈ１に移行した直後において、特２残保留がない場合には、大当たり信号２延長フラグは、ＯＦＦからＯＮに切り替わることはない。このために、大当たり信号２の出力は時刻 $t_{32}$ から延長されることはない。

#### 【６３０２】

時刻 $t_{32}$ の経過後、高サポ状態が継続する遊技回の実行回数が規定回数に到達した遊技回（２０回目の遊技回）の確定中を経て当該遊技回を終了し、次いで、非遊技回の期間を経て、低サポ状態Ｈ１の左打ち中の態様Ｈ１ａ（図５４９）において左打ちにて遊技が再開される。この結果、時刻 $t_{33}$ より、特図１の遊技回が始まる。

#### 【６３０３】

以上詳述したように、本実施形態のパチンコ機１０では、図５５３に例示するように、高サポ状態時の全ての遊技回で外れた場合（特２残保留なし）に、高サポ状態が継続する遊技回の実行回数が規定回数（本実施形態では２０回）に到達した遊技回の変動停止時である、サポートモードが高頻度サポートモードから低頻度サポートモードへ移行した時刻 $t_{32}$ において、大当たり信号２の出力を停止する。このために、時刻 $t_{32}$ 以降の特図１の遊技回の当たり抽選において大当たり当選したとしても、当該大当たり当選を高サポ

10

20

30

40

50

状態中（ラッシュ中）の連荘数としてカウントすることはない。当該ラッシュの状態は時刻  $t_{32}$  において終了していることから、当該大当たり当選を当該ラッシュ中の連荘数とカウントしないことは正しいことである。このために、時刻  $t_{32}$  以降の特図 1 の遊技回の当たり抽選において大当たり当選してラッシュ中の連荘数とカウントされなかったとしても、遊技者の遊技に対する興趣を低下させることもない。

#### 【6304】

図 554 は、本実施形態のパチンコ機 10 において高サポ状態終了時の特 2 残保留で大当たり当選した場合の処理の一例を説明するためのタイムチャートである。図中には、上段から下段に向かって、図柄変動の表示態様、サポートモード、大当たり信号 1、大当たり信号 2 延長フラグ、大当たり信号 2、比較例の大当たり信号 2 が時間経過とともにどのように変化するかを示した。図示の例は、高サポ状態終了時の特 2 残保留は 3 つあり、3 つ目の特 2 残保留で大当たり当選した場合のものである。高サポ状態終了時の特 2 残保留の数は、高サポ状態から低サポ状態への移行のタイミングにおける第 2 保留エリア R b の保留個数記憶エリアに格納された値（第 2 始動保留個数 R b N）から判定できる。上段に示した図柄変動の表示態様は、特図 2 当たり抽選に基づく変動表示であり、特定変動表示として機能する。

10

#### 【6305】

高サポ状態が継続する規定回数（本実施形態では 20 回）以内の遊技回の全てで当たり抽選の当否結果が外れとなった場合に、規定回数に到達した遊技回（20 回目の遊技回）の変動表示が停止して停止表示となった時（すなわち、変動停止時）に、サポートモードを高頻度サポートモードから低頻度サポートモードへ移行する（時刻  $t_{42}$ ）。

20

#### 【6306】

高サポ状態が継続する遊技回の実行回数が規定回数（本実施形態では 20 回）に到達して高サポ状態 H 4 から低サポ状態 H 1 に移行した直後において、特 2 残保留がある場合には、大当たり信号 2 延長フラグを OFF から ON に切り替える（時刻  $t_{42}$ ）。

#### 【6307】

大当たり信号 2 延長フラグは、先に説明したように、高サポ状態 H 4 の終了時に特 2 残保留がある場合に、大当たり信号 2 の出力期間を延長するためのフラグである。具体的には、大当たり信号 2 延長フラグは、a) 高サポ状態が継続する遊技回の実行回数が規定回数（本実施形態では 20 回）に到達して高サポ状態 H 4 から低サポ状態 H 1 に移行した直後において特 2 残保留がある場合に、当該規定回数（本実施形態では 20 回）に到達した遊技回の変動停止時に ON に切り替わり、b) 特 2 残保留の最後の 1 つに基づく遊技回の終了時（確定時間の終了時）、または、特 2 残保留で大当たり当選した場合または小当たりして V 入賞大当たり当選した場合に移行する第 2 特別電動役物としての可変入賞装置 36 の開閉扉 36 b が開閉動作を実行する開閉実行モードの開始時に OFF に切り替わる。なお、本実施形態では、詳しくは後述するが、高サポ状態 H 4 の終了時に特 2 残保留がある場合に、第 2 保留エリア R b の保留個数記憶エリアに記憶された値（第 2 始動保留個数 R b N）を特 2 残保留個数記憶エリアに特 2 残保留個数  $X R b N$  としてセットし、特 2 残保留個数  $X R b N$  の値を変動表示が実行開始される毎に 1 だけ減算し、特 2 残保留個数  $X R b N$  の値が 1 以上である場合に、大当たり信号 2 は継続して出力される構成とした。

30

40

#### 【6308】

ここで、大当たり信号 2 延長フラグを備えない構成を比較例として考えてみる。比較例の構成によれば、時刻  $t_{42}$  において、大当たり信号 2 の出力を停止することになる。すなわち、高サポ状態が継続する遊技回の実行回数が規定回数（本実施形態では 20 回）に到達した遊技回の変動停止時である、サポートモードが高頻度サポートモードから低頻度サポートモードへ移行した時刻  $t_{42}$  において、大当たり信号 2 の出力を停止する。大当たり信号 2 の出力停止の状態は、特 2 残保留で大当たり当選するまで継続する。

#### 【6309】

これに対して、本実施形態のパチンコ機 10 では、大当たり信号 2 延長フラグを備え、大当たり信号 2 延長フラグが OFF から ON に切り替わった場合に、特 2 残保留に対する

50

変動の実行期間中は当たり信号 2 の出力を延長する機能を備える構成とする。このために、本実施形態のパチンコ機 10 では、時刻  $t_{42}$  において当たり信号 2 延長フラグが OFF から ON に切り替わることから、特 2 残保留がある場合、すなわち、高サポ状態から低サポ状態への移行のタイミングにおける特 2 残保留の数をセットした特 2 残保留個数  $X_{RbN}$  が 1 以上である場合に、時刻  $t_{42}$  以降も当たり信号 2 の出力が延長されることになる。

#### 【6310】

時刻  $t_{42}$  を経過後、特 2 残保留に基づく当たり抽選の当否結果が当たり当選した場合に、当たり当選した 3 つ目の特 2 残保留に基づく遊技回における確定中が終了した（確定時間が経過した）タイミングで、可変入賞装置 36 の開閉扉 36b が開閉動作を実行する開閉実行モードを開始すると共に、当たり信号 1 の出力を開始する（時刻  $t_{43}$ ）。

10

#### 【6311】

さらに、時刻  $t_{43}$  において、当たり信号 2 延長フラグを OFF する。当たり信号 2 延長フラグが OFF にされたことに基いて、時刻  $t_{43}$  において、当たり信号 2 の出力を停止する。ただし、時刻  $t_{43}$  において、開閉実行モードが開始されることから、当たり信号 2 の出力を再び開始する。

#### 【6312】

すなわち、高サポ状態が継続する遊技回の実行回数が規定回数（本実施形態では 20 回）に到達した遊技回の変動停止時（時刻  $t_{42}$ ）から、特 2 残保留に係る遊技回で当たり抽選において当たり当選したことによって実行される開閉実行モードの開始時（時刻  $t_{43}$ ）までの期間において、当たり信号 2 は途切れることなく継続的に出力されることになる。

20

#### 【6313】

なお、本実施形態のパチンコ機 10 では、上記時刻  $t_{42}$  から時刻  $t_{43}$  までの期間における当たり信号 2 の出力の態様は、時刻  $t_{42}$  までの当たり信号 2 の出力の態様とは異なった態様となっている。具体的には、時刻  $t_{42}$  までの当たり信号 2 の出力の態様は一定電圧を継続して出力する通常のレベル信号の態様（以下、「通常出力態様」と呼ぶ）であったのに対して、時刻  $t_{42}$  から時刻  $t_{43}$  までの期間における当たり信号 2 の出力の態様は短時間で繰り返し一定電圧の出力と出力停止とを切り替えて出力するパルス信号の態様（以下、「特別出力態様」と呼ぶ）とした。特別出力態様の当たり信号 2 は、高サポ状態終了時の特 2 残保留に基づく変動表示が実行され得る状態を識別可能な特定情報として機能する。

30

#### 【6314】

データ表示器 9 は、受信した当たり信号 2 について、通常出力態様と特別出力態様との両方を、当たり信号 2 の出力があると判定でき、かつ、両方がいずれの態様であるかを区別できる場合は、2 つを異なる状態として判別することができる。具体的には、データ表示器 9 は、当たり信号 2 の受信から非受信への切り変わり（OFF エッジ）を検出してから、当たり信号 2 の非受信から受信への切り変わり（ON エッジ）を検出するまでの期間が所定時間以下である場合に、当たり信号 2 の出力が継続しているとみなし、かつ、当該期間が所定回数以上、繰り返される場合に、当たり信号 2 の出力が特別出力態様であると判定する。この構成とした場合に、データ表示器 9 は、時刻  $t_{42}$  から時刻  $t_{43}$  までの期間において、当たり信号 2 が通常出力態様から特別出力態様に変化して出力が継続していると判定することができる。また、データ表示器 9 は、当たり信号 2 が特別出力態様で出力されている期間において、特別な演出を実行することも可能である。特別な演出としては、当たり信号 2 の出力が通常出力態様から特別出力態様に切り替わったと判定した場合に（時刻  $t_{42}$  の後に）、例えば、女性キャラクターが登場し、女性キャラクターが「まだまだ特 2 残保留によるチャンスが有るよ！」と叫ぶ画像（動画）をデータ表示装置 9 に表示させる構成としてもよい。さらに、当該動画画像に伴った音声データをデータ表示器 9 が備えるスピーカーから出力させるように構成してもよい。

40

#### 【6315】

50

なお、データ表示器 9 は、受信した大当たり信号 2 について、通常出力態様と特別出力態様との両方を、大当たり信号 2 の出力があると判定できるが、両方がいずれの態様であるかを区別できない仕様である場合には、上述した特別な演出を行なうことはできないが、大当たり信号 2 の出力が延長されることによって、時刻 t 4 2 から時刻 t 4 3 までの期間において、大当たり信号 2 の出力が継続していると判定することができる。このために、この場合にも、特 2 残保留による当たり抽選において大当たり当選した場合に、当該大当たり当選は、直前の高サポ状態 H 4 における連荘数にカウントされるべきものであると、データ表示器 9 に認識させ、表示させることができる。

#### 【 6 3 1 6 】

また、データ表示器 9 は、大当たり信号 1 と大当たり信号 2 との出力態様に基づいて、高サポ状態終了時の特 2 残保留に基づいて実行される当たり抽選において大当たり当選したと判定した場合（小当たり当選して、その後に V 入賞大当たり当選した場合を含む）に、特別な演出を実行することも可能である。この場合の特別な演出としては、大当たり信号 2 が特別出力態様で出力されている最中に、大当たり信号 1 の非受信から受信への切り変わり（ON エッジ）が検出された場合に（時刻 t 4 3 の後に）、特定画像、例えば、女性キャラクターが登場し、女性キャラクターが「ぎりぎり連荘だよ、良かったね！」と叫ぶ画像（動画像）をデータ表示装置 9 8 に表示させる構成としてもよい。さらに、当該動画像に伴った音声をデータ表示器 9 が備えるスピーカーに出力させるように構成してもよい。なお、上記構成に換えて、パチンコ機 1 0 が、高サポ状態終了時の特 2 残保留に基づいて実行される当たり抽選において大当たり当選したと判定した場合（小当たり当選して、その後に V 入賞大当たり当選した場合を含む）、すなわち、大当たり信号 2 の出力を特別出力態様から通常出力態様に移行するとともに、大当たり信号 1 を停止状態から出力を開始したタイミングで（時刻 t 4 3 ）、特定画像、例えば、女性キャラクターが登場し、女性キャラクターが「ぎりぎり連荘だよ、良かったね！」と叫ぶ画像（動画像）を表示させるための信号（特定画像表示指示信号）を、外部端子板 9 5 からデータ表示器 9 に出力する構成としてもよい。さらに、当該動画像に伴った特定音声をデータ表示器 9 が備えるスピーカーから出力させる信号を、外部端子板 9 5 からデータ表示器 9 に出力する構成としてもよい。これらの構成によれば、データ表示器 9 に多様な表示や多様な音声の出力を実行させることができ、この結果、遊技の興趣向上をいっそう図ることができる。

#### 【 6 3 1 7 】

以上詳述したように、比較例の構成では、図 5 5 4 の最下段に例示するように、高サポ状態終了時の特 2 残保留で大当たり当選した場合に、高サポ状態の終了時にサポートモードが高頻度サポートモードから低頻度サポートモードに移行した時（時刻 t 4 2 ）から、特 2 残保留に係る遊技回で当たり抽選において大当たり当選して開閉実行モードが開始される時（時刻 t 4 3 ）までの期間において、大当たり信号 2 の出力が停止する。データ表示制御装置 9 7 は、先に説明したように、大当たり信号 2 の出力が継続している期間における、大当たり信号 1 の非受信から受信への切り変わり（ON エッジ）に基づいてカウントされる大当たり回数に基づいて連荘数を計算している。このために、比較例の構成では、高サポ状態 H 4 から低サポ状態 H 1 に移行した直後において特 2 残保留が残り、当該特 2 残保留による当たり抽選において大当たり当選した場合に、当該大当たり当選は、一旦、大当たり信号 2 の出力が停止した後のものであることから、データ表示器 9 において、直前の高サポ状態 H 4 における連荘数にカウントされることなく、初回の大当たり当選であると認定されることになる。この結果、比較例の構成では、データ表示器 9 において連荘数の表示を適切に行なうことができず、遊技者に不快感を与えてしまうという課題があった。

#### 【 6 3 1 8 】

これに対して、本実施形態のパチンコ機 1 0 では、図 5 5 4 に例示するように、高サポ状態終了時の特 2 残保留で大当たり当選した場合に、高サポ状態の終了時にサポートモードが高頻度サポートモードから低頻度サポートモードに移行したとき（時刻 t 4 2 ）から、特 2 残保留に係る遊技回で当たり抽選において大当たり当選して開閉実行モードが開始

される時（時刻  $t_{43}$ ）までの期間において、大当たり信号 2 が前述した特別出力態様で出力されることから、データ表示器 9 は、時刻  $t_{42}$  までの期間に続いて時刻  $t_{42}$  から時刻  $t_{43}$  までの期間においても、大当たり信号 2 の出力が継続していると判定することができる。このために、本実施形態のパチンコ機 10 では、特 2 残保留による当たり抽選において大当たり当選した場合に、当該大当たり当選は、直前の高サポ状態 H 4 における連荘数にカウントされるべきものであると、データ表示器 9 に認識させ、表示させることができる。この結果、連荘が途切れることなく大当たり当選が続き連荘数が大きくなることは遊技者にとって大きな喜びであり、遊技者の遊技に対する興趣を向上させることができる。

#### 【6319】

10

さらに、本実施形態のパチンコ機 10 では、時刻  $t_{42}$  から時刻  $t_{43}$  までの期間において、大当たり信号 2 が特別出力態様で出力される構成としたことから、データ表示器 9 に対して、当該期間において先に説明したような特別な演出、すなわち、女性キャラクターが「まだまだ特 2 残保留によるチャンスが有るよ！」と叫ぶ動画像や、女性キャラクターが「ぎりぎり連荘だよ、良かったね！」と叫ぶ動画像をデータ表示装置 98 に表示させることができる。したがって、本実施形態のパチンコ機 10 では、遊技の興趣向上をいっそう図ることができる。

#### 【6320】

20

図 555 は、本実施形態のパチンコ機 10 において高サポ状態終了時の特 2 残保留で小当たり当選した場合の処理の一例を説明するためのタイムチャートである。図中には、上段から下段に向かって、図柄変動の表示態様、サポートモード、大当たり信号 1、大当たり信号 2 延長フラグ、大当たり信号 2、比較例の大当たり信号 2 が時間経過とともにどのように変化するかを示した。図示の例は、高サポ状態終了時の特 2 残保留は 3 つあり、3 つ目の特 2 残保留で小当たり当選した場合のものである。高サポ状態終了時の特 2 残保留の数は、高サポ状態から低サポ状態への移行のタイミングにおける第 2 保留エリア R b の保留個数記憶エリアに格納された値（第 2 始動保留個数 R b N）をセットした特 2 残保留個数  $\times$  R b N から判定できる。なお、変形例として、高サポ状態から低サポ状態への移行のタイミングにおける第 2 始動保留個数 R b N から、高サポ状態終了時の特 2 残保留の数を判定する構成としてもよい。

#### 【6321】

30

時刻  $t_{42}$  の前後における図柄変動の表示態様、サポートモード、大当たり信号 1、大当たり信号 2 延長フラグ、大当たり信号 2、比較例の大当たり信号 2 の各変化は、図 554 に示した特 2 残保留で大当たり当選した場合と同一である。

#### 【6322】

時刻  $t_{42}$  を経過後、時刻  $t_{53}$  で特 2 残保留に基づく当たり抽選の当否結果が小当たり当選した場合に、小当たり当選した 3 つ目の特 2 残保留に係る遊技回における確定中が終了した（確定時間が経過した）タイミングで、第 1 特別電動役物である小当たり専用可変入賞装置 57 の開閉扉 57 b が開閉動作を実行する小当たりに基づく開閉実行モードを開始する（時刻  $t_{53}$ ）。

#### 【6323】

40

時刻  $t_{53}$  を経過後、V 入賞口 59 に遊技球が入球することにより V 入賞大当たり当選した場合に、第 2 特別電動役物としての可変入賞装置 36 の開閉扉 36 b が開閉動作を実行する開閉実行モード（V 入賞大当たりに基づく開閉実行モード）を開始する（時刻  $t_{54}$ ）。

#### 【6324】

さらに、時刻  $t_{54}$  において、大当たり信号 1 の出力を開始するとともに、大当たり信号 2 延長フラグを OFF する。大当たり信号 2 延長フラグが OFF にされたことに基づいて、時刻  $t_{54}$  において、大当たり信号 2 の出力を停止する。ただし、時刻  $t_{54}$  において、開閉実行モードが開始されることから、大当たり信号 2 の出力を再び開始する。

#### 【6325】

50

すなわち、高サポ状態が継続する遊技回の実行回数が規定回数（本実施形態では20回）に到達した遊技回の変動停止時（時刻 $t_{42}$ ）から、特2残保留に係る遊技回で当たり抽選において小当たり当選してV入賞大当たり当選したことによって実行される開閉実行モードの開始時（時刻 $t_{54}$ ）までの期間において、大当たり信号2は継続して出力されることになる。

#### 【6326】

なお、本実施形態のパチンコ機10では、上記時刻 $t_{42}$ から時刻 $t_{54}$ までの期間における大当たり信号2の出力の態様は、特2残保留で大当たり当選した場合（図554）と同様に、時刻 $t_{42}$ までの大当たり信号2の出力の態様とは異なった態様となっている。具体的には、時刻 $t_{42}$ までの大当たり信号2の出力の態様は一定電圧を継続して出力する通常出力態様となっているのに対して、時刻 $t_{42}$ から時刻 $t_{54}$ までの期間における大当たり信号2の出力の態様は短期間で繰り返し一定電圧の出力と出力停止とを切り替えて出力する上述した特別出力態様となっている。

10

#### 【6327】

データ表示器9は、先に説明したように、受信した大当たり信号2について、通常出力態様と特別出力態様との両方を、大当たり信号2の出力があると判定でき、かつ、両方がいずれの態様であるかを区別できる構成である。この構成によって、データ表示器9は、時刻 $t_{42}$ から時刻 $t_{54}$ までの期間において、大当たり信号2が通常出力態様から特別出力態様に変化して出力が継続していると判定することができる。また、データ表示器9は、大当たり信号2が特別出力態様で出力されている期間において、特別な演出を実行することも可能である。特別な演出の例も、先に説明したとおりである。

20

#### 【6328】

以上詳述したように、本実施形態のパチンコ機10では、図555に例示するように、高サポ状態終了時の特2残保留で小当たり当選した場合に、高サポ状態の終了時にサポートモードが高頻度サポートモードから低頻度サポートモードに移行したとき（時刻 $t_{42}$ ）から、特2残保留に係る遊技回で当たり抽選において小当たり当選してV入賞大当たり当選することによってV入賞大当たりに基づく開閉実行モードが開始される時（時刻 $t_{54}$ ）までの期間において、特定情報としての大当たり信号2が前述した特別出力態様で出力されることから、データ表示器9は、時刻 $t_{42}$ までの期間に続いて時刻 $t_{42}$ から時刻 $t_{54}$ までの期間においても、大当たり信号2が継続して出力していると判定することができる。このために、本実施形態のパチンコ機10では、特2残保留による当たり抽選において小当たり当選してV入賞大当たり当選した場合に、当該大当たり当選（V入賞大当たり当選）は、直前の高サポ状態H4における連荘数にカウントされるべきものであると、データ表示器9に認識させ、表示させることができる。この結果、時短遊技に基づく特2変動による大当たり当選であるにもかかわらず連荘が途切れるということもなく大当たり当選が続き連荘数が大きくなることは遊技者にとって大きな喜びであり、遊技者の遊技に対する興趣を向上させることができる。

30

#### 【6329】

さらに、本実施形態のパチンコ機10では、時刻 $t_{42}$ から時刻 $t_{54}$ までの期間において、大当たり信号2が特別出力態様で出力される構成としたことから、データ表示器9に対して、当該期間において先に説明したような特別な演出、すなわち、女性キャラクターが「まだまだ特2残保留によるチャンスが有るよ!」と叫ぶ動画像や、女性キャラクターが「ぎりぎり連荘だよ、良かったね!」と叫ぶ動画像をデータ表示装置98に表示させることができる。さらに、当該動画像に伴った音声をデータ表示器9が備えるスピーカーに出力させるように構成してもよい。したがって、本実施形態のパチンコ機10では、遊技の興趣向上をいっそう図ることができる。

40

#### 【6330】

図556は、本実施形態のパチンコ機10において高サポ状態終了時の特2残保留に基づく全ての遊技回で外れた場合の処理の一例を説明するためのタイムチャートである。図中には、上段から下段に向かって、図柄変動の表示態様、サポートモード、大当たり信号

50



1、大当たり信号2延長フラグ、大当たり信号2、比較例の大当たり信号2が時間経過とともにどのように変化するかを示した。図示の例は、高サポ状態終了時の特2残保留は3つあり、3つの特2残保留に基づく全ての遊技回で外れた場合のものである。高サポ状態終了時の特2残保留の数は、高サポ状態から低サポ状態への移行のタイミングにおける第2保留エリアRbの保留個数記憶エリアに格納された値(第2始動保留個数RbN)から判定できる。

【6331】

時刻t42の前後における図柄変動の表示態様、サポートモード、大当たり信号1、大当たり信号2延長フラグ、大当たり信号2、比較例の大当たり信号2の各変化は、図554に示した特2残保留で大当たり当選した場合と同一です。

10

【6332】

時刻t42を経過後、特2残保留に基づく当たり抽選の当否結果が全て外れであった場合に、最後の1つである3つ目の特2残保留に基づく遊技回の終了時(確定時間の終了時)に、大当たり信号2延長フラグをOFFからONに切り替える(時刻t63)。

【6333】

大当たり信号2延長フラグがOFFにされたことに基づいて、時刻t63において、大当たり信号2の出力を停止する。すなわち、大当たり信号2は、高サポ状態H4の終了時に残った特2残保留の数の変動表示のうちの最後の変動表示が終了して停止表示となった後に確定中が終了するまで(確定時間が終了するまで)継続して出力し、当該確定中が経過した時刻t63において、出力を停止する。

20

【6334】

なお、本実施形態のパチンコ機10では、上記時刻t42から時刻t63までの期間における大当たり信号2の出力の態様は、特2残保留で大当たり当選した場合(図554)と同様に、時刻t42までの大当たり信号2の出力の態様とは異なった態様となっている。具体的には、時刻t42までの大当たり信号2の出力の態様は一定電圧を継続して出力する態様(以下、「通常出力態様」と呼ぶ)となっているのに対して、時刻t42から時刻t63までの期間における大当たり信号2の出力の態様は短期間で繰り返し一定電圧の出力と出力停止とを切り替えて出力する態様(以下、「特別出力態様」と呼ぶ)となっている。

【6335】

30

データ表示器9は、先に説明したように、受信した大当たり信号2について、通常出力態様と特別出力態様との両方を、大当たり信号2の出力があると判定でき、かつ、両方がいずれの態様であるかを区別できる構成である。この構成によって、データ表示器9は、大当たり信号2が通常出力態様に続いて特別出力態様となった場合に、大当たり信号2が途切れることなく連続していると判定することができる。また、データ表示器9は、時刻t42から時刻t63までの期間において、大当たり信号2が通常出力態様から特別出力態様に変化して出力が継続していると判定することができる。大当たり信号2が特別出力態様で出力されている期間において、特別な演出を実行することも可能である。例えば、女性キャラクターが登場し、女性キャラクターが「まだまだ特2残保留によるチャンスが有るよ!」と叫ぶ動画像をデータ表示装置98に表示させる構成としてもよい。

40

【6336】

時刻t63の経過後、非遊技回の期間を経て、低サポ状態H1の左打ち中の態様H1a(図549)において左打ちにて遊技が再開される。この結果、時刻t64より、特図1の遊技回が始まる。

【6337】

なお、本実施形態のパチンコ機10では、特別出力態様の大当たり信号2は、高サポ状態終了時である時刻t42から、高サポ状態の終了時に残った特2残保留の数の変動表示のうちの最後の変動表示が終了して停止表示となった後に確定中が終了する時刻t63まで、途切れることなく継続して出力される構成としたが、この構成に換えて、時刻t42から時刻t63までの間の途中で出力が一時的に停止され、その後に出力が復帰される構

50

成としてもよい。要は、高サボ状態終了時の特２残保留に基づく各遊技回における確定表示の終了時において、大当たり信号２が出力されている構成であれば、各遊技回における当該確定表示の終了時以外の期間の全部または一部で、大当たり信号２の出力が停止する構成であってもよい。具体的には、例えば、高サボ状態終了時の特２残保留に基づく各遊技回における変動表示中に大当たり信号２の出力を停止し、特２残保留に基づく各遊技回における確定表示中に大当たり信号２を出力する構成としてもよい。

#### 【６３３８】

同様に、図５５４に例示した高サボ状態終了時の特２残保留で大当たり当選した場合、および、図５５５に例示した高サボ状態終了時の特２残保留で小当たり当選した場合においても、特別出力態様の当当たり信号２は、必ずしも最初（時刻 $t_{42}$ ）から最後（図５５４の時刻 $t_{43}$ 、図５５５の時刻 $t_{54}$ ）まで途切れることなく継続して出力される必要はなく、最初から最後まで間の途中で出力が一時的に停止され、その後に出力が復帰される構成としてもよい。要は、高サボ状態終了時の特２残保留に基づく各遊技回における確定表示の終了時において、大当たり信号２が出力されている構成であれば、各遊技回における当該確定表示の終了時以外の期間の全部または一部で、大当たり信号２の出力が停止する構成であってもよい。具体的には、例えば、高サボ状態終了時の特２残保留に基づく各遊技回における変動表示中に大当たり信号２の出力を停止し、特２残保留に基づく各遊技回における確定表示中に大当たり信号２を出力する構成としてもよい。

#### 【６３３９】

まとめると、大当たり信号２を継続して出力する態様としては、出力が一時的に停止され、その後に出力が復帰される態様を含むように構成してもよい。出力が一時的に停止され、その後に出力が復帰される態様は、所定の継続態様に含まれる一態様でもある。なお、ここで言う「大当たり信号２」は、特定情報としての特別出力態様の当当たり信号２に限らず、識別情報としての通常出力態様の当当たり信号２についても同様のことが言える。すなわち、識別情報または特定情報を継続して出力する態様としては、出力が一時的に停止され、その後に出力が復帰される態様を含むように構成してもよい。

#### 【６３４０】

これらの変形例では、データ表示器９を、連続する複数の遊技回において、変動表示中に大当たり信号２の出力が停止され、確定表示中に大当たり信号２が出力されている場合に、当該複数の遊技回に亘って大当たり信号２は継続して出力されるものと判定する仕様とすることで、例えば、変動表示中にノイズ等によって大当たり信号２の出力が途切れてしまい、データ表示器９による識別性能が低下してしまうことを抑制することができる。

#### 【６３４１】

以上詳述したように、本実施形態のパチンコ機１０では、図５５６に例示するように、高サボ状態終了時の特２残保留に基づく全ての遊技回で外れた場合に、最後の１つの特２残保留に基づく遊技回の終了時（確定時間の終了時）において、大当たり信号２の出力を停止する。このために、時刻 $t_{63}$ 以降の特図１の遊技回の当たり抽選において大当たり当選したとしても、当該大当たり当選を高サボ状態中（ラッシュ中）の連荘数としてカウントすることはない。当該ラッシュの状態は時刻 $t_{42}$ において終了していることから、当該大当たり当選を当該ラッシュ中の連荘数とカウントしないことは正しいことである。このために、遊技者の遊技に対する興趣を低下させることもない。

#### 【６３４２】

すなわち、本実施形態のパチンコ機１０では、制御モード切替処理によって、特別遊技状態の終了後に制御モードを特定期間、第２制御モードに維持し、特定期間の終了時に制御モードを第２制御モードから第１制御モードに切り替える。また、識別情報出力処理によって、特別遊技状態である期間、または特定期間において、識別情報を継続して出力し、出力停止処理によって、特定期間の終了時に識別情報の出力を停止する。さらに、記憶部によって、特定期間の終了時に取得情報記憶部に記憶されている第２の特別乱数情報の数を記憶する。特定情報出力処理によって、特定期間の終了後に、少なくとも記憶部に記憶されている第２の特別乱数情報の数が１以上である場合に、当該第２の特別乱数情報の

10

20

30

40

50

数に対応する所定数の変動表示が終了するまで、特定変動表示が実行され得る状態を識別可能な特定情報を継続して出力することが可能となっている。さらに、特定情報出力処理は、所定数の変動表示のうちの最後の変動表示が終了して停止表示となった後に所定期間が経過するまで、特定情報を継続して出力するが、当該特定情報を識別情報とは異なる態様で出力する。具体的には、例えば、遊技回における当たり抽選において大当たりに当選し、振り分けられた当たり種別が 8 R 大当たり A である場合に、大当たりに基づく開閉実行モードの終了後にサポートモードを規定回数、高頻度サポートモードに維持し、規定回数の終了時にサポートモードを高頻度サポートモードから低頻度サポートモードに切り替える。このサポートモードが高頻度サポートモードに維持される高サポ状態中に、大当たり信号 2 を継続して出力し、高サポ状態の終了時に大当たり信号 2 の出力を停止する。さらに、高サポ状態の終了時に第 2 保留エリア R b の保留個数記憶エリアに記憶された値（第 2 始動保留個数 R b N）を特 2 残保留個数記憶エリアに特 2 残保留個数 X R b N としてセットする。高サポ状態の終了後に、少なくとも当該特 2 残保留個数 X R b N の値が 1 以上である場合に、当該特 2 残保留個数 X R b N の値と一致する所定数の変動表示が終了するまで、大当たり信号 2 を継続して出力することが可能となる。さらに、特 2 残保留個数 X R b N のうちの最後の変動表示が終了して停止表示となった後に所定期間が経過するまで、大当たり信号 2 を継続して出力する。

#### 【 6 3 4 3 】

したがって、本実施形態のパチンコ機 1 0 では、特定期間の終了時に識別情報の出力が一旦停止されても、特定期間の終了後に、記憶部に記憶されている第 2 の特別乱数情報の数に対応する所定数の変動表示が終了するまで、特定変動表示が実行され得る状態を識別可能な特定情報が継続して出力されることから、特定期間の終了後において、取得情報記憶部に第 2 の特別乱数情報が残り、当該第 2 の特別乱数情報が特定条件を満たした場合、具体的には、例えば、第 2 の特別乱数情報が予め定めた値と一致する場合、例えば大当たり当選した場合に、識別情報および特定情報を受け取る表示装置において、直前の特定期間に関係して取得された第 2 の特別乱数情報が特定条件を満たしたものであるとして適切な表示を行なうことが可能となる。具体的には、例えば、高サポ状態の終了時に大当たり信号 2 の出力が一旦停止されても、高サポ状態の終了後に、高サポ状態から低サポ状態への移行のタイミングにおいて保留個数記憶エリアに記憶された値（第 2 始動保留個数 R b N）をセットした特 2 残保留個数 X R b N の値と一致する所定数の変動表示が終了するまで、大当たり信号 2 が継続して出力されることから、高サポ状態の終了後において、第 2 始動保留個数 R b N の特 2 残保留があり、当該特 2 残保留の内の一に基づいて大当たり当選した場合に、データ表示器 9 において、直前の高サポ状態に関係して取得された特 2 残保留に基づいて大当たり当選したものであるとして連荘数をカウントすることが可能となる。この結果、本実施形態のパチンコ機 1 0 では、データ表示器 9 において例えば連荘数の表示を適切に行なうことができずに遊技者に不快感を与えてしまうことを抑制することができ、遊技の興趣向上を図ることができる。

#### 【 6 3 4 4 】

また、本実施形態のパチンコ機 1 0 では、特定情報を識別情報とは異なる態様で出力する。具体的には、例えば、特 2 残保留に基づく変動中において継続して出力する大当たり信号 2 を、高サポ状態中に出力する通常出力態様の大当たり信号 2 とは異なる態様（特別出力態様）で出力する。

#### 【 6 3 4 5 】

したがって、本実施形態のパチンコ機 1 0 によれば、特定情報を受け取る表示装置において、特定情報を受け取った場合に特有の表示を行なうことが可能となる。このために、表示装置において、例えば、特定期間の終了後に残った第 2 の特別乱数情報についての変動表示中である旨の表示を行なうことができる。この結果、本実施形態のパチンコ機 1 0 では、特定情報や識別情報を受け取る表示装置に多様な表示を実行させることができ、遊技の興趣向上を図ることができる。具体的には、例えば、特 2 残保留に基づく変動中において、大当たり信号 2 を高サポ状態中に出力される通常出力態様とは異なる特別出力態様

10

20

30

40

50

で出力することから、データ表示器 9 において、特別出力態様の大当たり信号 2 を受け取った場合に、特有の演出、例えば、女性キャラクターが「まだまだ特 2 残保留によるチャンスが有るよ！」と叫ぶ動画像をデータ表示装置 9 8 に表示させることができる。したがって、本実施形態のパチンコ機 1 0 では、データ表示器 9 に多様な表示を実行させることができ、この結果、遊技の興趣向上を図ることができる。

#### 【 6 3 4 6 】

さらに、本実施形態のパチンコ機 1 0 では、特定期間の終了時に記憶されている第 2 の特別乱数情報の数に対応する所定数の変動表示のうちの最後の変動表示の停止表示が終了した後まで継続して特定情報を出力する。具体的には、例えば、高サポ状態から低サポ状態への移行のタイミングにおける第 2 保留エリア R b の保留個数記憶エリアに記憶された値（第 2 始動保留個数 R b N ）をセットした特 2 残保留個数 X R b N の値と一致する所定数の変動表示のうちの最後の変動表示の停止表示が終了した後まで継続して大当たり信号 2 を出力する。

10

#### 【 6 3 4 7 】

したがって、本実施形態のパチンコ機 1 0 によれば、最後の変動表示が終了して停止表示となった後から当該停止表示が終了するまでの期間においても、特定情報の出力が継続する。このために、特定情報を継続して出力する期間を、特定期間の終了後に取得情報記憶部に記憶されている第 2 の特別乱数情報に基づく遊技回の実行中の期間に、高い精度で一致させることができる。したがって、本実施形態のパチンコ機 1 0 では、特定情報や識別情報を受け取る表示装置において、例えば特 2 残保留消化中である旨を表示する場合に、当該表示の精度を向上することができる。具体的には、例えば、最後の変動表示が終了して停止表示となった後から当該停止表示が終了するまでの期間においても、大当たり信号 2 の出力が継続する。このために、大当たり信号 2 を継続して出力する期間を、特定期間の終了後に取得情報記憶部に記憶されている第 2 の特別乱数情報に基づく遊技回の実行中の期間に、高い精度で一致させることができる。したがって、本実施形態のパチンコ機 1 0 では、大当たり信号 2 を受け取るデータ表示器 9 において、例えば特 2 残保留消化中である旨を表示する場合に、当該表示の精度を向上することができる。

20

#### 【 6 3 4 8 】

本実施形態のパチンコ機 1 0 では、識別情報と特定情報とは、同一の出力用端子から出力される同一種類の情報である。具体的には、例えば、高サポ状態中に出力される識別情報と特 2 残保留消化中に出力される特定情報とは、同一の出力用端子から出力される同一種類の情報としての大当たり信号 2 である。なお、別態様として、識別情報と特定情報とは、異なる出力用端子から出力される異なる種類の情報としてもよいし、同一の出力用端子から出力される異なる種類の情報としてもよい。

30

#### 【 6 3 4 9 】

したがって、本実施形態のパチンコ機 1 0 によれば、特別遊技状態である期間または特定期間に該当する状態を識別するための識別情報を、特定期間の終了後に、記憶部に記憶されている第 2 の特別乱数情報の数に対応する所定数の変動表示のうちの最後の変動表示が終了して停止表示となった後に所定期間が経過するまで継続して、同一の出力用端子から出力される同一種類の情報として出力することができる。この結果、簡単な構造によって、当該識別情報を適切な期間、表示装置に出力することができる。具体的には、例えば、大当たり遊技である期間または高サポ状態である期間に該当する状態を識別するための大当たり信号 2 を、高サポ状態の終了後に、高サポ状態の終了時に第 2 保留エリア R b の保留個数記憶エリアに記憶された値（第 2 始動保留個数 R b N ）をセットした特 2 残保留個数 X R b N の値と一致する所定数の変動表示のうちの最後の変動表示が終了して停止表示となった後に所定期間が経過するまで継続して、同一の出力用端子から出力される同一種類の情報として出力することができる。この結果、簡単な構造によって、大当たり信号 2 を適切な期間、データ表示器等の表示装置に出力することができる。

40

#### 【 6 3 5 0 】

本実施形態のパチンコ機 1 0 では、特定期間の終了後に記憶部に記憶されている第 2 の

50

特別乱数情報の数に対応する所定数の変動表示が終了するまで実行される特定変動表示は、第2入球部への遊技球の入球を契機として取得された第2の特別乱数情報についての判定に対応した変動表示である。具体的には、例えば、高サボ状態の終了時に特2残保留個数 $\times RbN$ の値と一致する所定数の変動表示が終了するまで実行される特定変動表示は、第2始動口34への遊技球の入球を契機として取得された特2保留情報についての判定に対応した変動表示である。

#### 【6351】

したがって、本実施形態のパチンコ機10によれば、特定期間の終了時に取得情報記憶部に記憶されていた第2の特別乱数情報についての変動表示であることを、特別乱数情報から識別することができる。この結果、本実施形態のパチンコ機10では、特定情報を受け取る表示装置に多様な表示を実行させることができ、遊技の興趣向上をいっそう図ることができる。具体的には、例えば、高サボ状態の終了時に第2保留エリアRbに格納されていた特2残保留についての変動表示であることを、大当たり信号2から識別することができる。この結果、データ表示器9に多様な表示を実行させることができ、遊技の興趣向上をいっそう図ることができる。

10

#### 【6352】

本実施形態のパチンコ機10では、特定情報は、データの出力を所定周期で繰り返し行なう態様である。具体的には、例えば、特別出力態様の大当たり信号2は、データの出力を所定周期で繰り返し行なう態様である。

#### 【6353】

したがって、本実施形態のパチンコ機10によれば、簡単な構成によって、特定情報を識別情報出力処理によって出力される識別情報と異なった態様とすることができる。この結果、本実施形態のパチンコ機10によれば、構造の簡素化を図ることができる。具体的には、例えば、簡単な構成によって、特別出力態様の大当たり信号2を通常出力態様の大当たり信号2と異なった態様とすることができる。この結果、本実施形態のパチンコ機10によれば、構造の簡素化を図ることができる。

20

#### 【6354】

本実施形態のパチンコ機10では、特定情報の出力中に実行されている遊技回に係る第2の特別乱数情報が特定条件を満たすと判定された場合に、特別遊技状態が発生するまで、特定情報を所定の継続態様で出力する。具体的には、例えば、特別出力態様の大当たり信号2の出力中に実行されている遊技回に係る特2残保留で大当たり当選となると判定された場合に、大当たり遊技状態が発生するまで、特別出力態様の大当たり信号2を所定の継続態様で出力する。

30

#### 【6355】

したがって、本実施形態のパチンコ機10によれば、特定情報の出力中に実行されている遊技回に係る第2の特別乱数情報が特別条件を満たすと判定された場合に、特定情報を所定の継続態様で出力する期間を、第2の特別乱数情報が特定条件を満たすと判定された遊技回の実行を終えた後まで確実に確保することができる。この結果、本実施形態のパチンコ機10では、特定情報を受け取る表示装置において、例えば特2残保留消化中である旨を表示する場合に、特2残保留消化が終了する前に当該表示が終わってしまうことを抑制することができる。具体的には、例えば、特別出力態様の大当たり信号2の出力中に実行されている遊技回に係る特2残保留が大当たり当選となる条件を満たすと判定された場合に、特別出力態様の大当たり信号2を所定の継続態様で出力する期間を、特2残保留が大当たり当選となる条件を満たすと判定された遊技回の実行を終えた後まで確実に確保することができる。この結果、本実施形態のパチンコ機10では、大当たり信号2を受け取るデータ表示器9において、例えば特2残保留消化中である旨を表示する場合に、特2残保留消化が終了する前に当該表示が終わってしまうことを抑制することができる。

40

#### 【6356】

本実施形態のパチンコ機10では、特別乱数情報が特定条件とは相違する特定他条件を満たし、当該満たした後に、遊技者による所定の遊技操作に基づいて所定の遊技条件が成

50

立した場合に、特別遊技状態発生条件が成立したと判定し、特定情報の出力中に実行されている遊技回に係る第2の特別乱数情報が特定他条件を満たすと判定された場合に、特別遊技状態が発生するまで、特定情報を所定の継続態様で出力する。具体的には、例えば、保留情報に基づく当たり抽選の抽選結果が小当たり当選となる値と一致することを満たし、当該満たした後に、V入賞口に遊技球が入球することが成立した場合に、大当たり遊技状態発生条件が成立したと判定し、特別出力態様の大当たり信号2の出力中に実行されている遊技回に係る特2残保留に基づく当たり抽選の抽選結果が小当たり当選となる値と一致すると判定された場合に、大当たり遊技状態が発生するまで、特別出力態様の大当たり信号2を所定の継続態様で出力する。

#### 【6357】

したがって、本実施形態のパチンコ機10によれば、特定情報の出力中に実行されている遊技回に係る第2の特別乱数情報が特定他条件を満たすと判定された場合に、特定情報を所定の継続態様で出力する期間を、第2の特別乱数情報が特定他条件を満たすと判定された遊技回の実行を終えた後まで確実に確保することができる。このために、本実施形態のパチンコ機10では、特定情報の出力中に実行されている遊技回に係る第2の特別乱数情報が特定他条件を満たすと判定された場合にも、特定情報や識別情報を受け取る表示装置において、直前の特定期間に関係して取得された第2の特別乱数情報が特定他条件を満たしたものであるとして適切な表示を行なうことが可能となる。具体的には、例えば、特別出力態様の大当たり信号2の出力中に実行されている遊技回に係る特2残保留が小当たり当選する値と一致すると判定された場合に、特別出力態様の大当たり信号2を所定の継続態様で出力する期間を、特2残保留が小当たり当選する値と一致すると判定された遊技回の実行を終えた後まで確実に確保することができる。このために、本実施形態のパチンコ機10では、特別出力態様の大当たり信号2の出力中に実行されている遊技回に係る特2残保留が小当たり当選する値と一致すると判定された場合にも、データ表示器9において、直前の高サボ状態に関係して取得された特2残保留が小当たり当選したものであるとして連荘数をカウントすることが可能となる。この結果、本実施形態のパチンコ機10では、特2残保留が小当たり当選した場合に、表示装置において連荘数の表示を適切に行なうことができずに遊技者に不快感を与えてしまうことを抑制することができる。

#### 【6358】

本実施形態のパチンコ機10では、特別乱数情報が特定条件とは相違する特定他条件を満たし、当該満たした後に、遊技者による所定の遊技操作に基づいて所定の遊技条件が成立した場合に、特別遊技状態発生条件が成立したと判定し、識別情報の出力中に実行されている遊技回に係る第2の特別乱数情報が特定他条件を満たすと判定された場合に、特別遊技状態が発生するまで、識別情報を継続して出力する。具体的には、例えば、保留情報に基づく当たり抽選の抽選結果が小当たり当選となる値と一致することを満たし、当該満たした後に、V入賞口に遊技球が入球することが成立した場合に、大当たり遊技状態発生条件が成立したと判定し、通常出力態様の大当たり信号2の出力中に実行されている遊技回に係る特2保留情報に基づく当たり抽選の抽選結果が小当たり当選となる値と一致すると判定された場合に、大当たり遊技状態が発生するまで、通常出力態様の大当たり信号2を継続して出力する。

#### 【6359】

ここで、「識別情報の出力中に実行されている遊技回に係る第2の特別乱数情報が特定他条件を満たすと判定された場合に、特別遊技状態が発生するまで、識別情報を継続して出力する」構成を備えない比較例を考えてみる。比較例によれば、識別情報の出力中に実行されている遊技回に係る第2の特別乱数情報が特定他条件を満たすと判定された場合に、当該遊技回の変動表示が終了してから、遊技者による所定の遊技操作に基づいて所定の遊技条件が成立するまでの間、識別情報の出力が停止されてしまう。このために、制御モードが第2制御モードに維持された特定期間において、第2の特別乱数情報が特定他条件を満たすと判定され、その後に遊技者による所定の遊技操作に基づいて所定の遊技条件が成立した場合であっても、識別情報の出力が途切れることとなり、データ表示器等の表示

10

20

30

40

50

装置において、直前の特定期間に関係して取得された第２の特別乱数情報が特定他条件を満たしたものであるとして連荘数をカウントすることができなかった。この結果、比較例によれば、遊技者に不快感を与えてしまい、遊技者の遊技に対する興趣を低下させてしまう虞があった。

#### 【 6 3 6 0 】

これに対して、本実施形態のパチンコ機１０によれば、識別情報の出力中に実行されている遊技回に係る第２の特別乱数情報が特定他条件を満たすと判定された場合に、特別遊技状態が発生するまで、識別情報を継続して出力することから、第２の特別乱数情報が特定他条件を満たすと判定された遊技回の変動表示が終了してから、遊技者による所定の遊技操作に基づいて所定の遊技条件が成立するまでの間に、識別情報の出力が途切れることがない。このために、制御モードが第２制御モードである特定期間の終了後において、第２の特別乱数情報が特定他条件を満たすと判定され、その後に遊技者による所定の遊技操作に基づいて所定の遊技条件が成立した場合に、特定情報や識別情報を受け取る表示装置において、直前の特定期間に関係して取得された第２の特別乱数情報が特定他条件を満たしたものであり、当該満たした後に、遊技者による所定の遊技操作に基づいて所定の遊技条件が成立したことによって特別遊技状態発生条件が成立したものであるとして適切な表示を行なうことが可能となる。具体的には、例えば、通常出力態様の大当たり信号２の出力中に実行されている遊技回に係る特２残保留が小当たり当選する値と一致すると判定された場合に、大当たり遊技状態が発生するまで通常出力態様の大当たり信号２を継続して出力することから、特２保留情報が小当たり当選する値と一致すると判定された遊技回の変動表示が終了してから、遊技者による所定の遊技操作に基づいて所定の遊技条件が成立するまでの間に、通常出力態様の大当たり信号２の出力が途切れることがない。このために、制御モードが第２制御モードである特定期間の終了後において、特２保留情報が小当たり当選する値と一致すると判定され、その後に遊技者による所定の遊技操作に基づいて所定の遊技条件が成立した場合に、連荘が途切れることなく大当たり当選が続くとデータ表示器９に認識させ表示させることができる。この結果、連荘が途切れることなく大当たり当選が続き連荘数が大きくなることは遊技者にとって大きな喜びであり、遊技者の遊技に対する興趣をいっそう向上させることができる。

#### 【 6 3 6 1 】

本実施形態のパチンコ機１０では、特別遊技状態である期間に該当する状態を識別するための特別遊技情報を出力する特別遊技情報出力処理を備え、識別情報出力処理、特定情報出力処理、および特別遊技情報出力処理の各出力先は、同一の表示装置である。具体的には、例えば、大当たり遊技状態である期間に該当する状態を識別するための大当たり信号１を出力する特別遊技情報出力処理を備え、識別情報出力処理、特定情報出力処理、および特別遊技情報出力処理の各出力先は、同一のデータ表示器９である。

#### 【 6 3 6 2 】

したがって、本実施形態のパチンコ機１０によれば、識別情報および特定情報によって、特別遊技状態である期間または特定期間に該当する状態であることを識別でき、特別遊技情報によって、特別遊技状態である期間に該当する状態であることを識別できることから、両方の識別を重ね合わせることによって、特定期間が連続する場合に、その連続する特定期間の間で何回特別遊技状態が発生したかを出力先の表示装置が把握することが可能となる。このために、識別情報出力処理、特定情報出力処理、および特別遊技情報出力処理の各出力先に該当する表示装置において、遊技の状況を適切に表示することができる。具体的には、例えば、大当たり信号２によって、大当たり遊技状態である期間または高サポ状態である期間に該当する状態であることを識別でき、大当たり信号１によって、大当たり遊技状態である期間に該当する状態であることを識別できることから、両方の識別を重ね合わせることによって、高サポ状態である期間が連続する場合に、その連続する高サポ状態である期間の途中で何回大当たり遊技状態が発生したかをデータ表示器９が把握することが可能となる。このために、データ表示器９において、いわゆる連荘数を表示することができる。

## 【 6 3 6 3 】

本実施形態のパチンコ機 1 0 では、特別遊技状態である期間に該当する状態を識別するための特別遊技情報を出力する特別遊技情報出力処理を備え、特別遊技情報は、特定情報とは異なる態様である。具体的には、例えば、大当たり遊技状態である期間に該当する状態を識別するための大当たり信号 1 を出力する特別遊技情報出力処理を備え、大当たり信号 1 は、特別出力態様の大当たり信号 2 とは異なる態様である。

## 【 6 3 6 4 】

したがって、本実施形態のパチンコ機 1 0 によれば、識別情報および特定情報によって、特別遊技状態である期間または特定期間に該当する状態であることを識別でき、特別遊技情報によって、特別遊技状態である期間に該当する状態であることを識別できることから、両方の識別を重ね合わせることによって、特定期間が連続する場合に、その連続する特定期間の間で何回特別遊技状態が発生したかを出力先の表示装置が把握することが可能となる。このために、識別情報出力処理、特定情報出力処理、および特別遊技情報出力処理から情報を受け取る表示装置において、遊技の状況を適切に表示することが可能となる。さらに、特別遊技情報は特定情報とは異なる態様であることから、特定情報を受け取る表示装置において、特定情報を受け取った場合に特有の表示を行なうことが可能となる。このために、表示装置において、例えば、特定期間の終了後に第 2 の特別乱数情報についての変動表示中である旨の表示を行なうことができる。したがって、本実施形態では、特定情報や識別情報をを受け取る表示装置に多様な表示を実行させることができ、この結果、遊技の興趣向上をいっそう図ることができる。具体的には、例えば、大当たり信号 2 によって、大当たり遊技状態である期間または高サボ状態である期間に該当する状態であることを識別でき、大当たり信号 1 によって、大当たり遊技状態である期間に該当する状態であることを識別できることから、両方の識別を重ね合わせることによって、高サボ状態である期間が連続する場合に、その連続する高サボ状態である期間の途中で何回大当たり遊技状態が発生したかをデータ表示器 9 が把握することが可能となる。このために、データ表示器 9 において、いわゆる連荘数を表示することができる。さらに、大当たり信号 1 は特別出力態様の大当たり信号 2 とは異なる態様であることから、データ表示器 9 において、特別出力態様の大当たり信号 2 を受け取った場合に特有の表示を行なうことが可能となる。このために、表示装置において、例えば、高サボ状態の終了後に特 2 残保留に基づく変動表示中である旨の表示を行なうことができる。したがって、本実施形態のパチンコ機 1 0 では、データ表示器 9 に多様な表示を実行させることができ、この結果、遊技の興趣向上をいっそう図ることができる。

## 【 6 3 6 5 】

本実施形態のパチンコ機 1 0 では、特別遊技状態である期間に該当する状態を識別するための特別遊技情報を出力する特別遊技情報出力処理を備え、特別遊技情報は、識別情報とは異なる態様である。具体的には、例えば、大当たり遊技状態である期間に該当する状態を識別するための大当たり信号 1 を出力する特別遊技情報出力処理を備え、大当たり信号 1 は、通常出力態様の大当たり信号 2 とは異なる態様である。

## 【 6 3 6 6 】

したがって、本実施形態のパチンコ機 1 0 によれば、識別情報および特定情報によって、特別遊技状態である期間または特定期間に該当する状態であることを識別でき、特別遊技情報によって、特別遊技状態である期間に該当する状態であることを識別できることから、両方の識別を重ね合わせることによって、特定期間が連続する場合に、その連続する特定期間の間で何回特別遊技状態が発生したかを出力先の表示装置が把握することが可能となる。このために、識別情報出力処理、特定情報出力処理、および特別遊技情報出力処理から情報を受け取る表示装置において、遊技の状況を適切に表示することが可能となる。さらに、特別遊技情報は識別情報出力処理によって出力される識別情報とは異なる態様であることから、表示装置における情報の把握が容易となる。このために、表示装置において、遊技の状況の表示を確実に行なうことが可能となる。具体的には、例えば、大当たり信号 2 によって、大当たり遊技状態である期間または高サボ状態である期間に該当する

10

20

30

40

50



状態であることを識別でき、大当たり信号 1 によって、大当たり遊技状態である期間に該当する状態であることを識別できることから、両方の識別を重ね合わせることによって、高サボ状態である期間が連続する場合に、その連続する高サボ状態である期間の間で何回大当たり遊技状態が発生したかをデータ表示器 9 が把握することが可能となる。このために、データ表示器 9 において、いわゆる連荘数を表示することができる。さらに大当たり信号 1 は通常出力態様の当たり信号 2 とは異なる態様であることから、データ表示器 9 における情報の把握が容易となる。このために、データ表示器 9 において、例えば連荘数の表示を確実に行なうことが可能となる。

#### 【 6 3 6 7 】

本実施形態のパチンコ機 10 では、第 1 入球部への遊技球の入球を契機として第 1 入球情報を出力する第 1 入球情報出力部を備え、識別情報出力処理、特定情報出力処理、および第 1 入球情報出力部のそれぞれの情報の出力先は、同一の表示装置である。具体的には、例えば、第 1 始動口 33 への遊技球の入球を契機として第 1 始動口入球信号を出力する第 1 入球情報出力部を備え、識別情報出力処理、特定情報出力処理、および第 1 入球情報出力部のそれぞれの情報の出力先は、同一のデータ表示器 9 である。

10

#### 【 6 3 6 8 】

したがって、本実施形態のパチンコ機 10 によれば、表示装置において、例えば遊技の状況の表示と共に、第 1 入球部への遊技球の入球に基づく表示を行なうことができる。この結果、表示装置に多様な表示を実行させることができ、遊技の興趣向上をいっそう図ることができる。具体的には、例えば、データ表示器 9 において、例えば連荘数の表示と共に、第 1 始動口 33 への遊技球の入球に基づく表示を行なうことができる。この結果、データ表示器 9 に多様な表示を実行させることができ、遊技の興趣向上をいっそう図ることができる。

20

#### 【 6 3 6 9 】

本実施形態のパチンコ機 10 では、第 2 入球部への遊技球の入球を契機として第 2 入球情報を出力する第 2 入球情報出力部を備え、識別情報出力処理、特定情報出力処理、および第 2 入球情報出力部のそれぞれの情報の出力先は、同一の表示装置である。具体的には、例えば、第 2 始動口 34 への遊技球の入球を契機として第 2 始動口入球信号を出力する第 2 入球情報出力部を備え、識別情報出力処理、特定情報出力処理、および第 2 入球情報出力部のそれぞれの情報の出力先は、同一のデータ表示器 9 である。

30

#### 【 6 3 7 0 】

したがって、本実施形態のパチンコ機 10 によれば、表示装置において、例えば遊技の状況の表示と共に、第 2 入球部への遊技球の入球に基づく表示を行なうことができる。この結果、データ表示器等の表示装置に多様な表示を実行させることができ、遊技の興趣向上をいっそう図ることができる。具体的には、例えば、データ表示器 9 において、例えば連荘数の表示と共に、第 2 始動口 34 への遊技球の入球に基づく表示を行なうことができる。この結果、データ表示器 9 に多様な表示を実行させることができ、遊技の興趣向上をいっそう図ることができる。

#### 【 6 3 7 1 】

本実施形態のパチンコ機 10 では、変動表示が終了して停止表示となったことを示す停止表示情報を出力する停止表示情報出力部を備え、識別情報出力処理、特定情報出力処理、および停止表示情報出力部のそれぞれの情報の出力先は、同一の表示装置である。具体的には、例えば、変動表示されていた特別図柄が停止表示となったことを示す図柄確定信号を出力する図柄確定信号出力部を備え、識別情報出力処理、特定情報出力処理、および図柄確定信号出力部のそれぞれの情報の出力先は、同一の表示装置である。

40

#### 【 6 3 7 2 】

したがって、本実施形態のパチンコ機 10 によれば、表示装置において、例えば遊技の状況の表示と共に、高サボ状態が継続する遊技回の実行回数が規定回数に到達して高サボ状態から低サボ状態に移行した直後において、特 2 残保留がある場合に、特 2 残保留の変動が終了して停止表示となった旨の表示を行なうことができる。この結果、本実施形態の

50

パチンコ機 10 にでは、表示装置に多様な表示を実行させることができ、遊技の興趣向上をいっそう図ることができる。具体的には、例えば、データ表示器 9 において、例えば連荘数の表示と共に、高サボ状態が継続する遊技回の実行回数が規定回数に到達して高サボ状態から低サボ状態に移行した直後において、特 2 残保留がある場合に、特 2 残保留の変動が終了して停止表示となり特 2 図柄が確定した旨の表示を行なうことができる。この結果、本実施形態のパチンコ機 10 にでは、データ表示器 9 に多様な表示を実行させることができ、遊技の興趣向上をいっそう図ることができる。

#### 【 6 3 7 3 】

《 1 1 - 7 》主制御装置において実行される各種処理：

次に、本実施形態のパチンコ機 10 において上述した処理を実行するための具体的な制御の一例を説明する。先に主制御装置 60 において実行される処理について説明し、その後、音声発光制御装置 90 及び表示制御装置 100 において実行される処理について説明する。

#### 【 6 3 7 4 】

各遊技回の遊技を進行させるために、主制御装置 60 の M P U 6 2 は、タイマ割り込み処理および通常処理を実行する。これらの処理について次に説明する。M P U 6 2 は、タイマ割り込み処理及び通常処理の他に、停電信号の入力により起動される N M I 割り込み処理を実行するが、これらの処理については説明を省略する。

#### 【 6 3 7 5 】

< タイマ割り込み処理 >

図 5 5 7 は、タイマ割り込み処理を示すフローチャートである。上述のように、タイマ割り込み処理は、主制御装置 60 の M P U 6 2 によって定期的（例えば 2 m s e c 周期）に起動される。

#### 【 6 3 7 6 】

ステップ S c 0 1 0 1 では、各種検知センサ 6 7 a ~ 6 7 f の読み込み処理を実行する。すなわち、主制御装置 60 に接続されている各種検知センサ 6 7 a ~ 6 7 f の状態を読み込み、当該センサの状態を判定して識別情報としての検出情報（入球検知情報）を保存する。その後、ステップ S c 0 1 0 2 に進む。

#### 【 6 3 7 7 】

ステップ S c 0 1 0 2 では、乱数初期値カウンタ C I N I の更新を実行する。具体的には、乱数初期値カウンタ C I N I に 1 を加算すると共に、カウンタ値が最大値に達した場合には 0 にクリアする。そして、乱数初期値カウンタ C I N I の更新値を、R A M 6 4 の該当するバッファ領域に格納する。その後、ステップ S c 0 1 0 3 に進む。

#### 【 6 3 7 8 】

ステップ S c 0 1 0 3 では、当たり乱数カウンタ C 1、当たり種別カウンタ C 2、リーチ乱数カウンタ C 3、電動役物開放カウンタ C 4、および変動種別カウンタ C S の値の更新を実行する。具体的には、当たり乱数カウンタ C 1、当たり種別カウンタ C 2、リーチ乱数カウンタ C 3、電動役物開放カウンタ C 4、および変動種別カウンタ C S にそれぞれ 1 を加算すると共に、それらの各カウンタ値が最大値に達した場合には、それぞれ 0 にクリアする。そして、各カウンタ C 1 ~ C 4 の更新値を、R A M 6 4 の該当するバッファ領域に格納する。その後、ステップ S c 0 1 0 4 に進む。なお、変動種別カウンタ C S は、後述する通常処理（図 5 6 2）において、その値を更新する。

#### 【 6 3 7 9 】

ステップ S c 0 1 0 4 では、第 1 始動口 3 3 及び第 2 始動口 3 4 への入球に伴う始動口用の入球処理を実行する。ステップ S c 0 1 0 4 の始動口用の入球処理の詳細については後述する。ステップ S c 0 1 0 4 を実行した後、ステップ S c 0 1 0 5 に進む。

#### 【 6 3 8 0 】

ステップ S c 0 1 0 5 では、スルーゲート 3 5 への入球に伴うスルー用の入球処理を実行する。ステップ S c 0 1 0 5 のスルー用の入球処理の詳細については後述する。ステップ S c 0 1 0 5 を実行した後、ステップ S c 0 1 0 6 に進む。

10

20

30

40

50

## 【6381】

ステップSc0106では、小当たり専用可変入賞装置57の大入賞口57aまたは可変入賞装置36の大入賞口36aへの入球に伴う大入賞口用の入球処理を実行する。ステップSc0106の大入賞口用の入球処理の詳細については後述する。ステップSc0106を実行した後、ステップSc0107に進む。

## 【6382】

ステップSc0107では、V入賞口59への入球に伴うV入賞口用の入球処理を実行する。ステップSc0107のV入賞口用の入球処理の詳細については後述する。ステップSc0107を実行した後、ステップSc0108に進む。

## 【6383】

ステップSc0108では、主制御装置60から外部端子板95に対して出力する信号（外端出力用信号）を管理する外端出力用信号管理処理を実行する。ステップSc0108の外端出力用信号管理処理の詳細については後述する。ステップSc0108を実行した後、MPU62はタイマ割込み処理を終了する。

## 【6384】

<始動口用の入球処理>

次に、始動口用の入球処理について説明する。始動口用の入球処理は、タイマ割込み処理のサブルーチン（図557：Sc0104）として主制御装置60のMPU62によって実行される。

## 【6385】

図558は、始動口用の入球処理を示すフローチャートである。ステップSc0201では、遊技球が第1始動口33に入球（始動入球）したか否かを、第1始動口33に対応した検知センサの検知状態により判定する。ステップSc0201において、遊技球が第1始動口33に入球したと判定した場合には（Sc0201：YES）、ステップSc0202に進み、払出制御装置70に遊技球を3個払い出させるための識別情報としての賞球コマンドをセットする。その後、ステップSc0203に進む。

## 【6386】

ステップSc0203では、第1始動口33に遊技球が入球したことを遊技ホール側の管理制御装置に対して信号出力するために外部信号設定処理を行う。その後、ステップSc0204に進む。

## 【6387】

ステップSc0204では、第1保留エリアRaの保留個数記憶エリアに格納された値である始動保留個数RaN（以下、第1始動保留個数RaNともいう）を読み出し、当該第1始動保留個数RaNを後述する処理の対象として設定する。第1始動保留個数RaNは、第1始動口33への入球に基づく保留個数を示す。その後、ステップSc0209に進む。

## 【6388】

ステップSc0201において、遊技球が第1始動口33に入球していないと判定した場合には（Sc0201：NO）、ステップSc0205に進み、遊技球が第2始動口34に入球したか否かを第2始動口34に対応した検知センサの検知状態により判定する。

## 【6389】

ステップSc0205において、遊技球が第2始動口34に入球したと判定した場合には（Sc0205：YES）、ステップSc0206に進み、払出制御装置70に遊技球を3個払い出させるための識別情報としての賞球コマンドをセットする。その後、ステップSc0207に進む。一方、ステップSc0205において、遊技球が第2始動口34に入球していないと判定した場合には（Sc0205：NO）、本始動口用の入球処理を終了する。

## 【6390】

ステップSc0207では、第2始動口34に遊技球が入球したことを遊技ホール側の管理制御装置に対して信号出力するために、外部信号設定処理を行う。その後、ステップ

10

20

30

40

50

S c 0 2 0 8に進む。

【 6 3 9 1 】

ステップ S c 0 2 0 8では、第2 保留エリア R bの保留個数記憶エリアに格納された値である始動保留個数 R b N（以下、第2 始動保留個数 R b Nともいう）を読み出し、当該第2 始動保留個数 R b Nを後述する処理の対象として設定する。第2 始動保留個数 R b Nは、第2 始動口 3 4 への入球に基づく保留個数を示す。その後、ステップ S c 0 2 0 9に進む。

【 6 3 9 2 】

ステップ S c 0 2 0 9では、上述したステップ S c 0 2 0 4 又はステップ S c 0 2 0 8 において設定された始動保留個数 N（ R a N 又は R b N）が上限値（本実施形態では4）未満であるか否かを判定する。ステップ S c 0 2 0 9 において、始動保留個数 N が上限値未満でない場合には（ S c 0 2 0 9 : N O ）、本始動口用の入球処理を終了する。

10

【 6 3 9 3 】

一方、ステップ S c 0 2 0 9 において、始動保留個数 N が上限値未満である場合には（ S c 0 2 0 9 : Y E S ）、ステップ S c 0 2 1 0 に進み、対応する保留エリアの始動保留個数 N に1を加算した後、ステップ S c 0 2 1 1 に進み、合計保留個数記憶エリアに格納された値（以下、合計保留個数 C R N と言う）に1を加算する。合計保留個数 C R N は、第1 始動保留個数 R a N と第2 始動保留個数 R b N との合計値を示す。その後、ステップ S c 0 2 1 2 に進む。

【 6 3 9 4 】

20

ステップ S c 0 2 1 2 では、ステップ S c 0 1 0 3（図 5 5 7）において更新した当たり乱数カウンタ C 1、当たり種別カウンタ C 2、リーチ乱数カウンタ C 3、および変動種別カウンタ C S の各値を、対応する保留エリアの空き記憶エリアのうち最初の記憶エリア、すなわち、ステップ S c 0 2 1 0 において1を加算した保留個数と対応する記憶エリアに格納する。具体的には、第1 始動保留個数 R a N が処理の対象として設定されている場合には、ステップ S c 0 1 0 3 にて更新した当たり乱数カウンタ C 1、当たり種別カウンタ C 2、およびリーチ乱数カウンタ C 3 の各値を、第1 保留エリア R a の空き記憶エリアのうち最初の記憶エリア、すなわちステップ S c 0 2 1 0 において1を加算した第1 始動保留個数 R a N と対応する記憶エリアに格納する。また、第2 始動保留個数 R b N が処理の対象として設定されている場合には、ステップ S c 0 1 0 3 にて更新した当たり乱数カウンタ C 1、当たり種別カウンタ C 2、およびリーチ乱数カウンタ C 3 の各値を、第2 保留エリア R b の空き記憶エリアのうち最初の記憶エリア、すなわちステップ S c 0 2 1 0 において1を加算した第2 始動保留個数 R b N と対応する記憶エリアに格納する。ステップ S c 0 2 1 2 を実行した後、ステップ S c 0 2 1 3 に進む。

30

【 6 3 9 5 】

ステップ S c 0 2 1 3 では、先判定処理を実行する。先判定処理は、当たり乱数カウンタ C 1、当たり種別カウンタ C 2、およびリーチ乱数カウンタ C 3 の各値の情報（保留情報）に基づいて、当たり抽選の当否判定結果（抽選結果）、当たり抽選で大当たり当選する場合または小当たりして V 入賞大当たり当選する場合の大当たりの種別、リーチの発生の有無などの判定を、当該保留情報が主制御装置 6 0 による当たり抽選の対象となるよりも前に実行する処理である。ステップ S c 0 2 1 3 を実行した後、ステップ S c 0 2 1 4 に進む。

40

【 6 3 9 6 】

ステップ S c 0 2 1 4 では、保留コマンドを設定する処理を実行する。具体的には、当たり乱数カウンタ C 1、当たり種別カウンタ C 2、リーチ乱数カウンタ C 3 の各値の情報（保留情報）に基づいて実行された先判定処理の判定結果を保留コマンドとして設定する。

【 6 3 9 7 】

保留コマンドは、第1 始動口 3 3 又は第2 始動口 3 4 への入球が発生したこと及び当該入球に基づいて取得された保留情報に基づく先判定処理による判定結果（先判定情報）を、当該保留情報が主制御装置 6 0 による当たり抽選の対象となるよりも前に、サブ側の制

50

御装置に確認させるためのコマンドである。保留コマンドは、後述する通常処理のコマンド出力処理（図 5 6 3：ステップ S c 0 7 0 3）において音声発光制御装置 9 0 に送信される。

【 6 3 9 8 】

また、音声発光制御装置 9 0 は、第 1 始動口 3 3 への入球に基づいて送信された保留コマンドを受信した場合には、図柄表示装置 4 1 の第 1 始動口保留用領域 D s 1 における表示を保留個数の増加に対応させて変更させるためのコマンドを表示制御装置 1 0 0 に送信する。当該コマンドを受信した表示制御装置 1 0 0 は、図柄表示装置 4 1 の第 1 始動口保留用領域 D s 1 における表示を保留個数の増加に対応させて変更する。一方、第 2 始動口 3 4 への入球に基づいて送信された保留コマンドを受信した場合には、音声発光制御装置 9 0 は、図柄表示装置 4 1 の第 2 始動口保留用領域 D s 2 における表示を保留個数の増加に対応させて変更させるためのコマンドを表示制御装置 1 0 0 に送信する。当該コマンドを受信した表示制御装置 1 0 0 は、図柄表示装置 4 1 の第 2 始動口保留用領域 D s 2 における表示を保留個数の増加に対応させて変更する。

10

【 6 3 9 9 】

主制御装置 6 0 の M P U 6 2 は、ステップ S c 0 2 1 4 を実行した後、本始動口用の入球処理を終了する。

【 6 4 0 0 】

< スルー用の入球処理 >

次に、スルー用の入球処理について説明する。スルー用の入球処理は、タイマ割込み処理のサブルーチン（図 5 5 7：S c 0 1 0 5）として主制御装置 6 0 の M P U 6 2 によって実行される。

20

【 6 4 0 1 】

図 5 5 9 は、スルー用の入球処理を示すフローチャートである。ステップ S c 0 3 0 1 では、遊技球がスルーゲート 3 5 に入球したか否かを判定する。ステップ S c 0 3 0 1 において、遊技球がスルーゲート 3 5 に入球したと判定した場合には（S c 0 3 0 1：Y E S）、ステップ S c 0 3 0 2 に進み、役物保留個数 S N が上限値（本実施形態では 4）未満であるか否かを判定する。なお、役物保留個数 S N は、普通電動役物開放抽選を行うために保留されているスルーゲート 3 5 への入球数を示す値である。本実施形態では、役物保留個数 S N の最大値は 4 である。一方、ステップ S c 0 3 0 1 において、スルーゲート 3 5 に遊技球が入球しなかったと判定した場合には（S c 0 3 0 1：N O）、本スルー用の入球処理を終了する。

30

【 6 4 0 2 】

ステップ S c 0 3 0 2 において、役物保留個数 S N の上限値未満（4 未満）であると判定した場合には（S c 0 3 0 2：Y E S）、ステップ S c 0 3 0 3 に進み、役物保留個数 S N に 1 を加算する。その後、ステップ S c 0 3 0 4 に進む。

【 6 4 0 3 】

ステップ S c 0 3 0 4 では、ステップ S c 0 1 0 3（図 5 5 7）において更新した電動役物開放カウンタ C 4 の値を R A M 6 4 の電役保留エリア 6 4 d の空き記憶エリアのうち最初の記憶エリアに格納する。その後、スルー用の入球処理を終了する。

40

【 6 4 0 4 】

一方、ステップ S c 0 3 0 2 において、役物保留個数 S N の値が上限値未満でないと判定した場合（S c 0 3 0 2：N O）、すなわち、役物保留個数 S N の値が上限値以上であると判定した場合には、電動役物開放カウンタ C 4 の値を格納することなく、スルー用の入球処理を終了する。

【 6 4 0 5 】

< 大入賞口用の入球処理 >

次に、大入賞口用の入球処理について説明する。大入賞口用の入球処理は、タイマ割込み処理のサブルーチン（図 5 5 7：ステップ S c 0 1 0 6）として主制御装置 6 0 の M P U 6 2 によって実行される。

50

## 【 6 4 0 6 】

図 5 6 0 は、大入賞口用の入球処理を示すフローチャートである。ステップ S c 0 4 0 1 では、小当たり専用可変入賞装置 5 7 に備えられた大入賞口（以下、小当たり用の大入賞口とも呼ぶ）5 7 a に遊技球が入球したか否かを判定する。ステップ S c 0 4 0 1 において、小当たり用の大入賞口 5 7 a に遊技球が入球したと判定した場合には（S c 0 4 0 1 : Y E S）、ステップ S c 0 4 0 2 に進む。一方、ステップ S c 0 4 0 1 において、小当たり用の大入賞口 5 7 a に遊技球が入球したと判定しなかった場合には（S c 0 4 0 1 : N O）、ステップ S c 0 4 0 4 に進む。

## 【 6 4 0 7 】

ステップ S c 0 4 0 2 では、小当たり用の大入賞口 5 7 a に入球したことに基づいて払い出される賞球の数を設定する。本実施形態においては、小当たり用の大入賞口 5 7 a に 1 個の遊技球が入球した場合には、1 0 個の遊技球が賞球として払い出される。ステップ S c 0 4 0 2 を実行した後、ステップ S c 0 4 0 3 に進む。

10

## 【 6 4 0 8 】

ステップ S c 0 4 0 3 では、第 1 大入賞口入球コマンドを設定する。第 1 大入賞口入球コマンドは、小当たり用の大入賞口 5 7 a に遊技球が入球したことをサブ側の制御装置に認識させるためのコマンドである。第 1 大入賞口入球コマンドは、後述する通常処理のコマンド出力処理（図 5 6 3 : ステップ S c 0 7 0 3）において音声発光制御装置 9 0 に送信される。ステップ S c 0 4 0 3 を実行した後、ステップ S c 0 4 0 4 に進む。

## 【 6 4 0 9 】

20

ステップ S c 0 4 0 4 では、可変入賞装置 3 6 に備えられた大入賞口（以下、大当たり用の大入賞口とも呼ぶ）3 6 a に遊技球が入球したか否かを判定する。ステップ S c 0 4 0 4 において、大当たり用の大入賞口 3 6 a に遊技球が入球したと判定した場合には（S c 0 4 0 4 : Y E S）、ステップ S c 0 4 0 5 に進む。一方、ステップ S c 0 4 0 4 において、大当たり用の大入賞口 3 6 a に遊技球が入球したと判定しなかった場合には（S c 0 4 0 4 : N O）、そのまま大入賞口用の入球処理を終了する。

## 【 6 4 1 0 】

ステップ S c 0 4 0 5 では、大当たり用の大入賞口 3 6 a に入球したことに基づいて払い出される賞球の数を設定する。本実施形態においては、大当たり用の大入賞口 3 6 a に 1 個の遊技球が入球した場合には、1 5 個の遊技球が賞球として払い出される。ステップ S c 0 4 0 5 を実行した後、ステップ S c 0 4 0 6 に進む。

30

## 【 6 4 1 1 】

ステップ S c 0 4 0 6 では、第 2 大入賞口入球コマンドを設定する。第 2 大入賞口入球コマンドは、大当たり用の大入賞口 3 6 a に遊技球が入球したことをサブ側の制御装置に認識させるためのコマンドである。第 2 大入賞口入球コマンドは、後述する通常処理のコマンド出力処理（図 5 6 3 : ステップ S c 0 7 0 3）において音声発光制御装置 9 0 に送信される。ステップ S c 0 4 0 6 を実行した後、大入賞口用の入球処理を終了する。

## 【 6 4 1 2 】

## &lt; V 入賞口用の入球処理 &gt;

次に、V 入賞口用の入球処理について説明する。V 入賞口用の入球処理は、タイマ割込み処理のサブルーチン（図 5 5 7 : ステップ S c 0 1 0 7）として主制御装置 6 0 の M P U 6 2 によって実行される。

40

## 【 6 4 1 3 】

図 5 6 1 は、V 入賞口用の入球処理を示すフローチャートである。ステップ S c 0 5 0 1 では、V 入賞口 5 9 に遊技球が入球したか否かを判定する。ステップ S c 0 5 0 1 において、V 入賞口 5 9 に遊技球が入球したと判定した場合には（S c 0 5 0 2 : Y E S）、ステップ S c 0 5 0 2 に進む。

## 【 6 4 1 4 】

ステップ S c 0 5 0 2 では、V 入賞フラグが O N であるか否かを判定する。V 入賞フラグは、V 入賞口 5 9 に遊技球が入球した場合に O N となり、当該 V 入賞フラグが O N とな

50

ったことを契機としてV入賞大当たりに基づく開閉実行モードが開始され、当該V入賞大当たりに基づく開閉実行モードの終了の際にOFFとなるフラグである。V入賞フラグは、RAM 64の各種フラグ記憶エリア64gに記憶される。ステップSc0502では、既にV入賞フラグがONとなっているか否かを判定することによって、複数の遊技球がV入賞口59に入球した場合であっても後述するステップSc0503およびステップSc0504の処理が重複して実行されない構成を採用している。

#### 【6415】

ステップSc0502において、V入賞フラグがONではないと判定した場合には(Sc0502:NO)、ステップSc0503に進み、V入賞フラグをONにする。その後、ステップSc0504に進み、V入賞コマンドを設定する。V入賞コマンドは、V入賞口59に遊技球が入球してV入賞大当たり当選したことをサブ側の制御装置に認識させるためのコマンドである。V入賞コマンドは、後述する通常処理のコマンド出力処理(図563:ステップSc0703)において音声発光制御装置90に送信される。音声発光制御装置90は、V入賞コマンドを受信すると、遊技球がV入賞口59に入球してV入賞大当たり当選したこと、当該V入賞に基づいて特電開閉実行モードが開始されることを示唆する演出であるV入賞演出を実行する。

#### 【6416】

ステップSc0504を実行した後、本V入賞口用の入球処理を終了する。

#### 【6417】

一方、ステップSc0501においてV入賞口59に遊技球が入球していないと判定した場合(Sc0501:NO)、およびステップSc0502においてV入賞フラグがONであると判定した場合(Sc0502:YES)には、上述したステップSc0503およびステップSc0504を実行することなく、本V入賞口用の入球処理を終了する。

#### 【6418】

<外端出力用信号管理処理>

次に、外端出力用信号管理処理について説明する。外端出力用信号管理処理は、タイマ割込み処理のサブルーチン(図557:ステップSc0108)として主制御装置60のMPU62によって実行される。

#### 【6419】

図562は、外端出力用信号管理処理を示すフローチャートである。ステップSc0601では、大当たりに基づく開閉実行モード中であるか否かを判定する。ここで言う「大当たりに基づく開閉実行モード」は、当たり抽選において大当たり当選した場合に実行する開閉実行モードと、当たり抽選において小当たり当選してV入賞大当たりした場合に実行するV入賞大当たりに基づく開閉実行モードとの双方が該当する。ステップSc0601では、具体的に、RAM 64の各種フラグ記憶エリア64gに記憶された大当たり開閉実行モードフラグがONであるか否かを判定する。大当たり開閉実行モードフラグは、後述する確定時間経過処理および遊技状態移行処理において遊技状態を大当たりに基づく開閉実行モードまたはV入賞大当たりに基づく開閉実行モードに移行させる場合にONにされ、遊技状態移行処理において当該開閉実行モードを終了させる場合にOFFにされる。

#### 【6420】

ステップSc0601において、大当たりに基づく開閉実行モード中であると判定した場合には(Sc0601:YES)、ステップSc0602に進み、通常のレベル信号の形態の大当たり信号1の出力を行なう大当たり信号1出力処理を実行する。大当たり信号1は、先に説明したように、外部端子板95が出力する複数種類の信号のうちの一つであって、大当たり遊技状態中であることを示す。ステップSc0602では、具体的に、大当たり信号1が出力状態となるように、大当たり信号1が出力状態となる情報を持つ外端出力用信号を外部端子板95に対して送信する。ステップSc0602を実行した後、ステップSc0603に進む。ステップSc0602の特別遊技情報としての大当たり信号1の出力を継続して行なう処理が、特別遊技情報出力処理として機能する。

#### 【6421】

ステップ S c 0 6 0 3 では、識別情報としての通常出力態様の当たり信号 2 の出力を行なう当たり信号 2 出力処理を実行する。当たり信号 2 は、先に説明したように、外部端子板 9 5 が出力する複数種類の信号のうちの一つであって、当たり遊技状態中、または時短遊技状態（高サボ状態とも呼ぶ）中であることを示す。ステップ S c 0 6 0 3 では、具体的に、当たり信号 2 が通常出力態様の出力状態となるように、当たり信号 2 が当該出力状態となる情報を持つ外端出力用信号を外部端子板 9 5 に対して送信する。ステップ S c 0 6 0 3 を実行した後、本外端出力用信号管理処理を終了する。ステップ S c 0 6 0 3 の通常出力態様の当たり信号 2 の出力を継続して行なう処理が、識別情報出力処理として機能する。

【 6 4 2 2 】

一方、ステップ S c 0 6 0 1 において当たりに基づく開閉実行モード中でないと判定した場合には（ S c 0 6 0 1 : N O ）、ステップ S c 0 6 0 4 に進み、当たり信号 1 出力停止処理を実行する。具体的には、ステップ S c 0 6 0 2 によって出力を開始した特別遊技情報としての当たり信号 1 の出力を停止する。当たり信号 1 の出力を継続して行なう処理は、特定情報出力処理として機能する。ステップ S c 0 6 0 4 を実行した後、ステップ S c 0 6 0 5 に進む。

【 6 4 2 3 】

ステップ S c 0 6 0 5 では、当たり信号 2 延長フラグが O N であるか否かを判定する。当たり信号 2 延長フラグは、先に説明したように、高サボ状態 H 4 の終了時に特 2 残保留がある場合、すなわち、高サボ状態から低サボ状態への移行のタイミングにおける特 2 残保留の数をセットした特 2 残保留個数 X R b N が 1 以上である場合に、当たり信号 2 の出力期間を延長するためのフラグで、 R A M 6 4 の各種フラグ記憶エリア 6 4 g に記憶される。当たり信号 2 延長フラグは、高サボ状態が継続する遊技回の実行回数が規定回数（本実施形態では 2 0 回）に到達して高サボ状態から低サボ状態に移行した直後において特 2 残保留がある場合に、当該規定回数に到達した遊技回の変動停止時に O N に切り替わる。そして、当たり信号 2 延長フラグは、特 2 残保留の最後の 1 つに基づく遊技回の終了時（確定時間の終了時）、または、特 2 残保留で当たり当選した場合または小当たりして V 入賞当たり当選した場合に移行する第 2 特別電動役物としての可変入賞装置 3 6 の開閉扉 3 6 b が開閉動作を実行する開閉実行モード（当たりに基づく開閉実行モード）の開始時に O F F に切り替わる。

【 6 4 2 4 】

ステップ S c 0 6 0 5 において、当たり信号 2 延長フラグが O N であると判定した場合には（ S c 0 6 0 5 : Y E S ）、ステップ S c 0 6 0 6 に進み、特定情報としての特別出力態様（パルス信号の態様）の当たり信号 2 の出力を行なう当たり信号 2 出力処理を実行する。具体的には、当たり信号 2 が特別出力態様の出力状態となるように、当たり信号 2 が当該出力状態となる情報を持つ外端出力用信号を外部端子板 9 5 に対して送信する。ステップ S c 0 6 0 6 の特別出力態様の当たり信号 2 の出力を継続して行なう処理が、特定情報出力処理として機能する。ステップ S c 0 6 0 6 を実行した後、本外端出力用信号管理処理を終了する。

【 6 4 2 5 】

一方、ステップ S c 0 6 0 5 において、当たり信号 2 延長フラグが O N でないと判定した場合には（ S c 0 6 0 5 : N O ）、ステップ S c 0 6 0 7 に進み、小当たりに基づく開閉実行モード中であるか否かを判定する。小当たりに基づく開閉実行モードとは、当たり抽選において小当たり当選した場合に、第 1 特別電動役物としての小当たり専用可変入賞装置 5 7 の開閉扉 5 7 b が開閉動作を実行する開閉実行モードである。ステップ S c 0 6 0 7 では、具体的に、 R A M 6 4 の各種フラグ記憶エリア 6 4 g に記憶された小当たり開閉実行モードフラグが O N であるか否かを判定する。小当たり開閉実行モードフラグは、後述する確定時間経過処理において遊技状態を小当たりに基づく開閉実行モードに移行させる場合に O N にされ、後述する遊技状態移行処理において当該開閉実行モードを終了

10

20

30

40

50



させる場合にOFFにされる。

【6426】

ステップSc0607において、小当たり開閉実行モードフラグがONであると判定した場合には(Sc0607:YES)、先に説明したステップSc0603に進み、通常出力態様の小当たり信号2の出力を行なう小当たり信号2出力処理を実行する。

【6427】

一方、ステップSc0607において、小当たり開閉実行モードフラグがONでないと判定した場合には(Sc0607:NO)、ステップSc0608に進み、サポートモードが高頻度サポートモードであるか否かを判定する。具体的には、RAM64の各種フラグ記憶エリア64gの高頻度サポートモードフラグがONであるか否かを判定する。高頻度サポートモードフラグは特定情報としても機能する。

10

【6428】

ステップSc0608において、サポートモードが高頻度サポートモードであると判定した場合には(Sc0608:YES)、先に説明したステップSc0603に進み、通常出力態様の小当たり信号2の出力を行なう小当たり信号2出力処理を実行する。

【6429】

一方、ステップSc0608において、サポートモードが高頻度サポートモードでないと判定した場合には(Sc0608:NO)、ステップSc0609に進み、小当たり信号2出力停止処理を実行する。具体的には、ステップSc0603またはステップSc0606によって出力を開始した小当たり信号2の出力を停止する。ステップSc0609の小当たり信号2の出力を停止する処理が、出力停止処理として機能する。ステップSc0609を実行した後、本外端出力用信号管理処理を終了する。

20

【6430】

<通常処理>

次に、通常処理について説明する。通常処理は、電源スイッチ88がオフ状態からオン状態に切り替えられたこと(以下、「電源投入」とも呼ぶ)に伴い主制御装置60のMPU62によって開始される処理である。通常処理においては、遊技の主要な処理が実行される。

【6431】

図563は、通常処理を示すフローチャートである。ステップSc0701では、立ち上げ処理を実行する。具体的には、電源投入に伴う各制御装置の初期設定や、RAM64に記憶保持されたデータの有効性の判定や必要に応じて初期化設定などが実行される。その後、ステップSc0702に進む。

30

【6432】

ステップSc0702では、立ち上げコマンドを設定する。立ち上げコマンドは、電源投入に伴ってサブ側の各制御装置に対してデモ動画を開始させるためのコマンドである。その後、ステップSc0703に進む。

【6433】

ステップSc0703では、ステップSc0702において設定された立ち上げコマンドや、タイマ割り込み処理又は前回に実行した通常処理で設定されたコマンド等の出力データを、サブ側の各制御装置に送信する。具体的には、賞球コマンドの有無を判定し、賞球コマンドが設定されていればそれを払出制御装置70に対して送信する。また、立ち上げコマンド、変動用コマンド、種別コマンド、保留コマンド等の演出に関するコマンドが設定されている場合には、それらを音声発光制御装置90に対して送信する。ステップSc0703を実行した後、ステップSc0704に進む。

40

【6434】

ステップSc0704では、変動種別カウンタCSの更新を実行する。具体的には、変動種別カウンタCSに1を加算すると共に、カウンタ値が最大値に達した際にはカウンタ値を0にクリアする。そして、変動種別カウンタCSの更新値を、RAM64の該当するバッファ領域に格納する。その後、ステップSc0705に進む。

50

## 【 6 4 3 5 】

ステップ S c 0 7 0 5 では、払出制御装置 7 0 から受信した賞球計数信号や払出異常信号を読み込み、ステップ S c 0 7 0 6 に進む。ステップ S c 0 7 0 6 では、各遊技回における遊技を制御するための遊技回制御処理を実行する。遊技回制御処理では、当たり抽選、図柄表示装置 4 1 による図柄の変動表示の設定、第 1 図柄表示部 3 7 a , 第 2 図柄表示部 3 7 b の表示制御などを行う。遊技回制御処理の詳細は後述する。ステップ S c 0 7 0 6 を実行した後、ステップ S c 0 7 0 7 に進む。

## 【 6 4 3 6 】

ステップ S c 0 7 0 7 では、遊技状態を移行させるための遊技状態移行処理を実行する。遊技状態移行処理を実行することにより、遊技状態が開閉実行モード、サポートモードが高頻度サポートモードなどに移行する。遊技状態移行処理の詳細は後述する。その後、ステップ S c 0 7 0 8 に進む。

10

## 【 6 4 3 7 】

ステップ S c 0 7 0 8 では、第 2 始動口 3 4 に設けられた普通電動役物 3 4 a を駆動制御するための電役サポート用処理を実行する。電役サポート用処理では、普通電動役物 3 4 a を開放状態とするか否かの判定を行う。電役サポート用処理の詳細は後述する。その後、ステップ S c 0 7 0 9 に進む。

## 【 6 4 3 8 】

ステップ S c 0 7 0 9 では、今回の通常処理の開始（厳密には、ステップ S c 0 7 0 3 のコマンド出力処理の開始）から所定時間（本実施形態では 4 m s e c ）が経過したか否かを判定する。すなわち、次の通常処理の実行タイミングに至ったか否かを判定する。ステップ S c 0 7 0 9 において、今回の通常処理の開始から所定時間（ 4 m s e c ）が経過していないと判定した場合には（ S c 0 6 0 9 : N O ）、ステップ S c 0 7 1 0 及びステップ S c 0 7 1 1 において、次の通常処理の実行タイミングに至るまでの残余時間内で、乱数初期値カウンタ C I N I 及び変動種別カウンタ C S の更新を繰り返し実行する。具体的には、ステップ S c 0 7 1 0 において、乱数初期値カウンタ C I N I に 1 を加算するとともに、そのカウンタ値が最大値に達した際には 0 にクリアする。そして、乱数初期値カウンタ C I N I の更新値を、 R A M 6 4 の該当するバッファ領域に格納する。また、ステップ S c 0 7 1 1 において、変動種別カウンタ C S に 1 を加算するとともに、そのカウンタ値が最大値に達した際には 0 にクリアする。そして、変動種別カウンタ C S の更新値を、 R A M 6 4 の該当するバッファ領域に格納する。一方、ステップ S c 0 7 0 9 において、今回の通常処理の開始から所定時間（ 4 m s e c ）が経過していると判定した場合には（ S c 0 6 0 9 : Y E S ）、ステップ S c 0 7 0 3 に戻り、ステップ S c 0 7 0 3 からステップ S c 0 7 0 8 までの各処理を実行する。

20

30

## 【 6 4 3 9 】

なお、ステップ S c 0 7 0 3 からステップ S c 0 7 0 8 の各処理の実行時間は遊技の状態に応じて変化するため、次の通常処理の実行タイミングに至るまでの残余時間は一定でなく変動する。したがって、かかる残余時間を使用して乱数初期値カウンタ C I N I 及び変動種別カウンタ C S の更新を繰り返し実行することにより、これらのカウンタの値をランダムに更新することができる。

40

## 【 6 4 4 0 】

## &lt; 遊技回制御処理 &gt;

次に、遊技回制御処理について説明する。遊技回制御処理は、通常処理のサブルーチン（図 5 6 3 : S c 0 7 0 6 ）として主制御装置 6 0 の M P U 6 2 によって実行される。

## 【 6 4 4 1 】

図 5 6 4 は、遊技回制御処理を示すフローチャートである。ステップ S c 0 8 0 1 では、大当たりに基づく開閉実行モード中であるか否かを判定する。具体的には、 R A M 6 4 の各種フラグ記憶エリア 6 4 g の大当たり開閉実行モードフラグが O N であるか否かを判定する。

## 【 6 4 4 2 】

50

ステップ S c 0 8 0 1 において、大当たりに基づく開閉実行モード中であると判定した場合には ( S c 0 8 0 1 : Y E S )、ステップ S c 0 8 0 2 以降の処理のいずれも実行することなく、本遊技回制御処理を終了する。すなわち、大当たりに基づく開閉実行モード中である場合には、第 1 始動口 3 3 又は第 2 始動口 3 4 への入球が発生しているか否かに関係なく、遊技回が開始されることはない。一方、ステップ S c 0 8 0 1 において、大当たりに基づく開閉実行モード中でないと判定した場合には ( S c 0 8 0 1 : N O )、ステップ S c 0 8 0 2 に進む。

【 6 4 4 3 】

ステップ S c 0 8 0 2 では、小当たりに基づく開閉実行モード中であると判定した場合には ( S c 0 8 0 2 : Y E S )、ステップ S c 0 8 0 3 以降の処理のいずれも実行することなく、本遊技回制御処理を終了する。すなわち、小当たりに基づく開閉実行モード中である場合には、第 1 始動口 3 3 又は第 2 始動口 3 4 への入球が発生しているか否かに関係なく、遊技回が開始されることはない。一方、ステップ S c 0 8 0 2 において、小当たりに基づく開閉実行モード中でないと判定した場合には ( S c 0 8 0 2 : N O )、ステップ S c 0 8 0 3 に進む。

【 6 4 4 4 】

ステップ S c 0 8 0 3 では、特図ユニット 3 7 が遊技回の実行中であるか否かを判定する。具体的には、特図ユニット 3 7 に備えられる第 1 図柄表示部 3 7 a および第 2 図柄表示部 3 7 b のいずれか一方が遊技回の実行中であるか否かを判定する。ここで、遊技回の実行中とは、変動中または確定中に該当することである。ステップ S c 0 8 0 3 の判定は、R A M 6 4 の各種フラグ記憶エリア 6 4 g における特図変動中フラグ記憶エリアの特図変動中フラグ、および各種フラグ記憶エリア 6 4 g における特図確定中フラグ記憶エリアに記憶されている特図確定中フラグのいずれか一方が O N であるか否かを判定することにより行われる。

【 6 4 4 5 】

ステップ S c 0 8 0 3 において、特図ユニット 3 7 が遊技回の実行中でないと判定した場合には ( S c 0 8 0 3 : N O )、ステップ S c 0 8 0 4 に進む。

【 6 4 4 6 】

ステップ S c 0 8 0 4 では、特図ユニット 3 7 における変動及び図柄表示装置 4 1 における変動を開始させるための変動開始処理を実行する。なお、変動開始処理の詳細は後述する。ステップ S c 0 8 0 4 を実行した後、本遊技回制御処理を終了する。

【 6 4 4 7 】

一方、ステップ S c 0 8 0 3 において、特図ユニット 3 7 が遊技回の実行中であると判定した場合には ( S c 0 8 0 3 : Y E S )、ステップ S c 0 8 0 5 に進む。

【 6 4 4 8 】

ステップ S c 0 8 0 5 では、特図ユニット 3 7 における変動及び図柄表示装置 4 1 における変動を停止させるための変動停止処理を実行する。なお、変動停止処理の詳細は後述する。ステップ S c 0 8 0 5 を実行した後、本遊技回制御処理を終了する。

【 6 4 4 9 】

< 変動開始処理 >

次に、変動開始処理について説明する。変動開始処理は、遊技回制御処理のサブルーチン ( 図 5 6 4 : S c 0 8 0 4 ) として主制御装置 6 0 の M P U 6 2 によって実行される。

【 6 4 5 0 】

図 5 6 5 は、変動開始処理を示すフローチャートである。ステップ S c 0 9 0 1 では、合計保留個数 C R N が「 0 」を上回るか否かを判定する。合計保留個数 C R N が「 0 」以下である場合とは、第 1 始動口 3 3 及び第 2 始動口 3 4 のいずれについても始動保留個数が「 0 」であることを意味する。したがって、ステップ S c 0 9 0 1 において、合計保留個数 C R N が「 0 」以下であると判定した場合には ( S c 0 9 0 1 : N O )、本変動開始処理を終了する。一方、ステップ S c 0 9 0 1 において、合計保留個数 C R N が「 0 」を上回ると判定した場合には ( S c 0 9 0 1 : Y E S )、ステップ S c 0 9 0 2 に進む。

10

20

30

40

50

## 【 6 4 5 1 】

ステップ S c 0 9 0 2 では、第 1 保留エリア R a 又は第 2 保留エリア R b に記憶されている保留情報を変動開始後の状態に設定するための保留情報シフト処理を実行し、ステップ S c 0 9 0 3 に進む。保留情報シフト処理の詳細は後述する。

## 【 6 4 5 2 】

ステップ S c 0 9 0 3 では、当たり抽選において大当たり又は小当たりに当選したときの処理を含む当たり判定処理を行う。当たり判定処理の詳細については後述する。ステップ S c 0 9 0 3 を実行した後、ステップ S c 0 9 0 4 に進む。

## 【 6 4 5 3 】

ステップ S c 0 9 0 4 では、変動時間設定処理を実行する。変動時間設定処理とは、大当たりの有無や、小当たりの有無、リーチの発生の有無等に基づいて、第 1 図柄表示部 3 7 a 又は第 2 図柄表示部 3 7 b における今回の遊技回に要する時間である変動時間を設定するための処理である。変動時間設定処理の詳細については後述する。ステップ S c 0 9 0 4 を実行した後、ステップ S c 0 9 0 5 に進む。

## 【 6 4 5 4 】

ステップ S c 0 9 0 5 では、変動用コマンドを設定する。変動用コマンドには、今回の遊技回が第 1 始動口 3 3 への入球に基づいて取得された保留情報に係るものであるか、第 2 始動口 3 4 への入球に基づいて取得された保留情報に係るものであるかを示す情報が含まれているとともに、リーチの発生の有無の情報及びステップ S c 0 9 0 6 で設定された変動時間の情報が含まれている。ステップ S c 0 9 0 5 を実行した後、ステップ S c 0 9 0 6 に進む。

## 【 6 4 5 5 】

ステップ S c 0 9 0 6 では、種別コマンドを設定する。種別コマンドには、振分け判定の結果の情報が含まれる。つまり、種別コマンドには、振分け判定の結果が 8 R 大当たり A と 8 R 大当たり B と 1 5 R 大当たり A と 1 R 小当たりとのいずれであるかを特定する情報とが含まれている。

## 【 6 4 5 6 】

ステップ S c 0 9 0 5 およびステップ S c 0 9 0 6 にて設定された変動用コマンド及び種別コマンドは、通常処理（図 5 6 3）におけるステップ S c 0 7 0 3 によって、音声発光制御装置 9 0 に送信される。音声発光制御装置 9 0 は、受信した変動用コマンド及び種別コマンドに基づいて、その遊技回における演出の内容を決定し、その決定した演出の内容が実行されるように各種機器を制御する。ステップ S c 0 9 0 6 を実行した後、ステップ S c 0 9 0 7 に進む。

## 【 6 4 5 7 】

ステップ S c 0 9 0 7 では、第 1 図柄表示部 3 7 a 及び第 2 図柄表示部 3 7 b のうち今回の遊技回に対応した図柄表示部に、図柄の変動表示を開始させる。具体的には、R A M 6 4 の第 2 図柄表示部フラグが O N ではない場合には、今回の遊技回に対応した図柄表示部が第 1 図柄表示部 3 7 a であると特定して特定変動表示としての変動表示を開始させ、第 2 図柄表示部フラグが O N である場合には、今回の遊技回に対応した図柄表示部が第 2 図柄表示部 3 7 b であると特定して特定変動表示としての変動表示を開始させる。ステップ S c 0 9 0 7 を実行した後、ステップ S c 0 9 0 8 に進む。

## 【 6 4 5 8 】

ステップ S c 0 9 0 8 では、R A M 6 4 の各種フラグ記憶エリア 6 4 g における特図変動中フラグ記憶エリアに記憶されている特図変動中フラグを O N する。ステップ S c 0 9 0 8 を実行した後、本変動開始処理を終了する。

## 【 6 4 5 9 】

< 保留情報シフト処理 >

次に、保留情報シフト処理について説明する。保留情報シフト処理は、変動開始処理のサブルーチン（図 5 6 5 : S c 0 9 0 2）として主制御装置 6 0 の M P U 6 2 によって実行される。

10

20

30

40

50

## 【 6 4 6 0 】

図 5 6 6 は、保留情報シフト処理を示すフローチャートである。ステップ S c 1 0 0 1 では、保留情報シフト処理を実行する処理対象である保留エリアが第 1 保留エリア R a であるか否かを判定する。具体的には、第 1 保留エリア R a ( 図 5 4 1 ) に時系列的に記憶された保留情報のうち最も先に記憶された保留情報 ( 第 1 保留エリア R a の第 1 エリアに記憶されている保留情報 ) の方が、第 2 保留エリア R b ( 図 5 4 1 ) に時系列的に記憶された保留情報のうち最も先に記憶された保留情報 ( 第 2 保留エリア R b の第 1 エリアに記憶されている保留情報 ) よりも先に保留エリアに記憶されている場合には、処理対象である保留エリアを第 1 保留エリア R a であると判定する。一方、第 1 保留エリア R a に時系列的に記憶された保留情報のうち最も先に記憶された保留情報よりも、第 2 保留エリア R b に時系列的に記憶された保留情報のうち最も先に記憶された保留情報の方が先に保留エリアに記憶されている場合には、処理対象である保留エリアを第 2 保留エリア R b であると判定する。すなわち、ステップ S c 1 0 0 1 の処理を実行することにより、第 1 保留エリア R a または第 2 保留エリア R b に記憶された順に、保留情報を処理対象とすることができる。

10

## 【 6 4 6 1 】

ステップ S c 1 0 0 1 において、処理対象の保留エリアが第 1 保留エリア R a であると判定した場合には ( S c 1 0 0 1 : Y E S )、ステップ S c 1 0 0 2 ~ ステップ S c 1 0 0 7 の第 1 保留エリア用の保留情報シフト処理を実行する。一方、ステップ S c 1 0 0 1 において、処理対象の保留エリアが第 1 保留エリア R a ではないと判定した場合、すなわち、処理対象の保留エリアが第 2 保留エリア R b であると判定した場合には ( S c 1 0 0 1 : N O )、ステップ S c 1 0 0 8 ~ ステップ S c 1 0 1 5 の第 2 保留エリア用の保留情報シフト処理を実行する。

20

## 【 6 4 6 2 】

ステップ S c 1 0 0 2 では、第 1 保留エリア R a の第 1 始動保留個数 R a N を 1 減算した後、ステップ S c 1 0 0 3 に進み、合計保留個数 C R N を 1 減算する。その後、ステップ S c 1 0 0 4 に進む。ステップ S c 1 0 0 4 では、第 1 保留エリア R a の第 1 エリアに格納されているデータを実行エリア A E に移動させる。その後、ステップ S c 1 0 0 5 に進む。

## 【 6 4 6 3 】

ステップ S c 1 0 0 5 では、第 1 保留エリア R a の記憶エリアに格納されているデータをシフトさせる処理を実行する。このデータシフト処理は、第 1 ~ 第 4 エリアに格納されているデータを下位エリア側に順にシフトさせる処理である。具体的には、第 1 エリアのデータをクリアすると共に、第 2 エリア 第 1 エリア、第 3 エリア 第 2 エリア、第 4 エリア 第 3 エリアといった具合に各エリア内のデータをシフトさせる。ステップ S c 1 0 0 5 を実行した後、ステップ S c 1 0 0 6 に進む。

30

## 【 6 4 6 4 】

ステップ S c 1 0 0 6 では、各種フラグ記憶エリア 6 4 g の第 2 図柄表示部フラグが O N である場合には当該フラグを O F F にし、O N ではない場合にはその状態を維持する。第 2 図柄表示部フラグは、今回の変動表示の開始の対象が第 1 図柄表示部 3 7 a 又は第 2 図柄表示部 3 7 b のいずれであるかを特定するための情報である。その後、ステップ S c 1 0 0 7 へ進む。

40

## 【 6 4 6 5 】

ステップ S c 1 0 0 7 では、シフト時コマンドを設定する。シフト時コマンドは、保留エリアのデータのシフトが行われたことをサブ側の制御装置である音声発光制御装置 9 0 に認識させるための情報を含むコマンドである。この場合、R O M 6 3 のコマンド情報記憶エリア 6 3 g から、今回のデータのシフトの対象となった保留エリアが、第 1 保留エリア R a に対応していることの情報、すなわち第 1 始動口 3 3 に対応していることの情報を含むシフト時コマンドを選定し、その選定したシフト時コマンドを音声発光制御装置 9 0 への送信対象のコマンドとして設定する。その後、本保留情報シフト処理を終了する。な

50

お、ステップ S c 1 0 0 7 において設定されたシフト時コマンドは、通常処理（図 5 6 3）におけるステップ S c 0 7 0 3 において、音声発光制御装置 9 0 に送信される。

【 6 4 6 6 】

ステップ S c 1 0 0 1 において、処理対象の保留エリアが第 1 保留エリア R a ではないと判定した場合、すなわち、処理対象の保留エリアが第 2 保留エリア R b であると判定した場合には（S c 1 0 0 1 : N O）、ステップ S c 1 0 0 8 に進む。

【 6 4 6 7 】

ステップ S c 1 0 0 8 では、第 2 保留エリア R b の第 2 始動保留個数 R b N を 1 減算する。その後、ステップ S c 1 0 0 9 に進む。ステップ S c 1 0 0 9 では、合計保留個数 C R N を 1 減算し、ステップ S c 1 0 1 0 に進み、第 2 保留エリア R b の第 1 エリアに格納されているデータを実行エリア A E に移動させる。その後、ステップ S c 1 0 1 1 に進む。

10

【 6 4 6 8 】

ステップ S c 1 0 1 1 では、第 2 保留エリア R b の記憶エリアに格納されているデータをシフトさせる処理を実行する。このデータシフト処理は、第 1 ～第 4 エリアに格納されているデータを下位エリア側に順にシフトさせる処理である。具体的には、第 1 エリアのデータをクリアすると共に、第 2 エリア 第 1 エリア、第 3 エリア 第 2 エリア、第 4 エリア 第 3 エリアといった具合に各エリア内のデータをシフトさせる。ステップ S c 1 0 1 1 を実行した後、ステップ S c 1 0 1 2 に進む。

【 6 4 6 9 】

ステップ S c 1 0 1 2 では、各種フラグ記憶エリア 6 4 g の第 2 図柄表示部フラグが O N ではない場合には当該フラグを O N にし、O N である場合にはその状態を維持する。その後、ステップ S c 1 0 1 3 に進む。

20

【 6 4 7 0 】

ステップ S c 1 0 1 3 では、シフト時コマンドを設定する。シフト時コマンドは、保留エリアのデータのシフトが行われたことをサブ側の制御装置である音声発光制御装置 9 0 に認識させるための情報を含むコマンドである。この場合、R O M 6 3 のコマンド情報記憶エリア 6 3 g から、今回のデータのシフトの対象となった保留エリアが、第 2 保留エリア R b に対応していることの情報、すなわち第 2 始動口 3 4 に対応していることの情報を含むシフト時コマンドを選定し、その選定したシフト時コマンドを音声発光制御装置 9 0 への送信対象のコマンドとして設定する。

30

【 6 4 7 1 】

ステップ S c 1 0 1 3 において設定されたシフト時コマンドは、通常処理（図 5 6 3）におけるステップ S c 0 7 0 3 において、音声発光制御装置 9 0 に送信される。音声発光制御装置 9 0 は、受信したシフト時コマンドに基づいて、図柄表示装置 4 1 の第 2 始動口保留用領域 D s 2 における表示を、保留個数の減少に対応させて変更させるためのコマンドを表示制御装置 1 0 0 に送信する。当該コマンドを受信した表示制御装置 1 0 0 は、図柄表示装置 4 1 の第 2 始動口保留用領域 D s 2 における表示を保留個数の減少に対応させて変更する。ステップ S c 1 0 1 3 を実行した後、ステップ S c 1 0 1 4 に進む。

【 6 4 7 2 】

ステップ S c 1 0 1 4 では、大当たり信号 2 延長フラグが O N であるか否かを判定する。ステップ S c 1 0 1 4 において、大当たり信号 2 延長フラグが O N であると判定した場合には（S c 1 0 1 4 : Y E S）、ステップ S c 1 0 1 5 に進み、特 2 残保留個数 X R b N を 1 減算する。特 2 残保留個数 X R b N は、高サボ状態から低サボ状態への移行のタイミングにおける第 2 保留エリア R b の保留個数記憶エリアに格納された値（第 2 始動保留個数 R b N）と一致する値であり、記憶部として機能する主側 R A M 6 4 の特 2 残保留個数記憶エリア（図示せず）に格納される。

40

【 6 4 7 3 】

本実施形態において、高サボ状態から低サボ状態への移行のタイミングにおける第 2 保留エリア R b の保留個数記憶エリアに格納された値（第 2 始動保留個数 R b N）を特 2 残保留個数記憶エリアに特 2 残保留個数 X R b N として記憶しているのは、第 2 保留エリア

50

R b の保留個数記憶エリアに格納された値（第 2 始動保留個数 R b N）を用いて大当たり信号 2 が継続して出力される期間（以下、継続出力期間と呼ぶ）を決定する構成では、次のような不具合が発生するためである。

【 6 4 7 4 】

高サポ状態から移行した低サポ状態でも、スルーゲート 3 5 に遊技球が入球し、スルーゲート 3 5 を通過したことを契機として実行される電動役物開放抽選の結果が電役開放当選し、普通電動役物 3 4 a が開放されることはあり得る。このときに、開放された普通電動役物 3 4 a に遊技球が拾われて第 2 始動口 3 4 に遊技球が入球した場合に、保留情報記憶エリア 6 4 b（図 5 4 1）の第 2 保留エリア R b に第 2 の保留情報が記憶されてしまうことになる。このために、第 2 保留エリア R b の保留個数記憶エリアに格納された値（第 2 始動保留個数 R b N）を用いて大当たり信号 2 の継続出力期間を決定する構成では、上述したような、高サポ状態から低サポ状態へ移行した直後における電役開放当選に起因して第 2 始動口 3 4 に遊技球が入球して記憶された第 2 の保留情報を、高サポ状態終了時の特 2 残保留と誤判定してしまうことになり、この結果、正確な特 2 残保留の変動期間で、大当たり信号 2 を継続出力することができないという不具合が発生し得る。これに対して、本実施形態のパチンコ機 1 0 では、高サポ状態から低サポ状態への移行のタイミングにおける第 2 保留エリア R b の保留個数記憶エリアに格納された値（第 2 始動保留個数 R b N）を特 2 残保留個数 X R b N として記憶していることから、高サポ状態終了時の特 2 残保留数を正確に把握することができ、特 2 残保留個数 X R b N を用いて大当たり信号 2 の継続出力期間を正確に決定することができる。この結果、本実施形態のパチンコ機 1 0 では、時短遊技に基づく特 2 変動による大当たり当選である場合に、データ表示器 9 等の表示装置において表示を適切に行なうことが可能となる。

【 6 4 7 5 】

本実施形態のパチンコ機 1 0 では、図 5 4 5（a）に示すように、低頻度サポートモード時に用いられる普通電動役物開放抽選用当否テーブル（低頻度サポートモード用）において、電役短開放に当選したこととなる電動役物開放カウンタ C 4 の値と、外れとなる電動役物開放カウンタ C 4 の値とが設定されていた。これに対して、変形例として、低頻度サポートモード時に用いられる普通電動役物開放抽選用当否テーブル（低頻度サポートモード用）において、電役短開放に当選したこととなる電動役物開放カウンタ C 4 の値と、電役長開放に当選したこととなる電動役物開放カウンタ C 4 の値と、外れとなる電動役物開放カウンタ C 4 の値とが設定される構成としてもよい。この構成を採用することで、通常状態において、特図 2 当たり抽選を行なうことが可能となる。本実施形態では、当たり抽選において小当たり当選する確率は、第 2 始動口 3 4 への遊技球の入球を契機とした特図 2 当たり抽選の方が、第 1 始動口 3 3 への遊技球の入球を契機とした特図 1 当たり抽選より高いことから、特図 2 当たり抽選の方が特図 1 当たり抽選よりも遊技者にとっての有利性が高い。このため、本変形例では、通常状態時に、普通電動役物開放抽選において長開放に当選した場合に、有利な状態となったことを遊技者に示唆するための特殊演出を行なう構成としてもよい。

【 6 4 7 6 】

ここで、上述した変形例の構成において、第 2 保留エリア R b の保留個数記憶エリアに格納された値（第 2 始動保留個数 R b N）を用いて大当たり信号 2 の継続出力期間を決定する構成を採用した場合を考えてみる。この構成では、先に説明したように、高サポ状態から低サポ状態へ移行した直後における電役開放当選に起因して第 2 始動口 3 4 に遊技球が入球して記憶された第 2 の保留情報を、高サポ状態終了時の特 2 残保留と誤判定してしまうことになる。この結果、先に説明したように、正確な特 2 残保留の変動期間で、大当たり信号 2 を継続出力することができないという不具合が発生し得たが、さらに、上記誤判定から、高サポ状態終了時の特 2 残保留に基づいて上記特殊演出を行ってしまう虞があることから、通常状態時に、普通電動役物開放抽選において長開放に当選した場合の上述した特殊演出を行なう構成を採用することができなくなってしまう。これに対して、本変形例でも、高サポ状態から低サポ状態への移行のタイミングにおける第 2 始動保留個数 R

10

20

30

40

50

b Nを特2残保留個数記憶エリアに特2残保留個数X R b Nとして記憶し、特2残保留個数X R b Nを用いて大当たり信号2の継続出力期間を決定する構成を採用することで、通常状態時に、普通電動役物開放抽選において長開放に当選した場合の上述した特殊演出を行なうことも可能となる。

【6477】

さらに、本変形例における本発明に係る構成を、図柄揃いで大当たりが発生するいわゆる一種タイプのパチンコ機に採用することによって、確変状態や時短状態ではない通常状態において、電役開放当選に起因して第2始動口34に遊技球が入球した場合に、上記特殊演出を行なう構成とすることも可能となる。

【6478】

ステップSc1015を実行した後、本保留情報シフト処理を終了する。

【6479】

ステップSc1014において、大当たり信号2延長フラグがONでないと判定した場合には(S c 1 0 1 4 : N O)、ステップSc1015を実行することなく、本保留情報シフト処理を終了する。

【6480】

<当たり判定処理>

次に、当たり判定処理について説明する。当たり判定処理は、変動開始処理のサブルーチン(図564 : S c 0 8 0 4)として主制御装置60のMPU62によって実行される。

【6481】

図567は、当たり判定処理を示すフローチャートである。ステップSc1101では、RAM64の第2図柄表示部フラグがONであるか否かを判定する。ステップSc1101において、第2図柄表示部フラグがONではないと判定した場合には(S c 1 1 0 1 : N O)、ステップSc1102に進み、特図1当たり抽選用の当否テーブルを参照して当否判定を行う。具体的には、実行エリアAEに格納されている当たり乱数カウンタC1の値が、図542(a)に示す特図1当たり抽選用の当否テーブルにおいて大当たり当選として設定されている数値範囲と一致しているか否かを判定する。その後、ステップSc1104に進む。

【6482】

一方、ステップSc1101において、第2図柄表示部フラグがONであると判定した場合には(S c 1 1 0 1 : Y E S)、ステップSc1103に進み、特図2当たり抽選用の当否テーブルを参照して当否判定を行う。具体的には、実行エリアAEに格納されている当たり乱数カウンタC1の値が、図542(b)に示す特図2当たり抽選用の当否テーブルにおいて大当たり当選または小当たり当選として設定されている数値範囲と一致しているか否かを判定する。その後、ステップSc1104に進む。

【6483】

ステップSc1104では、ステップSc1102又はステップSc1103における当否判定(当たり抽選)の結果が大当たり当選であるか否かを判定する。ステップSc1104において、当否判定の結果が大当たり当選である場合には(S c 1 1 0 4 : Y E S)、ステップSc1105に進む。

【6484】

ステップSc1105では、RAM64の第2図柄表示部フラグがONであるか否かを判定する。ステップSc1105において、第2図柄表示部フラグがONでないと判定した場合には(S c 1 1 0 5 : N O)、ステップSc1106に進み、特図1小当たり用の振分テーブルを参照して振分判定を行う。具体的には、実行エリアAEに格納されている当たり種別カウンタC2の値が、図543(a)に示す特図1小当たり用の振分テーブルに設定されている数値範囲のいずれに含まれているかによって振分判定の結果を特定する。ステップSc1106を実行した後、ステップSc1107に進む。

【6485】

ステップSc1105では、RAM64の第2図柄表示部フラグがONであるか否かを

10

20

30

40

50



判定する。ステップ S c 1 1 0 5 において、第 2 図柄表示部フラグが O N でないと判定した場合には ( S c 1 1 0 5 : N O )、ステップ S c 1 1 0 6 に進み、特図 1 大当たり用の振分テーブルを参照して振分判定を行う。具体的には、実行エリア A E に格納されている当たり種別カウンタ C 2 の値が、図 5 4 4 ( a ) に示す特図 1 大当たり用の振分テーブルに設定されている数値範囲のいずれに含まれているかによって振分判定の結果を特定する。ステップ S c 1 1 0 6 を実行した後、ステップ S c 1 1 1 0 に進む。

#### 【 6 4 8 6 】

一方、ステップ S c 1 1 0 5 において、第 2 図柄表示部フラグが O N であると判定した場合には ( S c 1 1 0 5 : Y E S )、ステップ S c 1 1 0 7 に進み、特図 2 大当たり用の振分テーブルを参照して振分判定を行う。具体的には、実行エリア A E に格納されている当たり種別カウンタ C 2 の値が、図 5 4 4 ( b ) に示す特図 2 大当たり用の振分テーブルに設定されている数値範囲のいずれに含まれているかによって振分判定の結果を特定する。ステップ S c 1 1 0 7 を実行した後、ステップ S c 1 1 1 0 に進む。

#### 【 6 4 8 7 】

一方、ステップ S c 1 1 0 4 において、当否判定の結果が大当たり当選でない場合には ( S c 1 1 0 4 : N O )、ステップ S c 1 1 0 8 に進む。

#### 【 6 4 8 8 】

ステップ S c 1 1 0 8 では、ステップ S c 1 1 0 2 又はステップ S c 1 1 0 3 における当否判定 ( 当たり抽選 ) の結果が小当たり当選であるか否かを判定する。ステップ S c 1 1 0 8 において、当否判定の結果が小当たり当選である場合には ( S c 1 1 0 8 : Y E S )、ステップ S c 1 1 0 9 に進み、特図 2 小当たり用の振分テーブルを参照して振分判定を行う。具体的には、実行エリア A E に格納されている当たり種別カウンタ C 2 の値が、図 5 4 3 に示す特図 2 小当たり用の振分テーブルに設定されている数値範囲のいずれに含まれているかによって振分判定の結果を特定する。ステップ S c 1 1 0 9 を実行した後、先に説明したステップ S c 1 1 0 7 に進む。

#### 【 6 4 8 9 】

ステップ S c 1 1 1 0 では、ステップ S c 1 1 0 6 又はステップ S c 1 1 0 7 と、ステップ S c 1 1 0 9 とによって得られた振分判定の結果から当たりの種別に対応したフラグ ( 当たりフラグ ) を O N にする。本実施形態のパチンコ機 1 0 では、図 5 4 3 および図 5 4 4 から判るように、当たりの種別として、1 R 小当たり、8 R 大当たり A、8 R 大当たり B、1 5 R 大当たり A の 4 種類が用意されていることから、当たりフラグとしては、1 R 小当たりフラグ、8 R 大当たり A フラグ、8 R 大当たり B フラグ、1 5 R 大当たり A フラグの 4 種類のフラグが用意されている。ステップ S c 1 1 0 6 の振分判定の結果が 8 R 大当たり A である場合には、8 R 大当たり A フラグを O N にする。当たりフラグは R A M 6 4 の各種フラグ記憶エリア 6 4 g に記憶される。ステップ S c 1 1 0 6 の振分判定の結果が 8 R 大当たり B である場合には、8 R 大当たり B フラグを O N にする。ステップ S c 1 1 0 7 の振分判定の結果が 1 5 R 大当たり A である場合には、1 5 R 大当たり A フラグを O N にする。一方、ステップ S c 1 1 0 9 の振分判定の結果が 1 R 小当たりであり、ステップ S c 1 1 0 7 の振分判定の結果が 1 5 R 大当たり A である場合には、1 R 小当たりフラグを O N にし、1 5 R 大当たり A フラグを O N にする。

#### 【 6 4 9 0 】

当たりフラグにおける 1 R 小当たりフラグの O N / O F F によって、当たり抽選における小当たり当選の有無を特定することができる。当たりフラグにおける 8 R 大当たり A フラグの O N / O F F と 8 R 大当たり A フラグの O N / O F F と 1 5 R 大当たり A フラグの O N / O F F とによって、当たり抽選における大当たり当選の有無と振分判定の結果とを特定することができる。ステップ S c 1 1 1 0 を実行した後、ステップ S c 1 1 1 1 に進む。

#### 【 6 4 9 1 】

ステップ S c 1 1 1 1 では、当たり用の停止結果を設定する処理を実行する。具体的には、大当たり又は小当たりに当選することとなる今回の遊技回において、第 1 図柄表示部

10

20

30

40

50

37a又は第2図柄表示部37bに、いずれの停止結果を表示した状態で変動表示を終了させるかを設定するための処理である。具体的には、停止結果テーブル記憶エリア63f(図540)に記憶されている当たり用の停止結果テーブルを参照することで、ステップSc1106又はステップSc1107と、ステップSc1109とにおいて振り分けた当たりの種別に対応した停止結果データのアドレス情報を取得し、そのアドレス情報をRAM64の停止結果アドレス記憶エリアに格納する。ステップSc1111を実行した後、当たり判定処理を終了する。

【6492】

ステップSc1108において、ステップSc1102又はステップSc1103における当たり抽選の当否結果が小当たり当選でない場合には(Sc1108:NO)、ステップSc1112に進み、リーチ判定用テーブルを参照して、当該遊技回においてリーチが発生するか否かの判定を行う。具体的には、実行エリアAEに記憶されているリーチ乱数カウンタC3の値が、リーチ判定用テーブル記憶エリア63c(図540)に記憶されているリーチ判定用テーブルにおいて、リーチが発生として設定されている値と一致しているか否かを判定する。その後、ステップSc1113に進む。

10

【6493】

ステップSc1113において、ステップSc1110におけるリーチ判定の結果が当該遊技回においてリーチが発生するというものである場合には(Sc1113:YES)、ステップSc1114に進み、リーチ発生フラグをONする。具体的には、RAM64の各種フラグ記憶エリア64gのリーチ発生フラグをONする。ステップSc1114を実行した後、ステップSc1115に進む。

20

【6494】

一方、ステップSc1113において、ステップSc1112におけるリーチ判定の結果が当該遊技回においてリーチが発生しないというものである場合には(Sc1113:NO)、ステップSc1114を実行することなく、ステップSc1115に進む。

【6495】

ステップSc1115では、外れ用の停止結果を設定する処理を実行する。具体的には、外れ結果となる今回の遊技回において、第1図柄表示部37a又は第2図柄表示部37bに、いずれの停止結果を表示した状態で変動表示を終了させるかを設定するための処理である。具体的には、停止結果テーブル記憶エリア63f(図540)における外れ用の停止結果テーブルを参照することで、実行エリアAEに格納されている当たり乱数カウンタC1の値に対応した停止結果データのアドレス情報を取得し、そのアドレス情報をRAM64の停止結果アドレス記憶エリアに格納する。ステップSc1115を実行した後、当たり判定処理を終了する。

30

【6496】

<変動時間設定処理>

次に、変動時間設定処理について説明する。変動時間設定処理は、変動開始処理のサブルーチン(図565:Sc0904)として主制御装置60のMPU62によって実行される。

【6497】

40

図568は、変動時間設定処理を示すフローチャートである。ステップSc1201では、RAM64の抽選カウンタ用バッファ64aにおける変動種別カウンタバッファに記憶されている変動種別カウンタCSの値を取得する。その後、ステップSc1202に進む。

【6498】

ステップSc1202では、変動時間テーブルを特定する処理を実行する。変動時間テーブルは、図柄が変動を開始してから停止するまでの時間である変動時間の情報(変動時間情報)と変動種別カウンタCSの値とをデータ要素とする表形式のデータである。ROM63の変動時間テーブル記憶エリア63dには、遊技状態や、小当たりの有無、大当たりの有無、時短付与の有無、リーチ発生の有無等に応じた様々な種類の変動時間テーブル

50

を記憶している。ステップ S c 1 2 0 2 では、これらの変動時間テーブルから一の変動時間テーブルを特定する。具体的には、当たりフラグから特定される今回の遊技回に係る当否判定の判定結果と振分判定の判定結果や、リーチ発生フラグから特定されるリーチ判定の判定結果等に基づいて、R O M 6 3 の変動時間テーブル記憶エリア 6 3 d の中から一の変動時間テーブルの特定を行う。ステップ S c 1 2 0 2 を実行した後、ステップ S c 1 2 0 3 に進む。

#### 【 6 4 9 9 】

ステップ S c 1 2 0 3 では、ステップ S c 1 2 0 2 で特定した変動時間テーブルを参照することによって、ステップ S c 1 2 0 1 で取得した変動種別カウンタ C S の値に対応した変動時間情報を取得する。ステップ S c 1 2 0 3 を実行した後、ステップ S c 1 2 0 4 に進む。

10

#### 【 6 5 0 0 】

ステップ S c 1 2 0 4 では、ステップ S c 1 2 0 3 で取得した変動時間情報を R A M 6 4 の各種カウンタエリア 6 4 f に設けられた変動時間カウンタエリアにセットする。その後、変動時間設定処理を終了する。

#### 【 6 5 0 1 】

##### < 変動停止処理 >

次に、変動停止処理について説明する。変動停止処理は、遊技回制御処理のサブルーチン ( 図 5 6 4 : S c 0 8 0 4 ) として主制御装置 6 0 の M P U 6 2 によって実行される。

#### 【 6 5 0 2 】

20

図 5 6 9 は、変動停止処理を示すフローチャートである。ステップ S c 1 3 0 1 では、R A M 6 4 の各種フラグ記憶エリア 6 4 g における特図変動中フラグ記憶エリアの特図変動中フラグが O N であるか否かを判定する。特図変動中フラグは、上述したように、第 1 図柄表示部 3 7 a および第 2 図柄表示部 3 7 b のいずれか一方について変動表示を開始させる場合に O N にされ、その変動表示が終了する場合に O F F にされる。このため、ステップ S c 1 3 0 1 の処理によれば、特図ユニット 3 7 に備えられる第 1 図柄表示部 3 7 a および第 2 図柄表示部 3 7 b のいずれか一方が変動表示中であるか否かの判定が行なわれる。

#### 【 6 5 0 3 】

ステップ S c 1 3 0 1 において、特図変動中フラグが O N であると判定した場合には ( S c 1 3 0 1 : Y E S ) 、ステップ S c 1 3 0 2 に進む。

30

#### 【 6 5 0 4 】

ステップ S c 1 3 0 2 では、今回の遊技回の変動時間が経過したか否かを判定する。変動時間とは、上述したように、図柄列が変動を開始してから全ての図柄列が停止するまでの時間であり、単位遊技時間の一部である。具体的には、ステップ S c 1 3 0 2 では、R A M 6 4 の変動時間カウンタエリア ( 各種カウンタエリア 6 4 f ) に格納されている変動時間情報の値が「 0 」となったか否かを判定する。当該変動時間情報の値は、前述した変動時間設定処理 ( 図 5 6 8 ) において設定されたものである。この設定された変動時間情報の値は、タイマ割込み処理が起動される度に 1 減算される。

#### 【 6 5 0 5 】

40

ステップ S c 1 3 0 2 において、変動時間が経過していると判定した場合には ( S c 1 3 0 2 : Y E S ) 、ステップ S c 1 3 0 3 に進む。ステップ S c 1 3 0 3 ~ ステップ S c 1 3 1 4 は、第 1 図柄表示部 3 7 a または第 2 図柄表示部 3 7 b の停止表示が開始される場合に実行される。

#### 【 6 5 0 6 】

ステップ S c 1 3 0 2 において、変動時間が経過していないと判定した場合には ( S c 1 3 0 2 : N O ) 、ステップ S c 1 3 0 3 ~ ステップ S c 1 3 1 4 を実行することなく、ステップ S c 1 3 1 5 に進む。また、ステップ S c 1 3 0 1 において、特図変動中フラグが O N でないと判定した場合には ( S c 1 3 0 1 : N O ) 、ステップ S c 1 3 0 2 ~ ステップ S c 1 3 1 4 を実行することなく、ステップ S c 1 3 1 5 に進む。

50

## 【6507】

ステップSc1303では、第1図柄表示部37a及び第2図柄表示部37bのうち今回の遊技回に対応した図柄表示部における図柄の変動を終了させる処理を行う。ステップSc1303を実行した後、ステップSc1304に進む。

## 【6508】

ステップSc1304では、RAM64の各種フラグ記憶エリア64gにおける特図変動中フラグ記憶エリアに記憶されている特図変動中フラグをOFFする。ステップSc1304を実行した後、ステップSc1305に進む。

## 【6509】

ステップSc1305では、RAM64の各種フラグ記憶エリア64gにおける特図確定中フラグ記憶エリアに記憶されている特図確定中フラグをONする。特図確定中フラグは、第1図柄表示部37aおよび第2図柄表示部37bのいずれか一方について停止表示を開始させる場合にONにされ、その停止表示が終了する場合にOFFにされる。ステップSc1305を実行した後、ステップSc1306に進む。

10

## 【6510】

ステップSc1306では、今回の遊技回に係る当たり抽選の当否結果が外れであるか否かを判定する。具体的には、RAM64の1R小当たりフラグ、8R大当たりAフラグ、8R大当たりBフラグ、および15R大当たりAフラグの全てがOFFであるか否かを判定する。ステップSc1306において、全てがOFFである、すなわち、今回の遊技回に係る当たり抽選の当否結果が外れであると判定した場合には(Sc1306: YES)、ステップSc1307に進む。

20

## 【6511】

ステップSc1307では、サポートモードが高頻度サポートモードであるか否かを判定する。具体的には、RAM64の各種フラグ記憶エリア64gの高頻度サポートモードフラグがONであるか否かを判定する。

## 【6512】

ステップSc1307において、高頻度サポートモードフラグがONであると判定した場合には(Sc1307: YES)、ステップSc1308に進み、遊技回数カウンタPNCの値が0を上回るか否かを判定する。遊技回数カウンタPNCは、高頻度サポートモードが開始された場合に、遊技回数カウンタPNCに値が設定され、高頻度サポートモード時において遊技回が実行される毎にカウンタ値が1だけデクリメントされるカウンタである。遊技回数カウンタPNCは、RAM64の各種カウンタエリア64fに記憶される。

30

## 【6513】

ステップSc1308において、遊技回数カウンタPNCの値が0を上回ると判定した場合には(Sc1308: YES)、ステップSc1309に進み、遊技回数カウンタPNCの値を1だけデクリメントする。ステップSc1309を実行した後、ステップSc1310に進む。一方、ステップSc1308において、遊技回数カウンタPNCの値が0以下であると判定した場合には(Sc1308: NO)、ステップSc1309を実行することなく、ステップSc1310に進む。

## 【6514】

ステップSc1310では、遊技回数カウンタPNCの値が0を上回るか否かを判定する。ステップSc1310において、遊技回数カウンタPNCの値が0を上回っていないと判定した場合には(Sc1310: NO)、ステップSc1311に進み、高頻度サポートモードフラグをOFFする。ステップSc1311を実行した後、ステップSc1312に進む。

40

## 【6515】

ステップSc1312では、第2始動保留個数RbNの値が0を上回るか否かを判定する。具体的には、RAM64の保留情報記憶エリア64bの第2保留エリアRbに記憶された第2始動保留個数RbNの値が0を上回るか否かを判定する。これによって、第2保留エリアRbに記憶されている第2の保留情報(特2残保留)が有るか否かを判定するこ

50

とができる。ステップ S c 1 3 1 2 において、第 2 始動保留個数 R b N の値が 0 を上回っていると判定した場合には ( S c 1 3 1 2 : Y E S )、ステップ S c 1 3 1 3 に進み、R A M 6 4 の各種フラグ記憶エリア 6 4 g に記憶される大当たり信号 2 延長フラグを O N する。ステップ S c 1 3 1 3 を実行した後、ステップ S c 1 3 1 4 に進む。

【 6 5 1 6 】

ステップ S c 1 3 1 4 では、主側 R A M 6 4 の特 2 残保留個数記憶エリアに記憶された値である特 2 残保留個数 X R b N に第 2 始動保留個数 R b N の値をセットする。特 2 残保留個数記憶エリアは、記憶部として機能する。ステップ S c 1 3 1 4 を実行した後、ステップ S c 1 3 1 5 に進む。

【 6 5 1 7 】

ステップ S c 1 3 1 2 において、第 2 始動保留個数 R b N の値が 0 であると判定した場合には ( S c 1 3 1 2 : N O )、ステップ S c 1 3 1 3 およびステップ S c 1 3 1 4 を実行することなく、ステップ S c 1 3 1 5 に進む。ステップ S c 1 3 1 0 において、遊技回数カウンタ P N C の値が 0 を上回っていると判定した場合には ( S c 1 3 1 0 : Y E S )、ステップ S c 1 3 1 1 ~ ステップ S c 1 3 1 4 を実行することなく、ステップ S c 1 3 1 5 に進む。ステップ S c 1 3 0 7 において、高頻度サポートモードフラグが O N でないと判定した場合には ( S c 1 3 0 7 : N O )、ステップ S c 1 3 0 8 ~ ステップ S c 1 3 1 4 を実行することなく、ステップ S c 1 3 1 5 に進む。また、ステップ S c 1 3 0 6 において、今回の遊技回に係る当たり抽選の当否結果が外れでないと判定した場合には ( S c 1 3 0 6 : N O )、ステップ S c 1 3 0 7 ~ ステップ S c 1 3 1 4 を実行することなく、ステップ S c 1 3 1 5 に進む。

【 6 5 1 8 】

ステップ S c 1 3 1 5 では、確定時間経過時の処理である確定時間経過時処理を実行する。確定時間経過時処理の詳細については後述する。ステップ S c 1 3 1 5 を実行した後、本変動停止処理を終了する。

【 6 5 1 9 】

< 確定時間経過時処理 >

次に、確定時間経過時処理について説明する。確定時間経過時処理は、変動停止処理のサブルーチン ( 図 5 6 9 : S c 1 3 1 5 ) として主制御装置 6 0 の M P U 6 2 によって実行される。

【 6 5 2 0 】

図 5 7 0 は、確定時間経過時処理を示すフローチャートである。ステップ S c 1 4 0 1 では、R A M 6 4 の各種フラグ記憶エリア 6 4 g における特図確定中フラグ記憶エリアの特図確定中フラグが O N であるか否かを判定する。特図確定中フラグは、上述したように、第 1 図柄表示部 3 7 a および第 2 図柄表示部 3 7 b のいずれか一方について停止表示を開始させる場合に O N にされ、その停止表示が終了する場合に O F F にされる。このため、ステップ S c 1 4 0 1 の処理によれば、特図ユニット 3 7 に備えられる第 1 図柄表示部 3 7 a および第 2 図柄表示部 3 7 b のいずれか一方が確定中であるか否かの判定が行なわれる。

【 6 5 2 1 】

ステップ S c 1 4 0 1 において、特図確定中フラグが O N であると判定した場合には ( S c 1 4 0 1 : Y E S )、ステップ S c 1 4 0 2 に進む。

【 6 5 2 2 】

ステップ S c 1 4 0 2 では、今回の遊技回の確定時間が経過したか否かを判定する。具体的には、ステップ S c 1 4 0 2 では、予め定められた確定時間 ( 例えば、1 秒 ) が初期値として設定された確定時間情報の値が「 0 」となったか否かを判定する。当該確定時間情報の値は、タイマ割込み処理が起動される度に 1 減算される。

【 6 5 2 3 】

ステップ S c 1 4 0 2 において、確定時間が経過していると判定した場合には ( S c 1 4 0 2 : Y E S )、ステップ S c 1 4 0 3 に進み、R A M 6 4 の各種フラグ記憶エリア 6

10

20

30

40

50

4 g における特図確定中フラグ記憶エリアに記憶されている特図確定中フラグをOFFする。ステップSc 1403を実行した後、ステップSc 1404に進む。

【6524】

ステップSc 1404では、今回の遊技回に係る当たり抽選の当否結果が大当たり当選であるか否かを判定する。具体的には、RAM 64の8R大当たりAフラグ、8R大当たりBフラグ、および15R大当たりAフラグのうちのいずれかがONであるか否かを判定する。ステップSc 1404において、8R大当たりAフラグ、8R大当たりBフラグ、および15R大当たりAフラグのうちのいずれかがONである、すなわち、今回の遊技回に係る当たり抽選の当否結果が大当たり当選であると判定した場合には(S c 1404 : YES)、ステップSc 1405に進む。

10

【6525】

ステップSc 1405では、RAM 64の各種フラグ記憶エリア64gに記憶された大当たり開閉実行モードフラグをONする。ステップSc 1405の実行後、本確定時間経過時処理を終了する。

【6526】

一方、ステップSc 1404において、今回の遊技回に係る当たり抽選の当否結果が大当たり当選でないと判定した場合には(S c 1404 : NO)、ステップSc 1406に進み、今回の遊技回に係る当たり抽選の当否結果が小当たり当選であるか否かを判定する。具体的には、RAM 64の1R小当たりフラグがONであるか否かを判定する。ステップSc 1406において、1R小当たりフラグがONである、すなわち、今回の遊技回に係る当たり抽選の当否結果が小当たり当選であると判定した場合には(S c 1406 : YES)、ステップSc 1407に進む。

20

【6527】

ステップSc 1407では、RAM 64の各種フラグ記憶エリア64gに記憶された小当たり開閉実行モードフラグをONする。ステップSc 1407の実行後、本確定時間経過時処理を終了する。

【6528】

一方、ステップSc 1406において、今回の遊技回に係る当たり抽選の当否結果が小当たり当選でないと判定した場合には(S c 1406 : NO)、ステップSc 1408に進む。

30

【6529】

ステップSc 1408では、特2残保留個数XRbNの値が0であるか否かを判定する。すなわち、高サポ状態から低サポ状態への移行のタイミングにおいて第2保留エリアRbの保留個数記憶エリアに格納された値と一致する値である特2残保留個数XRbNの値が、その後、変動が実行される毎に減算されて0となったか否かを判定する。ステップSc 1408において、特2残保留個数XRbNの値が0であると判定した場合には(S c 1408 : YES)、ステップSc 1409に進み、RAM 64の各種フラグ記憶エリア64gに記憶される大当たり信号2延長フラグがONであるか否かを判定する。ステップSc 1409において、大当たり信号2延長フラグがONであると判定した場合には(S c 1409 : YES)、ステップSc 1410に進み、大当たり信号2延長フラグをOFFする。ステップSc 1410を実行した後、本確定時間経過時処理を終了する。

40

【6530】

ステップSc 1409において、大当たり信号2延長フラグがONでない場合には(S c 1409 : NO)、ステップSc 1410を実行することなく、本確定時間経過時処理を終了する。ステップSc 1408において、特2残保留個数XRbNの値が0ではないと判定した場合には(S c 1408 : NO)、ステップSc 1409およびステップSc 1410を実行することなく、本確定時間経過時処理を終了する。

【6531】

また、ステップSc 1401において、特図確定中フラグがONでないと判定した場合には(S c 1401 : NO)、ステップSc 1402～ステップSc 1410を実行する

50

ことなく、本確定時間経過時処理を終了する。ステップ S c 1 4 0 2 において、確定時間が経過していないと判定した場合には ( S c 1 4 0 2 : N O )、ステップ S c 1 4 0 3 ~ ステップ S c 1 4 1 0 を実行することなく、本確定時間経過時処理を終了する。

【 6 5 3 2 】

< 遊技状態移行処理 >

次に、遊技状態移行処理について説明する。遊技状態移行処理は、通常処理のサブルーチン ( 図 5 6 3 : S c 0 7 0 7 ) として主制御装置 6 0 の M P U 6 2 によって実行される。

【 6 5 3 3 】

図 5 7 1 は、遊技状態移行処理を示すフローチャートである。ステップ S c 1 5 0 1 では、エンディング期間フラグが O N であるか否かを判定する。エンディング期間フラグは、開閉実行モードにおける大入賞口開閉処理期間の終了時 ( エンディング期間の開始時 ) に O N にされ、エンディング期間の終了時に O F F にされるフラグである。エンディング期間は、開閉実行モードにおいてエンディング演出を実行するための期間である。ここで、開閉実行モードとは、小当たりに基づく開閉実行モードおよび大当たり ( 小当たりして V 入賞大当たり当選した場合も含む ) に基づく開閉実行モードのいずれも該当する。

【 6 5 3 4 】

ステップ S c 1 5 0 1 において、エンディング期間フラグが O N ではないと判定した場合には ( S c 1 5 0 1 : N O )、ステップ S c 1 5 0 2 に進み、開閉処理期間フラグが O N であるか否かを判定する。開閉処理期間フラグは、開閉実行モード中においてオープニング期間が終了し、小当たり専用可変入賞装置 5 7 の開閉扉 5 7 b または可変入賞装置 3 6 の開閉扉 3 6 b の開閉動作が実行される期間である大入賞口開閉処理期間が開始されるタイミングで O N にされ、当該開閉動作が終了するタイミングで O F F にされるフラグである。

【 6 5 3 5 】

ステップ S c 1 5 0 2 において、開閉処理期間フラグが O N ではないと判定した場合には ( S c 1 5 0 2 : N O )、ステップ S c 1 5 0 3 に進み、オープニング期間フラグが O N であるか否かを判定する。オープニング期間フラグは、オープニング期間の開始時に O N にされ、オープニング期間の終了時に O F F にされるフラグである。

【 6 5 3 6 】

ステップ S c 1 5 0 3 において、オープニング期間フラグが O N ではないと判定した場合には ( S c 1 5 0 3 : N O )、ステップ S c 1 5 0 4 に進み、大当たり開閉実行モードフラグが O N であるか否かを判定する。ステップ S c 1 5 0 4 において、大当たり開閉実行モードフラグが O N であると判定した場合には ( S c 1 5 0 4 : Y E S )、ステップ S c 1 5 0 5 以降の大当たりに基づく開閉実行モードを開始させるための処理群に進む。

【 6 5 3 7 】

ステップ S c 1 5 0 5 では、R A M 6 4 の各種フラグ記憶エリア 6 4 g に記憶される大当たり信号 2 延長フラグを O F F する。ステップ S c 1 5 0 5 を実行した後、ステップ S c 1 5 0 6 に進み、高頻度サポートモードフラグを O F F する。ステップ S c 1 5 0 6 を実行した後、ステップ S c 1 5 0 7 に進む。

【 6 5 3 8 】

ステップ S c 1 5 0 7 では、開閉シナリオを設定する開閉シナリオ設定処理を実行する。開閉シナリオは、ラウンド遊技における小当たり専用可変入賞装置 5 7 に備えられた開閉扉 5 7 b または可変入賞装置 3 6 に備えられた開閉扉 3 6 b の開閉動作のパターンを定めるもので、本実施形態では、開閉扉 5 7 b , 3 6 b を閉鎖状態から開放状態へ移行する条件 ( 以下、「開放条件」とも呼ぶ ) と、開閉扉 5 7 b , 3 6 b を開放状態から閉鎖状態へ移行する条件 ( 以下、「閉鎖条件」とも呼ぶ ) と、が記録されたプログラムである。

【 6 5 3 9 】

開放条件は、例えば下記の通りである。

・パチンコ機 1 0 の現在の状態が、開閉実行モードにおける各ラウンド遊技を開始するタイミングであること。

10

20

30

40

50

上記 1 つの項目が成立した場合に開閉扉 5 7 b , 3 6 b は閉鎖状態から開放状態に移行する。

【 6 5 4 0 】

閉鎖条件は、例えば下記の通りである。

- ・各ラウンド遊技を開始してからの経過時間が、予め定められた上限継続時間（例えば 1 5 秒）を超えること。
- ・各ラウンド遊技を開始してから大入賞口 5 7 a , 3 6 a へ入球した遊技球の個数が、予め定められた上限個数を超えること。

上記 2 つの項目のうちのいずれか一方が成立した場合に、開閉扉 5 7 b , 3 6 b は開放状態から閉鎖状態に移行する。

【 6 5 4 1 】

開閉シナリオは、ROM 6 3 の開閉シナリオ記憶エリア 6 3 h に予め記憶されている。ステップ S c 1 5 0 8 の開閉シナリオ設定処理は、当たりの種別に対応したフラグ（当たりフラグ）と、実行契機判定フラグと等に基づいて、開閉シナリオ記憶エリア 6 3 hの中から開閉シナリオを選択することによって設定する。ステップ S c 1 5 0 7 を実行した後、ステップ S c 1 5 0 8 に進む。

【 6 5 4 2 】

ステップ S c 1 5 0 8 では、オープニング時間設定処理を実行する。オープニング時間設定処理は、開閉実行モードにおけるオープニング期間の時間的長さ（以下、オープニング時間とも呼ぶ）を設定する処理である。本実施形態においては、毎回のオープニング期間において同じ一定の長さのオープニング時間を設定する。具体的には、オープニング時間を決定するオープニング期間タイマカウンタエリアに「3 0 0 0」（すなわち、6 s e c）をセットする。なお、オープニング期間タイマカウンタエリアは、RAM 6 4 の各種カウンタエリア 6 4 f に設けられている。ステップ S c 1 5 0 8 を実行した後、ステップ S c 1 5 0 9 に進む。

【 6 5 4 3 】

ステップ S c 1 5 0 9 では、オープニングコマンドを設定する。設定されたオープニングコマンドは、通常処理（図 5 6 3）におけるステップ S c 0 7 0 3 にて、音声発光制御装置 9 0 に送信される。このオープニングコマンドには、設定したオープニング時間および今回の開閉実行モードのラウンド数の情報が含まれる。音声発光制御装置 9 0 では、受信したオープニングコマンドに基づいて、オープニング時間および大入賞口開閉処理期間に対応した演出の内容を決定し、その決定した内容が実行されるように各種機器を制御する。ステップ S c 1 5 0 9 を実行した後、ステップ S c 1 5 1 0 に進み、オープニング期間フラグを ON にする。その後、本遊技状態移行処理を終了する。

【 6 5 4 4 】

一方、ステップ S c 1 5 0 4 において、大当たり開閉実行モードフラグが ON ではないと判定した場合には（S c 1 5 0 4 : N O）、ステップ S c 1 5 1 1 に進み、小当たり開閉実行モードフラグが ON であるか否かを判定する。ステップ S c 1 5 1 1 において、小当たり開閉実行モードフラグが ON であると判定した場合には（S c 1 5 1 1 : Y E S）、ステップ S c 1 5 0 5 を実行することなく、ステップ S c 1 5 0 6 に進み、ステップ S c 1 5 0 6 ~ ステップ S c 1 5 1 0 の処理を行なう。

【 6 5 4 5 】

ステップ S c 1 5 1 1 において、小当たり開閉実行モードフラグが ON ではないと判定した場合には（S c 1 5 1 1 : N O）、ステップ S c 1 5 1 2 に進み、V 入賞フラグが ON であるか否かを判定する。

【 6 5 4 6 】

ステップ S c 1 5 1 2 において、V 入賞フラグが ON であると判定した場合には（ステップ S c 1 5 1 2 : Y E S）、ステップ S c 1 5 1 3 に進み、大当たり開閉実行モードフラグを ON にし、その後、ステップ S c 1 5 1 4 に進み、実行契機判定フラグを ON する。実行契機判定フラグは、今回の大当たり開閉実行モードの実行の契機が V 入賞大当たり

10

20

30

40

50



当選によるものであるか否かを判別するためのフラグである。ステップ S c 1 5 1 4 を実行した後、ステップ S c 1 5 0 5 に進み、ステップ S c 1 5 0 5 ~ ステップ S c 1 5 1 0 の処理を行なう。

【 6 5 4 7 】

一方、ステップ S c 1 5 1 2 において、V入賞フラグがONではないと判定した場合には(ステップ S c 1 5 1 2 : N O )、本遊技状態移行処理を終了する。すなわち、本実施形態では、当たり抽選において大当たりに当選した場合(大当たり開閉実行モードフラグがONになった場合)だけでなく、V入賞口 5 9 に遊技球が入球してV入賞大当たりに当選した場合(V入賞フラグがONになった場合)にも、大当たり開閉実行モードが開始されることになる。

10

【 6 5 4 8 】

ステップ S c 1 5 0 3 において、オープニング期間フラグがONであると判定した場合には( S c 1 5 0 3 : Y E S )、ステップ S c 1 5 1 5 に進む。

【 6 5 4 9 】

ステップ S c 1 5 1 5 では、オープニング期間が終了したか否かを判定する。具体的には、オープニング期間タイマカウンタエリアの値が「0」であるか否かを判定する。ステップ S c 1 5 1 5 において、オープニング期間が終了したと判定した場合には( S c 1 5 1 5 : Y E S )、ステップ S c 1 5 1 6 に進み、オープニング期間フラグをOFFにする。その後、ステップ S c 1 5 1 7 に進む。

20

【 6 5 5 0 】

ステップ S c 1 5 1 7 では、今回の開閉実行モードの種別を報知するためのラウンド表示の開始処理を実行する。具体的には、R A M 6 4 の停止結果アドレス記憶エリアに記憶されているアドレス情報を確認する。そして、確認したアドレス情報に基づいて、R O M 6 3 に記憶されている停止結果データ群の中から、上記アドレス情報に対応した停止結果データを特定するとともに、その特定した停止結果データからラウンド回数の内容を確認する。その後、その確認したラウンド回数の内容を、メイン表示部 4 5 におけるラウンド表示部 3 9 に出力する。これにより、ラウンド表示部 3 9 では上記出力に係るラウンドの情報が表示される。ステップ S c 1 5 1 7 を実行した後、ステップ S c 1 5 1 8 に進む。

【 6 5 5 1 】

ステップ S c 1 5 1 8 では、開閉処理期間フラグをONにする。続くステップ S c 1 5 1 9 では、開閉処理開始コマンドを設定する。開閉処理開始コマンドは、開閉処理期間が開始されたことをサブ側の制御装置に認識させるためのコマンドである。開閉処理開始コマンドは、通常処理のコマンド出力処理(図 5 6 3 : ステップ S c 0 7 0 3 )において音声発光制御装置 9 0 に送信される。ステップ S c 1 5 1 9 を実行した後、本遊技状態移行処理を終了する。

30

【 6 5 5 2 】

ステップ S c 1 5 0 2 において、開閉処理期間フラグがONであると判定した場合には( S c 1 5 0 2 : Y E S )、ステップ S c 1 5 2 0 に進み、大入賞口開閉処理を実行する。大入賞口開閉処理については後述する。ステップ S c 1 5 2 0 を実行した後、ステップ S c 1 5 2 1 に進む。

40

【 6 5 5 3 】

ステップ S c 1 5 2 1 では、大入賞口開閉処理が終了したか否かを判定する。具体的には、開閉扉 5 7 b , 3 6 b が開放された回数をカウントするための第1ラウンドカウンタエリアの値が「0」であるか否かによって、大入賞口開閉処理が終了したか否かを判定する。ステップ S c 1 5 2 1 において、大入賞口開閉処理が終了したと判定した場合には( S c 1 5 2 1 : Y E S )、ステップ S c 1 5 2 2 に進む。一方、ステップ S c 1 5 2 1 において、大入賞口開閉処理が終了していないと判定した場合には( S c 1 5 2 1 : N O )、そのまま本遊技状態移行処理を終了する。

【 6 5 5 4 】

ステップ S c 1 5 2 2 では、開閉処理期間フラグをOFFにし、その後、ステップ S c

50

1 5 2 3に進む。

【 6 5 5 5 】

ステップ S c 1 5 2 3 では、ラウンド表示の終了処理を実行する。当該処理では、メイン表示部 4 5 におけるラウンド表示部 3 9 が消灯されるように当該ラウンド表示部 3 9 の表示制御を終了する。ステップ S c 1 5 2 3 を実行した後、ステップ S c 1 5 2 4 に進む。

【 6 5 5 6 】

ステップ S c 1 5 2 4 では、エンディング時間設定処理を実行する。エンディング時間設定処理は、開閉実行モードにおけるエンディング期間の時間的長さ（以下、エンディング時間とも呼ぶ）を設定する処理である。本実施形態においては、毎回のエンディング期間において同じ一定の長さのエンディング時間を設定する。具体的には、エンディング時間を決定するエンディング期間タイマカウンタエリアに「 3 0 0 0 」（すなわち、 6 s e c c ）をセットする。なお、エンディング期間タイマカウンタエリアは、R A M 6 4 の各種カウンタエリア 6 4 f に設けられている。ステップ S c 1 5 2 4 を実行した後、ステップ S c 1 5 2 5 に進む。

【 6 5 5 7 】

ステップ S c 1 5 2 5 では、エンディングコマンドを設定する。この設定されたエンディングコマンドは、通常処理（図 5 6 3 ）におけるステップ S c 0 7 0 3 において、音声発光制御装置 9 0 に送信される。音声発光制御装置 9 0 では、エンディングコマンドを受信することに基づいて、開閉実行モードに対応した演出を終了させる。ステップ S c 1 5 2 5 を実行した後、ステップ S c 1 5 2 6 に進む。

【 6 5 5 8 】

ステップ S c 1 5 2 6 では、エンディング期間フラグを O N にする。その後、本遊技状態移行処理を終了する。

【 6 5 5 9 】

ステップ S c 1 5 0 1 において、エンディング期間フラグが O N であると判定した場合には（ S c 1 5 0 1 : Y E S ）、ステップ S c 1 5 2 7 に進む。

【 6 5 6 0 】

ステップ S c 1 5 2 7 では、エンディング期間が終了したか否かの判定を行う。具体的には、エンディング時間設定処理（ S c 1 5 2 4 ）において、エンディング時間として設定したエンディング期間タイマカウンタエリアの値が「 0 」であるか否かを判定する。ステップ S c 1 5 2 4 において、エンディング時間として設定したエンディング期間タイマカウンタエリアの値が「 0 」であると判定した場合には（ S c 1 5 2 7 : Y E S ）、ステップ S c 1 5 2 8 に進む。

【 6 5 6 1 】

ステップ S c 1 5 2 8 では、エンディング期間フラグを O F F にする。その後、ステップ S c 1 5 2 9 に進み、今回の遊技回に係る当たり抽選の当否結果が大当たり当選であるか否かを判定する。具体的には、R A M 6 4 の 8 R 大当たり A フラグ、8 R 大当たり B フラグ、および 1 5 R 大当たり A フラグのうちのいずれかが O N であるか否かを判定する。ステップ S c 1 5 2 9 において、8 R 大当たり A フラグ、8 R 大当たり B フラグ、および 1 5 R 大当たり A フラグのいずれも O F F である、すなわち、今回の遊技回に係る当たり抽選の当否結果が大当たり当選でないと判定した場合には（ S c 1 5 2 9 : N O ）、ステップ S c 1 5 3 0 に進み、実行契機判定フラグが O N であるか否かを判定する。

【 6 5 6 2 】

ステップ S c 1 5 3 0 において、実行契機判定フラグが O N であると判定された場合には（ S c 1 5 3 0 : Y E S ）、今回の開閉実行モードの実行の契機が V 入賞大当たり当選によるものであることから、ステップ S c 1 5 3 1 に進む。

【 6 5 6 3 】

ステップ S c 1 5 3 1 では、R A M 6 4 の各種フラグ記憶エリア 6 4 g の V 入賞フラグを O F F する。ステップ S c 1 5 3 1 を実行した後、ステップ S c 1 5 3 2 に進み、実行契機判定フラグを O F F にする。ステップ S c 1 5 3 2 を実行した後、ステップ S c 1 5

10

20

30

40

50

33に進む。

【6564】

一方、ステップSc1529において、8R大当たりAフラグ、8R大当たりBフラグ、および15R大当たりAフラグのうちのいずれかがONである、すなわち、今回の遊技回に係る当たり抽選の当否結果が大当たり当選であると判定した場合には（Sc1529：YES）、ステップSc1530～ステップSc1532を実行することなく、ステップSc1533に進む。

【6565】

ステップSc1533では、エンディング期間終了時の移行処理を実行する。エンディング期間終了時の移行処理は、大当たり又は小当たりに基づく開閉実行モードにおけるエンディング期間が終了した後の遊技回の各種モードを設定するための処理である。エンディング期間終了時の移行処理の詳細は後述する。ステップSc1533を実行した後、ステップSc1534に進む。

10

【6566】

一方、ステップSc1530において、実行契機判定フラグがONでないと判定された場合には（Sc1530：NO）、今回の開閉実行モードの実行の契機がV入賞大当たり当選によるものではないことから、ステップSc1537に進み、延長フラグOFF用処理を実行し、その後、ステップSc1534に進む。延長フラグOFF用処理の詳細については後述する。

【6567】

20

ステップSc1534では、開閉実行モード終了コマンドを設定する。設定された開閉実行モード終了コマンドは、通常処理（図563）におけるコマンド出力処理（ステップSc0703）にて、音声発光制御装置90に送信される。音声発光制御装置90は、開閉実行モード終了コマンドを受信したことに基づいて、エンディング演出を終了するように設定する。ステップSc1534を実行した後、ステップSc1535に進む。

【6568】

ステップSc1535では、小当たり開閉実行モード用終了処理を実行する。小当たり開閉実行モード用終了処理では、小当たり開閉実行モードフラグがONであった場合には当該フラグをOFFにし、小当たりに基づく開閉実行モードの開始時に高頻度サポートモードフラグがONであった場合には当該高頻度サポートモードフラグをONにする。その後、ステップSc1536に進み、大当たり開閉実行モードフラグをOFFする。ステップSc1536を実行した後、本遊技状態移行処理を終了する。

30

【6569】

ステップSc1527において、エンディング期間が終了していないと判定された場合には、ステップSc1528～ステップSc1536を実行することなく、本遊技状態移行処理を終了する。

【6570】

<大入賞口開閉処理>

次に、大入賞口開閉処理について説明する。大入賞口開閉処理は、遊技状態移行処理のサブルーチン（図571：Sc1520）として主制御装置60のMPU62によって実行される。

40

【6571】

図572は、大入賞口開閉処理を示すフローチャートである。ステップSc1601では、小当たり専用可変入賞装置57に備えられた開閉扉（以下、小当たり用の開閉扉とも呼ぶ）57bは開放中であるか否かを判定する。具体的には、第1特別電動役物駆動部57cの駆動状態に基づいて判定を行う。ステップSc1601において、開閉扉36bは開放中ではないと判定した場合には（Sc1601：NO）、ステップSc1602に進む。

【6572】

ステップSc1602では、小当たり用の開閉扉57bの開放条件が成立したか否かを

50

判定する。具体的には、開閉シナリオ設定処理によって設定された開閉シナリオを読み込み、小当たり用の開閉扉 5 7 b の開放のタイミングであるか否かを判定する。ステップ S c 1 6 0 2 において、小当たり用の開閉扉 5 7 b の開放条件が成立したと判定した場合には ( S c 1 6 0 2 : Y E S )、ステップ S c 1 6 0 3 に進む。

【 6 5 7 3 】

ステップ S c 1 6 0 3 では、小当たり用の開閉扉 5 7 b を開放する。その後、ステップ S c 1 6 0 4 に進む。

【 6 5 7 4 】

ステップ S c 1 6 0 4 では、第 1 開閉扉開放コマンドを設定する。第 1 開閉扉開放コマンドは、小当たり用の開閉扉 5 7 b が開放したことをサブ側の制御装置に認識させるためのコマンドである。第 1 開閉扉開放コマンドは、通常処理のコマンド出力処理 ( 図 5 6 3 : ステップ S c 0 7 0 3 ) において音声発光制御装置 9 0 に送信される。ステップ S c 1 6 0 4 を実行した後、ステップ S c 1 6 0 8 に進む。

10

【 6 5 7 5 】

ステップ S c 1 6 0 2 において、小当たり用の開閉扉 5 7 b の開放条件が成立していないと判定した場合には ( S c 1 6 0 2 : N O )、ステップ S c 1 6 0 3 およびステップ S c 1 6 0 4 を実行することなく、ステップ S c 1 6 0 8 に進む。

【 6 5 7 6 】

ステップ S c 1 6 0 1 において、小当たり用の開閉扉 5 7 b は開放中であると判定した場合には ( S c 1 6 0 1 : Y E S )、ステップ S c 1 6 0 5 に進む。

20

【 6 5 7 7 】

ステップ S c 1 6 0 5 では、小当たり用の開閉扉 5 7 b の閉鎖条件が成立したか否かを判定する。具体的には、開閉シナリオ設定処理によって設定された開閉シナリオを読み込み、小当たり用の開閉扉 5 7 b の閉鎖のタイミングであるか否かを判定する。ステップ S c 1 6 0 5 において、小当たり用の開閉扉 5 7 b の閉鎖条件が成立したと判定した場合には ( S c 1 6 0 5 : Y E S )、ステップ S c 1 6 0 6 に進む。

【 6 5 7 8 】

ステップ S c 1 6 0 6 では、小当たり用の開閉扉 5 7 b を閉鎖する。その後、ステップ S c 1 6 0 7 に進む。

【 6 5 7 9 】

30

ステップ S c 1 6 0 7 では、第 1 開閉扉閉鎖コマンドを設定する。第 1 開閉扉閉鎖コマンドは、小当たり用の開閉扉 5 7 b が閉鎖したことをサブ側の制御装置に認識させるためのコマンドである。第 1 開閉扉閉鎖コマンドは、通常処理のコマンド出力処理 ( 図 5 6 3 : ステップ S c 0 7 0 3 ) において音声発光制御装置 9 0 に送信される。ステップ S c 1 6 0 7 を実行した後、ステップ S c 1 6 0 8 に進む。

【 6 5 8 0 】

ステップ S c 1 6 0 5 において、小当たり用の開閉扉 5 7 b の閉鎖条件が成立していないと判定した場合には ( S c 1 6 0 5 : N O )、ステップ S c 1 6 0 6 およびステップ S c 1 6 0 7 を実行することなく、ステップ S c 1 6 0 8 に進む。

【 6 5 8 1 】

40

ステップ S c 1 6 0 8 では、可変入賞装置 3 6 に備えられた開閉扉 ( 以下、大当たり用の開閉扉とも呼ぶ ) 3 6 b は開放中であるか否かを判定する。具体的には、第 2 特別電動役物駆動部 3 6 c の駆動状態に基づいて判定を行う。ステップ S c 1 6 0 8 において、大当たり用の開閉扉 3 6 b は開放中ではないと判定した場合には ( S c 1 6 0 8 : N O )、ステップ S c 1 6 0 9 に進む。

【 6 5 8 2 】

ステップ S c 1 6 0 9 では、大当たり用の開閉扉 3 6 b の開放条件が成立したか否かを判定する。具体的には、開閉シナリオ設定処理によって設定された開閉シナリオを読み込み、大当たり用の開閉扉 3 6 b の開放のタイミングであるか否かを判定する。ステップ S c 1 6 0 2 において、大当たり用の開閉扉 3 6 b の開放条件が成立したと判定した場合に

50

は ( S c 1 6 0 9 : Y E S )、ステップ S c 1 6 1 0 に進む。

【 6 5 8 3 】

ステップ S c 1 6 1 0 では、大当たり用の開閉扉 3 6 b を開放する。その後、ステップ S c 1 6 1 1 に進む。

【 6 5 8 4 】

ステップ S c 1 6 1 1 では、第 2 開閉扉開放コマンドを設定する。第 2 開閉扉開放コマンドは、大当たり用の開閉扉 3 6 b が開放したことをサブ側の制御装置に認識させるためのコマンドである。第 2 開閉扉開放コマンドは、通常処理のコマンド出力処理 ( 図 5 6 3 : ステップ S c 0 7 0 3 ) において音声発光制御装置 9 0 に送信される。ステップ S c 1 6 1 1 を実行した後、大入賞口開閉処理を終了する。

10

【 6 5 8 5 】

ステップ S c 1 6 0 9 において、大当たり用の開閉扉 3 6 b の開放条件が成立していないと判定した場合には ( S c 1 6 0 9 : N O )、ステップ S c 1 6 1 0 およびステップ S c 1 6 1 1 を実行することなく、大入賞口開閉処理を終了する。

【 6 5 8 6 】

ステップ S c 1 6 0 8 において、大当たり用の開閉扉 3 6 b は開放中であると判定した場合には ( S c 1 6 0 8 : Y E S )、ステップ S c 1 6 1 2 に進む。

【 6 5 8 7 】

ステップ S c 1 6 1 2 では、大当たり用の開閉扉 3 6 b の閉鎖条件が成立したか否かを判定する。具体的には、開閉シナリオ設定処理によって設定された開閉シナリオを読み込み、大当たり用の開閉扉 3 6 b の閉鎖のタイミングであるか否かを判定する。ステップ S c 1 6 1 2 において、大当たり用の開閉扉 3 6 b の閉鎖条件が成立したと判定した場合には ( S c 1 6 1 2 : Y E S )、ステップ S c 1 6 1 3 に進む。

20

【 6 5 8 8 】

ステップ S c 1 6 1 3 では、大当たり用の開閉扉 3 6 b を閉鎖する。その後、ステップ S c 1 6 1 4 に進む。

【 6 5 8 9 】

ステップ S c 1 6 1 4 では、第 2 開閉扉閉鎖コマンドを設定する。第 2 開閉扉閉鎖コマンドは、大当たり用の開閉扉 3 6 b が閉鎖したことをサブ側の制御装置に認識させるためのコマンドである。第 2 開閉扉閉鎖コマンドは、通常処理のコマンド出力処理 ( 図 5 6 3 : ステップ S c 0 7 0 3 ) において音声発光制御装置 9 0 に送信される。ステップ S c 1 6 1 4 を実行した後、大入賞口開閉処理を終了する。

30

【 6 5 9 0 】

ステップ S c 1 6 1 2 において、大当たり用の開閉扉 3 6 b の閉鎖条件が成立していないと判定した場合には ( S c 1 6 1 2 : N O )、ステップ S c 1 6 1 3 およびステップ S c 1 6 1 4 を実行することなく、大入賞口開閉処理を終了する。

【 6 5 9 1 】

< エンディング期間終了時の移行処理 >

次に、エンディング期間終了時の移行処理について説明する。エンディング期間終了時の移行処理は、遊技状態移行処理のサブルーチン ( 図 5 7 1 : S c 1 5 3 3 ) として主制御装置 6 0 の M P U 6 2 によって実行される。

40

【 6 5 9 2 】

図 5 7 3 は、エンディング期間終了時の移行処理を示すフローチャートである。ステップ S c 1 7 0 1 では、R A M 6 4 の各種フラグ記憶エリア 6 4 g に記憶されている 8 R 大当たり A フラグが O N であるか否かを判定する。ステップ S c 1 7 0 1 において、8 R 大当たり A フラグが O N でないと判定した場合には ( S c 1 7 0 1 : N O )、ステップ S c 1 7 0 2 に進み、R A M 6 4 の各種フラグ記憶エリア 6 4 g に記憶されている 1 5 R 大当たり A フラグが O N であるか否かを判定する。

【 6 5 9 3 】

ステップ S c 1 7 0 1 において 8 R 大当たり A フラグが O N であると判定した場合 ( S

50

c 1 7 0 1 : Y E S )、またはステップ S c 1 7 0 2 において 1 5 R 大当たり A フラグが O N であると判定した場合 ( S c 1 7 0 2 : Y E S ) には、ステップ S c 1 7 0 3 に進む。

【 6 5 9 4 】

ステップ S c 1 7 0 3 では、R A M 6 4 の各種フラグ記憶エリア 6 4 g に記憶されている当たりフラグ ( 1 R 小当たりフラグ、8 R 大当たり A フラグ、8 R 大当たり B フラグ、および 1 5 R 大当たり A フラグ ) を O F F する。その後、ステップ S c 1 7 0 4 に進み、高頻度サポートモードフラグを O N にする。これによって、遊技状態は高サポ状態に移行される。その後、ステップ S c 1 7 0 5 に進み、遊技回数カウンタ P N C に 2 0 がセットされる。これによって、高サポ状態が継続する遊技回の実行回数は 2 0 回に設定される。その後、ステップ S c 1 7 0 6 に進み、サポートモードが高頻度サポートモードであることをサブ側の制御装置に認識させるための情報を含むコマンドである高頻度サポートモードコマンドを、音声発光制御装置 9 0 への送信対象のコマンドとして設定する。ステップ S c 1 7 0 6 を実行した後、エンディング期間終了時の移行処理を終了する。高頻度サポートモードコマンドの出力を継続して行なう処理は、特定情報出力処理として機能する。

10

【 6 5 9 5 】

一方、ステップ S c 1 7 0 2 において、1 5 R 大当たり A フラグが O N でないと判定した場合には ( S c 1 7 0 2 : N O )、ステップ S c 1 7 0 7 に進み、R A M 6 4 の各種フラグ記憶エリア 6 4 g に記憶されている当たりフラグ ( 1 R 小当たりフラグ、8 R 大当たり A フラグ、8 R 大当たり B フラグ、および 1 5 R 大当たり A フラグ ) を O F F する。その後、ステップ S c 1 7 0 8 に進み、高頻度サポートモードフラグを O F F する。その後、ステップ S c 1 7 0 9 に進み、サポートモードが低頻度サポートモードであることをサブ側の制御装置に認識させるための情報を含むコマンドである低頻度サポートモードコマンドを、音声発光制御装置 9 0 への送信対象のコマンドとして設定する。ステップ S c 1 7 0 9 を実行した後、エンディング期間終了時の移行処理を終了する。

20

【 6 5 9 6 】

< 延長フラグ O F F 用処理 >

次に、延長フラグ O F F 用処理について説明する。延長フラグ O F F 用処理は、遊技状態移行処理のサブルーチン ( 図 5 7 1 : S c 1 5 3 7 ) として主制御装置 6 0 の M P U 6 2 によって実行される。

【 6 5 9 7 】

図 5 7 4 は、延長フラグ O F F 用処理を示すフローチャートである。ステップ S c 1 8 0 1 では、特 2 残保留個数 X R b N の値が 0 であるか否かを判定する。すなわち、高サポ状態から低サポ状態への移行のタイミングにおいて第 2 保留エリア R b の保留個数記憶エリアに格納された値と一致する値である特 2 残保留個数 X R b N の値が、その後、変動が実行される毎に減算されて 0 となったか否かを判定する。ステップ S c 1 8 0 1 において、特 2 残保留個数 X R b N の値が 0 であると判定した場合には ( S c 1 8 0 1 : Y E S )、ステップ S c 1 8 0 2 に進み、R A M 6 4 の各種フラグ記憶エリア 6 4 g に記憶される大当たり信号 2 延長フラグが O N であるか否かを判定する。ステップ S c 1 8 0 2 において、大当たり信号 2 延長フラグが O N であると判定した場合には ( S c 1 8 0 2 : Y E S )、ステップ S c 1 8 0 3 に進み、大当たり信号 2 延長フラグを O F F する。ステップ S c 1 8 0 3 を実行した後、本延長フラグ O F F 用処理を終了する。

30

40

【 6 5 9 8 】

一方、ステップ S c 1 8 0 2 において、大当たり信号 2 延長フラグが O N でない場合には ( S c 1 8 0 2 : N O )、ステップ S c 1 8 0 3 を実行することなく、本延長フラグ O F F 用処理を終了する。また、ステップ S c 1 8 0 1 において、特 2 残保留個数 X R b N の値が 0 でないと判定した場合には ( S c 1 8 0 1 : N O )、ステップ S c 1 8 0 2 およびステップ S c 1 8 0 3 を実行することなく、本延長フラグ O F F 用処理を終了する。

【 6 5 9 9 】

< 電役サポート用処理 >

次に、電役サポート用処理について説明する。電役サポート用処理は、通常処理のサブ

50

ルーチン（図５６３：Ｓｃ０７０８）として主制御装置６０のＭＰＵ６２によって実行される。

【６６００】

図５７５は、電役サポート用処理を示すフローチャートである。ステップＳｃ１９０１では、サポート中であるか否かを判定する。具体的には、ＲＡＭ６４の各種フラグ記憶エリア６４ｇのサポート中フラグがＯＮであるか否かを判定する。サポート中フラグは、第２始動口３４の普通電動役物３４ａを開放状態にさせる場合にＯＮにされ、閉鎖状態に復帰させる場合にＯＦＦにされるフラグである。ステップＳｃ１９０１において、サポート中フラグがＯＮではないと判定した場合には（Ｓｃ１９０１：ＮＯ）、ステップＳｃ１９０２に進む。

10

【６６０１】

ステップＳｃ１９０２では、ＲＡＭ６４の各種フラグ記憶エリア６４ｇのサポート当選フラグがＯＮであるか否かを判定する。サポート当選フラグは、普通電動役物３４ａを開放状態とするか否かの普通電動役物開放抽選において開放当選となった場合にＯＮにされ、サポート中フラグがＯＮである場合にＯＦＦにされるフラグである。ステップＳｃ１９０２において、サポート当選フラグがＯＮではないと判定した場合には（Ｓｃ１９０２：ＮＯ）、ステップＳｃ１９０３に進む。

【６６０２】

ステップＳｃ１９０３では、ＲＡＭ６４の各種カウンタエリア６４ｆに設けられた第２タイマカウンタエリアＴ２の値が「０」であるか否かを判定する。この場合、第２タイマカウンタエリアＴ２は、普図ユニット３８の変動時間を計測するためのパラメータとして用いられる。第２タイマカウンタエリアＴ２にセットされたカウント値は、タイマ割込み処理が起動される都度、すなわち２ｍｓｅｃ周期で１減算される。

20

【６６０３】

ステップＳｃ１９０３において、第２タイマカウンタエリアＴ２の値が「０」でないと判定した場合には（Ｓｃ１９０３：ＮＯ）、そのまま本電役サポート用処理を終了する。一方、第２タイマカウンタエリアＴ２の値が「０」であると判定した場合には（Ｓｃ１９０３：ＹＥＳ）、ステップＳｃ１９０４に進む。

【６６０４】

ステップＳｃ１９０４では、普図ユニット３８における特定変動表示としての図柄の変動表示の終了タイミングであるか否かを判定する。ステップＳｃ１９０４において、変動表示の終了タイミングであると判定した場合には（Ｓｃ１９０４：ＹＥＳ）、ステップＳｃ１９０５に進み、外れ表示を設定した後、本電役サポート用処理を終了する。外れ表示が設定されることにより、外れ表示を停止表示した状態で普図ユニット３８における図柄の変動表示が終了される。一方、ステップＳｃ１９０４において、変動表示の終了タイミングでないと判定した場合には（Ｓｃ１９０４：ＮＯ）、ステップＳｃ１９０６に進む。

30

【６６０５】

ステップＳｃ１９０６では、役物保留個数ＳＮの値が「０」より大きいか否かを判定する。ステップＳｃ１９０６において、役物保留個数ＳＮの値が「０」であると判定した場合には（Ｓｃ１９０６：ＮＯ）、そのまま本電役サポート用処理を終了する。一方、ステップＳｃ１９０６において、役物保留個数ＳＮの値が「０」より大きいと判定した場合には（Ｓｃ１９０６：ＹＥＳ）、ステップＳｃ１９０７に進む。

40

【６６０６】

ステップＳｃ１９０７では、開閉実行モード中であるか否かを判定し、その後、ステップＳｃ１９０８に進み、高頻度サポートモードであるか否かを判定する。ステップＳｃ１９０７において開閉実行モードではなく（Ｓｃ１９０７：ＮＯ）、且つ、ステップＳｃ１９０８において高頻度サポートモードである場合には（Ｓｃ１９０８：ＹＥＳ）、ステップＳｃ１９０９に進み、普通電動役物開放抽選を行う。具体的には、電役保留エリア６４ｄに記憶されている値をシフトし、実行エリアにシフトされた電動役物開放カウンタＣ５の値が０～１９０であった場合に、普通電動役物開放抽選に当選となる。また、普通電動

50

役物開放抽選と同時に第2タイマカウンタエリアT2に「750」(すなわち1.5sec)をセットする。第2タイマカウンタエリアT2は、タイマ割込み処理が起動される度に1減算される。その後、ステップSc1910に進む。

【6607】

ステップSc1910では、ステップSc1909の普通電動役物開放抽選の結果がサポート当選であるか否かを判定する。ステップSc1910において、普通電動役物開放抽選の結果がサポート当選であると判定した場合には(Sc1910:YES)、ステップSc1911に進み、サポート当選フラグをONにするとともに、RAM64の各種カウンタエリア64fに設けられた第2ラウンドカウンタエリアRC2に「3」をセットする。第2ラウンドカウンタエリアRC2は、普通電動役物34aが開放された回数をカウントするためのカウンタエリアである。その後、電役サポート用処理を終了する。

10

【6608】

一方、ステップSc1910において、普通電動役物開放抽選の結果がサポート当選でないと判定した場合には(Sc1910:NO)、ステップSc1911の処理を実行することなく、電役サポート用処理を終了する。

【6609】

ステップSc1907において開閉実行モードであると判定した場合(Sc1907:YES)、又は、ステップSc1908において高頻度サポートモードでないと判定した場合には(Sc1908:NO)、ステップSc1912に進み、普通電動役物開放抽選を行う。具体的には、電役保留エリア64dに記憶されている値をシフトし、実行エリアにシフトされた電動役物開放カウンタC5の値が0~190であった場合に、普通電動役物開放抽選に当選となる。また、普通電動役物開放抽選と同時に第2タイマカウンタエリアT2に「14750」(すなわち29.5sec)をセットする。その後、ステップSc1913に進む。

20

【6610】

ステップSc1913では、ステップSc1912の普通電動役物開放抽選の結果がサポート当選であるか否かを判定する。ステップSc1913において、サポート当選でないと判定した場合には(Sc1913:NO)、そのまま本電役サポート用処理を終了する。一方、ステップSc1913において、サポート当選であると判定した場合には(Sc1913:YES)、ステップSc1914に進み、サポート当選フラグをONにするとともに、第2ラウンドカウンタエリアRC2に「1」をセットした後に、本電役サポート用処理を終了する。

30

【6611】

ステップSc1902において、サポート当選フラグがONであると判定した場合には(Sc1902:YES)、ステップSc1915に進み、第2タイマカウンタエリアT2の値が「0」であるか否かを判定する。この場合、第2タイマカウンタエリアT2は、普図ユニット38の変動時間を計測するためのパラメータとして用いられる。ステップSc1915において、第2タイマカウンタエリアT2の値が「0」でないと判定した場合には(Sc1915:NO)、普図ユニット38における絵柄の変動表示中であるため、そのまま本電役サポート用処理を終了する。一方、ステップSc1915において、第2タイマカウンタエリアT2の値が「0」であると判定した場合には(Sc1915:YES)、ステップSc1916に進む。

40

【6612】

ステップSc1916では、当たり表示を設定する。これにより、当たり表示を停止表示した状態で普図ユニット38における絵柄の変動表示が終了される。その後、ステップSc1917に進み、サポート中フラグをONにするとともに、サポート当選フラグをOFFにする。その後、本電役サポート用処理を終了する。

【6613】

ステップSc1901において、サポート中フラグがONであると判定した場合には(Sc1901:YES)、ステップSc1918に進み、普通電動役物34aを開閉制御

50



するための電役開閉制御処理を実行する。その後、本電役サポート用処理を終了する。

【 6 6 1 4 】

< 電役開閉制御処理 >

次に、電役開閉制御処理について説明する。電役開閉制御処理は、電役サポート用処理のサブルーチン（図 5 7 5 : S c 1 9 1 8）として主制御装置 6 0 の M P U 6 2 によって実行される。

【 6 6 1 5 】

図 5 7 6 は、電役開閉制御処理を示すフローチャートである。ステップ S c 2 0 0 1 では、普通電動役物 3 4 a が開放中であるか否かを判定する。普通電動役物 3 4 a が開放中であるか否かは、電動役物駆動部 3 4 b が駆動状態であるか否かによって判定する。普通電動役物 3 4 a が開放されていると判定した場合には（S c 2 0 0 1 : Y E S）、ステップ S c 2 0 0 2 に進む。

10

【 6 6 1 6 】

ステップ S c 2 0 0 2 では、第 2 タイマカウンタエリア T 2 の値が「 0 」であるか否かを判定する。この場合、第 2 タイマカウンタエリア T 2 は、普通電動役物 3 4 a の開放継続時間を計測するためのパラメータとして用いられる。ステップ S c 2 0 0 2 において、第 2 タイマカウンタエリア T 2 の値が「 0 」でないと判定した場合には（S c 2 0 0 2 : N O）、そのまま本電役開閉制御処理を終了する。すなわち、普通電動役物 3 4 a の開放継続時間が終了していない場合は、本電役開閉制御処理を終了する。

【 6 6 1 7 】

20

ステップ S c 2 0 0 2 において、第 2 タイマカウンタエリア T 2 の値が「 0 」であると判定した場合には（S c 2 0 0 2 : Y E S）、ステップ S c 2 0 0 3 に進み、普通電動役物 3 4 a を閉鎖状態に制御する閉鎖処理を行い、第 2 タイマカウンタエリア T 2 に「 2 5 0」（すなわち 0 . 5 s e c）をセットする。すなわち、普通電動役物 3 4 a の開放継続時間の計測手段としての第 2 タイマカウンタエリア T 2 が「 0 」である場合には、普通電動役物 3 4 a を閉鎖するとともに、今度は第 2 タイマカウンタエリア T 2 を普通電動役物 3 4 a の閉鎖継続時間を計測するためのパラメータとして用い、第 2 タイマカウンタエリア T 2 に「 2 5 0」をセットする。ステップ S c 2 0 0 3 を実行した後、ステップ S c 2 0 0 4 に進む。

【 6 6 1 8 】

30

ステップ S c 2 0 0 4 では、第 2 ラウンドカウンタエリア R C 2 の値を 1 減算した後に、ステップ S c 2 0 0 5 に進み、第 2 ラウンドカウンタエリア R C 2 の値が「 0 」であるか否かを判定する。ステップ S c 2 0 0 5 において、第 2 ラウンドカウンタエリア R C 2 の値が「 0 」でないと判定した場合には（S c 2 0 0 5 : N O）、そのまま本電役開閉制御処理を終了する。一方、ステップ S c 2 0 0 5 において、第 2 ラウンドカウンタエリア R C 2 の値が「 0 」であると判定した場合には（S c 2 0 0 5 : Y E S）、ステップ S c 2 0 0 6 に進み、サポート中フラグを O F F にする。その後、本電役開閉制御処理を終了する。

【 6 6 1 9 】

ステップ S c 2 0 0 1 において、普通電動役物 3 4 a が開放中でないと判定した場合には（S c 2 0 0 1 : N O）、ステップ S c 2 0 0 7 に進み、第 2 タイマカウンタエリア T 2 が「 0 」であるか否かを判定する。この場合、第 2 タイマカウンタエリア T 2 は、普通電動役物 3 4 a の閉鎖継続時間を計測するためのパラメータとして用いられる。ステップ S c 2 0 0 7 において、第 2 タイマカウンタエリア T 2 が「 0 」でないと判定した場合には（S c 2 0 0 7 : N O）、そのまま本電役開閉制御処理を終了する。一方、ステップ S c 2 0 0 7 において、第 2 タイマカウンタエリア T 2 が「 0 」であると判定した場合には（S c 2 0 0 7 : Y E S）、ステップ S c 2 0 0 8 に進み、普通電動役物 3 4 a を開放状態に制御する開放処理を実行する。その後、ステップ S c 2 0 0 9 に進む。

40

【 6 6 2 0 】

ステップ S c 2 0 0 9 では、開閉実行モード中であるか否かを判定し、開閉実行モード

50

中でないと判定した場合には ( S c 2 0 0 9 : N O ) 、ステップ S c 2 0 1 0 に進み、高頻度サポートモードであるか否かを判定する。

【 6 6 2 1 】

ステップ S c 2 0 1 0 において、高頻度サポートモード中であると判定した場合には ( S c 2 0 1 0 : Y E S ) 、ステップ S c 2 0 1 1 に進み、第 2 タイマカウンタエリア T 2 に「 8 0 0 」 ( すなわち 1 . 6 s e c ) をセットする。その後、本電役開閉制御処理を終了する。

【 6 6 2 2 】

一方、ステップ S c 2 0 0 9 において開閉実行モードであると判定した場合 ( S c 2 0 0 9 : Y E S ) 、又は、ステップ S c 2 0 1 0 において高頻度サポートモードではないと判定した場合には ( S c 2 0 1 0 : N O ) 、ステップ S c 2 0 1 2 に進み、第 2 タイマカウンタエリア T 2 に「 1 0 0 」 ( すなわち 0 . 2 s e c ) をセットする。その後、本電役開閉制御処理を終了する。

【 6 6 2 3 】

《 1 3 - 6 》音声発光制御装置及び表示制御装置において実行される各種処理：

次に、予告演出や結果告知演出を実行するために、音声発光制御装置及び表示制御装置において実行される具体的な制御の一例を説明する。先に音声発光制御装置 9 0 において実行される処理について説明し、その後、表示制御装置 1 0 0 において実行される処理について説明する。

【 6 6 2 4 】

< 音声発光制御装置において実行される各種処理 >

< タイマ割込み処理 >

最初に、音光側 M P U 9 2 によって実行されるタイマ割込み処理について説明する。

【 6 6 2 5 】

図 5 7 7 は、音光側 M P U 9 2 において実行されるタイマ割込み処理を示すフローチャートである。タイマ割込み処理は、比較的短い周期 ( 例えば 2 m s e c ) で繰り返し実行される。以下、タイマ割込み処理において実行される各ステップの処理について説明する。

【 6 6 2 6 】

ステップ S c 2 1 0 1 では、コマンド記憶処理を実行する。コマンド記憶処理は、主側 M P U 6 2 からコマンドを受信した場合に、受信したコマンドを音光側 R A M 9 4 に記憶するための処理である。音光側 R A M 9 4 には、主側 M P U 6 2 から受信したコマンドの記憶及び読み出しを可能とするためのリングバッファが設けられており、主側 M P U 6 2 から受信したコマンドは、当該リングバッファに順次記憶されるとともに、記憶された順序に従って順次読み出される。ステップ S c 2 1 0 1 を実行した後、ステップ S c 2 1 0 2 に進む。

【 6 6 2 7 】

ステップ S c 2 1 0 2 では、保留コマンド対応処理を実行する。保留コマンド対応処理では、ステップ S c 2 1 0 1 で記憶したコマンドのうちの第 1 保留コマンドに対応した処理を行う。保留コマンド対応処理の詳細については後述する。ステップ S c 2 1 0 2 を実行した後、ステップ S c 2 1 0 3 に進む。

【 6 6 2 8 】

ステップ S c 2 1 0 3 では、遊技回演出設定処理を実行する。遊技回演出設定処理では、図柄の変動が開始してから停止するまでの遊技回において実行する演出の設定を行う。遊技回演出設定処理の詳細については後述する。ステップ S c 2 1 0 3 を実行した後、ステップ S c 2 1 0 4 に進む。

【 6 6 2 9 】

ステップ S c 2 1 0 4 では、開閉実行モード演出用処理を実行する。開閉実行モード演出用処理では、オープニング期間における演出や、大入賞口開閉処理期間における演出、エンディング期間における演出に関する処理を行う。ステップ S c 2 1 0 4 を実行した後、ステップ S c 2 1 0 5 に進む。

10

20

30

40

50

## 【 6 6 3 0 】

ステップ S c 2 1 0 5 では、報知演出用処理を実行する。報知演出用処理は、様々な報知演出を実現するための処理である。報知演出としては、例えば、遊技球発射機構による発射態様を右打ちとすることを遊技者に報知するための右打ち報知演出や、遊技球発射機構による発射態様を右打ちから左打ちに戻すことを遊技者に報知するための左打ち報知演出、遊技球発射機構による発射態様を右打ちとすることによって V 入賞口 5 9 に遊技球を入球させることを遊技者に報知するための V 狙い報知演出などを実現する。また、ステップ S c 2 1 0 5 を実行した後、ステップ S c 2 1 0 6 に進む。

## 【 6 6 3 1 】

ステップ S c 2 1 0 6 では、背景演出用処理を実行する。背景演出用処理では、主側 M P U 6 2 から受信した遊技状態を示すコマンドに応じて定まる背景画像（背景動画）を図柄表示装置 4 1 に表示させる処理を行う。例えば、低サポ状態時の通常時演出モードに対応した背景画像や、高サポ状態時のラッシュ時演出モードに対応した背景画像等を表示させる処理を行う。さらに、高サポ状態から低サポ状態への移行時に特 2 残保留がある場合に、ラッシュ時演出モードに対応した背景画像や低サポ状態時の通常時演出モードに対応した背景画像とは相違する特有の背景画像を表示させる特定情報出力処理も行う。当該特有の背景画像が、特 2 残保留消化時演出モードに対応した特定情報としての背景画像となり得る。また、高サポ状態から低サポ状態への移行時に、特 2 残保留の有無にかかわらず、ラッシュ時演出モードに対応した背景画像や低サポ状態時の通常時演出モードに対応した背景画像とは相違する特定情報としての特有の背景画像を表示させる特定情報出力処理を行う構成としてもよい。この構成を採用する場合、当該特有の背景画像は、例えば、高サポ状態から低サポ状態へ移行後に 1 0 回の変動が実行されるまで継続する構成としてもよい。この場合において、高サポ状態から低サポ状態への移行時に特 2 残保留が存在する場合には、当該特 2 残保留に基づく特 2 変動は、当該特有の背景画像が表示されている期間において実行されることになる。ステップ S c 2 1 0 6 を実行した後、ステップ S c 2 1 0 7 に進む。

## 【 6 6 3 2 】

ステップ S c 2 1 0 7 では、その他の処理を実行する。その他の処理は、遊技者によって遊技が行われていない時にデモ画像（動画）を図柄表示装置 4 1 に表示させる処理等である。さらに、本実施形態では、特別遊技情報としての大当たり遊技状態中の大当たり遊技演出モードに対応した背景画像を表示させる特別遊技情報出力処理を行ったりもする。ステップ S c 2 1 0 7 を実行した後、ステップ S c 2 1 0 8 に進む。

## 【 6 6 3 3 】

ステップ S c 2 1 0 8 では、各種ランプ 4 7 の発光制御を行うための発光制御処理を実行する。発光制御処理では、上記の各演出用処理において読み出された発光データに基づいて、各種ランプ 4 7 の発光制御を行う。ステップ S c 2 1 0 8 を実行した後、ステップ S c 2 1 0 9 に進む。

## 【 6 6 3 4 】

ステップ S c 2 1 0 9 では、スピーカー 4 6 の音声出力制御を行うための音声出力制御処理を実行する。音声出力制御処理では、上記の B G M 用処理及び各演出用処理において読み出された音声データに基づいて、スピーカー 4 6 の音声出力制御を行う。ステップ S c 2 1 0 9 を実行した後、本タイマ割込み処理を終了する。

## 【 6 6 3 5 】

< 保留コマンド対応処理 >

次に、保留コマンド対応処理について説明する。保留コマンド対応処理は、タイマ割込み処理のサブルーチン（図 5 7 7 : S c 2 1 0 2 ）として音声発光制御装置 9 0 の M P U 9 2 によって実行される。

## 【 6 6 3 6 】

図 5 7 8 は、保留コマンド対応処理を示すフローチャートである。ステップ S c 2 2 0 1 では、主側 M P U 6 2 から保留コマンドを受信しているか否かを判定する。ステップ S

10

20

30

40

50

c 2 2 0 1において、主側M P U 6 2から保留コマンドを受信していると判定した場合には ( S c 2 2 0 1 : Y E S )、ステップS c 2 2 0 2に進む。

【 6 6 3 7 】

ステップS c 2 2 0 2では、今回の読み出し対象となった保留コマンドが第1始動口33への入球に基づいて送信されたものであるか否かを判定する。ステップS c 2 2 0 2において、今回の読み出し対象となった保留コマンドが第1始動口33への入球に基づいて送信されたものであると判定した場合には ( S c 2 2 0 2 : Y E S )、ステップS c 2 2 0 3に進み、音光側R A M 9 4の各種カウンタエリア94bに設けられた第1保留個数カウンタエリアの更新処理を実行する。第1保留個数カウンタエリアは、第1始動口33への入球に基づいて取得された保留情報の個数を音光側M P U 9 2において特定するためのカウンタエリアである。第1保留個数カウンタエリアの更新処理では、第1保留個数カウンタエリアの情報を、今回の読み出し対象となった保留コマンドに含まれる保留個数の情報に更新する。ステップS c 2 2 0 3を実行した後、ステップS c 2 2 0 5に進む。

10

【 6 6 3 8 】

ステップS c 2 2 0 2において、今回の読み出し対象となった保留コマンドが第1始動口33への入球に基づいて送信されたものでないと判定した場合 ( S c 2 2 0 2 : N O )、すなわち、当該保留コマンドが第2始動口34への入球に基づいて送信されたものであると判定した場合には、ステップS c 2 2 0 4に進み、音光側R A M 9 4の各種カウンタエリア94bに設けられた第2保留個数カウンタエリアの更新処理を実行する。第2保留個数カウンタエリアは、第2始動口34への入球に基づいて取得された保留情報の個数を音光側M P U 9 2において特定するためのカウンタエリアであり、記憶部として機能する。第2保留個数カウンタエリアの更新処理では、第2保留個数カウンタエリアの情報を、今回の読み出し対象となったコマンドに含まれる保留個数の情報に更新する。ステップS c 2 2 0 4を実行した後、ステップS c 2 2 0 5に進む。

20

【 6 6 3 9 】

ステップS c 2 2 0 3及びステップS c 2 2 0 4の処理を上記のようにした理由について説明する。本実施形態では、パチンコ機10の電源遮断中において、主制御装置60のR A M 6 4に対してはバックアップ電力が供給されるのに対して、音声発光制御装置90のR A M 9 4に対してはバックアップ電力が供給されない。このため、第1始動口33又は第2始動口34への入球に係る保留情報が主制御装置60のR A M 6 4に記憶されている状況において電源が遮断されると、主制御装置60では保留情報が記憶保持されるのに対して、音声発光制御装置90では保留情報が0個であると把握される。この場合に、仮に、音声発光制御装置90において保留コマンドを受信する度に第1保留個数カウンタエリア又は第2保留個数カウンタエリアをカウントアップする構成を採用すると、主制御装置60において実際に保留記憶されている保留情報の数と、音声発光制御装置90において把握している保留情報の数とが一致しなくなるといった不都合が生じ得る。これに対して、上記の本実施形態のように、主制御装置60は、保留個数の情報を含めて保留コマンドを送信するとともに、音声発光制御装置90では保留コマンドを受信する度にそのコマンドに含まれる保留個数の情報を第1保留個数カウンタエリア又は第2保留個数カウンタエリアに設定する構成を採用することによって、上記のような不都合の発生を抑制することができる。

30

40

【 6 6 4 0 】

ステップS c 2 2 0 5では、音光側R A M 9 4の各種カウンタエリア94bに設けられた合計保留個数カウンタエリアの更新処理を実行する。合計保留個数カウンタエリアは、第1始動口33への入球に基づいて取得された保留情報の個数と第2始動口34への入球に基づいて取得された保留情報の個数との和を音光側M P U 9 2において特定するためのカウンタエリアである。当該更新処理では、合計保留個数カウンタエリアの情報を、第1保留個数カウンタエリアにおいて計測されている保留個数の情報と第2保留個数カウンタエリアにおいて計測されている保留個数の情報との和の情報に更新する。ステップS c 2 2 0 5を実行した後、ステップS c 2 2 0 6に進む。

50

## 【 6 6 4 1 】

ステップ S c 2 2 0 1 において、主側 M P U 6 2 から保留コマンドを受信していないと判定した場合には ( S c 2 2 0 1 : N O )、ステップ S c 2 2 0 2 ~ ステップ S c 2 2 0 5 を実行することなく、ステップ S c 2 2 0 6 に進む。

## 【 6 6 4 2 】

ステップ S c 2 2 0 6 では、保留表示制御処理を実行する。具体的には、ステップ S c 2 2 0 3 において特定された第 1 始動口 3 3 への入球に基づいて取得された保留情報の個数に基づいて、第 1 保留表示部 3 7 c の表示態様 ( 点灯させる L E D ランプの色や組み合わせ ) を制御するとともに、ステップ S c 2 2 0 4 において特定された第 2 始動口 3 4 への入球に基づいて取得された保留情報の個数に基づいて、第 2 保留表示部 3 7 d の表示態様 ( 点灯させる L E D ランプの色や組み合わせ ) を制御する。ステップ S c 2 2 0 6 を実行した後、本保留コマンド対応処理を終了する。

10

## 【 6 6 4 3 】

## &lt; 遊技回演出設定処理 &gt;

次に、遊技回演出設定処理について説明する。遊技回演出設定処理は、タイマ割込み処理のサブルーチン ( 図 5 7 7 : S c 2 1 0 3 ) として音声発光制御装置 9 0 の M P U 9 2 によって実行される。

## 【 6 6 4 4 】

図 5 7 9 は、遊技回演出設定処理を示すフローチャートである。ステップ S c 2 3 0 1 では、変動用コマンド及び種別コマンドを受信したか否かを判定する。ステップ S c 2 3 0 1 において、変動用コマンド及び種別コマンドを受信していないと判定した場合には ( S c 2 3 0 1 : N O )、本遊技回演出設定処理を終了する。一方、ステップ S c 2 3 0 1 において、変動用コマンド及び種別コマンドを受信していると判定した場合には ( S c 2 3 0 1 : Y E S )、ステップ S c 2 3 0 2 に進む。

20

## 【 6 6 4 5 】

ステップ S c 2 3 0 2 では、今回受信した変動用コマンドと種別コマンドとを読み出し、これらのコマンドから、大当たりの有無、小当たりの有無、大当たり当選する場合 ( 当たり抽選で小当たりして V 入賞大当たり当選する場合も含む ) の大当たりの種別、リーチ発生の有無、および変動時間の情報をそれぞれ把握する。そして、把握した情報を音光側 M P U 9 2 のレジスタに記憶する。その後、ステップ S c 2 3 0 3 に進む。

30

## 【 6 6 4 6 】

ステップ S c 2 3 0 3 では、演出パターン設定処理を実行する。演出パターン設定処理は、今回の遊技回において実行する演出のパターン ( 予告演出、リーチ演出の内容や実行のタイミング ) を演出パターンテーブルに基づいて決定し、設定する処理である。演出パターン設定処理の詳細については後述する。ステップ S c 2 3 0 3 を実行した後、ステップ S c 2 3 0 4 に進む。

## 【 6 6 4 7 】

ステップ S c 2 3 0 4 では、停止図柄の設定処理を実行する。停止図柄の設定処理では、今回の遊技回の当たり抽選の結果が大当たり当選または小当たり当選であった場合には、有効ライン L 1 ( 図 5 3 9 ( b ) 参照 ) 上に同一の図柄の組合せが成立する停止結果に対応した情報を、今回の停止図柄の情報として設定する。具体的には、今回の遊技回の当たり抽選で大当たりに当選し、振り分けられた当たり種別が 8 R 大当たり A である場合には、7 を除いた同一の奇数図柄の組合せ、すなわち、1 1 1、3 3 3、または 5 5 5 が選択され得る。今回の遊技回の当たり抽選で大当たりに当選し、振り分けられた当たり種別が 8 R 大当たり B である場合には、8 を除いた同一の偶数図柄の組合せ、すなわち、2 2 2、4 4 4、または 6 6 6 が選択され得る。今回の遊技回の当たり抽選で大当たりに当選し、振り分けられた当たり種別が 1 5 R 大当たり A である場合には、「 7 」図柄の組合せ、すなわち、7 7 7 が選択され得る。今回の遊技回の当たり抽選で小当たりに当選し、振り分けられた当たり種別が 1 5 R 大当たり A である場合には、「 8 」図柄の組合せ、すなわち、7 7 7 が選択され得る。なお、これは一例であり、他の同一図柄の組合せとしても

40

50

よい。さらに、同一図柄の組み合わせに換えて、他の特定の規則（例えば、連番）に則った図柄の組み合わせとしてもよい。

#### 【 6 6 4 8 】

ステップ S c 2 3 0 4 では、停止図柄の設定処理を実行する。停止図柄の設定処理では、今回の遊技回の振分判定の結果が、8 R 大当たり A、8 R 大当たり B、1 5 R 大当たり A である場合には、有効ライン L 1（図 5 3 9（b）参照）上に同一の図柄の組合せが成立する停止結果に対応した情報を、今回の停止図柄の情報として設定する。具体的には、今回の遊技回の当たり抽選の当否結果が 8 R 大当たり A である場合には、7 を除いた同一の奇数図柄の組合せ、すなわち、1 1 1、3 3 3、または 5 5 5 が選択され得る。今回の遊技回の当たり抽選の当否結果が 8 R 大当たり B である場合には、8 を除いた同一の偶数図柄の組合せ、すなわち、2 2 2、4 4 4、または 6 6 6 が選択され得る。今回の遊技回の当たり抽選の当否結果が 1 5 R 大当たり A である場合には、「7」図柄の組合せ、すなわち、7 7 7 が選択され得る。なお、これは一例であり、例えば、今回の遊技回の当たり抽選の当否結果が 8 R 大当たり A である場合には同一の図柄の組合せとして 6 6 6 または 8 8 8 が選択され、今回の遊技回の当たり抽選の当否結果が 8 R 大当たり B である場合には同一の図柄の組合せとして 2 2 2 または 4 4 4 が選択され、今回の遊技回の当たり抽選の当否結果が 1 5 R 大当たり A である場合には同一の図柄の組合せとして同一の奇数図柄の組合せが選択され得る構成等、他の同一図柄の組合せとしてもよい。さらに、同一図柄の組み合わせに換えて、他の特定の規則（例えば、連番）に則った図柄の組み合わせとしてもよい。

#### 【 6 6 4 9 】

今回の遊技回の大当たり抽選の当否結果が、外れ結果であれば、変動用コマンドの内容からリーチ発生の有無を判定する。リーチ発生に対応していると判定した場合には、有効ライン L 1 上に同一の図柄の組合せが成立しない停止結果であって、有効ライン L 1 上にリーチ図柄の組合せが成立する停止結果に対応した情報を、今回の停止結果の情報として決定する。一方、リーチ発生に対応していないと判定した場合には、有効ライン L 1 上に同一の図柄の組合せが成立しない停止結果であって、有効ライン L 1 上にリーチ図柄の組合せが成立しない停止結果に対応した情報を、今回の停止図柄の情報として設定する。

#### 【 6 6 5 0 】

ステップ S c 2 3 0 5 では、今回の遊技回の変動パターンを設定するための処理を実行する。当該処理では、今回受信している変動用コマンドの内容から今回の遊技回の変動時間の情報を特定するとともに、当該変動時間の情報、及び、上記ステップ S c 2 3 0 4 において設定した停止図柄の情報の組合せに対応した変動パターンを選択する。なお、変動パターンを選択する際には、音光側 R O M 9 3 の変動表示パターンテーブル記憶エリア 9 3 b に記憶されている変動パターンテーブルが参照される。その後、ステップ S c 2 3 0 6 に進む。

#### 【 6 6 5 1 】

ステップ S c 2 3 0 6 では、今回の遊技回においてステップ S c 2 3 0 3 で設定された演出パターン、ステップ S c 2 3 0 4 で設定された停止図柄、ステップ S c 2 3 0 5 で設定された変動パターンの情報、保留表示の情報等を演出コマンドに設定する。その後、ステップ S c 2 3 0 7 に進み、当該演出コマンドを表示側 M P U 1 0 2 に送信する。表示側 M P U 1 0 2 は、受信した演出コマンドに対応した演出内容を図柄表示装置 4 1 に表示させる処理を実行する。ステップ S c 2 3 0 7 を実行した後、ステップ S c 2 3 0 8 に進む。

#### 【 6 6 5 2 】

ステップ S c 2 3 0 8 では、変動開始時の更新処理を実行する。変動開始時の更新処理は、図柄表示装置 4 1 の第 1 始動口保留用領域 D s 1 または第 2 始動口保留用領域 D s 2 における保留表示を更新するための処理である。変動開始時の更新処理の詳細については後述する。ステップ S c 2 3 0 8 を実行した後、本遊技回演出設定処理を終了する。

#### 【 6 6 5 3 】

< 演出パターン設定処理 >

10

20

30

40

50

次に、演出パターン設定処理について説明する。演出パターン設定処理は、遊技回演出設定処理のサブルーチン（図579：Sc2303）として音声発光制御装置90のMPU92によって実行される。

【6654】

図580は、演出パターン設定処理を示すフローチャートである。ステップSc2401では、音光側RAM94の抽選用カウンタエリア94cから、演出パターン用乱数RNを取得する。その後、ステップSc2402に進む。

【6655】

ステップSc2402では、演出パターンテーブルを特定する処理を実行する。演出パターンテーブルは、遊技回において実行する演出のパターンと、変動時間と、演出パターン用乱数RNとをデータ要素とする3次元の表形式のデータである。ROM93の演出パターンテーブル記憶エリア93aには、小当たりの有無、時短付与の有無、当たり抽選で小当たりしてV入賞大当たり当選する場合の大当たりの種別、リーチ発生の有無に応じた様々な種類の演出パターンテーブルを記憶している。ステップSc2402では、これらの演出パターンテーブルから一の演出パターンテーブルを特定する。具体的には、遊技回演出設定処理（図579）のステップSc2302で把握した、小当たりの有無、時短付与の有無、当たり抽選で小当たりしてV入賞大当たり当選する場合の大当たりの種別、リーチ発生の有無に基づいて、ROM93の演出パターンテーブル記憶エリア93aの中からの演出パターンテーブルの特定を行う。ステップSc2402を実行した後、ステップSc2403に進む。

【6656】

ステップSc2403では、Sc2402で特定した演出パターンテーブルを参照して、遊技回演出設定処理（図579）のステップSc2302で把握した変動時間と、ステップSc2401によって得られた今回の演出パターン用乱数RNの値とに対応した演出パターンを取得する。ステップSc2403を実行した後、ステップSc2404に進む。

【6657】

ステップSc2404では、ステップSc2403によって取得した演出パターンを、今回の遊技回において実行する演出パターンとして設定する。ステップSc2404を実行した後、本演出パターン設定処理を終了する。

【6658】

<変動開始時の更新処理>

次に、変動開始時の更新処理について説明する。変動開始時の更新処理は、遊技回演出設定処理のサブルーチン（図579：Sc2308）として音声発光制御装置90のMPU92によって実行される。

【6659】

図581は、変動開始時の更新処理を示すフローチャートである。ステップSc2501では、今回受信した変動用コマンドが第1始動口33への入球に基づいて取得された保留情報に係るものであるか否かを判定する。ステップSc2501において、今回受信した変動用コマンドが第1始動口33への入球に基づいて取得された保留情報に係るものであると判定した場合には（Sc2501：YES）、ステップSc2502に進み、音光側RAM94の第1保留個数カウンタエリアに記憶されている個数が1減算されるように、当該第1保留個数カウンタエリアの情報を更新する。その後、ステップSc2504に進む。

【6660】

一方、ステップSc2501において、今回受信した変動用コマンドが第1始動口33への入球に基づいて取得された保留情報に係るものではないと判定した場合には（Sc2501：NO）、ステップSc2503に進み、音光側RAM94の第2保留個数カウンタエリアに記憶されている個数が1減算されるように、当該第2保留個数カウンタエリアの情報を更新する。その後、ステップSc2504に進む。

【6661】

10

20

30

40

50

ステップ S c 2 5 0 4 では、音光側 R A M 9 4 の合計保留個数カウンタエリアに記憶されている合計保留個数が 1 減算されるように、当該合計保留個数カウンタエリアの情報を更新する。その後、変動開始時の更新処理を終了する。

【 6 6 6 2 】

< 表示制御装置において実行される各種処理 >

次に、表示制御装置 1 0 0 の M P U 1 0 2 において実行される処理について説明する。

【 6 6 6 3 】

表示制御装置 1 0 0 の M P U 1 0 2 において実行される処理としては、主に、電源投入後から電源が遮断されるまで繰り返し実行されるメイン処理と、音声発光制御装置 9 0 からコマンドを受信した場合に実行されるコマンド割込み処理と、 V D P 1 0 5 から送信される V 割込み信号を検出した場合に実行される V 割込み処理とがある。 V 割込み信号は、1 フレーム分の画像の描画処理が完了する 2 0 ミリ秒毎に V D P 1 0 5 から M P U 1 0 2 に対して送信される信号である。

10

【 6 6 6 4 】

M P U 1 0 2 は、電源投入後にメイン処理を実行し、コマンドの受信や V 割込み信号の検出に合わせて、コマンド割込み処理や V 割込み処理を実行する。なお、コマンドの受信と V 割込み信号の検出とが同時に行われた場合には、コマンド割込み処理を優先的に実行する。したがって、音声発光制御装置 9 0 から受信したコマンドの内容を素早く反映して、 V 割込み処理を実行することができる。

【 6 6 6 5 】

20

< メイン処理 >

次に、表示制御装置 1 0 0 の M P U 1 0 2 によって実行されるメイン処理について説明する。

【 6 6 6 6 】

図 5 8 2 は、表示制御装置 1 0 0 の M P U 1 0 2 において実行されるメイン処理を示すフローチャートである。上述したように、メイン処理は、電源が投入された場合に実行され、電源が切断されるまでそのまま実行され続ける処理である。以下、メイン処理において実行される各ステップの処理について説明する。

【 6 6 6 7 】

ステップ S c 2 6 0 1 では、初期設定処理を実行する。具体的には、まず、 M P U 1 0 2 を初期設定し、ワーク R A M 1 0 4 及びビデオ R A M 1 0 7 の記憶をクリアする処理が行われる。そして、キャラクタ R O M 1 0 6 に記憶された圧縮形式のキャラクタ情報を読み出し、読み出したキャラクタ情報を解凍して、解凍後のキャラクタ情報をビデオ R A M 1 0 7 のキャラクタ領域に記憶する。更に、初期画面を表示するために、ビデオ R A M 1 0 7 に書き込まれたキャラクタ情報から初期画面に対応した情報を抽出し、ビデオ R A M 1 0 7 のフレームバッファ 1 0 7 a , 1 0 7 b に、抽出したキャラクタ情報を書き込む。また、その他の初期化に必要な設定を行う。その後、ステップ S c 2 6 0 2 に進む。

30

【 6 6 6 8 】

ステップ S c 2 6 0 2 では、割込み許可設定を実行する。割込み許可設定が実行されると、以後、メイン処理では、電源が切断されるまで無限ループ処理を実行する。これにより、割込み許可が設定されて以降、コマンドの受信及び V 割込み信号の検出に合わせて、以下で説明するコマンド割込み処理及び V 割込み処理を実行する。

40

【 6 6 6 9 】

< コマンド割込み処理 >

次に、表示制御装置 1 0 0 の M P U 1 0 2 において実行されるコマンド割込み処理について説明する。上述したように、コマンド割込み処理は、音声発光制御装置 9 0 からコマンドを受信する毎に実行される処理である。

【 6 6 7 0 】

図 5 8 3 は、表示制御装置 1 0 0 の M P U 1 0 2 において実行されるコマンド割込み処理を示すフローチャートである。ステップ S c 2 7 0 1 では、コマンド格納処理を実行す

50



る。コマンド格納処理では、受信したコマンドデータを抽出し、ワークRAM104に設けられたコマンド格納エリアに、その抽出したコマンドデータを格納する。コマンド格納処理によってコマンド格納エリアに格納された各種コマンドは、後述するV割込み処理のコマンド判定処理によって読み出され、そのコマンドに対応した処理が実行される。

#### 【6671】

##### < V割込み処理 >

次に、表示制御装置100のMPU102において実行されるV割込み処理について説明する。

#### 【6672】

図584は、表示制御装置100のMPU102において実行されるV割込み処理を示すフローチャートである。上述したように、V割込み処理は、VDP105からのV割込み信号が検出されることによって実行される処理である。V割込み処理では、コマンド割込み処理によってコマンド格納領域に格納されたコマンドに対応する各種処理を実行するとともに、図柄表示装置41に表示させる画像を特定した上で、VDP105に対してその画像の描画及び表示の指示を実行する。V割込み処理が実行される毎に、ワークRAM104内の表示データテーブルバッファに記憶されている表示データテーブルの実行位置を示すポインタを1加算して更新することによって、図柄表示装置41に表示させる画像の特定を行なう。

#### 【6673】

上述したように、V割込み信号は、VDP105において、1フレーム分の画像の描画処理が完了する20ミリ秒毎に生成されるとともに、MPU102に対して送信される信号である。したがって、MPU102がこのV割込み信号に同期してV割込み処理を実行することにより、VDP105に対する描画指示が、1フレーム分の画像の描画処理が完了する20ミリ秒毎に行われることになる。このため、VDP105は、画像の描画処理や表示処理が終了していない段階で、次の画像の描画指示を受け取ることがないので、画像の描画途中で新たな画像の描画を開始したり、表示中の画像情報が格納されているフレームバッファ107a, 107bに、新たな描画指示に伴った画像が展開されたりすることを抑制することができる。以下、V割込み処理の各ステップの処理の詳細について説明する。

#### 【6674】

ステップSc2801では、コマンド対応処理を実行する。コマンド対応処理では、コマンド割込み処理(図583)によってコマンド格納エリアに格納されたコマンドの内容を解析するとともに、そのコマンドに対応した処理を実行する。例えば、演出コマンドが格納されていた場合には、その演出コマンドによって指定された演出態様が図柄表示装置41に表示されるように、画像の描画及び表示の制御を開始する。具体的には、例えば、低サポ状態時の通常時演出モードに対応した背景画像を示す演出コマンドがコマンド格納エリアに格納されていた場合に、その演出コマンドによって指定された背景画像が図柄表示装置41に表示されるように、画像の描画及び表示の制御を開始する。高サポ状態時のラッシュ時演出モードに対応した背景画像を示す演出コマンドがコマンド格納エリアに格納されていた場合に、その演出コマンドによって指定された背景画像が図柄表示装置41に表示されるように、画像の描画及び表示の制御を開始する。また、高サポ状態から低サポ状態に移行した後の背景画像を示す演出コマンドがコマンド格納エリアに格納されていた場合に、その演出コマンドによって指定された背景画像が図柄表示装置41に表示されるように、画像の描画及び表示の制御を開始する。さらに、大当たり遊技状態中に大当たり遊技演出モードに対応した背景画像を示す演出コマンドがコマンド格納エリアに格納されていた場合に、その演出コマンドによって指定された背景画像が図柄表示装置41に表示されるように、画像の描画及び表示の制御を開始する。

#### 【6675】

演出操作コマンドが格納されていた場合には、演出操作ボタン24の押下の受付期間であるか否かを判定し、演出操作ボタン24の押下の受付期間であると判定した場合には、

10

20

30

40

50

演出操作ボタン 24 の押下に対応した演出態様が図柄表示装置 41 に表示されるように、画像の描画及び表示の制御を開始する。一方、演出操作ボタン 24 の押下の受付期間でないと判定した場合には、処理を実行することなく、次のコマンドの内容を解析する。

【6676】

なお、コマンド対応処理 (Sc2801) では、その時点でコマンド格納エリアに格納されている全てのコマンドを解析するとともに、当該解析した全てのコマンドに対応した処理を実行する。この理由について説明する。コマンド判定処理は、V 割込み処理の実行される 20 ミリ秒間隔で行われるため、その 20 ミリ秒の間に複数のコマンドがコマンド格納エリアに格納されている可能性が高いためである。特に、音声発光制御装置 90 によって演出の内容が設定され、演出が開始される場合、当該演出の内容を特定するための各種のコマンドが同時にコマンド格納エリアに格納されている可能性が高い。したがって、これらのコマンドを一度に解析して実行することによって、音声発光制御装置 90 によって設定された予告演出や、停止図柄、変動表示パターン、演出モードに対応した背景画像等の演出の態様を素早く把握し、その態様に応じた演出画像を図柄表示装置 41 に表示させるように、画像の描画を制御することができる。このように、本実施形態では、高サボ状態中にラッシュ時演出モードに対応した背景画像を表示する識別情報出力処理を実行し、高サボ状態の終了時にラッシュ時演出モードに対応した背景画像の表示を停止する出力停止処理を実行する。

10

【6677】

ステップ Sc2802 では、表示設定処理を実行する。表示設定処理では、コマンド対応処理 (Sc2801) などによって設定された図柄表示装置 41 に表示すべき画面の種別に基づき、図柄表示装置 41 において次に表示すべき 1 フレーム分の画像の内容を特定する。例えば、演出モードに対応した背景画像を例に挙げると、高サボ状態中にラッシュ時演出モードに対応した背景画像を継続して表示し、高サボ状態の終了時に特 2 残保留がある場合に第 2 保留エリア Rb の保留個数記憶エリアに記憶された値 (第 2 始動保留個数 RbN) をセットした特 2 残保留個数  $\times$  RbN が 1 以上である場合には、特 2 残保留消化時演出モードに対応し得る背景画像を表示する。なお、当該背景画像は、特 2 残保留による変動表示が全て終了した後に通常時演出モードにモードチェンジされるまで表示され得る。この結果、高サボ状態の終了時に特 2 残保留がある場合に、図柄表示装置 41 における演出モードに対応した背景画像の表示を適切に行なうことができ、遊技の興趣向上を図ることができる。特に、各演出モードに対応した背景画像は特有のものであることから、図柄表示装置 41 に多様な背景画像の表示を実行させることができ、この結果、遊技の興趣向上をいっそう図ることができる。その後、ステップ Sc2803 に進む。

20

30

【6678】

ステップ Sc2803 では、タスク処理を実行する。タスク処理では、表示設定処理 (Sc2802) によって特定された、図柄表示装置 41 に表示すべき次の 1 フレーム分の画像の内容に基づき、その画像を構成するキャラクター (スプライト、表示物) の種別を特定すると共に、各キャラクター (スプライト) 毎に、表示座標位置や拡大率、回転角度等の描画に必要な各種パラメータを決定する。決定された、1 フレームを構成する各種キャラクターの種別やそれぞれのキャラクターの描画に必要なパラメータは描画リストの形でワーク RAM 104 に格納される。その後、ステップ Sc2804 に進む。

40

【6679】

ステップ Sc2804 では、描画処理を実行する。描画処理では、タスク処理 (Sc2803) によって生成された描画リストを、VDP 105 に対して送信する。VDP 105 は、描画リストに基づいて 1 フレーム分の画像の描画処理を実行すると共に、1 つ前の V 割込み処理時に受信した情報に基づいて描画した 1 フレーム分の画像を図柄表示装置 41 に表示させるべく、駆動信号とあわせてその画像データを図柄表示装置 41 へ送信する。その後、ステップ Sc2805 に進み、その他の処理を実行した後、本 V 割込み処理を終了する。上記特 2 残保留消化時演出モードに対応した背景画像は、特 2 残保留による変動表示が全て終了した後に通常時演出モードにモードチェンジされるまで表示される構成

50

に換えて、最後の変動表示が終了して停止表示となり、当該停止表示が終了するまで継続して表示する継続出力処理を実行する構成としてもよい。また、最後の変動表示の停止表示が終了して次の変動が開始するまで継続して表示する構成としてもよい。例えば、上述した特2残保留消化時演出モードに対応した背景画像の表示中においては、特2残保留に基づいて大当たり当選した遊技回を例に挙げると、女性キャラクターが「まだまだ特2残保留によるチャンスが有るよ！」と叫ぶ動画像や、女性キャラクターが「ぎりぎり連荘だよ、良かったね！」と叫ぶ動画像を図柄表示装置41に表示させることができる。さらに、当該動画像に伴った音声をデータ表示器9が備えるスピーカー46に出力させるように構成してもよい。例えば、大当たり当選に係る遊技回を例に挙げると、当該遊技回では、初期状態から更新終了状態となるまで、すなわち、同一図柄の組み合わせとなる停止図柄用の表示データテーブルにおいてポイントが初期位置に設定されてから最後まで到達するまで、本V割込み処理が実行されることになる。この結果、大当たり当選に係る変動表示が開始されてから停止表示の確定時間が終了するまでの描画が完了する。この描画完了後の予め定められたタイミングで開閉実行モードが実行され、賞球が遊技者に付与される。

【6680】

以上、パチンコ機10において大当たり演出を含めた様々な処理を実行するための具体的な制御の一例を説明した。

【6681】

《14-7》作用・効果：

以上説明したように、本実施形態のパチンコ機10では、制御モード切替処理によって、特別遊技状態の終了後に制御モードを特定期間、第2制御モードに維持し、特定期間の終了時に制御モードを第2制御モードから第1制御モードに切り替える。また、識別情報出力処理によって、特別遊技状態である期間、または特定期間において、識別情報を継続して出力し、出力停止処理によって、特定期間の終了時に識別情報の出力を停止する。さらに、記憶部によって、特定期間の終了時に取得情報記憶部に記憶されている第2の特別乱数情報の数を記憶する。特定情報出力処理によって、特定期間の終了後に、少なくとも記憶部に記憶されている第2の特別乱数情報の数が1以上である場合に、当該第2の特別乱数情報の数に対応する所定数の変動表示が終了するまで、特定変動表示が実行され得る状態を識別可能な特定情報を継続して出力することが可能となっている。さらに、特定情報出力処理は、所定数の変動表示のうちの最後の変動表示が終了して停止表示となった後に所定期間が経過するまで、特定情報を継続して出力するが、当該特定情報を識別情報とは異なる態様で出力する。具体的には、例えば、遊技回における当たり抽選において大当たりに当選し、振り分けられた当たり種別が8R大当たりAである場合に、大当たりに基づく開閉実行モードの終了後にサポートモードを規定回数、高頻度サポートモードに維持し、規定回数の終了時にサポートモードを高頻度サポートモードから低頻度サポートモードに切り替える。このサポートモードが高頻度サポートモードに維持される高サポ状態中に、大当たり信号2を継続して出力し、高サポ状態の終了時に大当たり信号2の出力を停止する。さらに、高サポ状態の終了時に第2保留エリアRbの保留個数記憶エリアに記憶された値(第2始動保留個数RbN)を特2残保留個数記憶エリアに特2残保留個数X R b Nとしてセットする。高サポ状態の終了後に、少なくとも当該特2残保留個数X R b Nの値が1以上である場合に、当該特2残保留個数X R b Nの値と一致する所定数の変動表示が終了するまで、大当たり信号2を継続して出力することが可能となる。さらに、特2残保留個数X R b Nのうちの最後の変動表示が終了して停止表示となった後に所定期間が経過するまで、大当たり信号2を継続して出力する。

【6682】

したがって、本実施形態のパチンコ機10では、特定期間の終了時に識別情報の出力が一旦停止されても、特定期間の終了後に、記憶部に記憶されている第2の特別乱数情報の数に対応する所定数の変動表示が終了するまで、特定変動表示が実行され得る状態を識別可能な特定情報が継続して出力されることから、特定期間の終了後において、取得情報記憶部に第2の特別乱数情報が残り、当該第2の特別乱数情報が特定条件を満たした場合、

10

20

30

40

50

具体的には、例えば、第2の特別乱数情報が予め定めた値と一致する場合、例えば大当たり当選した場合に、識別情報および特定情報を受け取る表示装置において、直前の特定期間に関係して取得された第2の特別乱数情報が特定条件を満たしたものであるとして適切な表示を行なうことが可能となる。具体的には、例えば、高サボ状態の終了時に大当たり信号2の出力が一旦停止されても、高サボ状態の終了後に、高サボ状態から低サボ状態への移行のタイミングにおいて保留個数記憶エリアに記憶された値（第2始動保留個数 $RbN$ ）をセットした特2残保留個数 $\times RbN$ の値と一致する所定数の変動表示が終了するまで、大当たり信号2が継続して出力されることから、高サボ状態の終了後において、第2始動保留個数 $RbN$ の特2残保留があり、当該特2残保留の内の一つに基づいて大当たり当選した場合に、データ表示器9において、直前の高サボ状態に関係して取得された特2残保留に基づいて大当たり当選したものであるとして連荘数をカウントすることが可能となる。この結果、本実施形態のパチンコ機10では、データ表示器9において例えば連荘数の表示を適切に行なうことができずに遊技者に不快感を与えてしまうことを抑制することができ、遊技の興趣向上を図ることができる。

10

**【6683】**

また、本実施形態のパチンコ機10では、特定情報を識別情報とは異なる態様で出力する。具体的には、例えば、特2残保留に基づく変動中において継続して出力する大当たり信号2を、高サボ状態中に出力する通常出力態様の大当たり信号2とは異なる態様（特別出力態様）で出力する。

**【6684】**

20

したがって、本実施形態のパチンコ機10によれば、特定情報を受け取る表示装置において、特定情報を受け取った場合に特有の表示を行なうことが可能となる。このために、表示装置において、例えば、特定期間の終了後に残った第2の特別乱数情報についての変動表示中である旨の表示を行なうことができる。この結果、本実施形態のパチンコ機10では、特定情報や識別情報を受け取る表示装置に多様な表示を実行させることができ、遊技の興趣向上を図ることができる。具体的には、例えば、特2残保留に基づく変動中において、大当たり信号2を高サボ状態中に出力される通常出力態様とは異なる特別出力態様で出力することから、データ表示器9において、特別出力態様の大当たり信号2を受け取った場合に、特有の演出、例えば、女性キャラクターが「まだまだ特2残保留によるチャンスが有るよ！」と叫ぶ動画をデータ表示装置98に表示させることができる。したがって、本実施形態のパチンコ機10では、データ表示器9に多様な表示を実行させることができ、この結果、遊技の興趣向上を図ることができる。

30

**【6685】**

さらに、本実施形態のパチンコ機10では、特定期間の終了時に記憶されている第2の特別乱数情報の数に対応する所定数の変動表示のうちの最後の変動表示の停止表示が終了した後まで継続して特定情報を出力する。具体的には、例えば、高サボ状態から低サボ状態への移行のタイミングにおける第2保留エリア $Rb$ の保留個数記憶エリアに記憶された値（第2始動保留個数 $RbN$ ）をセットした特2残保留個数 $\times RbN$ の値と一致する所定数の変動表示のうちの最後の変動表示の停止表示が終了した後まで継続して大当たり信号2を出力する。

40

**【6686】**

したがって、本実施形態のパチンコ機10によれば、最後の変動表示が終了して停止表示となった後から当該停止表示が終了するまでの期間においても、特定情報の出力が継続する。このために、特定情報を継続して出力する期間を、特定期間の終了後に取得情報記憶部に記憶されている第2の特別乱数情報に基づく遊技回の実行中の期間に、高い精度で一致させることができる。したがって、本実施形態のパチンコ機10では、特定情報や識別情報を受け取る表示装置において、例えば特2残保留消化中である旨を表示する場合に、当該表示の精度を向上することができる。具体的には、例えば、最後の変動表示が終了して停止表示となった後から当該停止表示が終了するまでの期間においても、大当たり信号2の出力が継続する。このために、大当たり信号2を継続して出力する期間を、特定期

50

間の終了後に取得情報記憶部に記憶されている第2の特別乱数情報に基づく遊技回の実行中の期間に、高い精度で一致させることができる。したがって、本実施形態のパチンコ機10では、大当たり信号2を受け取るデータ表示器9において、例えば特2残保留消化中である旨を表示する場合に、当該表示の精度を向上することができる。

【6687】

本実施形態のパチンコ機10では、識別情報と特定情報とは、同一の出力用端子から出力される同一種類の情報である。具体的には、例えば、高サボ状態中に出力される識別情報と特2残保留消化中に出力される特定情報とは、同一の出力用端子から出力される同一種類の情報としての大当たり信号2である。なお、別態様として、識別情報と特定情報とは、異なる出力用端子から出力される異なる種類の情報としてもよいし、同一の出力用端子から出力される異なる種類の情報としてもよい。

10

【6688】

したがって、本実施形態のパチンコ機10によれば、特別遊技状態である期間または特定期間に該当する状態を識別するための識別情報を、特定期間の終了後に、少なくとも記憶部に記憶されている第2の特別乱数情報の数が1以上である場合に、当該第2の特別乱数情報の数に対応する所定数の変動表示のうちの最後の変動表示が終了して停止表示となった後に所定期間が経過するまで継続して、同一の出力用端子から出力される同一種類の情報として出力することができる。この結果、簡単な構造によって、当該識別情報を適切な期間、表示装置に出力することができる。具体的には、例えば、大当たり遊技である期間または高サボ状態である期間に該当する状態を識別するための大当たり信号2を、高サボ状態の終了後に、高サボ状態の終了時に第2保留エリアRbの保留個数記憶エリアに記憶された値(第2始動保留個数RbN)をセットした特2残保留個数X RbNの値が1以上である場合に、当該特2残保留個数X RbNの値と一致する所定数の変動表示のうちの最後の変動表示が終了して停止表示となった後に所定期間が経過するまで継続して、同一の出力用端子から出力される同一種類の情報として出力することができる。この結果、簡単な構造によって、大当たり信号2を適切な期間、データ表示器等の表示装置に出力することができる。

20

【6689】

本実施形態のパチンコ機10では、特定期間の終了後に、記憶部に記憶されている第2の特別乱数情報の数に対応する所定数の変動表示が終了するまで実行される特定変動表示は、第2入球部への遊技球の入球を契機として取得された第2の特別乱数情報についての判定に対応した変動表示である。具体的には、例えば、高サボ状態の終了時に特2残保留個数X RbNの値と一致する所定数の変動表示が終了するまで実行される特定変動表示は、第2始動口34への遊技球の入球を契機として取得された特2保留情報についての判定に対応した変動表示である。

30

【6690】

したがって、本実施形態のパチンコ機10によれば、特定期間の終了時に取得情報記憶部に記憶されていた第2の特別乱数情報についての変動表示であることを、特別乱数情報から識別することができる。この結果、本実施形態のパチンコ機10では、特定情報を受け取る表示装置に多様な表示を実行させることができ、遊技の興趣向上をいっそう図ることができる。具体的には、例えば、高サボ状態の終了時に第2保留エリアRbに格納されていた特2残保留についての変動表示であることを、大当たり信号2から識別することができる。この結果、データ表示器9に多様な表示を実行させることができ、遊技の興趣向上をいっそう図ることができる。

40

【6691】

本実施形態のパチンコ機10では、特定情報は、データの出力を所定周期で繰り返し行なう態様である。具体的には、例えば、特別出力態様の大当たり信号2は、データの出力を所定周期で繰り返し行なう態様である。

【6692】

したがって、本実施形態のパチンコ機10によれば、簡単な構成によって、特定情報を

50

識別情報出力処理によって出力される識別情報と異なった態様とすることができる。この結果、本実施形態のパチンコ機 10 によれば、構造の簡素化を図ることができる。具体的には、例えば、簡単な構成によって、特別出力態様の大当たり信号 2 を通常出力態様の大当たり信号 2 と異なった態様とすることができる。この結果、本実施形態のパチンコ機 10 によれば、構造の簡素化を図ることができる。

【6693】

本実施形態のパチンコ機 10 では、特定情報の出力中に実行されている遊技回に係る第 2 の特別乱数情報が特定条件を満たすと判定された場合に、特別遊技状態が発生するまで、特定情報を所定の継続態様で出力する。具体的には、例えば、特別出力態様の大当たり信号 2 の出力中に実行されている遊技回に係る特 2 残保留で大当たり当選となると判定された場合に、大当たり遊技状態が発生するまで、特別出力態様の大当たり信号 2 を所定の継続態様で出力する。

10

【6694】

したがって、本実施形態のパチンコ機 10 によれば、特定情報の出力中に実行されている遊技回に係る第 2 の特別乱数情報が特別条件を満たすと判定された場合に、特定情報を所定の継続態様で出力する期間を、第 2 の特別乱数情報が特定条件を満たすと判定された遊技回の実行を終えた後まで確実に確保することができる。この結果、本実施形態のパチンコ機 10 では、特定情報を受け取る表示装置において、例えば特 2 残保留消化中である旨を表示する場合に、特 2 残保留消化が終了する前に当該表示が終わってしまうことを抑制することができる。具体的には、例えば、特別出力態様の大当たり信号 2 の出力中に実行されている遊技回に係る特 2 残保留が大当たり当選となる条件を満たすと判定された場合に、特別出力態様の大当たり信号 2 を所定の継続態様で出力する期間を、特 2 残保留が大当たり当選となる条件を満たすと判定された遊技回の実行を終えた後まで確実に確保することができる。この結果、本実施形態のパチンコ機 10 では、大当たり信号 2 を受け取るデータ表示器 9 において、例えば特 2 残保留消化中である旨を表示する場合に、特 2 残保留消化が終了する前に当該表示が終わってしまうことを抑制することができる。

20

【6695】

本実施形態のパチンコ機 10 では、特別乱数情報が特定条件とは相違する特定他条件を満たし、当該満たした後に、遊技者による所定の遊技操作に基づいて所定の遊技条件が成立した場合に、特別遊技状態発生条件が成立したと判定し、特定情報の出力中に実行されている遊技回に係る第 2 の特別乱数情報が特定他条件を満たすと判定された場合に、特別遊技状態が発生するまで、特定情報を所定の継続態様で出力する。具体的には、例えば、保留情報に基づく当たり抽選の抽選結果が小当たり当選となる値と一致することを満たし、当該満たした後に、V 入賞口に遊技球が入球することが成立した場合に、大当たり遊技状態発生条件が成立したと判定し、特別出力態様の大当たり信号 2 の出力中に実行されている遊技回に係る特 2 残保留に基づく当たり抽選の抽選結果が小当たり当選となる値と一致すると判定された場合に、大当たり遊技状態が発生するまで、特別出力態様の大当たり信号 2 を所定の継続態様で出力する。

30

【6696】

したがって、本実施形態のパチンコ機 10 によれば、特定情報の出力中に実行されている遊技回に係る第 2 の特別乱数情報が特定他条件を満たすと判定された場合に、特定情報を所定の継続態様で出力する期間を、第 2 の特別乱数情報が特定他条件を満たすと判定された遊技回の実行を終えた後まで確実に確保することができる。このために、本実施形態のパチンコ機 10 では、特定情報の出力中に実行されている遊技回に係る第 2 の特別乱数情報が特定他条件を満たすと判定された場合にも、特定情報や識別情報を受け取る表示装置において、直前の特定期間に関係して取得された第 2 の特別乱数情報が特定他条件を満たしたものであるとして適切な表示を行なうことが可能となる。具体的には、例えば、特別出力態様の大当たり信号 2 の出力中に実行されている遊技回に係る特 2 残保留が小当たり当選する値と一致すると判定された場合に、特別出力態様の大当たり信号 2 を所定の継続態様で出力する期間を、特 2 残保留が小当たり当選する値と一致すると判定された遊技

40

50

回の実行を終えた後まで確実に確保することができる。このために、本実施形態のパチンコ機 10 では、特別出力態様の当たり信号 2 の出力中に実行されている遊技回に係る特 2 残保留が小当たり当選する値と一致すると判定された場合にも、データ表示器 9 において、直前の高サボ状態に関して取得された特 2 残保留が小当たり当選したものであるとして連荘数をカウントすることが可能となる。この結果、本実施形態のパチンコ機 10 では、特 2 残保留が小当たり当選した場合に、表示装置において連荘数の表示を適切に行なうことができずに遊技者に不快感を与えてしまうことを抑制することができる。

#### 【6697】

本実施形態のパチンコ機 10 では、特別乱数情報が特定条件とは相違する特定他条件を満たし、当該満たした後に、遊技者による所定の遊技操作に基づいて所定の遊技条件が成立した場合に、特別遊技状態発生条件が成立したと判定し、識別情報の出力中に実行されている遊技回に係る第 2 の特別乱数情報が特定他条件を満たすと判定された場合に、特別遊技状態が発生するまで、識別情報を継続して出力する。具体的には、例えば、保留情報に基づく当たり抽選の抽選結果が小当たり当選となる値と一致することを満たし、当該満たした後に、V 入賞口に遊技球が入球することが成立した場合に、大当たり遊技状態発生条件が成立したと判定し、通常出力態様の当たり信号 2 の出力中に実行されている遊技回に係る特 2 保留情報に基づく当たり抽選の抽選結果が小当たり当選となる値と一致すると判定された場合に、大当たり遊技状態が発生するまで、通常出力態様の当たり信号 2 を継続して出力する。

#### 【6698】

ここで、「識別情報の出力中に実行されている遊技回に係る第 2 の特別乱数情報が特定他条件を満たすと判定された場合に、特別遊技状態が発生するまで、識別情報を継続して出力する」構成を備えない比較例を考えてみる。比較例によれば、識別情報の出力中に実行されている遊技回に係る第 2 の特別乱数情報が特定他条件を満たすと判定された場合に、当該遊技回の変動表示が終了してから、遊技者による所定の遊技操作に基づいて所定の遊技条件が成立するまでの間、識別情報の出力が停止されてしまう。このために、制御モードが第 2 制御モードに維持された特定期間において、第 2 の特別乱数情報が特定他条件を満たすと判定され、その後に遊技者による所定の遊技操作に基づいて所定の遊技条件が成立した場合であっても、識別情報の出力が途切れることとなり、データ表示器等の表示装置において、直前の特定期間に関して取得された第 2 の特別乱数情報が特定他条件を満たしたものであるとして連荘数をカウントすることができなかった。この結果、比較例によれば、遊技者に不快感を与えてしまい、遊技者の遊技に対する興趣を低下させてしまう虞があった。

#### 【6699】

これに対して、本実施形態のパチンコ機 10 によれば、識別情報の出力中に実行されている遊技回に係る第 2 の特別乱数情報が特定他条件を満たすと判定された場合に、特別遊技状態が発生するまで、識別情報を継続して出力することから、第 2 の特別乱数情報が特定他条件を満たすと判定された遊技回の変動表示が終了してから、遊技者による所定の遊技操作に基づいて所定の遊技条件が成立するまでの間に、識別情報の出力が途切れることがない。このために、制御モードが第 2 制御モードである特定期間の終了後において、第 2 の特別乱数情報が特定他条件を満たすと判定され、その後に遊技者による所定の遊技操作に基づいて所定の遊技条件が成立した場合に、特定情報や識別情報を受け取る表示装置において、直前の特定期間に関して取得された第 2 の特別乱数情報が特定他条件を満たしたものであり、当該満たした後に、遊技者による所定の遊技操作に基づいて所定の遊技条件が成立したことによって特別遊技状態発生条件が成立したものであるとして適切な表示を行なうことが可能となる。具体的には、例えば、通常出力態様の当たり信号 2 の出力中に実行されている遊技回に係る特 2 残保留が小当たり当選する値と一致すると判定された場合に、大当たり遊技状態が発生するまで通常出力態様の当たり信号 2 を継続して出力することから、特 2 保留情報が小当たり当選する値と一致すると判定された遊技回の変動表示が終了してから、遊技者による所定の遊技操作に基づいて所定の遊技条件が成立するま

での間に、通常出力態様の当たり信号 2 の出力が途切れることがない。このために、制御モードが第 2 制御モードである特定期間の終了後において、特 2 保留情報が小当たり当選する値と一致すると判定され、その後に遊技者による所定の遊技操作に基づいて所定の遊技条件が成立した場合に、連荘が途切れることなく大当たり当選が続くとデータ表示器 9 に認識させ表示させることができる。この結果、連荘が途切れることなく大当たり当選が続き連荘数が大きくなることは遊技者にとって大きな喜びであり、遊技者の遊技に対する興味をいっそう向上させることができる。

#### 【 6 7 0 0 】

本実施形態のパチンコ機 1 0 では、特別遊技状態である期間に該当する状態を識別するための特別遊技情報を出力する特別遊技情報出力処理を備え、識別情報出力処理、特定情報出力処理、および特別遊技情報出力処理の各出力先は、同一の表示装置である。具体的には、例えば、大当たり遊技状態である期間に該当する状態を識別するための大当たり信号 1 を出力する特別遊技情報出力処理を備え、識別情報出力処理、特定情報出力処理、および特別遊技情報出力処理の各出力先は、同一のデータ表示器 9 である。

10

#### 【 6 7 0 1 】

したがって、本実施形態のパチンコ機 1 0 によれば、識別情報および特定情報によって、特別遊技状態である期間または特定期間に該当する状態であることを識別でき、特別遊技情報によって、特別遊技状態である期間に該当する状態であることを識別できることから、両方の識別を重ね合わせることによって、特定期間が連続する場合に、その連続する特定期間の間で何回特別遊技状態が発生したかを出力先の表示装置が把握することが可能となる。このために、識別情報出力処理、特定情報出力処理、および特別遊技情報出力処理の各出力先に該当する表示装置において、遊技の状況を適切に表示することができる。具体的には、例えば、大当たり信号 2 によって、大当たり遊技状態である期間または高サポ状態である期間に該当する状態であることを識別でき、大当たり信号 1 によって、大当たり遊技状態である期間に該当する状態であることを識別できることから、両方の識別を重ね合わせることによって、高サポ状態である期間が連続する場合に、その連続する高サポ状態である期間の途中で何回大当たり遊技状態が発生したかをデータ表示器 9 が把握することが可能となる。このために、データ表示器 9 において、いわゆる連荘数を表示することができる。

20

#### 【 6 7 0 2 】

本実施形態のパチンコ機 1 0 では、特別遊技状態である期間に該当する状態を識別するための特別遊技情報を出力する特別遊技情報出力処理を備え、特別遊技情報は、特定情報とは異なる態様である。具体的には、例えば、大当たり遊技状態である期間に該当する状態を識別するための大当たり信号 1 を出力する特別遊技情報出力処理を備え、大当たり信号 1 は、特別出力態様の当たり信号 2 とは異なる態様である。

30

#### 【 6 7 0 3 】

したがって、本実施形態のパチンコ機 1 0 によれば、識別情報および特定情報によって、特別遊技状態である期間または特定期間に該当する状態であることを識別でき、特別遊技情報によって、特別遊技状態である期間に該当する状態であることを識別できることから、両方の識別を重ね合わせることによって、特定期間が連続する場合に、その連続する特定期間の途中で何回特別遊技状態が発生したかを出力先の表示装置が把握することが可能となる。このために、識別情報出力処理、特定情報出力処理、および特別遊技情報出力処理から情報を受け取る表示装置において、遊技の状況を適切に表示することが可能となる。さらに、特別遊技情報は特定情報とは異なる態様であることから、特定情報を受け取る表示装置において、特定情報を受け取った場合に特有の表示を行なうことが可能となる。このために、表示装置において、例えば、特定期間の終了後に第 2 の特別乱数情報についての変動表示中である旨の表示を行なうことができる。したがって、本実施形態では、特定情報や識別情報を表示装置に多様な表示を実行させることができ、この結果、遊技の興味向上をいっそう図ることができる。具体的には、例えば、大当たり信号 2 によって、大当たり遊技状態である期間または高サポ状態である期間に該当する状態であるこ

40

50



とを識別でき、大当たり信号 1 によって、大当たり遊技状態である期間に該当する状態であることを識別できることから、両方の識別を重ね合わせることによって、高サボ状態である期間が連続する場合に、その連続する高サボ状態である期間の間で何回大当たり遊技状態が発生したかをデータ表示器 9 が把握することが可能となる。このために、データ表示器 9 において、いわゆる連荘数を表示することができる。さらに、大当たり信号 1 は特別出力態様の大当たり信号 2 とは異なる態様であることから、データ表示器 9 において、特別出力態様の大当たり信号 2 を受け取った場合に特有の表示を行なうことが可能となる。このために、表示装置において、例えば、高サボ状態の終了後に特 2 残保留に基づく変動表示中である旨の表示を行なうことができる。したがって、本実施形態のパチンコ機 10 では、データ表示器 9 に多様な表示を実行させることができ、この結果、遊技の興趣向上をいっそう図ることができる。

10

#### 【 6 7 0 4 】

本実施形態のパチンコ機 10 では、特別遊技状態である期間に該当する状態を識別するための特別遊技情報を出力する特別遊技情報出力処理を備え、特別遊技情報は、識別情報とは異なる態様である。具体的には、例えば、大当たり遊技状態である期間に該当する状態を識別するための大当たり信号 1 を出力する特別遊技情報出力処理を備え、大当たり信号 1 は、特別出力態様の大当たり信号 2 とは異なる態様である。

#### 【 6 7 0 5 】

したがって、本実施形態のパチンコ機 10 によれば、識別情報および特定情報によって、特別遊技状態である期間または特定期間に該当する状態であることを識別でき、特別遊技情報によって、特別遊技状態である期間に該当する状態であることを識別できることから、両方の識別を重ね合わせることによって、特定期間が連続する場合に、その連続する特定期間の間で何回特別遊技状態が発生したかを出力先の表示装置が把握することが可能となる。このために、識別情報出力処理、特定情報出力処理、および特別遊技情報出力処理から情報を受け取る表示装置において、遊技の状況を適切に表示することが可能となる。さらに、特別遊技情報は識別情報出力処理によって出力される識別情報とは異なる態様であることから、表示装置における情報の把握が容易となる。このために、表示装置において、遊技の状況の表示を確実に行なうことが可能となる。具体的には、例えば、大当たり信号 2 によって、大当たり遊技状態である期間または高サボ状態である期間に該当する状態であることを識別でき、大当たり信号 1 によって、大当たり遊技状態である期間に該当する状態であることを識別できることから、両方の識別を重ね合わせることによって、高サボ状態である期間が連続する場合に、その連続する高サボ状態である期間の間で何回大当たり遊技状態が発生したかをデータ表示器 9 が把握することが可能となる。このために、データ表示器 9 において、いわゆる連荘数を表示することができる。さらに大当たり信号 1 は通常出力態様の大当たり信号 2 とは異なる態様であることから、データ表示器 9 における情報の把握が容易となる。このために、データ表示器 9 において、例えば連荘数の表示を確実に行なうことが可能となる。

20

30

#### 【 6 7 0 6 】

本実施形態のパチンコ機 10 では、第 1 入球部への遊技球の入球を契機として第 1 入球情報を出力する第 1 入球情報出力部を備え、識別情報出力処理、特定情報出力処理、および第 1 入球情報出力部のそれぞれの情報の出力先は、同一の表示装置である。具体的には、例えば、第 1 始動口 33 への遊技球の入球を契機として第 1 始動口入球信号を出力する第 1 入球情報出力部を備え、識別情報出力処理、特定情報出力処理、および第 1 入球情報出力部のそれぞれの情報の出力先は、同一のデータ表示器 9 である。

40

#### 【 6 7 0 7 】

したがって、本実施形態のパチンコ機 10 によれば、表示装置において、例えば遊技の状況の表示と共に、第 1 入球部への遊技球の入球に基づく表示を行なうことができる。この結果、表示装置に多様な表示を実行させることができ、遊技の興趣向上をいっそう図ることができる。具体的には、例えば、データ表示器 9 において、例えば連荘数の表示と共に、第 1 始動口 33 への遊技球の入球に基づく表示を行なうことができる。この結果、デ

50

ータ表示器 9 に多様な表示を実行させることができ、遊技の興趣向上をいっそう図ることができる。

【 6 7 0 8 】

本実施形態のパチンコ機 1 0 では、第 2 入球部への遊技球の入球を契機として第 2 入球情報を出力する第 2 入球情報出力部を備え、識別情報出力処理、特定情報出力処理、および第 2 入球情報出力部のそれぞれの情報の出力先は、同一の表示装置である。具体的には、例えば、第 2 始動口 3 4 への遊技球の入球を契機として第 2 始動口入球信号を出力する第 2 入球情報出力部を備え、識別情報出力処理、特定情報出力処理、および第 2 入球情報出力部のそれぞれの情報の出力先は、同一のデータ表示器 9 である。

【 6 7 0 9 】

したがって、本実施形態のパチンコ機 1 0 によれば、表示装置において、例えば遊技の状況の表示と共に、第 2 入球部への遊技球の入球に基づく表示を行なうことができる。この結果、データ表示器等の表示装置に多様な表示を実行させることができ、遊技の興趣向上をいっそう図ることができる。具体的には、例えば、データ表示器 9 において、例えば連荘数の表示と共に、第 2 始動口 3 4 への遊技球の入球に基づく表示を行なうことができる。この結果、データ表示器 9 に多様な表示を実行させることができ、遊技の興趣向上をいっそう図ることができる。

【 6 7 1 0 】

本実施形態のパチンコ機 1 0 では、変動表示が終了して停止表示となったこと示す停止表示情報を出力する停止表示情報出力部を備え、識別情報出力処理、特定情報出力処理、および停止表示情報出力部のそれぞれの情報の出力先は、同一の表示装置である。具体的には、例えば、変動表示されていた特別図柄が停止表示となったことを示す図柄確定信号を出力する図柄確定信号出力部を備え、識別情報出力処理、特定情報出力処理、および図柄確定信号出力部のそれぞれの情報の出力先は、同一の表示装置である。

【 6 7 1 1 】

したがって、本実施形態のパチンコ機 1 0 によれば、表示装置において、例えば遊技の状況の表示と共に、高サボ状態が継続する遊技回の実行回数が規定回数に到達して高サボ状態から低サボ状態に移行した直後において、特 2 残保留がある場合に、特 2 残保留の変動が終了して停止表示となった旨の表示を行なうことができる。この結果、本実施形態のパチンコ機 1 0 にでは、表示装置に多様な表示を実行させることができ、遊技の興趣向上をいっそう図ることができる。具体的には、例えば、データ表示器 9 において、例えば連荘数の表示と共に、高サボ状態が継続する遊技回の実行回数が規定回数に到達して高サボ状態から低サボ状態に移行した直後において、特 2 残保留がある場合に、特 2 残保留の変動が終了して停止表示となり特 2 図柄が確定した旨の表示を行なうことができる。この結果、本実施形態のパチンコ機 1 0 にでは、データ表示器 9 に多様な表示を実行させることができ、遊技の興趣向上をいっそう図ることができる。

【 6 7 1 2 】

このように、本遊技機によれば、特定期間の終了後において取得情報記憶部に第 2 の特別乱数情報が残った場合に、表示装置における表示を適切に行なうので、遊技の興趣向上を図ることが可能となる。

【 6 7 1 3 】

《 1 1 - 8 》第 1 1 実施形態の変形例：

本発明は上記の実施形態に限られるものではなく、その要旨を逸脱しない範囲において種々の態様において実施することが可能であり、例えば次のような変形も可能である。なお、以下で説明する変形例では、上記の実施形態と同一の構成、処理及び効果については、説明を省略する。

【 6 7 1 4 】

《 1 1 - 8 - 1 》変形例 1：

上記第 1 1 実施形態及び各変形例では、高サボ状態が継続する遊技回の実行回数が規定回数に到達して高サボ状態から低サボ状態に移行した直後（図 5 5 6 の時刻 t 4 2 ）にお

10

20

30

40

50

いて、特２残保留がある場合に、特２残保留の最後の１つに基づく変動表示が終了して停止表示となった後に確定時間が終了するまで（時刻ｔ６３）、大当たり信号２を継続して出力するが、時刻ｔ４２から時刻ｔ６３までの期間における大当たり信号２の出力の態様は、時刻ｔ４２までの大当たり信号２の出力の態様である一定電圧を継続して出力する通常出力態様とは異なった特別出力態様であった。具体的には、特別出力態様は、短期間で繰り返し一定電圧の出力と出力停止とを切り替えて行なう態様となっていた。これに対して、変形例として、特別出力態様を、信号の電圧値が通常出力態様の際の一定電圧（第１電圧と呼ぶ）よりも低い一定電圧（第２電圧と呼ぶ）であり、第１電圧はもとより第２電圧も、大当たり信号２の出力／停止を判定するための基準値よりも高い信号（ハイレベル信号）である構成としても良い。要は、特別出力態様の大当たり信号２は、通常出力態様の大当たり信号２と異なった態様でありながら、大当たり信号２の受け手であるデータ表示器９において大当たり信号２がＯＮ状態にあると判断することができれば、いずれの形態の信号であっても良い。

10

## 【６７１５】

## 《１１－８－２》変形例２：

上記第１１実施形態及び各変形例では、高サボ状態が継続する遊技回の実行回数が規定回数に到達して高サボ状態から低サボ状態に移行した直後（図５５６の時刻ｔ４２）において、特２残保留がある場合に、特２残保留の最後の１つに基づく変動表示が終了して停止表示となった後に確定時間が終了するまで（時刻ｔ６３）、大当たり信号２を特別出力態様で出力する構成とした。これに対して、変形例として、時刻ｔ４２から時刻ｔ６３までの期間において、特別出力態様としての大当たり信号２を出力する構成に換えて、大当たり信号２が出力される出力側コネクタ９５ｂ（図５４７参照）とは異なる出力側コネクタ９５ｂから特有な信号（特２残保留消化中信号）を出力する構成としてもよい。すなわち、時刻ｔ４２から時刻ｔ６３までの期間において、大当たり信号２の出力を停止し、大当たり信号２とは相違する特２残保留消化中信号を、大当たり信号２が出力される出力側コネクタ９５ｂ（図５４７参照）とは異なる出力側コネクタ９５ｂから出力する。この特２残保留消化中信号も大当たり信号１および大当たり信号２と同様にデータ表示器９に送信される。大当たり信号２の受け手であるデータ表示器９は、特２残保留消化中信号を受信したときに、特別出力態様である大当たり信号２と同様に、高サボ状態終了時の特２残保留に基づく遊技回の実行中、すなわち、特２残保留消化中であると判断する。こうした構成によれば、第１１実施形態と同様に、データ表示器９において、例えば連荘数の表示を適切に行なうことが可能となる。したがって、本変形例では、データ表示器９において例えば連荘数の表示を適切に行なうことができずに遊技者に不快感を与えてしまうことを抑制することができる。

20

30

## 【６７１６】

## 《１１－８－３》変形例３：

上記第１１実施形態及び各変形例では、高サボ状態が継続する遊技回の実行回数が規定回数に到達して高サボ状態から低サボ状態に移行した直後（図５５４の時刻ｔ４２）において、特２残保留がある場合に、特２残保留の最後の１つに基づく変動表示が終了して停止表示となった後に確定時間が終了するまで（時刻ｔ６３）、大当たり信号２を継続して出力する構成とした。これに対して、変形例として、特２残保留がある場合に、特２残保留の最後の１つに基づく変動表示が終了して停止表示となった後に確定時間が終了し（時刻ｔ６３）、当該終了時から、予め定められた最短の変動時間以内の時間が経過するまでの間、大当たり信号２を継続して出力する構成としてもよい。「最短の変動時間」は、ＲＯＭ６３の変動時間テーブル記憶エリア６３ｄの変動時間テーブルに記録された変動時間情報のうちの最も短い変動時間である。「最短の変動時間以内の時間」は、最短の変動時間を含んで、それよりも前であればいずれの時間であってもよい。

40

## 【６７１７】

この変形例によれば、特２残保留の最後の変動表示の停止表示が終了して、パチンコ機１０において予め定められた最短の変動時間以内の時間が経過するまで、大当たり信号２

50

の出力が継続する。このために、大当たり信号 2 を継続して出力する期間を、高サボ状態の終了後に特 2 残保留に基づく遊技回が終了して、次の特 1 保留情報に基づく変動表示が終了する以前まで延長させることができる。したがって、この変形例によれば、大当たり信号 2 を継続して出力する期間を、高サボ状態の終了後に特 2 残保留に基づく遊技回の実行を終えた後まで確実に確保することができる。この結果、この変形例では、データ表示器 9 において、例えば特 2 残保留消化中である旨を表示する場合に、特 2 残保留消化が終了する前に当該表示が終わってしまうことを抑制することができる。なお、確定時間の終了時からの延長の期間を最短の変動時間よりも長くすると、大当たり信号 2 の出力中に、特 2 残保留でない特別乱数情報（特 1 保留情報）に基づく次の変動が停止して確定時間が経過してしまい、当該変動で大当たりした場合に、この大当たりが直前の高サボ状態における連荘数にカウントされてしまう虞があった。この結果、データ表示器 9 において連荘数の表示を適切に行なうことができなくなってしまう。これを防止するために、この変形例では、確定時間の終了時からの大当たり信号 2 の延長の期間を、最短の変動時間以内の時間を加えた期間とした。さらに他の変形例として、確定時間の終了時からの大当たり信号 2 の延長の期間を、最短の変動時間を上回る時間を加えた期間としてもよい。

#### 【 6 7 1 8 】

##### 《 1 1 - 8 - 4 》変形例 4 :

上記第 1 1 実施形態及び各変形例では、高サボ状態が継続する遊技回の実行回数が規定回数に到達して高サボ状態から低サボ状態に移行した直後（図 5 5 4 の時刻 t 4 2 ）において、特 2 残保留がある場合に、特 2 残保留の最後の 1 つに基づく変動表示が終了して停止表示となった後に確定時間が終了するまで（時刻 t 6 3 ）、大当たり信号 2 を継続して出力する構成とした。これに対して、変形例として、特 2 残保留がある場合に、特 2 残保留の最後の 1 つに基づく変動表示が終了して停止表示となった後に確定時間が終了し（時刻 t 6 3 ）、当該終了時から次の変動表示が開始されるまで（時刻 t 6 4 ）、大当たり信号 2 を継続して出力する構成としてもよい。

#### 【 6 7 1 9 】

この変形例によれば、特 2 残保留の最後の変動表示の停止表示（確定表示）が終了して次の変動が開始されるまで、大当たり信号 2 の出力が継続する。このために、大当たり信号 2 を継続して出力する期間を、高サボ状態の終了後に特 2 残保留に基づく遊技回が終了して、特 2 残保留でない特別乱数情報（特 1 保留情報）に基づく次の変動表示が開始されるまで延長させることができる。したがって、この変形例によれば、大当たり信号 2 を継続して出力する期間を、高サボ状態の終了後に特 2 残保留に基づく遊技回の実行を終えた後まで確実に確保することができる。この結果、この変形例では、データ表示器 9 において、例えば特 2 残保留消化中である旨を表示する場合に、特 2 残保留消化が終了する前に当該表示が終わってしまうことを抑制することができる。なお、確定時間の終了時からの延長の期間を特 1 保留情報に基づく次の変動が終了する時間よりも長くすると、大当たり信号 2 の出力中に、特 2 残保留でない特別乱数情報（特 1 保留情報）に基づく次の変動が停止して確定時間が経過してしまい、当該変動で大当たりした場合に、この大当たりが直前の高サボ状態における連荘数にカウントされてしまう虞があった。この結果、データ表示器 9 において連荘数の表示を適切に行なうことができなくなってしまう。これを防止するために、この変形例では、特 2 残保留でない特別乱数情報（特 1 保留情報）に基づく次の変動表示が開始されるまで大当たり信号 2 を延長させることとした。

#### 【 6 7 2 0 】

##### 《 1 1 - 8 - 5 》変形例 5 :

上記第 1 1 実施形態及び各変形例では、高サボ状態が継続する遊技回の実行回数が規定回数に到達したことによる高サボ状態から低サボ状態への移行のタイミング（図 5 5 4 の時刻 t 4 2 ）において、特 2 残保留がある場合、すなわち、保留情報記憶エリア 6 4 b （図 5 4 1 ）の第 2 保留エリア R b に記憶されている第 2 の保留情報（特 2 残保留）がある場合に、高サボ状態から低サボ状態への移行のタイミングにおける特 2 残保留の数をセットした特 2 残保留個数 X R b N の値と一致する所定数の変動表示が終了するまで、大当た

り信号 2 が出力される構成とした。一般に、高サボ状態が継続する遊技回の実行回数が規定回数に到達して高サボ状態から低サボ状態に移行した直後のタイミングで、閉じかけた普通電動役物 3 4 a に拾われて第 2 始動口 3 4 に遊技球が入球する場合があります。この場合のような特定の条件下では、第 2 保留エリア R b から実行エリア A E に第 2 の特別乱数情報を取り出すタイミングによっては、高サボ状態から低サボ状態への移行のタイミングにおいて第 2 保留エリア R b に記憶されている第 2 の特別乱数情報の数（最大で 4 個）よりも多い数（1 または多くても 2 程度多い数）の変動表示が高サボ状態の終了後に実行されることがある。このために、上記所定数を、高サボ状態から低サボ状態への移行のタイミングにおいて第 2 保留エリア R b に記憶されている第 2 の特別乱数情報の数をセットした特 2 残保留個数  $\times$  R b N の値と一致する値とした上記第 1 1 実施形態では、上述した、高サボ状態から低サボ状態への移行のタイミングにおいて第 2 保留エリア R b に記憶されている第 2 の特別乱数情報の数よりも多い分（所定数を決定した後に第 2 始動口 3 4 に入球した分）の変動表示を実行する際に、大当たり信号 2 の出力が停止してしまう虞があった。

#### 【 6 7 2 1 】

これに対して、変形例として、高サボ状態が継続する遊技回の実行回数が規定回数に到達して高サボ状態から低サボ状態に移行した後の所定期間内（例えば 1 秒以内）のタイミングで第 2 始動口 3 4 への遊技球の入球が検出された場合に、高サボ状態から低サボ状態への移行のタイミングにおいて第 2 保留エリア R b に記憶されていた第 2 の特別乱数情報の数をセットした特 2 残保留個数  $\times$  R b N に 1 を加算した値を所定数と定め、当該所定数の変動表示が終了するまで、大当たり信号 2 が出力される構成としてもよい。この構成によれば、上述した、高サボ状態から低サボ状態への移行のタイミングにおいて第 2 保留エリア R b に記憶されていた第 2 の特別乱数情報の数よりも多い分の変動表示のうちの 1 つの変動表示を実行する際に大当たり信号 2 の出力が停止してしまうことを抑制することができる。このために、本変形例によれば、大当たり信号 2 を継続して出力する期間を、高サボ状態が継続する遊技回の実行回数が規定回数に到達して高サボ状態から低サボ状態に移行した後の所定期間内のタイミングで第 2 始動口 3 4 に遊技球が入球したことによって取得された第 2 の特別乱数情報についての変動表示を終えるまで、可能な限り確保することができる。したがって、本変形例では、大当たり信号 2 を受け取るデータ表示器 9 において、例えば特 2 残保留消化中である旨を表示する場合に、特 2 残保留消化が終了する前に当該表示が終わってしまうことを抑制することができる。

#### 【 6 7 2 2 】

《 1 1 - 8 - 6 》変形例 6 :

上記第 1 1 実施形態及び各変形例では、高サボ状態が継続する遊技回の実行回数が規定回数に到達したことによる高サボ状態から低サボ状態への移行のタイミング（図 5 5 4 の時刻 t 4 2）において、保留情報記憶エリア 6 4 b（図 5 4 1）の第 2 保留エリア R b に記憶されている第 2 の保留情報（特 2 残保留）がある場合に、高サボ状態から低サボ状態への移行のタイミングにおける第 2 始動保留個数 R b N の数を特 2 残保留個数  $\times$  R b N にセットし、特 2 残保留個数  $\times$  R b N の値を変動表示が実行開始される毎に 1 だけ減算し、変動表示の終了後の確定時間の経過時点における特 2 残保留個数  $\times$  R b N の値が 0 となるまで、大当たり信号 2 が出力される構成とした。これに対して変形例として、特 2 残保留個数  $\times$  R b N といった変数を用いることなく、第 2 始動保留個数 R b N の数をそのまま用いて、変動表示の終了後の確定時間の経過時点における第 2 始動保留個数 R b N の数が 0 となるまで、大当たり信号 2 が出力される構成としてもよい。具体的には、図 5 6 6 においてステップ S c 1 0 1 4 およびステップ S c 1 0 1 5 の各処理を削除し、図 5 6 9 においてステップ S c 1 3 1 4 の処理を削除し、図 5 7 0 においてステップ S c 1 4 0 8 の処理を第 2 始動保留個数 R b N の数が 0 であるか否かを判定する処理に換え、図 5 7 4 においてステップ S c 1 8 0 1 の処理を第 2 始動保留個数 R b N の数が 0 であるか否かを判定する処理に換える構成としてもよい。この構成によれば、通常時における普通電動役物開放抽選において開放当選し普通電動役物 3 4 a が開放したことによる第 2 始動口 3 4 への

10

20

30

40

50

遊技球の入球との区別ができない事による問題は有るが、上記第 1 1 実施形態と同様に、高サボ状態の終了後において特 2 残保留が残った場合に、特 2 残保留に基づく変動表示に対する識別性能を向上させることができ、遊技の興趣向上を図ることができる。

【 6 7 2 3 】

《 1 1 - 8 - 7 》変形例 7 :

上記第 1 1 実施形態及び各変形例では、高サボ状態の終了時において、RAM 6 4 の保留情報記憶エリア 6 4 b の第 2 保留エリア R b に記憶された第 2 始動保留個数 R b N の数が 0 を上回る場合（すなわち、1 以上である場合）に、大当たり信号 2 延長フラグを ON するとともに、RAM 6 4 の保留情報記憶エリア 6 4 b の第 2 保留エリア R b に記憶されている第 2 始動保留個数 R b N の値を特 2 残保留個数 X R b N にセットする構成とした（図 5 6 9 を参照）。これに対して、変形例として、高サボ状態の終了時において、第 2 保留エリア R b に記憶されている第 2 始動保留個数 R b N の値を特 2 残保留個数 X R b N にセットし、特 2 残保留個数 X R b N の値が 0 を上回る場合（すなわち、1 以上である場合）に、大当たり信号 2 延長フラグを ON する構成としてもよい。この構成によっても、上記第 1 1 実施形態と同一のタイミングで大当たり信号 2 を立ち上げることができ、上記第 1 1 実施形態と同様の態様で、大当たり信号 2 を延長することができる。

【 6 7 2 4 】

《 1 1 - 8 - 8 》変形例 8 :

上記第 1 1 実施形態及び各変形例では、高サボ状態の終了時において、RAM 6 4 の保留情報記憶エリア 6 4 b の第 2 保留エリア R b に記憶された第 2 始動保留個数 R b N の数が 0 を上回る場合（すなわち、1 以上である場合）に、第 2 始動保留個数 R b N の値を特 2 残保留個数 X R b N にセットし、特 2 残保留個数 X R b N の値を変動表示が実行開始される毎に 1 だけ減算し、特 2 残保留個数 X R b N の値が 0 となるまで、特定情報としての大当たり信号 2 を継続して出力する構成とした。これに対して変形例として、高サボ状態の終了時において、特定情報としての大当たり信号 2 を継続して出力し、高サボ状態の終了時に第 2 保留エリア R b に記憶された第 2 始動保留個数 R b N の数が 0 を上回る場合（すなわち、1 以上である場合）に、第 2 始動保留個数 R b N の数を特 2 残保留個数 X R b N にセットし、特 2 残保留個数 X R b N の値を変動表示が実行開始される毎に 1 だけ減算し、特 2 残保留個数 X R b N の値が 0 となった場合に、特定情報の出力を停止する構成としてもよい。この構成によっても、上記第 1 1 実施形態と同様に、高サボ状態の終了後において特 2 残保留が残った場合に、特 2 残保留に基づく変動表示に対する識別性能を向上させることができ、遊技の興趣向上を図ることができる。

【 6 7 2 5 】

《 1 1 - 8 - 9 》変形例 9 :

上記第 1 1 実施形態及び各変形例（特に変形例 7 ）では、高サボ状態の終了時において、第 2 保留エリア R b に記憶されている第 2 始動保留個数 R b N の値を特 2 残保留個数記憶エリア内の特 2 残保留個数 X R b N にセットし、特 2 残保留個数 X R b N の値が 0 を上回る場合（すなわち、1 以上である場合）に、特定情報としての大当たり信号 2 を継続して出力し、特 2 残保留個数 X R b N の値が 0 となった場合に、大当たり信号 2 の出力を停止する構成とした。これに対して変形例として、高サボ状態の終了時において、特定情報としての大当たり信号 2 を継続して出力するとともに、第 2 保留エリア R b に記憶されている第 2 始動保留個数 R b N の値を特 2 残保留個数記憶エリア内の特 2 残保留個数 X R b N にセットし、特 2 残保留個数 X R b N の値が 0 を上回る場合（すなわち、1 以上である場合）に、特 2 残保留個数 X R b N の値を変動表示が実行開始される毎に 1 だけ減算し、特 2 残保留個数 X R b N の値が 0 となった場合に、特定情報の出力を停止する構成としてもよい。この構成によっても、上記第 1 1 実施形態と同様に、高サボ状態の終了後において特 2 残保留が残った場合に、特 2 残保留に基づく変動表示に対する識別性能を向上させることができ、遊技の興趣向上を図ることができる。

【 6 7 2 6 】

本変形例では、特定期間の終了時に記憶部に記憶されている第 2 の特別乱数情報の数が

0である場合でも、特定情報を出力する出力処理が実行され得る。具体的には、例えば、上述したように、高サボ状態から低サボ状態への移行のタイミングにおける第2保留エリアRbの保留個数記憶エリアに記憶された値（第2始動保留個数RbN）をセットした特2残保留個数XRbNの値が0である場合でも、大当たり信号2を出力する出力処理が実行され得る。

【6727】

したがって、本変形例によれば、特定期間の終了時に記憶部に記憶されている第2の特別乱数情報の数が0である場合でも、特定情報を出力する出力処理が実行され得ることから、特定期間の終了時に記憶部に記憶されている第2の特別乱数情報の数が0であるか1以上の数であるかにかかわらず、特定情報が出力される。このために、特定期間の終了時における特定情報の継続的な出力を確実に担保することができることから、例えば、特定期間の終了時から記憶部に記憶されている第2の特別乱数情報の数が1以上であるか否かの判定がなされるまでの間でノイズ等によって特定情報の出力が途切れてしまい、データ表示器等の表示装置による識別性能が低下してしまうことを抑制することができる。この結果、遊技の興趣向上をいっそう図ることができる。具体的には、例えば、高サボ状態の終了時に第2保留エリアRbの保留個数記憶エリアに記憶された値（第2始動保留個数RbN）をセットした特2残保留個数記憶エリア内の特2残保留個数XRbNの値が0である場合でも、大当たり信号2を出力する出力処理が実行され得ることから、高サボ状態の終了時に特2残保留個数記憶エリアに記憶されている特2残保留個数XRbNの値が0であるか1以上の数であるかにかかわらず、大当たり信号2が出力される。このために、高サボ状態終了時における大当たり信号2の継続的な出力を確実に担保することができることから、例えば、高サボ状態の終了時から特2残保留個数記憶エリアに記憶されている特2残保留個数XRbNの数が1以上であるか否かの判定がなされるまでの間でノイズ等によって特定情報の出力が途切れてしまい、データ表示器等の表示装置による識別性能が低下してしまうことを抑制することができる。この結果、遊技の興趣向上をいっそう図ることができる。

【6728】

さらに、上記第11実施形態の構成、すなわち、高サボ状態の終了時において、大当たり信号2を継続して出力する前に、第2保留エリアRbに記憶されている第2始動保留個数RbNの値を特2残保留個数記憶エリア内の特2残保留個数XRbNにセットし、特2残保留個数XRbNの値が0を上回る場合に大当たり信号2を継続して出力し、一方、特2残保留個数XRbNの値が0である場合に大当たり信号2の出力を取り止める構成では、上記特2残保留個数XRbNの値の判定で0であると判定される場合に、高サボ状態を終えて、特2残保留個数XRbNの値が0であると判定されて大当たり信号2の出力を取り止めるまでの流れの途中で、閉動作中の普通電動役物34aに遊技球が拾われて第2始動口34へ遊技球が入球することがあり得る。当該第2始動口34への遊技球の入球に基づく当たり抽選において大当たり当選した場合、当該大当たり当選は、直前の高サボ状態における連荘数にカウントされなくなる虞があった。これに対して、この変形例では、直前の高サボ状態における連荘数にカウントできる範囲を広げることができ、当該大当たり当選も直前の高サボ状態における連荘数にカウントすることができる可能性がある。

【6729】

《11-8-10》変形例10：

上記実施形態及び上記各変形例において、パチンコ機が備える外枠は、木製に限らず、ABS樹脂やポリカーボネート樹脂、アクリル樹脂等の樹脂製であってもよく、また、鉄鋼（炭素鋼）や鋳鉄、鋳鋼、ステンレス鋼、アルミニウム合金、銅合金、合金鋼等の金属製であってもよい。また、上記実施形態及び上記各変形例において、パチンコ機が備える内枠は、ABS樹脂やポリカーボネート樹脂、アクリル樹脂等の樹脂製であってもよく、また、鉄鋼（炭素鋼）や鋳鉄、鋳鋼、ステンレス鋼、アルミニウム合金、銅合金、合金鋼等の金属製であってもよい。また、上記実施形態及び上記各変形例において、パチンコ機が備える前扉枠は、ABS樹脂やポリカーボネート樹脂、アクリル樹脂等の樹脂製であっ

10

20

30

40

50

てもよく、また、鉄鋼（炭素鋼）や鋳鉄、鋳鋼、ステンレス鋼、アルミニウム合金、銅合金、合金鋼等の金属製であってもよい。また、上記実施形態及び上記各変形例では、パチンコ機には、内枠を外枠に対して開放不能に施錠する機能と、前扉枠を内枠に対して開放不能に施錠する機能とを有するシリンダ錠が設けられているが、このシリンダ錠が省略された構成を採用した上で、内枠を外枠に対して開放不能に施錠する機能を有する第1シリンダ錠と、前扉枠を内枠に対して開放不能に施錠する機能を有する第2シリンダ錠とが別々に設けられた構成を採用してもよい。また、上記実施形態及び上記各変形例では、内枠を外枠に対して回動させる回動軸が正面視左側に設けられている構成を採用したが、この回動軸が正面視右側に設けられている構成を採用してもよい。また、上記実施形態及び上記各変形例では、前扉枠を内枠に対して回動させる回動軸が正面視左側に設けられている構成を採用したが、この回動軸が正面視右側に設けられている構成を採用してもよい。また、上記実施形態及び上記各変形例において、パチンコ機が備える遊技盤は、ABS樹脂やポリカーボネート樹脂、アクリル樹脂等の樹脂製であってもよく、また、鉄鋼（炭素鋼）や鋳鉄、鋳鋼、ステンレス鋼、アルミニウム合金、銅合金、合金鋼等の金属製であってもよい。また、上記実施形態及び上記各変形例では、パチンコ機は上皿と下皿とを備える構成を採用したが、下皿が省略され、上皿のみを備える構成を採用してもよい。また、上記実施形態及び上記各変形例では、正面視右側に操作ハンドルが設けられている構成を採用したが、正面視左側に操作ハンドルが設けられている構成を採用してもよい。また、操作ハンドルが正面視右側と正面視左側の両方に設けられている構成を採用してもよい。また、上記実施形態及び上記各変形例では、遊技者が操作ハンドルを握っているか否か（遊技者の手が操作ハンドルに接触しているか否か）を検出可能なタッチセンサーが操作ハンドルに設けられている構成を採用したが、このタッチセンサーが省略された構成を採用してもよい。また、上記実施形態及び上記各変形例において、遊技球を発射可能な発射手段としては、種々の構成を採用することができ、例えば、バネ等の弾性力を利用して遊技球を発射させる構成や、圧縮気体が噴出する際の風圧を利用して遊技球を発射させる構成等を採用してもよい。また、上記実施形態及び上記各変形例では、操作ハンドルが右回りに所定量回動操作された状態においては、1分間に100発程度の遊技球が発射されるように構成されているが、1分間に100発未満（例えば60発）の遊技球が発射される構成であってもよく、また、1分間に100発以上（例えば200発）の遊技球が発射される構成であってもよい。また、レバーを弾くことによって遊技球を1発ずつ発射させる構成としてもよい。また、上記実施形態及び上記各変形例では、音声を出力可能な手段としてスピーカーを備える構成を採用したが、スピーカーに加えて又はスピーカーに代えてイヤホンジャックを備える構成を採用してもよい。この構成によれば、遊技者は、自身が持参したイヤホンやヘッドホンに当該イヤホンジャックに接続することによって、周囲のパチンコ機の音声に邪魔されずに、自身が遊技中のパチンコ機の音声を存分に楽しむことが可能となる。また、上記実施形態及び上記各変形例において、各種始動口に遊技球が入球したことに基づいて変動表示を開始する特別図柄を表示可能な表示手段としては、種々の構成を採用することができ、例えば、LEDランプや、LED表示装置、液晶表示装置、有機EL表示装置、ハロゲンランプ等を採用してもよい。また、上記実施形態及び上記各変形例において、各種ゲートを遊技球が通過したことに基づいて変動表示を開始する普通図柄を表示可能な表示手段としては、種々の構成を採用することができ、例えば、LEDランプや、LED表示装置、液晶表示装置、有機EL表示装置、ハロゲンランプ等を採用してもよい。また、上記実施形態及び上記各変形例において、各種の装飾図柄を表示可能な表示手段としては、種々の構成を採用することができ、例えば、液晶表示装置や、有機EL表示装置、LED表示装置、ドラム回転式表示装置、導光板、三次元ホログラム表示装置等を採用してもよい。また、上記実施形態及び上記各変形例において、装飾図柄としては、数字に限らず、種々の文字や図形、記号、絵柄等及びこれらの組み合わせを採用することができる。例えば、装飾図柄として、アルファベットや、ギリシャ文字、平仮名、カタカナ、漢字、各種キャラクター等及びこれらの組み合わせを採用してもよい。また、上記実施形態及び上記各変形例において、装飾図柄がスクロールする図柄列の数は3つに限

10

20

30

40

50



らず、例えば、2つ以下であってもよく、4つ以上であってもよい。そして、装飾図柄の図柄列が1つである構成を採用した場合には、例えば、特定の装飾図柄（例えば「7」）が停止した場合に大当たり当選となる構成としてもよい。また、装飾図柄の列が2つ又は4つ以上である構成を採用した場合には、例えば、特定のラインに同一の装飾図柄が停止した場合に大当たり当選となる構成としてもよい。また、上記実施形態及び上記各変形例において、特別電動役物としては、種々の構成を採用することができ、例えば、板状部材の下方に略水平方向に延びる回転軸が設けられ、当該回転軸を中心として当該板状部材が前方側に回転することによって大入賞口を開放可能な構成や、遊技盤の前後方向にスライド可能な板状部材によって大入賞口を開閉する構成等を採用してもよい。また、上記実施形態及び上記各変形例において、普通電動役物としては、種々の構成を採用することができ、例えば、一対の可動弁が左右に開放可能な所謂チューリップ型普通電動役物や、板状部材の下方に略水平方向に延びる回転軸が設けられ、当該回転軸を中心として当該板状部材が前方側に回転することによって始動口を開放可能な構成、遊技盤の前後方向にスライド可能な板状部材によって始動口を開閉する構成等を採用してもよい。また、上記実施形態及び上記各変形例において、各入球口（始動口や一般入賞口、大入賞口等）に設定されている賞球数は例示であり、各入球口に設定される賞球数を適宜変更することによって、スペックの異なる複数種類のパチンコ機を実現することが可能である。

10

#### 【6730】

《11-8-11》変形例11：

上記実施形態およびその変形例では、パチンコ機10は、主制御装置60、音声発光制御装置90、表示制御装置100といった3つの制御装置を備える構成としたが、これに換えて、主制御装置と副制御装置といった2つの制御装置を備える構成としても良い。副制御装置では、上記実施形態において音声発光制御装置90と表示制御装置100とにおいて実行される各種処理を実行する構成とすれば良い。また、上記実施形態およびその変形例において、3つの制御装置60、90、100のそれぞれで実行される各種処理は、上記実施形態で説明した区分けに限る必要はなく、3つの制御装置60、90、100の全体として、上記実施形態における各種の処理が実行できれば良い。

20

#### 【6731】

《Y》他の構成への適用：

上記各実施形態とは異なる他のタイプのパチンコ機等、例えば特別装置の特定領域に遊技球が入ると電動役物が所定回数開放するパチンコ機や、特別装置の特定領域に遊技球が入ると権利が発生して大当たりとなるパチンコ機、他の役物を備えたパチンコ機、アレンジボール機、雀球等の遊技機にも、本発明を適用できる。

30

#### 【6732】

また、弾球式でない遊技機、例えば、複数種類の図柄が周方向に付された複数のリールを備え、メダルの投入及びスタートレバーの操作によりリールの回転を開始し、ストップスイッチが操作されるか所定時間が経過することでリールが停止した後に、表示窓から視認できる有効ライン上に特定図柄又は特定図柄の組合せが成立していた場合にはメダルの払い出し等といった特典を遊技者に付与するスロットマシンにも本発明を適用できる。

#### 【6733】

40

また、外枠に開閉可能に支持された遊技機本体に貯留部及び取込装置を備え、貯留部に貯留されている所定数の遊技球が取込装置により取り込まれた後にスタートレバーが操作されることによりリールの回転を開始する、パチンコ機とスロットマシンとが融合された遊技機にも、本発明を適用できる。

#### 【6734】

また、上記実施形態においてソフトウェアで実現されている機能の一部をハードウェアで実現してもよく、あるいは、ハードウェアで実現されている機能の一部をソフトウェアで実現してもよい。

#### 【6735】

《Z》上記各実施形態等から抽出される特徴群について：

50

上述した各実施形態から抽出される特徴群（発明群の特徴）について、必要に応じて効果等を示しつつ説明する。なお、以下においては、理解の容易のため、上記各実施形態において対応する構成を括弧書き等で適宜示すが、この括弧書き等で示した具体的構成に限定されるものではない。

【 6 7 3 6 】

< 特徴 s A 群 >

特徴 s A 群は、上述した各実施形態、変形例、又はこれらの組み合わせから抽出され、主に第 1 実施形態とその変形例から抽出される。

【 6 7 3 7 】

[ 特徴 s A 1 ]

遊技球が流通する流通領域（遊技領域 P A ）と、

前記流通領域に設けられ、遊技球を流通させるための第 1 通路（本線通路部 2 1 0 ）と、  
前記流通領域に設けられ、遊技球を流通させるための通路であって、前記第 1 通路の途中から分岐する第 2 通路（第 1 分岐通路部 2 2 0 ）と、

前記第 2 通路に設けられ、遊技球が入球可能な第 1 入球手段（右側第 1 始動口 4 4 ）と、  
前記第 1 通路を流通した遊技球が入球可能な第 2 入球手段（第 2 始動口 3 4 ）と、  
前記第 1 入球手段と前記第 2 入球手段とを少なくとも含む複数の入球手段のそれぞれへの遊技球の入球を契機として特別情報を取得する情報取得手段と、

取得された前記特別情報が所定の条件を満たすか否かを判定する手段であって、前記判定を行うための判定モード（抽選モード）として、第 1 判定モード（低確率モード）と、  
前記第 1 判定モードよりも前記特別情報が前記所定の条件を満たす確率が高い第 2 判定モード（高確率モード）と、を有する判定手段と、

前記判定手段による前記判定の結果を報知する遊技動作が開始されてから前記遊技動作が終了されることを遊技回の 1 回とした場合に、当該遊技回を実行する遊技回実行手段（主制御基板 6 1 側の M P U 6 2 と、それによって実行される図 2 5 の遊技回制御処理）と、  
を備える遊技機において、

前記第 1 通路における前記第 2 通路への分岐点に設けられ、前記第 2 通路への遊技球の入球を補助する補助手段（電動役物 3 4 a ）と、

前記補助手段の状態を、前記第 2 通路への遊技球の入球を不可能又は困難にする状態である第 1 の状態と、前記第 2 通路への遊技球の入球を可能又は容易にする状態である第 2 の状態との間で遷移させる状態遷移手段と、

前記状態遷移手段を制御する制御手段であって、前記状態遷移手段が前記補助手段の状態を遷移させる態様が異なる制御モードとして、第 1 制御モード（低頻度サポートモード）と、前記第 1 制御モードよりも前記第 2 通路への遊技球の入球が容易である第 2 制御モード（高頻度サポートモード）と、を少なくとも有する制御手段と、

前記第 2 通路における前記第 1 入球手段に遊技球が入球した場合に、前記判定モードを所定の確率をもって前記第 2 判定モードから前記第 1 判定モードへ切り替え可能な判定モード切替手段（遊技球振分装置 2 4 0、転落口 2 5 2、主制御基板 6 1 側の M P U 6 2 と、M P U 6 2 によって実行される図 5 4 の遊技球振分制御処理）と、

を備え、

前記制御手段は、

前記制御モードが前記第 1 制御モードから前記第 2 制御モードへの移行後における前記遊技回の実行回数が所定の回数に達した場合に、前記制御モードを前記第 2 制御モードから前記第 1 制御モードへ移行する手段（主制御基板 6 1 側の M P U 6 2 と、M P U 6 2 によって実行される図 3 4 の第 1 変動停止処理）

を備えることを特徴とする遊技機。

【 6 7 3 8 】

特徴 s A 1 によれば、制御モードが第 2 制御モードである状態では、第 1 制御モードである状態よりも、遊技球が第 2 通路へ入球し易くなり、高い確率で遊技球が第 1 入球手段に入球する。但し、制御モードが第 2 制御モードである状態では、第 1 入球手段に遊技球

10

20

30

40

50

が入球した場合に、判定モード切替手段によって、判定モードが所定の確率をもって第2判定モードから第1判定モードへ切り替えられることから、遊技者にとっては不利な状態となる可能性がある。そして、制御モードが第2制御モードである状態で、当該第2制御モードへの移行後における遊技回の実行回数が所定の回数に達した場合に、制御モードは第2制御モードから第1制御モードへ切り替えられる。制御モードが第1制御モードである状態では、第1通路における第2通路への分岐点よりも下流側に遊技球は流通し易くなり、高い確率で遊技球が第2入球手段に入球する。この場合には、第2通路側のように、判定モードが第2判定モードから第1判定モードへ切り替えられないことがないことから、遊技者にとって不利な状態となる可能性なしに、第2入球手段への遊技球の入球を契機として実行される遊技回を連続的に行うことができる。

10

#### 【6739】

これらの結果、特徴s A 1によれば、制御モードが第2制御モードである状態において、遊技者に対して、第2制御モードへの移行後における遊技回の実行回数が所定の回数に達するまでの期間、判定モード切替手段によって判定モードが第2判定モードから不利な第1判定モードへ切り替えられないで欲しい（転落しないで欲しい）という緊迫感と、判定モード切替手段によって判定モードが第1判定モードへ切り替えられる前に、遊技回の実行回数が所定の回数に達して欲しいといった期待感と、を併せて付与することができる。そして、判定モード切替手段によって判定モードが第1判定モードへ切り替えられることなしに、遊技回の実行回数が所定の回数に達した場合には、遊技者に対して、判定モードが第1判定モードへ切り替えられて不利な状態となるリスクなしに、第2入球手段への遊技球の入球を契機として実行される遊技回を連続的に行うことができる特別な状態（例えば、第1実施形態における無敵ゾーン）へ移行できる安堵感と、第2入球手段への遊技球の入球を契機として実行される遊技回を連続的に行うことで、制御モードが第2制御モードである状態において近いうちに第2入球手段への遊技球の入球を契機として取得された特別情報が所定の条件を満たすことが訪れる期待感とを併せて付与することができる。このように、特徴s A 1によれば、遊技者に対して期待感や緊迫感や安堵感といった感情を付与することで、遊技の興趣向上を図ることができる。

20

#### 【6740】

従来のパチンコ機として、ループタイプのパチンコ機と、STタイプのパチンコ機とがある。ループタイプのパチンコ機は、高確率モードの状態が、次回、当たり抽選において大当たり当選するまで継続する機種である。STタイプのパチンコ機は、高確率モードの状態における遊技回数が制限されている機種である。ループタイプのパチンコ機では、当たり抽選において大当たり当選し、当選した大当たりの種別が通常大当たりとならないかといった緊迫感を遊技者に対して付与することができる。一方、STタイプのパチンコ機では、制限回数までの間に大当たりに当選しないのではといった緊迫感を遊技者に対して付与することができる。これらに対して、特徴s A 1によれば、上述したように、緊迫感と共に、判定モード切替手段によって判定モードが第1判定モードへ切り替えられる前に、遊技回の実行回数が所定の回数に達して欲しいといった期待感を付与することができる。また、判定モード切替手段によって判定モードが第1判定モードへ切り替えられることなしに、遊技回の実行回数が所定の回数に達した場合に、遊技者に対して、判定モードが第1判定モードへ切り替えられて不利な状態となるリスクなしに、第2入球手段への遊技球の入球を契機として実行される遊技回を連続的に行うことができる特別な状態（例えば、第1実施形態における無敵ゾーン）へ移行できる安堵感と、第2入球手段への遊技球の入球を契機として実行される遊技回を連続的に行うことで、制御モードが第2制御モードである状態において近いうちに第2入球手段への遊技球の入球を契機として取得された特別情報が所定の条件を満たすことが訪れる期待感とを併せて付与することができる。こうした安堵感と期待感は、特徴s A 1に特有の効果であり、遊技の興趣向上を図ることができる。

30

40

#### 【6741】

#### [特徴s A 2]

50

特徴 s A 1 に記載の遊技機であって、  
前記判定モード切替手段は、  
前記流通領域に設けられ、遊技球を流通させるための通路であって、前記第 2 通路の途中から分岐する第 3 通路（第 2 分岐通路部 2 3 0）と、  
前記第 3 通路を流通した遊技球が入球可能な第 3 入球手段（転落口 2 5 2）と、  
前記第 3 入球手段に遊技球が入球したことを契機として、前記判定モードを前記第 2 判定モードから前記第 1 判定モードへ切り替え可能な判定モード制御手段と、  
前記第 2 通路における前記第 3 通路への分岐点に設けられ、遊技球を前記第 2 通路における当該分岐点より下流側部分と前記第 3 通路との間で振り分ける遊技球振分手段（遊技球振分装置 2 4 0）と、  
を備えることを特徴とする遊技機。

10

## 【 6 7 4 2 】

特徴 s A 2 によれば、第 3 通路と遊技球振分手段とを含むハードウェア的な構成によって判定モード切替手段の一部を構成することができる。このため、遊技球振分手段が遊技球を振り分ける様子を外側から遊技者が視認可能な構成とすることで、判定モードが第 2 判定モードから第 1 判定モードへ切り替わることによって不利益を被ってしまうのではないといった緊迫感を、遊技者に付与することができる。その結果、遊技の興趣向上をいっそう図ることができる。

## 【 6 7 4 3 】

## [ 特徴 s A 3 ]

20

特徴 s A 2 に記載の遊技機であって、  
前記遊技球振分手段は、  
前記第 2 通路における当該分岐点より下流側部分へ遊技球を振り分ける確率より、前記第 3 通路へ遊技球を振り分ける確率の方が低い  
ことを特徴とする遊技機。

## 【 6 7 4 4 】

特徴 s A 3 によれば、判定モードが第 2 判定モードから第 1 判定モードへ切り替わる確率を比較的に低く設定することができる。このために、遊技者が不利益を被る確率を比較的に低くすることができる。

## 【 6 7 4 5 】

30

## [ 特徴 s A 4 ]

特徴 s A 1 から特徴 s A 3 までのいずれか一つに記載の遊技機であって、  
特典を付与する特典付与手段を備え、  
前記特典付与手段は、  
実行される遊技回に対応する前記特別情報が前記所定の条件を満たす場合に（大当たりに当選した場合に）、特典を付与する所定条件成立時特典付与手段と、  
実行される遊技回に対応する前記特別情報が特定の条件を満たす場合に（特殊小当たりに当選した場合に）、特典を付与する特定条件成立時特典付与手段と、  
を備え、  
前記制御手段は、  
前記制御モードが前記第 2 制御モードであり、前記判定モードが前記第 2 判定モードである状態で、実行される遊技回に対応する前記特別情報が前記特定の条件を満たす場合に、前記制御モードを前記第 2 制御モードから前記第 1 制御モードへ移行する手段  
を備えることを特徴とする遊技機。

40

## 【 6 7 4 6 】

特徴 s A 4 によれば、制御モードが第 2 制御モードであり、判定モードが第 2 判定モードである状態において、制御モードが第 1 制御モードから第 2 制御モードへの移行後における遊技回の実行回数が所定の回数に達した場合に加えて、実行される遊技回に対応する特別情報が特定の条件を満たす場合にも、制御モードは第 2 制御モードから第 1 制御モードへ移行される。先に説明したように、制御モードが第 1 制御モードである状態では、遊

50

技者にとって不利な状態となる可能性なしに、第2入球手段への遊技球の入球を契機として実行される遊技回を連続的に行うことができる。したがって、特徴s A 4によれば、先に説明した特別な状態へ移行する期待感を、遊技者に対していっそう付与することができ、その結果、遊技の興趣向上をいっそう図ることができる。

【6747】

[特徴s A 5]

特徴s A 1から特徴s A 4までのいずれか一つに記載の遊技機であって、

前記第1通路の入球口の上方に設けられ、遊技球が入球可能な第4入球手段（スルーゲート35）を備え、

前記状態遷移手段は、

前記第4入球手段を通過したことを契機として、所定の抽選を行う手段と、

前記所定の抽選の結果が所定結果である場合に、前記補助手段の状態を前記第2の状態へ遷移させる手段と、

を備え、

前記制御モードが前記第2制御モードである場合に、前記第4入球手段（スルーゲート35）へ入球した遊技球は前記第1通路から前記第2通路へ流通するように構成されていることを特徴とする遊技機。

【6748】

特徴s A 5によれば、制御モードが第2制御モードである場合に、第4入球手段へ入球した遊技球は第1通路から第2通路へ流通するように構成されていることから、第1通路において第2通路への分岐点よりも下流側に遊技球が流通することがない。このために、制御モードが第2制御モードである場合に、第4入球手段へ入球した遊技球を必ず第1入球手段に入球させることができる。このために、第1入球手段へ遊技球を入球させる精度を高めることができる。

【6749】

[特徴s A 6]

特徴s A 1から特徴s A 5までのいずれか一つに記載の遊技機であって、

前記第1入球手段に遊技球が入球したことによって取得された前記特別情報である第1特別情報と、前記第2入球手段に遊技球が入球したことによって取得された前記特別情報である第2特別情報と、を記憶する取得情報記憶手段を備え、

前記遊技回実行手段は、

前記第1特別情報に対する前記判定手段による判定の結果を報知するための遊技回である第1特別情報遊技回と、前記第2特別情報に対する前記判定手段による判定の結果を報知するための遊技回である第2特別情報遊技回と、を平行して実行する手段と、

前記第2特別情報遊技回の時間を第2遊技時間とした場合に、前記制御モードが前記第1制御モードであり、かつ前記判定モードが前記第1判定モードである状態における前記第2遊技時間を、前記制御モードが前記第1制御モードであり、かつ前記判定モードが前記第2判定モードである状態において前記第2遊技時間として設定され得る時間より長い時間に設定する手段と、

を備えることを特徴とする遊技機。

【6750】

特徴s A 6によれば、制御モードが第1制御モードであり、かつ判定モードが第1判定モードである状態、すなわち通常状態において、遊技者が第1通路の入球口に向かって遊技球を発射した場合に、第2入球手段に遊技球を入球させることができる。しかし、特徴s A 6によれば、制御モードが第1制御モードであり、かつ判定モードが第1判定モードである状態における第2特別情報遊技回の時間が比較的長い時間に設定されていることから、第2入球手段への遊技球の入球を契機とした判定手段による判定が短期間で繰り返し実行されることを抑制することができる。この結果、特徴s A 6によれば、遊技者に対して制御モードが第1制御モードであり、かつ判定モードが第1判定モードである状態において、第2入球手段を狙って遊技球を発射させることを断念させることができる。

## 【 6 7 5 1 】

## &lt; 特徴 s B 群 &gt;

特徴 s B 群は、上述した各実施形態、変形例、又はこれらの組み合わせから抽出され、主に第 1 実施形態とその変形例から抽出される。

## 【 6 7 5 2 】

## [ 特徴 s B 1 ]

遊技球が流通する流通領域（遊技領域 P A）と、  
前記流通領域に設けられ、遊技球を流通させるための第 1 通路（本線通路部 2 1 0）と、  
前記流通領域に設けられ、遊技球を流通させるための通路であって、前記第 1 通路の途中から分岐する第 2 通路（第 1 分岐通路部 2 2 0）と、

10

前記第 2 通路に設けられ、遊技球が入球可能な第 1 入球手段（右側第 1 始動口 4 4）と、  
前記第 1 通路を流通した遊技球が入球可能な第 2 入球手段（第 2 始動口 3 4）と、  
前記第 1 入球手段と前記第 2 入球手段とを少なくとも含む複数の入球手段のそれぞれへの遊技球の入球を契機として特別情報を取得する情報取得手段と、

取得された前記特別情報が所定の条件を満たすか否かを判定する手段であって、前記判定を行うための判定モード（抽選モード）として、第 1 判定モード（低確率モード）と、前記第 1 判定モードよりも前記特別情報が前記所定の条件を満たす確率が高い第 2 判定モード（高確率モード）と、を有する判定手段と、

前記判定手段による前記判定の結果を報知する遊技動作が開始されてから前記遊技動作が終了されることを遊技回の 1 回とした場合に、当該遊技回を実行する遊技回実行手段（主制御基板 6 1 側の M P U 6 2 と、それによって実行される図 2 5 の遊技回制御処理）と、  
を備える遊技機において、

20

前記第 1 通路における前記第 2 通路への分岐点に設けられ、前記第 2 通路への遊技球の入球を補助する補助手段（電動役物 3 4 a）と、

前記補助手段の状態を、前記第 2 通路への遊技球の入球を不可能又は困難にする状態である第 1 の状態と、前記第 2 通路への遊技球の入球を可能又は容易にする状態である第 2 の状態との間で遷移させる状態遷移手段と、

前記状態遷移手段を制御する制御手段であって、前記状態遷移手段が前記補助手段の状態を遷移させる態様が異なる制御モードとして、第 1 制御モード（低頻度サポートモード）と、前記第 1 制御モードよりも前記第 2 通路への遊技球の入球が容易である第 2 制御モード（高頻度サポートモード）と、を少なくとも有する制御手段と、

30

前記第 2 通路における前記第 1 入球手段に遊技球が入球した場合に、前記判定モードを所定の確率でもって前記第 2 判定モードから前記第 1 判定モードへ切り替え可能な判定モード切替手段（遊技球振分装置 2 4 0、転落口 2 5 2、主制御基板 6 1 側の M P U 6 2 と、M P U 6 2 によって実行される図 5 4 の遊技球振分制御処理）と、

特典を付与する特典付与手段と、

を備え、

前記特典付与手段は、

実行される遊技回に対応する前記特別情報が前記所定の条件を満たす場合に（大当たり  
に当選した場合に）、特典を付与する所定条件成立時特典付与手段と、

40

実行される遊技回に対応する前記特別情報が特定の条件を満たす場合に（特殊小当たり  
に当選した場合に）、特典を付与する特定条件成立時特典付与手段と、

を備え、

前記制御手段は、

前記制御モードが前記第 2 制御モードであり、前記判定モードが前記第 2 判定モードである状態で、実行される遊技回に対応する前記特別情報が前記特定の条件を満たす場合に、前記制御モードを前記第 2 制御モードから前記第 1 制御モードへ移行する手段

を備えることを特徴とする遊技機。

## 【 6 7 5 3 】

特徴 s B 1 によれば、制御モードが第 2 制御モードである状態では、第 1 制御モードで

50

ある状態よりも、遊技球が第2通路へ入球し易くなり、高い確率で遊技球が第1入球手段に入球する。但し、制御モードが第2制御モードである状態では、第1入球手段に遊技球が入球した場合に、判定モード切替手段によって、判定モードが所定の確率をもって第2判定モードから第1判定モードへ切り替えられることから、遊技者にとっては不利な状態となる可能性がある。そして、制御モードが第2制御モードであり、判定モードが第2判定モードである状態で、実行される遊技回に対応する特別情報が特定の条件を満たす場合に、制御モードは第2制御モードから第1制御モードへ切り替えられる。制御モードが第1制御モードである状態では、第1通路における第2通路への分岐点よりも下流側に遊技球は流通し易くなり、高い確率で遊技球が第2入球手段に入球する。この場合には、第2通路側のように、判定モードが第2判定モードから第1判定モードへ切り替えられることがないことから、遊技者にとって不利な状態となる可能性なしに、第2入球手段への遊技球の入球を契機として実行される遊技回を連続的に行うことができる。したがって、特徴s B 1によれば、制御モードが第2制御モードである状態において、遊技者にとって不利な状態となる可能性なしに、第2入球手段への遊技球の入球を契機として実行される遊技回を連続的に行うことができる特別な状態（例えば、第1実施形態における無敵ゾーン）へ移行する期待感を、遊技者に対して付与することができる。その結果、遊技の興趣向上を図ることができる。

【6754】

[特徴s B 2]

特徴s B 1に記載の遊技機であって、

前記判定モード切替手段は、

前記流通領域に設けられ、遊技球を流通させるための通路であって、前記第2通路の途中から分岐する第3通路（第2分岐通路部230）と、

前記第3通路を流通した遊技球が入球可能な第3入球手段（転落口252）と、

前記第3入球手段に遊技球が入球したことを契機として、前記判定モードを前記第2判定モードから前記第1判定モードへ切り替え可能な判定モード制御手段と、

前記第2通路における前記第3通路への分岐点に設けられ、遊技球を前記第2通路における当該分岐点より下流側部分と前記第3通路との間で振り分ける遊技球振分手段（遊技球振分装置240）と、

を備えることを特徴とする遊技機。

【6755】

特徴s B 2によれば、第3通路と遊技球振分手段とを含むハードウェア的な構成によって判定モード切替手段の一部を構成することができる。このため、遊技球振分手段が遊技球を振り分ける様子を外側から遊技者が視認可能な構成とすることで、判定モードが第2判定モードから第1判定モードへ切り替わることによって不利益を被ってしまうのではないといった緊迫感を、遊技者に付与することができる。その結果、遊技の興趣向上をいっそう図ることができる。

【6756】

[特徴s B 3]

特徴s B 2に記載の遊技機であって、

前記遊技球振分手段は、

前記第2通路における当該分岐点より下流側部分へ遊技球を振り分ける確率より、前記第3通路へ遊技球を振り分ける確率の方が低い

ことを特徴とする遊技機。

【6757】

特徴s B 3によれば、判定モードが第2判定モードから第1判定モードへ切り替わる確率を比較的に低く設定することができる。このために、遊技者が不利益を被る確率を比較的に低くすることができる。

【6758】

[特徴s B 4]

特徴 s B 1 から特徴 s B 3 までのいずれか一つに記載の遊技機であって、  
前記制御手段は、

前記制御モードが前記第 1 制御モードから前記第 2 制御モードへの移行後における前記遊技回の実行回数が所定の回数に達した場合に、前記制御モードを前記第 2 制御モードから前記第 1 制御モードへ移行する手段（主制御基板 6 1 側の M P U 6 2 と、M P U 6 2 によって実行される図 3 4 の第 1 変動停止処理）

を備えることを特徴とする遊技機。

【 6 7 5 9 】

特徴 s B 4 によれば、制御モードが第 2 制御モードであり、判定モードが第 2 判定モードである状態で、実行される遊技回に対応する特別情報が特定の条件を満たす場合に加えて、制御モードが第 1 制御モードから第 2 制御モードへの移行後における遊技回の実行回数が所定の回数に達した場合にも、制御モードは第 2 制御モードから第 1 制御モードへ移行される。先に説明したように、制御モードが第 1 制御モードである状態では、遊技者にとって不利な状態となる可能性なしに、第 2 入球手段への遊技球の入球を契機として実行される遊技回を連続的に行うことができる。したがって、特徴 s B 4 によれば、先に説明した特別な状態へ移行する期待感を、遊技者に対していっそう付与することができ、その結果、遊技の興趣向上をいっそう図ることができる。

【 6 7 6 0 】

[ 特徴 s B 5 ]

特徴 s B 1 から特徴 s B 4 までのいずれか一つに記載の遊技機であって、

前記第 1 通路の入球口の上方に設けられ、遊技球が入球可能な第 4 入球手段（スルーゲート 3 5）を備え、

前記状態遷移手段は、

前記第 4 入球手段を通過したことを契機として、所定の抽選を行う手段と、

前記所定の抽選の結果が所定結果である場合に、前記補助手段の状態を前記第 2 の状態へ遷移させる手段と、

を備え、

前記制御モードが前記第 2 制御モードである場合に、前記第 4 入球手段（スルーゲート 3 5）へ入球した遊技球は前記第 1 通路から前記第 2 通路へ流通するように構成されていることを特徴とする遊技機。

【 6 7 6 1 】

特徴 s B 5 によれば、制御モードが第 2 制御モードである場合に、第 4 入球手段へ入球した遊技球は第 1 通路から第 2 通路へ流通するように構成されていることから、第 1 通路において第 2 通路への分岐点よりも下流側に遊技球が流通することがない。このために、制御モードが第 2 制御モードである場合に、第 4 入球手段へ入球した遊技球を必ず第 1 入球手段に入球させることができる。このために、第 1 入球手段へ遊技球を入球させる精度を高めることができる。

【 6 7 6 2 】

[ 特徴 s B 6 ]

特徴 s B 1 から特徴 s B 5 までのいずれか一つに記載の遊技機であって、

前記第 1 入球手段に遊技球が入球したことによって取得された前記特別情報である第 1 特別情報と、前記第 2 入球手段に遊技球が入球したことによって取得された前記特別情報である第 2 特別情報と、を記憶する取得情報記憶手段を備え、

前記遊技回実行手段は、

前記第 1 特別情報に対する前記判定手段による判定の結果を報知するための遊技回である第 1 特別情報遊技回と、前記第 2 特別情報に対する前記判定手段による判定の結果を報知するための遊技回である第 2 特別情報遊技回と、を平行して実行する手段と、

前記第 2 特別情報遊技回の時間を第 2 遊技時間とした場合に、前記制御モードが前記第 1 制御モードであり、かつ前記判定モードが前記第 1 判定モードである状態における前記第 2 遊技時間を、前記制御モードが前記第 1 制御モードであり、かつ前記判定モードが前

10

20

30

40

50



記第 2 判定モードである状態において前記第 2 遊技時間として設定され得る時間より長い時間に設定する手段と、

を備えることを特徴とする遊技機。

【 6 7 6 3 】

特徴 s B 6 によれば、制御モードが第 1 制御モードであり、かつ判定モードが第 1 判定モードである状態、すなわち通常状態において、遊技者が第 1 通路の入球口に向かって遊技球を発射した場合に、第 2 入球手段に遊技球を入球させることができる。しかし、特徴 s B 6 によれば、制御モードが第 1 制御モードであり、かつ判定モードが第 1 判定モードである状態における第 2 特別情報遊技回の時間が比較的に長い時間に設定されていることから、第 2 入球手段への遊技球の入球を契機とした判定手段による判定が短期間で繰り返し実行されることを抑制することができる。この結果、特徴 s B 6 によれば、遊技者に対して制御モードが第 1 制御モードであり、かつ判定モードが第 1 判定モードである状態において、第 2 入球手段を狙って遊技球を発射させることを断念させることができる。

10

【 6 7 6 4 】

< 特徴 s C 群 >

特徴 s C 群は、上述した各実施形態、変形例、又はこれらの組み合わせから抽出され、主に第 1 実施形態とその変形例から抽出される。

【 6 7 6 5 】

[ 特徴 s C 1 ]

遊技球が流通する流通領域（遊技領域 P A ）と、  
前記流通領域に設けられ、遊技球を流通させるための第 1 通路（本線通路部 2 1 0 ）と、  
前記流通領域に設けられ、遊技球を流通させるための通路であって、前記第 1 通路の途中から分岐する第 2 通路（第 1 分岐通路部 2 2 0 ）と、  
前記第 2 通路に設けられ、遊技球が入球可能な第 1 入球手段（右側第 1 始動口 4 4 ）と、  
前記第 1 通路を流通した遊技球が入球可能な第 2 入球手段（第 2 始動口 3 4 ）と、  
前記第 1 入球手段と前記第 2 入球手段とを少なくとも含む複数の入球手段のそれぞれへの遊技球の入球を契機として特別情報を取得する情報取得手段と、  
取得された前記特別情報が所定の条件を満たすか否かを判定する手段であって、前記判定を行うための判定モード（抽選モード）として、第 1 判定モード（低確率モード）と、前記第 1 判定モードよりも前記特別情報が前記所定の条件を満たす確率が高い第 2 判定モード（高確率モード）と、を有する判定手段と、  
前記判定手段による前記判定の結果を報知する遊技動作が開始されてから前記遊技動作が終了されることを遊技回の 1 回とした場合に、当該遊技回を実行する遊技回実行手段（主制御基板 6 1 側の M P U 6 2 と、それによって実行される図 2 5 の遊技回制御処理）と、  
を備える遊技機において、

20

前記流通領域に設けられ、遊技球を流通させるための通路であって、前記第 2 通路の途中から分岐する第 3 通路（第 2 分岐通路部 2 3 0 ）と、  
前記第 3 通路を流通した遊技球が入球可能な第 3 入球手段（転落口 2 5 2 ）と、  
前記第 1 通路における前記第 2 通路への分岐点に設けられ、前記第 2 通路への遊技球の入球を補助する補助手段（電動役物 3 4 a ）と、  
前記補助手段の状態を、前記第 2 通路への遊技球の入球を不可能又は困難にする状態である第 1 の状態と、前記第 2 通路への遊技球の入球を可能又は容易にする状態である第 2 の状態との間で遷移させる状態遷移手段と、

40

前記状態遷移手段を制御する制御手段であって、前記状態遷移手段が前記補助手段の状態を遷移させる態様が異なる制御モードとして、第 1 制御モード（低頻度サポートモード）と、前記第 1 制御モードよりも前記第 2 通路への遊技球の入球が容易である第 2 制御モード（高頻度サポートモード）と、を少なくとも有する制御手段と、

前記第 3 入球手段に遊技球が入球したことを契機として、前記判定モードを前記第 2 判定モードから前記第 1 判定モードへ切り替え可能な判定モード制御手段と、

前記第 2 通路における前記第 3 通路への分岐点に設けられ、遊技球を前記第 2 通路にお

50

ける当該分岐点より下流側部分と前記第 3 通路との間で振り分ける遊技球振分手段（遊技球振分装置 240）と、

を備えることを特徴とする遊技機。

【6766】

特徴 s C 1 によれば、制御モードが第 2 制御モードである状態では、第 1 制御モードである状態よりも、遊技球が第 2 通路へ入球し易くなり、高い確率で遊技球が第 1 入球手段に入球する。但し、第 1 入球手段に入球した遊技球は、その後、遊技球振分装置によって第 2 通路から第 3 通路に振り分けられ、第 3 入球手段へ入球する可能性がある。第 3 入球手段に遊技球が入球した場合には、判定モードが第 2 判定モードから第 1 判定モードへ切り替えられて、遊技者にとっては不利な状態となる。すなわち、制御モードが第 2 制御モードである状態では、遊技者にとっては不利な状態となり得る。一方、制御モードが第 1 制御モードである状態では、第 1 通路における第 2 通路への分岐点よりも下流側に遊技球は流通し易くなり、高い確率で遊技球が第 2 入球手段に入球する。この場合には、第 2 通路側のような第 3 入球手段に相当する構成がないことから、判定モードが第 2 判定モードから第 1 判定モードへ切り替えられて遊技者にとっては不利な状態となることはない。このために、特徴 s C 1 によれば、制御モードが第 1 制御モードと第 2 制御モードとのいずれにあるかを制御することによって、遊技者にとって有利な状態と不利な状態とを切り替えることが可能となる。したがって、期待感や緊迫感を遊技者に対して付与することができ、遊技の興趣向上を図ることができる。

【6767】

また、特徴 s C 1 によれば、遊技球振分手段が遊技球を振り分ける様子を外側から遊技者が視認可能な構成とすることで、第 3 入球手段に遊技球が入球して判定モードが第 2 判定モードから第 1 判定モードへ切り替わることによって不利益を被ってしまうのではないかといった緊迫感を、遊技者に付与することができる。その結果、遊技の興趣向上をいっそう図ることができる。

【6768】

[ 特徴 s C 2 ]

特徴 s C 1 に記載の遊技機であって、

前記遊技球振分手段は、

前記第 2 通路における当該分岐点より下流側部分へ遊技球を振り分ける確率より、前記第 3 通路へ遊技球を振り分ける確率の方が低い

ことを特徴とする遊技機。

【6769】

特徴 s C 2 によれば、判定モードが第 2 判定モードから第 1 判定モードへ切り替わる確率を比較的に低く設定することができる。このために、遊技者が不利な状態となる確率を比較的に低くすることができる。

【6770】

[ 特徴 s C 3 ]

特徴 s C 1 または特徴 s C 2 に記載の遊技機であって、

前記制御手段は、

前記制御モードが前記第 1 制御モードから前記第 2 制御モードへの移行後における前記遊技回の実行回数が所定の回数に達した場合に、前記制御モードを前記第 2 制御モードから前記第 1 制御モードへ移行する手段（主制御基板 61 側の MPU 62 と、MPU 62 によって実行される図 34 の第 1 変動停止処理）

を備えることを特徴とする遊技機。

【6771】

特徴 s C 3 によれば、制御モードが第 1 制御モードから第 2 制御モードへの移行後における遊技回の実行回数が所定の回数に達した場合に、制御モードは第 2 制御モードから第 1 制御モードへ移行される。制御モードが第 1 制御モードである場合には、先に説明したように第 3 入球手段への入球の可能性がないことから、判定モードが第 2 判定モードから

第 1 判定モードへ切り替えられて遊技者にとって不利な状態となることなく、その上で、第 2 入球手段への遊技球の入球を契機として実行される遊技回を連続的に行うことができる。したがって、特徴 s C 3 によれば、制御モードが第 2 制御モードである状態において、遊技者にとって不利な状態となる可能性なしに、第 2 入球手段への遊技球の入球を契機として実行される遊技回を連続的に行うことができる特別な状態（例えば、第 1 実施形態における無敵ゾーン）へ移行する期待感を、遊技者に対して付与することができる。その結果、遊技の興趣向上をいっそう図ることができる。

【 6 7 7 2 】

[ 特徴 s C 4 ]

特徴 s C 1 から特徴 s C 3 までのいずれか一つに記載の遊技機であって、  
特典を付与する特典付与手段を備え、  
前記特典付与手段は、  
実行される遊技回に対応する前記特別情報が前記所定の条件を満たす場合に（大当たり  
に当選した場合に）、特典を付与する所定条件成立時特典付与手段と、  
実行される遊技回に対応する前記特別情報が特定の条件を満たす場合に（特殊小当たり  
に当選した場合に）、特典を付与する特定条件成立時特典付与手段と、  
を備え、  
前記制御手段は、  
前記制御モードが前記第 2 制御モードであり、前記判定モードが前記第 2 判定モードで  
ある状態で、実行される遊技回に対応する前記特別情報が前記特定の条件を満たす場合に  
、前記制御モードを前記第 2 制御モードから前記第 1 制御モードへ移行する手段  
を備えることを特徴とする遊技機。

10

20

【 6 7 7 3 】

特徴 s C 4 によれば、制御モードが第 2 制御モードであり、判定モードが第 2 判定モードである状態において、実行される遊技回に対応する特別情報が特定の条件を満たす場合に、制御モードは第 2 制御モードから第 1 制御モードへ移行される。制御モードが第 1 制御モードである場合には、先に説明したように第 3 入球手段への入球の可能性がないことから、判定モードが第 2 判定モードから第 1 判定モードへ切り替えられて遊技者にとって不利な状態となることなく、その上で、第 2 入球手段への遊技球の入球を契機として実行される遊技回を連続的に行うことができる。したがって、特徴 s C 4 によれば、制御モードが第 2 制御モードである状態において、遊技者にとって不利な状態となる可能性なしに、第 2 入球手段への遊技球の入球を契機として実行される遊技回を連続的に行うことができる特別な状態（例えば、第 1 実施形態における無敵ゾーン）へ移行する期待感を、遊技者に対して付与することができる。その結果、遊技の興趣向上をいっそう図ることができる。

30

【 6 7 7 4 】

[ 特徴 s C 5 ]

特徴 s C 1 から特徴 s C 4 までのいずれか一つに記載の遊技機であって、  
前記第 1 通路の入球口の上方に設けられ、遊技球が入球可能な第 4 入球手段（スルーゲート 3 5）を備え、  
前記状態遷移手段は、  
前記第 4 入球手段を通過したことを契機として、所定の抽選を行う手段と、  
前記所定の抽選の結果が所定結果である場合に、前記補助手段の状態を前記第 2 の状態へ遷移させる手段と、  
を備え、  
前記制御モードが前記第 2 制御モードである場合に、前記第 4 入球手段（スルーゲート 3 5）へ入球した遊技球は前記第 1 通路から前記第 2 通路へ流通するように構成されていることを特徴とする遊技機。

40

【 6 7 7 5 】

特徴 s C 5 によれば、制御モードが第 2 制御モードである場合に、第 4 入球手段へ入球

50

した遊技球は第1通路から第2通路へ流通するように構成されていることから、第1通路において第2通路への分岐点よりも下流側に遊技球が流通することがない。このために、制御モードが第2制御モードである場合に、第4入球手段へ入球した遊技球を必ず第1入球手段に入球させることができる。このために、第1入球手段へ遊技球を入球させる精度を高めることができる。

【6776】

[特徴sC6]

特徴sC1から特徴sC5までのいずれか一つに記載の遊技機であって、

前記第1入球手段に遊技球が入球したことによって取得された前記特別情報である第1特別情報と、前記第2入球手段に遊技球が入球したことによって取得された前記特別情報である第2特別情報と、を記憶する取得情報記憶手段を備え、

10

前記遊技回実行手段は、

前記第1特別情報に対する前記判定手段による判定の結果を報知するための遊技回である第1特別情報遊技回と、前記第2特別情報に対する前記判定手段による判定の結果を報知するための遊技回である第2特別情報遊技回と、を平行して実行する手段と、

前記第2特別情報遊技回の時間を第2遊技時間とした場合に、前記制御モードが前記第1制御モードであり、かつ前記判定モードが前記第1判定モードである状態における前記第2遊技時間を、前記制御モードが前記第1制御モードであり、かつ前記判定モードが前記第2判定モードである状態において前記第2遊技時間として設定され得る時間より長い時間に設定する手段と、

20

を備えることを特徴とする遊技機。

【6777】

特徴sC6によれば、制御モードが第1制御モードであり、かつ判定モードが第1判定モードである状態、すなわち通常状態において、遊技者が第1通路の入球口に向かって遊技球を発射した場合に、第2入球手段に遊技球を入球させることができる。しかし、特徴sC6によれば、制御モードが第1制御モードであり、かつ判定モードが第1判定モードである状態における第2特別情報遊技回の時間が比較的長い時間に設定されていることから、第2入球手段への遊技球の入球を契機とした判定手段による判定が短期間で繰り返し実行されることを抑制することができる。この結果、特徴sC6によれば、遊技者に対して制御モードが第1制御モードであり、かつ判定モードが第1判定モードである状態において、第2入球手段を狙って遊技球を発射させることを断念させることができる。

30

【6778】

<特徴sD群>

特徴sD群は、上述した各実施形態、変形例、又はこれらの組み合わせから抽出され、主に第1実施形態とその変形例から抽出される。

【6779】

[特徴sD1]

遊技球が流通する流通領域（遊技領域PA）と、

前記流通領域に設けられ、遊技球を流通させるための第1通路（本線通路部210）と、前記流通領域に設けられ、遊技球を流通させるための通路であって、前記第1通路の途中から分岐する第2通路（第1分岐通路部220）と、

40

前記第2通路に設けられ、遊技球が入球可能な第1入球手段（右側第1始動口44）と、前記第1通路を流通した遊技球が入球可能な第2入球手段（第2始動口34）と、前記第1入球手段と前記第2入球手段とを少なくとも含む複数の入球手段のそれぞれへの遊技球の入球を契機として特別情報を取得する情報取得手段と、

取得された前記特別情報が所定の条件を満たすか否かを判定する手段であって、前記判定を行うための判定モード（抽選モード）として、第1判定モード（低確率モード）と、前記第1判定モードよりも前記特別情報が前記所定の条件を満たす確率が高い第2判定モード（高確率モード）と、を有する判定手段と、

前記判定手段による前記判定の結果を報知する遊技動作が開始されてから前記遊技動作

50

が終了されることを遊技回の１回とした場合に、当該遊技回を実行する遊技回実行手段（主制御基板６１側のＭＰＵ６２と、それによって実行される図２５の遊技回制御処理）と、を備える遊技機において、

前記第１通路における前記第２通路への分岐点に設けられ、前記第２通路への遊技球の入球を補助する補助手段（電動役物３４ａ）と、

前記補助手段の状態を、前記第２通路への遊技球の入球を不可能又は困難にする状態である第１の状態と、前記第２通路への遊技球の入球を可能又は容易にする状態である第２の状態との間で遷移させる状態遷移手段と、

前記状態遷移手段を制御する制御手段であって、前記状態遷移手段が前記補助手段の状態を遷移させる態様が異なる制御モードとして、第１制御モード（低頻度サポートモード）と、前記第１制御モードよりも前記第２通路への遊技球の入球が容易である第２制御モード（高頻度サポートモード）と、を少なくとも有する制御手段と、

10

前記第２通路における前記第１入球手段に遊技球が入球した場合に、前記判定モードを所定の確率でもって前記第２判定モードから前記第１判定モードへ切り替え可能な判定モード切替手段（遊技球振分装置２４０、転落口２５２、主制御基板６１側のＭＰＵ６２と、ＭＰＵ６２によって実行される図５４の遊技球振分制御処理）と、

前記第１通路の入球口の上方に設けられ、遊技球が入球可能な第４入球手段（スルーゲート３５）と、

を備え、

前記状態遷移手段は、

20

前記第４入球手段を通過したことを契機として、所定の抽選を行う手段と、

前記所定の抽選の結果が所定結果である場合に、前記補助手段の状態を前記第２の状態へ遷移させる手段と、

を備え、

前記制御モードが前記第２制御モードである場合に、前記第４入球手段へ入球した遊技球は前記第１通路から前記第２通路へ流通するように構成されている

ことを特徴とする遊技機。

#### 【６７８０】

特徴ｓＤ１によれば、制御モードが第２制御モードである場合に、第４入球手段へ入球した遊技球は第１通路から第２通路へ流通するように構成されていることから、第１通路において第２通路への分岐点よりも下流側に遊技球が流通することがない。このために、制御モードが第２制御モードである場合に、第４入球手段へ入球した遊技球を必ず第１入球手段に入球させることができる。このために、第１入球手段へ遊技球を入球させる精度を高めることができる。

30

#### 【６７８１】

また、特徴ｓＤ１によれば、制御モードが第２制御モードである状態では、遊技球が第１入球手段に必ず入球するが、判定モード切替手段によって、判定モードが所定の確率でもって第２判定モードから第１判定モードへ切り替えられることから、遊技者にとっては不利な状態となる可能性がある。一方、制御モードが第１制御モードである状態では、第１通路における第２通路への分岐点よりも下流側に遊技球は流通し易くなり、高い確率で遊技球が第２入球手段に入球する。この場合には、第２通路側のように、判定モードが第２判定モードから第１判定モードへ切り替えられることがないことから、遊技者にとって不利な状態となる可能性なしに、第２入球手段への遊技球の入球を契機として実行される遊技回を連続的に行うことができる。したがって、特徴ｓＤ１によれば、制御モードが第２制御モードである状態において、遊技者にとって不利な状態となる可能性なしに、第２入球手段への遊技球の入球を契機として実行される遊技回を連続的に行うことができる特別な状態（例えば、第１実施形態における無敵ゾーン）へ移行する期待感を、遊技者に対して付与することができる。その結果、遊技の興趣向上を図ることができる。

40

#### 【６７８２】

[ 特徴ｓＤ２ ]

50

特徴 s D 1 に記載の遊技機であって、

前記判定モード切替手段は、

前記流通領域に設けられ、遊技球を流通させるための通路であって、前記第 2 通路の途中から分岐する第 3 通路（第 2 分岐通路部 2 3 0）と、

前記第 3 通路を流通した遊技球が入球可能な第 3 入球手段（転落口 2 5 2）と、

前記第 3 入球手段に遊技球が入球したことを契機として、前記判定モードを前記第 2 判定モードから前記第 1 判定モードへ切り替え可能な判定モード制御手段と、

前記第 2 通路における前記第 3 通路への分岐点に設けられ、遊技球を前記第 2 通路における当該分岐点より下流側部分と前記第 3 通路との間で振り分ける遊技球振分手段（遊技球振分装置 2 4 0）と、

を備えることを特徴とする遊技機。

#### 【 6 7 8 3 】

特徴 s D 2 によれば、第 3 通路と遊技球振分手段とを含むハードウェア的な構成によって判定モード切替手段の一部を構成することができる。このため、遊技球振分手段が遊技球を振り分ける様子を外側から遊技者が視認可能な構成とすることで、判定モードが第 2 判定モードから第 1 判定モードへ切り替わることによって不利益を被ってしまうのではないといった緊迫感を、遊技者に付与することができる。その結果、遊技の興趣向上をいっそう図ることができる。

#### 【 6 7 8 4 】

##### [ 特徴 s D 3 ]

特徴 s D 2 に記載の遊技機であって、

前記遊技球振分手段は、

前記第 2 通路における当該分岐点より下流側部分へ遊技球を振り分ける確率より、前記第 3 通路へ遊技球を振り分ける確率の方が低い

ことを特徴とする遊技機。

#### 【 6 7 8 5 】

特徴 s D 3 によれば、判定モードが第 2 判定モードから第 1 判定モードへ切り替わる確率を比較的に低く設定することができる。このために、遊技者が不利益を被る確率を比較的に低くすることができる。

#### 【 6 7 8 6 】

##### [ 特徴 s D 4 ]

特徴 s D 1 から特徴 s D 3 までのいずれか一つに記載の遊技機であって、

前記制御手段は、

前記制御モードが前記第 1 制御モードから前記第 2 制御モードへの移行後における前記遊技回の実行回数が所定の回数に達した場合に、前記制御モードを前記第 2 制御モードから前記第 1 制御モードへ移行する手段（主制御基板 6 1 側の M P U 6 2 と、M P U 6 2 によって実行される図 3 4 の第 1 変動停止処理）

を備えることを特徴とする遊技機。

#### 【 6 7 8 7 】

特徴 s D 4 によれば、制御モードが第 1 制御モードから第 2 制御モードへの移行後における遊技回の実行回数が所定の回数に達した場合に、制御モードは第 2 制御モードから第 1 制御モードへ移行される。先に説明したように、制御モードが第 1 制御モードである状態では、遊技者にとって不利な状態となる可能性なしに、第 2 入球手段への遊技球の入球を契機として実行される遊技回を連続的に行うことができる。したがって、特徴 s D 4 によれば、先に説明した特別な状態へ移行する期待感を、遊技者に対していっそう付与することができ、その結果、遊技の興趣向上をいっそう図ることができる。

#### 【 6 7 8 8 】

##### [ 特徴 s D 5 ]

特徴 s D 1 から特徴 s D 4 までのいずれか一つに記載の遊技機であって、

特典を付与する特典付与手段を備え、

10

20

30

40

50

前記特典付与手段は、

実行される遊技回に対応する前記特別情報が前記所定の条件を満たす場合に（大当たりに当選した場合に）、特典を付与する所定条件成立時特典付与手段と、

実行される遊技回に対応する前記特別情報が特定の条件を満たす場合に（特殊小当たりに当選した場合に）、特典を付与する特定条件成立時特典付与手段と、

を備え、

前記制御手段は、

前記制御モードが前記第2制御モードであり、前記判定モードが前記第2判定モードである状態で、実行される遊技回に対応する前記特別情報が前記特定の条件を満たす場合に、前記制御モードを前記第2制御モードから前記第1制御モードへ移行する手段

を備えることを特徴とする遊技機。

#### 【6789】

特徴sD5によれば、制御モードが第2制御モードであり、判定モードが第2判定モードである状態において、実行される遊技回に対応する特別情報が特定の条件を満たす場合に、制御モードは第2制御モードから第1制御モードへ移行される。先に説明したように、制御モードが第1制御モードである状態では、遊技者にとって不利な状態となる可能性なしに、第2入球手段への遊技球の入球を契機として実行される遊技回を連続的に行うことができる。したがって、特徴sD5によれば、先に説明した特別な状態へ移行する期待感を、遊技者に対していっそう付与することができ、その結果、遊技の興趣向上をいっそう図ることができる。

#### 【6790】

##### [特徴sD6]

特徴sD1から特徴sD5までのいずれか一つに記載の遊技機であって、

前記第1入球手段に遊技球が入球したことによって取得された前記特別情報である第1特別情報と、前記第2入球手段に遊技球が入球したことによって取得された前記特別情報である第2特別情報と、を記憶する取得情報記憶手段を備え、

前記遊技回実行手段は、

前記第1特別情報に対する前記判定手段による判定の結果を報知するための遊技回である第1特別情報遊技回と、前記第2特別情報に対する前記判定手段による判定の結果を報知するための遊技回である第2特別情報遊技回と、を平行して実行する手段と、

前記第2特別情報遊技回の時間を第2遊技時間とした場合に、前記制御モードが前記第1制御モードであり、かつ前記判定モードが前記第1判定モードである状態における前記第2遊技時間を、前記制御モードが前記第1制御モードであり、かつ前記判定モードが前記第2判定モードである状態において前記第2遊技時間として設定され得る時間より長い時間に設定する手段と、

を備えることを特徴とする遊技機。

#### 【6791】

特徴sD6によれば、制御モードが第1制御モードであり、かつ判定モードが第1判定モードである状態、すなわち通常状態において、遊技者が第1通路の入球口に向かって遊技球を発射した場合に、第2入球手段に遊技球を入球させることができる。しかし、特徴sD6によれば、制御モードが第1制御モードであり、かつ判定モードが第1判定モードである状態における第2特別情報遊技回の時間が比較的に長い時間に設定されていることから、第2入球手段への遊技球の入球を契機とした判定手段による判定が短期間で繰り返し実行されることを抑制することができる。この結果、特徴sD6によれば、遊技者に対して制御モードが第1制御モードであり、かつ判定モードが第1判定モードである状態において、第2入球手段を狙って遊技球を発射させることを断念させることができる。

#### 【6792】

##### <特徴sE群>

特徴sE群は、上述した各実施形態、変形例、又はこれらの組み合わせから抽出され、主に第1実施形態とその変形例から抽出される。

10

20

30

40

50

## 【 6 7 9 3 】

## [ 特徴 s E 1 ]

遊技球が流通する流通領域（遊技領域 P A ）と、  
前記流通領域に設けられ、遊技球を流通させるための第 1 通路（本線通路部 2 1 0 ）と、  
前記流通領域に設けられ、遊技球を流通させるための通路であって、前記第 1 通路の途中から分岐する第 2 通路（第 1 分岐通路部 2 2 0 ）と、  
前記第 2 通路に設けられ、遊技球が入球可能な第 1 入球手段（右側第 1 始動口 4 4 ）と、  
前記第 1 通路を流通した遊技球が入球可能な第 2 入球手段（第 2 始動口 3 4 ）と、  
前記第 1 入球手段と前記第 2 入球手段とを少なくとも含む複数の入球手段のそれぞれへの遊技球の入球を契機として特別情報を取得する情報取得手段と、  
取得された前記特別情報が所定の条件を満たすか否かを判定する手段であって、前記判定を行うための判定モード（抽選モード）として、第 1 判定モード（低確率モード）と、前記第 1 判定モードよりも前記特別情報が前記所定の条件を満たす確率が高い第 2 判定モード（高確率モード）と、を有する判定手段と、  
前記判定手段による前記判定の結果を報知する遊技動作が開始されてから前記遊技動作が終了されることを遊技回の 1 回とした場合に、当該遊技回を実行する遊技回実行手段（主制御基板 6 1 側の M P U 6 2 と、それによって実行される図 2 5 の遊技回制御処理）と、  
を備える遊技機において、  
前記第 1 通路における前記第 2 通路への分岐点に設けられ、前記第 2 通路への遊技球の入球を補助する補助手段（電動役物 3 4 a ）と、  
前記補助手段の状態を、前記第 2 通路への遊技球の入球を不可能又は困難にする状態である第 1 の状態と、前記第 2 通路への遊技球の入球を可能又は容易にする状態である第 2 の状態との間で遷移させる状態遷移手段と、  
前記状態遷移手段を制御する制御手段であって、前記状態遷移手段が前記補助手段の状態を遷移させる態様が異なる制御モードとして、第 1 制御モード（低頻度サポートモード）と、前記第 1 制御モードよりも前記第 2 通路への遊技球の入球が容易である第 2 制御モード（高頻度サポートモード）と、を少なくとも有する制御手段と、  
前記第 2 通路における前記第 1 入球手段に遊技球が入球した場合に、前記判定モードを所定の確率でもって前記第 2 判定モードから前記第 1 判定モードへ切り替え可能な判定モード切替手段（遊技球振分装置 2 4 0、転落口 2 5 2、主制御基板 6 1 側の M P U 6 2 と、M P U 6 2 によって実行される図 5 4 の遊技球振分制御処理）と、  
前記第 1 入球手段に遊技球が入球したことによって取得された前記特別情報である第 1 特別情報と、前記第 2 入球手段に遊技球が入球したことによって取得された前記特別情報である第 2 特別情報と、を記憶する取得情報記憶手段と、  
を備え、  
前記制御手段は、  
特定条件が成立した場合に、前記制御モードを前記第 2 制御モードから前記第 1 制御モードへ移行する手段（主制御基板 6 1 側の M P U 6 2 と、M P U 6 2 によって実行される図 3 4 の第 1 変動停止処理）を備え、  
前記遊技回実行手段は、  
前記第 1 特別情報に対する前記判定手段による判定の結果を報知するための遊技回である第 1 特別情報遊技回と、前記第 2 特別情報に対する前記判定手段による判定の結果を報知するための遊技回である第 2 特別情報遊技回と、を平行して実行する手段と、  
前記第 2 特別情報遊技回の時間を第 2 遊技時間とした場合に、前記制御モードが前記第 1 制御モードであり、かつ前記判定モードが前記第 1 判定モードである状態における前記第 2 遊技時間を、前記制御モードが前記第 1 制御モードであり、かつ前記判定モードが前記第 2 判定モードである状態において前記第 2 遊技時間として設定され得る時間より長い時間に設定する手段と、  
を備えることを特徴とする遊技機。

## 【 6 7 9 4 】



特徴 s E 1 によれば、制御モードが第 2 制御モードである状態では、第 1 制御モードである状態よりも、遊技球が第 2 通路へ入球し易くなり、高い確率で遊技球が第 1 入球手段に入球する。但し、制御モードが第 2 制御モードである状態では、第 1 入球手段に遊技球が入球した場合に、判定モード切替手段によって、判定モードが所定の確率でもって第 2 判定モードから第 1 判定モードへ切り替えられることから、遊技者にとっては不利な状態となる可能性がある。そして、特定条件が成立した場合に、制御モードは第 2 制御モードから第 1 制御モードへ切り替えられる。制御モードが第 1 制御モードである状態では、第 1 通路における第 2 通路への分岐点よりも下流側に遊技球は流通し易くなり、高い確率で遊技球が第 2 入球手段に入球する。この場合には、第 2 通路側のように、判定モードが第 2 判定モードから第 1 判定モードへ切り替えられないことから、遊技者にとって不利な状態となる可能性なしに、第 2 入球手段への遊技球の入球を契機として実行される遊技回を連続的に行うことができる。したがって、特徴 s E 1 によれば、制御モードが第 2 制御モードである状態において、遊技者にとって不利な状態となる可能性なしに、第 2 入球手段への遊技球の入球を契機として実行される遊技回を連続的に行うことのできる状態へ移行する期待感を、遊技者に対して付与することができる。その結果、遊技の興趣向上を図ることができる。

10

## 【 6 7 9 5 】

また、特徴 s E 1 によれば、制御モードが第 1 制御モードであり、かつ判定モードが第 1 判定モードである状態、すなわち通常状態において、遊技者が第 1 通路の入球口に向かって遊技球を発射した場合に、第 2 入球手段に遊技球を入球させることができる。しかし、特徴 s E 1 によれば、制御モードが第 1 制御モードであり、かつ判定モードが第 1 判定モードである状態における第 2 特別情報遊技回の時間が比較的に長い時間に設定されていることから、第 2 入球手段への遊技球の入球を契機とした判定手段による判定が短期間で繰り返し実行されることを抑制することができる。この結果、特徴 s E 1 によれば、遊技者に対して制御モードが第 1 制御モードであり、かつ判定モードが第 1 判定モードである状態において、第 2 入球手段を狙って遊技球を発射させることを断念させることができる。

20

## 【 6 7 9 6 】

## [ 特徴 s E 2 ]

特徴 s E 1 に記載の遊技機であって、

前記判定モード切替手段は、

前記流通領域に設けられ、遊技球を流通させるための通路であって、前記第 2 通路の途中から分岐する第 3 通路（第 2 分岐通路部 2 3 0）と、

前記第 3 通路を流通した遊技球が入球可能な第 3 入球手段（転落口 2 5 2）と、

前記第 3 入球手段に遊技球が入球したことを契機として、前記判定モードを前記第 2 判定モードから前記第 1 判定モードへ切り替え可能な判定モード制御手段と、

前記第 2 通路における前記第 3 通路への分岐点に設けられ、遊技球を前記第 2 通路における当該分岐点より下流側部分と前記第 3 通路との間で振り分ける遊技球振分手段（遊技球振分装置 2 4 0）と、

を備えることを特徴とする遊技機。

30

## 【 6 7 9 7 】

特徴 s E 2 によれば、第 3 通路と遊技球振分手段とを含むハードウェア的な構成によって判定モード切替手段の一部を構成することができる。このため、遊技球振分手段が遊技球を振り分ける様子を外側から遊技者が視認可能な構成とすることで、判定モードが第 2 判定モードから第 1 判定モードへ切り替わることによって不利益を被ってしまうのではないといった緊迫感を、遊技者に付与することができる。その結果、遊技の興趣向上をいっそう図ることができる。

40

## 【 6 7 9 8 】

## [ 特徴 s E 3 ]

特徴 s E 2 に記載の遊技機であって、

前記遊技球振分手段は、

50

前記第2通路における当該分岐点より下流側部分へ遊技球を振り分ける確率より、前記第3通路へ遊技球を振り分ける確率の方が低い

ことを特徴とする遊技機。

【6799】

特徴sE3によれば、判定モードが第2判定モードから第1判定モードへ切り替わる確率を比較的に低く設定することができる。このために、遊技者が不利益を被る確率を比較的に低くすることができる。

【6800】

[特徴sE4]

特徴sE1から特徴sE3までのいずれか一つに記載の遊技機であって、  
前記制御手段は、

前記制御モードが前記第1制御モードから前記第2制御モードへの移行後における前記遊技回の実行回数が所定の回数に達した場合に、前記制御モードを前記第2制御モードから前記第1制御モードへ移行する手段（主制御基板61側のMPU62と、MPU62によって実行される図34の第1変動停止処理）

を備えることを特徴とする遊技機。

【6801】

特徴sE4によれば、制御モードが第1制御モードから第2制御モードへの移行後における遊技回の実行回数が所定の回数に達した場合に、制御モードは第2制御モードから第1制御モードへ移行される。先に説明したように、制御モードが第1制御モードである状態では、遊技者にとって不利な状態となる可能性なしに、第2入球手段への遊技球の入球を契機として実行される遊技回を連続的に行うことができる。したがって、特徴sE4によれば、先に説明した特別な状態へ移行する期待感を、遊技者に対していっそう付与することができ、その結果、遊技の興趣向上をいっそう図ることができる。

【6802】

[特徴sE5]

特徴sE1から特徴sE4までのいずれか一つに記載の遊技機であって、  
特典を付与する特典付与手段を備え、  
前記特典付与手段は、

実行される遊技回に対応する前記特別情報が前記所定の条件を満たす場合に（大当たり  
に当選した場合に）、特典を付与する所定条件成立時特典付与手段と、

実行される遊技回に対応する前記特別情報が特定の条件を満たす場合に（特殊小当たり  
に当選した場合に）、特典を付与する特定条件成立時特典付与手段と、

を備え、

前記制御手段は、

前記制御モードが前記第2制御モードであり、前記判定モードが前記第2判定モードである状態で、実行される遊技回に対応する前記特別情報が前記特定の条件を満たす場合に、前記制御モードを前記第2制御モードから前記第1制御モードへ移行する手段

を備えることを特徴とする遊技機。

【6803】

特徴sE5によれば、制御モードが第2制御モードであり、判定モードが第2判定モードである状態において、実行される遊技回に対応する特別情報が特定の条件を満たす場合に、遊技者にとって不利な状態となる可能性なしに、第2入球手段への遊技球の入球を契機として実行される遊技回を連続的に行うことのできる状態へ移行する期待感を、遊技者に対して付与することができる。このため、遊技の興趣向上をいっそう図ることができる。

【6804】

[特徴sE6]

特徴sE1から特徴sE5までのいずれか一つに記載の遊技機であって、

前記第1通路の入球口の上方に設けられ、遊技球が入球可能な第4入球手段（スルーゲート35）を備え、

10

20

30

40

50

前記状態遷移手段は、  
前記第 4 入球手段を通過したことを契機として、所定の抽選を行う手段と、  
前記所定の抽選の結果が所定結果である場合に、前記補助手段の状態を前記第 2 の状態へ遷移させる手段と、  
を備え、  
前記制御モードが前記第 2 制御モードである場合に、前記第 4 入球手段（スルーゲート 3 5）へ入球した遊技球は前記第 1 通路から前記第 2 通路へ流通するように構成されていることを特徴とする遊技機。

【6805】

特徴 s E 6 によれば、制御モードが第 2 制御モードである場合に、第 4 入球手段へ入球した遊技球は第 1 通路から第 2 通路へ流通するように構成されていることから、第 1 通路において第 2 通路への分岐点よりも下流側に遊技球が流通することがない。このために、制御モードが第 2 制御モードである場合に、第 4 入球手段へ入球した遊技球を必ず第 1 入球手段に入球させることができる。このために、第 1 入球手段へ遊技球を入球させる精度を高めることができる。

【6806】

<特徴 s F 群>

特徴 s F 群は、上述した各実施形態、変形例、又はこれらの組み合わせから抽出され、主に第 1 実施形態から抽出される。

【6807】

[特徴 s F 1]

遊技球が流通する流通領域（遊技領域 P A）と、  
前記流通領域に設けられ、遊技球が入球可能な第 1 入球手段（右側第 1 始動口 4 4）と、  
前記流通領域に設けられ、遊技球が入球可能な第 2 入球手段（第 2 始動口 3 4）と、  
前記流通領域に設けられ、遊技球が入球可能な第 3 入球手段（転落口 2 5 2）と、  
前記第 1 入球手段への遊技球の入球を補助する補助手段（電動役物 3 4 a）と、  
前記補助手段の状態を、前記第 1 入球手段への遊技球の入球を不可能または困難にする状態と、前記第 1 入球手段への遊技球の入球を可能または容易にする状態との間で遷移させる状態遷移手段と、

前記状態遷移手段を制御する制御手段であって、前記状態遷移手段が前記補助手段の状態を遷移させる態様が異なる制御モードとして、第 1 制御モード（低頻度サポートモード）と、前記第 1 制御モードよりも前記第 1 入球手段への遊技球の入球が容易である第 2 制御モード（高頻度サポートモード）と、を少なくとも有する制御手段と、

前記第 1 入球手段と前記第 2 入球手段とを少なくとも含む複数の入球手段のそれぞれへの遊技球の入球を契機として特別情報を取得する情報取得手段と、

取得された前記特別情報が所定の条件を満たすか否かを判定する手段であって、前記判定を行うための判定モード（抽選モード）として、第 1 判定モード（低確率モード）と、前記第 1 判定モードよりも前記特別情報が前記所定の条件を満たす確率が高い第 2 判定モード（高確率モード）と、を有する判定手段と、

前記判定手段による前記判定の結果を報知する遊技動作が開始されてから前記遊技動作が終了されることを遊技回の 1 回とした場合に、当該遊技回を実行する遊技回実行手段（主制御基板 6 1 側の M P U 6 2 と、それによって実行される図 2 5 の遊技回制御処理）と、

前記第 3 入球手段に遊技球が入球した場合に、前記判定モードを前記第 2 判定モードから前記第 1 判定モードへ切り替え可能な判定モード切替手段（転落口 2 5 2、主制御基板 6 1 側の M P U 6 2 と、M P U 6 2 によって実行される図 2 3 の転落口の入球処理）と、  
を備える遊技機において、

前記判定モードが前記第 2 判定モードであり、前記制御モードが前記第 2 制御モードである第 2 判定第 2 制御状態（高確高サポ状態）において、前記第 2 入球手段への遊技球の入球が不可能または困難であり、かつ、前記第 3 入球手段への遊技球の入球が可能または容易となり、

10

20

30

40

50

前記判定モードが前記第2判定モードであり、前記制御モードが前記第1制御モードである第2判定第1制御状態（高確低サポ状態）において、前記第2入球手段への遊技球の入球が可能または容易であり、かつ、前記第3入球手段への遊技球の入球が不可能または困難となる、  
ことを特徴とする遊技機。

【6808】

特徴s F 1によれば、判定モードが第2判定モードであり、制御モードが第2制御モードである第2判定第2制御状態では、補助手段の状態が第1入球手段への遊技球の入球が可能または容易にする状態であることから、遊技回を実行する契機となり得る第1入球手段への遊技球の入球が容易である。但し、第2判定第2制御状態では、第3入球手段への遊技球の入球が可能または容易であることから、判定モードが第2判定モードから第1判定モードへ切り替えられ、遊技者にとっては不利な状態となる可能性がある。一方、判定モードが第2判定モードであり、制御モードが第1制御モードである第2判定第1制御状態では、遊技回を実行する契機となり得る第2入球手段への遊技球の入球が容易でありながら、第3入球手段への遊技球の入球が不可能または困難であることから、判定モードが第2判定モードから第1判定モードへ切り替えられて遊技者にとっては不利な状態となる可能性はない。したがって、特徴s F 1によれば、第2判定第2制御状態において、遊技者にとって不利な状態となる可能性なしに、第2入球手段への遊技球の入球を契機として実行される遊技回を連続的に行うことができる第2判定第1制御状態（例えば、第1実施形態における無敵ゾーン）へ移行する期待感を、遊技者に対して付与することができる。その結果、遊技の興趣向上を図ることができる。

【6809】

[特徴s F 2]

特徴s F 1に記載の遊技機であって、

前記制御手段は、

前記制御モードが前記第1制御モードから前記第2制御モードへの移行後における前記遊技回の実行回数が所定の回数に達した場合に、前記制御モードを前記第2制御モードから前記第1制御モードへ移行する手段（主制御基板61側のMPU62と、MPU62によって実行される図34の第1変動停止処理）

を備えることを特徴とする遊技機。

【6810】

特徴s F 2によれば、制御モードが第1制御モードから第2制御モードへの移行後における遊技回の実行回数が所定の回数に達した場合に、制御モードは第2制御モードから第1制御モードへ移行される。このため、第2判定第2制御状態において、制御モードが第1制御モードから第2制御モードへの移行後における遊技回の実行回数が所定の回数に達した場合に、第2判定第1制御状態への移行がなされる。第2判定第1制御状態は、先に説明したように、遊技者にとって不利な状態となる可能性なしに、第2入球手段への遊技球の入球を契機として実行される遊技回を連続的に行うことができる。したがって、制御モードが第1制御モードから第2制御モードへの移行後における遊技回の実行回数が所定の回数に達することへの期待感を遊技者に対して付与することができ、遊技の興趣向上をいっそう図ることができる。

【6811】

[特徴s F 3]

特徴s F 1または特徴s F 2に記載の遊技機であって、

特典を付与する特典付与手段を備え、

前記特典付与手段は、

実行される遊技回に対応する前記特別情報が前記所定の条件を満たす場合に（大当たりに当選した場合に）、特典を付与する所定条件成立時特典付与手段と、

実行される遊技回に対応する前記特別情報が特定の条件を満たす場合に（特殊小当たりに当選した場合に）、特典を付与する特定条件成立時特典付与手段と、

を備え、

前記制御手段は、

前記第2判定第2制御状態で、実行される遊技回に対応する前記特別情報が前記特定の条件を満たす場合に、前記制御モードを前記第2制御モードから前記第1制御モードへ移行する手段

を備えることを特徴とする遊技機。

#### 【6812】

特徴s F 3によれば、第2判定第2制御状態において、実行される遊技回に対応する特別情報が特定の条件を満たす場合に、制御モードは第2制御モードから第1制御モードへ移行、すなわち、第2判定第1制御状態への移行がなされる。第2判定第1制御状態は、先に説明したように、遊技者にとって不利な状態となる可能性なしに、第2入球手段への遊技球の入球を契機として実行される遊技回を連続的に行うことができる。したがって、実行される遊技回に対応する特別情報が特定の条件を満たすことへの期待感を遊技者に対して付与することができ、遊技の興趣向上をいっそう図ることができる。

#### 【6813】

##### [特徴s F 4]

特徴s F 1から特徴s F 3までのいずれか一つに記載の遊技機であって、

前記第1入球手段に遊技球が入球したことによって取得された前記特別情報である第1特別情報と、前記第2入球手段に遊技球が入球したことによって取得された前記特別情報である第2特別情報と、を記憶する取得情報記憶手段を備え、

前記遊技回実行手段は、

前記第1特別情報に対する前記判定手段による判定の結果を報知するための遊技回である第1特別情報遊技回と、前記第2特別情報に対する前記判定手段による判定の結果を報知するための遊技回である第2特別情報遊技回と、を平行して実行する手段と、

前記第2特別情報遊技回の時間を第2遊技時間とした場合に、前記判定モードが前記第1判定モードであり、前記制御モードが前記第1制御モードである状態における前記第2遊技時間を、前記第2判定第1制御状態において前記第2遊技時間として設定され得る時間より長い時間に設定する手段と、

を備えることを特徴とする遊技機。

#### 【6814】

特徴s F 4によれば、制御モードが第1制御モードであり、かつ判定モードが第1判定モードである状態、すなわち通常状態において、遊技者が第1通路の入球口に向かって遊技球を発射した場合に、第2入球手段に遊技球を入球させることができる。しかし、特徴s F 4によれば、判定モードが第1判定モードであり、制御モードが第1制御モードである通常状態における第2特別情報遊技回の時間が比較的長い時間に設定されていることから、第2入球手段への遊技球の入球を契機とした判定手段による判定が短期間で繰り返し実行されることを抑制することができる。この結果、特徴s F 4によれば、遊技者に対して通常状態において、第2入球手段を狙って遊技球を発射させることを断念させることができる。

#### 【6815】

##### <特徴s G群>

特徴s G群は、上述した各実施形態、変形例、又はこれらの組み合わせから抽出され、主に第1実施形態から抽出される。

#### 【6816】

##### [特徴s G 1]

遊技球が流通する流通領域（遊技領域PA）と、

前記流通領域に設けられ、遊技球が入球可能な第1入球手段（右側第1始動口44）と、

前記第1入球手段への遊技球の入球を補助する補助手段（電動役物34a）と、

前記補助手段の状態を、前記第1入球手段への遊技球の入球を不可能または困難にする状態と、前記第1入球手段への遊技球の入球を可能または容易にする状態との間で遷移さ

10

20

30

40

50

せる状態遷移手段と、

前記状態遷移手段を制御する制御手段であって、前記状態遷移手段が前記補助手段の状態を遷移させる態様が異なる制御モードとして、第1制御モード（低頻度サポートモード）と、前記第1制御モードよりも前記第1入球手段への遊技球の入球が容易である第2制御モード（高頻度サポートモード）と、を少なくとも有する制御手段と、

前記流通領域に設けられ、前記補助手段によって前記第1入球手段への入球が拒否された遊技球が入球可能な第2入球手段（第2始動口34）と、

前記第1入球手段と前記第2入球手段とを少なくとも含む複数の入球手段のそれぞれへの遊技球の入球を契機として特別情報を取得する情報取得手段と、

取得された前記特別情報が所定の条件を満たすか否かを判定する手段であって、前記判定を行うための判定モード（抽選モード）として、第1判定モード（低確率モード）と、前記第1判定モードよりも前記特別情報が前記所定の条件を満たす確率が高い第2判定モード（高確率モード）と、を有する判定手段と、

前記判定手段による前記判定の結果を報知する遊技動作が開始されてから前記遊技動作が終了されることを遊技回の1回とした場合に、当該遊技回を実行する遊技回実行手段（主制御基板61側のMPU62と、それによって実行される図25の遊技回制御処理）と、を備える遊技機において、

前記第1入球手段に遊技球が入球したことによって取得された前記特別情報である第1特別情報と、前記第2入球手段に遊技球が入球したことによって取得された前記特別情報である第2特別情報と、を記憶する取得情報記憶手段を備え、

前記遊技回実行手段は、

前記第1特別情報に対する前記判定手段による判定の結果を報知するための遊技回である第1特別情報遊技回と、前記第2特別情報に対する前記判定手段による判定の結果を報知するための遊技回である第2特別情報遊技回と、を平行して実行する平行実行手段と、

前記第2特別情報遊技回の時間を第2遊技時間とした場合に、前記制御モードが前記第2制御モードである状態における前記第2遊技時間を、前記判定モードが前記第2判定モードであり、前記制御モードが前記第1制御モードである第2判定第1制御状態（高確低サポ状態）において前記第2遊技時間として設定され得る時間より長い時間に設定する第2遊技時間設定手段と、

を備えることを特徴とする遊技機。

#### 【6817】

特徴sG1によれば、制御モードが第2制御モードである状態では、補助手段の状態が第1入球手段への遊技球の入球を可能または容易にする状態であることから、第2入球手段への遊技球の入球は不可能または困難となる。しかしながら、制御モードが第1制御モードである状態で、第2入球手段に遊技球が入球したことによって取得された第2特別情報が取得情報記憶手段に保留され、第1制御モードである状態から移行した第2制御モードである状態において、その保留された第2特別情報に基づいて判定手段による判定が実行されることが起こり得る。第2特別情報に基づく判定手段による判定は、一般に第2特別情報に基づく判定手段による判定よりも遊技者にとって有利性が高いことから、保留された第2特別情報に基づいて判定手段による判定が連続して行われた場合、遊技者にとって過度に有利な状態となる。これに対して、特徴sG1によれば、第2特別情報遊技回の時間を第2遊技時間とした場合に、制御モードが第2制御モードである状態における第2遊技時間が、第2判定第1制御状態において第2遊技時間として設定され得る時間より長い時間に設定されることから、取得情報記憶手段に保留された第2特別情報が短期間で繰り返し消化されることを抑制することができ、遊技者に過度に有利な状態となることを抑制することができる。

#### 【6818】

##### [特徴sG2]

特徴sG1に記載の遊技機であって、

前記第2遊技時間設定手段は、

前記判定モードが前記第2判定モードであり、前記制御モードが前記第2制御モードである第2判定第2制御状態における前記第2遊技時間を、前記第2判定第1制御状態において前記第2遊技時間として設定され得る時間より長い時間に設定する手段を備えることを特徴とする遊技機。

【6819】

特徴sG2によれば、第2判定第2制御状態における第2遊技時間が、第2判定第1制御状態において第2遊技時間として設定され得る時間より長い時間に設定される。このため、第2判定第2制御状態となる前の遊技状態で、第2入球手段に遊技球が入球したことによって取得された第2特別情報が取得情報記憶手段に保留され、移行後の第2判定第2制御状態において、その保留された第2特別情報に基づいて判定手段による判定が実行されることが起こり得る。これに対して、特徴sG2によれば、第2判定第2制御状態における第2遊技時間が、第2判定第1制御状態において第2遊技時間として設定され得る時間より長い時間に設定されることから、取得情報記憶手段に保留された第2特別情報が短期間で繰り返し消化されることを抑制することができ、遊技者に過度に有利な状態となることを抑制することができる。

【6820】

[特徴sG3]

特徴sG1または特徴sG2に記載の遊技機であって、  
前記第2遊技時間設定手段は、

前記判定モードが前記第1判定モードであり、前記制御モードが前記第1制御モードである第1判定第1制御状態における前記第2遊技時間を、前記第2判定第1制御状態において前記第2遊技時間として設定され得る時間より長い時間に設定する手段を備えることを特徴とする遊技機。

【6821】

特徴sG3によれば、判定モードが第1判定モードであり、制御モードが第1制御モードである第1判定第1制御状態において、遊技者が第1入球口に向かって遊技球を発射した場合に、第2入球手段に遊技球を入球させることができる。しかし、特徴sG3によれば、判定モードが第1判定モードであり、制御モードが第1制御モードである状態における第2特別情報遊技回の時間が比較的長い時間に設定されていることから、第2入球手段への遊技球の入球を契機とした判定手段による判定が短期間で繰り返し実行されることを抑制することができる。この結果、特徴sG3によれば、第1判定第1制御状態において、第2入球手段を狙って遊技球を発射させることを断念させることができる。

【6822】

<特徴sH群>

特徴sH群は、上述した各実施形態、変形例、又はこれらの組み合わせから抽出され、主に第1実施形態とその変形例から抽出される。

【6823】

[特徴sH1]

遊技球が流通する流通領域（遊技領域PA）と、

前記流通領域に設けられ、遊技球が入球可能な第1入球手段（スルーゲート35）と、

前記流通領域に設けられ、前記第1入球手段より下方に位置し、遊技球が入球可能な第2入球手段（右側第1始動口44）と、

前記流通領域に設けられ、前記第2入球手段より下方に位置し、遊技球が入球可能な第3入球手段（始動口ユニット内アウト口251）と、

前記流通領域に設けられ、前記第1入球手段より下方に位置し、遊技球が入球可能な第4入球手段（第2始動口34）と、

を備える遊技機において、

特定の遊技状態である第1遊技状態（高確高サポ状態）において、前記第1入球手段に連続して入球した複数の遊技球のそれぞれが、前記第2入球手段と前記第3入球手段の双方に入球した場合に、前記複数の遊技球に続いて前記第1入球手段へ入球した1または複

10

20

30

40

50

数の遊技球が前記第 4 入球手段へ入球可能な第 2 遊技状態（高確低サポ状態）へ移行する遊技状態移行手段

を備えることを特徴とする遊技機。

【6824】

特徴 s H 1 によれば、特定の遊技状態である第 1 遊技状態において、前記第 1 入球手段に入球した複数の遊技球のそれぞれが、前記第 2 入球手段と前記第 3 入球手段の双方に入球した場合（50 個の遊技球が右側第 1 始動口 4 4 と始動口ユニット内アウト口 2 5 1 との双方に入球して、遊技回が 50 回実行された場合）に、遊技状態が第 1 遊技状態から第 2 遊技状態へ移行する。第 2 遊技状態では、第 1 遊技状態において第 1 入球手段に連続して入球した複数の遊技球に続いて第 1 入球手段へ入球した 1 または複数の遊技球が第 4 入球手段へ入球可能な状態である。このため、第 1 遊技状態において、第 1 入球手段に連続して入球した複数の遊技球のそれぞれが、第 2 入球手段と第 3 入球手段の双方に入球することが完了した場合に、第 2 入球手段への遊技球の入球を契機として実行される遊技回を連続的に行うことが可能となる第 2 遊技状態に突入することになる。第 2 遊技状態は、第 4 入球手段への遊技球の入球を契機として実行される遊技回を連続的に行うことが可能となり、遊技者にとって有利な状態である。このため、特徴 s H 1 によれば、第 1 遊技状態において、第 1 入球手段に入球した遊技球が第 2 入球手段と第 3 入球手段の双方に入球しないかといった期待感や緊迫感を、遊技者に対して付与することができ、その結果、遊技の興趣向上を図ることができる。

【6825】

[ 特徴 s H 2 ]

特徴 s H 1 に記載の遊技機であって、

前記第 2 入球手段への遊技球の入球を補助する補助手段（電動役物 3 4 a ）と、

前記補助手段の状態を、前記第 2 入球手段への遊技球の入球を不可能又は困難にする状態である第 1 の状態と、前記第 2 入球手段への遊技球の入球を可能又は容易にする状態である第 2 の状態との間で遷移させる状態遷移手段と、

前記状態遷移手段を制御する制御手段であって、前記状態遷移手段が前記補助手段の状態を遷移させる態様が異なる制御モードとして、第 1 制御モード（低頻度サポートモード）と、前記第 1 制御モードよりも前記第 2 入球手段への遊技球の入球が容易である第 2 制御モード（高頻度サポートモード）と、を少なくともも有する制御手段と、

を備え、

前記第 4 入球手段は、補助手段によって前記第 2 入球手段への入球が拒否された遊技球が入球可能である

ことを特徴とする遊技機。

【6826】

特徴 s H 2 によれば、制御モードが第 2 制御モードである状態において、第 2 入球手段への遊技球の入球が可能又は容易となり、第 4 入球手段への遊技球の入球が不可能又は困難となる。また、制御モードが第 1 制御モードである状態において、第 2 入球手段への遊技球の入球が不可能又は困難となり、第 4 入球手段への遊技球の入球が可能又は容易となる。このため、制御モードを第 1 制御モードと第 2 制御モードとの間で切り替えることで、第 2 入球手段への遊技球の入球と、第 4 入球手段への遊技球の入球とを容易に制御することができる。したがって、制御性に優れている。

【6827】

[ 特徴 s H 3 ]

特徴 s H 2 に記載の遊技機であって、

前記第 2 入球手段と前記第 4 入球手段とを少なくとも含む複数の入球手段のそれぞれへの遊技球の入球を契機として特別情報を取得する情報取得手段と、

取得された前記特別情報が所定の条件を満たすか否かを判定する手段であって、前記判定を行うための判定モード（抽選モード）として、第 1 判定モード（低確率モード）と、前記第 1 判定モードよりも前記特別情報が前記所定の条件を満たす確率が高い第 2 判定モ



ード（高確率モード）と、を有する判定手段と、

前記判定手段による前記判定の結果を報知する遊技動作が開始されてから前記遊技動作が終了されることを遊技回の１回とした場合に、当該遊技回を実行する遊技回実行手段（主制御基板 6 1 側の M P U 6 2 と、それによって実行される図 2 5 の遊技回制御処理）と、

前記流通領域に設けられ、前記第 2 入球手段より下方に位置し、遊技球が入球可能な第 5 入球手段（転落口 2 5 2）と、

前記第 5 入球手段に遊技球が入球した場合に、前記判定モードを前記第 2 判定モードから前記第 1 判定モードへ切り替え可能な判定モード切替手段（遊技球振分装置 2 4 0、転落口 2 5 2、主制御基板 6 1 側の M P U 6 2 と、M P U 6 2 によって実行される図 5 4 の遊技球振分制御処理）

10

を備えることを特徴とする遊技機。

#### 【 6 8 2 8 】

特徴 s H 3 によれば、第 2 入球手段へ入球した遊技球は、第 3 入球手段と第 5 入球手段とのうちのいずれかに入球可能となる。このため、第 1 入球手段に入球した遊技球が第 2 入球手段に入球した後に第 5 入球手段に入球し、判定モードが第 2 判定モードから第 1 判定モードへ切り替わらないかといった緊迫感を、遊技者に対して付与することができる。その結果、遊技の興趣向上をいっそう図ることができる。

#### 【 6 8 2 9 】

##### [ 特徴 s H 4 ]

特徴 s H 3 に記載の遊技機であって、

20

前記制御手段は、

前記制御モードが前記第 1 制御モードから前記第 2 制御モードへの移行後における前記遊技回の実行回数が所定の回数に達した場合に、前記制御モードを前記第 2 制御モードから前記第 1 制御モードへ移行する手段（主制御基板 6 1 側の M P U 6 2 と、M P U 6 2 によって実行される図 3 4 の第 1 変動停止処理）

を備えることを特徴とする遊技機。

#### 【 6 8 3 0 】

特徴 s H 4 によれば、制御モードが第 2 制御モードである状態では、第 1 制御モードである状態よりも、高い確率で遊技球が第 2 入球手段に入球する。但し、制御モードが第 2 制御モードである状態では、第 2 入球手段に遊技球が入球した後に、当該遊技球が第 5 入球手段に入球する可能性がある。第 5 入球手段に遊技球が入球した場合、判定モードが第 2 判定モードから第 1 判定モードへ切り替えられることから、遊技者にとっては不利な状態となる可能性がある。そして、制御モードが第 2 制御モードである状態で、当該第 2 制御モードへの移行後における遊技回の実行回数が所定の回数に達した場合に、制御モードは第 2 制御モードから第 1 制御モードへ切り替えられる。制御モードが第 1 制御モードである状態では、高い確率で遊技球が第 4 入球手段に入球する。この場合には、第 2 入球手段に入球した遊技球は第 5 入球手段へ入球することがないことから、遊技者にとって不利な状態となる可能性なしに、第 4 入球手段への遊技球の入球を契機として実行される遊技回を連続的に行うことができる。したがって、特徴 s H 4 によれば、制御モードが第 2 制御モードである状態において、遊技者にとって不利な状態となる可能性なしに、第 4 入球手段への遊技球の入球を契機として実行される遊技回を連続的に行うことができる特別な状態（例えば、第 1 実施形態における無敵ゾーン）へ移行する期待感を、遊技者に対して付与することができる。その結果、遊技の興趣向上を図ることができる。

30

40

#### 【 6 8 3 1 】

##### [ 特徴 s H 5 ]

特徴 s H 3 または特徴 s H 4 に記載の遊技機であって、

特典を付与する特典付与手段を備え、

前記特典付与手段は、

実行される遊技回に対応する前記特別情報が前記所定の条件を満たす場合に（大当たりに当選した場合に）、特典を付与する所定条件成立時特典付与手段と、

50

実行される遊技回に対応する前記特別情報が特定の条件を満たす場合に（特殊小当たり  
に当選した場合に）、特典を付与する特定条件成立時特典付与手段と、

を備え、

前記制御手段は、

前記制御モードが前記第 2 制御モードであり、前記判定モードが前記第 2 判定モード  
ある状態で、実行される遊技回に対応する前記特別情報が前記特定の条件を満たす場合に  
、前記制御モードを前記第 2 制御モードから前記第 1 制御モードへ移行する手段

を備えることを特徴とする遊技機。

【 6 8 3 2 】

特徴 s H 5 によれば、制御モードが第 2 制御モードであり、判定モードが第 2 判定モード  
である状態において、制御モードが第 1 制御モードから第 2 制御モードへの移行後にお  
ける遊技回の実行回数が所定の回数に達した場合に加えて、実行される遊技回に対応する  
特別情報が特定の条件を満たす場合にも、制御モードは第 2 制御モードから第 1 制御モー  
ドへ移行される。先に説明したように、制御モードが第 1 制御モードである状態では、遊  
技者にとって不利な状態となる可能性なしに、第 4 入球手段への遊技球の入球を契機とし  
て実行される遊技回を連続的に行うことができる。したがって、特徴 s H 5 によれば、先  
に説明した特別な状態へ移行する期待感を、遊技者に対していっそう付与することができ  
、その結果、遊技の興趣向上をいっそう図ることができる。

【 6 8 3 3 】

< 特徴 s I 群 >

特徴 s I 群は、上述した各実施形態、変形例、又はこれらの組み合わせから抽出され、主  
に第 1 実施形態とその変形例から抽出される。

【 6 8 3 4 】

[ 特徴 s I 1 ]

遊技球が流通する流通領域（遊技領域 P A ）と、

前記流通領域に設けられ、遊技球が入球可能な第 1 入球手段（右側第 1 始動口 4 4 ）と、  
前記第 1 入球手段を少なくとも含む複数の入球手段のそれぞれへの遊技球の入球を契機  
として特別情報を取得する情報取得手段と、

取得された前記特別情報が所定の条件を満たすか否かを判定する手段であって、前記判  
定を行うための判定モード（抽選モード）として、第 1 判定モード（低確率モード）と、  
前記第 1 判定モードよりも前記特別情報が前記所定の条件を満たす確率が高い第 2 判定モ  
ード（高確率モード）と、を有する判定手段と、

前記判定手段による前記判定の結果を報知する遊技動作が開始されてから前記遊技動作  
が終了されることを遊技回の 1 回とした場合に、当該遊技回を実行する遊技回実行手段（  
主制御基板 6 1 側の M P U 6 2 と、それによって実行される図 2 5 の遊技回制御処理）と、

前記第 1 入球手段への遊技球の入球を補助する補助手段（電動役物 3 4 a ）と、

前記補助手段の状態を、前記第 1 入球手段への遊技球の入球を不可能または困難にする  
状態と、前記第 1 入球手段への遊技球の入球を可能または容易にする状態との間で遷移さ  
せる状態遷移手段と、

前記状態遷移手段を制御する制御手段であって、前記状態遷移手段が前記補助手段の状  
態を遷移させる態様が異なる制御モードとして、第 1 制御モード（低頻度サポートモード  
）と第 2 制御モード（高頻度サポートモード）とを少なくとも有する制御手段と、

を備える遊技機において、

前記制御手段は、前記制御モードが前記第 1 制御モードから前記第 2 制御モードへの移  
行後における前記遊技回の実行回数が所定の回数に達した場合に、前記制御モードを前記  
第 2 制御モードから前記第 1 制御モードへ移行する制御モード移行手段（主制御基板 6 1  
側の M P U 6 2 と、M P U 6 2 によって実行される図 3 4 の第 1 変動停止処理）を備え、

前記判定モードが前記第 2 判定モードであり、前記制御モードが第 2 制御モードである  
第 2 判定第 2 制御状態（高確高サポ状態）において、前記制御モード移行手段によって、  
前記制御モードが前記第 2 制御モードから前記第 1 制御モードへ移行されたことを契機と

10

20

30

40

50

して、前記判定モードが前記第2判定モードであり、前記制御モードが第1制御モードである第2判定第1制御状態（高確低サポ状態）へと、遊技状態を移行させる遊技状態移行手段を備え、

前記第2判定第1制御状態は、前記第2判定第2制御状態と比較して遊技者にとっての有利性が高い

ことを特徴とする遊技機。

【6835】

特徴s11によれば、第2判定第2制御状態において、制御モードが第1制御モードから前記第2制御モードへの移行後における遊技回の実行回数が所定の回数に達した場合に、遊技状態は、第2判定第2制御状態から第2判定第1制御状態へと移行される。第2判定第1制御状態は、前記第2判定第2制御状態と比較して遊技者にとっての有利性が高い。このために、特徴s11によれば、第2判定第2制御状態において、有利性が高い第2判定第1制御状態へ移行する期待感を遊技者に対して付与することができる。したがって、遊技の興趣向上を図ることができる。

【6836】

[特徴s12]

特徴s11に記載の遊技機であって、

前記第1入球手段に遊技球が入球した場合に、前記判定モードを所定の確率をもって前記第2判定モードから前記第1判定モードへ切り替え可能な判定モード切替手段（遊技球振分装置240、転落口252、主制御基板61側のMPU62と、MPU62によって

前記流通領域に設けられ、遊技球が入球可能な第2入球手段（第2始動口34）と、を備え、

前記第2判定第2制御状態において、前記第1入球手段への遊技球の入球が可能または容易であり、かつ、前記第2入球手段への遊技球の入球が不可能または困難となり、

前記第2判定第1制御状態において、前記第1入球手段への遊技球の入球が不可能または困難であり、かつ、前記第2入球手段への遊技球の入球が可能または容易となる

ことを特徴とする遊技機。

【6837】

特徴s12によれば、第2判定第2制御状態では、第2判定第1制御状態である状態よりも、高い確率で遊技球が第1入球手段に入球する。但し、第1入球手段に遊技球が入球した場合に、判定モード切替手段によって、判定モードが所定の確率をもって第2判定モードから第1判定モードへ切り替えられることから、遊技者にとっては不利な状態となる可能性がある。一方、第2判定第1制御状態では、高い確率で遊技球が第2入球手段に入球する。この場合には、第1入球手段に遊技球が入球した場合のように、判定モードが第2判定モードから第1判定モードへ切り替えられることがないことから、遊技者にとって不利な状態となる可能性なしに、第2入球手段への遊技球の入球を契機として実行される遊技回を連続的に行うことができる。したがって、特徴s12によれば、第2判定第2制御状態において、遊技者にとって不利な状態となる可能性なしに、第2入球手段への遊技球の入球を契機として実行される遊技回を連続的に行うことができる第2判定第1制御状態（例えば、第1実施形態における無敵ゾーン）へ移行する期待感を、遊技者に対して付与することができる。その結果、遊技の興趣向上を図ることができる。

【6838】

[特徴s13]

特徴s11または特徴s12に記載の遊技機であって、

特典を付与する特典付与手段を備え、

前記特典付与手段は、

実行される遊技回に対応する前記特別情報が前記所定の条件を満たす場合に（大当たりに当選した場合に）、特典を付与する所定条件成立時特典付与手段と、

実行される遊技回に対応する前記特別情報が特定の条件を満たす場合に（特殊小当たり

10

20

30

40

50

に当選した場合に)、特典を付与する特定条件成立時特典付与手段と、  
を備え、  
前記制御手段は、

前記制御モードが前記第2制御モードであり、前記判定モードが前記第2判定モードである状態で、実行される遊技回に対応する前記特別情報が前記特定の条件を満たす場合に、前記制御モードを前記第2制御モードから前記第1制御モードへ移行する手段  
を備えることを特徴とする遊技機。

【6839】

特徴s13によれば、第2判定第2制御状態において、制御モードが第1制御モードから第2制御モードへの移行後における遊技回の実行回数が所定の回数に達した場合に加えて、実行される遊技回に対応する特別情報が特定の条件を満たす場合にも、制御モードは第2制御モードから第1制御モードへ移行され、第2判定第1制御状態に移行される。先に説明したように、第2判定第1制御状態では、遊技者にとって不利な状態となる可能性なしに、第2入球手段への遊技球の入球を契機として実行される遊技回を連続的に行うことができる。したがって、特徴s13によれば、先に説明した第2判定第1制御状態(例えば、第1実施形態における無敵ゾーン)へ移行する期待感を、遊技者に対していっそう付与することができ、その結果、遊技の興趣向上をいっそう図ることができる。

【6840】

<特徴sJ群>

特徴sJ群は、上述した各実施形態、変形例、又はこれらの組み合わせから抽出され、主に第1実施形態とその変形例から抽出される。

【6841】

[特徴sJ1]

遊技球が流通する流通領域(遊技領域PA)と、  
前記流通領域に設けられ、遊技球が入球可能な第1入球手段(右側第1始動口44)と、  
前記第1入球手段を少なくとも含む複数の入球手段のそれぞれへの遊技球の入球を契機として特別情報を取得する情報取得手段と、

取得された前記特別情報が所定の条件を満たすか否かを判定する手段であって、前記判定を行うための判定モード(抽選モード)として、第1判定モード(低確率モード)と、前記第1判定モードよりも前記特別情報が前記所定の条件を満たす確率が高い第2判定モード(高確率モード)と、を有する判定手段と、

前記判定手段による前記判定の結果を報知する遊技動作が開始されてから前記遊技動作が終了されることを遊技回の1回とした場合に、当該遊技回を実行する遊技回実行手段(主制御基板61側のMPU62と、それによって実行される図25の遊技回制御処理)と、

前記第1入球手段への遊技球の入球を補助する補助手段(電動役物34a)と、

前記補助手段の状態を、前記第1入球手段への遊技球の入球を不可能または困難にする状態と、前記第1入球手段への遊技球の入球を可能または容易にする状態との間で遷移させる状態遷移手段と、

前記状態遷移手段を制御する制御手段であって、前記状態遷移手段が前記補助手段の状態を遷移させる態様が異なる制御モードとして、第1制御モード(低頻度サポートモード)と第2制御モード(高頻度サポートモード)とを少なくとも有する制御手段と、

特典を付与する特典付与手段と、

を備える遊技機において、

前記特典付与手段は、

実行される遊技回に対応する前記特別情報が前記所定の条件を満たす場合に(大当たり  
に当選した場合に)、特典を付与する所定条件成立時特典付与手段と、

実行される遊技回に対応する前記特別情報が特定の条件を満たす場合に(特殊小当たり  
に当選した場合に)、特典を付与する特定条件成立時特典付与手段と、

を備え、

前記制御手段は、

10

20

30

40

50

前記制御モードが前記第2制御モードであり、前記判定モードが前記第2判定モードである状態で、実行される遊技回に対応する前記特別情報が前記特定の条件を満たす場合に、前記制御モードを前記第2制御モードから前記第1制御モードへ移行する（主制御基板61側のMPU62と、MPU62によって実行される図44の遊技状態移行処理）を備え、

前記判定モードが前記第2判定モードであり、前記制御モードが第2制御モードである第2判定第2制御状態（高確高サポ状態）において、前記制御モード移行手段によって、前記制御モードが前記第2制御モードから前記第1制御モードへ移行されたことを契機として、前記判定モードが前記第2判定モードであり、前記制御モードが第1制御モードである第2判定第1制御状態（高確低サポ状態）へと、遊技状態を移行させる遊技状態移行手段を備え、

10

前記第2判定第1制御状態は、前記第2判定第2制御状態と比較して遊技者にとっての有利性が高い

ことを特徴とする遊技機。

【6842】

特徴sJ1によれば、第2判定第2制御状態において、実行される遊技回に対応する特別情報が特定の条件を満たす場合に、遊技状態は、第2判定第2制御状態から第2判定第1制御状態へと移行される。第2判定第1制御状態は、前記第2判定第2制御状態と比較して遊技者にとっての有利性が高い。このために、特徴sJ1によれば、第2判定第2制御状態において、有利性が高い第2判定第1制御状態へ移行する期待感を遊技者に対して付与することができる。したがって、遊技の興趣向上を図ることができる。

20

【6843】

[特徴sJ2]

特徴sJ1に記載の遊技機であって、

前記第1入球手段に遊技球が入球した場合に、前記判定モードを所定の確率でもって前記第2判定モードから前記第1判定モードへ切り替え可能な判定モード切替手段（遊技球振分装置240、転落口252、主制御基板61側のMPU62と、MPU62によって実行される図54の遊技球振分制御処理）と、

前記流通領域に設けられ、遊技球が入球可能な第2入球手段（第2始動口34）と、を備え、

30

前記第2判定第2制御状態において、前記第1入球手段への遊技球の入球が可能または容易であり、かつ、前記第2入球手段への遊技球の入球が不可能または困難となり、

前記第2判定第1制御状態において、前記第1入球手段への遊技球の入球が不可能または困難であり、かつ、前記第2入球手段への遊技球の入球が可能または容易となる

ことを特徴とする遊技機。

【6844】

特徴sJ2によれば、第2判定第2制御状態では、第2判定第1制御状態である状態よりも、高い確率で遊技球が第1入球手段に入球する。但し、第1入球手段に遊技球が入球した場合に、判定モード切替手段によって、判定モードが所定の確率でもって第2判定モードから第1判定モードへ切り替えられることから、遊技者にとっては不利な状態となる可能性がある。一方、第2判定第1制御状態では、高い確率で遊技球が第2入球手段に入球する。この場合には、第1入球手段に遊技球が入球した場合のように、判定モードが第2判定モードから第1判定モードへ切り替えられることがないことから、遊技者にとって不利な状態となる可能性なしに、第2入球手段への遊技球の入球を契機として実行される遊技回を連続的に行うことができる。したがって、特徴sJ2によれば、第2判定第2制御状態において、遊技者にとって不利な状態となる可能性なしに、第2入球手段への遊技球の入球を契機として実行される遊技回を連続的に行うことができる第2判定第1制御状態（例えば、第1実施形態における無敵ゾーン）へ移行する期待感を、遊技者に対して付与することができる。その結果、遊技の興趣向上を図ることができる。

40

【6845】

50

## [ 特徴 s J 3 ]

特徴 s J 1 または特徴 s J 2 に記載の遊技機であって、  
前記制御手段は、

前記制御モードが前記第 1 制御モードから前記第 2 制御モードへの移行後における前記遊技回の実行回数が所定の回数に達した場合に、前記制御モードを前記第 2 制御モードから前記第 1 制御モードへ移行する手段

を備えることを特徴とする遊技機。

## 【 6 8 4 6 】

特徴 s J 3 によれば、第 2 判定第 2 制御状態において、実行される遊技回に対応する特別情報が特定の条件を満たす場合に加えて、制御モードが第 1 制御モードから第 2 制御モードへの移行後における遊技回の実行回数が所定の回数に達した場合にも、制御モードは第 2 制御モードから第 1 制御モードへ移行され、第 2 判定第 1 制御状態に移行される。先に説明したように、第 2 判定第 1 制御状態では、遊技者にとって不利な状態となる可能性なしに、第 2 入球手段への遊技球の入球を契機として実行される遊技回を連続的に行うことができる。したがって、特徴 s J 3 によれば、先に説明した第 2 判定第 1 制御状態（例えば、第 1 実施形態における無敵ゾーン）へ移行する期待感を、遊技者に対していっそう付与することができ、その結果、遊技の興趣向上をいっそう図ることができる。

## 【 6 8 4 7 】

## &lt; 特徴 s K 群 &gt;

特徴 s K 群は、上述した各実施形態、変形例、又はこれらの組み合わせから抽出され、主に第 1 実施形態とその変形例から抽出される。

## 【 6 8 4 8 】

## [ 特徴 s K 1 ]

遊技球が流通する流通領域（遊技領域 P A）と、

前記流通領域に設けられ、遊技球が入球可能な入球手段（右側第 1 始動口 4 4）と、

前記入球手段への遊技球の入球を契機として特別情報を取得する情報取得手段と、

取得された前記特別情報が所定の条件を満たすか否かを判定する手段であって、前記判定を行うための判定モード（抽選モード）として、第 1 判定モード（低確率モード）と、前記第 1 判定モードよりも前記特別情報が前記所定の条件を満たす確率が高い第 2 判定モード（高確率モード）と、を有する判定手段と、

特定条件が成立した場合に、前記判定手段によって実行される前記判定を前記第 2 判定モードから前記第 1 判定モードに移行する判定モード移行手段（転落口用の入球処理）と、前記判定手段による前記判定の結果を報知する遊技動作が開始されてから前記遊技動作が終了されることを遊技回の 1 回とした場合に、当該遊技回を実行する遊技回実行手段（主制御基板 6 1 側の M P U 6 2 と、それによって実行される図 2 5 の遊技回制御処理）と、を備える遊技機において、

前記判定モードが前記第 2 判定モードであって前記特定条件が成立し得る特定遊技状態（高確高サポ状態）において、当該特定遊技状態への移行後における前記遊技回の実行回数が、前記特定条件が成立することなく所定の回数に達した場合に、当該特定遊技状態から前記特定条件が成立し得ない所定遊技状態（高確低サポ状態）に移行させる遊技状態移行手段と、

を備えることを特徴とする遊技機。

## 【 6 8 4 9 】

特徴 s K 1 によれば、判定モードが第 2 判定モードである特定遊技状態において、特定条件が成立した場合に、判定手段によって実行する判定が第 2 判定モードから第 1 判定モードに移行する。一方、特定遊技状態において、特定遊技状態への移行後における遊技回の実行回数が所定の回数に達するまでの期間、特定条件が成立しない状態が続いた場合に、特定遊技状態から特定条件が成立し得ない所定遊技状態に移行する。この所定遊技状態では、特定条件が成立し得ないことから、判定モードについての第 2 判定モードから第 1 判定モードへの移行が行なわれることはない。所定遊技状態において、入球手段への遊技

10

20

30

40

50

球の入球を契機とする遊技回を繰り返し実行することができる。

【 6 8 5 0 】

このために、特徴 s K 1 によれば、特定遊技状態において、遊技者に対して、特定遊技状態への移行後における遊技回の実行回数が所定の回数以下である期間、特定条件が成立しないで欲しい（転落しないで欲しい）という緊迫感と、特定条件が成立する前に、前記遊技回の実行回数が所定の回数に達して欲しいといった期待感と、を併せて付与することができる。そして、特定条件が成立することなしに、遊技回の実行回数が所定の回数に達した場合には、遊技者に対して、特定遊技状態から特定条件が成立し得ない所定遊技状態（例えば、第 1 実施形態における無敵ゾーン）へ移行できる安堵感と、入球手段への遊技球の入球を契機として実行される遊技回を連続的に行うことで、所定遊技状態において近いうちに入球手段への遊技球の入球を契機として取得された特別情報が所定の条件を満たすことが訪れる期待感とを併せて付与することができる。このように、特徴 s K 1 によれば、遊技者に対して期待感や緊迫感や安堵感といった感情を付与することで、遊技の興趣向上を図ることができる。

10

【 6 8 5 1 】

[ 特徴 s K 2 ]

特徴 s K 1 に記載の遊技機であって、  
前記判定モード移行手段は、  
遊技球が入球可能な判定モード移行用入球手段と、  
前記判定モード移行用入球手段に遊技球が入球した場合に、前記特定条件が成立したと判定する手段と、  
を備えることを特徴とする遊技機。

20

【 6 8 5 2 】

特徴 s K 2 によれば、判定モード移行用入球手段に遊技球が入球した場合に、特定条件が成立したと判定され、判定手段によって実行される判定が第 2 判定モードから第 1 判定モードに移行される。このため、特徴 s K 2 によれば、遊技者に対して、特定条件が成立するか否かを、遊技球が判定モード移行用入球手段へ入球するか否かから認識させることができることから、いっそうの緊迫感を付与することができる。

【 6 8 5 3 】

[ 特徴 s K 3 ]

特徴 s K 1 または特徴 s K 2 に記載の遊技機であって、  
前記流通領域に設けられ、遊技球を流通させるための第 1 通路（本線通路部 2 1 0 ）と、  
前記流通領域に設けられ、遊技球を流通させるための通路であって、前記第 1 通路の途中から分岐する第 2 通路（第 1 分岐通路部 2 2 0 ）と、  
前記第 2 通路に設けられ、前記入球手段としての第 1 入球手段（右側第 1 始動口 4 4 ）と、  
前記第 1 通路を流通した遊技球が入球可能な、前記入球手段としての第 2 入球手段（第 2 始動口 3 4 ）と、  
前記第 1 通路における前記第 2 通路への分岐点に設けられ、前記第 2 通路への遊技球の入球を補助する補助手段（電動役物 3 4 a ）と、  
前記補助手段の状態を、前記第 2 通路への遊技球の入球を不可能又は困難にする状態である第 1 の状態と、前記第 2 通路への遊技球の入球を可能又は容易にする状態である第 2 の状態との間で遷移させる状態遷移手段と、  
を備え、  
前記判定モード移行手段は、  
前記第 2 通路における前記第 1 入球手段に遊技球が入球した場合に、前記判定モードを所定の確率でもって前記第 2 判定モードから前記第 1 判定モードへ切り替え可能な手段（遊技球振分装置 2 4 0、転落口 2 5 2、主制御基板 6 1 側の M P U 6 2 と、M P U 6 2 によって実行される図 5 4 の遊技球振分制御処理）を備え、  
前記遊技状態移行手段は、

30

40

50

前記状態遷移手段を制御する制御手段であって、前記状態遷移手段が前記補助手段の状態を遷移させる態様が異なる制御モードとして、第1制御モード（低頻度サポートモード）と、前記第1制御モードよりも前記第2通路への遊技球の入球が容易である第2制御モード（高頻度サポートモード）と、を少なくとも有し、前記制御モードが前記第1制御モードから前記第2制御モードへの移行後における前記遊技回の実行回数が所定の回数に達した場合に、前記制御モードを前記第2制御モードから前記第1制御モードへ移行する制御手段（主制御基板61側のMPU62と、MPU62によって実行される図34の第1変動停止処理）

を備えることを特徴とする遊技機。

【6854】

特徴s K3によれば、制御モードが第2制御モードである状態では、第1制御モードである状態よりも、遊技球が第2通路へ入球し易くなり、高い確率で遊技球が第1入球手段に入球する。但し、制御モードが第2制御モードである状態では、第1入球手段に遊技球が入球した場合に、判定モード切替手段によって、判定モードが所定の確率でもって第2判定モードから第1判定モードへ切り替えられることから、遊技者にとっては不利な状態となる可能性がある。そして、制御モードが第2制御モードである状態で、当該第2制御モードへの移行後における遊技回の実行回数が所定の回数に達した場合に、制御モードは第2制御モードから第1制御モードへ切り替えられる。制御モードが第1制御モードである状態では、第1通路における第2通路への分岐点よりも下流側に遊技球は流通し易くなり、高い確率で遊技球が第2入球手段に入球する。この場合には、第2通路側のように、判定モードが第2判定モードから第1判定モードへ切り替えられることがないことから、遊技者にとって不利な状態となる可能性なしに、第2入球手段への遊技球の入球を契機として実行される遊技回を連続的に行うことができる。

【6855】

これらの結果、特徴s K3によれば、制御モードが第2制御モードである状態において、遊技者に対して、第2制御モードへの移行後における遊技回の実行回数が所定の回数に達するまでの期間、判定モード切替手段によって判定モードが第2判定モードから不利な第1判定モードへ切り替えられないで欲しい（転落しない欲しい）という緊迫感と、判定モード切替手段によって判定モードが第1判定モードへ切り替えられる前に、遊技回の実行回数が所定の回数に達して欲しいといった期待感と、を併せて付与することができる。そして、判定モード切替手段によって判定モードが第1判定モードへ切り替えられることなしに、遊技回の実行回数が所定の回数に達した場合には、遊技者に対して、判定モードが第1判定モードへ切り替えられて不利な状態となるリスクなしに、第2入球手段への遊技球の入球を契機として実行される遊技回を連続的に行うことができる特別な状態（例えば、第1実施形態における無敵ゾーン）へ移行できる安堵感と、第2入球手段への遊技球の入球を契機として実行される遊技回を連続的に行うことで、制御モードが第2制御モードである状態において近いうちに第2入球手段への遊技球の入球を契機として取得された特別情報が所定の条件を満たすことが訪れる期待感とを併せて付与することができる。このように、特徴s K3によれば、遊技者に対して期待感や緊迫感や安堵感といった感情を付与することで、遊技の興趣向上を図ることができる。

【6856】

[特徴s K4]

特徴s K3に記載の遊技機であって、

前記判定モード移行手段は、

前記流通領域に設けられ、遊技球を流通させるための通路であって、前記第2通路の途中から分岐する第3通路（第2分岐通路部230）と、

前記第3通路を流通した遊技球が入球可能な第3入球手段（転落口252）と、

前記第3入球手段に遊技球が入球したことを契機として、前記判定モードを前記第2判定モードから前記第1判定モードへ切り替え可能な判定モード制御手段と、

前記第2通路における前記第3通路への分岐点に設けられ、遊技球を前記第2通路にお

10

20

30

40

50



ける当該分岐点より下流側部分と前記第 3 通路との間で振り分ける遊技球振分手段（遊技球振分装置 2 4 0）と、

を備えることを特徴とする遊技機。

【 6 8 5 7 】

特徴 s K 4 によれば、第 3 通路と遊技球振分手段とを含むハードウェア的な構成によって判定モード移行手段の一部を構成することができる。このため、遊技球振分手段が遊技球を振り分ける様子を外側から遊技者が視認可能な構成とすることで、判定モードが第 2 判定モードから第 1 判定モードへ切り替わることによって不利益を被ってしまうのではないかといった緊迫感を、遊技者に付与することができる。その結果、遊技の興趣向上をいっそう図ることができる。

10

【 6 8 5 8 】

< 特徴 s L 群 >

特徴 s L 群は、上述した各実施形態、変形例、又はこれらの組み合わせから抽出され、主に第 1 実施形態とその変形例から抽出される。

【 6 8 5 9 】

[ 特徴 s L 1 ]

遊技球を発射する発射手段と、

発射された遊技球が流通する流通領域（遊技領域 P A）と、

前記流通領域に設けられ、遊技球が入球可能な入球手段（中央側第 1 始動口 3 3）と、

前記流通領域に設けられ、遊技球が通過可能な所定領域（始動口ユニット 2 0 0 の入球口 2 1 0 a）と、

20

前記入球手段へ遊技球が入球したことを契機として実行される条件判定で所定の条件を満たした後に移行する遊技状態であって、前記入球手段へ遊技球が入球したときの前記発射手段による発射態様（左打ちの発射態様）とは相違する発射態様（弱右打ちの発射態様）によって前記所定領域への遊技球の入球が可能となる特定遊技状態（高確高サボ状態）において、前記所定領域を遊技球が通過した場合に、複数種類の結果情報（第 2 始動口 3 4 用の検知センサーからの信号、右側第 1 始動口 4 4 用の検知センサーからの信号、始動口ユニット内アウト口 2 5 1 用の検知センサーからの信号、及び転落口 2 5 2 用の検知センサーからの信号）から一つの結果情報を取得する情報取得手段と、

前記所定領域を遊技球が通過する場合に、第 1 結果（第 2 始動口 3 4 へ入球可能なルート）と第 2 結果（右側第 1 始動口 4 4 へ入球可能なルート）とのうちのいずれかに振り分ける第 1 振分手段（電動役物 3 4 a）と、

30

前記第 1 振分手段によって前記第 2 結果に振り分けられた場合に、所定割合で第 3 結果（始動口ユニット内アウト口 2 5 1 へ入球可能なルート）と第 4 結果（転落口 2 5 2 へ入球可能なルート）とのうちのいずれかに振り分ける第 2 振分手段（遊技球振分装置 2 4 0）と、

前記情報取得手段によって取得された結果情報が前記第 4 結果に対応する第 4 結果情報（転落口 2 5 2 用の検知センサーからの信号）であった場合に、遊技状態を前記特定遊技状態から前記特定遊技状態とは相違する所定遊技状態（低確高サボ状態）に移行する遊技状態移行手段と、

40

を備え、

前記特定遊技状態は、前記所定遊技状態と比較して遊技者にとっての有利性が高く、

遊技の結果を報知する遊技動作が開始されてから前記遊技動作が終了されることを遊技回の 1 回とした場合に、前記特定遊技状態における前記遊技回の実行回数が所定回数（保証遊技回数である 5 0 回）以下である所定遊技状況において、前記第 4 結果情報を取得可能であるように構成した

ことを特徴とする遊技機。

【 6 8 6 0 】

特徴 s L 1 によれば、所定領域を遊技球が通過した場合に、複数種類の結果情報から一つの結果情報が取得される。また、所定領域を遊技球が通過する場合に第 1 結果と第 2 結

50

果とのうちのいずれかに振り分けられ、第2結果に振り分けられた場合に所定割合で第3結果と第4結果とのうちのいずれかに振り分けられる。情報取得手段によって取得された結果情報が第4結果に対応する第4結果情報であった場合に、遊技者にとっての有利性が高い特定遊技状態から有利性が低い所定遊技状態に移行される。さらに、特徴s L 1によれば、特定遊技状態における遊技回の実行回数が所定回数以下である所定遊技状況において、第4結果情報が取得可能となっている。第4結果情報が取得された場合、上述したように遊技者にとっての有利性が低い所定遊技状態に移行される。このために、特徴s L 1によれば、特定遊技状態において、第4結果に対応する情報が取得されることがないまま、遊技回の実行回数が所定回数に達するまで継続することができれば、第4結果に対応する情報が取得されることがなくなり、遊技者にとって不利な状態となる可能性がなくなる。

10

#### 【6861】

これらの結果、特徴s L 1によれば、特定遊技状態において、遊技者に対して、特定遊技状態における遊技回の実行回数が所定回数以下である期間、遊技者にとっての有利性が低い所定遊技状態に移行される契機となる第4結果情報が取得されないで欲しい（転落しないで欲しい）という緊迫感と、第4結果情報が取得される前に、前記遊技回の実行回数が所定回数に達して欲しいといった期待感と、を併せて付与することができる。そして、第4結果情報が取得されることなしに、遊技回の実行回数が所定回数に達した場合には、遊技者に対して、遊技状態が所定遊技状態に移行されて不利な状態となるリスクなしに、遊技回を連続的に行うことができる特別な状態（例えば、第1実施形態における無敵ゾーン）へ移行できる安堵感と期待感とを併せて付与することができる。このように、特徴s L 1によれば、遊技者に対して期待感や緊迫感や安堵感といった感情を付与することで、遊技の興趣向上を図ることができる。

20

#### 【6862】

##### [特徴s L 2]

特徴s L 1に記載の遊技機であって、

前記情報取得手段によって取得された結果情報が前記第3結果に対応する第3結果情報（始動口ユニット内アウト口251用の検知センサーからの信号）であった場合に、当該第3結果情報に対応する前記遊技回の次の遊技回の遊技状態を前記特定遊技状態に維持する手段

30

を備えることを特徴とする遊技機。

#### 【6863】

特徴s L 2によれば、情報取得手段によって取得された結果情報が第3結果に対応する第3結果情報であった場合に、次の遊技回の遊技状態が特定遊技状態に維持される。このために、特定遊技状態において、第2振分手段の振分結果に応じて、遊技者にとって有利性が低い所定遊技状態へ移行される場合と、特定遊技状態に維持される場合とがある。したがって、特徴s L 2によれば、第2振分手段によって、遊技者にとっての有利性が低い所定遊技状態に移行される契機となる第4結果情報が取得されないで欲しい（転落しないで欲しい）という緊迫感をいっそう付与することができる。

#### 【6864】

40

##### [特徴s L 3]

特徴s L 1に記載の遊技機であって、

前記特定遊技状態における前記遊技回の実行回数が前記所定回数（保証遊技回数である50回）を上回った特定遊技状況において、前記第1結果に対応する第1結果情報（第2始動口34用の検知センサーからの信号）を取得可能であるように構成した

ことを特徴とする遊技機。

#### 【6865】

特徴s L 3によれば、遊技回の実行回数が所定回数を上回った特定遊技状況において、第1結果に対応する第1結果情報が取得可能となる。このために、特徴s L 3によれば、第1結果情報を取得するに際し、特定遊技状態における遊技回の実行回数が所定回数に達

50

して欲しいといった期待感を、遊技者に対して付与することができる。

【 6 8 6 6 】

[ 特徴 s L 4 ]

特徴 s L 1 に記載の遊技機であって、

前記特定遊技状態における前記遊技回の実行回数が前記所定回数（保証遊技回数である 5 0 回）以下である所定遊技状況において、前記第 3 結果に対応する第 3 結果情報（始動口ユニット内アウト口 2 5 1 用の検知センサーからの信号）を取得可能であるように構成した

ことを特徴とする遊技機。

【 6 8 6 7 】

特徴 s L 4 によれば、特定遊技状態における遊技回の実行回数が所定回数以下である所定遊技状況において、第 3 結果に対応する第 3 結果情報が取得可能となる。このために、特徴 s L 4 によれば、特定遊技状態における遊技回の実行回数が所定回数以下である期間において、遊技者にとっての有利性が低い所定遊技状態に移行される契機となる第 4 結果情報ではない第 3 結果情報が取得されて欲しいといった期待感を、遊技者に対して付与することができる。

【 6 8 6 8 】

[ 特徴 s L 5 ]

特徴 s L 1 に記載の遊技機であって、

前記特定遊技状態における前記遊技回の実行回数が前記所定回数（保証遊技回数である 5 0 回）以下である所定遊技状況において、前記第 2 結果に対応する第 2 結果情報（右側第 1 始動口 4 4 用の検知センサーからの信号）を取得可能であるように構成した

ことを特徴とする遊技機。

【 6 8 6 9 】

特徴 s L 5 によれば、特定遊技状態における遊技回の実行回数が所定回数以下である所定遊技状況において、第 2 結果に対応する第 2 結果情報が取得可能となる。このために、特定遊技状態における遊技回の実行回数が所定回数以下である期間において、第 2 振分手段による振分の契機となる第 2 結果に対応する第 2 結果情報が取得可能となる。第 2 結果は第 2 振分手段において振り分けが行われる契機となり、第 2 振分手段によって振り分けられる第 4 結果は遊技者にとっての有利性が低い所定遊技状態に移行される契機となる。したがって、特徴 s L 5 によれば、特定遊技状態における遊技回の実行回数が所定回数以下である期間、遊技者にとっての有利性が低い所定遊技状態に移行される契機となる第 4 結果情報が取得されないで欲しい（転落しないで欲しい）という緊迫感を、遊技者に対して確実に付与できる。

【 6 8 7 0 】

[ 特徴 s L 6 ]

特徴 s L 1 に記載の遊技機であって、

前記特定遊技状態における前記遊技回の実行回数が前記所定回数（保証遊技回数である 5 0 回）以下である所定遊技状況において、前記第 2 結果に対応する第 2 結果情報（右側第 1 始動口 4 4 用の検知センサーからの信号）と、前記第 3 結果に対応する第 3 結果情報（始動口ユニット内アウト口 2 5 1 用の検知センサーからの信号）とを取得可能であるように構成した

ことを特徴とする遊技機。

【 6 8 7 1 】

特徴 s L 6 によれば、特定遊技状態における遊技回の実行回数が所定回数以下である期間において、第 2 振分手段による振分の契機となる第 2 結果に対応する第 2 結果情報と、第 3 結果に対応する第 3 結果情報とが取得可能となる。第 2 結果は、第 2 振分手段において振り分けが行われる契機となる。第 3 結果は、第 2 振分手段によって振り分けられる 2 つの結果の内の 1 つであって、遊技者にとっての有利性が低い所定遊技状態に移行される契機となる第 4 結果ではない結果である。したがって、特徴 s L 6 によれば、特定遊技状

10

20

30

40

50

態における遊技回の実行回数が所定回数以下である期間において、遊技者にとっての有利性が低い所定遊技状態に移行される契機となる第4結果情報ではない第3結果情報が取得されて欲しいといった期待感を、遊技者に対して付与することができる。

【6872】

[特徴sL7]

特徴sL1に記載の遊技機であって、

前記第1振分手段における前記第1結果と前記第2結果との振分けの割合の異なるモードとして、少なくとも第1のモード（低頻度サポートモード）と第2のモード（高頻度サポートモード）とを有する

ことを特徴とする遊技機。

10

【6873】

特徴sL7によれば、第1のモードと第2のモードとによって、第1振分手段における第1結果と第2結果との振分けの割合を変更することができる。このため、第1結果と第2結果との振分けの割合の変更を制御性よく行うことができる。第2モードを、第1モードと比較して、第1振分手段によって第1結果に振り分ける割合が高いモードとした場合に、第2モードに切り替えることで、遊技者にとっての有利性が低い所定遊技状態に移行される契機となる第4結果情報が取得される可能性を低下させることができる。この結果、特徴sL7によれば、第1のモードと第2のモードとを切り替えることで、遊技者に対して付与する期待感や緊迫感の程度を切り替えることができる。

【6874】

20

[特徴sL8]

特徴sL1に記載の遊技機であって、

前記第2振分手段の振分結果が前記第3結果（始動口ユニット内アウト口251へ入球可能なルート）となった場合に対応する遊技回の次の遊技回は、前記所定遊技状態と比較して遊技者にとっての有利性が高い遊技回である

ことを特徴とする遊技機。

【6875】

特徴sL8によれば、第2振分手段の振分結果が第4結果となった場合に、遊技状態は特定遊技状態から所定遊技状態へ移行される。一方、第2振分手段の振分結果が第3結果となった場合に対応する遊技回の次の遊技回は、所定遊技状態と比較して遊技者にとっての有利性が高い遊技回となっている。このため、第2振分手段の振分結果によって、遊技状態が遊技者にとっての有利性が高い遊技回と、有利性が低い遊技回とに切り替えられる。このため、遊技者に対して緊迫感や期待感を付与することを容易に行うことができる。

30

【6876】

[特徴sL9]

特徴sL1に記載の遊技機であって、

前記第2振分手段の振分結果が前記第4結果（転落口252へ入球可能なルート）となった場合に対応する遊技回における演出は、前記第2振分手段の振分結果が前記第3結果（始動口ユニット内アウト口251へ入球可能なルート）となった場合に対応する遊技回における演出と比較して、遊技者にとっての有利性が低い旨を示す内容を含む演出内容である

40

ことを特徴とする遊技機。

【6877】

特徴sL9によれば、第2振分手段の振分結果が第3結果と第4結果とのうちのいずれになったかを演出によって遊技者に知らせることができることから、遊技の興趣向上をいっそう図ることができる。

【6878】

[特徴sL10]

特徴sL1に記載の遊技機であって、

前記特定遊技状態において、前記第2振分手段の振分結果が前記第3結果（始動口ユニ

50

ット内アウト口 2 5 1 へ入球可能なルート)となる回数が前記所定回数(保証遊技回数である 5 0 回)に達するまでの期間において、第 2 振分手段の振分結果が前記第 4 結果(転落口 2 5 2 へ入球可能なルート)とならなかった場合に、再度、前記特定遊技状態に移行することが保証された遊技状態(高確低サポ状態(無敵ゾーン)H 6)に移行すること

ことを特徴とする遊技機。

#### 【 6 8 7 9 】

特徴 s L 1 0 によれば、特定遊技状態において、第 2 振分手段の振分結果が第 4 結果となることなしに、遊技回の実行回数が所定回数に達した場合には、再度、特定遊技状態に移行することが保証された遊技状態(例えば、第 1 実施形態における無敵ゾーン)へ移行できる安堵感と期待感とを併せて、遊技者に対して付与することができる。

10

#### 【 6 8 8 0 】

##### [ 特徴 s L 1 1 ]

特徴 s L 1 に記載の遊技機であって、

前記特定遊技状態における遊技者にとっての有利性が最も高い前記発射手段による発射態様は、前記入球手段よりも前記所定領域に遊技球が入球し易い発射態様(弱右打ちの発射態様)であり、

前記所定遊技状態における遊技者にとっての有利性が最も高い前記発射手段による発射態様は、前記所定領域よりも前記入球手段に遊技球が入球し易い発射態様(高確高サポ状態で転落した場合に低確低サポ状態となる変形例 1 4 における低確低サポ状態時の左打ちの発射態様)である

20

ことを特徴とする遊技機。

#### 【 6 8 8 1 】

特徴 s L 1 1 によれば、遊技者は、特定遊技状態において、入球手段よりも所定領域に遊技球が入球し易い発射態様となるように発射手段を操作することによって、特定遊技状態における遊技者にとっての有利性を高めることができる。また、遊技者は、所定遊技状態において、所定領域よりも入球手段に遊技球が入球し易い発射態様となるように発射手段を操作することによって、所定遊技状態における遊技者にとっての有利性を高めることができる。このため、特定遊技状態においては、所定領域に遊技球が入球し易い発射態様での発射手段の操作を遊技者に対して推奨することができ、所定遊技状態においては、入球手段に遊技球が入球し易い発射態様での発射手段の操作を遊技者に対して推奨することができる。したがって、特徴 s L 1 1 によれば、遊技者に対して、遊技機の設計者側が意図した発射手段の発射態様で遊技球を発射させることができる。この結果、特徴 s L 1 1 によれば、遊技者の設計者側が想定した遊技の流れを実現させることができる。

30

#### 【 6 8 8 2 】

##### < 特徴 s M 群 >

特徴 s M 群は、上述した各実施形態、変形例、又はこれらの組み合わせから抽出され、主に第 1 実施形態とその変形例から抽出される。

#### 【 6 8 8 3 】

##### [ 特徴 s M 1 ]

遊技球を発射する発射手段と、

40

発射された遊技球が流通する流通領域(遊技領域 P A)と、

前記流通領域に設けられ、遊技球が入球可能な入球手段(中央側第 1 始動口 3 3)と、

前記流通領域に設けられ、遊技球が通過可能な所定領域(始動口ユニット 2 0 0 の入球口 2 1 0 a)と、

前記入球手段へ遊技球が入球したことを契機として実行される条件判定で所定の条件を満たした後に移行する遊技状態であって、前記入球手段へ遊技球が入球したときの前記発射手段による発射態様(左打ちの発射態様)とは相違する発射態様(弱右打ちの発射態様)によって前記所定領域への遊技球の入球が可能となる特定遊技状態(高確高サポ状態)において、前記所定領域を遊技球が通過した場合に、複数種類の結果情報(第 2 始動口 3 4 用の検知センサーからの信号、右側第 1 始動口 4 4 用の検知センサーからの信号、始動

50

口ユニット内アウト口 2 5 1 用の検知センサーからの信号、及び転落口 2 5 2 用の検知センサーからの信号) から一つの結果情報を取得する情報取得手段と、

前記所定領域を遊技球が通過する場合に、第 1 結果 (第 2 始動口 3 4 へ入球可能なルート) と第 2 結果 (右側第 1 始動口 4 4 へ入球可能なルート) とのうちのいずれかに振り分ける第 1 振分手段 (電動役物 3 4 a) と、

前記第 1 振分手段によって前記第 2 結果に振り分けられた場合に、所定割合で第 3 結果 (始動口ユニット内アウト口 2 5 1 へ入球可能なルート) と第 4 結果 (転落口 2 5 2 へ入球可能なルート) とのうちのいずれかに振り分ける第 2 振分手段 (遊技球振分装置 2 4 0) と、

前記情報取得手段によって取得された結果情報が前記第 4 結果に対応する第 4 結果情報 (転落口 2 5 2 用の検知センサーからの信号) であった場合に、遊技状態を前記特定遊技状態から前記特定遊技状態とは相違する所定遊技状態 (低確高サボ状態) に移行する遊技状態移行手段と、

10

を備え、

前記特定遊技状態は、前記所定遊技状態と比較して遊技者にとっての有利性が高く、

遊技の結果を報知する遊技動作が開始されてから前記遊技動作が終了されることを遊技回の 1 回とした場合に、前記特定遊技状態における前記遊技回の実行回数が所定回数 (保証遊技回数である 5 0 回) 以下である所定遊技状況において、前記第 4 結果情報を取得可能であるように構成し、

前記情報取得手段によって取得された結果情報が前記第 3 結果に対応する第 3 結果情報 (始動口ユニット内アウト口 2 5 1 用の検知センサーからの信号) であった場合に、当該第 3 結果情報に対応する前記遊技回の次の遊技回の遊技状態を前記特定遊技状態に維持する手段

20

を備えることを特徴とする遊技機。

#### 【 6 8 8 4 】

特徴 s M 1 によれば、所定領域を遊技球が通過した場合に、複数種類の結果情報から一つの結果情報が取得される。また、所定領域を遊技球が通過する場合に第 1 結果と第 2 結果とのうちのいずれかに振り分けられ、第 2 結果に振り分けられた場合に所定割合で第 3 結果と第 4 結果とのうちのいずれかに振り分けられる。情報取得手段によって取得された結果情報が第 4 結果に対応する第 4 結果情報であった場合に、遊技者にとっての有利性が高い特定遊技状態から有利性が低い所定遊技状態に遊技状態が移行される。さらに、特徴 s M 1 によれば、特定遊技状態における遊技回の実行回数が所定回数以下である所定遊技状況において、第 4 結果情報が取得可能となっている。第 4 結果情報が取得された場合、上述したように遊技者にとっての有利性が低い所定遊技状態に移行される。このために、特徴 s M 1 によれば、特定遊技状態において、第 4 結果に対応する情報が取得されることがないまま、遊技回の実行回数が所定回数に達するまで継続することができれば、第 4 結果に対応する情報が取得されることがなくなり、遊技者にとって不利な状態となる可能性がなくなる。

30

#### 【 6 8 8 5 】

これらの結果、特徴 s M 1 によれば、特定遊技状態において、遊技者に対して、特定遊技状態における遊技回の実行回数が所定回数以下である期間、遊技者にとっての有利性が低い所定遊技状態に移行される契機となる第 4 結果情報が取得されないで欲しい (転落しないで欲しい) という緊迫感と、第 4 結果情報が取得される前に、前記遊技回の実行回数が所定回数に達して欲しいといった期待感と、を併せて付与することができる。そして、第 4 結果情報が取得されることなしに、遊技回の実行回数が所定回数に達した場合には、遊技者に対して、遊技状態が所定遊技状態に移行されて不利な状態となるリスクなしに、遊技回を連続的に行うことができる特別な状態 (例えば、第 1 実施形態における無敵ゾーン) へ移行できる安堵感と期待感とを併せて付与することができる。このように、特徴 s M 1 によれば、遊技者に対して期待感や緊迫感や安堵感といった感情を付与することで、遊技の興趣向上を図ることができる。

40

50

## 【 6 8 8 6 】

さらに、特徴 s M 1 によれば、情報取得手段によって取得された結果情報が第 3 結果に対応する第 3 結果情報であった場合に、次の遊技回の遊技状態が特定遊技状態に維持される。このために、特定遊技状態において、第 2 振分手段の振分結果に応じて、遊技者にとって有利性が低い所定遊技状態へ移行される場合と、特定遊技状態に維持される場合とがある。したがって、特徴 s M 1 によれば、第 2 振分手段によって、遊技者にとっての有利性が低い所定遊技状態に移行される契機となる第 4 結果情報が取得されないで欲しい（転落しないで欲しい）という緊迫感をいっそう付与することができる。

## 【 6 8 8 7 】

< 特徴 s N 群 >

特徴 s N 群は、上述した各実施形態、変形例、又はこれらの組み合わせから抽出され、主に第 1 実施形態とその変形例から抽出される。

## 【 6 8 8 8 】

[ 特徴 s N 1 ]

遊技球を発射する発射手段と、

発射された遊技球が流通する流通領域（遊技領域 P A ）と、

前記流通領域に設けられ、遊技球が入球可能な入球手段（中央側第 1 始動口 3 3 ）と、

前記流通領域に設けられ、遊技球が通過可能な所定領域（始動口ユニット 2 0 0 の入球口 2 1 0 a ）と、

前記入球手段へ遊技球が入球したことを契機として実行される条件判定で所定の条件を満たした後に移行する遊技状態であって、前記入球手段へ遊技球が入球したときの前記発射手段による発射態様（左打ちの発射態様）とは相違する発射態様（弱右打ちの発射態様）によって前記所定領域への遊技球の入球が可能となる特定遊技状態（高確高サボ状態）において、前記所定領域を遊技球が通過した場合に、複数種類の結果情報（第 2 始動口 3 4 用の検知センサーからの信号、右側第 1 始動口 4 4 用の検知センサーからの信号、始動口ユニット内アウト口 2 5 1 用の検知センサーからの信号、及び転落口 2 5 2 用の検知センサーからの信号）から一つの結果情報を取得する情報取得手段と、

前記所定領域を遊技球が通過する場合に、第 1 結果（第 2 始動口 3 4 へ入球可能なルート）と第 2 結果（右側第 1 始動口 4 4 へ入球可能なルート）とのうちのいずれかに振り分ける第 1 振分手段（電動役物 3 4 a ）と、

前記第 1 振分手段によって前記第 2 結果に振り分けられた場合に、所定割合で第 3 結果（始動口ユニット内アウト口 2 5 1 へ入球可能なルート）と第 4 結果（転落口 2 5 2 へ入球可能なルート）とのうちのいずれかに振り分ける第 2 振分手段（遊技球振分装置 2 4 0 ）と、

前記情報取得手段によって取得された結果情報が前記第 4 結果に対応する第 4 結果情報（転落口 2 5 2 用の検知センサーからの信号）であった場合に、遊技状態を前記特定遊技状態から前記特定遊技状態とは相違する所定遊技状態（低確高サボ状態）に移行する遊技状態移行手段と、

を備え、

前記特定遊技状態は、前記所定遊技状態と比較して遊技者にとっての有利性が高く、

遊技の結果を報知する遊技動作が開始されてから前記遊技動作が終了されることを遊技回の 1 回とした場合に、前記特定遊技状態における前記遊技回の実行回数が所定回数（保証遊技回数である 5 0 回）以下である所定遊技状況において、前記第 4 結果情報を取得可能であるように構成し、

前記特定遊技状態における前記遊技回の実行回数が前記所定回数（保証遊技回数である 5 0 回）を上回った特定遊技状況において、前記第 1 結果に対応する第 1 結果情報（第 2 始動口 3 4 用の検知センサーからの信号）を取得可能であるように構成した

ことを特徴とする遊技機。

## 【 6 8 8 9 】

特徴 s N 1 によれば、所定領域を遊技球が通過した場合に、複数種類の結果情報から一

10

20

30

40

50

つの結果情報が取得される。また、所定領域を遊技球が通過する場合に第1結果と第2結果とのうちのいずれかに振り分けられ、第2結果に振り分けられた場合に所定割合で第3結果と第4結果とのうちのいずれかに振り分けられる。情報取得手段によって取得された結果情報が第4結果に対応する第4結果情報であった場合に、遊技者にとっての有利性が高い特定遊技状態から有利性が低い所定遊技状態に遊技状態が移行される。さらに、特徴s N 1によれば、特定遊技状態における遊技回の実行回数が所定回数以下である所定遊技状況において、第4結果情報が取得可能となっている。第4結果情報が取得された場合、上述したように遊技者にとっての有利性が低い所定遊技状態に移行される。このために、特徴s N 1によれば、特定遊技状態において、第4結果に対応する情報が取得されることがないまま、遊技回の実行回数が所定回数に達するまで継続することができれば、第4結果に対応する情報が取得されることがなくなり、遊技者にとって不利な状態となる可能性がなくなる。

10

#### 【6890】

これらの結果、特徴s N 1によれば、特定遊技状態において、遊技者に対して、特定遊技状態における遊技回の実行回数が所定回数以下である期間、遊技者にとっての有利性が低い所定遊技状態に移行される契機となる第4結果情報が取得されないで欲しい（転落しないで欲しい）という緊迫感と、第4結果情報が取得される前に、前記遊技回の実行回数が所定回数に達して欲しいといった期待感と、を併せて付与することができる。そして、第4結果情報が取得されることなしに、遊技回の実行回数が所定回数に達した場合には、遊技者に対して、遊技状態が所定遊技状態に移行されて不利な状態となるリスクなしに、遊技回を連続的に行うことができる特別な状態（例えば、第1実施形態における無敵ゾーン）へ移行できる安堵感と期待感とを併せて付与することができる。このように、特徴s N 1によれば、遊技者に対して期待感や緊迫感や安堵感といった感情を付与することで、遊技の興趣向上を図ることができる。

20

#### 【6891】

さらに、特徴s N 1によれば、遊技回の実行回数が所定回数を上回った特定遊技状況において、第1結果に対応する第1結果情報が取得可能となる。このために、特徴s N 1によれば、第1結果情報を取得するに際し、特定遊技状態における遊技回の実行回数が所定回数に達して欲しいといった期待感を、遊技者に対して付与することができる。

#### 【6892】

30

#### <特徴s O群>

特徴s O群は、上述した各実施形態、変形例、又はこれらの組み合わせから抽出され、主に第1実施形態とその変形例から抽出される。

#### 【6893】

#### [特徴s O 1]

遊技球を発射する発射手段と、  
発射された遊技球が流通する流通領域（遊技領域PA）と、  
前記流通領域に設けられ、遊技球が入球可能な入球手段（中央側第1始動口33）と、  
前記流通領域に設けられ、遊技球が通過可能な所定領域（始動口ユニット200の入球口210a）と、

40

前記入球手段へ遊技球が入球したことを契機として実行される条件判定で所定の条件を満たした後に移行する遊技状態であって、前記入球手段へ遊技球が入球したときの前記発射手段による発射態様（左打ちの発射態様）とは相違する発射態様（弱右打ちの発射態様）によって前記所定領域への遊技球の入球が可能となる特定遊技状態（高確高サバ状態）において、前記所定領域を遊技球が通過した場合に、複数種類の結果情報（第2始動口34用の検知センサーからの信号、右側第1始動口44用の検知センサーからの信号、始動口ユニット内アウト口251用の検知センサーからの信号、及び転落口252用の検知センサーからの信号）から一つの結果情報を取得する情報取得手段と、

前記所定領域を遊技球が通過する場合に、第1結果（第2始動口34へ入球可能なルート）と第2結果（右側第1始動口44へ入球可能なルート）とのうちのいずれかに振り分

50



ける第1振分手段（電動役物34a）と、

前記第1振分手段によって前記第2結果に振り分けられた場合に、所定割合で第3結果（始動口ユニット内アウト口251へ入球可能なルート）と第4結果（転落口252へ入球可能なルート）とのうちのいずれかに振り分ける第2振分手段（遊技球振分装置240）と、

前記情報取得手段によって取得された結果情報が前記第4結果に対応する第4結果情報（転落口252用の検知センサーからの信号）であった場合に、遊技状態を前記特定遊技状態から前記特定遊技状態とは相違する所定遊技状態（低確高サポ状態）に移行する遊技状態移行手段と、

を備え、

前記特定遊技状態は、前記所定遊技状態と比較して遊技者にとっての有利性が高く、

遊技の結果を報知する遊技動作が開始されてから前記遊技動作が終了されることを遊技回の1回とした場合に、前記特定遊技状態における前記遊技回の実行回数が所定回数（保証遊技回数である50回）以下である所定遊技状況において、前記第4結果情報を取得可能であるように構成し、

前記特定遊技状態における前記遊技回の実行回数が前記所定回数（保証遊技回数である50回）以下である所定遊技状況において、前記第3結果に対応する第3結果情報（始動口ユニット内アウト口251用の検知センサーからの信号）を取得可能であるように構成した

ことを特徴とする遊技機。

#### 【6894】

特徴s01によれば、所定領域を遊技球が通過した場合に、複数種類の結果情報から一つの結果情報が取得される。また、所定領域を遊技球が通過する場合に第1結果と第2結果とのうちのいずれかに振り分けられ、第2結果に振り分けられた場合に所定割合で第3結果と第4結果とのうちのいずれかに振り分けられる。情報取得手段によって取得された結果情報が第4結果に対応する第4結果情報であった場合に、遊技者にとっての有利性が高い特定遊技状態から有利性が低い所定遊技状態に遊技状態が移行される。さらに、特徴s01によれば、特定遊技状態における遊技回の実行回数が所定回数以下である所定遊技状況において、第4結果情報が取得可能となっている。第4結果情報が取得された場合、上述したように遊技者にとっての有利性が低い所定遊技状態に移行される。このために、特徴s01によれば、特定遊技状態において、第4結果に対応する情報が取得されることがないまま、遊技回の実行回数が所定回数に達するまで継続することができれば、第4結果に対応する情報が取得されることがなくなり、遊技者にとって不利な状態となる可能性がなくなる。

#### 【6895】

これらの結果、特徴s01によれば、特定遊技状態において、遊技者に対して、特定遊技状態における遊技回の実行回数が所定回数以下である期間、遊技者にとっての有利性が低い所定遊技状態に移行される契機となる第4結果情報が取得されないで欲しい（転落しないで欲しい）という緊迫感と、第4結果情報が取得される前に、前記遊技回の実行回数が所定回数に達して欲しいといった期待感と、を併せて付与することができる。そして、第4結果情報が取得されることなしに、遊技回の実行回数が所定回数に達した場合には、遊技者に対して、遊技状態が所定遊技状態に移行されて不利な状態となるリスクなしに、遊技回を連続的に行うことができる特別な状態（例えば、第1実施形態における無敵ゾーン）へ移行できる安堵感と期待感とを併せて付与することができる。このように、特徴s01によれば、遊技者に対して期待感や緊迫感や安堵感といった感情を付与することで、遊技の興趣向上を図ることができる。

#### 【6896】

さらに、特徴s01によれば、特定遊技状態における遊技回の実行回数が所定回数以下である所定遊技状況において、第3結果に対応する第3結果情報が取得可能となる。このために、特徴s01によれば、特定遊技状態における遊技回の実行回数が所定回数以下で

10

20

30

40

50

ある期間において、遊技者にとっての有利性が低い所定遊技状態に移行される契機となる第4結果情報ではない第3結果情報が取得されて欲しいといった期待感を、遊技者に対して付与することができる。

【6897】

<特徴sP群>

特徴sP群は、上述した各実施形態、変形例、又はこれらの組み合わせから抽出され、主に第1実施形態とその変形例から抽出される。

【6898】

[特徴sP1]

遊技球を発射する発射手段と、

発射された遊技球が流通する流通領域（遊技領域PA）と、

前記流通領域に設けられ、遊技球が入球可能な入球手段（中央側第1始動口33）と、

前記流通領域に設けられ、遊技球が通過可能な所定領域（始動口ユニット200の入球口210a）と、

前記入球手段へ遊技球が入球したことを契機として実行される条件判定で所定の条件を満たした後に移行する遊技状態であって、前記入球手段へ遊技球が入球したときの前記発射手段による発射態様（左打ちの発射態様）とは相違する発射態様（弱右打ちの発射態様）によって前記所定領域への遊技球の入球が可能となる特定遊技状態（高確高サポ状態）において、前記所定領域を遊技球が通過した場合に、複数種類の結果情報（第2始動口34用の検知センサーからの信号、右側第1始動口44用の検知センサーからの信号、始動口ユニット内アウト口251用の検知センサーからの信号、及び転落口252用の検知センサーからの信号）から一つの結果情報を取得する情報取得手段と、

前記所定領域を遊技球が通過する場合に、第1結果（第2始動口34へ入球可能なルート）と第2結果（右側第1始動口44へ入球可能なルート）とのうちのいずれかに振り分ける第1振分手段（電動役物34a）と、

前記第1振分手段によって前記第2結果に振り分けられた場合に、所定割合で第3結果（始動口ユニット内アウト口251へ入球可能なルート）と第4結果（転落口252へ入球可能なルート）とのうちのいずれかに振り分ける第2振分手段（遊技球振分装置240）と、

前記情報取得手段によって取得された結果情報が前記第4結果に対応する第4結果情報（転落口252用の検知センサーからの信号）であった場合に、遊技状態を前記特定遊技状態から前記特定遊技状態とは相違する所定遊技状態（低確高サポ状態）に移行する遊技状態移行手段と、

を備え、

前記特定遊技状態は、前記所定遊技状態と比較して遊技者にとっての有利性が高く、

遊技の結果を報知する遊技動作が開始されてから前記遊技動作が終了されることを遊技回の1回とした場合に、前記特定遊技状態における前記遊技回の実行回数が所定回数（保証遊技回数である50回）以下である所定遊技状況において、前記第4結果情報を取得可能であるように構成し、

前記特定遊技状態における前記遊技回の実行回数が前記所定回数（保証遊技回数である50回）以下である所定遊技状況において、前記第2結果に対応する第2結果情報（右側第1始動口44用の検知センサーからの信号）を取得可能であるように構成した

ことを特徴とする遊技機。

【6899】

特徴sP1によれば、所定領域を遊技球が通過した場合に、複数種類の結果情報から一つの結果情報が取得される。また、所定領域を遊技球が通過する場合に第1結果と第2結果とのうちのいずれかに振り分けられ、第2結果に振り分けられた場合に所定割合で第3結果と第4結果とのうちのいずれかに振り分けられる。情報取得手段によって取得された結果情報が第4結果に対応する第4結果情報であった場合に、遊技者にとっての有利性が高い特定遊技状態から有利性が低い所定遊技状態に遊技状態が移行される。さらに、特徴

10

20

30

40

50

s P 1 によれば、特定遊技状態における遊技回の実行回数が所定回数以下である所定遊技状況において、第 4 結果情報が取得可能となっている。第 4 結果情報が取得された場合、上述したように遊技者にとっての有利性が低い所定遊技状態に移行される。このために、特徴 s P 1 によれば、特定遊技状態において、第 4 結果に対応する情報が取得されることがないまま、遊技回の実行回数が所定回数に達するまで継続することができれば、第 4 結果に対応する情報が取得されることがなくなり、遊技者にとって不利な状態となる可能性がなくなる。

#### 【 6 9 0 0 】

これらの結果、特徴 s P 1 によれば、特定遊技状態において、遊技者に対して、特定遊技状態における遊技回の実行回数が所定回数以下である期間、遊技者にとっての有利性が低い所定遊技状態に移行される契機となる第 4 結果情報が取得されないで欲しい（転落しないで欲しい）という緊迫感と、第 4 結果情報が取得される前に、前記遊技回の実行回数が所定回数に達して欲しいといった期待感と、を併せて付与することができる。そして、第 4 結果情報が取得されることなしに、遊技回の実行回数が所定回数に達した場合には、遊技者に対して、遊技状態が所定遊技状態に移行されて不利な状態となるリスクなしに、遊技回を連続的に行うことができる特別な状態（例えば、第 1 実施形態における無敵ゾーン）へ移行できる安堵感と期待感とを併せて付与することができる。このように、特徴 s P 1 によれば、遊技者に対して期待感や緊迫感や安堵感といった感情を付与することで、遊技の興趣向上を図ることができる。

#### 【 6 9 0 1 】

さらに、特徴 s P 1 によれば、特定遊技状態における遊技回の実行回数が所定回数以下である所定遊技状況において、第 2 結果に対応する第 2 結果情報が取得可能となる。このために、特定遊技状態における遊技回の実行回数が所定回数以下である期間において、第 2 振分手段による振分の契機となる第 2 結果に対応する第 2 結果情報が取得可能となる。第 2 結果は第 2 振分手段において振り分けが行われる契機となり、第 2 振分手段によって振り分けられる第 4 結果は遊技者にとっての有利性が低い所定遊技状態に移行される契機となる。したがって、特徴 s P 1 によれば、特定遊技状態における遊技回の実行回数が所定回数以下である期間、遊技者にとっての有利性が低い所定遊技状態に移行される契機となる第 4 結果情報が取得されないで欲しい（転落しないで欲しい）という緊迫感を、遊技者に対して確実に付与できる。

#### 【 6 9 0 2 】

##### < 特徴 s Q 群 >

特徴 s Q 群は、上述した各実施形態、変形例、又はこれらの組み合わせから抽出され、主に第 1 実施形態とその変形例から抽出される。

#### 【 6 9 0 3 】

##### [ 特徴 s Q 1 ]

遊技球を発射する発射手段と、  
発射された遊技球が流通する流通領域（遊技領域 P A ）と、  
前記流通領域に設けられ、遊技球が入球可能な入球手段（中央側第 1 始動口 3 3 ）と、  
前記流通領域に設けられ、遊技球が通過可能な所定領域（始動口ユニット 2 0 0 の入球口 2 1 0 a ）と、

前記入球手段へ遊技球が入球したことを契機として実行される条件判定で所定の条件を満たした後に移行する遊技状態であって、前記入球手段へ遊技球が入球したときの前記発射手段による発射態様（左打ちの発射態様）とは相違する発射態様（弱右打ちの発射態様）によって前記所定領域への遊技球の入球が可能となる特定遊技状態（高確高サポ状態）において、前記所定領域を遊技球が通過した場合に、複数種類の結果情報（第 2 始動口 3 4 用の検知センサーからの信号、右側第 1 始動口 4 4 用の検知センサーからの信号、始動口ユニット内アウト口 2 5 1 用の検知センサーからの信号、及び転落口 2 5 2 用の検知センサーからの信号）から一つの結果情報を取得する情報取得手段と、

前記所定領域を遊技球が通過する場合に、第 1 結果（第 2 始動口 3 4 へ入球可能なルー

10

20

30

40

50

ト)と第2結果(右側第1始動口44へ入球可能なルート)とのうちのいずれかに振り分ける第1振分手段(電動役物34a)と、

前記第1振分手段によって前記第2結果に振り分けられた場合に、所定割合で第3結果(始動口ユニット内アウト口251へ入球可能なルート)と第4結果(転落口252へ入球可能なルート)とのうちのいずれかに振り分ける第2振分手段(遊技球振分装置240)と、

前記情報取得手段によって取得された結果情報が前記第4結果に対応する第4結果情報(転落口252用の検知センサーからの信号)であった場合に、遊技状態を前記特定遊技状態から前記特定遊技状態とは相違する所定遊技状態(低確高サポ状態)に移行する遊技状態移行手段と、

10

を備え、

前記特定遊技状態は、前記所定遊技状態と比較して遊技者にとっての有利性が高く、

遊技の結果を報知する遊技動作が開始されてから前記遊技動作が終了されることを遊技回の1回とした場合に、前記特定遊技状態における前記遊技回の実行回数が所定回数(保証遊技回数である50回)以下である所定遊技状況において、前記第4結果情報を取得可能であるように構成し、

前記特定遊技状態における前記遊技回の実行回数が前記所定回数(保証遊技回数である50回)以下である所定遊技状況において、前記第2結果に対応する第2結果情報(右側第1始動口44用の検知センサーからの信号)と、前記第3結果に対応する第3結果情報(始動口ユニット内アウト口251用の検知センサーからの信号)とを取得可能であるように構成した

20

ことを特徴とする遊技機。

#### 【6904】

特徴sQ1によれば、所定領域を遊技球が通過した場合に、複数種類の結果情報から一つの結果情報が取得される。また、所定領域を遊技球が通過する場合に第1結果と第2結果とのうちのいずれかに振り分けられ、第2結果に振り分けられた場合に所定割合で第3結果と第4結果とのうちのいずれかに振り分けられる。情報取得手段によって取得された結果情報が第4結果に対応する第4結果情報であった場合に、遊技者にとっての有利性が高い特定遊技状態から有利性が低い所定遊技状態に遊技状態が移行される。さらに、特徴sQ1によれば、特定遊技状態における遊技回の実行回数が所定回数以下である所定遊技状況において、第4結果情報が取得可能となっている。第4結果情報が取得された場合、上述したように遊技者にとっての有利性が低い所定遊技状態に移行される。このために、特徴sQ1によれば、特定遊技状態において、第4結果に対応する情報が取得されることがないまま、遊技回の実行回数が所定回数に達するまで継続することができれば、第4結果に対応する情報が取得されることがなくなり、遊技者にとって不利な状態となる可能性がなくなる。

30

#### 【6905】

これらの結果、特徴sQ1によれば、特定遊技状態において、遊技者に対して、特定遊技状態における遊技回の実行回数が所定回数以下である期間、遊技者にとっての有利性が低い所定遊技状態に移行される契機となる第4結果情報が取得されないで欲しい(転落しないで欲しい)という緊迫感と、第4結果情報が取得される前に、前記遊技回の実行回数が所定回数に達して欲しいといった期待感と、を併せて付与することができる。そして、第4結果情報が取得されることなしに、遊技回の実行回数が所定回数に達した場合には、遊技者に対して、遊技状態が所定遊技状態に移行されて不利な状態となるリスクなしに、遊技回を連続的に行うことができる特別な状態(例えば、第1実施形態における無敵ゾーン)へ移行できる安堵感と期待感とを併せて付与することができる。このように、特徴sQ1によれば、遊技者に対して期待感や緊迫感や安堵感といった感情を付与することで、遊技の興趣向上を図ることができる。

40

#### 【6906】

さらに、特徴sQ1によれば、特定遊技状態における遊技回の実行回数が所定回数以下

50

である期間において、第2振分手段による振分の契機となる第2結果に対応する第2結果情報と、第3結果に対応する第3結果情報とが取得可能となる。第2結果は、第2振分手段において振り分けが行われる契機となる。第3結果は、第2振分手段によって振り分けられる2つの結果の内の1つであって、遊技者にとっての有利性が低い所定遊技状態に移行される契機となる第4結果ではない結果である。したがって、特徴s Q 1によれば、特定遊技状態における遊技回の実行回数が所定回数以下である期間において、遊技者にとっての有利性が低い所定遊技状態に移行される契機となる第4結果情報ではない第3結果情報が取得されて欲しいといった期待感を、遊技者に対して付与することができる。

【6907】

<特徴s R 群>

特徴s R 群は、上述した各実施形態、変形例、又はこれらの組み合わせから抽出され、主に第1実施形態とその変形例から抽出される。

【6908】

[特徴s R 1]

遊技球を発射する発射手段と、

発射された遊技球が流通する流通領域（遊技領域PA）と、

前記流通領域に設けられ、遊技球が入球可能な入球手段（中央側第1始動口33）と、

前記流通領域に設けられ、遊技球が通過可能な所定領域（始動口ユニット200の入球口210a）と、

前記入球手段へ遊技球が入球したことを契機として実行される条件判定で所定の条件を満たした後に移行する遊技状態であって、前記入球手段へ遊技球が入球したときの前記発射手段による発射態様（左打ちの発射態様）とは相違する発射態様（弱右打ちの発射態様）によって前記所定領域への遊技球の入球が可能となる特定遊技状態（高確高サポ状態）において、前記所定領域を遊技球が通過した場合に、複数種類の結果情報（第2始動口34用の検知センサーからの信号、右側第1始動口44用の検知センサーからの信号、始動口ユニット内アウト口251用の検知センサーからの信号、及び転落口252用の検知センサーからの信号）から一つの結果情報を取得する情報取得手段と、

前記所定領域を遊技球が通過する場合に、第1結果（第2始動口34へ入球可能なルート）と第2結果（右側第1始動口44へ入球可能なルート）とのうちのいずれかに振り分ける第1振分手段（電動役物34a）と、

前記第1振分手段によって前記第2結果に振り分けられた場合に、所定割合で第3結果（始動口ユニット内アウト口251へ入球可能なルート）と第4結果（転落口252へ入球可能なルート）とのうちのいずれかに振り分ける第2振分手段（遊技球振分装置240）と、

前記情報取得手段によって取得された結果情報が前記第4結果に対応する第4結果情報（転落口252用の検知センサーからの信号）であった場合に、遊技状態を前記特定遊技状態から前記特定遊技状態とは相違する所定遊技状態（低確高サポ状態）に移行する遊技状態移行手段と、

を備え、

前記特定遊技状態は、前記所定遊技状態と比較して遊技者にとっての有利性が高く、

遊技の結果を報知する遊技動作が開始されてから前記遊技動作が終了されることを遊技回の1回とした場合に、前記特定遊技状態における前記遊技回の実行回数が所定回数（保証遊技回数である50回）以下である所定遊技状況において、前記第4結果情報を取得可能であるように構成し、

前記第1振分手段における前記第1結果と前記第2結果との振分けの割合の異なるモードとして、少なくとも第1のモード（低頻度サポートモード）と第2のモード（高頻度サポートモード）とを有する

ことを特徴とする遊技機。

【6909】

特徴s R 1によれば、所定領域を遊技球が通過した場合に、複数種類の結果情報から一

10

20

30

40

50

つの結果情報が取得される。また、所定領域を遊技球が通過する場合に第1結果と第2結果とのうちのいずれかに振り分けられ、第2結果に振り分けられた場合に所定割合で第3結果と第4結果とのうちのいずれかに振り分けられる。情報取得手段によって取得された結果情報が第4結果に対応する第4結果情報であった場合に、遊技者にとっての有利性が高い特定遊技状態から有利性が低い所定遊技状態に遊技状態が移行される。さらに、特徴s R 1によれば、特定遊技状態における遊技回の実行回数が所定回数以下である所定遊技状況において、第4結果情報が取得可能となっている。第4結果情報が取得された場合、上述したように遊技者にとっての有利性が低い所定遊技状態に移行される。このために、特徴s R 1によれば、特定遊技状態において、第4結果に対応する情報が取得されることがないまま、遊技回の実行回数が所定回数に達するまで継続することができれば、第4結果に対応する情報が取得されることがなくなり、遊技者にとって不利な状態となる可能性がなくなる。

10

#### 【6910】

これらの結果、特徴s R 1によれば、特定遊技状態において、遊技者に対して、特定遊技状態における遊技回の実行回数が所定回数以下である期間、遊技者にとっての有利性が低い所定遊技状態に移行される契機となる第4結果情報が取得されないで欲しい（転落しないで欲しい）という緊迫感と、第4結果情報が取得される前に、前記遊技回の実行回数が所定回数に達して欲しいといった期待感と、を併せて付与することができる。そして、第4結果情報が取得されることなしに、遊技回の実行回数が所定回数に達した場合には、遊技者に対して、遊技状態が所定遊技状態に移行されて不利な状態となるリスクなしに、遊技回を連続的に行うことができる特別な状態（例えば、第1実施形態における無敵ゾーン）へ移行できる安堵感と期待感とを併せて付与することができる。このように、特徴s R 1によれば、遊技者に対して期待感や緊迫感や安堵感といった感情を付与することで、遊技の興趣向上を図ることができる。

20

#### 【6911】

さらに、特徴s R 1によれば、第1のモードと第2のモードとによって、第1振分手段における第1結果と第2結果との振分けの割合を変更することができる。このため、第1結果と第2結果との振分けの割合の変更を制御性よく行うことができる。第2モードを、第1モードと比較して、第1振分手段によって第1結果に振り分ける割合が高いモードとした場合に、第2モードに切り替えることで、遊技者にとっての有利性が低い所定遊技状態に移行される契機となる第4結果情報が取得される可能性を低下させることができる。この結果、特徴s R 1によれば、第1のモードと第2のモードとを切り替えることで、遊技者に対して付与する期待感や緊迫感の程度を切り替えることができる。

30

#### 【6912】

##### <特徴s S群>

特徴s S群は、上述した各実施形態、変形例、又はこれらの組み合わせから抽出され、主に第1実施形態とその変形例から抽出される。

#### 【6913】

##### [特徴s S1]

遊技球を発射する発射手段と、  
発射された遊技球が流通する流通領域（遊技領域PA）と、  
前記流通領域に設けられ、遊技球が入球可能な入球手段（中央側第1始動口33）と、  
前記流通領域に設けられ、遊技球が通過可能な所定領域（始動口ユニット200の入球口210a）と、

40

前記入球手段へ遊技球が入球したことを契機として実行される条件判定で所定の条件を満たした後に移行する遊技状態であって、前記入球手段へ遊技球が入球したときの前記発射手段による発射態様（左打ちの発射態様）とは相違する発射態様（弱右打ちの発射態様）によって前記所定領域への遊技球の入球が可能となる特定遊技状態（高確高サポ状態）において、前記所定領域を遊技球が通過した場合に、複数種類の結果情報（第2始動口34用の検知センサーからの信号、右側第1始動口44用の検知センサーからの信号、始動

50

口ユニット内アウト口 2 5 1 用の検知センサーからの信号、及び転落口 2 5 2 用の検知センサーからの信号) から一つの結果情報を取得する情報取得手段と、

前記所定領域を遊技球が通過する場合に、第 1 結果 (第 2 始動口 3 4 へ入球可能なルート) と第 2 結果 (右側第 1 始動口 4 4 へ入球可能なルート) とのうちのいずれかに振り分ける第 1 振分手段 (電動役物 3 4 a) と、

前記第 1 振分手段によって前記第 2 結果に振り分けられた場合に、所定割合で第 3 結果 (始動口ユニット内アウト口 2 5 1 へ入球可能なルート) と第 4 結果 (転落口 2 5 2 へ入球可能なルート) とのうちのいずれかに振り分ける第 2 振分手段 (遊技球振分装置 2 4 0) と、

前記情報取得手段によって取得された結果情報が前記第 4 結果に対応する第 4 結果情報 (転落口 2 5 2 用の検知センサーからの信号) であった場合に、遊技状態を前記特定遊技状態から前記特定遊技状態とは相違する所定遊技状態 (低確高サボ状態) に移行する遊技状態移行手段と、

10

を備え、

前記特定遊技状態は、前記所定遊技状態と比較して遊技者にとっての有利性が高く、

遊技の結果を報知する遊技動作が開始されてから前記遊技動作が終了されることを遊技回の 1 回とした場合に、前記特定遊技状態における前記遊技回の実行回数が所定回数 (保証遊技回数である 5 0 回) 以下である所定遊技状況において、前記第 4 結果情報を取得可能であるように構成し、

前記第 2 振分手段の振分結果が前記第 3 結果 (始動口ユニット内アウト口 2 5 1 へ入球可能なルート) となった場合に対応する遊技回の次の遊技回は、前記所定遊技状態と比較して遊技者にとっての有利性が高い遊技回である

20

ことを特徴とする遊技機。

#### 【 6 9 1 4 】

特徴 s S 1 によれば、所定領域を遊技球が通過した場合に、複数種類の結果情報から一つの結果情報が取得される。また、所定領域を遊技球が通過する場合に第 1 結果と第 2 結果とのうちのいずれかに振り分けられ、第 2 結果に振り分けられた場合に所定割合で第 3 結果と第 4 結果とのうちのいずれかに振り分けられる。情報取得手段によって取得された結果情報が第 4 結果に対応する第 4 結果情報であった場合に、遊技者にとっての有利性が高い特定遊技状態から有利性が低い所定遊技状態に遊技状態が移行される。さらに、特徴 s S 1 によれば、特定遊技状態における遊技回の実行回数が所定回数以下である所定遊技状況において、第 4 結果情報が取得可能となっている。第 4 結果情報が取得された場合、上述したように遊技者にとっての有利性が低い所定遊技状態に移行される。このために、特徴 s S 1 によれば、特定遊技状態において、第 4 結果に対応する情報が取得されることがないまま、遊技回の実行回数が所定回数に達するまで継続することができれば、第 4 結果に対応する情報が取得されることがなくなり、遊技者にとって不利な状態となる可能性がなくなる。

30

#### 【 6 9 1 5 】

これらの結果、特徴 s S 1 によれば、特定遊技状態において、遊技者に対して、特定遊技状態における遊技回の実行回数が所定回数以下である期間、遊技者にとっての有利性が低い所定遊技状態に移行される契機となる第 4 結果情報が取得されないで欲しい (転落しないで欲しい) という緊迫感と、第 4 結果情報が取得される前に、前記遊技回の実行回数が所定回数に達して欲しいといった期待感と、を併せて付与することができる。そして、第 4 結果情報が取得されることなしに、遊技回の実行回数が所定回数に達した場合には、遊技者に対して、遊技状態が所定遊技状態に移行されて不利な状態となるリスクなしに、遊技回を連続的に行うことができる特別な状態 (例えば、第 1 実施形態における無敵ゾーン) へ移行できる安堵感と期待感とを併せて付与することができる。このように、特徴 s S 1 によれば、遊技者に対して期待感や緊迫感や安堵感といった感情を付与することで、遊技の興趣向上を図ることができる。

40

#### 【 6 9 1 6 】

50

さらに、特徴 s S 1 によれば、第 2 振分手段の振分結果が第 4 結果となった場合に、遊技状態は特定遊技状態から所定遊技状態へ移行される。一方、第 2 振分手段の振分結果が第 3 結果となった場合に対応する遊技回の次の遊技回は、所定遊技状態と比較して遊技者にとっての有利性が高い遊技回となっている。このため、第 2 振分手段の振分結果によって、遊技状態が遊技者にとっての有利性が高い遊技回と、有利性が低い遊技回とに切り替えられる。このため、遊技者に対して緊迫感や期待感を付与することを容易に行うことができる。

【 6 9 1 7 】

< 特徴 s T 群 >

特徴 s T 群は、上述した各実施形態、変形例、又はこれらの組み合わせから抽出され、主に第 1 実施形態とその変形例から抽出される。

10

【 6 9 1 8 】

[ 特徴 s T 1 ]

遊技球を発射する発射手段と、

発射された遊技球が流通する流通領域（遊技領域 P A ）と、

前記流通領域に設けられ、遊技球が入球可能な入球手段（中央側第 1 始動口 3 3 ）と、

前記流通領域に設けられ、遊技球が通過可能な所定領域（始動口ユニット 2 0 0 の入球口 2 1 0 a ）と、

前記入球手段へ遊技球が入球したことを契機として実行される条件判定で所定の条件を満たした後に移行する遊技状態であって、前記入球手段へ遊技球が入球したときの前記発射手段による発射態様（左打ちの発射態様）とは相違する発射態様（弱右打ちの発射態様）によって前記所定領域への遊技球の入球が可能となる特定遊技状態（高確高サボ状態）において、前記所定領域を遊技球が通過した場合に、複数種類の結果情報（第 2 始動口 3 4 用の検知センサーからの信号、右側第 1 始動口 4 4 用の検知センサーからの信号、始動口ユニット内アウト口 2 5 1 用の検知センサーからの信号、及び転落口 2 5 2 用の検知センサーからの信号）から一つの結果情報を取得する情報取得手段と、

20

前記所定領域を遊技球が通過する場合に、第 1 結果（第 2 始動口 3 4 へ入球可能なルート）と第 2 結果（右側第 1 始動口 4 4 へ入球可能なルート）とのうちのいずれかに振り分ける第 1 振分手段（電動役物 3 4 a ）と、

前記第 1 振分手段によって前記第 2 結果に振り分けられた場合に、所定割合で第 3 結果（始動口ユニット内アウト口 2 5 1 へ入球可能なルート）と第 4 結果（転落口 2 5 2 へ入球可能なルート）とのうちのいずれかに振り分ける第 2 振分手段（遊技球振分装置 2 4 0 ）と、

30

前記情報取得手段によって取得された結果情報が前記第 4 結果に対応する第 4 結果情報（転落口 2 5 2 用の検知センサーからの信号）であった場合に、遊技状態を前記特定遊技状態から前記特定遊技状態とは相違する所定遊技状態（低確高サボ状態）に移行する遊技状態移行手段と、

を備え、

前記特定遊技状態は、前記所定遊技状態と比較して遊技者にとっての有利性が高く、

遊技の結果を報知する遊技動作が開始されてから前記遊技動作が終了されることを遊技回の 1 回とした場合に、前記特定遊技状態における前記遊技回の実行回数が所定回数（保証遊技回数である 5 0 回）以下である所定遊技状況において、前記第 4 結果情報を取得可能であるように構成し、

40

前記第 2 振分手段の振分結果が前記第 4 結果（転落口 2 5 2 へ入球可能なルート）となった場合に対応する遊技回における演出は、前記第 2 振分手段の振分結果が前記第 3 結果（始動口ユニット内アウト口 2 5 1 へ入球可能なルート）となった場合に対応する遊技回における演出と比較して、遊技者にとっての有利性が低い旨を示す内容を含む演出内容である

ことを特徴とする遊技機。

【 6 9 1 9 】

50



特徴 s T 1 によれば、所定領域を遊技球が通過した場合に、複数種類の結果情報から一つの結果情報が取得される。また、所定領域を遊技球が通過する場合に第 1 結果と第 2 結果とのうちのいずれかに振り分けられ、第 2 結果に振り分けられた場合に所定割合で第 3 結果と第 4 結果とのうちのいずれかに振り分けられる。情報取得手段によって取得された結果情報が第 4 結果に対応する第 4 結果情報であった場合に、遊技者にとっての有利性が高い特定遊技状態から有利性が低い所定遊技状態に遊技状態が移行される。さらに、特徴 s T 1 によれば、特定遊技状態における遊技回の実行回数が所定回数以下である所定遊技状況において、第 4 結果情報が取得可能となっている。第 4 結果情報が取得された場合、上述したように遊技者にとっての有利性が低い所定遊技状態に移行される。このために、特徴 s T 1 によれば、特定遊技状態において、第 4 結果に対応する情報が取得されることがないまま、遊技回の実行回数が所定回数に達するまで継続することができれば、第 4 結果に対応する情報が取得されることがなくなり、遊技者にとって不利な状態となる可能性がなくなる。

10

#### 【 6 9 2 0 】

これらの結果、特徴 s T 1 によれば、特定遊技状態において、遊技者に対して、特定遊技状態における遊技回の実行回数が所定回数以下である期間、遊技者にとっての有利性が低い所定遊技状態に移行される契機となる第 4 結果情報が取得されないで欲しい（転落しないで欲しい）という緊迫感と、第 4 結果情報が取得される前に、前記遊技回の実行回数が所定回数に達して欲しいといった期待感と、を併せて付与することができる。そして、第 4 結果情報が取得されることなしに、遊技回の実行回数が所定回数に達した場合には、遊技者に対して、遊技状態が所定遊技状態に移行されて不利な状態となるリスクなしに、遊技回を連続的に行うことができる特別な状態（例えば、第 1 実施形態における無敵ゾーン）へ移行できる安堵感と期待感とを併せて付与することができる。このように、特徴 s T 1 によれば、遊技者に対して期待感や緊迫感や安堵感といった感情を付与することで、遊技の興趣向上を図ることができる。また、特徴 s T 1 によれば、第 2 振分手段の振分結果が第 3 結果と第 4 結果とのうちのいずれになったかを演出によって遊技者に知らせることができることから、遊技の興趣向上をいっそう図ることができる。

20

#### 【 6 9 2 1 】

##### < 特徴 s U 群 >

特徴 s U 群は、上述した各実施形態、変形例、又はこれらの組み合わせから抽出され、主に第 1 実施形態とその変形例から抽出される。

30

#### 【 6 9 2 2 】

##### [ 特徴 s U 1 ]

遊技球を発射する発射手段と、

発射された遊技球が流通する流通領域（遊技領域 P A ）と、

前記流通領域に設けられ、遊技球が入球可能な入球手段（中央側第 1 始動口 3 3 ）と、

前記流通領域に設けられ、遊技球が通過可能な所定領域（始動口ユニット 2 0 0 の入球口 2 1 0 a ）と、

前記入球手段へ遊技球が入球したことを契機として実行される条件判定で所定の条件を満たした後に移行する遊技状態であって、前記入球手段へ遊技球が入球したときの前記発射手段による発射態様（左打ちの発射態様）とは相違する発射態様（弱右打ちの発射態様）によって前記所定領域への遊技球の入球が可能となる特定遊技状態（高確高サポ状態）において、前記所定領域を遊技球が通過した場合に、複数種類の結果情報（第 2 始動口 3 4 用の検知センサーからの信号、右側第 1 始動口 4 4 用の検知センサーからの信号、始動口ユニット内アウト口 2 5 1 用の検知センサーからの信号、及び転落口 2 5 2 用の検知センサーからの信号）から一つの結果情報を取得する情報取得手段と、

40

前記所定領域を遊技球が通過する場合に、第 1 結果（第 2 始動口 3 4 へ入球可能なルート）と第 2 結果（右側第 1 始動口 4 4 へ入球可能なルート）とのうちのいずれかに振り分ける第 1 振分手段（電動役物 3 4 a ）と、

前記第 1 振分手段によって前記第 2 結果に振り分けられた場合に、所定割合で第 3 結果

50

(始動口ユニット内アウト口２５１へ入球可能なルート)と第４結果(転落口２５２へ入球可能なルート)とのうちのいずれかに振り分ける第２振分手段(遊技球振分装置２４０)と、

前記情報取得手段によって取得された結果情報が前記第４結果に対応する第４結果情報(転落口２５２用の検知センサーからの信号)であった場合に、遊技状態を前記特定遊技状態から前記特定遊技状態とは相違する所定遊技状態(低確高サポ状態)に移行する遊技状態移行手段と、

を備え、

前記特定遊技状態は、前記所定遊技状態と比較して遊技者にとっての有利性が高く、

遊技の結果を報知する遊技動作が開始されてから前記遊技動作が終了されることを遊技回の１回とした場合に、前記特定遊技状態における前記遊技回の実行回数が所定回数(保証遊技回数である５０回)以下である所定遊技状況において、前記第４結果情報を取得可能であるように構成し、

前記特定遊技状態において、前記第２振分手段の振分結果が前記第３結果(始動口ユニット内アウト口２５１へ入球可能なルート)となる回数が前記所定回数(保証遊技回数である５０回)に達するまでの期間において、第２振分手段の振分結果が前記第４結果(転落口２５２へ入球可能なルート)とならなかった場合に、再度、前記特定遊技状態に移行することが保証された遊技状態(高確低サポ状態(無敵ゾーン)Ｈ６)に移行することを特徴とする遊技機。

#### 【６９２３】

特徴ｓＵ１によれば、所定領域を遊技球が通過した場合に、複数種類の結果情報から一つの結果情報が取得される。また、所定領域を遊技球が通過する場合に第１結果と第２結果とのうちのいずれかに振り分けられ、第２結果に振り分けられた場合に所定割合で第３結果と第４結果とのうちのいずれかに振り分けられる。情報取得手段によって取得された結果情報が第４結果に対応する第４結果情報であった場合に、遊技者にとっての有利性が高い特定遊技状態から有利性が低い所定遊技状態に遊技状態が移行される。さらに、特徴ｓＵ１によれば、特定遊技状態における遊技回の実行回数が所定回数以下である所定遊技状況において、第４結果情報が取得可能となっている。第４結果情報が取得された場合、上述したように遊技者にとっての有利性が低い所定遊技状態に移行される。このために、特徴ｓＵ１によれば、特定遊技状態において、第４結果に対応する情報が取得されることがないまま、遊技回の実行回数が所定回数に達するまで継続することができれば、第４結果に対応する情報が取得されることがなくなり、遊技者にとって不利な状態となる可能性がなくなる。

#### 【６９２４】

これらの結果、特徴ｓＵ１によれば、特定遊技状態において、遊技者に対して、特定遊技状態における遊技回の実行回数が所定回数以下である期間、遊技者にとっての有利性が低い所定遊技状態に移行される契機となる第４結果情報が取得されないで欲しい(転落しないで欲しい)という緊迫感と、第４結果情報が取得される前に、前記遊技回の実行回数が所定回数に達して欲しいといった期待感と、を併せて付与することができる。そして、第４結果情報が取得されることなしに、遊技回の実行回数が所定回数に達した場合には、遊技者に対して、遊技状態が所定遊技状態に移行されて不利な状態となるリスクなしに、遊技回を連続的に行うことができる特別な状態(例えば、第１実施形態における無敵ゾーン)へ移行できる安堵感と期待感とを併せて付与することができる。このように、特徴ｓＵ１によれば、遊技者に対して期待感や緊迫感や安堵感といった感情を付与することで、遊技の興趣向上を図ることができる。

#### 【６９２５】

さらに特徴ｓＵ１によれば、特定遊技状態において、第２振分手段の振分結果が第４結果となることなしに、遊技回の実行回数が所定回数に達した場合には、再度、特定遊技状態に移行することが保証された遊技状態(例えば、第１実施形態における無敵ゾーン)へ移行できる安堵感と期待感とを併せて、遊技者に対して付与することができる。

## 【 6 9 2 6 】

< 特徴 s V 群 >

特徴 s V 群は、上述した各実施形態、変形例、又はこれらの組み合わせから抽出され、主に第 1 実施形態とその変形例から抽出される。

## 【 6 9 2 7 】

[ 特徴 s V 1 ]

遊技球を発射する発射手段と、

発射された遊技球が流通する流通領域（遊技領域 P A ）と、

前記流通領域に設けられ、遊技球が入球可能な入球手段（中央側第 1 始動口 3 3 ）と、

前記流通領域に設けられ、遊技球が通過可能な所定領域（始動口ユニット 2 0 0 の入球口 2 1 0 a ）と、

前記入球手段へ遊技球が入球したことを契機として実行される条件判定で所定の条件を満たした後に移行する遊技状態であって、前記入球手段へ遊技球が入球したときの前記発射手段による発射態様（左打ちの発射態様）とは相違する発射態様（弱右打ちの発射態様）によって前記所定領域への遊技球の入球が可能となる特定遊技状態（高確高サボ状態）において、前記所定領域を遊技球が通過した場合に、複数種類の結果情報（第 2 始動口 3 4 用の検知センサーからの信号、右側第 1 始動口 4 4 用の検知センサーからの信号、始動口ユニット内アウト口 2 5 1 用の検知センサーからの信号、及び転落口 2 5 2 用の検知センサーからの信号）から一つの結果情報を取得する情報取得手段と、

前記所定領域を遊技球が通過する場合に、第 1 結果（第 2 始動口 3 4 へ入球可能なルート）と第 2 結果（右側第 1 始動口 4 4 へ入球可能なルート）とのうちのいずれかに振り分ける第 1 振分手段（電動役物 3 4 a ）と、

前記第 1 振分手段によって前記第 2 結果に振り分けられた場合に、所定割合で第 3 結果（始動口ユニット内アウト口 2 5 1 へ入球可能なルート）と第 4 結果（転落口 2 5 2 へ入球可能なルート）とのうちのいずれかに振り分ける第 2 振分手段（遊技球振分装置 2 4 0 ）と、

前記情報取得手段によって取得された結果情報が前記第 4 結果に対応する第 4 結果情報（転落口 2 5 2 用の検知センサーからの信号）であった場合に、遊技状態を前記特定遊技状態から前記特定遊技状態とは相違する所定遊技状態（低確高サボ状態）に移行する遊技状態移行手段と、

を備え、

前記特定遊技状態は、前記所定遊技状態と比較して遊技者にとっての有利性が高く、

遊技の結果を報知する遊技動作が開始されてから前記遊技動作が終了されることを遊技回の 1 回とした場合に、前記特定遊技状態における前記遊技回の実行回数が所定回数（保証遊技回数である 5 0 回）以下である所定遊技状況において、前記第 4 結果情報を取得可能であるように構成し、

前記特定遊技状態における遊技者にとっての有利性が最も高い前記発射手段による発射態様は、前記入球手段よりも前記所定領域に遊技球が入球し易い発射態様（弱右打ちの発射態様）であり、

前記所定遊技状態における遊技者にとっての有利性が最も高い前記発射手段による発射態様は、前記所定領域よりも前記入球手段に遊技球が入球し易い発射態様（高確高サボ状態で転落した場合に低確低サボ状態となる変形例 1 4 における低確低サボ状態時の左打ちの発射態様）である

ことを特徴とする遊技機。

## 【 6 9 2 8 】

特徴 s V 1 によれば、所定領域を遊技球が通過した場合に、複数種類の結果情報から一つの結果情報が取得される。また、所定領域を遊技球が通過する場合に第 1 結果と第 2 結果とのうちのいずれかに振り分けられ、第 2 結果に振り分けられた場合に所定割合で第 3 結果と第 4 結果とのうちのいずれかに振り分けられる。情報取得手段によって取得された結果情報が第 4 結果に対応する第 4 結果情報であった場合に、遊技者にとっての有利性が

10

20

30

40

50

高い特定遊技状態から有利性が低い所定遊技状態に遊技状態が移行される。さらに、特徴 s V 1 によれば、特定遊技状態における遊技回の実行回数が所定回数以下である所定遊技状況において、第 4 結果情報が取得可能となっている。第 4 結果情報が取得された場合、上述したように遊技者にとっての有利性が低い所定遊技状態に移行される。このために、特徴 s V 1 によれば、特定遊技状態において、第 4 結果に対応する情報が取得されることがないまま、遊技回の実行回数が所定回数に達するまで継続することができれば、第 4 結果に対応する情報が取得されることがなくなり、遊技者にとって不利な状態となる可能性がなくなる。

#### 【 6 9 2 9 】

これらの結果、特徴 s V 1 によれば、特定遊技状態において、遊技者に対して、特定遊技状態における遊技回の実行回数が所定回数以下である期間、遊技者にとっての有利性が低い所定遊技状態に移行される契機となる第 4 結果情報が取得されないで欲しい（転落しないで欲しい）という緊迫感と、第 4 結果情報が取得される前に、前記遊技回の実行回数が所定回数に達して欲しいといった期待感と、を併せて付与することができる。そして、第 4 結果情報が取得されることなしに、遊技回の実行回数が所定回数に達した場合には、遊技者に対して、遊技状態が所定遊技状態に移行されて不利な状態となるリスクなしに、遊技回を連続的に行うことができる特別な状態（例えば、第 1 実施形態における無敵ゾーン）へ移行できる安堵感と期待感とを併せて付与することができる。このように、特徴 s V 1 によれば、遊技者に対して期待感や緊迫感や安堵感といった感情を付与することで、遊技の興趣向上を図ることができる。

#### 【 6 9 3 0 】

さらに、特徴 s V 1 によれば、遊技者は、特定遊技状態において、入球手段よりも所定領域に遊技球が入球し易い発射態様となるように発射手段を操作することによって、特定遊技状態における遊技者にとっての有利性を高めることができる。また、遊技者は、所定遊技状態において、所定領域よりも入球手段に遊技球が入球し易い発射態様となるように発射手段を操作することによって、所定遊技状態における遊技者にとっての有利性を高めることができる。このため、特定遊技状態においては、所定領域に遊技球が入球し易い発射態様での発射手段の操作を遊技者に対して推奨することができ、所定遊技状態においては、入球手段に遊技球が入球し易い発射態様での発射手段の操作を遊技者に対して推奨することができる。したがって、特徴 s V 1 によれば、遊技者に対して、遊技機の設計者側が意図した発射手段の発射態様で遊技球を発射させることができる。この結果、特徴 s V 1 によれば、遊技者の設計者側が想定した遊技の流れを実現させることができる。

#### 【 6 9 3 1 】

##### < 特徴 t A 群 >

特徴 t A 群は、上述した各実施形態、変形例、又はこれらの組み合わせから抽出され、主に第 2 実施形態とその変形例から抽出される。

#### 【 6 9 3 2 】

##### [ 特徴 t A 1 ]

遊技球が流通する流通領域（遊技領域 P A ）と、  
前記流通領域に設けられ、遊技球が入球可能な入球手段（第 2 始動口 3 4 ）と、  
前記入球手段への遊技球の入球を契機として特別情報（当たり乱数カウンタ C 1 の値）を取得する情報取得手段と、

取得された前記特別情報が第 1 所定条件（大当たり当選となる値と一致すること）を満たすか否かを判定する手段であって、前記判定を行うための判定モード（抽選モード）として、第 1 判定モード（低確率モード）と、前記第 1 判定モードよりも前記特別情報が前記第 1 所定条件を満たす確率が高い第 2 判定モード（高確率モード）と、を有する判定手段と、

前記判定手段による前記判定の結果を報知する遊技動作が開始されてから前記遊技動作が終了されることを遊技回の 1 回とした場合に、当該遊技回を実行する遊技回実行手段（主制御基板 6 1 側の M P U 6 2 と、それによって実行される図 9 4 の遊技回制御処理）と、

10

20

30

40

50

前記入球手段への遊技球の入球を補助する補助手段（電動役物 3 4 a）と、

前記補助手段の状態を、前記入球手段への遊技球の入球を不可能又は困難にする状態である第 1 の状態と、前記入球手段への遊技球の入球を可能又は容易にする状態である第 2 の状態との間で遷移させる状態遷移手段と、

前記状態遷移手段を制御する制御手段であって、前記状態遷移手段が前記補助手段の状態を遷移させる態様が異なる制御モードとして、第 1 制御モード（低頻度サポートモード）と、前記第 1 制御モードよりも前記入球手段への遊技球の入球が容易である第 2 制御モード（高頻度サポートモード）と、を少なくとも有する制御手段と、

を備える遊技機において、

前記判定モードが前記第 2 判定モードである特定遊技状態（高確高サポ状態）において、当該特定遊技状態への移行後における前記遊技回の実行回数が所定の回数（時短継続回数）に達するまでに特定条件（転落抽選において当選すること）が成立した場合に、前記判定モードが前記第 1 判定モードである第 1 所定遊技状態（低確高サポ状態）に前記特定遊技状態から移行させる遊技状態移行手段と、

前記第 1 所定遊技状態において、前記特別情報が第 2 所定条件（時短付与に対応する値）を満たした場合に、遊技者にとって有利な状態を所定期間、継続させる有利状態継続手段と、

を備えることを特徴とする遊技機。

#### 【6 9 3 3】

特徴 t A 1 によれば、判定モードが第 2 判定モードである特定遊技状態において、当該特定遊技状態への移行後における遊技回の実行回数が所定の回数に達するまでに特定条件が成立した場合に、判定モードが第 1 判定モードである第 1 所定遊技状態に移行される。そして、第 1 所定遊技状態において、特別情報が第 2 所定条件を満たした場合に、遊技者にとって有利な状態が所定期間、継続される。このため、特徴 t A 1 によれば、判定モードが第 2 判定モードである特定遊技状態において、遊技者に対して、特定遊技状態への移行後における遊技回の実行回数が所定の回数に達するまでに特定条件が成立して、特定遊技状態から、遊技者にとって有利な状態となり得る第 1 所定遊技状態へ移行することを期待させることができる。すなわち、特徴 t A 1 によれば、判定モードが第 2 判定モードである特定遊技状態において、遊技者に対して、特別情報が第 1 所定条件を満たす確率が高い第 2 判定モードによる判定によって、特別情報が第 1 所定条件を満たすことを期待させることができるが、さらに、特定遊技状態への移行後における遊技回の実行回数が所定の回数に達するまでに特定条件が成立して、特定遊技状態から、遊技者にとって有利な状態となり得る第 1 所定遊技状態へ移行することを期待させることができる。この結果、遊技の興趣向上を図ることができる。

#### 【6 9 3 4】

##### [ 特徴 t A 2 ]

特徴 t A 1 に記載の遊技機であって、

前記有利状態継続手段は、

前記第 1 所定遊技状態において、前記特別情報が第 2 所定条件（時短付与に対応する値）を満たした場合に、前記特別情報が前記第 1 所定条件を満たすまで、前記制御手段による前記制御モードとして前記第 2 制御モードを継続させる制御モード継続手段

を備えることを特徴とする遊技機。

#### 【6 9 3 5】

特徴 t A 2 によれば、第 1 所定遊技状態において、特別情報が第 2 所定条件を満たした場合に、特別情報が第 1 所定条件を満たすまで（例えば、大当たり当選するまで）、制御手段による制御モードとして第 2 制御モードが継続される。制御モードが第 2 制御モードである状態では、制御モードが第 1 制御モードである状態よりも遊技球が入球手段へ入球し易くなり、遊技者にとって持ち球が減りにくい状態で、入球手段への遊技球の入球を契機として取得された特別情報についての判定手段による判定を高い頻度で実行することができる。このため、第 1 所定遊技状態に移行することができれば、入球手段への遊技球の

入球を契機として取得された特別情報が第 1 所定条件を満たすことを確実に実現することが可能となる。

【 6 9 3 6 】

したがって、特徴 t A 2 によれば、判定モードが第 2 判定モードである特定遊技状態において、遊技者に対して、特定遊技状態への移行後における遊技回の実行回数が所定の回数に達するまでに特定条件が成立して、特定遊技状態から第 1 所定遊技状態へ移行することを期待させることができる。すなわち、特徴 t A 2 によれば、判定モードが第 2 判定モードである特定遊技状態において、遊技者に対して、特別情報が第 1 所定条件を満たす確率が高い第 2 判定モードによる判定によって、特別情報が第 1 所定条件を満たすことを期待させることができるが、さらに、特定遊技状態への移行後における遊技回の実行回数が所定の回数に達するまでに特定条件が成立して、特定遊技状態から、特別情報が第 1 所定条件を満たすことを確実に実現できる第 1 所定遊技状態へ移行することを期待させることができる。

10

【 6 9 3 7 】

一方、移行後の第 1 所定遊技状態においては、遊技者に対して、持ち球が減りにくい状態で、次回、判定手段によって特別情報が第 1 所定条件を満たすまで（例えば、大当たり当選するまで）、入球手段への遊技球の入球が容易となる第 2 制御モードが終わらない安心感を持たせることができる。このように、特徴 t A 2 によれば、遊技者に対して期待感と安心感といった感情を付与することで、遊技の興趣向上を図ることができる。

【 6 9 3 8 】

20

[ 特徴 t A 3 ]

特徴 t A 2 に記載の遊技機であって、

前記特定遊技状態への移行後における前記遊技回の実行回数が、前記特定条件が成立することなく前記所定の回数に達した場合に、前記判定モードが前記第 2 判定モードである、前記特定遊技状態とは相違する第 2 所定遊技状態（高確低サボ状態）に前記特定遊技状態から移行させる手段を備え、

前記第 2 所定遊技状態は、前記第 1 所定遊技状態よりも遊技者にとっての有利性が低いことを特徴とする遊技機。

【 6 9 3 9 】

特徴 t A 3 によれば、特定遊技状態への移行後における遊技回の実行回数が、特定条件が成立することなく所定の回数に達した場合に、判定モードが第 2 判定モードである第 2 所定遊技状態に移行される。第 2 所定遊技状態は、判定モードが第 2 判定モードであるにも拘わらず、判定モードが第 1 判定モードである第 1 所定遊技状態よりも遊技者にとっての有利性が低い。このために、特徴 t A 3 によれば、判定手段によって特別情報が第 1 所定条件を満たすことなく、また、特定条件が成立することなく、特定遊技状態への移行後における遊技回の実行回数が所定の回数に達してしまわないかといった緊迫感を、遊技者に対して持たせることができる。このため、遊技の興趣向上をいっそう図ることができる。

30

【 6 9 4 0 】

[ 特徴 t A 4 ]

40

特徴 t A 3 に記載の遊技機であって、

前記第 2 所定遊技状態において、前記特定条件が成立した場合に、前記判定モードが前記第 1 判定モードであり、かつ前記制御モードが第 1 制御モードである通常状態へ前記第 2 所定遊技状態から移行させる手段

を備えることを特徴とする遊技機。

【 6 9 4 1 】

特徴 t A 4 によれば、第 2 所定遊技状態において、特定条件が成立して通常状態へ移行させられてしまわないかといった緊迫感を、遊技者に対して持たせることができる。このため、遊技の興趣向上をいっそう図ることができる。

【 6 9 4 2 】

50

## [ 特徴 t A 5 ]

特徴 t A 1 から特徴 t A 4 のいずれか一つに記載の遊技機であって、

前記判定モードが第 2 判定モードとなって前記特定遊技状態に移行してからの前記遊技回の実行回数が、前記所定の回数以上の回数である特定の回数 ( S T 回数 ) に達した場合に、前記判定モードを前記第 1 判定モードに移行する手段

を備えることを特徴とする遊技機。

## 【 6 9 4 3 】

特徴 t A 5 によれば、特定遊技状態に移行してからの前記遊技回の実行回数が特定の回数に達して判定モードが第 1 判定モードに移行してしまわないかといった緊迫感を、遊技者に対して持たせることができる。このため、遊技の興趣向上をいっそう図ることができる。

10

## 【 6 9 4 4 】

## &lt; 特徴 t B 群 &gt;

特徴 t B 群は、上述した各実施形態、変形例、又はこれらの組み合わせから抽出され、主に第 2 実施形態とその変形例から抽出される。

## 【 6 9 4 5 】

## [ 特徴 t B 1 ]

遊技球が流通する流通領域 ( 遊技領域 P A ) と、

前記流通領域に設けられ、遊技球が入球可能な入球手段 ( 第 2 始動口 3 4 ) と、

前記入球手段への遊技球の入球を契機として特別情報 ( 当たり乱数カウンタ C 1 の値 ) を取得する情報取得手段と、

20

取得された前記特別情報が第 1 所定条件 ( 大当たり当選となる値と一致すること ) を満たすか否かを判定する手段であって、前記判定を行うための判定モード ( 抽選モード ) として、第 1 判定モード ( 低確率モード ) と、前記第 1 判定モードよりも前記特別情報が前記第 1 所定条件を満たす確率が高い第 2 判定モード ( 高確率モード ) と、を有する判定手段と、

前記判定手段による前記判定の結果を報知する遊技動作が開始されてから前記遊技動作が終了されることを遊技回の 1 回とした場合に、当該遊技回を実行する遊技回実行手段 ( 主制御基板 6 1 側の M P U 6 2 と、それによって実行される図 9 4 の遊技回制御処理 ) と、

前記入球手段への遊技球の入球を補助する補助手段 ( 電動役物 3 4 a ) と、

30

前記補助手段の状態を、前記入球手段への遊技球の入球を不可能又は困難にする状態である第 1 の状態と、前記入球手段への遊技球の入球を可能又は容易にする状態である第 2 の状態との間で遷移させる状態遷移手段と、

前記状態遷移手段を制御する制御手段であって、前記状態遷移手段が前記補助手段の状態を遷移させる態様が異なる制御モードとして、第 1 制御モード ( 低頻度サポートモード ) と、前記第 1 制御モードよりも前記入球手段への遊技球の入球が容易である第 2 制御モード ( 高頻度サポートモード ) と、を少なくとも有する制御手段と、

を備える遊技機において、

前記判定モードが前記第 2 判定モードである特定遊技状態 ( 高確高サポ状態 ) において、当該特定遊技状態への移行後における前記遊技回の実行回数が所定の回数 ( 時短継続回数 ) に達するまでに特定条件 ( 転落抽選において当選すること ) が成立した場合に、前記判定モードが前記第 1 判定モードである第 1 所定遊技状態 ( 低確高サポ状態 ) に前記特定遊技状態から移行させ、前記特定遊技状態への移行後における前記遊技回の実行回数が、前記特定条件が成立することなく前記所定の回数に達した場合に、前記判定モードが前記第 2 判定モードであり、前記特定遊技状態とは相違する第 2 所定遊技状態 ( 高確低サポ状態 ) に前記特定遊技状態から移行させる遊技状態移行手段を備え、

40

前記第 2 所定遊技状態は、前記第 1 所定遊技状態よりも遊技者にとっての有利性が低いことを特徴とする遊技機。

## 【 6 9 4 6 】

特徴 t B 1 によれば、判定モードが第 2 判定モードである特定遊技状態において、当該

50

特定遊技状態への移行後における遊技回の実行回数が所定の回数に達するまでに特定条件が成立した場合に、判定モードが第1判定モードである第1所定遊技状態に移行される。また、特定遊技状態において、特定遊技状態への移行後における遊技回の実行回数が、特定条件が成立することなく所定の回数に達した場合に、判定モードが第2判定モードであり、特定遊技状態とは相違する第2所定遊技状態に移行される。第2所定遊技状態は、判定モードが第2判定モードであるにも拘わらず、判定モードが第1判定モードである第1所定遊技状態よりも遊技者にとっての有利性が低い。このため、特徴t B 1によれば、判定モードが第2判定モードである特定遊技状態において、遊技者に対して、特定遊技状態への移行後における遊技回の実行回数が所定の回数に達するまでに特定条件が成立して、特定遊技状態から第1所定遊技状態へ移行することを期待させることができる。すなわち、特徴t B 1によれば、判定モードが第2判定モードである特定遊技状態において、遊技者に対して、特別情報が第1所定条件を満たす確率が高い第2判定モードによる判定によって、特別情報が第1所定条件を満たすことを期待させることができるが、さらに、特定遊技状態への移行後における遊技回の実行回数が所定の回数に達するまでに特定条件が成立して、特定遊技状態から第1所定遊技状態へ移行することを期待させることができる。

10

【6947】

また、特徴t B 1によれば、特定遊技状態への移行後における遊技回の実行回数が、特定条件が成立することなく所定の回数に達した場合に、遊技者にとっての有利性が低い第2所定遊技状態に移行されることから、特定遊技状態において、判定手段によって特別情報が第1所定条件を満たすことなく、また、特定条件が成立することもなく、特定遊技状態への移行後における遊技回の実行回数が所定の回数に達してしまわないかといった緊迫感を、遊技者に対して持たせることができる。このように、特徴t B 1によれば、遊技者に対して期待感と緊迫感といった感情を付与することで、遊技の興趣向上を図ることができる。

20

【6948】

[特徴t B 2]

特徴t B 1に記載の遊技機であって、

前記第1所定遊技状態において、前記特別情報が第2所定条件（時短付与に対応する値）を満たした場合に、前記特別情報が前記第1所定条件を満たすまで、前記制御手段による前記制御モードとして前記第2制御モードを継続させる制御モード継続手段

30

を備えることを特徴とする遊技機。

【6949】

特徴t B 2によれば、第1所定遊技状態において、特別情報が第2所定条件を満たした場合に、特別情報が第1所定条件を満たすまで（例えば、大当たり当選するまで）、制御手段による制御モードとして第2制御モードが継続される。制御モードが第2制御モードである状態では、制御モードが第1制御モードである状態よりも、遊技球が入球手段へ入球し易くなり、遊技者にとって持ち球が減りにくい状態で、入球手段への遊技球の入球を契機として取得された特別情報についての判定手段による判定を高い頻度で実行することができる。このため、第1所定遊技状態に移行することができれば、入球手段への遊技球の入球を契機として取得された特別情報が第1所定条件を満たすことを確実に実現することが可能となる。

40

【6950】

したがって、特徴t B 2によれば、特定遊技状態において、遊技者に対して、特定遊技状態への移行後における遊技回の実行回数が所定の回数に達するまでに特定条件が成立して、特定遊技状態から第1所定遊技状態へ移行することをいっそう期待させることができる。また、特定遊技状態から移行した第1所定遊技状態においては、遊技者に対して、持ち球が減りにくい状態で、次回、判定手段によって特別情報が第1所定条件を満たすまで（例えば、大当たり当選するまで）、入球手段への遊技球の入球が容易となる第2制御モードが終わらない安心感を持たせることができる。これらの結果、遊技の興趣向上をいっそう図ることができる。

50



## 【 6 9 5 1 】

## [ 特徴 t B 3 ]

特徴 t B 2 に記載の遊技機であって、

前記第 2 所定遊技状態において、前記特定条件が成立した場合に、前記判定モードが前記第 1 判定モードであり、かつ前記制御モードが第 1 制御モードである通常状態へ前記第 2 所定遊技状態から移行させる手段

を備えることを特徴とする遊技機。

## 【 6 9 5 2 】

特徴 t B 3 によれば、第 2 所定遊技状態において、特定条件が成立して通常状態へ移行させられてしまわないかといった緊迫感を、遊技者に対して持たせることができる。このため、遊技の興趣向上をいっそう図ることができる。

10

## 【 6 9 5 3 】

## [ 特徴 t B 4 ]

特徴 t B 1 から特徴 t B 3 のいずれか一つに記載の遊技機であって、

前記判定モードが第 2 判定モードとなって前記特定遊技状態に移行してからの前記遊技回の実行回数が、前記所定の回数以上の回数である特定の回数（S T 回数）に達した場合に、前記判定モードを前記第 1 判定モードに移行する手段

を備えることを特徴とする遊技機。

## 【 6 9 5 4 】

特徴 t B 4 によれば、特定遊技状態に移行してからの前記遊技回の実行回数が特定の回数に達して判定モードが第 1 判定モードに移行してしまわないかといった緊迫感を、遊技者に対して持たせることができる。このため、遊技の興趣向上をいっそう図ることができる。

20

## 【 6 9 5 5 】

## &lt; 特徴 t C 群 &gt;

特徴 t C 群は、上述した各実施形態、変形例、又はこれらの組み合わせから抽出され、主に第 2 実施形態とその変形例から抽出される。

## 【 6 9 5 6 】

## [ 特徴 t C 1 ]

遊技球が流通する流通領域（遊技領域 P A）と、

30

前記流通領域に設けられ、遊技球が入球可能な入球手段（第 2 始動口 3 4）と、

前記入球手段への遊技球の入球を契機として特別情報（当たり乱数カウンタ C 1 の値）を取得する情報取得手段と、

取得された前記特別情報が第 1 所定条件（大当たり当選となる値と一致すること）を満たすか否かを判定する手段であって、前記判定を行うための判定モード（抽選モード）として、第 1 判定モード（低確率モード）と、前記第 1 判定モードよりも前記特別情報が前記第 1 所定条件を満たす確率が高い第 2 判定モード（高確率モード）と、を有する判定手段と、

前記判定手段による前記判定の結果を報知する遊技動作が開始されてから前記遊技動作が終了されることを遊技回の 1 回とした場合に、当該遊技回を実行する遊技回実行手段（主制御基板 6 1 側の M P U 6 2 と、それによって実行される図 9 4 の遊技回制御処理）と、

40

前記入球手段への遊技球の入球を補助する補助手段（電動役物 3 4 a）と、

前記補助手段の状態を、前記入球手段への遊技球の入球を不可能又は困難にする状態である第 1 の状態と、前記入球手段への遊技球の入球を可能又は容易にする状態である第 2 の状態との間で遷移させる状態遷移手段と、

前記状態遷移手段を制御する制御手段であって、前記状態遷移手段が前記補助手段の状態を遷移させる態様が異なる制御モードとして、第 1 制御モード（低頻度サポートモード）と、前記第 1 制御モードよりも前記入球手段への遊技球の入球が容易である第 2 制御モード（高頻度サポートモード）と、を少なくとも有する制御手段と、

を備える遊技機において、

50

前記判定モードが前記第 1 判定モードであり、かつ前記制御モードが前記第 2 制御モードである第 1 所定遊技状態（低確高サポ状態）において、前記特別情報が前記第 1 所定条件とは相違する第 2 所定条件（時短付与に対応する値）を満たした場合に、前記特別情報が前記第 1 所定条件を満たすまで、前記制御手段による前記制御モードとして前記第 2 制御モードを継続させる制御モード継続手段と、

を備えることを特徴とする遊技機。

【 6 9 5 7 】

特徴 t C 1 によれば、判定モードが第 1 判定モードであり、かつ制御モードが第 2 制御モードである第 1 所定遊技状態において、特別情報が第 1 所定条件とは相違する第 2 所定条件を満たした場合に、特別情報が第 1 所定条件を満たすまで（例えば、大当たり当選するまで）、制御手段による制御モードとして第 2 制御モードが継続される。制御モードが第 2 制御モードである状態では、制御モードが第 1 制御モードである状態よりも、遊技球が入球手段へ入球し易くなり、遊技者にとって持ち球が減りにくい状態で、入球手段への遊技球の入球を契機として取得された特別情報についての判定手段による判定を高い頻度で実行することができる。このため、特徴 t C 1 によれば、第 1 所定遊技状態に移行することができる、入球手段への遊技球の入球を契機として取得された特別情報が第 1 所定条件を満たすことを確実に実現することが可能となる。

【 6 9 5 8 】

したがって、特徴ｔＣ１によれば、第１所定遊技状態へ移行することを、遊技者に期待させることができる。さらに、当該第１所定遊技状態においては、持ち球が減りにくい状態で、次回、判定手段によって特別情報が第１所定条件を満たすまで（例えば、大当たり当選するまで）、入球手段への遊技球の入球が容易となる第２制御モードが終わらない安心感を、遊技者に対して持たせることができる。このように、特徴ｔＣ１によれば、遊技者に対して期待感と安心感といった感情を付与することで、遊技の興趣向上を図ることができる。

【 6 9 5 9 】

「特徴 t C 2」

特徴 t C 1 に記載の遊技機であって、

前記第 1 所定遊技状態において、前記判定手段によって前記特別情報が前記第 1 所定条件を満たさないと判定された場合に、当該特別情報が前記第 2 所定条件を満たすことになることを特徴とする遊技機。

【 6 9 6 0 】

特徴 t C 2 によれば、第 1 所定遊技状態において、判定手段によって特別情報が第 1 所定条件を満たさないと判定された場合、当該特別情報が第 2 所定条件を満たすことになる。このため、第 1 所定遊技状態では、特別情報が第 2 所定条件を満たすと判定される前に判定手段によって特別情報が第 1 所定条件を満たすと判定されるか、特別情報が第 2 所定条件を満たすと判定されたことで第 2 制御モードが継続されて最終的に特別情報が第 1 所定条件を満たすと判定されるかのいずれかになる。このため、第 1 所定遊技状態では、事実上、特別情報が第 1 所定条件を満たすと判定されることが保証される。したがって、特徴 t C 2 によれば、第 1 所定遊技状態へ移行することを、遊技者にいっそう期待させることができる。

【 6 9 6 1 】

仮に、第 1 所定遊技状態において、判定手段によって特別情報が第 1 所定条件を満たさないと判定された場合に、当該特別情報は第 2 所定条件を満たすことにならない場合があり得る構成とした場合、上述したように第 1 所定遊技状態へ移行することを遊技者に期待させているにもかかわらず、その期待を裏切って、第 1 所定遊技状態へ移行しても、いつまで経っても特別情報が第 2 所定条件を満たさない場合があり得ることになる。特徴 1 C 2 によれば、この課題を回避することができ、遊技者の信頼を獲得することができる。

【 6 9 6 2 】

「特徴 t C 3」

特徴 t C 1 または特徴 t C 2 に記載の遊技機であって、

前記判定モードが前記第 2 判定モードであり、かつ前記制御モードが前記第 2 制御モードである特定遊技状態（高確高サボ状態）において、当該特定遊技状態への移行後における前記遊技回の実行回数が所定の回数（時短継続回数）に達するまでに特定条件（転落抽選において当選すること）が成立した場合に、前記第 1 所定遊技状態（低確高サボ状態）に前記特定遊技状態から移行させる遊技状態移行手段

を備えることを特徴とする遊技機。

【 6 9 6 3 】

特徴 t C 3 によれば、判定モードが第 2 判定モードであり、かつ制御モードが第 2 制御モードである特定遊技状態において、当該特定遊技状態への移行後における遊技回の実行回数が所定の回数に達するまでに特定条件が成立した場合に、特定遊技状態から第 1 所定遊技状態に移行される。第 1 所定遊技状態では、先に説明したように、入球手段への遊技球の入球を契機として取得された特別情報が第 1 所定条件を満たすことを確実に実現することが可能となる。したがって、特徴 t C 3 によれば、特定遊技状態において、遊技者に対して、特定遊技状態への移行後における遊技回の実行回数が所定の回数に達するまでに特定条件が成立して、特定遊技状態から第 1 所定遊技状態へ移行することを期待させることができる。すなわち、特徴 t C 3 によれば、判定モードが第 2 判定モードである特定遊技状態において、遊技者に対して、特別情報が第 1 所定条件を満たす確率が高い第 2 判定モードによる判定によって、特別情報が第 1 所定条件を満たすことを期待させることができるが、さらに、特定遊技状態への移行後における遊技回の実行回数が所定の回数に達するまでに特定条件が成立して、特定遊技状態から、特別情報が第 1 所定条件を満たすことを確実に実現できる第 1 所定遊技状態へ移行することを期待させることができる。

【 6 9 6 4 】

[ 特徴 t C 4 ]

特徴 t C 3 に記載の遊技機であって、

前記特定遊技状態への移行後における前記遊技回の実行回数が、前記特定条件が成立することなく前記所定の回数に達した場合に、判定モードが第 2 判定モードであり、かつ制御モードが第 1 制御モードである第 2 所定遊技状態（高確低サボ状態）に前記特定遊技状態から移行させる手段を備え、

前記第 2 所定遊技状態は、前記第 1 所定遊技状態よりも遊技者にとっての有利性が低いことを特徴とする遊技機。

【 6 9 6 5 】

特徴 t C 4 によれば、特定遊技状態への移行後における遊技回の実行回数が、特定条件が成立することなく所定の回数に達した場合に、第 2 所定遊技状態に移行される。第 2 所定遊技状態は、判定モードが第 2 判定モードであるにも拘わらず、判定モードが第 1 判定モードである第 1 所定遊技状態よりも遊技者にとっての有利性が低い。このために、特徴 t C 4 によれば、判定手段によって特別情報が第 1 所定条件を満たすことなく、また、特定条件が成立することなく、特定遊技状態への移行後における遊技回の実行回数が所定の回数に達してしまわないかといった緊迫感を、遊技者に対して持たせることができる。このため、遊技の興趣向上をいっそう図ることができる。

【 6 9 6 6 】

< 特徴 t D 群 >

特徴 t D 群は、上述した各実施形態、変形例、又はこれらの組み合わせから抽出され、主に第 2 実施形態とその変形例から抽出される。

【 6 9 6 7 】

[ 特徴 t D 1 ]

遊技球が流通する流通領域（遊技領域 P A）と、

前記流通領域に設けられ、遊技球が入球可能な入球手段（第 2 始動口 3 4）と、

前記入球手段への遊技球の入球を契機として特別情報（当たり乱数カウンタ C 1 の値）を取得する情報取得手段と、

10

20

30

40

50

取得された前記特別情報が第 1 所定条件（大当たり当選となる値と一致すること）を満たすか否かを判定する手段であって、前記判定を行うための判定モード（抽選モード）として、第 1 判定モード（低確率モード）と、前記第 1 判定モードよりも前記特別情報が前記第 1 所定条件を満たす確率が高い第 2 判定モード（高確率モード）と、を有する判定手段と、

特定条件（転落抽選において当選すること）が成立した場合に、前記判定手段によって実行される前記判定を前記第 2 判定モードから前記第 1 判定モードに移行する判定モード移行手段（転落判定処理）と、

前記判定手段による前記判定の結果を報知する遊技動作が開始されてから前記遊技動作が終了されることを遊技回の 1 回とした場合に、当該遊技回を実行する遊技回実行手段（主制御基板 6 1 側の MPU 6 2 と、それによって実行される図 9 4 の遊技回制御処理）と、

前記判定モードが前記第 2 判定モードである特定遊技状態（高確高サポ状態）において、当該特定遊技状態への移行後における前記遊技回の実行回数が所定の回数（時短継続回数）に達するまでに前記特定条件が成立した場合に、前記判定モード移行手段によって前記判定モードが前記第 1 判定モードに移行されることによって、前記特定遊技状態から第 1 所定遊技状態（低確高サポ状態）に移行する遊技状態移行手段と、

を備え、

前記第 1 所定遊技状態は、前記特定遊技状態よりも遊技者にとっての有利性が高いことを特徴とする遊技機。

#### 【6968】

特徴 t D 1 によれば、判定モード移行手段は、判定モードを第 2 判定モードから第 1 判定モードに移行するものであることから、本来、遊技者にとっての有利性を低下させるものである。これに対して、特徴 t D 1 によれば、判定モードが第 2 判定モードである特定遊技状態において、当該特定遊技状態への移行後における遊技回の実行回数が所定の回数に達するまでに、判定モード移行手段を動作させる特定条件が成立した場合には、遊技状態を特定遊技状態から、遊技者にとっての有利性が高い第 1 所定遊技状態へ移行させる。このため、特徴 t D 1 によれば、本来、遊技者を落胆させるような判定モード移行手段による動作でありながら、遊技者にとっての有利性が高い第 1 所定遊技状態へ遊技状態を移行させることから、遊技者に対して予期せぬ喜びを付与することができる。この結果、遊技の興趣向上を図ることができる。

#### 【6969】

##### [ 特徴 t D 2 ]

特徴 t D 1 に記載の遊技機であって、

前記入球手段への遊技球の入球を補助する補助手段（電動役物 3 4 a ）と、

前記補助手段の状態を、前記入球手段への遊技球の入球を不可能又は困難にする状態である第 1 の状態と、前記入球手段への遊技球の入球を可能又は容易にする状態である第 2 の状態との間で遷移させる状態遷移手段と、

前記状態遷移手段を制御する制御手段であって、前記状態遷移手段が前記補助手段の状態を遷移させる態様が異なる制御モードとして、第 1 制御モード（低頻度サポートモード）と、前記第 1 制御モードよりも前記入球手段への遊技球の入球が容易である第 2 制御モード（高頻度サポートモード）と、を少なくとも有する制御手段と、

前記第 1 所定遊技状態において、前記特別情報が第 2 所定条件（時短付与に対応する値）を満たした場合に、前記特別情報が前記第 1 所定条件を満たすまで、前記制御手段による前記制御モードとして前記第 2 制御モードを継続させる制御モード継続手段と、

を備えることを特徴とする遊技機。

#### 【6970】

特徴 t D 2 によれば、制御モードが第 2 制御モードである状態では、制御モードが第 1 制御モードである状態よりも遊技球が入球手段へ入球し易くなり、遊技者にとって持ち球が減りにくい状態で、入球手段への遊技球の入球を契機として取得された特別情報についての判定手段による判定を高い頻度で実行することができる。このため、第 1 所定遊技状

10

20

30

40

50

態に移行することができれば、入球手段への遊技球の入球を契機として取得された特別情報が第1所定条件を満たすことを確実に実現することが可能となる。

【6971】

したがって、特徴tD2によれば、判定モードが第2判定モードである特定遊技状態において、遊技者に対して、特定遊技状態への移行後における遊技回の実行回数が所定の回数に達するまでに特定条件が成立して、特定遊技状態から第1所定遊技状態へ移行することを期待させることができる。すなわち、特徴tD2によれば、判定モードが第2判定モードである特定遊技状態において、遊技者に対して、特別情報が第1所定条件を満たす確率が高い第2判定モードによる判定によって、特別情報が第1所定条件を満たすことを期待させることができるが、さらに、特定遊技状態への移行後における遊技回の実行回数が所定の回数に達するまでに特定条件が成立して、特定遊技状態から、特別情報が第1所定条件を満たすことを確実に実現できる第1所定遊技状態へ移行することを期待させることができる。

10

【6972】

一方、移行後の第1所定遊技状態においては、遊技者に対して、持ち球が減りにくい状態で、次回、判定手段によって特別情報が第1所定条件を満たすまで（例えば、大当たり当選するまで）、入球手段への遊技球の入球が容易となる第2制御モードが終わらない安心感を持たせることができる。このように、特徴tD2によれば、遊技者に対して期待感と安心感といった感情を付与することで、遊技の興趣向上を図ることができる。

【6973】

20

[特徴tD3]

特徴tD1または特徴tD2に記載の遊技機であって、

前記特定遊技状態への移行後における前記遊技回の実行回数が、前記特定条件が成立することなく前記所定の回数に達した場合に、前記判定モードが前記第2判定モードである、前記特定遊技状態とは相違する第2所定遊技状態（高確低サボ状態）に前記特定遊技状態から移行させる手段を備え、

前記第2所定遊技状態は、前記第1所定遊技状態よりも遊技者にとっての有利性が低いことを特徴とする遊技機。

【6974】

特徴tD3によれば、特定遊技状態への移行後における遊技回の実行回数が、特定条件が成立することなく所定の回数に達した場合に、判定モードが第2判定モードである第2所定遊技状態に移行される。第2所定遊技状態は、判定モードが第2判定モードであるにも拘わらず、判定モードが第1判定モードである第1所定遊技状態よりも遊技者にとっての有利性が低い。このために、特徴tD3によれば、判定手段によって特別情報が第1所定条件を満たすことなく、また、特定条件が成立することなく、特定遊技状態への移行後における遊技回の実行回数が所定の回数に達してしまわないかといった緊迫感を、遊技者に対して持たせることができる。このため、遊技の興趣向上をいっそう図ることができる。

30

【6975】

[特徴tD4]

40

特徴tD3に記載の遊技機であって、

前記第2所定遊技状態において、前記特定条件が成立した場合に、前記判定モードが前記第1判定モードであり、かつ前記制御モードが第1制御モードである通常状態へ前記第2所定遊技状態から移行させる手段

を備えることを特徴とする遊技機。

【6976】

特徴tD4によれば、第2所定遊技状態において、特定条件が成立して通常状態へ移行させられてしまわないかといった緊迫感を、遊技者に対して持たせることができる。このため、遊技の興趣向上をいっそう図ることができる。

【6977】

50

## [ 特徴 t D 5 ]

特徴 t A 1 から特徴 t A 4 のいずれか一つに記載の遊技機であって、

前記判定モードが第 2 判定モードとなって前記特定遊技状態に移行してからの前記遊技回の実行回数が、前記所定の回数以上の回数である特定の回数 ( S T 回数 ) に達した場合に、前記判定モードを前記第 1 判定モードに移行する手段

を備えることを特徴とする遊技機。

## 【 6 9 7 8 】

特徴 t D 5 によれば、特定遊技状態に移行してからの前記遊技回の実行回数が特定の回数に達して判定モードが第 1 判定モードに移行してしまわないかといった緊迫感を、遊技者に対して持たせることができる。このため、遊技の興趣向上をいっそう図ることができる。

10

## 【 6 9 7 9 】

< 特徴 t E 群 >

特徴 t E 群は、上述した各実施形態、変形例、又はこれらの組み合わせから抽出され、主に第 2 実施形態とその変形例から抽出される。

## 【 6 9 8 0 】

## [ 特徴 t E 1 ]

遊技球が流通する流通領域 ( 遊技領域 P A ) と、

前記流通領域に設けられ、遊技球が入球可能な入球手段 ( 第 2 始動口 3 4 ) と、

前記入球手段への遊技球の入球を契機として特別情報 ( 当たり乱数カウンタ C 1 の値 ) を取得する情報取得手段と、

20

取得された前記特別情報が第 1 所定条件 ( 大当たり当選となる値と一致すること ) を満たすか否かを判定する手段であって、前記判定を行うための判定モード ( 抽選モード ) として、第 1 判定モード ( 低確率モード ) と、前記第 1 判定モードよりも前記特別情報が前記第 1 所定条件を満たす確率が高い第 2 判定モード ( 高確率モード ) と、を有する判定手段と、

特定条件 ( 転落抽選において当選すること ) が成立した場合に、前記判定手段によって実行される前記判定を前記第 2 判定モードから前記第 1 判定モードに移行する判定モード移行手段 ( 転落判定処理 ) と、

前記判定手段による前記判定の結果を報知する遊技動作が開始されてから前記遊技動作が終了されることを遊技回の 1 回とした場合に、当該遊技回を実行する遊技回実行手段 ( 主制御基板 6 1 側の M P U 6 2 と、それによって実行される図 9 4 の遊技回制御処理 ) と、演出を実行可能な演出実行手段と、

30

を備え、

前記演出実行手段は、

前記判定モードが前記第 2 判定モードである特定遊技状態 ( 高確高サポ状態 ) において、当該特定遊技状態への移行後における前記遊技回の実行回数が所定の回数 ( 時短継続回数 ) に達するまでに前記特定条件が成立した場合に、遊技者にとって有利な状態である所定有利状態に対応する演出を実行する手段

を備えることを特徴とする遊技機。

40

## 【 6 9 8 1 】

特徴 t E 1 によれば、判定モード移行手段は、判定モードを第 2 判定モードから第 1 判定モードに移行するものであることから、本来、遊技者にとっての有利性を低下させるものである。これに対して、特徴 t E 1 によれば、判定モードが第 2 判定モードである特定遊技状態において、当該特定遊技状態への移行後における遊技回の実行回数が所定の回数に達するまでに、判定モード移行手段を動作させる特定条件が成立した場合には、遊技者にとって有利な状態である所定有利状態に対応する演出が実行される。このため、特徴 t E 1 によれば、本来、遊技者を落胆させるような判定モード移行手段による動作でありながら、遊技者にとって有利な状態である所定有利状態に対応する演出が実行されることから、演出の幅を、判定モード移行手段による動作に制限されずに広げることができる。こ

50

の結果、遊技の興趣向上を図ることができる。

【 6 9 8 2 】

[ 特徴 t E 2 ]

特徴 t E 1 に記載の遊技機であって、

前記特定遊技状態（高確高サボ状態）において、当該特定遊技状態への移行後における前記遊技回の実行回数が所定の回数（時短継続回数）に達するまでに前記特定条件が成立した場合に、前記判定モード移行手段によって前記判定モードが前記第 1 判定モードに移行されることによって、前記特定遊技状態から第 1 所定遊技状態（低確高サボ状態）に移行する遊技状態移行手段

を備え、

前記第 1 所定遊技状態は、前記特定遊技状態よりも遊技者にとっての有利性が高いことを特徴とする遊技機。

10

【 6 9 8 3 】

特徴 t E 2 によれば、判定モードが第 2 判定モードである特定遊技状態において、当該特定遊技状態への移行後における遊技回の実行回数が所定の回数に達するまでに、判定モード移行手段を動作させる特定条件が成立した場合には、遊技状態を特定遊技状態から、遊技者にとっての有利性が高い第 1 所定遊技状態へ移行させる。このため、特徴 t E 2 によれば、本来、遊技者を落胆させるような判定モード移行手段による動作でありながら、遊技者にとっての有利性が高い第 1 所定遊技状態へ遊技状態を移行させることから、遊技者に対して予期せぬ喜びを付与することができる。この結果、遊技の興趣向上をいっそう

20

【 6 9 8 4 】

[ 特徴 t E 3 ]

特徴 t E 2 に記載の遊技機であって、

前記入球手段への遊技球の入球を補助する補助手段（電動役物 3 4 a ）と、

前記補助手段の状態を、前記入球手段への遊技球の入球を不可能又は困難にする状態である第 1 の状態と、前記入球手段への遊技球の入球を可能又は容易にする状態である第 2 の状態との間で遷移させる状態遷移手段と、

前記状態遷移手段を制御する制御手段であって、前記状態遷移手段が前記補助手段の状態を遷移させる態様が異なる制御モードとして、第 1 制御モード（低頻度サポートモード）と、前記第 1 制御モードよりも前記入球手段への遊技球の入球が容易である第 2 制御モード（高頻度サポートモード）と、を少なくとも有する制御手段と、

30

前記第 1 所定遊技状態において、前記特別情報が第 2 所定条件（時短付与に対応する値）を満たした場合に、前記特別情報が前記第 1 所定条件を満たすまで、前記制御手段による前記制御モードとして前記第 2 制御モードを継続させる制御モード継続手段と、

を備えることを特徴とする遊技機。

【 6 9 8 5 】

特徴 t E 3 によれば、制御モードが第 2 制御モードである状態では、制御モードが第 1 制御モードである状態よりも遊技球が入球手段へ入球し易くなり、遊技者にとって持ち球が減りにくい状態で、入球手段への遊技球の入球を契機として取得された特別情報についての判定手段による判定を高い頻度で実行することができる。このため、第 1 所定遊技状態に移行することができれば、入球手段への遊技球の入球を契機として取得された特別情報が第 1 所定条件を満たすことを確実に実現することが可能となる。

40

【 6 9 8 6 】

したがって、特徴 t E 3 によれば、判定モードが第 2 判定モードである特定遊技状態において、遊技者に対して、特定遊技状態への移行後における遊技回の実行回数が所定の回数に達するまでに特定条件が成立して、特定遊技状態から第 1 所定遊技状態へ移行することを期待させることができる。すなわち、特徴 t E 3 によれば、判定モードが第 2 判定モードである特定遊技状態において、遊技者に対して、特別情報が第 1 所定条件を満たす確率が高い第 2 判定モードによる判定によって、特別情報が第 1 所定条件を満たすことを期

50

待させることができるが、さらに、特定遊技状態への移行後における遊技回の実行回数が所定の回数に達するまでに特定条件が成立して、特定遊技状態から、特別情報が第1所定条件を満たすことを確実に実現できる第1所定遊技状態へ移行することを期待させることができる。

【6987】

一方、移行後の第1所定遊技状態においては、遊技者に対して、持ち球が減りにくい状態で、次回、判定手段によって特別情報が第1所定条件を満たすまで（例えば、大当たり当選するまで）、入球手段への遊技球の入球が容易となる第2制御モードが終わらない安心感を持たせることができる。このように、特徴tE3によれば、遊技者に対して期待感と安心感といった感情を付与することで、遊技の興趣向上を図ることができる。

10

【6988】

[特徴tE4]

特徴tE2または特徴tE3に記載の遊技機であって、

前記特定遊技状態への移行後における前記遊技回の実行回数が、前記特定条件が成立することなく前記所定の回数に達した場合に、前記判定モードが前記第2判定モードである、前記特定遊技状態とは相違する第2所定遊技状態（高確低サボ状態）に前記特定遊技状態から移行させる手段を備え、

前記第2所定遊技状態は、前記第1所定遊技状態よりも遊技者にとっての有利性が低いことを特徴とする遊技機。

【6989】

20

特徴tE4によれば、特定遊技状態への移行後における遊技回の実行回数が、特定条件が成立することなく所定の回数に達した場合に、判定モードが第2判定モードである第2所定遊技状態に移行される。第2所定遊技状態は、判定モードが第2判定モードであるにも拘わらず、判定モードが第1判定モードである第1所定遊技状態よりも遊技者にとっての有利性が低い。このために、特徴tE4によれば、判定手段によって特別情報が第1所定条件を満たすことなく、また、特定条件が成立することなく、特定遊技状態への移行後における遊技回の実行回数が所定の回数に達してしまわないかといった緊迫感を、遊技者に対して持たせることができる。このため、遊技の興趣向上をいっそう図ることができる。

【6990】

30

[特徴tE5]

特徴tE4に記載の遊技機であって、

前記第2所定遊技状態において、前記特定条件が成立した場合に、前記判定モードが前記第1判定モードであり、かつ前記制御モードが第1制御モードである通常状態へ前記第2所定遊技状態から移行させる手段

を備えることを特徴とする遊技機。

【6991】

特徴tE5によれば、第2所定遊技状態において、特定条件が成立して通常状態へ移行させられてしまわないかといった緊迫感を、遊技者に対して持たせることができる。このため、遊技の興趣向上をいっそう図ることができる。

40

【6992】

[特徴tE6]

特徴tE1から特徴tE5のいずれか一つに記載の遊技機であって、

前記判定モードが第2判定モードとなって前記特定遊技状態に移行してからの前記遊技回の実行回数が、前記所定の回数以上の回数である特定の回数（ST回数）に達した場合に、前記判定モードを前記第1判定モードに移行する手段

を備えることを特徴とする遊技機。

【6993】

特徴tE6によれば、特定遊技状態に移行してからの前記遊技回の実行回数が特定の回数に達して判定モードが第1判定モードに移行してしまわないかといった緊迫感を、遊技

50



者に対して持たせることができる。このため、遊技の興趣向上をいっそう図ることができる。

【 6 9 9 4 】

< 特徴 t F 群 >

特徴 t F 群は、上述した各実施形態、変形例、又はこれらの組み合わせから抽出され、主に第 2 実施形態とその変形例から抽出される。

【 6 9 9 5 】

[ 特徴 t F 1 ]

遊技球を発射する発射手段と、

発射された遊技球が流通する流通領域（遊技領域 P A ）と、

前記流通領域に設けられ、遊技球が入球可能な入球手段（第 2 始動口 3 4 ）と、

前記入球手段への遊技球の入球を契機として特別情報（当たり乱数カウンタ C 1 の値）を取得する情報取得手段と、

取得された前記特別情報が第 1 所定条件（大当たり当選となる値と一致すること）を満たすか否かを判定する手段であって、前記判定を行うための判定モード（抽選モード）として、第 1 判定モード（低確率モード）と、前記第 1 判定モードよりも前記特別情報が前記第 1 所定条件を満たす確率が高い第 2 判定モード（高確率モード）と、を有する判定手段と、

前記判定手段による前記判定の結果を報知する遊技動作が開始されてから前記遊技動作が終了されることを遊技回の 1 回とした場合に、当該遊技回を実行する遊技回実行手段（主制御基板 6 1 側の M P U 6 2 と、それによって実行される図 9 4 の遊技回制御処理）と、

前記入球手段への遊技球の入球を補助する補助手段（電動役物 3 4 a ）と、

前記補助手段の状態を、前記入球手段への遊技球の入球を不可能又は困難にする状態である第 1 の状態と、前記入球手段への遊技球の入球を可能又は容易にする状態である第 2 の状態との間で遷移させる状態遷移手段と、

前記状態遷移手段を制御する制御手段であって、前記状態遷移手段が前記補助手段の状態を遷移させる態様が異なる制御モードとして、第 1 制御モード（低頻度サポートモード）と、前記第 1 制御モードよりも前記入球手段への遊技球の入球が容易である第 2 制御モード（高頻度サポートモード）と、を少なくとも有する制御手段と、

を備える遊技機において、

前記判定モードが前記第 1 判定モードである第 1 所定遊技状態（低確高サポ状態）において、前記特別情報が前記第 1 所定条件とは相違する第 2 所定条件（時短付与に対応する値）を満たした場合に、前記遊技回の実行回数が所定回数に達するまでの期間、前記制御手段による前記制御モードとして前記第 2 制御モードを継続させる制御モード継続手段を備え、

前記入球手段への遊技球の入球が可能となる前記発射手段による所定の発射態様（右打ちの発射態様）によって遊技球が発射されている状況において、前記第 2 制御モードの開始後における前記遊技回の実行回数が所定回数に達するまでに前記特別情報が前記第 2 所定条件を満たすことが、繰り返されることによって、前記特別情報が前記第 1 所定条件を満たすまで前記第 2 制御モードが継続するように構成されている

ことを特徴とする遊技機。

【 6 9 9 6 】

特徴 t F 1 によれば、判定モードが第 1 判定モードである第 1 所定遊技状態において、特別情報が第 1 所定条件とは相違する第 2 所定条件を満たした場合に、遊技回の実行回数が所定回数に達するまでの期間、制御手段による制御モードとして第 2 制御モードが継続される。制御モードが第 2 制御モードである状態では、制御モードが第 1 制御モードである状態よりも、遊技球が入球手段へ入球し易くなり、遊技者にとって持ち球が減りにくい状態で、入球手段への遊技球の入球を契機として取得された特別情報についての判定手段による判定を高い頻度で実行することができる。その上、特徴 t F 1 によれば、入球手段への遊技球の入球が可能となる所定の発射態様によって遊技球が発射されている状況にお

10

20

30

40

50

いて、第2制御モードの開始後における遊技回の実行回数が所定回数に達するまでに特別情報が第2所定条件を満たすことが、繰り返されることによって、特別情報が第1所定条件を満たすまで第2制御モードが継続される。このため、特徴t F 1によれば、第1所定遊技状態に移行することができれば、入球手段への遊技球の入球を契機として取得された特別情報が第1所定条件を満たすことを確実に実現することが可能となる。

【6997】

したがって、特徴t F 1によれば、第1所定遊技状態へ移行することを、遊技者に期待させることができる。また、特徴t F 1によれば、第1所定遊技状態において、所定回数しか第2制御モードを継続させない制御モード継続手段を用いて、特別情報が第1所定条件を満たすまで第2制御モードを継続させる遊技性を実現できるという効果も奏する。換言すれば、特別情報が第1所定条件を満たすまで第2制御モードを継続させる手段を用いずに、次回、特別情報が第1所定条件を満たすまで第2制御モードを継続させる遊技性を実現できる。

10

【6998】

[特徴t F 2]

特徴t F 1に記載の遊技機であって、

前記第1所定遊技状態において、前記判定手段によって前記特別情報が前記第1所定条件を満たさないと判定された場合に、当該特別情報が前記第2所定条件を満たすことになることを特徴とする遊技機。

【6999】

20

特徴t F 2によれば、第1所定遊技状態において、判定手段によって特別情報が第1所定条件を満たさないと判定された場合、当該特別情報が第2所定条件を満たすことになる。このため、第1所定遊技状態では、特別情報が第2所定条件を満たすと判定される前に判定手段によって特別情報が第1所定条件を満たすと判定されるか、特別情報が第2所定条件を満たすと判定されたことで第2制御モードが継続されて最終的に特別情報が第1所定条件を満たすと判定されるかのいずれかになる。このため、第1所定遊技状態では、事実上、特別情報が第1所定条件を満たすと判定されることが保証される。したがって、特徴t F 2によれば、第1所定遊技状態へ移行することを、遊技者にいっそう期待させることができる。

【7000】

30

[特徴t F 3]

特徴t F 1または特徴t F 2に記載の遊技機であって、

前記判定モードが前記第2判定モードであり、かつ前記制御モードが前記第2制御モードである特定遊技状態（高確高サポ状態）において、当該特定遊技状態への移行後における前記遊技回の実行回数が所定の回数（時短継続回数）に達するまでに特定条件（転落抽選において当選すること）が成立した場合に、前記第1所定遊技状態（低確高サポ状態）に前記特定遊技状態から移行させる遊技状態移行手段

を備えることを特徴とする遊技機。

【7001】

40

特徴t F 3によれば、判定モードが第2判定モードであり、かつ制御モードが第2制御モードである特定遊技状態において、当該特定遊技状態への移行後における遊技回の実行回数が所定の回数に達するまでに特定条件が成立した場合に、特定遊技状態から第1所定遊技状態に移行される。第1所定遊技状態では、先に説明したように、入球手段への遊技球の入球を契機として取得された特別情報が第1所定条件を満たすことを確実に実現することが可能となる。したがって、特徴t F 3によれば、特定遊技状態において、遊技者に対して、特定遊技状態への移行後における遊技回の実行回数が所定の回数に達するまでに特定条件が成立して、特定遊技状態から第1所定遊技状態へ移行することを期待させることができる。すなわち、特徴t F 3によれば、判定モードが第2判定モードである特定遊技状態において、遊技者に対して、特別情報が第1所定条件を満たす確率が高い第2判定モードによる判定によって、特別情報が第1所定条件を満たすことを期待させることがで

50

きるが、さらに、特定遊技状態への移行後における遊技回の実行回数が所定の回数に達するまでに特定条件が成立して、特定遊技状態から、特別情報が第1所定条件を満たすことを確実に実現できる第1所定遊技状態へ移行することを期待させることができる。

【7002】

[特徴tF4]

特徴tF3に記載の遊技機であって、

前記特定遊技状態への移行後における前記遊技回の実行回数が、前記特定条件が成立することなく前記所定の回数に達した場合に、判定モードが第2判定モードであり、かつ制御モードが第1制御モードである第2所定遊技状態（高確低サボ状態）に前記特定遊技状態から移行させる手段を備え、

前記第2所定遊技状態は、前記第1所定遊技状態よりも遊技者にとっての有利性が低いことを特徴とする遊技機。

【7003】

特徴tF4によれば、特定遊技状態への移行後における遊技回の実行回数が、特定条件が成立することなく所定の回数に達した場合に、第2所定遊技状態に移行される。第2所定遊技状態は、判定モードが第2判定モードであるにも拘わらず、判定モードが第1判定モードである第1所定遊技状態よりも遊技者にとっての有利性が低い。このために、特徴tF4によれば、判定手段によって特別情報が第1所定条件を満たすことなく、また、特定条件が成立することなく、特定遊技状態への移行後における遊技回の実行回数が所定の回数に達してしまわないかといった緊迫感を、遊技者に対して持たせることができる。このため、遊技の興趣向上をいっそう図ることができる。

【7004】

<特徴tG群>

特徴tG群は、上述した各実施形態、変形例、又はこれらの組み合わせから抽出され、主に第2実施形態とその変形例から抽出される。

【7005】

[特徴tG1]

遊技球が流通する流通領域（遊技領域PA）と、

前記流通領域に設けられ、遊技球が入球可能な入球手段（第2始動口34）と、

前記入球手段への遊技球の入球を契機として特別情報（当たり乱数カウンタC1の値）を取得する情報取得手段と、

取得された前記特別情報が第1所定条件（大当たり当選となる値と一致すること）を満たすか否かを判定する手段であって、前記判定を行うための判定モード（抽選モード）として、第1判定モード（低確率モード）と、前記第1判定モードよりも前記特別情報が前記第1所定条件を満たす確率が高い第2判定モード（高確率モード）と、を有する判定手段と、

前記判定手段による前記判定の結果を報知する遊技動作が開始されてから前記遊技動作が終了されることを遊技回の1回とした場合に、当該遊技回を実行する遊技回実行手段（主制御基板61側のMPU62と、それによって実行される図94の遊技回制御処理）と、を備える遊技機において、

前記判定モードが前記第2判定モードである特定遊技状態（高確高サボ状態）において、当該特定遊技状態への移行後における前記遊技回の実行回数が所定の回数（時短継続回数）に達するまでに特定条件（転落抽選において当選すること）が成立した場合に、前記特定遊技状態へ再度移行することが保証された第1所定遊技状態（低確高サボ状態）に前記特定遊技状態から移行させ、前記特定遊技状態への移行後における前記遊技回の実行回数が、前記特定条件が成立することなく前記所定の回数に達した場合に、前記特定遊技状態へ再度移行する確率が前記第1所定遊技状態よりも低い第2所定遊技状態（変形例1における低確低サボ状態H1）に前記特定遊技状態から移行させる遊技状態移行手段

を備えることを特徴とする遊技機。

【7006】

10

20

30

40

50

特徴 t G 1 によれば、判定モードが第 2 判定モードである特定遊技状態において、当該特定遊技状態への移行後における遊技回の実行回数が所定の回数に達するまでに特定条件が成立した場合に、特定遊技状態へ再度移行することが保証された第 1 所定遊技状態に特定遊技状態から移行される。また、特定遊技状態において、特定遊技状態への移行後における遊技回の実行回数が、特定条件が成立することなく所定の回数に達した場合に、特定遊技状態へ再度移行する確率が第 1 所定遊技状態よりも低い第 2 所定遊技状態に特定遊技状態から移行される。このため、特徴 t G 1 によれば、判定モードが第 2 判定モードである特定遊技状態において、遊技者に対して、特定遊技状態への移行後における遊技回の実行回数が所定の回数に達するまでに特定条件が成立して、特定遊技状態から第 1 所定遊技状態へ移行することを期待させることができる。すなわち、特徴 t G 1 によれば、判定モードが第 2 判定モードである特定遊技状態において、遊技者に対して、特別情報が第 1 所定条件を満たす確率が高い第 2 判定モードによる判定によって、特別情報が第 1 所定条件を満たすことを期待させることができるが、さらに、特定遊技状態への移行後における遊技回の実行回数が所定の回数に達するまでに特定条件が成立して、特定遊技状態から第 1 所定遊技状態へ移行することを期待させることができる。

10

【 7 0 0 7 】

また、特徴 t G 1 によれば、特定遊技状態への移行後における遊技回の実行回数が、特定条件が成立することなく所定の回数に達した場合に、特定遊技状態へ再度移行する確率が第 1 所定遊技状態よりも低い第 2 所定遊技状態に移行されることから、特定遊技状態において、判定手段によって特別情報が第 1 所定条件を満たすことなく、また、特定条件が成立することなく、特定遊技状態への移行後における遊技回の実行回数が所定の回数に達してしまわないかといった緊迫感を、遊技者に対して持たせることができる。このように、特徴 t G 1 によれば、遊技者に対して期待感と緊迫感といった感情を付与することで、遊技の興趣向上を図ることができる。

20

【 7 0 0 8 】

[ 特徴 t G 2 ]

特徴 t G 1 に記載の遊技機であって、

前記遊技状態移行手段は、

前記特定条件が成立した場合に、前記判定手段によって実行される前記判定を前記第 1 判定モードと前記第 2 判定モードとの間で切り替えること（転落判定処理）によって、前記遊技状態の移行を行う手段

30

を備えることを特徴とする遊技機。

【 7 0 0 9 】

特徴 t G 2 によれば、判定手段によって実行される判定を第 1 判定モードと第 2 判定モードとの間で切り替えることによって、遊技状態移行手段における遊技状態の移行が行われる。このために、特徴 t G 2 によれば、制御性に優れる。

【 7 0 1 0 】

[ 特徴 t G 3 ]

特徴 t G 1 に記載の遊技機であって、

前記入球手段への遊技球の入球を補助する補助手段（電動役物 3 4 a ）と、

40

前記補助手段の状態を、前記入球手段への遊技球の入球を不可能又は困難にする状態である第 1 の状態と、前記入球手段への遊技球の入球を可能又は容易にする状態である第 2 の状態との間で遷移させる状態遷移手段と、

前記状態遷移手段を制御する制御手段であって、前記状態遷移手段が前記補助手段の状態を遷移させる態様が異なる制御モードとして、第 1 制御モード（低頻度サポートモード）と、前記第 1 制御モードよりも前記入球手段への遊技球の入球が容易である第 2 制御モード（高頻度サポートモード）と、を少なくとも有する制御手段と、

を備え、

前記第 2 所定遊技状態は、前記制御モードが前記第 1 制御モードである遊技状態であることを特徴とする遊技機。

50

## 【 7 0 1 1 】

特徴 t G 3 によれば、第 2 所定遊技状態では、制御モードが第 1 制御モードであることから、入球手段への遊技球の入球が困難である。このために、第 2 所定遊技状態では、遊技者にとっての有利性が低い。したがって、特徴 t G 3 によれば、特定遊技状態において、特定遊技状態への移行後における遊技回の実行回数が、特定条件が成立することなく所定の回数に達してしまわないかといった緊迫感を、遊技者に対していっそう付与することができる。

## 【 7 0 1 2 】

## [ 特徴 t G 4 ]

特徴 t G 1 に記載の遊技機であって、

前記第 2 所定遊技状態は、前記判定モードが前記第 1 判定モードである遊技状態であることを特徴とする遊技機。

10

## 【 7 0 1 3 】

特徴 t G 4 によれば、第 2 所定遊技状態では、判定モードが第 1 判定モードであることから、遊技者にとっての有利性が低い。このために、特徴 t G 4 によれば、特定遊技状態において、特定遊技状態への移行後における遊技回の実行回数が、特定条件が成立することなく所定の回数に達してしまわないかといった緊迫感を、遊技者に対していっそう付与することができる。

## 【 7 0 1 4 】

## &lt; 特徴 t H 群 &gt;

特徴 t H 群は、上述した各実施形態、変形例、又はこれらの組み合わせから抽出され、主に第 2 実施形態とその変形例から抽出される。

20

## 【 7 0 1 5 】

## [ 特徴 t H 1 ]

遊技球が流通する流通領域（遊技領域 P A ）と、

前記流通領域に設けられ、遊技球が入球可能な入球手段（第 2 始動口 3 4 ）と、

前記入球手段への遊技球の入球を契機として特別情報（当たり乱数カウンタ C 1 の値）を取得する情報取得手段と、

取得された前記特別情報が第 1 所定条件（大当たり当選となる値と一致すること）を満たすか否かを判定する手段であって、前記判定を行うための判定モード（抽選モード）として、第 1 判定モード（低確率モード）と、前記第 1 判定モードよりも前記特別情報が前記第 1 所定条件を満たす確率が高い第 2 判定モード（高確率モード）と、を有する判定手段と、

30

前記判定手段による前記判定の結果を報知する遊技動作が開始されてから前記遊技動作が終了されることを遊技回の 1 回とした場合に、当該遊技回を実行する遊技回実行手段（主制御基板 6 1 側の M P U 6 2 と、それによって実行される図 9 4 の遊技回制御処理）と、を備える遊技機において、

前記判定モードが前記第 2 判定モードである特定遊技状態（高確高サポ状態）において、当該特定遊技状態への移行後における前記遊技回の実行回数が所定の回数（時短継続回数）に達するまでに特定条件（転落抽選において当選すること）が成立した場合に、前記特定遊技状態へ再度移行することが保証された第 1 所定遊技状態（低確高サポ状態）に前記特定遊技状態から移行させ、前記特定遊技状態への移行後における前記遊技回の実行回数が、前記特定条件が成立することなく前記所定の回数に達した場合に、前記特定遊技状態へ再度移行する確率が前記第 1 所定遊技状態よりも低い第 2 所定遊技状態（変形例 1 における低確低サポ状態 H 1 ）に前記特定遊技状態から移行させる遊技状態移行手段

40

を備え、

前記遊技状態移行手段は、

前記特定条件が成立した場合に、前記判定手段によって実行される前記判定を前記第 1 判定モードと前記第 2 判定モードとの間で切り替えること（転落判定処理）によって、前記遊技状態の移行を行う手段

50

を備えることを特徴とする遊技機。

【 7 0 1 6 】

特徴 t H 1 によれば、判定モードが第 2 判定モードである特定遊技状態において、当該特定遊技状態への移行後における遊技回の実行回数が所定の回数に達するまでに特定条件が成立した場合に、特定遊技状態へ再度移行することが保証された第 1 所定遊技状態に特定遊技状態から移行される。また、特定遊技状態において、特定遊技状態への移行後における遊技回の実行回数が、特定条件が成立することなく所定の回数に達した場合に、特定遊技状態へ再度移行する確率が第 1 所定遊技状態よりも低い第 2 所定遊技状態に特定遊技状態から移行される。このため、特徴 t H 1 によれば、判定モードが第 2 判定モードである特定遊技状態において、遊技者に対して、特定遊技状態への移行後における遊技回の実行回数が所定の回数に達するまでに特定条件が成立して、特定遊技状態から第 1 所定遊技状態へ移行することを期待させることができる。すなわち、特徴 t H 1 によれば、判定モードが第 2 判定モードである特定遊技状態において、遊技者に対して、特別情報が第 1 所定条件を満たす確率が高い第 2 判定モードによる判定によって、特別情報が第 1 所定条件を満たすことを期待させることができるが、さらに、特定遊技状態への移行後における遊技回の実行回数が所定の回数に達するまでに特定条件が成立して、特定遊技状態から第 1 所定遊技状態へ移行することを期待させることができる。

10

【 7 0 1 7 】

また、特徴 t H 1 によれば、特定遊技状態への移行後における遊技回の実行回数が、特定条件が成立することなく所定の回数に達した場合に、特定遊技状態へ再度移行する確率が第 1 所定遊技状態よりも低い第 2 所定遊技状態に移行されることから、特定遊技状態において、判定手段によって特別情報が第 1 所定条件を満たすことなく、また、特定条件が成立することなく、特定遊技状態への移行後における遊技回の実行回数が所定の回数に達してしまわないかといった緊迫感を、遊技者に対して持たせることができる。このように、特徴 t H 1 によれば、遊技者に対して期待感と緊迫感といった感情を付与することで、遊技の興趣向上を図ることができる。

20

【 7 0 1 8 】

さらに、特徴 t H 1 によれば、判定手段によって実行される判定を第 1 判定モードと第 2 判定モードとの間で切り替えることによって、遊技状態移行手段における遊技状態の移行が行われる。このために、特徴 t H 1 によれば、制御性に優れる。

30

【 7 0 1 9 】

< 特徴 t I 群 >

特徴 t I 群は、上述した各実施形態、変形例、又はこれらの組み合わせから抽出され、主に第 2 実施形態とその変形例から抽出される。

【 7 0 2 0 】

[ 特徴 t I 1 ]

遊技球が流通する流通領域（遊技領域 P A ）と、  
前記流通領域に設けられ、遊技球が入球可能な入球手段（第 2 始動口 3 4 ）と、  
前記入球手段への遊技球の入球を契機として特別情報（当たり乱数カウンタ C 1 の値）を取得する情報取得手段と、

40

取得された前記特別情報が第 1 所定条件（大当たり当選となる値と一致すること）を満たすか否かを判定する手段であって、前記判定を行うための判定モード（抽選モード）として、第 1 判定モード（低確率モード）と、前記第 1 判定モードよりも前記特別情報が前記第 1 所定条件を満たす確率が高い第 2 判定モード（高確率モード）と、を有する判定手段と、

前記判定手段による前記判定の結果を報知する遊技動作が開始されてから前記遊技動作が終了されることを遊技回の 1 回とした場合に、当該遊技回を実行する遊技回実行手段（主制御基板 6 1 側の M P U 6 2 と、それによって実行される図 9 4 の遊技回制御処理）と、

前記入球手段への遊技球の入球を補助する補助手段（電動役物 3 4 a ）と、

前記補助手段の状態を、前記入球手段への遊技球の入球を不可能又は困難にする状態で

50

ある第 1 の状態と、前記入球手段への遊技球の入球を可能又は容易にする状態である第 2 の状態との間で遷移させる状態遷移手段と、

前記状態遷移手段を制御する制御手段であって、前記状態遷移手段が前記補助手段の状態を遷移させる態様が異なる制御モードとして、第 1 制御モード（低頻度サポートモード）と、前記第 1 制御モードよりも前記入球手段への遊技球の入球が容易である第 2 制御モード（高頻度サポートモード）と、を少なくとも有する制御手段と、

を備える遊技機において、

前記判定モードが前記第 2 判定モードである特定遊技状態（高確高サボ状態）において、当該特定遊技状態への移行後における前記遊技回の実行回数が所定の回数（時短継続回数）に達するまでに特定条件（転落抽選において当選すること）が成立した場合に、前記特定遊技状態へ再度移行することが保証された第 1 所定遊技状態（低確高サボ状態）に前記特定遊技状態から移行させ、前記特定遊技状態への移行後における前記遊技回の実行回数が、前記特定条件が成立することなく前記所定の回数に達した場合に、前記特定遊技状態へ再度移行する確率が前記第 1 所定遊技状態よりも低い第 2 所定遊技状態（変形例 1 における低確低サボ状態 H 1）に前記特定遊技状態から移行させる遊技状態移行手段

を備え、

前記第 2 所定遊技状態は、前記制御モードが前記第 1 制御モードである遊技状態であることを特徴とする遊技機。

#### 【 7 0 2 1 】

特徴 t I 1 によれば、判定モードが第 2 判定モードである特定遊技状態において、当該特定遊技状態への移行後における遊技回の実行回数が所定の回数に達するまでに特定条件が成立した場合に、特定遊技状態へ再度移行することが保証された第 1 所定遊技状態に特定遊技状態から移行される。また、特定遊技状態において、特定遊技状態への移行後における遊技回の実行回数が、特定条件が成立することなく所定の回数に達した場合に、特定遊技状態へ再度移行する確率が第 1 所定遊技状態よりも低い第 2 所定遊技状態に特定遊技状態から移行される。このため、特徴 t I 1 によれば、判定モードが第 2 判定モードである特定遊技状態において、遊技者に対して、特定遊技状態への移行後における遊技回の実行回数が所定の回数に達するまでに特定条件が成立して、特定遊技状態から第 1 所定遊技状態へ移行することを期待させることができる。すなわち、特徴 t I 1 によれば、判定モードが第 2 判定モードである特定遊技状態において、遊技者に対して、特別情報が第 1 所定条件を満たす確率が高い第 2 判定モードによる判定によって、特別情報が第 1 所定条件を満たすことを期待させることができるが、さらに、特定遊技状態への移行後における遊技回の実行回数が所定の回数に達するまでに特定条件が成立して、特定遊技状態から第 1 所定遊技状態へ移行することを期待させることができる。

#### 【 7 0 2 2 】

また、特徴 t I 1 によれば、特定遊技状態への移行後における遊技回の実行回数が、特定条件が成立することなく所定の回数に達した場合に、特定遊技状態へ再度移行する確率が第 1 所定遊技状態よりも低い第 2 所定遊技状態に移行されることから、特定遊技状態において、判定手段によって特別情報が第 1 所定条件を満たすことなく、また、特定条件が成立することなく、特定遊技状態への移行後における遊技回の実行回数が所定の回数に達してしまわないかといった緊迫感を、遊技者に対して持たせることができる。このように、特徴 t I 1 によれば、遊技者に対して期待感と緊迫感といった感情を付与することで、遊技の興趣向上を図ることができる。

#### 【 7 0 2 3 】

さらに、特徴 t I 1 によれば、第 2 所定遊技状態では、制御モードが第 1 制御モードであることから、入球手段への遊技球の入球が困難である。このために、第 2 所定遊技状態では、遊技者にとっての有利性が低い。したがって、特徴 t I 1 によれば、特定遊技状態において、特定遊技状態への移行後における遊技回の実行回数が、特定条件が成立することなく所定の回数に達してしまわないかといった緊迫感を、遊技者に対していっそう付与することができる。

## 【 7 0 2 4 】

## &lt; 特徴 t J 群 &gt;

特徴 t J 群は、上述した各実施形態、変形例、又はこれらの組み合わせから抽出され、主に第 2 実施形態とその変形例から抽出される。

## 【 7 0 2 5 】

## [ 特徴 t J 1 ]

遊技球が流通する流通領域（遊技領域 P A）と、

前記流通領域に設けられ、遊技球が入球可能な入球手段（第 2 始動口 3 4）と、

前記入球手段への遊技球の入球を契機として特別情報（当たり乱数カウンタ C 1 の値）を取得する情報取得手段と、

取得された前記特別情報が第 1 所定条件（大当たり当選となる値と一致すること）を満たすか否かを判定する手段であって、前記判定を行うための判定モード（抽選モード）として、第 1 判定モード（低確率モード）と、前記第 1 判定モードよりも前記特別情報が前記第 1 所定条件を満たす確率が高い第 2 判定モード（高確率モード）と、を有する判定手段と、

前記判定手段による前記判定の結果を報知する遊技動作が開始されてから前記遊技動作が終了されることを遊技回の 1 回とした場合に、当該遊技回を実行する遊技回実行手段（主制御基板 6 1 側の M P U 6 2 と、それによって実行される図 9 4 の遊技回制御処理）と、を備える遊技機において、

前記判定モードが前記第 2 判定モードである特定遊技状態（高確高サボ状態）において、当該特定遊技状態への移行後における前記遊技回の実行回数が所定の回数（時短継続回数）に達するまでに特定条件（転落抽選において当選すること）が成立した場合に、前記特定遊技状態へ再度移行することが保証された第 1 所定遊技状態（低確高サボ状態）に前記特定遊技状態から移行させ、前記特定遊技状態への移行後における前記遊技回の実行回数が、前記特定条件が成立することなく前記所定の回数に達した場合に、前記特定遊技状態へ再度移行する確率が前記第 1 所定遊技状態よりも低い第 2 所定遊技状態（変形例 1 における低確低サボ状態 H 1）に前記特定遊技状態から移行させる遊技状態移行手段

を備え、

前記第 2 所定遊技状態は、前記判定モードが前記第 1 判定モードである遊技状態であることを特徴とする遊技機。

## 【 7 0 2 6 】

特徴 t J 1 によれば、判定モードが第 2 判定モードである特定遊技状態において、当該特定遊技状態への移行後における遊技回の実行回数が所定の回数に達するまでに特定条件が成立した場合に、特定遊技状態へ再度移行することが保証された第 1 所定遊技状態に特定遊技状態から移行される。また、特定遊技状態において、特定遊技状態への移行後における遊技回の実行回数が、特定条件が成立することなく所定の回数に達した場合に、特定遊技状態へ再度移行する確率が第 1 所定遊技状態よりも低い第 2 所定遊技状態に特定遊技状態から移行される。このため、特徴 t J 1 によれば、判定モードが第 2 判定モードである特定遊技状態において、遊技者に対して、特定遊技状態への移行後における遊技回の実行回数が所定の回数に達するまでに特定条件が成立して、特定遊技状態から第 1 所定遊技状態へ移行することを期待させることができる。すなわち、特徴 t J 1 によれば、判定モードが第 2 判定モードである特定遊技状態において、遊技者に対して、特別情報が第 1 所定条件を満たす確率が高い第 2 判定モードによる判定によって、特別情報が第 1 所定条件を満たすことを期待させることができるが、さらに、特定遊技状態への移行後における遊技回の実行回数が所定の回数に達するまでに特定条件が成立して、特定遊技状態から第 1 所定遊技状態へ移行することを期待させることができる。

## 【 7 0 2 7 】

また、特徴 t J 1 によれば、特定遊技状態への移行後における遊技回の実行回数が、特定条件が成立することなく所定の回数に達した場合に、特定遊技状態へ再度移行する確率が第 1 所定遊技状態よりも低い第 2 所定遊技状態に移行されることから、特定遊技状態に

10

20

30

40

50



において、判定手段によって特別情報が第1所定条件を満たすことなく、また、特定条件が成立することなく、特定遊技状態への移行後における遊技回の実行回数が所定の回数に達してしまわないかといった緊迫感を、遊技者に対して持たせることができる。このように、特徴tJ1によれば、遊技者に対して期待感と緊迫感といった感情を付与することで、遊技の興趣向上を図ることができる。

【7028】

さらに、特徴tJ1によれば、第2所定遊技状態では、判定モードが第1判定モードであることから、遊技者にとっての有利性が低い。このために、特徴tJ1によれば、特定遊技状態において、特定遊技状態への移行後における遊技回の実行回数が、特定条件が成立することなく所定の回数に達してしまわないかといった緊迫感を、遊技者に対していっ

10

【7029】

<特徴tK群>

特徴tK群は、上述した各実施形態、変形例、又はこれらの組み合わせから抽出され、主に第2実施形態とその変形例から抽出される。

【7030】

[特徴tK1]

遊技球が流通する流通領域（遊技領域PA）と、

前記流通領域に設けられ、遊技球が入球可能な入球手段（第2始動口34）と、

前記入球手段への遊技球の入球を契機として特別情報（当たり乱数カウンタC1の値）を取得する情報取得手段と、

20

取得された前記特別情報が第1所定条件（大当たり当選となる値と一致すること）を満たすか否かを判定する手段であって、前記判定を行うための判定モード（抽選モード）として、第1判定モード（低確率モード）と、前記第1判定モードよりも前記特別情報が前記第1所定条件を満たす確率が高い第2判定モード（高確率モード）と、を有する判定手段と、

前記判定手段による前記判定の結果を報知する遊技動作が開始されてから前記遊技動作が終了されることを遊技回の1回とした場合に、当該遊技回を実行する遊技回実行手段（主制御基板61側のMPU62と、それによって実行される図94の遊技回制御処理）と、

前記入球手段への遊技球の入球を補助する補助手段（電動役物34a）と、

30

前記補助手段の状態を、前記入球手段への遊技球の入球を不可能又は困難にする状態である第1の状態と、前記入球手段への遊技球の入球を可能又は容易にする状態である第2の状態との間で遷移させる状態遷移手段と、

前記状態遷移手段を制御する制御手段であって、前記状態遷移手段が前記補助手段の状態を遷移させる態様が異なる制御モードとして、第1制御モード（低頻度サポートモード）と、前記第1制御モードよりも前記入球手段への遊技球の入球が容易である第2制御モード（高頻度サポートモード）と、を少なくとも有する制御手段と、

前記判定モードと前記制御モードとによって特定される遊技状態を移行させる遊技状態移行手段と、

を備え、

40

前記遊技状態移行手段は、

第1特定遊技状態（高確高サポ状態）において、特定条件（転落抽選において当選すること）が成立した場合に、前記制御モードを所定期間（次回大当たり当選までの期間）、第2制御モードに維持することによって、前記第1特定遊技状態と比べて遊技者にとっての有利性が高い第1所定遊技状態（低確高サポ状態）に移行させる第1移行手段と、

前記第1特定遊技状態において、前記特定条件が成立せずに（転落抽選において当選せずに）所定条件が成立した（時短継続回数の遊技回が実行された）場合に、第2特定遊技状態（高確低サポ状態）に移行させる第2移行手段と、

前記第2特定遊技状態において、前記特定条件が成立した場合に、前記第2特定遊技状態と比べて遊技者にとっての有利性が低い第2所定遊技状態（低確低サポ状態）に移行さ

50

せる第3移行手段と、

を備えることを特徴とする遊技機。

【7031】

特徴tK1によれば、同じ特定条件が成立した場合であっても、第1特定遊技状態である場合と第2特定遊技状態である場合とでその機能が異なる。第1特定遊技状態において、特定条件が成立した場合には、遊技者にとっての有利性が高くなるような遊技状態の移行が行われ、第2特定遊技状態において、特定条件が成立した場合には、遊技者にとっての有利性が低くなるような遊技状態の移行が行われる。すなわち、特徴tK1によれば、特定条件の成立は、遊技者にとっての有利性が相違する2通りの遊技状態への移行の契機となるので、遊技機の遊技性を多様化できる。

10

【7032】

[特徴tK2]

特徴tK1に記載の遊技機であって、

前記遊技状態移行手段は、

前記特定条件が成立した場合に、前記判定手段によって実行される前記判定を前記第1判定モードと前記第2判定モードとの間で択一的に決定する判定モード決定手段(転落判定処理)を備え、

前記第3移行手段は、

前記判定モード決定手段によって前記判定モードが前記第2判定モードから前記第1判定モードに切り替えられることによって前記遊技状態の移行を行う

20

ことを特徴とする遊技機。

【7033】

特徴tK2によれば、判定モード決定手段によって判定モードを第2判定モードから第1判定モードに切り替えることによって、第3移行手段における遊技状態の移行が行われる。このために、特徴tK2によれば、制御性に優れる。

【7034】

[特徴tK3]

特徴tK1に記載の遊技機であって、

前記第1所定遊技状態は、前記判定モードとして前記第1判定モードである状態であることを特徴とする遊技機。

30

【7035】

特徴tK3によれば、第1所定遊技状態では、判定モードが第1判定モードであるが、第1特定遊技状態と比べて遊技者にとっての有利性が高いことから、遊技者に対して意外性を付与することができる。

【7036】

[特徴tK4]

特徴tK1に記載の遊技機であって、

前記第2所定遊技状態は、前記制御モードとして前記第1制御モードである状態であることを特徴とする遊技機。

【7037】

40

特徴tK4によれば、第2所定遊技状態では、制御モードが第1制御モードであることから、入球手段への遊技球の入球が困難である。このために、第2所定遊技状態では、遊技者にとっての有利性が低い。したがって、特徴tK4によれば、第2特定遊技状態において、第2所定遊技状態への移行の契機となる特定条件が成立してしまわないかといった緊迫感を遊技者に対して付与することができる。

【7038】

[特徴tK5]

特徴tK1に記載の遊技機であって、

前記第2特定遊技状態は、前記判定モードとして前記第2判定モードである状態であることを特徴とする遊技機。

50

## 【 7 0 3 9 】

特徴 t K 5 によれば、第 2 特定遊技状態では、判定モードが第 2 判定モードであることから、遊技者にとっての有利性が高い。このために、特徴 t K 5 によれば、有利性が高い第 2 特定遊技状態からの遊技状態の移行が遊技者にとって望ましくないことから、第 2 特定遊技状態において、特定条件が成立してしまわないかといった緊迫感を遊技者に対して付与することができる。

## 【 7 0 4 0 】

## [ 特徴 t K 6 ]

特徴 t K 1 に記載の遊技機であって、

前記第 2 所定遊技状態は、前記判定モードとして前記第 1 判定モードである状態であることを特徴とする遊技機。

10

## 【 7 0 4 1 】

特徴 t K 6 によれば、第 2 所定遊技状態では、判定モードが第 1 判定モードであることから、遊技者にとっての有利性が低い。したがって、特徴 t K 6 によれば、第 2 特定遊技状態において、第 2 所定遊技状態への移行の契機となる特定条件が成立してしまわないかといった緊迫感を遊技者に対していっそう付与することができる。

## 【 7 0 4 2 】

## &lt; 特徴 t L 群 &gt;

特徴 t L 群は、上述した各実施形態、変形例、又はこれらの組み合わせから抽出され、主に第 2 実施形態とその変形例から抽出される。

20

## 【 7 0 4 3 】

## [ 特徴 t L 1 ]

遊技球が流通する流通領域（遊技領域 P A ）と、

前記流通領域に設けられ、遊技球が入球可能な入球手段（第 2 始動口 3 4 ）と、

前記入球手段への遊技球の入球を契機として特別情報（当たり乱数カウンタ C 1 の値）を取得する情報取得手段と、

取得された前記特別情報が第 1 所定条件（大当たり当選となる値と一致すること）を満たすか否かを判定する手段であって、前記判定を行うための判定モード（抽選モード）として、第 1 判定モード（低確率モード）と、前記第 1 判定モードよりも前記特別情報が前記第 1 所定条件を満たす確率が高い第 2 判定モード（高確率モード）と、を有する判定手段と、

30

前記判定手段による前記判定の結果を報知する遊技動作が開始されてから前記遊技動作が終了されることを遊技回の 1 回とした場合に、当該遊技回を実行する遊技回実行手段（主制御基板 6 1 側の M P U 6 2 と、それによって実行される図 9 4 の遊技回制御処理）と、

前記入球手段への遊技球の入球を補助する補助手段（電動役物 3 4 a ）と、

前記補助手段の状態を、前記入球手段への遊技球の入球を不可能又は困難にする状態である第 1 の状態と、前記入球手段への遊技球の入球を可能又は容易にする状態である第 2 の状態との間で遷移させる状態遷移手段と、

前記状態遷移手段を制御する制御手段であって、前記状態遷移手段が前記補助手段の状態を遷移させる態様が異なる制御モードとして、第 1 制御モード（低頻度サポートモード）と、前記第 1 制御モードよりも前記入球手段への遊技球の入球が容易である第 2 制御モード（高頻度サポートモード）と、を少なくとも有する制御手段と、

40

前記判定モードと前記制御モードとによって特定される遊技状態を移行させる遊技状態移行手段と、

を備え、

前記遊技状態移行手段は、

前記特定条件が成立した場合に、前記判定手段によって実行される前記判定を前記第 1 判定モードと前記第 2 判定モードとの間で択一的に決定する判定モード決定手段（転落判定処理）と、

第 1 特定遊技状態（高確高サポ状態）において、特定条件（転落抽選において当選する

50

こと)が成立した場合に、前記判定モード決定手段によって前記制御モードを所定期間(次回大当たり当選するまでの期間)、第2制御モードに維持することによって、前記第1特定遊技状態と比べて遊技者にとっての有利性が高い第1所定遊技状態(低確高サポ状態)に移行させる第1移行手段と、

前記第1特定遊技状態において、前記特定条件が成立せずに(転落抽選において当選せずに)所定条件が成立した(時短継続回数の遊技回が実行された)場合に、第2特定遊技状態(高確低サポ状態)に移行させる第2移行手段と、

前記第2特定遊技状態において、前記特定条件が成立した場合に、前記判定モード決定手段によって前記判定モードが切り替えられることによって、前記第2特定遊技状態と比べて遊技者にとっての有利性が低い第2所定遊技状態(低確低サポ状態)に前記第2特定遊技状態から移行させる第3移行手段と、

を備えることを特徴とする遊技機。

#### 【7044】

特徴tL1によれば、同じ特定条件が成立した場合であっても、第1特定遊技状態である場合と第2特定遊技状態である場合とでその機能が異なる。第1特定遊技状態において、特定条件が成立した場合には、遊技者にとっての有利性が高くなるような遊技状態の移行が行われ、第2特定遊技状態において、特定条件が成立した場合には、遊技者にとっての有利性が低くなるような遊技状態の移行が行われる。すなわち、特徴tL1によれば、特定条件の成立は、遊技者にとっての有利性が相違する2通りの遊技状態への移行の契機となるので、遊技機の遊技性を多様化できる。また、特徴tL1によれば、判定モード決定手段によって判定モードを第2判定モードから第1判定モードに切り替えることによって、第3移行手段における遊技状態の移行が行われる。このために、特徴tL1によれば、制御性に優れる。

#### 【7045】

<特徴tM群>

特徴tM群は、上述した各実施形態、変形例、又はこれらの組み合わせから抽出され、主に第2実施形態とその変形例から抽出される。

#### 【7046】

[特徴tM1]

遊技球が流通する流通領域(遊技領域PA)と、

前記流通領域に設けられ、遊技球が入球可能な入球手段(第2始動口34)と、

前記入球手段への遊技球の入球を契機として特別情報(当たり乱数カウンタC1の値)を取得する情報取得手段と、

取得された前記特別情報が第1所定条件(大当たり当選となる値と一致すること)を満たすか否かを判定する手段であって、前記判定を行うための判定モード(抽選モード)として、第1判定モード(低確率モード)と、前記第1判定モードよりも前記特別情報が前記第1所定条件を満たす確率が高い第2判定モード(高確率モード)と、を有する判定手段と、

前記判定手段による前記判定の結果を報知する遊技動作が開始されてから前記遊技動作が終了されることを遊技回の1回とした場合に、当該遊技回を実行する遊技回実行手段(主制御基板61側のMPU62と、それによって実行される図94の遊技回制御処理)と、

前記入球手段への遊技球の入球を補助する補助手段(電動役物34a)と、

前記補助手段の状態を、前記入球手段への遊技球の入球を不可能又は困難にする状態である第1の状態と、前記入球手段への遊技球の入球を可能又は容易にする状態である第2の状態との間で遷移させる状態遷移手段と、

前記状態遷移手段を制御する制御手段であって、前記状態遷移手段が前記補助手段の状態を遷移させる態様が異なる制御モードとして、第1制御モード(低頻度サポートモード)と、前記第1制御モードよりも前記入球手段への遊技球の入球が容易である第2制御モード(高頻度サポートモード)と、を少なくとも有する制御手段と、

前記判定モードと前記制御モードとによって特定される遊技状態を移行させる遊技状態

10

20

30

40

50

移行手段と、

を備え、

前記遊技状態移行手段は、

第1特定遊技状態（高確高サポ状態）において、特定条件（転落抽選において当選すること）が成立した場合に、前記制御モードを所定期間（次回大当たり当選するまでの期間）、第2制御モードに維持することによって、前記第1特定遊技状態と比べて遊技者にとっての有利性が高い第1所定遊技状態（低確高サポ状態）に移行させる第1移行手段と、

前記第1特定遊技状態において、前記特定条件が成立せずに（転落抽選において当選せずに）所定条件が成立した（時短継続回数の遊技回が実行された）場合に、第2特定遊技状態（高確低サポ状態）に移行させる第2移行手段と、

前記第2特定遊技状態において、前記特定条件が成立した場合に、前記第2特定遊技状態と比べて遊技者にとっての有利性が低い第2所定遊技状態（低確低サポ状態）に移行させる第3移行手段と、

を備え、

前記第1所定遊技状態は、前記判定モードとして前記第1判定モードである状態であることを特徴とする遊技機。

#### 【7047】

特徴tM1によれば、同じ特定条件が成立した場合であっても、第1特定遊技状態である場合と第2特定遊技状態である場合とでその機能が異なる。第1特定遊技状態において、特定条件が成立した場合には、遊技者にとっての有利性が高くなるような遊技状態の移行が行われ、第2特定遊技状態において、特定条件が成立した場合には、遊技者にとっての有利性が低くなるような遊技状態の移行が行われる。すなわち、特徴tM1によれば、特定条件の成立は、遊技者にとっての有利性が相違する2通りの遊技状態への移行の契機となるので、遊技機の遊技性を多様化できる。

#### 【7048】

また、特徴tM1によれば、第1所定遊技状態では、判定モードが第1判定モードであるが、第1特定遊技状態と比べて遊技者にとっての有利性が高いことから、遊技者に対して意外性を付与することができる。

#### 【7049】

<特徴tN群>

特徴tN群は、上述した各実施形態、変形例、又はこれらの組み合わせから抽出され、主に第2実施形態とその変形例から抽出される。

#### 【7050】

[特徴tN1]

遊技球が流通する流通領域（遊技領域PA）と、

前記流通領域に設けられ、遊技球が入球可能な入球手段（第2始動口34）と、

前記入球手段への遊技球の入球を契機として特別情報（当たり乱数カウンタC1の値）を取得する情報取得手段と、

取得された前記特別情報が第1所定条件（大当たり当選となる値と一致すること）を満たすか否かを判定する手段であって、前記判定を行うための判定モード（抽選モード）として、第1判定モード（低確率モード）と、前記第1判定モードよりも前記特別情報が前記第1所定条件を満たす確率が高い第2判定モード（高確率モード）と、を有する判定手段と、

前記判定手段による前記判定の結果を報知する遊技動作が開始されてから前記遊技動作が終了されることを遊技回の1回とした場合に、当該遊技回を実行する遊技回実行手段（主制御基板61側のMPU62と、それによって実行される図94の遊技回制御処理）と、

前記入球手段への遊技球の入球を補助する補助手段（電動役物34a）と、

前記補助手段の状態を、前記入球手段への遊技球の入球を不可能又は困難にする状態である第1の状態と、前記入球手段への遊技球の入球を可能又は容易にする状態である第2の状態との間で遷移させる状態遷移手段と、

10

20

30

40

50

前記状態遷移手段を制御する制御手段であって、前記状態遷移手段が前記補助手段の状態を遷移させる態様が異なる制御モードとして、第1制御モード（低頻度サポートモード）と、前記第1制御モードよりも前記入球手段への遊技球の入球が容易である第2制御モード（高頻度サポートモード）と、を少なくとも有する制御手段と、

前記判定モードと前記制御モードとによって特定される遊技状態を移行させる遊技状態移行手段と、

を備え、

前記遊技状態移行手段は、

第1特定遊技状態（高確高サポ状態）において、特定条件（転落抽選において当選すること）が成立した場合に、前記制御モードを所定期間（次回大当たり当選までの期間））、第2制御モードに維持することによって、前記第1特定遊技状態と比べて遊技者にとっての有利性が高い第1所定遊技状態（低確高サポ状態）に移行させる第1移行手段と、

前記第1特定遊技状態において、前記特定条件が成立せずに（転落抽選において当選せずに）所定条件が成立した（時短継続回数の遊技回が実行された）場合に、第2特定遊技状態（高確低サポ状態）に移行させる第2移行手段と、

前記第2特定遊技状態において、前記特定条件が成立した場合に、前記第2特定遊技状態と比べて遊技者にとっての有利性が低い第2所定遊技状態（低確低サポ状態）に移行させる第3移行手段と、

を備え、

前記第2所定遊技状態は、前記制御モードとして前記第1制御モードである状態であることを特徴とする遊技機。

#### 【7051】

特徴tN1によれば、同じ特定条件が成立した場合であっても、第1特定遊技状態である場合と第2特定遊技状態である場合とでその機能が異なる。第1特定遊技状態において、特定条件が成立した場合には、遊技者にとっての有利性が高くなるような遊技状態の移行が行われ、第2特定遊技状態において、特定条件が成立した場合には、遊技者にとっての有利性が低くなるような遊技状態の移行が行われる。すなわち、特徴tN1によれば、特定条件の成立は、遊技者にとっての有利性が相違する2通りの遊技状態への移行の契機となるので、遊技機の遊技性を多様化できる。

#### 【7052】

また、特徴tN1によれば、第2所定遊技状態では、制御モードが第1制御モードであることから、入球手段への遊技球の入球が困難である。このために、第2所定遊技状態では、遊技者にとっての有利性が低い。したがって、特徴tN1によれば、第2特定遊技状態において、第2所定遊技状態への移行の契機となる特定条件が成立してしまわないかといった緊迫感を遊技者に対して付与することができる。

#### 【7053】

<特徴t0群>

特徴t0群は、上述した各実施形態、変形例、又はこれらの組み合わせから抽出され、主に第2実施形態とその変形例から抽出される。

#### 【7054】

[特徴t01]

遊技球が流通する流通領域（遊技領域PA）と、

前記流通領域に設けられ、遊技球が入球可能な入球手段（第2始動口34）と、

前記入球手段への遊技球の入球を契機として特別情報（当たり乱数カウンタC1の値）を取得する情報取得手段と、

取得された前記特別情報が第1所定条件（大当たり当選となる値と一致すること）を満たすか否かを判定する手段であって、前記判定を行うための判定モード（抽選モード）として、第1判定モード（低確率モード）と、前記第1判定モードよりも前記特別情報が前記第1所定条件を満たす確率が高い第2判定モード（高確率モード）と、を有する判定手段と、

10

20

30

40

50

前記判定手段による前記判定の結果を報知する遊技動作が開始されてから前記遊技動作が終了されることを遊技回の１回とした場合に、当該遊技回を実行する遊技回実行手段（主制御基板６１側のＭＰＵ６２と、それによって実行される図９４の遊技回制御処理）と、前記入球手段への遊技球の入球を補助する補助手段（電動役物３４ａ）と、

前記補助手段の状態を、前記入球手段への遊技球の入球を不可能又は困難にする状態である第１の状態と、前記入球手段への遊技球の入球を可能又は容易にする状態である第２の状態との間で遷移させる状態遷移手段と、

前記状態遷移手段を制御する制御手段であって、前記状態遷移手段が前記補助手段の状態を遷移させる態様が異なる制御モードとして、第１制御モード（低頻度サポートモード）と、前記第１制御モードよりも前記入球手段への遊技球の入球が容易である第２制御モード（高頻度サポートモード）と、を少なくとも有する制御手段と、

10

前記判定モードと前記制御モードとによって特定される遊技状態を移行させる遊技状態移行手段と、

を備え、

前記遊技状態移行手段は、

第１特定遊技状態（高確高サポ状態）において、特定条件（転落抽選において当選すること）が成立した場合に、前記制御モードを所定期間（次回大当たり当選するまでの期間）、第２制御モードに維持することによって、前記第１特定遊技状態と比べて遊技者にとっての有利性が高い第１所定遊技状態（低確高サポ状態）に移行させる第１移行手段と、

前記第１特定遊技状態において、前記特定条件が成立せずに（転落抽選において当選せずに）所定条件が成立した（時短継続回数の遊技回が実行された）場合に、第２特定遊技状態（高確低サポ状態）に移行させる第２移行手段と、

20

前記第２特定遊技状態において、前記特定条件が成立した場合に、前記第２特定遊技状態と比べて遊技者にとっての有利性が低い第２所定遊技状態（低確低サポ状態）に移行させる第３移行手段と、

を備え、

前記第２特定遊技状態は、前記判定モードとして前記第２判定モードである状態であることを特徴とする遊技機。

#### 【７０５５】

特徴ｔ０１によれば、同じ特定条件が成立した場合であっても、第１特定遊技状態である場合と第２特定遊技状態である場合とでその機能が異なる。第１特定遊技状態において、特定条件が成立した場合には、遊技者にとっての有利性が高くなるような遊技状態の移行が行われ、第２特定遊技状態において、特定条件が成立した場合には、遊技者にとっての有利性が低くなるような遊技状態の移行が行われる。すなわち、特徴ｔ０１によれば、特定条件の成立は、遊技者にとっての有利性が相違する２通りの遊技状態への移行の契機となるので、遊技機の遊技性を多様化できる。

30

#### 【７０５６】

また、特徴ｔ０１によれば、第２特定遊技状態では、判定モードが第２判定モードであることから、遊技者にとっての有利性が高い。このために、特徴ｔ０１によれば、有利性が高い第２特定遊技状態からの遊技状態の移行が遊技者にとって望ましくないことから、第２特定遊技状態において、特定条件が成立してしまわないかといった緊迫感を遊技者に対して付与することができる。

40

#### 【７０５７】

<特徴ｔＰ群>

特徴ｔＰ群は、上述した各実施形態、変形例、又はこれらの組み合わせから抽出され、主に第２実施形態とその変形例から抽出される。

#### 【７０５８】

[特徴ｔＰ１]

遊技球が流通する流通領域（遊技領域ＰＡ）と、

前記流通領域に設けられ、遊技球が入球可能な入球手段（第２始動口３４）と、

50

前記入球手段への遊技球の入球を契機として特別情報（当たり乱数カウンタ C 1 の値）を取得する情報取得手段と、

取得された前記特別情報が第 1 所定条件（大当たり当選となる値と一致すること）を満たすか否かを判定する手段であって、前記判定を行うための判定モード（抽選モード）として、第 1 判定モード（低確率モード）と、前記第 1 判定モードよりも前記特別情報が前記第 1 所定条件を満たす確率が高い第 2 判定モード（高確率モード）と、を有する判定手段と、

前記判定手段による前記判定の結果を報知する遊技動作が開始されてから前記遊技動作が終了されることを遊技回の 1 回とした場合に、当該遊技回を実行する遊技回実行手段（主制御基板 6 1 側の MPU 6 2 と、それによって実行される図 9 4 の遊技回制御処理）と、

前記入球手段への遊技球の入球を補助する補助手段（電動役物 3 4 a）と、

前記補助手段の状態を、前記入球手段への遊技球の入球を不可能又は困難にする状態である第 1 の状態と、前記入球手段への遊技球の入球を可能又は容易にする状態である第 2 の状態との間で遷移させる状態遷移手段と、

前記状態遷移手段を制御する制御手段であって、前記状態遷移手段が前記補助手段の状態を遷移させる態様が異なる制御モードとして、第 1 制御モード（低頻度サポートモード）と、前記第 1 制御モードよりも前記入球手段への遊技球の入球が容易である第 2 制御モード（高頻度サポートモード）と、を少なくとも有する制御手段と、

前記判定モードと前記制御モードとによって特定される遊技状態を移行させる遊技状態移行手段と、

を備え、

前記遊技状態移行手段は、

第 1 特定遊技状態（高確高サポ状態）において、特定条件（転落抽選において当選すること）が成立した場合に、前記制御モードを所定期間（次回大当たり当選までの期間）、第 2 制御モードに維持することによって、前記第 1 特定遊技状態と比べて遊技者にとっての有利性が高い第 1 所定遊技状態（低確高サポ状態）に移行させる第 1 移行手段と、

前記第 1 特定遊技状態において、前記特定条件が成立せずに（転落抽選において当選せずに）所定条件が成立した（時短継続回数の遊技回が実行された）場合に、第 2 特定遊技状態（高確低サポ状態）に移行させる第 2 移行手段と、

前記第 2 特定遊技状態において、前記特定条件が成立した場合に、前記第 2 特定遊技状態と比べて遊技者にとっての有利性が低い第 2 所定遊技状態（低確低サポ状態）に移行させる第 3 移行手段と、

を備え、

前記第 2 所定遊技状態は、前記判定モードとして前記第 1 判定モードである状態であることを特徴とする遊技機。

#### 【7059】

特徴 t P 1 によれば、同じ特定条件が成立した場合であっても、第 1 特定遊技状態である場合と第 2 特定遊技状態である場合とでその機能が異なる。第 1 特定遊技状態において、特定条件が成立した場合には、遊技者にとっての有利性が高くなるような遊技状態の移行が行われ、第 2 特定遊技状態において、特定条件が成立した場合には、遊技者にとっての有利性が低くなるような遊技状態の移行が行われる。すなわち、特徴 t P 1 によれば、特定条件の成立は、遊技者にとっての有利性が相違する 2 通りの遊技状態への移行の契機となるので、遊技機の遊技性を多様化できる。

#### 【7060】

また、特徴 t P 1 によれば、第 2 所定遊技状態では、判定モードが第 1 判定モードであることから、遊技者にとっての有利性が低い。したがって、特徴 t P 1 によれば、第 2 特定遊技状態において、第 2 所定遊技状態への移行の契機となる特定条件が成立してしまわないかといった緊迫感を遊技者に対していっそう付与することができる。

#### 【7061】

<特徴 u A 群>

10

20

30

40

50



特徴 u A 群は、上述した各実施形態、変形例、又はこれらの組み合わせから抽出され、主に第 3 実施形態とその変形例から抽出される。

【 7 0 6 2 】

[ 特徴 u A 1 ]

遊技球が入球可能な第 1 の入球手段（第 1 始動口 3 3 ）と、

遊技球が入球可能な第 2 の入球手段（第 2 始動口 3 4 ）と、

前記第 1 の入球手段または前記第 2 の入球手段への遊技球の入球を契機として特別情報（当たり乱数カウンタ C 1 の値）を取得する情報取得手段と、

前記第 1 の入球手段に遊技球が入球したことによって取得された前記特別情報である第 1 の特別情報と、前記第 2 の入球手段に遊技球が入球したことによって取得された前記特別情報である第 2 の特別情報とを、それぞれ記憶する取得情報記憶手段と、

10

前記取得情報記憶手段に記憶された前記特別情報が第 1 所定条件（大当たり当選となる値と一致すること）を満たすか否か判定する手段であって、前記第 2 の特別情報についての前記判定を前記第 1 の特別情報についての前記判定よりも優先的に行うとともに、前記判定を行うための判定モード（抽選モード）として、第 1 判定モード（低確率モード）と、前記第 1 判定モードよりも前記特別情報が前記第 1 所定条件を満たす確率が高い第 2 判定モード（高確率モード）と、を有する判定手段と、

前記判定手段による前記判定の結果を報知する遊技動作が開始されてから前記遊技動作が終了されることを遊技回の 1 回とした場合に、当該遊技回を実行する遊技回実行手段（主制御基板 6 1 側の M P U 6 2 と、それによって実行される図 1 3 5 の遊技回制御処理）と、

20

前記第 2 の入球手段への遊技球の入球を補助する補助手段（電動役物 3 4 a ）と、

前記補助手段の状態を、前記第 2 の入球手段への遊技球の入球を不可能又は困難にする状態である第 1 の状態と、前記第 2 の入球手段への遊技球の入球を可能又は容易にする状態である第 2 の状態との間で遷移させる状態遷移手段と、

前記状態遷移手段を制御する制御手段であって、前記状態遷移手段が前記補助手段の状態を遷移させる態様が異なる制御モードとして、第 1 制御モード（低頻度サポートモード）と、前記第 1 制御モードよりも前記第 2 の入球手段への遊技球の入球が容易である第 2 制御モード（高頻度サポートモード）と、を少なくとも有する制御手段と、

を備える遊技機において、

30

前記判定モードが前記第 2 判定モードである特定遊技状態（高確高サポ状態）において、当該特定遊技状態への移行後における前記遊技回の実行回数が所定の回数（時短継続回数）に達した場合に、前記判定モードが前記特定遊技状態と同じ前記第 2 判定モードである第 1 所定遊技状態（高確低サポ状態）に前記特定遊技状態から移行させる遊技状態移行手段と、

前記特定遊技状態において前記取得情報記憶手段に記憶された前記第 2 の特別情報についての前記判定手段による前記判定が、前記第 1 所定遊技状態において終了するまでに、特定条件（転落抽選において当選すること）が成立した場合に、遊技者にとって有利な状態を所定期間、継続させる有利状態継続手段と、

を備えることを特徴とする遊技機。

40

【 7 0 6 3 】

特徴 u A 1 によれば、判定モードが第 2 判定モードである特定遊技状態において、当該特定遊技状態への移行後における遊技回の実行回数が所定の回数に達した場合に、判定モードが特定遊技状態と同じ第 2 判定モードである第 1 所定遊技状態に移行される。この第 1 所定遊技状態に移行された直後においては、特定遊技状態において取得された第 2 の特別情報が取得情報記憶手段に残る場合があり、この場合には、第 1 所定遊技状態において、その残った第 2 の特別情報についての判定手段による判定が第 1 の特別情報についての判定手段による判定よりも優先的に行われる。そして、その残った第 2 の特別情報についての判定手段による判定が、第 1 所定遊技状態において終了するまでに、特定条件が成立した場合に、遊技者にとって有利な状態が所定期間、継続される。このため、特徴 u A 1

50

によれば、判定モードが第2判定モードである第1所定遊技状態において、遊技者に対して、特別情報が第1所定条件を満たす確率が高い第2判定モードによる判定によって、特別情報が第1所定条件を満たすことを期待させることができるが、さらに、特定遊技状態において取得情報記憶手段に記憶された第2の特別情報についての判定手段による判定が、特定遊技状態から移行した第1所定遊技状態において終了するまでに、特定条件が成立することによって、遊技者にとって有利な状態が所定期間、実行されることを、遊技者に対して期待させることができる。この結果、遊技の興趣向上を図ることができる。

【7064】

[特徴uA2]

特徴uA1に記載の遊技機であって、

前記有利状態継続手段は、

前記特定遊技状態において前記取得情報記憶手段に記憶された前記第2の特別情報についての前記判定手段による前記判定が、前記第1所定遊技状態において終了するまでに、前記特定条件（転落抽選において当選すること）が成立した場合に、前記判定モードが前記第1判定モードである第2所定遊技状態（低確低サボ状態H1における特2残保留消化中の態様H1b）に前記第1所定遊技状態から移行させる手段と、

前記第2所定遊技状態において、前記第2の特別情報が第2所定条件（時短付与に対応する値）を満たした場合に、前記特別情報が前記第1所定条件を満たすまで、前記制御手段による前記制御モードとして前記第2制御モードを実行させる制御モード実行手段と、

を備えることを特徴とする遊技機。

【7065】

特徴uA2によれば、特定遊技状態において取得情報記憶手段に記憶された第2の特別情報についての判定手段による判定が、第1所定遊技状態において終了するまでに、特定条件が成立した場合に、判定モードが第1判定モードである第2所定遊技状態に移行される。そして、第2所定遊技状態において、第2の特別情報が第2所定条件（時短付与に対応する値）を満たした場合に、特別情報が第1所定条件を満たすまで（例えば、大当たり当選するまで）、制御手段による制御モードとして第2制御モードが実行される。制御モードが第2制御モードである状態では、制御モードが第1制御モードである状態よりも遊技球が第2の入球手段へ入球し易くなり、遊技者にとって持ち球が減りにくい状態で、第2の入球手段への遊技球の入球を契機として取得された第2の特別情報についての判定手段による判定を高い頻度で実行することができる。このため、第2所定遊技状態に移行し、第2の特別情報が第2所定条件を満たすことができれば、特別情報が第1所定条件を満たすことを実現することが可能となる。

【7066】

したがって、特徴uA2によれば、遊技者に対して、第2の特別情報についての判定手段による判定が、判定モードが第2判定モードである第1所定遊技状態において終了するまでに特定条件が成立して、第1所定遊技状態から第2所定遊技状態へ移行することを期待させることができる。すなわち、特徴uA2によれば、判定モードが第2判定モードである第1所定遊技状態において、遊技者に対して、特別情報が第1所定条件を満たす確率が高い第2判定モードによる判定によって、特別情報が第1所定条件を満たすことを期待させることができるが、さらに、第2の特別情報についての判定手段による判定が終了するまでに特定条件が成立して、第1所定遊技状態から第2所定遊技状態へ移行することを期待させることができる。

【7067】

一方、第2所定遊技状態に移行し、第2の特別情報が第2所定条件を満たすことができれば、遊技者に対して、持ち球が減りにくい状態で、次回、判定手段によって特別情報が第1所定条件を満たすまで（例えば、大当たり当選するまで）、第2の入球手段への遊技球の入球が容易となる第2制御モードが終わらない安心感を持たせることができる。このように、特徴uA2によれば、遊技者に対して期待感と安心感といった感情を付与することで、遊技の興趣向上を図ることができる。

10

20

30

40

50

## 【 7 0 6 8 】

## [ 特徴 u A 3 ]

特徴 u A 2 に記載の遊技機であって、

前記第 1 所定遊技状態において、前記取得情報記憶手段に記憶された前記第 1 の特別情報についての前記判定手段による前記判定が行われる際に、前記特定条件（転落抽選において当選すること）が成立した場合に、前記判定モードが前記第 1 判定モードであり、かつ前記制御モードが第 1 制御モードである通常状態に前記第 1 所定遊技状態から移行させる手段

を備えることを特徴とする遊技機。

## 【 7 0 6 9 】

特徴 u A 3 によれば、第 1 所定遊技状態において、取得情報記憶手段に記憶された第 1 の特別情報についての判定手段による判定が行われる際に、特定条件が成立した場合に、第 1 所定遊技状態から通常状態へ移行させられる。これに対して、前述したように、第 1 所定遊技状態において、第 1 所定遊技状態へ移行する前の特定遊技状態において取得情報記憶手段に記憶された第 2 の特別情報についての判定手段による判定が終了するまでに、上記と同じ特定条件が成立した場合には、遊技者にとって有利な状態が所定期間、継続させられる。したがって、同じ特定条件が成立した場合であっても、第 2 の特別情報による判定が行なわれる場合には遊技者にとっての有利な状態へ移行するのに対して、第 2 の特別情報についての判定が終了して、第 1 の特別情報への判定が行なわれるようになった際には、通常状態へ移行させられる。このため、第 1 所定遊技状態において、取得情報記憶手段に記憶された第 2 の特別情報についての判定手段による判定が特定条件が成立せずに終了してしまわないかといった緊迫感を、遊技者に対して付与することができる。このように、特徴 u A 3 によれば、遊技者に対して期待感と緊迫感といった感情を付与することで、遊技の興趣向上を図ることができる。

## 【 7 0 7 0 】

## [ 特徴 u A 4 ]

特徴 u A 1 に記載の遊技機であって、

前記特定遊技状態（高確高サポ状態）において、当該特定遊技状態への移行後における前記遊技回の実行回数が前記所定の回数（時短継続回数）に達するまでに、前記特定条件（転落抽選において当選すること）が成立した場合に、遊技者にとって有利な状態（低確高サポ状態 H 5）を所定期間、継続させる手段

を備えることを特徴とする遊技機。

## 【 7 0 7 1 】

特徴 u A 4 によれば、判定モードが第 2 判定モードである特定遊技状態において、当該特定遊技状態への移行後における遊技回の実行回数が所定の回数に達するまでに、特定条件が成立した場合に、遊技者にとって有利な状態が所定期間、実行される。このため、特徴 u A 4 によれば、判定モードが第 2 判定モードである特定遊技状態において、特定遊技状態への移行後における遊技回の実行回数が所定の回数に達するまでに、特定条件が成立することを、遊技者に対して期待させることができる。一方、前述したように、特定遊技状態において、当該特定遊技状態への移行後における遊技回の実行回数が所定の回数に達した場合には、第 1 所定遊技状態に移行し、第 2 の特別情報についての判定手段による判定が第 1 所定遊技状態において終了するまでに、特定条件が成立することを、遊技者に期待させることができる。このため、判定モードが第 2 判定モードである特定遊技状態において、当該特定遊技状態への移行後における遊技回の実行回数が所定の回数に達するまでに特定条件が成立しなかった場合にも、遊技者に落胆した感情を付与することなく、第 2 の特別情報についての判定手段による判定が第 1 所定遊技状態において終了するまでに特定条件が成立することを、遊技者に期待させることができる。したがって、遊技の興趣向上をいっそう図ることができる。

## 【 7 0 7 2 】

## &lt; 特徴 u B 群 &gt;

10

20

30

40

50

特徴 u B 群は、上述した各実施形態、変形例、又はこれらの組み合わせから抽出され、主に第 3 実施形態とその変形例から抽出される。

【 7 0 7 3 】

[ 特徴 u B 1 ]

遊技球が入球可能な第 1 の入球手段（第 1 始動口 3 3 ）と、

遊技球が入球可能な第 2 の入球手段（第 2 始動口 3 4 ）と、

前記第 1 の入球手段または前記第 2 の入球手段への遊技球の入球を契機として特別情報（当たり乱数カウンタ C 1 の値）を取得する情報取得手段と、

前記第 1 の入球手段に遊技球が入球したことによって取得された前記特別情報である第 1 の特別情報と、前記第 2 の入球手段に遊技球が入球したことによって取得された前記特別情報である第 2 の特別情報とを、それぞれ記憶する取得情報記憶手段と、

10

前記取得情報記憶手段に記憶された前記特別情報が第 1 所定条件（大当たり当選となる値と一致すること）を満たすか否か判定する手段であって、前記第 2 の特別情報についての前記判定を前記第 1 の特別情報についての前記判定よりも優先的に行うとともに、前記判定を行うための判定モード（抽選モード）として、第 1 判定モード（低確率モード）と、前記第 1 判定モードよりも前記特別情報が前記第 1 所定条件を満たす確率が高い第 2 判定モード（高確率モード）と、を有する判定手段と、

前記判定手段による前記判定の結果を報知する遊技動作が開始されてから前記遊技動作が終了されることを遊技回の 1 回とした場合に、当該遊技回を実行する遊技回実行手段（主制御基板 6 1 側の M P U 6 2 と、それによって実行される図 1 3 5 の遊技回制御処理）と、

20

前記第 2 の入球手段への遊技球の入球を補助する補助手段（電動役物 3 4 a ）と、

前記補助手段の状態を、前記第 2 の入球手段への遊技球の入球を不可能又は困難にする状態である第 1 の状態と、前記第 2 の入球手段への遊技球の入球を可能又は容易にする状態である第 2 の状態との間で遷移させる状態遷移手段と、

前記状態遷移手段を制御する制御手段であって、前記状態遷移手段が前記補助手段の状態を遷移させる態様が異なる制御モードとして、第 1 制御モード（低頻度サポートモード）と、前記第 1 制御モードよりも前記第 2 の入球手段への遊技球の入球が容易である第 2 制御モード（高頻度サポートモード）と、を少なくとも有する制御手段と、

を備える遊技機において、

30

前記制御モードが前記第 2 制御モードである第 1 特定遊技状態（高確高サポ状態）から前記制御モードが前記第 1 制御モードである第 1 所定遊技状態（低確低サポ状態）に移行させる遊技状態移行手段と、

前記第 1 特定遊技状態において前記取得情報記憶手段に記憶された前記第 2 の特別情報が前記第 1 所定条件とは相違する第 2 所定条件（時短付与に対応する値）を前記第 1 所定遊技状態において満たす場合に、所定の期間、前記制御手段による前記制御モードとして前記第 2 制御モードを実行させる制御モード実行手段と、

を備えることを特徴とする遊技機。

【 7 0 7 4 】

特徴 u B 1 によれば、制御モードが第 2 制御モードである第 1 特定遊技状態から制御モードが第 1 制御モードである第 1 所定遊技状態に移行される。この第 1 所定遊技状態に移行された直後においては、第 1 特定遊技状態によって取得された第 2 の特別情報が取得情報記憶手段に残る場合があり、この場合には、第 1 所定遊技状態において、その残った第 2 の特別情報についての判定手段による判定が第 1 の特別情報についての判定手段による判定よりも優先的に行われる。そして、第 1 所定遊技状態において、その残った第 2 の特別情報が第 2 所定条件（例えば、時短付与に対応する値）を満たす場合に、所定の期間、制御手段による制御モードとして第 2 制御モードが実行される。制御モードが第 2 制御モードである状態では、制御モードが第 1 制御モードである状態よりも、遊技球が第 2 の入球手段へ入球し易くなり、遊技者にとって持ち球が減りにくい状態で、第 2 の入球手段への遊技球の入球を契機として取得された第 2 の特別情報に対する判定手段による判定を高

40

50

い頻度で実行することができ、その結果、第2の特別情報が第1所定条件を満たすこと（例えば、大当たり当選すること）を容易に実現することが可能となる。したがって、特徴u B 1によれば、取得情報記憶手段に第2の特別情報が記憶された状態で、第1所定遊技状態に移行することができれば、第2の特別情報が第2所定条件（例えば、時短付与に対応する値）を満たす機会を得ることができ、その結果、第2の入球手段への遊技球の入球を契機として取得された第2の特別情報が第1所定条件を満たすこと（例えば、大当たり当選すること）を容易に実現することが可能となる。この結果、特徴u B 1によれば、取得情報記憶手段に第2の特別情報が記憶された状態で、第1所定遊技状態へ移行することを、遊技者に期待させることができ、遊技の興趣向上を図ることができる。

【7075】

10

[ 特徴u B 2 ]

特徴u B 1に記載の遊技機であって、

前記所定の期間は、前記特別情報が前記第1所定条件を満たすまでの期間である、ことを特徴とする遊技機。

【7076】

特徴u B 2によれば、取得情報記憶手段に第2の特別情報が記憶された状態で第1所定遊技状態に移行することができ、当該第1所定遊技状態において第2の特別情報が第2所定条件を満たすことができれば、第2の入球手段への遊技球の入球を契機として取得された第2の特別情報が第1所定条件を満たすことを確実に実現することができる。

【7077】

20

[ 特徴u B 3 ]

特徴u B 2に記載の遊技機であって、

前記遊技状態移行手段は、

前記第1特定遊技状態（高確高サポ状態）において、当該第1特定遊技状態への移行後における前記遊技回の実行回数が所定の回数（時短継続回数）に達した場合に、前記制御モードが前記第1制御モードである第2特定遊技状態（高確低サポ状態）に前記第1特定遊技状態から移行させる手段と、

前記第1特定遊技状態において前記取得情報記憶手段に記憶された前記第2の特別情報についての前記判定手段による前記判定が、前記第2特定遊技状態において終了するまでに、特定条件（転落抽選において当選すること）が成立した場合に、前記第1所定遊技状態に前記第2特定遊技状態から移行させる手段と、

30

を備えることを特徴とする遊技機。

【7078】

特徴u B 3によれば、第1特定遊技状態において、当該第1特定遊技状態への移行後における遊技回の実行回数が所定の回数（時短継続回数）に達した場合に、制御モードが前記第1制御モードである第2特定遊技状態に移行される。この第2特定遊技状態に移行された直後においては、第1特定遊技状態において取得された第2の特別情報が取得情報記憶手段に残る場合があり、この場合には、第2特定遊技状態において、その残った第2の特別情報についての判定手段による判定が第1の特別情報についての判定手段による判定よりも優先的に行われる。そして、その残った第2の特別情報についての判定手段による判定が、第2特定遊技状態において終了するまでに、特定条件が成立した場合に、第1所定遊技状態へ第2特定遊技状態から移行される。このために、先に説明したように、第1所定遊技状態において第2の特別情報が第2所定条件を満たすことができれば、第2の入球手段への遊技球の入球を契機として取得された第2の特別情報が第1所定条件を満たすことを確実に実現することができることから、第1特定遊技状態への移行後における遊技回の実行回数が所定の回数に達して第2特定遊技状態に移行した場合に、第1特定遊技状態において取得情報記憶手段に記憶された第2の特別情報についての判定手段による判定が、第2特定遊技状態において終了するまでに特定条件が成立することを、遊技者に対して期待させることができる。この結果、特徴u B 3によれば、遊技の興趣向上をいっそう図ることができる。

40

50

## 【 7 0 7 9 】

< 特徴 u C 群 >

特徴 u C 群は、上述した各実施形態、変形例、又はこれらの組み合わせから抽出され、主に第 3 実施形態とその変形例から抽出される。

## 【 7 0 8 0 】

[ 特徴 u C 1 ]

遊技球が入球可能な第 1 の入球手段（第 1 始動口 3 3）と、

遊技球が入球可能な第 2 の入球手段（第 2 始動口 3 4）と、

前記第 1 の入球手段または前記第 2 の入球手段への遊技球の入球を契機として特別情報（当たり乱数カウンタ C 1 の値）を取得する情報取得手段と、

10

前記第 1 の入球手段に遊技球が入球したことによって取得された前記特別情報である第 1 の特別情報と、前記第 2 の入球手段に遊技球が入球したことによって取得された前記特別情報である第 2 の特別情報とを、それぞれ記憶する取得情報記憶手段と、

前記取得情報記憶手段に記憶された前記特別情報が第 1 所定条件（大当たり当選となる値と一致すること）を満たすか否か判定する手段であって、前記第 2 の特別情報についての前記判定を前記第 1 の特別情報についての前記判定よりも優先的に行うとともに、前記判定を行うための判定モード（抽選モード）として、第 1 判定モード（低確率モード）と、前記第 1 判定モードよりも前記特別情報が前記第 1 所定条件を満たす確率が高い第 2 判定モード（高確率モード）と、を有する判定手段と、

前記判定手段による前記判定の結果を報知する遊技動作が開始されてから前記遊技動作が終了されることを遊技回の 1 回とした場合に、当該遊技回を実行する遊技回実行手段（主制御基板 6 1 側の M P U 6 2 と、それによって実行される図 1 3 5 の遊技回制御処理）と、

20

前記第 2 の入球手段への遊技球の入球を補助する補助手段（電動役物 3 4 a）と、

前記補助手段の状態を、前記第 2 の入球手段への遊技球の入球を不可能又は困難にする状態である第 1 の状態と、前記第 2 の入球手段への遊技球の入球を可能又は容易にする状態である第 2 の状態との間で遷移させる状態遷移手段と、

前記状態遷移手段を制御する制御手段であって、前記状態遷移手段が前記補助手段の状態を遷移させる態様が異なる制御モードとして、第 1 制御モード（低頻度サポートモード）と、前記第 1 制御モードよりも前記第 2 の入球手段への遊技球の入球が容易である第 2 制御モード（高頻度サポートモード）と、を少なくとも有する制御手段と、

30

を備える遊技機において、

前記判定モードが前記第 2 判定モードであり、かつ前記制御モードが前記第 2 制御モードである特定遊技状態（高確高サポ状態）において、当該特定遊技状態への移行後における前記遊技回の実行回数が第 1 所定回数（時短継続回数）に達した場合に、前記制御モードを前記第 2 制御モードから前記第 1 制御モードへ移行する制御モード移行手段と、

前記第 1 制御モードへの移行がなされた後の第 1 所定遊技状態（高確低サポ状態）において、前記特定遊技状態への移行後における前記遊技回の実行回数が第 2 所定回数（S T 回数）に達した場合に、前記判定モードを前記第 2 判定モードから前記第 1 判定モードへ移行する判定モード移行手段と、

40

を備え、

前記第 1 所定回数を N 1 とし、前記第 2 所定回数を N 2 とし、前記取得情報記憶手段に記憶され得る前記第 2 の特別情報についての最大個数を N 3 とした場合に、下記の式（1）を満たす

ことを特徴とする遊技機。

$$N 2 \quad N 1 + N 3 + 1 \quad \dots ( 1 )$$

## 【 7 0 8 1 】

特徴 u C 1 によれば、判定モードが第 2 判定モードであり、かつ制御モードが第 2 制御モードである特定遊技状態において、当該特定遊技状態への移行後における遊技回の実行回数が第 1 所定回数に達した場合に、制御モードが第 2 制御モードから第 1 制御モードへ

50

移行される。この結果、制御モードが第 1 制御モードである第 1 所定遊技状態に特定遊技状態から移行される。この第 1 所定遊技状態に移行された直後においては、特定遊技状態において取得された第 2 の特別情報が取得情報記憶手段に残る場合があり、この場合には、第 1 所定遊技状態において、その残った第 2 の特別情報についての判定手段による判定が第 1 の特別情報についての判定手段による判定よりも優先的に行われる。そして、第 1 所定遊技状態において、特定遊技状態への移行後における遊技回の実行回数が第 2 所定回数に達した場合に、判定モードが第 2 判定モードから第 1 判定モードへ移行される。式 ( 1 ) によれば、第 2 所定回数  $N_2$  が、第 1 所定回数  $N_1$  と前記取得情報記憶手段に記憶され得る前記第 2 の特別情報についての最大個数  $N_3$  との和よりも大きな値となっていることから、特定遊技状態において取得情報記憶手段に記憶された第 2 の特別情報についての判定手段による判定は、第 1 所定遊技状態において終了されることになる。

10

#### 【 7 0 8 2 】

特定遊技状態から第 1 所定遊技状態に移行する際、すなわち、特定遊技状態において、特定遊技状態に移行してからの遊技回数が第 1 所定回数  $N_1$  に達した際に、取得情報記憶手段に記憶された第 2 の特別情報の数が最大個数  $N_3$  となっている場合を考えてみる。この遊技回数が第 1 所定回数  $N_1$  に達した場合に、制御モードが第 1 制御モードに移行して、第 2 の入球手段への遊技球の入球が不可能又は困難となるが、この直前で遊技球が第 2 の入球手段へ入球してしまうことがある。第 2 所定回数  $N_2$  を、第 1 所定回数  $N_1$  と、取得情報記憶手段に記憶され得る第 2 の特別情報についての最大個数  $N_3$  との和の数と一致する構成 ( 以下、比較例の構成と呼ぶ ) とした場合に、上記第 2 の入球手段への遊技球の入球が不可能又は困難となる直前で入球した遊技球 ( 以下、「過多分の遊技球」と呼ぶ ) に対応する判定手段による判定が、第 1 所定遊技状態において実行されずに、判定モードが第 2 判定モードから第 1 判定モードへ移行された後の状態 ( 以下、通常状態と呼ぶ ) で実行されてしまう。遊技機の設計者が、特定遊技状態から第 1 所定遊技状態に移行した際に、第 2 の入球手段へ入球した遊技球に対応する判定手段による判定が第 1 所定遊技状態において全て完了するものとして設計した場合において、比較例の構成を採用すると、上記過多分の遊技球に対応する判定手段による判定が通常状態にて実行されることによって、本来、設計者が想定していないゲーム性を発揮する虞があった。

20

#### 【 7 0 8 3 】

これに対して、特徴  $u C 1$  によれば、式 ( 1 ) の関係から、第 2 所定回数  $N_2$  が、第 1 所定回数  $N_1$  と前記取得情報記憶手段に記憶され得る前記第 2 の特別情報についての最大個数  $N_3$  との和に 1 を加えた数以上の数となることから、上記過多分の遊技球に対応する判定手段による判定が第 1 所定遊技状態において必ず実行されることになる。したがって、特徴  $u C 1$  によれば、特定遊技状態から第 1 所定遊技状態に移行した際に、第 2 の入球手段へ入球した遊技球に対応する判定手段による判定は、上記過多分の遊技球を含めて、第 1 所定遊技状態において全て完了することになり、本来、設計者が想定した通りのゲーム性を発揮することができる。この結果、特徴  $u C 1$  によれば、遊技の興趣向上を図ることができるという効果を奏する。

30

#### 【 7 0 8 4 】

##### [ 特徴 $u C 2$ ]

特徴  $u C 1$  に記載の遊技機であって、

下記の式 ( 2 ) を満たす

ことを特徴とする遊技機。

$$N_2 = N_1 + N_3 + 1 \quad \dots ( 2 )$$

40

#### 【 7 0 8 5 】

特徴  $u C 2$  によれば、式 ( 2 ) の関係から、第 2 所定回数  $N_2$  が、第 1 所定回数  $N_1$  と前記取得情報記憶手段に記憶され得る前記第 2 の特別情報についての最大個数  $N_3$  との和に 1 を加えた数となることから、上記特徴  $u C 1$  と同様に、上記過多分の遊技球に対応する判定手段による判定が第 1 所定遊技状態において必ず実行されることになる。したがって、特徴  $u C 2$  によれば、特徴  $u C 1$  と同様の効果を奏する。すなわち、特徴  $u C 2$  によ

50

れば、特定遊技状態から第1所定遊技状態に移行した際に、第2の入球手段へ入球した遊技球に対応する判定手段による判定は、上記過剰分の遊技球を含めて、第1所定遊技状態において全て完了することになり、本来、設計者が想定した通りのゲーム性を発揮することができ、その結果、遊技の興趣向上を図ることができるという効果を奏する。

【7086】

[特徴uC3]

特徴uC1または特徴uC2に記載の遊技機であって、

前記特定遊技状態において前記取得情報記憶手段に記憶された前記第2の特別情報についての前記判定手段による前記判定が、前記第1所定遊技状態において終了するまでに、特定条件（転落抽選において当選すること）が成立した場合に、遊技者にとって有利な状態を所定期間、継続させる有利状態継続手段を備える

10

ことを特徴とする遊技機。

【7087】

特徴uC3によれば、判定モードが第2判定モードであり、かつ制御モードが第1制御モードである第1所定遊技状態において、遊技者に対して、特別情報が第1所定条件を満たす確率が高い第2判定モードによる判定によって、特別情報が第1所定条件を満たすことを期待させることができるが、さらに、特定遊技状態において取得情報記憶手段に記憶された第2の特別情報についての判定手段による判定が、特定遊技状態から移行した第1所定遊技状態において終了するまでに、特定条件が成立することによって、遊技者にとって有利な状態が所定期間、継続されることを、遊技者に対して期待させることができる。

20

この結果、遊技の興趣向上を図ることができる。

【7088】

[特徴uC4]

特徴uC3に記載の遊技機であって、

前記有利状態継続手段は、

前記特定遊技状態において前記取得情報記憶手段に記憶された前記第2の特別情報についての前記判定手段による前記判定が、前記第1所定遊技状態において終了するまでに、特定条件（転落抽選において当選すること）が成立した場合に、前記判定モードが前記第1判定モードである第2所定遊技状態（低確低サボ状態H1における特2残保留消化中の態様H1b）に前記第1所定遊技状態から移行させる手段と、

30

前記第2所定遊技状態において、前記第2の特別情報が第2所定条件（時短付与に対応する値）を満たした場合に、前記特別情報が前記第1所定条件を満たすまで、前記制御手段による前記制御モードとして前記第2制御モードを実行させる制御モード実行手段と、を備えることを特徴とする遊技機。

【7089】

特徴uC4によれば、特定遊技状態において取得情報記憶手段に記憶された第2の特別情報についての判定手段による判定が、第1所定遊技状態において終了するまでに、特定条件が成立した場合に、判定モードが第1判定モードである第2所定遊技状態に移行される。そして、第2所定遊技状態において、第2の特別情報が第2所定条件（時短付与に対応する値）を満たした場合に、特別情報が第1所定条件を満たすまで（例えば、大当たり当選するまで）、制御手段による制御モードとして第2制御モードが実行される。制御モードが第2制御モードである状態では、制御モードが第1制御モードである状態よりも遊技球が第2の入球手段へ入球し易くなり、遊技者にとって持ち球が減りにくい状態で、第2の入球手段への遊技球の入球を契機として取得された第2の特別情報についての判定手段による判定を高い頻度で実行することができる。このため、第2所定遊技状態に移行し、第2の特別情報が第2所定条件を満たすことができれば、第2の特別情報が第1所定条件を満たすことを実現することが可能となる。

40

【7090】

したがって、特徴uC4によれば、遊技者に対して、第2の特別情報についての判定手段による判定が、判定モードが第2判定モードである第1所定遊技状態において終了する

50



までに特定条件が成立して、第1所定遊技状態から第2所定遊技状態へ移行することを期待させることができる。すなわち、特徴uC4によれば、判定モードが第2判定モードである第1所定遊技状態において、遊技者に対して、特別情報が第1所定条件を満たす確率が高い第2判定モードによる判定によって、特別情報が第1所定条件を満たすことを期待させることができるが、さらに、第2の特別情報についての判定手段による判定が終了するまでに特定条件が成立して、第1所定遊技状態から第2所定遊技状態へ移行することを期待させることができる。

【7091】

一方、第2所定遊技状態に移行し、第2の特別情報が第2所定条件を満たすことができれば、遊技者に対して、持ち球が減りにくい状態で、次回、判定手段によって特別情報が第1所定条件を満たすまで（例えば、大当たり当選するまで）、第2の入球手段への遊技球の入球が容易となる第2制御モードが終わらない安心感を持たせることができる。このように、特徴uC4によれば、遊技者に対して期待感と安心感といった感情を付与することで、遊技の興趣向上を図ることができる。

【7092】

[特徴uC5]

特徴uC4に記載の遊技機であって、

前記第1所定遊技状態において、前記取得情報記憶手段に記憶された前記第1の特別情報についての前記判定手段による前記判定が行われる際に、前記特定条件（転落抽選において当選すること）が成立した場合に、前記判定モードが前記第1判定モードであり、かつ前記制御モードが第1制御モードである通常状態に前記第1所定遊技状態から移行させる手段

を備えることを特徴とする遊技機。

【7093】

特徴uC5によれば、第1所定遊技状態において、取得情報記憶手段に記憶された第1の特別情報についての判定手段による判定が行われる際に、特定条件が成立した場合に、第1所定遊技状態から通常状態へ移行させられる。これに対して、前述したように、第1所定遊技状態において、第1所定遊技状態へ移行する前の特定遊技状態において取得情報記憶手段に記憶された第2の特別情報についての判定手段による判定が終了するまでに、上記と同じ特定条件が成立した場合には、遊技者にとって有利な状態が所定期間、継続させられる。したがって、同じ特定条件が成立した場合であっても、第2の特別情報による判定が行なわれる場合には遊技者にとっての有利な状態へ移行するのに対して、第2の特別情報についての判定が終了して、第1の特別情報への判定が行なわれるようになった際には、通常状態へ移行させられる。このため、第1所定遊技状態において、取得情報記憶手段に記憶された第2の特別情報についての判定手段による判定が特定条件が成立せずに終了してしまわないかといった緊迫感を、遊技者に対して付与することができる。このように、特徴uC5によれば、遊技者に対して期待感と緊迫感といった感情を付与することで、遊技の興趣向上を図ることができる。

【7094】

[特徴uC6]

特徴uC1から特徴uC5までのいずれか一つに記載の遊技機であって、

前記特定遊技状態（高確高サポ状態）において、当該特定遊技状態への移行後における前記遊技回の実行回数が前記第1所定回数（時短継続回数）に達するまでに、前記特定条件（転落抽選において当選すること）が成立した場合に、遊技者にとって有利な状態（低確高サポ状態H5）を所定期間、継続させる手段

を備えることを特徴とする遊技機。

【7095】

特徴uC6によれば、判定モードが第2判定モードであり、かつ制御モードが第2制御モードである特定遊技状態において、当該特定遊技状態への移行後における遊技回の実行回数が第1所定回数に達するまでに、特定条件が成立した場合に、遊技者にとって有利な

10

20

30

40

50

状態が所定期間、継続される。このため、特徴 u C 6 によれば、特定遊技状態において、特定遊技状態への移行後における遊技回の実行回数が第 1 所定回数に達するまでに、特定条件が成立することを、遊技者に対して期待させることができる。一方、前述したように、特定遊技状態において、当該特定遊技状態への移行後における遊技回の実行回数が第 1 所定回数に達した場合には、第 1 所定遊技状態に移行し、第 2 の特別情報についての判定手段による判定が第 1 所定遊技状態において終了するまでに、特定条件が成立することを、遊技者に期待させることができる。このため、判定モードが第 2 判定モードである特定遊技状態において、当該特定遊技状態への移行後における遊技回の実行回数が第 1 所定回数に達するまでに特定条件が成立しなかった場合にも、遊技者に落胆した感情を付与することなく、第 2 の特別情報についての判定手段による判定が第 1 所定遊技状態において終了するまでに特定条件が成立することを、遊技者に期待させることができる。したがって、遊技の興趣向上をいっそう図ることができる。

10

【 7 0 9 6 】

< 特徴 u D 群 >

特徴 u D 群は、上述した各実施形態、変形例、又はこれらの組み合わせから抽出され、主に第 3 実施形態とその変形例から抽出される。

【 7 0 9 7 】

[ 特徴 u D 1 ]

遊技球が入球可能な第 1 の入球手段（第 1 始動口 3 3 ）と、  
遊技球が入球可能な第 2 の入球手段（第 2 始動口 3 4 ）と、  
前記第 1 の入球手段または前記第 2 の入球手段への遊技球の入球を契機として特別情報（当たり乱数カウンタ C 1 の値）を取得する情報取得手段と、  
前記第 1 の入球手段に遊技球が入球したことによって取得された前記特別情報である第 1 の特別情報と、前記第 2 の入球手段に遊技球が入球したことによって取得された前記特別情報である第 2 の特別情報とを、それぞれ記憶する取得情報記憶手段と、  
前記取得情報記憶手段に記憶された前記特別情報が第 1 所定条件（大当たり当選となる値と一致すること）を満たすか否か判定する手段であって、前記第 2 の特別情報についての前記判定を前記第 1 の特別情報についての前記判定よりも優先的に行うとともに、前記判定を行うための判定モード（抽選モード）として、第 1 判定モード（低確率モード）と、前記第 1 判定モードよりも前記特別情報が前記第 1 所定条件を満たす確率が高い第 2 判定モード（高確率モード）と、を有する判定手段と、  
前記判定手段による前記判定の結果を報知する遊技動作が開始されてから前記遊技動作が終了されることを遊技回の 1 回とした場合に、当該遊技回を実行する遊技回実行手段（主制御基板 6 1 側の M P U 6 2 と、それによって実行される図 1 3 5 の遊技回制御処理）と、

20

30

前記第 2 の入球手段への遊技球の入球を補助する補助手段（電動役物 3 4 a ）と、  
前記補助手段の状態を、前記第 2 の入球手段への遊技球の入球を不可能又は困難にする状態である第 1 の状態と、前記第 2 の入球手段への遊技球の入球を可能又は容易にする状態である第 2 の状態との間で遷移させる状態遷移手段と、

前記状態遷移手段を制御する制御手段であって、前記状態遷移手段が前記補助手段の状態を遷移させる態様が異なる制御モードとして、第 1 制御モード（低頻度サポートモード）と、前記第 1 制御モードよりも前記第 2 の入球手段への遊技球の入球が容易である第 2 制御モード（高頻度サポートモード）と、を少なくとも有する制御手段と、

40

を備える遊技機において、

前記判定モードが前記第 2 判定モードであり、かつ前記制御モードが前記第 2 制御モードである特定遊技状態（高確高サポ状態）から、前記判定モードが前記第 2 判定モードであり、かつ前記制御モードが前記第 1 制御モードである第 1 所定遊技状態（高確低サポ状態）に移行させる第 1 遊技状態移行手段と、

前記特定遊技状態において前記取得情報記憶手段に記憶された前記第 2 の特別情報についての前記判定手段による前記判定が、前記第 1 所定遊技状態において終了するまでに、

50

特定条件（転落抽選において当選すること）が成立した場合に、前記第 1 所定遊技状態から第 2 所定遊技状態（低確低サポ状態 H 1 における特 2 残保留消化中の態様 H 1 b）に移行させる第 2 遊技状態移行手段と、

前記特定遊技状態において前記取得情報記憶手段に記憶された前記第 2 の特別情報についての前記判定手段による前記判定が、前記第 1 所定遊技状態において終了した後に、前記特定条件（転落抽選において当選すること）が成立した場合に、前記第 1 所定遊技状態から第 3 所定遊技状態（低確低サポ状態 H 1）に移行させる第 3 遊技状態移行手段と、

を備え、

前記第 2 所定遊技状態は、前記第 3 所定遊技状態よりも遊技者にとっての有利性が高いことを特徴とする遊技機。

10

【 7 0 9 8 】

特徴 u D 1 によれば、判定モードが第 2 判定モードであり、かつ制御モードが第 2 制御モードである特定遊技状態から、判定モードが第 2 判定モードであり、かつ制御モードが第 1 制御モードである第 1 所定遊技状態に移行される。そして、特定遊技状態において取得情報記憶手段に記憶された第 2 の特別情報についての判定手段による判定が第 1 所定遊技状態において終了するまでに、特定条件が成立した場合に、遊技者にとっての有利性が高い第 2 所定遊技状態に移行される。特定遊技状態において取得情報記憶手段に記憶された第 2 の特別情報についての判定手段による判定が第 1 所定遊技状態において終了した後に、特定条件が成立した場合には、第 2 所定遊技状態よりも遊技者にとっての有利性が高くない第 3 所定遊技状態に移行される。このため、特徴 u D 1 によれば、特定遊技状態から移行した第 1 所定遊技状態において、遊技者に対して、特定遊技状態において取得情報記憶手段に記憶された第 2 の特別情報についての判定手段による判定が第 1 所定遊技状態において終了するまでに、特定条件が成立することを期待させることができる。すなわち、特徴 u D 1 によれば、判定モードが第 2 判定モードである第 1 所定遊技状態において、遊技者に対して、特別情報が第 1 所定条件を満たす確率が高い第 2 判定モードによる判定によって、特別情報が第 1 所定条件を満たすことを期待させることができるが、さらに、特定遊技状態において取得情報記憶手段に記憶された第 2 の特別情報についての判定手段による判定が第 1 所定遊技状態において終了するまでに、特定条件が成立することを期待させることができる。

20

【 7 0 9 9 】

また、特徴 u D 1 によれば、特定遊技状態において取得情報記憶手段に記憶された第 2 の特別情報についての判定手段による判定が第 1 所定遊技状態において終了した後に、特定条件が成立した場合に、第 2 所定遊技状態よりも遊技者にとっての有利性が低い第 3 所定遊技状態に移行されることから、第 1 所定遊技状態において、判定手段によって特別情報が第 1 所定条件を満たすことなく、また、特定条件が成立することもなく、特定遊技状態において取得情報記憶手段に記憶された第 2 の特別情報についての判定手段による判定が第 1 所定遊技状態において終了してしまわないかといった緊迫感を、遊技者に対して持たせることができる。このように、特徴 u D 1 によれば、遊技者に対して期待感と緊迫感といった感情を付与することで、遊技の興趣向上を図ることができる。

30

【 7 1 0 0 】

[ 特徴 u D 2 ]

特徴 u D 1 に記載の遊技機であって、

前記第 2 遊技状態移行手段は、

前記特定遊技状態において前記取得情報記憶手段に記憶された前記第 2 の特別情報についての前記判定手段による前記判定が、前記第 1 所定遊技状態において終了するまでに、前記特定条件（転落抽選において当選すること）が成立した場合に、前記判定モードが前記第 1 判定モードである前記第 2 所定遊技状態（低確低サポ状態 H 1 における特 2 残保留消化中の態様 H 1 b）に前記第 1 所定遊技状態から移行させる手段と、

前記第 2 所定遊技状態への移行後において、前記第 2 の特別情報が第 2 所定条件（時短付与に対応する値）を満たした場合に、前記特別情報が前記第 1 所定条件を満たすまで、

40

50

前記制御手段による前記制御モードとして前記第 2 制御モードを実行させる手段と、  
を備えることを特徴とする遊技機。

【 7 1 0 1 】

特徴 u D 2 によれば、特定遊技状態において取得情報記憶手段に記憶された第 2 の特別情報についての判定手段による判定が、第 1 所定遊技状態において終了するまでに、特定条件が成立した場合に、判定モードが第 1 判定モードである第 2 所定遊技状態に移行される。そして、第 2 所定遊技状態において、第 2 の特別情報が第 2 所定条件（時短付与に対応する値）を満たした場合に、特別情報が第 1 所定条件を満たすまで（例えば、大当たり当選するまで）、制御手段による制御モードとして第 2 制御モードが実行される。制御モードが第 2 制御モードである状態では、制御モードが第 1 制御モードである状態よりも遊技球が第 2 の入球手段へ入球し易くなり、遊技者にとって持ち球が減りにくい状態で、第 2 の入球手段への遊技球の入球を契機として取得された第 2 の特別情報についての判定手段による判定を高い頻度で実行することができる。このため、第 2 所定遊技状態に移行し、第 2 の特別情報が第 2 所定条件を満たすことができれば、特別情報が第 1 所定条件を満たすことを確実に実現することが可能となる。

10

【 7 1 0 2 】

したがって、特徴 u D 2 によれば、遊技者に対して、第 2 の特別情報についての判定手段による判定が、判定モードが第 2 判定モードである第 1 所定遊技状態において終了するまでに特定条件が成立して、第 1 所定遊技状態から第 2 所定遊技状態へ移行することを期待させることができる。すなわち、特徴 u D 2 によれば、判定モードが第 2 判定モードである第 1 所定遊技状態において、遊技者に対して、特別情報が第 1 所定条件を満たす確率が高い第 2 判定モードによる判定によって、特別情報が第 1 所定条件を満たすことを期待させることができるが、さらに、第 2 の特別情報についての判定手段による判定が終了するまでに特定条件が成立して、第 1 所定遊技状態から第 2 所定遊技状態へ移行することを期待させることができる。

20

【 7 1 0 3 】

一方、第 2 所定遊技状態に移行し、第 2 の特別情報が第 2 所定条件を満たすことができれば、遊技者に対して、持ち球が減りにくい状態で、次回、判定手段によって特別情報が第 1 所定条件を満たすまで（例えば、大当たり当選するまで）、第 2 の入球手段への遊技球の入球が容易となる第 2 制御モードが終わらない安心感を持たせることができる。このように、特徴 u D 2 によれば、遊技者に対して期待感と安心感といった感情を付与することで、遊技の興趣向上を図ることができる。

30

【 7 1 0 4 】

[ 特徴 u D 3 ]

特徴 u D 2 に記載の遊技機であって、

前記第 3 遊技状態移行手段は、

前記第 1 所定遊技状態において、前記取得情報記憶手段に記憶された前記第 1 の特別情報についての前記判定手段による前記判定が行われる際に、前記特定条件（転落抽選において当選すること）が成立した場合に、前記判定モードが前記第 1 判定モードであり、かつ前記制御モードが第 1 制御モードである前記第 3 所定遊技状態としての通常状態に前記第 1 所定遊技状態から移行させる手段

40

を備えることを特徴とする遊技機。

【 7 1 0 5 】

特徴 u D 3 によれば、第 1 所定遊技状態において、取得情報記憶手段に記憶された第 1 の特別情報についての判定手段による判定が行われる際に、特定条件が成立した場合に、第 1 所定遊技状態から通常状態へ移行させられる。これに対して、前述したように、第 1 所定遊技状態において、第 1 所定遊技状態へ移行する前の特定遊技状態において取得情報記憶手段に記憶された第 2 の特別情報についての判定手段による判定が終了するまでに、上記と同じ特定条件が成立した場合には、遊技者にとって有利な状態が所定期間、継続させられる。したがって、同じ特定条件が成立した場合であっても、第 2 の特別情報による

50

判定が行なわれる場合には遊技者にとっての有利な状態へ移行するのに対して、第2の特別情報についての判定が終了して、第1の特別情報への判定が行なわれるようになった際には、通常状態へ移行させられる。このため、第1所定遊技状態において、取得情報記憶手段に記憶された第2の特別情報についての判定手段による判定が特定条件が成立せずに終了してしまわないかといった緊迫感を、遊技者に対して付与することができる。このように、特徴u D 3によれば、遊技者に対して期待感と緊迫感といった感情を付与することで、遊技の興趣向上を図ることができる。

【7106】

[ 特徴u D 4 ]

特徴u D 3に記載の遊技機であって、

前記第1遊技状態移行手段は、

前記特定遊技状態（高確高サポ状態）において、当該特定遊技状態への移行後における前記遊技回の実行回数が所定の回数（時短継続回数）に達した場合に、前記第1所定遊技状態に前記特定遊技状態から移行させる手段

を備え、

前記特定遊技状態（高確高サポ状態）において、当該特定遊技状態への移行後における前記遊技回の実行回数が前記所定の回数（時短継続回数）に達するまでに、前記特定条件（転落抽選において当選すること）が成立した場合に、遊技者にとって有利な状態（低確高サポ状態H5）を所定期間、継続させる手段

を備えることを特徴とする遊技機。

【7107】

特徴u D 4によれば、判定モードが第2判定モードであり、かつ制御モードが第2制御モードである特定遊技状態において、当該特定遊技状態への移行後における遊技回の実行回数が所定の回数に達するまでに、特定条件が成立した場合に、遊技者にとって有利な状態が所定期間、継続される。このため、特徴u D 4によれば、特定遊技状態において、特定遊技状態への移行後における遊技回の実行回数が所定の回数に達するまでに、特定条件が成立することを、遊技者に対して期待させることができる。一方、前述したように、特定遊技状態において、当該特定遊技状態への移行後における遊技回の実行回数が所定の回数に達した場合には、第1所定遊技状態に移行し、第2の特別情報についての判定手段による判定が第1所定遊技状態において終了するまでに、特定条件が成立することを、遊技者に期待させることができる。このため、特定遊技状態において、当該特定遊技状態への移行後における遊技回の実行回数が所定の回数に達するまでに特定条件が成立しなかった場合にも、遊技者に落胆した感情を付与することなく、第2の特別情報についての判定手段による判定が第1所定遊技状態において終了するまでに特定条件が成立することを、遊技者に期待させることができる。したがって、遊技の興趣向上をいっそう図ることができる。

【7108】

< 特徴u E 群 >

特徴u E 群は、上述した各実施形態、変形例、又はこれらの組み合わせから抽出され、主に第3実施形態とその変形例から抽出される。

【7109】

[ 特徴u E 1 ]

遊技球が入球可能な第1の入球手段（第1始動口33）と、

遊技球が入球可能な第2の入球手段（第2始動口34）と、

前記第1の入球手段または前記第2の入球手段への遊技球の入球を契機として特別情報（当たり乱数カウンタC1の値）を取得する情報取得手段と、

前記第1の入球手段に遊技球が入球したことによって取得された前記特別情報である第1の特別情報と、前記第2の入球手段に遊技球が入球したことによって取得された前記特別情報である第2の特別情報とを、それぞれ記憶する取得情報記憶手段と、

前記取得情報記憶手段に記憶された前記特別情報が第1所定条件（大当たり当選となる

10

20

30

40

50

値と一致すること)を満たすか否か判定する手段であって、前記第2の特別情報についての前記判定を前記第1の特別情報についての前記判定よりも優先的に行うとともに、前記判定を行うための判定モード(抽選モード)として、第1判定モード(低確率モード)と、前記第1判定モードよりも前記特別情報が前記第1所定条件を満たす確率が高い第2判定モード(高確率モード)と、を有する判定手段と、

特定条件(転落抽選において当選すること)が成立した場合に、前記判定手段によって実行される前記判定を前記第2判定モードから前記第1判定モードに移行する判定モード移行手段(転落判定処理)と、

前記判定手段による前記判定の結果を報知する遊技動作が開始されてから前記遊技動作が終了されることを遊技回の1回とした場合に、当該遊技回を実行する遊技回実行手段(主制御基板61側のMPU62と、それによって実行される図135の遊技回制御処理)と、

10

前記判定モードが前記第2判定モードである特定遊技状態(高確高サポ状態)において、当該特定遊技状態への移行後における前記遊技回の実行回数が所定の回数(時短継続回数)に達した場合に、前記判定モードが前記特定遊技状態と同じ前記第2判定モードである第1所定遊技状態(高確低サポ状態)に前記特定遊技状態から移行させる遊技状態移行手段と、

演出を実行可能な演出実行手段と、

を備え、

前記演出実行手段は、

20

前記特定遊技状態において前記取得情報記憶手段に記憶された前記第2の特別情報についての前記判定手段による前記判定が、前記第1所定遊技状態において終了するまでに、前記特定条件が成立した場合に、遊技者にとって有利な状態である所定有利状態に対応する演出を実行する手段

を備えることを特徴とする遊技機。

#### 【7110】

特徴uE1によれば、判定モード移行手段は、判定モードを第2判定モードから第1判定モードに移行するものであることから、本来、遊技者にとっての有利性を低下させるものである。これに対して、特徴uE1によれば、特定遊技状態において取得情報記憶手段に記憶された第2の特別情報についての判定手段による判定が、第1所定遊技状態において終了するまでに、特定条件が成立した場合には、遊技者にとって有利な状態である所定有利状態に対応する演出が実行される。このため、特徴uE1によれば、本来、遊技者を落胆させるような判定モード移行手段による動作でありながら、遊技者にとって有利な状態である所定有利状態に対応する演出が実行されることから、演出の幅を、判定モード移行手段による動作に制限されずに広げることができる。この結果、遊技の興趣向上を図ることができる。

30

#### 【7111】

##### [特徴uE2]

特徴uE1に記載の遊技機であって、

前記特定遊技状態において前記取得情報記憶手段に記憶された前記第2の特別情報についての前記判定手段による前記判定が、前記第1所定遊技状態において終了するまでに、前記特定条件が成立した場合に、遊技者にとって有利な状態を所定期間、継続させる有利状態継続手段、

40

を備えることを特徴とする遊技機。

#### 【7112】

特徴uE2によれば、判定モードが第2判定モードである第1所定遊技状態において、遊技者に対して、特別情報が第1所定条件を満たす確率が高い第2判定モードによる判定によって、特別情報が第1所定条件を満たすことを期待させることができるが、さらに、特定遊技状態において取得情報記憶手段に記憶された第2の特別情報についての判定手段による判定が、特定遊技状態から移行した第1所定遊技状態において終了するまでに、特

50

定条件が成立することによって、遊技者にとって有利な状態が所定期間、継続されることを、遊技者に対して期待させることができる。この結果、遊技の興趣向上を図ることができる。

【 7 1 1 3 】

[ 特徴 u E 3 ]

特徴 u E 2 に記載の遊技機であって、

前記入球手段への遊技球の入球を補助する補助手段（電動役物 3 4 a ）と、

前記補助手段の状態を、前記入球手段への遊技球の入球を不可能又は困難にする状態である第 1 の状態と、前記入球手段への遊技球の入球を可能又は容易にする状態である第 2 の状態との間で遷移させる状態遷移手段と、

10

前記状態遷移手段を制御する制御手段であって、前記状態遷移手段が前記補助手段の状態を遷移させる態様が異なる制御モードとして、第 1 制御モード（低頻度サポートモード）と、前記第 1 制御モードよりも前記入球手段への遊技球の入球が容易である第 2 制御モード（高頻度サポートモード）と、を少なくとも有する制御手段と、

を備え、

前記有利状態継続手段は、

前記特定遊技状態において前記取得情報記憶手段に記憶された前記第 2 の特別情報についての前記判定手段による前記判定が、前記第 1 所定遊技状態において終了するまでに、前記特定条件が成立した場合に、前記判定モードが前記第 1 判定モードである第 2 所定遊技状態（低確低サポ状態 H 1 における特 2 残保留消化中の態様 H 1 b ）に前記第 1 所定遊技状態から移行させる手段と、

20

前記第 2 所定遊技状態において、前記第 2 の特別情報が第 2 所定条件（時短付与に対応する値）を満たした場合に、前記特別情報が前記第 1 所定条件を満たすまで、前記制御手段による前記制御モードとして前記第 2 制御モードを実行させる制御モード実行手段と、

を備えることを特徴とする遊技機。

【 7 1 1 4 】

特徴 u E 3 によれば、特定遊技状態において取得情報記憶手段に記憶された第 2 の特別情報についての判定手段による判定が、第 1 所定遊技状態において終了するまでに、特定条件が成立した場合に、判定モードが第 1 判定モードである第 2 所定遊技状態に移行される。そして、第 2 所定遊技状態において、第 2 の特別情報が第 2 所定条件（時短付与に対応する値）を満たした場合に、特別情報が第 1 所定条件を満たすまで（例えば、大当たり当選するまで）、制御手段による制御モードとして第 2 制御モードが実行される。制御モードが第 2 制御モードである状態では、制御モードが第 1 制御モードである状態よりも遊技球が第 2 の入球手段へ入球し易くなり、遊技者にとって持ち球が減りにくい状態で、第 2 の入球手段への遊技球の入球を契機として取得された第 2 の特別情報についての判定手段による判定を高い頻度で実行することができる。このため、第 2 所定遊技状態に移行し、第 2 の特別情報が第 2 所定条件を満たすことができれば、第 2 の特別情報が第 1 所定条件を満たすことを確実に実現することが可能となる。

30

【 7 1 1 5 】

したがって、特徴 u E 3 によれば、遊技者に対して、第 2 の特別情報についての判定手段による判定が、判定モードが第 2 判定モードである第 1 所定遊技状態において終了するまでに特定条件が成立して、第 1 所定遊技状態から第 2 所定遊技状態へ移行することを期待させることができる。すなわち、特徴 u E 3 によれば、判定モードが第 2 判定モードである第 1 所定遊技状態において、遊技者に対して、特別情報が第 1 所定条件を満たす確率が高い第 2 判定モードによる判定によって、特別情報が第 1 所定条件を満たすことを期待させることができるが、さらに、第 2 の特別情報についての判定手段による判定が終了するまでに特定条件が成立して、第 1 所定遊技状態から第 2 所定遊技状態へ移行することを期待させることができる。

40

【 7 1 1 6 】

一方、第 2 所定遊技状態に移行し、第 2 の特別情報が第 2 所定条件を満たすことができ

50

れば、遊技者に対して、持ち球が減りにくい状態で、次回、判定手段によって特別情報が第1所定条件を満たすまで（例えば、大当たり当選するまで）、第2の入球手段への遊技球の入球が容易となる第2制御モードが終わらない安心感を持たせることができる。このように、特徴uE3によれば、遊技者に対して期待感と安心感といった感情を付与することで、遊技の興趣向上を図ることができる。

【7117】

[特徴uE4]

特徴uE3に記載の遊技機であって、

前記第1所定遊技状態において、前記取得情報記憶手段に記憶された前記第1の特別情報についての前記判定手段による前記判定が行われる際に、前記特定条件（転落抽選において当選すること）が成立した場合に、前記判定モードが前記第1判定モードであり、かつ前記制御モードが第1制御モードである通常状態に前記第1所定遊技状態から移行させる手段

10

を備えることを特徴とする遊技機。

【7118】

特徴uE4によれば、第1所定遊技状態において、取得情報記憶手段に記憶された第1の特別情報についての判定手段による判定が行われる際に、特定条件が成立した場合に、第1所定遊技状態から通常状態へ移行させられる。これに対して、前述したように、第1所定遊技状態において、第1所定遊技状態へ移行する前の特定遊技状態において取得情報記憶手段に記憶された第2の特別情報についての判定手段による判定が終了するまでに、上記と同じ特定条件が成立した場合には、遊技者にとって有利な状態が所定期間、継続させられる。したがって、同じ特定条件が成立した場合であっても、第2の特別情報による判定が行なわれる場合には遊技者にとっての有利な状態へ移行するのに対して、第2の特別情報についての判定が終了して、第1の特別情報への判定が行なわれるようになった際には、通常状態へ移行させられる。このため、第1所定遊技状態において、取得情報記憶手段に記憶された第2の特別情報についての判定手段による判定が特定条件が成立せずに終了してしまわないかといった緊迫感を、遊技者に対して付与することができる。このように、特徴uE4によれば、遊技者に対して期待感と緊迫感といった感情を付与することで、遊技の興趣向上を図ることができる。

20

【7119】

30

[特徴uE5]

特徴uE1から特徴uE4のいずれか一つに記載の遊技機であって、

前記特定遊技状態（高確高サポ状態）において、当該特定遊技状態への移行後における前記遊技回の実行回数が前記第1所定回数（時短継続回数）に達するまでに、前記特定条件（転落抽選において当選すること）が成立した場合に、遊技者にとって有利な状態（低確高サポ状態H5）を所定期間、継続させる手段

を備えることを特徴とする遊技機。

【7120】

特徴uE5によれば、判定モードが第2判定モードであり、かつ制御モードが第2制御モードである特定遊技状態において、当該特定遊技状態への移行後における遊技回の実行回数が第1所定回数に達するまでに、特定条件が成立した場合に、遊技者にとって有利な状態が所定期間、継続される。このため、特徴uE5によれば、特定遊技状態において、特定遊技状態への移行後における遊技回の実行回数が第1所定回数に達するまでに、特定条件が成立することを、遊技者に対して期待させることができる。一方、前述したように、特定遊技状態において、当該特定遊技状態への移行後における遊技回の実行回数が第1所定回数に達した場合には、第1所定遊技状態に移行し、第2の特別情報についての判定手段による判定が第1所定遊技状態において終了するまでに、特定条件が成立することを、遊技者に期待させることができる。このため、判定モードが第2判定モードである特定遊技状態において、当該特定遊技状態への移行後における遊技回の実行回数が第1所定回数に達するまでに特定条件が成立しなかった場合にも、遊技者に落胆した感情を付与する

40

50



ことなく、第 2 の特別情報についての判定手段による判定が第 1 所定遊技状態において終了するまでに特定条件が成立することを、遊技者に期待させることができる。したがって、遊技の興趣向上をいっそう図ることができる。

【 7 1 2 1 】

< 特徴 u F 群 >

特徴 u F 群は、上述した各実施形態、変形例、又はこれらの組み合わせから抽出され、主に第 3 実施形態とその変形例 1 から抽出される。

【 7 1 2 2 】

[ 特徴 u F 1 ]

遊技球が流通する流通領域（遊技領域 P A ）と、

前記流通領域に設けられ、遊技球が入球可能な入球手段（第 2 始動口 3 4 ）と、

前記入球手段への遊技球の入球を契機として特別情報（当たり乱数カウンタ C 1 の値）を取得する情報取得手段と、

取得された前記特別情報が第 1 所定条件（大当たり当選となる値と一致すること）を満たすか否かを判定する手段であって、前記判定を行うための判定モード（抽選モード）として、第 1 判定モード（低確率モード）と、前記第 1 判定モードよりも前記特別情報が前記第 1 所定条件を満たす確率が高い第 2 判定モード（高確率モード）と、を有する判定手段と、

前記判定手段による前記判定の結果を報知する遊技動作が開始されてから前記遊技動作が終了されることを遊技回の 1 回とした場合に、当該遊技回を実行する遊技回実行手段（主制御基板 6 1 側の M P U 6 2 と、それによって実行される図 1 3 5 の遊技回制御処理）と、

前記判定手段によって前記特別情報が前記第 1 所定条件を満たすと判定された場合に、当該判定に対応した前記遊技回の終了後に、遊技者に特典を付与する特典付与手段（開閉実行モード）と、

前記入球手段への遊技球の入球を補助する補助手段（電動役物 3 4 a ）と、

前記補助手段の状態を、前記入球手段への遊技球の入球を不可能又は困難にする状態である第 1 の状態と、前記入球手段への遊技球の入球を可能又は容易にする状態である第 2 の状態との間で遷移させる状態遷移手段と、

前記状態遷移手段を制御する制御手段であって、前記状態遷移手段が前記補助手段の状態を遷移させる態様が異なる制御モードとして、第 1 制御モード（低頻度サポートモード）と、前記第 1 制御モードよりも前記入球手段への遊技球の入球が容易である第 2 制御モード（高頻度サポートモード）と、を少なくとも有する制御手段と、

前記判定モードとして前記第 2 判定モードが継続している状況において、前記特典付与手段によって所定の特典の付与がなされた回数が規定回数に到達した場合に、前記判定モードを前記第 1 判定モードへ移行する判定モード移行手段と、

前記判定モードが前記第 1 判定モードである所定遊技状態（低確高サポ状態）において、前記特別情報が第 2 所定条件（時短付与に対応する値）を満たした場合に、前記特別情報が前記第 1 所定条件を満たすまで、前記制御手段による前記制御モードとして前記第 2 制御モードを実行させる制御モード実行手段と、

を備えることを特徴とする遊技機。

【 7 1 2 3 】

特徴 u F 1 によれば、判定モードとして第 2 判定モードが継続している状況において、特典付与手段によって所定の特典の付与がなされた回数が規定回数に到達した場合に、判定モードが第 1 判定モードへ移行され、判定モードが第 1 判定モードである所定遊技状態において、特別情報が第 2 所定条件を満たした場合に、特別情報が第 1 所定条件を満たすまで（例えば、大当たり当選するまで）、制御手段による制御モードとして第 2 制御モードが実行される。制御モードが第 2 制御モードである状態では、制御モードが第 1 制御モードである状態よりも、遊技球が入球手段へ入球し易くなり、遊技者にとって持ち球が減りにくい状態で、入球手段への遊技球の入球を契機として取得された特別情報についての

10

20

30

40

50

判定手段による判定を高い頻度で実行することができる。このため、判定モードとして第2判定モードが継続している状況において、特典付与手段によって所定の特典の付与がなされた回数が所定の回数に到達した場合に、判定モードが第1判定モードへ移行され、判定モードが第1判定モードである所定遊技状態において、特別情報が第2所定条件を満たした場合、第2の入球手段への遊技球の入球を契機として取得された第2の特別情報が第1所定条件を満たすことを確実に実現することが可能となり、特典付与手段による特典の付与がもう1回なされることになる。

【7124】

したがって、特徴uF1によれば、判定モードとして第2判定モードが継続している状況において、特典付与手段によって所定の特典の付与がなされた回数が規定回数に到達した場合に、特典付与手段による特典の付与がもう1回なされることになる。この結果、特徴uF1によれば、上記のもう1回の特典の付与によって、遊技者に対して大きな喜びを付与することができる。さらに、特典付与手段によって所定の特典の付与がなされた回数が規定回数、継続することについて、遊技者に対して期待感を付与することができる。特に、特典付与手段によって所定の特典の付与がなされた回数が規定回数、継続することがとても重要となることから、規定回数に対して一つ少ない回数だけ所定の特典の付与がなされた後に、もう1回、特典の付与が継続することについて、遊技者に対して一層大きな期待感を付与することができる。

【7125】

[特徴uF2]

特徴uF1に記載の遊技機であって、

前記判定モードが前記第2判定モードである特定遊技状態（高確高サボ状態）において、当該特定遊技状態への移行後における前記遊技回の実行回数が所定の回数（時短継続回数）に達するまでに特定条件（転落抽選において当選すること）が成立した場合に、前記所定遊技状態（低確高サボ状態）に前記特定遊技状態から移行させる遊技状態移行手段を備えることを特徴とする遊技機。

【7126】

特徴uF2によれば、判定モードが第2判定モードである特定遊技状態において、当該特定遊技状態への移行後における遊技回の実行回数が所定の回数に達するまでに特定条件が成立した場合に、判定モードが第1判定モードである所定遊技状態に移行される。所定遊技状態においては、前述したように、特別情報が第2所定条件を満たした場合に、特別情報が第1所定条件を満たすまで（例えば、大当たり当選するまで）、制御手段による制御モードとして第2制御モードが実行されることから、特別情報が第1所定条件を満たすことを確実に実現することが可能となる。このため、所定遊技状態に移行し、特別情報が第2所定条件を満たすことができれば、入球手段への遊技球の入球を契機として取得された特別情報が第1所定条件を満たすことを確実に実現することが可能となる。

【7127】

したがって、特徴uF2によれば、判定モードが第2判定モードである特定遊技状態において、遊技者に対して、特定遊技状態への移行後における遊技回の実行回数が所定の回数に達するまでに特定条件が成立して、特定遊技状態から所定遊技状態へ移行することを期待させることができる。すなわち、特徴uF2によれば、判定モードが第2判定モードである特定遊技状態において、遊技者に対して、特別情報が第1所定条件を満たす確率が高い第2判定モードによる判定によって、特別情報が第1所定条件を満たすことを期待させることができるが、さらに、特定遊技状態への移行後における遊技回の実行回数が所定の回数に達するまでに特定条件が成立して、特定遊技状態から、特別情報が第1所定条件を満たすことを確実に実現できる所定遊技状態へ移行することを期待させることができる。

【7128】

一方、移行後の所定遊技状態において、特別情報が第2所定条件を満たすことができれば、遊技者に対して、持ち球が減りにくい状態で、次回、判定手段によって特別情報が第1所定条件を満たすまで（例えば、大当たり当選するまで）、入球手段への遊技球の入球

10

20

30

40

50

が容易となる第 2 制御モードが終わらない安心感を持たせることができる。このように、特徴 u F 2 によれば、遊技者に対して期待感と安心感といった感情を付与することで、遊技の興趣向上を図ることができる。

【 7 1 2 9 】

[ 特徴 u F 3 ]

特徴 u F 1 または特徴 u F 2 に記載の遊技機であって、

前記特典付与手段によって付与される特典の特典種別を決定する特典種別決定手段を備え、

前記判定モード移行手段は、

前記判定モードとして前記第 2 判定モードが継続している状況において、前記特別情報が前記第 1 所定条件（大当たり当選となる値と一致すること）を満たし、かつ、前記特典種別決定手段によって、前記所定の特典の付与がなされた後の前記判定モードが前記第 2 判定モードとなり得る前記特典種別（確変大当たり）であるとの決定がなされる毎に、所定カウンタの値をインクリメントする手段と、

前記判定モードとして前記第 2 判定モードが継続している状況において、前記所定カウンタの値が前記規定回数（確変リミット回数）に到達した場合に、前記判定モードを前記第 1 判定モードへ移行する手段と、

を備えることを特徴とする遊技機。

【 7 1 3 0 】

特徴 u F 3 によれば、判定モードとして第 2 判定モードが継続している状況において、特別情報が第 1 所定条件を満たし、かつ、特典種別決定手段によって、所定の特典の付与がなされた後の判定モードが第 2 判定モードとなり得る特典種別であるとの決定がなされる毎に、所定カウンタが更新される。そして、判定モードとして第 2 判定モードが継続している状況において、所定カウンタの値が規定回数に到達した場合に、判定モードが第 1 判定モードへ移行される。先に説明したように、判定モードが第 1 判定モードとなった所定遊技状態においては、特別情報が第 2 所定条件を満たした場合に、第 2 の入球手段への遊技球の入球を契機として取得された第 2 の特別情報が第 1 所定条件を満たすことを実現することが可能となり、特典付与手段による特典の付与がもう 1 回なされることになる。このために、判定モードとして第 2 判定モードが継続している状況において、所定カウンタの値が規定回数に到達するまで、特別情報が第 1 所定条件を満たし、かつ、特典種別決定手段によって、所定の特典の付与がなされた後の判定モードが第 2 判定モードとなり得る特典種別であるとの決定がなされることを繰り返すことができれば、特典付与手段による特典の付与がもう 1 回なされることになる。したがって、判定モードとして第 2 判定モードが継続している状況において、所定カウンタの値が所定の回数に到達するまで、特別情報が第 1 所定条件を満たし、かつ、特典種別決定手段によって、所定の特典の付与がなされた後の判定モードが第 2 判定モードとなり得る特典種別であるとの決定がなされることを繰り返すことを、遊技者に対していっそう期待させることができる。したがって、遊技の興趣向上をいっそう図ることができる。

【 7 1 3 1 】

< 特徴 u G 群 >

特徴 u G 群は、上述した各実施形態、変形例、又はこれらの組み合わせから抽出され、主に第 3 実施形態とその変形例 2 から抽出される。

【 7 1 3 2 】

[ 特徴 u G 1 ]

遊技球が入球可能な第 1 の入球手段（第 1 始動口 3 3）と、

遊技球が入球可能な第 2 の入球手段（第 2 始動口 3 4）と、

前記第 1 の入球手段または前記第 2 の入球手段への遊技球の入球を契機として特別情報（当たり乱数カウンタ C 1 の値）を取得する情報取得手段と、

取得された前記特別情報が第 1 所定条件（大当たり当選となる値と一致すること）を満たすか否かを判定する手段であって、前記判定を行うための判定モード（抽選モード）と

10

20

30

40

50

して、第 1 判定モード（低確率モード）と、前記第 1 判定モードよりも前記特別情報が前記第 1 所定条件を満たす確率が高い第 2 判定モード（高確率モード）と、を有する判定手段と、

前記判定手段による前記判定の結果を報知する遊技動作が開始されてから前記遊技動作が終了されることを遊技回の 1 回とした場合に、当該遊技回を実行する遊技回実行手段（主制御基板 6 1 側の MPU 6 2 と、それによって実行される図 1 3 5 の遊技回制御処理）と、

前記入球手段への遊技球の入球を補助する補助手段（電動役物 3 4 a ）と、

前記補助手段の状態を、前記入球手段への遊技球の入球を不可能又は困難にする状態である第 1 の状態と、前記入球手段への遊技球の入球を可能又は容易にする状態である第 2 の状態との間で遷移させる状態遷移手段と、

10

前記状態遷移手段を制御する制御手段であって、前記状態遷移手段が前記補助手段の状態を遷移させる態様が異なる制御モードとして、第 1 制御モード（低頻度サポートモード）と、前記第 1 制御モードよりも前記入球手段への遊技球の入球が容易である第 2 制御モード（高頻度サポートモード）と、を少なくとも有する制御手段と、

前記判定モードが前記第 2 判定モードである第 1 所定遊技状態（高確低サポ状態）において、前記第 1 の入球手段に遊技球が入球したことによって取得された前記特別情報である第 1 の特別情報が前記第 1 所定条件（大当たり当選となる値と一致すること）を満たし、かつ、他の条件（確変大当たり当選となる値と一致すること）を満たさなかった場合（振分結果が通常大当たりとなった場合）に、前記判定モードを前記第 1 判定モードに移行するとともに前記制御モードを前記第 2 制御モードに移行するモード移行手段と、

20

前記判定モードが前記第 1 判定モードであり、かつ前記制御モードが前記第 2 制御モードである第 2 所定遊技状態（低確高サポ状態）において、前記特別情報が第 2 所定条件（時短付与に対応する値）を満たした場合に、前記特別情報が前記第 1 所定条件を満たすまで、前記制御手段による前記制御モードとして前記第 2 制御モードを実行させる制御モード実行手段と、

を備えることを特徴とする遊技機。

#### 【 7 1 3 3 】

特徴 u G 1 によれば、判定モードが第 2 判定モードである第 1 所定遊技状態において、第 1 の入球手段に遊技球が入球したことによって取得された第 1 の特別情報が第 1 所定条件を満たし、かつ、他の条件を満たさなかった場合に、判定モードが第 1 判定モードに移行し、制御モードが第 2 制御モードに移行する。そして、判定モードが第 1 判定モードであり、かつ制御モードが第 2 制御モードである第 2 所定遊技状態において、特別情報が第 2 所定条件を満たした場合に、特別情報が第 1 所定条件を満たすまで（例えば、大当たり当選するまで）、制御手段による制御モードとして第 2 制御モードが実行される。制御モードが第 2 制御モードである状態では、制御モードが第 1 制御モードである状態よりも、遊技球が入球手段へ入球し易くなり、遊技者にとって持ち球が減りにくい状態で、入球手段への遊技球の入球を契機として取得された特別情報についての判定手段による判定を高い頻度で実行することができる。このため、特徴 u G 1 によれば、第 1 所定遊技状態において、第 1 の特別情報が第 1 所定条件を満たし、かつ、他の条件を満たさなかった場合に、第 2 所定遊技状態に移行されることによって、再度、入球手段への遊技球の入球を契機として取得された特別情報が第 1 所定条件を満たすことを確実に実現することが可能となる。

30

40

#### 【 7 1 3 4 】

したがって、特徴 u G 1 によれば、判定モードが第 2 判定モードである第 1 所定遊技状態において、第 1 の特別情報が第 1 所定条件を満たし、かつ、他の条件を満たさないことによって第 2 所定遊技状態に移行した場合に、入球手段への遊技球の入球を契機として取得された特別情報が第 1 所定条件を満たすことがもう 1 回なされることになる。この結果、特徴 u G 1 によれば、判定モードが第 2 判定モードである第 1 所定遊技状態において、第 1 の特別情報が第 1 所定条件を満たし、かつ、他の条件を満たさないことについて、遊

50

技者に対して期待感を付与することができる。この結果、特徴 u G 1 によれば、遊技の興趣向上を図ることができる。

【 7 1 3 5 】

一方、第 1 所定遊技状態から特別情報が第 1 所定条件を満たすことによって移行した第 2 所定遊技状態においては、特別情報が第 2 所定条件を満たした場合に、遊技者に対して、持ち球が減りにくい状態で、次回、判定手段によって特別情報が第 1 所定条件を満たすまで（例えば、大当たり当選するまで）、入球手段への遊技球の入球が容易となる第 2 制御モードが終わらない安心感を持たせることができる。このように、特徴 u G 1 によれば、遊技者に対して期待感と安心感といった感情を付与することで、遊技の興趣向上を図ることができる。

10

【 7 1 3 6 】

[ 特徴 u G 2 ]

特徴 u G 1 に記載の遊技機であって、

前記判定モードが前記第 2 判定モードであり、前記第 1 所定遊技状態とは相違する特定遊技状態（高確高サボ状態）において、当該特定遊技状態への移行後における前記遊技回の実行回数が所定の回数（時短継続回数）に達するまでに特定条件（転落抽選において当選すること）が成立した場合に、前記第 2 所定遊技状態（低確高サボ状態）に前記特定遊技状態から移行させる遊技状態移行手段

を備えることを特徴とする遊技機。

【 7 1 3 7 】

特徴 u G 2 によれば、判定モードが第 2 判定モードである特定遊技状態において、当該特定遊技状態への移行後における遊技回の実行回数が所定の回数に達するまでに特定条件が成立した場合に、判定モードが第 1 判定モードであり、かつ制御モードが第 2 制御モードである第 2 所定遊技状態に移行される。第 2 所定遊技状態においては、前述したように、特別情報が第 2 所定条件を満たした場合に、特別情報が第 1 所定条件を満たすまで（例えば、大当たり当選するまで）、制御手段による制御モードとして第 2 制御モードが実行されることから、特別情報が第 1 所定条件を満たすことを確実に実現することが可能となる。このため、第 2 所定遊技状態に移行することができれば、入球手段への遊技球の入球を契機として取得された特別情報が第 1 所定条件を満たすことを確実に実現することが可能となる。

20

30

【 7 1 3 8 】

したがって、特徴 u G 2 によれば、判定モードが第 2 判定モードである特定遊技状態において、遊技者に対して、特定遊技状態への移行後における遊技回の実行回数が所定の回数に達するまでに特定条件が成立して、特定遊技状態から第 2 所定遊技状態へ移行することを期待させることができる。すなわち、特徴 u G 2 によれば、判定モードが第 2 判定モードである特定遊技状態において、遊技者に対して、特別情報が第 1 所定条件を満たす確率が高い第 2 判定モードによる判定によって、特別情報が第 1 所定条件を満たすことを期待させることができるが、さらに、特定遊技状態への移行後における遊技回の実行回数が所定の回数に達するまでに特定条件が成立して、特定遊技状態から、特別情報が第 1 所定条件を満たすことを確実に実現できる第 2 所定遊技状態へ移行することを期待させることができる。

40

【 7 1 3 9 】

[ 特徴 u G 3 ]

特徴 u G 2 に記載の遊技機であって、

前記特定遊技状態への移行後における前記遊技回の実行回数が、前記特定条件が成立することなく前記所定の回数に達した場合に、前記第 1 所定遊技状態（高確低サボ状態）に前記特定遊技状態から移行させる手段を備え、

前記第 1 所定遊技状態は、前記第 2 所定遊技状態よりも遊技者にとっての有利性が低いことを特徴とする遊技機。

【 7 1 4 0 】

50

特徴 u G 3 によれば、特定遊技状態への移行後における遊技回の実行回数が、特定条件が成立することなく所定の回数に達した場合に、判定モードが第 2 判定モードである第 1 所定遊技状態に移行される。第 1 所定遊技状態は、判定モードが第 2 判定モードであるにも拘わらず、判定モードが第 1 判定モードである第 2 所定遊技状態よりも遊技者にとっての有利性が低い。このために、特徴 u G 3 によれば、特定遊技状態において、判定手段によって特別情報が第 1 所定条件を満たすことなく、また、特定条件が成立することもなく、特定遊技状態への移行後における遊技回の実行回数が所定の回数に達してしまわないかといった緊迫感を、遊技者に対して持たせることができる。このため、遊技の興趣向上をいっそう図ることができる。

【 7 1 4 1 】

[ 特徴 u G 4 ]

特徴 u G 1 から特徴 u G 3 のいずれか一つに記載の遊技機であって、  
前記特典付与手段によって付与される特典の特典種別を決定する特典種別決定手段を備え、

前記モード移行手段は、

前記第 1 所定遊技状態において、前記第 1 の特別情報が前記第 1 所定条件（大当たり当選となる値と一致すること）を満たし、かつ、前記特典種別決定手段によって、前記特典の付与がなされた後の前記判定モードが前記第 1 判定モードとなる前記特典種別（通常大当たり）であるとの決定がなされた場合に、前記判定モードを前記第 1 判定モードに移行するとともに前記制御モードを前記第 2 制御モードに移行する手段

を備えることを特徴とする遊技機。

【 7 1 4 2 】

特徴 u G 4 によれば、判定モードが第 2 判定モードである第 1 所定遊技状態において、第 1 の特別情報が第 1 所定条件を満たし、かつ、特典種別決定手段によって、特典の付与がなされた後の前記判定モードが前記第 1 判定モードとなる特典種別であるとの決定がなされた場合に、判定モードが第 1 判定モードに移行されるとともに制御モードが第 2 制御モードに移行される。先に説明したように、判定モードが第 1 判定モードであり、かつ制御モードが第 2 制御モードである第 2 所定遊技状態においては、特別情報が第 2 所定条件を満たした場合に、特別情報が第 1 所定条件を満たすまで、制御手段による制御モードとして第 2 制御モードが実行されることになる。このために、特徴 u G 4 によれば、判定モードが第 2 判定モードである第 1 所定遊技状態において、第 1 の特別情報が第 1 所定条件を満たし、かつ、特典種別決定手段によって、特典の付与がなされた後の前記判定モードが前記第 1 判定モードとなる特典種別であるとの決定がなされることについて、遊技者に対して期待感を付与することができる。したがって、特徴 u G 4 によれば、遊技の興趣向上を図ることができる。

【 7 1 4 3 】

< 特徴 u H 群 >

特徴 u H 群は、上述した各実施形態、変形例、又はこれらの組み合わせから抽出され、主に第 3 実施形態とその変形例 3 から抽出される。

【 7 1 4 4 】

[ 特徴 u H 1 ]

遊技球を発射する発射手段と、

発射された遊技球が流通する流通領域（遊技領域 P A ）と、

前記流通領域に設けられ、遊技球が入球可能な入球手段（第 2 始動口 3 4 ）と、

前記入球手段への遊技球の入球を契機として特別情報（当たり乱数カウンタ C 1 の値）を取得する情報取得手段と、

取得された前記特別情報が第 1 所定条件（大当たり当選となる値と一致すること）又は第 2 所定条件（時短付与となる値と一致すること）を満たすかを判定する手段であって、前記判定を行うための判定モード（抽選モード）として、第 1 判定モード（低確率モード）と、前記第 1 判定モードよりも前記特別情報が前記第 1 所定条件を満たす確率が高い第

10

20

30

40

50

2 判定モード（高確率モード）と、を有する判定手段と、

前記判定手段による前記判定の結果を報知する遊技動作が開始されてから前記遊技動作が終了されることを遊技回の1回とした場合に、当該遊技回を実行する遊技回実行手段（主制御基板61側のMPU62と、それによって実行される図135の遊技回制御処理）と、

前記入球手段への遊技球の入球を補助する補助手段（電動役物34a）と、

前記補助手段の状態を、前記入球手段への遊技球の入球を不可能又は困難にする状態である第1の状態と、前記入球手段への遊技球の入球を可能又は容易にする状態である第2の状態との間で遷移させる状態遷移手段と、

前記状態遷移手段を制御する制御手段であって、前記状態遷移手段が前記補助手段の状態を遷移させる態様が異なる制御モードとして、第1制御モード（低頻度サポートモード）と、前記第1制御モードよりも前記入球手段への遊技球の入球が容易である第2制御モード（高頻度サポートモード）と、を少なくとも有する制御手段と、

前記判定モードが前記第1判定モードである第1所定遊技状態（低確高サポ状態）において、前記判定手段によって前記特別情報が前記第2所定条件（時短付与に対応する値）を満たすと判定された場合に、前記遊技回の実行回数が所定回数に達するまでの期間、前記制御手段による前記制御モードとして前記第2制御モードを実行させる制御モード実行手段と、

を備えることを特徴とする遊技機。

#### 【7145】

特徴uH1によれば、判定モードが第1判定モードである第1所定遊技状態において、判定手段によって特別情報が第2所定条件を満たすと判定された場合に、遊技回の実行回数が所定回数に達するまでの期間、制御手段による制御モードとして第2制御モードが実行される。判定手段による判定は、特別情報が第1所定条件を満たす場合と、特別情報が第2所定条件を満たす場合と、特別情報が第1所定条件および第2所定条件のいずれも満たさない場合とに振り分けるものであることから、特別情報が第1所定条件を満たさなくても、特別情報が第2所定条件を満たすことができれば、遊技回の実行回数が所定回数に達するまでの期間だけ、制御モードとして第2制御モードを実行させることができる。なお、制御モードが第2制御モードである状態では、制御モードが第1制御モードである状態よりも、遊技球が入球手段へ入球し易くなり、遊技者にとって持ち球が減りにくい状態で、入球手段への遊技球の入球を契機として取得された特別情報についての判定手段による判定を高い頻度で実行することができる。このため、特徴uH1によれば、第2制御モードの開始後における遊技回の実行回数が所定回数に達するまでに、再度、判定手段において特別情報が第2所定条件を満たすことを繰り返すことができれば、持ち球を減らさずに、制御モードとして第2制御モードを実行させる期間を、特別情報が第1所定条件を満たすまで、順次、延長することが可能となる。

#### 【7146】

したがって、特徴uH1によれば、判定モードが第1判定モードである第1所定遊技状態において、判定手段において特別情報が第1所定条件を満たさなくても、遊技回の実行回数が所定回数に達するまでに判定手段において特別情報が第2所定条件を満たすことを、遊技者に対して繰り返し期待させることができる。裏を返せば、判定手段において特別情報が第2所定条件を満たさずに、遊技回の実行回数が所定回数に達するまでの期間が終了してしまわないかといった緊迫感を、遊技者に対して付与することができる。このように、特徴uH1によれば、遊技者に対して期待感と緊迫感といった感情を付与することで、遊技の興趣向上を図ることができる。

#### 【7147】

##### [特徴uH2]

特徴uH1に記載の遊技機であって、

前記第1所定遊技状態（低確高サポ状態）において、前記遊技回の実行回数が所定回数に達するまでの期間が終了するまでに、前記特別情報が前記第1所定条件（大当たり当選

10

20

30

40

50

となる値と一致すること)を満たすと判定されることがなく、かつ、前記特別情報が前記第2所定条件(時短付与となる値と一致すること)を満たすと判定されることがない場合に、前記制御モードを前記第2制御モードから前記第1制御モードに移行させる手段を備えることを特徴とする遊技機。

【7148】

特徴uH2によれば、判定モードが第1判定モードである第1所定遊技状態において、判定手段によって特別情報が第2所定条件を満たすと判定された場合に、遊技回の実行回数が所定回数に達するまでの期間、制御手段による制御モードとして第2制御モードが実行されるが、この期間が終了するまでに、特別情報が第1所定条件(大当たり当選となる値と一致すること)を満たすと判定されることがなく、かつ、特別情報が第2所定条件(時短付与となる値と一致すること)を満たすと判定されることがない場合に、制御モードが第2制御モードから第1制御モードに移行させられる。この結果、判定モードが第1判定モードである第1所定遊技状態から、判定モードが第1判定モードであり、かつ制御モードが第1制御モードである通常状態へ移行させられる。通常状態は遊技者にとって有利な状態でないことから、特別情報が第1所定条件を満たすと判定されることがなく、かつ、特別情報が第2所定条件を満たすと判定されることがなく、遊技回の実行回数が所定回数に達するまでの期間が終了してしまわないかといった、より大きな緊迫感を、遊技者に対して付与することができる。

10

【7149】

[特徴uH3]

特徴uH1または特徴uH2に記載の遊技機であって、

前記判定モードが前記第2判定モードであり、かつ前記制御モードが前記第2制御モードである特定遊技状態(高確高サポ状態)において、当該特定遊技状態への移行後における前記遊技回の実行回数が所定の回数(時短継続回数)に達するまでに特定条件(転落抽選において当選すること)が成立した場合に、前記第1所定遊技状態(低確高サポ状態)に前記特定遊技状態から移行させる遊技状態移行手段

20

を備えることを特徴とする遊技機。

【7150】

特徴uH3によれば、判定モードが第2判定モードであり、かつ制御モードが第2制御モードである特定遊技状態において、当該特定遊技状態への移行後における遊技回の実行回数が所定の回数に達するまでに特定条件が成立した場合に、特定遊技状態から第1所定遊技状態に移行される。第1所定遊技状態では、先に説明したように、判定手段において特別情報が第2所定条件を満たすことを繰り返すことができれば、持ち球を減らさずに、制御モードとして第2制御モードを実行させる期間を、特別情報が第1所定条件を満たすまで、順次、延長することが可能となる。したがって、特徴uH3によれば、特定遊技状態において、遊技者に対して、特定遊技状態への移行後における遊技回の実行回数が所定の回数に達するまでに特定条件が成立して、特定遊技状態から第1所定遊技状態へ移行することを期待させることができる。すなわち、特徴uH3によれば、判定モードが第2判定モードである特定遊技状態において、遊技者に対して、特別情報が第1所定条件を満たす確率が高い第2判定モードによる判定によって、特別情報が第1所定条件を満たすことを期待させることができるが、さらに、特定遊技状態への移行後における遊技回の実行回数が所定の回数に達するまでに特定条件が成立して、特定遊技状態から、特別情報が第1所定条件を満たすことを実現できる可能性の高い第1所定遊技状態へ移行することを期待させることができる。

30

40

【7151】

[特徴uH4]

特徴uH1から特徴uH3のいずれか一つに記載の遊技機であって、

前記特定遊技状態への移行後における前記遊技回の実行回数が、前記特定条件が成立することなく前記所定の回数に達した場合に、判定モードが第2判定モードであり、かつ制御モードが第1制御モードである第2所定遊技状態(高確低サポ状態)に前記特定遊技状

50



態から移行させる手段を備え、

前記第 2 所定遊技状態は、前記第 1 所定遊技状態よりも遊技者にとっての有利性が低いことを特徴とする遊技機。

【 7 1 5 2 】

特徴 u H 4 によれば、特定遊技状態への移行後における遊技回の実行回数が、特定条件が成立することなく所定の回数に達した場合に、第 2 所定遊技状態に移行される。第 2 所定遊技状態は、判定モードが第 2 判定モードであるにも拘わらず、判定モードが第 1 判定モードである第 1 所定遊技状態よりも遊技者にとっての有利性が低い。このために、特徴 u H 4 によれば、判定手段によって特別情報が第 1 所定条件を満たすことなく、また、特定条件が成立することなく、特定遊技状態への移行後における遊技回の実行回数が所定の回数に達してしまわないかといった緊迫感を、遊技者に対して持たせることができる。このため、遊技の興趣向上をいっそう図ることができる。

10

【 7 1 5 3 】

< 特徴 u I 群 >

特徴 u I 群は、上述した各実施形態、変形例、又はこれらの組み合わせから抽出され、主に第 3 実施形態とその変形例から抽出される。

【 7 1 5 4 】

[ 特徴 u I 1 ]

遊技球が入球可能な第 1 の入球手段（第 1 始動口 3 3 ）と、

遊技球が入球可能な第 2 の入球手段（第 2 始動口 3 4 ）と、

20

前記第 1 の入球手段または前記第 2 の入球手段への遊技球の入球を契機として特別情報（当たり乱数カウンタ C 1 の値）を取得する情報取得手段と、

前記第 1 の入球手段に遊技球が入球したことによって取得された前記特別情報である第 1 の特別情報と、前記第 2 の入球手段に遊技球が入球したことによって取得された前記特別情報である第 2 の特別情報とを、それぞれ記憶する取得情報記憶手段と、

前記取得情報記憶手段に記憶された前記特別情報が第 1 所定条件（大当たり当選となる値と一致すること）を満たすか否か判定する手段であって、前記第 2 の特別情報についての前記判定を前記第 1 の特別情報についての前記判定よりも優先的に行うとともに、前記判定を行うための判定モード（抽選モード）として、第 1 判定モード（低確率モード）と、前記第 1 判定モードよりも前記特別情報が前記第 1 所定条件を満たす確率が高い第 2 判定モード（高確率モード）と、を有する判定手段と、

30

前記判定手段による前記判定の結果を報知する遊技動作が開始されてから前記遊技動作が終了されることを遊技回の 1 回とした場合に、当該遊技回を実行する遊技回実行手段（主制御基板 6 1 側の M P U 6 2 と、それによって実行される図 1 3 5 の遊技回制御処理）と、

前記第 2 の入球手段への遊技球の入球を補助する補助手段（電動役物 3 4 a ）と、

前記補助手段の状態を、前記第 2 の入球手段への遊技球の入球を不可能又は困難にする状態である第 1 の状態と、前記第 2 の入球手段への遊技球の入球を可能又は容易にする状態である第 2 の状態との間で遷移させる状態遷移手段と、

前記状態遷移手段を制御する制御手段であって、前記状態遷移手段が前記補助手段の状態を遷移させる態様が異なる制御モードとして、第 1 制御モード（低頻度サポートモード）と、前記第 1 制御モードよりも前記第 2 の入球手段への遊技球の入球が容易である第 2 制御モード（高頻度サポートモード）と、を少なくとも有する制御手段と、

40

を備える遊技機において、

前記判定モードが前記第 2 判定モードであり、かつ前記制御モードが前記第 2 制御モードである特定遊技状態（高確高サポ状態）において、所定の条件（特定遊技状態への移行後における遊技回の実行回数が時短継続回数に達すること）が成立した場合に、前記制御モードを前記第 2 制御モードから前記第 1 制御モードへ移行させる制御モード移行手段と、

前記特定遊技状態において前記取得情報記憶手段に記憶された前記第 2 の特別情報についての前記判定手段による前記判定が、前記第 1 制御モードへの移行がなされた後の第 1

50

所定遊技状態（高確低サポ状態）において終了するまでに、特定条件（転落抽選において当選すること）が成立した場合に、特定の確率で前記特定遊技状態へ再度移行させる（１００％の確率で特定遊技状態へ再度移行させる）第１再移行手段と、

前記特定遊技状態において前記取得情報記憶手段に記憶された前記第２の特別情報についての前記判定手段による前記判定が、前記第１所定遊技状態において終了した後に、前記特定条件（転落抽選において当選すること）が成立した場合に、前記特定の確率よりも低い確率で前記特定遊技状態へ再度移行させる（低確低サポ状態で大当たり当選し確変大当たり振り分けられる確率で高確高サポ状態へ再度移行させる）第２再移行手段と、

を備えることを特徴とする遊技機。

#### 【７１５５】

特徴ｕＩ１によれば、判定モードが第２判定モードであり、かつ制御モードが第２制御モードである特定遊技状態において、所定の条件が成立した場合に、制御モードが第２制御モードから第１制御モードへ移行される。そして、特定遊技状態において取得情報記憶手段に記憶された第２の特別情報についての判定手段による判定が、第１制御モードへ移行がなされた後の第１所定遊技状態において終了するまでに、特定条件が成立した場合に、特定の確率で特定遊技状態へ再度移行される。一方、特定遊技状態において取得情報記憶手段に記憶された第２の特別情報についての判定手段による判定が第１所定遊技状態において終了した後に、前記特定条件が成立した場合には、前記特定の確率よりも低い確率で特定遊技状態へ再度移行される。このため、特徴ｕＩ１によれば、特定遊技状態から移行した第１所定遊技状態において、遊技者に対して、特定遊技状態において取得情報記憶手段に記憶された第２の特別情報についての判定手段による判定が第１所定遊技状態において終了するまでに、特定条件が成立することを期待させることができる。すなわち、特徴ｕＩ１によれば、判定モードが第２判定モードである第１所定遊技状態において、遊技者に対して、特別情報が第１所定条件を満たす確率が高い第２判定モードによる判定によって、特別情報が第１所定条件を満たすことを期待させることができるが、さらに、特定遊技状態において取得情報記憶手段に記憶された第２の特別情報についての判定手段による判定が第１所定遊技状態において終了するまでに、特定条件が成立することを期待させることができる。

#### 【７１５６】

また、特徴ｕＩ１によれば、特定遊技状態において取得情報記憶手段に記憶された第２の特別情報についての判定手段による判定が第１所定遊技状態において終了した後に、特定条件が成立した場合に、前記特定の確率よりも低い確率で特定遊技状態へ再度移行されることから、第１所定遊技状態において、判定手段によって特別情報が第１所定条件を満たすことなく、また、特定条件が成立することもなく、特定遊技状態において取得情報記憶手段に記憶された第２の特別情報についての判定手段による判定が第１所定遊技状態において終了してしまわないかといった緊迫感を、遊技者に対して持たせることができる。このように、特徴ｕＩ１によれば、遊技者に対して期待感と緊迫感といった感情を付与することで、遊技の興趣向上を図ることができる。

#### 【７１５７】

##### [ 特徴ｕＩ２ ]

特徴ｕＩ１に記載の遊技機であって、  
前記特定の確率が、１００％である  
ことを特徴とする遊技機。

#### 【７１５８】

特徴ｕＩ２によれば、第１所定遊技状態において、特定遊技状態において取得情報記憶手段に記憶された第２の特別情報についての判定手段による判定が、第１所定遊技状態において終了するまでに、特定条件が成立した場合に、１００％の確率で特定遊技状態へ再度移行される。すなわち、特定条件が成立した場合に、特定遊技状態へ再度移行することが保証される。したがって、遊技者に対して、より大きな期待感を付与することができる。

#### 【７１５９】

## [ 特徴 u I 3 ]

特徴 u I 1 または特徴 u I 2 に記載の遊技機であって、  
前記所定の条件が、前記特定遊技状態への移行後における遊技回の実行回数が所定の回数に達することである  
ことを特徴とする遊技機。

## 【 7 1 6 0 】

特徴 u I 3 によれば、判定モードが第 2 判定モードであり、かつ制御モードが第 2 制御モードである特定遊技状態において、特定遊技状態への移行後における遊技回の実行回数が所定の回数に達するまで、制御モードが第 2 制御モードに維持される。制御モードが第 2 制御モードである状態では、制御モードが第 1 制御モードである状態よりも遊技球が第 2 の入球手段へ入球し易くなり、遊技者にとって持ち球が減りにくい状態で、第 2 の入球手段への遊技球の入球を契機として取得された第 2 の特別情報についての判定手段による判定を高い頻度で実行することができる。このため、特定遊技状態における遊技回の実行回数が所定の回数に達するまでの期間において、第 2 の入球手段への遊技球の入球を契機として取得された第 2 の特別情報が第 1 所定条件を満たすことを、遊技者に対していっそう期待させることができる。

10

## 【 7 1 6 1 】

## &lt; 特徴 u J 群 &gt;

特徴 u J 群は、上述した各実施形態、変形例、又はこれらの組み合わせから抽出され、主に第 3 実施形態とその変形例から抽出される。

20

## 【 7 1 6 2 】

## [ 特徴 u J 1 ]

遊技球が入球可能な第 1 の入球手段（第 1 始動口 3 3）と、  
遊技球が入球可能な第 2 の入球手段（第 2 始動口 3 4）と、  
前記第 1 の入球手段または前記第 2 の入球手段への遊技球の入球を契機として特別情報（当たり乱数カウンタ C 1 の値）を取得する情報取得手段と、  
前記第 1 の入球手段に遊技球が入球したことによって取得された前記特別情報である第 1 の特別情報と、前記第 2 の入球手段に遊技球が入球したことによって取得された前記特別情報である第 2 の特別情報とを、それぞれ記憶する取得情報記憶手段と、  
前記取得情報記憶手段に記憶された前記特別情報が第 1 所定条件（大当たり当選となる値と一致すること）を満たすか否か判定する手段であって、前記第 2 の特別情報についての前記判定を前記第 1 の特別情報についての前記判定よりも優先的に行うとともに、前記判定を行うための判定モード（抽選モード）として、第 1 判定モード（低確率モード）と、前記第 1 判定モードよりも前記特別情報が前記第 1 所定条件を満たす確率が高い第 2 判定モード（高確率モード）と、を有する判定手段と、  
前記判定手段による前記判定の結果を報知する遊技動作が開始されてから前記遊技動作が終了されることを遊技回の 1 回とした場合に、当該遊技回を実行する遊技回実行手段（主制御基板 6 1 側の M P U 6 2 と、それによって実行される図 1 3 5 の遊技回制御処理）と、

30

前記第 2 の入球手段への遊技球の入球を補助する補助手段（電動役物 3 4 a）と、

40

前記補助手段の状態を、前記第 2 の入球手段への遊技球の入球を不可能又は困難にする状態である第 1 の状態と、前記第 2 の入球手段への遊技球の入球を可能又は容易にする状態である第 2 の状態との間で遷移させる状態遷移手段と、

前記状態遷移手段を制御する制御手段であって、前記状態遷移手段が前記補助手段の状態を遷移させる態様が異なる制御モードとして、第 1 制御モード（低頻度サポートモード）と、前記第 1 制御モードよりも前記第 2 の入球手段への遊技球の入球が容易である第 2 制御モード（高頻度サポートモード）と、を少なくとも有する制御手段と、

を備える遊技機において、

前記判定モードが前記第 2 判定モードであり、かつ前記制御モードが前記第 2 制御モードである特定遊技状態（高確高サポ状態）において、所定の条件（特定遊技状態への移行

50

後における遊技回の実行回数が時短継続回数に達すること)が成立した場合に、前記制御モードを前記第2制御モードから前記第1制御モードへ移行させる制御モード移行手段と、

前記特定遊技状態において前記取得情報記憶手段に記憶された前記第2の特別情報についての前記判定手段による前記判定が、前記第1制御モードへの移行がなされた後の第1所定遊技状態(高確低サポ状態)において終了するまでに、特定条件(転落抽選において当選すること)が成立した場合に、特定の確率で前記特定遊技状態へ再度移行させる(100%の確率で特定遊技状態へ再度移行させる)第1再移行手段と、

前記特定遊技状態において前記取得情報記憶手段に記憶された前記第2の特別情報についての前記判定手段による前記判定が、前記第1所定遊技状態において終了した後に、前記特定条件(転落抽選において当選すること)が成立した場合に、前記特定の確率よりも低い確率で前記特定遊技状態へ再度移行させる(低確低サポ状態で大当たり当選し確変大当たりになり振り分けられる確率で高確高サポ状態へ再度移行させる)第2再移行手段と、

を備え、

前記特定の確率が、100%である

ことを特徴とする遊技機。

#### 【7163】

特徴uJ1によれば、判定モードが第2判定モードであり、かつ制御モードが第2制御モードである特定遊技状態において、所定の条件が成立した場合に、制御モードが第2制御モードから第1制御モードへ移行される。そして、特定遊技状態において取得情報記憶手段に記憶された第2の特別情報についての判定手段による判定が、第1制御モードへ移行がなされた後の第1所定遊技状態において終了するまでに、特定条件が成立した場合に、特定の確率で特定遊技状態へ再度移行される。一方、特定遊技状態において取得情報記憶手段に記憶された第2の特別情報についての判定手段による判定が第1所定遊技状態において終了した後に、前記特定条件が成立した場合には、前記特定の確率よりも低い確率で特定遊技状態へ再度移行される。このため、特徴uJ1によれば、特定遊技状態から移行した第1所定遊技状態において、遊技者に対して、特定遊技状態において取得情報記憶手段に記憶された第2の特別情報についての判定手段による判定が第1所定遊技状態において終了するまでに、特定条件が成立することを期待させることができる。すなわち、特徴uJ1によれば、判定モードが第2判定モードである第1所定遊技状態において、遊技者に対して、特別情報が第1所定条件を満たす確率が高い第2判定モードによる判定によって、特別情報が第1所定条件を満たすことを期待させることができるが、さらに、特定遊技状態において取得情報記憶手段に記憶された第2の特別情報についての判定手段による判定が第1所定遊技状態において終了するまでに、特定条件が成立することを期待させることができる。

#### 【7164】

また、特徴uJ1によれば、特定遊技状態において取得情報記憶手段に記憶された第2の特別情報についての判定手段による判定が第1所定遊技状態において終了した後に、特定条件が成立した場合に、前記特定の確率よりも低い確率で特定遊技状態へ再度移行されることから、第1所定遊技状態において、判定手段によって特別情報が第1所定条件を満たすことなく、また、特定条件が成立することもなく、特定遊技状態において取得情報記憶手段に記憶された第2の特別情報についての判定手段による判定が第1所定遊技状態において終了してしまわないかといった緊迫感を、遊技者に対して持たせることができる。このように、特徴uJ1によれば、遊技者に対して期待感と緊迫感といった感情を付与することで、遊技の興趣向上を図ることができる。

#### 【7165】

さらに、特徴uJ1によれば、第1所定遊技状態において、特定遊技状態において取得情報記憶手段に記憶された第2の特別情報についての判定手段による判定が、第1所定遊技状態において終了するまでに、特定条件が成立した場合に、100%の確率で特定遊技状態へ再度移行される。すなわち、特定条件が成立した場合に、特定遊技状態へ再度移行することが保証される。したがって、遊技者に対して、より大きな期待感を付与すること

10

20

30

40

50

ができる。

【 7 1 6 6 】

< 特徴 u K 群 >

特徴 u K 群は、上述した各実施形態、変形例、又はこれらの組み合わせから抽出され、主に第 3 実施形態とその変形例から抽出される。

【 7 1 6 7 】

[ 特徴 u K 1 ]

遊技球が入球可能な第 1 の入球手段（第 1 始動口 3 3）と、

遊技球が入球可能な第 2 の入球手段（第 2 始動口 3 4）と、

前記第 1 の入球手段または前記第 2 の入球手段への遊技球の入球を契機として特別情報（当たり乱数カウンタ C 1 の値）を取得する情報取得手段と、

前記第 1 の入球手段に遊技球が入球したことによって取得された前記特別情報である第 1 の特別情報と、前記第 2 の入球手段に遊技球が入球したことによって取得された前記特別情報である第 2 の特別情報とを、それぞれ記憶する取得情報記憶手段と、

前記取得情報記憶手段に記憶された前記特別情報が第 1 所定条件（大当たり当選となる値と一致すること）を満たすか否か判定する手段であって、前記第 2 の特別情報についての前記判定を前記第 1 の特別情報についての前記判定よりも優先的に行うとともに、前記判定を行うための判定モード（抽選モード）として、第 1 判定モード（低確率モード）と、前記第 1 判定モードよりも前記特別情報が前記第 1 所定条件を満たす確率が高い第 2 判定モード（高確率モード）と、を有する判定手段と、

前記判定手段による前記判定の結果を報知する遊技動作が開始されてから前記遊技動作が終了されることを遊技回の 1 回とした場合に、当該遊技回を実行する遊技回実行手段（主制御基板 6 1 側の MPU 6 2 と、それによって実行される図 1 3 5 の遊技回制御処理）と、

前記第 2 の入球手段への遊技球の入球を補助する補助手段（電動役物 3 4 a）と、

前記補助手段の状態を、前記第 2 の入球手段への遊技球の入球を不可能又は困難にする状態である第 1 の状態と、前記第 2 の入球手段への遊技球の入球を可能又は容易にする状態である第 2 の状態との間で遷移させる状態遷移手段と、

前記状態遷移手段を制御する制御手段であって、前記状態遷移手段が前記補助手段の状態を遷移させる態様が異なる制御モードとして、第 1 制御モード（低頻度サポートモード）と、前記第 1 制御モードよりも前記第 2 の入球手段への遊技球の入球が容易である第 2 制御モード（高頻度サポートモード）と、を少なくとも有する制御手段と、

を備える遊技機において、

前記判定モードが前記第 2 判定モードであり、かつ前記制御モードが前記第 2 制御モードである特定遊技状態（高確高サポ状態）において、所定の条件（特定遊技状態への移行後における遊技回の実行回数が時短継続回数に達すること）が成立した場合に、前記制御モードを前記第 2 制御モードから前記第 1 制御モードへ移行させる制御モード移行手段と、

前記特定遊技状態において前記取得情報記憶手段に記憶された前記第 2 の特別情報についての前記判定手段による前記判定が、前記第 1 制御モードへの移行がなされた後の第 1 所定遊技状態（高確低サポ状態）において終了するまでに、特定条件（転落抽選において当選すること）が成立した場合に、特定の確率で前記特定遊技状態へ再度移行させる（100%の確率で特定遊技状態へ再度移行させる）第 1 再移行手段と、

前記特定遊技状態において前記取得情報記憶手段に記憶された前記第 2 の特別情報についての前記判定手段による前記判定が、前記第 1 所定遊技状態において終了した後に、前記特定条件（転落抽選において当選すること）が成立した場合に、前記特定の確率よりも低い確率で前記特定遊技状態へ再度移行させる（低確低サポ状態で大当たり当選し確変大当たりに振り分けられる確率で高確高サポ状態へ再度移行させる）第 2 再移行手段と、

を備え、

前記所定の条件が、前記特定遊技状態への移行後における遊技回の実行回数が所定の回数に達することである

10

20

30

40

50

ことを特徴とする遊技機。

【 7 1 6 8 】

特徴 u K 1 によれば、判定モードが第 2 判定モードであり、かつ制御モードが第 2 制御モードである特定遊技状態において、所定の条件が成立した場合に、制御モードが第 2 制御モードから第 1 制御モードへ移行される。そして、特定遊技状態において取得情報記憶手段に記憶された第 2 の特別情報についての判定手段による判定が、第 1 制御モードへ移行がなされた後の第 1 所定遊技状態において終了するまでに、特定条件が成立した場合に、特定の確率で特定遊技状態へ再度移行される。一方、特定遊技状態において取得情報記憶手段に記憶された第 2 の特別情報についての判定手段による判定が第 1 所定遊技状態において終了した後に、前記特定条件が成立した場合には、前記特定の確率よりも低い確率で特定遊技状態へ再度移行される。このため、特徴 u K 1 によれば、特定遊技状態から移行した第 1 所定遊技状態において、遊技者に対して、特定遊技状態において取得情報記憶手段に記憶された第 2 の特別情報についての判定手段による判定が第 1 所定遊技状態において終了するまでに、特定条件が成立することを期待させることができる。すなわち、特徴 u K 1 によれば、判定モードが第 2 判定モードである第 1 所定遊技状態において、遊技者に対して、特別情報が第 1 所定条件を満たす確率が高い第 2 判定モードによる判定によって、特別情報が第 1 所定条件を満たすことを期待させることができるが、さらに、特定遊技状態において取得情報記憶手段に記憶された第 2 の特別情報についての判定手段による判定が第 1 所定遊技状態において終了するまでに、特定条件が成立することを期待させることができる。

10

20

【 7 1 6 9 】

また、特徴 u K 1 によれば、特定遊技状態において取得情報記憶手段に記憶された第 2 の特別情報についての判定手段による判定が第 1 所定遊技状態において終了した後に、特定条件が成立した場合に、前記特定の確率よりも低い確率で特定遊技状態へ再度移行されることから、第 1 所定遊技状態において、判定手段によって特別情報が第 1 所定条件を満たすことなく、また、特定条件が成立することもなく、特定遊技状態において取得情報記憶手段に記憶された第 2 の特別情報についての判定手段による判定が第 1 所定遊技状態において終了してしまわないかといった緊迫感を、遊技者に対して持たせることができる。このように、特徴 u K 1 によれば、遊技者に対して期待感と緊迫感といった感情を付与することで、遊技の興趣向上を図ることができる。

30

【 7 1 7 0 】

さらに、特徴 u K 1 によれば、判定モードが第 2 判定モードであり、かつ制御モードが第 2 制御モードである特定遊技状態において、特定遊技状態への移行後における遊技回の実行回数が所定の回数に達するまで、制御モードが第 2 制御モードに維持される。制御モードが第 2 制御モードである状態では、制御モードが第 1 制御モードである状態よりも遊技球が第 2 の入球手段へ入球し易くなり、遊技者にとって持ち球が減りにくい状態で、第 2 の入球手段への遊技球の入球を契機として取得された第 2 の特別情報についての判定手段による判定を高い頻度で実行することができる。このため、特定遊技状態における遊技回の実行回数が所定の回数に達するまでの期間において、第 2 の入球手段への遊技球の入球を契機として取得された第 2 の特別情報が第 1 所定条件を満たすことを、遊技者に対していっそう期待させることができる。

40

【 7 1 7 1 】

< 特徴 u L 群 >

特徴 u L 群は、上述した各実施形態、変形例、又はこれらの組み合わせから抽出され、主に第 3 実施形態とその変形例から抽出される。

【 7 1 7 2 】

[ 特徴 u L 1 ]

遊技球が入球可能な第 1 の入球手段（第 1 始動口 3 3）と、

遊技球が入球可能な第 2 の入球手段（第 2 始動口 3 4）と、

前記第 1 の入球手段または前記第 2 の入球手段への遊技球の入球を契機として特別情報

50

( 当たり乱数カウンタ C 1 の値 ) を取得する情報取得手段と、

前記第 1 の入球手段に遊技球が入球したことによって取得された前記特別情報である第 1 の特別情報と、前記第 2 の入球手段に遊技球が入球したことによって取得された前記特別情報である第 2 の特別情報とを、それぞれ記憶する取得情報記憶手段と、

前記取得情報記憶手段に記憶された前記特別情報が所定条件 ( 大当たり当選となる値と一致すること ) を満たすか否か判定する手段であって、前記第 2 の特別情報についての前記判定を前記第 1 の特別情報についての前記判定よりも優先的に行うとともに、前記判定を行うための判定モード ( 抽選モード ) として、第 1 判定モード ( 低確率モード ) と、前記第 1 判定モードよりも前記特別情報が前記所定条件を満たす確率が高い第 2 判定モード ( 高確率モード ) と、を有する判定手段と、

10

前記判定手段による前記判定の結果を報知する遊技動作が開始されてから前記遊技動作が終了されることを遊技回の 1 回とした場合に、当該遊技回を実行する遊技回実行手段 ( 主制御基板 6 1 側の M P U 6 2 と、それによって実行される図 1 3 5 の遊技回制御処理 ) と、

前記第 2 の入球手段への遊技球の入球を補助する補助手段 ( 電動役物 3 4 a ) と、

前記補助手段の状態を、前記第 2 の入球手段への遊技球の入球を不可能又は困難にする状態である第 1 の状態と、前記第 2 の入球手段への遊技球の入球を可能又は容易にする状態である第 2 の状態との間で遷移させる状態遷移手段と、

前記状態遷移手段を制御する制御手段であって、前記状態遷移手段が前記補助手段の状態を遷移させる態様が異なる制御モードとして、第 1 制御モード ( 低頻度サポートモード ) と、前記第 1 制御モードよりも前記第 2 の入球手段への遊技球の入球が容易である第 2 制御モード ( 高頻度サポートモード ) と、を少なくとも有する制御手段と、

20

遊技状態を移行させる遊技状態移行手段と、

を備える遊技機であって、

前記遊技状態移行手段は、

前記判定モードが前記第 2 判定モードであり、かつ前記制御モードが前記第 2 制御モードである特定遊技状態 ( 高確高サボ状態 H 4 ) において前記取得情報記憶手段に記憶された全ての前記第 2 の特別情報についての前記判定手段による前記判定が終了するまでに ( 高確低サボ状態 H 6 の特 2 残保留消化中の態様 H 6 a が終了するまでに ) 特定条件が成立した場合に ( 転落抽選に当選した場合に )、前記特定遊技状態へ再度移行することが保証された有利遊技状態 ( 低確高サボ状態 H 5 ) に移行させる第 1 移行手段と、

30

前記特定遊技状態への移行後における前記遊技回の実行回数が、前記特定条件が成立することなく所定の回数 ( S T 回数 ) に達した場合に、前記特定遊技状態へ再度移行する確率が前記有利遊技状態よりも低い所定遊技状態 ( 低確低サボ状態 H 1 ) に移行させる第 2 移行手段と、

を備える

ことを特徴とする遊技機。

#### 【 7 1 7 3 】

本特徴によれば、判定モードが第 2 判定モードであり、かつ制御モードが第 2 制御モードである特定遊技状態において取得情報記憶手段に記憶された全ての第 2 の特別情報についての判定手段による判定が終了するまでに特定条件が成立した場合に、特定遊技状態へ再度移行することが保証された有利遊技状態に移行される。また、特定遊技状態への移行後における遊技回の実行回数が、特定条件が成立することなく所定の回数に達した場合に、特定遊技状態へ再度移行する確率が有利遊技状態よりも低い所定遊技状態に移行される。

40

#### 【 7 1 7 4 】

このため、本特徴によれば、遊技者に対して、判定モードが第 2 判定モードであり、かつ制御モードが第 2 制御モードである特定遊技状態において取得情報記憶手段に記憶された全ての第 2 の特別情報についての判定手段による判定が終了するまでに特定条件が成立して、有利遊技状態へ移行することを期待させることができる。すなわち、本特徴によれば、判定モードが第 2 判定モードである特定遊技状態において、遊技者に対して、特別情

50

報が所定条件を満たす確率が高い第2判定モードによる判定によって、特別情報が所定条件を満たすことを期待させることができるが、さらに、特定遊技状態において取得情報記憶手段に記憶された全ての第2の特別情報についての判定手段による判定が終了するまでに特定条件が成立して、有利遊技状態へ移行することを期待させることができる。従来では、特定遊技状態において取得情報記憶手段に記憶された全ての第2の特別情報についての判定手段による判定が終了するまでに特別情報が所定条件を満たすことを遊技者に期待させるのみであったが、本特徴によれば、特定遊技状態において取得情報記憶手段に記憶された全ての第2の特別情報についての判定手段による判定が終了するまでに特定条件が成立して有利遊技状態へ移行することも遊技者に期待させることができる。そして、有利遊技状態は特別情報が所定条件を満たして大当たり遊技が開始されるまで継続し、当該大当たり遊技の終了後に特定遊技状態へ再度移行することを保証する構成を採用することによって、遊技者に対して、特定遊技状態において取得情報記憶手段に記憶された全ての第2の特別情報についての判定手段による判定が終了するまでに特別情報が所定条件を満たさなくても、特定遊技状態において取得情報記憶手段に記憶された全ての第2の特別情報についての判定手段による判定が終了するまでに特定条件が成立すれば、大当たり遊技が保証された上で、特定遊技状態へ再度移行することが保証されるといった安心感を与えることができる。

10

#### 【7175】

また、本特徴によれば、特定遊技状態への移行後における遊技回の実行回数が、特定条件が成立することなく所定の回数に達した場合に、特定遊技状態へ再度移行する確率が有利遊技状態よりも低い所定遊技状態に移行されることから、特定遊技状態において、判定手段によって特別情報が所定条件を満たすことなく、また、特定遊技状態において取得情報記憶手段に記憶された全ての第2の特別情報についての判定手段による判定が終了するまでに特定条件が成立することなく、特定遊技状態への移行後における遊技回の実行回数が所定の回数に達してしまわないかといった緊迫感を、遊技者に対して持たせることができる。このように、本特徴によれば、遊技者に対して期待感と緊迫感といった感情を付与することで、遊技の興趣向上を図ることができる。

20

#### 【7176】

##### [特徴uL2]

特徴uL1に記載の遊技機であって、

30

前記遊技状態移行手段は、

前記特定条件が成立した場合に、前記判定モードを前記第1判定モードと前記第2判定モードとの間で択一的に決定すること（転落判定処理）によって、前記遊技状態を移行させる手段を備える

ことを特徴とする遊技機。

#### 【7177】

本特徴によれば、特定条件が成立した場合に、判定モードを第1判定モードと第2判定モードとの間で択一的に決定することによって、遊技状態の移行が行われる。判定モードが切り替わることは、遊技者にとっての有利度に大きな影響が生じる。このため、本特徴によれば、遊技者に対して、特定条件が成立するか否かについて強い関心を抱かせることができ、遊技の興趣向上を図ることができる。

40

#### 【7178】

##### [特徴uL3]

特徴uL1または特徴uL2に記載の遊技機であって、

前記所定遊技状態は、前記制御モードが前記第1制御モードである遊技状態である

ことを特徴とする遊技機。

#### 【7179】

本特徴によれば、所定遊技状態では、制御モードが第1制御モードであることから、第2の入球手段への遊技球の入球が困難であり、遊技者にとっての有利性が低い。したがって、本特徴によれば、特定遊技状態への移行後における遊技回の実行回数が、特定条件が

50



成立することなく所定の回数に達してしまわないかといった緊迫感を、遊技者に対していっそう付与することができる。

【 7 1 8 0 】

[ 特徴 u L 4 ]

特徴 u L 1 から特徴 u L 3 のいずれか一つに記載の遊技機であって、  
前記所定遊技状態は、前記判定モードが前記第 1 判定モードである遊技状態であることを特徴とする遊技機。

【 7 1 8 1 】

本特徴によれば、所定遊技状態では、判定モードが第 1 判定モードであることから、遊技者にとっての有利性が低い。このため、本特徴によれば、特定遊技状態への移行後における遊技回の実行回数が、特定条件が成立することなく所定の回数に達してしまわないかといった緊迫感を、遊技者に対していっそう付与することができる。

10

【 7 1 8 2 】

< 特徴 u M 群 >

特徴 u M 群は、上述した各実施形態、変形例、又はこれらの組み合わせから抽出され、主に第 3 実施形態とその変形例から抽出される。

【 7 1 8 3 】

[ 特徴 u M 1 ]

遊技球が入球可能な第 1 の入球手段（第 1 始動口 3 3）と、  
遊技球が入球可能な第 2 の入球手段（第 2 始動口 3 4）と、  
前記第 1 の入球手段または前記第 2 の入球手段への遊技球の入球を契機として特別情報（当たり乱数カウンタ C 1 の値）を取得する情報取得手段と、  
前記第 1 の入球手段に遊技球が入球したことによって取得された前記特別情報である第 1 の特別情報と、前記第 2 の入球手段に遊技球が入球したことによって取得された前記特別情報である第 2 の特別情報とを、それぞれ記憶する取得情報記憶手段と、  
前記取得情報記憶手段に記憶された前記特別情報が所定条件（大当たり当選となる値と一致すること）を満たすか否か判定する手段であって、前記第 2 の特別情報についての前記判定を前記第 1 の特別情報についての前記判定よりも優先的に行うとともに、前記判定を行うための判定モード（抽選モード）として、第 1 判定モード（低確率モード）と、前記第 1 判定モードよりも前記特別情報が前記所定条件を満たす確率が高い第 2 判定モード（高確率モード）と、を有する判定手段と、  
前記判定手段による前記判定の結果を報知する遊技動作が開始されてから前記遊技動作が終了されることを遊技回の 1 回とした場合に、当該遊技回を実行する遊技回実行手段（主制御基板 6 1 側の M P U 6 2 と、それによって実行される図 1 3 5 の遊技回制御処理）と、

20

30

前記第 2 の入球手段への遊技球の入球を補助する補助手段（電動役物 3 4 a）と、  
前記補助手段の状態を、前記第 2 の入球手段への遊技球の入球を不可能又は困難にする状態である第 1 の状態と、前記第 2 の入球手段への遊技球の入球を可能又は容易にする状態である第 2 の状態との間で遷移させる状態遷移手段と、  
前記状態遷移手段を制御する制御手段であって、前記状態遷移手段が前記補助手段の状態を遷移させる態様が異なる制御モードとして、第 1 制御モード（低頻度サポートモード）と、前記第 1 制御モードよりも前記第 2 の入球手段への遊技球の入球が容易である第 2 制御モード（高頻度サポートモード）と、を少なくとも有する制御手段と、  
遊技状態を移行させる遊技状態移行手段と、  
を備える遊技機であって、  
前記遊技状態移行手段は、

40

前記判定モードが前記第 2 判定モードであり、かつ前記制御モードが前記第 2 制御モードである特定遊技状態（高確高サポ状態 H 4）において前記取得情報記憶手段に記憶された全ての前記第 2 の特別情報についての前記判定手段による前記判定が終了するまでに（高確低サポ状態 H 6 の特 2 残保留消化中の態様 H 6 a が終了するまでに）特定条件が成立

50

した場合に（転落抽選に当選した場合に）、前記特定遊技状態へ再度移行することが保証された有利遊技状態（低確高サボ状態H5）に移行させる第1移行手段と、

前記特定遊技状態への移行後における前記遊技回の実行回数が、前記特定条件が成立することなく所定の回数（ST回数）に達した場合に、前記特定遊技状態へ再度移行する確率が前記有利遊技状態よりも低い所定遊技状態（低確低サボ状態H1）に移行させる第2移行手段と、

を備え、

前記遊技状態移行手段は、

前記特定条件が成立した場合に、前記判定モードを前記第1判定モードと前記第2判定モードとの間で択一的に決定すること（転落判定処理）によって、前記遊技状態を移行させる手段を備える

10

ことを特徴とする遊技機。

【7184】

本特徴によれば、判定モードが第2判定モードであり、かつ制御モードが第2制御モードである特定遊技状態において取得情報記憶手段に記憶された全ての第2の特別情報についての判定手段による判定が終了するまでに特定条件が成立した場合に、特定遊技状態へ再度移行することが保証された有利遊技状態に移行される。また、特定遊技状態への移行後における遊技回の実行回数が、特定条件が成立することなく所定の回数に達した場合に、特定遊技状態へ再度移行する確率が有利遊技状態よりも低い所定遊技状態に移行される。

【7185】

20

このため、本特徴によれば、遊技者に対して、判定モードが第2判定モードであり、かつ制御モードが第2制御モードである特定遊技状態において取得情報記憶手段に記憶された全ての第2の特別情報についての判定手段による判定が終了するまでに特定条件が成立して、有利遊技状態へ移行することを期待させることができる。すなわち、本特徴によれば、判定モードが第2判定モードである特定遊技状態において、遊技者に対して、特別情報が所定条件を満たす確率が高い第2判定モードによる判定によって、特別情報が所定条件を満たすことを期待させることができるが、さらに、特定遊技状態において取得情報記憶手段に記憶された全ての第2の特別情報についての判定手段による判定が終了するまでに特定条件が成立して、有利遊技状態へ移行することを期待させることができる。

【7186】

30

また、本特徴によれば、特定遊技状態への移行後における遊技回の実行回数が、特定条件が成立することなく所定の回数に達した場合に、特定遊技状態へ再度移行する確率が有利遊技状態よりも低い所定遊技状態に移行されることから、特定遊技状態において、判定手段によって特別情報が所定条件を満たすことなく、また、特定遊技状態において取得情報記憶手段に記憶された全ての第2の特別情報についての判定手段による判定が終了するまでに特定条件が成立することもなく、特定遊技状態への移行後における遊技回の実行回数が所定の回数に達してしまわないかといった緊迫感を、遊技者に対して持たせることができる。このように、本特徴によれば、遊技者に対して期待感と緊迫感といった感情を付与することで、遊技の興趣向上を図ることができる。

【7187】

40

さらに、本特徴によれば、特定条件が成立した場合に、判定モードを第1判定モードと第2判定モードとの間で択一的に決定することによって、遊技状態の移行が行われる。判定モードが切り替わることは、遊技者にとっての有利度に大きな影響が生じる。このため、本特徴によれば、遊技者に対して、特定条件が成立するか否かについて強い関心を抱かせることができ、遊技の興趣向上を図ることができる。

【7188】

<特徴uN群>

特徴uN群は、上述した各実施形態、変形例、又はこれらの組み合わせから抽出され、主に第3実施形態とその変形例から抽出される。

【7189】

50

## [ 特徴 u N 1 ]

遊技球が入球可能な第 1 の入球手段（第 1 始動口 3 3）と、  
遊技球が入球可能な第 2 の入球手段（第 2 始動口 3 4）と、  
前記第 1 の入球手段または前記第 2 の入球手段への遊技球の入球を契機として特別情報（当たり乱数カウンタ C 1 の値）を取得する情報取得手段と、

前記第 1 の入球手段に遊技球が入球したことによって取得された前記特別情報である第 1 の特別情報と、前記第 2 の入球手段に遊技球が入球したことによって取得された前記特別情報である第 2 の特別情報とを、それぞれ記憶する取得情報記憶手段と、

前記取得情報記憶手段に記憶された前記特別情報が所定条件（大当たり当選となる値と一致すること）を満たすか否か判定する手段であって、前記第 2 の特別情報についての前記判定を前記第 1 の特別情報についての前記判定よりも優先的に行うとともに、前記判定を行うための判定モード（抽選モード）として、第 1 判定モード（低確率モード）と、前記第 1 判定モードよりも前記特別情報が前記所定条件を満たす確率が高い第 2 判定モード（高確率モード）と、を有する判定手段と、

前記判定手段による前記判定の結果を報知する遊技動作が開始されてから前記遊技動作が終了されることを遊技回の 1 回とした場合に、当該遊技回を実行する遊技回実行手段（主制御基板 6 1 側の M P U 6 2 と、それによって実行される図 1 3 5 の遊技回制御処理）と、

前記第 2 の入球手段への遊技球の入球を補助する補助手段（電動役物 3 4 a）と、

前記補助手段の状態を、前記第 2 の入球手段への遊技球の入球を不可能又は困難にする状態である第 1 の状態と、前記第 2 の入球手段への遊技球の入球を可能又は容易にする状態である第 2 の状態との間で遷移させる状態遷移手段と、

前記状態遷移手段を制御する制御手段であって、前記状態遷移手段が前記補助手段の状態を遷移させる態様が異なる制御モードとして、第 1 制御モード（低頻度サポートモード）と、前記第 1 制御モードよりも前記第 2 の入球手段への遊技球の入球が容易である第 2 制御モード（高頻度サポートモード）と、を少なくとも有する制御手段と、

遊技状態を移行させる遊技状態移行手段と、

を備える遊技機であって、

前記遊技状態移行手段は、

前記判定モードが前記第 2 判定モードであり、かつ前記制御モードが前記第 2 制御モードである特定遊技状態（高確高サポ状態 H 4）において前記取得情報記憶手段に記憶された全ての前記第 2 の特別情報についての前記判定手段による前記判定が終了するまでに（高確低サポ状態 H 6 の特 2 残保留消化中の態様 H 6 a が終了するまでに）特定条件が成立した場合に（転落抽選に当選した場合に）、前記特定遊技状態へ再度移行することが保証された有利遊技状態（低確高サポ状態 H 5）に移行させる第 1 移行手段と、

前記特定遊技状態への移行後における前記遊技回の実行回数が、前記特定条件が成立することなく所定の回数（S T 回数）に達した場合に、前記特定遊技状態へ再度移行する確率が前記有利遊技状態よりも低い所定遊技状態（低確低サポ状態 H 1）に移行させる第 2 移行手段と、

を備え、

前記所定遊技状態は、前記制御モードが前記第 1 制御モードである遊技状態であることを特徴とする遊技機。

## 【 7 1 9 0 】

本特徴によれば、判定モードが第 2 判定モードであり、かつ制御モードが第 2 制御モードである特定遊技状態において取得情報記憶手段に記憶された全ての第 2 の特別情報についての判定手段による判定が終了するまでに特定条件が成立した場合に、特定遊技状態へ再度移行することが保証された有利遊技状態に移行される。また、特定遊技状態への移行後における遊技回の実行回数が、特定条件が成立することなく所定の回数に達した場合に、特定遊技状態へ再度移行する確率が有利遊技状態よりも低い所定遊技状態に移行される。

## 【 7 1 9 1 】

このため、本特徴によれば、遊技者に対して、判定モードが第2判定モードであり、かつ制御モードが第2制御モードである特定遊技状態において取得情報記憶手段に記憶された全ての第2の特別情報についての判定手段による判定が終了するまでに特定条件が成立して、有利遊技状態へ移行することを期待させることができる。すなわち、本特徴によれば、判定モードが第2判定モードである特定遊技状態において、遊技者に対して、特別情報が所定条件を満たす確率が高い第2判定モードによる判定によって、特別情報が所定条件を満たすことを期待させることができるが、さらに、特定遊技状態において取得情報記憶手段に記憶された全ての第2の特別情報についての判定手段による判定が終了するまでに特定条件が成立して、有利遊技状態へ移行することを期待させることができる。

【7192】

10

また、本特徴によれば、特定遊技状態への移行後における遊技回の実行回数が、特定条件が成立することなく所定の回数に達した場合に、特定遊技状態へ再度移行する確率が有利遊技状態よりも低い所定遊技状態に移行されることから、特定遊技状態において、判定手段によって特別情報が所定条件を満たすことなく、また、特定遊技状態において取得情報記憶手段に記憶された全ての第2の特別情報についての判定手段による判定が終了するまでに特定条件が成立することなく、特定遊技状態への移行後における遊技回の実行回数が所定の回数に達してしまわないかといった緊迫感を、遊技者に対して持たせることができる。このように、本特徴によれば、遊技者に対して期待感と緊迫感といった感情を付与することで、遊技の興趣向上を図ることができる。

【7193】

20

さらに、本特徴によれば、所定遊技状態では、制御モードが第1制御モードであることから、第2の入球手段への遊技球の入球が困難であり、遊技者にとっての有利性が低い。したがって、本特徴によれば、特定遊技状態への移行後における遊技回の実行回数が、特定条件が成立することなく所定の回数に達してしまわないかといった緊迫感を、遊技者に対していっそう付与することができる。

【7194】

<特徴u0群>

特徴u0群は、上述した各実施形態、変形例、又はこれらの組み合わせから抽出され、主に第3実施形態とその変形例から抽出される。

【7195】

30

[特徴u01]

遊技球が入球可能な第1の入球手段(第1始動口33)と、

遊技球が入球可能な第2の入球手段(第2始動口34)と、

前記第1の入球手段または前記第2の入球手段への遊技球の入球を契機として特別情報(当たり乱数カウンタC1の値)を取得する情報取得手段と、

前記第1の入球手段に遊技球が入球したことによって取得された前記特別情報である第1の特別情報と、前記第2の入球手段に遊技球が入球したことによって取得された前記特別情報である第2の特別情報とを、それぞれ記憶する取得情報記憶手段と、

前記取得情報記憶手段に記憶された前記特別情報が所定条件(大当たり当選となる値と一致すること)を満たすか否か判定する手段であって、前記第2の特別情報についての前記判定を前記第1の特別情報についての前記判定よりも優先的に行うとともに、前記判定を行うための判定モード(抽選モード)として、第1判定モード(低確率モード)と、前記第1判定モードよりも前記特別情報が前記所定条件を満たす確率が高い第2判定モード(高確率モード)と、を有する判定手段と、

40

前記判定手段による前記判定の結果を報知する遊技動作が開始されてから前記遊技動作が終了されることを遊技回の1回とした場合に、当該遊技回を実行する遊技回実行手段(主制御基板61側のMPU62と、それによって実行される図135の遊技回制御処理)と、

前記第2の入球手段への遊技球の入球を補助する補助手段(電動役物34a)と、

前記補助手段の状態を、前記第2の入球手段への遊技球の入球を不可能又は困難にする

50

状態である第 1 の状態と、前記第 2 の入球手段への遊技球の入球を可能又は容易にする状態である第 2 の状態との間で遷移させる状態遷移手段と、

前記状態遷移手段を制御する制御手段であって、前記状態遷移手段が前記補助手段の状態を遷移させる態様が異なる制御モードとして、第 1 制御モード（低頻度サポートモード）と、前記第 1 制御モードよりも前記第 2 の入球手段への遊技球の入球が容易である第 2 制御モード（高頻度サポートモード）と、を少なくともも有する制御手段と、

遊技状態を移行させる遊技状態移行手段と、

を備える遊技機であって、

前記遊技状態移行手段は、

前記判定モードが前記第 2 判定モードであり、かつ前記制御モードが前記第 2 制御モードである特定遊技状態（高確高サポ状態 H 4）において前記取得情報記憶手段に記憶された全ての前記第 2 の特別情報についての前記判定手段による前記判定が終了するまでに（高確低サポ状態 H 6 の特 2 残保留消化中の態様 H 6 a が終了するまでに）特定条件が成立した場合に（転落抽選に当選した場合に）、前記特定遊技状態へ再度移行することが保証された有利遊技状態（低確高サポ状態 H 5）に移行させる第 1 移行手段と、

前記特定遊技状態への移行後における前記遊技回の実行回数が、前記特定条件が成立することなく所定の回数（S T 回数）に達した場合に、前記特定遊技状態へ再度移行する確率が前記有利遊技状態よりも低い所定遊技状態（低確低サポ状態 H 1）に移行させる第 2 移行手段と、

を備え、

前記所定遊技状態は、前記判定モードが前記第 1 判定モードである遊技状態であることを特徴とする遊技機。

#### 【 7 1 9 6 】

本特徴によれば、判定モードが第 2 判定モードであり、かつ制御モードが第 2 制御モードである特定遊技状態において取得情報記憶手段に記憶された全ての第 2 の特別情報についての判定手段による判定が終了するまでに特定条件が成立した場合に、特定遊技状態へ再度移行することが保証された有利遊技状態に移行される。また、特定遊技状態への移行後における遊技回の実行回数が、特定条件が成立することなく所定の回数に達した場合に、特定遊技状態へ再度移行する確率が有利遊技状態よりも低い所定遊技状態に移行される。

#### 【 7 1 9 7 】

このため、本特徴によれば、遊技者に対して、判定モードが第 2 判定モードであり、かつ制御モードが第 2 制御モードである特定遊技状態において取得情報記憶手段に記憶された全ての第 2 の特別情報についての判定手段による判定が終了するまでに特定条件が成立して、有利遊技状態へ移行することを期待させることができる。すなわち、本特徴によれば、判定モードが第 2 判定モードである特定遊技状態において、遊技者に対して、特別情報が所定条件を満たす確率が高い第 2 判定モードによる判定によって、特別情報が所定条件を満たすことを期待させることができるが、さらに、特定遊技状態において取得情報記憶手段に記憶された全ての第 2 の特別情報についての判定手段による判定が終了するまでに特定条件が成立して、有利遊技状態へ移行することを期待させることができる。

#### 【 7 1 9 8 】

また、本特徴によれば、特定遊技状態への移行後における遊技回の実行回数が、特定条件が成立することなく所定の回数に達した場合に、特定遊技状態へ再度移行する確率が有利遊技状態よりも低い所定遊技状態に移行されることから、特定遊技状態において、判定手段によって特別情報が所定条件を満たすことなく、また、特定遊技状態において取得情報記憶手段に記憶された全ての第 2 の特別情報についての判定手段による判定が終了するまでに特定条件が成立することなく、特定遊技状態への移行後における遊技回の実行回数が所定の回数に達してしまわないかといった緊迫感を、遊技者に対して持たせることができる。このように、本特徴によれば、遊技者に対して期待感と緊迫感といった感情を付与することで、遊技の興趣向上を図ることができる。

#### 【 7 1 9 9 】

さらに、本特徴によれば、所定遊技状態では、判定モードが第 1 判定モードであることから、遊技者にとっての有利性が低い。このため、本特徴によれば、特定遊技状態への移行後における遊技回の実行回数が、特定条件が成立することなく所定の回数に達してしまわないかといった緊迫感を、遊技者に対していっそう付与することができる。

【 7 2 0 0 】

< 特徴 u P 群 >

特徴 u P 群は、上述した各実施形態、変形例、又はこれらの組み合わせから抽出され、主に第 3 実施形態とその変形例から抽出される。

【 7 2 0 1 】

[ 特徴 u P 1 ]

遊技球が入球可能な第 1 の入球手段（第 1 始動口 3 3）と、

遊技球が入球可能な第 2 の入球手段（第 2 始動口 3 4）と、

前記第 1 の入球手段または前記第 2 の入球手段への遊技球の入球を契機として特別情報（当たり乱数カウンタ C 1 の値）を取得する情報取得手段と、

前記第 1 の入球手段に遊技球が入球したことによって取得された前記特別情報である第 1 の特別情報と、前記第 2 の入球手段に遊技球が入球したことによって取得された前記特別情報である第 2 の特別情報とを、それぞれ記憶する取得情報記憶手段と、

前記取得情報記憶手段に記憶された前記特別情報が第 1 所定条件（大当たり当選となる値と一致すること）を満たすか否か判定する手段であって、前記第 2 の特別情報についての前記判定を前記第 1 の特別情報についての前記判定よりも優先的に行うとともに、前記判定を行うための判定モード（抽選モード）として、第 1 判定モード（低確率モード）と、前記第 1 判定モードよりも前記特別情報が前記第 1 所定条件を満たす確率が高い第 2 判定モード（高確率モード）と、を有する判定手段と、

前記判定手段による前記判定の結果を報知する遊技動作が開始されてから前記遊技動作が終了されることを遊技回の 1 回とした場合に、当該遊技回を実行する遊技回実行手段（主制御基板 6 1 側の M P U 6 2 と、それによって実行される図 1 3 5 の遊技回制御処理）と、

前記第 2 の入球手段への遊技球の入球を補助する補助手段（電動役物 3 4 a）と、

前記補助手段の状態を、前記第 2 の入球手段への遊技球の入球を不可能又は困難にする状態である第 1 の状態と、前記第 2 の入球手段への遊技球の入球を可能又は容易にする状態である第 2 の状態との間で遷移させる状態遷移手段と、

前記状態遷移手段を制御する制御手段であって、前記状態遷移手段が前記補助手段の状態を遷移させる態様が異なる制御モードとして、第 1 制御モード（低頻度サポートモード）と、前記第 1 制御モードよりも前記第 2 の入球手段への遊技球の入球が容易である第 2 制御モード（高頻度サポートモード）と、を少なくとも有する制御手段と、

前記判定モードと前記制御モードとによって特定される遊技状態を移行させる遊技状態移行手段と、

を備える遊技機であって、

前記遊技状態移行手段は、

第 1 特定遊技状態（高確高サポ状態 H 4）において、特定条件が成立した場合に（転落抽選において当選した場合に）、前記制御モードを所定期間（次回大当たりに当選するまでの期間）、第 2 制御モードに維持する遊技状態であって、前記第 1 特定遊技状態と比べて遊技者にとっての有利性が高い第 1 所定遊技状態（低確高サポ状態 H 5）に移行させる第 1 移行手段と、

前記第 1 特定遊技状態において、前記特定条件が成立せずに（転落抽選に当選せずに）第 2 所定条件が成立した場合に（時短継続回数の遊技回が実行された場合に）、第 2 特定遊技状態（高確低サポ状態 H 6）に移行させる第 2 移行手段と、

前記第 2 特定遊技状態において、前記第 1 の特別情報についての前記判定手段による前記判定の際に前記特定条件が成立した場合に（左打ち中の態様 H 6 b において特 1 についての当たり抽選の際に転落抽選に当選した場合に）、前記第 2 特定遊技状態と比べて遊技

10

20

30

40

50

者にとっての有利性が低い第２所定遊技状態（低確低サポ状態Ｈ１）に移行させる第３移行手段と、

を備える

ことを特徴とする遊技機。

【７２０２】

本特徴によれば、同じ特定条件が成立した場合であっても、第１特定遊技状態において成立した場合と第２特定遊技状態において成立した場合とでその機能が異なる。具体的には、第１特定遊技状態において、特定条件が成立した場合には、遊技者にとっての有利性が高くなるような遊技状態の移行（第１特定遊技状態から第１所定遊技状態への移行）が行われ、一方、第２特定遊技状態において、第１の特別情報についての判定手段による判定の際に特定条件が成立した場合には、遊技者にとっての有利性が低くなるような遊技状態の移行（第２特定遊技状態から第２所定遊技状態への移行）が行われる。すなわち、本特徴によれば、特定条件の成立は、遊技者にとっての有利性が向上する遊技状態の移行の契機となり、また、遊技者にとっての有利性が低下する遊技状態の移行の契機ともなるので、遊技機の設計の自由度を向上させることができ、遊技性の多様化を容易にすることができる。

10

【７２０３】

そして、本特徴によれば、第１特定遊技状態において特定条件が成立した場合には、遊技者にとっての有利性が高くなるような遊技状態の移行が行われるので、遊技者に対して、第１特定遊技状態においては特定条件が成立して欲しいと期待させることができる。一方、第２特定遊技状態において、第１の特別情報についての判定手段による判定の際に特定条件が成立した場合には、遊技者にとっての有利性が低くなるような遊技状態の移行が行われるので、遊技者に対して、第２特定遊技状態においては特定条件が成立して欲しくないと思わせることができる。すなわち、第１特定遊技状態では特定条件が成立して欲しいと遊技者に期待させ、その後、第２特定遊技状態に移行後は特定条件が成立して欲しくないと思わせることができる。このように、遊技状態の移行に伴って、特定条件の成立に対して遊技者に正反対の感情を抱かせることができるので、遊技に抑揚を付加することができる。

20

【７２０４】

[特徴ｕＰ２]

特徴ｕＰ１に記載の遊技機であって、

前記遊技状態移行手段は、

前記特定条件が成立した場合に、前記判定モードを前記第１判定モードと前記第２判定モードとの間で択一的に決定すること（転落判定処理）によって、前記遊技状態を移行させる手段を備える

ことを特徴とする遊技機。

30

【７２０５】

本特徴によれば、特定条件が成立した場合に、判定モードを第１判定モードと第２判定モードとの間で択一的に決定することによって、遊技状態の移行が行われる。判定モードが切り替わることは、遊技者にとっての有利度に大きな影響が生じる。このため、本特徴によれば、遊技者に対して、特定条件が成立するか否かについて強い関心を抱かせることができ、遊技の興趣向上を図ることができる。

40

【７２０６】

[特徴ｕＰ３]

特徴ｕＰ１または特徴ｕＰ２に記載の遊技機であって、

前記第１所定遊技状態は、前記判定モードが前記第１判定モードである遊技状態であることを特徴とする遊技機。

【７２０７】

本特徴によれば、第１所定遊技状態では、判定モードが第１判定モードであるが、第１特定遊技状態と比べて遊技者にとっての有利性が高いことから、遊技者に対して意外性を

50

付与することができる。

【 7 2 0 8 】

[ 特徴 u P 4 ]

特徴 u P 1 から特徴 u P 3 のいずれか一つに記載の遊技機であって、  
前記第 2 所定遊技状態は、前記制御モードが前記第 1 制御モードである遊技状態であることを特徴とする遊技機。

【 7 2 0 9 】

本特徴によれば、第 2 所定遊技状態では、制御モードが第 1 制御モードであることから、第 2 の入球手段への遊技球の入球が困難であり、遊技者にとっての有利性が低い。したがって、本特徴によれば、第 2 特定遊技状態において、第 1 の特別情報についての判定手段による判定の際に第 2 所定遊技状態への移行の契機となる特定条件が成立してしまわないかといった緊迫感を遊技者に対して付与することができる。

10

【 7 2 1 0 】

[ 特徴 u P 5 ]

特徴 u P 1 から特徴 u P 4 のいずれか一つに記載の遊技機であって、  
前記第 2 所定遊技状態は、前記判定モードが前記第 1 判定モードである遊技状態であることを特徴とする遊技機。

【 7 2 1 1 】

本特徴によれば、第 2 所定遊技状態では、判定モードが第 1 判定モードであることから、遊技者にとっての有利性が低い。したがって、本特徴によれば、第 2 特定遊技状態において、第 1 の特別情報についての判定手段による判定の際に第 2 所定遊技状態への移行の契機となる特定条件が成立してしまわないかといった緊迫感を遊技者に対していっそう付与することができる。

20

【 7 2 1 2 】

[ 特徴 u P 6 ]

特徴 u P 1 から特徴 u P 5 のいずれか一つに記載の遊技機であって、  
前記第 2 特定遊技状態は、前記判定モードが前記第 2 判定モードである遊技状態であることを特徴とする遊技機。

【 7 2 1 3 】

本特徴によれば、第 2 特定遊技状態では、判定モードが第 2 判定モードであることから、遊技者にとっての有利性が高い。このため、本特徴によれば、有利性が高い第 2 特定遊技状態からの遊技状態の移行が遊技者にとって望ましくないことから、第 2 特定遊技状態において、第 1 の特別情報についての判定手段による判定の際に特定条件が成立してしまわないかといった緊迫感を遊技者に対して付与することができる。

30

【 7 2 1 4 】

< 特徴 u Q 群 >

特徴 u Q 群は、上述した各実施形態、変形例、又はこれらの組み合わせから抽出され、主に第 3 実施形態とその変形例から抽出される。

【 7 2 1 5 】

[ 特徴 u Q 1 ]

遊技球が入球可能な第 1 の入球手段（第 1 始動口 3 3）と、  
遊技球が入球可能な第 2 の入球手段（第 2 始動口 3 4）と、  
前記第 1 の入球手段または前記第 2 の入球手段への遊技球の入球を契機として特別情報（当たり乱数カウンタ C 1 の値）を取得する情報取得手段と、  
前記第 1 の入球手段に遊技球が入球したことによって取得された前記特別情報である第 1 の特別情報と、前記第 2 の入球手段に遊技球が入球したことによって取得された前記特別情報である第 2 の特別情報とを、それぞれ記憶する取得情報記憶手段と、  
前記取得情報記憶手段に記憶された前記特別情報が第 1 所定条件（大当たり当選となる値と一致すること）を満たすか否か判定する手段であって、前記第 2 の特別情報についての前記判定を前記第 1 の特別情報についての前記判定よりも優先的に行うとともに、前記

40

50



判定を行うための判定モード（抽選モード）として、第 1 判定モード（低確率モード）と、前記第 1 判定モードよりも前記特別情報が前記第 1 所定条件を満たす確率が高い第 2 判定モード（高確率モード）と、を有する判定手段と、

前記判定手段による前記判定の結果を報知する遊技動作が開始されてから前記遊技動作が終了されることを遊技回の 1 回とした場合に、当該遊技回を実行する遊技回実行手段（主制御基板 6 1 側の MPU 6 2 と、それによって実行される図 1 3 5 の遊技回制御処理）と、

前記第 2 の入球手段への遊技球の入球を補助する補助手段（電動役物 3 4 a）と、

前記補助手段の状態を、前記第 2 の入球手段への遊技球の入球を不可能又は困難にする状態である第 1 の状態と、前記第 2 の入球手段への遊技球の入球を可能又は容易にする状態である第 2 の状態との間で遷移させる状態遷移手段と、

前記状態遷移手段を制御する制御手段であって、前記状態遷移手段が前記補助手段の状態を遷移させる態様が異なる制御モードとして、第 1 制御モード（低頻度サポートモード）と、前記第 1 制御モードよりも前記第 2 の入球手段への遊技球の入球が容易である第 2 制御モード（高頻度サポートモード）と、を少なくとも有する制御手段と、

前記判定モードと前記制御モードとによって特定される遊技状態を移行させる遊技状態移行手段と、

を備える遊技機であって、

前記遊技状態移行手段は、

第 1 特定遊技状態（高確高サポ状態 H 4）において、特定条件が成立した場合に（転落抽選において当選した場合に）、前記制御モードを所定期間（次回大当たりに当選するまでの期間）、第 2 制御モードに維持する遊技状態であって、前記第 1 特定遊技状態と比べて遊技者にとっての有利性が高い第 1 所定遊技状態（低確高サポ状態 H 5）に移行させる第 1 移行手段と、

前記第 1 特定遊技状態において、前記特定条件が成立せずに（転落抽選に当選せずに）第 2 所定条件が成立した場合に（時短継続回数の遊技回が実行された場合に）、第 2 特定遊技状態（高確低サポ状態 H 6）に移行させる第 2 移行手段と、

前記第 2 特定遊技状態において、前記第 1 の特別情報についての前記判定手段による前記判定の際に前記特定条件が成立した場合に（左打ち中の態様 H 6 b において特 1 についての当たり抽選の際に転落抽選に当選した場合に）、前記第 2 特定遊技状態と比べて遊技者にとっての有利性が低い第 2 所定遊技状態（低確低サポ状態 H 1）に移行させる第 3 移行手段と、

を備え、

前記遊技状態移行手段は、

前記特定条件が成立した場合に、前記判定モードを前記第 1 判定モードと前記第 2 判定モードとの間で択一的に決定すること（転落判定処理）によって、前記遊技状態を移行させる手段を備える

ことを特徴とする遊技機。

#### 【7 2 1 6】

本特徴によれば、同じ特定条件が成立した場合であっても、第 1 特定遊技状態において成立した場合と第 2 特定遊技状態において成立した場合とでその機能が異なる。具体的には、第 1 特定遊技状態において、特定条件が成立した場合には、遊技者にとっての有利性が高くなるような遊技状態の移行が行われ、一方、第 2 特定遊技状態において、第 1 の特別情報についての判定手段による判定の際に特定条件が成立した場合には、遊技者にとっての有利性が低くなるような遊技状態の移行が行われる。すなわち、本特徴によれば、特定条件の成立は、遊技者にとっての有利性が向上する遊技状態の移行の契機となり、また、遊技者にとっての有利性が低下する遊技状態の移行の契機ともなるので、遊技機の設計の自由度を向上させることができ、遊技性の多様化を容易にすることができる。

#### 【7 2 1 7】

そして、本特徴によれば、第 1 特定遊技状態において特定条件が成立した場合には、遊

10

20

30

40

50

技者にとっての有利性が高くなるような遊技状態の移行が行われるので、遊技者に対して、第1特定遊技状態においては特定条件が成立して欲しいと期待させることができる。一方、第2特定遊技状態において、第1の特別情報についての判定手段による判定の際に特定条件が成立した場合には、遊技者にとっての有利性が低くなるような遊技状態の移行が行われるので、遊技者に対して、第2特定遊技状態においては特定条件が成立して欲しくないと思わせることができる。すなわち、特定条件が成立したタイミングにおける遊技状態の種類に応じて、遊技者に正反対の感情を抱かせることができるので、遊技に抑揚を付加することができる。

#### 【7218】

さらに、本特徴によれば、特定条件が成立した場合に、判定モードを第1判定モードと第2判定モードとの間で択一的に決定することによって、遊技状態の移行が行われる。判定モードが切り替わることは、遊技者にとっての有利度に大きな影響が生じる。このため、本特徴によれば、遊技者に対して、特定条件が成立するか否かについて強い関心を抱かせることができ、遊技の興趣向上を図ることができる。

#### 【7219】

<特徴uR群>

特徴uR群は、上述した各実施形態、変形例、又はこれらの組み合わせから抽出され、主に第3実施形態とその変形例から抽出される。

#### 【7220】

[特徴uR1]

遊技球が入球可能な第1の入球手段(第1始動口33)と、  
遊技球が入球可能な第2の入球手段(第2始動口34)と、  
前記第1の入球手段または前記第2の入球手段への遊技球の入球を契機として特別情報(当たり乱数カウンタC1の値)を取得する情報取得手段と、  
前記第1の入球手段に遊技球が入球したことによって取得された前記特別情報である第1の特別情報と、前記第2の入球手段に遊技球が入球したことによって取得された前記特別情報である第2の特別情報とを、それぞれ記憶する取得情報記憶手段と、  
前記取得情報記憶手段に記憶された前記特別情報が第1所定条件(大当たり当選となる値と一致すること)を満たすか否か判定する手段であって、前記第2の特別情報についての前記判定を前記第1の特別情報についての前記判定よりも優先的に行うとともに、前記判定を行うための判定モード(抽選モード)として、第1判定モード(低確率モード)と、前記第1判定モードよりも前記特別情報が前記第1所定条件を満たす確率が高い第2判定モード(高確率モード)と、を有する判定手段と、  
前記判定手段による前記判定の結果を報知する遊技動作が開始されてから前記遊技動作が終了されることを遊技回の1回とした場合に、当該遊技回を実行する遊技回実行手段(主制御基板61側のMPU62と、それによって実行される図135の遊技回制御処理)と、

前記第2の入球手段への遊技球の入球を補助する補助手段(電動役物34a)と、  
前記補助手段の状態を、前記第2の入球手段への遊技球の入球を不可能又は困難にする状態である第1の状態と、前記第2の入球手段への遊技球の入球を可能又は容易にする状態である第2の状態との間で遷移させる状態遷移手段と、

前記状態遷移手段を制御する制御手段であって、前記状態遷移手段が前記補助手段の状態を遷移させる態様が異なる制御モードとして、第1制御モード(低頻度サポートモード)と、前記第1制御モードよりも前記第2の入球手段への遊技球の入球が容易である第2制御モード(高頻度サポートモード)と、を少なくとも有する制御手段と、

前記判定モードと前記制御モードとによって特定される遊技状態を移行させる遊技状態移行手段と、

を備える遊技機であって、

前記遊技状態移行手段は、

第1特定遊技状態(高確高サポ状態H4)において、特定条件が成立した場合に(転落

10

20

30

40

50

抽選において当選した場合に)、前記制御モードを所定期間(次回大当たりに当選するまでの期間)、第2制御モードに維持する遊技状態であって、前記第1特定遊技状態と比べて遊技者にとっての有利性が高い第1所定遊技状態(低確高サボ状態H5)に移行させる第1移行手段と、

前記第1特定遊技状態において、前記特定条件が成立せずに(転落抽選に当選せずに)第2所定条件が成立した場合に(時短継続回数の遊技回が実行された場合に)、第2特定遊技状態(高確低サボ状態H6)に移行させる第2移行手段と、

前記第2特定遊技状態において、前記第1の特別情報についての前記判定手段による前記判定の際に前記特定条件が成立した場合に(左打ち中の態様H6bにおいて特1についての当たり抽選の際に転落抽選に当選した場合に)、前記第2特定遊技状態と比べて遊技者にとっての有利性が低い第2所定遊技状態(低確低サボ状態H1)に移行させる第3移行手段と、

10

を備え、

前記第1所定遊技状態は、前記判定モードが前記第1判定モードである遊技状態であることを特徴とする遊技機。

#### 【7221】

本特徴によれば、同じ特定条件が成立した場合であっても、第1特定遊技状態において成立した場合と第2特定遊技状態において成立した場合とでその機能が異なる。具体的には、第1特定遊技状態において、特定条件が成立した場合には、遊技者にとっての有利性が高くなるような遊技状態の移行が行われ、一方、第2特定遊技状態において、第1の特別情報についての判定手段による判定の際に特定条件が成立した場合には、遊技者にとっての有利性が低くなるような遊技状態の移行が行われる。すなわち、本特徴によれば、特定条件の成立は、遊技者にとっての有利性が向上する遊技状態の移行の契機となり、また、遊技者にとっての有利性が低下する遊技状態の移行の契機ともなるので、遊技機の設計の自由度を向上させることができ、遊技性の多様化を容易にすることができる。

20

#### 【7222】

そして、本特徴によれば、第1特定遊技状態において特定条件が成立した場合には、遊技者にとっての有利性が高くなるような遊技状態の移行が行われるので、遊技者に対して、第1特定遊技状態においては特定条件が成立して欲しいと期待させることができる。一方、第2特定遊技状態において、第1の特別情報についての判定手段による判定の際に特定条件が成立した場合には、遊技者にとっての有利性が低くなるような遊技状態の移行が行われるので、遊技者に対して、第2特定遊技状態においては特定条件が成立して欲しくないと思わせることができる。すなわち、特定条件が成立したタイミングにおける遊技状態の種類に応じて、遊技者に正反対の感情を抱かせることができるので、遊技に抑揚を付加することができる。

30

#### 【7223】

さらに、本特徴によれば、第1所定遊技状態では、判定モードが第1判定モードであるが、第1特定遊技状態と比べて遊技者にとっての有利性が高いことから、遊技者に対して意外性を付与することができる。

#### 【7224】

<特徴uS群>

特徴uS群は、上述した各実施形態、変形例、又はこれらの組み合わせから抽出され、主に第3実施形態とその変形例から抽出される。

40

#### 【7225】

[特徴uS1]

遊技球が入球可能な第1の入球手段(第1始動口33)と、

遊技球が入球可能な第2の入球手段(第2始動口34)と、

前記第1の入球手段または前記第2の入球手段への遊技球の入球を契機として特別情報(当たり乱数カウンタC1の値)を取得する情報取得手段と、

前記第1の入球手段に遊技球が入球したことによって取得された前記特別情報である第

50

1 の特別情報と、前記第 2 の入球手段に遊技球が入球したことによって取得された前記特別情報である第 2 の特別情報とを、それぞれ記憶する取得情報記憶手段と、

前記取得情報記憶手段に記憶された前記特別情報が第 1 所定条件（大当たり当選となる値と一致すること）を満たすか否か判定する手段であって、前記第 2 の特別情報についての前記判定を前記第 1 の特別情報についての前記判定よりも優先的に行うとともに、前記判定を行うための判定モード（抽選モード）として、第 1 判定モード（低確率モード）と、前記第 1 判定モードよりも前記特別情報が前記第 1 所定条件を満たす確率が高い第 2 判定モード（高確率モード）と、を有する判定手段と、

前記判定手段による前記判定の結果を報知する遊技動作が開始されてから前記遊技動作が終了されることを遊技回の 1 回とした場合に、当該遊技回を実行する遊技回実行手段（主制御基板 6 1 側の MPU 6 2 と、それによって実行される図 1 3 5 の遊技回制御処理）と、

前記第 2 の入球手段への遊技球の入球を補助する補助手段（電動役物 3 4 a）と、

前記補助手段の状態を、前記第 2 の入球手段への遊技球の入球を不可能又は困難にする状態である第 1 の状態と、前記第 2 の入球手段への遊技球の入球を可能又は容易にする状態である第 2 の状態との間で遷移させる状態遷移手段と、

前記状態遷移手段を制御する制御手段であって、前記状態遷移手段が前記補助手段の状態を遷移させる態様が異なる制御モードとして、第 1 制御モード（低頻度サポートモード）と、前記第 1 制御モードよりも前記第 2 の入球手段への遊技球の入球が容易である第 2 制御モード（高頻度サポートモード）と、を少なくとも有する制御手段と、

前記判定モードと前記制御モードとによって特定される遊技状態を移行させる遊技状態移行手段と、

を備える遊技機であって、

前記遊技状態移行手段は、

第 1 特定遊技状態（高確高サポ状態 H 4）において、特定条件が成立した場合に（転落抽選において当選した場合に）、前記制御モードを所定期間（次回大当たりに当選するまでの期間）、第 2 制御モードに維持する遊技状態であって、前記第 1 特定遊技状態と比べて遊技者にとっての有利性が高い第 1 所定遊技状態（低確高サポ状態 H 5）に移行させる第 1 移行手段と、

前記第 1 特定遊技状態において、前記特定条件が成立せずに（転落抽選に当選せずに）第 2 所定条件が成立した場合に（時短継続回数の遊技回が実行された場合に）、第 2 特定遊技状態（高確低サポ状態 H 6）に移行させる第 2 移行手段と、

前記第 2 特定遊技状態において、前記第 1 の特別情報についての前記判定手段による前記判定の際に前記特定条件が成立した場合に（左打ち中の態様 H 6 b において特 1 についての当たり抽選の際に転落抽選に当選した場合に）、前記第 2 特定遊技状態と比べて遊技者にとっての有利性が低い第 2 所定遊技状態（低確低サポ状態 H 1）に移行させる第 3 移行手段と、

を備え、

前記第 2 所定遊技状態は、前記制御モードが前記第 1 制御モードである遊技状態であることを特徴とする遊技機。

#### 【7 2 2 6】

本特徴によれば、同じ特定条件が成立した場合であっても、第 1 特定遊技状態において成立した場合と第 2 特定遊技状態において成立した場合とでその機能が異なる。具体的には、第 1 特定遊技状態において、特定条件が成立した場合には、遊技者にとっての有利性が高くなるような遊技状態の移行が行われ、一方、第 2 特定遊技状態において、第 1 の特別情報についての判定手段による判定の際に特定条件が成立した場合には、遊技者にとっての有利性が低くなるような遊技状態の移行が行われる。すなわち、本特徴によれば、特定条件の成立は、遊技者にとっての有利性が向上する遊技状態の移行の契機となり、また、遊技者にとっての有利性が低下する遊技状態の移行の契機ともなるので、遊技機の設計の自由度を向上させることができ、遊技性の多様化を容易にすることができる。

## 【 7 2 2 7 】

そして、本特徴によれば、第 1 特定遊技状態において特定条件が成立した場合には、遊技者にとっての有利性が高くなるような遊技状態の移行が行われるので、遊技者に対して、第 1 特定遊技状態においては特定条件が成立して欲しいと期待させることができる。一方、第 2 特定遊技状態において、第 1 の特別情報についての判定手段による判定の際に特定条件が成立した場合には、遊技者にとっての有利性が低くなるような遊技状態の移行が行われるので、遊技者に対して、第 2 特定遊技状態においては特定条件が成立して欲しくないと思わせることができる。すなわち、特定条件が成立したタイミングにおける遊技状態の種類に応じて、遊技者に正反対の感情を抱かせることができるので、遊技に抑揚を付加することができる。

10

## 【 7 2 2 8 】

さらに、本特徴によれば、第 2 所定遊技状態では、制御モードが第 1 制御モードであることから、第 2 の入球手段への遊技球の入球が困難であり、遊技者にとっての有利性が低い。したがって、本特徴によれば、第 2 特定遊技状態において、第 1 の特別情報についての判定手段による判定の際に第 2 所定遊技状態への移行の契機となる特定条件が成立してしまわないかといった緊迫感を遊技者に対して付与することができる。

## 【 7 2 2 9 】

## &lt; 特徴 u T 群 &gt;

特徴 u T 群は、上述した各実施形態、変形例、又はこれらの組み合わせから抽出され、主に第 3 実施形態とその変形例から抽出される。

20

## 【 7 2 3 0 】

## [ 特徴 u T 1 ]

遊技球が入球可能な第 1 の入球手段（第 1 始動口 3 3）と、

遊技球が入球可能な第 2 の入球手段（第 2 始動口 3 4）と、

前記第 1 の入球手段または前記第 2 の入球手段への遊技球の入球を契機として特別情報（当たり乱数カウンタ C 1 の値）を取得する情報取得手段と、

前記第 1 の入球手段に遊技球が入球したことによって取得された前記特別情報である第 1 の特別情報と、前記第 2 の入球手段に遊技球が入球したことによって取得された前記特別情報である第 2 の特別情報とを、それぞれ記憶する取得情報記憶手段と、

前記取得情報記憶手段に記憶された前記特別情報が第 1 所定条件（大当たり当選となる値と一致すること）を満たすか否か判定する手段であって、前記第 2 の特別情報についての前記判定を前記第 1 の特別情報についての前記判定よりも優先的に行うとともに、前記判定を行うための判定モード（抽選モード）として、第 1 判定モード（低確率モード）と、前記第 1 判定モードよりも前記特別情報が前記第 1 所定条件を満たす確率が高い第 2 判定モード（高確率モード）と、を有する判定手段と、

30

前記判定手段による前記判定の結果を報知する遊技動作が開始されてから前記遊技動作が終了されることを遊技回の 1 回とした場合に、当該遊技回を実行する遊技回実行手段（主制御基板 6 1 側の M P U 6 2 と、それによって実行される図 1 3 5 の遊技回制御処理）と、

前記第 2 の入球手段への遊技球の入球を補助する補助手段（電動役物 3 4 a）と、

40

前記補助手段の状態を、前記第 2 の入球手段への遊技球の入球を不可能又は困難にする状態である第 1 の状態と、前記第 2 の入球手段への遊技球の入球を可能又は容易にする状態である第 2 の状態との間で遷移させる状態遷移手段と、

前記状態遷移手段を制御する制御手段であって、前記状態遷移手段が前記補助手段の状態を遷移させる態様が異なる制御モードとして、第 1 制御モード（低頻度サポートモード）と、前記第 1 制御モードよりも前記第 2 の入球手段への遊技球の入球が容易である第 2 制御モード（高頻度サポートモード）と、を少なくとも有する制御手段と、

前記判定モードと前記制御モードとによって特定される遊技状態を移行させる遊技状態移行手段と、

を備える遊技機であって、

50

前記遊技状態移行手段は、

第1特定遊技状態（高確高サボ状態H4）において、特定条件が成立した場合に（転落抽選において当選した場合に）、前記制御モードを所定期間（次回大当たりに当選するまでの期間）、第2制御モードに維持する遊技状態であって、前記第1特定遊技状態と比べて遊技者にとっての有利性が高い第1所定遊技状態（低確高サボ状態H5）に移行させる第1移行手段と、

前記第1特定遊技状態において、前記特定条件が成立せずに（転落抽選に当選せずに）第2所定条件が成立した場合に（時短継続回数の遊技回が実行された場合に）、第2特定遊技状態（高確低サボ状態H6）に移行させる第2移行手段と、

前記第2特定遊技状態において、前記第1の特別情報についての前記判定手段による前記判定の際に前記特定条件が成立した場合に（左打ち中の態様H6bにおいて特1についての当たり抽選の際に転落抽選に当選した場合に）、前記第2特定遊技状態と比べて遊技者にとっての有利性が低い第2所定遊技状態（低確低サボ状態H1）に移行させる第3移行手段と、

を備え、

前記第2所定遊技状態は、前記判定モードが前記第1判定モードである遊技状態であることを特徴とする遊技機。

#### 【7231】

本特徴によれば、同じ特定条件が成立した場合であっても、第1特定遊技状態において成立した場合と第2特定遊技状態において成立した場合とでその機能が異なる。具体的には、第1特定遊技状態において、特定条件が成立した場合には、遊技者にとっての有利性が高くなるような遊技状態の移行が行われ、一方、第2特定遊技状態において、第1の特別情報についての判定手段による判定の際に特定条件が成立した場合には、遊技者にとっての有利性が低くなるような遊技状態の移行が行われる。すなわち、本特徴によれば、特定条件の成立は、遊技者にとっての有利性が向上する遊技状態の移行の契機となり、また、遊技者にとっての有利性が低下する遊技状態の移行の契機ともなるので、遊技機の設計の自由度を向上させることができ、遊技性の多様化を容易にすることができる。

#### 【7232】

そして、本特徴によれば、第1特定遊技状態において特定条件が成立した場合には、遊技者にとっての有利性が高くなるような遊技状態の移行が行われるので、遊技者に対して、第1特定遊技状態においては特定条件が成立して欲しいと期待させることができる。一方、第2特定遊技状態において、第1の特別情報についての判定手段による判定の際に特定条件が成立した場合には、遊技者にとっての有利性が低くなるような遊技状態の移行が行われるので、遊技者に対して、第2特定遊技状態においては特定条件が成立して欲しくないと思わせることができる。すなわち、特定条件が成立したタイミングにおける遊技状態の種類に応じて、遊技者に正反対の感情を抱かせることができるので、遊技に抑揚を付加することができる。

#### 【7233】

さらに、本特徴によれば、第2所定遊技状態では、判定モードが第1判定モードであることから、遊技者にとっての有利性が低い。したがって、本特徴によれば、第2特定遊技状態において、第1の特別情報についての判定手段による判定の際に第2所定遊技状態への移行の契機となる特定条件が成立してしまわないかといった緊迫感を遊技者に対していっそう付与することができる。

#### 【7234】

<特徴uU群>

特徴uU群は、上述した各実施形態、変形例、又はこれらの組み合わせから抽出され、主に第3実施形態とその変形例から抽出される。

#### 【7235】

[特徴uU1]

遊技球が入球可能な第1の入球手段（第1始動口33）と、

10

20

30

40

50

遊技球が入球可能な第2の入球手段（第2始動口34）と、

前記第1の入球手段または前記第2の入球手段への遊技球の入球を契機として特別情報（当たり乱数カウンタC1の値）を取得する情報取得手段と、

前記第1の入球手段に遊技球が入球したことによって取得された前記特別情報である第1の特別情報と、前記第2の入球手段に遊技球が入球したことによって取得された前記特別情報である第2の特別情報とを、それぞれ記憶する取得情報記憶手段と、

前記取得情報記憶手段に記憶された前記特別情報が第1所定条件（大当たり当選となる値と一致すること）を満たすか否か判定する手段であって、前記第2の特別情報についての前記判定を前記第1の特別情報についての前記判定よりも優先的に行うとともに、前記判定を行うための判定モード（抽選モード）として、第1判定モード（低確率モード）と、前記第1判定モードよりも前記特別情報が前記第1所定条件を満たす確率が高い第2判定モード（高確率モード）と、を有する判定手段と、

10

前記判定手段による前記判定の結果を報知する遊技動作が開始されてから前記遊技動作が終了されることを遊技回の1回とした場合に、当該遊技回を実行する遊技回実行手段（主制御基板61側のMPU62と、それによって実行される図135の遊技回制御処理）と、

前記第2の入球手段への遊技球の入球を補助する補助手段（電動役物34a）と、

前記補助手段の状態を、前記第2の入球手段への遊技球の入球を不可能又は困難にする状態である第1の状態と、前記第2の入球手段への遊技球の入球を可能又は容易にする状態である第2の状態との間で遷移させる状態遷移手段と、

20

前記状態遷移手段を制御する制御手段であって、前記状態遷移手段が前記補助手段の状態を遷移させる態様が異なる制御モードとして、第1制御モード（低頻度サポートモード）と、前記第1制御モードよりも前記第2の入球手段への遊技球の入球が容易である第2制御モード（高頻度サポートモード）と、を少なくとも有する制御手段と、

前記判定モードと前記制御モードとによって特定される遊技状態を移行させる遊技状態移行手段と、

を備える遊技機であって、

前記遊技状態移行手段は、

第1特定遊技状態（高確高サポ状態H4）において、特定条件が成立した場合に（転落抽選において当選した場合に）、前記制御モードを所定期間（次回大当たりに当選するまでの期間）、第2制御モードに維持する遊技状態であって、前記第1特定遊技状態と比べて遊技者にとっての有利性が高い第1所定遊技状態（低確高サポ状態H5）に移行させる第1移行手段と、

30

前記第1特定遊技状態において、前記特定条件が成立せずに（転落抽選に当選せずに）第2所定条件が成立した場合に（時短継続回数の遊技回が実行された場合に）、第2特定遊技状態（高確低サポ状態H6）に移行させる第2移行手段と、

前記第2特定遊技状態において、前記第1の特別情報についての前記判定手段による前記判定の際に前記特定条件が成立した場合に（左打ち中の態様H6bにおいて特1についての当たり抽選の際に転落抽選に当選した場合に）、前記第2特定遊技状態と比べて遊技者にとっての有利性が低い第2所定遊技状態（低確低サポ状態H1）に移行させる第3移行手段と、

40

を備え、

前記第2特定遊技状態は、前記判定モードが前記第2判定モードである遊技状態であることを特徴とする遊技機。

#### 【7236】

本特徴によれば、同じ特定条件が成立した場合であっても、第1特定遊技状態において成立した場合と第2特定遊技状態において成立した場合とでその機能が異なる。具体的には、第1特定遊技状態において、特定条件が成立した場合には、遊技者にとっての有利性が高くなるような遊技状態の移行が行われ、一方、第2特定遊技状態において、第1の特別情報についての判定手段による判定の際に特定条件が成立した場合には、遊技者にとつ

50

ての有利性が低くなるような遊技状態の移行が行われる。すなわち、本特徴によれば、特定条件の成立は、遊技者にとっての有利性が向上する遊技状態の移行の契機となり、また、遊技者にとっての有利性が低下する遊技状態の移行の契機ともなるので、遊技機の設計の自由度を向上させることができ、遊技性の多様化を容易にすることができる。

【 7 2 3 7 】

そして、本特徴によれば、第 1 特定遊技状態において特定条件が成立した場合には、遊技者にとっての有利性が高くなるような遊技状態の移行が行われるので、遊技者に対して、第 1 特定遊技状態においては特定条件が成立して欲しいと期待させることができる。一方、第 2 特定遊技状態において、第 1 の特別情報についての判定手段による判定の際に特定条件が成立した場合には、遊技者にとっての有利性が低くなるような遊技状態の移行が行われるので、遊技者に対して、第 2 特定遊技状態においては特定条件が成立して欲しくないと思わせることができる。すなわち、特定条件が成立したタイミングにおける遊技状態の種類に応じて、遊技者に正反対の感情を抱かせることができるので、遊技に抑揚を付加することができる。

10

【 7 2 3 8 】

さらに、本特徴によれば、第 2 特定遊技状態では、判定モードが第 2 判定モードであることから、遊技者にとっての有利性が高い。このため、本特徴によれば、有利性が高い第 2 特定遊技状態からの遊技状態の移行が遊技者にとって望ましくないことから、第 2 特定遊技状態において、第 1 の特別情報についての判定手段による判定の際に特定条件が成立してしまわないかといった緊迫感を遊技者に対して付与することができる。

20

【 7 2 3 9 】

< 特徴 u I A 群 >

特徴 u I A 群は、上述した各実施形態、変形例、又はこれらの組み合わせから抽出され、主に第 3 実施形態とその変形例から抽出される。

【 7 2 4 0 】

[ 特徴 u I A 1 ]

遊技球が入球可能な第 1 の入球手段（第 1 始動口 3 3）と、

遊技球が入球可能な第 2 の入球手段（第 2 始動口 3 4）と、

前記第 1 の入球手段または前記第 2 の入球手段への遊技球の入球を契機として特別情報（当たり乱数カウンタ C 1 の値）を取得する情報取得手段と、

30

前記第 1 の入球手段に遊技球が入球したことによって取得された前記特別情報である第 1 の特別情報と、前記第 2 の入球手段に遊技球が入球したことによって取得された前記特別情報である第 2 の特別情報とを、それぞれ記憶する取得情報記憶手段と、

前記取得情報記憶手段に記憶された前記特別情報が第 1 所定条件（大当たり当選となる値と一致すること）を満たすか否か判定する手段であって、前記第 2 の特別情報についての前記判定を前記第 1 の特別情報についての前記判定よりも優先的に行うとともに、前記判定を行うための判定モード（抽選モード）として、第 1 判定モード（低確率モード）と、前記第 1 判定モードよりも前記特別情報が前記第 1 所定条件を満たす確率が高い第 2 判定モード（高確率モード）と、を有する判定手段と、

前記判定手段による前記判定の結果を報知する遊技動作が開始されてから前記遊技動作が終了されることを遊技回の 1 回とした場合に、当該遊技回を実行する遊技回実行手段（主制御基板 6 1 側の M P U 6 2 と、それによって実行される図 1 3 5 の遊技回制御処理）と、

40

前記第 2 の入球手段への遊技球の入球を補助する補助手段（電動役物 3 4 a）と、

前記補助手段の状態を、前記第 2 の入球手段への遊技球の入球を不可能又は困難にする状態である第 1 の状態と、前記第 2 の入球手段への遊技球の入球を可能又は容易にする状態である第 2 の状態との間で遷移させる状態遷移手段と、

前記状態遷移手段を制御する制御手段であって、前記状態遷移手段が前記補助手段の状態を遷移させる態様が異なる制御モードとして、第 1 制御モード（低頻度サポートモード）と、前記第 1 制御モードよりも前記第 2 の入球手段への遊技球の入球が容易である第 2

50



制御モード（高頻度サボートモード）と、を少なくとも有する制御手段と、  
を備える遊技機において、

前記判定モードが前記第２判定モードであり、かつ前記制御モードが前記第２制御モードである特定遊技状態（高確高サボ状態）において、所定の条件（特定遊技状態への移行後における遊技回の実行回数が時短継続回数に達すること）が成立した場合に、前記制御モードを前記第２制御モードから前記第１制御モードへ移行させる制御モード移行手段と、

前記特定遊技状態において前記取得情報記憶手段に記憶された前記第２の特別情報についての前記判定手段による前記判定が、前記第１制御モードへの移行がなされた後の第１所定遊技状態（高確低サボ状態）において終了するまでに、特定条件（転落抽選において当選すること）が成立した場合に、特定の確率で前記特定遊技状態へ再度移行させる（１００％の確率で特定遊技状態へ再度移行させる）第１再移行手段と、

10

前記特定遊技状態において前記取得情報記憶手段に記憶された前記第２の特別情報についての前記判定手段による前記判定が、前記第１所定遊技状態において終了した後に、前記特定条件（転落抽選において当選すること）が成立した場合に、前記特定の確率よりも低い確率で前記特定遊技状態へ再度移行させる（低確低サボ状態で大当たり当選し確変大当たりになり分けられる確率で高確高サボ状態へ再度移行させる）第２再移行手段と、  
を備えることを特徴とする遊技機。

#### 【７２４１】

本特徴によれば、判定モードが第２判定モードであり、かつ制御モードが第２制御モードである特定遊技状態において、所定の条件が成立した場合に、制御モードが第２制御モードから第１制御モードへ移行される。そして、特定遊技状態において取得情報記憶手段に記憶された第２の特別情報についての判定手段による判定が、第１制御モードへ移行がなされた後の第１所定遊技状態において終了するまでに、特定条件が成立した場合に、特定の確率で特定遊技状態へ再度移行される。一方、特定遊技状態において取得情報記憶手段に記憶された第２の特別情報についての判定手段による判定が第１所定遊技状態において終了した後に、前記特定条件が成立した場合には、前記特定の確率よりも低い確率で特定遊技状態へ再度移行される。このため、本特徴によれば、特定遊技状態から移行した第１所定遊技状態において、遊技者に対して、特定遊技状態において取得情報記憶手段に記憶された第２の特別情報についての判定手段による判定が第１所定遊技状態において終了するまでに、特定条件が成立することを期待させることができる。すなわち、本特徴によれば、判定モードが第２判定モードである第１所定遊技状態において、遊技者に対して、特別情報が第１所定条件を満たす確率が高い第２判定モードによる判定によって、特別情報が第１所定条件を満たすことを期待させることができるが、さらに、特定遊技状態において取得情報記憶手段に記憶された第２の特別情報についての判定手段による判定が第１所定遊技状態において終了するまでに、特定条件が成立することを期待させることができる。

20

30

#### 【７２４２】

また、本特徴によれば、特定遊技状態において取得情報記憶手段に記憶された第２の特別情報についての判定手段による判定が第１所定遊技状態において終了した後に、特定条件が成立した場合に、前記特定の確率よりも低い確率で特定遊技状態へ再度移行されることから、第１所定遊技状態において、判定手段によって特別情報が第１所定条件を満たすことなく、また、特定条件が成立することもなく、特定遊技状態において取得情報記憶手段に記憶された第２の特別情報についての判定手段による判定が第１所定遊技状態において終了してしまわないかといった緊迫感を、遊技者に対して持たせることができる。このように、本特徴によれば、遊技者に対して期待感と緊迫感といった感情を付与することで、遊技の興趣向上を図ることができる。

40

#### 【７２４３】

##### [特徴 u I A 2]

特徴 u I A 1 に記載の遊技機であって、  
前記特定の確率は、１００％の確率である

50

ことを特徴とする遊技機。

【 7 2 4 4 】

本特徴によれば、第 1 所定遊技状態において、特定遊技状態において取得情報記憶手段に記憶された第 2 の特別情報についての判定手段による判定が、第 1 所定遊技状態において終了するまでに、特定条件が成立した場合に、100%の確率で特定遊技状態へ再度移行される。すなわち、特定条件が成立した場合に、特定遊技状態へ再度移行することが保証される。したがって、遊技者に対して、より大きな期待感を付与することができる。

【 7 2 4 5 】

[ 特徴 u I A 3 ]

特徴 u I A 1 または特徴 u I A 2 に記載の遊技機であって、

前記所定の条件は、前記特定遊技状態への移行後における遊技回の実行回数が所定の回数に達することである

ことを特徴とする遊技機。

【 7 2 4 6 】

本特徴によれば、判定モードが第 2 判定モードであり、かつ制御モードが第 2 制御モードである特定遊技状態において、特定遊技状態への移行後における遊技回の実行回数が所定の回数に達するまで、制御モードが第 2 制御モードに維持される。制御モードが第 2 制御モードである状態では、制御モードが第 1 制御モードである状態よりも遊技球が第 2 の入球手段へ入球し易くなり、遊技者にとって持ち球が減りにくい状態で、第 2 の入球手段への遊技球の入球を契機として取得された第 2 の特別情報についての判定手段による判定を高い頻度で実行することができる。このため、特定遊技状態における遊技回の実行回数が所定の回数に達するまでの期間において、第 2 の入球手段への遊技球の入球を契機として取得された第 2 の特別情報が第 1 所定条件を満たすことを、遊技者に対していっそう期待させることができる。

【 7 2 4 7 】

[ 特徴 u I A 4 ]

特徴 u I A 1 から特徴 u I A 3 までのいずれか一つに記載の遊技機であって、

前記特定遊技状態（高確高サポ状態 H 4 ）において、背景画像として第 1 画像（変形例 1 2 におけるチャンスゾーンに対応した第 1 特定背景画像）を表示可能な手段と、

前記特定遊技状態から前記第 1 所定遊技状態（高確低サポ状態 H 6 ）に移行した後であって前記第 2 の特別情報についての前記判定手段による前記判定が終了するまでの期間（特 2 残保留消化中 H 6 a ）において、背景画像として前記第 1 画像とは異なる第 2 画像（変形例 1 2 における最終チャンスゾーンに対応した第 3 特定背景画像）を表示可能な手段と、

を備える

ことを特徴とする遊技機。

【 7 2 4 8 】

本特徴によれば、特定遊技状態において表示される背景画像と、当該特定遊技状態から第 1 所定遊技状態に移行した後であって第 2 の特別情報についての判定手段による判定が終了するまでの期間において表示される背景画像とが異なることになる。したがって、遊技者に対して、両者の状態を明確に区別して認識させることができるとともに、遊技の状態の変化に注目させることができる。

【 7 2 4 9 】

[ 特徴 u I A 5 ]

特徴 u I A 1 から特徴 u I A 4 までのいずれか一つに記載の遊技機であって、

前記特定遊技状態（高確高サポ状態 H 4 ）において前記特定条件が成立した場合に（転落抽選において転落に当選した場合に）、有利な事象が発生したことを示唆する演出（変形例 1 2 における安泰モード突入演出）を実行する手段を備える

ことを特徴とする遊技機。

【 7 2 5 0 】

通常の遊技機では、特定条件が成立すること（転落抽選において転落に当選すること）は、遊技者にとって好ましくないことである。しかしながら、本特徴の遊技機では、通常の遊技機とは異なり、上記の状況において特定条件が成立することは、遊技者にとって好ましいことである。

【 7 2 5 1 】

本特徴によれば、特定遊技状態において特定条件が成立した場合に、有利な事象が発生したことを示唆する演出を実行するので、遊技者に対して、明確に、有利な事象が発生したことを認識させることが可能となる。

【 7 2 5 2 】

[ 特徴 u I A 6 ]

特徴 u I A 1 から特徴 u I A 5 までのいずれか一つに記載の遊技機であって、

前記所定の条件が成立して前記第 1 所定遊技状態に移行した後、前記第 2 の特別情報についての前記判定手段による前記判定が前記第 1 所定遊技状態（高確低サポ状態 H 6 ）において終了するまでに前記特定条件が成立した場合に（転落抽選において転落に当選した場合に）、有利な事象が発生したことを示唆する演出（変形例 1 2 における有利事象発生択一演出）を実行する手段を備える

ことを特徴とする遊技機。

【 7 2 5 3 】

通常の遊技機では、特定条件が成立すること（転落抽選において転落に当選すること）は、遊技者にとって好ましくないことである。しかしながら、本特徴の遊技機では、通常の遊技機とは異なり、上記の状況において特定条件が成立することは、遊技者にとって好ましいことである。

【 7 2 5 4 】

本特徴によれば、所定の条件が成立して第 1 所定遊技状態に移行した後、第 2 の特別情報についての判定手段による判定が第 1 所定遊技状態において終了するまでに特定条件が成立した場合に、有利な事象が発生したことを示唆する演出を実行するので、遊技者に対して、明確に、有利な事象が発生したことを認識させることが可能となる。

【 7 2 5 5 】

[ 特徴 u I A 7 ]

特徴 u I A 1 から特徴 u I A 6 までのいずれか一つに記載の遊技機であって、

前記遊技回は、所定図柄を変動表示させる変動表示期間と、前記判定の結果に対応した表示態様で前記所定図柄を停止表示させる停止表示期間と、によって構成されており、

前記制御モード移行手段は、前記所定の条件が成立した遊技回における前記変動表示期間の開始時に、前記制御モードを前記第 2 制御モードから前記第 1 制御モードへ移行させる手段（図 1 6 3 の時刻 t 5 における制御）を備える

ことを特徴とする遊技機。

【 7 2 5 6 】

本特徴によれば、所定の条件が成立した遊技回における変動表示期間の開始時に、制御モードを第 2 制御モードから第 1 制御モードへ移行させるので、当該所定の条件が成立した遊技回の次の遊技回の実行中に補助手段が第 2 の状態に遷移して遊技球が第 2 の入球手段に入球してしまうことを回避することができる。したがって、所定の条件が成立した遊技回の次の遊技回の実行中に遊技球が第 2 の入球手段に入球してしまうことによる当該遊技機のゲーム性の破綻を回避することが可能となる。

【 7 2 5 7 】

[ 特徴 u I A 8 ]

特徴 u I A 1 から特徴 u I A 7 までのいずれか一つに記載の遊技機であって、

前記遊技回は、所定図柄を変動表示させる変動表示期間と、前記判定の結果に対応した表示態様で前記所定図柄を停止表示させる停止表示期間と、によって構成されており、

前記制御モード移行手段は、前記所定の条件が成立した遊技回における前記変動表示期間の終了時に、前記制御モードを前記第 2 制御モードから前記第 1 制御モードへ移行させ

10

20

30

40

50

る手段（図１６４の時刻ｔ９における制御）を備える  
ことを特徴とする遊技機。

【７２５８】

本特徴によれば、所定の条件が成立した遊技回における変動表示期間の終了時に、制御モードを第２制御モードから第１制御モードへ移行させるので、当該所定の条件が成立した遊技回における停止表示期間を所定の長さ以上に設定することによって、当該所定の条件が成立した遊技回の次の遊技回の実行中に補助手段が第２の状態に遷移して遊技球が第２の入球手段に入球してしまうことを回避することができる。したがって、所定の条件が成立した遊技回の次の遊技回の実行中に遊技球が第２の入球手段に入球してしまうことによる当該遊技機のゲーム性の破綻を回避することが可能となる。

10

【７２５９】

[特徴ｕＩＡ９]

特徴ｕＩＡ１から特徴ｕＩＡ８までのいずれか一つに記載の遊技機であって、  
前記遊技回は、所定図柄を変動表示させる変動表示期間と、前記判定の結果に対応した表示態様で前記所定図柄を停止表示させる停止表示期間と、によって構成されており、  
前記制御モード移行手段は、前記所定の条件が成立した遊技回における前記停止表示期間の経過時に、前記制御モードを前記第２制御モードから前記第１制御モードへ移行させる手段（図１６５の時刻ｔ１２における制御）を備える  
ことを特徴とする遊技機。

20

【７２６０】

本特徴によれば、所定の条件が成立した遊技回における停止表示期間の経過時に、制御モードを第２制御モードから第１制御モードへ移行させるので、当該所定の条件が成立した遊技回の次の遊技回の実行中に補助手段を第２の状態に移行させて遊技球を第２の入球手段に入球させることが可能となる。したがって、所定の条件が成立した遊技回の次の遊技回の実行中に遊技球を第２の入球手段に入球させるという新たなゲーム性を遊技者に提供することが可能となる。

【７２６１】

[特徴ｕＩＡ１０]

特徴ｕＩＡ１から特徴ｕＩＡ９までのいずれか一つに記載の遊技機であって、  
所定の状況において、遊技球を所定の入球領域（スルーゲート３５）に通過させることを遊技者に促す演出（変形例１５におけるスルー通過促進演出）を実行する手段を備える  
ことを特徴とする遊技機。

30

【７２６２】

本特徴によれば、所定の状況において、遊技球を所定の入球領域に通過させることを遊技者に促す演出を実行するので、遊技者に、通常の遊技機とは異なる本遊技機の新規のゲーム性に沿った遊技の仕方を認知させることができる。

【７２６３】

[特徴ｕＩＡ１１]

特徴ｕＩＡ１から特徴ｕＩＡ１０までのいずれか一つに記載の遊技機であって、  
所定の状況において、遊技球が所定の入球領域（スルーゲート３５）を通過した場合に、遊技者に有利な状態が開始されることを示唆する演出（変形例１５における有利状態開始演出）を実行する手段を備える  
ことを特徴とする遊技機。

40

【７２６４】

本特徴によれば、所定の状況において、遊技球が所定の入球領域を通過した場合に、遊技者に有利な状態が開始されることを示唆する演出を実行するので、遊技者に、遊技球が所定の入球領域を通過したことによって通常の遊技機とは異なる遊技者に有利な状態が開始されるのだと認識させることが可能となる。

【７２６５】

[特徴ｕＩＡ１２]

50

特徴 u I A 1 から特徴 u I A 1 1 までのいずれか一つに記載の遊技機であって、  
前記第 1 所定遊技状態（高確低サポ状態 H 6）において、前記補助手段の状態が前記第 2 の状態に遷移する場合に、前記第 2 の入球手段に遊技球を入球させることを遊技者に促す演出（変形例 1 5 における特 2 入球促進演出）を実行する手段を備える  
ことを特徴とする遊技機。

【 7 2 6 6 】

本特徴によれば、第 1 所定遊技状態において、補助手段の状態が第 2 の状態に遷移する場合に、第 2 の入球手段に遊技球を入球させることを遊技者に促す演出を実行するので、遊技者に、通常の遊技機とは異なる本遊技機の新規のゲーム性に沿った遊技の仕方を認知させることができる。

【 7 2 6 7 】

[ 特徴 u I A 1 3 ]

特徴 u I A 1 から特徴 u I A 1 2 までのいずれか一つに記載の遊技機であって、  
前記第 2 の特別情報の記憶個数が前記第 1 所定遊技状態（高確低サポ状態 H 6）において所定個数（4 個）となった場合に、前記第 2 の特別情報の記憶個数が前記所定個数となったことに対応した情報（変形例 1 5 における有利確定演出）を表示する手段を備える  
ことを特徴とする遊技機。

【 7 2 6 8 】

本特徴によれば、第 2 の特別情報の記憶個数が第 1 所定遊技状態において所定個数となった場合に、第 2 の特別情報の記憶個数が所定個数となったことに対応した情報を表示するので、遊技者に、通常の遊技機とは異なり、第 2 の特別情報の記憶個数が第 1 所定遊技状態において所定個数となったことに特別な意味があるのだと認識させることが可能となる。

【 7 2 6 9 】

[ 特徴 u I A 1 4 ]

特徴 u I A 1 から特徴 u I A 1 3 までのいずれか一つに記載の遊技機であって、  
前記補助手段を前記第 1 の状態から前記第 2 の状態に遷移させることの契機となる所定抽選（普図抽選）を保留記憶する手段を備えない  
ことを特徴とする遊技機。

【 7 2 7 0 】

本特徴によれば、補助手段を第 1 の状態から第 2 の状態に遷移させることの契機となる所定抽選（普図抽選）を保留記憶する手段を備えないので、保留されている所定抽選が遊技者の意図しないタイミングで自動的に実行されてしまうことを回避することができる。したがって、補助手段の状態を遷移させる契機となる入球手段に遊技球を入球させるタイミングを調整することによって、補助手段が第 2 の状態に遷移するタイミングを調整するという新たなゲーム性を遊技者に提供することができる。

【 7 2 7 1 】

[ 特徴 u I A 1 5 ]

特徴 u I A 1 から特徴 u I A 1 4 までのいずれか一つに記載の遊技機であって、  
前記特定遊技状態（高確高サポ状態 H 4）において前記特定条件が成立した場合に（転落抽選において転落に当選した場合に）、前記判定モードが前記第 1 判定モードである第 2 所定遊技状態（低確高サポ状態 H 5）に移行させる手段と、  
前記第 2 所定遊技状態において遊技球が入球可能となる所定入球口（変形例 1 8 における高確移行入賞口 3 4 e）と、  
前記所定入球口に遊技球が入球した場合に、当該入球を契機として前記判定モードを前記第 2 判定モードに移行させる手段と、  
を備える  
ことを特徴とする遊技機。

【 7 2 7 2 】

本特徴によれば、特定遊技状態において特定条件が成立した場合に（転落抽選において

10

20

30

40

50

転落に当選した場合に)、判定モードが第1判定モードである第2所定遊技状態(低確高サポ状態H5)に移行するが、当該第2所定遊技状態において所定入球口に遊技球を入球させることができれば、判定モードが再び第2判定モードに移行することになる。ここで、第2所定遊技状態において時短付与に当選した場合に第2制御モードが次の大当たり当選まで継続する構成を採用した場合において、第2所定遊技状態において時短付与に当選し、かつ、所定入球口に遊技球を入球させることができれば、第2制御モードが次の大当たり当選まで継続し、かつ、判定モードが第2判定モードである遊技状態となる。この遊技状態は、遊技者にとって非常に有利な状態である。したがって、本特徴によれば、第2所定遊技状態において所定入球口に遊技球を入球させ、さらに有利な遊技状態に移行させるという新たな遊技を遊技者に提供することができる。

10

## 【7273】

## &lt;特徴uIB群&gt;

特徴uIB群は、上述した各実施形態、変形例、又はこれらの組み合わせから抽出され、主に第3実施形態とその変形例12から抽出される。

## 【7274】

## [特徴uIB1]

遊技球が入球可能な第1の入球手段(第1始動口33)と、

遊技球が入球可能な第2の入球手段(第2始動口34)と、

前記第1の入球手段または前記第2の入球手段への遊技球の入球を契機として特別情報(当たり乱数カウンタC1の値)を取得する情報取得手段と、

20

前記第1の入球手段に遊技球が入球したことによって取得された前記特別情報である第1の特別情報と、前記第2の入球手段に遊技球が入球したことによって取得された前記特別情報である第2の特別情報とを、それぞれ記憶する取得情報記憶手段と、

前記取得情報記憶手段に記憶された前記特別情報が第1所定条件(大当たり当選となる値と一致すること)を満たすか否か判定する手段であって、前記第2の特別情報についての前記判定を前記第1の特別情報についての前記判定よりも優先的に行うとともに、前記判定を行うための判定モード(抽選モード)として、第1判定モード(低確率モード)と、前記第1判定モードよりも前記特別情報が前記第1所定条件を満たす確率が高い第2判定モード(高確率モード)と、を有する判定手段と、

前記判定手段による前記判定の結果を報知する遊技動作が開始されてから前記遊技動作が終了されることを遊技回の1回とした場合に、当該遊技回を実行する遊技回実行手段(主制御基板61側のMPU62と、それによって実行される図135の遊技回制御処理)と、

30

前記第2の入球手段への遊技球の入球を補助する補助手段(電動役物34a)と、

前記補助手段の状態を、前記第2の入球手段への遊技球の入球を不可能又は困難にする状態である第1の状態と、前記第2の入球手段への遊技球の入球を可能又は容易にする状態である第2の状態との間で遷移させる状態遷移手段と、

前記状態遷移手段を制御する制御手段であって、前記状態遷移手段が前記補助手段の状態を遷移させる態様が異なる制御モードとして、第1制御モード(低頻度サポートモード)と、前記第1制御モードよりも前記第2の入球手段への遊技球の入球が容易である第2制御モード(高頻度サポートモード)と、を少なくとも有する制御手段と、

40

を備える遊技機において、

前記判定モードが前記第2判定モードであり、かつ前記制御モードが前記第2制御モードである特定遊技状態(高確高サポ状態)において、所定の条件(特定遊技状態への移行後における遊技回の実行回数が時短継続回数に達すること)が成立した場合に、前記制御モードを前記第2制御モードから前記第1制御モードへ移行させる制御モード移行手段と、

前記特定遊技状態において前記取得情報記憶手段に記憶された前記第2の特別情報についての前記判定手段による前記判定が、前記第1制御モードへの移行がなされた後の第1所定遊技状態(高確低サポ状態)において終了するまでに、特定条件(転落抽選において当選すること)が成立した場合に、特定の確率で前記特定遊技状態へ再度移行させる(1

50

00%の確率で特定遊技状態へ再度移行させる)第1再移行手段と、

前記特定遊技状態において前記取得情報記憶手段に記憶された前記第2の特別情報についての前記判定手段による前記判定が、前記第1所定遊技状態において終了した後に、前記特定条件(転落抽選において当選すること)が成立した場合に、前記特定の確率よりも低い確率で前記特定遊技状態へ再度移行させる(低確低サボ状態で大当たり当選し確変大当たりになり分けられる確率で高確高サボ状態へ再度移行させる)第2再移行手段と、

を備え、さらに、

前記特定遊技状態(高確高サボ状態H4)において、背景画像として第1画像(変形例12におけるチャンスゾーンに対応した第1特定背景画像)を表示可能な手段と、

前記特定遊技状態から前記第1所定遊技状態(高確低サボ状態H6)に移行した後であって前記第2の特別情報についての前記判定手段による前記判定が終了するまでの期間(特2残保留消化中H6a)において、背景画像として前記第1画像とは異なる第2画像(変形例12における最終チャンスゾーンに対応した第3特定背景画像)を表示可能な手段と、

を備える

ことを特徴とする遊技機。

#### 【7275】

本特徴によれば、判定モードが第2判定モードであり、かつ制御モードが第2制御モードである特定遊技状態において、所定の条件が成立した場合に、制御モードが第2制御モードから第1制御モードへ移行される。そして、特定遊技状態において取得情報記憶手段に記憶された第2の特別情報についての判定手段による判定が、第1制御モードへ移行がなされた後の第1所定遊技状態において終了するまでに、特定条件が成立した場合に、特定の確率で特定遊技状態へ再度移行される。一方、特定遊技状態において取得情報記憶手段に記憶された第2の特別情報についての判定手段による判定が第1所定遊技状態において終了した後に、前記特定条件が成立した場合には、前記特定の確率よりも低い確率で特定遊技状態へ再度移行される。このため、本特徴によれば、特定遊技状態から移行した第1所定遊技状態において、遊技者に対して、特定遊技状態において取得情報記憶手段に記憶された第2の特別情報についての判定手段による判定が第1所定遊技状態において終了するまでに、特定条件が成立することを期待させることができる。すなわち、本特徴によれば、判定モードが第2判定モードである第1所定遊技状態において、遊技者に対して、特別情報が第1所定条件を満たす確率が高い第2判定モードによる判定によって、特別情報が第1所定条件を満たすことを期待させることができるが、さらに、特定遊技状態において取得情報記憶手段に記憶された第2の特別情報についての判定手段による判定が第1所定遊技状態において終了するまでに、特定条件が成立することを期待させることができる。

#### 【7276】

また、本特徴によれば、特定遊技状態において取得情報記憶手段に記憶された第2の特別情報についての判定手段による判定が第1所定遊技状態において終了した後に、特定条件が成立した場合に、前記特定の確率よりも低い確率で特定遊技状態へ再度移行されることから、第1所定遊技状態において、判定手段によって特別情報が第1所定条件を満たすことなく、また、特定条件が成立することもなく、特定遊技状態において取得情報記憶手段に記憶された第2の特別情報についての判定手段による判定が第1所定遊技状態において終了してしまわないかといった緊迫感を、遊技者に対して持たせることができる。このように、本特徴によれば、遊技者に対して期待感と緊迫感といった感情を付与することで、遊技の興趣向上を図ることができる。

#### 【7277】

また、本特徴によれば、特定遊技状態において表示される背景画像と、当該特定遊技状態から第1所定遊技状態に移行した後であって第2の特別情報についての判定手段による判定が終了するまでの期間において表示される背景画像とが異なることになる。したがって、遊技者に対して、両者の状態を明確に区別して認識させることができるとともに、遊

10

20

30

40

50

技の状態の変化に注目させることができる。

【 7 2 7 8 】

< 特徴 u I C 群 >

特徴 u I C 群は、上述した各実施形態、変形例、又はこれらの組み合わせから抽出され、主に第 3 実施形態とその変形例 1 2 から抽出される。

【 7 2 7 9 】

[ 特徴 u I C 1 ]

遊技球が入球可能な第 1 の入球手段 ( 第 1 始動口 3 3 ) と、

遊技球が入球可能な第 2 の入球手段 ( 第 2 始動口 3 4 ) と、

前記第 1 の入球手段または前記第 2 の入球手段への遊技球の入球を契機として特別情報 ( 当たり乱数カウンタ C 1 の値 ) を取得する情報取得手段と、

10

前記第 1 の入球手段に遊技球が入球したことによって取得された前記特別情報である第 1 の特別情報と、前記第 2 の入球手段に遊技球が入球したことによって取得された前記特別情報である第 2 の特別情報とを、それぞれ記憶する取得情報記憶手段と、

前記取得情報記憶手段に記憶された前記特別情報が第 1 所定条件 ( 大当たり当選となる値と一致すること ) を満たすか否か判定する手段であって、前記第 2 の特別情報についての前記判定を前記第 1 の特別情報についての前記判定よりも優先的に行うとともに、前記判定を行うための判定モード ( 抽選モード ) として、第 1 判定モード ( 低確率モード ) と、前記第 1 判定モードよりも前記特別情報が前記第 1 所定条件を満たす確率が高い第 2 判定モード ( 高確率モード ) と、を有する判定手段と、

20

前記判定手段による前記判定の結果を報知する遊技動作が開始されてから前記遊技動作が終了されることを遊技回の 1 回とした場合に、当該遊技回を実行する遊技回実行手段 ( 主制御基板 6 1 側の M P U 6 2 と、それによって実行される図 1 3 5 の遊技回制御処理 ) と、

前記第 2 の入球手段への遊技球の入球を補助する補助手段 ( 電動役物 3 4 a ) と、

前記補助手段の状態を、前記第 2 の入球手段への遊技球の入球を不可能又は困難にする状態である第 1 の状態と、前記第 2 の入球手段への遊技球の入球を可能又は容易にする状態である第 2 の状態との間で遷移させる状態遷移手段と、

前記状態遷移手段を制御する制御手段であって、前記状態遷移手段が前記補助手段の状態を遷移させる態様が異なる制御モードとして、第 1 制御モード ( 低頻度サポートモード ) と、前記第 1 制御モードよりも前記第 2 の入球手段への遊技球の入球が容易である第 2 制御モード ( 高頻度サポートモード ) と、を少なくとも有する制御手段と、

30

を備える遊技機において、

前記判定モードが前記第 2 判定モードであり、かつ前記制御モードが前記第 2 制御モードである特定遊技状態 ( 高確高サポ状態 ) において、所定の条件 ( 特定遊技状態への移行後における遊技回の実行回数が時短継続回数に達すること ) が成立した場合に、前記制御モードを前記第 2 制御モードから前記第 1 制御モードへ移行させる制御モード移行手段と、

前記特定遊技状態において前記取得情報記憶手段に記憶された前記第 2 の特別情報についての前記判定手段による前記判定が、前記第 1 制御モードへの移行がなされた後の第 1 所定遊技状態 ( 高確低サポ状態 ) において終了するまでに、特定条件 ( 転落抽選において当選すること ) が成立した場合に、特定の確率で前記特定遊技状態へ再度移行させる ( 1 0 0 % の確率で特定遊技状態へ再度移行させる ) 第 1 再移行手段と、

40

前記特定遊技状態において前記取得情報記憶手段に記憶された前記第 2 の特別情報についての前記判定手段による前記判定が、前記第 1 所定遊技状態において終了した後に、前記特定条件 ( 転落抽選において当選すること ) が成立した場合に、前記特定の確率よりも低い確率で前記特定遊技状態へ再度移行させる ( 低確低サポ状態で大当たり当選し確変大当たりに振り分けられる確率で高確高サポ状態へ再度移行させる ) 第 2 再移行手段と、

を備え、さらに、

前記特定遊技状態 ( 高確高サポ状態 H 4 ) において前記特定条件が成立した場合に ( 転落抽選において転落に当選した場合に )、有利な事象が発生したことを示唆する演出 ( 変

50



形例 1 2 における安泰モード突入演出 ) を実行する手段を備える  
ことを特徴とする遊技機。

【 7 2 8 0 】

本特徴によれば、判定モードが第 2 判定モードであり、かつ制御モードが第 2 制御モードである特定遊技状態において、所定の条件が成立した場合に、制御モードが第 2 制御モードから第 1 制御モードへ移行される。そして、特定遊技状態において取得情報記憶手段に記憶された第 2 の特別情報についての判定手段による判定が、第 1 制御モードへ移行がなされた後の第 1 所定遊技状態において終了するまでに、特定条件が成立した場合に、特定の確率で特定遊技状態へ再度移行される。一方、特定遊技状態において取得情報記憶手段に記憶された第 2 の特別情報についての判定手段による判定が第 1 所定遊技状態において終了した後に、前記特定条件が成立した場合には、前記特定の確率よりも低い確率で特定遊技状態へ再度移行される。このため、本特徴によれば、特定遊技状態から移行した第 1 所定遊技状態において、遊技者に対して、特定遊技状態において取得情報記憶手段に記憶された第 2 の特別情報についての判定手段による判定が第 1 所定遊技状態において終了するまでに、特定条件が成立することを期待させることができる。すなわち、本特徴によれば、判定モードが第 2 判定モードである第 1 所定遊技状態において、遊技者に対して、特別情報が第 1 所定条件を満たす確率が高い第 2 判定モードによる判定によって、特別情報が第 1 所定条件を満たすことを期待させることができるが、さらに、特定遊技状態において取得情報記憶手段に記憶された第 2 の特別情報についての判定手段による判定が第 1 所定遊技状態において終了するまでに、特定条件が成立することを期待させることができる。

10

20

【 7 2 8 1 】

また、本特徴によれば、特定遊技状態において取得情報記憶手段に記憶された第 2 の特別情報についての判定手段による判定が第 1 所定遊技状態において終了した後に、特定条件が成立した場合に、前記特定の確率よりも低い確率で特定遊技状態へ再度移行されることから、第 1 所定遊技状態において、判定手段によって特別情報が第 1 所定条件を満たすことなく、また、特定条件が成立することもなく、特定遊技状態において取得情報記憶手段に記憶された第 2 の特別情報についての判定手段による判定が第 1 所定遊技状態において終了してしまわないかといった緊迫感を、遊技者に対して持たせることができる。このように、本特徴によれば、遊技者に対して期待感と緊迫感といった感情を付与することで、遊技の興趣向上を図ることができる。

30

【 7 2 8 2 】

また、通常の遊技機では、特定条件が成立すること（転落抽選において転落に当選すること）は、遊技者にとって好ましくないことである。しかしながら、本特徴の遊技機では、通常の遊技機とは異なり、上記の状況において特定条件が成立することは、遊技者にとって好ましいことである。

【 7 2 8 3 】

本特徴によれば、特定遊技状態において特定条件が成立した場合に、有利な事象が発生したことを示唆する演出を実行するので、遊技者に対して、明確に、有利な事象が発生したことを認識させることが可能となる。

40

【 7 2 8 4 】

< 特徴 u I D 群 >

特徴 u I D 群は、上述した各実施形態、変形例、又はこれらの組み合わせから抽出され、主に第 3 実施形態とその変形例 1 2 から抽出される。

【 7 2 8 5 】

[ 特徴 u I D 1 ]

遊技球が入球可能な第 1 の入球手段（第 1 始動口 3 3 ）と、

遊技球が入球可能な第 2 の入球手段（第 2 始動口 3 4 ）と、

前記第 1 の入球手段または前記第 2 の入球手段への遊技球の入球を契機として特別情報（当たり乱数カウンタ C 1 の値）を取得する情報取得手段と、

50

前記第 1 の入球手段に遊技球が入球したことによって取得された前記特別情報である第 1 の特別情報と、前記第 2 の入球手段に遊技球が入球したことによって取得された前記特別情報である第 2 の特別情報とを、それぞれ記憶する取得情報記憶手段と、

前記取得情報記憶手段に記憶された前記特別情報が第 1 所定条件（大当たり当選となる値と一致すること）を満たすか否か判定する手段であって、前記第 2 の特別情報についての前記判定を前記第 1 の特別情報についての前記判定よりも優先的に行うとともに、前記判定を行うための判定モード（抽選モード）として、第 1 判定モード（低確率モード）と、前記第 1 判定モードよりも前記特別情報が前記第 1 所定条件を満たす確率が高い第 2 判定モード（高確率モード）と、を有する判定手段と、

前記判定手段による前記判定の結果を報知する遊技動作が開始されてから前記遊技動作が終了されることを遊技回の 1 回とした場合に、当該遊技回を実行する遊技回実行手段（主制御基板 6 1 側の M P U 6 2 と、それによって実行される図 1 3 5 の遊技回制御処理）と、

10

前記第 2 の入球手段への遊技球の入球を補助する補助手段（電動役物 3 4 a ）と、

前記補助手段の状態を、前記第 2 の入球手段への遊技球の入球を不可能又は困難にする状態である第 1 の状態と、前記第 2 の入球手段への遊技球の入球を可能又は容易にする状態である第 2 の状態との間で遷移させる状態遷移手段と、

前記状態遷移手段を制御する制御手段であって、前記状態遷移手段が前記補助手段の状態を遷移させる態様が異なる制御モードとして、第 1 制御モード（低頻度サポートモード）と、前記第 1 制御モードよりも前記第 2 の入球手段への遊技球の入球が容易である第 2 制御モード（高頻度サポートモード）と、を少なくとも有する制御手段と、

20

を備える遊技機において、

前記判定モードが前記第 2 判定モードであり、かつ前記制御モードが前記第 2 制御モードである特定遊技状態（高確高サポ状態）において、所定の条件（特定遊技状態への移行後における遊技回の実行回数が時短継続回数に達すること）が成立した場合に、前記制御モードを前記第 2 制御モードから前記第 1 制御モードへ移行させる制御モード移行手段と、

前記特定遊技状態において前記取得情報記憶手段に記憶された前記第 2 の特別情報についての前記判定手段による前記判定が、前記第 1 制御モードへの移行がなされた後の第 1 所定遊技状態（高確低サポ状態）において終了するまでに、特定条件（転落抽選において当選すること）が成立した場合に、特定の確率で前記特定遊技状態へ再度移行させる（100%の確率で特定遊技状態へ再度移行させる）第 1 再移行手段と、

30

前記特定遊技状態において前記取得情報記憶手段に記憶された前記第 2 の特別情報についての前記判定手段による前記判定が、前記第 1 所定遊技状態において終了した後に、前記特定条件（転落抽選において当選すること）が成立した場合に、前記特定の確率よりも低い確率で前記特定遊技状態へ再度移行させる（低確低サポ状態で大当たり当選し確変大当たりになり分けられる確率で高確高サポ状態へ再度移行させる）第 2 再移行手段と、

を備え、さらに、

前記所定の条件が成立して前記第 1 所定遊技状態に移行した後、前記第 2 の特別情報についての前記判定手段による前記判定が前記第 1 所定遊技状態（高確低サポ状態 H 6 ）において終了するまでに前記特定条件が成立した場合に（転落抽選において転落に当選した場合に）、有利な事象が発生したことを示唆する演出（変形例 1 2 における有利事象発生択一演出）を実行する手段を備える

40

ことを特徴とする遊技機。

#### 【7286】

本特徴によれば、判定モードが第 2 判定モードであり、かつ制御モードが第 2 制御モードである特定遊技状態において、所定の条件が成立した場合に、制御モードが第 2 制御モードから第 1 制御モードへ移行される。そして、特定遊技状態において取得情報記憶手段に記憶された第 2 の特別情報についての判定手段による判定が、第 1 制御モードへ移行がなされた後の第 1 所定遊技状態において終了するまでに、特定条件が成立した場合に、特定の確率で特定遊技状態へ再度移行される。一方、特定遊技状態において取得情報記憶手

50

段に記憶された第2の特別情報についての判定手段による判定が第1所定遊技状態において終了した後に、前記特定条件が成立した場合には、前記特定の確率よりも低い確率で特定遊技状態へ再度移行される。このため、本特徴によれば、特定遊技状態から移行した第1所定遊技状態において、遊技者に対して、特定遊技状態において取得情報記憶手段に記憶された第2の特別情報についての判定手段による判定が第1所定遊技状態において終了するまでに、特定条件が成立することを期待させることができる。すなわち、本特徴によれば、判定モードが第2判定モードである第1所定遊技状態において、遊技者に対して、特別情報が第1所定条件を満たす確率が高い第2判定モードによる判定によって、特別情報が第1所定条件を満たすことを期待させることができるが、さらに、特定遊技状態において取得情報記憶手段に記憶された第2の特別情報についての判定手段による判定が第1所定遊技状態において終了するまでに、特定条件が成立することを期待させることができる。

10

#### 【7287】

また、本特徴によれば、特定遊技状態において取得情報記憶手段に記憶された第2の特別情報についての判定手段による判定が第1所定遊技状態において終了した後に、特定条件が成立した場合に、前記特定の確率よりも低い確率で特定遊技状態へ再度移行されることから、第1所定遊技状態において、判定手段によって特別情報が第1所定条件を満たすことなく、また、特定条件が成立することもなく、特定遊技状態において取得情報記憶手段に記憶された第2の特別情報についての判定手段による判定が第1所定遊技状態において終了してしまわないかといった緊迫感を、遊技者に対して持たせることができる。このように、本特徴によれば、遊技者に対して期待感と緊迫感といった感情を付与することで、遊技の興趣向上を図ることができる。

20

#### 【7288】

また、通常の遊技機では、特定条件が成立すること（転落抽選において転落に当選すること）は、遊技者にとって好ましくないことである。しかしながら、本特徴の遊技機では、通常の遊技機とは異なり、上記の状況において特定条件が成立することは、遊技者にとって好ましいことである。

#### 【7289】

本特徴によれば、所定の条件が成立して第1所定遊技状態に移行した後、第2の特別情報についての判定手段による判定が第1所定遊技状態において終了するまでに特定条件が成立した場合に、有利な事象が発生したことを示唆する演出を実行するので、遊技者に対して、明確に、有利な事象が発生したことを認識させることが可能となる。

30

#### 【7290】

##### <特徴uIE群>

特徴uIE群は、上述した各実施形態、変形例、又はこれらの組み合わせから抽出され、主に第3実施形態とその変形例13から抽出される。

#### 【7291】

##### [特徴uIE1]

遊技球が入球可能な第1の入球手段（第1始動口33）と、  
遊技球が入球可能な第2の入球手段（第2始動口34）と、  
前記第1の入球手段または前記第2の入球手段への遊技球の入球を契機として特別情報（当たり乱数カウンタC1の値）を取得する情報取得手段と、  
前記第1の入球手段に遊技球が入球したことによって取得された前記特別情報である第1の特別情報と、前記第2の入球手段に遊技球が入球したことによって取得された前記特別情報である第2の特別情報とを、それぞれ記憶する取得情報記憶手段と、  
前記取得情報記憶手段に記憶された前記特別情報が第1所定条件（大当たり当選となる値と一致すること）を満たすか否か判定する手段であって、前記第2の特別情報についての前記判定を前記第1の特別情報についての前記判定よりも優先的に行うとともに、前記判定を行うための判定モード（抽選モード）として、第1判定モード（低確率モード）と、前記第1判定モードよりも前記特別情報が前記第1所定条件を満たす確率が高い第2判

40

50

定モード（高確率モード）と、を有する判定手段と、

前記判定手段による前記判定の結果を報知する遊技動作が開始されてから前記遊技動作が終了されることを遊技回の１回とした場合に、当該遊技回を実行する遊技回実行手段（主制御基板６１側のＭＰＵ６２と、それによって実行される図１３５の遊技回制御処理）と、

前記第２の入球手段への遊技球の入球を補助する補助手段（電動役物３４ａ）と、

前記補助手段の状態を、前記第２の入球手段への遊技球の入球を不可能又は困難にする状態である第１の状態と、前記第２の入球手段への遊技球の入球を可能又は容易にする状態である第２の状態との間で遷移させる状態遷移手段と、

前記状態遷移手段を制御する制御手段であって、前記状態遷移手段が前記補助手段の状態を遷移させる態様が異なる制御モードとして、第１制御モード（低頻度サポートモード）と、前記第１制御モードよりも前記第２の入球手段への遊技球の入球が容易である第２制御モード（高頻度サポートモード）と、を少なくとも有する制御手段と、

を備える遊技機において、

前記判定モードが前記第２判定モードであり、かつ前記制御モードが前記第２制御モードである特定遊技状態（高確高サポ状態）において、所定の条件（特定遊技状態への移行後における遊技回の実行回数が時短継続回数に達すること）が成立した場合に、前記制御モードを前記第２制御モードから前記第１制御モードへ移行させる制御モード移行手段と、

前記特定遊技状態において前記取得情報記憶手段に記憶された前記第２の特別情報についての前記判定手段による前記判定が、前記第１制御モードへの移行がなされた後の第１所定遊技状態（高確低サポ状態）において終了するまでに、特定条件（転落抽選において当選すること）が成立した場合に、特定の確率で前記特定遊技状態へ再度移行させる（１００％の確率で特定遊技状態へ再度移行させる）第１再移行手段と、

前記特定遊技状態において前記取得情報記憶手段に記憶された前記第２の特別情報についての前記判定手段による前記判定が、前記第１所定遊技状態において終了した後に、前記特定条件（転落抽選において当選すること）が成立した場合に、前記特定の確率よりも低い確率で前記特定遊技状態へ再度移行させる（低確低サポ状態で大当たり当選し確変大当たりに振り分けられる確率で高確高サポ状態へ再度移行させる）第２再移行手段と、

を備え、

前記遊技回は、所定図柄を変動表示させる変動表示期間と、前記判定の結果に対応した表示態様で前記所定図柄を停止表示させる停止表示期間と、によって構成されており、

前記制御モード移行手段は、前記所定の条件が成立した遊技回における前記変動表示期間の開始時に、前記制御モードを前記第２制御モードから前記第１制御モードへ移行させる手段（図１６３の時刻ｔ５における制御）を備える

ことを特徴とする遊技機。

#### 【７２９２】

本特徴によれば、判定モードが第２判定モードであり、かつ制御モードが第２制御モードである特定遊技状態において、所定の条件が成立した場合に、制御モードが第２制御モードから第１制御モードへ移行される。そして、特定遊技状態において取得情報記憶手段に記憶された第２の特別情報についての判定手段による判定が、第１制御モードへ移行がなされた後の第１所定遊技状態において終了するまでに、特定条件が成立した場合に、特定の確率で特定遊技状態へ再度移行される。一方、特定遊技状態において取得情報記憶手段に記憶された第２の特別情報についての判定手段による判定が第１所定遊技状態において終了した後に、前記特定条件が成立した場合には、前記特定の確率よりも低い確率で特定遊技状態へ再度移行される。このため、本特徴によれば、特定遊技状態から移行した第１所定遊技状態において、遊技者に対して、特定遊技状態において取得情報記憶手段に記憶された第２の特別情報についての判定手段による判定が第１所定遊技状態において終了するまでに、特定条件が成立することを期待させることができる。すなわち、本特徴によれば、判定モードが第２判定モードである第１所定遊技状態において、遊技者に対して、特別情報が第１所定条件を満たす確率が高い第２判定モードによる判定によって、特別情

10

20

30

40

50

報が第1所定条件を満たすことを期待させることができるが、さらに、特定遊技状態において取得情報記憶手段に記憶された第2の特別情報についての判定手段による判定が第1所定遊技状態において終了するまでに、特定条件が成立することを期待させることができる。

#### 【7293】

また、本特徴によれば、特定遊技状態において取得情報記憶手段に記憶された第2の特別情報についての判定手段による判定が第1所定遊技状態において終了した後に、特定条件が成立した場合に、前記特定の確率よりも低い確率で特定遊技状態へ再度移行されることから、第1所定遊技状態において、判定手段によって特別情報が第1所定条件を満たすことなく、また、特定条件が成立することもなく、特定遊技状態において取得情報記憶手段に記憶された第2の特別情報についての判定手段による判定が第1所定遊技状態において終了してしまわないかといった緊迫感を、遊技者に対して持たせることができる。このように、本特徴によれば、遊技者に対して期待感と緊迫感といった感情を付与することで、遊技の興趣向上を図ることができる。

10

#### 【7294】

また、本特徴によれば、所定の条件が成立した遊技回における変動表示期間の開始時に、制御モードを第2制御モードから第1制御モードへ移行させるので、当該所定の条件が成立した遊技回の次の遊技回の実行中に補助手段が第2の状態に遷移して遊技球が第2の入球手段に入球してしまうことを回避することができる。したがって、所定の条件が成立した遊技回の次の遊技回の実行中に遊技球が第2の入球手段に入球してしまうことによる当該遊技機のゲーム性の破綻を回避することが可能となる。

20

#### 【7295】

##### <特徴u I F 群>

特徴u I F 群は、上述した各実施形態、変形例、又はこれらの組み合わせから抽出され、主に第3実施形態とその変形例14から抽出される。

#### 【7296】

##### [特徴u I F 1]

遊技球が入球可能な第1の入球手段(第1始動口33)と、

遊技球が入球可能な第2の入球手段(第2始動口34)と、

前記第1の入球手段または前記第2の入球手段への遊技球の入球を契機として特別情報(当たり乱数カウンタC1の値)を取得する情報取得手段と、

30

前記第1の入球手段に遊技球が入球したことによって取得された前記特別情報である第1の特別情報と、前記第2の入球手段に遊技球が入球したことによって取得された前記特別情報である第2の特別情報とを、それぞれ記憶する取得情報記憶手段と、

前記取得情報記憶手段に記憶された前記特別情報が第1所定条件(大当たり当選となる値と一致すること)を満たすか否か判定する手段であって、前記第2の特別情報についての前記判定を前記第1の特別情報についての前記判定よりも優先的に行うとともに、前記判定を行うための判定モード(抽選モード)として、第1判定モード(低確率モード)と、前記第1判定モードよりも前記特別情報が前記第1所定条件を満たす確率が高い第2判定モード(高確率モード)と、を有する判定手段と、

40

前記判定手段による前記判定の結果を報知する遊技動作が開始されてから前記遊技動作が終了されることを遊技回の1回とした場合に、当該遊技回を実行する遊技回実行手段(主制御基板61側のMPU62と、それによって実行される図135の遊技回制御処理)と、

前記第2の入球手段への遊技球の入球を補助する補助手段(電動役物34a)と、

前記補助手段の状態を、前記第2の入球手段への遊技球の入球を不可能又は困難にする状態である第1の状態と、前記第2の入球手段への遊技球の入球を可能又は容易にする状態である第2の状態との間で遷移させる状態遷移手段と、

前記状態遷移手段を制御する制御手段であって、前記状態遷移手段が前記補助手段の状態を遷移させる態様が異なる制御モードとして、第1制御モード(低頻度サポートモード

50

）と、前記第 1 制御モードよりも前記第 2 の入球手段への遊技球の入球が容易である第 2 制御モード（高頻度サポートモード）と、を少なくとも有する制御手段と、

を備える遊技機において、

前記判定モードが前記第 2 判定モードであり、かつ前記制御モードが前記第 2 制御モードである特定遊技状態（高確高サポ状態）において、所定の条件（特定遊技状態への移行後における遊技回の実行回数が時短継続回数に達すること）が成立した場合に、前記制御モードを前記第 2 制御モードから前記第 1 制御モードへ移行させる制御モード移行手段と、

前記特定遊技状態において前記取得情報記憶手段に記憶された前記第 2 の特別情報についての前記判定手段による前記判定が、前記第 1 制御モードへの移行がなされた後の第 1 所定遊技状態（高確低サポ状態）において終了するまでに、特定条件（転落抽選において当選すること）が成立した場合に、特定の確率で前記特定遊技状態へ再度移行させる（100%の確率で特定遊技状態へ再度移行させる）第 1 再移行手段と、

10

前記特定遊技状態において前記取得情報記憶手段に記憶された前記第 2 の特別情報についての前記判定手段による前記判定が、前記第 1 所定遊技状態において終了した後に、前記特定条件（転落抽選において当選すること）が成立した場合に、前記特定の確率よりも低い確率で前記特定遊技状態へ再度移行させる（低確低サポ状態で大当たり当選し確変大当たりになり振り分けられる確率で高確高サポ状態へ再度移行させる）第 2 再移行手段と、

を備え、

前記遊技回は、所定図柄を変動表示させる変動表示期間と、前記判定の結果に対応した表示態様で前記所定図柄を停止表示させる停止表示期間と、によって構成されており、

20

前記制御モード移行手段は、前記所定の条件が成立した遊技回における前記変動表示期間の終了時に、前記制御モードを前記第 2 制御モードから前記第 1 制御モードへ移行させる手段（図 164 の時刻 t9 における制御）を備える

ことを特徴とする遊技機。

#### 【7297】

本特徴によれば、判定モードが第 2 判定モードであり、かつ制御モードが第 2 制御モードである特定遊技状態において、所定の条件が成立した場合に、制御モードが第 2 制御モードから第 1 制御モードへ移行される。そして、特定遊技状態において取得情報記憶手段に記憶された第 2 の特別情報についての判定手段による判定が、第 1 制御モードへ移行がなされた後の第 1 所定遊技状態において終了するまでに、特定条件が成立した場合に、特定の確率で特定遊技状態へ再度移行される。一方、特定遊技状態において取得情報記憶手段に記憶された第 2 の特別情報についての判定手段による判定が第 1 所定遊技状態において終了した後に、前記特定条件が成立した場合には、前記特定の確率よりも低い確率で特定遊技状態へ再度移行される。このため、本特徴によれば、特定遊技状態から移行した第 1 所定遊技状態において、遊技者に対して、特定遊技状態において取得情報記憶手段に記憶された第 2 の特別情報についての判定手段による判定が第 1 所定遊技状態において終了するまでに、特定条件が成立することを期待させることができる。すなわち、本特徴によれば、判定モードが第 2 判定モードである第 1 所定遊技状態において、遊技者に対して、特別情報が第 1 所定条件を満たす確率が高い第 2 判定モードによる判定によって、特別情報が第 1 所定条件を満たすことを期待させることができるが、さらに、特定遊技状態において取得情報記憶手段に記憶された第 2 の特別情報についての判定手段による判定が第 1 所定遊技状態において終了するまでに、特定条件が成立することを期待させることができる。

30

40

#### 【7298】

また、本特徴によれば、特定遊技状態において取得情報記憶手段に記憶された第 2 の特別情報についての判定手段による判定が第 1 所定遊技状態において終了した後に、特定条件が成立した場合に、前記特定の確率よりも低い確率で特定遊技状態へ再度移行されることから、第 1 所定遊技状態において、判定手段によって特別情報が第 1 所定条件を満たすことなく、また、特定条件が成立することなく、特定遊技状態において取得情報記憶手段に記憶された第 2 の特別情報についての判定手段による判定が第 1 所定遊技状態におい

50

て終了してしまわないかといった緊迫感を、遊技者に対して持たせることができる。このように、本特徴によれば、遊技者に対して期待感と緊迫感といった感情を付与することで、遊技の興趣向上を図ることができる。

【 7 2 9 9 】

また、本特徴によれば、所定の条件が成立した遊技回における変動表示期間の終了時に、制御モードを第 2 制御モードから第 1 制御モードへ移行させるので、当該所定の条件が成立した遊技回における停止表示期間を所定の長さ以上に設定することによって、当該所定の条件が成立した遊技回の次の遊技回の実行中に補助手段が第 2 の状態に遷移して遊技球が第 2 の入球手段に入球してしまうことを回避することができる。したがって、所定の条件が成立した遊技回の次の遊技回の実行中に遊技球が第 2 の入球手段に入球してしまうことによる当該遊技機のゲーム性の破綻を回避することが可能となる。

10

【 7 3 0 0 】

< 特徴 u I G 群 >

特徴 u I G 群は、上述した各実施形態、変形例、又はこれらの組み合わせから抽出され、主に第 3 実施形態とその変形例 1 5 から抽出される。

【 7 3 0 1 】

[ 特徴 u I G 1 ]

遊技球が入球可能な第 1 の入球手段（第 1 始動口 3 3 ）と、

遊技球が入球可能な第 2 の入球手段（第 2 始動口 3 4 ）と、

前記第 1 の入球手段または前記第 2 の入球手段への遊技球の入球を契機として特別情報（当たり乱数カウンタ C 1 の値）を取得する情報取得手段と、

20

前記第 1 の入球手段に遊技球が入球したことによって取得された前記特別情報である第 1 の特別情報と、前記第 2 の入球手段に遊技球が入球したことによって取得された前記特別情報である第 2 の特別情報とを、それぞれ記憶する取得情報記憶手段と、

前記取得情報記憶手段に記憶された前記特別情報が第 1 所定条件（大当たり当選となる値と一致すること）を満たすか否か判定する手段であって、前記第 2 の特別情報についての前記判定を前記第 1 の特別情報についての前記判定よりも優先的に行うとともに、前記判定を行うための判定モード（抽選モード）として、第 1 判定モード（低確率モード）と、前記第 1 判定モードよりも前記特別情報が前記第 1 所定条件を満たす確率が高い第 2 判定モード（高確率モード）と、を有する判定手段と、

30

前記判定手段による前記判定の結果を報知する遊技動作が開始されてから前記遊技動作が終了されることを遊技回の 1 回とした場合に、当該遊技回を実行する遊技回実行手段（主制御基板 6 1 側の M P U 6 2 と、それによって実行される図 1 3 5 の遊技回制御処理）と、

前記第 2 の入球手段への遊技球の入球を補助する補助手段（電動役物 3 4 a ）と、

前記補助手段の状態を、前記第 2 の入球手段への遊技球の入球を不可能又は困難にする状態である第 1 の状態と、前記第 2 の入球手段への遊技球の入球を可能又は容易にする状態である第 2 の状態との間で遷移させる状態遷移手段と、

前記状態遷移手段を制御する制御手段であって、前記状態遷移手段が前記補助手段の状態を遷移させる態様が異なる制御モードとして、第 1 制御モード（低頻度サポートモード）と、前記第 1 制御モードよりも前記第 2 の入球手段への遊技球の入球が容易である第 2 制御モード（高頻度サポートモード）と、を少なくとも有する制御手段と、

40

を備える遊技機において、

前記判定モードが前記第 2 判定モードであり、かつ前記制御モードが前記第 2 制御モードである特定遊技状態（高確高サポ状態）において、所定の条件（特定遊技状態への移行後における遊技回の実行回数が時短継続回数に達すること）が成立した場合に、前記制御モードを前記第 2 制御モードから前記第 1 制御モードへ移行させる制御モード移行手段と、

前記特定遊技状態において前記取得情報記憶手段に記憶された前記第 2 の特別情報についての前記判定手段による前記判定が、前記第 1 制御モードへの移行がなされた後の第 1 所定遊技状態（高確低サポ状態）において終了するまでに、特定条件（転落抽選において

50

当選すること)が成立した場合に、特定の確率で前記特定遊技状態へ再度移行させる(100%の確率で特定遊技状態へ再度移行させる)第1再移行手段と、

前記特定遊技状態において前記取得情報記憶手段に記憶された前記第2の特別情報についての前記判定手段による前記判定が、前記第1所定遊技状態において終了した後に、前記特定条件(転落抽選において当選すること)が成立した場合に、前記特定の確率よりも低い確率で前記特定遊技状態へ再度移行させる(低確低サポ状態で大当たり当選し確変大当たりになり振り分けられる確率で高確高サポ状態へ再度移行させる)第2再移行手段と、

を備え、

前記遊技回は、所定図柄を変動表示させる変動表示期間と、前記判定の結果に対応した表示態様で前記所定図柄を停止表示させる停止表示期間と、によって構成されており、

前記制御モード移行手段は、前記所定の条件が成立した遊技回における前記停止表示期間の経過時に、前記制御モードを前記第2制御モードから前記第1制御モードへ移行させる手段(図165の時刻t12における制御)を備える

ことを特徴とする遊技機。

#### 【7302】

本特徴によれば、判定モードが第2判定モードであり、かつ制御モードが第2制御モードである特定遊技状態において、所定の条件が成立した場合に、制御モードが第2制御モードから第1制御モードへ移行される。そして、特定遊技状態において取得情報記憶手段に記憶された第2の特別情報についての判定手段による判定が、第1制御モードへ移行がなされた後の第1所定遊技状態において終了するまでに、特定条件が成立した場合に、特定の確率で特定遊技状態へ再度移行される。一方、特定遊技状態において取得情報記憶手段に記憶された第2の特別情報についての判定手段による判定が第1所定遊技状態において終了した後に、前記特定条件が成立した場合には、前記特定の確率よりも低い確率で特定遊技状態へ再度移行される。このため、本特徴によれば、特定遊技状態から移行した第1所定遊技状態において、遊技者に対して、特定遊技状態において取得情報記憶手段に記憶された第2の特別情報についての判定手段による判定が第1所定遊技状態において終了するまでに、特定条件が成立することを期待させることができる。すなわち、本特徴によれば、判定モードが第2判定モードである第1所定遊技状態において、遊技者に対して、特別情報が第1所定条件を満たす確率が高い第2判定モードによる判定によって、特別情報が第1所定条件を満たすことを期待させることができるが、さらに、特定遊技状態において取得情報記憶手段に記憶された第2の特別情報についての判定手段による判定が第1所定遊技状態において終了するまでに、特定条件が成立することを期待させることができる。

#### 【7303】

また、本特徴によれば、特定遊技状態において取得情報記憶手段に記憶された第2の特別情報についての判定手段による判定が第1所定遊技状態において終了した後に、特定条件が成立した場合に、前記特定の確率よりも低い確率で特定遊技状態へ再度移行されることから、第1所定遊技状態において、判定手段によって特別情報が第1所定条件を満たすことなく、また、特定条件が成立することもなく、特定遊技状態において取得情報記憶手段に記憶された第2の特別情報についての判定手段による判定が第1所定遊技状態において終了してしまわないかといった緊迫感を、遊技者に対して持たせることができる。このように、本特徴によれば、遊技者に対して期待感と緊迫感といった感情を付与することで、遊技の興趣向上を図ることができる。

#### 【7304】

また、本特徴によれば、所定の条件が成立した遊技回における停止表示期間の経過時に、制御モードを第2制御モードから第1制御モードへ移行させるので、当該所定の条件が成立した遊技回の次の遊技回の実行中に補助手段を第2の状態に移行させて遊技球を第2の入球手段に入球させることが可能となる。したがって、所定の条件が成立した遊技回の次の遊技回の実行中に遊技球を第2の入球手段に入球させるという新たなゲーム性を遊技者に提供することが可能となる。

10

20

30

40

50



## 【 7 3 0 5 】

## &lt; 特徴 u I H 群 &gt;

特徴 u I H 群は、上述した各実施形態、変形例、又はこれらの組み合わせから抽出され、主に第 3 実施形態とその変形例 1 5 から抽出される。

## 【 7 3 0 6 】

## [ 特徴 u I H 1 ]

遊技球が入球可能な第 1 の入球手段（第 1 始動口 3 3 ）と、  
遊技球が入球可能な第 2 の入球手段（第 2 始動口 3 4 ）と、  
前記第 1 の入球手段または前記第 2 の入球手段への遊技球の入球を契機として特別情報（当たり乱数カウンタ C 1 の値）を取得する情報取得手段と、

10

前記第 1 の入球手段に遊技球が入球したことによって取得された前記特別情報である第 1 の特別情報と、前記第 2 の入球手段に遊技球が入球したことによって取得された前記特別情報である第 2 の特別情報とを、それぞれ記憶する取得情報記憶手段と、

前記取得情報記憶手段に記憶された前記特別情報が第 1 所定条件（大当たり当選となる値と一致すること）を満たすか否か判定する手段であって、前記第 2 の特別情報についての前記判定を前記第 1 の特別情報についての前記判定よりも優先的に行うとともに、前記判定を行うための判定モード（抽選モード）として、第 1 判定モード（低確率モード）と、前記第 1 判定モードよりも前記特別情報が前記第 1 所定条件を満たす確率が高い第 2 判定モード（高確率モード）と、を有する判定手段と、

前記判定手段による前記判定の結果を報知する遊技動作が開始されてから前記遊技動作が終了されることを遊技回の 1 回とした場合に、当該遊技回を実行する遊技回実行手段（主制御基板 6 1 側の M P U 6 2 と、それによって実行される図 1 3 5 の遊技回制御処理）と、

20

前記第 2 の入球手段への遊技球の入球を補助する補助手段（電動役物 3 4 a ）と、

前記補助手段の状態を、前記第 2 の入球手段への遊技球の入球を不可能又は困難にする状態である第 1 の状態と、前記第 2 の入球手段への遊技球の入球を可能又は容易にする状態である第 2 の状態との間で遷移させる状態遷移手段と、

前記状態遷移手段を制御する制御手段であって、前記状態遷移手段が前記補助手段の状態を遷移させる態様が異なる制御モードとして、第 1 制御モード（低頻度サポートモード）と、前記第 1 制御モードよりも前記第 2 の入球手段への遊技球の入球が容易である第 2 制御モード（高頻度サポートモード）と、を少なくとも有する制御手段と、

30

を備える遊技機において、

前記判定モードが前記第 2 判定モードであり、かつ前記制御モードが前記第 2 制御モードである特定遊技状態（高確高サポ状態）において、所定の条件（特定遊技状態への移行後における遊技回の実行回数が時短継続回数に達すること）が成立した場合に、前記制御モードを前記第 2 制御モードから前記第 1 制御モードへ移行させる制御モード移行手段と、

前記特定遊技状態において前記取得情報記憶手段に記憶された前記第 2 の特別情報についての前記判定手段による前記判定が、前記第 1 制御モードへの移行がなされた後の第 1 所定遊技状態（高確低サポ状態）において終了するまでに、特定条件（転落抽選において当選すること）が成立した場合に、特定の確率で前記特定遊技状態へ再度移行させる（1 0 0 % の確率で特定遊技状態へ再度移行させる）第 1 再移行手段と、

40

前記特定遊技状態において前記取得情報記憶手段に記憶された前記第 2 の特別情報についての前記判定手段による前記判定が、前記第 1 所定遊技状態において終了した後に、前記特定条件（転落抽選において当選すること）が成立した場合に、前記特定の確率よりも低い確率で前記特定遊技状態へ再度移行させる（低確低サポ状態で大当たり当選し確変大当たりに振り分けられる確率で高確高サポ状態へ再度移行させる）第 2 再移行手段と、

を備え、さらに、

所定の状況において、遊技球を所定の入球領域（スルーゲート 3 5 ）に通過させることを遊技者に促す演出（変形例 1 5 におけるスルー通過促進演出）を実行する手段を備えることを特徴とする遊技機。

50

## 【 7 3 0 7 】

本特徴によれば、判定モードが第2判定モードであり、かつ制御モードが第2制御モードである特定遊技状態において、所定の条件が成立した場合に、制御モードが第2制御モードから第1制御モードへ移行される。そして、特定遊技状態において取得情報記憶手段に記憶された第2の特別情報についての判定手段による判定が、第1制御モードへ移行がなされた後の第1所定遊技状態において終了するまでに、特定条件が成立した場合に、特定の確率で特定遊技状態へ再度移行される。一方、特定遊技状態において取得情報記憶手段に記憶された第2の特別情報についての判定手段による判定が第1所定遊技状態において終了した後に、前記特定条件が成立した場合には、前記特定の確率よりも低い確率で特定遊技状態へ再度移行される。このため、本特徴によれば、特定遊技状態から移行した第1所定遊技状態において、遊技者に対して、特定遊技状態において取得情報記憶手段に記憶された第2の特別情報についての判定手段による判定が第1所定遊技状態において終了するまでに、特定条件が成立することを期待させることができる。すなわち、本特徴によれば、判定モードが第2判定モードである第1所定遊技状態において、遊技者に対して、特別情報が第1所定条件を満たす確率が高い第2判定モードによる判定によって、特別情報が第1所定条件を満たすことを期待させることができるが、さらに、特定遊技状態において取得情報記憶手段に記憶された第2の特別情報についての判定手段による判定が第1所定遊技状態において終了するまでに、特定条件が成立することを期待させることができる。

10

## 【 7 3 0 8 】

また、本特徴によれば、特定遊技状態において取得情報記憶手段に記憶された第2の特別情報についての判定手段による判定が第1所定遊技状態において終了した後に、特定条件が成立した場合に、前記特定の確率よりも低い確率で特定遊技状態へ再度移行されることから、第1所定遊技状態において、判定手段によって特別情報が第1所定条件を満たすことなく、また、特定条件が成立することもなく、特定遊技状態において取得情報記憶手段に記憶された第2の特別情報についての判定手段による判定が第1所定遊技状態において終了してしまわないかといった緊迫感を、遊技者に対して持たせることができる。このように、本特徴によれば、遊技者に対して期待感と緊迫感といった感情を付与することで、遊技の興趣向上を図ることができる。

20

## 【 7 3 0 9 】

また、本特徴によれば、所定の状況において、遊技球を所定の入球領域に通過させることを遊技者に促す演出を実行するので、遊技者に、通常の遊技機とは異なる本遊技機の新規のゲーム性に沿った遊技の仕方を認知させることができる。

30

## 【 7 3 1 0 】

<特徴u I I 群>

特徴u I I 群は、上述した各実施形態、変形例、又はこれらの組み合わせから抽出され、主に第3実施形態とその変形例15から抽出される。

## 【 7 3 1 1 】

[特徴u I I 1]

遊技球が入球可能な第1の入球手段(第1始動口33)と、  
遊技球が入球可能な第2の入球手段(第2始動口34)と、  
前記第1の入球手段または前記第2の入球手段への遊技球の入球を契機として特別情報(当たり乱数カウンタC1の値)を取得する情報取得手段と、

40

前記第1の入球手段に遊技球が入球したことによって取得された前記特別情報である第1の特別情報と、前記第2の入球手段に遊技球が入球したことによって取得された前記特別情報である第2の特別情報とを、それぞれ記憶する取得情報記憶手段と、

前記取得情報記憶手段に記憶された前記特別情報が第1所定条件(大当たり当選となる値と一致すること)を満たすか否か判定する手段であって、前記第2の特別情報についての前記判定を前記第1の特別情報についての前記判定よりも優先的に行うとともに、前記判定を行うための判定モード(抽選モード)として、第1判定モード(低確率モード)と

50

、前記第 1 判定モードよりも前記特別情報が前記第 1 所定条件を満たす確率が高い第 2 判定モード（高確率モード）と、を有する判定手段と、

前記判定手段による前記判定の結果を報知する遊技動作が開始されてから前記遊技動作が終了されることを遊技回の 1 回とした場合に、当該遊技回を実行する遊技回実行手段（主制御基板 6 1 側の MPU 6 2 と、それによって実行される図 1 3 5 の遊技回制御処理）と、

前記第 2 の入球手段への遊技球の入球を補助する補助手段（電動役物 3 4 a）と、

前記補助手段の状態を、前記第 2 の入球手段への遊技球の入球を不可能又は困難にする状態である第 1 の状態と、前記第 2 の入球手段への遊技球の入球を可能又は容易にする状態である第 2 の状態との間で遷移させる状態遷移手段と、

前記状態遷移手段を制御する制御手段であって、前記状態遷移手段が前記補助手段の状態を遷移させる態様が異なる制御モードとして、第 1 制御モード（低頻度サポートモード）と、前記第 1 制御モードよりも前記第 2 の入球手段への遊技球の入球が容易である第 2 制御モード（高頻度サポートモード）と、を少なくとも有する制御手段と、

を備える遊技機において、

前記判定モードが前記第 2 判定モードであり、かつ前記制御モードが前記第 2 制御モードである特定遊技状態（高確高サポ状態）において、所定の条件（特定遊技状態への移行後における遊技回の実行回数が時短継続回数に達すること）が成立した場合に、前記制御モードを前記第 2 制御モードから前記第 1 制御モードへ移行させる制御モード移行手段と、

前記特定遊技状態において前記取得情報記憶手段に記憶された前記第 2 の特別情報についての前記判定手段による前記判定が、前記第 1 制御モードへの移行がなされた後の第 1 所定遊技状態（高確低サポ状態）において終了するまでに、特定条件（転落抽選において当選すること）が成立した場合に、特定の確率で前記特定遊技状態へ再度移行させる（100%の確率で特定遊技状態へ再度移行させる）第 1 再移行手段と、

前記特定遊技状態において前記取得情報記憶手段に記憶された前記第 2 の特別情報についての前記判定手段による前記判定が、前記第 1 所定遊技状態において終了した後に、前記特定条件（転落抽選において当選すること）が成立した場合に、前記特定の確率よりも低い確率で前記特定遊技状態へ再度移行させる（低確低サポ状態で大当たり当選し確変大当たりになり振り分けられる確率で高確高サポ状態へ再度移行させる）第 2 再移行手段と、

を備え、さらに、

所定の状況において、遊技球が所定の入球領域（スルーゲート 3 5）を通過した場合に、遊技者に有利な状態が開始されることを示唆する演出（変形例 1 5 における有利状態開始演出）を実行する手段を備える

ことを特徴とする遊技機。

#### 【7312】

本特徴によれば、判定モードが第 2 判定モードであり、かつ制御モードが第 2 制御モードである特定遊技状態において、所定の条件が成立した場合に、制御モードが第 2 制御モードから第 1 制御モードへ移行される。そして、特定遊技状態において取得情報記憶手段に記憶された第 2 の特別情報についての判定手段による判定が、第 1 制御モードへ移行がなされた後の第 1 所定遊技状態において終了するまでに、特定条件が成立した場合に、特定の確率で特定遊技状態へ再度移行される。一方、特定遊技状態において取得情報記憶手段に記憶された第 2 の特別情報についての判定手段による判定が第 1 所定遊技状態において終了した後に、前記特定条件が成立した場合には、前記特定の確率よりも低い確率で特定遊技状態へ再度移行される。このため、本特徴によれば、特定遊技状態から移行した第 1 所定遊技状態において、遊技者に対して、特定遊技状態において取得情報記憶手段に記憶された第 2 の特別情報についての判定手段による判定が第 1 所定遊技状態において終了するまでに、特定条件が成立することを期待させることができる。すなわち、本特徴によれば、判定モードが第 2 判定モードである第 1 所定遊技状態において、遊技者に対して、特別情報が第 1 所定条件を満たす確率が高い第 2 判定モードによる判定によって、特別情報が第 1 所定条件を満たすことを期待させることができるが、さらに、特定遊技状態にお

10

20

30

40

50

いて取得情報記憶手段に記憶された第2の特別情報についての判定手段による判定が第1所定遊技状態において終了するまでに、特定条件が成立することを期待させることができる。

【7313】

また、本特徴によれば、特定遊技状態において取得情報記憶手段に記憶された第2の特別情報についての判定手段による判定が第1所定遊技状態において終了した後に、特定条件が成立した場合に、前記特定の確率よりも低い確率で特定遊技状態へ再度移行されることから、第1所定遊技状態において、判定手段によって特別情報が第1所定条件を満たすことなく、また、特定条件が成立することなく、特定遊技状態において取得情報記憶手段に記憶された第2の特別情報についての判定手段による判定が第1所定遊技状態において終了してしまわないかといった緊迫感を、遊技者に対して持たせることができる。このように、本特徴によれば、遊技者に対して期待感と緊迫感といった感情を付与することで、遊技の興趣向上を図ることができる。

10

【7314】

また、本特徴によれば、所定の状況において、遊技球が所定の入球領域を通過した場合に、遊技者に有利な状態が開始されることを示唆する演出を実行するので、遊技者に、遊技球が所定の入球領域を通過したことによって通常の遊技機とは異なる遊技者に有利な状態が開始されるのだと認識させることが可能となる。

【7315】

<特徴uIJ群>

20

特徴uIJ群は、上述した各実施形態、変形例、又はこれらの組み合わせから抽出され、主に第3実施形態とその変形例15から抽出される。

【7316】

[特徴uIJ1]

遊技球が入球可能な第1の入球手段(第1始動口33)と、  
遊技球が入球可能な第2の入球手段(第2始動口34)と、  
前記第1の入球手段または前記第2の入球手段への遊技球の入球を契機として特別情報(当たり乱数カウンタC1の値)を取得する情報取得手段と、  
前記第1の入球手段に遊技球が入球したことによって取得された前記特別情報である第1の特別情報と、前記第2の入球手段に遊技球が入球したことによって取得された前記特別情報である第2の特別情報とを、それぞれ記憶する取得情報記憶手段と、  
前記取得情報記憶手段に記憶された前記特別情報が第1所定条件(大当たり当選となる値と一致すること)を満たすか否か判定する手段であって、前記第2の特別情報についての前記判定を前記第1の特別情報についての前記判定よりも優先的に行うとともに、前記判定を行うための判定モード(抽選モード)として、第1判定モード(低確率モード)と、前記第1判定モードよりも前記特別情報が前記第1所定条件を満たす確率が高い第2判定モード(高確率モード)と、を有する判定手段と、  
前記判定手段による前記判定の結果を報知する遊技動作が開始されてから前記遊技動作が終了されることを遊技回の1回とした場合に、当該遊技回を実行する遊技回実行手段(主制御基板61側のMPU62と、それによって実行される図135の遊技回制御処理)と、

30

40

前記第2の入球手段への遊技球の入球を補助する補助手段(電動役物34a)と、  
前記補助手段の状態を、前記第2の入球手段への遊技球の入球を不可能又は困難にする状態である第1の状態と、前記第2の入球手段への遊技球の入球を可能又は容易にする状態である第2の状態との間で遷移させる状態遷移手段と、  
前記状態遷移手段を制御する制御手段であって、前記状態遷移手段が前記補助手段の状態を遷移させる態様が異なる制御モードとして、第1制御モード(低頻度サポートモード)と、前記第1制御モードよりも前記第2の入球手段への遊技球の入球が容易である第2制御モード(高頻度サポートモード)と、を少なくとも有する制御手段と、

を備える遊技機において、

50

前記判定モードが前記第2判定モードであり、かつ前記制御モードが前記第2制御モードである特定遊技状態（高確高サポ状態）において、所定の条件（特定遊技状態への移行後における遊技回の実行回数が時短継続回数に達すること）が成立した場合に、前記制御モードを前記第2制御モードから前記第1制御モードへ移行させる制御モード移行手段と、

前記特定遊技状態において前記取得情報記憶手段に記憶された前記第2の特別情報についての前記判定手段による前記判定が、前記第1制御モードへの移行がなされた後の第1所定遊技状態（高確低サポ状態）において終了するまでに、特定条件（転落抽選において当選すること）が成立した場合に、特定の確率で前記特定遊技状態へ再度移行させる（100%の確率で特定遊技状態へ再度移行させる）第1再移行手段と、

前記特定遊技状態において前記取得情報記憶手段に記憶された前記第2の特別情報についての前記判定手段による前記判定が、前記第1所定遊技状態において終了した後に、前記特定条件（転落抽選において当選すること）が成立した場合に、前記特定の確率よりも低い確率で前記特定遊技状態へ再度移行させる（低確低サポ状態で大当たり当選し確変大当たりになり振り分けられる確率で高確高サポ状態へ再度移行させる）第2再移行手段と、

を備え、さらに、

前記第1所定遊技状態（高確低サポ状態H6）において、前記補助手段の状態が前記第2の状態に遷移する場合に、前記第2の入球手段に遊技球を入球させることを遊技者に促す演出（変形例15における特2入球促進演出）を実行する手段を備える

ことを特徴とする遊技機。

#### 【7317】

本特徴によれば、判定モードが第2判定モードであり、かつ制御モードが第2制御モードである特定遊技状態において、所定の条件が成立した場合に、制御モードが第2制御モードから第1制御モードへ移行される。そして、特定遊技状態において取得情報記憶手段に記憶された第2の特別情報についての判定手段による判定が、第1制御モードへ移行がなされた後の第1所定遊技状態において終了するまでに、特定条件が成立した場合に、特定の確率で特定遊技状態へ再度移行される。一方、特定遊技状態において取得情報記憶手段に記憶された第2の特別情報についての判定手段による判定が第1所定遊技状態において終了した後に、前記特定条件が成立した場合には、前記特定の確率よりも低い確率で特定遊技状態へ再度移行される。このため、本特徴によれば、特定遊技状態から移行した第1所定遊技状態において、遊技者に対して、特定遊技状態において取得情報記憶手段に記憶された第2の特別情報についての判定手段による判定が第1所定遊技状態において終了するまでに、特定条件が成立することを期待させることができる。すなわち、本特徴によれば、判定モードが第2判定モードである第1所定遊技状態において、遊技者に対して、特別情報が第1所定条件を満たす確率が高い第2判定モードによる判定によって、特別情報が第1所定条件を満たすことを期待させることができるが、さらに、特定遊技状態において取得情報記憶手段に記憶された第2の特別情報についての判定手段による判定が第1所定遊技状態において終了するまでに、特定条件が成立することを期待させることができる。

#### 【7318】

また、本特徴によれば、特定遊技状態において取得情報記憶手段に記憶された第2の特別情報についての判定手段による判定が第1所定遊技状態において終了した後に、特定条件が成立した場合に、前記特定の確率よりも低い確率で特定遊技状態へ再度移行されることから、第1所定遊技状態において、判定手段によって特別情報が第1所定条件を満たすことなく、また、特定条件が成立することもなく、特定遊技状態において取得情報記憶手段に記憶された第2の特別情報についての判定手段による判定が第1所定遊技状態において終了してしまわないかといった緊迫感を、遊技者に対して持たせることができる。このように、本特徴によれば、遊技者に対して期待感と緊迫感といった感情を付与することで、遊技の興趣向上を図ることができる。

#### 【7319】

また、本特徴によれば、第1所定遊技状態において、補助手段の状態が第2の状態に遷

移する場合に、第2の入球手段に遊技球を入球させることを遊技者に促す演出を実行するので、遊技者に、通常の遊技機とは異なる本遊技機の新規のゲーム性に沿った遊技の仕方を認知させることができる。

【7320】

<特徴u I K群>

特徴u I K群は、上述した各実施形態、変形例、又はこれらの組み合わせから抽出され、主に第3実施形態とその変形例15から抽出される。

【7321】

[特徴u I K1]

遊技球が入球可能な第1の入球手段(第1始動口33)と、

10

遊技球が入球可能な第2の入球手段(第2始動口34)と、

前記第1の入球手段または前記第2の入球手段への遊技球の入球を契機として特別情報(当たり乱数カウンタC1の値)を取得する情報取得手段と、

前記第1の入球手段に遊技球が入球したことによって取得された前記特別情報である第1の特別情報と、前記第2の入球手段に遊技球が入球したことによって取得された前記特別情報である第2の特別情報とを、それぞれ記憶する取得情報記憶手段と、

前記取得情報記憶手段に記憶された前記特別情報が第1所定条件(大当たり当選となる値と一致すること)を満たすか否か判定する手段であって、前記第2の特別情報についての前記判定を前記第1の特別情報についての前記判定よりも優先的に行うとともに、前記判定を行うための判定モード(抽選モード)として、第1判定モード(低確率モード)と、前記第1判定モードよりも前記特別情報が前記第1所定条件を満たす確率が高い第2判定モード(高確率モード)と、を有する判定手段と、

20

前記判定手段による前記判定の結果を報知する遊技動作が開始されてから前記遊技動作が終了されることを遊技回の1回とした場合に、当該遊技回を実行する遊技回実行手段(主制御基板61側のMPU62と、それによって実行される図135の遊技回制御処理)と、

前記第2の入球手段への遊技球の入球を補助する補助手段(電動役物34a)と、

前記補助手段の状態を、前記第2の入球手段への遊技球の入球を不可能又は困難にする状態である第1の状態と、前記第2の入球手段への遊技球の入球を可能又は容易にする状態である第2の状態との間で遷移させる状態遷移手段と、

30

前記状態遷移手段を制御する制御手段であって、前記状態遷移手段が前記補助手段の状態を遷移させる態様が異なる制御モードとして、第1制御モード(低頻度サポートモード)と、前記第1制御モードよりも前記第2の入球手段への遊技球の入球が容易である第2制御モード(高頻度サポートモード)と、を少なくとも有する制御手段と、

を備える遊技機において、

前記判定モードが前記第2判定モードであり、かつ前記制御モードが前記第2制御モードである特定遊技状態(高確高サポ状態)において、所定の条件(特定遊技状態への移行後における遊技回の実行回数が時短継続回数に達すること)が成立した場合に、前記制御モードを前記第2制御モードから前記第1制御モードへ移行させる制御モード移行手段と、

前記特定遊技状態において前記取得情報記憶手段に記憶された前記第2の特別情報についての前記判定手段による前記判定が、前記第1制御モードへの移行がなされた後の第1所定遊技状態(高確低サポ状態)において終了するまでに、特定条件(転落抽選において当選すること)が成立した場合に、特定の確率で前記特定遊技状態へ再度移行させる(100%の確率で特定遊技状態へ再度移行させる)第1再移行手段と、

40

前記特定遊技状態において前記取得情報記憶手段に記憶された前記第2の特別情報についての前記判定手段による前記判定が、前記第1所定遊技状態において終了した後に、前記特定条件(転落抽選において当選すること)が成立した場合に、前記特定の確率よりも低い確率で前記特定遊技状態へ再度移行させる(低確低サポ状態で大当たり当選し確変大当たりになり分けられる確率で高確高サポ状態へ再度移行させる)第2再移行手段と、

を備え、さらに、

50

前記第 2 の特別情報の記憶個数が前記第 1 所定遊技状態（高確低サポ状態 H 6）において所定個数（4 個）となった場合に、前記第 2 の特別情報の記憶個数が前記所定個数となったことに対応した情報（変形例 15 における有利確定演出）を表示する手段を備えることを特徴とする遊技機。

#### 【7322】

本特徴によれば、判定モードが第 2 判定モードであり、かつ制御モードが第 2 制御モードである特定遊技状態において、所定の条件が成立した場合に、制御モードが第 2 制御モードから第 1 制御モードへ移行される。そして、特定遊技状態において取得情報記憶手段に記憶された第 2 の特別情報についての判定手段による判定が、第 1 制御モードへ移行がなされた後の第 1 所定遊技状態において終了するまでに、特定条件が成立した場合に、特定の確率で特定遊技状態へ再度移行される。一方、特定遊技状態において取得情報記憶手段に記憶された第 2 の特別情報についての判定手段による判定が第 1 所定遊技状態において終了した後に、前記特定条件が成立した場合には、前記特定の確率よりも低い確率で特定遊技状態へ再度移行される。このため、本特徴によれば、特定遊技状態から移行した第 1 所定遊技状態において、遊技者に対して、特定遊技状態において取得情報記憶手段に記憶された第 2 の特別情報についての判定手段による判定が第 1 所定遊技状態において終了するまでに、特定条件が成立することを期待させることができる。すなわち、本特徴によれば、判定モードが第 2 判定モードである第 1 所定遊技状態において、遊技者に対して、特別情報が第 1 所定条件を満たす確率が高い第 2 判定モードによる判定によって、特別情報が第 1 所定条件を満たすことを期待させることができるが、さらに、特定遊技状態において取得情報記憶手段に記憶された第 2 の特別情報についての判定手段による判定が第 1 所定遊技状態において終了するまでに、特定条件が成立することを期待させることができる。

#### 【7323】

また、本特徴によれば、特定遊技状態において取得情報記憶手段に記憶された第 2 の特別情報についての判定手段による判定が第 1 所定遊技状態において終了した後に、特定条件が成立した場合に、前記特定の確率よりも低い確率で特定遊技状態へ再度移行されることから、第 1 所定遊技状態において、判定手段によって特別情報が第 1 所定条件を満たすことなく、また、特定条件が成立することもなく、特定遊技状態において取得情報記憶手段に記憶された第 2 の特別情報についての判定手段による判定が第 1 所定遊技状態において終了してしまわないかといった緊迫感を、遊技者に対して持たせることができる。このように、本特徴によれば、遊技者に対して期待感と緊迫感といった感情を付与することで、遊技の興趣向上を図ることができる。

#### 【7324】

また、本特徴によれば、第 2 の特別情報の記憶個数が第 1 所定遊技状態において所定個数となった場合に、第 2 の特別情報の記憶個数が所定個数となったことに対応した情報を表示するので、遊技者に、通常の遊技機とは異なり、第 2 の特別情報の記憶個数が第 1 所定遊技状態において所定個数となったことに特別な意味があるのだと認識させることが可能となる。

#### 【7325】

<特徴 u I L 群>

特徴 u I L 群は、上述した各実施形態、変形例、又はこれらの組み合わせから抽出され、主に第 3 実施形態とその変形例 16 から抽出される。

#### 【7326】

[特徴 u I L 1]

遊技球が入球可能な第 1 の入球手段（第 1 始動口 33）と、  
遊技球が入球可能な第 2 の入球手段（第 2 始動口 34）と、  
前記第 1 の入球手段または前記第 2 の入球手段への遊技球の入球を契機として特別情報（当たり乱数カウンタ C1 の値）を取得する情報取得手段と、  
前記第 1 の入球手段に遊技球が入球したことによって取得された前記特別情報である第

10

20

30

40

50

1 の特別情報と、前記第 2 の入球手段に遊技球が入球したことによって取得された前記特別情報である第 2 の特別情報とを、それぞれ記憶する取得情報記憶手段と、

前記取得情報記憶手段に記憶された前記特別情報が第 1 所定条件（大当たり当選となる値と一致すること）を満たすか否か判定する手段であって、前記第 2 の特別情報についての前記判定を前記第 1 の特別情報についての前記判定よりも優先的に行うとともに、前記判定を行うための判定モード（抽選モード）として、第 1 判定モード（低確率モード）と、前記第 1 判定モードよりも前記特別情報が前記第 1 所定条件を満たす確率が高い第 2 判定モード（高確率モード）と、を有する判定手段と、

前記判定手段による前記判定の結果を報知する遊技動作が開始されてから前記遊技動作が終了されることを遊技回の 1 回とした場合に、当該遊技回を実行する遊技回実行手段（主制御基板 6 1 側の MPU 6 2 と、それによって実行される図 1 3 5 の遊技回制御処理）と、

10

前記第 2 の入球手段への遊技球の入球を補助する補助手段（電動役物 3 4 a ）と、

前記補助手段の状態を、前記第 2 の入球手段への遊技球の入球を不可能又は困難にする状態である第 1 の状態と、前記第 2 の入球手段への遊技球の入球を可能又は容易にする状態である第 2 の状態との間で遷移させる状態遷移手段と、

前記状態遷移手段を制御する制御手段であって、前記状態遷移手段が前記補助手段の状態を遷移させる態様が異なる制御モードとして、第 1 制御モード（低頻度サポートモード）と、前記第 1 制御モードよりも前記第 2 の入球手段への遊技球の入球が容易である第 2 制御モード（高頻度サポートモード）と、を少なくとも有する制御手段と、

20

を備える遊技機において、

前記判定モードが前記第 2 判定モードであり、かつ前記制御モードが前記第 2 制御モードである特定遊技状態（高確高サポ状態）において、所定の条件（特定遊技状態への移行後における遊技回の実行回数が時短継続回数に達すること）が成立した場合に、前記制御モードを前記第 2 制御モードから前記第 1 制御モードへ移行させる制御モード移行手段と、

前記特定遊技状態において前記取得情報記憶手段に記憶された前記第 2 の特別情報についての前記判定手段による前記判定が、前記第 1 制御モードへの移行がなされた後の第 1 所定遊技状態（高確低サポ状態）において終了するまでに、特定条件（転落抽選において当選すること）が成立した場合に、特定の確率で前記特定遊技状態へ再度移行させる（100%の確率で特定遊技状態へ再度移行させる）第 1 再移行手段と、

30

前記特定遊技状態において前記取得情報記憶手段に記憶された前記第 2 の特別情報についての前記判定手段による前記判定が、前記第 1 所定遊技状態において終了した後に、前記特定条件（転落抽選において当選すること）が成立した場合に、前記特定の確率よりも低い確率で前記特定遊技状態へ再度移行させる（低確低サポ状態で大当たり当選し確変大当たりになり分けられる確率で高確高サポ状態へ再度移行させる）第 2 再移行手段と、

を備え、

前記補助手段を前記第 1 の状態から前記第 2 の状態に遷移させることの契機となる所定抽選（普図抽選）を保留記憶する手段を備えない

ことを特徴とする遊技機。

【7327】

40

本特徴によれば、判定モードが第 2 判定モードであり、かつ制御モードが第 2 制御モードである特定遊技状態において、所定の条件が成立した場合に、制御モードが第 2 制御モードから第 1 制御モードへ移行される。そして、特定遊技状態において取得情報記憶手段に記憶された第 2 の特別情報についての判定手段による判定が、第 1 制御モードへ移行がなされた後の第 1 所定遊技状態において終了するまでに、特定条件が成立した場合に、特定の確率で特定遊技状態へ再度移行される。一方、特定遊技状態において取得情報記憶手段に記憶された第 2 の特別情報についての判定手段による判定が第 1 所定遊技状態において終了した後に、前記特定条件が成立した場合には、前記特定の確率よりも低い確率で特定遊技状態へ再度移行される。このため、本特徴によれば、特定遊技状態から移行した第 1 所定遊技状態において、遊技者に対して、特定遊技状態において取得情報記憶手段に記

50



憶された第2の特別情報についての判定手段による判定が第1所定遊技状態において終了するまでに、特定条件が成立することを期待させることができる。すなわち、本特徴によれば、判定モードが第2判定モードである第1所定遊技状態において、遊技者に対して、特別情報が第1所定条件を満たす確率が高い第2判定モードによる判定によって、特別情報が第1所定条件を満たすことを期待させることができるが、さらに、特定遊技状態において取得情報記憶手段に記憶された第2の特別情報についての判定手段による判定が第1所定遊技状態において終了するまでに、特定条件が成立することを期待させることができる。

【7328】

また、本特徴によれば、特定遊技状態において取得情報記憶手段に記憶された第2の特別情報についての判定手段による判定が第1所定遊技状態において終了した後に、特定条件が成立した場合に、前記特定の確率よりも低い確率で特定遊技状態へ再度移行されることから、第1所定遊技状態において、判定手段によって特別情報が第1所定条件を満たすことなく、また、特定条件が成立することもなく、特定遊技状態において取得情報記憶手段に記憶された第2の特別情報についての判定手段による判定が第1所定遊技状態において終了してしまわないかといった緊迫感を、遊技者に対して持たせることができる。このように、本特徴によれば、遊技者に対して期待感と緊迫感といった感情を付与することで、遊技の興趣向上を図ることができる。

【7329】

また、本特徴によれば、補助手段を第1の状態から第2の状態に遷移させることの契機となる所定抽選（普図抽選）を保留記憶する手段を備えないので、保留されている所定抽選が遊技者の意図しないタイミングで自動的に実行されてしまうことを回避することができる。したがって、補助手段の状態を遷移させる契機となる入球手段に遊技球を入球させるタイミングを調整することによって、補助手段が第2の状態に遷移するタイミングを調整するという新たなゲーム性を遊技者に提供することができる。

【7330】

<特徴uIM群>

特徴uIM群は、上述した各実施形態、変形例、又はこれらの組み合わせから抽出され、主に第3実施形態とその変形例18から抽出される。

【7331】

[特徴uIM1]

遊技球が入球可能な第1の入球手段（第1始動口33）と、  
遊技球が入球可能な第2の入球手段（第2始動口34）と、  
前記第1の入球手段または前記第2の入球手段への遊技球の入球を契機として特別情報（当たり乱数カウンタC1の値）を取得する情報取得手段と、  
前記第1の入球手段に遊技球が入球したことによって取得された前記特別情報である第1の特別情報と、前記第2の入球手段に遊技球が入球したことによって取得された前記特別情報である第2の特別情報とを、それぞれ記憶する取得情報記憶手段と、  
前記取得情報記憶手段に記憶された前記特別情報が第1所定条件（大当たり当選となる値と一致すること）を満たすか否か判定する手段であって、前記第2の特別情報についての前記判定を前記第1の特別情報についての前記判定よりも優先的に行うとともに、前記判定を行うための判定モード（抽選モード）として、第1判定モード（低確率モード）と、前記第1判定モードよりも前記特別情報が前記第1所定条件を満たす確率が高い第2判定モード（高確率モード）と、を有する判定手段と、  
前記判定手段による前記判定の結果を報知する遊技動作が開始されてから前記遊技動作が終了されることを遊技回の1回とした場合に、当該遊技回を実行する遊技回実行手段（主制御基板61側のMPU62と、それによって実行される図135の遊技回制御処理）と、

前記第2の入球手段への遊技球の入球を補助する補助手段（電動役物34a）と、

前記補助手段の状態を、前記第2の入球手段への遊技球の入球を不可能又は困難にする

10

20

30

40

50

状態である第 1 の状態と、前記第 2 の入球手段への遊技球の入球を可能又は容易にする状態である第 2 の状態との間で遷移させる状態遷移手段と、

前記状態遷移手段を制御する制御手段であって、前記状態遷移手段が前記補助手段の状態を遷移させる態様が異なる制御モードとして、第 1 制御モード（低頻度サポートモード）と、前記第 1 制御モードよりも前記第 2 の入球手段への遊技球の入球が容易である第 2 制御モード（高頻度サポートモード）と、を少なくとも有する制御手段と、

を備える遊技機において、

前記判定モードが前記第 2 判定モードであり、かつ前記制御モードが前記第 2 制御モードである特定遊技状態（高確高サポ状態）において、所定の条件（特定遊技状態への移行後における遊技回の実行回数が時短継続回数に達すること）が成立した場合に、前記制御モードを前記第 2 制御モードから前記第 1 制御モードへ移行させる制御モード移行手段と、

10

前記特定遊技状態において前記取得情報記憶手段に記憶された前記第 2 の特別情報についての前記判定手段による前記判定が、前記第 1 制御モードへの移行がなされた後の第 1 所定遊技状態（高確低サポ状態）において終了するまでに、特定条件（転落抽選において当選すること）が成立した場合に、特定の確率で前記特定遊技状態へ再度移行させる（100%の確率で特定遊技状態へ再度移行させる）第 1 再移行手段と、

前記特定遊技状態において前記取得情報記憶手段に記憶された前記第 2 の特別情報についての前記判定手段による前記判定が、前記第 1 所定遊技状態において終了した後に、前記特定条件（転落抽選において当選すること）が成立した場合に、前記特定の確率よりも低い確率で前記特定遊技状態へ再度移行させる（低確低サポ状態で大当たり当選し確変大当たり）に振り分けられる確率で高確高サポ状態へ再度移行させる）第 2 再移行手段と、

20

を備え、さらに、

前記特定遊技状態（高確高サポ状態 H 4）において前記特定条件が成立した場合に（転落抽選において転落に当選した場合に）、前記判定モードが前記第 1 判定モードである第 2 所定遊技状態（低確高サポ状態 H 5）に移行させる手段と、

前記第 2 所定遊技状態において遊技球が入球可能となる所定入球口（変形例 18 における高確移行入賞口 34e）と、

前記所定入球口に遊技球が入球した場合に、当該入球を契機として前記判定モードを前記第 2 判定モードに移行させる手段と、

を備える

30

ことを特徴とする遊技機。

#### 【7332】

本特徴によれば、判定モードが第 2 判定モードであり、かつ制御モードが第 2 制御モードである特定遊技状態において、所定の条件が成立した場合に、制御モードが第 2 制御モードから第 1 制御モードへ移行される。そして、特定遊技状態において取得情報記憶手段に記憶された第 2 の特別情報についての判定手段による判定が、第 1 制御モードへ移行がなされた後の第 1 所定遊技状態において終了するまでに、特定条件が成立した場合に、特定の確率で特定遊技状態へ再度移行される。一方、特定遊技状態において取得情報記憶手段に記憶された第 2 の特別情報についての判定手段による判定が第 1 所定遊技状態において終了した後に、前記特定条件が成立した場合には、前記特定の確率よりも低い確率で特定遊技状態へ再度移行される。このため、本特徴によれば、特定遊技状態から移行した第 1 所定遊技状態において、遊技者に対して、特定遊技状態において取得情報記憶手段に記憶された第 2 の特別情報についての判定手段による判定が第 1 所定遊技状態において終了するまでに、特定条件が成立することを期待させることができる。すなわち、本特徴によれば、判定モードが第 2 判定モードである第 1 所定遊技状態において、遊技者に対して、特別情報が第 1 所定条件を満たす確率が高い第 2 判定モードによる判定によって、特別情報が第 1 所定条件を満たすことを期待させることができるが、さらに、特定遊技状態において取得情報記憶手段に記憶された第 2 の特別情報についての判定手段による判定が第 1 所定遊技状態において終了するまでに、特定条件が成立することを期待させることができる。

40

50

## 【 7 3 3 3 】

また、本特徴によれば、特定遊技状態において取得情報記憶手段に記憶された第 2 の特別情報についての判定手段による判定が第 1 所定遊技状態において終了した後に、特定条件が成立した場合に、前記特定の確率よりも低い確率で特定遊技状態へ再度移行されることから、第 1 所定遊技状態において、判定手段によって特別情報が第 1 所定条件を満たすことなく、また、特定条件が成立することもなく、特定遊技状態において取得情報記憶手段に記憶された第 2 の特別情報についての判定手段による判定が第 1 所定遊技状態において終了してしまわないかといった緊迫感を、遊技者に対して持たせることができる。このように、本特徴によれば、遊技者に対して期待感と緊迫感といった感情を付与することで、遊技の興趣向上を図ることができる。

10

## 【 7 3 3 4 】

また、本特徴によれば、特定遊技状態において特定条件が成立した場合に（転落抽選において転落に当選した場合に）、判定モードが第 1 判定モードである第 2 所定遊技状態（低確高サポ状態 H 5）に移行するが、当該第 2 所定遊技状態において所定入球口に遊技球を入球させることができれば、判定モードが再び第 2 判定モードに移行することになる。ここで、第 2 所定遊技状態において時短付与に当選した場合に第 2 制御モードが次回の大当たり当選まで継続する構成を採用した場合において、第 2 所定遊技状態において時短付与に当選し、かつ、所定入球口に遊技球を入球させることができれば、第 2 制御モードが次回の大当たり当選まで継続し、かつ、判定モードが第 2 判定モードである遊技状態となる。この遊技状態は、遊技者にとって非常に有利な状態である。したがって、本特徴によれば、第 2 所定遊技状態において所定入球口に遊技球を入球させ、さらに有利な遊技状態に移行させるといった新たな遊技を遊技者に提供することができる。

20

## 【 7 3 3 5 】

## &lt; 特徴 v A 群 &gt;

特徴 v A 群は、上述した各実施形態、変形例、又はこれらの組み合わせから抽出され、主に第 4 実施形態とその変形例から抽出される。特に第 4 実施形態の変形例 10 が対応している。

## 【 7 3 3 6 】

## [ 特徴 v A 1 ]

遊技球が入球可能な第 1 の入球手段（第 1 始動口 3 3）と、  
遊技球が入球可能な第 2 の入球手段（第 2 始動口 3 4）と、  
前記第 1 の入球手段または前記第 2 の入球手段への遊技球の入球を契機として特別情報（当たり乱数カウンタ C 1 の値）を取得する情報取得手段と、  
前記第 1 の入球手段に遊技球が入球したことによって取得された前記特別情報である第 1 の特別情報と、前記第 2 の入球手段に遊技球が入球したことによって取得された前記特別情報である第 2 の特別情報とを、それぞれ記憶する取得情報記憶手段と、  
前記取得情報記憶手段に記憶された前記特別情報が第 1 所定条件（大当たり当選となる値と一致すること）を満たすか否か判定する手段であって、前記第 2 の特別情報についての前記判定を前記第 1 の特別情報についての前記判定よりも優先的に行う判定手段と、  
前記判定手段による前記判定の結果を報知する遊技動作が開始されてから前記遊技動作が終了されることを遊技回の 1 回とした場合に、当該遊技回を実行する遊技回実行手段（主制御基板 6 1 側の M P U 6 2 と、それによって実行される図 1 8 5 の遊技回制御処理）と、

30

40

前記第 2 の入球手段への遊技球の入球を補助する補助手段（電動役物 3 4 a）と、  
前記補助手段の状態を、前記第 2 の入球手段への遊技球の入球を不可能又は困難にする状態である第 1 の状態と、前記第 2 の入球手段への遊技球の入球を可能又は容易にする状態である第 2 の状態との間で遷移させる状態遷移手段と、  
前記状態遷移手段を制御する制御手段であって、前記状態遷移手段が前記補助手段の状態を遷移させる態様が異なる制御モードとして、第 1 制御モード（低頻度サポートモード）と、前記第 1 制御モードよりも前記第 2 の入球手段への遊技球の入球が容易である第 2

50

制御モード（高頻度サポートモード）と、を少なくとも有する制御手段と、  
を備える遊技機において、

前記制御手段は、所定遊技状態において、所定の条件（スルーゲート 3 5 a , 3 5 b を遊技球が通すること）が成立した場合に、所定確率（電役短開放に当選する確率）でもって、前記補助手段の状態を前記第 1 の状態から前記第 2 の状態に切り替える手段を備え、

当該遊技機は、前記所定遊技状態において、前記第 1 の特別情報についての所定回数の前記遊技回に連続して特定演出画像（前兆予告演出に含まれるチャンス目）を表示可能であり、

前記所定遊技状態において前記取得情報記憶手段に記憶しうる前記第 2 の特別情報の上限数以下である特定回数の、前記第 2 の特別情報についての前記遊技回において、前記特定演出画像を表示可能な第 1 表示手段（図 1 9 0 における遊技回 V 2 1 の演出）と、

10

前記特定回数の前記第 2 の特別情報についての前記遊技回の終了後に連続して実行される、前記第 1 の特別情報についての前記遊技回において、前記特定演出画像を表示可能な第 2 表示手段（図 1 9 0 における遊技回 U 2 3 の演出）と、

前記特定回数の前記第 2 の特別情報についての前記遊技回の終了後に連続して実行される、前記第 1 の特別情報についての前記遊技回において、特定条件（第 2 判定の判定結果が否定となること）が成立する場合に、前記特定演出画像を所定演出画像（特 1 連続演出継続用図柄同色演出）に切り替え可能な演出画像切替手段と、

を備えることを特徴とする遊技機。

#### 【 7 3 3 7 】

20

特徴 v A 1 によれば、所定遊技状態において、第 1 の特別情報についての所定回数の遊技回に連続して特定演出画像が表示される。第 2 の入球手段に遊技球が入球した場合に、所定遊技状態において取得情報記憶手段に記憶しうる第 2 の特別情報の上限数以下である特定回数の、第 2 の特別情報についての遊技回において、特定演出画像が表示される。そして、特定回数の第 2 の特別情報についての遊技回の終了後に連続して実行される、第 1 の特別情報についての遊技回において、特定演出画像が表示される。このために、所定遊技状態において、取得情報記憶手段に記憶された第 1 の特別情報の中に第 1 所定条件を満たす特別情報が存在する期待度の高い演出を行なう予定の特別情報が存在する場合に、特定演出画像を表示することで、遊技者に対して、第 1 の特別情報の中に第 1 所定条件を満たす第 1 の特別情報が存在する可能性があることを予告演出することができる。その上、取得情報記憶手段に記憶しうる第 2 の特別情報の上限数以下である特定回数の、第 2 の特別情報についての遊技回が実行された場合に、当該遊技回においても、特定演出画像を表示することで、予告演出の流れを途切れさせずに違和感なく、第 2 の特別情報についての遊技回を消化することが可能となっている。また、遊技回毎に特定演出画像を表示することを繰り返すことによって、第 1 所定条件を満たす特別情報が存在する可能性が高まったと遊技者に対して期待させることができる。一方で、第 2 の特別情報が取得情報記憶手段に記憶されたことによって、特定演出画像が必ず表示される構成とした場合に、特定演出画像が不必要に繰り返されることになり、予告演出に対する信頼度が低下する虞があった。これに対して、特徴 v A 1 によれば、特定回数の第 2 の特別情報についての遊技回の終了後に連続して実行される、第 1 の特別情報についての遊技回において、特定条件が成立する場合に、特定演出画像が所定演出画像に切り替えられることから、特定条件が成立した場合、特定演出画像が余分に出現することを抑制することができる。したがって、特徴 v A 1 によれば、予告演出に対する信頼度を向上することができ、遊技の興趣向上を図ることができる。

30

40

#### 【 7 3 3 8 】

##### [ 特徴 v A 2 ]

特徴 v A 1 に記載の遊技機であって、

前記演出画像切替手段は、

前記第 1 表示手段が表示する前記特定演出画像から、表示する画像を切り替え可能な手段（変形例 1 0 であって、特 2 保留 1 についての遊技回 V 2 1 の終了後に連続して実行さ

50

れる特 1 保留についての遊技回 U 2 3 においてチャンス目演出を特 1 連続演出継続用図柄同色演出に切り替えて表示する構成)

を備えることを特徴とする遊技機。

【 7 3 3 9 】

特徴 v A 2 によれば、第 2 の特別情報についての遊技回の終了後に連続して実行される第 1 の特別情報について遊技回において表示される特定演出画像から表示する画像を切り替えることができることから、表示する画像を所定演出画像とすれば、第 2 の特別情報についての遊技回が開始される前に実行された第 1 の特別情報についての所定回数の遊技回に連続して表示される特定演出画像による、第 1 所定条件を満たす第 1 の特別情報が存在することの期待度を保つことができる。このために、第 1 所定条件を満たす第 1 の特別情報

10

が存在することの期待度が不必要に高められることを抑制することができることから、特徴 v A 2 によれば、予告演出に対する信頼度をいっそう向上することができる。

【 7 3 4 0 】

[ 特徴 v A 3 ]

特徴 v A 1 または特徴 v A 2 に記載の遊技機であって、

前記所定遊技状態は、前記制御モードが前記第 1 制御モードである遊技状態である

ことを特徴とする遊技機。

【 7 3 4 1 】

特徴 v A 3 によれば、制御モードが前記第 1 制御モードである所定遊技状態において、第 1 の特別情報についての予告演出を行うことができる。

20

【 7 3 4 2 】

[ 特徴 v A 4 ]

特徴 v A 1 から特徴 v A 3 までのいずれか一つに記載の遊技機であって、

前記演出画像切替手段は、

前記特定演出画像が表示された場合の期待度と略同一の期待度の前記所定演出画像を表示する手段を備える

ことを特徴とする遊技機。

【 7 3 4 3 】

特徴 v A 4 によれば、特定演出画像が表示された場合の期待度と、前記所定演出画像が表示された場合の期待度とが略同一となることから、第 1 所定条件を満たす第 1 の特別情報

30

が存在することの期待度が不必要に高められることを確実に抑制することができる。したがって、特徴 v A 4 によれば、予告演出に対する信頼度をいっそう向上することができる。

【 7 3 4 4 】

[ 特徴 v A 5 ]

特徴 v A 1 から特徴 v A 4 までのいずれか一つに記載の遊技機であって、

前記演出画像切替手段は、

前記特定演出画像が表示された場合の期待度と比べて高い期待度の前記所定演出画像を表示する手段を備える

ことを特徴とする遊技機。

40

【 7 3 4 5 】

特徴 v A 5 によれば、所定演出画像が表示された場合の期待度が、取得情報記憶手段に記憶された第 1 の特別情報の中に第 1 所定条件を満たす特別情報が存在する期待度を上回らない関係が保たれている状態で、所定演出画像を表示することが行われるとすれば、特定演出画像が表示された場合の期待度と比べて、所定演出画像が表示された場合の期待度が高くなることで、遊技者に対してより高い期待度を付与することが可能となる。したがって、特徴 v A 5 によれば、予告演出に対する信頼度をいっそう向上することができる。

【 7 3 4 6 】

[ 特徴 v A 6 ]

特徴 v A 1 から特徴 v A 5 までのいずれか一つに記載の遊技機であって、

50

前記第 1 の特別情報についての前記所定回数の遊技回に連続して前記特定演出画像を表示可能とする構成は、

前記遊技回において表示される、前記判定手段による前記判定の結果を告知するための図柄の表示面に対して、前後をずらした位置に、前記特定演出画像を表示可能な手段（変形例 5 における特定のキャラクターが出現する演出の表示を、変形例 1 のレイヤー構造に適用した場合において、上記特定のキャラクターが出現する演出が図柄レイヤーの前に位置すること）を備える

ことを特徴とする遊技機。

【 7 3 4 7 】

特徴 v A 6 によれば、所定遊技状態において、第 1 の特別情報についての所定回数の遊技回に連続して特定演出画像を表示するに際し、判定手段による判定の結果を告知するための図柄の表示面に対して前後をずらした位置に、特定演出画像が表示されることから、特定演出画像が表示される階層と図柄が表示される階層のそれぞれで独立して、描画を制御することができる。したがって、特徴 v A 6 によれば、制御の簡易化を図ることができる。

【 7 3 4 8 】

[ 特徴 v A 7 ]

特徴 v A 1 から特徴 v A 6 までのいずれか一つに記載の遊技機であって、

前記第 1 表示手段は、

前記遊技回において表示される、前記判定手段による前記判定の結果を告知するための図柄の表示面に対して、前後をずらした位置に、前記特定演出画像を表示可能な手段（変形例 5 における特定のキャラクターが出現する演出の表示を、変形例 1 のレイヤー構造に適用した場合において、特定のキャラクターが出現する演出が図柄レイヤーの前に位置すること）を備える

ことを特徴とする遊技機。

【 7 3 4 9 】

特徴 v A 7 によれば、所定遊技状態において取得情報記憶手段に記憶しうる第 2 の特別情報の上限数以下である特定回数の、第 2 の特別情報についての遊技回において、特定演出画像を表示するに際し、判定手段による判定の結果を告知するための図柄の表示面に対して前後をずらした位置に、特定演出画像が表示されることから、特定演出画像が表示される階層と図柄が表示される階層のそれぞれで独立して、描画を制御することができる。したがって、特徴 v A 7 によれば、制御の簡易化を図ることができる。

【 7 3 5 0 】

[ 特徴 v A 8 ]

特徴 v A 1 から特徴 v A 7 までのいずれか一つに記載の遊技機であって、

前記第 2 表示手段は、

前記遊技回において表示される、前記判定手段による前記判定の結果を告知するための図柄の表示面に対して、前後をずらした位置に、前記特定演出画像を表示可能な手段（変形例 5 における特定のキャラクターが出現する演出の表示を、変形例 1 のレイヤー構造に適用した場合において、上記特定キャラクターが出現する演出が図柄レイヤーの前に位置すること）を備える

ことを特徴とする遊技機。

【 7 3 5 1 】

特徴 v A 8 によれば、特定回数の第 2 の特別情報についての遊技回の終了後に連続して実行される、第 1 の特別情報についての遊技回において、特定演出画像を表示するに際し、判定手段による判定の結果を告知するための図柄の表示面に対して前後をずらした位置に、特定演出画像が表示されることから、特定演出画像が表示される階層と図柄が表示される階層のそれぞれで独立して、描画を制御することができる。したがって、特徴 v A 8 によれば、制御の簡易化を図ることができる。

【 7 3 5 2 】

10

20

30

40

50

## [ 特徴 v A 9 ]

特徴 v A 1 から特徴 v A 8 までのいずれか一つに記載の遊技機であって、  
前記演出画像切替手段は、

前記遊技回において表示される、前記判定手段による前記判定の結果を告知するための  
図柄の表示面に対して、前後をずらした位置に、前記所定演出画像を表示可能な手段（変  
形例 5 における特定の背景ゾーンが出現する演出の表示を、変形例 1 のレイヤー構造に適  
用した場合において、上記特定の背景ゾーンが出現する演出が図柄レイヤーの前に位置す  
ること）を備える

ことを特徴とする遊技機。

## 【 7 3 5 3 】

特徴 v A 9 によれば、取得情報記憶手段によって記憶される第 1 の特別情報についての  
遊技回において特定条件が成立する場合に所定演出画像を表示するに際し、判定手段によ  
る判定の結果を告知するための図柄の表示面に対して前後をずらした位置に、所定演出画  
像が表示されることから、所定演出画像が表示される階層と図柄が表示される階層のそれ  
ぞれで独立して、描画を制御することができる。したがって、特徴 v A 9 によれば、制御  
の簡易化を図ることができる。

## 【 7 3 5 4 】

## &lt; 特徴 v B 群 &gt;

特徴 v B 群は、上述した各実施形態、変形例、又はこれらの組み合わせから抽出され、  
主に第 4 実施形態とその変形例から抽出される。特に第 4 実施形態におけるケース 2 が対  
応している。

## 【 7 3 5 5 】

## [ 特徴 v B 1 ]

遊技球が入球可能な第 1 の入球手段（第 1 始動口 3 3）と、

遊技球が入球可能な第 2 の入球手段（第 2 始動口 3 4）と、

前記第 1 の入球手段または前記第 2 の入球手段への遊技球の入球を契機として特別情報  
（当たり乱数カウンタ C 1 の値）を取得する情報取得手段と、

前記第 1 の入球手段に遊技球が入球したことによって取得された前記特別情報である第  
1 の特別情報と、前記第 2 の入球手段に遊技球が入球したことによって取得された前記特  
別情報である第 2 の特別情報とを、それぞれ記憶する取得情報記憶手段と、

前記取得情報記憶手段に記憶された前記特別情報が第 1 所定条件（大当たり当選となる  
値と一致すること）を満たすか否か判定する手段であって、前記第 2 の特別情報について  
の前記判定を前記第 1 の特別情報についての前記判定よりも優先的に行う判定手段と、

前記判定手段による前記判定の結果を報知する遊技動作が開始されてから前記遊技動作  
が終了されることを遊技回の 1 回とした場合に、当該遊技回を実行する遊技回実行手段（  
主制御基板 6 1 側の M P U 6 2 と、それによって実行される図 1 8 5 の遊技回制御処理）  
と、

前記第 2 の入球手段への遊技球の入球を補助する補助手段（電動役物 3 4 a）と、

前記補助手段の状態を、前記第 2 の入球手段への遊技球の入球を不可能又は困難にする  
状態である第 1 の状態と、前記第 2 の入球手段への遊技球の入球を可能又は容易にする状  
態である第 2 の状態との間で遷移させる状態遷移手段と、

前記状態遷移手段を制御する制御手段であって、前記状態遷移手段が前記補助手段の状  
態を遷移させる態様が異なる制御モードとして、第 1 制御モード（低頻度サポートモード  
）と、前記第 1 制御モードよりも前記第 2 の入球手段への遊技球の入球が容易である第 2  
制御モード（高頻度サポートモード）と、を少なくとも有する制御手段と、

を備える遊技機において、

前記制御手段は、所定遊技状態において、所定の条件（スルーゲート 3 5 a , 3 5 b を  
遊技球が通すること）が成立した場合に、所定確率（電役短開放に当選する確率）でもっ  
て、前記補助手段の状態を前記第 1 の状態から前記第 2 の状態に切り替える手段を備え、

当該遊技機は、前記所定遊技状態において、前記第 1 の特別情報についての所定回数の

10

20

30

40

50

前記遊技回に連続して特定演出画像（前兆予告演出に含まれるチャンス目）を表示可能であり、

前記所定遊技状態において前記取得情報記憶手段に記憶しうる前記第２の特別情報の上限数以下である特定回数の、前記第２の特別情報についての前記遊技回において、前記特定演出画像を表示可能な第１表示手段（図１９０における遊技回Ｖ２１の演出）と、

前記特定回数の前記第２の特別情報についての前記遊技回の終了後に連続して実行される、前記第１の特別情報についての前記遊技回において、前記特定演出画像を表示可能な第２表示手段（図１９０における遊技回Ｕ２３の演出）と、

前記特定回数の前記第２の特別情報についての前記遊技回の終了後に連続して実行される、前記第１の特別情報についての前記遊技回において、特定条件（第２判定の判定結果が否定となること）が成立する場合に、前記特定演出画像を所定演出画像（特１連続演出継続用図柄同色演出）に切り替え可能な演出画像切替手段と、

を備え、

前記演出画像切替手段は、

前記第１表示手段が表示する前記特定演出画像から、表示する画像を切り替え可能な手段（変形例１０であって、特２保留１についての遊技回Ｖ２１の終了後に連続して実行される特１保留についての遊技回Ｕ２３においてチャンス目演出を特１連続演出継続用図柄同色演出に切り替えて表示する構成）

を備えることを特徴とする遊技機。

#### 【７３５６】

特徴ｖＢ１によれば、所定遊技状態において、第１の特別情報についての所定回数の遊技回に連続して特定演出画像が表示される。第２の入球手段に遊技球が入球した場合に、所定遊技状態において取得情報記憶手段に記憶しうる第２の特別情報の上限数以下である特定回数の、第２の特別情報についての遊技回において、特定演出画像が表示される。そして、特定回数の第２の特別情報についての遊技回の終了後に連続して実行される、第１の特別情報についての遊技回において、特定演出画像が表示される。このために、所定遊技状態において、取得情報記憶手段に記憶された第１の特別情報の中に第１所定条件を満たす特別情報が存在する期待度の高い演出を行なう予定の特別情報が存在する場合に、特定演出画像を表示することで、遊技者に対して、第１の特別情報の中に第１所定条件を満たす第１の特別情報が存在する可能性があることを予告演出することができる。その上、取得情報記憶手段に記憶しうる第２の特別情報の上限数以下である特定回数の、第２の特別情報についての遊技回が実行された場合に、当該遊技回においても、特定演出画像を表示することで、予告演出の流れを途切れさせずに違和感なく、第２の特別情報についての遊技回を消化することが可能となっている。また、遊技回毎に特定演出画像を表示することを繰り返すことによって、第１所定条件を満たす特別情報が存在する可能性が高まったと遊技者に対して期待させることができる。一方で、第２の特別情報が取得情報記憶手段に記憶されたことによって、特定演出画像が必ず表示される構成とした場合に、特定演出画像が不必要に繰り返されることになり、予告演出に対する信頼度が低下する虞があった。これに対して、特徴ｖＢ１によれば、特定回数の第２の特別情報についての遊技回の終了後に連続して実行される、第１の特別情報についての遊技回において、特定条件が成立する場合に、特定演出画像が所定演出画像に切り替えられることから、特定条件が成立した場合、特定演出画像が余分に出現することを抑制することができる。したがって、特徴ｖＢ１によれば、予告演出に対する信頼度を向上することができ、遊技の興趣向上を図ることができる。

#### 【７３５７】

また、特徴ｖＢ１によれば、第２の特別情報についての遊技回の終了後に連続して実行される第１の特別情報について遊技回において表示される特定演出画像から表示する画像を切り替えることができることから、表示する画像を所定演出画像とすれば、第２の特別情報についての遊技回が開始される前に実行された第１の特別情報についての所定回数の遊技回に連続して表示される特定演出画像による、第１所定条件を満たす第１の特別情報

10

20

30

40

50



が存在することの期待度を保つことができる。このために、第 1 所定条件を満たす第 1 の特別情報が存在することの期待度が不必要に高められることを抑制することができることから、特徴 v B 1 によれば、予告演出に対する信頼度をいっそう向上することができる。

【 7 3 5 8 】

< 特徴 v C 群 >

特徴 v C 群は、上述した各実施形態、変形例、又はこれらの組み合わせから抽出され、主に第 4 実施形態とその変形例から抽出される。特に第 4 実施形態におけるケース 2 が対応している。

【 7 3 5 9 】

[ 特徴 v C 1 ]

遊技球が入球可能な第 1 の入球手段（第 1 始動口 3 3 ）と、

遊技球が入球可能な第 2 の入球手段（第 2 始動口 3 4 ）と、

前記第 1 の入球手段または前記第 2 の入球手段への遊技球の入球を契機として特別情報（当たり乱数カウンタ C 1 の値）を取得する情報取得手段と、

前記第 1 の入球手段に遊技球が入球したことによって取得された前記特別情報である第 1 の特別情報と、前記第 2 の入球手段に遊技球が入球したことによって取得された前記特別情報である第 2 の特別情報とを、それぞれ記憶する取得情報記憶手段と、

前記取得情報記憶手段に記憶された前記特別情報が第 1 所定条件（大当たり当選となる値と一致すること）を満たすか否か判定する手段であって、前記第 2 の特別情報についての前記判定を前記第 1 の特別情報についての前記判定よりも優先的に行う判定手段と、

前記判定手段による前記判定の結果を報知する遊技動作が開始されてから前記遊技動作が終了されることを遊技回の 1 回とした場合に、当該遊技回を実行する遊技回実行手段（主制御基板 6 1 側の M P U 6 2 と、それによって実行される図 1 8 5 の遊技回制御処理）と、

前記第 2 の入球手段への遊技球の入球を補助する補助手段（電動役物 3 4 a ）と、

前記補助手段の状態を、前記第 2 の入球手段への遊技球の入球を不可能又は困難にする状態である第 1 の状態と、前記第 2 の入球手段への遊技球の入球を可能又は容易にする状態である第 2 の状態との間で遷移させる状態遷移手段と、

前記状態遷移手段を制御する制御手段であって、前記状態遷移手段が前記補助手段の状態を遷移させる態様が異なる制御モードとして、第 1 制御モード（低頻度サポートモード）と、前記第 1 制御モードよりも前記第 2 の入球手段への遊技球の入球が容易である第 2 制御モード（高頻度サポートモード）と、を少なくとも有する制御手段と、

を備える遊技機において、

前記制御手段は、所定遊技状態において、所定の条件（スルーゲート 3 5 a , 3 5 b を遊技球が通すること）が成立した場合に、所定確率（電役短開放に当選する確率）でもって、前記補助手段の状態を前記第 1 の状態から前記第 2 の状態に切り替える手段を備え、

当該遊技機は、前記所定遊技状態において、前記第 1 の特別情報についての所定回数的前記遊技回に連続して特定演出画像（前兆予告演出に含まれるチャンス目）を表示可能であり、

前記所定遊技状態において前記取得情報記憶手段に記憶しうる前記第 2 の特別情報の上限数以下である特定回数、前記第 2 の特別情報についての前記遊技回において、前記特定演出画像を表示可能な第 1 表示手段（図 1 9 0 における遊技回 V 2 1 の演出）と、

前記特定回数的前記第 2 の特別情報についての前記遊技回の終了後に連続して実行される、前記第 1 の特別情報についての前記遊技回において、前記特定演出画像を表示可能な第 2 表示手段（図 1 9 0 における遊技回 U 2 3 の演出）と、

前記特定回数的前記第 2 の特別情報についての前記遊技回の終了後に連続して実行される、前記第 1 の特別情報についての前記遊技回において、特定条件（第 2 判定の判定結果が否定となること）が成立する場合に、前記特定演出画像を所定演出画像（特 1 連続演出継続用図柄同色演出）に切り替え可能な演出画像切替手段と、

を備え、

10

20

30

40

50

前記所定遊技状態は、前記制御モードが前記第 1 制御モードである遊技状態であることを特徴とする遊技機。

【 7 3 6 0 】

特徴 v C 1 によれば、所定遊技状態において、第 1 の特別情報についての所定回数の遊技回に連続して特定演出画像が表示される。第 2 の入球手段に遊技球が入球した場合に、所定遊技状態において取得情報記憶手段に記憶しうる第 2 の特別情報の上限数以下である特定回数の、第 2 の特別情報についての遊技回において、特定演出画像が表示される。そして、特定回数の第 2 の特別情報についての遊技回の終了後に連続して実行される、第 1 の特別情報についての遊技回において、特定演出画像が表示される。このために、所定遊技状態において、取得情報記憶手段に記憶された第 1 の特別情報の中に第 1 所定条件を満たす特別情報が存在する期待度の高い演出を行なう予定の特別情報が存在する場合に、特定演出画像を表示することで、遊技者に対して、第 1 の特別情報の中に第 1 所定条件を満たす第 1 の特別情報が存在する可能性があることを予告演出することができる。その上、取得情報記憶手段に記憶しうる第 2 の特別情報の上限数以下である特定回数の、第 2 の特別情報についての遊技回が実行された場合に、当該遊技回においても、特定演出画像を表示することで、予告演出の流れを途切れさせずに違和感なく、第 2 の特別情報についての遊技回を消化することが可能となっている。また、遊技回毎に特定演出画像を表示することを繰り返すことによって、第 1 所定条件を満たす特別情報が存在する可能性が高まったと遊技者に対して期待させることができる。一方で、第 2 の特別情報が取得情報記憶手段に記憶されたことによって、特定演出画像が必ず表示される構成とした場合に、特定演出画像が不必要に繰り返されることになり、予告演出に対する信頼度が低下する虞があった。これに対して、特徴 v C 1 によれば、特定回数の第 2 の特別情報についての遊技回の終了後に連続して実行される、第 1 の特別情報についての遊技回において、特定条件が成立する場合に、特定演出画像が所定演出画像に切り替えられることから、特定条件が成立した場合、特定演出画像が余分に出現することを抑制することができる。したがって、特徴 v C 1 によれば、予告演出に対する信頼度を向上することができ、遊技の興趣向上を図ることができる。

【 7 3 6 1 】

また、特徴 v C 1 によれば、制御モードが前記第 1 制御モードである所定遊技状態において、第 1 の特別情報についての予告演出を行うことができる。

【 7 3 6 2 】

< 特徴 v D 群 >

特徴 v D 群は、上述した各実施形態、変形例、又はこれらの組み合わせから抽出され、主に第 4 実施形態とその変形例から抽出される。特に第 4 実施形態におけるケース 2 が対応している。

【 7 3 6 3 】

[ 特徴 v D 1 ]

遊技球が入球可能な第 1 の入球手段（第 1 始動口 3 3）と、  
遊技球が入球可能な第 2 の入球手段（第 2 始動口 3 4）と、  
前記第 1 の入球手段または前記第 2 の入球手段への遊技球の入球を契機として特別情報（当たり乱数カウンタ C 1 の値）を取得する情報取得手段と、  
前記第 1 の入球手段に遊技球が入球したことによって取得された前記特別情報である第 1 の特別情報と、前記第 2 の入球手段に遊技球が入球したことによって取得された前記特別情報である第 2 の特別情報とを、それぞれ記憶する取得情報記憶手段と、  
前記取得情報記憶手段に記憶された前記特別情報が第 1 所定条件（大当たり当選となる値と一致すること）を満たすか否か判定する手段であって、前記第 2 の特別情報についての前記判定を前記第 1 の特別情報についての前記判定よりも優先的に行う判定手段と、  
前記判定手段による前記判定の結果を報知する遊技動作が開始されてから前記遊技動作が終了されることを遊技回の 1 回とした場合に、当該遊技回を実行する遊技回実行手段（主制御基板 6 1 側の M P U 6 2 と、それによって実行される図 1 8 5 の遊技回制御処理）

と、

前記第2の入球手段への遊技球の入球を補助する補助手段（電動役物34a）と、

前記補助手段の状態を、前記第2の入球手段への遊技球の入球を不可能又は困難にする状態である第1の状態と、前記第2の入球手段への遊技球の入球を可能又は容易にする状態である第2の状態との間で遷移させる状態遷移手段と、

前記状態遷移手段を制御する制御手段であって、前記状態遷移手段が前記補助手段の状態を遷移させる態様が異なる制御モードとして、第1制御モード（低頻度サポートモード）と、前記第1制御モードよりも前記第2の入球手段への遊技球の入球が容易である第2制御モード（高頻度サポートモード）と、を少なくとも有する制御手段と、

を備える遊技機において、

前記制御手段は、所定遊技状態において、所定の条件（スルーゲート35a, 35bを遊技球が通すること）が成立した場合に、所定確率（電役短開放に当選する確率）でもって、前記補助手段の状態を前記第1の状態から前記第2の状態に切り替える手段を備え、

当該遊技機は、前記所定遊技状態において、前記第1の特別情報についての所定回数の前記遊技回に連続して特定演出画像（前兆予告演出に含まれるチャンス目）を表示可能であり、

前記所定遊技状態において前記取得情報記憶手段に記憶しうる前記第2の特別情報の上限数以下である特定回数の、前記第2の特別情報についての前記遊技回において、前記特定演出画像を表示可能な第1表示手段（図190における遊技回V21の演出）と、

前記特定回数の前記第2の特別情報についての前記遊技回の終了後に連続して実行される、前記第1の特別情報についての前記遊技回において、前記特定演出画像を表示可能な第2表示手段（図190における遊技回U23の演出）と、

前記特定回数の前記第2の特別情報についての前記遊技回の終了後に連続して実行される、前記第1の特別情報についての前記遊技回において、特定条件（第2判定の判定結果が否定となること）が成立する場合に、前記特定演出画像を所定演出画像（特1連続演出継続用図柄同色演出）に切り替え可能な演出画像切替手段と、

を備え、

前記演出画像切替手段は、

前記特定演出画像が表示された場合の期待度と略同一の期待度の前記所定演出画像を表示する手段を備える

ことを特徴とする遊技機。

#### 【7364】

特徴VD1によれば、所定遊技状態において、第1の特別情報についての所定回数の遊技回に連続して特定演出画像が表示される。第2の入球手段に遊技球が入球した場合に、所定遊技状態において取得情報記憶手段に記憶しうる第2の特別情報の上限数以下である特定回数の、第2の特別情報についての遊技回において、特定演出画像が表示される。そして、特定回数の第2の特別情報についての遊技回の終了後に連続して実行される、第1の特別情報についての遊技回において、特定演出画像が表示される。このために、所定遊技状態において、取得情報記憶手段に記憶された第1の特別情報の中に第1所定条件を満たす特別情報が存在する期待度の高い演出を行なう予定の特別情報が存在する場合に、特定演出画像を表示することで、遊技者に対して、第1の特別情報の中に第1所定条件を満たす第1の特別情報が存在する可能性があることを予告演出することができる。その上、取得情報記憶手段に記憶しうる第2の特別情報の上限数以下である特定回数の、第2の特別情報についての遊技回が実行された場合に、当該遊技回においても、特定演出画像を表示することで、予告演出の流れを途切れさせずに違和感なく、第2の特別情報についての遊技回を消化することが可能となっている。また、遊技回毎に特定演出画像を表示することを繰り返すことによって、第1所定条件を満たす特別情報が存在する可能性が高まったと遊技者に対して期待させることができる。一方で、第2の特別情報が取得情報記憶手段に記憶されたことによって、特定演出画像が必ず表示される構成とした場合に、特定演出画像が不必要に繰り返されることになり、予告演出に対する信頼度が低下する虞があっ

10

20

30

40

50

た。これに対して、特徴 v D 1 によれば、特定回数の第 2 の特別情報についての遊技回の終了後に連続して実行される、第 1 の特別情報についての遊技回において、特定条件が成立する場合に、特定演出画像が所定演出画像に切り替えられることから、特定条件が成立した場合、特定演出画像が余分に出現することを抑制することができる。したがって、特徴 v D 1 によれば、予告演出に対する信頼度を向上することができ、遊技の興趣向上を図ることができる。

【 7 3 6 5 】

また、特徴 v D 1 によれば、特定演出画像が表示された場合の期待度と、前記所定演出画像が表示された場合の期待度とが略同一となることから、第 1 所定条件を満たす第 1 の特別情報が存在することの期待度が不必要に高められることを確実に抑制することができる。したがって、特徴 v D 1 によれば、予告演出に対する信頼度をいっそう向上することができる。

10

【 7 3 6 6 】

< 特徴 v E 群 >

特徴 v E 群は、上述した各実施形態、変形例、又はこれらの組み合わせから抽出され、主に第 4 実施形態とその変形例から抽出される。特に第 4 実施形態におけるケース 2 が対応している。

【 7 3 6 7 】

[ 特徴 v E 1 ]

遊技球が入球可能な第 1 の入球手段（第 1 始動口 3 3 ）と、  
遊技球が入球可能な第 2 の入球手段（第 2 始動口 3 4 ）と、  
前記第 1 の入球手段または前記第 2 の入球手段への遊技球の入球を契機として特別情報（当たり乱数カウンタ C 1 の値）を取得する情報取得手段と、

20

前記第 1 の入球手段に遊技球が入球したことによって取得された前記特別情報である第 1 の特別情報と、前記第 2 の入球手段に遊技球が入球したことによって取得された前記特別情報である第 2 の特別情報とを、それぞれ記憶する取得情報記憶手段と、

前記取得情報記憶手段に記憶された前記特別情報が第 1 所定条件（大当たり当選となる値と一致すること）を満たすか否か判定する手段であって、前記第 2 の特別情報についての前記判定を前記第 1 の特別情報についての前記判定よりも優先的に行う判定手段と、

前記判定手段による前記判定の結果を報知する遊技動作が開始されてから前記遊技動作が終了されることを遊技回の 1 回とした場合に、当該遊技回を実行する遊技回実行手段（主制御基板 6 1 側の M P U 6 2 と、それによって実行される図 1 8 5 の遊技回制御処理）と、

30

前記第 2 の入球手段への遊技球の入球を補助する補助手段（電動役物 3 4 a ）と、

前記補助手段の状態を、前記第 2 の入球手段への遊技球の入球を不可能又は困難にする状態である第 1 の状態と、前記第 2 の入球手段への遊技球の入球を可能又は容易にする状態である第 2 の状態との間で遷移させる状態遷移手段と、

前記状態遷移手段を制御する制御手段であって、前記状態遷移手段が前記補助手段の状態を遷移させる態様が異なる制御モードとして、第 1 制御モード（低頻度サポートモード）と、前記第 1 制御モードよりも前記第 2 の入球手段への遊技球の入球が容易である第 2 制御モード（高頻度サポートモード）と、を少なくとも有する制御手段と、

40

を備える遊技機において、

前記制御手段は、所定遊技状態において、所定の条件（スルーゲート 3 5 a , 3 5 b を遊技球が通すること）が成立した場合に、所定確率（電役短開放に当選する確率）でもって、前記補助手段の状態を前記第 1 の状態から前記第 2 の状態に切り替える手段を備え、

当該遊技機は、前記所定遊技状態において、前記第 1 の特別情報についての所定回数の前記遊技回に連続して特定演出画像（前兆予告演出に含まれるチャンス目）を表示可能であり、

前記所定遊技状態において前記取得情報記憶手段に記憶しうる前記第 2 の特別情報の上限数以下である特定回数の、前記第 2 の特別情報についての前記遊技回において、前記特

50

定演出画像を表示可能な第 1 表示手段（図 190 における遊技回 V 2 1 の演出）と、

前記特定回数の前記第 2 の特別情報についての前記遊技回の終了後に連続して実行される、前記第 1 の特別情報についての前記遊技回において、前記特定演出画像を表示可能な第 2 表示手段（図 190 における遊技回 U 2 3 の演出）と、

前記特定回数の前記第 2 の特別情報についての前記遊技回の終了後に連続して実行される、前記第 1 の特別情報についての前記遊技回において、特定条件（第 2 判定の判定結果が否定となること）が成立する場合に、前記特定演出画像を所定演出画像（特 1 連続演出継続用図柄同色演出）に切り替え可能な演出画像切替手段と、

を備え、

前記演出画像切替手段は、

前記特定演出画像が表示された場合の期待度と比べて高い期待度の前記所定演出画像を表示する手段を備える

ことを特徴とする遊技機。

#### 【 7 3 6 8 】

特徴 v E 1 によれば、所定遊技状態において、第 1 の特別情報についての所定回数の遊技回に連続して特定演出画像が表示される。第 2 の入球手段に遊技球が入球した場合に、所定遊技状態において取得情報記憶手段に記憶しうる第 2 の特別情報の上限数以下である特定回数の、第 2 の特別情報についての遊技回において、特定演出画像が表示される。そして、特定回数の第 2 の特別情報についての遊技回の終了後に連続して実行される、第 1 の特別情報についての遊技回において、特定演出画像が表示される。このために、所定遊技状態において、取得情報記憶手段に記憶された第 1 の特別情報の中に第 1 所定条件を満たす特別情報が存在する期待度の高い演出を行なう予定の特別情報が存在する場合に、特定演出画像を表示することで、遊技者に対して、第 1 の特別情報の中に第 1 所定条件を満たす第 1 の特別情報が存在する可能性があることを予告演出することができる。その上、取得情報記憶手段に記憶しうる第 2 の特別情報の上限数以下である特定回数の、第 2 の特別情報についての遊技回が実行された場合に、当該遊技回においても、特定演出画像を表示することで、予告演出の流れを途切れさせずに違和感なく、第 2 の特別情報についての遊技回を消化することが可能となっている。また、遊技回毎に特定演出画像を表示することを繰り返すことによって、第 1 所定条件を満たす特別情報が存在する可能性が高まったと遊技者に対して期待させることができる。一方で、第 2 の特別情報が取得情報記憶手段に記憶されたことによって、特定演出画像が必ず表示される構成とした場合に、特定演出画像が不必要に繰り返されることになり、予告演出に対する信頼度が低下する虞があった。これに対して、特徴 v E 1 によれば、特定回数の第 2 の特別情報についての遊技回の終了後に連続して実行される、第 1 の特別情報についての遊技回において、特定条件が成立する場合に、特定演出画像が所定演出画像に切り替えられることから、特定条件が成立した場合、特定演出画像が余分に出現することを抑制することができる。したがって、特徴 v E 1 によれば、予告演出に対する信頼度を向上することができ、遊技の興趣向上を図ることができる。

#### 【 7 3 6 9 】

また、特徴 v E 1 によれば、所定演出画像が表示された場合の期待度が、取得情報記憶手段に記憶された第 1 の特別情報の中に第 1 所定条件を満たす特別情報が存在する期待度を上回らない関係が保たれている状態で、所定演出画像を表示することが行われるとすれば、特定演出画像が表示された場合の期待度と比べて、所定演出画像が表示された場合の期待度が高くなることで、遊技者に対してより高い期待度を付与することが可能となる。したがって、特徴 v E 1 によれば、予告演出に対する信頼度をいっそう向上することができる。

#### 【 7 3 7 0 】

< 特徴 v F 群 >

特徴 v F 群は、上述した各実施形態、変形例、又はこれらの組み合わせから抽出され、主に第 4 実施形態とその変形例から抽出される。特に第 4 実施形態におけるケース 2 が対

10

20

30

40

50

応している。

【 7 3 7 1 】

[ 特徴 v F 1 ]

遊技球が入球可能な第 1 の入球手段 ( 第 1 始動口 3 3 ) と、

遊技球が入球可能な第 2 の入球手段 ( 第 2 始動口 3 4 ) と、

前記第 1 の入球手段または前記第 2 の入球手段への遊技球の入球を契機として特別情報 ( 当たり乱数カウンタ C 1 の値 ) を取得する情報取得手段と、

前記第 1 の入球手段に遊技球が入球したことによって取得された前記特別情報である第 1 の特別情報と、前記第 2 の入球手段に遊技球が入球したことによって取得された前記特別情報である第 2 の特別情報とを、それぞれ記憶する取得情報記憶手段と、

10

前記取得情報記憶手段に記憶された前記特別情報が第 1 所定条件 ( 大当たり当選となる値と一致すること ) を満たすか否か判定する手段であって、前記第 2 の特別情報についての前記判定を前記第 1 の特別情報についての前記判定よりも優先的に行う判定手段と、

前記判定手段による前記判定の結果を報知する遊技動作が開始されてから前記遊技動作が終了されることを遊技回の 1 回とした場合に、当該遊技回を実行する遊技回実行手段 ( 主制御基板 6 1 側の M P U 6 2 と、それによって実行される図 1 8 5 の遊技回制御処理 ) と、

前記第 2 の入球手段への遊技球の入球を補助する補助手段 ( 電動役物 3 4 a ) と、

前記補助手段の状態を、前記第 2 の入球手段への遊技球の入球を不可能又は困難にする状態である第 1 の状態と、前記第 2 の入球手段への遊技球の入球を可能又は容易にする状態である第 2 の状態との間で遷移させる状態遷移手段と、

20

前記状態遷移手段を制御する制御手段であって、前記状態遷移手段が前記補助手段の状態を遷移させる態様が異なる制御モードとして、第 1 制御モード ( 低頻度サポートモード ) と、前記第 1 制御モードよりも前記第 2 の入球手段への遊技球の入球が容易である第 2 制御モード ( 高頻度サポートモード ) と、を少なくともも有する制御手段と、

を備える遊技機において、

前記制御手段は、所定遊技状態において、所定の条件 ( スルーゲート 3 5 a , 3 5 b を遊技球が通すること ) が成立した場合に、所定確率 ( 電役短開放に当選する確率 ) でもって、前記補助手段の状態を前記第 1 の状態から前記第 2 の状態に切り替える手段を備え、

当該遊技機は、前記所定遊技状態において、前記第 1 の特別情報についての所定回数の前記遊技回に連続して特定演出画像 ( 前兆予告演出に含まれるチャンス目 ) を表示可能であり、

30

前記所定遊技状態において前記取得情報記憶手段に記憶しうる前記第 2 の特別情報の上限数以下である特定回数の、前記第 2 の特別情報についての前記遊技回において、前記特定演出画像を表示可能な第 1 表示手段 ( 図 1 9 0 における遊技回 V 2 1 の演出 ) と、

前記特定回数の前記第 2 の特別情報についての前記遊技回の終了後に連続して実行される、前記第 1 の特別情報についての前記遊技回において、前記特定演出画像を表示可能な第 2 表示手段 ( 図 1 9 0 における遊技回 U 2 3 の演出 ) と、

前記特定回数の前記第 2 の特別情報についての前記遊技回の終了後に連続して実行される、前記第 1 の特別情報についての前記遊技回において、特定条件 ( 第 2 判定の判定結果が否定となること ) が成立する場合に、前記特定演出画像を所定演出画像 ( 特 1 連続演出継続用図柄同色演出 ) に切り替え可能な演出画像切替手段と、

40

を備え、

前記第 1 の特別情報についての前記所定回数の遊技回に連続して前記特定演出画像を表示可能とする構成は、

前記遊技回において表示される、前記判定手段による前記判定の結果を告知するための図柄の表示面に対して、前後をずらした位置に、前記特定演出画像を表示可能な手段 ( 変形例 5 における特定のキャラクターが出現する演出の表示を、変形例 1 のレイヤー構造に適用した場合において、上記特定のキャラクターが出現する演出が図柄レイヤーの前に位置すること ) を備える

50

ことを特徴とする遊技機。

【 7 3 7 2 】

特徴 v F 1 によれば、所定遊技状態において、第 1 の特別情報についての所定回数の遊技回に連続して特定演出画像が表示される。第 2 の入球手段に遊技球が入球した場合に、所定遊技状態において取得情報記憶手段に記憶しうる第 2 の特別情報の上限数以下である特定回数の、第 2 の特別情報についての遊技回において、特定演出画像が表示される。そして、特定回数の第 2 の特別情報についての遊技回の終了後に連続して実行される、第 1 の特別情報についての遊技回において、特定演出画像が表示される。このために、所定遊技状態において、取得情報記憶手段に記憶された第 1 の特別情報の中に第 1 所定条件を満たす特別情報が存在する期待度の高い演出を行なう予定の特別情報が存在する場合に、特定演出画像を表示することで、遊技者に対して、第 1 の特別情報の中に第 1 所定条件を満たす第 1 の特別情報が存在する可能性があることを予告演出することができる。その上、取得情報記憶手段に記憶しうる第 2 の特別情報の上限数以下である特定回数の、第 2 の特別情報についての遊技回が実行された場合に、当該遊技回においても、特定演出画像を表示することで、予告演出の流れを途切れさせずに違和感なく、第 2 の特別情報についての遊技回を消化することが可能となっている。また、遊技回毎に特定演出画像を表示することを繰り返すことによって、第 1 所定条件を満たす特別情報が存在する可能性が高まったと遊技者に対して期待させることができる。一方で、第 2 の特別情報が取得情報記憶手段に記憶されたことによって、特定演出画像が必ず表示される構成とした場合に、特定演出画像が不必要に繰り返されることになり、予告演出に対する信頼度が低下する虞があった。これに対して、特徴 v F 1 によれば、特定回数の第 2 の特別情報についての遊技回の終了後に連続して実行される、第 1 の特別情報についての遊技回において、特定条件が成立する場合に、特定演出画像が所定演出画像に切り替えられることから、特定条件が成立した場合、特定演出画像が余分に出現することを抑制することができる。したがって、特徴 v F 1 によれば、予告演出に対する信頼度を向上することができ、遊技の興趣向上を図ることができる。

10

20

【 7 3 7 3 】

また、特徴 v F 1 によれば、所定遊技状態において、第 1 の特別情報についての所定回数の遊技回に連続して特定演出画像を表示するに際し、判定手段による判定の結果を告知するための図柄の表示面に対して前後をずらした位置に、特定演出画像が表示されることから、特定演出画像が表示される階層と図柄が表示される階層のそれぞれで独立して、描画を制御することができる。したがって、特徴 v F 1 によれば、制御の簡易化を図ることができる。

30

【 7 3 7 4 】

< 特徴 v G 群 >

特徴 v G 群は、上述した各実施形態、変形例、又はこれらの組み合わせから抽出され、主に第 4 実施形態とその変形例から抽出される。特に第 4 実施形態におけるケース 2 が対応している。

【 7 3 7 5 】

[ 特徴 v G 1 ]

遊技球が入球可能な第 1 の入球手段（第 1 始動口 3 3）と、  
遊技球が入球可能な第 2 の入球手段（第 2 始動口 3 4）と、  
前記第 1 の入球手段または前記第 2 の入球手段への遊技球の入球を契機として特別情報（当たり乱数カウンタ C 1 の値）を取得する情報取得手段と、  
前記第 1 の入球手段に遊技球が入球したことによって取得された前記特別情報である第 1 の特別情報と、前記第 2 の入球手段に遊技球が入球したことによって取得された前記特別情報である第 2 の特別情報とを、それぞれ記憶する取得情報記憶手段と、  
前記取得情報記憶手段に記憶された前記特別情報が第 1 所定条件（大当たり当選となる値と一致すること）を満たすか否か判定する手段であって、前記第 2 の特別情報についての前記判定を前記第 1 の特別情報についての前記判定よりも優先的に行う判定手段と、

40

50

前記判定手段による前記判定の結果を報知する遊技動作が開始されてから前記遊技動作が終了されることを遊技回の１回とした場合に、当該遊技回を実行する遊技回実行手段（主制御基板６１側のＭＰＵ６２と、それによって実行される図１８５の遊技回制御処理）と、

前記第２の入球手段への遊技球の入球を補助する補助手段（電動役物３４ａ）と、

前記補助手段の状態を、前記第２の入球手段への遊技球の入球を不可能又は困難にする状態である第１の状態と、前記第２の入球手段への遊技球の入球を可能又は容易にする状態である第２の状態との間で遷移させる状態遷移手段と、

前記状態遷移手段を制御する制御手段であって、前記状態遷移手段が前記補助手段の状態を遷移させる態様が異なる制御モードとして、第１制御モード（低頻度サポートモード）と、前記第１制御モードよりも前記第２の入球手段への遊技球の入球が容易である第２制御モード（高頻度サポートモード）と、を少なくとも有する制御手段と、

を備える遊技機において、

前記制御手段は、所定遊技状態において、所定の条件（スルーゲート３５ａ，３５ｂを遊技球が通すること）が成立した場合に、所定確率（電役短開放に当選する確率）でもって、前記補助手段の状態を前記第１の状態から前記第２の状態に切り替える手段を備え、

当該遊技機は、前記所定遊技状態において、前記第１の特別情報についての所定回数の前記遊技回に連続して特定演出画像（前兆予告演出に含まれるチャンス目）を表示可能であり、

前記所定遊技状態において前記取得情報記憶手段に記憶しうる前記第２の特別情報の上限数以下である特定回数の、前記第２の特別情報についての前記遊技回において、前記特定演出画像を表示可能な第１表示手段（図１９０における遊技回Ｖ２１の演出）と、

前記特定回数の前記第２の特別情報についての前記遊技回の終了後に連続して実行される、前記第１の特別情報についての前記遊技回において、前記特定演出画像を表示可能な第２表示手段（図１９０における遊技回Ｕ２３の演出）と、

前記特定回数の前記第２の特別情報についての前記遊技回の終了後に連続して実行される、前記第１の特別情報についての前記遊技回において、特定条件（第２判定の判定結果が否定となること）が成立する場合に、前記特定演出画像を所定演出画像（特１連続演出継続用図柄同色演出）に切り替え可能な演出画像切替手段と、

を備え、

前記第１表示手段は、

前記遊技回において表示される、前記判定手段による前記判定の結果を告知するための図柄の表示面に対して、前後をずらした位置に、前記特定演出画像を表示可能な手段（変形例５における特定のキャラクターが出現する演出の表示を、変形例１のレイヤー構造に適用した場合において、特定のキャラクターが出現する演出が図柄レイヤーの前に位置すること）を備える

ことを特徴とする遊技機。

#### 【７３７６】

特徴ｖＧ１によれば、所定遊技状態において、第１の特別情報についての所定回数の遊技回に連続して特定演出画像が表示される。第２の入球手段に遊技球が入球した場合に、所定遊技状態において取得情報記憶手段に記憶しうる第２の特別情報の上限数以下である特定回数の、第２の特別情報についての遊技回において、特定演出画像が表示される。そして、特定回数の第２の特別情報についての遊技回の終了後に連続して実行される、第１の特別情報についての遊技回において、特定演出画像が表示される。このために、所定遊技状態において、取得情報記憶手段に記憶された第１の特別情報の中に第１所定条件を満たす特別情報が存在する期待度の高い演出を行なう予定の特別情報が存在する場合に、特定演出画像を表示することで、遊技者に対して、第１の特別情報の中に第１所定条件を満たす第１の特別情報が存在する可能性があることを予告演出することができる。その上、取得情報記憶手段に記憶しうる第２の特別情報の上限数以下である特定回数の、第２の特別情報についての遊技回が実行された場合に、当該遊技回においても、特定演出画像を表

10

20

30

40

50



示することで、予告演出の流れを途切れさせずに違和感なく、第2の特別情報についての遊技回を消化することが可能となっている。また、遊技回毎に特定演出画像を表示することを繰り返すことによって、第1所定条件を満たす特別情報が存在する可能性が高まったと遊技者に対して期待させることができる。一方で、第2の特別情報が取得情報記憶手段に記憶されたことによって、特定演出画像が必ず表示される構成とした場合に、特定演出画像が不必要に繰り返されることになり、予告演出に対する信頼度が低下する虞があった。これに対して、特徴v G 1によれば、特定回数の第2の特別情報についての遊技回の終了後に連続して実行される、第1の特別情報についての遊技回において、特定条件が成立する場合に、特定演出画像が所定演出画像に切り替えられることから、特定条件が成立した場合、特定演出画像が余分に出現することを抑制することができる。したがって、特徴v G 1によれば、予告演出に対する信頼度を向上することができ、遊技の興趣向上を図ることができる。

10

#### 【7377】

また、特徴v G 1によれば、所定遊技状態において取得情報記憶手段に記憶しうる第2の特別情報の上限数以下である特定回数の、第2の特別情報についての遊技回において、特定演出画像を表示するに際し、判定手段による判定の結果を告知するための図柄の表示面に対して前後をずらした位置に、特定演出画像が表示されることから、特定演出画像が表示される階層と図柄が表示される階層のそれぞれで独立して、描画を制御することができる。したがって、特徴v G 7によれば、制御の簡易化を図ることができる。

20

#### 【7378】

<特徴v H群>

特徴v H群は、上述した各実施形態、変形例、又はこれらの組み合わせから抽出され、主に第4実施形態とその変形例から抽出される。特に第4実施形態におけるケース2が対応している。

#### 【7379】

[特徴v H 1]

遊技球が入球可能な第1の入球手段(第1始動口33)と、

遊技球が入球可能な第2の入球手段(第2始動口34)と、

前記第1の入球手段または前記第2の入球手段への遊技球の入球を契機として特別情報(当たり乱数カウンタC1の値)を取得する情報取得手段と、

30

前記第1の入球手段に遊技球が入球したことによって取得された前記特別情報である第1の特別情報と、前記第2の入球手段に遊技球が入球したことによって取得された前記特別情報である第2の特別情報とを、それぞれ記憶する取得情報記憶手段と、

前記取得情報記憶手段に記憶された前記特別情報が第1所定条件(大当たり当選となる値と一致すること)を満たすか否か判定する手段であって、前記第2の特別情報についての前記判定を前記第1の特別情報についての前記判定よりも優先的に行う判定手段と、

前記判定手段による前記判定の結果を報知する遊技動作が開始されてから前記遊技動作が終了されることを遊技回の1回とした場合に、当該遊技回を実行する遊技回実行手段(主制御基板61側のMPU62と、それによって実行される図185の遊技回制御処理)と、

40

前記第2の入球手段への遊技球の入球を補助する補助手段(電動役物34a)と、

前記補助手段の状態を、前記第2の入球手段への遊技球の入球を不可能又は困難にする状態である第1の状態と、前記第2の入球手段への遊技球の入球を可能又は容易にする状態である第2の状態との間で遷移させる状態遷移手段と、

前記状態遷移手段を制御する制御手段であって、前記状態遷移手段が前記補助手段の状態を遷移させる態様が異なる制御モードとして、第1制御モード(低頻度サポートモード)と、前記第1制御モードよりも前記第2の入球手段への遊技球の入球が容易である第2制御モード(高頻度サポートモード)と、を少なくともも有する制御手段と、

を備える遊技機において、

前記制御手段は、所定遊技状態において、所定の条件(スルーゲート35a, 35bを

50

遊技球が通すること)が成立した場合に、所定確率(電役短開放に当選する確率)でもって、前記補助手段の状態を前記第1の状態から前記第2の状態に切り替える手段を備え、

当該遊技機は、前記所定遊技状態において、前記第1の特別情報についての所定回数の前記遊技回に連続して特定演出画像(前兆予告演出に含まれるチャンス目)を表示可能であり、

前記所定遊技状態において前記取得情報記憶手段に記憶しうる前記第2の特別情報の上限数以下である特定回数の、前記第2の特別情報についての前記遊技回において、前記特定演出画像を表示可能な第1表示手段(図190における遊技回V21の演出)と、

前記特定回数の前記第2の特別情報についての前記遊技回の終了後に連続して実行される、前記第1の特別情報についての前記遊技回において、前記特定演出画像を表示可能な第2表示手段(図190における遊技回U23の演出)と、

10

前記特定回数の前記第2の特別情報についての前記遊技回の終了後に連続して実行される、前記第1の特別情報についての前記遊技回において、特定条件(第2判定の判定結果が否定となること)が成立する場合に、前記特定演出画像を所定演出画像(特1連続演出継続用図柄同色演出)に切り替え可能な演出画像切替手段と、

を備え、

前記第2表示手段は、

前記遊技回において表示される、前記判定手段による前記判定の結果を告知するための図柄の表示面に対して、前後をずらした位置に、前記特定演出画像を表示可能な手段(変形例5における特定のキャラクターが出現する演出の表示を、変形例1のレイヤー構造に適用した場合において、上記特定キャラクターが出現する演出が図柄レイヤーの前に位置すること)を備える

20

ことを特徴とする遊技機。

#### 【7380】

特徴VH1によれば、所定遊技状態において、第1の特別情報についての所定回数の遊技回に連続して特定演出画像が表示される。第2の入球手段に遊技球が入球した場合に、所定遊技状態において取得情報記憶手段に記憶しうる第2の特別情報の上限数以下である特定回数の、第2の特別情報についての遊技回において、特定演出画像が表示される。そして、特定回数の第2の特別情報についての遊技回の終了後に連続して実行される、第1の特別情報についての遊技回において、特定演出画像が表示される。このために、所定遊技状態において、取得情報記憶手段に記憶された第1の特別情報の中に第1所定条件を満たす特別情報が存在する期待度の高い演出を行なう予定の特別情報が存在する場合に、特定演出画像を表示することで、遊技者に対して、第1の特別情報の中に第1所定条件を満たす第1の特別情報が存在する可能性があることを予告演出することができる。その上、取得情報記憶手段に記憶しうる第2の特別情報の上限数以下である特定回数の、第2の特別情報についての遊技回が実行された場合に、当該遊技回においても、特定演出画像を表示することで、予告演出の流れを途切れさせずに違和感なく、第2の特別情報についての遊技回を消化することが可能となっている。また、遊技回毎に特定演出画像を表示することを繰り返すことによって、第1所定条件を満たす特別情報が存在する可能性が高まったと遊技者に対して期待させることができる。一方で、第2の特別情報が取得情報記憶手段に記憶されたことによっても、特定演出画像が必ず表示される構成とした場合に、特定演出画像が不必要に繰り返されることになり、予告演出に対する信頼度が低下する虞があった。これに対して、特徴VH1によれば、特定回数の第2の特別情報についての遊技回の終了後に連続して実行される、第1の特別情報についての遊技回において、特定条件が成立する場合に、特定演出画像が所定演出画像に切り替えられることから、特定条件が成立した場合、特定演出画像が余分に出現することを抑制することができる。したがって、特徴VH1によれば、予告演出に対する信頼度を向上することができ、遊技の興趣向上を図ることができる。

30

40

#### 【7381】

また、特徴VH1によれば、特定回数の第2の特別情報についての遊技回の終了後に連

50

続して実行される、第1の特別情報についての遊技回において、特定演出画像を表示するに際し、判定手段による判定の結果を告知するための図柄の表示面に対して前後をずらした位置に、特定演出画像が表示されることから、特定演出画像が表示される階層と図柄が表示される階層のそれぞれで独立して、描画を制御することができる。したがって、特徴v H 1によれば、制御の簡易化を図ることができる。

【7382】

<特徴v I 群>

特徴v I 群は、上述した各実施形態、変形例、又はこれらの組み合わせから抽出され、主に第4実施形態とその変形例から抽出される。特に第4実施形態におけるケース2が対応している。

【7383】

[特徴v I 1]

遊技球が入球可能な第1の入球手段(第1始動口33)と、

遊技球が入球可能な第2の入球手段(第2始動口34)と、

前記第1の入球手段または前記第2の入球手段への遊技球の入球を契機として特別情報(当たり乱数カウンタC1の値)を取得する情報取得手段と、

前記第1の入球手段に遊技球が入球したことによって取得された前記特別情報である第1の特別情報と、前記第2の入球手段に遊技球が入球したことによって取得された前記特別情報である第2の特別情報とを、それぞれ記憶する取得情報記憶手段と、

前記取得情報記憶手段に記憶された前記特別情報が第1所定条件(大当たり当選となる値と一致すること)を満たすか否か判定する手段であって、前記第2の特別情報についての前記判定を前記第1の特別情報についての前記判定よりも優先的に行う判定手段と、

前記判定手段による前記判定の結果を報知する遊技動作が開始されてから前記遊技動作が終了されることを遊技回の1回とした場合に、当該遊技回を実行する遊技回実行手段(主制御基板61側のMPU62と、それによって実行される図185の遊技回制御処理)と、

前記第2の入球手段への遊技球の入球を補助する補助手段(電動役物34a)と、

前記補助手段の状態を、前記第2の入球手段への遊技球の入球を不可能又は困難にする状態である第1の状態と、前記第2の入球手段への遊技球の入球を可能又は容易にする状態である第2の状態との間で遷移させる状態遷移手段と、

前記状態遷移手段を制御する制御手段であって、前記状態遷移手段が前記補助手段の状態を遷移させる態様が異なる制御モードとして、第1制御モード(低頻度サポートモード)と、前記第1制御モードよりも前記第2の入球手段への遊技球の入球が容易である第2制御モード(高頻度サポートモード)と、を少なくとも有する制御手段と、

を備える遊技機において、

前記制御手段は、所定遊技状態において、所定の条件(スルーゲート35a, 35bを遊技球が通すること)が成立した場合に、所定確率(電役短開放に当選する確率)でもって、前記補助手段の状態を前記第1の状態から前記第2の状態に切り替える手段を備え、

当該遊技機は、前記所定遊技状態において、前記第1の特別情報についての所定回数的前記遊技回に連続して特定演出画像(前兆予告演出に含まれるチャンス目)を表示可能であり、

前記所定遊技状態において前記取得情報記憶手段に記憶しうる前記第2の特別情報の上限数以下である特定回数、前記第2の特別情報についての前記遊技回において、前記特定演出画像を表示可能な第1表示手段(図190における遊技回V21の演出)と、

前記特定回数的前記第2の特別情報についての前記遊技回の終了後に連続して実行される、前記第1の特別情報についての前記遊技回において、前記特定演出画像を表示可能な第2表示手段(図190における遊技回U23の演出)と、

前記特定回数的前記第2の特別情報についての前記遊技回の終了後に連続して実行される、前記第1の特別情報についての前記遊技回において、特定条件(第2判定の判定結果が否定となること)が成立する場合に、前記特定演出画像を所定演出画像(特1連続演出

10

20

30

40

50

継続用図柄同色演出)に切り替え可能な演出画像切替手段と、  
を備え、

前記演出画像切替手段は、

前記遊技回において表示される、前記判定手段による前記判定の結果を告知するための図柄の表示面に対して、前後をずらした位置に、前記所定演出画像を表示可能な手段(変形例5における特定の背景ゾーンが出現する演出の表示を、変形例1のレイヤー構造に適用した場合において、上記特定の背景ゾーンが出現する演出が図柄レイヤーの前に位置すること)を備える

ことを特徴とする遊技機。

#### 【7384】

特徴vI1によれば、所定遊技状態において、第1の特別情報についての所定回数の遊技回に連続して特定演出画像が表示される。第2の入球手段に遊技球が入球した場合に、所定遊技状態において取得情報記憶手段に記憶しうる第2の特別情報の上限数以下である特定回数の、第2の特別情報についての遊技回において、特定演出画像が表示される。そして、特定回数の第2の特別情報についての遊技回の終了後に連続して実行される、第1の特別情報についての遊技回において、特定演出画像が表示される。このために、所定遊技状態において、取得情報記憶手段に記憶された第1の特別情報の中に第1所定条件を満たす特別情報が存在する期待度の高い演出を行なう予定の特別情報が存在する場合に、特定演出画像を表示することで、遊技者に対して、第1の特別情報の中に第1所定条件を満たす第1の特別情報が存在する可能性があることを予告演出することができる。その上、取得情報記憶手段に記憶しうる第2の特別情報の上限数以下である特定回数の、第2の特別情報についての遊技回が実行された場合に、当該遊技回においても、特定演出画像を表示することで、予告演出の流れを途切れさせずに違和感なく、第2の特別情報についての遊技回を消化することが可能となっている。また、遊技回毎に特定演出画像を表示することを繰り返すことによって、第1所定条件を満たす特別情報が存在する可能性が高まると遊技者に対して期待させることができる。一方で、第2の特別情報が取得情報記憶手段に記憶されたことによっても、特定演出画像が必ず表示される構成とした場合に、特定演出画像が不必要に繰り返されることになり、予告演出に対する信頼度が低下する虞があった。これに対して、特徴vI1によれば、特定回数の第2の特別情報についての遊技回の終了後に連続して実行される、第1の特別情報についての遊技回において、特定条件が成立する場合に、特定演出画像が所定演出画像に切り替えられることから、特定条件が成立した場合、特定演出画像が余分に出現することを抑制することができる。したがって、特徴vI1によれば、予告演出に対する信頼度を向上することができ、遊技の興趣向上を図ることができる。

#### 【7385】

また、特徴vI1によれば、取得情報記憶手段によって記憶される第1の特別情報についての遊技回において特定条件が成立する場合に所定演出画像を表示するに際し、判定手段による判定の結果を告知するための図柄の表示面に対して前後をずらした位置に、所定演出画像が表示されることから、所定演出画像が表示される階層と図柄が表示される階層のそれぞれで独立して、描画を制御することができる。したがって、特徴vI1によれば、制御の簡易化を図ることができる。

#### 【7386】

<特徴vJ群>

特徴vJ群は、上述した各実施形態、変形例、又はこれらの組み合わせから抽出され、主に第4実施形態とその変形例から抽出される。特に第4実施形態におけるケース3が対応している。

#### 【7387】

[特徴vJ1]

遊技球が入球可能な第1の入球手段(第1始動口33)と、

遊技球が入球可能な第2の入球手段(第2始動口34)と、

10

20

30

40

50

前記第 1 の入球手段または前記第 2 の入球手段への遊技球の入球を契機として特別情報（当たり乱数カウンタ C 1 の値）を取得する情報取得手段と、

前記第 1 の入球手段に遊技球が入球したことによって取得された前記特別情報である第 1 の特別情報と、前記第 2 の入球手段に遊技球が入球したことによって取得された前記特別情報である第 2 の特別情報とを、それぞれ記憶する取得情報記憶手段と、

前記取得情報記憶手段に記憶された前記特別情報が第 1 所定条件（大当たり当選となる値と一致すること）を満たすか否か判定する手段であって、前記第 2 の特別情報についての前記判定を前記第 1 の特別情報についての前記判定よりも優先的に行う判定手段と、

前記判定手段による前記判定の結果を報知する遊技動作が開始されてから前記遊技動作が終了されることを遊技回の 1 回とした場合に、当該遊技回を実行する遊技回実行手段（主制御基板 6 1 側の M P U 6 2 と、それによって実行される図 1 8 5 の遊技回制御処理）と、

10

前記第 2 の入球手段への遊技球の入球を補助する補助手段（電動役物 3 4 a ）と、

前記補助手段の状態を、前記第 2 の入球手段への遊技球の入球を不可能又は困難にする状態である第 1 の状態と、前記第 2 の入球手段への遊技球の入球を可能又は容易にする状態である第 2 の状態との間で遷移させる状態遷移手段と、

前記状態遷移手段を制御する制御手段であって、前記状態遷移手段が前記補助手段の状態を遷移させる態様が異なる制御モードとして、第 1 制御モード（低頻度サポートモード）と、前記第 1 制御モードよりも前記第 2 の入球手段への遊技球の入球が容易である第 2 制御モード（高頻度サポートモード）と、を少なくとも有する制御手段と、

20

を備える遊技機において、

前記制御手段は、所定遊技状態において、所定の条件（スルーゲート 3 5 a , 3 5 b を遊技球が通すること）が成立した場合に、所定確率（電役長開放に当選する確率）でもって、前記補助手段の状態を前記第 1 の状態から前記第 2 の状態に切り替える手段を備え、

前記第 1 の特別情報についての所定回数の前記遊技回において、所定示唆情報（前兆予告演出に含まれる泡の画像）を表示する所定示唆情報表示手段（図 1 9 5 における遊技回 U 3 2 の演出）と、

前記所定遊技状態において前記取得情報記憶手段に記憶しうる前記第 2 の特別情報の上限数以上である特定回数の、前記第 2 の特別情報についての前記遊技回が実行可能な特定遊技状態（特 2 保留についての遊技回が実行可能な遊技状態）を発生可能な特定遊技状態発生手段（通常時の電動役物 3 4 a の長開放状態）と、

30

前記特定遊技状態の発生中に、特定遊技に対応する特定遊技画像（特 2 保留 1 についての変動表示 1 1 および停止表示 1 2 において表示される貝の画像 S H ）を表示する特定遊技画像表示手段と、

前記特定遊技画像を表示して前記第 2 の特別情報についての前記遊技回を実行する場合に、前記所定示唆情報を継続して表示する継続表示手段と（キャプチャ画像を縮小した画像を特 2 専用演出用表示領域 S A に表示する手段）、

を備えることを特徴とする遊技機。

#### 【 7 3 8 8 】

特徴 v J 1 によれば、第 1 の特別情報についての所定回数の遊技回において、所定示唆情報が表示される。このために、取得情報記憶手段に記憶された第 1 の特別情報の中に第 1 所定条件を満たす特別情報が存在する期待度の高い演出を行なう予定の特別情報が存在する場合に、所定示唆情報によって、遊技者に対して、第 1 の特別情報の中に第 1 所定条件を満たす第 1 の特別情報が存在することを予告演出することができる。また、特徴 v J 1 によれば、所定遊技状態において取得情報記憶手段に記憶しうる第 2 の特別情報の上限数以上である特定回数の、第 2 の特別情報についての遊技回が実行可能な特定遊技状態が発生しうる。そして、特定遊技状態の発生中に、特定遊技に対応する特定遊技画像が表示される。このために、第 2 の特別情報についての遊技回を実行するのに長い時間を要することになり、この長い時間の第 2 の特別情報についての遊技回で特定遊技画像を表示することによって、遊技者の興趣の向上を図ることができる。一方で、第 2 の特別情報につい

40

50

ての遊技回は長い時間となることから、第２の特別情報についての遊技回が終了したときには、第２の特別情報についての遊技回が開始される前に実行された第１の特別情報についての所定回数の遊技回において予告演出が出現していたことを、遊技者によってはすっかり忘れてしまう虞があった。その上、第２の特別情報についての遊技回で特定遊技画像が表示されることで、第１の特別情報についての所定回数の遊技回において予告演出が出現していたことをよりいっそう忘れやすくなる。これに対して、特徴ｖＪ１によれば、特定遊技画像を表示して第２の特別情報についての遊技回を実行する場合に、所定示唆情報が継続して表示されることから、遊技者に対して、予告演出が出現していたことが忘れられてしまうことを抑制し、第１の特別情報についての予告演出が続いていることを思い起こさせることができる。したがって、特徴ｖＪ１によれば、遊技の興趣向上を図ることができる。

10

【 7 3 8 9 】

〔 特徴ｖＪ２ 〕

特徴ｖＪ１に記載の遊技機であって、  
前記継続表示手段は、

継続して表示する前記所定示唆情報として、前記特定遊技画像を表示して実行される前記第２の特別情報についての前記遊技回の開始直前に実行された前記第１の特別情報についての前記遊技回において表示されたままの状態を含む所定示唆情報（キャプチャ画像を縮小した画像）を表示する手段を備える

ことを特徴とする遊技機。

20

【 7 3 9 0 】

特徴ｖＪ２によれば、第２の特別情報についての遊技回が実行可能な特定遊技状態において、当該遊技回の開始直前に実行された第１の特別情報についての遊技回において表示されたままの状態を含む所定示唆情報が継続して表示されることになることから、より確かに、第１の特別情報についての予告演出が続いていることを思い起こさせることができる。

【 7 3 9 1 】

〔 特徴ｖＪ３ 〕

特徴ｖＪ１または特徴ｖＪ２に記載の遊技機であって、  
前記継続表示手段は、

継続して表示する前記所定示唆情報として、前記特定遊技画像を表示して実行される前記第２の特別情報についての前記遊技回の開始直前に実行された前記第１の特別情報についての前記遊技回において表示された情報を変化させた所定示唆情報（変形例における、キャプチャ画像に対して泡の量を多くする変化を施した画像）を表示する手段を備える

ことを特徴とする遊技機。

30

【 7 3 9 2 】

特徴ｖＪ３によれば、第２の特別情報についての遊技回が実行可能な特定遊技状態において、当該遊技回の開始直前に実行された第１の特別情報についての遊技回において表示された情報を変化させた所定示唆情報が継続して表示されることになる。このために、様々な方法での所定示唆情報の提供が可能となり、遊技の興趣向上をいっそう図ることができる。

40

【 7 3 9 3 】

〔 特徴ｖＪ４ 〕

特徴ｖＪ１から特徴ｖＪ３までのいずれか一つに記載の遊技機であって、  
前記所定示唆情報表示手段は、

前記遊技回において表示される、前記判定手段による前記判定の結果を告知するための図柄の視認を妨げない位置に、前記所定示唆情報を表示する手段を備える

ことを特徴とする遊技機。

【 7 3 9 4 】

特徴ｖＪ４によれば、前記判定手段による前記判定の結果を告知するための図柄が、所

50

定示唆情報によって見にくくなることを抑制することができる。このため、遊技の興趣向上をいっそう図ることができる。

【 7 3 9 5 】

[ 特徴 v J 5 ]

特徴 v J 1 から特徴 v J 4 までのいずれか一つに記載の遊技機であって、

前記所定示唆情報表示手段は、

前記遊技回において表示される、前記判定手段による前記判定の結果を告知するための図柄の表示面に対して、前後をずらした位置に、前記所定示唆情報を表示する手段（変形例 1 におけるレイヤーを用いた表示）を備える

ことを特徴とする遊技機。

10

【 7 3 9 6 】

特徴 v J 5 によれば、第 1 の特別情報についての所定回数の遊技回において所定示唆情報を表示するに際し、判定手段による判定の結果を告知するための図柄の表示面に対して前後をずらした位置に、所定示唆情報が表示されることから、所定示唆情報が表示される階層と図柄が表示される階層のそれぞれで独立して、表示制御することができる。したがって、特徴 v J 5 によれば、制御の簡易化を図ることができる。

【 7 3 9 7 】

[ 特徴 v J 6 ]

特徴 v J 1 から特徴 v J 5 までのいずれか一つに記載の遊技機であって、

前記継続表示手段は、

前記遊技回において表示される、前記判定手段による前記判定の結果を告知するための図柄の表示面に対して、前後をずらした位置に、前記所定示唆情報を表示する手段（変形例 1 におけるレイヤーを用いた表示）を備える

ことを特徴とする遊技機。

20

【 7 3 9 8 】

特徴 v J 6 によれば、特定遊技画像を表示して第 2 の特別情報についての遊技回を実行するに際し、判定手段による判定の結果を告知するための図柄の表示面に対して前後をずらした位置に、所定示唆情報が表示されることから、所定示唆情報が表示される階層と図柄が表示される階層のそれぞれで独立して、表示制御することができる。したがって、特徴 v J 6 によれば、制御の簡易化を図ることができる。

30

【 7 3 9 9 】

[ 特徴 v J 7 ]

特徴 v J 1 から特徴 v J 6 までのいずれか一つに記載の遊技機であって、

前記特定遊技画像表示手段は、

前記遊技回において表示される、前記判定手段による前記判定の結果を告知するための図柄の表示面に対して、前後をずらした位置に、前記特定遊技画像を表示する手段（変形例 1 のレイヤー構造において、貝の画像 S H を表示する上部レイヤーが図柄レイヤーの前に位置すること）を備える

ことを特徴とする遊技機。

【 7 4 0 0 】

特徴 v J 7 によれば、特定遊技状態の発生中に、特定遊技に対応する特定遊技画像を表示するに際し、判定手段による判定の結果を告知するための図柄の表示面に対して前後をずらした位置に、特定演出画像が表示されることから、特定演出画像が表示される階層と図柄が表示される階層のそれぞれで独立して、描画を制御することができる。したがって、特徴 v J 7 によれば、制御の簡易化を図ることができる。

40

【 7 4 0 1 】

[ 特徴 v J 8 ]

特徴 v J 1 から特徴 v J 7 までのいずれか一つに記載の遊技機であって、

前記所定示唆情報は、前記特定遊技画像を表示して実行される前記第 2 の特別情報についての前記遊技回の開始直前に実行された前記第 1 の特別情報についての前記遊技回にお

50

ける状況を示唆する情報（変形例として記載したキャプチャ画像を文字で表現した情報）を含む

ことを特徴とする遊技機。

【7402】

特徴vJ8によれば、第2の特別情報についての遊技回が実行可能な特定遊技状態において、当該遊技回の開始直前に実行された第1の特別情報についての遊技回における状況を示唆する情報が継続して表示されることになる。このために、様々な方法での所定示唆情報の提供が可能となり、遊技の興趣向上をいっそう図ることができる。

【7403】

[特徴vJ9]

特徴vJ1から特徴vJ8までのいずれか一つに記載の遊技機であって、  
前記所定遊技状態は、前記制御モードが前記第1制御モードである遊技状態であることを特徴とする遊技機。

【7404】

特徴vJ9によれば、制御モードが前記第1制御モードである所定遊技状態において、第1の特別情報についての予告演出を行うことができる。

【7405】

<特徴vK群>

特徴vK群は、上述した各実施形態、変形例、又はこれらの組み合わせから抽出され、主に第4実施形態とその変形例から抽出される。特に第4実施形態におけるケース3が対応している。

【7406】

[特徴vK1]

遊技球が入球可能な第1の入球手段（第1始動口33）と、  
遊技球が入球可能な第2の入球手段（第2始動口34）と、  
前記第1の入球手段または前記第2の入球手段への遊技球の入球を契機として特別情報（当たり乱数カウンタC1の値）を取得する情報取得手段と、

前記第1の入球手段に遊技球が入球したことによって取得された前記特別情報である第1の特別情報と、前記第2の入球手段に遊技球が入球したことによって取得された前記特別情報である第2の特別情報とを、それぞれ記憶する取得情報記憶手段と、

前記取得情報記憶手段に記憶された前記特別情報が第1所定条件（大当たり当選となる値と一致すること）を満たすか否か判定する手段であって、前記第2の特別情報についての前記判定を前記第1の特別情報についての前記判定よりも優先的に行う判定手段と、

前記判定手段による前記判定の結果を報知する遊技動作が開始されてから前記遊技動作が終了されることを遊技回の1回とした場合に、当該遊技回を実行する遊技回実行手段（主制御基板61側のMPU62と、それによって実行される図185の遊技回制御処理）と、

前記第2の入球手段への遊技球の入球を補助する補助手段（電動役物34a）と、

前記補助手段の状態を、前記第2の入球手段への遊技球の入球を不可能又は困難にする状態である第1の状態と、前記第2の入球手段への遊技球の入球を可能又は容易にする状態である第2の状態との間で遷移させる状態遷移手段と、

前記状態遷移手段を制御する制御手段であって、前記状態遷移手段が前記補助手段の状態を遷移させる態様が異なる制御モードとして、第1制御モード（低頻度サポートモード）と、前記第1制御モードよりも前記第2の入球手段への遊技球の入球が容易である第2制御モード（高頻度サポートモード）と、を少なくとも有する制御手段と、

を備える遊技機において、

前記制御手段は、所定遊技状態において、所定の条件（スルーゲート35a, 35bを遊技球が通すること）が成立した場合に、所定確率（電役長開放に当選する確率）でもって、前記補助手段の状態を前記第1の状態から前記第2の状態に切り替える手段を備え、

前記第1の特別情報についての所定回数の前記遊技回において、所定示唆情報（前兆予

10

20

30

40

50



告演出に含まれる泡の画像)を表示する所定示唆情報表示手段(図195における遊技回U32の演出)と、

前記所定遊技状態において前記取得情報記憶手段に記憶しうる前記第2の特別情報の上限数以上である特定回数の、前記第2の特別情報についての前記遊技回が実行可能な特定遊技状態(特2保留についての遊技回が実行可能な遊技状態)を発生可能な特定遊技状態発生手段(通常時の電動役物34aの長開放状態)と、

前記特定遊技状態の発生中に、特定遊技に対応する特定遊技画像(特2保留1についての変動表示11および停止表示12において表示される員の画像SH)を表示する特定遊技画像表示手段と、

前記特定遊技画像を表示して前記第2の特別情報についての前記遊技回を実行する場合に、前記所定示唆情報を継続して表示する継続表示手段と(キャプチャ画像を縮小した画像を特2専用演出用表示領域SAに表示する手段)、

を備え、

前記継続表示手段は、

継続して表示する前記所定示唆情報として、前記特定遊技画像を表示して実行される前記第2の特別情報についての前記遊技回の開始直前に実行された前記第1の特別情報についての前記遊技回において表示されたままの状態を含む所定示唆情報(キャプチャ画像を縮小した画像)を表示する手段を備える

ことを特徴とする遊技機。

【7407】

特徴vK1によれば、第1の特別情報についての所定回数の遊技回において、所定示唆情報が表示される。このために、取得情報記憶手段に記憶された第1の特別情報の中に第1所定条件を満たす特別情報が存在する期待度の高い演出を行なう予定の特別情報が存在する場合に、所定示唆情報によって、遊技者に対して、第1の特別情報の中に第1所定条件を満たす第1の特別情報が存在することを予告演出することができる。また、特徴vK1によれば、所定遊技状態において取得情報記憶手段に記憶しうる第2の特別情報の上限数以上である特定回数の、第2の特別情報についての遊技回が実行可能な特定遊技状態が発生しうる。そして、特定遊技状態の発生中に、特定遊技に対応する特定遊技画像が表示される。このために、第2の特別情報についての遊技回を実行するのに長い時間を要することになり、この長い時間の第2の特別情報についての遊技回で特定遊技画像を表示することによって、遊技者の興趣の向上を図ることができる。一方で、第2の特別情報についての遊技回は長い時間となることから、第2の特別情報についての遊技回が終了したときには、第2の特別情報についての遊技回が開始される前に実行された第1の特別情報についての所定回数の遊技回において予告演出が出現していたことを、遊技者によってはすっかり忘れてしまう虞があった。その上、第2の特別情報についての遊技回で特定遊技画像が表示されることで、第1の特別情報についての所定回数の遊技回において予告演出が出現していたことをよりいっそう忘れやすくなる。これに対して、特徴vK1によれば、特定遊技画像を表示して第2の特別情報についての遊技回を実行する場合に、所定示唆情報が継続して表示されることから、遊技者に対して、予告演出が出現していたことが忘れられてしまうことを抑制し、第1の特別情報についての予告演出が続いていることを思い起こさせることができる。したがって、特徴vK1によれば、遊技の興趣向上を図ることができる。

【7408】

また、特徴vK1によれば、第2の特別情報についての遊技回が実行可能な特定遊技状態において、当該遊技回の開始直前に実行された第1の特別情報についての遊技回において表示されたままの状態を含む所定示唆情報が継続して表示されることになることから、より確かに、第1の特別情報についての予告演出が続いていることを思い起こさせることができる。

【7409】

<特徴vL群>

10

20

30

40

50

特徴ⅴⅠ群は、上述した各実施形態、変形例、又はこれらの組み合わせから抽出され、主に第４実施形態とその変形例から抽出される。特に第４実施形態におけるケース３が対応している。

【 7 4 1 0 】

[ 特徴ⅴⅠ 1 ]

遊技球が入球可能な第１の入球手段（第１始動口３３）と、

遊技球が入球可能な第２の入球手段（第２始動口３４）と、

前記第１の入球手段または前記第２の入球手段への遊技球の入球を契機として特別情報（当たり乱数カウンタＣ１の値）を取得する情報取得手段と、

前記第１の入球手段に遊技球が入球したことによって取得された前記特別情報である第１の特別情報と、前記第２の入球手段に遊技球が入球したことによって取得された前記特別情報である第２の特別情報とを、それぞれ記憶する取得情報記憶手段と、

前記取得情報記憶手段に記憶された前記特別情報が第１所定条件（大当たり当選となる値と一致すること）を満たすか否か判定する手段であって、前記第２の特別情報についての前記判定を前記第１の特別情報についての前記判定よりも優先的に行う判定手段と、

前記判定手段による前記判定の結果を報知する遊技動作が開始されてから前記遊技動作が終了されることを遊技回の１回とした場合に、当該遊技回を実行する遊技回実行手段（主制御基板６１側のＭＰＵ６２と、それによって実行される図１８５の遊技回制御処理）と、

前記第２の入球手段への遊技球の入球を補助する補助手段（電動役物３４ａ）と、

前記補助手段の状態を、前記第２の入球手段への遊技球の入球を不可能又は困難にする状態である第１の状態と、前記第２の入球手段への遊技球の入球を可能又は容易にする状態である第２の状態との間で遷移させる状態遷移手段と、

前記状態遷移手段を制御する制御手段であって、前記状態遷移手段が前記補助手段の状態を遷移させる態様が異なる制御モードとして、第１制御モード（低頻度サポートモード）と、前記第１制御モードよりも前記第２の入球手段への遊技球の入球が容易である第２制御モード（高頻度サポートモード）と、を少なくとも有する制御手段と、

を備える遊技機において、

前記制御手段は、所定遊技状態において、所定の条件（スルーゲート３５ａ，３５ｂを遊技球が通すること）が成立した場合に、所定確率（電役長開放に当選する確率）でもって、前記補助手段の状態を前記第１の状態から前記第２の状態に切り替える手段を備え、

前記第１の特別情報についての所定回数の前記遊技回において、所定示唆情報（前兆予告演出に含まれる泡の画像）を表示する所定示唆情報表示手段（図１９５における遊技回Ｕ３２の演出）と、

前記所定遊技状態において前記取得情報記憶手段に記憶しうる前記第２の特別情報の上限数以上である特定回数の、前記第２の特別情報についての前記遊技回が実行可能な特定遊技状態（特２保留についての遊技回が実行可能な遊技状態）を発生可能な特定遊技状態発生手段（通常時の電動役物３４ａの長開放状態）と、

前記特定遊技状態の発生中に、特定遊技に対応する特定遊技画像（特２保留１についての変動表示 １１および停止表示 １２において表示される貝の画像ＳＨ）を表示する特定遊技画像表示手段と、

前記特定遊技画像を表示して前記第２の特別情報についての前記遊技回を実行する場合に、前記所定示唆情報を継続して表示する継続表示手段と（キャプチャ画像を縮小した画像を特２専用演出用表示領域ＳＡに表示する手段）、

を備え、

前記継続表示手段は、

継続して表示する前記所定示唆情報として、前記特定遊技画像を表示して実行される前記第２の特別情報についての前記遊技回の開始直前に実行された前記第１の特別情報についての前記遊技回において表示された情報を変化させた所定示唆情報（変形例における、キャプチャ画像に対して泡の量を多くする変化を施した画像）を表示する手段を備える

10

20

30

40

50

ことを特徴とする遊技機。

【 7 4 1 1 】

特徴 v L 1 によれば、第 1 の特別情報についての所定回数の遊技回において、所定示唆情報が表示される。このために、取得情報記憶手段に記憶された第 1 の特別情報の中に第 1 所定条件を満たす特別情報が存在する期待度の高い演出を行なう予定の特別情報が存在する場合に、所定示唆情報によって、遊技者に対して、第 1 の特別情報の中に第 1 所定条件を満たす第 1 の特別情報が存在することを予告演出することができる。また、特徴 v L 1 によれば、所定遊技状態において取得情報記憶手段に記憶しうる第 2 の特別情報の上限数以上である特定回数の、第 2 の特別情報についての遊技回が実行可能な特定遊技状態が発生しうる。そして、特定遊技状態の発生中に、特定遊技に対応する特定遊技画像が表示される。このために、第 2 の特別情報についての遊技回を実行するのに長い時間を要することになり、この長い時間の第 2 の特別情報についての遊技回で特定遊技画像を表示することによって、遊技者の興趣の向上を図ることができる。一方で、第 2 の特別情報についての遊技回は長い時間となることから、第 2 の特別情報についての遊技回が終了したときには、第 2 の特別情報についての遊技回が開始される前に実行された第 1 の特別情報についての所定回数の遊技回において予告演出が出現していたことを、遊技者によってはすっかり忘れてしまう虞があった。その上、第 2 の特別情報についての遊技回で特定遊技画像が表示されることで、第 1 の特別情報についての所定回数の遊技回において予告演出が出現していたことをよりいっそう忘れやすくなる。これに対して、特徴 v L 1 によれば、特定遊技画像を表示して第 2 の特別情報についての遊技回を実行する場合に、所定示唆情報が継続して表示されることから、遊技者に対して、予告演出が出現していたことが忘れられてしまうことを抑制し、第 1 の特別情報についての予告演出が続いていることを思い起こさせることができる。したがって、特徴 v L 1 によれば、遊技の興趣向上を図ることができる。

【 7 4 1 2 】

また、特徴 v L 1 によれば、第 2 の特別情報についての遊技回が実行可能な特定遊技状態において、当該遊技回の開始直前に実行された第 1 の特別情報についての遊技回において表示された情報を变化させた所定示唆情報が継続して表示されることになる。このために、様々な方法での所定示唆情報の提供が可能となり、遊技の興趣向上をいっそう図ることができる。

【 7 4 1 3 】

< 特徴 v M 群 >

特徴 v M 群は、上述した各実施形態、変形例、又はこれらの組み合わせから抽出され、主に第 4 実施形態とその変形例から抽出される。特に第 4 実施形態におけるケース 3 が対応している。

【 7 4 1 4 】

[ 特徴 v M 1 ]

遊技球が入球可能な第 1 の入球手段（第 1 始動口 3 3）と、  
遊技球が入球可能な第 2 の入球手段（第 2 始動口 3 4）と、  
前記第 1 の入球手段または前記第 2 の入球手段への遊技球の入球を契機として特別情報（当たり乱数カウンタ C 1 の値）を取得する情報取得手段と、  
前記第 1 の入球手段に遊技球が入球したことによって取得された前記特別情報である第 1 の特別情報と、前記第 2 の入球手段に遊技球が入球したことによって取得された前記特別情報である第 2 の特別情報とを、それぞれ記憶する取得情報記憶手段と、  
前記取得情報記憶手段に記憶された前記特別情報が第 1 所定条件（大当たり当選となる値と一致すること）を満たすか否か判定する手段であって、前記第 2 の特別情報についての前記判定を前記第 1 の特別情報についての前記判定よりも優先的に行う判定手段と、  
前記判定手段による前記判定の結果を報知する遊技動作が開始されてから前記遊技動作が終了されることを遊技回の 1 回とした場合に、当該遊技回を実行する遊技回実行手段（主制御基板 6 1 側の M P U 6 2 と、それによって実行される図 1 8 5 の遊技回制御処理）

と、

前記第 2 の入球手段への遊技球の入球を補助する補助手段（電動役物 3 4 a）と、

前記補助手段の状態を、前記第 2 の入球手段への遊技球の入球を不可能又は困難にする状態である第 1 の状態と、前記第 2 の入球手段への遊技球の入球を可能又は容易にする状態である第 2 の状態との間で遷移させる状態遷移手段と、

前記状態遷移手段を制御する制御手段であって、前記状態遷移手段が前記補助手段の状態を遷移させる態様が異なる制御モードとして、第 1 制御モード（低頻度サポートモード）と、前記第 1 制御モードよりも前記第 2 の入球手段への遊技球の入球が容易である第 2 制御モード（高頻度サポートモード）と、を少なくとも有する制御手段と、

を備える遊技機において、

前記制御手段は、所定遊技状態において、所定の条件（スルーゲート 3 5 a , 3 5 b を遊技球が通すること）が成立した場合に、所定確率（電役長開放に当選する確率）でもって、前記補助手段の状態を前記第 1 の状態から前記第 2 の状態に切り替える手段を備え、

前記第 1 の特別情報についての所定回数の前記遊技回において、所定示唆情報（前兆予告演出に含まれる泡の画像）を表示する所定示唆情報表示手段（図 1 9 5 における遊技回 U 3 2 の演出）と、

前記所定遊技状態において前記取得情報記憶手段に記憶しうる前記第 2 の特別情報の上限数以上である特定回数の、前記第 2 の特別情報についての前記遊技回が実行可能な特定遊技状態（特 2 保留についての遊技回が実行可能な遊技状態）を発生可能な特定遊技状態発生手段（通常時の電動役物 3 4 a の長開放状態）と、

前記特定遊技状態の発生中に、特定遊技に対応する特定遊技画像（特 2 保留 1 についての変動表示 1 1 および停止表示 1 2 において表示される貝の画像 S H）を表示する特定遊技画像表示手段と、

前記特定遊技画像を表示して前記第 2 の特別情報についての前記遊技回を実行する場合に、前記所定示唆情報を継続して表示する継続表示手段と（キャプチャ画像を縮小した画像を特 2 専用演出用表示領域 S A に表示する手段）、

を備え、

前記所定示唆情報表示手段は、

前記遊技回において表示される、前記判定手段による前記判定の結果を告知するための図柄の視認を妨げない位置に、前記所定示唆情報を表示する手段を備える

ことを特徴とする遊技機。

#### 【 7 4 1 5 】

特徴 v M 1 によれば、第 1 の特別情報についての所定回数の遊技回において、所定示唆情報が表示される。このために、取得情報記憶手段に記憶された第 1 の特別情報の中に第 1 所定条件を満たす特別情報が存在する期待度の高い演出を行なう予定の特別情報が存在する場合に、所定示唆情報によって、遊技者に対して、第 1 の特別情報の中に第 1 所定条件を満たす第 1 の特別情報が存在することを予告演出することができる。また、特徴 v M 1 によれば、所定遊技状態において取得情報記憶手段に記憶しうる第 2 の特別情報の上限数以上である特定回数の、第 2 の特別情報についての遊技回が実行可能な特定遊技状態が発生しうる。そして、特定遊技状態の発生中に、特定遊技に対応する特定遊技画像が表示される。このために、第 2 の特別情報についての遊技回を実行するのに長い時間を要することになり、この長い時間の第 2 の特別情報についての遊技回で特定遊技画像を表示することによって、遊技者の興趣の向上を図ることができる。一方で、第 2 の特別情報についての遊技回は長い時間となることから、第 2 の特別情報についての遊技回が終了したときには、第 2 の特別情報についての遊技回が開始される前に実行された第 1 の特別情報についての所定回数の遊技回において予告演出が出現していたことを、遊技者によってはすっかり忘れてしまう虞があった。その上、第 2 の特別情報についての遊技回で特定遊技画像が表示されることで、第 1 の特別情報についての所定回数の遊技回において予告演出が出現していたことをよりいっそう忘れやすくなる。これに対して、特徴 v M 1 によれば、特定遊技画像を表示して第 2 の特別情報についての遊技回を実行する場合に、所定示唆情報

10

20

30

40

50

が継続して表示されることから、遊技者に対して、予告演出が出現していたことが忘れられてしまうことを抑制し、第1の特別情報についての予告演出が続いていることを思い起こさせることができる。したがって、特徴v M 1によれば、遊技の興趣向上を図ることができる。

【7416】

また、特徴v M 1によれば、前記判定手段による前記判定の結果を告知するための図柄が、所定示唆情報によって見にくくなることを抑制することができる。このため、遊技の興趣向上をいっそう図ることができる。

【7417】

<特徴v N群>

特徴v N群は、上述した各実施形態、変形例、又はこれらの組み合わせから抽出され、主に第4実施形態とその変形例から抽出される。特に第4実施形態におけるケース3が対応している。

【7418】

[特徴v N1]

遊技球が入球可能な第1の入球手段(第1始動口33)と、  
遊技球が入球可能な第2の入球手段(第2始動口34)と、  
前記第1の入球手段または前記第2の入球手段への遊技球の入球を契機として特別情報(当たり乱数カウンタC1の値)を取得する情報取得手段と、

前記第1の入球手段に遊技球が入球したことによって取得された前記特別情報である第1の特別情報と、前記第2の入球手段に遊技球が入球したことによって取得された前記特別情報である第2の特別情報とを、それぞれ記憶する取得情報記憶手段と、

前記取得情報記憶手段に記憶された前記特別情報が第1所定条件(大当たり当選となる値と一致すること)を満たすか否か判定する手段であって、前記第2の特別情報についての前記判定を前記第1の特別情報についての前記判定よりも優先的に行う判定手段と、

前記判定手段による前記判定の結果を報知する遊技動作が開始されてから前記遊技動作が終了されることを遊技回の1回とした場合に、当該遊技回を実行する遊技回実行手段(主制御基板61側のMPU62と、それによって実行される図185の遊技回制御処理)と、

前記第2の入球手段への遊技球の入球を補助する補助手段(電動役物34a)と、

前記補助手段の状態を、前記第2の入球手段への遊技球の入球を不可能又は困難にする状態である第1の状態と、前記第2の入球手段への遊技球の入球を可能又は容易にする状態である第2の状態との間で遷移させる状態遷移手段と、

前記状態遷移手段を制御する制御手段であって、前記状態遷移手段が前記補助手段の状態を遷移させる態様が異なる制御モードとして、第1制御モード(低頻度サポートモード)と、前記第1制御モードよりも前記第2の入球手段への遊技球の入球が容易である第2制御モード(高頻度サポートモード)と、を少なくとも有する制御手段と、

を備える遊技機において、

前記制御手段は、所定遊技状態において、所定の条件(スルーゲート35a, 35bを遊技球が通すること)が成立した場合に、所定確率(電役長開放に当選する確率)でもって、前記補助手段の状態を前記第1の状態から前記第2の状態に切り替える手段を備え、

前記第1の特別情報についての所定回数の前記遊技回において、所定示唆情報(前兆予告演出に含まれる泡の画像)を表示する所定示唆情報表示手段(図195における遊技回U32の演出)と、

前記所定遊技状態において前記取得情報記憶手段に記憶しうる前記第2の特別情報の上限数以上である特定回数の、前記第2の特別情報についての前記遊技回が実行可能な特定遊技状態(特2保留についての遊技回が実行可能な遊技状態)を発生可能な特定遊技状態発生手段(通常時の電動役物34aの長開放状態)と、

前記特定遊技状態の発生中に、特定遊技に対応する特定遊技画像(特2保留1についての変動表示 11および停止表示 12において表示される貝の画像SH)を表示する特

10

20

30

40

50

定遊技画像表示手段と、

前記特定遊技画像を表示して前記第２の特別情報についての前記遊技回を実行する場合に、前記所定示唆情報を継続して表示する継続表示手段と（キャプチャ画像を縮小した画像を特２専用演出用表示領域ＳＡに表示する手段）、

を備え、

前記所定示唆情報表示手段は、

前記遊技回において表示される、前記判定手段による前記判定の結果を告知するための図柄の表示面に対して、前後をずらした位置に、前記所定示唆情報を表示する手段（変形例１におけるレイヤーを用いた表示）を備える

ことを特徴とする遊技機。

10

【７４１９】

特徴ｖＮ１によれば、第１の特別情報についての所定回数の遊技回において、所定示唆情報が表示される。このために、取得情報記憶手段に記憶された第１の特別情報の中に第１所定条件を満たす特別情報が存在する期待度の高い演出を行なう予定の特別情報が存在する場合に、所定示唆情報によって、遊技者に対して、第１の特別情報の中に第１所定条件を満たす第１の特別情報が存在することを予告演出することができる。また、特徴ｖＮ１によれば、所定遊技状態において取得情報記憶手段に記憶しうる第２の特別情報の上限数以上である特定回数の、第２の特別情報についての遊技回が実行可能な特定遊技状態が発生しうる。そして、特定遊技状態の発生中に、特定遊技に対応する特定遊技画像が表示される。このために、第２の特別情報についての遊技回を実行するのに長い時間を要することになり、この長い時間の第２の特別情報についての遊技回で特定遊技画像を表示することによって、遊技者の興趣の向上を図ることができる。一方で、第２の特別情報についての遊技回は長い時間となることから、第２の特別情報についての遊技回が終了したときには、第２の特別情報についての遊技回が開始される前に実行された第１の特別情報についての所定回数の遊技回において予告演出が出現していたことを、遊技者によってはすっかり忘れてしまう虞があった。その上、第２の特別情報についての遊技回で特定遊技画像が表示されることで、第１の特別情報についての所定回数の遊技回において予告演出が出現していたことをよりいっそう忘れやすくなる。これに対して、特徴ｖＮ１によれば、特定遊技画像を表示して第２の特別情報についての遊技回を実行する場合に、所定示唆情報が継続して表示されることから、遊技者に対して、予告演出が出現していたことが忘れられてしまうことを抑制し、第１の特別情報についての予告演出が続いていることを思い起こさせることができる。したがって、特徴ｖＮ１によれば、遊技の興趣向上を図ることができる。

20

30

【７４２０】

また、特徴ｖＮ１によれば、第１の特別情報についての所定回数の遊技回において所定示唆情報を表示するに際し、判定手段による判定の結果を告知するための図柄の表示面に対して前後をずらした位置に、所定示唆情報が表示されることから、所定示唆情報が表示される階層と図柄が表示される階層のそれぞれで独立して、表示制御することができる。したがって、特徴ｖＮ１によれば、制御の簡易化を図ることができる。

【７４２１】

40

<特徴ｖ０群>

特徴ｖ０群は、上述した各実施形態、変形例、又はこれらの組み合わせから抽出され、主に第４実施形態とその変形例から抽出される。特に第４実施形態におけるケース３が対応している。

【７４２２】

[特徴ｖ０１]

遊技球が入球可能な第１の入球手段（第１始動口３３）と、

遊技球が入球可能な第２の入球手段（第２始動口３４）と、

前記第１の入球手段または前記第２の入球手段への遊技球の入球を契機として特別情報（当たり乱数カウンタＣ１の値）を取得する情報取得手段と、

50

前記第 1 の入球手段に遊技球が入球したことによって取得された前記特別情報である第 1 の特別情報と、前記第 2 の入球手段に遊技球が入球したことによって取得された前記特別情報である第 2 の特別情報とを、それぞれ記憶する取得情報記憶手段と、

前記取得情報記憶手段に記憶された前記特別情報が第 1 所定条件（大当たり当選となる値と一致すること）を満たすか否か判定する手段であって、前記第 2 の特別情報についての前記判定を前記第 1 の特別情報についての前記判定よりも優先的に行う判定手段と、

前記判定手段による前記判定の結果を報知する遊技動作が開始されてから前記遊技動作が終了されることを遊技回の 1 回とした場合に、当該遊技回を実行する遊技回実行手段（主制御基板 6 1 側の MPU 6 2 と、それによって実行される図 1 8 5 の遊技回制御処理）と、

10

前記第 2 の入球手段への遊技球の入球を補助する補助手段（電動役物 3 4 a）と、

前記補助手段の状態を、前記第 2 の入球手段への遊技球の入球を不可能又は困難にする状態である第 1 の状態と、前記第 2 の入球手段への遊技球の入球を可能又は容易にする状態である第 2 の状態との間で遷移させる状態遷移手段と、

前記状態遷移手段を制御する制御手段であって、前記状態遷移手段が前記補助手段の状態を遷移させる態様が異なる制御モードとして、第 1 制御モード（低頻度サポートモード）と、前記第 1 制御モードよりも前記第 2 の入球手段への遊技球の入球が容易である第 2 制御モード（高頻度サポートモード）と、を少なくとも有する制御手段と、

を備える遊技機において、

前記制御手段は、所定遊技状態において、所定の条件（スルーゲート 3 5 a , 3 5 b を遊技球が通すること）が成立した場合に、所定確率（電役長開放に当選する確率）でもって、前記補助手段の状態を前記第 1 の状態から前記第 2 の状態に切り替える手段を備え、

20

前記第 1 の特別情報についての所定回数の前記遊技回において、所定示唆情報（前兆予告演出に含まれる泡の画像）を表示する所定示唆情報表示手段（図 1 9 5 における遊技回 U 3 2 の演出）と、

前記所定遊技状態において前記取得情報記憶手段に記憶しうる前記第 2 の特別情報の上限数以上である特定回数の、前記第 2 の特別情報についての前記遊技回が実行可能な特定遊技状態（特 2 保留についての遊技回が実行可能な遊技状態）を発生可能な特定遊技状態発生手段（通常時の電動役物 3 4 a の長開放状態）と、

前記特定遊技状態の発生中に、特定遊技に対応する特定遊技画像（特 2 保留 1 についての変動表示 1 1 および停止表示 1 2 において表示される貝の画像 S H）を表示する特定遊技画像表示手段と、

30

前記特定遊技画像を表示して前記第 2 の特別情報についての前記遊技回を実行する場合に、前記所定示唆情報を継続して表示する継続表示手段と（キャプチャ画像を縮小した画像を特 2 専用演出用表示領域 S A に表示する手段）、

を備え、

前記継続表示手段は、

前記遊技回において表示される、前記判定手段による前記判定の結果を告知するための図柄の表示面に対して、前後をずらした位置に、前記所定示唆情報を表示する手段（変形例 1 におけるレイヤーを用いた表示）を備える

40

ことを特徴とする遊技機。

#### 【 7 4 2 3 】

特徴 v O 1 によれば、第 1 の特別情報についての所定回数の遊技回において、所定示唆情報が表示される。このために、取得情報記憶手段に記憶された第 1 の特別情報の中に第 1 所定条件を満たす特別情報が存在する期待度の高い演出を行なう予定の特別情報が存在する場合に、所定示唆情報によって、遊技者に対して、第 1 の特別情報の中に第 1 所定条件を満たす第 1 の特別情報が存在することを予告演出することができる。また、特徴 v O 1 によれば、所定遊技状態において取得情報記憶手段に記憶しうる第 2 の特別情報の上限数以上である特定回数の、第 2 の特別情報についての遊技回が実行可能な特定遊技状態が発生しうる。そして、特定遊技状態の発生中に、特定遊技に対応する特定遊技画像が表示

50

される。このために、第2の特別情報についての遊技回を実行するのに長い時間を要することになり、この長い時間の第2の特別情報についての遊技回で特定遊技画像を表示することによって、遊技者の興趣の向上を図ることができる。一方で、第2の特別情報についての遊技回は長い時間となることから、第2の特別情報についての遊技回が終了したときには、第2の特別情報についての遊技回が開始される前に実行された第1の特別情報についての所定回数の遊技回において予告演出が出現していたことを、遊技者によってはすっかり忘れてしまう虞があった。その上、第2の特別情報についての遊技回で特定遊技画像が表示されることで、第1の特別情報についての所定回数の遊技回において予告演出が出現していたことをよりいっそう忘れやすくなる。これに対して、特徴v O 1によれば、特定遊技画像を表示して第2の特別情報についての遊技回を実行する場合に、所定示唆情報が継続して表示されることから、遊技者に対して、予告演出が出現していたことが忘れられてしまうことを抑制し、第1の特別情報についての予告演出が続いていることを思い起こさせることができる。したがって、特徴v O 1によれば、遊技の興趣向上を図ることができる。

10

#### 【7424】

また、特徴v O 1によれば、特定遊技画像を表示して第2の特別情報についての遊技回を実行するに際し、判定手段による判定の結果を告知するための図柄の表示面に対して前後をずらした位置に、所定示唆情報が表示されることから、所定示唆情報が表示される階層と図柄が表示される階層のそれぞれで独立して、表示制御することができる。したがって、特徴v O 1によれば、制御の簡易化を図ることができる。

20

#### 【7425】

##### <特徴v P群>

特徴v P群は、上述した各実施形態、変形例、又はこれらの組み合わせから抽出され、主に第4実施形態とその変形例から抽出される。特に第4実施形態におけるケース3が対応している。

#### 【7426】

##### [特徴v P1]

遊技球が入球可能な第1の入球手段(第1始動口33)と、  
遊技球が入球可能な第2の入球手段(第2始動口34)と、  
前記第1の入球手段または前記第2の入球手段への遊技球の入球を契機として特別情報(当たり乱数カウンタC1の値)を取得する情報取得手段と、  
前記第1の入球手段に遊技球が入球したことによって取得された前記特別情報である第1の特別情報と、前記第2の入球手段に遊技球が入球したことによって取得された前記特別情報である第2の特別情報とを、それぞれ記憶する取得情報記憶手段と、  
前記取得情報記憶手段に記憶された前記特別情報が第1所定条件(大当たり当選となる値と一致すること)を満たすか否か判定する手段であって、前記第2の特別情報についての前記判定を前記第1の特別情報についての前記判定よりも優先的に行う判定手段と、  
前記判定手段による前記判定の結果を報知する遊技動作が開始されてから前記遊技動作が終了されることを遊技回の1回とした場合に、当該遊技回を実行する遊技回実行手段(主制御基板61側のMPU62と、それによって実行される図185の遊技回制御処理)と、

30

40

前記第2の入球手段への遊技球の入球を補助する補助手段(電動役物34a)と、  
前記補助手段の状態を、前記第2の入球手段への遊技球の入球を不可能又は困難にする状態である第1の状態と、前記第2の入球手段への遊技球の入球を可能又は容易にする状態である第2の状態との間で遷移させる状態遷移手段と、  
前記状態遷移手段を制御する制御手段であって、前記状態遷移手段が前記補助手段の状態を遷移させる態様が異なる制御モードとして、第1制御モード(低頻度サポートモード)と、前記第1制御モードよりも前記第2の入球手段への遊技球の入球が容易である第2制御モード(高頻度サポートモード)と、を少なくとも有する制御手段と、

を備える遊技機において、

50



前記制御手段は、所定遊技状態において、所定の条件（スルーゲート 35a, 35b を遊技球が通すること）が成立した場合に、所定確率（電役長開放に当選する確率）でもって、前記補助手段の状態を前記第 1 の状態から前記第 2 の状態に切り替える手段を備え、

前記第 1 の特別情報についての所定回数の前記遊技回において、所定示唆情報（前兆予告演出に含まれる泡の画像）を表示する所定示唆情報表示手段（図 195 における遊技回 U32 の演出）と、

前記所定遊技状態において前記取得情報記憶手段に記憶しうる前記第 2 の特別情報の上限数以上である特定回数の、前記第 2 の特別情報についての前記遊技回が実行可能な特定遊技状態（特 2 保留についての遊技回が実行可能な遊技状態）を発生可能な特定遊技状態発生手段（通常時の電動役物 34a の長開放状態）と、

10

前記特定遊技状態の発生中に、特定遊技に対応する特定遊技画像（特 2 保留 1 についての変動表示 11 および停止表示 12 において表示される貝の画像 SH）を表示する特定遊技画像表示手段と、

前記特定遊技画像を表示して前記第 2 の特別情報についての前記遊技回を実行する場合に、前記所定示唆情報を継続して表示する継続表示手段と（キャプチャ画像を縮小した画像を特 2 専用演出用表示領域 SA に表示する手段）、

を備え、

前記特定遊技画像表示手段は、

前記遊技回において表示される、前記判定手段による前記判定の結果を告知するための図柄の表示面に対して、前後をずらした位置に、前記特定遊技画像を表示する手段（変形例 1 のレイヤー構造において、貝の画像 SH を表示する上部レイヤーが図柄レイヤーの前に位置すること）を備える

20

ことを特徴とする遊技機。

#### 【7427】

特徴 v P 1 によれば、第 1 の特別情報についての所定回数の遊技回において、所定示唆情報が表示される。このために、取得情報記憶手段に記憶された第 1 の特別情報の中に第 1 所定条件を満たす特別情報が存在する期待度の高い演出を行なう予定の特別情報が存在する場合に、所定示唆情報によって、遊技者に対して、第 1 の特別情報の中に第 1 所定条件を満たす第 1 の特別情報が存在することを予告演出することができる。また、特徴 v P 1 によれば、所定遊技状態において取得情報記憶手段に記憶しうる第 2 の特別情報の上限数以上である特定回数の、第 2 の特別情報についての遊技回が実行可能な特定遊技状態が発生しうる。そして、特定遊技状態の発生中に、特定遊技に対応する特定遊技画像が表示される。このために、第 2 の特別情報についての遊技回を実行するのに長い時間を要することになり、この長い時間の第 2 の特別情報についての遊技回で特定遊技画像を表示することによって、遊技者の興趣の向上を図ることができる。一方で、第 2 の特別情報についての遊技回は長い時間となることから、第 2 の特別情報についての遊技回が終了したときには、第 2 の特別情報についての遊技回が開始される前に実行された第 1 の特別情報についての所定回数の遊技回において予告演出が出現していたことを、遊技者によってはすっかり忘れてしまう虞があった。その上、第 2 の特別情報についての遊技回で特定遊技画像が表示されることで、第 1 の特別情報についての所定回数の遊技回において予告演出が出現していたことをよりいっそう忘れやすくなる。これに対して、特徴 v P 1 によれば、特定遊技画像を表示して第 2 の特別情報についての遊技回を実行する場合に、所定示唆情報が継続して表示されることから、遊技者に対して、予告演出が出現していたことが忘れられてしまうことを抑制し、第 1 の特別情報についての予告演出が続いていることを思い起こさせることができる。したがって、特徴 v P 1 によれば、遊技の興趣向上を図ることができる。

30

40

#### 【7428】

また、特徴 v P 1 によれば、定遊技状態の発生中に、特定遊技に対応する特定遊技画像を表示するに際し、判定手段による判定の結果を告知するための図柄の表示面に対して前後をずらした位置に、特定演出画像が表示されることから、特定演出画像が表示される階

50

層と図柄が表示される階層のそれぞれで独立して、描画を制御することができる。したがって、特徴v P 1によれば、制御の簡易化を図ることができる。

【 7 4 2 9 】

< 特徴 v Q 群 >

特徴 v Q 群は、上述した各実施形態、変形例、又はこれらの組み合わせから抽出され、主に第 4 実施形態とその変形例から抽出される。特に第 4 実施形態におけるケース 3 が対応している。

【 7 4 3 0 】

[ 特徴 v Q 1 ]

遊技球が入球可能な第 1 の入球手段 ( 第 1 始動口 3 3 ) と、

10

遊技球が入球可能な第 2 の入球手段 ( 第 2 始動口 3 4 ) と、

前記第 1 の入球手段または前記第 2 の入球手段への遊技球の入球を契機として特別情報 ( 当たり乱数カウンタ C 1 の値 ) を取得する情報取得手段と、

前記第 1 の入球手段に遊技球が入球したことによって取得された前記特別情報である第 1 の特別情報と、前記第 2 の入球手段に遊技球が入球したことによって取得された前記特別情報である第 2 の特別情報とを、それぞれ記憶する取得情報記憶手段と、

前記取得情報記憶手段に記憶された前記特別情報が第 1 所定条件 ( 大当たり当選となる値と一致すること ) を満たすか否か判定する手段であって、前記第 2 の特別情報についての前記判定を前記第 1 の特別情報についての前記判定よりも優先的に行う判定手段と、

前記判定手段による前記判定の結果を報知する遊技動作が開始されてから前記遊技動作が終了されることを遊技回の 1 回とした場合に、当該遊技回を実行する遊技回実行手段 ( 主制御基板 6 1 側の M P U 6 2 と、それによって実行される図 1 8 5 の遊技回制御処理 ) と、

20

前記第 2 の入球手段への遊技球の入球を補助する補助手段 ( 電動役物 3 4 a ) と、

前記補助手段の状態を、前記第 2 の入球手段への遊技球の入球を不可能又は困難にする状態である第 1 の状態と、前記第 2 の入球手段への遊技球の入球を可能又は容易にする状態である第 2 の状態との間で遷移させる状態遷移手段と、

前記状態遷移手段を制御する制御手段であって、前記状態遷移手段が前記補助手段の状態を遷移させる態様が異なる制御モードとして、第 1 制御モード ( 低頻度サポートモード ) と、前記第 1 制御モードよりも前記第 2 の入球手段への遊技球の入球が容易である第 2 制御モード ( 高頻度サポートモード ) と、を少なくとも有する制御手段と、

30

を備える遊技機において、

前記制御手段は、所定遊技状態において、所定の条件 ( スルーゲート 3 5 a , 3 5 b を遊技球が通すること ) が成立した場合に、所定確率 ( 電役長開放に当選する確率 ) でもって、前記補助手段の状態を前記第 1 の状態から前記第 2 の状態に切り替える手段を備え、

前記第 1 の特別情報についての所定回数的前記遊技回において、所定示唆情報 ( 前兆予告演出に含まれる泡の画像 ) を表示する所定示唆情報表示手段 ( 図 1 9 5 における遊技回 U 3 2 の演出 ) と、

前記所定遊技状態において前記取得情報記憶手段に記憶しうる前記第 2 の特別情報の上限数以上である特定回数、前記第 2 の特別情報についての前記遊技回が実行可能な特定遊技状態 ( 特 2 保留についての遊技回が実行可能な遊技状態 ) を発生可能な特定遊技状態発生手段 ( 通常時の電動役物 3 4 a の長開放状態 ) と、

40

前記特定遊技状態の発生中に、特定遊技に対応する特定遊技画像 ( 特 2 保留 1 についての変動表示 1 1 および停止表示 1 2 において表示される貝の画像 S H ) を表示する特定遊技画像表示手段と、

前記特定遊技画像を表示して前記第 2 の特別情報についての前記遊技回を実行する場合に、前記所定示唆情報を継続して表示する継続表示手段と ( キャプチャ画像を縮小した画像を特 2 専用演出用表示領域 S A に表示する手段 ) 、

を備え、

前記所定示唆情報は、前記特定遊技画像を表示して実行される前記第 2 の特別情報につ

50

いての前記遊技回の開始直前に実行された前記第 1 の特別情報についての前記遊技回における状況を示唆する情報（変形例として記載したキャプチャ画像を文字で表現した情報）を含む

ことを特徴とする遊技機。

【 7 4 3 1 】

特徴 v Q 1 によれば、第 1 の特別情報についての所定回数の遊技回において、所定示唆情報が表示される。このために、取得情報記憶手段に記憶された第 1 の特別情報の中に第 1 所定条件を満たす特別情報が存在する期待度の高い演出を行なう予定の特別情報が存在する場合に、所定示唆情報によって、遊技者に対して、第 1 の特別情報の中に第 1 所定条件を満たす第 1 の特別情報が存在することを予告演出することができる。また、特徴 v Q 1 によれば、所定遊技状態において取得情報記憶手段に記憶しうる第 2 の特別情報の上限数以上である特定回数の、第 2 の特別情報についての遊技回が実行可能な特定遊技状態が発生しうる。そして、特定遊技状態の発生中に、特定遊技に対応する特定遊技画像が表示される。このために、第 2 の特別情報についての遊技回を実行するのに長い時間を要することになり、この長い時間の第 2 の特別情報についての遊技回で特定遊技画像を表示することによって、遊技者の興趣の向上を図ることができる。一方で、第 2 の特別情報についての遊技回は長い時間となることから、第 2 の特別情報についての遊技回が終了したときには、第 2 の特別情報についての遊技回が開始される前に実行された第 1 の特別情報についての所定回数の遊技回において予告演出が出現していたことを、遊技者によってはすっかり忘れてしまう虞があった。その上、第 2 の特別情報についての遊技回で特定遊技画像が表示されることで、第 1 の特別情報についての所定回数の遊技回において予告演出が出現していたことをよりいっそう忘れやすくなる。これに対して、特徴 v Q 1 によれば、特定遊技画像を表示して第 2 の特別情報についての遊技回を実行する場合に、所定示唆情報が継続して表示されることから、遊技者に対して、予告演出が出現していたことが忘れられてしまうことを抑制し、第 1 の特別情報についての予告演出が続いていることを思い起こさせることができる。したがって、特徴 v Q 1 によれば、遊技の興趣向上を図ることができる。

【 7 4 3 2 】

また、特徴 v Q 1 によれば、第 2 の特別情報についての遊技回が実行可能な特定遊技状態において、当該遊技回の開始直前に実行された第 1 の特別情報についての遊技回における状況を示唆する情報が継続して表示されることになる。このために、様々な方法での所定示唆情報の提供が可能となり、遊技の興趣向上をいっそう図ることができる。

【 7 4 3 3 】

< 特徴 v R 群 >

特徴 v R 群は、上述した各実施形態、変形例、又はこれらの組み合わせから抽出され、主に第 4 実施形態とその変形例から抽出される。特に第 4 実施形態におけるケース 3 が対応している。

【 7 4 3 4 】

[ 特徴 v R 1 ]

遊技球が入球可能な第 1 の入球手段（第 1 始動口 3 3）と、  
遊技球が入球可能な第 2 の入球手段（第 2 始動口 3 4）と、  
前記第 1 の入球手段または前記第 2 の入球手段への遊技球の入球を契機として特別情報（当たり乱数カウンタ C 1 の値）を取得する情報取得手段と、  
前記第 1 の入球手段に遊技球が入球したことによって取得された前記特別情報である第 1 の特別情報と、前記第 2 の入球手段に遊技球が入球したことによって取得された前記特別情報である第 2 の特別情報とを、それぞれ記憶する取得情報記憶手段と、  
前記取得情報記憶手段に記憶された前記特別情報が第 1 所定条件（大当たり当選となる値と一致すること）を満たすか否か判定する手段であって、前記第 2 の特別情報についての前記判定を前記第 1 の特別情報についての前記判定よりも優先的に行う判定手段と、  
前記判定手段による前記判定の結果を報知する遊技動作が開始されてから前記遊技動作

10

20

30

40

50

が終了されることを遊技回の１回とした場合に、当該遊技回を実行する遊技回実行手段（主制御基板６１側のＭＰＵ６２と、それによって実行される図１８５の遊技回制御処理）と、

前記第２の入球手段への遊技球の入球を補助する補助手段（電動役物３４ａ）と、

前記補助手段の状態を、前記第２の入球手段への遊技球の入球を不可能又は困難にする状態である第１の状態と、前記第２の入球手段への遊技球の入球を可能又は容易にする状態である第２の状態との間で遷移させる状態遷移手段と、

前記状態遷移手段を制御する制御手段であって、前記状態遷移手段が前記補助手段の状態を遷移させる態様が異なる制御モードとして、第１制御モード（低頻度サポートモード）と、前記第１制御モードよりも前記第２の入球手段への遊技球の入球が容易である第２制御モード（高頻度サポートモード）と、を少なくともも有する制御手段と、

10

を備える遊技機において、

前記制御手段は、所定遊技状態において、所定の条件（スルーゲート３５ａ，３５ｂを遊技球が通すること）が成立した場合に、所定確率（電役長開放に当選する確率）でもって、前記補助手段の状態を前記第１の状態から前記第２の状態に切り替える手段を備え、

前記第１の特別情報についての所定回数の前記遊技回において、所定示唆情報（前兆予告演出に含まれる泡の画像）を表示する所定示唆情報表示手段（図１９５における遊技回Ｕ３２の演出）と、

前記所定遊技状態において前記取得情報記憶手段に記憶しうる前記第２の特別情報の上限数以上である特定回数の、前記第２の特別情報についての前記遊技回が実行可能な特定遊技状態（特２保留についての遊技回が実行可能な遊技状態）を発生可能な特定遊技状態発生手段（通常時の電動役物３４ａの長開放状態）と、

20

前記特定遊技状態の発生中に、特定遊技に対応する特定遊技画像（特２保留１についての変動表示１１および停止表示１２において表示される貝の画像ＳＨ）を表示する特定遊技画像表示手段と、

前記特定遊技画像を表示して前記第２の特別情報についての前記遊技回を実行する場合に、前記所定示唆情報を継続して表示する継続表示手段と（キャプチャ画像を縮小した画像を特２専用演出用表示領域ＳＡに表示する手段）、

を備え、

前記所定遊技状態は、前記制御モードが前記第１制御モードである遊技状態であることを特徴とする遊技機。

30

#### 【７４３５】

特徴ｖＲ１によれば、第１の特別情報についての所定回数の遊技回において、所定示唆情報が表示される。このために、取得情報記憶手段に記憶された第１の特別情報の中に第１所定条件を満たす特別情報が存在する期待度の高い演出を行なう予定の特別情報が存在する場合に、所定示唆情報によって、遊技者に対して、第１の特別情報の中に第１所定条件を満たす第１の特別情報が存在することを予告演出することができる。また、特徴ｖＲ１によれば、所定遊技状態において取得情報記憶手段に記憶しうる第２の特別情報の上限数以上である特定回数の、第２の特別情報についての遊技回が実行可能な特定遊技状態が発生しうる。そして、特定遊技状態の発生中に、特定遊技に対応する特定遊技画像が表示される。このために、第２の特別情報についての遊技回を実行するのに長い時間を要することになり、この長い時間の第２の特別情報についての遊技回で特定遊技画像を表示することによって、遊技者の興趣の向上を図ることができる。一方で、第２の特別情報についての遊技回は長い時間となることから、第２の特別情報についての遊技回が終了したときには、第２の特別情報についての遊技回が開始される前に実行された第１の特別情報についての所定回数の遊技回において予告演出が出現していたことを、遊技者によってはすっかり忘れてしまう虞があった。その上、第２の特別情報についての遊技回で特定遊技画像が表示されることで、第１の特別情報についての所定回数の遊技回において予告演出が出現していたことをよりいっそう忘れやすくなる。これに対して、特徴ｖＲ１によれば、特定遊技画像を表示して第２の特別情報についての遊技回を実行する場合に、所定示唆情報

40

50

が継続して表示されることから、遊技者に対して、予告演出が出現していたことが忘れられてしまうことを抑制し、第1の特別情報についての予告演出が続いていることを思い起こさせることができる。したがって、特徴v R 1によれば、遊技の興趣向上を図ることができる。

【7436】

特徴v R 1によれば、制御モードが前記第1制御モードである所定遊技状態において、第1の特別情報についての予告演出を行うことができる。

【7437】

<特徴w A群>

特徴w A群は、上述した各実施形態、変形例、又はこれらの組み合わせから抽出され、主に第5実施形態とその変形例から抽出される。

【7438】

[特徴w A 1]

遊技球が入球可能な入球手段(第1始動口33)と、

前記入球手段への遊技球の入球を契機として特別情報(当たり乱数カウンタC1の値)を取得する情報取得手段と、

前記入球手段に遊技球が入球したことによって取得された前記特別情報を特定の上限数まで記憶可能な取得情報記憶手段(第1保留エリアRa)と、

前記取得情報記憶手段に記憶された前記特別情報の数に対応した数の未実行保留表示情報(未実行保留表示アイコンH)を表示可能な未実行保留表示エリア(未実行保留表示エリアDh)を表示する未実行保留表示手段と、

前記取得情報記憶手段に記憶された前記特別情報が所定条件(大当たり当選となる値と一致すること)を満たすか否かを遊技回毎に判定する判定手段と、

前記判定手段による前記判定の結果を報知する遊技動作が開始されてから前記遊技動作が終了されることを遊技回動作の1回とした場合に、当該遊技回動作を制御する遊技回制御手段と、

前記未実行保留表示エリアに表示されている前記未実行保留表示情報に対応する前記特別情報が前記所定条件を満たす可能性を、当該可能性の高低に対応して設定された上位から下位までの複数の段階に応じた前記未実行保留表示情報の表示態様を変化させることによって示唆する保留変化手段と、

前記未実行保留表示情報の表示態様の变化の方向を前記下位側から前記上位側への一方方向に制限する手段と、

前記遊技回制御手段による遊技回動作の実行後の前記遊技回に対応する保留表示情報を既実行保留表示情報(既実行保留表示アイコンZ)として所定数表示可能な既実行保留表示エリア(既実行保留表示エリアDz)を表示する既実行保留表示手段と、

を備え、

前記未実行保留表示情報の表示態様として、第1の表示態様(例えば緑色の表示色)と、前記複数の段階の中で前記第1の表示態様より上位の段階である第2の表示態様(例えば赤色の表示色)と、を少なくとも有し、

特定の保留表示情報が前記既実行保留表示エリアに移行する場合に、特定条件下においては(変動実行中保留表示アイコンYが既実行保留表示エリアに移行することによって、所定数の既実行保留表示エリアDzに表示される全ての既実行保留表示アイコンZが同一の表示色に揃うことになるといった状況下においては)、前記特定の保留表示情報が前記第2の表示態様で表示されている場合より前記第1の表示態様で表示されている場合の方が、遊技者にとっての有利性が高い(既実行保留予告)

ことを特徴とする遊技機。

【7439】

本特徴によれば、未実行保留表示エリアに、取得情報記憶手段に記憶された特別情報の数に対応した数の未実行保留表示情報が表示され、既実行保留表示エリアに、遊技回制御手段による遊技回動作の実行後の遊技回に対応する保留表示情報が既実行保留表示情報と

10

20

30

40

50

して表示される。そして、特定の保留表示情報が既実行保留表示エリアに移行する場合に、特定条件下においては、特定の保留表示情報が第2の表示態様で表示されている場合より、第1の表示態様で表示されている場合の方が、遊技者にとっての有利性が高い。このために、保留表示情報に対応する特別情報が所定条件を満たす可能性が第2の表示態様より低い第1の表示態様であっても、特定条件下においては、保留表示情報が第2の表示態様に変化することなく第1の表示態様のままで、既実行保留表示エリアに移行して欲しいとの期待感を、遊技者に対して付与することができる。また、保留表示情報の第1の表示態様に、第1の表示態様に対して設定された特別情報が所定条件を満たす可能性の段階とは相違する、遊技者にとっての有利性についての特別の意味を持たせることができる。したがって、本特徴によれば、遊技の興趣向上を図ることができる。

10

【7440】

[特徴wA2]

特徴wA1に記載の遊技機であって、

前記既実行保留表示エリアにおいて表示されている前記既実行保留表示情報の前記表示態様を変化させる手段(図241のステップS9のアシスト設定処理であって、ケース3, 4が該当)を備える

ことを特徴とする遊技機。

【7441】

本特徴によれば、既実行保留表示エリアにおいて表示されている既実行保留表示情報の表示態様が変わる場合がある。ここで、特定条件下にあるということが、例えば、特定の保留表示情報が既実行保留表示エリアに移行することによって、既実行保留表示エリア内の既実行保留表示情報の表示態様が全て同一の表示態様に揃うといった状況下にあることとすると、遊技者に対して、例えば、このままでは所定数の既実行保留表示エリアに表示されている全ての既実行保留表示情報の表示態様が同一の表示態様に揃うことがないような状況であっても、もしかしたら既実行保留表示エリアに表示されている既実行保留表示情報の表示態様が変わり、特定の保留表示情報が既実行保留表示エリアに移行することによって、所定数の既実行保留表示エリアに表示される全ての既実行保留表示情報が同一の表示態様に揃うことが起きるのではないかといった期待感を抱かせることができる。そして、実際に既実行保留表示エリアに表示されている既実行保留表示情報の表示態様が変わり、特定の保留表示情報が既実行保留表示エリアに移行することによって、所定数の既実行保留表示エリアに表示される全ての既実行保留表示情報が同一の表示態様に揃った場合には、遊技者に対して、大きな喜びを与えることができる。

20

30

【7442】

[特徴wA3]

特徴wA1または特徴wA2に記載の遊技機であって、

前記既実行保留表示情報の表示形状は、前記未実行保留表示情報の表示形状と異なる

ことを特徴とする遊技機。

【7443】

本特徴によれば、既実行保留表示情報の表示形状は、未実行保留表示情報の表示形状と異なるので、未実行保留表示情報と既実行保留表示情報との判別が容易となる。このために、特定の保留表示情報が未実行保留表示エリアから変動実行中保留表示エリアを経て既実行保留表示エリアに移行したことの判別が容易となる。したがって、視認性が向上することによって、遊技の興趣向上をいっそう図ることができる。

40

【7444】

[特徴wA4]

特徴wA1から特徴wA3までのいずれか一つに記載の遊技機であって、

当該遊技機の遊技状態を、第1遊技状態から、前記第1遊技状態よりも遊技者に有利な第2遊技状態に移行させることが可能な遊技状態移行手段と、

前記第2遊技状態においては、前記特定の保留表示情報が前記既実行保留表示エリアに移行する場合に、前記特定の保留表示情報が前記第2の表示態様で表示されている場合よ

50

り前記第 1 の表示態様で表示されている場合の方が、遊技者にとっての有利性が高くなる制御を実行しない手段と、

を備える

ことを特徴とする遊技機。

【 7 4 4 5 】

本特徴によれば、第 1 遊技状態よりも遊技者に有利な第 2 遊技状態においては、特定の保留表示情報が既実行保留表示エリアに移行する場合に、特定の保留表示情報が第 2 の表示態様で表示されている場合より第 1 の表示態様で表示されている場合の方が、遊技者にとっての有利性が高くなる制御を実行しない。第 2 遊技状態は、既に第 1 遊技状態よりも遊技者に有利な状態であり、上述した新たな制御の必要性は第 1 遊技状態よりも低い。このため、本特徴では、第 2 遊技状態では、上述した新たな制御を行わないことによって制御を簡略化することができるとともに、第 1 遊技状態では、特定の保留表示情報が既実行保留表示エリアに移行する場合に、特定の保留表示情報が第 2 の表示態様で表示されている場合より第 1 の表示態様で表示されている場合の方が、遊技者にとっての有利性が高くなるといった上述した新たな制御を実行することによって遊技の興趣向上を図ることができる。

10

【 7 4 4 6 】

[ 特徴 w A 5 ]

特徴 w A 1 から特徴 w A 4 までのいずれか一つに記載の遊技機であって、

前記既実行保留表示エリアにおいて前記既実行保留表示情報を表示可能な前記所定数は一定である（変形例 1 3 の構成）

20

ことを特徴とする遊技機。

【 7 4 4 7 】

本特徴によれば、既実行保留表示エリアにおいて既実行保留表示情報を表示可能な所定数は一定であることから、既実行保留表示エリアにおいて表示される既実行保留表示情報の表示態様が全て同一に揃う難易度が、一定となる。このために、当該難易度が変化して、不要な期待感や落胆感を遊技者に付与することを抑制することができる。

【 7 4 4 8 】

[ 特徴 w A 6 ]

特徴 w A 1 から特徴 w A 5 までのいずれか一つに記載の遊技機であって、

前記既実行保留表示エリアにおいて表示されている前記既実行保留表示情報を消去条件の成立に基づいて消去する（遊技が行われていないと判定されてから所定時間経過後に既実行保留表示アイコン Z を消去する）手段を備える

30

ことを特徴とする遊技機。

【 7 4 4 9 】

本特徴によれば、既実行保留表示エリアにおいて表示されている既実行保留表示情報を消去条件の成立に基づいて消去することによって、遊技者が交替する場合に、前の遊技者による遊技によって貯えられた既実行保留表示情報が残ること抑制することができる。このために、遊技者が交替した場合に、既実行保留表示エリア内に既実行保留表示情報が無い状態で遊技を開始することができ、既実行保留表示エリア内に既実行保留表示情報が残って煩わしい気持ちに遊技者をさせることもない。

40

【 7 4 5 0 】

[ 特徴 w A 7 ]

特徴 w A 1 から特徴 w A 6 までのいずれか一つに記載の遊技機であって、

前記特定条件下において前記特定の保留表示情報が前記第 1 の表示態様で前記既実行保留表示エリアに移行した場合に、遊技者にとっての有利性が高いことを示す演出（女性キャラクター演出設定処理）を実行する手段を備える

ことを特徴とする遊技機。

【 7 4 5 1 】

本特徴によれば、特定条件下において特定の保留表示情報が第 1 の表示態様で既実行保

50

留表示エリアに移行した場合に、遊技者にとっての有利性が高いことを示す演出が実行されることから、遊技者に対していっそうの期待感を付与することができる。

【 7 4 5 2 】

[ 特徴 w A 8 ]

特徴 w A 1 から特徴 w A 7 までのいずれか一つに記載の遊技機であって、

前記判定手段によって前記特別情報が前記所定条件を満たすと判定された場合に、前記遊技回動作の終了後に遊技者に有利な特別遊技状態（開閉実行モード）を発生させる特別遊技状態発生手段を備え、

前記遊技者にとっての有利性が高いことは、前記特別遊技状態の発生が確定することである

10

ことを特徴とする遊技機。

【 7 4 5 3 】

本特徴によれば、特定の保留表示情報が既実行保留表示エリアに移行する場合に、特定条件下においては、特定の保留表示情報が第 1 の表示態様で表示されている場合に、特別遊技状態の発生が確定する。このために、特定条件下において、既実行保留表示エリアに移行する保留表示情報が第 1 の表示態様で表示されていることに対して、いっそう大きな期待感を遊技者に付与することができる。したがって、本特徴によれば、遊技の興趣向上をいっそう図ることができる。

【 7 4 5 4 】

[ 特徴 w A 9 ]

特徴 w A 1 から特徴 w A 8 までのいずれか一つに記載の遊技機であって、

前記保留変化手段は、前記未実行保留表示情報の前記表示態様を変化させる一態様として、前記未実行保留表示情報の表示色を変化させる手段を備える

ことを特徴とする遊技機。

20

【 7 4 5 5 】

本特徴によれば、未実行保留表示情報の表示色を変化させることによって、特別情報が所定条件を満たす可能性の高低を示唆することができる。また、表示態様が表示色であるために、全て同色となったか否かが一目瞭然である。したがって、本特徴によれば、遊技の興趣向上をいっそう図ることができる。

【 7 4 5 6 】

[ 特徴 w A 1 0 ]

特徴 w A 1 から特徴 w A 9 までのいずれか一つに記載の遊技機であって、

前記未実行保留表示エリアにおいて表示されている前記未実行保留表示情報の前記表示態様を、前記第 1 の表示態様から前記第 2 の表示態様に变化させる手段（図 2 4 2 の外れ時同色外し用処理）を備える

ことを特徴とする遊技機。

30

【 7 4 5 7 】

本特徴によれば、未実行保留表示エリアにおいて表示されている未実行保留表示情報の表示態様を、第 1 の表示態様から第 2 の表示態様に变化させることができる。そして、未実行保留表示エリアにおいて表示されている未実行保留表示情報の表示態様を、第 1 の表示態様から第 2 の表示態様に变化させた場合には、当該未実行保留表示情報が特定の保留表示情報として既実行保留表示エリアに移行する場合に、第 1 の表示態様のまま移行することがなくなる。このために、遊技者は、未実行保留表示エリアにおいて特定の保留表示情報が第 1 の表示態様で表示されており、当該特定の保留表示情報が特定条件下において第 1 の表示態様のまま既実行保留表示エリアに移行し、遊技者にとっての有利性が高くなることを期待していたところ、第 2 の表示態様に变化してしまい、期待しただけの有利性が付与されることがなくなり、期待外れとなり落胆してしまう。その一方で、第 1 の表示態様よりも未実行保留表示情報に対応する特別情報が所定条件を満たす可能性が高い第 2 の表示態様分だけの期待感が残る。このように、本特徴によれば、期待感と落胆感といった相反する感情の起伏を遊技者に付与することができ、遊技の興趣向上をいっそう図るこ

40

50



とができる。

【 7 4 5 8 】

[ 特徴 w A 1 1 ]

特徴 w A 1 から特徴 w A 1 0 までのいずれか一つに記載の遊技機であって、

前記未実行保留表示エリアにおいて表示されている複数の前記未実行保留表示情報のうちの、前記既実行保留表示エリアに最も近い側の一の前記未実行保留表示情報を前記第 1 の表示態様以外の表示態様から前記第 1 の表示態様に变化させる手段（図 2 4 1 の既実行保留予告用処理におけるアシスト設定処理）を備える

ことを特徴とする遊技機。

【 7 4 5 9 】

本特徴によれば、未実行保留表示エリアにおいて表示されている複数の未実行保留表示情報のうちの、既実行保留表示エリアに最も近い側の一の未実行保留表示情報を第 1 の表示態様以外の表示態様から第 1 の表示態様に变化させる場合があるので、既実行保留表示エリアに移行する特定の保留表示情報が特定の条件下において第 1 の表示態様で表示されていて遊技者にとっての有利性が高いといった現象が発生して欲しいと期待していた遊技者に対して、大きな喜びを付与することができる。

【 7 4 6 0 】

[ 特徴 w A 1 2 ]

特徴 w A 1 から特徴 w A 1 1 までのいずれか一つに記載の遊技機であって、

前記未実行保留表示エリアにおいて表示されている複数の前記未実行保留表示情報のうちの、前記既実行保留表示エリアに最も近い側の一の前記未実行保留表示情報を前記第 1 の表示態様から前記第 1 の表示態様以外の表示態様に变化させる手段（外れ時同色外し用処理）を備える

ことを特徴とする遊技機。

【 7 4 6 1 】

本特徴によれば、未実行保留表示エリアにおいて表示されている複数の未実行保留表示情報のうちの、既実行保留表示エリアに最も近い側の一の未実行保留表示情報を第 1 の表示態様から第 1 の表示態様以外の表示態様に变化させる場合があるので、既実行保留表示エリアに移行する特定の保留表示情報が特定の条件下において第 1 の表示態様で表示されていて遊技者にとっての有利性が高いといった現象が発生するのではないかと期待していた遊技者に対して、大きな落胆感を付与することができる。

【 7 4 6 2 】

[ 特徴 w A 1 3 ]

特徴 w A 1 から特徴 w A 1 2 までのいずれか一つに記載の遊技機であって、

前記第 1 の表示態様は、前記未実行保留表示情報の第 1 の表示色であり、

前記第 2 の表示態様は、前記未実行保留表示情報の第 2 の表示色であり、

前記未実行保留表示エリアにおいて表示される前記未実行保留表示情報を前記第 1 の表示色以外の表示色から前記第 1 の表示色に変化させる第 1 の表示色変化手段（図 2 4 1 の既実行保留予告用処理におけるアシスト設定処理）と、

前記第 1 の表示色変化手段によって前記表示色を変化させるに際し、当該表示色を変化させる対象の未実行保留表示情報の形状を、前記未実行保留表示エリアにおいて表示される、前記表示色を変化させる対象の未実行保留表示情報以外の未実行保留表示情報の形状と相違する形状に変化させる手段と（変形例 5）

を備える

ことを特徴とする遊技機。

【 7 4 6 3 】

本特徴によれば、未実行保留表示エリアにおいて表示される未実行保留表示情報を第 1 の表示色以外の表示色から第 1 の表示色に変化させるとともに、この表示色を変化させるに際し、当該表示色を変化させる対象の未実行保留表示情報の形状を、未実行保留表示エリアにおいて表示される、当該表示色を変化させる対象の未実行保留表示情報以外の未実

10

20

30

40

50

行保留表示情報の形状と相違する形状に変化させるので、表示色を変化させる対象の未実行保留表示情報が第1の表示色に変化することを遊技者に注視させることができ、遊技者に対していっそうの期待感を付与することができる。

【7464】

[特徴wA14]

特徴wA1から特徴wA13までのいずれか一つに記載の遊技機であって、

前記未実行保留表示エリアにおいて表示される前記未実行保留表示情報を前記第1の表示態様以外の表示態様から前記第1の表示態様に変化させる表示態様変化手段(図241の既実行保留予告用処理におけるアシスト設定処理)と、

前記表示態様変化手段によって前記表示態様を変化させるに際し、当該表示態様を変化させる対象の未実行保留表示情報に移動体(花びら、紙ふぶき、火の玉等の有体物や、光線、レーザー光、電波等の無体物)を到達させる手段と(変形例5)

を備える

ことを特徴とする遊技機。

【7465】

本特徴によれば、未実行保留表示エリアにおいて表示される未実行保留表示情報を第1の表示態様以外の表示態様から第1の表示態様に変化させるに際し、当該未実行保留表示情報に移動体を到達させるので、表示態様を変化させる対象の未実行保留表示情報が第1の表示態様に変化することを遊技者に注視させることができ、遊技者に対していっそうの期待感を付与することができる。

【7466】

[特徴wA15]

特徴wA1から特徴wA14までのいずれか一つに記載の遊技機であって、

前記既実行保留表示情報の前記表示態様が変化される場合と、前記未実行保留表示情報の前記表示態様が変化される場合とで、同一の演出態様を実行可能な手段を備える

ことを特徴とする遊技機。

【7467】

本特徴によれば、既実行保留表示情報の表示態様が変化される場合と、未実行保留表示情報の表示態様が変化される場合とで、同一の演出態様を実行可能な手段を備えるので、当該演出態様を認識した遊技者は、既実行保留表示情報の表示態様が変化されるのか未実行保留表示情報の表示態様が変化されるのかを判別することができない。したがって、例えば、一の既実行保留表示情報の表示態様が変化すれば所定数の既実行保留表示エリアに表示される全ての既実行保留表示情報が同一の表示態様に揃うといった状況において、当該演出態様が行われた場合には、遊技者は、未実行保留表示情報の表示態様が変化するのではなく、当該一の既実行保留表示情報の表示態様が変化して欲しいといった期待感を抱くことになる。このように、本特徴によれば、従来にはない新しい期待感を遊技者に抱かせることができ、遊技の興趣向上を図ることができる。

【7468】

[特徴wA16]

特徴wA1から特徴wA15までのいずれか一つに記載の遊技機であって、

前記既実行保留表示情報の前記表示態様が変化される場合と、前記未実行保留表示情報の前記表示態様が変化される場合とで、異なる演出態様を実行可能な手段を備える

ことを特徴とする遊技機。

【7469】

本特徴によれば、既実行保留表示情報の表示態様が変化される場合と、未実行保留表示情報の表示態様が変化される場合とで、異なる演出態様を実行可能な手段を備えるので、当該演出態様を認識した遊技者は、既実行保留表示情報の表示態様が変化されるのか未実行保留表示情報の表示態様が変化されるのかを判別することができる。したがって、例えば、既実行保留表示情報の表示態様が変化することに対応した演出態様が行われた場合には、遊技者は、現在の既実行保留表示情報の表示態様がどのようになっているのかにつ

10

20

30

40

50

いて強い関心を抱くことになり、一方、未実行保留表示情報の表示態様が変化することに対応した演出態様が実行された場合には、遊技者は、現在の未実行保留表示情報の表示態様がどのようになっているのかについて強い関心を抱くことになる。このように、本特徴によれば、既実行保留表示情報又は未実行保留表示情報の現在の表示態様に対して強い関心を遊技者に抱かせることができ、遊技の興趣向上を図ることができる。

【 7 4 7 0 】

[ 特徴 w A 1 7 ]

特徴 w A 1 から特徴 w A 1 6 までのいずれか一つに記載の遊技機であって、

前記既実行保留表示情報又は前記未実行保留表示情報の前記表示態様が変化することを示唆する第 1 変化示唆演出を実行可能な手段を備え、

前記第 1 変化示唆演出が実行された場合であっても、前記表示態様が変化しない場合がある

ことを特徴とする遊技機。

【 7 4 7 1 】

本特徴によれば、既実行保留表示情報又は未実行保留表示情報の表示態様が変化することを示唆する第 1 変化示唆演出が実行された場合であっても、既実行保留表示情報又は未実行保留表示情報の表示態様が変化しない場合があるので、例えば、一の既実行保留表示情報の表示態様が変化すれば所定数の既実行保留表示エリアに表示される全ての既実行保留表示情報が同一の表示態様に揃うといった状況において、第 1 変化示唆演出が実行された場合には、遊技者は、表示態様が変化する事象の発生を期待しつつ（当該第 1 変化示唆演出がガセではないことを期待しつつ）、さらに、所定数の既実行保留表示エリアに表示される既実行保留表示情報のうち、当該一の既実行保留表示情報の表示態様が変化して欲しいといった期待感を抱くことになる。このように、本特徴によれば、従来にはない新しい期待感を遊技者に抱かせることができ、遊技の興趣向上を図ることができる。

【 7 4 7 2 】

[ 特徴 w A 1 8 ]

特徴 w A 1 から特徴 w A 1 7 までのいずれか一つに記載の遊技機であって、

前記既実行保留表示情報又は前記未実行保留表示情報の前記表示態様が変化することを示唆する第 2 変化示唆演出を実行可能な手段を備え、

前記第 2 変化示唆演出が実行された場合には、前記表示態様が必ず変化する

ことを特徴とする遊技機。

【 7 4 7 3 】

本特徴によれば、既実行保留表示情報又は未実行保留表示情報の表示態様が変化することを示唆する第 2 変化示唆演出が実行された場合には、既実行保留表示情報又は未実行保留表示情報の表示態様が必ず変化するるので、例えば、一の既実行保留表示情報の表示態様が変化すれば所定数の既実行保留表示エリアに表示される全ての既実行保留表示情報が同一の表示態様に揃うといった状況において、第 2 変化示唆演出が実行された場合には、遊技者は、所定数の既実行保留表示エリアに表示される既実行保留表示情報のうち、当該一の既実行保留表示情報の表示態様が変化して欲しいといった期待感を抱くことになる。また、例えば、全ての未実行保留表示情報が既に同一の表示態様に揃っているといった状況において、第 2 変化示唆演出が実行された場合には、遊技者は、未実行保留表示情報の表示態様は変化して欲しくないのに既実行保留表示情報の表示態様が変化して欲しいといった感情を抱くことになる。このように、本特徴によれば、従来にはない新しい感情を遊技者に抱かせることができ、遊技の興趣向上を図ることができる。

【 7 4 7 4 】

[ 特徴 w A 1 9 ]

特徴 w A 1 から特徴 w A 1 8 までのいずれか一つに記載の遊技機であって、

前記既実行保留表示情報又は前記未実行保留表示情報の変化後の前記表示態様を示唆する演出を実行可能な手段を備える

ことを特徴とする遊技機。

## 【 7 4 7 5 】

本特徴によれば、既実行保留表示情報又は未実行保留表示情報の変化後の表示態様を示唆する演出を実行可能な手段を備えるので、例えば、当該演出が実行された状況において、当該演出によって示唆された変化後の表示態様に变化すれば全ての既実行保留表示情報が同一の表示態様に揃うことになる一の既実行保留表示情報が存在する場合には、遊技者は、当該一の既実行保留表示情報が当該演出によって示唆された表示態様に变化して欲しいといった期待感を抱くことになる。このように、本特徴によれば、従来にはない新しい感情を遊技者に抱かせることができ、遊技の興趣向上を図ることができる。

## 【 7 4 7 6 】

< 特徴 w B 群 >

特徴 w B 群は、上述した各実施形態、変形例、又はこれらの組み合わせから抽出され、主に第 5 実施形態とその変形例から抽出される。

## 【 7 4 7 7 】

[ 特徴 w B 1 ]

遊技球が入球可能な入球手段（第 1 始動口 3 3）と、

前記入球手段への遊技球の入球を契機として特別情報（当たり乱数カウンタ C 1 の値）を取得する情報取得手段と、

前記入球手段に遊技球が入球したことによって取得された前記特別情報を特定の上限度まで記憶可能な取得情報記憶手段（第 1 保留エリア R a）と、

前記取得情報記憶手段に記憶された前記特別情報の数に対応した数の未実行保留表示情報（未実行保留表示アイコン H）を表示可能な未実行保留表示エリア（未実行保留表示エリア D h）を表示する未実行保留表示手段と、

前記取得情報記憶手段に記憶された前記特別情報が所定条件（大当たり当選となる値と一致すること）を満たすか否かを遊技回毎に判定する判定手段と、

前記判定手段による前記判定の結果を報知する遊技動作が開始されてから前記遊技動作が終了されることを遊技回動作の 1 回とした場合に、当該遊技回動作を制御する遊技回制御手段と、

前記未実行保留表示エリアに表示されている前記未実行保留表示情報に対応する前記特別情報が前記所定条件を満たす可能性を、当該可能性の高低に対応して設定された上位から下位までの複数の段階に応じた前記未実行保留表示情報の表示態様を変化させることによって示唆する保留変化手段と、

前記未実行保留表示情報の表示態様の変化の方向を前記下位側から前記上位側への一方に制限する手段と、

前記遊技回制御手段による遊技回動作の実行後の前記遊技回に対応する保留表示情報を既実行保留表示情報（既実行保留表示アイコン Z）として所定数表示可能な既実行保留表示エリア（既実行保留表示エリア D z）を表示する既実行保留表示手段と、

前記既実行保留表示エリアにおいて表示されている前記既実行保留表示情報の前記表示態様を変化させる手段（図 2 4 1 のステップ S 9 のアシスト設定処理であって、ケース 3、4 が該当）と、

を備え、

前記未実行保留表示情報の表示態様として、第 1 の表示態様（例えば緑色の表示色）と、前記複数の段階の中で前記第 1 の表示態様より上位の段階である第 2 の表示態様（例えば赤色の表示色）と、を少なくとも有し、

特定の保留表示情報が前記既実行保留表示エリアに移行する場合に、特定条件下においては（変動実行中保留表示アイコン Y が既実行保留表示エリアに移行することによって、所定数の既実行保留表示エリア D z に表示される全ての既実行保留表示アイコン Z が同一の表示色に揃うことになるといった状況下においては）、前記特定の保留表示情報が前記第 2 の表示態様で表示されている場合より前記第 1 の表示態様で表示されている場合の方が、遊技者にとっての有利性が高い（既実行保留予告）

ことを特徴とする遊技機。

10

20

30

40

50

## 【 7 4 7 8 】

本特徴によれば、未実行保留表示エリアに、取得情報記憶手段に記憶された特別情報の数に対応した数の未実行保留表示情報が表示され、既実行保留表示エリアに、遊技回制御手段による遊技回動作の実行後の遊技回に対応する保留表示情報が既実行保留表示情報として表示される。そして、特定の保留表示情報が既実行保留表示エリアに移行する場合に、特定条件下においては、特定の保留表示情報が第 2 の表示態様で表示されている場合より、第 1 の表示態様で表示されている場合の方が、遊技者にとっての有利性が高い。このために、保留表示情報に対応する特別情報が所定条件を満たす可能性が第 2 の表示態様より低い第 1 の表示態様であっても、特定条件下においては、保留表示情報が第 2 の表示態様に変化することなく第 1 の表示態様のままで、既実行保留表示エリアに移行して欲しいとの期待感を、遊技者に対して付与することができる。また、保留表示情報の第 1 の表示態様に、第 1 の表示態様に対して設定された特別情報が所定条件を満たす可能性の段階とは相違する、遊技者にとっての有利性についての特別の意味を持たせることができる。したがって、本特徴によれば、遊技の興趣向上を図ることができる。

10

## 【 7 4 7 9 】

さらに、本特徴によれば、既実行保留表示エリアにおいて表示されている既実行保留表示情報の表示態様が変化する場合がある。ここで、特定条件下にあるということが、例えば、特定の保留表示情報が既実行保留表示エリアに移行することによって、既実行保留表示エリア内の既実行保留表示情報の表示態様が全て同一の表示態様に揃うといった状況下にあることとすると、遊技者に対して、例えば、このままでは所定数の既実行保留表示エリアに表示されている全ての既実行保留表示情報の表示態様が同一の表示態様に揃うことがないような状況であっても、もしかしたら既実行保留表示エリアに表示されている既実行保留表示情報の表示態様が変化し、特定の保留表示情報が既実行保留表示エリアに移行することによって、所定数の既実行保留表示エリアに表示される全ての既実行保留表示情報が同一の表示態様に揃うことが起きるのではないかといった期待感を抱かせることができる。そして、実際に既実行保留表示エリアに表示されている既実行保留表示情報の表示態様が変化し、特定の保留表示情報が既実行保留表示エリアに移行することによって、所定数の既実行保留表示エリアに表示される全ての既実行保留表示情報が同一の表示態様に揃った場合には、遊技者に対して、大きな喜びを与えることができる。

20

## 【 7 4 8 0 】

30

## &lt; 特徴 w C 群 &gt;

特徴 w C 群は、上述した各実施形態、変形例、又はこれらの組み合わせから抽出され、主に第 5 実施形態とその変形例から抽出される。

## 【 7 4 8 1 】

## [ 特徴 w C 1 ]

遊技球が入球可能な入球手段（第 1 始動口 3 3）と、  
前記入球手段への遊技球の入球を契機として特別情報（当たり乱数カウンタ C 1 の値）を取得する情報取得手段と、  
前記入球手段に遊技球が入球したことによって取得された前記特別情報を特定の上限数まで記憶可能な取得情報記憶手段（第 1 保留エリア R a）と、  
前記取得情報記憶手段に記憶された前記特別情報の数に対応した数の未実行保留表示情報（未実行保留表示アイコン H）を表示可能な未実行保留表示エリア（未実行保留表示エリア D h）を表示する未実行保留表示手段と、  
前記取得情報記憶手段に記憶された前記特別情報が所定条件（大当たり当選となる値と一致すること）を満たすか否かを遊技回毎に判定する判定手段と、  
前記判定手段による前記判定の結果を報知する遊技動作が開始されてから前記遊技動作が終了されることを遊技回動作の 1 回とした場合に、当該遊技回動作を制御する遊技回制御手段と、  
前記未実行保留表示エリアに表示されている前記未実行保留表示情報に対応する前記特別情報が前記所定条件を満たす可能性を、当該可能性の高低に対応して設定された上位か

40

50

ら下位までの複数の段階に応じた前記未実行保留表示情報の表示態様を変化させることによって示唆する保留変化手段と、

前記未実行保留表示情報の表示態様の变化の方向を前記下位側から前記上位側への一方に制限する手段と、

前記遊技回制御手段による遊技回動作の実行後の前記遊技回に対応する保留表示情報を既実行保留表示情報（既実行保留表示アイコン Z）として所定数表示可能な既実行保留表示エリア（既実行保留表示エリア D z）を表示する既実行保留表示手段と、

を備え、

前記未実行保留表示情報の表示態様として、第 1 の表示態様（例えば緑色の表示色）と、前記複数の段階の中で前記第 1 の表示態様より上位の段階である第 2 の表示態様（例えば赤色の表示色）と、を少なくとも有し、

前記既実行保留表示情報の表示形状は、前記未実行保留表示情報の表示形状と異なり、特定の保留表示情報が前記既実行保留表示エリアに移行する場合に、特定条件下においては（変動実行中保留表示アイコン Y が既実行保留表示エリアに移行することによって、所定数の既実行保留表示エリア D z に表示される全ての既実行保留表示アイコン Z が同一の表示色に揃うことになるといった状況下においては）、前記特定の保留表示情報が前記第 2 の表示態様で表示されている場合より前記第 1 の表示態様で表示されている場合の方が、遊技者にとっての有利性が高い（既実行保留予告）

ことを特徴とする遊技機。

【 7 4 8 2 】

本特徴によれば、未実行保留表示エリアに、取得情報記憶手段に記憶された特別情報の数に対応した数の未実行保留表示情報が表示され、既実行保留表示エリアに、遊技回制御手段による遊技回動作の実行後の遊技回に対応する保留表示情報が既実行保留表示情報として表示される。そして、特定の保留表示情報が既実行保留表示エリアに移行する場合に、特定条件下においては、特定の保留表示情報が第 2 の表示態様で表示されている場合より、第 1 の表示態様で表示されている場合の方が、遊技者にとっての有利性が高い。このために、保留表示情報に対応する特別情報が所定条件を満たす可能性が第 2 の表示態様より低い第 1 の表示態様であっても、特定条件下においては、保留表示情報が第 2 の表示態様に変化することなく第 1 の表示態様のままで、既実行保留表示エリアに移行して欲しいとの期待感を、遊技者に対して付与することができる。また、保留表示情報の第 1 の表示態様に、第 1 の表示態様に対して設定された特別情報が所定条件を満たす可能性の段階とは相違する、遊技者にとっての有利性についての特別の意味を持たせることができる。したがって、本特徴によれば、遊技の興趣向上を図ることができる。

【 7 4 8 3 】

さらに、本特徴によれば、既実行保留表示情報の表示形状は、未実行保留表示情報の表示形状と異なるので、未実行保留表示情報と既実行保留表示情報との判別が容易となる。このために、特定の保留表示情報が未実行保留表示エリアから変動実行中保留表示エリアを経て既実行保留表示エリアに移行したことの判別が容易となる。したがって、視認性が向上することによって、遊技の興趣向上をいっそう図ることができる。

【 7 4 8 4 】

< 特徴 w D 群 >

特徴 w D 群は、上述した各実施形態、変形例、又はこれらの組み合わせから抽出され、主に第 5 実施形態とその変形例から抽出される。

【 7 4 8 5 】

[ 特徴 w D 1 ]

遊技球が入球可能な入球手段（第 1 始動口 3 3）と、

前記入球手段への遊技球の入球を契機として特別情報（当たり乱数カウンタ C 1 の値）を取得する情報取得手段と、

前記入球手段に遊技球が入球したことによって取得された前記特別情報を特定の上限数まで記憶可能な取得情報記憶手段（第 1 保留エリア R a）と、

10

20

30

40

50

前記取得情報記憶手段に記憶された前記特別情報の数に対応した数の未実行保留表示情報（未実行保留表示アイコンH）を表示可能な未実行保留表示エリア（未実行保留表示エリアDh）を表示する未実行保留表示手段と、

前記取得情報記憶手段に記憶された前記特別情報が所定条件（大当たり当選となる値と一致すること）を満たすか否かを遊技回毎に判定する判定手段と、

前記判定手段による前記判定の結果を報知する遊技動作が開始されてから前記遊技動作が終了されることを遊技回動作の1回とした場合に、当該遊技回動作を制御する遊技回制御手段と、

前記未実行保留表示エリアに表示されている前記未実行保留表示情報に対応する前記特別情報が前記所定条件を満たす可能性を、当該可能性の高低に対応して設定された上位から下位までの複数の段階に応じた前記未実行保留表示情報の表示態様を変化させることによって示唆する保留変化手段と、

10

前記未実行保留表示情報の表示態様の变化の方向を前記下位側から前記上位側への一方に制限する手段と、

前記遊技回制御手段による遊技回動作の実行後の前記遊技回に対応する保留表示情報を既実行保留表示情報（既実行保留表示アイコンZ）として所定数表示可能な既実行保留表示エリア（既実行保留表示エリアDz）を表示する既実行保留表示手段と、

当該遊技機の遊技状態を、第1遊技状態から、前記第1遊技状態よりも遊技者に有利な第2遊技状態に移行させることが可能な遊技状態移行手段と、

を備え、

20

前記未実行保留表示情報の表示態様として、第1の表示態様（例えば緑色の表示色）と、前記複数の段階の中で前記第1の表示態様より上位の段階である第2の表示態様（例えば赤色の表示色）と、を少なくとも有し、

特定の保留表示情報が前記既実行保留表示エリアに移行する場合に、特定条件下においては（変動実行中保留表示アイコンYが既実行保留表示エリアに移行することによって、所定数の既実行保留表示エリアDzに表示される全ての既実行保留表示アイコンZが同一の表示色に揃うことになるといった状況下においては）、前記特定の保留表示情報が前記第2の表示態様で表示されている場合より前記第1の表示態様で表示されている場合の方が、遊技者にとっての有利性が高く（既実行保留予告）、

前記第2遊技状態においては、前記特定の保留表示情報が前記既実行保留表示エリアに移行する場合に、前記特定の保留表示情報が前記第2の表示態様で表示されている場合より前記第1の表示態様で表示されている場合の方が、遊技者にとっての有利性が高くなる制御を実行しない手段を備える

30

ことを特徴とする遊技機。

#### 【7486】

本特徴によれば、未実行保留表示エリアに、取得情報記憶手段に記憶された特別情報の数に対応した数の未実行保留表示情報が表示され、既実行保留表示エリアに、遊技回制御手段による遊技回動作の実行後の遊技回に対応する保留表示情報が既実行保留表示情報として表示される。そして、特定の保留表示情報が既実行保留表示エリアに移行する場合に、特定条件下においては、特定の保留表示情報が第2の表示態様で表示されている場合より、第1の表示態様で表示されている場合の方が、遊技者にとっての有利性が高い。このために、保留表示情報に対応する特別情報が所定条件を満たす可能性が第2の表示態様より低い第1の表示態様であっても、特定条件下においては、保留表示情報が第2の表示態様に変化することなく第1の表示態様のままで、既実行保留表示エリアに移行して欲しいとの期待感を、遊技者に対して付与することができる。また、保留表示情報の第1の表示態様に、第1の表示態様に対して設定された特別情報が所定条件を満たす可能性の段階とは相違する、遊技者にとっての有利性についての特別の意味を持たせることができる。したがって、本特徴によれば、遊技の興趣向上を図ることができる。

40

#### 【7487】

さらに、本特徴によれば、第1遊技状態よりも遊技者に有利な第2遊技状態においては

50

、特定の保留表示情報が既実行保留表示エリアに移行する場合に、特定の保留表示情報が第2の表示態様で表示されている場合より第1の表示態様で表示されている場合の方が、遊技者にとっての有利性が高くなる制御を実行しない。第2遊技状態は、既に第1遊技状態よりも遊技者に有利な状態であり、上述した新たな制御の必要性は第1遊技状態よりも低い。このため、本特徴では、第2遊技状態では、上述した新たな制御を行わないことによって制御を簡略化することができるとともに、第1遊技状態では、特定の保留表示情報が既実行保留表示エリアに移行する場合に、特定の保留表示情報が第2の表示態様で表示されている場合より第1の表示態様で表示されている場合の方が、遊技者にとっての有利性が高くなるといった上述した新たな制御を実行することによって遊技の興趣向上を図ることができる。

10

【7488】

<特徴wE群>

特徴wE群は、上述した各実施形態、変形例、又はこれらの組み合わせから抽出され、主に第5実施形態とその変形例から抽出される。

【7489】

[特徴wE1]

遊技球が入球可能な入球手段(第1始動口33)と、

前記入球手段への遊技球の入球を契機として特別情報(当たり乱数カウンタC1の値)を取得する情報取得手段と、

前記入球手段に遊技球が入球したことによって取得された前記特別情報を特定の上限数まで記憶可能な取得情報記憶手段(第1保留エリアRa)と、

20

前記取得情報記憶手段に記憶された前記特別情報の数に対応した数の未実行保留表示情報(未実行保留表示アイコンH)を表示可能な未実行保留表示エリア(未実行保留表示エリアDh)を表示する未実行保留表示手段と、

前記取得情報記憶手段に記憶された前記特別情報が所定条件(大当たり当選となる値と一致すること)を満たすか否かを遊技回毎に判定する判定手段と、

前記判定手段による前記判定の結果を報知する遊技動作が開始されてから前記遊技動作が終了されることを遊技回動作の1回とした場合に、当該遊技回動作を制御する遊技回制御手段と、

前記未実行保留表示エリアに表示されている前記未実行保留表示情報に対応する前記特別情報が前記所定条件を満たす可能性を、当該可能性の高低に対応して設定された上位から下位までの複数の段階に応じた前記未実行保留表示情報の表示態様を変化させることによって示唆する保留変化手段と、

30

前記未実行保留表示情報の表示態様の変化の方向を前記下位側から前記上位側への一方向に制限する手段と、

前記遊技回制御手段による遊技回動作の実行後の前記遊技回に対応する保留表示情報を既実行保留表示情報(既実行保留表示アイコンZ)として所定数表示可能な既実行保留表示エリア(既実行保留表示エリアDz)を表示する既実行保留表示手段と、

を備え、

前記未実行保留表示情報の表示態様として、第1の表示態様(例えば緑色の表示色)と、前記複数の段階の中で前記第1の表示態様より上位の段階である第2の表示態様(例えば赤色の表示色)と、を少なくとも有し、

40

前記既実行保留表示エリアにおいて前記既実行保留表示情報を表示可能な前記所定数は一定であり、

特定の保留表示情報が前記既実行保留表示エリアに移行する場合に、特定条件下においては(変動実行中保留表示アイコンYが既実行保留表示エリアに移行することによって、所定数の既実行保留表示エリアDzに表示される全ての既実行保留表示アイコンZが同一の表示色に揃うことになるといった状況下においては)、前記特定の保留表示情報が前記第2の表示態様で表示されている場合より前記第1の表示態様で表示されている場合の方が、遊技者にとっての有利性が高い(既実行保留予告)

50



ことを特徴とする遊技機。

【 7 4 9 0 】

本特徴によれば、未実行保留表示エリアに、取得情報記憶手段に記憶された特別情報の数に対応した数の未実行保留表示情報が表示され、既実行保留表示エリアに、遊技回制御手段による遊技回動作の実行後の遊技回に対応する保留表示情報が既実行保留表示情報として表示される。そして、特定の保留表示情報が既実行保留表示エリアに移行する場合に、特定条件下においては、特定の保留表示情報が第 2 の表示態様で表示されている場合より、第 1 の表示態様で表示されている場合の方が、遊技者にとっての有利性が高い。このために、保留表示情報に対応する特別情報が所定条件を満たす可能性が第 2 の表示態様より低い第 1 の表示態様であっても、特定条件下においては、保留表示情報が第 2 の表示態様に変化することなく第 1 の表示態様のままで、既実行保留表示エリアに移行して欲しいとの期待感を、遊技者に対して付与することができる。また、保留表示情報の第 1 の表示態様に、第 1 の表示態様に対して設定された特別情報が所定条件を満たす可能性の段階とは相違する、遊技者にとっての有利性についての特別の意味を持たせることができる。したがって、本特徴によれば、遊技の興趣向上を図ることができる。

10

【 7 4 9 1 】

さらに、本特徴によれば、既実行保留表示エリアにおいて既実行保留表示情報を表示可能な所定数は一定であることから、既実行保留表示エリアにおいて表示される既実行保留表示情報の表示態様が全て同一に揃う難易度が、一定となる。このために、当該難易度が変化して、不要な期待感や落胆感を遊技者に付与することを抑制することができる。

20

【 7 4 9 2 】

< 特徴 w F 群 >

特徴 w F 群は、上述した各実施形態、変形例、又はこれらの組み合わせから抽出され、主に第 5 実施形態とその変形例から抽出される。

【 7 4 9 3 】

[ 特徴 w F 1 ]

遊技球が入球可能な入球手段（第 1 始動口 3 3）と、

前記入球手段への遊技球の入球を契機として特別情報（当たり乱数カウンタ C 1 の値）を取得する情報取得手段と、

前記入球手段に遊技球が入球したことによって取得された前記特別情報を特定の上限数まで記憶可能な取得情報記憶手段（第 1 保留エリア R a）と、

30

前記取得情報記憶手段に記憶された前記特別情報の数に対応した数の未実行保留表示情報（未実行保留表示アイコン H）を表示可能な未実行保留表示エリア（未実行保留表示エリア D h）を表示する未実行保留表示手段と、

前記取得情報記憶手段に記憶された前記特別情報が所定条件（大当たり当選となる値と一致すること）を満たすか否かを遊技回毎に判定する判定手段と、

前記判定手段による前記判定の結果を報知する遊技動作が開始されてから前記遊技動作が終了されることを遊技回動作の 1 回とした場合に、当該遊技回動作を制御する遊技回制御手段と、

前記未実行保留表示エリアに表示されている前記未実行保留表示情報に対応する前記特別情報が前記所定条件を満たす可能性を、当該可能性の高低に対応して設定された上位から下位までの複数の段階に応じた前記未実行保留表示情報の表示態様を変化させることによって示唆する保留変化手段と、

40

前記未実行保留表示情報の表示態様の変化の方向を前記下位側から前記上位側への一方向に制限する手段と、

前記遊技回制御手段による遊技回動作の実行後の前記遊技回に対応する保留表示情報を既実行保留表示情報（既実行保留表示アイコン Z）として所定数表示可能な既実行保留表示エリア（既実行保留表示エリア D z）を表示する既実行保留表示手段と、

前記既実行保留表示エリアにおいて表示されている前記既実行保留表示情報を消去条件の成立に基づいて消去する（遊技が行われていないと判定されてから所定時間経過後に既

50

実行保留表示アイコン Z を消去する ) 手段と、  
を備え、

前記未実行保留表示情報の表示態様として、第 1 の表示態様 (例えば緑色の表示色) と、前記複数の段階の中で前記第 1 の表示態様より上位の段階である第 2 の表示態様 (例えば赤色の表示色) と、を少なくとも有し、

特定の保留表示情報が前記既実行保留表示エリアに移行する場合に、特定条件下においては (変動実行中保留表示アイコン Y が既実行保留表示エリアに移行することによって、所定数の既実行保留表示エリア D z に表示される全ての既実行保留表示アイコン Z が同一の表示色に揃うことになるという状況下においては)、前記特定の保留表示情報が前記第 2 の表示態様で表示されている場合より前記第 1 の表示態様で表示されている場合の方が、遊技者にとっての有利性が高い (既実行保留予告)

10

ことを特徴とする遊技機。

【 7 4 9 4 】

本特徴によれば、未実行保留表示エリアに、取得情報記憶手段に記憶された特別情報の数に対応した数の未実行保留表示情報が表示され、既実行保留表示エリアに、遊技回制御手段による遊技回動作の実行後の遊技回に対応する保留表示情報が既実行保留表示情報として表示される。そして、特定の保留表示情報が既実行保留表示エリアに移行する場合に、特定条件下においては、特定の保留表示情報が第 2 の表示態様で表示されている場合より、第 1 の表示態様で表示されている場合の方が、遊技者にとっての有利性が高い。このために、保留表示情報に対応する特別情報が所定条件を満たす可能性が第 2 の表示態様より低い第 1 の表示態様であっても、特定条件下においては、保留表示情報が第 2 の表示態様に変化することなく第 1 の表示態様のままで、既実行保留表示エリアに移行して欲しいとの期待感を、遊技者に対して付与することができる。また、保留表示情報の第 1 の表示態様に、第 1 の表示態様に対して設定された特別情報が所定条件を満たす可能性の段階とは相違する、遊技者にとっての有利性についての特別の意味を持たせることができる。したがって、本特徴によれば、遊技の興趣向上を図ることができる。

20

【 7 4 9 5 】

さらに、本特徴によれば、既実行保留表示エリアにおいて表示されている既実行保留表示情報を消去条件の成立に基づいて消去することによって、遊技者が交替する場合に、前の遊技者による遊技によって貯えられた既実行保留表示情報が残ること抑制することができる。このために、遊技者が交替した場合に、既実行保留表示エリア内に既実行保留表示情報が無い状態で遊技を開始することができ、既実行保留表示エリア内に既実行保留表示情報が残って煩わしい気持ちに遊技者をさせることもない。

30

【 7 4 9 6 】

< 特徴 w G 群 >

特徴 w G 群は、上述した各実施形態、変形例、又はこれらの組み合わせから抽出され、主に第 5 実施形態とその変形例から抽出される。

【 7 4 9 7 】

[ 特徴 w G 1 ]

遊技球が入球可能な入球手段 (第 1 始動口 3 3 ) と、

40

前記入球手段への遊技球の入球を契機として特別情報 (当たり乱数カウンタ C 1 の値) を取得する情報取得手段と、

前記入球手段に遊技球が入球したことによって取得された前記特別情報を特定の上限数まで記憶可能な取得情報記憶手段 (第 1 保留エリア R a ) と、

前記取得情報記憶手段に記憶された前記特別情報の数に対応した数の未実行保留表示情報 (未実行保留表示アイコン H) を表示可能な未実行保留表示エリア (未実行保留表示エリア D h) を表示する未実行保留表示手段と、

前記取得情報記憶手段に記憶された前記特別情報が所定条件 (大当たり当選となる値と一致すること) を満たすか否かを遊技回毎に判定する判定手段と、

前記判定手段による前記判定の結果を報知する遊技動作が開始されてから前記遊技動作

50

が終了されることを遊技回動作の１回とした場合に、当該遊技回動作を制御する遊技回制御手段と、

前記未実行保留表示エリアに表示されている前記未実行保留表示情報に対応する前記特別情報が前記所定条件を満たす可能性を、当該可能性の高低に対応して設定された上位から下位までの複数の段階に応じた前記未実行保留表示情報の表示態様を変化させることによって示唆する保留変化手段と、

前記未実行保留表示情報の表示態様の变化の方向を前記下位側から前記上位側への一方に制限する手段と、

前記遊技回制御手段による遊技回動作の実行後の前記遊技回に対応する保留表示情報を既実行保留表示情報（既実行保留表示アイコンＺ）として所定数表示可能な既実行保留表示エリア（既実行保留表示エリアＤｚ）を表示する既実行保留表示手段と、

10

を備え、

前記未実行保留表示情報の表示態様として、第１の表示態様（例えば緑色の表示色）と、前記複数の段階の中で前記第１の表示態様より上位の段階である第２の表示態様（例えば赤色の表示色）と、を少なくとも有し、

特定の保留表示情報が前記既実行保留表示エリアに移行する場合に、特定条件下においては（変動実行中保留表示アイコンＹが既実行保留表示エリアに移行することによって、所定数の既実行保留表示エリアＤｚに表示される全ての既実行保留表示アイコンＺが同一の表示色に揃うことになるといった状況下においては）、前記特定の保留表示情報が前記第２の表示態様で表示されている場合より前記第１の表示態様で表示されている場合の方が、遊技者にとっての有利性が高く（既実行保留予告）、

20

前記特定条件下において前記特定の保留表示情報が前記第１の表示態様で前記既実行保留表示エリアに移行した場合に、遊技者にとっての有利性が高いことを示す演出（女性キャラクター演出設定処理）を実行する手段を備える

ことを特徴とする遊技機。

#### 【 7 4 9 8 】

本特徴によれば、未実行保留表示エリアに、取得情報記憶手段に記憶された特別情報の数に対応した数の未実行保留表示情報が表示され、既実行保留表示エリアに、遊技回制御手段による遊技回動作の実行後の遊技回に対応する保留表示情報が既実行保留表示情報として表示される。そして、特定の保留表示情報が既実行保留表示エリアに移行する場合に、特定条件下においては、特定の保留表示情報が第２の表示態様で表示されている場合より、第１の表示態様で表示されている場合の方が、遊技者にとっての有利性が高い。このために、保留表示情報に対応する特別情報が所定条件を満たす可能性が第２の表示態様より低い第１の表示態様であっても、特定条件下においては、保留表示情報が第２の表示態様に変化することなく第１の表示態様のままで、既実行保留表示エリアに移行して欲しいとの期待感を、遊技者に対して付与することができる。また、保留表示情報の第１の表示態様に、第１の表示態様に対して設定された特別情報が所定条件を満たす可能性の段階とは相違する、遊技者にとっての有利性についての特別の意味を持たせることができる。したがって、本特徴によれば、遊技の興趣向上を図ることができる。

30

#### 【 7 4 9 9 】

さらに、本特徴によれば、特定条件下において特定の保留表示情報が第１の表示態様で既実行保留表示エリアに移行した場合に、遊技者にとっての有利性が高いことを示す演出が実行されることから、遊技者に対していっそうの期待感を付与することができる。

40

#### 【 7 5 0 0 】

< 特徴 w H 群 >

特徴 w H 群は、上述した各実施形態、変形例、又はこれらの組み合わせから抽出され、主に第 5 実施形態とその変形例 1 5 から抽出される。

#### 【 7 5 0 1 】

[ 特徴 w H 1 ]

遊技球が入球可能な入球手段（第 1 始動口 3 3）と、

50

前記入球手段への遊技球の入球を契機として特別情報（当たり乱数カウンタ C 1 の値）を取得する情報取得手段と、

前記入球手段に遊技球が入球したことによって取得された前記特別情報を特定の上限数まで記憶可能な取得情報記憶手段（第 1 保留エリア R a ）と、

前記取得情報記憶手段に記憶された前記特別情報の数に対応した数の未実行保留表示情報（未実行保留表示アイコン H ）を表示可能な未実行保留表示エリア（未実行保留表示エリア D h ）を表示する未実行保留表示手段と、

前記取得情報記憶手段に記憶された前記特別情報が所定条件（大当たり当選となる値と一致すること）を満たすか否かを遊技回毎に判定する判定手段と、

前記判定手段による前記判定の結果を報知する遊技動作が開始されてから前記遊技動作が終了されることを遊技回動作の 1 回とした場合に、当該遊技回動作（図柄を変動させる変動遊技）を制御する遊技回制御手段と、

前記判定手段によって前記特別情報が前記所定条件を満たすと判定された場合に、前記遊技回動作の終了後に遊技者に有利な特別遊技状態（開閉実行モード）を発生させる特別遊技状態発生手段と、

前記未実行保留表示エリアに表示されている前記未実行保留表示情報に対応する前記特別情報が前記所定条件を満たす可能性を、当該可能性の高低に対応して設定された上位から下位までの複数の段階に応じた前記未実行保留表示情報の表示態様を変化させることによって示唆する保留変化手段と、

前記未実行保留表示情報の前記表示態様の変化の方向を前記下位側から前記上位側への一方向に制限する手段と、

前記遊技回制御手段による遊技回動作の実行後の前記遊技回に対応する保留表示情報を既実行保留表示情報（既実行保留表示アイコン Z ）として所定数表示可能な既実行保留表示エリア（既実行保留表示エリア D z ）を表示する既実行保留表示手段と、

を備え、

前記未実行保留表示情報の表示態様として、前記複数の段階の中で最も下位側の第 1 の表示態様（白色）と、前記第 1 の表示態様より上位の段階である第 2 の表示態様（白色より上位の色、例えば青色）と、を少なくとも有し、

前記所定数の既実行保留表示エリアに表示される全ての既実行保留表示情報が前記第 2 の表示態様であり、前記未実行保留表示エリアに表示される全ての未実行保留表示情報が前記第 1 の表示態様である場合に、前記遊技回動作として所定態様の前記遊技動作を表示し得る（所定のプレミアムリーチ演出を実行して所定のプレミアム画像を表示し得る）

ことを特徴とする遊技機。

#### 【 7 5 0 2 】

本特徴によれば、所定数の既実行保留表示エリアに表示される全ての既実行保留表示情報が第 2 の表示態様（青色）であり、未実行保留表示エリアに表示される全ての未実行保留表示情報が第 1 の表示態様（白色）である場合に、遊技回動作として所定態様の遊技動作が表示され得るので、遊技者に対して、既実行保留表示エリアに表示される全ての既実行保留表示情報が第 2 の表示態様に揃い、かつ、未実行保留表示エリアに表示される全ての未実行保留表示情報が第 1 の表示態様に揃って欲しいといった、従来にはない新しい期待感を抱かせることができる。

#### 【 7 5 0 3 】

特に、従来の遊技機においては、遊技回動作の実行後には、当該遊技回動作の遊技回に対応する保留表示情報が所定条件を満たす可能性の高い表示態様で表示されていた場合であっても、当該保留表示情報が所定条件を満たさずに当該遊技回動作が終了した場合には当該表示態様は意味を失ってしまうことになる。

#### 【 7 5 0 4 】

しかしながら、本特徴によれば、遊技回動作の実行後の遊技回に対応する保留表示情報が既実行保留表示情報として表示され、所定数の既実行保留表示エリアに表示される全ての既実行保留表示情報が第 2 の表示態様であり、未実行保留表示エリアに表示される全て

10

20

30

40

50

の未実行保留表示情報が第1の表示態様である場合に、遊技回動作として所定態様の遊技動作が表示され得る。したがって、所定条件を満たさずに当該遊技回動作が終了した遊技回に対応する既実行保留表示情報に対しても意味を持たせることができ、遊技者の関心を引くことができる。この結果、遊技の興趣向上を図ることができる。

【7505】

[特徴wH2]

特徴wH1に記載の遊技機であって、

前記所定数の既実行保留表示エリアに表示される全ての既実行保留表示情報が前記第1の表示態様（白色）であり、前記未実行保留表示エリアに表示される全ての未実行保留表示情報が前記第2の表示態様（青色）である場合に、前記遊技回の結果として前記特別遊技状態の発生に対応した結果（大当たり当選を告知する画像）を表示し得る

10

ことを特徴とする遊技機。

【7506】

本特徴によれば、所定数の既実行保留表示エリアに表示される全ての既実行保留表示情報が第1の表示態様であり、未実行保留表示エリアに表示される全ての未実行保留表示情報が第2の表示態様である場合に、遊技回の結果として特別遊技状態の発生に対応した結果が表示され得るので、遊技者に対して、既実行保留表示エリアに表示される全ての既実行保留表示情報が第1の表示態様に揃い、かつ、未実行保留表示エリアに表示される全ての未実行保留表示情報が第2の表示態様に揃って欲しいといった、従来にはない新しい期待感を抱かせることができる。

20

【7507】

特に、従来の遊技機においては、遊技回動作の実行後には、当該遊技回動作の遊技回に対応する保留表示情報が所定条件を満たす可能性の高い表示態様で表示されていた場合であっても、当該保留表示情報が所定条件を満たさずに当該遊技回動作が終了した場合には当該表示態様は意味を失ってしまうことになる。

【7508】

しかしながら、本特徴によれば、遊技回動作の実行後の遊技回に対応する保留表示情報が既実行保留表示情報として表示され、所定数の既実行保留表示エリアに表示される全ての既実行保留表示情報が第1の表示態様であり、未実行保留表示エリアに表示される全ての未実行保留表示情報が第2の表示態様である場合に、遊技回の結果として特別遊技状態の発生に対応した結果が表示され得る。したがって、所定条件を満たさずに当該遊技回動作が終了した遊技回に対応する既実行保留表示情報に対しても意味を持たせることができ、遊技者の関心を引くことができる。この結果、遊技の興趣向上を図ることができる。

30

【7509】

[特徴wH3]

特徴wH1または特徴wH2に記載の遊技機であって、

前記既実行保留表示エリアの前記既実行保留表示情報の表示態様を変化させる（既実行保留表示エリアDzの既実行保留表示アイコンZの表示態様を変化させる）手段を備えることを特徴とする遊技機。

【7510】

本特徴によれば、既実行保留表示エリアの既実行保留表示情報の表示態様を変化させる手段を備えるので、遊技者に対して、例えば、このままでは所定数の既実行保留表示エリアに表示されている全ての既実行保留表示情報の表示態様が同一の表示態様に揃うことがないような状況であっても、もしかしたら既実行保留表示エリアに表示されている既実行保留表示情報の表示態様が変化して、所定数の既実行保留表示エリアに表示される全ての既実行保留表示情報が同一の表示態様に揃うことが起きるのではないかといった期待感を抱かせることができる。そして、実際に既実行保留表示エリアに表示されている既実行保留表示情報の表示態様が変化して、所定数の既実行保留表示エリアに表示される全ての既実行保留表示情報が同一の表示態様に揃った場合には、遊技者に対して、大きな喜びを与えることができるとともに、未実行保留表示エリアに表示される全ての未実行保留表示情

40

50

報も同一の表示態様に揃ってほしいといったさらなる期待感を与えることができる。

【 7 5 1 1 】

[ 特徴 w H 4 ]

特徴 w H 1 から特徴 w H 3 までのいずれか一つに記載の遊技機であって、

前記既実行保留表示エリアの前記既実行保留表示情報は、前記未実行保留表示エリアの前記未実行保留表示情報とは異なる表示態様で表示される

ことを特徴とする遊技機。

【 7 5 1 2 】

本特徴によれば、既実行保留表示エリアの既実行保留表示情報は、未実行保留表示エリアの未実行保留表示情報とは異なる表示態様で表示されるので、遊技者に対して、既実行保留表示情報が未実行保留表示情報とは異なるものであるという認識を与えることができる。この結果、既実行保留表示情報が表示されている状況において、遊技者がまだ遊技回が実行されていない未実行保留情報が存在していると誤解してしまうことを回避することができる。

10

【 7 5 1 3 】

[ 特徴 w H 5 ]

特徴 w H 1 から特徴 w H 4 までのいずれか一つに記載の遊技機であって、

前記既実行保留表示エリアに表示される前記既実行保留表示情報は一定数である

ことを特徴とする遊技機。

【 7 5 1 4 】

本特徴によれば、既実行保留表示エリアに表示される既実行保留表示情報は一定数であるので、既実行保留表示エリアに表示される既実行保留表示情報が全て同一の表示態様に揃う難易度が一定となる。したがって、当該難易度が変化して、不要な期待感や落胆感を遊技者に与えてしまうことを回避することができる。

20

【 7 5 1 5 】

[ 特徴 w H 6 ]

特徴 w H 1 から特徴 w H 5 までのいずれか一つに記載の遊技機であって、

前記既実行保留表示エリアに表示されている前記既実行保留表示情報を消去条件の成立に基づいて消去する（所定時間が経過したという消去条件の成立に基づいて消去する）手段を備える

ことを特徴とする遊技機。

30

【 7 5 1 6 】

本特徴によれば、既実行保留表示エリアに表示されている既実行保留表示情報を消去条件の成立に基づいて消去するので、例えば、既実行保留表示エリア内に前の遊技者の遊技による既実行保留表示情報が残っていて煩わしいといった気持ちを次の遊技者に与えてしまうことを抑制することができる。

【 7 5 1 7 】

具体的には、例えば、当該遊技機において遊技が所定時間行なわれていない場合に消去条件が成立する構成を採用した場合について説明する。この構成を採用した場合において、当該遊技機で遊技をしていた遊技者が遊技を止め、所定時間経過後に次の遊技者が新たに当該遊技機で遊技を始めた場合には、前の遊技者による遊技によって貯えられた既実行保留表示情報は、次の遊技者が遊技を始めるタイミングにおいて消去されている。したがって、次の遊技者は、既実行保留表示エリア内に前の遊技者の遊技によって貯えられた既実行保留表示情報が残っていて煩わしいといった気持ちを抱くことがない。

40

【 7 5 1 8 】

すなわち、本特徴によれば、既実行保留表示エリア内に前の遊技者の遊技による既実行保留表示情報が存在しない状態で遊技を始めることのできる状況を次の遊技者に対して提供することができる。

【 7 5 1 9 】

[ 特徴 w H 7 ]

50

特徴w H 1 から特徴w H 6 までのいずれか一つに記載の遊技機であって、

前記所定数の既実行保留表示エリアに表示される全ての既実行保留表示情報が前記第 2 の表示態様であり、前記未実行保留表示エリアに表示される全ての未実行保留表示情報が前記第 1 の表示態様である場合に、所定の示唆演出（女性キャラクターWMが出現する演出）を実行する手段を備える

ことを特徴とする遊技機。

【7520】

本特徴によれば、所定数の既実行保留表示エリアに表示される全ての既実行保留表示情報が第 2 の表示態様であり、未実行保留表示エリアに表示される全ての未実行保留表示情報が第 1 の表示態様である場合に、所定の示唆演出を実行する手段を備えるので、遊技者に対して、明確に、所定数の既実行保留表示エリアに表示される全ての既実行保留表示情報が第 2 の表示態様であり、未実行保留表示エリアに表示される全ての未実行保留表示情報が第 1 の表示態様であるという条件が成立したことを認識させることができるとともに、当該条件が成立したことに特別な意味があることを認識させることができる。

【7521】

[ 特徴w H 8 ]

特徴w H 1 から特徴w H 7 までのいずれか一つに記載の遊技機であって、

前記第 2 の表示態様（青色）は、前記複数の段階の中で前記第 1 の表示態様（白色）よりも一つ上位の段階の表示態様である

ことを特徴とする遊技機。

【7522】

本特徴によれば、第 2 の表示態様は、複数の段階の中で第 1 の表示態様よりも一つ上位の段階の表示態様である。換言すれば、第 2 の表示態様は、最も下位から 2 番目の段階の表示態様である。一般的に、最も下位の第 1 の表示態様や、最も下位から 2 番目の第 2 の表示態様の保留表示情報が表示されても、遊技者は大きな期待感を抱かない。

【7523】

しかしながら、本特徴では、第 1 の表示態様や第 2 の表示態様で表示される保留表示情報が増えていき、既実行保留表示エリアに表示される全ての既実行保留表示情報が第 2 の表示態様で揃い、未実行保留表示エリアに表示される全ての未実行保留表示情報が第 1 の表示態様で揃った場合に、遊技回動作として所定態様の遊技動作が表示され得る。

【7524】

したがって、本特徴によれば、一般的には遊技者が大きな期待感を抱くことのない第 1 の表示態様や第 2 の表示態様の保留表示情報が表示されている状況であっても、遊技者は、ひょっとしたらこのまま第 1 の表示態様や第 2 の表示態様の保留表示情報が増えていった結果として、既実行保留表示エリアに表示される全ての既実行保留表示情報が第 2 の表示態様で揃い、未実行保留表示エリアに表示される全ての未実行保留表示情報が第 1 の表示態様で揃うことになるのではないかと、といった期待感を抱くことになる。この結果、本特徴によれば、一般的には遊技者が大きな期待感を抱くことのない第 1 の表示態様や第 2 の表示態様の保留表示情報に対しても特別な意義を持たせることができ、遊技の興趣向上を図ることができる。

【7525】

[ 特徴w H 9 ]

特徴w H 1 から特徴w H 8 までのいずれか一つに記載の遊技機であって、

前記所定数の既実行保留表示エリアに表示される前記既実行保留表示情報の表示態様の種類に応じて、前記特別遊技状態が発生する可能性が異なる

ことを特徴とする遊技機。

【7526】

本特徴によれば、所定数の既実行保留表示エリアに表示される既実行保留表示情報の表示態様の種類に応じて、特別遊技状態が発生する可能性が異なるので、所定数の既実行保留表示エリアに表示される既実行保留表示情報が全て同一の表示態様で揃うか否かだけで

10

20

30

40

50

なく、所定数の既実行保留表示エリアに表示される既実行保留表示情報がどの種類の表示態様で揃うのかといったことに対して遊技者の関心を引くことが可能となり、遊技の興趣向上を図ることができる。

【 7 5 2 7 】

[ 特徴 w H 1 0 ]

特徴 w H 1 から特徴 w H 9 までのいずれか一つに記載の遊技機であって、

前記未実行保留表示エリアの前記未実行保留表示情報の表示態様を変化させる（未実行保留表示エリア D h の未実行保留表示アイコン H の表示態様を変化させる）手段を備えることを特徴とする遊技機。

【 7 5 2 8 】

本特徴によれば、未実行保留表示エリアの未実行保留表示情報の表示態様を変化させる手段を備えるので、遊技者に対して、例えば、このままでは未実行保留表示エリアに表示されている全ての未実行保留表示情報の表示態様が同一の表示態様に揃うことがないような状況であっても、もしかしたら未実行保留表示エリアに表示されている未実行保留表示情報の表示態様に変化して、未実行保留表示エリアに表示される全ての未実行保留表示情報が同一の表示態様に揃うことが起きるのではないかとといった期待感を抱かせることができる。そして、実際に未実行保留表示エリアに表示されている未実行保留表示情報の表示態様に変化して、未実行保留表示エリアに表示される全ての未実行保留表示情報が同一の表示態様に揃った場合には、遊技者に対して、大きな喜びを与えることができるとともに、既実行保留表示エリアに表示される全ての既実行保留表示情報も同一の表示態様に揃ってほしいといったさらなる期待感を与えることができる。

【 7 5 2 9 】

[ 特徴 w H 1 1 ]

特徴 w H 1 から特徴 w H 1 0 までのいずれか一つに記載の遊技機であって、

前記既実行保留表示情報の前記表示態様に変化される場合と、前記未実行保留表示情報の前記表示態様に変化される場合とで、同一の演出態様を実行可能な手段を備えることを特徴とする遊技機。

【 7 5 3 0 】

本特徴によれば、既実行保留表示情報の表示態様に変化される場合と、未実行保留表示情報の表示態様に変化される場合とで、同一の演出態様を実行可能な手段を備えるので、当該演出態様を認識した遊技者は、既実行保留表示情報の表示態様に変化されるのか未実行保留表示情報の表示態様に変化されるのかを判別することができない。したがって、例えば、一の既実行保留表示情報の表示態様に変化すれば所定数の既実行保留表示エリアに表示される全ての既実行保留表示情報が同一の表示態様に揃うといった状況において、当該演出態様が実行された場合には、遊技者は、未実行保留表示情報の表示態様に変化するのではなく、当該一の既実行保留表示情報の表示態様に変化して欲しいといった期待感を抱くことになる。このように、本特徴によれば、従来にはない新しい期待感を遊技者に抱かせることができ、遊技の興趣向上を図ることができる。

【 7 5 3 1 】

[ 特徴 w H 1 2 ]

特徴 w H 1 から特徴 w H 1 1 までのいずれか一つに記載の遊技機であって、

前記既実行保留表示情報の前記表示態様に変化される場合と、前記未実行保留表示情報の前記表示態様に変化される場合とで、異なる演出態様を実行可能な手段を備えることを特徴とする遊技機。

【 7 5 3 2 】

本特徴によれば、既実行保留表示情報の表示態様に変化される場合と、未実行保留表示情報の表示態様に変化される場合とで、異なる演出態様を実行可能な手段を備えるので、当該演出態様を認識した遊技者は、既実行保留表示情報の表示態様に変化されるのか未実行保留表示情報の表示態様に変化されるのかを判別することができる。したがって、例えば、既実行保留表示情報の表示態様に変化することに対応した演出態様が実行された場合

10

20

30

40

50



には、遊技者は、現在の既実行保留表示情報の表示態様がどのようになっているのかについて強い関心を抱くことになり、一方、未実行保留表示情報の表示態様が変化することに対応した演出態様が実行された場合には、遊技者は、現在の未実行保留表示情報の表示態様がどのようになっているのかについて強い関心を抱くことになる。このように、本特徴によれば、既実行保留表示情報又は未実行保留表示情報の現在の表示態様に対して強い関心を遊技者に抱かせることができ、遊技の興趣向上を図ることができる。

【 7 5 3 3 】

[ 特徴 w H 1 3 ]

特徴 w H 1 から特徴 w H 1 2 までのいずれか一つに記載の遊技機であって、  
前記既実行保留表示情報又は前記未実行保留表示情報の前記表示態様が変化することを  
示唆する第 1 変化示唆演出を実行可能な手段を備え、

10

前記第 1 変化示唆演出が実行された場合であっても、前記表示態様が変化しない場合がある

ことを特徴とする遊技機。

【 7 5 3 4 】

本特徴によれば、既実行保留表示情報又は未実行保留表示情報の表示態様が変化することを示唆する第 1 変化示唆演出が実行された場合であっても、既実行保留表示情報又は未実行保留表示情報の表示態様が変化しない場合があるので、例えば、一の既実行保留表示情報の表示態様が変化すれば所定数の既実行保留表示エリアに表示される全ての既実行保留表示情報が同一の表示態様に揃うといった状況において、第 1 変化示唆演出が実行された場合には、遊技者は、表示態様が変化する事象の発生を期待しつつ（当該第 1 変化示唆演出がガセではないことを期待しつつ）、さらに、所定数の既実行保留表示エリアに表示される既実行保留表示情報のうち、当該一の既実行保留表示情報の表示態様が変化して欲しいといった期待感を抱くことになる。このように、本特徴によれば、従来にはない新しい期待感を遊技者に抱かせることができ、遊技の興趣向上を図ることができる。

20

【 7 5 3 5 】

[ 特徴 w H 1 4 ]

特徴 w H 1 から特徴 w H 1 3 までのいずれか一つに記載の遊技機であって、  
前記既実行保留表示情報又は前記未実行保留表示情報の前記表示態様が変化することを  
示唆する第 2 変化示唆演出を実行可能な手段を備え、

30

前記第 2 変化示唆演出が実行された場合には、前記表示態様が必ず変化することを特徴とする遊技機。

【 7 5 3 6 】

本特徴によれば、既実行保留表示情報又は未実行保留表示情報の表示態様が変化することを示唆する第 2 変化示唆演出が実行された場合には、既実行保留表示情報又は未実行保留表示情報の表示態様が必ず変化するので、例えば、一の既実行保留表示情報の表示態様が変化すれば所定数の既実行保留表示エリアに表示される全ての既実行保留表示情報が同一の表示態様に揃うといった状況において、第 2 変化示唆演出が実行された場合には、遊技者は、所定数の既実行保留表示エリアに表示される既実行保留表示情報のうち、当該一の既実行保留表示情報の表示態様が変化して欲しいといった期待感を抱くことになる。また、例えば、全ての未実行保留表示情報が既に同一の表示態様に揃っているといった状況において、第 2 変化示唆演出が実行された場合には、遊技者は、未実行保留表示情報の表示態様は変化して欲しくないのに既実行保留表示情報の表示態様が変化して欲しいといった感情を抱くことになる。このように、本特徴によれば、従来にはない新しい感情を遊技者に抱かせることができ、遊技の興趣向上を図ることができる。

40

【 7 5 3 7 】

[ 特徴 w H 1 5 ]

特徴 w H 1 から特徴 w H 1 4 までのいずれか一つに記載の遊技機であって、  
前記既実行保留表示情報又は前記未実行保留表示情報の変化後の前記表示態様を示唆する演出を実行可能な手段を備える

50

ことを特徴とする遊技機。

【 7 5 3 8 】

本特徴によれば、既実行保留表示情報又は未実行保留表示情報の変化後の表示態様を示唆する演出を実行可能な手段を備えるので、例えば、当該演出が実行された状況において、当該演出によって示唆された変化後の表示態様に变化すれば全ての既実行保留表示情報が同一の表示態様に揃うことになる一の既実行保留表示情報が存在する場合には、遊技者は、当該一の既実行保留表示情報が当該演出によって示唆された表示態様に变化して欲しいといった期待感を抱くことになる。このように、本特徴によれば、従来にはない新しい感情を遊技者に抱かせることができ、遊技の興趣向上を図ることができる。

【 7 5 3 9 】

< 特徴 w I 群 >

特徴 w I 群は、上述した各実施形態、変形例、又はこれらの組み合わせから抽出され、主に第 5 実施形態とその変形例 1 5 から抽出される。

【 7 5 4 0 】

[ 特徴 w I 1 ]

遊技球が入球可能な入球手段（第 1 始動口 3 3）と、

前記入球手段への遊技球の入球を契機として特別情報（当たり乱数カウンタ C 1 の値）を取得する情報取得手段と、

前記入球手段に遊技球が入球したことによって取得された前記特別情報を特定の上限数まで記憶可能な取得情報記憶手段（第 1 保留エリア R a）と、

前記取得情報記憶手段に記憶された前記特別情報の数に対応した数の未実行保留表示情報（未実行保留表示アイコン H）を表示可能な未実行保留表示エリア（未実行保留表示エリア D h）を表示する未実行保留表示手段と、

前記取得情報記憶手段に記憶された前記特別情報が所定条件（大当たり当選となる値と一致すること）を満たすか否かを遊技回毎に判定する判定手段と、

前記判定手段による前記判定の結果を報知する遊技動作が開始されてから前記遊技動作が終了されることを遊技回動作の 1 回とした場合に、当該遊技回動作（図柄を変動させる変動遊技）を制御する遊技回制御手段と、

前記判定手段によって前記特別情報が前記所定条件を満たすと判定された場合に、前記遊技回動作の終了後に遊技者に有利な特別遊技状態（開閉実行モード）を発生させる特別遊技状態発生手段と、

前記未実行保留表示エリアに表示されている前記未実行保留表示情報に対応する前記特別情報が前記所定条件を満たす可能性を、当該可能性の高低に対応して設定された上位から下位までの複数の段階に応じた前記未実行保留表示情報の表示態様を変化させることによって示唆する保留変化手段と、

前記未実行保留表示情報の前記表示態様の変化の方向を前記下位側から前記上位側への一方向に制限する手段と、

前記遊技回制御手段による遊技回動作の実行後の前記遊技回に対応する保留表示情報を既実行保留表示情報（既実行保留表示アイコン Z）として所定数表示可能な既実行保留表示エリア（既実行保留表示エリア D z）を表示する既実行保留表示手段と、

前記既実行保留表示エリアの前記既実行保留表示情報の表示態様を変化させる（既実行保留表示エリア D z の既実行保留表示アイコン Z の表示態様を変化させる）手段と、

を備え、

前記未実行保留表示情報の表示態様として、前記複数の段階の中で最も下位側の第 1 の表示態様（白色）と、前記第 1 の表示態様より上位の段階である第 2 の表示態様（白色より上位の色、例えば青色）と、を少なくとも有し、

前記所定数の既実行保留表示エリアに表示される全ての既実行保留表示情報が前記第 2 の表示態様であり、前記未実行保留表示エリアに表示される全ての未実行保留表示情報が前記第 1 の表示態様である場合に、前記遊技回動作として所定態様の前記遊技動作を表示し得る（所定のプレミアムリーチ演出を実行して所定のプレミアム画像を表示し得る）

10

20

30

40

50

ことを特徴とする遊技機。

【 7 5 4 1 】

本特徴によれば、所定数の既実行保留表示エリアに表示される全ての既実行保留表示情報が第 2 の表示態様（青色）であり、未実行保留表示エリアに表示される全ての未実行保留表示情報が第 1 の表示態様（白色）である場合に、遊技回動作として所定態様の遊技動作が表示され得るので、遊技者に対して、既実行保留表示エリアに表示される全ての既実行保留表示情報が第 2 の表示態様に揃い、かつ、未実行保留表示エリアに表示される全ての未実行保留表示情報が第 1 の表示態様に揃って欲しいといった、従来にはない新しい期待感を抱かせることができる。

【 7 5 4 2 】

特に、従来の遊技機においては、遊技回動作の実行後には、当該遊技回動作の遊技回に対応する保留表示情報が所定条件を満たす可能性の高い表示態様で表示されていた場合であっても、当該保留表示情報が所定条件を満たさずに当該遊技回動作が終了した場合には当該表示態様は意味を失ってしまうことになる。

【 7 5 4 3 】

しかしながら、本特徴によれば、遊技回動作の実行後の遊技回に対応する保留表示情報が既実行保留表示情報として表示され、所定数の既実行保留表示エリアに表示される全ての既実行保留表示情報が第 2 の表示態様であり、未実行保留表示エリアに表示される全ての未実行保留表示情報が第 1 の表示態様である場合に、遊技回動作として所定態様の遊技動作が表示され得る。したがって、所定条件を満たさずに当該遊技回動作が終了した遊技回に対応する既実行保留表示情報に対しても意味を持たせることができ、遊技者の関心を引くことができる。この結果、遊技の興趣向上を図ることができる。

【 7 5 4 4 】

さらに、本特徴によれば、既実行保留表示エリアの既実行保留表示情報の表示態様を変化させる手段を備えるので、遊技者に対して、例えば、このままでは所定数の既実行保留表示エリアに表示されている全ての既実行保留表示情報の表示態様が同一の表示態様に揃うことがないような状況であっても、もしかしたら既実行保留表示エリアに表示されている既実行保留表示情報の表示態様が変化して、所定数の既実行保留表示エリアに表示される全ての既実行保留表示情報が同一の表示態様に揃うことが起きるのではないかとといった期待感を抱かせることができる。そして、実際に既実行保留表示エリアに表示されている既実行保留表示情報の表示態様が変化して、所定数の既実行保留表示エリアに表示される全ての既実行保留表示情報が同一の表示態様に揃った場合には、遊技者に対して、大きな喜びを与えることができるとともに、未実行保留表示エリアに表示される全ての未実行保留表示情報も同一の表示態様に揃ってほしいといったさらなる期待感を与えることができる。

【 7 5 4 5 】

< 特徴 w J 群 >

特徴 w J 群は、上述した各実施形態、変形例、又はこれらの組み合わせから抽出され、主に第 5 実施形態とその変形例 1 5 から抽出される。

【 7 5 4 6 】

[ 特徴 w J 1 ]

遊技球が入球可能な入球手段（第 1 始動口 3 3）と、

前記入球手段への遊技球の入球を契機として特別情報（当たり乱数カウンタ C 1 の値）を取得する情報取得手段と、

前記入球手段に遊技球が入球したことによって取得された前記特別情報を特定の上限数まで記憶可能な取得情報記憶手段（第 1 保留エリア R a）と、

前記取得情報記憶手段に記憶された前記特別情報の数に対応した数の未実行保留表示情報（未実行保留表示アイコン H）を表示可能な未実行保留表示エリア（未実行保留表示エリア D h）を表示する未実行保留表示手段と、

前記取得情報記憶手段に記憶された前記特別情報が所定条件（大当たり当選となる値と

10

20

30

40

50

一致すること)を満たすか否かを遊技回毎に判定する判定手段と、

前記判定手段による前記判定の結果を報知する遊技動作が開始されてから前記遊技動作が終了されることを遊技回動作の1回とした場合に、当該遊技回動作(図柄を変動させる変動遊技)を制御する遊技回制御手段と、

前記判定手段によって前記特別情報が前記所定条件を満たすと判定された場合に、前記遊技回動作の終了後に遊技者に有利な特別遊技状態(開閉実行モード)を発生させる特別遊技状態発生手段と、

前記未実行保留表示エリアに表示されている前記未実行保留表示情報に対応する前記特別情報が前記所定条件を満たす可能性を、当該可能性の高低に対応して設定された上位から下位までの複数の段階に応じた前記未実行保留表示情報の表示態様を変化させることによって示唆する保留変化手段と、

10

前記未実行保留表示情報の前記表示態様の变化の方向を前記下位側から前記上位側への一方向に制限する手段と、

前記遊技回制御手段による遊技回動作の実行後の前記遊技回に対応する保留表示情報を既実行保留表示情報(既実行保留表示アイコンZ)として所定数表示可能な既実行保留表示エリア(既実行保留表示エリアDz)を表示する既実行保留表示手段と、

を備え、

前記未実行保留表示情報の表示態様として、前記複数の段階の中で最も下位側の第1の表示態様(白色)と、前記第1の表示態様より上位の段階である第2の表示態様(白色より上位の色、例えば青色)と、を少なくとも有し、

20

前記既実行保留表示エリアの前記既実行保留表示情報は、前記未実行保留表示エリアの前記未実行保留表示情報とは異なる表示態様で表示され、

前記所定数の既実行保留表示エリアに表示される全ての既実行保留表示情報が前記第2の表示態様であり、前記未実行保留表示エリアに表示される全ての未実行保留表示情報が前記第1の表示態様である場合に、前記遊技回動作として所定態様の前記遊技動作を表示し得る(所定のプレミアムリーチ演出を実行して所定のプレミアム画像を表示し得る)

ことを特徴とする遊技機。

#### 【7547】

本特徴によれば、所定数の既実行保留表示エリアに表示される全ての既実行保留表示情報が第2の表示態様(青色)であり、未実行保留表示エリアに表示される全ての未実行保留表示情報が第1の表示態様(白色)である場合に、遊技回動作として所定態様の遊技動作が表示され得るので、遊技者に対して、既実行保留表示エリアに表示される全ての既実行保留表示情報が第2の表示態様に揃い、かつ、未実行保留表示エリアに表示される全ての未実行保留表示情報が第1の表示態様に揃って欲しいといった、従来にはない新しい期待感を抱かせることができる。

30

#### 【7548】

特に、従来の遊技機においては、遊技回動作の実行後には、当該遊技回動作の遊技回に対応する保留表示情報が所定条件を満たす可能性の高い表示態様で表示されていた場合であっても、当該保留表示情報が所定条件を満たさずに当該遊技回動作が終了した場合には当該表示態様は意味を失ってしまうことになる。

40

#### 【7549】

しかしながら、本特徴によれば、遊技回動作の実行後の遊技回に対応する保留表示情報が既実行保留表示情報として表示され、所定数の既実行保留表示エリアに表示される全ての既実行保留表示情報が第2の表示態様であり、未実行保留表示エリアに表示される全ての未実行保留表示情報が第1の表示態様である場合に、遊技回動作として所定態様の遊技動作が表示され得る。したがって、所定条件を満たさずに当該遊技回動作が終了した遊技回に対応する既実行保留表示情報に対しても意味を持たせることができ、遊技者の関心を引くことができる。この結果、遊技の興趣向上を図ることができる。

#### 【7550】

さらに、本特徴によれば、既実行保留表示エリアの既実行保留表示情報は、未実行保留

50

表示エリアの未実行保留表示情報とは異なる表示態様で表示されるので、遊技者に対して、既実行保留表示情報が未実行保留表示情報とは異なるものであるという認識を与えることができる。この結果、既実行保留表示情報が表示されている状況において、遊技者がまだ遊技回が実行されていない未実行保留情報が存在していると誤解してしまうことを回避することができる。

【 7 5 5 1 】

< 特徴 w K 群 >

特徴 w K 群は、上述した各実施形態、変形例、又はこれらの組み合わせから抽出され、主に第 5 実施形態とその変形例 1 5 から抽出される。

【 7 5 5 2 】

10

[ 特徴 w K 1 ]

遊技球が入球可能な入球手段（第 1 始動口 3 3 ）と、

前記入球手段への遊技球の入球を契機として特別情報（当たり乱数カウンタ C 1 の値）を取得する情報取得手段と、

前記入球手段に遊技球が入球したことによって取得された前記特別情報を特定の上限数まで記憶可能な取得情報記憶手段（第 1 保留エリア R a ）と、

前記取得情報記憶手段に記憶された前記特別情報の数に対応した数の未実行保留表示情報（未実行保留表示アイコン H ）を表示可能な未実行保留表示エリア（未実行保留表示エリア D h ）を表示する未実行保留表示手段と、

前記取得情報記憶手段に記憶された前記特別情報が所定条件（大当たり当選となる値と一致すること）を満たすか否かを遊技回毎に判定する判定手段と、

20

前記判定手段による前記判定の結果を報知する遊技動作が開始されてから前記遊技動作が終了されることを遊技回動作の 1 回とした場合に、当該遊技回動作（図柄を変動させる変動遊技）を制御する遊技回制御手段と、

前記判定手段によって前記特別情報が前記所定条件を満たすと判定された場合に、前記遊技回動作の終了後に遊技者に有利な特別遊技状態（開閉実行モード）を発生させる特別遊技状態発生手段と、

前記未実行保留表示エリアに表示されている前記未実行保留表示情報に対応する前記特別情報が前記所定条件を満たす可能性を、当該可能性の高低に対応して設定された上位から下位までの複数の段階に応じた前記未実行保留表示情報の表示態様を変化させることによって示唆する保留変化手段と、

30

前記未実行保留表示情報の前記表示態様の変化の方向を前記下位側から前記上位側への一方向に制限する手段と、

前記遊技回制御手段による遊技回動作の実行後の前記遊技回に対応する保留表示情報を既実行保留表示情報（既実行保留表示アイコン Z ）として所定数表示可能な既実行保留表示エリア（既実行保留表示エリア D z ）を表示する既実行保留表示手段と、

を備え、

前記未実行保留表示情報の表示態様として、前記複数の段階の中で最も下位側の第 1 の表示態様（白色）と、前記第 1 の表示態様より上位の段階である第 2 の表示態様（白色より上位の色、例えば青色）と、を少なくとも有し、

40

前記既実行保留表示エリアに表示される前記既実行保留表示情報は一定数であり、

前記所定数の既実行保留表示エリアに表示される全ての既実行保留表示情報が前記第 2 の表示態様であり、前記未実行保留表示エリアに表示される全ての未実行保留表示情報が前記第 1 の表示態様である場合に、前記遊技回動作として所定態様の前記遊技動作を表示し得る（所定のプレミアムリーチ演出を実行して所定のプレミアム画像を表示し得る）

ことを特徴とする遊技機。

【 7 5 5 3 】

本特徴によれば、所定数の既実行保留表示エリアに表示される全ての既実行保留表示情報が第 2 の表示態様（青色）であり、未実行保留表示エリアに表示される全ての未実行保留表示情報が第 1 の表示態様（白色）である場合に、遊技回動作として所定態様の遊技動

50

作が表示され得るので、遊技者に対して、既実行保留表示エリアに表示される全ての既実行保留表示情報が第2の表示態様に揃い、かつ、未実行保留表示エリアに表示される全ての未実行保留表示情報が第1の表示態様に揃って欲しいといった、従来にはない新しい期待感を抱かせることができる。

【7554】

特に、従来の遊技機においては、遊技回動作の実行後には、当該遊技回動作の遊技回に対応する保留表示情報が所定条件を満たす可能性の高い表示態様で表示されていた場合であっても、当該保留表示情報が所定条件を満たさずに当該遊技回動作が終了した場合には当該表示態様は意味を失ってしまうことになる。

【7555】

しかしながら、本特徴によれば、遊技回動作の実行後の遊技回に対応する保留表示情報が既実行保留表示情報として表示され、所定数の既実行保留表示エリアに表示される全ての既実行保留表示情報が第2の表示態様であり、未実行保留表示エリアに表示される全ての未実行保留表示情報が第1の表示態様である場合に、遊技回動作として所定態様の遊技動作が表示され得る。したがって、所定条件を満たさずに当該遊技回動作が終了した遊技回に対応する既実行保留表示情報に対しても意味を持たせることができ、遊技者の関心を引くことができる。この結果、遊技の興趣向上を図ることができる。

【7556】

さらに、本特徴によれば、既実行保留表示エリアに表示される既実行保留表示情報は一定数であるので、既実行保留表示エリアに表示される既実行保留表示情報が全て同一の表示態様に揃う難易度が一定となる。したがって、当該難易度が変化して、不要な期待感や落胆感を遊技者に与えてしまうことを回避することができる。

【7557】

<特徴wL群>

特徴wL群は、上述した各実施形態、変形例、又はこれらの組み合わせから抽出され、主に第5実施形態とその変形例15から抽出される。

【7558】

[特徴wL1]

遊技球が入球可能な入球手段(第1始動口33)と、

前記入球手段への遊技球の入球を契機として特別情報(当たり乱数カウンタC1の値)を取得する情報取得手段と、

前記入球手段に遊技球が入球したことによって取得された前記特別情報を特定の上限数まで記憶可能な取得情報記憶手段(第1保留エリアRa)と、

前記取得情報記憶手段に記憶された前記特別情報の数に対応した数の未実行保留表示情報(未実行保留表示アイコンH)を表示可能な未実行保留表示エリア(未実行保留表示エリアDh)を表示する未実行保留表示手段と、

前記取得情報記憶手段に記憶された前記特別情報が所定条件(大当たり当選となる値と一致すること)を満たすか否かを遊技回毎に判定する判定手段と、

前記判定手段による前記判定の結果を報知する遊技動作が開始されてから前記遊技動作が終了されることを遊技回動作の1回とした場合に、当該遊技回動作(図柄を変動させる変動遊技)を制御する遊技回制御手段と、

前記判定手段によって前記特別情報が前記所定条件を満たすと判定された場合に、前記遊技回動作の終了後に遊技者に有利な特別遊技状態(開閉実行モード)を発生させる特別遊技状態発生手段と、

前記未実行保留表示エリアに表示されている前記未実行保留表示情報に対応する前記特別情報が前記所定条件を満たす可能性を、当該可能性の高低に対応して設定された上位から下位までの複数の段階に応じた前記未実行保留表示情報の表示態様を変化させることによって示唆する保留変化手段と、

前記未実行保留表示情報の前記表示態様の変化の方向を前記下位側から前記上位側への一方向に制限する手段と、

10

20

30

40

50

前記遊技回制御手段による遊技回動作の実行後の前記遊技回に対応する保留表示情報を既実行保留表示情報（既実行保留表示アイコンZ）として所定数表示可能な既実行保留表示エリア（既実行保留表示エリアDz）を表示する既実行保留表示手段と、

前記既実行保留表示エリアに表示されている前記既実行保留表示情報を消去条件の成立に基づいて消去する（所定時間が経過したという消去条件の成立に基づいて消去する）手段と、

を備え、

前記未実行保留表示情報の表示態様として、前記複数の段階の中で最も下位側の第1の表示態様（白色）と、前記第1の表示態様より上位の段階である第2の表示態様（白色より上位の色、例えば青色）と、を少なくとも有し、

前記所定数の既実行保留表示エリアに表示される全ての既実行保留表示情報が前記第2の表示態様であり、前記未実行保留表示エリアに表示される全ての未実行保留表示情報が前記第1の表示態様である場合に、前記遊技回動作として所定態様の前記遊技動作を表示し得る（所定のプレミアムリーチ演出を実行して所定のプレミアム画像を表示し得る）

ことを特徴とする遊技機。

#### 【7559】

本特徴によれば、所定数の既実行保留表示エリアに表示される全ての既実行保留表示情報が第2の表示態様（青色）であり、未実行保留表示エリアに表示される全ての未実行保留表示情報が第1の表示態様（白色）である場合に、遊技回動作として所定態様の遊技動作が表示され得るので、遊技者に対して、既実行保留表示エリアに表示される全ての既実行保留表示情報が第2の表示態様に揃い、かつ、未実行保留表示エリアに表示される全ての未実行保留表示情報が第1の表示態様に揃って欲しいといった、従来にはない新しい期待感を抱かせることができる。

#### 【7560】

特に、従来の遊技機においては、遊技回動作の実行後には、当該遊技回動作の遊技回に対応する保留表示情報が所定条件を満たす可能性の高い表示態様で表示されていた場合であっても、当該保留表示情報が所定条件を満たさずに当該遊技回動作が終了した場合には当該表示態様は意味を失ってしまうことになる。

#### 【7561】

しかしながら、本特徴によれば、遊技回動作の実行後の遊技回に対応する保留表示情報が既実行保留表示情報として表示され、所定数の既実行保留表示エリアに表示される全ての既実行保留表示情報が第2の表示態様であり、未実行保留表示エリアに表示される全ての未実行保留表示情報が第1の表示態様である場合に、遊技回動作として所定態様の遊技動作が表示され得る。したがって、所定条件を満たさずに当該遊技回動作が終了した遊技回に対応する既実行保留表示情報に対しても意味を持たせることができ、遊技者の関心を引くことができる。この結果、遊技の興趣向上を図ることができる。

#### 【7562】

さらに、本特徴によれば、既実行保留表示エリアに表示されている既実行保留表示情報を消去条件の成立に基づいて消去するので、例えば、既実行保留表示エリア内に前の遊技者の遊技による既実行保留表示情報が残っていて煩わしいといった気持ちを次の遊技者に与えてしまうことを抑制することができる。

#### 【7563】

具体的には、例えば、当該遊技機において遊技が所定時間行なわれていない場合に消去条件が成立する構成を採用した場合について説明する。この構成を採用した場合において、当該遊技機で遊技をしていた遊技者が遊技を止め、所定時間経過後に次の遊技者が新たに当該遊技機で遊技を始めた場合には、前の遊技者による遊技によって貯えられた既実行保留表示情報は、次の遊技者が遊技を始めるタイミングにおいて消去されている。したがって、次の遊技者は、既実行保留表示エリア内に前の遊技者の遊技によって貯えられた既実行保留表示情報が残っていて煩わしいといった気持ちを抱くことがない。

#### 【7564】

10

20

30

40

50

すなわち、本特徴によれば、既実行保留表示エリア内に前の遊技者の遊技による既実行保留表示情報が存在しない状態で遊技を始めることのできる状況を次の遊技者に対して提供することができる。

【 7 5 6 5 】

< 特徴 w M 群 >

特徴 w M 群は、上述した各実施形態、変形例、又はこれらの組み合わせから抽出され、主に第 5 実施形態とその変形例 1 5 から抽出される。

【 7 5 6 6 】

[ 特徴 w M 1 ]

遊技球が入球可能な入球手段（第 1 始動口 3 3）と、

10

前記入球手段への遊技球の入球を契機として特別情報（当たり乱数カウンタ C 1 の値）を取得する情報取得手段と、

前記入球手段に遊技球が入球したことによって取得された前記特別情報を特定の上限数まで記憶可能な取得情報記憶手段（第 1 保留エリア R a）と、

前記取得情報記憶手段に記憶された前記特別情報の数に対応した数の未実行保留表示情報（未実行保留表示アイコン H）を表示可能な未実行保留表示エリア（未実行保留表示エリア D h）を表示する未実行保留表示手段と、

前記取得情報記憶手段に記憶された前記特別情報が所定条件（大当たり当選となる値と一致すること）を満たすか否かを遊技回毎に判定する判定手段と、

前記判定手段による前記判定の結果を報知する遊技動作が開始されてから前記遊技動作が終了されることを遊技回動作の 1 回とした場合に、当該遊技回動作（図柄を変動させる変動遊技）を制御する遊技回制御手段と、

20

前記判定手段によって前記特別情報が前記所定条件を満たすと判定された場合に、前記遊技回動作の終了後に遊技者に有利な特別遊技状態（開閉実行モード）を発生させる特別遊技状態発生手段と、

前記未実行保留表示エリアに表示されている前記未実行保留表示情報に対応する前記特別情報が前記所定条件を満たす可能性を、当該可能性の高低に対応して設定された上位から下位までの複数の段階に応じた前記未実行保留表示情報の表示態様を変化させることによって示唆する保留変化手段と、

前記未実行保留表示情報の前記表示態様の变化の方向を前記下位側から前記上位側への一方向に制限する手段と、

30

前記遊技回制御手段による遊技回動作の実行後の前記遊技回に対応する保留表示情報を既実行保留表示情報（既実行保留表示アイコン Z）として所定数表示可能な既実行保留表示エリア（既実行保留表示エリア D z）を表示する既実行保留表示手段と、

を備え、

前記未実行保留表示情報の表示態様として、前記複数の段階の中で最も下位側の第 1 の表示態様（白色）と、前記第 1 の表示態様より上位の段階である第 2 の表示態様（白色より上位の色、例えば青色）と、を少なくとも有し、

前記所定数の既実行保留表示エリアに表示される全ての既実行保留表示情報が前記第 2 の表示態様であり、前記未実行保留表示エリアに表示される全ての未実行保留表示情報が前記第 1 の表示態様である場合に、前記遊技回動作として所定態様の前記遊技動作を表示し得る（所定のプレミアムリーチ演出を実行して所定のプレミアム画像を表示し得る）ものであり、

40

前記所定数の既実行保留表示エリアに表示される全ての既実行保留表示情報が前記第 2 の表示態様であり、前記未実行保留表示エリアに表示される全ての未実行保留表示情報が前記第 1 の表示態様である場合に、所定の示唆演出（女性キャラクター WM が出現する演出）を実行する手段を備える

ことを特徴とする遊技機。

【 7 5 6 7 】

本特徴によれば、所定数の既実行保留表示エリアに表示される全ての既実行保留表示情

50



報が第2の表示態様（青色）であり、未実行保留表示エリアに表示される全ての未実行保留表示情報が第1の表示態様（白色）である場合に、遊技回動作として所定態様の遊技動作が表示され得るので、遊技者に対して、既実行保留表示エリアに表示される全ての既実行保留表示情報が第2の表示態様に揃い、かつ、未実行保留表示エリアに表示される全ての未実行保留表示情報が第1の表示態様に揃って欲しいといった、従来にはない新しい期待感を抱かせることができる。

【7568】

特に、従来の遊技機においては、遊技回動作の実行後には、当該遊技回動作の遊技回に対応する保留表示情報が所定条件を満たす可能性の高い表示態様で表示されていた場合であっても、当該保留表示情報が所定条件を満たさずに当該遊技回動作が終了した場合には当該表示態様は意味を失ってしまうことになる。

10

【7569】

しかしながら、本特徴によれば、遊技回動作の実行後の遊技回に対応する保留表示情報が既実行保留表示情報として表示され、所定数の既実行保留表示エリアに表示される全ての既実行保留表示情報が第2の表示態様であり、未実行保留表示エリアに表示される全ての未実行保留表示情報が第1の表示態様である場合に、遊技回動作として所定態様の遊技動作が表示され得る。したがって、所定条件を満たさずに当該遊技回動作が終了した遊技回に対応する既実行保留表示情報に対しても意味を持たせることができ、遊技者の関心を引くことができる。この結果、遊技の興趣向上を図ることができる。

【7570】

20

さらに、本特徴によれば、所定数の既実行保留表示エリアに表示される全ての既実行保留表示情報が第2の表示態様であり、未実行保留表示エリアに表示される全ての未実行保留表示情報が第1の表示態様である場合に、所定の示唆演出を実行する手段を備えるので、遊技者に対して、明確に、所定数の既実行保留表示エリアに表示される全ての既実行保留表示情報が第2の表示態様であり、未実行保留表示エリアに表示される全ての未実行保留表示情報が第1の表示態様であるという条件が成立したことを認識させることができる。とともに、当該条件が成立したことに特別な意味があることを認識させることができる。

【7571】

<特徴wN群>

特徴wN群は、上述した各実施形態、変形例、又はこれらの組み合わせから抽出され、主に第5実施形態とその変形例15から抽出される。

30

【7572】

[特徴wN1]

遊技球が入球可能な入球手段（第1始動口33）と、

前記入球手段への遊技球の入球を契機として特別情報（当たり乱数カウンタC1の値）を取得する情報取得手段と、

前記入球手段に遊技球が入球したことによって取得された前記特別情報を特定の上限数まで記憶可能な取得情報記憶手段（第1保留エリアRa）と、

前記取得情報記憶手段に記憶された前記特別情報の数に対応した数の未実行保留表示情報（未実行保留表示アイコンH）を表示可能な未実行保留表示エリア（未実行保留表示エリアDh）を表示する未実行保留表示手段と、

40

前記取得情報記憶手段に記憶された前記特別情報が所定条件（大当たり当選となる値と一致すること）を満たすか否かを遊技回毎に判定する判定手段と、

前記判定手段による前記判定の結果を報知する遊技動作が開始されてから前記遊技動作が終了されることを遊技回動作の1回とした場合に、当該遊技回動作（図柄を変動させる変動遊技）を制御する遊技回制御手段と、

前記判定手段によって前記特別情報が前記所定条件を満たすと判定された場合に、前記遊技回動作の終了後に遊技者に有利な特別遊技状態（開閉実行モード）を発生させる特別遊技状態発生手段と、

前記未実行保留表示エリアに表示されている前記未実行保留表示情報に対応する前記特

50

別情報が前記所定条件を満たす可能性を、当該可能性の高低に対応して設定された上位から下位までの複数の段階に応じた前記未実行保留表示情報の表示態様を変化させることによって示唆する保留変化手段と、

前記未実行保留表示情報の前記表示態様の变化の方向を前記下位側から前記上位側への一方向に制限する手段と、

前記遊技回制御手段による遊技回動作の実行後の前記遊技回に対応する保留表示情報を既実行保留表示情報（既実行保留表示アイコン Z）として所定数表示可能な既実行保留表示エリア（既実行保留表示エリア D z）を表示する既実行保留表示手段と、

を備え、

前記未実行保留表示情報の表示態様として、前記複数の段階の中で最も下位側の第 1 の表示態様（白色）と、前記第 1 の表示態様より上位の段階である第 2 の表示態様（白色より上位の色、例えば青色）と、を少なくとも有し、

前記第 2 の表示態様（青色）は、前記複数の段階の中で前記第 1 の表示態様（白色）よりも一つ上位の段階の表示態様であり、

前記所定数の既実行保留表示エリアに表示される全ての既実行保留表示情報が前記第 2 の表示態様であり、前記未実行保留表示エリアに表示される全ての未実行保留表示情報が前記第 1 の表示態様である場合に、前記遊技回動作として所定態様の前記遊技動作を表示し得る（所定のプレミアムリーチ演出を実行して所定のプレミアム画像を表示し得る）

ことを特徴とする遊技機。

#### 【 7 5 7 3 】

本特徴によれば、所定数の既実行保留表示エリアに表示される全ての既実行保留表示情報が第 2 の表示態様（青色）であり、未実行保留表示エリアに表示される全ての未実行保留表示情報が第 1 の表示態様（白色）である場合に、遊技回動作として所定態様の遊技動作が表示され得るので、遊技者に対して、既実行保留表示エリアに表示される全ての既実行保留表示情報が第 2 の表示態様に揃い、かつ、未実行保留表示エリアに表示される全ての未実行保留表示情報が第 1 の表示態様に揃って欲しいといった、従来にはない新しい期待感を抱かせることができる。

#### 【 7 5 7 4 】

特に、従来の遊技機においては、遊技回動作の実行後には、当該遊技回動作の遊技回に対応する保留表示情報が所定条件を満たす可能性の高い表示態様で表示されていた場合であっても、当該保留表示情報が所定条件を満たさずに当該遊技回動作が終了した場合には当該表示態様は意味を失ってしまうことになる。

#### 【 7 5 7 5 】

しかしながら、本特徴によれば、遊技回動作の実行後の遊技回に対応する保留表示情報が既実行保留表示情報として表示され、所定数の既実行保留表示エリアに表示される全ての既実行保留表示情報が第 2 の表示態様であり、未実行保留表示エリアに表示される全ての未実行保留表示情報が第 1 の表示態様である場合に、遊技回動作として所定態様の遊技動作が表示され得る。したがって、所定条件を満たさずに当該遊技回動作が終了した遊技回に対応する既実行保留表示情報に対しても意味を持たせることができ、遊技者の関心を引くことができる。この結果、遊技の興趣向上を図ることができる。

#### 【 7 5 7 6 】

さらに、本特徴によれば、第 2 の表示態様は、複数の段階の中で第 1 の表示態様よりも一つ上位の段階の表示態様である。換言すれば、第 2 の表示態様は、最も下位から 2 番目の段階の表示態様である。一般的に、最も下位の第 1 の表示態様や、最も下位から 2 番目の第 2 の表示態様の保留表示情報が表示されても、遊技者は大きな期待感を抱かない。

#### 【 7 5 7 7 】

しかしながら、本特徴では、第 1 の表示態様や第 2 の表示態様で表示される保留表示情報が増えていき、既実行保留表示エリアに表示される全ての既実行保留表示情報が第 2 の表示態様に揃い、未実行保留表示エリアに表示される全ての未実行保留表示情報が第 1 の表示態様に揃った場合に、遊技回動作として所定態様の遊技動作が表示され得る。

## 【 7 5 7 8 】

したがって、本特徴によれば、一般的には遊技者が大きな期待感を抱くことのない第1の表示態様や第2の表示態様の保留表示情報が表示されている状況であっても、遊技者は、ひょっとしたらこのまま第1の表示態様や第2の表示態様の保留表示情報が増えていった、結果として、既実行保留表示エリアに表示される全ての既実行保留表示情報が第2の表示態様で揃い、未実行保留表示エリアに表示される全ての未実行保留表示情報が第1の表示態様で揃うことになるのではないかと、といった期待感を抱くことになる。この結果、本特徴によれば、一般的には遊技者が大きな期待感を抱くことのない第1の表示態様や第2の表示態様の保留表示情報に対しても特別な意義を持たせることができ、遊技の興趣向上を図ることができる。

10

## 【 7 5 7 9 】

&lt; 特徴w O 群 &gt;

特徴w O 群は、上述した各実施形態、変形例、又はこれらの組み合わせから抽出され、主に第5実施形態とその変形例15から抽出される。

## 【 7 5 8 0 】

[ 特徴w O 1 ]

遊技球が入球可能な入球手段（第1始動口33）と、

前記入球手段への遊技球の入球を契機として特別情報（当たり乱数カウンタC1の値）を取得する情報取得手段と、

前記入球手段に遊技球が入球したことによって取得された前記特別情報を特定の上限数まで記憶可能な取得情報記憶手段（第1保留エリアRa）と、

20

前記取得情報記憶手段に記憶された前記特別情報の数に対応した数の未実行保留表示情報（未実行保留表示アイコンH）を表示可能な未実行保留表示エリア（未実行保留表示エリアDh）を表示する未実行保留表示手段と、

前記取得情報記憶手段に記憶された前記特別情報が所定条件（大当たり当選となる値と一致すること）を満たすか否かを遊技回毎に判定する判定手段と、

前記判定手段による前記判定の結果を報知する遊技動作が開始されてから前記遊技動作が終了されることを遊技回動作の1回とした場合に、当該遊技回動作（図柄を変動させる変動遊技）を制御する遊技回制御手段と、

前記判定手段によって前記特別情報が前記所定条件を満たすと判定された場合に、前記遊技回動作の終了後に遊技者に有利な特別遊技状態（開閉実行モード）を発生させる特別遊技状態発生手段と、

30

前記未実行保留表示エリアに表示されている前記未実行保留表示情報に対応する前記特別情報が前記所定条件を満たす可能性を、当該可能性の高低に対応して設定された上位から下位までの複数の段階に応じた前記未実行保留表示情報の表示態様を変化させることによって示唆する保留変化手段と、

前記未実行保留表示情報の前記表示態様の変化の方向を前記下位側から前記上位側への一方向に制限する手段と、

前記遊技回制御手段による遊技回動作の実行後の前記遊技回に対応する保留表示情報を既実行保留表示情報（既実行保留表示アイコンZ）として所定数表示可能な既実行保留表示エリア（既実行保留表示エリアDz）を表示する既実行保留表示手段と、

40

を備え、

前記未実行保留表示情報の表示態様として、前記複数の段階の中で最も下位側の第1の表示態様（白色）と、前記第1の表示態様より上位の段階である第2の表示態様（白色より上位の色、例えば青色）と、を少なくとも有し、

前記所定数の既実行保留表示エリアに表示される全ての既実行保留表示情報が前記第2の表示態様であり、前記未実行保留表示エリアに表示される全ての未実行保留表示情報が前記第1の表示態様である場合に、前記遊技回動作として所定態様の前記遊技動作を表示し得る（所定のプレミアムリーチ演出を実行して所定のプレミアム画像を表示し得る）ものであり、

50

前記所定数の既実行保留表示エリアに表示される前記既実行保留表示情報の表示態様の種類に応じて、前記特別遊技状態が発生する可能性が異なる

ことを特徴とする遊技機。

【 7 5 8 1 】

本特徴によれば、所定数の既実行保留表示エリアに表示される全ての既実行保留表示情報が第2の表示態様（青色）であり、未実行保留表示エリアに表示される全ての未実行保留表示情報が第1の表示態様（白色）である場合に、遊技回動作として所定態様の遊技動作が表示され得るので、遊技者に対して、既実行保留表示エリアに表示される全ての既実行保留表示情報が第2の表示態様に揃い、かつ、未実行保留表示エリアに表示される全ての未実行保留表示情報が第1の表示態様に揃って欲しいといった、従来にはない新しい期待感を抱かせることができる。

10

【 7 5 8 2 】

特に、従来の遊技機においては、遊技回動作の実行後には、当該遊技回動作の遊技回に対応する保留表示情報が所定条件を満たす可能性の高い表示態様で表示されていた場合であっても、当該保留表示情報が所定条件を満たさずに当該遊技回動作が終了した場合には当該表示態様は意味を失ってしまうことになる。

【 7 5 8 3 】

しかしながら、本特徴によれば、遊技回動作の実行後の遊技回に対応する保留表示情報が既実行保留表示情報として表示され、所定数の既実行保留表示エリアに表示される全ての既実行保留表示情報が第2の表示態様であり、未実行保留表示エリアに表示される全ての未実行保留表示情報が第1の表示態様である場合に、遊技回動作として所定態様の遊技動作が表示され得る。したがって、所定条件を満たさずに当該遊技回動作が終了した遊技回に対応する既実行保留表示情報に対しても意味を持たせることができ、遊技者の関心を引くことができる。この結果、遊技の興趣向上を図ることができる。

20

【 7 5 8 4 】

さらに、本特徴によれば、所定数の既実行保留表示エリアに表示される既実行保留表示情報の表示態様の種類に応じて、特別遊技状態が発生する可能性が異なるので、所定数の既実行保留表示エリアに表示される既実行保留表示情報が全て同一の表示態様で揃うか否かだけでなく、所定数の既実行保留表示エリアに表示される既実行保留表示情報がどの種類の表示態様で揃うのかといったことに対しても遊技者の関心を引くことが可能となり、遊技の興趣向上を図ることができる。

30

【 7 5 8 5 】

< 特徴 w P 群 >

特徴 w P 群は、上述した各実施形態、変形例、又はこれらの組み合わせから抽出され、主に第5実施形態とその変形例15から抽出される。

【 7 5 8 6 】

[ 特徴 w P 1 ]

遊技球が入球可能な入球手段（第1始動口33）と、

前記入球手段への遊技球の入球を契機として特別情報（当たり乱数カウンタC1の値）を取得する情報取得手段と、

40

前記入球手段に遊技球が入球したことによって取得された前記特別情報を特定の上限数まで記憶可能な取得情報記憶手段（第1保留エリアRa）と、

前記取得情報記憶手段に記憶された前記特別情報の数に対応した数の未実行保留表示情報（未実行保留表示アイコンH）を表示可能な未実行保留表示エリア（未実行保留表示エリアDh）を表示する未実行保留表示手段と、

前記取得情報記憶手段に記憶された前記特別情報が所定条件（大当たり当選となる値と一致すること）を満たすか否かを遊技回毎に判定する判定手段と、

前記判定手段による前記判定の結果を報知する遊技動作が開始されてから前記遊技動作が終了されることを遊技回動作の1回とした場合に、当該遊技回動作（図柄を変動させる変動遊技）を制御する遊技回制御手段と、

50

前記判定手段によって前記特別情報が前記所定条件を満たすと判定された場合に、前記遊技回動作の終了後に遊技者に有利な特別遊技状態（開閉実行モード）を発生させる特別遊技状態発生手段と、

前記未実行保留表示エリアに表示されている前記未実行保留表示情報に対応する前記特別情報が前記所定条件を満たす可能性を、当該可能性の高低に対応して設定された上位から下位までの複数の段階に応じた前記未実行保留表示情報の表示態様を変化させることによって示唆する保留変化手段と、

前記未実行保留表示情報の前記表示態様の変化の方向を前記下位側から前記上位側への一方向に制限する手段と、

前記遊技回制御手段による遊技回動作の実行後の前記遊技回に対応する保留表示情報を既実行保留表示情報（既実行保留表示アイコン Z）として所定数表示可能な既実行保留表示エリア（既実行保留表示エリア D z）を表示する既実行保留表示手段と、

前記未実行保留表示エリアの前記未実行保留表示情報の表示態様を変化させる（未実行保留表示エリア D h の未実行保留表示アイコン H の表示態様を変化させる）手段と、  
を備え、

前記未実行保留表示情報の表示態様として、前記複数の段階の中で最も下位側の第 1 の表示態様（白色）と、前記第 1 の表示態様より上位の段階である第 2 の表示態様（白色より上位の色、例えば青色）と、を少なくとも有し、

前記所定数の既実行保留表示エリアに表示される全ての既実行保留表示情報が前記第 2 の表示態様であり、前記未実行保留表示エリアに表示される全ての未実行保留表示情報が前記第 1 の表示態様である場合に、前記遊技回動作として所定態様の前記遊技動作を表示し得る（所定のプレミアムリーチ演出を実行して所定のプレミアム画像を表示し得る）  
ことを特徴とする遊技機。

#### 【 7 5 8 7 】

本特徴によれば、所定数の既実行保留表示エリアに表示される全ての既実行保留表示情報が第 2 の表示態様（青色）であり、未実行保留表示エリアに表示される全ての未実行保留表示情報が第 1 の表示態様（白色）である場合に、遊技回動作として所定態様の遊技動作が表示され得るので、遊技者に対して、既実行保留表示エリアに表示される全ての既実行保留表示情報が第 2 の表示態様に揃い、かつ、未実行保留表示エリアに表示される全ての未実行保留表示情報が第 1 の表示態様に揃って欲しいといった、従来にはない新しい期待感を抱かせることができる。

#### 【 7 5 8 8 】

特に、従来の遊技機においては、遊技回動作の実行後には、当該遊技回動作の遊技回に対応する保留表示情報が所定条件を満たす可能性の高い表示態様で表示されていた場合であっても、当該保留表示情報が所定条件を満たさずに当該遊技回動作が終了した場合には当該表示態様は意味を失ってしまうことになる。

#### 【 7 5 8 9 】

しかしながら、本特徴によれば、遊技回動作の実行後の遊技回に対応する保留表示情報が既実行保留表示情報として表示され、所定数の既実行保留表示エリアに表示される全ての既実行保留表示情報が第 2 の表示態様であり、未実行保留表示エリアに表示される全ての未実行保留表示情報が第 1 の表示態様である場合に、遊技回動作として所定態様の遊技動作が表示され得る。したがって、所定条件を満たさずに当該遊技回動作が終了した遊技回に対応する既実行保留表示情報に対しても意味を持たせることができ、遊技者の関心を引くことができる。この結果、遊技の興趣向上を図ることができる。

#### 【 7 5 9 0 】

さらに、本特徴によれば、未実行保留表示エリアの未実行保留表示情報の表示態様を変化させる手段を備えるので、遊技者に対して、例えば、このままでは未実行保留表示エリアに表示されている全ての未実行保留表示情報の表示態様が同一の表示態様に揃うことがないような状況であっても、もしかしたら未実行保留表示エリアに表示されている未実行保留表示情報の表示態様に変化して、未実行保留表示エリアに表示される全ての未実行保

10

20

30

40

50

留表示情報が同一の表示態様に揃うことが起きるのではないといった期待感を抱かせることができる。そして、実際に未実行保留表示エリアに表示されている未実行保留表示情報の表示態様が変化して、未実行保留表示エリアに表示される全ての未実行保留表示情報が同一の表示態様に揃った場合には、遊技者に対して、大きな喜びを与えることができるとともに、既実行保留表示エリアに表示される全ての既実行保留表示情報も同一の表示態様に揃ってほしいといったさらなる期待感を与えることができる。

【 7 5 9 1 】

< 特徴 w Q 群 >

特徴 w Q 群は、上述した各実施形態、変形例、又はこれらの組み合わせから抽出され、主に第 5 実施形態とその変形例 1 5 から抽出される。

【 7 5 9 2 】

[ 特徴 w Q 1 ]

遊技球が入球可能な入球手段（第 1 始動口 3 3 ）と、

前記入球手段への遊技球の入球を契機として特別情報（当たり乱数カウンタ C 1 の値）を取得する情報取得手段と、

前記入球手段に遊技球が入球したことによって取得された前記特別情報を特定の上限数まで記憶可能な取得情報記憶手段（第 1 保留エリア R a ）と、

前記取得情報記憶手段に記憶された前記特別情報の数に対応した数の未実行保留表示情報（未実行保留表示アイコン H ）を表示可能な未実行保留表示エリア（未実行保留表示エリア D h ）を表示する未実行保留表示手段と、

前記取得情報記憶手段に記憶された前記特別情報が所定条件（大当たり当選となる値と一致すること）を満たすか否かを遊技回毎に判定する判定手段と、

前記判定手段による前記判定の結果を報知する遊技動作が開始されてから前記遊技動作が終了されることを遊技回動作の 1 回とした場合に、当該遊技回動作（図柄を変動させる変動遊技）を制御する遊技回制御手段と、

前記判定手段によって前記特別情報が前記所定条件を満たすと判定された場合に、前記遊技回動作の終了後に遊技者に有利な特別遊技状態（開閉実行モード）を発生させる特別遊技状態発生手段と、

前記未実行保留表示エリアに表示されている前記未実行保留表示情報に対応する前記特別情報が前記所定条件を満たす可能性を、当該可能性の高低に対応して設定された上位から下位までの複数の段階に応じた前記未実行保留表示情報の表示態様を変化させることによって示唆する保留変化手段と、

前記未実行保留表示情報の前記表示態様の変化の方向を前記下位側から前記上位側への一方向に制限する手段と、

前記遊技回制御手段による遊技回動作の実行後の前記遊技回に対応する保留表示情報を既実行保留表示情報（既実行保留表示アイコン Z ）として所定数表示可能な既実行保留表示エリア（既実行保留表示エリア D z ）を表示する既実行保留表示手段と、

を備え、

前記未実行保留表示情報の表示態様として、前記複数の段階の中で最も下位側の第 1 の表示態様（白色）と、前記第 1 の表示態様より上位の段階である第 2 の表示態様（白色より上位の色、例えば青色）と、を少なくとも有し、

前記所定数の既実行保留表示エリアに表示される全ての既実行保留表示情報が前記第 2 の表示態様であり、前記未実行保留表示エリアに表示される全ての未実行保留表示情報が前記第 1 の表示態様である場合に、前記遊技回動作として所定態様の前記遊技動作を表示し得る（所定のプレミアムリーチ演出を実行して所定のプレミアム画像を表示し得る）ものであり、

前記所定数の既実行保留表示エリアに表示される全ての既実行保留表示情報が前記第 1 の表示態様（白色）であり、前記未実行保留表示エリアに表示される全ての未実行保留表示情報が前記第 2 の表示態様（青色）である場合に、前記遊技回の結果として前記特別遊技状態の発生に対応した結果（大当たり当選を告知する画像）を表示し得る

10

20

30

40

50

ことを特徴とする遊技機。

【 7 5 9 3 】

本特徴によれば、所定数の既実行保留表示エリアに表示される全ての既実行保留表示情報が第2の表示態様（青色）であり、未実行保留表示エリアに表示される全ての未実行保留表示情報が第1の表示態様（白色）である場合に、遊技回動作として所定態様の遊技動作が表示され得るので、遊技者に対して、既実行保留表示エリアに表示される全ての既実行保留表示情報が第2の表示態様に揃い、かつ、未実行保留表示エリアに表示される全ての未実行保留表示情報が第1の表示態様に揃って欲しいといった、従来にはない新しい期待感を抱かせることができる。

【 7 5 9 4 】

特に、従来の遊技機においては、遊技回動作の実行後には、当該遊技回動作の遊技回に対応する保留表示情報が所定条件を満たす可能性の高い表示態様で表示されていた場合であっても、当該保留表示情報が所定条件を満たさずに当該遊技回動作が終了した場合には当該表示態様は意味を失ってしまうことになる。

【 7 5 9 5 】

しかしながら、本特徴によれば、遊技回動作の実行後の遊技回に対応する保留表示情報が既実行保留表示情報として表示され、所定数の既実行保留表示エリアに表示される全ての既実行保留表示情報が第2の表示態様であり、未実行保留表示エリアに表示される全ての未実行保留表示情報が第1の表示態様である場合に、遊技回動作として所定態様の遊技動作が表示され得る。したがって、所定条件を満たさずに当該遊技回動作が終了した遊技回に対応する既実行保留表示情報に対しても意味を持たせることができ、遊技者の関心を引くことができる。この結果、遊技の興趣向上を図ることができる。

【 7 5 9 6 】

さらに、本特徴によれば、所定数の既実行保留表示エリアに表示される全ての既実行保留表示情報が第1の表示態様であり、未実行保留表示エリアに表示される全ての未実行保留表示情報が第2の表示態様である場合に、遊技回の結果として特別遊技状態の発生に対応した結果が表示され得るので、遊技者に対して、既実行保留表示エリアに表示される全ての既実行保留表示情報が第1の表示態様に揃い、かつ、未実行保留表示エリアに表示される全ての未実行保留表示情報が第2の表示態様に揃って欲しいといった、従来にはない新しい期待感を抱かせることができる。

【 7 5 9 7 】

< 特徴 w R 群 >

特徴 w R 群は、上述した各実施形態、変形例、又はこれらの組み合わせから抽出され、主に第5実施形態とその変形例 15 から抽出される。

【 7 5 9 8 】

[ 特徴 w R 1 ]

遊技球が入球可能な入球手段（第1始動口 33）と、

前記入球手段への遊技球の入球を契機として特別情報（当たり乱数カウンタ C1 の値）を取得する情報取得手段と、

前記入球手段に遊技球が入球したことによって取得された前記特別情報を特定の上限数まで記憶可能な取得情報記憶手段（第1保留エリア R a）と、

前記取得情報記憶手段に記憶された前記特別情報の数に対応した数の未実行保留表示情報（未実行保留表示アイコン H）を表示可能な未実行保留表示エリア（未実行保留表示エリア D h）を表示する未実行保留表示手段と、

前記取得情報記憶手段に記憶された前記特別情報が所定条件（大当たり当選となる値と一致すること）を満たすか否かを遊技回毎に判定する判定手段と、

前記判定手段による前記判定の結果を報知する遊技動作が開始されてから前記遊技動作が終了されることを遊技回動作の1回とした場合に、当該遊技回動作（図柄を変動させる変動遊技）を制御する遊技回制御手段と、

前記判定手段によって前記特別情報が前記所定条件を満たすと判定された場合に、前記

10

20

30

40

50

遊技回動作の終了後に遊技者に有利な特別遊技状態（開閉実行モード）を発生させる特別遊技状態発生手段と、

前記未実行保留表示エリアに表示されている前記未実行保留表示情報に対応する前記特別情報が前記所定条件を満たす可能性を、当該可能性の高低に対応して設定された上位から下位までの複数の段階に応じた前記未実行保留表示情報の表示態様を変化させることによって示唆する保留変化手段と、

前記未実行保留表示情報の前記表示態様の変化の方向を前記下位側から前記上位側への一方向に制限する手段と、

前記遊技回制御手段による遊技回動作の実行後の前記遊技回に対応する保留表示情報を既実行保留表示情報（既実行保留表示アイコンZ）として所定数表示可能な既実行保留表示エリア（既実行保留表示エリアDz）を表示する既実行保留表示手段と、

10

を備え、

前記未実行保留表示情報の表示態様として、前記複数の段階の中で最も下位側の第1の表示態様（白色）と、前記第1の表示態様より上位の段階である第2の表示態様（白色より上位の色、例えば青色）と、を少なくとも有し、

前記所定数の既実行保留表示エリアに表示される全ての既実行保留表示情報が前記第1の表示態様（白色）であり、前記未実行保留表示エリアに表示される全ての未実行保留表示情報が前記第2の表示態様（青色）である場合に、前記遊技回の結果として前記特別遊技状態の発生に対応した結果（大当たり当選を告知する画像）を表示し得る

ことを特徴とする遊技機。

20

【7599】

本特徴によれば、所定数の既実行保留表示エリアに表示される全ての既実行保留表示情報が第1の表示態様であり、未実行保留表示エリアに表示される全ての未実行保留表示情報が第2の表示態様である場合に、遊技回の結果として特別遊技状態の発生に対応した結果が表示され得るので、遊技者に対して、既実行保留表示エリアに表示される全ての既実行保留表示情報が第1の表示態様に揃い、かつ、未実行保留表示エリアに表示される全ての未実行保留表示情報が第2の表示態様に揃って欲しいといった、従来にはない新しい期待感を抱かせることができる。

【7600】

特に、従来の遊技機においては、遊技回動作の実行後には、当該遊技回動作の遊技回に対応する保留表示情報が所定条件を満たす可能性の高い表示態様で表示されていた場合であっても、当該保留表示情報が所定条件を満たさずに当該遊技回動作が終了した場合には当該表示態様は意味を失ってしまうことになる。

30

【7601】

しかしながら、本特徴によれば、遊技回動作の実行後の遊技回に対応する保留表示情報が既実行保留表示情報として表示され、所定数の既実行保留表示エリアに表示される全ての既実行保留表示情報が第1の表示態様であり、未実行保留表示エリアに表示される全ての未実行保留表示情報が第2の表示態様である場合に、遊技回の結果として特別遊技状態の発生に対応した結果が表示され得る。したがって、所定条件を満たさずに当該遊技回動作が終了した遊技回に対応する既実行保留表示情報に対しても意味を持たせることができ、遊技者の関心を引くことができる。この結果、遊技の興趣向上を図ることができる。

40

【7602】

[特徴wR2]

特徴wR1に記載の遊技機であって、

前記既実行保留表示エリアの前記既実行保留表示情報の表示態様を変化させる（既実行保留表示エリアDzの既実行保留表示アイコンZの表示態様を変化させる）手段を備えることを特徴とする遊技機。

【7603】

本特徴によれば、既実行保留表示エリアの既実行保留表示情報の表示態様を変化させる手段を備えるので、遊技者に対して、例えば、このままでは所定数の既実行保留表示エリ

50



アに表示されている全ての既実行保留表示情報の表示態様が同一の表示態様に揃うことがないような状況であっても、もしかしたら既実行保留表示エリアに表示されている既実行保留表示情報の表示態様が変化して、所定数の既実行保留表示エリアに表示される全ての既実行保留表示情報が同一の表示態様に揃うことが起きるのではないかといった期待感を抱かせることができる。そして、実際に既実行保留表示エリアに表示されている既実行保留表示情報の表示態様が変化して、所定数の既実行保留表示エリアに表示される全ての既実行保留表示情報が同一の表示態様に揃った場合には、遊技者に対して、大きな喜びを与えることができるとともに、未実行保留表示エリアに表示される全ての未実行保留表示情報も同一の表示態様に揃ってほしいといったさらなる期待感を与えることができる。

【 7 6 0 4 】

10

[ 特徴 w R 3 ]

特徴 w R 1 または特徴 w R 2 に記載の遊技機であって、

前記既実行保留表示エリアの前記既実行保留表示情報は、前記未実行保留表示エリアの前記未実行保留表示情報とは異なる表示態様で表示される

ことを特徴とする遊技機。

【 7 6 0 5 】

本特徴によれば、既実行保留表示エリアの既実行保留表示情報は、未実行保留表示エリアの未実行保留表示情報とは異なる表示態様で表示されるので、遊技者に対して、既実行保留表示情報が未実行保留表示情報とは異なるものであるという認識を与えることができる。この結果、既実行保留表示情報が表示されている状況において、遊技者がまだ遊技回が実行されていない未実行保留情報が存在していると誤解してしまうことを回避することができる。

20

【 7 6 0 6 】

[ 特徴 w R 4 ]

特徴 w R 1 から特徴 w R 3 までのいずれか一つに記載の遊技機であって、

前記既実行保留表示エリアに表示される前記既実行保留表示情報は一定数である

ことを特徴とする遊技機。

【 7 6 0 7 】

本特徴によれば、既実行保留表示エリアに表示される既実行保留表示情報は一定数であるので、既実行保留表示エリアに表示される既実行保留表示情報が全て同一の表示態様に揃う難易度が一定となる。したがって、当該難易度が変化して、不要な期待感や落胆感を遊技者に与えてしまうことを回避することができる。

30

【 7 6 0 8 】

[ 特徴 w R 5 ]

特徴 w R 1 から特徴 w R 4 までのいずれか一つに記載の遊技機であって、

前記既実行保留表示エリアに表示されている前記既実行保留表示情報を消去条件の成立に基づいて消去する（所定時間が経過したという消去条件の成立に基づいて消去する）手段を備える

ことを特徴とする遊技機。

【 7 6 0 9 】

40

本特徴によれば、既実行保留表示エリアに表示されている既実行保留表示情報を消去条件の成立に基づいて消去するので、例えば、既実行保留表示エリア内に前の遊技者の遊技による既実行保留表示情報が残っていて煩わしいといった気持ちを次の遊技者に与えてしまうことを抑制することができる。

【 7 6 1 0 】

具体的には、例えば、当該遊技機において遊技が所定時間行なわれていない場合に消去条件が成立する構成を採用した場合について説明する。この構成を採用した場合において、当該遊技機で遊技をしていた遊技者が遊技を止め、所定時間経過後に次の遊技者が新たに当該遊技機で遊技を始めた場合には、前の遊技者による遊技によって貯えられた既実行保留表示情報は、次の遊技者が遊技を始めるタイミングにおいて消去されている。したが

50

って、次の遊技者は、既実行保留表示エリア内に前の遊技者の遊技によって貯えられた既実行保留表示情報が残っていて煩わしいといった気持ちを抱くことがない。

【 7 6 1 1 】

すなわち、本特徴によれば、既実行保留表示エリア内に前の遊技者の遊技による既実行保留表示情報が存在しない状態で遊技を始めることのできる状況を次の遊技者に対して提供することができる。

【 7 6 1 2 】

[ 特徴 w R 6 ]

特徴 w R 1 から特徴 w R 5 までのいずれか一つに記載の遊技機であって、

前記所定数の既実行保留表示エリアに表示される全ての既実行保留表示情報が前記第 1 の表示態様であり、前記未実行保留表示エリアに表示される全ての未実行保留表示情報が前記第 2 の表示態様である場合に、所定の示唆演出（女性キャラクター W M が出現する演出）を実行する手段を備える

ことを特徴とする遊技機。

【 7 6 1 3 】

本特徴によれば、所定数の既実行保留表示エリアに表示される全ての既実行保留表示情報が第 1 の表示態様であり、未実行保留表示エリアに表示される全ての未実行保留表示情報が第 2 の表示態様である場合に、所定の示唆演出を実行する手段を備えるので、遊技者に対して、明確に、所定数の既実行保留表示エリアに表示される全ての既実行保留表示情報が第 1 の表示態様であり、未実行保留表示エリアに表示される全ての未実行保留表示情報が第 2 の表示態様であるという条件が成立したことを認識させることができる。同時に、当該条件が成立したことに特別な意味があることを認識させることができる。

【 7 6 1 4 】

[ 特徴 w R 7 ]

特徴 w R 1 から特徴 w R 6 までのいずれか一つに記載の遊技機であって、

前記第 2 の表示態様（青色）は、前記複数の段階の中で前記第 1 の表示態様（白色）よりも一つ上位の段階の表示態様である

ことを特徴とする遊技機。

【 7 6 1 5 】

本特徴によれば、第 2 の表示態様は、複数の段階の中で第 1 の表示態様よりも一つ上位の段階の表示態様である。換言すれば、第 2 の表示態様は、最も下位から 2 番目の段階の表示態様である。一般的に、最も下位の第 1 の表示態様や、最も下位から 2 番目の第 2 の表示態様の保留表示情報が表示されても、遊技者は大きな期待感を抱かない。

【 7 6 1 6 】

しかしながら、本特徴では、第 1 の表示態様や第 2 の表示態様で表示される保留表示情報が増えていき、既実行保留表示エリアに表示される全ての既実行保留表示情報が第 1 の表示態様で揃い、未実行保留表示エリアに表示される全ての未実行保留表示情報が第 2 の表示態様で揃った場合に、遊技回の結果として特別遊技状態の発生に対応した結果が表示され得る。

【 7 6 1 7 】

したがって、本特徴によれば、一般的には遊技者が大きな期待感を抱くことのない第 1 の表示態様や第 2 の表示態様の保留表示情報が表示されている状況であっても、遊技者は、ひょっとしたらこのまま第 1 の表示態様や第 2 の表示態様の保留表示情報が増えていった結果として、既実行保留表示エリアに表示される全ての既実行保留表示情報が第 1 の表示態様で揃い、未実行保留表示エリアに表示される全ての未実行保留表示情報が第 2 の表示態様で揃うことになるのではないかと、といった期待感を抱くことになる。この結果、本特徴によれば、一般的には遊技者が大きな期待感を抱くことのない第 1 の表示態様や第 2 の表示態様の保留表示情報に対しても特別な意義を持たせることができ、遊技の興趣向上を図ることができる。

【 7 6 1 8 】

## [ 特徴 w R 8 ]

特徴 w R 1 から特徴 w R 7 までのいずれか一つに記載の遊技機であって、

前記所定数の既実行保留表示エリアに表示される前記既実行保留表示情報の表示態様の種類に応じて、前記特別遊技状態が発生する可能性が異なる

ことを特徴とする遊技機。

## 【 7 6 1 9 】

本特徴によれば、所定数の既実行保留表示エリアに表示される既実行保留表示情報の表示態様の種類に応じて、特別遊技状態が発生する可能性が異なるので、所定数の既実行保留表示エリアに表示される既実行保留表示情報が全て同一の表示態様で揃うか否かだけでなく、所定数の既実行保留表示エリアに表示される既実行保留表示情報がどの種類の表示態様で揃うのかといったことに対しても遊技者の関心を引くことが可能となり、遊技の興趣向上を図ることができる。

10

## 【 7 6 2 0 】

## [ 特徴 w R 9 ]

特徴 w R 1 から特徴 w R 8 までのいずれか一つに記載の遊技機であって、

前記未実行保留表示エリアの前記未実行保留表示情報の表示態様を変化させる（未実行保留表示エリア D h の未実行保留表示アイコン H の表示態様を変化させる）手段を備えることを特徴とする遊技機。

## 【 7 6 2 1 】

本特徴によれば、未実行保留表示エリアの未実行保留表示情報の表示態様を変化させる手段を備えるので、遊技者に対して、例えば、このままでは未実行保留表示エリアに表示されている全ての未実行保留表示情報の表示態様が同一の表示態様に揃うことがないような状況であっても、もしかしたら未実行保留表示エリアに表示されている未実行保留表示情報の表示態様が変化して、未実行保留表示エリアに表示される全ての未実行保留表示情報が同一の表示態様に揃うことが起きるのではないかといった期待感を抱かせることができる。そして、実際に未実行保留表示エリアに表示されている未実行保留表示情報の表示態様が変化して、未実行保留表示エリアに表示される全ての未実行保留表示情報が同一の表示態様に揃った場合には、遊技者に対して、大きな喜びを与えることができるとともに、既実行保留表示エリアに表示される全ての既実行保留表示情報も同一の表示態様に揃ってほしいといったさらなる期待感を与えることができる。

20

30

## 【 7 6 2 2 】

## &lt; 特徴 w S 群 &gt;

特徴 w S 群は、上述した各実施形態、変形例、又はこれらの組み合わせから抽出され、主に第 5 実施形態とその変形例 1 5 から抽出される。

## 【 7 6 2 3 】

## [ 特徴 w S 1 ]

遊技球が入球可能な入球手段（第 1 始動口 3 3 ）と、

前記入球手段への遊技球の入球を契機として特別情報（当たり乱数カウンタ C 1 の値）を取得する情報取得手段と、

前記入球手段に遊技球が入球したことによって取得された前記特別情報を特定の上限数まで記憶可能な取得情報記憶手段（第 1 保留エリア R a ）と、

40

前記取得情報記憶手段に記憶された前記特別情報の数に対応した数の未実行保留表示情報（未実行保留表示アイコン H ）を表示可能な未実行保留表示エリア（未実行保留表示エリア D h ）を表示する未実行保留表示手段と、

前記取得情報記憶手段に記憶された前記特別情報が所定条件（大当たり当選となる値と一致すること）を満たすか否かを遊技回毎に判定する判定手段と、

前記判定手段による前記判定の結果を報知する遊技動作が開始されてから前記遊技動作が終了されることを遊技回動作の 1 回とした場合に、当該遊技回動作（図柄を変動させる変動遊技）を制御する遊技回制御手段と、

前記判定手段によって前記特別情報が前記所定条件を満たすと判定された場合に、前記

50

遊技回動作の終了後に遊技者に有利な特別遊技状態（開閉実行モード）を発生させる特別遊技状態発生手段と、

前記未実行保留表示エリアに表示されている前記未実行保留表示情報に対応する前記特別情報が前記所定条件を満たす可能性を、当該可能性の高低に対応して設定された上位から下位までの複数の段階に応じた前記未実行保留表示情報の表示態様を変化させることによって示唆する保留変化手段と、

前記未実行保留表示情報の前記表示態様の変化の方向を前記下位側から前記上位側への一方向に制限する手段と、

前記遊技回制御手段による遊技回動作の実行後の前記遊技回に対応する保留表示情報を既実行保留表示情報（既実行保留表示アイコンZ）として所定数表示可能な既実行保留表示エリア（既実行保留表示エリアDz）を表示する既実行保留表示手段と、

前記既実行保留表示エリアの前記既実行保留表示情報の表示態様を変化させる（既実行保留表示エリアDzの既実行保留表示アイコンZの表示態様を変化させる）手段と、

を備え、

前記未実行保留表示情報の表示態様として、前記複数の段階の中で最も下位側の第1の表示態様（白色）と、前記第1の表示態様より上位の段階である第2の表示態様（白色より上位の色、例えば青色）と、を少なくとも有し、

前記所定数の既実行保留表示エリアに表示される全ての既実行保留表示情報が前記第1の表示態様（白色）であり、前記未実行保留表示エリアに表示される全ての未実行保留表示情報が前記第2の表示態様（青色）である場合に、前記遊技回の結果として前記特別遊技状態の発生に対応した結果（大当たり当選を告知する画像）を表示し得る

ことを特徴とする遊技機。

#### 【7624】

本特徴によれば、所定数の既実行保留表示エリアに表示される全ての既実行保留表示情報が第1の表示態様であり、未実行保留表示エリアに表示される全ての未実行保留表示情報が第2の表示態様である場合に、遊技回の結果として特別遊技状態の発生に対応した結果が表示され得るので、遊技者に対して、既実行保留表示エリアに表示される全ての既実行保留表示情報が第1の表示態様に揃い、かつ、未実行保留表示エリアに表示される全ての未実行保留表示情報が第2の表示態様に揃って欲しいといった、従来にはない新しい期待感を抱かせることができる。

#### 【7625】

特に、従来の遊技機においては、遊技回動作の実行後には、当該遊技回動作の遊技回に対応する保留表示情報が所定条件を満たす可能性の高い表示態様で表示されていた場合であっても、当該保留表示情報が所定条件を満たさずに当該遊技回動作が終了した場合には当該表示態様は意味を失ってしまうことになる。

#### 【7626】

しかしながら、本特徴によれば、遊技回動作の実行後の遊技回に対応する保留表示情報が既実行保留表示情報として表示され、所定数の既実行保留表示エリアに表示される全ての既実行保留表示情報が第1の表示態様であり、未実行保留表示エリアに表示される全ての未実行保留表示情報が第2の表示態様である場合に、遊技回の結果として特別遊技状態の発生に対応した結果が表示され得る。したがって、所定条件を満たさずに当該遊技回動作が終了した遊技回に対応する既実行保留表示情報に対しても意味を持たせることができ、遊技者の関心を引くことができる。この結果、遊技の興趣向上を図ることができる。

#### 【7627】

さらに、本特徴によれば、既実行保留表示エリアの既実行保留表示情報の表示態様を変化させる手段を備えるので、遊技者に対して、例えば、このままでは所定数の既実行保留表示エリアに表示されている全ての既実行保留表示情報の表示態様が同一の表示態様に揃うことがないような状況であっても、もしかしたら既実行保留表示エリアに表示されている既実行保留表示情報の表示態様に変化して、所定数の既実行保留表示エリアに表示される全ての既実行保留表示情報が同一の表示態様に揃うことが起きるのではないかと

10

20

30

40

50

期待感を抱かせることができる。そして、実際に既実行保留表示エリアに表示されている既実行保留表示情報の表示態様が変化して、所定数の既実行保留表示エリアに表示される全ての既実行保留表示情報が同一の表示態様に揃った場合には、遊技者に対して、大きな喜びを与えることができるとともに、未実行保留表示エリアに表示される全ての未実行保留表示情報も同一の表示態様に揃ってほしいといったさらなる期待感を与えることができる。

#### 【 7 6 2 8 】

< 特徴 w T 群 >

特徴 w T 群は、上述した各実施形態、変形例、又はこれらの組み合わせから抽出され、主に第 5 実施形態とその変形例 1 5 から抽出される。

#### 【 7 6 2 9 】

[ 特徴 w T 1 ]

遊技球が入球可能な入球手段（第 1 始動口 3 3 ）と、

前記入球手段への遊技球の入球を契機として特別情報（当たり乱数カウンタ C 1 の値）を取得する情報取得手段と、

前記入球手段に遊技球が入球したことによって取得された前記特別情報を特定の上限数まで記憶可能な取得情報記憶手段（第 1 保留エリア R a ）と、

前記取得情報記憶手段に記憶された前記特別情報の数に対応した数の未実行保留表示情報（未実行保留表示アイコン H ）を表示可能な未実行保留表示エリア（未実行保留表示エリア D h ）を表示する未実行保留表示手段と、

前記取得情報記憶手段に記憶された前記特別情報が所定条件（大当たり当選となる値と一致すること）を満たすか否かを遊技回毎に判定する判定手段と、

前記判定手段による前記判定の結果を報知する遊技動作が開始されてから前記遊技動作が終了されることを遊技回動作の 1 回とした場合に、当該遊技回動作（図柄を変動させる変動遊技）を制御する遊技回制御手段と、

前記判定手段によって前記特別情報が前記所定条件を満たすと判定された場合に、前記遊技回動作の終了後に遊技者に有利な特別遊技状態（開閉実行モード）を発生させる特別遊技状態発生手段と、

前記未実行保留表示エリアに表示されている前記未実行保留表示情報に対応する前記特別情報が前記所定条件を満たす可能性を、当該可能性の高低に対応して設定された上位から下位までの複数の段階に応じた前記未実行保留表示情報の表示態様を変化させることによって示唆する保留変化手段と、

前記未実行保留表示情報の前記表示態様の変化の方向を前記下位側から前記上位側への一方向に制限する手段と、

前記遊技回制御手段による遊技回動作の実行後の前記遊技回に対応する保留表示情報を既実行保留表示情報（既実行保留表示アイコン Z ）として所定数表示可能な既実行保留表示エリア（既実行保留表示エリア D z ）を表示する既実行保留表示手段と、

を備え、

前記未実行保留表示情報の表示態様として、前記複数の段階の中で最も下位側の第 1 の表示態様（白色）と、前記第 1 の表示態様より上位の段階である第 2 の表示態様（白色より上位の色、例えば青色）と、を少なくとも有し、

前記既実行保留表示エリアの前記既実行保留表示情報は、前記未実行保留表示エリアの前記未実行保留表示情報とは異なる表示態様で表示され、

前記所定数の既実行保留表示エリアに表示される全ての既実行保留表示情報が前記第 1 の表示態様（白色）であり、前記未実行保留表示エリアに表示される全ての未実行保留表示情報が前記第 2 の表示態様（青色）である場合に、前記遊技回の結果として前記特別遊技状態の発生に対応した結果（大当たり当選を告知する画像）を表示し得る

ことを特徴とする遊技機。

#### 【 7 6 3 0 】

本特徴によれば、所定数の既実行保留表示エリアに表示される全ての既実行保留表示情

10

20

30

40

50

報が第1の表示態様であり、未実行保留表示エリアに表示される全ての未実行保留表示情報が第2の表示態様である場合に、遊技回の結果として特別遊技状態の発生に対応した結果が表示され得るので、遊技者に対して、既実行保留表示エリアに表示される全ての既実行保留表示情報が第1の表示態様に揃い、かつ、未実行保留表示エリアに表示される全ての未実行保留表示情報が第2の表示態様に揃って欲しいといった、従来にはない新しい期待感を抱かせることができる。

#### 【7631】

特に、従来の遊技機においては、遊技回動作の実行後には、当該遊技回動作の遊技回に対応する保留表示情報が所定条件を満たす可能性の高い表示態様で表示されていた場合であっても、当該保留表示情報が所定条件を満たさずに当該遊技回動作が終了した場合には当該表示態様は意味を失ってしまうことになる。

10

#### 【7632】

しかしながら、本特徴によれば、遊技回動作の実行後の遊技回に対応する保留表示情報が既実行保留表示情報として表示され、所定数の既実行保留表示エリアに表示される全ての既実行保留表示情報が第1の表示態様であり、未実行保留表示エリアに表示される全ての未実行保留表示情報が第2の表示態様である場合に、遊技回の結果として特別遊技状態の発生に対応した結果が表示され得る。したがって、所定条件を満たさずに当該遊技回動作が終了した遊技回に対応する既実行保留表示情報に対しても意味を持たせることができ、遊技者の関心を引くことができる。この結果、遊技の興趣向上を図ることができる。

#### 【7633】

20

さらに、本特徴によれば、既実行保留表示エリアの既実行保留表示情報は、未実行保留表示エリアの未実行保留表示情報とは異なる表示態様で表示されるので、遊技者に対して、既実行保留表示情報が未実行保留表示情報とは異なるものであるという認識を与えることができる。この結果、既実行保留表示情報が表示されている状況において、遊技者がまだ遊技回が実行されていない未実行保留情報が存在していると誤解してしまうことを回避することができる。

#### 【7634】

##### <特徴wU群>

特徴wU群は、上述した各実施形態、変形例、又はこれらの組み合わせから抽出され、主に第5実施形態とその変形例22から抽出される。

30

#### 【7635】

##### [特徴wU1]

遊技球が入球可能な入球手段(第1始動口33)と、

前記入球手段への遊技球の入球を契機として特別情報(当たり乱数カウンタC1の値)を取得する情報取得手段と、

前記入球手段に遊技球が入球したことによって取得された前記特別情報を特定の上限数まで記憶可能な取得情報記憶手段(第1保留エリアRa)と、

前記取得情報記憶手段に記憶された前記特別情報の数に対応した数の未実行保留表示情報(未実行保留表示アイコンH)を表示可能な未実行保留表示エリア(未実行保留表示エリアDh)を表示する未実行保留表示手段と、

40

前記取得情報記憶手段に記憶された前記特別情報が所定条件(大当たり当選となる値と一致すること)を満たすか否かを遊技回毎に判定する判定手段と、

前記判定手段による前記判定の結果を報知する遊技動作が開始されてから前記遊技動作が終了されることを遊技回動作の1回とした場合に、当該遊技回動作(図柄を変動させる変動遊技)を制御する遊技回制御手段と、

前記判定手段によって前記特別情報が前記所定条件を満たすと判定された場合に、前記遊技回動作の終了後に遊技者に有利な特別遊技状態(開閉実行モード)を発生させる特別遊技状態発生手段と、

前記未実行保留表示エリアに表示されている前記未実行保留表示情報に対応する前記特別情報が前記所定条件を満たす可能性を、当該可能性の高低に対応して設定された上位か

50

ら下位までの複数の段階に応じた前記未実行保留表示情報の表示態様を変化させることによって示唆する保留変化手段と、

前記未実行保留表示情報の前記表示態様の変化の方向を前記下位側から前記上位側への一方向に制限する手段と、

前記遊技回制御手段による遊技回動作の実行後の前記遊技回に対応する保留表示情報を既実行保留表示情報（既実行保留表示アイコン Z）として所定数表示可能な既実行保留表示エリア（既実行保留表示エリア D z）を表示する既実行保留表示手段と、

を備え、

前記未実行保留表示情報の表示態様として、前記複数の段階の中で最も下位側の第 1 の表示態様（白色）と、前記第 1 の表示態様より上位の段階である第 2 の表示態様（白色より上位の色、例えば青色）と、を少なくとも有し、

10

前記所定数の既実行保留表示エリアに表示される全ての既実行保留表示情報が前記第 2 の表示態様であり、前記未実行保留表示エリアに表示される全ての未実行保留表示情報が前記第 1 の表示態様である場合に、前記遊技回動作として所定態様の前記遊技動作を表示し得る（所定のプレミアムリーチ演出を実行して所定のプレミアム画像を表示し得る）ものであり、

さらに、前記既実行保留表示情報の前記表示態様が変化される場合と、前記未実行保留表示情報の前記表示態様が変化される場合とで、同一の演出態様を実行可能な手段を備えることを特徴とする遊技機。

#### 【 7 6 3 6 】

20

本特徴によれば、所定数の既実行保留表示エリアに表示される全ての既実行保留表示情報が第 2 の表示態様（青色）であり、未実行保留表示エリアに表示される全ての未実行保留表示情報が第 1 の表示態様（白色）である場合に、遊技回動作として所定態様の遊技動作が表示され得るので、遊技者に対して、既実行保留表示エリアに表示される全ての既実行保留表示情報が第 2 の表示態様に揃い、かつ、未実行保留表示エリアに表示される全ての未実行保留表示情報が第 1 の表示態様に揃って欲しいといった、従来にはない新しい期待感を抱かせることができる。

#### 【 7 6 3 7 】

特に、従来の遊技機においては、遊技回動作の実行後には、当該遊技回動作の遊技回に対応する保留表示情報が所定条件を満たす可能性の高い表示態様で表示されていた場合であっても、当該保留表示情報が所定条件を満たさずに当該遊技回動作が終了した場合には当該表示態様は意味を失ってしまうことになる。

30

#### 【 7 6 3 8 】

しかしながら、本特徴によれば、遊技回動作の実行後の遊技回に対応する保留表示情報が既実行保留表示情報として表示され、所定数の既実行保留表示エリアに表示される全ての既実行保留表示情報が第 2 の表示態様であり、未実行保留表示エリアに表示される全ての未実行保留表示情報が第 1 の表示態様である場合に、遊技回動作として所定態様の遊技動作が表示され得る。したがって、所定条件を満たさずに当該遊技回動作が終了した遊技回に対応する既実行保留表示情報に対しても意味を持たせることができ、遊技者の関心を引くことができる。この結果、遊技の興趣向上を図ることができる。

40

#### 【 7 6 3 9 】

さらに、本特徴によれば、既実行保留表示情報の表示態様が変化される場合と、未実行保留表示情報の表示態様が変化される場合とで、同一の演出態様を実行可能な手段を備えるので、当該演出態様を認識した遊技者は、既実行保留表示情報の表示態様が変化されるのか未実行保留表示情報の表示態様が変化されるのかを判別することができない。したがって、例えば、一の既実行保留表示情報の表示態様が変化すれば所定数の既実行保留表示エリアに表示される全ての既実行保留表示情報が同一の表示態様に揃うといった状況において、当該演出態様が行われた場合には、遊技者は、未実行保留表示情報の表示態様に変化するのではなく、当該一の既実行保留表示情報の表示態様に変化して欲しいといった期待感を抱くことになる。このように、本特徴によれば、従来にはない新しい期待感を遊

50

技者に抱かせることができ、遊技の興趣向上を図ることができる。

【 7 6 4 0 】

< 特徴 w V 群 >

特徴 w V 群は、上述した各実施形態、変形例、又はこれらの組み合わせから抽出され、主に第 5 実施形態とその変形例 2 3 から抽出される。

【 7 6 4 1 】

[ 特徴 w V 1 ]

遊技球が入球可能な入球手段（第 1 始動口 3 3 ）と、

前記入球手段への遊技球の入球を契機として特別情報（当たり乱数カウンタ C 1 の値）を取得する情報取得手段と、

前記入球手段に遊技球が入球したことによって取得された前記特別情報を特定の上限度まで記憶可能な取得情報記憶手段（第 1 保留エリア R a ）と、

前記取得情報記憶手段に記憶された前記特別情報の数に対応した数の未実行保留表示情報（未実行保留表示アイコン H ）を表示可能な未実行保留表示エリア（未実行保留表示エリア D h ）を表示する未実行保留表示手段と、

前記取得情報記憶手段に記憶された前記特別情報が所定条件（大当たり当選となる値と一致すること）を満たすか否かを遊技回毎に判定する判定手段と、

前記判定手段による前記判定の結果を報知する遊技動作が開始されてから前記遊技動作が終了されることを遊技回動作の 1 回とした場合に、当該遊技回動作（図柄を変動させる変動遊技）を制御する遊技回制御手段と、

前記判定手段によって前記特別情報が前記所定条件を満たすと判定された場合に、前記遊技回動作の終了後に遊技者に有利な特別遊技状態（開閉実行モード）を発生させる特別遊技状態発生手段と、

前記未実行保留表示エリアに表示されている前記未実行保留表示情報に対応する前記特別情報が前記所定条件を満たす可能性を、当該可能性の高低に対応して設定された上位から下位までの複数の段階に応じた前記未実行保留表示情報の表示態様を変化させることによって示唆する保留変化手段と、

前記未実行保留表示情報の前記表示態様の変化の方向を前記下位側から前記上位側への一方向に制限する手段と、

前記遊技回制御手段による遊技回動作の実行後の前記遊技回に対応する保留表示情報を既実行保留表示情報（既実行保留表示アイコン Z ）として所定数表示可能な既実行保留表示エリア（既実行保留表示エリア D z ）を表示する既実行保留表示手段と、

を備え、

前記未実行保留表示情報の表示態様として、前記複数の段階の中で最も下位側の第 1 の表示態様（白色）と、前記第 1 の表示態様より上位の段階である第 2 の表示態様（白色より上位の色、例えば青色）と、を少なくとも有し、

前記所定数の既実行保留表示エリアに表示される全ての既実行保留表示情報が前記第 2 の表示態様であり、前記未実行保留表示エリアに表示される全ての未実行保留表示情報が前記第 1 の表示態様である場合に、前記遊技回動作として所定態様の前記遊技動作を表示し得る（所定のプレミアムリーチ演出を実行して所定のプレミアム画像を表示し得る）ものであり、

さらに、前記既実行保留表示情報の前記表示態様が変化される場合と、前記未実行保留表示情報の前記表示態様が変化される場合とで、異なる演出態様を実行可能な手段を備えることを特徴とする遊技機。

【 7 6 4 2 】

本特徴によれば、所定数の既実行保留表示エリアに表示される全ての既実行保留表示情報が第 2 の表示態様（青色）であり、未実行保留表示エリアに表示される全ての未実行保留表示情報が第 1 の表示態様（白色）である場合に、遊技回動作として所定態様の遊技動作が表示され得るので、遊技者に対して、既実行保留表示エリアに表示される全ての既実行保留表示情報が第 2 の表示態様に揃い、かつ、未実行保留表示エリアに表示される全て

10

20

30

40

50



の未実行保留表示情報が第 1 の表示態様に揃って欲しいといった、従来にはない新しい期待感を抱かせることができる。

【 7 6 4 3 】

特に、従来の遊技機においては、遊技回動作の実行後には、当該遊技回動作の遊技回に対応する保留表示情報が所定条件を満たす可能性の高い表示態様で表示されていた場合であっても、当該保留表示情報が所定条件を満たさずに当該遊技回動作が終了した場合には当該表示態様は意味を失ってしまうことになる。

【 7 6 4 4 】

しかしながら、本特徴によれば、遊技回動作の実行後の遊技回に対応する保留表示情報が既実行保留表示情報として表示され、所定数の既実行保留表示エリアに表示される全ての既実行保留表示情報が第 2 の表示態様であり、未実行保留表示エリアに表示される全ての未実行保留表示情報が第 1 の表示態様である場合に、遊技回動作として所定態様の遊技動作が表示され得る。したがって、所定条件を満たさずに当該遊技回動作が終了した遊技回に対応する既実行保留表示情報に対しても意味を持たせることができ、遊技者の関心を引くことができる。この結果、遊技の興趣向上を図ることができる。

【 7 6 4 5 】

さらに、本特徴によれば、既実行保留表示情報の表示態様が変化される場合と、未実行保留表示情報の表示態様が変化される場合とで、異なる演出態様を実行可能な手段を備えるので、当該演出態様を認識した遊技者は、既実行保留表示情報の表示態様が変化されるのか未実行保留表示情報の表示態様が変化されるのかを判別することができる。したがって、例えば、既実行保留表示情報の表示態様が変化することに対応した演出態様が実行された場合には、遊技者は、現在の既実行保留表示情報の表示態様がどのようになっているのかについて強い関心を抱くことになり、一方、未実行保留表示情報の表示態様が変化することに対応した演出態様が実行された場合には、遊技者は、現在の未実行保留表示情報の表示態様がどのようになっているのかについて強い関心を抱くことになる。このように、本特徴によれば、既実行保留表示情報又は未実行保留表示情報の現在の表示態様に対して強い関心を遊技者に抱かせることができ、遊技の興趣向上を図ることができる。

【 7 6 4 6 】

< 特徴 w W 群 >

特徴 w W 群は、上述した各実施形態、変形例、又はこれらの組み合わせから抽出され、主に第 5 実施形態とその変形例 2 2 から抽出される。

【 7 6 4 7 】

[ 特徴 w W 1 ]

遊技球が入球可能な入球手段（第 1 始動口 3 3）と、

前記入球手段への遊技球の入球を契機として特別情報（当たり乱数カウンタ C 1 の値）を取得する情報取得手段と、

前記入球手段に遊技球が入球したことによって取得された前記特別情報を特定の上限数まで記憶可能な取得情報記憶手段（第 1 保留エリア R a）と、

前記取得情報記憶手段に記憶された前記特別情報の数に対応した数の未実行保留表示情報（未実行保留表示アイコン H）を表示可能な未実行保留表示エリア（未実行保留表示エリア D h）を表示する未実行保留表示手段と、

前記取得情報記憶手段に記憶された前記特別情報が所定条件（大当たり当選となる値と一致すること）を満たすか否かを遊技回毎に判定する判定手段と、

前記判定手段による前記判定の結果を報知する遊技動作が開始されてから前記遊技動作が終了されることを遊技回動作の 1 回とした場合に、当該遊技回動作（図柄を変動させる変動遊技）を制御する遊技回制御手段と、

前記判定手段によって前記特別情報が前記所定条件を満たすと判定された場合に、前記遊技回動作の終了後に遊技者に有利な特別遊技状態（開閉実行モード）を発生させる特別遊技状態発生手段と、

前記未実行保留表示エリアに表示されている前記未実行保留表示情報に対応する前記特

10

20

30

40

50

別情報が前記所定条件を満たす可能性を、当該可能性の高低に対応して設定された上位から下位までの複数の段階に応じた前記未実行保留表示情報の表示態様を変化させることによって示唆する保留変化手段と、

前記未実行保留表示情報の前記表示態様の变化の方向を前記下位側から前記上位側への一方向に制限する手段と、

前記遊技回制御手段による遊技回動作の実行後の前記遊技回に対応する保留表示情報を既実行保留表示情報（既実行保留表示アイコン Z）として所定数表示可能な既実行保留表示エリア（既実行保留表示エリア D z）を表示する既実行保留表示手段と、

を備え、

前記未実行保留表示情報の表示態様として、前記複数の段階の中で最も下位側の第 1 の表示態様（白色）と、前記第 1 の表示態様より上位の段階である第 2 の表示態様（白色より上位の色、例えば青色）と、を少なくとも有し、

前記所定数の既実行保留表示エリアに表示される全ての既実行保留表示情報が前記第 2 の表示態様であり、前記未実行保留表示エリアに表示される全ての未実行保留表示情報が前記第 1 の表示態様である場合に、前記遊技回動作として所定態様の前記遊技動作を表示し得る（所定のプレミアムリーチ演出を実行して所定のプレミアム画像を表示し得る）ものであり、

さらに、前記既実行保留表示情報又は前記未実行保留表示情報の前記表示態様が変化することを示唆する変化示唆演出を実行可能な手段を備え、

前記変化示唆演出が実行された場合であっても、前記表示態様が変化しない場合があることを特徴とする遊技機。

#### 【 7 6 4 8 】

本特徴によれば、所定数の既実行保留表示エリアに表示される全ての既実行保留表示情報が第 2 の表示態様（青色）であり、未実行保留表示エリアに表示される全ての未実行保留表示情報が第 1 の表示態様（白色）である場合に、遊技回動作として所定態様の遊技動作が表示され得るので、遊技者に対して、既実行保留表示エリアに表示される全ての既実行保留表示情報が第 2 の表示態様に揃い、かつ、未実行保留表示エリアに表示される全ての未実行保留表示情報が第 1 の表示態様に揃って欲しいといった、従来にはない新しい期待感を抱かせることができる。

#### 【 7 6 4 9 】

特に、従来の遊技機においては、遊技回動作の実行後には、当該遊技回動作の遊技回に対応する保留表示情報が所定条件を満たす可能性の高い表示態様で表示されていた場合であっても、当該保留表示情報が所定条件を満たさずに当該遊技回動作が終了した場合には当該表示態様は意味を失ってしまうことになる。

#### 【 7 6 5 0 】

しかしながら、本特徴によれば、遊技回動作の実行後の遊技回に対応する保留表示情報が既実行保留表示情報として表示され、所定数の既実行保留表示エリアに表示される全ての既実行保留表示情報が第 2 の表示態様であり、未実行保留表示エリアに表示される全ての未実行保留表示情報が第 1 の表示態様である場合に、遊技回動作として所定態様の遊技動作が表示され得る。したがって、所定条件を満たさずに当該遊技回動作が終了した遊技回に対応する既実行保留表示情報に対しても意味を持たせることができ、遊技者の関心を引くことができる。この結果、遊技の興趣向上を図ることができる。

#### 【 7 6 5 1 】

さらに、本特徴によれば、既実行保留表示情報又は未実行保留表示情報の表示態様が変化することを示唆する変化示唆演出が実行された場合であっても、既実行保留表示情報又は未実行保留表示情報の表示態様が変化しない場合があるので、例えば、一の既実行保留表示情報の表示態様が変化すれば所定数の既実行保留表示エリアに表示される全ての既実行保留表示情報が同一の表示態様に揃うといった状況において、変化示唆演出が実行された場合には、遊技者は、表示態様が変化する事象の発生を期待しつつ（当該変化示唆演出がガセではないことを期待しつつ）、さらに、所定数の既実行保留表示エリアに表示され

10

20

30

40

50

る既実行保留表示情報のうち、当該一の既実行保留表示情報の表示態様が変化して欲しいといった期待感を抱くことになる。このように、本特徴によれば、従来にはない新しい期待感を遊技者に抱かせることができ、遊技の興趣向上を図ることができる。

【 7 6 5 2 】

< 特徴 w X 群 >

特徴 w X 群は、上述した各実施形態、変形例、又はこれらの組み合わせから抽出され、主に第 5 実施形態とその変形例 2 4 から抽出される。

【 7 6 5 3 】

[ 特徴 w X 1 ]

遊技球が入球可能な入球手段（第 1 始動口 3 3）と、

10

前記入球手段への遊技球の入球を契機として特別情報（当たり乱数カウンタ C 1 の値）を取得する情報取得手段と、

前記入球手段に遊技球が入球したことによって取得された前記特別情報を特定の上限数まで記憶可能な取得情報記憶手段（第 1 保留エリア R a）と、

前記取得情報記憶手段に記憶された前記特別情報の数に対応した数の未実行保留表示情報（未実行保留表示アイコン H）を表示可能な未実行保留表示エリア（未実行保留表示エリア D h）を表示する未実行保留表示手段と、

前記取得情報記憶手段に記憶された前記特別情報が所定条件（大当たり当選となる値と一致すること）を満たすか否かを遊技回毎に判定する判定手段と、

前記判定手段による前記判定の結果を報知する遊技動作が開始されてから前記遊技動作が終了されることを遊技回動作の 1 回とした場合に、当該遊技回動作（図柄を変動させる変動遊技）を制御する遊技回制御手段と、

20

前記判定手段によって前記特別情報が前記所定条件を満たすと判定された場合に、前記遊技回動作の終了後に遊技者に有利な特別遊技状態（開閉実行モード）を発生させる特別遊技状態発生手段と、

前記未実行保留表示エリアに表示されている前記未実行保留表示情報に対応する前記特別情報が前記所定条件を満たす可能性を、当該可能性の高低に対応して設定された上位から下位までの複数の段階に応じた前記未実行保留表示情報の表示態様を変化させることによって示唆する保留変化手段と、

前記未実行保留表示情報の前記表示態様の变化の方向を前記下位側から前記上位側への一方向に制限する手段と、

30

前記遊技回制御手段による遊技回動作の実行後の前記遊技回に対応する保留表示情報を既実行保留表示情報（既実行保留表示アイコン Z）として所定数表示可能な既実行保留表示エリア（既実行保留表示エリア D z）を表示する既実行保留表示手段と、

を備え、

前記未実行保留表示情報の表示態様として、前記複数の段階の中で最も下位側の第 1 の表示態様（白色）と、前記第 1 の表示態様より上位の段階である第 2 の表示態様（白色より上位の色、例えば青色）と、を少なくとも有し、

前記所定数の既実行保留表示エリアに表示される全ての既実行保留表示情報が前記第 2 の表示態様であり、前記未実行保留表示エリアに表示される全ての未実行保留表示情報が前記第 1 の表示態様である場合に、前記遊技回動作として所定態様の前記遊技動作を表示し得る（所定のプレミアムリーチ演出を実行して所定のプレミアム画像を表示し得る）ものであり、

40

さらに、前記既実行保留表示情報又は前記未実行保留表示情報の前記表示態様が変化することを示唆する変化示唆演出を実行可能な手段を備え、

前記変化示唆演出が実行された場合には、前記表示態様が必ず変化する

ことを特徴とする遊技機。

【 7 6 5 4 】

本特徴によれば、所定数の既実行保留表示エリアに表示される全ての既実行保留表示情報が第 2 の表示態様（青色）であり、未実行保留表示エリアに表示される全ての未実行保

50

留表示情報が第1の表示態様（白色）である場合に、遊技回動作として所定態様の遊技動作が表示され得るので、遊技者に対して、既実行保留表示エリアに表示される全ての既実行保留表示情報が第2の表示態様に揃い、かつ、未実行保留表示エリアに表示される全ての未実行保留表示情報が第1の表示態様に揃って欲しいといった、従来にはない新しい期待感を抱かせることができる。

【7655】

特に、従来の遊技機においては、遊技回動作の実行後には、当該遊技回動作の遊技回に対応する保留表示情報が所定条件を満たす可能性の高い表示態様で表示されていた場合であっても、当該保留表示情報が所定条件を満たさずに当該遊技回動作が終了した場合には当該表示態様は意味を失ってしまうことになる。

10

【7656】

しかしながら、本特徴によれば、遊技回動作の実行後の遊技回に対応する保留表示情報が既実行保留表示情報として表示され、所定数の既実行保留表示エリアに表示される全ての既実行保留表示情報が第2の表示態様であり、未実行保留表示エリアに表示される全ての未実行保留表示情報が第1の表示態様である場合に、遊技回動作として所定態様の遊技動作が表示され得る。したがって、所定条件を満たさずに当該遊技回動作が終了した遊技回に対応する既実行保留表示情報に対しても意味を持たせることができ、遊技者の関心を引くことができる。この結果、遊技の興趣向上を図ることができる。

【7657】

さらに、本特徴によれば、既実行保留表示情報又は未実行保留表示情報の表示態様が変化することを示唆する変化示唆演出が実行された場合には、既実行保留表示情報又は未実行保留表示情報の表示態様が必ず変化するので、例えば、一の既実行保留表示情報の表示態様が変化すれば所定数の既実行保留表示エリアに表示される全ての既実行保留表示情報が同一の表示態様に揃うといった状況において、変化示唆演出が実行された場合には、遊技者は、所定数の既実行保留表示エリアに表示される既実行保留表示情報のうち、当該一の既実行保留表示情報の表示態様が変化して欲しいといった期待感を抱くことになる。また、例えば、全ての未実行保留表示情報が既に同一の表示態様に揃っているといった状況において、変化示唆演出が実行された場合には、遊技者は、未実行保留表示情報の表示態様は変化して欲しくないのに既実行保留表示情報の表示態様が変化して欲しいといった感情を抱くことになる。このように、本特徴によれば、従来にはない新しい感情を遊技者に抱かせることができ、遊技の興趣向上を図ることができる。

20

30

【7658】

<特徴wY群>

特徴wY群は、上述した各実施形態、変形例、又はこれらの組み合わせから抽出され、主に第5実施形態とその変形例27から抽出される。

【7659】

[特徴wY1]

遊技球が入球可能な入球手段（第1始動口33）と、

前記入球手段への遊技球の入球を契機として特別情報（当たり乱数カウンタC1の値）を取得する情報取得手段と、

40

前記入球手段に遊技球が入球したことによって取得された前記特別情報を特定の上限数まで記憶可能な取得情報記憶手段（第1保留エリアRa）と、

前記取得情報記憶手段に記憶された前記特別情報の数に対応した数の未実行保留表示情報（未実行保留表示アイコンH）を表示可能な未実行保留表示エリア（未実行保留表示エリアDh）を表示する未実行保留表示手段と、

前記取得情報記憶手段に記憶された前記特別情報が所定条件（大当たり当選となる値と一致すること）を満たすか否かを遊技回毎に判定する判定手段と、

前記判定手段による前記判定の結果を報知する遊技動作が開始されてから前記遊技動作が終了されることを遊技回動作の1回とした場合に、当該遊技回動作（図柄を変動させる変動遊技）を制御する遊技回制御手段と、

50

前記判定手段によって前記特別情報が前記所定条件を満たすと判定された場合に、前記遊技回動作の終了後に遊技者に有利な特別遊技状態（開閉実行モード）を発生させる特別遊技状態発生手段と、

前記未実行保留表示エリアに表示されている前記未実行保留表示情報に対応する前記特別情報が前記所定条件を満たす可能性を、当該可能性の高低に対応して設定された上位から下位までの複数の段階に応じた前記未実行保留表示情報の表示態様を変化させることによって示唆する保留変化手段と、

前記未実行保留表示情報の前記表示態様の変化の方向を前記下位側から前記上位側への一方向に制限する手段と、

前記遊技回制御手段による遊技回動作の実行後の前記遊技回に対応する保留表示情報を既実行保留表示情報（既実行保留表示アイコン Z）として所定数表示可能な既実行保留表示エリア（既実行保留表示エリア D z）を表示する既実行保留表示手段と、

を備え、

前記未実行保留表示情報の表示態様として、前記複数の段階の中で最も下位側の第 1 の表示態様（白色）と、前記第 1 の表示態様より上位の段階である第 2 の表示態様（白色より上位の色、例えば青色）と、を少なくとも有し、

前記所定数の既実行保留表示エリアに表示される全ての既実行保留表示情報が前記第 2 の表示態様であり、前記未実行保留表示エリアに表示される全ての未実行保留表示情報が前記第 1 の表示態様である場合に、前記遊技回動作として所定態様の前記遊技動作を表示し得る（所定のプレミアムリーチ演出を実行して所定のプレミアム画像を表示し得る）ものであり、

さらに、前記既実行保留表示情報又は前記未実行保留表示情報の変化後の前記表示態様を示唆する演出を実行可能な手段を備える

ことを特徴とする遊技機。

#### 【 7 6 6 0 】

本特徴によれば、所定数の既実行保留表示エリアに表示される全ての既実行保留表示情報が第 2 の表示態様（青色）であり、未実行保留表示エリアに表示される全ての未実行保留表示情報が第 1 の表示態様（白色）である場合に、遊技回動作として所定態様の遊技動作が表示され得るので、遊技者に対して、既実行保留表示エリアに表示される全ての既実行保留表示情報が第 2 の表示態様に揃い、かつ、未実行保留表示エリアに表示される全ての未実行保留表示情報が第 1 の表示態様に揃って欲しいといった、従来にはない新しい期待感を抱かせることができる。

#### 【 7 6 6 1 】

特に、従来の遊技機においては、遊技回動作の実行後には、当該遊技回動作の遊技回に対応する保留表示情報が所定条件を満たす可能性の高い表示態様で表示されていた場合であっても、当該保留表示情報が所定条件を満たさずに当該遊技回動作が終了した場合には当該表示態様は意味を失ってしまうことになる。

#### 【 7 6 6 2 】

しかしながら、本特徴によれば、遊技回動作の実行後の遊技回に対応する保留表示情報が既実行保留表示情報として表示され、所定数の既実行保留表示エリアに表示される全ての既実行保留表示情報が第 2 の表示態様であり、未実行保留表示エリアに表示される全ての未実行保留表示情報が第 1 の表示態様である場合に、遊技回動作として所定態様の遊技動作が表示され得る。したがって、所定条件を満たさずに当該遊技回動作が終了した遊技回に対応する既実行保留表示情報に対しても意味を持たせることができ、遊技者の関心を引くことができる。この結果、遊技の興趣向上を図ることができる。

#### 【 7 6 6 3 】

さらに、本特徴によれば、既実行保留表示情報又は未実行保留表示情報の変化後の表示態様を示唆する演出を実行可能な手段を備えるので、例えば、当該演出が実行された状況において、当該演出によって示唆された変化後の表示態様に变化すれば全ての既実行保留表示情報が同一の表示態様に揃うことになる一の既実行保留表示情報が存在する場合には

10

20

30

40

50

、遊技者は、当該一の既実行保留表示情報が当該演出によって示唆された表示態様に変化して欲しいといった期待感を抱くことになる。このように、本特徴によれば、従来にはない新しい感情を遊技者に抱かせることができ、遊技の興趣向上を図ることができる。

【 7 6 6 4 】

<特徴×A群>

特徴×A群は、上述した各実施形態、変形例、又はこれらの組み合わせから抽出され、主に第6実施形態とその変形例から抽出される。

【 7 6 6 5 】

[特徴×A1]

取得条件が成立したことを契機として特別情報を取得する情報取得手段と、

取得された前記特別情報が所定条件（大当たり当選となる値と一致すること）を満たすか否か判定する判定手段と、

第1回転手段と、

第2回転手段と、

を備える遊技機であって、

前記第1回転手段（演出用メイン回転役物170）は、回転軸（回転軸部171）を中心として回転可能な回転板部（花びら部172L）を備え、

前記回転板部は、裏面側に位置する光源（表示面41aに表示された所定画像に含まれる高輝度部HB）を視認可能に構成され（拡大レンズLZを備えるように構成され）、所定の回転状態と所定の停止状態とに切り替わり得る構成であり、

前記第2回転手段（回転体182）は、回転可能に構成され、遊技盤を正面視した場合に少なくとも前記第1回転手段の前記回転板部を通すことなく視認可能な第1位置と、前記回転板部を通して視認可能な第2位置との間で変位可能であり、

当該遊技機は、

所定の遊技状態（当たり抽選の当否結果が大当たり当選となった状態）において、回転する前記回転板部を通して前記光源を視認可能な第1状態（一発告知演出において花びら部172Lの拡大レンズLZを通して高輝度部HBを視認可能な状態）と、

回転する前記回転板部の裏面側に前記第2回転手段が移動してくることによって、前記第2回転手段が前記光源からの光を遮って、前記第2回転手段が前記回転板部を通して視認可能となる第2状態（ビッグオアスモール演出において回転体182が高輝度部HBからの光を遮って、回転体182が花びら部172Lの拡大レンズLZを通して視認可能な状態、図300（b）、図301等の状態）と、

を有する

ことを特徴とする遊技機。

【 7 6 6 6 】

本特徴によれば、第1回転手段は所定の回転状態と所定の停止状態とに切り替わり得る。第2回転手段は、遊技盤を正面視した場合に少なくとも第1回転手段の回転板部を通すことなく視認可能な第1位置と、回転板部を通して視認可能な第2位置との間で変位可能である。さらに、本特徴によれば、所定の遊技状態において、回転する回転板部を通して光源を視認可能な第1状態と、回転する回転板部の裏面側に第2回転手段が移動してくることによって、第2回転手段が光源からの光を遮って、第2回転手段が回転板部を通して視認可能となる第2状態と、を有する。このために、本特徴によれば、所定の遊技状態において、回転する回転板部を通して光源を視認可能な第1状態によって構成される演出を実行することができ、また、第1回転手段において回転する回転板部の裏面側に第2回転手段が移動してくることによって、第2回転手段が光源からの光を遮って、第2回転手段が第1回転手段の回転板部を通して視認可能となる第2状態によって構成される演出を実行することができる。第1状態となる演出、第2状態となる演出のそれぞれが遊技者にとって有利な状態となることを示唆し得るものである場合、本特徴によれば、所定の遊技状態において、回転する回転板部を通して光源を視認可能な第1状態となった場合と、第1回転手段において回転する回転板部の裏面側に第2回転手段が移動して、第2回転手段が

10

20

30

40

50

光源からの光を遮って、第２回転手段が回転板部を通して視認可能となった場合とにおいて、遊技者にとって有利な状態となる期待感を遊技者に対して付与することができる。したがって、本特徴によれば、遊技の興趣向上を図ることができる。

【 7 6 6 7 】

[ 特徴× A 2 ]

特徴× A 1 に記載の遊技機であって、

前記第２回転手段が前記第２位置に移動した場合の前記回転板部の回転態様（花びら部１７２Ｌが図３００（ｂ）に示す回転停止位置にあるか、花びら部１７２Ｌが図３０１に示す回転停止位置にあるかの態様）に応じて、遊技者に有利な第１態様（ラウンド遊技の回数が１６回）と、遊技者にとっての有利性が前記第１態様より低い第２態様（ラウンド

10

ことを特徴とする遊技機。

【 7 6 6 8 】

本特徴によれば、第２回転手段が第２位置に移動した場合の回転板部の回転態様に依りて、遊技者に有利な第１態様と、遊技者にとっての有利性が第１態様より低い第２態様とのいずれかの態様となり得る。このために、本特徴によれば、遊技者にとって有利な第１態様となり得る、第２回転手段が第２位置に移動した場合の回転板部の回転態様となった場合に、遊技者にとって有利な第１態様となる期待感を遊技者に対して付与することができる。また、遊技者にとっての有利性が第１態様より低い第２態様となり得る、第２回転手段が第２位置に移動した場合の回転板部の回転態様となった場合に、遊技者にとっての

20

有利性が第１態様より低い第２態様になってしまう落胆感を遊技者に対して付与することができる。したがって、本特徴によれば、期待感と落胆感といった相反する感情の起伏を遊技者に付与することによって、遊技の興趣向上を図ることができる。

【 7 6 6 9 】

[ 特徴× A 3 ]

特徴× A 1 または特徴× A 2 に記載の遊技機であって、

前記第１回転手段の回転速度が変化し得る（変形例１０の構成）

ことを特徴とする遊技機。

【 7 6 7 0 】

本特徴によれば、第１回転手段の回転速度が変化し得ることから、第１状態において、回転する回転板部を通して視認される光源の視認態様を変化させることが可能となる。したがって、遊技の興趣向上をいっそう図ることができる。

30

【 7 6 7 1 】

[ 特徴× A 4 ]

特徴× A 1 から特徴× A 3 までのいずれか一つに記載の遊技機であって、

前記第１回転手段を回転させる契機が成立する毎に、前記第１回転手段の回転方向が、第１回転方向と、前記第１回転方向と回転方向が反転した第２回転方向とのうちのいずれになるかが決まり、

前記第１回転方向に回転する場合より前記第２回転方向に回転する場合の方が、遊技者にとっての有利性が高くなり易い（変形例１１の構成）

40

ことを特徴とする遊技機。

【 7 6 7 2 】

本特徴によれば、第１回転手段の回転方向が第１回転方向と第２回転方向とのうちのいずれに決まるかによって、遊技者にとっての有利性が変化することになる。したがって、遊技者は第１回転手段の回転方向を気にかけるようになることから、遊技の興趣向上をいっそう図ることができる。

【 7 6 7 3 】

[ 特徴× A 5 ]

特徴× A 1 から特徴× A 4 までのいずれか一つに記載の遊技機であって、

前記回転板部は、透明性が均一の材料によって形成された構成である（変形例５の構成）

50

ことを特徴とする遊技機。

【 7 6 7 4 】

本特徴によれば、回転板部は、透明性が均一の材料によって形成された構成であることから、回転板部の色彩をムラのないものとすることができ、第 2 状態において、遊技者は、第 2 回転手段を回転板部を通して明瞭に視認できる。したがって、遊技の興趣向上をいっそう図ることができる。

【 7 6 7 5 】

[ 特徴 × A 6 ]

特徴 × A 1 から特徴 × A 5 までのいずれか一つに記載の遊技機であって、

前記回転板部は、所定の光透過率の第 1 領域と、前記第 1 領域より光透過率が高い第 2 領域とを有し、

所定タイミングで、少なくとも前記第 2 領域の裏面側に前記第 2 回転手段が移動する（変形例 5 の構成）

ことを特徴とする遊技機。

【 7 6 7 6 】

本特徴によれば、回転板部は、所定の光透過率の第 1 領域と、前記第 1 領域より光透過率が高い第 2 領域とを有し、所定タイミングで、少なくとも第 2 領域の裏面側に第 2 回転手段が移動することから、所定タイミング以後において、遊技者は、第 2 回転手段を回転板部の光透過率が高い第 2 領域を通して明瞭に視認できる。したがって、遊技の興趣向上をいっそう図ることができる。

【 7 6 7 7 】

[ 特徴 × A 7 ]

特徴 × A 1 から特徴 × A 6 までのいずれか一つに記載の遊技機であって、

前記第 1 回転手段は、特定の位置に固定されている（変形例 8 の構成）

ことを特徴とする遊技機。

【 7 6 7 8 】

本特徴によれば、第 1 回転手段は特定の位置に固定されていることから、回転する回転板部の裏面側に第 2 回転手段を移動させることが容易である。したがって、本特徴によれば、制御の簡略化を図ることができる。

【 7 6 7 9 】

[ 特徴 × A 8 ]

特徴 × A 1 から特徴 × A 7 までのいずれか一つに記載の遊技機であって、

前記第 1 回転手段に備えられる前記回転軸は、前記遊技盤の表面に対する垂直方向に沿うように配置されている

ことを特徴とする遊技機。

【 7 6 8 0 】

本特徴によれば、第 1 回転手段に備えられる回転軸は遊技盤の表面に対する垂直方向に沿うように配置されていることから、遊技盤の表面に対して高い精度で平行となる平面上で回転板部を回転させることができる。このため、第 1 回転手段のサイズを大きくすることが容易であり、この結果、第 1 回転手段を用いた演出を華やかにすることができる。したがって、遊技の興趣向上をいっそう図ることができる。

【 7 6 8 1 】

[ 特徴 × A 9 ]

特徴 × A 1 から特徴 × A 8 までのいずれか一つに記載の遊技機であって、

前記第 2 回転手段を、前記第 1 回転手段より上方から前記第 1 回転手段に向かって移動させる手段を備える（変形例 13 の構成）

ことを特徴とする遊技機。

【 7 6 8 2 】

本特徴によれば、第 2 回転手段が、上方から第 1 回転手段に向かって降り注ぐような演出が可能となる。したがって、遊技の興趣向上をいっそう図ることができる。



## 【 7 6 8 3 】

## [ 特徴 × A 1 0 ]

特徴 × A 1 から特徴 × A 9 までのいずれか一つに記載の遊技機であって、  
前記第 2 回転手段が前記第 1 位置から前記第 2 位置に変位する経路を複数、備える（変形例 1 6 の構成）  
ことを特徴とする遊技機。

## 【 7 6 8 4 】

本特徴によれば、第 2 回転手段が第 1 位置から第 2 位置に変位する経路が複数、備えられることから、様々な経路にて第 2 状態に移行することを遊技者は楽しむことができる。したがって、遊技の興趣向上をいっそう図ることができる。

10

## 【 7 6 8 5 】

## [ 特徴 × A 1 1 ]

特徴 × A 1 から特徴 × A 1 0 までのいずれか一つに記載の遊技機であって、  
前記第 2 回転手段が前記第 1 位置から前記第 2 位置に変位する速度が変化し得る（変形例 1 7 の構成）  
ことを特徴とする遊技機。

## 【 7 6 8 6 】

本特徴によれば、第 2 回転手段が第 1 位置から第 2 位置に変位する速度が変化し得ることから、例えば変位する速度が低下した場合、第 2 回転手段が移動している最中に、第 2 回転手段が第 2 位置に到達せずに第 2 状態とならないのではないかとといったネガティブな感情を遊技者に対して付与することができる。したがって、遊技の興趣向上をいっそう図ることができる。

20

## 【 7 6 8 7 】

## [ 特徴 × A 1 2 ]

特徴 × A 1 から特徴 × A 1 1 までのいずれか一つに記載の遊技機であって、  
前記第 2 回転手段の回転速度が変化し得る（変形例 1 8 の構成）  
ことを特徴とする遊技機。

## 【 7 6 8 8 】

本特徴によれば、第 2 回転手段の回転速度が変化し得ることから、回転する回転板部の裏面側に第 2 回転手段が移動してくる際の第 2 回転手段の回転の態様を様々に変化させることができる。したがって、遊技の興趣向上をいっそう図ることができる。

30

## 【 7 6 8 9 】

## [ 特徴 × A 1 3 ]

特徴 × A 1 から特徴 × A 1 2 までのいずれか一つに記載の遊技機であって、  
前記第 2 回転手段の回転方向が反転し得る（変形例 1 9 の構成）  
ことを特徴とする遊技機。

## 【 7 6 9 0 】

本特徴によれば、第 2 回転手段の回転方向が反転し得ることから、回転する回転板部の裏面側に第 2 回転手段が移動してくる際の第 2 回転手段の回転の態様を様々に変化させることができる。したがって、遊技の興趣向上をいっそう図ることができる。

40

## 【 7 6 9 1 】

## [ 特徴 × A 1 4 ]

特徴 × A 1 から特徴 × A 1 3 までのいずれか一つに記載の遊技機であって、  
前記第 2 回転手段の外形が、遊技盤を正面視した場合に当該第 2 回転手段の回転の中心を対称の点として点対称である  
ことを特徴とする遊技機。

## 【 7 6 9 2 】

本特徴によれば、第 2 回転手段の外形が、遊技盤を正面視した場合に当該第 2 回転手段の回転の中心を対称の点として点対称であることから、第 2 回転手段を回転させたときの第 2 回転手段の美しさを高めることができる。したがって、遊技の興趣向上をいっそう図

50

ることができる。

【 7 6 9 3 】

[ 特徴 × A 1 5 ]

特徴 × A 1 から特徴 × A 1 4 までのいずれか一つに記載の遊技機であって、  
前記第 2 回転手段を複数（回転体 1 8 2、回転体 1 9 2）、備える  
ことを特徴とする遊技機。

【 7 6 9 4 】

本特徴によれば、第 2 回転手段を複数、備えることから、第 2 状態となり得る態様を種々、得ることができる。したがって、遊技の興趣向上をいっそう図ることができる。

【 7 6 9 5 】

[ 特徴 × A 1 6 ]

特徴 × A 1 から特徴 × A 1 5 までのいずれか一つに記載の遊技機であって、  
前記第 2 回転手段に文字（虹色の「BIG」という文字列 1 8 3 a 等）が記された  
ことを特徴とする遊技機。

【 7 6 9 6 】

本特徴によれば、第 2 回転手段に文字が記されていることから、第 2 状態となったときに、第 2 回転手段に記された文字を回転板部を通して遊技者に視認させることができる。このために、本特徴によれば、視認される文字によって種々の振り分けを告知することができる。したがって、遊技の興趣向上をいっそう図ることができる。

【 7 6 9 7 】

[ 特徴 × A 1 7 ]

特徴 × A 1 から特徴 × A 1 6 までのいずれか一つに記載の遊技機であって、  
前記第 2 回転手段は、均一の材質で構成される（変形例 2 1 の構成）  
ことを特徴とする遊技機。

【 7 6 9 8 】

本特徴によれば、第 2 回転手段が均一の材質で構成されることから、第 2 回転手段の回転がガタつきなくスムーズとなる。

【 7 6 9 9 】

[ 特徴 × A 1 8 ]

特徴 × A 1 から特徴 × A 1 7 までのいずれか一つに記載の遊技機であって、  
前記第 2 回転手段は、回転時の回転軸の方向が変化し得るように構成される（変形例 2 2 の構成）  
ことを特徴とする遊技機。

【 7 7 0 0 】

本特徴によれば、第 2 回転手段は、回転時の回転軸の方向が変化し得るように構成されることから、第 2 回転手段の回転態様を種々に変化させることが可能となる。したがって、遊技の興趣向上を図ることができる。

【 7 7 0 1 】

[ 特徴 × A 1 9 ]

特徴 × A 1 から特徴 × A 1 8 までのいずれか一つに記載の遊技機であって、  
前記光源は、前記遊技盤の裏面側に配置した発光部によって構成される（変形例 2 5 の構成）  
ことを特徴とする遊技機。

【 7 7 0 2 】

本特徴によれば、光源が遊技盤の裏面側に配置した発光部によって構成されることから、構成を簡略化することができる。

【 7 7 0 3 】

[ 特徴 × A 2 0 ]

特徴 × A 1 から特徴 × A 1 9 までのいずれか一つに記載の遊技機であって、  
前記第 2 回転手段が前記第 2 位置に移動した場合の前記回転板部の回転態様（花びら部

10

20

30

40

50

１７２Ｌが図３００（ｂ）に示す回転停止位置にあるか、花びら部１７２Ｌが図３０１に示す回転停止位置にあるかの態様）に応じて、所定期間において（大当たり当選に係る遊技回の終了時に保留情報記憶エリア６４ｂに残された保留情報が消化される期間）、前記判定手段によって前記特別情報が所定条件を満たす頻度が高い第１態様（変形例２３において保留連が有りとなる）と、前記所定期間において、前記判定手段によって前記特別情報が所定条件を満たす頻度が前記第１態様より低い第２態様（変形例２３において保留連が無しとなる）とのいずれかの態様となり得る

ことを特徴とする遊技機。

【７７０４】

本特徴によれば、第２回転手段が第２位置に移動した場合の回転板部の回転態様に  
10  
応じて、所定期間において判定手段によって特別情報が所定条件を満たす頻度が高い第１態様と、所定期間において判定手段によって特別情報が所定条件を満たす頻度が第１態様より低い第２態様とのいずれかの態様となり得る。このために、本特徴によれば、第１態様となり得る、第２回転手段が第２位置に移動した場合の回転板部の回転態様となった場合に、所定期間において判定手段によって特別情報が所定条件を満たす頻度が高い第１態様となる期待感を遊技者に対して付与することができる。また、第２態様となり得る、第２回転手段が第２位置に移動した場合の回転板部の回転態様となった場合に、所定期間において判定手段によって特別情報が所定条件を満たす頻度が第１態様より低い第２態様となってしまう落胆感を遊技者に対して付与することができる。したがって、本特徴によれば、期待感と落胆感といった相反する感情の起伏を遊技者に付与することによって、遊技の興  
20  
趣向上を図ることができる。

【７７０５】

<特徴×Ｂ群>

特徴×Ｂ群は、上述した各実施形態、変形例、又はこれらの組み合わせから抽出され、主に第６実施形態とその変形例から抽出される。

【７７０６】

[特徴×Ｂ１]

取得条件が成立したことを契機として特別情報を取得する情報取得手段と、

取得された前記特別情報が所定条件（大当たり当選となる値と一致すること）を満たす  
30  
か否か判定する判定手段と、

第１回転手段と、

第２回転手段と、

を備える遊技機であって、

前記第１回転手段（演出用メイン回転役物１７０）は、回転軸（回転軸部１７１）を中心として回転可能な回転板部（花びら部１７２Ｌ）を備え、

前記回転板部は、裏面側に位置する光源（表示面４１ａに表示された所定画像に含まれる高輝度部ＨＢ）を視認可能に構成され（拡大レンズＬＺを備えるように構成され）、所定の回転状態と所定の停止状態とに切り替わり得る構成であり、

前記第２回転手段（回転体１８２）は、回転可能に構成され、遊技盤を正面視した場合に少なくとも前記第１回転手段の前記回転板部を通すことなく視認可能な第１位置と、前  
40  
記回転板部を通して視認可能な第２位置との間で変位可能であり、

当該遊技機は、

所定の遊技状態（当たり抽選の当否結果が大当たり当選となった状態）において、回転する前記回転板部を通して前記光源を視認可能な第１状態（一発告知演出において花びら部１７２Ｌの拡大レンズＬＺを通して高輝度部ＨＢを視認可能な状態）と、

回転する前記回転板部の裏面側に前記第２回転手段が移動してくることによって、前記第２回転手段が前記光源からの光を遮って、前記第２回転手段が前記回転板部を通して視認可能となる第２状態（ビッグオアスモール演出において回転体１８２が高輝度部ＨＢからの光を遮って、回転体１８２が花びら部１７２Ｌの拡大レンズＬＺを通して視認可能な状態、図３００（ｂ）、図３０１等の状態）と、  
50

を有し、

前記第 2 回転手段が前記第 2 位置に移動した場合の前記回転板部の回転態様（花びら部 172L が図 300（b）に示す回転停止位置にあるか、花びら部 172L が図 301 に示す回転停止位置にあるかの態様）に応じて、遊技者に有利な第 1 態様（ラウンド遊技の回数が 16 回）と、遊技者にとっての有利性が前記第 1 態様より低い第 2 態様（ラウンド遊技の回数が 8 回）とのいずれかの態様となり得る

ことを特徴とする遊技機。

#### 【7707】

本特徴によれば、第 1 回転手段は所定の回転状態と所定の停止状態とに切り替わり得る。第 2 回転手段は、遊技盤を正面視した場合に少なくとも第 1 回転手段の回転板部を通すことなく視認可能な第 1 位置と、回転板部を通して視認可能な第 2 位置との間で変位可能である。さらに、本特徴によれば、所定の遊技状態において、回転する回転板部を通して光源を視認可能な第 1 状態と、回転する回転板部の裏面側に第 2 回転手段が移動してくることによって、第 2 回転手段が光源からの光を遮って、第 2 回転手段が回転板部を通して視認可能となる第 2 状態と、を有する。このために、本特徴によれば、所定の遊技状態において、回転する回転板部を通して光源を視認可能な第 1 状態によって構成される演出を実行することができ、また、第 1 回転手段において回転する回転板部の裏面側に第 2 回転手段が移動してくることによって、第 2 回転手段が光源からの光を遮って、第 2 回転手段が第 1 回転手段の回転板部を通して視認可能となる第 2 状態によって構成される演出を実行することができる。第 1 状態となる演出、第 2 状態となる演出のそれぞれが遊技者にとって有利な状態となることを示唆し得るものである場合、本特徴によれば、所定の遊技状態において、回転する回転板部を通して光源を視認可能な第 1 状態となった場合と、第 1 回転手段において回転する回転板部の裏面側に第 2 回転手段が移動して、第 2 回転手段が光源からの光を遮って、第 2 回転手段が回転板部を通して視認可能となった場合とにおいて、遊技者にとって有利な状態となる期待感を遊技者に対して付与することができる。したがって、本特徴によれば、遊技の興趣向上を図ることができる。

#### 【7708】

また、本特徴によれば、第 2 回転手段が第 2 位置に移動した場合の回転板部の回転態様に応じて、遊技者に有利な第 1 態様と、遊技者にとっての有利性が第 1 態様より低い第 2 態様とのいずれかの態様となり得る。このために、本特徴によれば、遊技者にとって有利な第 1 態様となり得る、第 2 回転手段が第 2 位置に移動した場合の回転板部の回転態様となった場合に、遊技者にとって有利な第 1 態様となる期待感を遊技者に対して付与することができる。また、遊技者にとっての有利性が第 1 態様より低い第 2 態様となり得る、第 2 回転手段が第 2 位置に移動した場合の回転板部の回転態様となった場合に、遊技者にとっての有利性が第 1 態様より低い第 2 態様となってしまう落胆感を遊技者に対して付与することができる。したがって、本特徴によれば、期待感と落胆感といった相反する感情の起伏を遊技者に付与することによって、遊技の興趣向上を図ることができる。

#### 【7709】

< 特徴×C 群 >

特徴×C 群は、上述した各実施形態、変形例、又はこれらの組み合わせから抽出され、主に第 6 実施形態とその変形例から抽出される。

#### 【7710】

[ 特徴×C 1 ]

取得条件が成立したことを契機として特別情報を取得する情報取得手段と、

取得された前記特別情報が所定条件（大当たり当選となる値と一致すること）を満たすか否か判定する判定手段と、

第 1 回転手段と、

第 2 回転手段と、

を備える遊技機であって、

前記第 1 回転手段（演出用メイン回転役物 170）は、回転軸（回転軸部 171）を中

心として回転可能な回転板部（花びら部 172L）を備え、

前記回転板部は、裏面側に位置する光源（表示面 41a に表示された所定画像に含まれる高輝度部 HB）を視認可能に構成され（拡大レンズ LZ を備えるように構成され）、所定の回転状態と所定の停止状態とに切り替わり得る構成であり、

前記第 2 回転手段（回転体 182）は、回転可能に構成され、遊技盤を正面視した場合に少なくとも前記第 1 回転手段の前記回転板部を通すことなく視認可能な第 1 位置と、前記回転板部を通して視認可能な第 2 位置との間で変位可能であり、

当該遊技機は、

所定の遊技状態（当たり抽選の当否結果が大当たり当選となった状態）において、回転する前記回転板部を通して前記光源を視認可能な第 1 状態（一発告知演出において花びら部 172L の拡大レンズ LZ を通して高輝度部 HB を視認可能な状態）と、

10

回転する前記回転板部の裏面側に前記第 2 回転手段が移動してくることによって、前記第 2 回転手段が前記光源からの光を遮って、前記第 2 回転手段が前記回転板部を通して視認可能となる第 2 状態（ビッグオアスモール演出において回転体 182 が高輝度部 HB からの光を遮って、回転体 182 が花びら部 172L の拡大レンズ LZ を通して視認可能な状態、図 300（b）、図 301 等の状態）と、

を有し、

前記第 1 回転手段の回転速度が変化し得る（変形例 10 の構成）

ことを特徴とする遊技機。

#### 【7711】

20

本特徴によれば、第 1 回転手段は所定の回転状態と所定の停止状態とに切り替わり得る。第 2 回転手段は、遊技盤を正面視した場合に少なくとも第 1 回転手段の回転板部を通すことなく視認可能な第 1 位置と、回転板部を通して視認可能な第 2 位置との間で変位可能である。さらに、本特徴によれば、所定の遊技状態において、回転する回転板部を通して光源を視認可能な第 1 状態と、回転する回転板部の裏面側に第 2 回転手段が移動してくることによって、第 2 回転手段が光源からの光を遮って、第 2 回転手段が回転板部を通して視認可能となる第 2 状態と、を有する。このために、本特徴によれば、所定の遊技状態において、回転する回転板部を通して光源を視認可能な第 1 状態によって構成される演出を実行することができ、また、第 1 回転手段において回転する回転板部の裏面側に第 2 回転手段が移動してくることによって、第 2 回転手段が光源からの光を遮って、第 2 回転手段が第 1 回転手段の回転板部を通して視認可能となる第 2 状態によって構成される演出を実行することができる。第 1 状態となる演出、第 2 状態となる演出のそれぞれが遊技者にとって有利な状態となることを示唆し得るものである場合、本特徴によれば、所定の遊技状態において、回転する回転板部を通して光源を視認可能な第 1 状態となった場合と、第 1 回転手段において回転する回転板部の裏面側に第 2 回転手段が移動して、第 2 回転手段が光源からの光を遮って、第 2 回転手段が回転板部を通して視認可能となった場合とにおいて、遊技者にとって有利な状態となる期待感を遊技者に対して付与することができる。したがって、本特徴によれば、遊技の興趣向上を図ることができる。

30

#### 【7712】

また、本特徴によれば、第 1 回転手段の回転速度が変化し得ることから、第 1 状態において、回転する回転板部を通して視認される光源の視認態様を変化させることが可能となる。したがって、遊技の興趣向上をいっそう図ることができる。

40

#### 【7713】

< 特徴×D 群 >

特徴×D 群は、上述した各実施形態、変形例、又はこれらの組み合わせから抽出され、主に第 6 実施形態とその変形例から抽出される。

#### 【7714】

[ 特徴×D 1 ]

取得条件が成立したことを契機として特別情報を取得する情報取得手段と、

取得された前記特別情報が所定条件（大当たり当選となる値と一致すること）を満たす

50

か否か判定する判定手段と、

第 1 回転手段と、

第 2 回転手段と、

を備える遊技機であって、

前記第 1 回転手段（演出用メイン回転役物 170）は、回転軸（回転軸部 171）を中心として回転可能な回転板部（花びら部 172L）を備え、

前記回転板部は、裏面側に位置する光源（表示面 41a に表示された所定画像に含まれる高輝度部 HB）を視認可能に構成され（拡大レンズ LZ を備えるように構成され）、所定の回転状態と所定の停止状態とに切り替わり得る構成であり、

前記第 2 回転手段（回転体 182）は、回転可能に構成され、遊技盤を正面視した場合に少なくとも前記第 1 回転手段の前記回転板部を通すことなく視認可能な第 1 位置と、前記回転板部を通して視認可能な第 2 位置との間で変位可能であり、

当該遊技機は、

所定の遊技状態（当たり抽選の当否結果が大当たり当選となった状態）において、回転する前記回転板部を通して前記光源を視認可能な第 1 状態（一発告知演出において花びら部 172L の拡大レンズ LZ を通して高輝度部 HB を視認可能な状態）と、

回転する前記回転板部の裏面側に前記第 2 回転手段が移動してくることによって、前記第 2 回転手段が前記光源からの光を遮って、前記第 2 回転手段が前記回転板部を通して視認可能となる第 2 状態（ビッグオアスモール演出において回転体 182 が高輝度部 HB からの光を遮って、回転体 182 が花びら部 172L の拡大レンズ LZ を通して視認可能な状態、図 300（b）、図 301 等の状態）と、

を有し、

前記第 1 回転手段を回転させる契機が成立する毎に、前記第 1 回転手段の回転方向が、第 1 回転方向と、前記第 1 回転方向と回転方向が反転した第 2 回転方向とのうちのいずれになるかが決まり、

前記第 1 回転方向に回転する場合より前記第 2 回転方向に回転する場合の方が、遊技者にとっての有利性が高くなり易い（変形例 11 の構成）

ことを特徴とする遊技機。

#### 【7715】

本特徴によれば、第 1 回転手段は所定の回転状態と所定の停止状態とに切り替わり得る。第 2 回転手段は、遊技盤を正面視した場合に少なくとも第 1 回転手段の回転板部を通すことなく視認可能な第 1 位置と、回転板部を通して視認可能な第 2 位置との間で変位可能である。さらに、本特徴によれば、所定の遊技状態において、回転する回転板部を通して光源を視認可能な第 1 状態と、回転する回転板部の裏面側に第 2 回転手段が移動してくることによって、第 2 回転手段が光源からの光を遮って、第 2 回転手段が回転板部を通して視認可能となる第 2 状態と、を有する。このために、本特徴によれば、所定の遊技状態において、回転する回転板部を通して光源を視認可能な第 1 状態によって構成される演出を実行することができ、また、第 1 回転手段において回転する回転板部の裏面側に第 2 回転手段が移動してくることによって、第 2 回転手段が光源からの光を遮って、第 2 回転手段が第 1 回転手段の回転板部を通して視認可能となる第 2 状態によって構成される演出を実行することができる。第 1 状態となる演出、第 2 状態となる演出のそれぞれが遊技者にとって有利な状態となることを示唆し得るものである場合、本特徴によれば、所定の遊技状態において、回転する回転板部を通して光源を視認可能な第 1 状態となった場合と、第 1 回転手段において回転する回転板部の裏面側に第 2 回転手段が移動して、第 2 回転手段が光源からの光を遮って、第 2 回転手段が回転板部を通して視認可能となった場合とにおいて、遊技者にとって有利な状態となる期待感を遊技者に対して付与することができる。したがって、本特徴によれば、遊技の興趣向上を図ることができる。

#### 【7716】

また、本特徴によれば、第 1 回転手段の回転方向が第 1 回転方向と第 2 回転方向とのうちのいずれに決まるかによって、遊技者にとっての有利性が変化することになる。したが

10

20

30

40

50

って、遊技者は第1回転手段の回転方向を気にかけるようになることから、遊技の興趣向上をいっそう図ることができる。

【7717】

<特徴×E群>

特徴×E群は、上述した各実施形態、変形例、又はこれらの組み合わせから抽出され、主に第6実施形態とその変形例から抽出される。

【7718】

[特徴×E1]

取得条件が成立したことを契機として特別情報を取得する情報取得手段と、

取得された前記特別情報が所定条件（大当たり当選となる値と一致すること）を満たす  
10  
か否か判定する判定手段と、

第1回転手段と、

第2回転手段と、

を備える遊技機であって、

前記第1回転手段（演出用メイン回転役物170）は、回転軸（回転軸部171）を中心として回転可能な回転板部（花びら部172L）を備え、

前記回転板部は、裏面側に位置する光源（表示面41aに表示された所定画像に含まれる高輝度部HB）を視認可能に構成され（拡大レンズLZを備えるように構成され）、所定の回転状態と所定の停止状態とに切り替わり得る構成であり、

前記第2回転手段（回転体182）は、回転可能に構成され、遊技盤を正面視した場合  
20  
に少なくとも前記第1回転手段の前記回転板部を通すことなく視認可能な第1位置と、前記回転板部を通して視認可能な第2位置との間で変位可能であり、

当該遊技機は、

所定の遊技状態（当たり抽選の当否結果が大当たり当選となった状態）において、回転する前記回転板部を通して前記光源を視認可能な第1状態（一発告知演出において花びら部172Lの拡大レンズLZを通して高輝度部HBを視認可能な状態）と、

回転する前記回転板部の裏面側に前記第2回転手段が移動してくることによって、前記第2回転手段が前記光源からの光を遮って、前記第2回転手段が前記回転板部を通して視認可能となる第2状態（ビッグオアスモール演出において回転体182が高輝度部HBからの光を遮って、回転体182が花びら部172Lの拡大レンズLZを通して視認可能な  
30  
状態、図300（b）、図301等の状態）と、

を有し、

前記回転板部は、透明性が均一の材料によって形成された構成である（変形例5の構成）ことを特徴とする遊技機。

【7719】

本特徴によれば、第1回転手段は所定の回転状態と所定の停止状態とに切り替わり得る。第2回転手段は、遊技盤を正面視した場合に少なくとも第1回転手段の回転板部を通すことなく視認可能な第1位置と、回転板部を通して視認可能な第2位置との間で変位可能である。さらに、本特徴によれば、所定の遊技状態において、回転する回転板部を通して光源を視認可能な第1状態と、回転する回転板部の裏面側に第2回転手段が移動してくることによって、第2回転手段が光源からの光を遮って、第2回転手段が回転板部を通して視認可能となる第2状態と、を有する。このために、本特徴によれば、所定の遊技状態において、回転する回転板部を通して光源を視認可能な第1状態によって構成される演出を実行することができ、また、第1回転手段において回転する回転板部の裏面側に第2回転手段が移動してくることによって、第2回転手段が光源からの光を遮って、第2回転手段が第1回転手段の回転板部を通して視認可能となる第2状態によって構成される演出を実行することができる。第1状態となる演出、第2状態となる演出のそれぞれが遊技者にとって有利な状態となることを示唆し得るものである場合、本特徴によれば、所定の遊技状態において、回転する回転板部を通して光源を視認可能な第1状態となった場合と、第1回転手段において回転する回転板部の裏面側に第2回転手段が移動して、第2回転手段が  
40  
50

光源からの光を遮って、第2回転手段が回転板部を通して視認可能となった場合とにおいて、遊技者にとって有利な状態となる期待感を遊技者に対して付与することができる。したがって、本特徴によれば、遊技の興趣向上を図ることができる。

【7720】

また、本特徴によれば、回転板部は、透明性が均一の材料によって形成された構成であることから、回転板部の色彩をムラのないものとすることができ、第2状態において、遊技者は、第2回転手段を回転板部を通して明瞭に視認できる。したがって、遊技の興趣向上をいっそう図ることができる。

【7721】

<特徴×F群>

特徴×F群は、上述した各実施形態、変形例、又はこれらの組み合わせから抽出され、主に第6実施形態とその変形例から抽出される。

【7722】

[特徴×F1]

取得条件が成立したことを契機として特別情報を取得する情報取得手段と、  
取得された前記特別情報が所定条件（大当たり当選となる値と一致すること）を満たす  
か否か判定する判定手段と、

第1回転手段と、

第2回転手段と、

を備える遊技機であって、

前記第1回転手段（演出用メイン回転役物170）は、回転軸（回転軸部171）を中心として回転可能な回転板部（花びら部172L）を備え、

前記回転板部は、裏面側に位置する光源（表示面41aに表示された所定画像に含まれる高輝度部HB）を視認可能に構成され（拡大レンズLZを備えるように構成され）、所定の回転状態と所定の停止状態とに切り替わり得る構成であり、

前記第2回転手段（回転体182）は、回転可能に構成され、遊技盤を正面視した場合に少なくとも前記第1回転手段の前記回転板部を通すことなく視認可能な第1位置と、前記回転板部を通して視認可能な第2位置との間で変位可能であり、

当該遊技機は、

所定の遊技状態（当たり抽選の当否結果が大当たり当選となった状態）において、回転する前記回転板部を通して前記光源を視認可能な第1状態（一発告知演出において花びら部172Lの拡大レンズLZを通して高輝度部HBを視認可能な状態）と、

回転する前記回転板部の裏面側に前記第2回転手段が移動してくることによって、前記第2回転手段が前記光源からの光を遮って、前記第2回転手段が前記回転板部を通して視認可能となる第2状態（ビッグオアスモール演出において回転体182が高輝度部HBからの光を遮って、回転体182が花びら部172Lの拡大レンズLZを通して視認可能な状態、図300（b）、図301等の状態）と、

を有し、

前記回転板部は、所定の光透過率の第1領域と、前記第1領域より光透過率が高い第2領域とを有し、

所定タイミングで、少なくとも前記第2領域の裏面側に前記第2回転手段が移動する（変形例5の構成）

ことを特徴とする遊技機。

【7723】

本特徴によれば、第1回転手段は所定の回転状態と所定の停止状態とに切り替わり得る。第2回転手段は、遊技盤を正面視した場合に少なくとも第1回転手段の回転板部を通すことなく視認可能な第1位置と、回転板部を通して視認可能な第2位置との間で変位可能である。さらに、本特徴によれば、所定の遊技状態において、回転する回転板部を通して光源を視認可能な第1状態と、回転する回転板部の裏面側に第2回転手段が移動してくることによって、第2回転手段が光源からの光を遮って、第2回転手段が回転板部を通して

10

20

30

40

50



視認可能となる第 2 状態と、を有する。このために、本特徴によれば、所定の遊技状態において、回転する回転板部を通して光源を視認可能な第 1 状態によって構成される演出を実行することができ、また、第 1 回転手段において回転する回転板部の裏面側に第 2 回転手段が移動してくることによって、第 2 回転手段が光源からの光を遮って、第 2 回転手段が第 1 回転手段の回転板部を通して視認可能となる第 2 状態によって構成される演出を実行することができる。第 1 状態となる演出、第 2 状態となる演出のそれぞれが遊技者にとって有利な状態となることを示唆し得るものである場合、本特徴によれば、所定の遊技状態において、回転する回転板部を通して光源を視認可能な第 1 状態となった場合と、第 1 回転手段において回転する回転板部の裏面側に第 2 回転手段が移動して、第 2 回転手段が光源からの光を遮って、第 2 回転手段が回転板部を通して視認可能となった場合とにおいて、遊技者にとって有利な状態となる期待感を遊技者に対して付与することができる。したがって、本特徴によれば、遊技の興趣向上を図ることができる。

10

#### 【 7 7 2 4 】

また、本特徴によれば、回転板部は、所定の光透過率の第 1 領域と、前記第 1 領域より光透過率が高い第 2 領域とを有し、所定タイミングで、少なくとも第 2 領域の裏面側に第 2 回転手段が移動することから、所定タイミング以後において、遊技者は、第 2 回転手段を回転板部の光透過率が高い第 2 領域を通して明瞭に視認できる。したがって、遊技の興趣向上をいっそう図ることができる。

#### 【 7 7 2 5 】

< 特徴 × G 群 >

20

特徴 × G 群は、上述した各実施形態、変形例、又はこれらの組み合わせから抽出され、主に第 6 実施形態とその変形例から抽出される。

#### 【 7 7 2 6 】

[ 特徴 × G 1 ]

取得条件が成立したことを契機として特別情報を取得する情報取得手段と、  
取得された前記特別情報が所定条件（大当たり当選となる値と一致すること）を満たすか否か判定する判定手段と、

第 1 回転手段と、

第 2 回転手段と、

を備える遊技機であって、

30

前記第 1 回転手段（演出用メイン回転役物 1 7 0）は、回転軸（回転軸部 1 7 1）を中心として回転可能な回転板部（花びら部 1 7 2 L）を備え、

前記回転板部は、裏面側に位置する光源（表示面 4 1 a に表示された所定画像に含まれる高輝度部 H B）を視認可能に構成され（拡大レンズ L Z を備えるように構成され）、所定の回転状態と所定の停止状態とに切り替わり得る構成であり、

前記第 2 回転手段（回転体 1 8 2）は、回転可能に構成され、遊技盤を正面視した場合に少なくとも前記第 1 回転手段の前記回転板部を通すことなく視認可能な第 1 位置と、前記回転板部を通して視認可能な第 2 位置との間で変位可能であり、

当該遊技機は、

所定の遊技状態（当たり抽選の当否結果が大当たり当選となった状態）において、回転する前記回転板部を通して前記光源を視認可能な第 1 状態（一発告知演出において花びら部 1 7 2 L の拡大レンズ L Z を通して高輝度部 H B を視認可能な状態）と、

40

回転する前記回転板部の裏面側に前記第 2 回転手段が移動してくることによって、前記第 2 回転手段が前記光源からの光を遮って、前記第 2 回転手段が前記回転板部を通して視認可能となる第 2 状態（ビッグオアスモール演出において回転体 1 8 2 が高輝度部 H B からの光を遮って、回転体 1 8 2 が花びら部 1 7 2 L の拡大レンズ L Z を通して視認可能な状態、図 3 0 0（b）、図 3 0 1 等の状態）と、

を有し、

前記第 1 回転手段は、特定の位置に固定されている（変形例 8 の構成）

ことを特徴とする遊技機。

50

## 【 7 7 2 7 】

本特徴によれば、第 1 回転手段は所定の回転状態と所定の停止状態とに切り替わり得る。第 2 回転手段は、遊技盤を正面視した場合に少なくとも第 1 回転手段の回転板部を通すことなく視認可能な第 1 位置と、回転板部を通して視認可能な第 2 位置との間で変位可能である。さらに、本特徴によれば、所定の遊技状態において、回転する回転板部を通して光源を視認可能な第 1 状態と、回転する回転板部の裏面側に第 2 回転手段が移動してくることによって、第 2 回転手段が光源からの光を遮って、第 2 回転手段が回転板部を通して視認可能となる第 2 状態と、を有する。このために、本特徴によれば、所定の遊技状態において、回転する回転板部を通して光源を視認可能な第 1 状態によって構成される演出を実行することができ、また、第 1 回転手段において回転する回転板部の裏面側に第 2 回転手段が移動してくることによって、第 2 回転手段が光源からの光を遮って、第 2 回転手段が第 1 回転手段の回転板部を通して視認可能となる第 2 状態によって構成される演出を実行することができる。第 1 状態となる演出、第 2 状態となる演出のそれぞれが遊技者にとって有利な状態となることを示唆し得るものである場合、本特徴によれば、所定の遊技状態において、回転する回転板部を通して光源を視認可能な第 1 状態となった場合と、第 1 回転手段において回転する回転板部の裏面側に第 2 回転手段が移動して、第 2 回転手段が光源からの光を遮って、第 2 回転手段が回転板部を通して視認可能となった場合とにおいて、遊技者にとって有利な状態となる期待感を遊技者に対して付与することができる。したがって、本特徴によれば、遊技の興趣向上を図ることができる。

10

## 【 7 7 2 8 】

また、本特徴によれば、第 1 回転手段は特定の位置に固定されていることから、回転する回転板部の裏面側に第 2 回転手段を移動させることが容易である。したがって、本特徴によれば、制御の簡略化を図ることができる。

20

## 【 7 7 2 9 】

< 特徴×H 群 >

特徴×H 群は、上述した各実施形態、変形例、又はこれらの組み合わせから抽出され、主に第 6 実施形態とその変形例から抽出される。

## 【 7 7 3 0 】

[ 特徴×H 1 ]

取得条件が成立したことを契機として特別情報を取得する情報取得手段と、  
取得された前記特別情報が所定条件（大当たり当選となる値と一致すること）を満たす  
か否か判定する判定手段と、

30

第 1 回転手段と、

第 2 回転手段と、

を備える遊技機であって、

前記第 1 回転手段（演出用メイン回転役物 1 7 0）は、回転軸（回転軸部 1 7 1）を中心として回転可能な回転板部（花びら部 1 7 2 L）を備え、

前記回転板部は、裏面側に位置する光源（表示面 4 1 a に表示された所定画像に含まれる高輝度部 H B）を視認可能に構成され（拡大レンズ L Z を備えるように構成され）、所定の回転状態と所定の停止状態とに切り替わり得る構成であり、

40

前記第 2 回転手段（回転体 1 8 2）は、回転可能に構成され、遊技盤を正面視した場合に少なくとも前記第 1 回転手段の前記回転板部を通すことなく視認可能な第 1 位置と、前記回転板部を通して視認可能な第 2 位置との間で変位可能であり、

当該遊技機は、

所定の遊技状態（当たり抽選の当否結果が大当たり当選となった状態）において、回転する前記回転板部を通して前記光源を視認可能な第 1 状態（一発告知演出において花びら部 1 7 2 L の拡大レンズ L Z を通して高輝度部 H B を視認可能な状態）と、

回転する前記回転板部の裏面側に前記第 2 回転手段が移動してくることによって、前記第 2 回転手段が前記光源からの光を遮って、前記第 2 回転手段が前記回転板部を通して視認可能となる第 2 状態（ビッグオアスモール演出において回転体 1 8 2 が高輝度部 H B か

50

らの光を遮って、回転体 1 8 2 が花びら部 1 7 2 L の拡大レンズ L Z を通して視認可能な状態、図 3 0 0 ( b )、図 3 0 1 等の状態)と、

を有し、

前記第 1 回転手段に備えられる前記回転軸は、前記遊技盤の表面に対する垂直方向に沿うように配置されている

ことを特徴とする遊技機。

#### 【 7 7 3 1 】

本特徴によれば、第 1 回転手段は所定の回転状態と所定の停止状態とに切り替わり得る。第 2 回転手段は、遊技盤を正面視した場合に少なくとも第 1 回転手段の回転板部を通すことなく視認可能な第 1 位置と、回転板部を通して視認可能な第 2 位置との間で変位可能である。さらに、本特徴によれば、所定の遊技状態において、回転する回転板部を通して光源を視認可能な第 1 状態と、回転する回転板部の裏面側に第 2 回転手段が移動してくることによって、第 2 回転手段が光源からの光を遮って、第 2 回転手段が回転板部を通して視認可能となる第 2 状態と、を有する。このために、本特徴によれば、所定の遊技状態において、回転する回転板部を通して光源を視認可能な第 1 状態によって構成される演出を実行することができ、また、第 1 回転手段において回転する回転板部の裏面側に第 2 回転手段が移動してくることによって、第 2 回転手段が光源からの光を遮って、第 2 回転手段が第 1 回転手段の回転板部を通して視認可能となる第 2 状態によって構成される演出を実行することができる。第 1 状態となる演出、第 2 状態となる演出のそれぞれが遊技者にとって有利な状態となることを示唆し得るものである場合、本特徴によれば、所定の遊技状態において、回転する回転板部を通して光源を視認可能な第 1 状態となった場合と、第 1 回転手段において回転する回転板部の裏面側に第 2 回転手段が移動して、第 2 回転手段が光源からの光を遮って、第 2 回転手段が回転板部を通して視認可能となった場合とにおいて、遊技者にとって有利な状態となる期待感を遊技者に対して付与することができる。したがって、本特徴によれば、遊技の興趣向上を図ることができる。

#### 【 7 7 3 2 】

また、本特徴によれば、本特徴によれば、第 1 回転手段に備えられる回転軸は遊技盤の表面に対する垂直方向に沿うように配置されていることから、遊技盤の表面に対して高い精度で平行となる平面上で回転板部を回転させることができる。このため、第 1 回転手段のサイズを大きくすることが容易であり、この結果、第 1 回転手段を用いた演出を華やかにすることができる。したがって、遊技の興趣向上をいっそう図ることができる。

#### 【 7 7 3 3 】

< 特徴 × I 群 >

特徴 × I 群は、上述した各実施形態、変形例、又はこれらの組み合わせから抽出され、主に第 6 実施形態とその変形例から抽出される。

#### 【 7 7 3 4 】

[ 特徴 × I 1 ]

取得条件が成立したことを契機として特別情報を取得する情報取得手段と、

取得された前記特別情報が所定条件 ( 大当たり当選となる値と一致すること ) を満たすか否か判定する判定手段と、

第 1 回転手段と、

第 2 回転手段と、

を備える遊技機であって、

前記第 1 回転手段 ( 演出用メイン回転役物 1 7 0 ) は、回転軸 ( 回転軸部 1 7 1 ) を中心として回転可能な回転板部 ( 花びら部 1 7 2 L ) を備え、

前記回転板部は、裏面側に位置する光源 ( 表示面 4 1 a に表示された所定画像に含まれる高輝度部 H B ) を視認可能に構成され ( 拡大レンズ L Z を備えるように構成され )、所定の回転状態と所定の停止状態とに切り替わり得る構成であり、

前記第 2 回転手段 ( 回転体 1 8 2 ) は、回転可能に構成され、遊技盤を正面視した場合に少なくとも前記第 1 回転手段の前記回転板部を通すことなく視認可能な第 1 位置と、前

10

20

30

40

50

記回転板部を通して視認可能な第2位置との間で変位可能であり、

当該遊技機は、

所定の遊技状態（当たり抽選の当否結果が大当たり当選となった状態）において、回転する前記回転板部を通して前記光源を視認可能な第1状態（一発告知演出において花びら部172Lの拡大レンズLZを通して高輝度部HBを視認可能な状態）と、

回転する前記回転板部の裏面側に前記第2回転手段が移動してくることによって、前記第2回転手段が前記光源からの光を遮って、前記第2回転手段が前記回転板部を通して視認可能となる第2状態（ビッグオアスモール演出において回転体182が高輝度部HBからの光を遮って、回転体182が花びら部172Lの拡大レンズLZを通して視認可能な状態、図300（b）、図301等の状態）と、

10

を有し、

前記第2回転手段を、前記第1回転手段より上方から前記第1回転手段に向かって移動させる手段を備える（変形例13の構成）

ことを特徴とする遊技機。

#### 【7735】

本特徴によれば、第1回転手段は所定の回転状態と所定の停止状態とに切り替わり得る。第2回転手段は、遊技盤を正面視した場合に少なくとも第1回転手段の回転板部を通すことなく視認可能な第1位置と、回転板部を通して視認可能な第2位置との間で変位可能である。さらに、本特徴によれば、所定の遊技状態において、回転する回転板部を通して光源を視認可能な第1状態と、回転する回転板部の裏面側に第2回転手段が移動してくることによって、第2回転手段が光源からの光を遮って、第2回転手段が回転板部を通して視認可能となる第2状態と、を有する。このために、本特徴によれば、所定の遊技状態において、回転する回転板部を通して光源を視認可能な第1状態によって構成される演出を実行することができ、また、第1回転手段において回転する回転板部の裏面側に第2回転手段が移動してくることによって、第2回転手段が光源からの光を遮って、第2回転手段が第1回転手段の回転板部を通して視認可能となる第2状態によって構成される演出を実行することができる。第1状態となる演出、第2状態となる演出のそれぞれが遊技者にとって有利な状態となることを示唆し得るものである場合、本特徴によれば、所定の遊技状態において、回転する回転板部を通して光源を視認可能な第1状態となった場合と、第1回転手段において回転する回転板部の裏面側に第2回転手段が移動して、第2回転手段が光源からの光を遮って、第2回転手段が回転板部を通して視認可能となった場合とにおいて、遊技者にとって有利な状態となる期待感を遊技者に対して付与することができる。したがって、本特徴によれば、遊技の興趣向上を図ることができる。

20

30

#### 【7736】

また、本特徴によれば、第2回転手段が、上方から第1回転手段に向かって降り注ぐような演出が可能となる。したがって、遊技の興趣向上をいっそう図ることができる。

#### 【7737】

<特徴×J群>

特徴×J群は、上述した各実施形態、変形例、又はこれらの組み合わせから抽出され、主に第6実施形態とその変形例から抽出される。

40

#### 【7738】

[特徴×J1]

取得条件が成立したことを契機として特別情報を取得する情報取得手段と、

取得された前記特別情報が所定条件（大当たり当選となる値と一致すること）を満たすか否か判定する判定手段と、

第1回転手段と、

第2回転手段と、

を備える遊技機であって、

前記第1回転手段（演出用メイン回転役物170）は、回転軸（回転軸部171）を中心として回転可能な回転板部（花びら部172L）を備え、

50

前記回転板部は、裏面側に位置する光源（表示面 4 1 a に表示された所定画像に含まれる高輝度部 H B ）を視認可能に構成され（拡大レンズ L Z を備えるように構成され）、所定の回転状態と所定の停止状態とに切り替わり得る構成であり、

前記第 2 回転手段（回転体 1 8 2 ）は、回転可能に構成され、遊技盤を正面視した場合に少なくとも前記第 1 回転手段の前記回転板部を通すことなく視認可能な第 1 位置と、前記回転板部を通して視認可能な第 2 位置との間で変位可能であり、

当該遊技機は、

所定の遊技状態（当たり抽選の当否結果が大当たり当選となった状態）において、回転する前記回転板部を通して前記光源を視認可能な第 1 状態（一発告知演出において花びら部 1 7 2 L の拡大レンズ L Z を通して高輝度部 H B を視認可能な状態）と、

10

回転する前記回転板部の裏面側に前記第 2 回転手段が移動してくることによって、前記第 2 回転手段が前記光源からの光を遮って、前記第 2 回転手段が前記回転板部を通して視認可能となる第 2 状態（ビッグオアスモール演出において回転体 1 8 2 が高輝度部 H B からの光を遮って、回転体 1 8 2 が花びら部 1 7 2 L の拡大レンズ L Z を通して視認可能な状態、図 3 0 0（b）、図 3 0 1 等の状態）と、

を有し、

前記第 2 回転手段が前記第 1 位置から前記第 2 位置に変位する経路を複数、備える（変形例 1 6 の構成）

ことを特徴とする遊技機。

【 7 7 3 9 】

20

本特徴によれば、第 1 回転手段は所定の回転状態と所定の停止状態とに切り替わり得る。第 2 回転手段は、遊技盤を正面視した場合に少なくとも第 1 回転手段の回転板部を通すことなく視認可能な第 1 位置と、回転板部を通して視認可能な第 2 位置との間で変位可能である。さらに、本特徴によれば、所定の遊技状態において、回転する回転板部を通して光源を視認可能な第 1 状態と、回転する回転板部の裏面側に第 2 回転手段が移動してくることによって、第 2 回転手段が光源からの光を遮って、第 2 回転手段が回転板部を通して視認可能となる第 2 状態と、を有する。このために、本特徴によれば、所定の遊技状態において、回転する回転板部を通して光源を視認可能な第 1 状態によって構成される演出を実行することができ、また、第 1 回転手段において回転する回転板部の裏面側に第 2 回転手段が移動してくることによって、第 2 回転手段が光源からの光を遮って、第 2 回転手段が第 1 回転手段の回転板部を通して視認可能となる第 2 状態によって構成される演出を実行することができる。第 1 状態となる演出、第 2 状態となる演出のそれぞれが遊技者にとって有利な状態となることを示唆し得るものである場合、本特徴によれば、所定の遊技状態において、回転する回転板部を通して光源を視認可能な第 1 状態となった場合と、第 1 回転手段において回転する回転板部の裏面側に第 2 回転手段が移動して、第 2 回転手段が光源からの光を遮って、第 2 回転手段が回転板部を通して視認可能となった場合とにおいて、遊技者にとって有利な状態となる期待感を遊技者に対して付与することができる。したがって、本特徴によれば、遊技の興趣向上を図ることができる。

30

【 7 7 4 0 】

また、本特徴によれば、第 2 回転手段が第 1 位置から第 2 位置に変位する経路が複数、備えられることから、様々な経路にて第 2 状態に移行することを遊技者は楽しむことができる。したがって、遊技の興趣向上をいっそう図ることができる。

40

【 7 7 4 1 】

< 特徴 x K 群 >

特徴 x K 群は、上述した各実施形態、変形例、又はこれらの組み合わせから抽出され、主に第 6 実施形態とその変形例から抽出される。

【 7 7 4 2 】

[ 特徴 x K 1 ]

取得条件が成立したことを契機として特別情報を取得する情報取得手段と、

取得された前記特別情報が所定条件（大当たり当選となる値と一致すること）を満たす

50

か否か判定する判定手段と、

第 1 回転手段と、

第 2 回転手段と、

を備える遊技機であって、

前記第 1 回転手段（演出用メイン回転役物 170）は、回転軸（回転軸部 171）を中心として回転可能な回転板部（花びら部 172L）を備え、

前記回転板部は、裏面側に位置する光源（表示面 41a に表示された所定画像に含まれる高輝度部 HB）を視認可能に構成され（拡大レンズ LZ を備えるように構成され）、所定の回転状態と所定の停止状態とに切り替わり得る構成であり、

前記第 2 回転手段（回転体 182）は、回転可能に構成され、遊技盤を正面視した場合に少なくとも前記第 1 回転手段の前記回転板部を通すことなく視認可能な第 1 位置と、前記回転板部を通して視認可能な第 2 位置との間で変位可能であり、

当該遊技機は、

所定の遊技状態（当たり抽選の当否結果が大当たり当選となった状態）において、回転する前記回転板部を通して前記光源を視認可能な第 1 状態（一発告知演出において花びら部 172L の拡大レンズ LZ を通して高輝度部 HB を視認可能な状態）と、

回転する前記回転板部の裏面側に前記第 2 回転手段が移動してくることによって、前記第 2 回転手段が前記光源からの光を遮って、前記第 2 回転手段が前記回転板部を通して視認可能となる第 2 状態（ビッグオアスモール演出において回転体 182 が高輝度部 HB からの光を遮って、回転体 182 が花びら部 172L の拡大レンズ LZ を通して視認可能な状態、図 300（b）、図 301 等の状態）と、

を有し、

前記第 2 回転手段が前記第 1 位置から前記第 2 位置に変位する速度が変化し得る（変形例 17 の構成）

ことを特徴とする遊技機。

#### 【7743】

本特徴によれば、第 1 回転手段は所定の回転状態と所定の停止状態とに切り替わり得る。第 2 回転手段は、遊技盤を正面視した場合に少なくとも第 1 回転手段の回転板部を通すことなく視認可能な第 1 位置と、回転板部を通して視認可能な第 2 位置との間で変位可能である。さらに、本特徴によれば、所定の遊技状態において、回転する回転板部を通して光源を視認可能な第 1 状態と、回転する回転板部の裏面側に第 2 回転手段が移動してくることによって、第 2 回転手段が光源からの光を遮って、第 2 回転手段が回転板部を通して視認可能となる第 2 状態と、を有する。このために、本特徴によれば、所定の遊技状態において、回転する回転板部を通して光源を視認可能な第 1 状態によって構成される演出を実行することができ、また、第 1 回転手段において回転する回転板部の裏面側に第 2 回転手段が移動してくることによって、第 2 回転手段が光源からの光を遮って、第 2 回転手段が第 1 回転手段の回転板部を通して視認可能となる第 2 状態によって構成される演出を実行することができる。第 1 状態となる演出、第 2 状態となる演出のそれぞれが遊技者にとって有利な状態となることを示唆し得るものである場合、本特徴によれば、所定の遊技状態において、回転する回転板部を通して光源を視認可能な第 1 状態となった場合と、第 1 回転手段において回転する回転板部の裏面側に第 2 回転手段が移動して、第 2 回転手段が光源からの光を遮って、第 2 回転手段が回転板部を通して視認可能となった場合とにおいて、遊技者にとって有利な状態となる期待感を遊技者に対して付与することができる。したがって、本特徴によれば、遊技の興趣向上を図ることができる。

#### 【7744】

また、本特徴によれば、第 2 回転手段が第 1 位置から第 2 位置に変位する速度が変化し得ることから、例えば変位する速度が低下した場合、第 2 回転手段が移動している最中に、第 2 回転手段が第 2 位置に到達せずに第 2 状態とならないのではないのかといったネガティブな感情を遊技者に対して付与することができる。したがって、遊技の興趣向上をいっそう図ることができる。

10

20

30

40

50

## 【 7 7 4 5 】

## &lt; 特徴 × L 群 &gt;

特徴 × L 群は、上述した各実施形態、変形例、又はこれらの組み合わせから抽出され、主に第 6 実施形態とその変形例から抽出される。

## 【 7 7 4 6 】

## [ 特徴 × L 1 ]

取得条件が成立したことを契機として特別情報を取得する情報取得手段と、

取得された前記特別情報が所定条件（大当たり当選となる値と一致すること）を満たすか否か判定する判定手段と、

第 1 回転手段と、

第 2 回転手段と、

を備える遊技機であって、

前記第 1 回転手段（演出用メイン回転役物 1 7 0）は、回転軸（回転軸部 1 7 1）を中心として回転可能な回転板部（花びら部 1 7 2 L）を備え、

前記回転板部は、裏面側に位置する光源（表示面 4 1 a に表示された所定画像に含まれる高輝度部 H B）を視認可能に構成され（拡大レンズ L Z を備えるように構成され）、所定の回転状態と所定の停止状態とに切り替わり得る構成であり、

前記第 2 回転手段（回転体 1 8 2）は、回転可能に構成され、遊技盤を正面視した場合に少なくとも前記第 1 回転手段の前記回転板部を通すことなく視認可能な第 1 位置と、前記回転板部を通して視認可能な第 2 位置との間で変位可能であり、

当該遊技機は、

所定の遊技状態（当たり抽選の当否結果が大当たり当選となった状態）において、回転する前記回転板部を通して前記光源を視認可能な第 1 状態（一発告知演出において花びら部 1 7 2 L の拡大レンズ L Z を通して高輝度部 H B を視認可能な状態）と、

回転する前記回転板部の裏面側に前記第 2 回転手段が移動してくることによって、前記第 2 回転手段が前記光源からの光を遮って、前記第 2 回転手段が前記回転板部を通して視認可能となる第 2 状態（ビッグオアスモール演出において回転体 1 8 2 が高輝度部 H B からの光を遮って、回転体 1 8 2 が花びら部 1 7 2 L の拡大レンズ L Z を通して視認可能な状態、図 3 0 0（b）、図 3 0 1 等の状態）と、

を有し、

前記第 2 回転手段の回転速度が変化し得る（変形例 1 8 の構成）

ことを特徴とする遊技機。

## 【 7 7 4 7 】

本特徴によれば、第 1 回転手段は所定の回転状態と所定の停止状態とに切り替わり得る。第 2 回転手段は、遊技盤を正面視した場合に少なくとも第 1 回転手段の回転板部を通すことなく視認可能な第 1 位置と、回転板部を通して視認可能な第 2 位置との間で変位可能である。さらに、本特徴によれば、所定の遊技状態において、回転する回転板部を通して光源を視認可能な第 1 状態と、回転する回転板部の裏面側に第 2 回転手段が移動してくることによって、第 2 回転手段が光源からの光を遮って、第 2 回転手段が回転板部を通して視認可能となる第 2 状態と、を有する。このために、本特徴によれば、所定の遊技状態において、回転する回転板部を通して光源を視認可能な第 1 状態によって構成される演出を実行することができ、また、第 1 回転手段において回転する回転板部の裏面側に第 2 回転手段が移動してくることによって、第 2 回転手段が光源からの光を遮って、第 2 回転手段が第 1 回転手段の回転板部を通して視認可能となる第 2 状態によって構成される演出を実行することができる。第 1 状態となる演出、第 2 状態となる演出のそれぞれが遊技者にとって有利な状態となることを示唆し得るものである場合、本特徴によれば、所定の遊技状態において、回転する回転板部を通して光源を視認可能な第 1 状態となった場合と、第 1 回転手段において回転する回転板部の裏面側に第 2 回転手段が移動して、第 2 回転手段が光源からの光を遮って、第 2 回転手段が回転板部を通して視認可能となった場合とにおいて、遊技者にとって有利な状態となる期待感を遊技者に対して付与することができる。し

10

20

30

40

50

たがって、本特徴によれば、遊技の興趣向上を図ることができる。

【 7 7 4 8 】

また、本特徴によれば、第 2 回転手段の回転速度が変化し得ることから、回転する回転板部の裏面側に第 2 回転手段が移動してくる際の第 2 回転手段の回転の態様を様々に変化させることができる。したがって、遊技の興趣向上をいっそう図ることができる。

【 7 7 4 9 】

< 特徴 × M 群 >

特徴 × M 群は、上述した各実施形態、変形例、又はこれらの組み合わせから抽出され、主に第 6 実施形態とその変形例から抽出される。

【 7 7 5 0 】

[ 特徴 × M 1 ]

取得条件が成立したことを契機として特別情報を取得する情報取得手段と、  
取得された前記特別情報が所定条件（大当たり当選となる値と一致すること）を満たす  
か否か判定する判定手段と、

第 1 回転手段と、

第 2 回転手段と、

を備える遊技機であって、

前記第 1 回転手段（演出用メイン回転役物 1 7 0）は、回転軸（回転軸部 1 7 1）を中心として回転可能な回転板部（花びら部 1 7 2 L）を備え、

前記回転板部は、裏面側に位置する光源（表示面 4 1 a に表示された所定画像に含まれる高輝度部 H B）を視認可能に構成され（拡大レンズ L Z を備えるように構成され）、所定の回転状態と所定の停止状態とに切り替わり得る構成であり、

前記第 2 回転手段（回転体 1 8 2）は、回転可能に構成され、遊技盤を正面視した場合に少なくとも前記第 1 回転手段の前記回転板部を通すことなく視認可能な第 1 位置と、前記回転板部を通して視認可能な第 2 位置との間で変位可能であり、

当該遊技機は、

所定の遊技状態（当たり抽選の当否結果が大当たり当選となった状態）において、回転する前記回転板部を通して前記光源を視認可能な第 1 状態（一発告知演出において花びら部 1 7 2 L の拡大レンズ L Z を通して高輝度部 H B を視認可能な状態）と、

回転する前記回転板部の裏面側に前記第 2 回転手段が移動してくることによって、前記第 2 回転手段が前記光源からの光を遮って、前記第 2 回転手段が前記回転板部を通して視認可能となる第 2 状態（ビッグオアスモール演出において回転体 1 8 2 が高輝度部 H B からの光を遮って、回転体 1 8 2 が花びら部 1 7 2 L の拡大レンズ L Z を通して視認可能な状態、図 3 0 0（b）、図 3 0 1 等の状態）と、

を有し、

前記第 2 回転手段の回転方向が反転し得る（変形例 1 9 の構成）

ことを特徴とする遊技機。

【 7 7 5 1 】

本特徴によれば、第 1 回転手段は所定の回転状態と所定の停止状態とに切り替わり得る。第 2 回転手段は、遊技盤を正面視した場合に少なくとも第 1 回転手段の回転板部を通すことなく視認可能な第 1 位置と、回転板部を通して視認可能な第 2 位置との間で変位可能である。さらに、本特徴によれば、所定の遊技状態において、回転する回転板部を通して光源を視認可能な第 1 状態と、回転する回転板部の裏面側に第 2 回転手段が移動してくることによって、第 2 回転手段が光源からの光を遮って、第 2 回転手段が回転板部を通して視認可能となる第 2 状態と、を有する。このために、本特徴によれば、所定の遊技状態において、回転する回転板部を通して光源を視認可能な第 1 状態によって構成される演出を実行することができ、また、第 1 回転手段において回転する回転板部の裏面側に第 2 回転手段が移動してくることによって、第 2 回転手段が光源からの光を遮って、第 2 回転手段が第 1 回転手段の回転板部を通して視認可能となる第 2 状態によって構成される演出を実行することができる。第 1 状態となる演出、第 2 状態となる演出のそれぞれが遊技者にと

10

20

30

40

50



って有利な状態となることを示唆し得るものである場合、本特徴によれば、所定の遊技状態において、回転する回転板部を通して光源を視認可能な第1状態となった場合と、第1回転手段において回転する回転板部の裏面側に第2回転手段が移動して、第2回転手段が光源からの光を遮って、第2回転手段が回転板部を通して視認可能となった場合とにおいて、遊技者にとって有利な状態となる期待感を遊技者に対して付与することができる。したがって、本特徴によれば、遊技の興趣向上を図ることができる。

【7752】

また、本特徴によれば、第2回転手段の回転方向が反転し得ることから、回転する回転板部の裏面側に第2回転手段が移動してくる際の第2回転手段の回転の態様を様々に変化させることができる。したがって、遊技の興趣向上をいっそう図ることができる。

10

【7753】

<特徴×N群>

特徴×N群は、上述した各実施形態、変形例、又はこれらの組み合わせから抽出され、主に第6実施形態とその変形例から抽出される。

【7754】

[特徴×N1]

取得条件が成立したことを契機として特別情報を取得する情報取得手段と、

取得された前記特別情報が所定条件（大当たり当選となる値と一致すること）を満たすか否か判定する判定手段と、

第1回転手段と、

第2回転手段と、

を備える遊技機であって、

20

前記第1回転手段（演出用メイン回転役物170）は、回転軸（回転軸部171）を中心として回転可能な回転板部（花びら部172L）を備え、

前記回転板部は、裏面側に位置する光源（表示面41aに表示された所定画像に含まれる高輝度部HB）を視認可能に構成され（拡大レンズLZを備えるように構成され）、所定の回転状態と所定の停止状態とに切り替わり得る構成であり、

前記第2回転手段（回転体182）は、回転可能に構成され、遊技盤を正面視した場合に少なくとも前記第1回転手段の前記回転板部を通すことなく視認可能な第1位置と、前記回転板部を通して視認可能な第2位置との間で変位可能であり、

30

当該遊技機は、

所定の遊技状態（当たり抽選の当否結果が大当たり当選となった状態）において、回転する前記回転板部を通して前記光源を視認可能な第1状態（一発告知演出において花びら部172Lの拡大レンズLZを通して高輝度部HBを視認可能な状態）と、

回転する前記回転板部の裏面側に前記第2回転手段が移動してくることによって、前記第2回転手段が前記光源からの光を遮って、前記第2回転手段が前記回転板部を通して視認可能となる第2状態（ビッグオアスモール演出において回転体182が高輝度部HBからの光を遮って、回転体182が花びら部172Lの拡大レンズLZを通して視認可能な状態、図300（b）、図301等の状態）と、

を有し、

40

前記第2回転手段の外形が、遊技盤を正面視した場合に当該第2回転手段の回転の中心を対称の点として点対称である

ことを特徴とする遊技機。

【7755】

本特徴によれば、第1回転手段は所定の回転状態と所定の停止状態とに切り替わり得る。第2回転手段は、遊技盤を正面視した場合に少なくとも第1回転手段の回転板部を通すことなく視認可能な第1位置と、回転板部を通して視認可能な第2位置との間で変位可能である。さらに、本特徴によれば、所定の遊技状態において、回転する回転板部を通して光源を視認可能な第1状態と、回転する回転板部の裏面側に第2回転手段が移動してくることによって、第2回転手段が光源からの光を遮って、第2回転手段が回転板部を通して

50

視認可能となる第2状態と、を有する。このために、本特徴によれば、所定の遊技状態において、回転する回転板部を通して光源を視認可能な第1状態によって構成される演出を実行することができ、また、第1回転手段において回転する回転板部の裏面側に第2回転手段が移動してくることによって、第2回転手段が光源からの光を遮って、第2回転手段が第1回転手段の回転板部を通して視認可能となる第2状態によって構成される演出を実行することができる。第1状態となる演出、第2状態となる演出のそれぞれが遊技者にとって有利な状態となることを示唆し得るものである場合、本特徴によれば、所定の遊技状態において、回転する回転板部を通して光源を視認可能な第1状態となった場合と、第1回転手段において回転する回転板部の裏面側に第2回転手段が移動して、第2回転手段が光源からの光を遮って、第2回転手段が回転板部を通して視認可能となった場合とにおいて、遊技者にとって有利な状態となる期待感を遊技者に対して付与することができる。したがって、本特徴によれば、遊技の興趣向上を図ることができる。

10

## 【7756】

また、本特徴によれば、第2回転手段の外形が、遊技盤を正面視した場合に当該第2回転手段の回転の中心を対称の点として点対称であることから、第2回転手段を回転させたときの第2回転手段の美しさを高めることができる。したがって、遊技の興趣向上をいっそう図ることができる。

## 【7757】

## &lt;特徴×O群&gt;

特徴×O群は、上述した各実施形態、変形例、又はこれらの組み合わせから抽出され、主に第6実施形態とその変形例から抽出される。

20

## 【7758】

## [特徴×O1]

取得条件が成立したことを契機として特別情報を取得する情報取得手段と、  
取得された前記特別情報が所定条件（大当たり当選となる値と一致すること）を満たす  
か否か判定する判定手段と、

第1回転手段と、

第2回転手段と、

を備える遊技機であって、

前記第1回転手段（演出用メイン回転役物170）は、回転軸（回転軸部171）を中心として回転可能な回転板部（花びら部172L）を備え、

30

前記回転板部は、裏面側に位置する光源（表示面41aに表示された所定画像に含まれる高輝度部HB）を視認可能に構成され（拡大レンズLZを備えるように構成され）、所定の回転状態と所定の停止状態とに切り替わり得る構成であり、

前記第2回転手段（回転体182）は、回転可能に構成され、遊技盤を正面視した場合に少なくとも前記第1回転手段の前記回転板部を通すことなく視認可能な第1位置と、前記回転板部を通して視認可能な第2位置との間で変位可能であり、

当該遊技機は、

所定の遊技状態（当たり抽選の当否結果が大当たり当選となった状態）において、回転する前記回転板部を通して前記光源を視認可能な第1状態（一発告知演出において花びら部172Lの拡大レンズLZを通して高輝度部HBを視認可能な状態）と、

40

回転する前記回転板部の裏面側に前記第2回転手段が移動してくることによって、前記第2回転手段が前記光源からの光を遮って、前記第2回転手段が前記回転板部を通して視認可能となる第2状態（ビッグオアスモール演出において回転体182が高輝度部HBからの光を遮って、回転体182が花びら部172Lの拡大レンズLZを通して視認可能な状態、図300（b）、図301等の状態）と、

を有し、

前記第2回転手段を複数（回転体182、回転体192）、備える

ことを特徴とする遊技機。

## 【7759】

50

本特徴によれば、第 1 回転手段は所定の回転状態と所定の停止状態とに切り替わり得る。第 2 回転手段は、遊技盤を正面視した場合に少なくとも第 1 回転手段の回転板部を通すことなく視認可能な第 1 位置と、回転板部を通して視認可能な第 2 位置との間で変位可能である。さらに、本特徴によれば、所定の遊技状態において、回転する回転板部を通して光源を視認可能な第 1 状態と、回転する回転板部の裏面側に第 2 回転手段が移動してくることによって、第 2 回転手段が光源からの光を遮って、第 2 回転手段が回転板部を通して視認可能となる第 2 状態と、を有する。このために、本特徴によれば、所定の遊技状態において、回転する回転板部を通して光源を視認可能な第 1 状態によって構成される演出を実行することができ、また、第 1 回転手段において回転する回転板部の裏面側に第 2 回転手段が移動してくることによって、第 2 回転手段が光源からの光を遮って、第 2 回転手段が第 1 回転手段の回転板部を通して視認可能となる第 2 状態によって構成される演出を実行することができる。第 1 状態となる演出、第 2 状態となる演出のそれぞれが遊技者にとって有利な状態となることを示唆し得るものである場合、本特徴によれば、所定の遊技状態において、回転する回転板部を通して光源を視認可能な第 1 状態となった場合と、第 1 回転手段において回転する回転板部の裏面側に第 2 回転手段が移動して、第 2 回転手段が光源からの光を遮って、第 2 回転手段が回転板部を通して視認可能となった場合とにおいて、遊技者にとって有利な状態となる期待感を遊技者に対して付与することができる。したがって、本特徴によれば、遊技の興趣向上を図ることができる。

10

## 【 7 7 6 0 】

また、本特徴によれば、第 2 回転手段を複数、備えることから、第 2 状態となり得る態様を種々、得ることができる。したがって、遊技の興趣向上をいっそう図ることができる。

20

## 【 7 7 6 1 】

## &lt; 特徴 × P 群 &gt;

特徴 × P 群は、上述した各実施形態、変形例、又はこれらの組み合わせから抽出され、主に第 6 実施形態とその変形例から抽出される。

## 【 7 7 6 2 】

## [ 特徴 × P 1 ]

取得条件が成立したことを契機として特別情報を取得する情報取得手段と、

取得された前記特別情報が所定条件（大当たり当選となる値と一致すること）を満たすか否か判定する判定手段と、

30

第 1 回転手段と、

第 2 回転手段と、

を備える遊技機であって、

前記第 1 回転手段（演出用メイン回転役物 1 7 0）は、回転軸（回転軸部 1 7 1）を中心として回転可能な回転板部（花びら部 1 7 2 L）を備え、

前記回転板部は、裏面側に位置する光源（表示面 4 1 a に表示された所定画像に含まれる高輝度部 H B）を視認可能に構成され（拡大レンズ L Z を備えるように構成され）、所定の回転状態と所定の停止状態とに切り替わり得る構成であり、

前記第 2 回転手段（回転体 1 8 2）は、回転可能に構成され、遊技盤を正面視した場合に少なくとも前記第 1 回転手段の前記回転板部を通すことなく視認可能な第 1 位置と、前記回転板部を通して視認可能な第 2 位置との間で変位可能であり、

40

当該遊技機は、

所定の遊技状態（当たり抽選の当否結果が大当たり当選となった状態）において、回転する前記回転板部を通して前記光源を視認可能な第 1 状態（一発告知演出において花びら部 1 7 2 L の拡大レンズ L Z を通して高輝度部 H B を視認可能な状態）と、

回転する前記回転板部の裏面側に前記第 2 回転手段が移動してくることによって、前記第 2 回転手段が前記光源からの光を遮って、前記第 2 回転手段が前記回転板部を通して視認可能となる第 2 状態（ビッグオアスモール演出において回転体 1 8 2 が高輝度部 H B からの光を遮って、回転体 1 8 2 が花びら部 1 7 2 L の拡大レンズ L Z を通して視認可能な状態、図 3 0 0（b）、図 3 0 1 等の状態）と、

50

を有し、

前記第 2 回転手段に文字（虹色の「BIG」という文字列 183a 等）が記されたことを特徴とする遊技機。

【7763】

本特徴によれば、第 1 回転手段は所定の回転状態と所定の停止状態とに切り替わり得る。第 2 回転手段は、遊技盤を正面視した場合に少なくとも第 1 回転手段の回転板部を通すことなく視認可能な第 1 位置と、回転板部を通して視認可能な第 2 位置との間で変位可能である。さらに、本特徴によれば、所定の遊技状態において、回転する回転板部を通して光源を視認可能な第 1 状態と、回転する回転板部の裏面側に第 2 回転手段が移動してくることによって、第 2 回転手段が光源からの光を遮って、第 2 回転手段が回転板部を通して視認可能となる第 2 状態と、を有する。このために、本特徴によれば、所定の遊技状態において、回転する回転板部を通して光源を視認可能な第 1 状態によって構成される演出を実行することができ、また、第 1 回転手段において回転する回転板部の裏面側に第 2 回転手段が移動してくることによって、第 2 回転手段が光源からの光を遮って、第 2 回転手段が第 1 回転手段の回転板部を通して視認可能となる第 2 状態によって構成される演出を実行することができる。第 1 状態となる演出、第 2 状態となる演出のそれぞれが遊技者にとって有利な状態となることを示唆し得るものである場合、本特徴によれば、所定の遊技状態において、回転する回転板部を通して光源を視認可能な第 1 状態となった場合と、第 1 回転手段において回転する回転板部の裏面側に第 2 回転手段が移動して、第 2 回転手段が光源からの光を遮って、第 2 回転手段が回転板部を通して視認可能となった場合とにおいて、遊技者にとって有利な状態となる期待感を遊技者に対して付与することができる。したがって、本特徴によれば、遊技の興趣向上を図ることができる。

10

20

【7764】

また、本特徴によれば、第 2 回転手段に文字が記されていることから、第 2 状態となったときに、第 2 回転手段に記された文字を回転板部を通して遊技者に視認させることができる。このために、本特徴によれば、視認される文字によって種々の振り分けを告知することができる。したがって、遊技の興趣向上をいっそう図ることができる。

【7765】

<特徴×Q群>

特徴×Q群は、上述した各実施形態、変形例、又はこれらの組み合わせから抽出され、主に第 6 実施形態とその変形例から抽出される。

30

【7766】

[特徴×Q1]

取得条件が成立したことを契機として特別情報を取得する情報取得手段と、取得された前記特別情報が所定条件（大当たり当選となる値と一致すること）を満たすか否か判定する判定手段と、

第 1 回転手段と、

第 2 回転手段と、

を備える遊技機であって、

前記第 1 回転手段（演出用メイン回転役物 170）は、回転軸（回転軸部 171）を中心として回転可能な回転板部（花びら部 172L）を備え、

40

前記回転板部は、裏面側に位置する光源（表示面 41a に表示された所定画像に含まれる高輝度部 HB）を視認可能に構成され（拡大レンズ LZ を備えるように構成され）、所定の回転状態と所定の停止状態とに切り替わり得る構成であり、

前記第 2 回転手段（回転体 182）は、回転可能に構成され、遊技盤を正面視した場合に少なくとも前記第 1 回転手段の前記回転板部を通すことなく視認可能な第 1 位置と、前記回転板部を通して視認可能な第 2 位置との間で変位可能であり、

当該遊技機は、

所定の遊技状態（当たり抽選の当否結果が大当たり当選となった状態）において、回転する前記回転板部を通して前記光源を視認可能な第 1 状態（一発告知演出において花びら

50

部 1 7 2 L の拡大レンズ L Z を通して高輝度部 H B を視認可能な状態)と、

回転する前記回転板部の裏面側に前記第 2 回転手段が移動してくることによって、前記第 2 回転手段が前記光源からの光を遮って、前記第 2 回転手段が前記回転板部を通して視認可能となる第 2 状態(ビッグオアスモール演出において回転体 1 8 2 が高輝度部 H B からの光を遮って、回転体 1 8 2 が花びら部 1 7 2 L の拡大レンズ L Z を通して視認可能な状態、図 3 0 0 ( b )、図 3 0 1 等の状態)と、

を有し、

前記第 2 回転手段は、均一の材質で構成される(変形例 2 1 の構成)

ことを特徴とする遊技機。

#### 【 7 7 6 7 】

本特徴によれば、第 1 回転手段は所定の回転状態と所定の停止状態とに切り替わり得る。第 2 回転手段は、遊技盤を正面視した場合に少なくとも第 1 回転手段の回転板部を通すことなく視認可能な第 1 位置と、回転板部を通して視認可能な第 2 位置との間で変位可能である。さらに、本特徴によれば、所定の遊技状態において、回転する回転板部を通して光源を視認可能な第 1 状態と、回転する回転板部の裏面側に第 2 回転手段が移動してくることによって、第 2 回転手段が光源からの光を遮って、第 2 回転手段が回転板部を通して視認可能となる第 2 状態と、を有する。このために、本特徴によれば、所定の遊技状態において、回転する回転板部を通して光源を視認可能な第 1 状態によって構成される演出を実行することができ、また、第 1 回転手段において回転する回転板部の裏面側に第 2 回転手段が移動してくることによって、第 2 回転手段が光源からの光を遮って、第 2 回転手段が第 1 回転手段の回転板部を通して視認可能となる第 2 状態によって構成される演出を実行することができる。第 1 状態となる演出、第 2 状態となる演出のそれぞれが遊技者にとって有利な状態となることを示唆し得るものである場合、本特徴によれば、所定の遊技状態において、回転する回転板部を通して光源を視認可能な第 1 状態となった場合と、第 1 回転手段において回転する回転板部の裏面側に第 2 回転手段が移動して、第 2 回転手段が光源からの光を遮って、第 2 回転手段が回転板部を通して視認可能となった場合とにおいて、遊技者にとって有利な状態となる期待感を遊技者に対して付与することができる。したがって、本特徴によれば、遊技の興趣向上を図ることができる。

#### 【 7 7 6 8 】

また、本特徴によれば、第 2 回転手段が均一の材質で構成されることから、第 2 回転手段の回転がガタつきなくスムーズとなる。

#### 【 7 7 6 9 】

< 特徴 x R 群 >

特徴 x R 群は、上述した各実施形態、変形例、又はこれらの組み合わせから抽出され、主に第 6 実施形態とその変形例から抽出される。

#### 【 7 7 7 0 】

[ 特徴 x R 1 ]

取得条件が成立したことを契機として特別情報を取得する情報取得手段と、

取得された前記特別情報が所定条件(大当たり当選となる値と一致すること)を満たすか否か判定する判定手段と、

第 1 回転手段と、

第 2 回転手段と、

を備える遊技機であって、

前記第 1 回転手段(演出用メイン回転役物 1 7 0)は、回転軸(回転軸部 1 7 1)を中心として回転可能な回転板部(花びら部 1 7 2 L)を備え、

前記回転板部は、裏面側に位置する光源(表示面 4 1 a に表示された所定画像に含まれる高輝度部 H B)を視認可能に構成され(拡大レンズ L Z を備えるように構成され)、所定の回転状態と所定の停止状態とに切り替わり得る構成であり、

前記第 2 回転手段(回転体 1 8 2)は、回転可能に構成され、遊技盤を正面視した場合に少なくとも前記第 1 回転手段の前記回転板部を通すことなく視認可能な第 1 位置と、前

10

20

30

40

50

記回転板部を通して視認可能な第2位置との間で変位可能であり、

当該遊技機は、

所定の遊技状態（当たり抽選の当否結果が大当たり当選となった状態）において、回転する前記回転板部を通して前記光源を視認可能な第1状態（一発告知演出において花びら部172Lの拡大レンズLZを通して高輝度部HBを視認可能な状態）と、

回転する前記回転板部の裏面側に前記第2回転手段が移動してくることによって、前記第2回転手段が前記光源からの光を遮って、前記第2回転手段が前記回転板部を通して視認可能となる第2状態（ビッグオアスモール演出において回転体182が高輝度部HBからの光を遮って、回転体182が花びら部172Lの拡大レンズLZを通して視認可能な状態、図300（b）、図301等の状態）と、

10

を有し、

前記第2回転手段は、回転時の回転軸の方向が変化し得るように構成される（変形例22の構成）

ことを特徴とする遊技機。

#### 【7771】

本特徴によれば、第1回転手段は所定の回転状態と所定の停止状態とに切り替わり得る。第2回転手段は、遊技盤を正面視した場合に少なくとも第1回転手段の回転板部を通することなく視認可能な第1位置と、回転板部を通して視認可能な第2位置との間で変位可能である。さらに、本特徴によれば、所定の遊技状態において、回転する回転板部を通して光源を視認可能な第1状態と、回転する回転板部の裏面側に第2回転手段が移動してくることによって、第2回転手段が光源からの光を遮って、第2回転手段が回転板部を通して視認可能となる第2状態と、を有する。このために、本特徴によれば、所定の遊技状態において、回転する回転板部を通して光源を視認可能な第1状態によって構成される演出を実行することができ、また、第1回転手段において回転する回転板部の裏面側に第2回転手段が移動してくることによって、第2回転手段が光源からの光を遮って、第2回転手段が第1回転手段の回転板部を通して視認可能となる第2状態によって構成される演出を実行することができる。第1状態となる演出、第2状態となる演出のそれぞれが遊技者にとって有利な状態となることを示唆し得るものである場合、本特徴によれば、所定の遊技状態において、回転する回転板部を通して光源を視認可能な第1状態となった場合と、第1回転手段において回転する回転板部の裏面側に第2回転手段が移動して、第2回転手段が光源からの光を遮って、第2回転手段が回転板部を通して視認可能となった場合とにおいて、遊技者にとって有利な状態となる期待感を遊技者に対して付与することができる。したがって、本特徴によれば、遊技の興趣向上を図ることができる。

20

30

#### 【7772】

また、本特徴によれば、第2回転手段は、回転時の回転軸の方向が変化し得るように構成されることから、第2回転手段の回転態様を種々に変化させることが可能となる。したがって、遊技の興趣向上を図ることができる。

#### 【7773】

<特徴×S群>

特徴×S群は、上述した各実施形態、変形例、又はこれらの組み合わせから抽出され、主に第6実施形態とその変形例から抽出される。

40

#### 【7774】

[特徴×S1]

取得条件が成立したことを契機として特別情報を取得する情報取得手段と、

取得された前記特別情報が所定条件（大当たり当選となる値と一致すること）を満たすか否か判定する判定手段と、

第1回転手段と、

第2回転手段と、

を備える遊技機であって、

前記第1回転手段（演出用メイン回転役物170）は、回転軸（回転軸部171）を中

50

心として回転可能な回転板部（花びら部 172L）を備え、

前記回転板部は、裏面側に位置する光源（表示面 41a に表示された所定画像に含まれる高輝度部 HB）を視認可能に構成され（拡大レンズ LZ を備えるように構成され）、所定の回転状態と所定の停止状態とに切り替わり得る構成であり、

前記第 2 回転手段（回転体 182）は、回転可能に構成され、遊技盤を正面視した場合に少なくとも前記第 1 回転手段の前記回転板部を通すことなく視認可能な第 1 位置と、前記回転板部を通して視認可能な第 2 位置との間で変位可能であり、

当該遊技機は、

所定の遊技状態（当たり抽選の当否結果が大当たり当選となった状態）において、回転する前記回転板部を通して前記光源を視認可能な第 1 状態（一発告知演出において花びら部 172L の拡大レンズ LZ を通して高輝度部 HB を視認可能な状態）と、

10

回転する前記回転板部の裏面側に前記第 2 回転手段が移動してくることによって、前記第 2 回転手段が前記光源からの光を遮って、前記第 2 回転手段が前記回転板部を通して視認可能となる第 2 状態（ビッグオアスモール演出において回転体 182 が高輝度部 HB からの光を遮って、回転体 182 が花びら部 172L の拡大レンズ LZ を通して視認可能な状態、図 300（b）、図 301 等の状態）と、

を有し、

前記光源は、前記遊技盤の裏面側に配置した発光部によって構成される（変形例 25 の構成）

ことを特徴とする遊技機。

20

#### 【7775】

本特徴によれば、第 1 回転手段は所定の回転状態と所定の停止状態とに切り替わり得る。第 2 回転手段は、遊技盤を正面視した場合に少なくとも第 1 回転手段の回転板部を通すことなく視認可能な第 1 位置と、回転板部を通して視認可能な第 2 位置との間で変位可能である。さらに、本特徴によれば、所定の遊技状態において、回転する回転板部を通して光源を視認可能な第 1 状態と、回転する回転板部の裏面側に第 2 回転手段が移動してくることによって、第 2 回転手段が光源からの光を遮って、第 2 回転手段が回転板部を通して視認可能となる第 2 状態と、を有する。このために、本特徴によれば、所定の遊技状態において、回転する回転板部を通して光源を視認可能な第 1 状態によって構成される演出を実行することができ、また、第 1 回転手段において回転する回転板部の裏面側に第 2 回転手段が移動してくることによって、第 2 回転手段が光源からの光を遮って、第 2 回転手段が第 1 回転手段の回転板部を通して視認可能となる第 2 状態によって構成される演出を実行することができる。第 1 状態となる演出、第 2 状態となる演出のそれぞれが遊技者にとって有利な状態となることを示唆し得るものである場合、本特徴によれば、所定の遊技状態において、回転する回転板部を通して光源を視認可能な第 1 状態となった場合と、第 1 回転手段において回転する回転板部の裏面側に第 2 回転手段が移動して、第 2 回転手段が光源からの光を遮って、第 2 回転手段が回転板部を通して視認可能となった場合とにおいて、遊技者にとって有利な状態となる期待感を遊技者に対して付与することができる。したがって、本特徴によれば、遊技の興趣向上を図ることができる。

30

#### 【7776】

40

また、光源が遊技盤の裏面側に配置した発光部によって構成されることから、構成を簡略化することができる。

#### 【7777】

<特徴×T群>

特徴×T群は、上述した各実施形態、変形例、又はこれらの組み合わせから抽出され、主に第 6 実施形態とその変形例から抽出される。

#### 【7778】

[特徴×T1]

取得条件が成立したことを契機として特別情報を取得する情報取得手段と、

取得された前記特別情報が所定条件（大当たり当選となる値と一致すること）を満たす

50

か否か判定する判定手段と、

第 1 回転手段と、

第 2 回転手段と、

を備える遊技機であって、

前記第 1 回転手段（演出用メイン回転役物 170）は、回転軸（回転軸部 171）を中心として回転可能な回転板部（花びら部 172L）を備え、

前記回転板部は、裏面側に位置する光源（表示面 41a に表示された所定画像に含まれる高輝度部 HB）を視認可能に構成され（拡大レンズ LZ を備えるように構成され）、所定の回転状態と所定の停止状態とに切り替わり得る構成であり、

前記第 2 回転手段（回転体 182）は、回転可能に構成され、遊技盤を正面視した場合に少なくとも前記第 1 回転手段の前記回転板部を通すことなく視認可能な第 1 位置と、前記回転板部を通して視認可能な第 2 位置との間で変位可能であり、

当該遊技機は、

所定の遊技状態（当たり抽選の当否結果が大当たり当選となった状態）において、回転する前記回転板部を通して前記光源を視認可能な第 1 状態（一発告知演出において花びら部 172L の拡大レンズ LZ を通して高輝度部 HB を視認可能な状態）と、

回転する前記回転板部の裏面側に前記第 2 回転手段が移動してくることによって、前記第 2 回転手段が前記光源からの光を遮って、前記第 2 回転手段が前記回転板部を通して視認可能となる第 2 状態（ビッグオアスモール演出において回転体 182 が高輝度部 HB からの光を遮って、回転体 182 が花びら部 172L の拡大レンズ LZ を通して視認可能な状態、図 300（b）、図 301 等の状態）と、

を有し、

前記第 2 回転手段が前記第 2 位置に移動した場合の前記回転板部の回転態様（花びら部 172L が図 300（b）に示す回転停止位置にあるか、花びら部 172L が図 301 に示す回転停止位置にあるかの態様）に応じて、所定期間において（大当たり当選に係る遊技回の終了時に保留情報記憶エリア 64b に残された保留情報が消化される期間）、前記判定手段によって前記特別情報が所定条件を満たす頻度が高い第 1 態様（変形例 23 において保留連が有りとなる）と、前記所定期間において、前記判定手段によって前記特別情報が所定条件を満たす頻度が前記第 1 態様より低い第 2 態様（変形例 23 において保留連が無しとなる）とのいずれかの態様となり得る

ことを特徴とする遊技機。

#### 【7779】

本特徴によれば、第 1 回転手段は所定の回転状態と所定の停止状態とに切り替わり得る。第 2 回転手段は、遊技盤を正面視した場合に少なくとも第 1 回転手段の回転板部を通すことなく視認可能な第 1 位置と、回転板部を通して視認可能な第 2 位置との間で変位可能である。さらに、本特徴によれば、所定の遊技状態において、回転する回転板部を通して光源を視認可能な第 1 状態と、回転する回転板部の裏面側に第 2 回転手段が移動してくることによって、第 2 回転手段が光源からの光を遮って、第 2 回転手段が回転板部を通して視認可能となる第 2 状態と、を有する。このために、本特徴によれば、所定の遊技状態において、回転する回転板部を通して光源を視認可能な第 1 状態によって構成される演出を実行することができ、また、第 1 回転手段において回転する回転板部の裏面側に第 2 回転手段が移動してくることによって、第 2 回転手段が光源からの光を遮って、第 2 回転手段が第 1 回転手段の回転板部を通して視認可能となる第 2 状態によって構成される演出を実行することができる。第 1 状態となる演出、第 2 状態となる演出のそれぞれが遊技者にとって有利な状態となることを示唆し得るものである場合、本特徴によれば、所定の遊技状態において、回転する回転板部を通して光源を視認可能な第 1 状態となった場合と、第 1 回転手段において回転する回転板部の裏面側に第 2 回転手段が移動して、第 2 回転手段が光源からの光を遮って、第 2 回転手段が回転板部を通して視認可能となった場合とにおいて、遊技者にとって有利な状態となる期待感を遊技者に対して付与することができる。したがって、本特徴によれば、遊技の興趣向上を図ることができる。



## 【 7 7 8 0 】

また、本特徴によれば、第 2 回転手段が第 2 位置に移動した場合の回転板部の回転態様に  
応じて、所定期間において判定手段によって特別情報が所定条件を満たす頻度が高い第  
1 態様と、所定期間において判定手段によって特別情報が所定条件を満たす頻度が第 1 態  
様より低い第 2 態様とのいずれかの態様となり得る。このために、本特徴によれば、第 1  
態様となり得る、第 2 回転手段が第 2 位置に移動した場合の回転板部の回転態様となった  
場合に、所定期間において判定手段によって特別情報が所定条件を満たす頻度が高い第 1  
態様となる期待感を遊技者に対して付与することができる。また、第 2 態様となり得る、  
第 2 回転手段が第 2 位置に移動した場合の回転板部の回転態様となった場合に、所定期間  
において判定手段によって特別情報が所定条件を満たす頻度が第 1 態様より低い第 2 態様  
となってしまふ落胆感を遊技者に対して付与することができる。したがって、本特徴によ  
れば、期待感と落胆感といった相反する感情の起伏を遊技者に付与することによって、遊  
技の興趣向上を図ることができる。

10

## 【 7 7 8 1 】

< 特徴 × U 群 >

特徴 × U 群は、上述した各実施形態、変形例、又はこれらの組み合わせから抽出され、  
主に第 6 実施形態とその変形例から抽出される。

## 【 7 7 8 2 】

[ 特徴 × U 1 ]

取得条件が成立したことを契機として特別情報を取得する情報取得手段と、  
取得された前記特別情報が所定条件（大当たり当選となる値と一致すること）を満たす  
か否か判定する判定手段と、

20

第 1 回転手段と、

第 2 回転手段と、

を備える遊技機であって、

前記第 1 回転手段（演出用メイン回転役物 1 7 0）は、回転軸（回転軸部 1 7 1）を中  
心として回転可能な回転板部（花びら部 1 7 2 L）を備え、

前記回転板部は、裏面側に位置する光源（表示面 4 1 a に表示された所定画像に含まれ  
る高輝度部 H B）を視認可能に構成され（拡大レンズ L Z を備えるように構成され）、所  
定の回転状態と所定の停止状態とに切り替わり得る構成であり、

30

前記第 2 回転手段（回転体 1 8 2）は、回転可能に構成され、遊技盤を正面視した場合  
に少なくとも前記第 1 回転手段の前記回転板部を通すことなく視認可能な第 1 位置と、前  
記回転板部を通して視認可能な第 2 位置との間で変位可能であり、

前記第 2 回転手段が前記第 2 位置に移動した場合の前記回転板部の回転態様（花びら部  
1 7 2 L が図 3 0 0（b）に示す回転停止位置にあるか、花びら部 1 7 2 L が図 3 0 1 に  
示す回転停止位置にあるかの態様）に応じて、遊技者に有利な第 1 態様（ラウンド遊技の  
回数が 1 6 回）と、遊技者にとっての有利性が前記第 1 態様より低い第 2 態様（ラウンド  
遊技の回数が 8 回）とのいずれかの態様となり得る

ことを特徴とする遊技機。

## 【 7 7 8 3 】

40

本特徴によれば、第 1 回転手段は所定の回転状態と所定の停止状態とに切り替わり得る。  
第 2 回転手段は、遊技盤を正面視した場合に少なくとも第 1 回転手段の回転板部を通す  
ことなく視認可能な第 1 位置と、回転板部を通して視認可能な第 2 位置との間で変位可能  
である。さらに、本特徴によれば、第 2 回転手段が第 2 位置に移動した場合の回転板部の  
回転態様に応じて、遊技者に有利な第 1 態様と、遊技者にとっての有利性が第 1 態様より  
低い第 2 態様とのいずれかの態様となり得る。このために、本特徴によれば、遊技者にと  
って有利な第 1 態様となり得る、第 2 回転手段が第 2 位置に移動した場合の回転板部の回  
転態様となった場合に、遊技者にとって有利な第 1 態様となる期待感を遊技者に対して付  
与することができる。また、遊技者にとっての有利性が第 1 態様より低い第 2 態様となり  
得る、第 2 回転手段が第 2 位置に移動した場合の回転板部の回転態様となった場合に、遊

50

技者にとっての有利性が第 1 態様より低い第 2 態様になってしまう落胆感を遊技者に対して付与することができる。したがって、本特徴によれば、期待感と落胆感といった相反する感情の起伏を遊技者に付与することによって、遊技の興趣向上を図ることができる。

【 7 7 8 4 】

[ 特徴 × U 2 ]

特徴 × U 1 に記載の遊技機であって、

所定の遊技状態（当たり抽選の当否結果が大当たり当選となった状態）において、回転する前記回転板部を通して前記光源を視認可能な第 1 状態（一発告知演出において花びら部 1 7 2 L の拡大レンズ L Z を通して高輝度部 H B を視認可能な状態）と、

回転する前記回転板部の裏面側に前記第 2 回転手段が移動してくることによって、前記第 2 回転手段が前記光源からの光を遮って、前記第 2 回転手段が前記回転板部を通して視認可能となる第 2 状態（ビッグオアスモール演出において回転体 1 8 2 が高輝度部 H B からの光を遮って、回転体 1 8 2 が花びら部 1 7 2 L の拡大レンズ L Z を通して視認可能な状態、図 3 0 0 ( b )、図 3 0 1 等の状態）と、

を有する

ことを特徴とする遊技機。

【 7 7 8 5 】

本特徴によれば、所定の遊技状態において、回転する回転板部を通して光源を視認可能な第 1 状態と、回転する回転板部の裏面側に第 2 回転手段が移動してくることによって、第 2 回転手段が光源からの光を遮って、第 2 回転手段が回転板部を通して視認可能となる第 2 状態と、を有する。このために、本特徴によれば、所定の遊技状態において、回転する回転板部を通して光源を視認可能な第 1 状態によって構成される演出を実行することができ、また、第 1 回転手段において回転する回転板部の裏面側に第 2 回転手段が移動してくることによって、第 2 回転手段が光源からの光を遮って、第 2 回転手段が第 1 回転手段の回転板部を通して視認可能となる第 2 状態によって構成される演出を実行することができる。第 1 状態となる演出、第 2 状態となる演出のそれぞれが遊技者にとって有利な状態となることを示唆し得るものである場合、本特徴によれば、所定の遊技状態において、回転する回転板部を通して光源を視認可能な第 1 状態となった場合と、第 1 回転手段において回転する回転板部の裏面側に第 2 回転手段が移動して、第 2 回転手段が光源からの光を遮って、第 2 回転手段が回転板部を通して視認可能となった場合とにおいて、遊技者にとって有利な状態となる期待感を遊技者に対して付与することができる。したがって、本特徴によれば、遊技の興趣向上を図ることができる。

【 7 7 8 6 】

[ 特徴 × U 3 ]

特徴 × U 1 または特徴 × U 2 に記載の遊技機であって、

前記第 1 回転手段の回転速度が変化し得る（変形例 1 0 の構成）

ことを特徴とする遊技機。

【 7 7 8 7 】

本特徴によれば、第 1 回転手段の回転速度が変化し得ることから、所定の遊技状態において、回転する回転板部を通して視認される光源の視認態様を変化させることが可能となる。したがって、遊技の興趣向上をいっそう図ることができる。

【 7 7 8 8 】

[ 特徴 × U 4 ]

特徴 × U 1 から特徴 × U 3 までのいずれか一つに記載の遊技機であって、

前記第 1 回転手段を回転させる契機が成立する毎に、前記第 1 回転手段の回転方向が、第 1 回転方向と、前記第 1 回転方向と回転方向が反転した第 2 回転方向とのうちのいずれになるかが決まり、

前記第 1 回転方向に回転する場合より前記第 2 回転方向に回転する場合の方が、遊技者にとっての有利性が高くなり易い（変形例 1 1 の構成）

ことを特徴とする遊技機。

10

20

30

40

50

## 【 7 7 8 9 】

本特徴によれば、第 1 回転手段の回転方向が第 1 回転方向と第 2 回転方向とのうちのいずれに決まるかによって、遊技者にとっての有利性が変化することになる。したがって、遊技者は第 1 回転手段の回転方向を気にかけられるようになることから、遊技の興趣向上をいっそう図ることができる。

## 【 7 7 9 0 】

## [ 特徴×U 5 ]

特徴×U 1 から特徴×U 4 までのいずれか一つに記載の遊技機であって、

前記回転板部は、透明性が均一の材料によって形成された構成である（変形例 5 の構成）ことを特徴とする遊技機。

10

## 【 7 7 9 1 】

本特徴によれば、回転板部は、透明性が均一の材料によって形成された構成であることから、回転板部の色彩をムラのないものとすることができ、第 2 状態において、遊技者は、第 2 回転手段を回転板部を通して明瞭に視認できる。したがって、遊技の興趣向上をいっそう図ることができる。

## 【 7 7 9 2 】

## [ 特徴×U 6 ]

特徴×U 1 から特徴×U 5 までのいずれか一つに記載の遊技機であって、

前記回転板部は、所定の光透過率の第 1 領域と、前記第 1 領域より光透過率が高い第 2 領域とを有し、

所定タイミングで、少なくとも前記第 2 領域の裏面側に前記第 2 回転手段が移動する（変形例 5 の構成）

ことを特徴とする遊技機。

20

## 【 7 7 9 3 】

本特徴によれば、回転板部は、所定の光透過率の第 1 領域と、前記第 1 領域より光透過率が高い第 2 領域とを有し、所定タイミングで、少なくとも第 2 領域の裏面側に第 2 回転手段が移動することから、所定タイミング以後において、遊技者は、第 2 回転手段を回転板部の光透過率が高い第 2 領域を通して明瞭に視認できる。したがって、遊技の興趣向上をいっそう図ることができる。

## 【 7 7 9 4 】

## [ 特徴×U 7 ]

特徴×U 1 から特徴×U 6 までのいずれか一つに記載の遊技機であって、

前記第 1 回転手段は、特定の位置に固定されている（変形例 8 の構成）

ことを特徴とする遊技機。

30

## 【 7 7 9 5 】

本特徴によれば、第 1 回転手段は特定の位置に固定されていることから、回転する回転板部の裏面側に第 2 回転手段を移動させることが容易である。したがって、本特徴によれば、制御の簡略化を図ることができる。

## 【 7 7 9 6 】

## [ 特徴×U 8 ]

特徴×U 1 から特徴×U 7 までのいずれか一つに記載の遊技機であって、

前記第 1 回転手段に備えられる前記回転軸は、前記遊技盤の表面に対する垂直方向に沿うように配置されている

ことを特徴とする遊技機。

40

## 【 7 7 9 7 】

本特徴によれば、第 1 回転手段に備えられる回転軸は遊技盤の表面に対する垂直方向に沿うように配置されていることから、遊技盤の表面に対して高い精度で平行となる平面上で回転板部を回転させることができる。このため、第 1 回転手段のサイズを大きくすることが容易であり、この結果、第 1 回転手段を用いた演出を華やかにすることができる。したがって、遊技の興趣向上をいっそう図ることができる。

50

## 【 7 7 9 8 】

## [ 特徴×U 9 ]

特徴×U 1 から特徴×U 8 までのいずれか一つに記載の遊技機であって、  
前記第 2 回転手段を、前記第 1 回転手段より上方から前記第 1 回転手段に向かって移動させる手段を備える（変形例 1 3 の構成）  
ことを特徴とする遊技機。

## 【 7 7 9 9 】

本特徴によれば、第 2 回転手段が、上方から第 1 回転手段に向かって降り注ぐような演出が可能となる。したがって、遊技の興趣向上をいっそう図ることができる。

## 【 7 8 0 0 】

## [ 特徴×U 1 0 ]

特徴×U 1 から特徴×U 9 までのいずれか一つに記載の遊技機であって、  
前記第 2 回転手段が前記第 1 位置から前記第 2 位置に変位する経路を複数、備える（変形例 1 6 の構成）  
ことを特徴とする遊技機。

## 【 7 8 0 1 】

本特徴によれば、第 2 回転手段が第 1 位置から第 2 位置に変位する経路が複数、備えられることから、様々な経路にて第 2 状態に移行することを遊技者は楽しむことができる。したがって、遊技の興趣向上をいっそう図ることができる。

## 【 7 8 0 2 】

## [ 特徴×U 1 1 ]

特徴×U 1 から特徴×U 1 0 までのいずれか一つに記載の遊技機であって、  
前記第 2 回転手段が前記第 1 位置から前記第 2 位置に変位する速度が変化し得る（変形例 1 7 の構成）  
ことを特徴とする遊技機。

## 【 7 8 0 3 】

本特徴によれば、第 2 回転手段が第 1 位置から第 2 位置に変位する速度が変化し得ることから、例えば変位する速度が低下した場合、第 2 回転手段が移動している最中に、第 2 回転手段が第 2 位置に到達せずに第 2 状態とならないのではないかとといったネガティブな感情を遊技者に対して付与することができる。したがって、遊技の興趣向上をいっそう図ることができる。

## 【 7 8 0 4 】

## [ 特徴×U 1 2 ]

特徴×U 1 から特徴×U 1 1 までのいずれか一つに記載の遊技機であって、  
前記第 2 回転手段の回転速度が変化し得る（変形例 1 8 の構成）  
ことを特徴とする遊技機。

## 【 7 8 0 5 】

本特徴によれば、第 2 回転手段の回転速度が変化し得ることから、回転する回転板部の裏面側に第 2 回転手段が移動してくる際の第 2 回転手段の回転の態様を様々に変化させることができる。したがって、遊技の興趣向上をいっそう図ることができる。

## 【 7 8 0 6 】

## [ 特徴×U 1 3 ]

特徴×U 1 から特徴×U 1 2 までのいずれか一つに記載の遊技機であって、  
前記第 2 回転手段の回転方向が反転し得る（変形例 1 9 の構成）  
ことを特徴とする遊技機。

## 【 7 8 0 7 】

本特徴によれば、第 2 回転手段の回転方向が反転し得ることから、回転する回転板部の裏面側に第 2 回転手段が移動してくる際の第 2 回転手段の回転の態様を様々に変化させることができる。したがって、遊技の興趣向上をいっそう図ることができる。

## 【 7 8 0 8 】

10

20

30

40

50

## [ 特徴×U 1 4 ]

特徴×U 1 から特徴×U 1 3 までのいずれか一つに記載の遊技機であって、  
前記第 2 回転手段の外形が、遊技盤を正面視した場合に当該第 2 回転手段の回転の中心を対称の点として点対称であることを特徴とする遊技機。

## 【 7 8 0 9 】

本特徴によれば、第 2 回転手段の外形が、遊技盤を正面視した場合に当該第 2 回転手段の回転の中心を対称の点として点対称であることから、第 2 回転手段を回転させたときの第 2 回転手段の美しさを高めることができる。したがって、遊技の興趣向上をいっそう図ることができる。

10

## 【 7 8 1 0 】

## [ 特徴×U 1 5 ]

特徴×U 1 から特徴×U 1 4 までのいずれか一つに記載の遊技機であって、  
前記第 2 回転手段を複数（回転体 1 8 2、回転体 1 9 2）、備えることを特徴とする遊技機。

## 【 7 8 1 1 】

本特徴によれば、第 2 回転手段を複数、備えることから、第 2 状態となり得る態様を種々、得ることができる。したがって、遊技の興趣向上をいっそう図ることができる。

## 【 7 8 1 2 】

## [ 特徴×U 1 6 ]

特徴×U 1 から特徴×U 1 5 までのいずれか一つに記載の遊技機であって、  
前記第 2 回転手段に文字（虹色の「BIG」という文字列 1 8 3 a 等）が記されたことを特徴とする遊技機。

20

## 【 7 8 1 3 】

本特徴によれば、第 2 回転手段に文字が記されていることから、第 2 状態となったときに、第 2 回転手段に記された文字を回転板部を通して遊技者に視認させることができる。このために、本特徴によれば、視認される文字によって種々の振り分けを告知することができる。したがって、遊技の興趣向上をいっそう図ることができる。

## 【 7 8 1 4 】

## [ 特徴×U 1 7 ]

特徴×U 1 から特徴×U 1 6 までのいずれか一つに記載の遊技機であって、  
前記第 2 回転手段は、均一の材質で構成される（変形例 2 1 の構成）ことを特徴とする遊技機。

30

## 【 7 8 1 5 】

本特徴によれば、第 2 回転手段が均一の材質で構成されることから、第 2 回転手段の回転がガタつきなくスムーズとなる。

## 【 7 8 1 6 】

## [ 特徴×U 1 8 ]

特徴×U 1 から特徴×U 1 7 までのいずれか一つに記載の遊技機であって、  
前記第 2 回転手段は、回転時の回転軸の方向が変化し得るように構成される（変形例 2 2 の構成）ことを特徴とする遊技機。

40

## 【 7 8 1 7 】

本特徴によれば、第 2 回転手段は、回転時の回転軸の方向が変化し得るように構成されることから、第 2 回転手段の回転態様を種々に変化させることが可能となる。したがって、遊技の興趣向上を図ることができる。

## 【 7 8 1 8 】

## [ 特徴×U 1 9 ]

特徴×U 1 から特徴×U 1 8 までのいずれか一つに記載の遊技機であって、  
前記光源は、前記遊技盤の裏面側に配置した発光部によって構成される（変形例 2 5 の

50

構成)

ことを特徴とする遊技機。

【 7 8 1 9 】

本特徴によれば、光源が遊技盤の裏面側に配置した発光部によって構成されることから、構成を簡略化することができる。

【 7 8 2 0 】

[ 特徴 x U 2 0 ]

特徴 x U 1 から特徴 x U 1 9 までのいずれか一つに記載の遊技機であって、

前記第 1 態様が、所定期間において ( 大当たり当選に係る遊技回の終了時に保留情報記憶エリア 6 4 b に残された保留情報が消化される期間 ) 、前記判定手段によって前記特別情報が所定条件を満たす頻度が高い態様 ( 変形例 2 3 において保留連が有りとなる ) であり、

前記第 2 態様が、前記所定期間において、前記判定手段によって前記特別情報が所定条件を満たす頻度が前記第 1 態様より低い態様 ( 変形例 2 3 において保留連が無しとなる ) である

ことを特徴とする遊技機。

【 7 8 2 1 】

本特徴によれば、第 2 回転手段が第 2 位置に移動した場合の回転板部の回転態様に応じて、所定期間において判定手段によって特別情報が所定条件を満たす頻度が高い第 1 態様と、所定期間において判定手段によって特別情報が所定条件を満たす頻度が第 1 態様より低い第 2 態様とのいずれかの態様となり得る。このために、本特徴によれば、第 1 態様となり得る、第 2 回転手段が第 2 位置に移動した場合の回転板部の回転態様となった場合に、所定期間において判定手段によって特別情報が所定条件を満たす頻度が高い第 1 態様となる期待感を遊技者に対して付与することができる。また、第 2 態様となり得る、第 2 回転手段が第 2 位置に移動した場合の回転板部の回転態様となった場合に、所定期間において判定手段によって特別情報が所定条件を満たす頻度が第 1 態様より低い第 2 態様となってしまう落胆感を遊技者に対して付与することができる。したがって、本特徴によれば、期待感と落胆感といった相反する感情の起伏を遊技者に付与することによって、遊技の興趣向上を図ることができる。

【 7 8 2 2 】

< 特徴 y A 群 >

特徴 y A 群は、上述した各実施形態、変形例、又はこれらの組み合わせから抽出され、主に第 7 実施形態とその変形例から抽出される。

【 7 8 2 3 】

[ 特徴 y A 1 ]

遊技球を発射する発射手段と、

前記発射手段による発射態様が第 1 の発射態様 ( 左打ち ) である場合に遊技球が入球可能であり、前記発射手段による発射態様が第 2 の発射態様 ( 右打ち ) である場合に遊技球が入球不能である第 1 特定入球領域 ( 左側大入賞口作動ゲート 9 5 ) と、

前記発射手段による発射態様が前記第 2 の発射態様である場合に遊技球が入球可能であり、前記発射手段による発射態様が前記第 1 の発射態様である場合に遊技球が入球不能である第 2 特定入球領域 ( 右側大入賞口作動ゲート 9 6 ) と、

前記発射手段による発射態様が前記第 2 の発射態様 ( 右打ち ) である場合に遊技球が入球可能な特典入球手段 ( 大入賞口 3 6 a ) と、

推奨される前記発射態様が前記第 2 の発射態様であることの報知を行なう報知態様 ( 点灯態様 ) になり得る報知手段 ( 右打ちランプ 3 9 a ) と、

前記特典入球手段に所定の開放を行なわせる特別遊技状態 ( 大入賞口開閉処理を含む開閉実行モード、すなわち大当たり遊技 ) の実行が確定している所定待機状態 ( 低確低サボ状態 H 1 から移行した待機状態 H 2 ) において、前記報知手段を前記報知を行なわない非報知態様 ( 消灯態様 ) に制御する非報知制御手段と、

10

20

30

40

50

前記第 1 特定入球領域または前記第 2 特定入球領域に遊技球が入球することに基づいて前記特典入球手段が開放する契機が成立した場合に、所定制御（開閉実行モードを開始させるための制御（開閉実行モードフラグを ON にする制御））の実行後に前記特別遊技状態を発生させる特別遊技状態発生手段と、

遊技状態を判定する手段と、

を備える遊技機であって、さらに、

前記遊技状態が第 1 状態（低確低サポ状態 H 1 から移行した待機状態 H 2）の場合に、前記第 2 特定入球領域に遊技球が入球しても、前記遊技状態が前記第 1 状態である間は第 2 特定入球領域への遊技球の検出に対する所定処理（開閉実行モードの開始処理）を非実行とし、

10

前記遊技状態が前記第 1 状態とは相違する第 2 状態（低確高サポ状態 H 4、高確高サポ状態 H 5、または高確低サポ状態 H 6 から移行した待機状態 H 2）の場合に、前記第 1 特定入球領域に遊技球が入球しても、前記遊技状態が前記第 2 状態である間は前記第 1 特定入球領域への遊技球の検出に対する所定処理（開閉実行モードの開始処理）を非実行とし、

前記遊技状態が前記第 1 および第 2 状態とは相違する第 3 状態（低確低サポ状態 H 1）の場合に、前記第 1 特定入球領域または前記第 2 特定入球領域に遊技球が入球しても、遊技球の検出に対する所定処理（開閉実行モードの開始処理）を非実行とする、入球領域用制御手段

を備える

ことを特徴とする遊技機。

20

#### 【 7 8 2 4 】

本特徴によれば、発射手段による発射態様が第 1 の発射態様（例えば左打ち）である場合に遊技球が入球可能となる第 1 特定入球領域と、発射手段による発射態様が第 2 の発射態様（例えば右打ち）である場合に遊技球が入球可能となる第 2 特定入球領域とが備えられ、第 1 特定入球領域または第 2 特定入球領域に遊技球が入球することに基づいて特典入球手段が開放する契機が成立した場合に、所定制御の実行後に特別遊技状態が発生される。また、推奨される発射態様が第 2 の発射態様であることの報知を行なう報知態様になり得る報知手段が備えられており、特典入球手段に所定の開放を行なわせる特別遊技状態の実行が確定している所定待機状態において、報知手段が前記報知を行なわない非報知態様に制御される。さらに、遊技状態が第 1 状態の場合には、第 2 特定入球領域に遊技球が入球しても、遊技状態が第 1 状態である間は第 2 特定入球領域への遊技球の検出に対する所定処理は実行されることなく、遊技状態が第 2 状態の場合に、第 1 特定入球領域に遊技球が入球しても、遊技状態が第 1 状態とは相違する第 2 状態である間は第 1 特定入球領域への遊技球の検出に対する所定処理は実行されることなく、また、遊技状態が第 1 および第 2 状態とは相違する第 3 状態の場合に、第 1 特定入球領域または第 2 特定入球領域に遊技球が入球しても、遊技球の検出に対する所定処理は実行されることがない。

30

#### 【 7 8 2 5 】

ここで、特典入球手段に所定の開放を行わせる特別遊技状態の実行が確定している所定待機状態において、報知手段が、推奨される発射態様が第 2 の発射態様であることの報知を行なう報知態様（点灯態様）となる構成を比較例として考えてみる。この比較例の遊技機では、遊技者が遊技を終了して席を離れた後に、当該遊技機が特典入球手段に所定の開放を行わせる特別遊技状態の実行が確定している所定待機状態に移行してしまい、第 2 特定入球領域への遊技球の入球が発生せずに、特別遊技状態に移行しない状態が続くことがあり、この場合に、遊技者が席を離れた後の当該遊技機において、報知手段が、推奨される発射態様が第 2 の発射態様であることの報知を行なう報知態様を継続する場合があった。この場合に、比較例の遊技機によれば、ホール内において、空席の遊技機の中から報知手段が、推奨される発射態様が第 2 の発射態様であることの報知を行なう報知態様となっている遊技機を見つけ出して当該パチンコ機から不当な利益を得ようとする者（通称ハイエナ）を発生させるという課題があった。

40

#### 【 7 8 2 6 】

50

これに対して、本特徴によれば、特典入球手段に所定の開放を行なわせる特別遊技状態の実行が確定している所定待機状態において、報知手段が前記報知を行なわない非報知態様に制御され、その上で、遊技状態が第1状態、第2状態、および第3状態のいずれの場合であるかによって、第1特定入球領域または前記第2特定入球領域への遊技球の検出に対する所定処理を非実行とすることによって、所定処理を実行しうる特定入球領域を、遊技状態に応じて、第1特定入球領域と第2特定入球領域との間で適宜、切り替えることが可能となる。このため、特典入球手段に所定の開放を行わせる特別遊技状態の実行が確定している所定待機状態において、報知手段が、推奨される発射態様が第2の発射態様であることの報知を行なわない非報知態様のままとすることができる。したがって、特典入球手段に所定の開放を行わせる特別遊技状態の実行が確定された状態であっても、この状態を報知手段から知ることができない。この結果、本特徴によれば、上述したようなハイエナの発生を防止することができ、遊技の健全性の向上を図ることができる。

10

【7827】

[特徴yA2]

特徴yA1に記載の遊技機であって、

前記発射手段による発射態様が第1の発射態様（左打ち）である場合に、前記第1特定入球領域に入球する遊技球と、前記第1特定入球領域に入球しない遊技球とが発生しうることを特徴とする遊技機。

【7828】

本特徴によれば、発射手段による発射態様が第1の発射態様である場合に、第1特定入球領域に入球する遊技球と、第1特定入球領域に入球しない遊技球とが発生しうることから、第1の発射態様（左打ち）で遊技球を1個打っただけでは、第1特定入球領域に遊技球が入球せずに、特別遊技状態が発生しない場合があり得る。先に説明した特徴yA1の遊技機では、特別遊技状態の実行が確定している所定待機状態において、報知手段が非報知態様となっていることから、空席の遊技機の中から報知手段が報知態様になっている遊技機を探すことによって、特別遊技状態の実行が確定している所定待機状態となっている遊技機を見つけ出すことはできない。しかしながら、特徴yA1の遊技機において、仮に、発射手段による発射態様が第1の発射態様である場合に、発射された遊技球は第1特定入球領域に必ず入球する構成とした場合には、空席の遊技機を探して、当該空席の遊技機に着席して左打ちで遊技球を1個、発射させるだけで、特別遊技状態の実行が確定している所定待機状態となっている遊技機であるか否かを判別することが可能となる。このために、特徴yA1の遊技機によれば、ホール内の空席の遊技機に対して順に遊技球を1個だけ発射させることによって、特別遊技状態の実行が確定している所定待機状態となっているパチンコ機を見つけ出して、当該パチンコ機から不当な利益を得ようとするハイエナ（いわば左一発ハイエナ）の発生を許容してしまう。これに対して、本特徴の遊技機では、空席の遊技機を探して、当該空席の遊技機に着席して、第1の発射態様で遊技球を1個、発射させただけでは、特別遊技状態が発生しない場合があり得ることから、特別遊技状態の実行が確定している所定待機状態となっている遊技機であるか否かを判別することができず、特別遊技状態の実行が確定している所定待機状態となっているパチンコ機を見つけ出すことが困難である。したがって、本特徴の遊技機によれば、ホール内の空席の遊技機に対して順に遊技球を1個だけ発射させることによって、特別遊技状態の実行が確定している所定待機状態となっているパチンコ機を見つけ出して、当該パチンコ機から不当な利益を得ようとする左一発ハイエナの発生を抑制することができる。この結果、遊技の健全性の向上をいっそう図ることができる。

20

30

40

【7829】

[特徴yA3]

特徴yA1または特徴yA2に記載の遊技機であって、

前記第1状態は、前記第1の発射態様によって遊技球が発射されている状態から移行した前記所定待機状態を含む

ことを特徴とする遊技機。

50



## 【 7 8 3 0 】

本特徴によれば、第 1 状態は、第 1 の発射態様によって遊技球が発射されている状態から移行した所定待機状態を含むことから、所定待機状態への移行後においても、発射手段による発射態様を第 1 の発射態様としたままで、第 1 特定入球領域への遊技球の入球の検出に対する所定処理の実行が可能な第 1 特定入球領域へ遊技球を入球させることができる。このため、本特徴によれば、発射手段による発射態様をいちいち切り替えることなく、第 1 特定入球領域へ遊技球を入球させることが可能となることから、遊技の操作性を向上することができる。

## 【 7 8 3 1 】

## [ 特徴 y A 4 ]

特徴 y A 1 から特徴 y A 3 までのいずれか一つに記載の遊技機であって、

前記第 2 状態は、前記第 2 の発射態様によって遊技球が発射されている状態から移行した前記所定待機状態を含む

ことを特徴とする遊技機。

10

## 【 7 8 3 2 】

本特徴によれば、第 2 状態は、第 2 の発射態様によって遊技球が発射されている状態から移行した所定待機状態を含むことから、所定待機状態への移行後においても、発射手段による発射態様を第 2 の発射態様としたままで、第 2 特定入球領域への遊技球の入球の検出に対する所定処理の実行が可能な第 2 特定入球領域へ遊技球を入球させることができる。このため、本特徴によれば、発射手段による発射態様をいちいち切り替えることなく、第 2 特定入球領域へ遊技球を入球することが可能となることから、遊技の操作性を向上することができる。

20

## 【 7 8 3 3 】

## [ 特徴 y A 5 ]

特徴 y A 1 から特徴 y A 4 までのいずれか一つに記載の遊技機であって、

前記第 1 特定入球領域への遊技球の入球を契機として所定情報を記憶する所定情報記憶手段を備え、

前記特別遊技状態発生手段は、

前記所定情報に基づいて、前記所定制御（開閉実行モードを開始させるための制御）を行なうタイミングを決定する手段を備える

ことを特徴とする遊技機。

30

## 【 7 8 3 4 】

本特徴によれば、第 1 特定入球領域への遊技球の入球を契機として所定情報を記憶する所定情報記憶手段を備え、特別遊技状態発生手段は、所定情報に基づいて、特別遊技状態を発生させるための所定制御を行なうタイミングを決定する手段を備えることから、例えば、遊技者に対して、第 1 特定入球領域に遊技球が入球したにもかかわらず特別遊技状態が発生しないという落胆感を一旦付与した上で、その後に突然、特別遊技状態が発生するといった大きな喜びを付与することができる。このため、遊技の興趣向上を図ることができる。

## 【 7 8 3 5 】

## [ 特徴 y A 6 ]

特徴 y A 1 から特徴 y A 5 までのいずれか一つに記載の遊技機であって、

前記第 1 特定入球領域に遊技球が入球した場合に前記特別遊技状態を発生させる場合と、前記第 1 特定入球領域に遊技球が入球しても前記特別遊技状態を発生させない場合とがあり、

所定の抽選の抽選結果に基づいて、前記発生させる場合と前記発生させない場合とを振り分ける手段を備える

ことを特徴とする遊技機。

40

## 【 7 8 3 6 】

本特徴によれば、第 1 特定入球領域に遊技球が入球した場合に特別遊技状態を発生させ

50

る場合と、第1特定入球領域に遊技球が入球しても特別遊技状態を発生させない場合とがあり、所定の抽選の抽選結果に基づいて、特別遊技状態を発生させる場合と発生させない場合とを振り分けることから、所定待機状態中に第1特定入球領域に遊技球が入球したにもかかわらず、抽選結果によっては特別遊技状態が発生しないことがあり得る。先に説明した特徴 y A 1 の遊技機では、特別遊技状態の実行が確定している所定待機状態において、報知手段が非報知態様となっていることから、空席の遊技機の中から報知手段が報知態様になっている遊技機を探すことによって、特別遊技状態の実行が確定している所定待機状態となっている遊技機を見つけ出すことはできない。しかしながら、特徴 y A 1 の遊技機において、仮に、第1特定入球領域に遊技球が入球した場合に特別遊技状態を必ず発生させる構成とした場合には、空席の遊技機を探して、当該空席の遊技機に着席して左打ちで遊技球を1個（又は数個）発射させて1個の遊技球を第1特定入球領域に入球させるだけで、特別遊技状態の実行が確定している所定待機状態となっている遊技機であるか否かを判別することが可能となる。このために、特徴 y A 1 の遊技機によれば、ホール内の空席の遊技機に対して順に遊技球を1個（又は数個）発射させて1個の遊技球を第1特定入球領域に入球させることによって、特別遊技状態の実行が確定している所定待機状態となっているパチンコ機を見つけ出して、当該パチンコ機から不当な利益を得ようとするハイエナ（いわば左一発ハイエナ）の発生を許容してしまう。これに対して、本特徴の遊技機では、空席の遊技機を探して、当該空席の遊技機に着席して、第1の発射態様で遊技球を1個（又は数個）発射させて1個の遊技球を第1特定入球領域に入球させただけでは、特別遊技状態が発生しない場合があり得ることから、特別遊技状態の実行が確定している所定待機状態となっている遊技機であるか否かを即座に判別することができず、特別遊技状態の実行が確定している所定待機状態となっているパチンコ機を見つけ出すことが困難である。したがって、本特徴によれば、ホール内の空席の遊技機に対して順に遊技球を1個（又は数個）発射させて1個の遊技球を第1特定入球領域に入球させることによって、特別遊技状態の実行が確定している所定待機状態となっているパチンコ機を見つけ出して、当該パチンコ機から不当な利益を得ようとする左一発ハイエナの発生を抑制することができる。この結果、遊技の健全性の向上をいっそう図ることができる。

【7837】

[特徴 y A 7]

特徴 y A 1 から特徴 y A 6 までのいずれか一つに記載の遊技機であって、

前記第1特定入球領域に遊技球が入球した場合に前記特別遊技状態を発生させる場合と、前記第1特定入球領域に遊技球が入球しても前記特別遊技状態を発生させない場合とがあり、

前記第1特定入球領域に遊技球が入球した後に、前記発生させる場合と前記発生させない場合とで異なる演出を実行可能な手段を備える

ことを特徴とする遊技機。

【7838】

本特徴によれば、第1特定入球領域に遊技球が入球した場合に特別遊技状態を発生させる場合と、第1特定入球領域に遊技球が入球しても特別遊技状態を発生させない場合とがあることから、所定待機状態中に第1特定入球領域に遊技球が入球したにもかかわらず特別遊技状態が発生しないことがあり得る。先に説明した特徴 y A 1 の遊技機では、特別遊技状態の実行が確定している所定待機状態において、報知手段が非報知態様となっていることから、空席の遊技機の中から報知手段が報知態様になっている遊技機を探すことによって、特別遊技状態の実行が確定している所定待機状態となっている遊技機を見つけ出すことはできない。しかしながら、特徴 y A 1 の遊技機において、仮に、第1特定入球領域に遊技球が入球した場合に特別遊技状態を必ず発生させる構成とした場合には、空席の遊技機を探して、当該空席の遊技機に着席して左打ちで遊技球を1個（又は数個）発射させて1個の遊技球を第1特定入球領域に入球させるだけで、特別遊技状態の実行が確定している所定待機状態となっている遊技機であるか否かを判別することが可能となる。このために、特徴 y A 1 の遊技機によれば、ホール内の空席の遊技機に対して順に遊技球を1個

(又は数個)発射させて1個の遊技球を第1特定入球領域に入球させることによって、特別遊技状態の実行が確定している所定待機状態となっているパチンコ機を見つけ出して、当該パチンコ機から不当な利益を得ようとするハイエナ(いわば左一発ハイエナ)の発生を許容してしまう。これに対して、本特徴では、空席の遊技機を探して、当該空席の遊技機に着席して、第1の発射態様で遊技球を1個(又は数個)発射させて1個の遊技球を第1特定入球領域に入球させただけでは、特別遊技状態が発生しない場合があり得ることから、特別遊技状態の実行が確定している所定待機状態となっている遊技機であるか否かを即座に判別することができず、特別遊技状態の実行が確定している所定待機状態となっているパチンコ機を見つけ出すことが困難である。したがって、本特徴によれば、ホール内の空席の遊技機に対して順に遊技球を1個(又は数個)発射させて1個の遊技球を第1特定入球領域に入球させることによって、特別遊技状態の実行が確定している所定待機状態となっているパチンコ機を見つけ出して、当該パチンコ機から不当な利益を得ようとする左一発ハイエナの発生を抑制することができる。この結果、遊技の健全性の向上をいっそう図ることができる。

10

#### 【7839】

また、本特徴によれば、第1特定入球領域に遊技球が入球した後に、特別遊技状態を発生させる場合と発生させない場合とで異なる演出を実行可能な手段を備えることから、ハイエナではない通常の遊技者に対しては、第1特定入球領域に遊技球が入球した場合に、特別遊技状態を発生させる場合に対応した演出が実行されて特別遊技状態が発生して欲しいといった期待感を抱かせることができる。このために、遊技の興趣向上を図ることができる。

20

#### 【7840】

##### [特徴yA8]

特徴yA1から特徴yA7までのいずれか一つに記載の遊技機であって、

前記第1特定入球領域に遊技球が入球した場合に前記特別遊技状態を発生させる場合と、前記第1特定入球領域に遊技球が入球しても前記特別遊技状態を発生させない場合とがあり、

前記発生させる場合には、

前記第1特定入球領域に遊技球が入球してから第1期間の経過後に前記特別遊技状態を発生させる第1の場合と、

30

前記第1特定入球領域に遊技球が入球してから前記第1期間よりも長い第2期間の経過後に前記特別遊技状態を発生させる第2の場合と、

が含まれ、

所定の抽選の抽選結果に基づいて、前記第1の場合と前記第2の場合と前記発生させない場合とを振り分ける手段を備える

ことを特徴とする遊技機。

#### 【7841】

本特徴によれば、第1特定入球領域に遊技球が入球してから第1期間の経過後に特別遊技状態を発生させる第1の場合と、第1特定入球領域に遊技球が入球してから第1期間よりも長い第2期間の経過後に特別遊技状態を発生させる第2の場合と、第1特定入球領域に遊技球が入球しても前記特別遊技状態を発生させない場合とがあり、所定の抽選の抽選結果に基づいて、第1の場合と第2の場合と発生させない場合とを振り分けることから、所定待機状態中に第1特定入球領域に遊技球が入球したにもかかわらず、第2抽選結果によっては、第1特定入球領域に遊技球が入球してから第2期間、待っても特別遊技状態が発生しないことがあり得る。先に説明した特徴yA1の遊技機では、特別遊技状態の実行が確定している所定待機状態において、報知手段が非報知態様となっていることから、空席の遊技機の中から報知手段が報知態様になっている遊技機を探すことによって、特別遊技状態の実行が確定している所定待機状態となっている遊技機を見つけ出すことはできない。しかしながら、特徴yA1の遊技機において、仮に、第1特定入球領域に遊技球が入球した場合に特別遊技状態を必ず発生させる構成とした場合には、空席の遊技機を探して

40

50

、当該空席の遊技機に着席して左打ちで遊技球を１個（又は数個）発射させて１個の遊技球を第１特定入球領域に入球させるだけで、特別遊技状態の実行が確定している所定待機状態となっている遊技機であるか否かを判別することが可能となる。このために、特徴 y A 1 の遊技機によれば、ホール内の空席の遊技機に対して順に遊技球を１個（又は数個）発射させて１個の遊技球を第１特定入球領域に入球させることによって、特別遊技状態の実行が確定している所定待機状態となっているパチンコ機を見つけ出して、当該パチンコ機から不当な利益を得ようとするハイエナ（いわば左一発ハイエナ）の発生を許容してしまう。これに対して、本特徴では、空席の遊技機を探して、当該空席の遊技機に着席して、第１の発射態様で遊技球を１個（又は数個）発射させて１個の遊技球を第１特定入球領域に入球させただけでは、第１特定入球領域に遊技球が入球してから第２期間、待っても特別遊技状態が発生しない場合があり得ることから、特別遊技状態の実行が確定している所定待機状態となっている遊技機であるか否かを即座に判定することができず、かつ当該判定まで第２期間の長さ以上の時間を要し、特別遊技状態の実行が確定している所定待機状態となっているパチンコ機を見つけ出すことが困難である。したがって、本特徴によれば、ホール内の空席の遊技機に対して順に遊技球を１個（又は数個）発射させて１個の遊技球を第１特定入球領域に入球させることによって、特別遊技状態の実行が確定している所定待機状態となっているパチンコ機を見つけ出して、当該パチンコ機から不当な利益を得ようとする左一発ハイエナの発生を抑制することができる。この結果、遊技の健全性の向上をいっそう図ることができる。

10

【 7 8 4 2 】

20

[ 特徴 y A 9 ]

特徴 y A 1 から特徴 y A 8 までのいずれか一つに記載の遊技機であって、

前記第１特定入球領域に遊技球が入球した場合に前記特別遊技状態を発生させる場合と、前記第１特定入球領域に遊技球が入球しても前記特別遊技状態を発生させない場合とがあり、

前記発生させる場合には、

前記第１特定入球領域に遊技球が入球してから第１期間の経過後に前記特別遊技状態を発生させる第１の場合と、

前記第１特定入球領域に遊技球が入球してから前記第１期間よりも長い第２期間の経過後に前記特別遊技状態を発生させる第２の場合と、

30

が含まれ、

前記第１特定入球領域に遊技球が入球した後に、前記第１の場合と前記第２の場合と前記発生させない場合とで異なる演出を実行可能な手段を備える

ことを特徴とする遊技機。

【 7 8 4 3 】

本特徴によれば、第１特定入球領域に遊技球が入球してから第１期間の経過後に特別遊技状態を発生させる第１の場合と、第１特定入球領域に遊技球が入球してから第１期間よりも長い第２期間の経過後に特別遊技状態を発生させる第２の場合と、第１特定入球領域に遊技球が入球しても特別遊技状態を発生させない場合とが有ることから、所定待機状態中に第１特定入球領域に遊技球が入球したにもかかわらず、第１特定入球領域に遊技球が入球してから第２期間、待っても、特別遊技状態が発生しないことがあり得る。先に説明した特徴 y A 1 の遊技機では、特別遊技状態の実行が確定している所定待機状態において、報知手段が非報知態様となっていることから、空席の遊技機の中から報知手段が報知態様になっている遊技機を探すことによって、特別遊技状態の実行が確定している所定待機状態となっている遊技機を見つけ出すことはできない。しかしながら、特徴 y A 1 の遊技機において、仮に、第１特定入球領域に遊技球が入球した場合に特別遊技状態を必ず発生させる構成とした場合には、空席の遊技機を探して、当該空席の遊技機に着席して左打ちで遊技球を１個（又は数個）発射させて１個の遊技球を第１特定入球領域に入球させるだけで、特別遊技状態の実行が確定している所定待機状態となっている遊技機であるか否かを判別することが可能となる。このために、特徴 y A 1 の遊技機によれば、ホール内の空

40

50

席の遊技機に対して順に遊技球を１個（又は数個）発射させて１個の遊技球を第１特定入球領域に入球させることによって、特別遊技状態の実行が確定している所定待機状態となっているパチンコ機を見つけ出して、当該パチンコ機から不当な利益を得ようとするハイエナ（いわば左一発ハイエナ）の発生を許容してしまう。これに対して、本特徴では、空席の遊技機を探して、当該空席の遊技機に着席して、第１の発射態様で遊技球を１個（又は数個）発射させて１個の遊技球を第１特定入球領域に入球させただけでは、第１特定入球領域に遊技球が入球してから第２期間、待っても特別遊技状態が発生しない場合があり得ることから、特別遊技状態の実行が確定している所定待機状態となっている遊技機であるか否かを即座に判定することができず、かつ当該判定まで第２期間の長さ以上の時間を要し、特別遊技状態の実行が確定している所定待機状態となっているパチンコ機を見つけ出すことが困難である。したがって、本特徴によれば、ホール内の空席の遊技機に対して順に遊技球を１個（又は数個）発射させて１個の遊技球を第１特定入球領域に入球させることによって、特別遊技状態の実行が確定している所定待機状態となっているパチンコ機を見つけ出して、当該パチンコ機から不当な利益を得ようとする左一発ハイエナの発生を抑制することができる。この結果、遊技の健全性の向上をいっそう図ることができる。

10

#### 【 7 8 4 4 】

また、本特徴によれば、第１特定入球領域に遊技球が入球した後に、第１の場合と第２の場合と特別遊技状態を発生させない場合とで異なる演出を実行可能な手段を備えることから、ハイエナではない通常の遊技者に対しては、特別遊技状態が発生するまでの期間の長さに応じた様々な演出を提供することにより、今回実行されている演出はどの場合に対応した演出であるのだろうかといった期待感を抱かせることができる。このために、遊技の興趣向上を図ることができる。

20

#### 【 7 8 4 5 】

##### [ 特徴 y A 1 0 ]

特徴 y A 1 から特徴 y A 9 までのいずれか一つに記載の遊技機であって、

前記第１特定入球領域に遊技球が入球した場合に前記特別遊技状態を発生させる場合と、前記第１特定入球領域に遊技球が入球しても前記特別遊技状態を発生させない場合とがあり、

前記発生させる場合には、

前記第１特定入球領域に遊技球が入球してから第１期間の経過後に前記特別遊技状態を発生させる第１の場合と、

30

前記第１特定入球領域に遊技球が入球してから前記第１期間よりも長い第２期間の経過後に前記特別遊技状態を発生させる第２の場合と、

が含まれ、

前記第１の場合の前記第１期間において、所定の演出を実行可能な手段と、

前記第２の場合の前記第２期間において、前記所定の演出と同一の演出を実行し、当該演出に引き続き前記所定の演出とは相違する演出を実行可能な手段と、

前記第１特定入球領域に遊技球が入球しても前記特別遊技状態を発生させない場合に、前記第１特定入球領域への当該遊技球の入球後に前記所定の演出と同一の演出を実行可能な手段と、

40

を備えることを特徴とする遊技機。

#### 【 7 8 4 6 】

本特徴によれば、第１特定入球領域に遊技球が入球してから第１期間の経過後に特別遊技状態を発生させる第１の場合と、第１特定入球領域に遊技球が入球してから第１期間よりも長い第２期間の経過後に特別遊技状態を発生させる第２の場合と、第１特定入球領域に遊技球が入球しても特別遊技状態を発生させない場合とが有ることから、所定待機状態中に第１特定入球領域に遊技球が入球したにもかかわらず、第１特定入球領域に遊技球が入球してから第２期間、待っても、特別遊技状態が発生しないことがあり得る。先に説明した特徴 y A 1 の遊技機では、特別遊技状態の実行が確定している所定待機状態において、報知手段が非報知態様となっていることから、空席の遊技機の中から報知手段が報知態

50

様になっている遊技機を探すことによって、特別遊技状態の実行が確定している所定待機状態となっている遊技機を見つけ出すことはできない。しかしながら、特徴 y A 1 の遊技機において、仮に、第 1 特定入球領域に遊技球が入球した場合に特別遊技状態を必ず発生させる構成とした場合には、空席の遊技機を探して、当該空席の遊技機に着席して左打ちで遊技球を 1 個 1 個（又は数個）発射させて 1 個の遊技球を第 1 特定入球領域に入球させるだけで、特別遊技状態の実行が確定している所定待機状態となっている遊技機であるか否かを判別することが可能となる。このために、特徴 y A 1 の遊技機によれば、ホール内の空席の遊技機に対して順に遊技球を 1 個（又は数個）発射させて 1 個の遊技球を第 1 特定入球領域に入球させることによって、特別遊技状態の実行が確定している所定待機状態となっているパチンコ機を見つけ出して、当該パチンコ機から不当な利益を得ようとするハイエナ（いわば左一発ハイエナ）の発生を許容してしまう。これに対して、本特徴では、空席の遊技機を探して、当該空席の遊技機に着席して、第 1 の発射態様で遊技球を 1 個（又は数個）発射させて 1 個の遊技球を第 1 特定入球領域に入球させただけでは、第 1 特定入球領域に遊技球が入球してから第 2 期間、待っても特別遊技状態が発生しない場合があり得ることから、特別遊技状態の実行が確定している所定待機状態となっている遊技機であるか否かを判定することができず、かつ当該判定まで第 2 期間の長さ以上の時間を要し、特別遊技状態の実行が確定している所定待機状態となっているパチンコ機を見つけ出すことが困難である。したがって、本特徴によれば、ホール内の空席の遊技機に対して順に遊技球を 1 個（又は数個）発射させて 1 個の遊技球を第 1 特定入球領域に入球させることによって、特別遊技状態の実行が確定している所定待機状態となっているパチンコ機を見つけ出して、当該パチンコ機から不当な利益を得ようとする左一発ハイエナの発生を抑制することができる。この結果、遊技の健全性の向上をいっそう図ることができる。

10

20

## 【 7 8 4 7 】

また、本特徴によれば、第 1 の場合の第 1 期間において、所定の演出を実行可能な手段と、第 2 の場合の第 2 期間において、所定の演出と同一の演出を実行し、当該演出に引き続き所定の演出とは相違する演出を実行可能な手段と、第 1 特定入球領域に遊技球が入球しても特別遊技状態を発生させない場合にも、第 1 特定入球領域への当該遊技球の入球後に所定の演出と同一の演出を実行可能な手段とを備えることから、第 1 特定入球領域に遊技球が入球してから所定の演出が実行されている期間においては、第 1 の場合か第 2 の場合か特別遊技状態が発生しない場合かを遊技者は判別することができず、どのタイミングで特別遊技状態が発生するのか、又は特別遊技状態が発生しないのかといった緊張感を遊技者に抱かせることができるとともに、特別遊技状態が発生しなかった場合には落胆感を抱かせることができる。このために、遊技の興趣向上を図ることができる。

30

## 【 7 8 4 8 】

## 〔 特徴 y A 1 1 〕

特徴 y A 1 から特徴 y A 1 0 までのいずれか一つに記載の遊技機であって、

演出を実行可能な演出実行手段を備え、

前記演出実行手段は、

前記第 1 の発射態様で遊技球が発射されて前記第 1 特定入球領域に遊技球が入球することに基づいて前記特別遊技状態が発生し得る場合であっても、推奨される発射態様が前記第 1 の発射態様（左打ち）であることを報知する演出（左ゲート狙い演出、左打ち報知演出）を実行しない手段を備える

40

ことを特徴とする遊技機。

## 【 7 8 4 9 】

本特徴によれば、演出を実行可能な演出実行手段を備え、演出実行手段は、第 1 の発射態様で遊技球が発射されて第 1 特定入球領域に遊技球が入球することに基づいて特別遊技状態が発生し得る場合であっても、推奨される発射態様が前記第 1 の発射態様であることを報知する演出を実行しない手段を備えることから、特 2 残保留に基づく当たり抽選において大当たり当選することによって特別遊技状態の実行が確定している所定待機状態に移行したとしても、推奨される発射態様が第 1 の発射態様であることを報知する演出が実行

50

されない。このために、空席の遊技機の中から、推奨される発射態様が第１の発射態様であることを報知する演出が実行されている遊技機を見つけ出して、当該パチンコ機から不当な利益を得ようとするハイエナの発生を防止することができる。

【 7 8 5 0 】

[ 特徴 y A 1 2 ]

特徴 y A 1 から特徴 y A 1 1 までのいずれか一つに記載の遊技機であって、

前記第１特定入球領域に遊技球が入球することに基づいて前記特典入球手段が開放する契機が成立した場合に、当該第１特定入球領域への遊技球の入球に基づいて前記特別遊技状態におけるラウンド遊技の回数を決定するラウンド回数決定手段（変形例３における左側ラウンド回数振分装置３４０）を備える

10

ことを特徴とする遊技機。

【 7 8 5 1 】

本特徴によれば、第１特定入球領域に遊技球が入球することに基づいて特典入球手段が開放する契機が成立した場合に、当該第１特定入球領域への遊技球の入球に基づいて特別遊技状態におけるラウンド遊技の回数を決定するラウンド回数決定手段を備えることから、第１特定入球領域に遊技球が入球して特典入球手段が開放する契機が成立した場合に、特別遊技状態におけるラウンド遊技の回数がいずれになるかといった期待感を遊技者に付与することができる。この結果、遊技の興趣向上を図ることができる。

【 7 8 5 2 】

[ 特徴 y A 1 3 ]

特徴 y A 1 から特徴 y A 1 2 までのいずれか一つに記載の遊技機であって、

前記第２特定入球領域に遊技球が入球することに基づいて前記特典入球手段が開放する契機が成立した場合に、当該第２特定入球領域への遊技球の入球に基づいて前記特別遊技状態におけるラウンド遊技の回数を決定するラウンド回数決定手段（変形例３における右側ラウンド回数振分装置３５０）を備える

20

ことを特徴とする遊技機。

【 7 8 5 3 】

本特徴によれば、第２特定入球領域に遊技球が入球することに基づいて特典入球手段が開放する契機が成立した場合に、当該第２特定入球領域への遊技球の入球に基づいて特別遊技状態におけるラウンド遊技の回数を決定するラウンド回数決定手段を備えることから、第２特定入球領域に遊技球が入球して特典入球手段が開放する契機が成立した場合に、特別遊技状態におけるラウンド遊技の回数がいずれになるかといった期待感を遊技者に付与することができる。この結果、遊技の興趣向上を図ることができる。

30

【 7 8 5 4 】

[ 特徴 y A 1 4 ]

特徴 y A 1 から特徴 y A 1 3 までのいずれか一つに記載の遊技機であって、

前記発射手段による発射態様が第２の発射態様（右打ち）である場合に、前記第２特定入球領域に入球する遊技球と、前記第２特定入球領域に入球しない遊技球とが発生しうることを特徴とする遊技機。

【 7 8 5 5 】

本特徴によれば、発射手段による発射態様が第２の発射態様である場合に、第２特定入球領域に入球する遊技球と、第２特定入球領域に入球しない遊技球とが発生しうることから、特別遊技状態の実行が確定している所定待機状態において第２特定入球領域に遊技球が早く入球して欲しいといった楽しみを遊技者に提供することができる。この結果、遊技の興趣向上を図ることができる。

40

【 7 8 5 6 】

[ 特徴 y A 1 5 ]

特徴 y A 1 から特徴 y A 1 4 までのいずれか一つに記載の遊技機であって、

前記特別遊技状態発生手段は、

前記第１特定入球領域に遊技球が入球することに基づいて所定の抽選を行い、前記所定

50

の抽選の結果が所定結果である場合に、前記特典入球手段が開放する契機を成立させる手段を備える

ことを特徴とする遊技機。

【 7 8 5 7 】

本特徴によれば、特別遊技状態発生手段は、第 1 特定入球領域に遊技球が入球することに基づいて所定の抽選を行い、所定の抽選の結果が所定結果である場合に、特典入球手段が開放する契機を成立させることから、所定の抽選において早く所定結果となって欲しいといった楽しみを遊技者に提供することができる。この結果、遊技の興趣向上を図ることができる。

【 7 8 5 8 】

[ 特徴 y A 1 6 ]

特徴 y A 1 から特徴 y A 1 5 までのいずれか一つに記載の遊技機であって、  
前記特別遊技状態発生手段は、

前記第 2 特定入球領域に遊技球が入球することに基づいて所定の抽選を行い、前記所定の抽選の結果が所定結果である場合に、前記特典入球手段が開放する契機を成立させる手段を備える

ことを特徴とする遊技機。

【 7 8 5 9 】

本特徴によれば、特別遊技状態発生手段は、第 2 特定入球領域に遊技球が入球することに基づいて所定の抽選を行い、所定の抽選の結果が所定結果である場合に、特典入球手段が開放する契機を成立させることから、所定の抽選において早く所定結果となって欲しいといった楽しみを遊技者に提供することができる。この結果、遊技の興趣向上を図ることができる。

【 7 8 6 0 】

[ 特徴 y A 1 7 ]

特徴 y A 1 から特徴 y A 1 6 までのいずれか一つに記載の遊技機であって、

前記特別遊技状態（大入賞口開閉処理を含む開閉実行モード、すなわち大当たり遊技）の実行中において、前記報知手段を前記報知態様（点灯態様）に制御する報知制御手段を備える

ことを特徴とする遊技機。

【 7 8 6 1 】

本特徴によれば、特別遊技状態の実行中において、報知手段を報知態様に制御する報知制御手段を備えることから、遊技者は、発射手段による発射態様を第 1 の発射態様として第 1 特定入球領域に遊技球を入球させた後に所定制御が行なわれるに際し、報知手段が報知態様となったことから、発射手段による発射態様を第 2 の発射態様に切り替える必要があることを報知手段の報知態様から即座に知ることができる。このため、本特徴によれば、遊技者に適切な操作を報知することができる。

【 7 8 6 2 】

[ 特徴 y A 1 8 ]

特徴 y A 1 から特徴 y A 1 7 までのいずれか一つに記載の遊技機であって、

前記第 1 状態は、前記報知手段を前記非報知態様に制御している遊技状態を含む

ことを特徴とする遊技機。

【 7 8 6 3 】

本特徴によれば、第 1 状態は、報知手段を非報知態様に制御している遊技状態を含むことから、発射手段による発射態様を第 1 の発射態様とすることを継続したままで、第 1 状態において、第 1 特定入球領域への遊技球の入球の検出に対する所定処理の実行が可能な第 1 特定入球領域へ遊技球を入球させることができる。このため、本特徴によれば、発射手段による発射態様をいちいち切り替えることなく、第 1 特定入球領域へ遊技球を入球させることが可能となることから、遊技の操作性を向上することができる。

【 7 8 6 4 】

10

20

30

40

50



## [ 特徴 y A 1 9 ]

特徴 y A 1 から特徴 y A 1 8 までのいずれか一つに記載の遊技機であって、  
前記第 2 状態は、前記報知手段を前記報知態様に制御している遊技状態を含む  
ことを特徴とする遊技機。

## 【 7 8 6 5 】

本特徴によれば、第 2 状態は、報知手段を報知態様に制御している遊技状態を含むこと  
から、発射手段による発射態様を第 2 の発射態様とすることを継続したままで、第 2 状態  
において、第 2 特定入球領域への遊技球の入球の検出に対する所定処理の実行が可能な第  
2 特定入球領域へ遊技球を入球させることができる。このため、本特徴によれば、発射手  
段による発射態様をいちいち切り替えることなく、第 2 特定入球領域へ遊技球を入球させ  
ることが可能となることから、遊技の操作性を向上することができる。

10

## 【 7 8 6 6 】

## [ 特徴 y A 2 0 ]

特徴 y A 1 から特徴 y A 1 9 までのいずれか一つに記載の遊技機であって、  
前記第 2 特定入球領域への遊技球の入球を契機として所定情報を記憶する所定情報記憶  
手段を備え、

前記特別遊技状態発生手段は、

前記所定情報に基づいて、前記所定制御（開閉実行モードを開始させるための制御）を  
行なうタイミングを決定する手段を備える

ことを特徴とする遊技機。

20

## 【 7 8 6 7 】

本特徴によれば、第 2 特定入球領域への遊技球の入球を契機として所定情報を記憶する  
所定情報記憶手段を備え、特別遊技状態発生手段は、所定情報に基づいて、特別遊技状態  
を発生させるための所定制御を行なうタイミングを決定する手段を備えることから、例え  
ば、遊技者に対して、第 2 特定入球領域に遊技球が入球したにもかかわらず特別遊技状態  
が発生しないという落胆感を一旦付与した上で、その後に突然、特別遊技状態が発生する  
といった大きな喜びを付与することができる。このため、遊技の興趣向上を図ることがで  
きる。

## 【 7 8 6 8 】

## [ 特徴 y A 2 1 ]

特徴 y A 1 から特徴 y A 2 0 までのいずれか一つに記載の遊技機であって、  
前記第 2 特定入球領域への遊技球の入球を補助可能な入球補助手段を備える  
ことを特徴とする遊技機。

30

## 【 7 8 6 9 】

本特徴によれば、第 2 特定入球領域への遊技球の入球を補助可能な入球補助手段を備え  
ることから、第 2 特定入球領域に遊技球が入球しやすくなるので、第 2 特定入球領域に遊  
技球がなかなか入球しないといった遊技者のストレスを低減することができる。

## 【 7 8 7 0 】

## &lt; 特徴 y B 群 &gt;

特徴 y B 群は、上述した各実施形態、変形例、又はこれらの組み合わせから抽出され、  
主に第 7 実施形態とその変形例から抽出される。

40

## 【 7 8 7 1 】

## [ 特徴 y B 1 ]

遊技球を発射する発射手段と、

前記発射手段による発射態様が第 1 の発射態様（左打ち）である場合に遊技球が入球可  
能であり、前記発射手段による発射態様が第 2 の発射態様（右打ち）である場合に遊技球  
が入球不能である第 1 特定入球領域（左側大入賞口作動ゲート 9 5）と、

前記発射手段による発射態様が前記第 2 の発射態様である場合に遊技球が入球可能であ  
り、前記発射手段による発射態様が前記第 1 の発射態様である場合に遊技球が入球不能で  
ある第 2 特定入球領域（右側大入賞口作動ゲート 9 6）と、

50

前記発射手段による発射態様が前記第 2 の発射態様（右打ち）である場合に遊技球が入球可能な特典入球手段（大入賞口 3 6 a）と、

推奨される前記発射態様が前記第 2 の発射態様であることの報知を行なう報知態様（点灯態様）になり得る報知手段（右打ちランプ 3 9 a）と、

前記特典入球手段に所定の開放を行なわせる特別遊技状態（大入賞口開閉処理を含む開閉実行モード、すなわち大当たり遊技）の実行が確定している所定待機状態（低確低サボ状態 H 1 から移行した待機状態 H 2）において、前記報知手段を前記報知を行なわない非報知態様（消灯態様）に制御する非報知制御手段と、

前記第 1 特定入球領域または前記第 2 特定入球領域に遊技球が入球することに基づいて前記特典入球手段が開放する契機が成立した場合に、所定制御（開閉実行モードを開始させるための制御（開閉実行モードフラグを ON にする制御））の実行後に前記特別遊技状態を発生させる特別遊技状態発生手段と、

遊技状態を判定する手段と、

を備える遊技機であって、さらに、

前記遊技状態が第 1 状態（低確低サボ状態 H 1 から移行した待機状態 H 2）の場合に、前記第 2 特定入球領域に遊技球が入球しても、前記遊技状態が前記第 1 状態である間は第 2 特定入球領域への遊技球の検出に対する所定処理（開閉実行モードの開始処理）を非実行とし、

前記遊技状態が前記第 1 状態とは相違する第 2 状態（低確高サボ状態 H 4、高確高サボ状態 H 5、または高確低サボ状態 H 6 から移行した待機状態 H 2）の場合に、前記第 1 特定入球領域に遊技球が入球しても、前記遊技状態が前記第 2 状態である間は前記第 1 特定入球領域への遊技球の検出に対する所定処理（開閉実行モードの開始処理）を非実行とし、

前記遊技状態が前記第 1 および第 2 状態とは相違する第 3 状態（低確低サボ状態 H 1）の場合に、前記第 1 特定入球領域または前記第 2 特定入球領域に遊技球が入球しても、遊技球の検出に対する所定処理（開閉実行モードの開始処理）を非実行とする、入球領域用制御手段

を備え、

前記発射手段による発射態様が第 1 の発射態様（左打ち）である場合に、前記第 1 特定入球領域に入球する遊技球と、前記第 1 特定入球領域に入球しない遊技球とが発生しうることを特徴とする遊技機。

#### 【 7 8 7 2 】

本特徴によれば、発射手段による発射態様が第 1 の発射態様（例えば左打ち）である場合に遊技球が入球可能となる第 1 特定入球領域と、発射手段による発射態様が第 2 の発射態様（例えば右打ち）である場合に遊技球が入球可能となる第 2 特定入球領域とが備えられ、第 1 特定入球領域または第 2 特定入球領域に遊技球が入球することに基づいて特典入球手段が開放する契機が成立した場合に、所定制御の実行後に特別遊技状態が発生される。また、推奨される発射態様が第 2 の発射態様であることの報知を行なう報知態様になり得る報知手段が備えられており、特典入球手段に所定の開放を行なわせる特別遊技状態の実行が確定している所定待機状態において、報知手段が前記報知を行なわない非報知態様に制御される。さらに、遊技状態が第 1 状態の場合には、第 2 特定入球領域に遊技球が入球しても、遊技状態が第 1 状態である間は第 2 特定入球領域への遊技球の検出に対する所定処理は実行されることなく、遊技状態が第 2 状態の場合に、第 1 特定入球領域に遊技球が入球しても、遊技状態が第 1 状態とは相違する第 2 状態である間は第 1 特定入球領域への遊技球の検出に対する所定処理は実行されることなく、また、遊技状態が第 1 および第 2 状態とは相違する第 3 状態の場合に、第 1 特定入球領域または第 2 特定入球領域に遊技球が入球しても、遊技球の検出に対する所定処理は実行されることがない。

#### 【 7 8 7 3 】

ここで、特典入球手段に所定の開放を行わせる特別遊技状態の実行が確定している所定待機状態において、報知手段が、推奨される発射態様が第 2 の発射態様であることの報知を行なう報知態様（点灯態様）となる構成を比較例として考えてみる。この比較例の遊技

10

20

30

40

50

機では、遊技者が遊技を終了して席を離れた後に、当該遊技機が特典入球手段に所定の開放を行わせる特別遊技状態の実行が確定している所定待機状態に移行してしまい、第2特定入球領域への遊技球の入球が発生せずに、特別遊技状態に移行しない状態が続くことがあり、この場合に、遊技者が席を離れた後の当該遊技機において、報知手段が、推奨される発射態様が第2の発射態様であることの報知を行なう報知態様を継続する場合があった。この場合に、比較例の遊技機によれば、ホール内において、空席の遊技機の中から報知手段が、推奨される発射態様が第2の発射態様であることの報知を行なう報知態様となっている遊技機を見つけ出して当該パチンコ機から不当な利益を得ようとする者（通称ハイエナ）を発生させるという課題があった。

#### 【7874】

これに対して、本特徴によれば、特典入球手段に所定の開放を行なわせる特別遊技状態の実行が確定している所定待機状態において、報知手段が前記報知を行なわない非報知態様に制御され、その上で、遊技状態が第1状態、第2状態、および第3状態のいずれの場合であるかによって、第1特定入球領域または前記第2特定入球領域への遊技球の検出に対する所定処理を非実行とすることによって、所定処理を実行しうる特定入球領域を、遊技状態に応じて、第1特定入球領域と第2特定入球領域との間で適宜、切り替えることが可能となる。このため、特典入球手段に所定の開放を行わせる特別遊技状態の実行が確定している所定待機状態において、報知手段が、推奨される発射態様が第2の発射態様であることの報知を行なわない非報知態様のままとすることができる。したがって、特典入球手段に所定の開放を行わせる特別遊技状態の実行が確定された状態であっても、この状態を報知手段から知ることができない。この結果、本特徴によれば、上述したようなハイエナの発生を防止することができ、遊技の健全性の向上を図ることができる。

#### 【7875】

さらに、本特徴によれば、発射手段による発射態様が第1の発射態様である場合に、第1特定入球領域に入球する遊技球と、第1特定入球領域に入球しない遊技球とが発生することから、第1の発射態様（左打ち）で遊技球を1個打っただけでは、第1特定入球領域に遊技球が入球せずに、特別遊技状態が発生しない場合があり得る。先に説明した特徴y A 1の遊技機では、特別遊技状態の実行が確定している所定待機状態において、報知手段が非報知態様となっていることから、空席の遊技機の中から報知手段が報知態様となっている遊技機を探すことによって、特別遊技状態の実行が確定している所定待機状態となっている遊技機を見つけ出すことはできない。しかしながら、特徴y A 1の遊技機において、仮に、発射手段による発射態様が第1の発射態様である場合に、発射された遊技球は第1特定入球領域に必ず入球する構成とした場合には、空席の遊技機を探して、当該空席の遊技機に着席して左打ちで遊技球を1個、発射させるだけで、特別遊技状態の実行が確定している所定待機状態となっている遊技機であるか否かを判別することが可能となる。このために、特徴y A 1の遊技機によれば、ホール内の空席の遊技機に対して順に遊技球を1個だけ発射させることによって、特別遊技状態の実行が確定している所定待機状態となっているパチンコ機を見つけ出して、当該パチンコ機から不当な利益を得ようとするハイエナ（いわば左一発ハイエナ）の発生を許容してしまう。これに対して、本特徴の遊技機では、空席の遊技機を探して、当該空席の遊技機に着席して、第1の発射態様で遊技球を1個、発射させただけでは、特別遊技状態が発生しない場合があり得ることから、特別遊技状態の実行が確定している所定待機状態となっている遊技機であるか否かを判別することができず、特別遊技状態の実行が確定している所定待機状態となっているパチンコ機を見つけ出すことが困難である。したがって、本特徴の遊技機によれば、ホール内の空席の遊技機に対して順に遊技球を1個だけ発射させることによって、特別遊技状態の実行が確定している所定待機状態となっているパチンコ機を見つけ出して、当該パチンコ機から不当な利益を得ようとする左一発ハイエナの発生を抑制することができる。この結果、遊技の健全性の向上をいっそう図ることができる。

#### 【7876】

<特徴y C群>

10

20

30

40

50

特徴 y C 群は、上述した各実施形態、変形例、又はこれらの組み合わせから抽出され、主に第 7 実施形態とその変形例から抽出される。

【 7 8 7 7 】

[ 特徴 y C 1 ]

遊技球を発射する発射手段と、

前記発射手段による発射態様が第 1 の発射態様（左打ち）である場合に遊技球が入球可能であり、前記発射手段による発射態様が第 2 の発射態様（右打ち）である場合に遊技球が入球不能である第 1 特定入球領域（左側大入賞口作動ゲート 9 5）と、

前記発射手段による発射態様が前記第 2 の発射態様である場合に遊技球が入球可能であり、前記発射手段による発射態様が前記第 1 の発射態様である場合に遊技球が入球不能である第 2 特定入球領域（右側大入賞口作動ゲート 9 6）と、

前記発射手段による発射態様が前記第 2 の発射態様（右打ち）である場合に遊技球が入球可能な特典入球手段（大入賞口 3 6 a）と、

推奨される前記発射態様が前記第 2 の発射態様であることの報知を行なう報知態様（点灯態様）になり得る報知手段（右打ちランプ 3 9 a）と、

前記特典入球手段に所定の開放を行なわせる特別遊技状態（大入賞口開閉処理を含む開閉実行モード、すなわち大当たり遊技）の実行が確定している所定待機状態（低確低サポ状態 H 1 から移行した待機状態 H 2）において、前記報知手段を前記報知を行なわない非報知態様（消灯態様）に制御する非報知制御手段と、

前記第 1 特定入球領域または前記第 2 特定入球領域に遊技球が入球することに基づいて前記特典入球手段が開放する契機が成立した場合に、所定制御（開閉実行モードを開始させるための制御（開閉実行モードフラグを ON にする制御））の実行後に前記特別遊技状態を発生させる特別遊技状態発生手段と、

遊技状態を判定する手段と、

を備える遊技機であって、さらに、

前記遊技状態が第 1 状態（低確低サポ状態 H 1 から移行した待機状態 H 2）の場合に、前記第 2 特定入球領域に遊技球が入球しても、前記遊技状態が前記第 1 状態である間は第 2 特定入球領域への遊技球の検出に対する所定処理（開閉実行モードの開始処理）を非実行とし、

前記遊技状態が前記第 1 状態とは相違する第 2 状態（低確高サポ状態 H 4、高確高サポ状態 H 5、または高確低サポ状態 H 6 から移行した待機状態 H 2）の場合に、前記第 1 特定入球領域に遊技球が入球しても、前記遊技状態が前記第 2 状態である間は前記第 1 特定入球領域への遊技球の検出に対する所定処理（開閉実行モードの開始処理）を非実行とし、

前記遊技状態が前記第 1 および第 2 状態とは相違する第 3 状態（低確低サポ状態 H 1）の場合に、前記第 1 特定入球領域または前記第 2 特定入球領域に遊技球が入球しても、遊技球の検出に対する所定処理（開閉実行モードの開始処理）を非実行とする、入球領域用制御手段

を備え、

前記第 1 状態は、前記第 1 の発射態様によって遊技球が発射されている状態から移行した前記所定待機状態を含む

ことを特徴とする遊技機。

【 7 8 7 8 】

本特徴によれば、発射手段による発射態様が第 1 の発射態様（例えば左打ち）である場合に遊技球が入球可能となる第 1 特定入球領域と、発射手段による発射態様が第 2 の発射態様（例えば右打ち）である場合に遊技球が入球可能となる第 2 特定入球領域とが備えられ、第 1 特定入球領域または第 2 特定入球領域に遊技球が入球することに基づいて特典入球手段が開放する契機が成立した場合に、所定制御の実行後に特別遊技状態が発生される。また、推奨される発射態様が第 2 の発射態様であることの報知を行なう報知態様になり得る報知手段が備えられており、特典入球手段に所定の開放を行なわせる特別遊技状態の実行が確定している所定待機状態において、報知手段が前記報知を行なわない非報知態様

に制御される。さらに、遊技状態が第 1 状態の場合には、第 2 特定入球領域に遊技球が入球しても、遊技状態が第 1 状態である間は第 2 特定入球領域への遊技球の検出に対する所定処理は実行されることなく、遊技状態が第 2 状態の場合に、第 1 特定入球領域に遊技球が入球しても、遊技状態が第 1 状態とは相違する第 2 状態である間は第 1 特定入球領域への遊技球の検出に対する所定処理は実行されることなく、また、遊技状態が第 1 および第 2 状態とは相違する第 3 状態の場合に、第 1 特定入球領域または第 2 特定入球領域に遊技球が入球しても、遊技球の検出に対する所定処理は実行されることがない。

#### 【 7 8 7 9 】

ここで、特典入球手段に所定の開放を行わせる特別遊技状態の実行が確定している所定待機状態において、報知手段が、推奨される発射態様が第 2 の発射態様であることの報知を行なう報知態様（点灯態様）となる構成を比較例として考えてみる。この比較例の遊技機では、遊技者が遊技を終了して席を離れた後に、当該遊技機が特典入球手段に所定の開放を行わせる特別遊技状態の実行が確定している所定待機状態に移行してしまい、第 2 特定入球領域への遊技球の入球が発生せずに、特別遊技状態に移行しない状態が続くことがあり、この場合に、遊技者が席を離れた後の当該遊技機において、報知手段が、推奨される発射態様が第 2 の発射態様であることの報知を行なう報知態様を継続する場合があった。この場合に、比較例の遊技機によれば、ホール内において、空席の遊技機の中から報知手段が、推奨される発射態様が第 2 の発射態様であることの報知を行なう報知態様となっている遊技機を見つけ出して当該パチンコ機から不当な利益を得ようとする者（通称ハイエナ）が発生させるという課題があった。

#### 【 7 8 8 0 】

これに対して、本特徴によれば、特典入球手段に所定の開放を行なわせる特別遊技状態の実行が確定している所定待機状態において、報知手段が前記報知を行なわない非報知態様に制御され、その上で、遊技状態が第 1 状態、第 2 状態、および第 3 状態のいずれの場合であるかによって、第 1 特定入球領域または前記第 2 特定入球領域への遊技球の検出に対する所定処理を非実行とすることによって、所定処理を実行しうる特定入球領域を、遊技状態に応じて、第 1 特定入球領域と第 2 特定入球領域との間で適宜、切り替えることが可能となる。このため、特典入球手段に所定の開放を行わせる特別遊技状態の実行が確定している所定待機状態において、報知手段が、推奨される発射態様が第 2 の発射態様であることの報知を行なわない非報知態様のままとすることができる。したがって、特典入球手段に所定の開放を行わせる特別遊技状態の実行が確定された状態であっても、この状態を報知手段から知ることができない。この結果、本特徴によれば、上述したようなハイエナの発生を防止することができ、遊技の健全性の向上を図ることができる。

#### 【 7 8 8 1 】

さらに、本特徴によれば、第 1 状態は、第 1 の発射態様によって遊技球が発射されている状態から移行した所定待機状態を含むことから、所定待機状態への移行後においても、発射手段による発射態様を第 1 の発射態様としたままで、第 1 特定入球領域への遊技球の入球の検出に対する所定処理の実行が可能な第 1 特定入球領域へ遊技球を入球させることができる。このため、本特徴によれば、発射手段による発射態様をいちいち切り替えることなく、第 1 特定入球領域へ遊技球を入球させることが可能となることから、遊技の操作性を向上することができる。

#### 【 7 8 8 2 】

< 特徴 y D 群 >

特徴 y D 群は、上述した各実施形態、変形例、又はこれらの組み合わせから抽出され、主に第 7 実施形態とその変形例から抽出される。

#### 【 7 8 8 3 】

##### [ 特徴 y D 1 ]

遊技球を発射する発射手段と、

前記発射手段による発射態様が第 1 の発射態様（左打ち）である場合に遊技球が入球可能であり、前記発射手段による発射態様が第 2 の発射態様（右打ち）である場合に遊技球

10

20

30

40

50

が入球不能である第 1 特定入球領域（左側大入賞口作動ゲート 9 5）と、

前記発射手段による発射態様が前記第 2 の発射態様である場合に遊技球が入球可能であり、前記発射手段による発射態様が前記第 1 の発射態様である場合に遊技球が入球不能である第 2 特定入球領域（右側大入賞口作動ゲート 9 6）と、

前記発射手段による発射態様が前記第 2 の発射態様（右打ち）である場合に遊技球が入球可能な特典入球手段（大入賞口 3 6 a）と、

推奨される前記発射態様が前記第 2 の発射態様であることの報知を行なう報知態様（点灯態様）になり得る報知手段（右打ちランプ 3 9 a）と、

前記特典入球手段に所定の開放を行なわせる特別遊技状態（大入賞口開閉処理を含む開閉実行モード、すなわち大当たり遊技）の実行が確定している所定待機状態（低確低サボ状態 H 1 から移行した待機状態 H 2）において、前記報知手段を前記報知を行なわない非報知態様（消灯態様）に制御する非報知制御手段と、

前記第 1 特定入球領域または前記第 2 特定入球領域に遊技球が入球することに基づいて前記特典入球手段が開放する契機が成立した場合に、所定制御（開閉実行モードを開始させるための制御（開閉実行モードフラグを ON にする制御））の実行後に前記特別遊技状態を発生させる特別遊技状態発生手段と、

遊技状態を判定する手段と、

を備える遊技機であって、さらに、

前記遊技状態が第 1 状態（低確低サボ状態 H 1 から移行した待機状態 H 2）の場合に、前記第 2 特定入球領域に遊技球が入球しても、前記遊技状態が前記第 1 状態である間は第 2 特定入球領域への遊技球の検出に対する所定処理（開閉実行モードの開始処理）を非実行とし、

前記遊技状態が前記第 1 状態とは相違する第 2 状態（低確高サボ状態 H 4、高確高サボ状態 H 5、または高確低サボ状態 H 6 から移行した待機状態 H 2）の場合に、前記第 1 特定入球領域に遊技球が入球しても、前記遊技状態が前記第 2 状態である間は前記第 1 特定入球領域への遊技球の検出に対する所定処理（開閉実行モードの開始処理）を非実行とし、

前記遊技状態が前記第 1 および第 2 状態とは相違する第 3 状態（低確低サボ状態 H 1）の場合に、前記第 1 特定入球領域または前記第 2 特定入球領域に遊技球が入球しても、遊技球の検出に対する所定処理（開閉実行モードの開始処理）を非実行とする、入球領域用制御手段

を備え、

前記第 2 状態は、前記第 2 の発射態様によって遊技球が発射されている状態から移行した前記所定待機状態を含む

ことを特徴とする遊技機。

#### 【 7 8 8 4 】

本特徴によれば、発射手段による発射態様が第 1 の発射態様（例えば左打ち）である場合に遊技球が入球可能となる第 1 特定入球領域と、発射手段による発射態様が第 2 の発射態様（例えば右打ち）である場合に遊技球が入球可能となる第 2 特定入球領域とが備えられ、第 1 特定入球領域または第 2 特定入球領域に遊技球が入球することに基づいて特典入球手段が開放する契機が成立した場合に、所定制御の実行後に特別遊技状態が発生される。また、推奨される発射態様が第 2 の発射態様であることの報知を行なう報知態様になり得る報知手段が備えられており、特典入球手段に所定の開放を行なわせる特別遊技状態の実行が確定している所定待機状態において、報知手段が前記報知を行なわない非報知態様に制御される。さらに、遊技状態が第 1 状態の場合には、第 2 特定入球領域に遊技球が入球しても、遊技状態が第 1 状態である間は第 2 特定入球領域への遊技球の検出に対する所定処理は実行されることなく、遊技状態が第 2 状態の場合に、第 1 特定入球領域に遊技球が入球しても、遊技状態が第 1 状態とは相違する第 2 状態である間は第 1 特定入球領域への遊技球の検出に対する所定処理は実行されることなく、また、遊技状態が第 1 および第 2 状態とは相違する第 3 状態の場合に、第 1 特定入球領域または第 2 特定入球領域に遊技球が入球しても、遊技球の検出に対する所定処理は実行されないことがない。

## 【 7 8 8 5 】

ここで、特典入球手段に所定の開放を行わせる特別遊技状態の実行が確定している所定待機状態において、報知手段が、推奨される発射態様が第2の発射態様であることの報知を行なう報知態様（点灯態様）となる構成を比較例として考えてみる。この比較例の遊技機では、遊技者が遊技を終了して席を離れた後に、当該遊技機が特典入球手段に所定の開放を行わせる特別遊技状態の実行が確定している所定待機状態に移行してしまい、第2特定入球領域への遊技球の入球が発生せずに、特別遊技状態に移行しない状態が続くことがあり、この場合に、遊技者が席を離れた後の当該遊技機において、報知手段が、推奨される発射態様が第2の発射態様であることの報知を行なう報知態様を継続する場合があった。この場合に、比較例の遊技機によれば、ホール内において、空席の遊技機の中から報知手段が、推奨される発射態様が第2の発射態様であることの報知を行なう報知態様となっている遊技機を見つけ出して当該パチンコ機から不当な利益を得ようとする者（通称ハイエナ）を発生させるという課題があった。

10

## 【 7 8 8 6 】

これに対して、本特徴によれば、特典入球手段に所定の開放を行なわせる特別遊技状態の実行が確定している所定待機状態において、報知手段が前記報知を行なわない非報知態様に制御され、その上で、遊技状態が第1状態、第2状態、および第3状態のいずれの場合であるかによって、第1特定入球領域または前記第2特定入球領域への遊技球の検出に対する所定処理を非実行とすることによって、所定処理を実行しうる特定入球領域を、遊技状態に応じて、第1特定入球領域と第2特定入球領域との間で適宜、切り替えることが可能となる。このため、特典入球手段に所定の開放を行わせる特別遊技状態の実行が確定している所定待機状態において、報知手段が、推奨される発射態様が第2の発射態様であることの報知を行なわない非報知態様のままとすることができる。したがって、特典入球手段に所定の開放を行わせる特別遊技状態の実行が確定された状態であっても、この状態を報知手段から知ることができない。この結果、本特徴によれば、上述したようなハイエナの発生を防止することができ、遊技の健全性の向上を図ることができる。

20

## 【 7 8 8 7 】

さらに、本特徴によれば、第2状態は、第2の発射態様によって遊技球が発射されている状態から移行した所定待機状態を含むことから、所定待機状態への移行後においても、発射手段による発射態様を第2の発射態様としたままで、第2特定入球領域への遊技球の入球の検出に対する所定処理の実行が可能な第2特定入球領域へ遊技球を入球させることができる。このため、本特徴によれば、発射手段による発射態様をいちいち切り替えることなく、第2特定入球領域へ遊技球を入球することが可能となることから、遊技の操作性を向上することができる。

30

## 【 7 8 8 8 】

<特徴 y E 群>

特徴 y E 群は、上述した各実施形態、変形例、又はこれらの組み合わせから抽出され、主に第7実施形態とその変形例から抽出される。

## 【 7 8 8 9 】

[ 特徴 y E 1 ]

40

遊技球を発射する発射手段と、

前記発射手段による発射態様が第1の発射態様（左打ち）である場合に遊技球が入球可能であり、前記発射手段による発射態様が第2の発射態様（右打ち）である場合に遊技球が入球不能である第1特定入球領域（左側大入賞口作動ゲート95）と、

前記発射手段による発射態様が前記第2の発射態様である場合に遊技球が入球可能であり、前記発射手段による発射態様が前記第1の発射態様である場合に遊技球が入球不能である第2特定入球領域（右側大入賞口作動ゲート96）と、

前記発射手段による発射態様が前記第2の発射態様（右打ち）である場合に遊技球が入球可能な特典入球手段（大入賞口36a）と、

推奨される前記発射態様が前記第2の発射態様であることの報知を行なう報知態様（点

50

灯態様)になり得る報知手段(右打ちランプ39a)と、

前記特典入球手段に所定の開放を行なわせる特別遊技状態(大入賞口開閉処理を含む開閉実行モード、すなわち大当たり遊技)の実行が確定している所定待機状態(低確低サボ状態H1から移行した待機状態H2)において、前記報知手段を前記報知を行なわない非報知態様(消灯態様)に制御する非報知制御手段と、

前記第1特定入球領域または前記第2特定入球領域に遊技球が入球することに基づいて前記特典入球手段が開放する契機が成立した場合に、所定制御(開閉実行モードを開始させるための制御(開閉実行モードフラグをONにする制御))の実行後に前記特別遊技状態を発生させる特別遊技状態発生手段と、

遊技状態を判定する手段と、

を備える遊技機であって、さらに、

前記遊技状態が第1状態(低確低サボ状態H1から移行した待機状態H2)の場合に、前記第2特定入球領域に遊技球が入球しても、前記遊技状態が前記第1状態である間は第2特定入球領域への遊技球の検出に対する所定処理(開閉実行モードの開始処理)を非実行とし、

前記遊技状態が前記第1状態とは相違する第2状態(低確高サボ状態H4、高確高サボ状態H5、または高確低サボ状態H6から移行した待機状態H2)の場合に、前記第1特定入球領域に遊技球が入球しても、前記遊技状態が前記第2状態である間は前記第1特定入球領域への遊技球の検出に対する所定処理(開閉実行モードの開始処理)を非実行とし、

前記遊技状態が前記第1および第2状態とは相違する第3状態(低確低サボ状態H1)の場合に、前記第1特定入球領域または前記第2特定入球領域に遊技球が入球しても、遊技球の検出に対する所定処理(開閉実行モードの開始処理)を非実行とする、入球領域用制御手段

を備え、

当該遊技機は、さらに、

前記第1特定入球領域への遊技球の入球を契機として所定情報を記憶する所定情報記憶手段を備え、

前記特別遊技状態発生手段は、

前記所定情報に基づいて、前記所定制御(開閉実行モードを開始させるための制御)を行なうタイミングを決定する手段を備える

ことを特徴とする遊技機。

#### 【7890】

本特徴によれば、発射手段による発射態様が第1の発射態様(例えば左打ち)である場合に遊技球が入球可能となる第1特定入球領域と、発射手段による発射態様が第2の発射態様(例えば右打ち)である場合に遊技球が入球可能となる第2特定入球領域とが備えられ、第1特定入球領域または第2特定入球領域に遊技球が入球することに基づいて特典入球手段が開放する契機が成立した場合に、所定制御の実行後に特別遊技状態が発生される。また、推奨される発射態様が第2の発射態様であることの報知を行なう報知態様になり得る報知手段が備えられており、特典入球手段に所定の開放を行なわせる特別遊技状態の実行が確定している所定待機状態において、報知手段が前記報知を行なわない非報知態様に制御される。さらに、遊技状態が第1状態の場合には、第2特定入球領域に遊技球が入球しても、遊技状態が第1状態である間は第2特定入球領域への遊技球の検出に対する所定処理は実行されることなく、遊技状態が第2状態の場合に、第1特定入球領域に遊技球が入球しても、遊技状態が第1状態とは相違する第2状態である間は第1特定入球領域への遊技球の検出に対する所定処理は実行されることなく、また、遊技状態が第1および第2状態とは相違する第3状態の場合に、第1特定入球領域または第2特定入球領域に遊技球が入球しても、遊技球の検出に対する所定処理は実行されることがない。

#### 【7891】

ここで、特典入球手段に所定の開放を行わせる特別遊技状態の実行が確定している所定待機状態において、報知手段が、推奨される発射態様が第2の発射態様であることの報知

10

20

30

40

50



を行なう報知態様（点灯態様）となる構成を比較例として考えてみる。この比較例の遊技機では、遊技者が遊技を終了して席を離れた後に、当該遊技機が特典入球手段に所定の開放を行わせる特別遊技状態の実行が確定している所定待機状態に移行してしまい、第2特定入球領域への遊技球の入球が発生せずに、特別遊技状態に移行しない状態が続くことがあり、この場合に、遊技者が席を離れた後の当該遊技機において、報知手段が、推奨される発射態様が第2の発射態様であることの報知を行なう報知態様を継続する場合があった。この場合に、比較例の遊技機によれば、ホール内において、空席の遊技機の中から報知手段が、推奨される発射態様が第2の発射態様であることの報知を行なう報知態様となっている遊技機を見つけ出して当該パチンコ機から不当な利益を得ようとする者（通称ハイエナ）を発生させるという課題があった。

10

#### 【7892】

これに対して、本特徴によれば、特典入球手段に所定の開放を行なわせる特別遊技状態の実行が確定している所定待機状態において、報知手段が前記報知を行なわない非報知態様に制御され、その上で、遊技状態が第1状態、第2状態、および第3状態のいずれの場合であるかによって、第1特定入球領域または前記第2特定入球領域への遊技球の検出に対する所定処理を非実行とすることによって、所定処理を実行しうる特定入球領域を、遊技状態に応じて、第1特定入球領域と第2特定入球領域との間で適宜、切り替えることが可能となる。このため、特典入球手段に所定の開放を行わせる特別遊技状態の実行が確定している所定待機状態において、報知手段が、推奨される発射態様が第2の発射態様であることの報知を行なわない非報知態様のままとすることができる。したがって、特典入球手段に所定の開放を行わせる特別遊技状態の実行が確定された状態であっても、この状態を報知手段から知ることができない。この結果、本特徴によれば、上述したようなハイエナの発生を防止することができ、遊技の健全性の向上を図ることができる。

20

#### 【7893】

さらに、本特徴によれば、第1特定入球領域への遊技球の入球を契機として所定情報を記憶する所定情報記憶手段を備え、特別遊技状態発生手段は、所定情報に基づいて、特別遊技状態を発生させるための所定制御を行なうタイミングを決定する手段を備えることから、例えば、遊技者に対して、第1特定入球領域に遊技球が入球したにもかかわらず特別遊技状態が発生しないという落胆感を一旦付与した上で、その後に突然、特別遊技状態が発生するといった大きな喜びを付与することができる。このため、遊技の興趣向上を図ることができる。

30

#### 【7894】

<特徴yF群>

特徴yF群は、上述した各実施形態、変形例、又はこれらの組み合わせから抽出され、主に第7実施形態とその変形例から抽出される。

#### 【7895】

##### [特徴yF1]

遊技球を発射する発射手段と、

前記発射手段による発射態様が第1の発射態様（左打ち）である場合に遊技球が入球可能であり、前記発射手段による発射態様が第2の発射態様（右打ち）である場合に遊技球が入球不能である第1特定入球領域（左側大入賞口作動ゲート95）と、

40

前記発射手段による発射態様が前記第2の発射態様である場合に遊技球が入球可能であり、前記発射手段による発射態様が前記第1の発射態様である場合に遊技球が入球不能である第2特定入球領域（右側大入賞口作動ゲート96）と、

前記発射手段による発射態様が前記第2の発射態様（右打ち）である場合に遊技球が入球可能な特典入球手段（大入賞口36a）と、

推奨される前記発射態様が前記第2の発射態様であることの報知を行なう報知態様（点灯態様）になり得る報知手段（右打ちランプ39a）と、

前記特典入球手段に所定の開放を行なわせる特別遊技状態（大入賞口開閉処理を含む開閉実行モード、すなわち大当たり遊技）の実行が確定している所定待機状態（低確低サポ

50

状態 H 1 から移行した待機状態 H 2 ) において、前記報知手段を前記報知を行なわない非報知態様 ( 消灯態様 ) に制御する非報知制御手段と、

前記第 1 特定入球領域または前記第 2 特定入球領域に遊技球が入球することに基づいて前記特典入球手段が開放する契機が成立した場合に、所定制御 ( 開閉実行モードを開始させるための制御 ( 開閉実行モードフラグを ON にする制御 ) ) の実行後に前記特別遊技状態を発生させる特別遊技状態発生手段と、

遊技状態を判定する手段と、

を備える遊技機であって、さらに、

前記遊技状態が第 1 状態 ( 低確低サポ状態 H 1 から移行した待機状態 H 2 ) の場合に、前記第 2 特定入球領域に遊技球が入球しても、前記遊技状態が前記第 1 状態である間は第 2 特定入球領域への遊技球の検出に対する所定処理 ( 開閉実行モードの開始処理 ) を非実行とし、

10

前記遊技状態が前記第 1 状態とは相違する第 2 状態 ( 低確高サポ状態 H 4、高確高サポ状態 H 5、または高確低サポ状態 H 6 から移行した待機状態 H 2 ) の場合に、前記第 1 特定入球領域に遊技球が入球しても、前記遊技状態が前記第 2 状態である間は前記第 1 特定入球領域への遊技球の検出に対する所定処理 ( 開閉実行モードの開始処理 ) を非実行とし、

前記遊技状態が前記第 1 および第 2 状態とは相違する第 3 状態 ( 低確低サポ状態 H 1 ) の場合に、前記第 1 特定入球領域または前記第 2 特定入球領域に遊技球が入球しても、遊技球の検出に対する所定処理 ( 開閉実行モードの開始処理 ) を非実行とする、入球領域用制御手段

20

を備え、

前記第 1 特定入球領域に遊技球が入球した場合に前記特別遊技状態を発生させる場合と、前記第 1 特定入球領域に遊技球が入球しても前記特別遊技状態を発生させない場合とがあり、

当該遊技機は、さらに、

所定の抽選の抽選結果に基づいて、前記発生させる場合と前記発生させない場合とを振り分ける手段を備える

ことを特徴とする遊技機。

#### 【 7 8 9 6 】

本特徴によれば、発射手段による発射態様が第 1 の発射態様 ( 例えば左打ち ) である場合に遊技球が入球可能となる第 1 特定入球領域と、発射手段による発射態様が第 2 の発射態様 ( 例えば右打ち ) である場合に遊技球が入球可能となる第 2 特定入球領域とが備えられ、第 1 特定入球領域または第 2 特定入球領域に遊技球が入球することに基づいて特典入球手段が開放する契機が成立した場合に、所定制御の実行後に特別遊技状態が発生される。また、推奨される発射態様が第 2 の発射態様であることの報知を行なう報知態様になり得る報知手段が備えられており、特典入球手段に所定の開放を行なわせる特別遊技状態の実行が確定している所定待機状態において、報知手段が前記報知を行なわない非報知態様に制御される。さらに、遊技状態が第 1 状態の場合には、第 2 特定入球領域に遊技球が入球しても、遊技状態が第 1 状態である間は第 2 特定入球領域への遊技球の検出に対する所定処理は実行されることなく、遊技状態が第 2 状態の場合に、第 1 特定入球領域に遊技球が入球しても、遊技状態が第 1 状態とは相違する第 2 状態である間は第 1 特定入球領域への遊技球の検出に対する所定処理は実行されることなく、また、遊技状態が第 1 および第 2 状態とは相違する第 3 状態の場合に、第 1 特定入球領域または第 2 特定入球領域に遊技球が入球しても、遊技球の検出に対する所定処理は実行されないことがない。

30

40

#### 【 7 8 9 7 】

ここで、特典入球手段に所定の開放を行わせる特別遊技状態の実行が確定している所定待機状態において、報知手段が、推奨される発射態様が第 2 の発射態様であることの報知を行なう報知態様 ( 点灯態様 ) となる構成を比較例として考えてみる。この比較例の遊技機では、遊技者が遊技を終了して席を離れた後に、当該遊技機が特典入球手段に所定の開放を行わせる特別遊技状態の実行が確定している所定待機状態に移行してしまい、第 2 特

50

定入球領域への遊技球の入球が発生せずに、特別遊技状態に移行しない状態が続くことがあり、この場合に、遊技者が席を離れた後の当該遊技機において、報知手段が、推奨される発射態様が第2の発射態様であることの報知を行なう報知態様を継続する場合があった。この場合に、比較例の遊技機によれば、ホール内において、空席の遊技機の中から報知手段が、推奨される発射態様が第2の発射態様であることの報知を行なう報知態様となっている遊技機を見つけ出して当該パチンコ機から不当な利益を得ようとする者（通称ハイエナ）を発生させるという課題があった。

【7898】

これに対して、本特徴によれば、特典入球手段に所定の開放を行なわせる特別遊技状態の実行が確定している所定待機状態において、報知手段が前記報知を行なわない非報知態様に制御され、その上で、遊技状態が第1状態、第2状態、および第3状態のいずれの場合であるかによって、第1特定入球領域または前記第2特定入球領域への遊技球の検出に対する所定処理を非実行とすることによって、所定処理を実行しうる特定入球領域を、遊技状態に応じて、第1特定入球領域と第2特定入球領域との間で適宜、切り替えることが可能となる。このため、特典入球手段に所定の開放を行わせる特別遊技状態の実行が確定している所定待機状態において、報知手段が、推奨される発射態様が第2の発射態様であることの報知を行なわない非報知態様のままとすることができる。したがって、特典入球手段に所定の開放を行わせる特別遊技状態の実行が確定された状態であっても、この状態を報知手段から知ることができない。この結果、本特徴によれば、上述したようなハイエナの発生を防止することができ、遊技の健全性の向上を図ることができる。

【7899】

さらに、本特徴によれば、第1特定入球領域に遊技球が入球した場合に特別遊技状態を発生させる場合と、第1特定入球領域に遊技球が入球しても特別遊技状態を発生させない場合とがあり、所定の抽選の抽選結果に基づいて、特別遊技状態を発生させる場合と発生させない場合とを振り分けることから、所定待機状態中に第1特定入球領域に遊技球が入球したにもかかわらず、抽選結果によっては特別遊技状態が発生しないことがあり得る。先に説明した特徴y A 1の遊技機では、特別遊技状態の実行が確定している所定待機状態において、報知手段が非報知態様となっていることから、空席の遊技機の中から報知手段が報知態様になっている遊技機を探すことによって、特別遊技状態の実行が確定している所定待機状態となっている遊技機を見つけ出すことはできない。しかしながら、特徴y A 1の遊技機において、仮に、第1特定入球領域に遊技球が入球した場合に特別遊技状態を必ず発生させる構成とした場合には、空席の遊技機を探して、当該空席の遊技機に着席して左打ちで遊技球を1個（又は数個）発射させて1個の遊技球を第1特定入球領域に入球させるだけで、特別遊技状態の実行が確定している所定待機状態となっている遊技機であるか否かを判別することが可能となる。このために、特徴y A 1の遊技機によれば、ホール内の空席の遊技機に対して順に遊技球を1個（又は数個）発射させて1個の遊技球を第1特定入球領域に入球させることによって、特別遊技状態の実行が確定している所定待機状態となっているパチンコ機を見つけ出して、当該パチンコ機から不当な利益を得ようとするハイエナ（いわば左一発ハイエナ）の発生を許容してしまう。これに対して、本特徴の遊技機では、空席の遊技機を探して、当該空席の遊技機に着席して、第1の発射態様で遊技球を1個（又は数個）発射させて1個の遊技球を第1特定入球領域に入球させただけでは、特別遊技状態が発生しない場合があり得ることから、特別遊技状態の実行が確定している所定待機状態となっている遊技機であるか否かを即座に判別することができず、特別遊技状態の実行が確定している所定待機状態となっているパチンコ機を見つけ出すことが困難である。したがって、本特徴によれば、ホール内の空席の遊技機に対して順に遊技球を1個（又は数個）発射させて1個の遊技球を第1特定入球領域に入球させることによって、特別遊技状態の実行が確定している所定待機状態となっているパチンコ機を見つけ出して、当該パチンコ機から不当な利益を得ようとする左一発ハイエナの発生を抑制することができる。この結果、遊技の健全性の向上をいっそう図ることができる。

【7900】

10

20

30

40

50

## &lt; 特徴 y G 群 &gt;

特徴 y G 群は、上述した各実施形態、変形例、又はこれらの組み合わせから抽出され、主に第 7 実施形態とその変形例から抽出される。

## 【 7 9 0 1 】

## [ 特徴 y G 1 ]

遊技球を発射する発射手段と、

前記発射手段による発射態様が第 1 の発射態様（左打ち）である場合に遊技球が入球可能であり、前記発射手段による発射態様が第 2 の発射態様（右打ち）である場合に遊技球が入球不能である第 1 特定入球領域（左側大入賞口作動ゲート 9 5 ）と、

前記発射手段による発射態様が前記第 2 の発射態様である場合に遊技球が入球可能であり、前記発射手段による発射態様が前記第 1 の発射態様である場合に遊技球が入球不能である第 2 特定入球領域（右側大入賞口作動ゲート 9 6 ）と、

前記発射手段による発射態様が前記第 2 の発射態様（右打ち）である場合に遊技球が入球可能な特典入球手段（大入賞口 3 6 a ）と、

推奨される前記発射態様が前記第 2 の発射態様であることの報知を行なう報知態様（点灯態様）になり得る報知手段（右打ちランプ 3 9 a ）と、

前記特典入球手段に所定の開放を行なわせる特別遊技状態（大入賞口開閉処理を含む開閉実行モード、すなわち大当たり遊技）の実行が確定している所定待機状態（低確低サポ状態 H 1 から移行した待機状態 H 2 ）において、前記報知手段を前記報知を行なわない非報知態様（消灯態様）に制御する非報知制御手段と、

前記第 1 特定入球領域または前記第 2 特定入球領域に遊技球が入球することに基づいて前記特典入球手段が開放する契機が成立した場合に、所定制御（開閉実行モードを開始させるための制御（開閉実行モードフラグを ON にする制御））の実行後に前記特別遊技状態を発生させる特別遊技状態発生手段と、

遊技状態を判定する手段と、

を備える遊技機であって、さらに、

前記遊技状態が第 1 状態（低確低サポ状態 H 1 から移行した待機状態 H 2 ）の場合に、前記第 2 特定入球領域に遊技球が入球しても、前記遊技状態が前記第 1 状態である間は第 2 特定入球領域への遊技球の検出に対する所定処理（開閉実行モードの開始処理）を非実行とし、

前記遊技状態が前記第 1 状態とは相違する第 2 状態（低確高サポ状態 H 4、高確高サポ状態 H 5、または高確低サポ状態 H 6 から移行した待機状態 H 2 ）の場合に、前記第 1 特定入球領域に遊技球が入球しても、前記遊技状態が前記第 2 状態である間は前記第 1 特定入球領域への遊技球の検出に対する所定処理（開閉実行モードの開始処理）を非実行とし、

前記遊技状態が前記第 1 および第 2 状態とは相違する第 3 状態（低確低サポ状態 H 1 ）の場合に、前記第 1 特定入球領域または前記第 2 特定入球領域に遊技球が入球しても、遊技球の検出に対する所定処理（開閉実行モードの開始処理）を非実行とする、入球領域用制御手段

を備え、

前記第 1 特定入球領域に遊技球が入球した場合に前記特別遊技状態を発生させる場合と、前記第 1 特定入球領域に遊技球が入球しても前記特別遊技状態を発生させない場合とがあり、

当該遊技機は、さらに、

前記第 1 特定入球領域に遊技球が入球した後に、前記発生させる場合と前記発生させない場合とで異なる演出を実行可能な手段を備える

ことを特徴とする遊技機。

## 【 7 9 0 2 】

本特徴によれば、発射手段による発射態様が第 1 の発射態様（例えば左打ち）である場合に遊技球が入球可能となる第 1 特定入球領域と、発射手段による発射態様が第 2 の発射態様（例えば右打ち）である場合に遊技球が入球可能となる第 2 特定入球領域とが備えら

れ、第1特定入球領域または第2特定入球領域に遊技球が入球することに基づいて特典入球手段が開放する契機が成立した場合に、所定制御の実行後に特別遊技状態が発生される。また、推奨される発射態様が第2の発射態様であることの報知を行なう報知態様になり得る報知手段が備えられており、特典入球手段に所定の開放を行なわせる特別遊技状態の実行が確定している所定待機状態において、報知手段が前記報知を行なわない非報知態様に制御される。さらに、遊技状態が第1状態の場合には、第2特定入球領域に遊技球が入球しても、遊技状態が第1状態である間は第2特定入球領域への遊技球の検出に対する所定処理は実行されることなく、遊技状態が第2状態の場合に、第1特定入球領域に遊技球が入球しても、遊技状態が第1状態とは相違する第2状態である間は第1特定入球領域への遊技球の検出に対する所定処理は実行されることなく、また、遊技状態が第1および第2状態とは相違する第3状態の場合に、第1特定入球領域または第2特定入球領域に遊技球が入球しても、遊技球の検出に対する所定処理は実行されることがない。

10

## 【7903】

ここで、特典入球手段に所定の開放を行わせる特別遊技状態の実行が確定している所定待機状態において、報知手段が、推奨される発射態様が第2の発射態様であることの報知を行なう報知態様（点灯態様）となる構成を比較例として考えてみる。この比較例の遊技機では、遊技者が遊技を終了して席を離れた後に、当該遊技機が特典入球手段に所定の開放を行わせる特別遊技状態の実行が確定している所定待機状態に移行してしまい、第2特定入球領域への遊技球の入球が発生せずに、特別遊技状態に移行しない状態が続くことがあり、この場合に、遊技者が席を離れた後の当該遊技機において、報知手段が、推奨される発射態様が第2の発射態様であることの報知を行なう報知態様を継続する場合があった。この場合に、比較例の遊技機によれば、ホール内において、空席の遊技機の中から報知手段が、推奨される発射態様が第2の発射態様であることの報知を行なう報知態様となっている遊技機を見つけ出して当該パチンコ機から不当な利益を得ようとする者（通称ハイエナ）を発生させるという課題があった。

20

## 【7904】

これに対して、本特徴によれば、特典入球手段に所定の開放を行なわせる特別遊技状態の実行が確定している所定待機状態において、報知手段が前記報知を行なわない非報知態様に制御され、その上で、遊技状態が第1状態、第2状態、および第3状態のいずれの場合であるかによって、第1特定入球領域または前記第2特定入球領域への遊技球の検出に対する所定処理を非実行とすることによって、所定処理を実行しうる特定入球領域を、遊技状態に応じて、第1特定入球領域と第2特定入球領域との間で適宜、切り替えることが可能となる。このため、特典入球手段に所定の開放を行わせる特別遊技状態の実行が確定している所定待機状態において、報知手段が、推奨される発射態様が第2の発射態様であることの報知を行なわない非報知態様のままとすることができる。したがって、特典入球手段に所定の開放を行わせる特別遊技状態の実行が確定された状態であっても、この状態を報知手段から知ることができない。この結果、本特徴によれば、上述したようなハイエナの発生を防止することができ、遊技の健全性の向上を図ることができる。

30

## 【7905】

さらに、本特徴によれば、第1特定入球領域に遊技球が入球した場合に特別遊技状態を発生させる場合と、第1特定入球領域に遊技球が入球しても特別遊技状態を発生させない場合とが有ることから、所定待機状態中に第1特定入球領域に遊技球が入球したにもかかわらず特別遊技状態が発生しないことがあり得る。先に説明した特徴y A 1の遊技機では、特別遊技状態の実行が確定している所定待機状態において、報知手段が非報知態様となっていることから、空席の遊技機の中から報知手段が報知態様になっている遊技機を探すことによって、特別遊技状態の実行が確定している所定待機状態となっている遊技機を見つけ出すことはできない。しかしながら、特徴y A 1の遊技機において、仮に、第1特定入球領域に遊技球が入球した場合に特別遊技状態を必ず発生させる構成とした場合には、空席の遊技機を探して、当該空席の遊技機に着席して左打ちで遊技球を1個（又は数個）発射させて1個の遊技球を第1特定入球領域に入球させるだけで、特別遊技状態の実行が

40

50

確定している所定待機状態となっている遊技機であるか否かを判別することが可能となる。このために、特徴 y A 1 の遊技機によれば、ホール内の空席の遊技機に対して順に遊技球を 1 個（又は数個）発射させて 1 個の遊技球を第 1 特定入球領域に入球させることによって、特別遊技状態の実行が確定している所定待機状態となっているパチンコ機を見つけ出して、当該パチンコ機から不当な利益を得ようとするハイエナ（いわば左一発ハイエナ）の発生を許容してしまう。これに対して、本特徴では、空席の遊技機を探して、当該空席の遊技機に着席して、第 1 の発射態様で遊技球を 1 個（又は数個）発射させて 1 個の遊技球を第 1 特定入球領域に入球させただけでは、特別遊技状態が発生しない場合があり得ることから、特別遊技状態の実行が確定している所定待機状態となつてゐる遊技機であるか否かを即座に判別することができず、特別遊技状態の実行が確定している所定待機状態となつてゐるパチンコ機を見つけ出すことが困難である。したがって、本特徴によれば、ホール内の空席の遊技機に対して順に遊技球を 1 個（又は数個）発射させて 1 個の遊技球を第 1 特定入球領域に入球させることによって、特別遊技状態の実行が確定している所定待機状態となつてゐるパチンコ機を見つけ出して、当該パチンコ機から不当な利益を得ようとする左一発ハイエナの発生を抑制することができる。この結果、遊技の健全性の向上をいっそう図ることができる。

10

#### 【7906】

また、本特徴によれば、第 1 特定入球領域に遊技球が入球した後に、特別遊技状態を発生させる場合と発生させない場合とで異なる演出を実行可能な手段を備えることから、ハイエナではない通常の遊技者に対しては、第 1 特定入球領域に遊技球が入球した場合に、特別遊技状態を発生させる場合に対応した演出が実行されて特別遊技状態が発生して欲しいといった期待感を抱かせることができる。このために、遊技の興趣向上を図ることができる。

20

#### 【7907】

< 特徴 y H 群 >

特徴 y H 群は、上述した各実施形態、変形例、又はこれらの組み合わせから抽出され、主に第 7 実施形態とその変形例から抽出される。

#### 【7908】

[ 特徴 y H 1 ]

遊技球を発射する発射手段と、

30

前記発射手段による発射態様が第 1 の発射態様（左打ち）である場合に遊技球が入球可能であり、前記発射手段による発射態様が第 2 の発射態様（右打ち）である場合に遊技球が入球不能である第 1 特定入球領域（左側大入賞口作動ゲート 95）と、

前記発射手段による発射態様が前記第 2 の発射態様である場合に遊技球が入球可能であり、前記発射手段による発射態様が前記第 1 の発射態様である場合に遊技球が入球不能である第 2 特定入球領域（右側大入賞口作動ゲート 96）と、

前記発射手段による発射態様が前記第 2 の発射態様（右打ち）である場合に遊技球が入球可能な特典入球手段（大入賞口 36a）と、

推奨される前記発射態様が前記第 2 の発射態様であることの報知を行なう報知態様（点灯態様）になり得る報知手段（右打ちランプ 39a）と、

40

前記特典入球手段に所定の開放を行なわせる特別遊技状態（大入賞口開閉処理を含む開閉実行モード、すなわち大当たり遊技）の実行が確定している所定待機状態（低確低サポ状態 H1 から移行した待機状態 H2）において、前記報知手段を前記報知を行なわない非報知態様（消灯態様）に制御する非報知制御手段と、

前記第 1 特定入球領域または前記第 2 特定入球領域に遊技球が入球することに基づいて前記特典入球手段が開放する契機が成立した場合に、所定制御（開閉実行モードを開始させるための制御（開閉実行モードフラグを ON にする制御））の実行後に前記特別遊技状態を発生させる特別遊技状態発生手段と、

遊技状態を判定する手段と、

を備える遊技機であつて、さらに、

50

前記遊技状態が第1状態（低確低サボ状態H1から移行した待機状態H2）の場合に、前記第2特定入球領域に遊技球が入球しても、前記遊技状態が前記第1状態である間は第2特定入球領域への遊技球の検出に対する所定処理（開閉実行モードの開始処理）を非実行とし、

前記遊技状態が前記第1状態とは相違する第2状態（低確高サボ状態H4、高確高サボ状態H5、または高確低サボ状態H6から移行した待機状態H2）の場合に、前記第1特定入球領域に遊技球が入球しても、前記遊技状態が前記第2状態である間は前記第1特定入球領域への遊技球の検出に対する所定処理（開閉実行モードの開始処理）を非実行とし、

前記遊技状態が前記第1および第2状態とは相違する第3状態（低確低サボ状態H1）の場合に、前記第1特定入球領域または前記第2特定入球領域に遊技球が入球しても、遊技球の検出に対する所定処理（開閉実行モードの開始処理）を非実行とする、入球領域用制御手段

10

を備え、

前記第1特定入球領域に遊技球が入球した場合に前記特別遊技状態を発生させる場合と、前記第1特定入球領域に遊技球が入球しても前記特別遊技状態を発生させない場合とがあり、

前記発生させる場合には、

前記第1特定入球領域に遊技球が入球してから第1期間の経過後に前記特別遊技状態を発生させる第1の場合と、

前記第1特定入球領域に遊技球が入球してから前記第1期間よりも長い第2期間の経過後に前記特別遊技状態を発生させる第2の場合と、

20

が含まれ、

当該遊技機は、さらに、

所定の抽選の抽選結果に基づいて、前記第1の場合と前記第2の場合と前記発生させない場合とを振り分ける手段を備える

ことを特徴とする遊技機。

#### 【7909】

本特徴によれば、発射手段による発射態様が第1の発射態様（例えば左打ち）である場合に遊技球が入球可能となる第1特定入球領域と、発射手段による発射態様が第2の発射態様（例えば右打ち）である場合に遊技球が入球可能となる第2特定入球領域とが備えられ、第1特定入球領域または第2特定入球領域に遊技球が入球することに基づいて特典入球手段が開放する契機が成立した場合に、所定制御の実行後に特別遊技状態が発生される。また、推奨される発射態様が第2の発射態様であることの報知を行なう報知態様になり得る報知手段が備えられており、特典入球手段に所定の開放を行なわせる特別遊技状態の実行が確定している所定待機状態において、報知手段が前記報知を行なわない非報知態様に制御される。さらに、遊技状態が第1状態の場合には、第2特定入球領域に遊技球が入球しても、遊技状態が第1状態である間は第2特定入球領域への遊技球の検出に対する所定処理は実行されることなく、遊技状態が第2状態の場合に、第1特定入球領域に遊技球が入球しても、遊技状態が第1状態とは相違する第2状態である間は第1特定入球領域への遊技球の検出に対する所定処理は実行されることなく、また、遊技状態が第1および第2状態とは相違する第3状態の場合に、第1特定入球領域または第2特定入球領域に遊技球が入球しても、遊技球の検出に対する所定処理は実行されることがない。

30

40

#### 【7910】

ここで、特典入球手段に所定の開放を行わせる特別遊技状態の実行が確定している所定待機状態において、報知手段が、推奨される発射態様が第2の発射態様であることの報知を行なう報知態様（点灯態様）となる構成を比較例として考えてみる。この比較例の遊技機では、遊技者が遊技を終了して席を離れた後に、当該遊技機が特典入球手段に所定の開放を行わせる特別遊技状態の実行が確定している所定待機状態に移行してしまい、第2特定入球領域への遊技球の入球が発生せずに、特別遊技状態に移行しない状態が続くことがあり、この場合に、遊技者が席を離れた後の当該遊技機において、報知手段が、推奨され

50

る発射態様が第2の発射態様であることの報知を行なう報知態様を継続する場合があった。この場合に、比較例の遊技機によれば、ホール内において、空席の遊技機の中から報知手段が、推奨される発射態様が第2の発射態様であることの報知を行なう報知態様となっている遊技機を見つけ出して当該パチンコ機から不当な利益を得ようとする者（通称ハイエナ）を発生させるという課題があった。

【7911】

これに対して、本特徴によれば、特典入球手段に所定の開放を行なわせる特別遊技状態の実行が確定している所定待機状態において、報知手段が前記報知を行なわない非報知態様に制御され、その上で、遊技状態が第1状態、第2状態、および第3状態のいずれの場合であるかによって、第1特定入球領域または前記第2特定入球領域への遊技球の検出に  
10  
対する所定処理を非実行とすることによって、所定処理を実行しうる特定入球領域を、遊技状態に応じて、第1特定入球領域と第2特定入球領域との間で適宜、切り替えることが可能となる。このため、特典入球手段に所定の開放を行わせる特別遊技状態の実行が確定している所定待機状態において、報知手段が、推奨される発射態様が第2の発射態様であることの報知を行なわない非報知態様のままとすることができる。したがって、特典入球手段に所定の開放を行わせる特別遊技状態の実行が確定された状態であっても、この状態を報知手段から知ることができない。この結果、本特徴によれば、上述したようなハイエナの発生を防止することができ、遊技の健全性の向上を図ることができる。

【7912】

さらに、本特徴によれば、第1特定入球領域に遊技球が入球してから第1期間の経過後に特別遊技状態を発生させる第1の場合と、第1特定入球領域に遊技球が入球してから第1期間よりも長い第2期間の経過後に特別遊技状態を発生させる第2の場合と、第1特定入球領域に遊技球が入球しても前記特別遊技状態を発生させない場合とがあり、所定の抽選の抽選結果に基づいて、第1の場合と第2の場合と発生させない場合とを振り分けることから、所定待機状態中に第1特定入球領域に遊技球が入球したにもかかわらず、第2抽選結果によっては、第1特定入球領域に遊技球が入球してから第2期間、待っても特別遊技状態が発生しないことがあり得る。先に説明した特徴y A 1の遊技機では、特別遊技状態の実行が確定している所定待機状態において、報知手段が非報知態様となっていることから、空席の遊技機の中から報知手段が報知態様になっている遊技機を探すことによって、特別遊技状態の実行が確定している所定待機状態となっている遊技機を見つけ出すこと  
30  
はできない。しかしながら、特徴y A 1の遊技機において、仮に、第1特定入球領域に遊技球が入球した場合に特別遊技状態を必ず発生させる構成とした場合には、空席の遊技機を探して、当該空席の遊技機に着席して左打ちで遊技球を1個（又は数個）発射させて1個の遊技球を第1特定入球領域に入球させるだけで、特別遊技状態の実行が確定している所定待機状態となっている遊技機であるか否かを判別することが可能となる。このために、特徴y A 1の遊技機によれば、ホール内の空席の遊技機に対して順に遊技球を1個（又は数個）発射させて1個の遊技球を第1特定入球領域に入球させることによって、特別遊技状態の実行が確定している所定待機状態となっているパチンコ機を見つけ出して、当該パチンコ機から不当な利益を得ようとするハイエナ（いわば左一発ハイエナ）の発生を許容してしまう。これに対して、本特徴では、空席の遊技機を探して、当該空席の遊技機に  
40  
着席して、第1の発射態様で遊技球を1個（又は数個）発射させて1個の遊技球を第1特定入球領域に入球させただけでは、第1特定入球領域に遊技球が入球してから第2期間、待っても特別遊技状態が発生しない場合があり得ることから、特別遊技状態の実行が確定している所定待機状態となっている遊技機であるか否かを即座に判定することができず、かつ当該判定まで第2期間の長さ以上の時間を要し、特別遊技状態の実行が確定している所定待機状態となっているパチンコ機を見つけ出すことが困難である。したがって、本特徴によれば、ホール内の空席の遊技機に対して順に遊技球を1個（又は数個）発射させて1個の遊技球を第1特定入球領域に入球させることによって、特別遊技状態の実行が確定している所定待機状態となっているパチンコ機を見つけ出して、当該パチンコ機から不当な利益を得ようとする左一発ハイエナの発生を抑制することができる。この結果、遊技の  
50



健全性の向上をいっそう図ることができる。

【 7 9 1 3 】

< 特徴 y I 群 >

特徴 y I 群は、上述した各実施形態、変形例、又はこれらの組み合わせから抽出され、主に第 7 実施形態とその変形例から抽出される。

【 7 9 1 4 】

[ 特徴 y I 1 ]

遊技球を発射する発射手段と、

前記発射手段による発射態様が第 1 の発射態様（左打ち）である場合に遊技球が入球可能であり、前記発射手段による発射態様が第 2 の発射態様（右打ち）である場合に遊技球が入球不能である第 1 特定入球領域（左側大入賞口作動ゲート 9 5 ）と、

前記発射手段による発射態様が前記第 2 の発射態様である場合に遊技球が入球可能であり、前記発射手段による発射態様が前記第 1 の発射態様である場合に遊技球が入球不能である第 2 特定入球領域（右側大入賞口作動ゲート 9 6 ）と、

前記発射手段による発射態様が前記第 2 の発射態様（右打ち）である場合に遊技球が入球可能な特典入球手段（大入賞口 3 6 a ）と、

推奨される前記発射態様が前記第 2 の発射態様であることの報知を行なう報知態様（点灯態様）になり得る報知手段（右打ちランプ 3 9 a ）と、

前記特典入球手段に所定の開放を行なわせる特別遊技状態（大入賞口開閉処理を含む開閉実行モード、すなわち大当たり遊技）の実行が確定している所定待機状態（低確低サボ状態 H 1 から移行した待機状態 H 2 ）において、前記報知手段を前記報知を行なわない非報知態様（消灯態様）に制御する非報知制御手段と、

前記第 1 特定入球領域または前記第 2 特定入球領域に遊技球が入球することに基づいて前記特典入球手段が開放する契機が成立した場合に、所定制御（開閉実行モードを開始させるための制御（開閉実行モードフラグを ON にする制御））の実行後に前記特別遊技状態を発生させる特別遊技状態発生手段と、

遊技状態を判定する手段と、

を備える遊技機であって、さらに、

前記遊技状態が第 1 状態（低確低サボ状態 H 1 から移行した待機状態 H 2 ）の場合に、前記第 2 特定入球領域に遊技球が入球しても、前記遊技状態が前記第 1 状態である間は第 2 特定入球領域への遊技球の検出に対する所定処理（開閉実行モードの開始処理）を非実行とし、

前記遊技状態が前記第 1 状態とは相違する第 2 状態（低確高サボ状態 H 4、高確高サボ状態 H 5、または高確低サボ状態 H 6 から移行した待機状態 H 2 ）の場合に、前記第 1 特定入球領域に遊技球が入球しても、前記遊技状態が前記第 2 状態である間は前記第 1 特定入球領域への遊技球の検出に対する所定処理（開閉実行モードの開始処理）を非実行とし、

前記遊技状態が前記第 1 および第 2 状態とは相違する第 3 状態（低確低サボ状態 H 1 ）の場合に、前記第 1 特定入球領域または前記第 2 特定入球領域に遊技球が入球しても、遊技球の検出に対する所定処理（開閉実行モードの開始処理）を非実行とする、入球領域用制御手段

を備え、

前記第 1 特定入球領域に遊技球が入球した場合に前記特別遊技状態を発生させる場合と、前記第 1 特定入球領域に遊技球が入球しても前記特別遊技状態を発生させない場合とがあり、

前記発生させる場合には、

前記第 1 特定入球領域に遊技球が入球してから第 1 期間の経過後に前記特別遊技状態を発生させる第 1 の場合と、

前記第 1 特定入球領域に遊技球が入球してから前記第 1 期間よりも長い第 2 期間の経過後に前記特別遊技状態を発生させる第 2 の場合と、

が含まれ、

10

20

30

40

50

前記第 1 特定入球領域に遊技球が入球した後に、前記第 1 の場合と前記第 2 の場合と前記発生させない場合とで異なる演出を実行可能な手段を備える

ことを特徴とする遊技機。

【 7 9 1 5 】

本特徴によれば、発射手段による発射態様が第 1 の発射態様（例えば左打ち）である場合に遊技球が入球可能となる第 1 特定入球領域と、発射手段による発射態様が第 2 の発射態様（例えば右打ち）である場合に遊技球が入球可能となる第 2 特定入球領域とが備えられ、第 1 特定入球領域または第 2 特定入球領域に遊技球が入球することに基づいて特典入球手段が開放する契機が成立した場合に、所定制御の実行後に特別遊技状態が発生される。また、推奨される発射態様が第 2 の発射態様であることの報知を行なう報知態様になり得る報知手段が備えられており、特典入球手段に所定の開放を行なわせる特別遊技状態の実行が確定している所定待機状態において、報知手段が前記報知を行なわない非報知態様に制御される。さらに、遊技状態が第 1 状態の場合には、第 2 特定入球領域に遊技球が入球しても、遊技状態が第 1 状態である間は第 2 特定入球領域への遊技球の検出に対する所定処理は実行されることなく、遊技状態が第 2 状態の場合に、第 1 特定入球領域に遊技球が入球しても、遊技状態が第 1 状態とは相違する第 2 状態である間は第 1 特定入球領域への遊技球の検出に対する所定処理は実行されることなく、また、遊技状態が第 1 および第 2 状態とは相違する第 3 状態の場合に、第 1 特定入球領域または第 2 特定入球領域に遊技球が入球しても、遊技球の検出に対する所定処理は実行されることがない。

【 7 9 1 6 】

ここで、特典入球手段に所定の開放を行わせる特別遊技状態の実行が確定している所定待機状態において、報知手段が、推奨される発射態様が第 2 の発射態様であることの報知を行なう報知態様（点灯態様）となる構成を比較例として考えてみる。この比較例の遊技機では、遊技者が遊技を終了して席を離れた後に、当該遊技機が特典入球手段に所定の開放を行わせる特別遊技状態の実行が確定している所定待機状態に移行してしまい、第 2 特定入球領域への遊技球の入球が発生せずに、特別遊技状態に移行しない状態が続くことがあり、この場合に、遊技者が席を離れた後の当該遊技機において、報知手段が、推奨される発射態様が第 2 の発射態様であることの報知を行なう報知態様を継続する場合があった。この場合に、比較例の遊技機によれば、ホール内において、空席の遊技機の中から報知手段が、推奨される発射態様が第 2 の発射態様であることの報知を行なう報知態様となっている遊技機を見つけ出して当該パチンコ機から不当な利益を得ようとする者（通称ハイエナ）を発生させるという課題があった。

【 7 9 1 7 】

これに対して、本特徴によれば、特典入球手段に所定の開放を行なわせる特別遊技状態の実行が確定している所定待機状態において、報知手段が前記報知を行なわない非報知態様に制御され、その上で、遊技状態が第 1 状態、第 2 状態、および第 3 状態のいずれの場合であるかによって、第 1 特定入球領域または前記第 2 特定入球領域への遊技球の検出に対する所定処理を非実行とすることによって、所定処理を実行しうる特定入球領域を、遊技状態に応じて、第 1 特定入球領域と第 2 特定入球領域との間で適宜、切り替えることが可能となる。このため、特典入球手段に所定の開放を行わせる特別遊技状態の実行が確定している所定待機状態において、報知手段が、推奨される発射態様が第 2 の発射態様であることの報知を行なわない非報知態様のままとすることができる。したがって、特典入球手段に所定の開放を行わせる特別遊技状態の実行が確定された状態であっても、この状態を報知手段から知ることができない。この結果、本特徴によれば、上述したようなハイエナの発生を防止することができ、遊技の健全性の向上を図ることができる。

【 7 9 1 8 】

さらに、本特徴によれば、第 1 特定入球領域に遊技球が入球してから第 1 期間の経過後に特別遊技状態を発生させる第 1 の場合と、第 1 特定入球領域に遊技球が入球してから第 1 期間よりも長い第 2 期間の経過後に特別遊技状態を発生させる第 2 の場合と、第 1 特定入球領域に遊技球が入球しても特別遊技状態を発生させない場合とが有ることから、所定

待機状態中に第1特定入球領域に遊技球が入球したにもかかわらず、第1特定入球領域に遊技球が入球してから第2期間、待っても、特別遊技状態が発生しないことがあり得る。先に説明した特徴y A 1の遊技機では、特別遊技状態の実行が確定している所定待機状態において、報知手段が非報知態様となっていることから、空席の遊技機の中から報知手段が報知態様になっている遊技機を探すことによって、特別遊技状態の実行が確定している所定待機状態となっている遊技機を見つけ出すことはできない。しかしながら、特徴y A 1の遊技機において、仮に、第1特定入球領域に遊技球が入球した場合に特別遊技状態を必ず発生させる構成とした場合には、空席の遊技機を探して、当該空席の遊技機に着席して左打ちで遊技球を1個（又は数個）発射させて1個の遊技球を第1特定入球領域に入球させるだけで、特別遊技状態の実行が確定している所定待機状態となっている遊技機であるか否かを判別することが可能となる。このために、特徴y A 1の遊技機によれば、ホール内の空席の遊技機に対して順に遊技球を1個（又は数個）発射させて1個の遊技球を第1特定入球領域に入球させることによって、特別遊技状態の実行が確定している所定待機状態となっているパチンコ機を見つけ出して、当該パチンコ機から不当な利益を得ようとするハイエナ（いわば左一発ハイエナ）の発生を許容してしまう。これに対して、本特徴では、空席の遊技機を探して、当該空席の遊技機に着席して、第1の発射態様で遊技球を1個（又は数個）発射させて1個の遊技球を第1特定入球領域に入球させただけでは、第1特定入球領域に遊技球が入球してから第2期間、待っても特別遊技状態が発生しないことがあり得ることから、特別遊技状態の実行が確定している所定待機状態となっている遊技機であるか否かを即座に判定することができず、かつ当該判定まで第2期間の長さ以上の時間を要し、特別遊技状態の実行が確定している所定待機状態となっているパチンコ機を見つけ出すことが困難である。したがって、本特徴によれば、ホール内の空席の遊技機に対して順に遊技球を1個（又は数個）発射させて1個の遊技球を第1特定入球領域に入球させることによって、特別遊技状態の実行が確定している所定待機状態となっているパチンコ機を見つけ出して、当該パチンコ機から不当な利益を得ようとする左一発ハイエナの発生を抑制することができる。この結果、遊技の健全性の向上をいっそう図ることができる。

#### 【7919】

また、本特徴によれば、第1特定入球領域に遊技球が入球した後に、第1の場合と第2の場合と特別遊技状態を発生させない場合とで異なる演出を実行可能な手段を備えることから、ハイエナではない通常の遊技者に対しては、特別遊技状態が発生するまでの期間の長さに応じた様々な演出を提供することにより、今回実行されている演出はどの場合に対応した演出であるのだろうかといった期待感を抱かせることができる。このために、遊技の興趣向上を図ることができる。

#### 【7920】

##### <特徴y J群>

特徴y J群は、上述した各実施形態、変形例、又はこれらの組み合わせから抽出され、主に第7実施形態とその変形例から抽出される。

#### 【7921】

##### [特徴y J 1]

遊技球を発射する発射手段と、

前記発射手段による発射態様が第1の発射態様（左打ち）である場合に遊技球が入球可能であり、前記発射手段による発射態様が第2の発射態様（右打ち）である場合に遊技球が入球不能である第1特定入球領域（左側大入賞口作動ゲート95）と、

前記発射手段による発射態様が前記第2の発射態様である場合に遊技球が入球可能であり、前記発射手段による発射態様が前記第1の発射態様である場合に遊技球が入球不能である第2特定入球領域（右側大入賞口作動ゲート96）と、

前記発射手段による発射態様が前記第2の発射態様（右打ち）である場合に遊技球が入球可能な特典入球手段（大入賞口36a）と、

推奨される前記発射態様が前記第2の発射態様であることの報知を行なう報知態様（点

10

20

30

40

50

灯態様)になり得る報知手段(右打ちランプ39a)と、

前記特典入球手段に所定の開放を行なわせる特別遊技状態(大入賞口開閉処理を含む開閉実行モード、すなわち大当たり遊技)の実行が確定している所定待機状態(低確低サボ状態H1から移行した待機状態H2)において、前記報知手段を前記報知を行なわない非報知態様(消灯態様)に制御する非報知制御手段と、

前記第1特定入球領域または前記第2特定入球領域に遊技球が入球することに基づいて前記特典入球手段が開放する契機が成立した場合に、所定制御(開閉実行モードを開始させるための制御(開閉実行モードフラグをONにする制御))の実行後に前記特別遊技状態を発生させる特別遊技状態発生手段と、

遊技状態を判定する手段と、

を備える遊技機であって、さらに、

前記遊技状態が第1状態(低確低サボ状態H1から移行した待機状態H2)の場合に、前記第2特定入球領域に遊技球が入球しても、前記遊技状態が前記第1状態である間は第2特定入球領域への遊技球の検出に対する所定処理(開閉実行モードの開始処理)を非実行とし、

前記遊技状態が前記第1状態とは相違する第2状態(低確高サボ状態H4、高確高サボ状態H5、または高確低サボ状態H6から移行した待機状態H2)の場合に、前記第1特定入球領域に遊技球が入球しても、前記遊技状態が前記第2状態である間は前記第1特定入球領域への遊技球の検出に対する所定処理(開閉実行モードの開始処理)を非実行とし、

前記遊技状態が前記第1および第2状態とは相違する第3状態(低確低サボ状態H1)の場合に、前記第1特定入球領域または前記第2特定入球領域に遊技球が入球しても、遊技球の検出に対する所定処理(開閉実行モードの開始処理)を非実行とする、入球領域用制御手段

を備え、

前記第1特定入球領域に遊技球が入球した場合に前記特別遊技状態を発生させる場合と、前記第1特定入球領域に遊技球が入球しても前記特別遊技状態を発生させない場合とが有り、

前記発生させる場合には、

前記第1特定入球領域に遊技球が入球してから第1期間の経過後に前記特別遊技状態を発生させる第1の場合と、

前記第1特定入球領域に遊技球が入球してから前記第1期間よりも長い第2期間の経過後に前記特別遊技状態を発生させる第2の場合と、

が含まれ、

前記第1の場合の前記第1期間において、所定の演出を実行可能な手段と、

前記第2の場合の前記第2期間において、前記所定の演出と同一の演出を実行し、当該演出に引き続き前記所定の演出とは相違する演出を実行可能な手段と、

前記第1特定入球領域に遊技球が入球しても前記特別遊技状態を発生させない場合に、前記第1特定入球領域への当該遊技球の入球後に前記所定の演出と同一の演出を実行可能な手段と、

を備える

ことを特徴とする遊技機。

#### 【7922】

本特徴によれば、発射手段による発射態様が第1の発射態様(例えば左打ち)である場合に遊技球が入球可能となる第1特定入球領域と、発射手段による発射態様が第2の発射態様(例えば右打ち)である場合に遊技球が入球可能となる第2特定入球領域とが備えられ、第1特定入球領域または第2特定入球領域に遊技球が入球することに基づいて特典入球手段が開放する契機が成立した場合に、所定制御の実行後に特別遊技状態が発生される。また、推奨される発射態様が第2の発射態様であることの報知を行なう報知態様になり得る報知手段が備えられており、特典入球手段に所定の開放を行なわせる特別遊技状態の実行が確定している所定待機状態において、報知手段が前記報知を行なわない非報知態様

10

20

30

40

50

に制御される。さらに、遊技状態が第 1 状態の場合には、第 2 特定入球領域に遊技球が入球しても、遊技状態が第 1 状態である間は第 2 特定入球領域への遊技球の検出に対する所定処理は実行されることなく、遊技状態が第 2 状態の場合に、第 1 特定入球領域に遊技球が入球しても、遊技状態が第 1 状態とは相違する第 2 状態である間は第 1 特定入球領域への遊技球の検出に対する所定処理は実行されることなく、また、遊技状態が第 1 および第 2 状態とは相違する第 3 状態の場合に、第 1 特定入球領域または第 2 特定入球領域に遊技球が入球しても、遊技球の検出に対する所定処理は実行されることがない。

#### 【 7 9 2 3 】

ここで、特典入球手段に所定の開放を行わせる特別遊技状態の実行が確定している所定待機状態において、報知手段が、推奨される発射態様が第 2 の発射態様であることの報知を行なう報知態様（点灯態様）となる構成を比較例として考えてみる。この比較例の遊技機では、遊技者が遊技を終了して席を離れた後に、当該遊技機が特典入球手段に所定の開放を行わせる特別遊技状態の実行が確定している所定待機状態に移行してしまい、第 2 特定入球領域への遊技球の入球が発生せずに、特別遊技状態に移行しない状態が続くことがあり、この場合に、遊技者が席を離れた後の当該遊技機において、報知手段が、推奨される発射態様が第 2 の発射態様であることの報知を行なう報知態様を継続する場合があった。この場合に、比較例の遊技機によれば、ホール内において、空席の遊技機の中から報知手段が、推奨される発射態様が第 2 の発射態様であることの報知を行なう報知態様となっている遊技機を見つけ出して当該パチンコ機から不当な利益を得ようとする者（通称ハイエナ）を発生させるという課題があった。

#### 【 7 9 2 4 】

これに対して、本特徴によれば、特典入球手段に所定の開放を行なわせる特別遊技状態の実行が確定している所定待機状態において、報知手段が前記報知を行なわない非報知態様に制御され、その上で、遊技状態が第 1 状態、第 2 状態、および第 3 状態のいずれの場合であるかによって、第 1 特定入球領域または前記第 2 特定入球領域への遊技球の検出に対する所定処理を非実行とすることによって、所定処理を実行しうる特定入球領域を、遊技状態に応じて、第 1 特定入球領域と第 2 特定入球領域との間で適宜、切り替えることが可能となる。このため、特典入球手段に所定の開放を行わせる特別遊技状態の実行が確定している所定待機状態において、報知手段が、推奨される発射態様が第 2 の発射態様であることの報知を行なわない非報知態様のままとすることができる。したがって、特典入球手段に所定の開放を行わせる特別遊技状態の実行が確定された状態であっても、この状態を報知手段から知ることができない。この結果、本特徴によれば、上述したようなハイエナの発生を防止することができ、遊技の健全性の向上を図ることができる。

#### 【 7 9 2 5 】

さらに、本特徴によれば、第 1 特定入球領域に遊技球が入球してから第 1 期間の経過後に特別遊技状態を発生させる第 1 の場合と、第 1 特定入球領域に遊技球が入球してから第 1 期間よりも長い第 2 期間の経過後に特別遊技状態を発生させる第 2 の場合と、第 1 特定入球領域に遊技球が入球しても特別遊技状態を発生させない場合とがあることから、所定待機状態中に第 1 特定入球領域に遊技球が入球したにもかかわらず、第 1 特定入球領域に遊技球が入球してから第 2 期間、待っても、特別遊技状態が発生しないことがあり得る。先に説明した特徴 y A 1 の遊技機では、特別遊技状態の実行が確定している所定待機状態において、報知手段が非報知態様となっていることから、空席の遊技機の中から報知手段が報知態様になっている遊技機を探すことによって、特別遊技状態の実行が確定している所定待機状態となっている遊技機を見つけ出すことはできない。しかしながら、特徴 y A 1 の遊技機において、仮に、第 1 特定入球領域に遊技球が入球した場合に特別遊技状態を必ず発生させる構成とした場合には、空席の遊技機を探して、当該空席の遊技機に着席して左打ちで遊技球を 1 個 1 個（又は数個）発射させて 1 個の遊技球を第 1 特定入球領域に入球させるだけで、特別遊技状態の実行が確定している所定待機状態となっている遊技機であるか否かを判別することが可能となる。このために、特徴 y A 1 の遊技機によれば、ホール内の空席の遊技機に対して順に遊技球を 1 個（又は数個）発射させて 1 個の遊技球

を第1特定入球領域に入球させることによって、特別遊技状態の実行が確定している所定待機状態となっているパチンコ機を見つけ出して、当該パチンコ機から不当な利益を得ようとするハイエナ（いわば左一発ハイエナ）の発生を許容してしまう。これに対して、本特徴では、空席の遊技機を探して、当該空席の遊技機に着席して、第1の発射態様で遊技球を1個（又は数個）発射させて1個の遊技球を第1特定入球領域に入球させただけでは、第1特定入球領域に遊技球が入球してから第2期間、待っても特別遊技状態が発生しない場合があり得ることから、特別遊技状態の実行が確定している所定待機状態となっている遊技機であるか否かを判定することができず、かつ当該判定まで第2期間の長さ以上の時間を要し、特別遊技状態の実行が確定している所定待機状態となっているパチンコ機を見つけ出すことが困難である。したがって、本特徴によれば、ホール内の空席の遊技機に対して順に遊技球を1個（又は数個）発射させて1個の遊技球を第1特定入球領域に入球させることによって、特別遊技状態の実行が確定している所定待機状態となっているパチンコ機を見つけ出して、当該パチンコ機から不当な利益を得ようとする左一発ハイエナの発生を抑制することができる。この結果、遊技の健全性の向上をいっそう図ることができる。

10

## 【7926】

また、本特徴によれば、第1の場合の第1期間において、所定の演出を実行可能な手段と、第2の場合の第2期間において、所定の演出と同一の演出を実行し、当該演出に引き続き所定の演出とは相違する演出を実行可能な手段と、第1特定入球領域に遊技球が入球しても特別遊技状態を発生させない場合にも、第1特定入球領域への当該遊技球の入球後に所定の演出と同一の演出を実行可能な手段とを備えることから、第1特定入球領域に遊技球が入球してから所定の演出が実行されている期間においては、第1の場合か第2の場合か特別遊技状態が発生しない場合かを遊技者は判別することができず、どのタイミングで特別遊技状態が発生するのか、又は特別遊技状態が発生しないのかといった緊張感を遊技者に抱かせることができるとともに、特別遊技状態が発生しなかった場合には落胆感を抱かせることができる。このために、遊技の興趣向上を図ることができる。

20

## 【7927】

&lt;特徴y K群&gt;

特徴y K群は、上述した各実施形態、変形例、又はこれらの組み合わせから抽出され、主に第7実施形態とその変形例から抽出される。

30

## 【7928】

[特徴y K1]

遊技球を発射する発射手段と、

前記発射手段による発射態様が第1の発射態様（左打ち）である場合に遊技球が入球可能であり、前記発射手段による発射態様が第2の発射態様（右打ち）である場合に遊技球が入球不能である第1特定入球領域（左側大入賞口作動ゲート95）と、

前記発射手段による発射態様が前記第2の発射態様である場合に遊技球が入球可能であり、前記発射手段による発射態様が前記第1の発射態様である場合に遊技球が入球不能である第2特定入球領域（右側大入賞口作動ゲート96）と、

前記発射手段による発射態様が前記第2の発射態様（右打ち）である場合に遊技球が入球可能な特典入球手段（大入賞口36a）と、

40

推奨される前記発射態様が前記第2の発射態様であることの報知を行なう報知態様（点灯態様）になり得る報知手段（右打ちランプ39a）と、

前記特典入球手段に所定の開放を行なわせる特別遊技状態（大入賞口開閉処理を含む開閉実行モード、すなわち大当たり遊技）の実行が確定している所定待機状態（低確低サガ状態H1から移行した待機状態H2）において、前記報知手段を前記報知を行なわない非報知態様（消灯態様）に制御する非報知制御手段と、

前記第1特定入球領域または前記第2特定入球領域に遊技球が入球することに基づいて前記特典入球手段が開放する契機が成立した場合に、所定制御（開閉実行モードを開始させるための制御（開閉実行モードフラグをONにする制御））の実行後に前記特別遊技状

50

態を発生させる特別遊技状態発生手段と、

遊技状態を判定する手段と、

を備える遊技機であって、さらに、

前記遊技状態が第 1 状態（低確低サポ状態 H 1 から移行した待機状態 H 2）の場合に、前記第 2 特定入球領域に遊技球が入球しても、前記遊技状態が前記第 1 状態である間は第 2 特定入球領域への遊技球の検出に対する所定処理（開閉実行モードの開始処理）を非実行とし、

前記遊技状態が前記第 1 状態とは相違する第 2 状態（低確高サポ状態 H 4、高確高サポ状態 H 5、または高確低サポ状態 H 6 から移行した待機状態 H 2）の場合に、前記第 1 特定入球領域に遊技球が入球しても、前記遊技状態が前記第 2 状態である間は前記第 1 特定入球領域への遊技球の検出に対する所定処理（開閉実行モードの開始処理）を非実行とし、

10

前記遊技状態が前記第 1 および第 2 状態とは相違する第 3 状態（低確低サポ状態 H 1）の場合に、前記第 1 特定入球領域または前記第 2 特定入球領域に遊技球が入球しても、遊技球の検出に対する所定処理（開閉実行モードの開始処理）を非実行とする、入球領域用制御手段

を備え、

当該遊技機は、さらに、

演出を実行可能な演出実行手段を備え、

前記演出実行手段は、

前記第 1 の発射態様で遊技球が発射されて前記第 1 特定入球領域に遊技球が入球することに基づいて前記特別遊技状態が発生し得る場合であっても、推奨される発射態様が前記第 1 の発射態様（左打ち）であることを報知する演出（左ゲート狙い演出、左打ち報知演出）を実行しない手段を備える

20

ことを特徴とする遊技機。

#### 【7929】

本特徴によれば、発射手段による発射態様が第 1 の発射態様（例えば左打ち）である場合に遊技球が入球可能となる第 1 特定入球領域と、発射手段による発射態様が第 2 の発射態様（例えば右打ち）である場合に遊技球が入球可能となる第 2 特定入球領域とが備えられ、第 1 特定入球領域または第 2 特定入球領域に遊技球が入球することに基づいて特典入球手段が開放する契機が成立した場合に、所定制御の実行後に特別遊技状態が発生される。また、推奨される発射態様が第 2 の発射態様であることの報知を行なう報知態様になり得る報知手段が備えられており、特典入球手段に所定の開放を行なわせる特別遊技状態の実行が確定している所定待機状態において、報知手段が前記報知を行なわない非報知態様に制御される。さらに、遊技状態が第 1 状態の場合には、第 2 特定入球領域に遊技球が入球しても、遊技状態が第 1 状態である間は第 2 特定入球領域への遊技球の検出に対する所定処理は実行されることなく、遊技状態が第 2 状態の場合に、第 1 特定入球領域に遊技球が入球しても、遊技状態が第 1 状態とは相違する第 2 状態である間は第 1 特定入球領域への遊技球の検出に対する所定処理は実行されることなく、また、遊技状態が第 1 および第 2 状態とは相違する第 3 状態の場合に、第 1 特定入球領域または第 2 特定入球領域に遊技球が入球しても、遊技球の検出に対する所定処理は実行されないことがない。

30

40

#### 【7930】

ここで、特典入球手段に所定の開放を行わせる特別遊技状態の実行が確定している所定待機状態において、報知手段が、推奨される発射態様が第 2 の発射態様であることの報知を行なう報知態様（点灯態様）となる構成を比較例として考えてみる。この比較例の遊技機では、遊技者が遊技を終了して席を離れた後に、当該遊技機が特典入球手段に所定の開放を行わせる特別遊技状態の実行が確定している所定待機状態に移行してしまい、第 2 特定入球領域への遊技球の入球が発生せずに、特別遊技状態に移行しない状態が続くことがあり、この場合に、遊技者が席を離れた後の当該遊技機において、報知手段が、推奨される発射態様が第 2 の発射態様であることの報知を行なう報知態様を継続する場合があった。この場合に、比較例の遊技機によれば、ホール内において、空席の遊技機の中から報知

50

手段が、推奨される発射態様が第2の発射態様であることの報知を行なう報知態様となっている遊技機を見つけ出して当該パチンコ機から不当な利益を得ようとする者（通称ハイエナ）を発生させるという課題があった。

【7931】

これに対して、本特徴によれば、特典入球手段に所定の開放を行なわせる特別遊技状態の実行が確定している所定待機状態において、報知手段が前記報知を行なわない非報知態様に制御され、その上で、遊技状態が第1状態、第2状態、および第3状態のいずれの場合であるかによって、第1特定入球領域または前記第2特定入球領域への遊技球の検出に対する所定処理を非実行とすることによって、所定処理を実行しうる特定入球領域を、遊技状態に応じて、第1特定入球領域と第2特定入球領域との間で適宜、切り替えることが可能となる。このため、特典入球手段に所定の開放を行わせる特別遊技状態の実行が確定している所定待機状態において、報知手段が、推奨される発射態様が第2の発射態様であることの報知を行なわない非報知態様のままとすることができる。したがって、特典入球手段に所定の開放を行わせる特別遊技状態の実行が確定された状態であっても、この状態を報知手段から知ることができない。この結果、本特徴によれば、上述したようなハイエナの発生を防止することができ、遊技の健全性の向上を図ることができる。

10

【7932】

さらに、本特徴によれば、演出を実行可能な演出実行手段を備え、演出実行手段は、第1の発射態様で遊技球が発射されて第1特定入球領域に遊技球が入球することに基づいて特別遊技状態が発生し得る場合であっても、推奨される発射態様が前記第1の発射態様であることを報知する演出を実行しない手段を備えることから、特2残保留に基づく当たり抽選において大当たり当選することによって特別遊技状態の実行が確定している所定待機状態に移行したとしても、推奨される発射態様が第1の発射態様であることを報知する演出が実行されない。このために、空席の遊技機の中から、推奨される発射態様が第1の発射態様であることを報知する演出が実行されている遊技機を見つけ出して、当該パチンコ機から不当な利益を得ようとするハイエナの発生を防止することができる。

20

【7933】

<特徴yL群>

特徴yL群は、上述した各実施形態、変形例、又はこれらの組み合わせから抽出され、主に第7実施形態とその変形例から抽出される。

30

【7934】

[特徴yL1]

遊技球を発射する発射手段と、

前記発射手段による発射態様が第1の発射態様（左打ち）である場合に遊技球が入球可能であり、前記発射手段による発射態様が第2の発射態様（右打ち）である場合に遊技球が入球不能である第1特定入球領域（左側大入賞口作動ゲート95）と、

前記発射手段による発射態様が前記第2の発射態様である場合に遊技球が入球可能であり、前記発射手段による発射態様が前記第1の発射態様である場合に遊技球が入球不能である第2特定入球領域（右側大入賞口作動ゲート96）と、

前記発射手段による発射態様が前記第2の発射態様（右打ち）である場合に遊技球が入球可能な特典入球手段（大入賞口36a）と、

40

推奨される前記発射態様が前記第2の発射態様であることの報知を行なう報知態様（点灯態様）になり得る報知手段（右打ちランプ39a）と、

前記特典入球手段に所定の開放を行なわせる特別遊技状態（大入賞口開閉処理を含む開閉実行モード、すなわち大当たり遊技）の実行が確定している所定待機状態（低確低サガ状態H1から移行した待機状態H2）において、前記報知手段を前記報知を行なわない非報知態様（消灯態様）に制御する非報知制御手段と、

前記第1特定入球領域または前記第2特定入球領域に遊技球が入球することに基づいて前記特典入球手段が開放する契機が成立した場合に、所定制御（開閉実行モードを開始させるための制御（開閉実行モードフラグをONにする制御））の実行後に前記特別遊技状

50



態を発生させる特別遊技状態発生手段と、  
遊技状態を判定する手段と、  
を備える遊技機であって、さらに、

前記遊技状態が第 1 状態（低確低サポ状態 H 1 から移行した待機状態 H 2）の場合に、  
前記第 2 特定入球領域に遊技球が入球しても、前記遊技状態が前記第 1 状態である間は第  
2 特定入球領域への遊技球の検出に対する所定処理（開閉実行モードの開始処理）を非実  
行とし、

前記遊技状態が前記第 1 状態とは相違する第 2 状態（低確高サポ状態 H 4、高確高サポ  
状態 H 5、または高確低サポ状態 H 6 から移行した待機状態 H 2）の場合に、前記第 1 特  
定入球領域に遊技球が入球しても、前記遊技状態が前記第 2 状態である間は前記第 1 特  
定入球領域への遊技球の検出に対する所定処理（開閉実行モードの開始処理）を非実行とし、

10

前記遊技状態が前記第 1 および第 2 状態とは相違する第 3 状態（低確低サポ状態 H 1）  
の場合に、前記第 1 特定入球領域または前記第 2 特定入球領域に遊技球が入球しても、遊  
技球の検出に対する所定処理（開閉実行モードの開始処理）を非実行とする、入球領域用  
制御手段

を備え、

当該遊技機は、さらに、

前記第 1 特定入球領域に遊技球が入球することに基づいて前記特典入球手段が開放する  
契機が成立した場合に、当該第 1 特定入球領域への遊技球の入球に基づいて前記特別遊技  
状態におけるラウンド遊技の回数を決定するラウンド回数決定手段（変形例 3 における左  
側ラウンド回数振分装置 340）を備える

20

ことを特徴とする遊技機。

#### 【7935】

本特徴によれば、発射手段による発射態様が第 1 の発射態様（例えば左打ち）である場  
合に遊技球が入球可能となる第 1 特定入球領域と、発射手段による発射態様が第 2 の発射  
態様（例えば右打ち）である場合に遊技球が入球可能となる第 2 特定入球領域とが備えら  
れ、第 1 特定入球領域または第 2 特定入球領域に遊技球が入球することに基づいて特典入  
球手段が開放する契機が成立した場合に、所定制御の実行後に特別遊技状態が発生される  
。また、推奨される発射態様が第 2 の発射態様であることの報知を行なう報知態様になり  
得る報知手段が備えられており、特典入球手段に所定の開放を行なわせる特別遊技状態の  
実行が確定している所定待機状態において、報知手段が前記報知を行なわない非報知態様  
に制御される。さらに、遊技状態が第 1 状態の場合には、第 2 特定入球領域に遊技球が入  
球しても、遊技状態が第 1 状態である間は第 2 特定入球領域への遊技球の検出に対する所  
定処理は実行されることなく、遊技状態が第 2 状態の場合に、第 1 特定入球領域に遊技球  
が入球しても、遊技状態が第 1 状態とは相違する第 2 状態である間は第 1 特定入球領域へ  
の遊技球の検出に対する所定処理は実行されることなく、また、遊技状態が第 1 および第  
2 状態とは相違する第 3 状態の場合に、第 1 特定入球領域または第 2 特定入球領域に遊技  
球が入球しても、遊技球の検出に対する所定処理は実行されることがない。

30

#### 【7936】

ここで、特典入球手段に所定の開放を行わせる特別遊技状態の実行が確定している所定  
待機状態において、報知手段が、推奨される発射態様が第 2 の発射態様であることの報知  
を行なう報知態様（点灯態様）となる構成を比較例として考えてみる。この比較例の遊技  
機では、遊技者が遊技を終了して席を離れた後に、当該遊技機が特典入球手段に所定の開  
放を行わせる特別遊技状態の実行が確定している所定待機状態に移行してしまい、第 2 特  
定入球領域への遊技球の入球が発生せずに、特別遊技状態に移行しない状態が続くことが  
あり、この場合に、遊技者が席を離れた後の当該遊技機において、報知手段が、推奨され  
る発射態様が第 2 の発射態様であることの報知を行なう報知態様を継続する場合があった  
。この場合に、比較例の遊技機によれば、ホール内において、空席の遊技機の中から報知  
手段が、推奨される発射態様が第 2 の発射態様であることの報知を行なう報知態様となっ  
ている遊技機を見つけ出して当該パチンコ機から不当な利益を得ようとする者（通称ハイ

40

50

エナ)を発生させるという課題があった。

【7937】

これに対して、本特徴によれば、特典入球手段に所定の開放を行なわせる特別遊技状態の実行が確定している所定待機状態において、報知手段が前記報知を行なわない非報知態様に制御され、その上で、遊技状態が第1状態、第2状態、および第3状態のいずれの場合であるかによって、第1特定入球領域または前記第2特定入球領域への遊技球の検出に対する所定処理を非実行とすることによって、所定処理を実行しうる特定入球領域を、遊技状態に応じて、第1特定入球領域と第2特定入球領域との間で適宜、切り替えることが可能となる。このため、特典入球手段に所定の開放を行わせる特別遊技状態の実行が確定している所定待機状態において、報知手段が、推奨される発射態様が第2の発射態様であることの報知を行なわない非報知態様のままとすることができる。したがって、特典入球手段に所定の開放を行わせる特別遊技状態の実行が確定された状態であっても、この状態を報知手段から知ることができない。この結果、本特徴によれば、上述したようなハイエナの発生を防止することができ、遊技の健全性の向上を図ることができる。

10

【7938】

さらに、本特徴によれば、第1特定入球領域に遊技球が入球することに基づいて特典入球手段が開放する契機が成立した場合に、当該第1特定入球領域への遊技球の入球に基づいて特別遊技状態におけるラウンド遊技の回数を決定するラウンド回数決定手段を備えることから、第1特定入球領域に遊技球が入球して特典入球手段が開放する契機が成立した場合に、特別遊技状態におけるラウンド遊技の回数がいずれになるかといった期待感を遊技者に付与することができる。この結果、遊技の興趣向上を図ることができる。

20

【7939】

<特徴yM群>

特徴yM群は、上述した各実施形態、変形例、又はこれらの組み合わせから抽出され、主に第7実施形態とその変形例から抽出される。

【7940】

[特徴yM1]

遊技球を発射する発射手段と、

前記発射手段による発射態様が第1の発射態様(左打ち)である場合に遊技球が入球可能であり、前記発射手段による発射態様が第2の発射態様(右打ち)である場合に遊技球が入球不能である第1特定入球領域(左側大入賞口作動ゲート95)と、

30

前記発射手段による発射態様が前記第2の発射態様である場合に遊技球が入球可能であり、前記発射手段による発射態様が前記第1の発射態様である場合に遊技球が入球不能である第2特定入球領域(右側大入賞口作動ゲート96)と、

前記発射手段による発射態様が前記第2の発射態様(右打ち)である場合に遊技球が入球可能な特典入球手段(大入賞口36a)と、

推奨される前記発射態様が前記第2の発射態様であることの報知を行なう報知態様(点灯態様)になり得る報知手段(右打ちランプ39a)と、

前記特典入球手段に所定の開放を行なわせる特別遊技状態(大入賞口開閉処理を含む開閉実行モード、すなわち大当たり遊技)の実行が確定している所定待機状態(低確低サボ状態H1から移行した待機状態H2)において、前記報知手段を前記報知を行なわない非報知態様(消灯態様)に制御する非報知制御手段と、

40

前記第1特定入球領域または前記第2特定入球領域に遊技球が入球することに基づいて前記特典入球手段が開放する契機が成立した場合に、所定制御(開閉実行モードを開始させるための制御(開閉実行モードフラグをONにする制御))の実行後に前記特別遊技状態を発生させる特別遊技状態発生手段と、

遊技状態を判定する手段と、

を備える遊技機であって、さらに、

前記遊技状態が第1状態(低確低サボ状態H1から移行した待機状態H2)の場合に、前記第2特定入球領域に遊技球が入球しても、前記遊技状態が前記第1状態である間は第

50

2 特定入球領域への遊技球の検出に対する所定処理（開閉実行モードの開始処理）を非実行とし、

前記遊技状態が前記第1状態とは相違する第2状態（低確高サボ状態H4、高確高サボ状態H5、または高確低サボ状態H6から移行した待機状態H2）の場合に、前記第1特定入球領域に遊技球が入球しても、前記遊技状態が前記第2状態である間は前記第1特定入球領域への遊技球の検出に対する所定処理（開閉実行モードの開始処理）を非実行とし、

前記遊技状態が前記第1および第2状態とは相違する第3状態（低確低サボ状態H1）の場合に、前記第1特定入球領域または前記第2特定入球領域に遊技球が入球しても、遊技球の検出に対する所定処理（開閉実行モードの開始処理）を非実行とする、入球領域用制御手段

を備え、

当該遊技機は、さらに、

前記第2特定入球領域に遊技球が入球することに基づいて前記特典入球手段が開放する契機が成立した場合に、当該第2特定入球領域への遊技球の入球に基づいて前記特別遊技状態におけるラウンド遊技の回数を決定するラウンド回数決定手段（変形例3における右側ラウンド回数振分装置350）を備える

ことを特徴とする遊技機。

#### 【7941】

本特徴によれば、発射手段による発射態様が第1の発射態様（例えば左打ち）である場合に遊技球が入球可能となる第1特定入球領域と、発射手段による発射態様が第2の発射態様（例えば右打ち）である場合に遊技球が入球可能となる第2特定入球領域とが備えられ、第1特定入球領域または第2特定入球領域に遊技球が入球することに基づいて特典入球手段が開放する契機が成立した場合に、所定制御の実行後に特別遊技状態が発生される。また、推奨される発射態様が第2の発射態様であることの報知を行なう報知態様になり得る報知手段が備えられており、特典入球手段に所定の開放を行なわせる特別遊技状態の実行が確定している所定待機状態において、報知手段が前記報知を行なわない非報知態様に制御される。さらに、遊技状態が第1状態の場合には、第2特定入球領域に遊技球が入球しても、遊技状態が第1状態である間は第2特定入球領域への遊技球の検出に対する所定処理は実行されることなく、遊技状態が第2状態の場合に、第1特定入球領域に遊技球が入球しても、遊技状態が第1状態とは相違する第2状態である間は第1特定入球領域への遊技球の検出に対する所定処理は実行されることなく、また、遊技状態が第1および第2状態とは相違する第3状態の場合に、第1特定入球領域または第2特定入球領域に遊技球が入球しても、遊技球の検出に対する所定処理は実行されることがない。

#### 【7942】

ここで、特典入球手段に所定の開放を行わせる特別遊技状態の実行が確定している所定待機状態において、報知手段が、推奨される発射態様が第2の発射態様であることの報知を行なう報知態様（点灯態様）となる構成を比較例として考えてみる。この比較例の遊技機では、遊技者が遊技を終了して席を離れた後に、当該遊技機が特典入球手段に所定の開放を行わせる特別遊技状態の実行が確定している所定待機状態に移行してしまい、第2特定入球領域への遊技球の入球が発生せずに、特別遊技状態に移行しない状態が続くことがあり、この場合に、遊技者が席を離れた後の当該遊技機において、報知手段が、推奨される発射態様が第2の発射態様であることの報知を行なう報知態様を継続する場合があった。この場合に、比較例の遊技機によれば、ホール内において、空席の遊技機の中から報知手段が、推奨される発射態様が第2の発射態様であることの報知を行なう報知態様となっている遊技機を見つけ出して当該パチンコ機から不当な利益を得ようとする者（通称ハイエナ）を発生させるという課題があった。

#### 【7943】

これに対して、本特徴によれば、特典入球手段に所定の開放を行なわせる特別遊技状態の実行が確定している所定待機状態において、報知手段が前記報知を行なわない非報知態様に制御され、その上で、遊技状態が第1状態、第2状態、および第3状態のいずれの場

10

20

30

40

50

合であるかによって、第 1 特定入球領域または前記第 2 特定入球領域への遊技球の検出に対する所定処理を非実行とすることによって、所定処理を実行しうる特定入球領域を、遊技状態に応じて、第 1 特定入球領域と第 2 特定入球領域との間で適宜、切り替えることが可能となる。このため、特典入球手段に所定の開放を行わせる特別遊技状態の実行が確定している所定待機状態において、報知手段が、推奨される発射態様が第 2 の発射態様であることの報知を行なわない非報知態様のままとすることができる。したがって、特典入球手段に所定の開放を行わせる特別遊技状態の実行が確定された状態であっても、この状態を報知手段から知ることができない。この結果、本特徴によれば、上述したようなハイエナの発生を防止することができ、遊技の健全性の向上を図ることができる。

【 7 9 4 4 】

10

さらに、本特徴によれば、第 2 特定入球領域に遊技球が入球することに基づいて特典入球手段が開放する契機が成立した場合に、当該第 2 特定入球領域への遊技球の入球に基づいて特別遊技状態におけるラウンド遊技の回数を決定するラウンド回数決定手段を備えることから、第 2 特定入球領域に遊技球が入球して特典入球手段が開放する契機が成立した場合に、特別遊技状態におけるラウンド遊技の回数がいずれになるかといった期待感を遊技者に付与することができる。この結果、遊技の興趣向上を図ることができる。

【 7 9 4 5 】

< 特徴 y N 群 >

特徴 y N 群は、上述した各実施形態、変形例、又はこれらの組み合わせから抽出され、主に第 7 実施形態とその変形例から抽出される。

20

【 7 9 4 6 】

[ 特徴 y N 1 ]

遊技球を発射する発射手段と、

前記発射手段による発射態様が第 1 の発射態様（左打ち）である場合に遊技球が入球可能であり、前記発射手段による発射態様が第 2 の発射態様（右打ち）である場合に遊技球が入球不能である第 1 特定入球領域（左側大入賞口作動ゲート 9 5 ）と、

前記発射手段による発射態様が前記第 2 の発射態様である場合に遊技球が入球可能であり、前記発射手段による発射態様が前記第 1 の発射態様である場合に遊技球が入球不能である第 2 特定入球領域（右側大入賞口作動ゲート 9 6 ）と、

前記発射手段による発射態様が前記第 2 の発射態様（右打ち）である場合に遊技球が入球可能な特典入球手段（大入賞口 3 6 a ）と、

30

推奨される前記発射態様が前記第 2 の発射態様であることの報知を行なう報知態様（点灯態様）になり得る報知手段（右打ちランプ 3 9 a ）と、

前記特典入球手段に所定の開放を行なわせる特別遊技状態（大入賞口開閉処理を含む開閉実行モード、すなわち大当たり遊技）の実行が確定している所定待機状態（低確低サボ状態 H 1 から移行した待機状態 H 2 ）において、前記報知手段を前記報知を行なわない非報知態様（消灯態様）に制御する非報知制御手段と、

前記第 1 特定入球領域または前記第 2 特定入球領域に遊技球が入球することに基づいて前記特典入球手段が開放する契機が成立した場合に、所定制御（開閉実行モードを開始させるための制御（開閉実行モードフラグを ON にする制御））の実行後に前記特別遊技状態を発生させる特別遊技状態発生手段と、

40

遊技状態を判定する手段と、

を備える遊技機であって、さらに、

前記遊技状態が第 1 状態（低確低サボ状態 H 1 から移行した待機状態 H 2 ）の場合に、前記第 2 特定入球領域に遊技球が入球しても、前記遊技状態が前記第 1 状態である間は第 2 特定入球領域への遊技球の検出に対する所定処理（開閉実行モードの開始処理）を非実行とし、

前記遊技状態が前記第 1 状態とは相違する第 2 状態（低確高サボ状態 H 4、高確高サボ状態 H 5、または高確低サボ状態 H 6 から移行した待機状態 H 2 ）の場合に、前記第 1 特定入球領域に遊技球が入球しても、前記遊技状態が前記第 2 状態である間は前記第 1 特定

50

入球領域への遊技球の検出に対する所定処理（開閉実行モードの開始処理）を非実行とし、前記遊技状態が前記第 1 および第 2 状態とは相違する第 3 状態（低確低サポ状態 H 1）の場合に、前記第 1 特定入球領域または前記第 2 特定入球領域に遊技球が入球しても、遊技球の検出に対する所定処理（開閉実行モードの開始処理）を非実行とする、入球領域用制御手段

を備え、

前記発射手段による発射態様が第 2 の発射態様（右打ち）である場合に、前記第 2 特定入球領域に入球する遊技球と、前記第 2 特定入球領域に入球しない遊技球とが発生しうることを特徴とする遊技機。

【 7 9 4 7 】

本特徴によれば、発射手段による発射態様が第 1 の発射態様（例えば左打ち）である場合に遊技球が入球可能となる第 1 特定入球領域と、発射手段による発射態様が第 2 の発射態様（例えば右打ち）である場合に遊技球が入球可能となる第 2 特定入球領域とが備えられ、第 1 特定入球領域または第 2 特定入球領域に遊技球が入球することに基づいて特典入球手段が開放する契機が成立した場合に、所定制御の実行後に特別遊技状態が発生される。また、推奨される発射態様が第 2 の発射態様であることの報知を行なう報知態様になり得る報知手段が備えられており、特典入球手段に所定の開放を行なわせる特別遊技状態の実行が確定している所定待機状態において、報知手段が前記報知を行なわない非報知態様に制御される。さらに、遊技状態が第 1 状態の場合には、第 2 特定入球領域に遊技球が入球しても、遊技状態が第 1 状態である間は第 2 特定入球領域への遊技球の検出に対する所定処理は実行されることなく、遊技状態が第 2 状態の場合に、第 1 特定入球領域に遊技球が入球しても、遊技状態が第 1 状態とは相違する第 2 状態である間は第 1 特定入球領域への遊技球の検出に対する所定処理は実行されることなく、また、遊技状態が第 1 および第 2 状態とは相違する第 3 状態の場合に、第 1 特定入球領域または第 2 特定入球領域に遊技球が入球しても、遊技球の検出に対する所定処理は実行されることがない。

【 7 9 4 8 】

ここで、特典入球手段に所定の開放を行わせる特別遊技状態の実行が確定している所定待機状態において、報知手段が、推奨される発射態様が第 2 の発射態様であることの報知を行なう報知態様（点灯態様）となる構成を比較例として考えてみる。この比較例の遊技機では、遊技者が遊技を終了して席を離れた後に、当該遊技機が特典入球手段に所定の開放を行わせる特別遊技状態の実行が確定している所定待機状態に移行してしまい、第 2 特定入球領域への遊技球の入球が発生せずに、特別遊技状態に移行しない状態が続くことがあり、この場合に、遊技者が席を離れた後の当該遊技機において、報知手段が、推奨される発射態様が第 2 の発射態様であることの報知を行なう報知態様を継続する場合があった。この場合に、比較例の遊技機によれば、ホール内において、空席の遊技機の中から報知手段が、推奨される発射態様が第 2 の発射態様であることの報知を行なう報知態様となっている遊技機を見つけ出して当該パチンコ機から不当な利益を得ようとする者（通称ハイエナ）を発生させるという課題があった。

【 7 9 4 9 】

これに対して、本特徴によれば、特典入球手段に所定の開放を行なわせる特別遊技状態の実行が確定している所定待機状態において、報知手段が前記報知を行なわない非報知態様に制御され、その上で、遊技状態が第 1 状態、第 2 状態、および第 3 状態のいずれの場合であるかによって、第 1 特定入球領域または前記第 2 特定入球領域への遊技球の検出に対する所定処理を非実行とすることによって、所定処理を実行しうる特定入球領域を、遊技状態に応じて、第 1 特定入球領域と第 2 特定入球領域との間で適宜、切り替えることが可能となる。このため、特典入球手段に所定の開放を行わせる特別遊技状態の実行が確定している所定待機状態において、報知手段が、推奨される発射態様が第 2 の発射態様であることの報知を行なわない非報知態様のままとすることができる。したがって、特典入球手段に所定の開放を行わせる特別遊技状態の実行が確定された状態であっても、この状態を報知手段から知ることができない。この結果、本特徴によれば、上述したようなハイエ

10

20

30

40

50

ナの発生を防止することができ、遊技の健全性の向上を図ることができる。

【 7 9 5 0 】

さらに、本特徴によれば、発射手段による発射態様が第 2 の発射態様である場合に、第 2 特定入球領域に入球する遊技球と、第 2 特定入球領域に入球しない遊技球とが発生しうることから、特別遊技状態の実行が確定している所定待機状態において第 2 特定入球領域に遊技球が早く入球して欲しいといった楽しみを遊技者に提供することができる。この結果、遊技の興趣向上を図ることができる。

【 7 9 5 1 】

< 特徴 y 0 群 >

特徴 y 0 群は、上述した各実施形態、変形例、又はこれらの組み合わせから抽出され、主に第 7 実施形態とその変形例から抽出される。

10

【 7 9 5 2 】

[ 特徴 y 0 1 ]

遊技球を発射する発射手段と、

前記発射手段による発射態様が第 1 の発射態様（左打ち）である場合に遊技球が入球可能であり、前記発射手段による発射態様が第 2 の発射態様（右打ち）である場合に遊技球が入球不能である第 1 特定入球領域（左側大入賞口作動ゲート 9 5 ）と、

前記発射手段による発射態様が前記第 2 の発射態様である場合に遊技球が入球可能であり、前記発射手段による発射態様が前記第 1 の発射態様である場合に遊技球が入球不能である第 2 特定入球領域（右側大入賞口作動ゲート 9 6 ）と、

20

前記発射手段による発射態様が前記第 2 の発射態様（右打ち）である場合に遊技球が入球可能な特典入球手段（大入賞口 3 6 a ）と、

推奨される前記発射態様が前記第 2 の発射態様であることの報知を行なう報知態様（点灯態様）になり得る報知手段（右打ちランプ 3 9 a ）と、

前記特典入球手段に所定の開放を行なわせる特別遊技状態（大入賞口開閉処理を含む開閉実行モード、すなわち大当たり遊技）の実行が確定している所定待機状態（低確低サボ状態 H 1 から移行した待機状態 H 2 ）において、前記報知手段を前記報知を行なわない非報知態様（消灯態様）に制御する非報知制御手段と、

前記第 1 特定入球領域または前記第 2 特定入球領域に遊技球が入球することに基づいて前記特典入球手段が開放する契機が成立した場合に、所定制御（開閉実行モードを開始させるための制御（開閉実行モードフラグを ON にする制御））の実行後に前記特別遊技状態を発生させる特別遊技状態発生手段と、

30

遊技状態を判定する手段と、

を備える遊技機であって、さらに、

前記遊技状態が第 1 状態（低確低サボ状態 H 1 から移行した待機状態 H 2 ）の場合に、前記第 2 特定入球領域に遊技球が入球しても、前記遊技状態が前記第 1 状態である間は第 2 特定入球領域への遊技球の検出に対する所定処理（開閉実行モードの開始処理）を非実行とし、

前記遊技状態が前記第 1 状態とは相違する第 2 状態（低確高サボ状態 H 4、高確高サボ状態 H 5、または高確低サボ状態 H 6 から移行した待機状態 H 2 ）の場合に、前記第 1 特定入球領域に遊技球が入球しても、前記遊技状態が前記第 2 状態である間は前記第 1 特定入球領域への遊技球の検出に対する所定処理（開閉実行モードの開始処理）を非実行とし、

40

前記遊技状態が前記第 1 および第 2 状態とは相違する第 3 状態（低確低サボ状態 H 1 ）の場合に、前記第 1 特定入球領域または前記第 2 特定入球領域に遊技球が入球しても、遊技球の検出に対する所定処理（開閉実行モードの開始処理）を非実行とする、入球領域用制御手段

を備え、

当該遊技機は、さらに、

前記第 1 特定入球領域に遊技球が入球することに基づいて所定の抽選を行い、前記所定の抽選の結果が所定結果である場合に、前記特典入球手段が開放する契機を成立させる手

50

段を備える

ことを特徴とする遊技機。

【 7 9 5 3 】

本特徴によれば、発射手段による発射態様が第 1 の発射態様（例えば左打ち）である場合に遊技球が入球可能となる第 1 特定入球領域と、発射手段による発射態様が第 2 の発射態様（例えば右打ち）である場合に遊技球が入球可能となる第 2 特定入球領域とが備えられ、第 1 特定入球領域または第 2 特定入球領域に遊技球が入球することに基づいて特典入球手段が開放する契機が成立した場合に、所定制御の実行後に特別遊技状態が発生される。また、推奨される発射態様が第 2 の発射態様であることの報知を行なう報知態様になり得る報知手段が備えられており、特典入球手段に所定の開放を行なわせる特別遊技状態の実行が確定している所定待機状態において、報知手段が前記報知を行なわない非報知態様に制御される。さらに、遊技状態が第 1 状態の場合には、第 2 特定入球領域に遊技球が入球しても、遊技状態が第 1 状態である間は第 2 特定入球領域への遊技球の検出に対する所定処理は実行されることなく、遊技状態が第 2 状態の場合に、第 1 特定入球領域に遊技球が入球しても、遊技状態が第 1 状態とは相違する第 2 状態である間は第 1 特定入球領域への遊技球の検出に対する所定処理は実行されることなく、また、遊技状態が第 1 および第 2 状態とは相違する第 3 状態の場合に、第 1 特定入球領域または第 2 特定入球領域に遊技球が入球しても、遊技球の検出に対する所定処理は実行されることがない。

10

【 7 9 5 4 】

ここで、特典入球手段に所定の開放を行わせる特別遊技状態の実行が確定している所定待機状態において、報知手段が、推奨される発射態様が第 2 の発射態様であることの報知を行なう報知態様（点灯態様）となる構成を比較例として考えてみる。この比較例の遊技機では、遊技者が遊技を終了して席を離れた後に、当該遊技機が特典入球手段に所定の開放を行わせる特別遊技状態の実行が確定している所定待機状態に移行してしまい、第 2 特定入球領域への遊技球の入球が発生せずに、特別遊技状態に移行しない状態が続くことがあり、この場合に、遊技者が席を離れた後の当該遊技機において、報知手段が、推奨される発射態様が第 2 の発射態様であることの報知を行なう報知態様を継続する場合があった。この場合に、比較例の遊技機によれば、ホール内において、空席の遊技機の中から報知手段が、推奨される発射態様が第 2 の発射態様であることの報知を行なう報知態様となっている遊技機を見つけ出して当該パチンコ機から不当な利益を得ようとする者（通称ハイエナ）を発生させるという課題があった。

20

30

【 7 9 5 5 】

これに対して、本特徴によれば、特典入球手段に所定の開放を行なわせる特別遊技状態の実行が確定している所定待機状態において、報知手段が前記報知を行なわない非報知態様に制御され、その上で、遊技状態が第 1 状態、第 2 状態、および第 3 状態のいずれの場合であるかによって、第 1 特定入球領域または前記第 2 特定入球領域への遊技球の検出に対する所定処理を非実行とすることによって、所定処理を実行しうる特定入球領域を、遊技状態に応じて、第 1 特定入球領域と第 2 特定入球領域との間で適宜、切り替えることが可能となる。このため、特典入球手段に所定の開放を行わせる特別遊技状態の実行が確定している所定待機状態において、報知手段が、推奨される発射態様が第 2 の発射態様であることの報知を行なわない非報知態様のままとすることができる。したがって、特典入球手段に所定の開放を行わせる特別遊技状態の実行が確定された状態であっても、この状態を報知手段から知ることができない。この結果、本特徴によれば、上述したようなハイエナの発生を防止することができ、遊技の健全性の向上を図ることができる。

40

【 7 9 5 6 】

さらに、本特徴によれば、特別遊技状態発生手段は、第 1 特定入球領域に遊技球が入球することに基づいて所定の抽選を行い、所定の抽選の結果が所定結果である場合に、特典入球手段が開放する契機を成立させることから、所定の抽選において早く所定結果となつて欲しいといった楽しみを遊技者に提供することができる。この結果、遊技の興趣向上を図ることができる。

50

## 【 7 9 5 7 】

< 特徴 y P 群 >

特徴 y P 群は、上述した各実施形態、変形例、又はこれらの組み合わせから抽出され、主に第 7 実施形態とその変形例から抽出される。

## 【 7 9 5 8 】

[ 特徴 y P 1 ]

遊技球を発射する発射手段と、

前記発射手段による発射態様が第 1 の発射態様（左打ち）である場合に遊技球が入球可能であり、前記発射手段による発射態様が第 2 の発射態様（右打ち）である場合に遊技球が入球不能である第 1 特定入球領域（左側大入賞口作動ゲート 9 5）と、

10

前記発射手段による発射態様が前記第 2 の発射態様である場合に遊技球が入球可能であり、前記発射手段による発射態様が前記第 1 の発射態様である場合に遊技球が入球不能である第 2 特定入球領域（右側大入賞口作動ゲート 9 6）と、

前記発射手段による発射態様が前記第 2 の発射態様（右打ち）である場合に遊技球が入球可能な特典入球手段（大入賞口 3 6 a）と、

推奨される前記発射態様が前記第 2 の発射態様であることの報知を行なう報知態様（点灯態様）になり得る報知手段（右打ちランプ 3 9 a）と、

前記特典入球手段に所定の開放を行なわせる特別遊技状態（大入賞口開閉処理を含む開閉実行モード、すなわち大当たり遊技）の実行が確定している所定待機状態（低確低サポ状態 H 1 から移行した待機状態 H 2）において、前記報知手段を前記報知を行なわない非報知態様（消灯態様）に制御する非報知制御手段と、

20

前記第 1 特定入球領域または前記第 2 特定入球領域に遊技球が入球することに基づいて前記特典入球手段が開放する契機が成立した場合に、所定制御（開閉実行モードを開始させるための制御（開閉実行モードフラグを ON にする制御））の実行後に前記特別遊技状態を発生させる特別遊技状態発生手段と、

遊技状態を判定する手段と、

を備える遊技機であって、さらに、

前記遊技状態が第 1 状態（低確低サポ状態 H 1 から移行した待機状態 H 2）の場合に、前記第 2 特定入球領域に遊技球が入球しても、前記遊技状態が前記第 1 状態である間は第 2 特定入球領域への遊技球の検出に対する所定処理（開閉実行モードの開始処理）を非実行とし、

30

前記遊技状態が前記第 1 状態とは相違する第 2 状態（低確高サポ状態 H 4、高確高サポ状態 H 5、または高確低サポ状態 H 6 から移行した待機状態 H 2）の場合に、前記第 1 特定入球領域に遊技球が入球しても、前記遊技状態が前記第 2 状態である間は前記第 1 特定入球領域への遊技球の検出に対する所定処理（開閉実行モードの開始処理）を非実行とし、

前記遊技状態が前記第 1 および第 2 状態とは相違する第 3 状態（低確低サポ状態 H 1）の場合に、前記第 1 特定入球領域または前記第 2 特定入球領域に遊技球が入球しても、遊技球の検出に対する所定処理（開閉実行モードの開始処理）を非実行とする、入球領域用制御手段

を備え、

40

前記特別遊技状態発生手段は、

前記第 2 特定入球領域に遊技球が入球することに基づいて所定の抽選を行い、前記所定の抽選の結果が所定結果である場合に、前記特典入球手段が開放する契機を成立させる手段を備える

ことを特徴とする遊技機。

## 【 7 9 5 9 】

本特徴によれば、発射手段による発射態様が第 1 の発射態様（例えば左打ち）である場合に遊技球が入球可能となる第 1 特定入球領域と、発射手段による発射態様が第 2 の発射態様（例えば右打ち）である場合に遊技球が入球可能となる第 2 特定入球領域とが備えられ、第 1 特定入球領域または第 2 特定入球領域に遊技球が入球することに基づいて特典入

50



球手段が開放する契機が成立した場合に、所定制御の実行後に特別遊技状態が発生される。また、推奨される発射態様が第2の発射態様であることの報知を行なう報知態様になり得る報知手段が備えられており、特典入球手段に所定の開放を行なわせる特別遊技状態の実行が確定している所定待機状態において、報知手段が前記報知を行なわない非報知態様に制御される。さらに、遊技状態が第1状態の場合には、第2特定入球領域に遊技球が入球しても、遊技状態が第1状態である間は第2特定入球領域への遊技球の検出に対する所定処理は実行されることなく、遊技状態が第2状態の場合に、第1特定入球領域に遊技球が入球しても、遊技状態が第1状態とは相違する第2状態である間は第1特定入球領域への遊技球の検出に対する所定処理は実行されることなく、また、遊技状態が第1および第2状態とは相違する第3状態の場合に、第1特定入球領域または第2特定入球領域に遊技球が入球しても、遊技球の検出に対する所定処理は実行されることがない。

10

#### 【7960】

ここで、特典入球手段に所定の開放を行わせる特別遊技状態の実行が確定している所定待機状態において、報知手段が、推奨される発射態様が第2の発射態様であることの報知を行なう報知態様（点灯態様）となる構成を比較例として考えてみる。この比較例の遊技機では、遊技者が遊技を終了して席を離れた後に、当該遊技機が特典入球手段に所定の開放を行わせる特別遊技状態の実行が確定している所定待機状態に移行してしまい、第2特定入球領域への遊技球の入球が発生せずに、特別遊技状態に移行しない状態が続くことがあり、この場合に、遊技者が席を離れた後の当該遊技機において、報知手段が、推奨される発射態様が第2の発射態様であることの報知を行なう報知態様を継続する場合があった。この場合に、比較例の遊技機によれば、ホール内において、空席の遊技機の中から報知手段が、推奨される発射態様が第2の発射態様であることの報知を行なう報知態様となっている遊技機を見つけ出して当該パチンコ機から不当な利益を得ようとする者（通称ハイエナ）が発生させるという課題があった。

20

#### 【7961】

これに対して、本特徴によれば、特典入球手段に所定の開放を行なわせる特別遊技状態の実行が確定している所定待機状態において、報知手段が前記報知を行なわない非報知態様に制御され、その上で、遊技状態が第1状態、第2状態、および第3状態のいずれの場合であるかによって、第1特定入球領域または前記第2特定入球領域への遊技球の検出に対する所定処理を非実行とすることによって、所定処理を実行しうる特定入球領域を、遊技状態に応じて、第1特定入球領域と第2特定入球領域との間で適宜、切り替えることが可能となる。このため、特典入球手段に所定の開放を行わせる特別遊技状態の実行が確定している所定待機状態において、報知手段が、推奨される発射態様が第2の発射態様であることの報知を行なわない非報知態様のままとすることができる。したがって、特典入球手段に所定の開放を行わせる特別遊技状態の実行が確定された状態であっても、この状態を報知手段から知ることができない。この結果、本特徴によれば、上述したようなハイエナの発生を防止することができ、遊技の健全性の向上を図ることができる。

30

#### 【7962】

さらに、本特徴によれば、特別遊技状態発生手段は、第2特定入球領域に遊技球が入球することに基づいて所定の抽選を行い、所定の抽選の結果が所定結果である場合に、特典入球手段が開放する契機を成立させることから、所定の抽選において早く所定結果となって欲しいといった楽しみを遊技者に提供することができる。この結果、遊技の興趣向上を図ることができる。

40

#### 【7963】

<特徴yQ群>

特徴yQ群は、上述した各実施形態、変形例、又はこれらの組み合わせから抽出され、主に第7実施形態とその変形例から抽出される。

#### 【7964】

[特徴yQ1]

遊技球を発射する発射手段と、

50

前記発射手段による発射態様が第 1 の発射態様（左打ち）である場合に遊技球が入球可能であり、前記発射手段による発射態様が第 2 の発射態様（右打ち）である場合に遊技球が入球不能である第 1 特定入球領域（左側大入賞口作動ゲート 9 5）と、

前記発射手段による発射態様が前記第 2 の発射態様である場合に遊技球が入球可能であり、前記発射手段による発射態様が前記第 1 の発射態様である場合に遊技球が入球不能である第 2 特定入球領域（右側大入賞口作動ゲート 9 6）と、

前記発射手段による発射態様が前記第 2 の発射態様（右打ち）である場合に遊技球が入球可能な特典入球手段（大入賞口 3 6 a）と、

推奨される前記発射態様が前記第 2 の発射態様であることの報知を行なう報知態様（点灯態様）になり得る報知手段（右打ちランプ 3 9 a）と、

10

前記特典入球手段に所定の開放を行なわせる特別遊技状態（大入賞口開閉処理を含む開閉実行モード、すなわち大当たり遊技）の実行が確定している所定待機状態（低確低サポ状態 H 1 から移行した待機状態 H 2）において、前記報知手段を前記報知を行なわない非報知態様（消灯態様）に制御する非報知制御手段と、

前記第 1 特定入球領域または前記第 2 特定入球領域に遊技球が入球することに基づいて前記特典入球手段が開放する契機が成立した場合に、所定制御（開閉実行モードを開始させるための制御（開閉実行モードフラグを ON にする制御））の実行後に前記特別遊技状態を発生させる特別遊技状態発生手段と、

遊技状態を判定する手段と、

を備える遊技機であって、さらに、

20

前記遊技状態が第 1 状態（低確低サポ状態 H 1 から移行した待機状態 H 2）の場合に、前記第 2 特定入球領域に遊技球が入球しても、前記遊技状態が前記第 1 状態である間は第 2 特定入球領域への遊技球の検出に対する所定処理（開閉実行モードの開始処理）を非実行とし、

前記遊技状態が前記第 1 状態とは相違する第 2 状態（低確高サポ状態 H 4、高確高サポ状態 H 5、または高確低サポ状態 H 6 から移行した待機状態 H 2）の場合に、前記第 1 特定入球領域に遊技球が入球しても、前記遊技状態が前記第 2 状態である間は前記第 1 特定入球領域への遊技球の検出に対する所定処理（開閉実行モードの開始処理）を非実行とし、

前記遊技状態が前記第 1 および第 2 状態とは相違する第 3 状態（低確低サポ状態 H 1）の場合に、前記第 1 特定入球領域または前記第 2 特定入球領域に遊技球が入球しても、遊技球の検出に対する所定処理（開閉実行モードの開始処理）を非実行とする、入球領域用制御手段

30

を備え、

当該遊技機は、さらに、

前記特別遊技状態（大入賞口開閉処理を含む開閉実行モード、すなわち大当たり遊技）の実行中において、前記報知手段を前記報知態様（点灯態様）に制御する報知制御手段を備える

ことを特徴とする遊技機。

#### 【 7 9 6 5 】

本特徴によれば、発射手段による発射態様が第 1 の発射態様（例えば左打ち）である場合に遊技球が入球可能となる第 1 特定入球領域と、発射手段による発射態様が第 2 の発射態様（例えば右打ち）である場合に遊技球が入球可能となる第 2 特定入球領域とが備えられ、第 1 特定入球領域または第 2 特定入球領域に遊技球が入球することに基づいて特典入球手段が開放する契機が成立した場合に、所定制御の実行後に特別遊技状態が発生される。また、推奨される発射態様が第 2 の発射態様であることの報知を行なう報知態様になり得る報知手段が備えられており、特典入球手段に所定の開放を行なわせる特別遊技状態の実行が確定している所定待機状態において、報知手段が前記報知を行なわない非報知態様に制御される。さらに、遊技状態が第 1 状態の場合には、第 2 特定入球領域に遊技球が入球しても、遊技状態が第 1 状態である間は第 2 特定入球領域への遊技球の検出に対する所定処理は実行されることなく、遊技状態が第 2 状態の場合に、第 1 特定入球領域に遊技球

40

50

が入球しても、遊技状態が第1状態とは相違する第2状態である間は第1特定入球領域への遊技球の検出に対する所定処理は実行されることなく、また、遊技状態が第1および第2状態とは相違する第3状態の場合に、第1特定入球領域または第2特定入球領域に遊技球が入球しても、遊技球の検出に対する所定処理は実行されることがない。

【7966】

ここで、特典入球手段に所定の開放を行わせる特別遊技状態の実行が確定している所定待機状態において、報知手段が、推奨される発射態様が第2の発射態様であることの報知を行なう報知態様（点灯態様）となる構成を比較例として考えてみる。この比較例の遊技機では、遊技者が遊技を終了して席を離れた後に、当該遊技機が特典入球手段に所定の開放を行わせる特別遊技状態の実行が確定している所定待機状態に移行してしまい、第2特定入球領域への遊技球の入球が発生せずに、特別遊技状態に移行しない状態が続くことがあり、この場合に、遊技者が席を離れた後の当該遊技機において、報知手段が、推奨される発射態様が第2の発射態様であることの報知を行なう報知態様を継続する場合があった。この場合に、比較例の遊技機によれば、ホール内において、空席の遊技機の中から報知手段が、推奨される発射態様が第2の発射態様であることの報知を行なう報知態様となっている遊技機を見つけ出して当該パチンコ機から不当な利益を得ようとする者（通称ハイエナ）を発生させるという課題があった。

【7967】

これに対して、本特徴によれば、特典入球手段に所定の開放を行なわせる特別遊技状態の実行が確定している所定待機状態において、報知手段が前記報知を行なわない非報知態様に制御され、その上で、遊技状態が第1状態、第2状態、および第3状態のいずれの場合であるかによって、第1特定入球領域または前記第2特定入球領域への遊技球の検出に対する所定処理を非実行とすることによって、所定処理を実行しうる特定入球領域を、遊技状態に応じて、第1特定入球領域と第2特定入球領域との間で適宜、切り替えることが可能となる。このため、特典入球手段に所定の開放を行わせる特別遊技状態の実行が確定している所定待機状態において、報知手段が、推奨される発射態様が第2の発射態様であることの報知を行なわない非報知態様のままとすることができる。したがって、特典入球手段に所定の開放を行わせる特別遊技状態の実行が確定された状態であっても、この状態を報知手段から知ることができない。この結果、本特徴によれば、上述したようなハイエナの発生を防止することができ、遊技の健全性の向上を図ることができる。

【7968】

さらに、本特徴によれば、特別遊技状態の実行中において、報知手段を報知態様に制御する報知制御手段を備えることから、遊技者は、発射手段による発射態様を第1の発射態様として第1特定入球領域に遊技球を入球させた後に所定制御が行なわれるに際し、報知手段が報知態様となったことから、発射手段による発射態様を第2の発射態様に切り替える必要があることを報知手段の報知態様から即座に知ることができる。このため、本特徴によれば、遊技者に適切な操作を報知することができる。

【7969】

<特徴y R群>

特徴y R群は、上述した各実施形態、変形例、又はこれらの組み合わせから抽出され、主に第7実施形態とその変形例から抽出される。

【7970】

[特徴y R1]

遊技球を発射する発射手段と、

前記発射手段による発射態様が第1の発射態様（左打ち）である場合に遊技球が入球可能であり、前記発射手段による発射態様が第2の発射態様（右打ち）である場合に遊技球が入球不能である第1特定入球領域（左側大入賞口作動ゲート95）と、

前記発射手段による発射態様が前記第2の発射態様である場合に遊技球が入球可能であり、前記発射手段による発射態様が前記第1の発射態様である場合に遊技球が入球不能である第2特定入球領域（右側大入賞口作動ゲート96）と、

10

20

30

40

50

前記発射手段による発射態様が前記第 2 の発射態様（右打ち）である場合に遊技球が入球可能な特典入球手段（大入賞口 3 6 a）と、

推奨される前記発射態様が前記第 2 の発射態様であることの報知を行なう報知態様（点灯態様）になり得る報知手段（右打ちランプ 3 9 a）と、

前記特典入球手段に所定の開放を行なわせる特別遊技状態（大入賞口開閉処理を含む開閉実行モード、すなわち大当たり遊技）の実行が確定している所定待機状態（低確低サボ状態 H 1 から移行した待機状態 H 2）において、前記報知手段を前記報知を行なわない非報知態様（消灯態様）に制御する非報知制御手段と、

前記第 1 特定入球領域または前記第 2 特定入球領域に遊技球が入球することに基づいて前記特典入球手段が開放する契機が成立した場合に、所定制御（開閉実行モードを開始させるための制御（開閉実行モードフラグを ON にする制御））の実行後に前記特別遊技状態を発生させる特別遊技状態発生手段と、

遊技状態を判定する手段と、

を備える遊技機であって、さらに、

前記遊技状態が第 1 状態（低確低サボ状態 H 1 から移行した待機状態 H 2）の場合に、前記第 2 特定入球領域に遊技球が入球しても、前記遊技状態が前記第 1 状態である間は第 2 特定入球領域への遊技球の検出に対する所定処理（開閉実行モードの開始処理）を非実行とし、

前記遊技状態が前記第 1 状態とは相違する第 2 状態（低確高サボ状態 H 4、高確高サボ状態 H 5、または高確低サボ状態 H 6 から移行した待機状態 H 2）の場合に、前記第 1 特定入球領域に遊技球が入球しても、前記遊技状態が前記第 2 状態である間は前記第 1 特定入球領域への遊技球の検出に対する所定処理（開閉実行モードの開始処理）を非実行とし、

前記遊技状態が前記第 1 および第 2 状態とは相違する第 3 状態（低確低サボ状態 H 1）の場合に、前記第 1 特定入球領域または前記第 2 特定入球領域に遊技球が入球しても、遊技球の検出に対する所定処理（開閉実行モードの開始処理）を非実行とする、入球領域用制御手段

を備え、

前記第 1 状態は、前記報知手段を前記非報知態様に制御している遊技状態を含む

ことを特徴とする遊技機。

#### 【 7 9 7 1 】

本特徴によれば、発射手段による発射態様が第 1 の発射態様（例えば左打ち）である場合に遊技球が入球可能となる第 1 特定入球領域と、発射手段による発射態様が第 2 の発射態様（例えば右打ち）である場合に遊技球が入球可能となる第 2 特定入球領域とが備えられ、第 1 特定入球領域または第 2 特定入球領域に遊技球が入球することに基づいて特典入球手段が開放する契機が成立した場合に、所定制御の実行後に特別遊技状態が発生される。また、推奨される発射態様が第 2 の発射態様であることの報知を行なう報知態様になり得る報知手段が備えられており、特典入球手段に所定の開放を行なわせる特別遊技状態の実行が確定している所定待機状態において、報知手段が前記報知を行なわない非報知態様に制御される。さらに、遊技状態が第 1 状態の場合には、第 2 特定入球領域に遊技球が入球しても、遊技状態が第 1 状態である間は第 2 特定入球領域への遊技球の検出に対する所定処理は実行されることなく、遊技状態が第 2 状態の場合に、第 1 特定入球領域に遊技球が入球しても、遊技状態が第 1 状態とは相違する第 2 状態である間は第 1 特定入球領域への遊技球の検出に対する所定処理は実行されることなく、また、遊技状態が第 1 および第 2 状態とは相違する第 3 状態の場合に、第 1 特定入球領域または第 2 特定入球領域に遊技球が入球しても、遊技球の検出に対する所定処理は実行されないことがない。

#### 【 7 9 7 2 】

ここで、特典入球手段に所定の開放を行わせる特別遊技状態の実行が確定している所定待機状態において、報知手段が、推奨される発射態様が第 2 の発射態様であることの報知を行なう報知態様（点灯態様）となる構成を比較例として考えてみる。この比較例の遊技機では、遊技者が遊技を終了して席を離れた後に、当該遊技機が特典入球手段に所定の開

10

20

30

40

50

放を行わせる特別遊技状態の実行が確定している所定待機状態に移行してしまい、第2特定入球領域への遊技球の入球が発生せずに、特別遊技状態に移行しない状態が続くことがあり、この場合に、遊技者が席を離れた後の当該遊技機において、報知手段が、推奨される発射態様が第2の発射態様であることの報知を行なう報知態様を継続する場合があった。この場合に、比較例の遊技機によれば、ホール内において、空席の遊技機の中から報知手段が、推奨される発射態様が第2の発射態様であることの報知を行なう報知態様となっている遊技機を見つけ出して当該パチンコ機から不当な利益を得ようとする者（通称ハイエナ）を発生させるという課題があった。

#### 【7973】

これに対して、本特徴によれば、特典入球手段に所定の開放を行なわせる特別遊技状態の実行が確定している所定待機状態において、報知手段が前記報知を行なわない非報知態様に制御され、その上で、遊技状態が第1状態、第2状態、および第3状態のいずれの場合であるかによって、第1特定入球領域または前記第2特定入球領域への遊技球の検出に対する所定処理を非実行とすることによって、所定処理を実行しうる特定入球領域を、遊技状態に応じて、第1特定入球領域と第2特定入球領域との間で適宜、切り替えることが可能となる。このため、特典入球手段に所定の開放を行わせる特別遊技状態の実行が確定している所定待機状態において、報知手段が、推奨される発射態様が第2の発射態様であることの報知を行なわない非報知態様のままとすることができる。したがって、特典入球手段に所定の開放を行わせる特別遊技状態の実行が確定された状態であっても、この状態を報知手段から知ることができない。この結果、本特徴によれば、上述したようなハイエナの発生を防止することができ、遊技の健全性の向上を図ることができる。

#### 【7974】

さらに、本特徴によれば、第1状態は、報知手段を非報知態様に制御している遊技状態を含むことから、発射手段による発射態様を第1の発射態様とすることを継続したままで、第1状態において、第1特定入球領域への遊技球の入球の検出に対する所定処理の実行が可能な第1特定入球領域へ遊技球を入球させることができる。このため、本特徴によれば、発射手段による発射態様をいちいち切り替えることなく、第1特定入球領域へ遊技球を入球させることが可能となることから、遊技の操作性を向上することができる。

#### 【7975】

<特徴yS群>

特徴yS群は、上述した各実施形態、変形例、又はこれらの組み合わせから抽出され、主に第7実施形態とその変形例から抽出される。

#### 【7976】

[特徴yS1]

遊技球を発射する発射手段と、

前記発射手段による発射態様が第1の発射態様（左打ち）である場合に遊技球が入球可能であり、前記発射手段による発射態様が第2の発射態様（右打ち）である場合に遊技球が入球不能である第1特定入球領域（左側大入賞口作動ゲート95）と、

前記発射手段による発射態様が前記第2の発射態様である場合に遊技球が入球可能であり、前記発射手段による発射態様が前記第1の発射態様である場合に遊技球が入球不能である第2特定入球領域（右側大入賞口作動ゲート96）と、

前記発射手段による発射態様が前記第2の発射態様（右打ち）である場合に遊技球が入球可能な特典入球手段（大入賞口36a）と、

推奨される前記発射態様が前記第2の発射態様であることの報知を行なう報知態様（点灯態様）になり得る報知手段（右打ちランプ39a）と、

前記特典入球手段に所定の開放を行なわせる特別遊技状態（大入賞口開閉処理を含む開閉実行モード、すなわち大当たり遊技）の実行が確定している所定待機状態（低確低サポ状態H1から移行した待機状態H2）において、前記報知手段を前記報知を行なわない非報知態様（消灯態様）に制御する非報知制御手段と、

前記第1特定入球領域または前記第2特定入球領域に遊技球が入球することに基づいて

10

20

30

40

50

前記特典入球手段が開放する契機が成立した場合に、所定制御（開閉実行モードを開始させるための制御（開閉実行モードフラグをONにする制御））の実行後に前記特別遊技状態を発生させる特別遊技状態発生手段と、

遊技状態を判定する手段と、

を備える遊技機であって、さらに、

前記遊技状態が第1状態（低確低サボ状態H1から移行した待機状態H2）の場合に、前記第2特定入球領域に遊技球が入球しても、前記遊技状態が前記第1状態である間は第2特定入球領域への遊技球の検出に対する所定処理（開閉実行モードの開始処理）を非実行とし、

前記遊技状態が前記第1状態とは相違する第2状態（低確高サボ状態H4、高確高サボ状態H5、または高確低サボ状態H6から移行した待機状態H2）の場合に、前記第1特定入球領域に遊技球が入球しても、前記遊技状態が前記第2状態である間は前記第1特定入球領域への遊技球の検出に対する所定処理（開閉実行モードの開始処理）を非実行とし、

前記遊技状態が前記第1および第2状態とは相違する第3状態（低確低サボ状態H1）の場合に、前記第1特定入球領域または前記第2特定入球領域に遊技球が入球しても、遊技球の検出に対する所定処理（開閉実行モードの開始処理）を非実行とする、入球領域用制御手段

を備え、

前記第2状態は、前記報知手段を前記報知態様に制御している遊技状態を含む

ことを特徴とする遊技機。

#### 【7977】

本特徴によれば、発射手段による発射態様が第1の発射態様（例えば左打ち）である場合に遊技球が入球可能となる第1特定入球領域と、発射手段による発射態様が第2の発射態様（例えば右打ち）である場合に遊技球が入球可能となる第2特定入球領域とが備えられ、第1特定入球領域または第2特定入球領域に遊技球が入球することに基づいて特典入球手段が開放する契機が成立した場合に、所定制御の実行後に特別遊技状態が発生される。また、推奨される発射態様が第2の発射態様であることの報知を行なう報知態様になり得る報知手段が備えられており、特典入球手段に所定の開放を行なわせる特別遊技状態の実行が確定している所定待機状態において、報知手段が前記報知を行なわない非報知態様に制御される。さらに、遊技状態が第1状態の場合には、第2特定入球領域に遊技球が入球しても、遊技状態が第1状態である間は第2特定入球領域への遊技球の検出に対する所定処理は実行されることなく、遊技状態が第2状態の場合に、第1特定入球領域に遊技球が入球しても、遊技状態が第1状態とは相違する第2状態である間は第1特定入球領域への遊技球の検出に対する所定処理は実行されることなく、また、遊技状態が第1および第2状態とは相違する第3状態の場合に、第1特定入球領域または第2特定入球領域に遊技球が入球しても、遊技球の検出に対する所定処理は実行されることがない。

#### 【7978】

ここで、特典入球手段に所定の開放を行わせる特別遊技状態の実行が確定している所定待機状態において、報知手段が、推奨される発射態様が第2の発射態様であることの報知を行なう報知態様（点灯態様）となる構成を比較例として考えてみる。この比較例の遊技機では、遊技者が遊技を終了して席を離れた後に、当該遊技機が特典入球手段に所定の開放を行わせる特別遊技状態の実行が確定している所定待機状態に移行してしまい、第2特定入球領域への遊技球の入球が発生せずに、特別遊技状態に移行しない状態が続くことがあり、この場合に、遊技者が席を離れた後の当該遊技機において、報知手段が、推奨される発射態様が第2の発射態様であることの報知を行なう報知態様を継続する場合があった。この場合に、比較例の遊技機によれば、ホール内において、空席の遊技機の中から報知手段が、推奨される発射態様が第2の発射態様であることの報知を行なう報知態様となっている遊技機を見つけ出して当該パチンコ機から不当な利益を得ようとする者（通称ハイエナ）を発生させるという課題があった。

#### 【7979】

これに対して、本特徴によれば、特典入球手段に所定の開放を行なわせる特別遊技状態の実行が確定している所定待機状態において、報知手段が前記報知を行なわない非報知態様に制御され、その上で、遊技状態が第1状態、第2状態、および第3状態のいずれの場合であるかによって、第1特定入球領域または前記第2特定入球領域への遊技球の検出に対する所定処理を非実行とすることによって、所定処理を実行しうる特定入球領域を、遊技状態に応じて、第1特定入球領域と第2特定入球領域との間で適宜、切り替えることが可能となる。このため、特典入球手段に所定の開放を行わせる特別遊技状態の実行が確定している所定待機状態において、報知手段が、推奨される発射態様が第2の発射態様であることの報知を行なわない非報知態様のままとすることができる。したがって、特典入球手段に所定の開放を行わせる特別遊技状態の実行が確定された状態であっても、この状態を報知手段から知ることができない。この結果、本特徴によれば、上述したようなハイエナの発生を防止することができ、遊技の健全性の向上を図ることができる。

10

#### 【7980】

さらに、本特徴によれば、第2状態は、報知手段を報知態様に制御している遊技状態を含むことから、発射手段による発射態様を第2の発射態様とすることを継続したままで、第2状態において、第2特定入球領域への遊技球の入球の検出に対する所定処理の実行が可能な第2特定入球領域へ遊技球を入球させることができる。このため、本特徴によれば、発射手段による発射態様をいちいち切り替えることなく、第2特定入球領域へ遊技球を入球させることが可能となることから、遊技の操作性を向上することができる。

20

#### 【7981】

<特徴y T群>

特徴y T群は、上述した各実施形態、変形例、又はこれらの組み合わせから抽出され、主に第7実施形態とその変形例から抽出される。

#### 【7982】

[特徴y T1]

遊技球を発射する発射手段と、

前記発射手段による発射態様が第1の発射態様（左打ち）である場合に遊技球が入球可能であり、前記発射手段による発射態様が第2の発射態様（右打ち）である場合に遊技球が入球不能である第1特定入球領域（左側大入賞口作動ゲート95）と、

前記発射手段による発射態様が前記第2の発射態様である場合に遊技球が入球可能であり、前記発射手段による発射態様が前記第1の発射態様である場合に遊技球が入球不能である第2特定入球領域（右側大入賞口作動ゲート96）と、

30

前記発射手段による発射態様が前記第2の発射態様（右打ち）である場合に遊技球が入球可能な特典入球手段（大入賞口36a）と、

推奨される前記発射態様が前記第2の発射態様であることの報知を行なう報知態様（点灯態様）になり得る報知手段（右打ちランプ39a）と、

前記特典入球手段に所定の開放を行なわせる特別遊技状態（大入賞口開閉処理を含む開閉実行モード、すなわち大当たり遊技）の実行が確定している所定待機状態（低確低サポ状態H1から移行した待機状態H2）において、前記報知手段を前記報知を行なわない非報知態様（消灯態様）に制御する非報知制御手段と、

40

前記第1特定入球領域または前記第2特定入球領域に遊技球が入球することに基づいて前記特典入球手段が開放する契機が成立した場合に、所定制御（開閉実行モードを開始させるための制御（開閉実行モードフラグをONにする制御））の実行後に前記特別遊技状態を発生させる特別遊技状態発生手段と、

遊技状態を判定する手段と、

を備える遊技機であって、さらに、

前記遊技状態が第1状態（低確低サポ状態H1から移行した待機状態H2）の場合に、前記第2特定入球領域に遊技球が入球しても、前記遊技状態が前記第1状態である間は第2特定入球領域への遊技球の検出に対する所定処理（開閉実行モードの開始処理）を非実行とし、

50

前記遊技状態が前記第 1 状態とは相違する第 2 状態（低確高サポ状態 H 4、高確高サポ状態 H 5、または高確低サポ状態 H 6 から移行した待機状態 H 2）の場合に、前記第 1 特定入球領域に遊技球が入球しても、前記遊技状態が前記第 2 状態である間は前記第 1 特定入球領域への遊技球の検出に対する所定処理（開閉実行モードの開始処理）を非実行とし、

前記遊技状態が前記第 1 および第 2 状態とは相違する第 3 状態（低確低サポ状態 H 1）の場合に、前記第 1 特定入球領域または前記第 2 特定入球領域に遊技球が入球しても、遊技球の検出に対する所定処理（開閉実行モードの開始処理）を非実行とする、入球領域用制御手段

を備え、

当該遊技機は、さらに、

前記第 2 特定入球領域への遊技球の入球を契機として所定情報を記憶する所定情報記憶手段を備え、

前記特別遊技状態発生手段は、

前記所定情報に基づいて、前記所定制御（開閉実行モードを開始させるための制御）を行なうタイミングを決定する手段を備える

ことを特徴とする遊技機。

#### 【 7 9 8 3 】

本特徴によれば、発射手段による発射態様が第 1 の発射態様（例えば左打ち）である場合に遊技球が入球可能となる第 1 特定入球領域と、発射手段による発射態様が第 2 の発射態様（例えば右打ち）である場合に遊技球が入球可能となる第 2 特定入球領域とが備えられ、第 1 特定入球領域または第 2 特定入球領域に遊技球が入球することに基づいて特典入球手段が開放する契機が成立した場合に、所定制御の実行後に特別遊技状態が発生される。また、推奨される発射態様が第 2 の発射態様であることの報知を行なう報知態様になり得る報知手段が備えられており、特典入球手段に所定の開放を行なわせる特別遊技状態の実行が確定している所定待機状態において、報知手段が前記報知を行なわない非報知態様に制御される。さらに、遊技状態が第 1 状態の場合には、第 2 特定入球領域に遊技球が入球しても、遊技状態が第 1 状態である間は第 2 特定入球領域への遊技球の検出に対する所定処理は実行されることなく、遊技状態が第 2 状態の場合に、第 1 特定入球領域に遊技球が入球しても、遊技状態が第 1 状態とは相違する第 2 状態である間は第 1 特定入球領域への遊技球の検出に対する所定処理は実行されることなく、また、遊技状態が第 1 および第 2 状態とは相違する第 3 状態の場合に、第 1 特定入球領域または第 2 特定入球領域に遊技球が入球しても、遊技球の検出に対する所定処理は実行されることがない。

#### 【 7 9 8 4 】

ここで、特典入球手段に所定の開放を行わせる特別遊技状態の実行が確定している所定待機状態において、報知手段が、推奨される発射態様が第 2 の発射態様であることの報知を行なう報知態様（点灯態様）となる構成を比較例として考えてみる。この比較例の遊技機では、遊技者が遊技を終了して席を離れた後に、当該遊技機が特典入球手段に所定の開放を行わせる特別遊技状態の実行が確定している所定待機状態に移行してしまい、第 2 特定入球領域への遊技球の入球が発生せずに、特別遊技状態に移行しない状態が続くことがあり、この場合に、遊技者が席を離れた後の当該遊技機において、報知手段が、推奨される発射態様が第 2 の発射態様であることの報知を行なう報知態様を継続する場合があった。この場合に、比較例の遊技機によれば、ホール内において、空席の遊技機の中から報知手段が、推奨される発射態様が第 2 の発射態様であることの報知を行なう報知態様となっている遊技機を見つけ出して当該パチンコ機から不当な利益を得ようとする者（通称ハイエナ）を発生させるという課題があった。

#### 【 7 9 8 5 】

これに対して、本特徴によれば、特典入球手段に所定の開放を行なわせる特別遊技状態の実行が確定している所定待機状態において、報知手段が前記報知を行なわない非報知態様に制御され、その上で、遊技状態が第 1 状態、第 2 状態、および第 3 状態のいずれの場合であるかによって、第 1 特定入球領域または前記第 2 特定入球領域への遊技球の検出に

10

20

30

40

50



対する所定処理を非実行とすることによって、所定処理を実行しうる特定入球領域を、遊技状態に応じて、第1特定入球領域と第2特定入球領域との間で適宜、切り替えることが可能となる。このため、特典入球手段に所定の開放を行わせる特別遊技状態の実行が確定している所定待機状態において、報知手段が、推奨される発射態様が第2の発射態様であることの報知を行なわない非報知態様のままとすることができる。したがって、特典入球手段に所定の開放を行わせる特別遊技状態の実行が確定された状態であっても、この状態を報知手段から知ることができない。この結果、本特徴によれば、上述したようなハイエナの発生を防止することができ、遊技の健全性の向上を図ることができる。

#### 【7986】

さらに、本特徴によれば、第2特定入球領域への遊技球の入球を契機として所定情報を記憶する所定情報記憶手段を備え、特別遊技状態発生手段は、所定情報に基づいて、特別遊技状態を発生させるための所定制御を行なうタイミングを決定する手段を備えることから、例えば、遊技者に対して、第2特定入球領域に遊技球が入球したにもかかわらず特別遊技状態が発生しないという落胆感を一旦付与した上で、その後に突然、特別遊技状態が発生するといった大きな喜びを付与することができる。このため、遊技の興趣向上を図ることができる。

#### 【7987】

<特徴y U群>

特徴y U群は、上述した各実施形態、変形例、又はこれらの組み合わせから抽出され、主に第7実施形態とその変形例から抽出される。

#### 【7988】

[特徴y U1]

遊技球を発射する発射手段と、

前記発射手段による発射態様が第1の発射態様（左打ち）である場合に遊技球が入球可能であり、前記発射手段による発射態様が第2の発射態様（右打ち）である場合に遊技球が入球不能である第1特定入球領域（左側大入賞口作動ゲート95）と、

前記発射手段による発射態様が前記第2の発射態様である場合に遊技球が入球可能であり、前記発射手段による発射態様が前記第1の発射態様である場合に遊技球が入球不能である第2特定入球領域（右側大入賞口作動ゲート96）と、

前記発射手段による発射態様が前記第2の発射態様（右打ち）である場合に遊技球が入球可能な特典入球手段（大入賞口36a）と、

推奨される前記発射態様が前記第2の発射態様であることの報知を行なう報知態様（点灯態様）になり得る報知手段（右打ちランプ39a）と、

前記特典入球手段に所定の開放を行なわせる特別遊技状態（大入賞口開閉処理を含む開閉実行モード、すなわち大当たり遊技）の実行が確定している所定待機状態（低確低サボ状態H1から移行した待機状態H2）において、前記報知手段を前記報知を行なわない非報知態様（消灯態様）に制御する非報知制御手段と、

前記第1特定入球領域または前記第2特定入球領域に遊技球が入球することに基づいて前記特典入球手段が開放する契機が成立した場合に、所定制御（開閉実行モードを開始させるための制御（開閉実行モードフラグをONにする制御））の実行後に前記特別遊技状態を発生させる特別遊技状態発生手段と、

遊技状態を判定する手段と、

を備える遊技機であって、さらに、

前記遊技状態が第1状態（低確低サボ状態H1から移行した待機状態H2）の場合に、前記第2特定入球領域に遊技球が入球しても、前記遊技状態が前記第1状態である間は第2特定入球領域への遊技球の検出に対する所定処理（開閉実行モードの開始処理）を非実行とし、

前記遊技状態が前記第1状態とは相違する第2状態（低確高サボ状態H4、高確高サボ状態H5、または高確低サボ状態H6から移行した待機状態H2）の場合に、前記第1特定入球領域に遊技球が入球しても、前記遊技状態が前記第2状態である間は前記第1特定

10

20

30

40

50

入球領域への遊技球の検出に対する所定処理（開閉実行モードの開始処理）を非実行とし、前記遊技状態が前記第 1 および第 2 状態とは相違する第 3 状態（低確低サポ状態 H 1）の場合に、前記第 1 特定入球領域または前記第 2 特定入球領域に遊技球が入球しても、遊技球の検出に対する所定処理（開閉実行モードの開始処理）を非実行とする、入球領域用制御手段

を備え、

当該遊技機は、さらに、

前記第 2 特定入球領域への遊技球の入球を補助可能な入球補助手段を備える

ことを特徴とする遊技機。

#### 【 7 9 8 9 】

本特徴によれば、発射手段による発射態様が第 1 の発射態様（例えば左打ち）である場合に遊技球が入球可能となる第 1 特定入球領域と、発射手段による発射態様が第 2 の発射態様（例えば右打ち）である場合に遊技球が入球可能となる第 2 特定入球領域とが備えられ、第 1 特定入球領域または第 2 特定入球領域に遊技球が入球することに基づいて特典入球手段が開放する契機が成立した場合に、所定制御の実行後に特別遊技状態が発生される。また、推奨される発射態様が第 2 の発射態様であることの報知を行なう報知態様になり得る報知手段が備えられており、特典入球手段に所定の開放を行なわせる特別遊技状態の実行が確定している所定待機状態において、報知手段が前記報知を行なわない非報知態様に制御される。さらに、遊技状態が第 1 状態の場合には、第 2 特定入球領域に遊技球が入球しても、遊技状態が第 1 状態である間は第 2 特定入球領域への遊技球の検出に対する所定処理は実行されることなく、遊技状態が第 2 状態の場合に、第 1 特定入球領域に遊技球が入球しても、遊技状態が第 1 状態とは相違する第 2 状態である間は第 1 特定入球領域への遊技球の検出に対する所定処理は実行されることなく、また、遊技状態が第 1 および第 2 状態とは相違する第 3 状態の場合に、第 1 特定入球領域または第 2 特定入球領域に遊技球が入球しても、遊技球の検出に対する所定処理は実行されることがない。

#### 【 7 9 9 0 】

ここで、特典入球手段に所定の開放を行わせる特別遊技状態の実行が確定している所定待機状態において、報知手段が、推奨される発射態様が第 2 の発射態様であることの報知を行なう報知態様（点灯態様）となる構成を比較例として考えてみる。この比較例の遊技機では、遊技者が遊技を終了して席を離れた後に、当該遊技機が特典入球手段に所定の開放を行わせる特別遊技状態の実行が確定している所定待機状態に移行してしまい、第 2 特定入球領域への遊技球の入球が発生せずに、特別遊技状態に移行しない状態が続くことがあり、この場合に、遊技者が席を離れた後の当該遊技機において、報知手段が、推奨される発射態様が第 2 の発射態様であることの報知を行なう報知態様を継続する場合があった。この場合に、比較例の遊技機によれば、ホール内において、空席の遊技機の中から報知手段が、推奨される発射態様が第 2 の発射態様であることの報知を行なう報知態様となっている遊技機を見つけ出して当該パチンコ機から不当な利益を得ようとする者（通称ハイエナ）を発生させるという課題があった。

#### 【 7 9 9 1 】

これに対して、本特徴によれば、特典入球手段に所定の開放を行なわせる特別遊技状態の実行が確定している所定待機状態において、報知手段が前記報知を行なわない非報知態様に制御され、その上で、遊技状態が第 1 状態、第 2 状態、および第 3 状態のいずれの場合であるかによって、第 1 特定入球領域または前記第 2 特定入球領域への遊技球の検出に対する所定処理を非実行とすることによって、所定処理を実行しうる特定入球領域を、遊技状態に応じて、第 1 特定入球領域と第 2 特定入球領域との間で適宜、切り替えることが可能となる。このため、特典入球手段に所定の開放を行わせる特別遊技状態の実行が確定している所定待機状態において、報知手段が、推奨される発射態様が第 2 の発射態様であることの報知を行なわない非報知態様のままとすることができる。したがって、特典入球手段に所定の開放を行わせる特別遊技状態の実行が確定された状態であっても、この状態を報知手段から知ることができない。この結果、本特徴によれば、上述したようなハイエ

10

20

30

40

50

ナの発生を防止することができ、遊技の健全性の向上を図ることができる。

【 7 9 9 2 】

さらに、本特徴によれば、第 2 特定入球領域への遊技球の入球を補助可能な入球補助手段を備えることから、第 2 特定入球領域に遊技球が入球しやすくなるので、第 2 特定入球領域に遊技球がなかなか入球しないといった遊技者のストレスを低減することができる。

【 7 9 9 3 】

< 特徴 y V 群 >

特徴 y V 群は、上述した各実施形態、変形例、又はこれらの組み合わせから抽出され、主に第 7 実施形態とその変形例から抽出される。

【 7 9 9 4 】

[ 特徴 y V 1 ]

遊技球を発射する発射手段と、

前記発射手段による発射態様が第 1 の発射態様（左打ち）である場合に遊技球が入球可能であり、前記発射手段による発射態様が第 2 の発射態様（右打ち）である場合に遊技球が入球不能である特定入球領域（左側大入賞口作動ゲート 9 5，変形例 1 における大入賞口作動ゲート 2 9 5）と、

前記発射手段による発射態様が前記第 2 の発射態様（右打ち）である場合に遊技球が入球可能な特典入球手段（大入賞口 3 6 a）と、

推奨される前記発射態様が前記第 2 の発射態様であることの報知を行なう報知態様（点灯態様）になり得る報知手段（右打ちランプ 3 9 a）と、

前記特典入球手段に所定の開放を行なわせる特別遊技状態（大入賞口開閉処理を含む開閉実行モード、すなわち大当たり遊技）の実行が確定している所定待機状態（低確低サバ状態 H 1 から移行した待機状態 H 2）において、前記報知手段を前記報知を行なわない非報知態様（消灯態様）に制御する非報知制御手段と、

前記特別遊技状態（大入賞口開閉処理を含む開閉実行モード、すなわち大当たり遊技）の実行中において、前記報知手段を前記報知態様（点灯態様）に制御する報知制御手段と、

前記報知手段が前記非報知態様（消灯態様）に制御されている前記所定待機状態において、前記特定入球領域に遊技球が入球することに基づいて前記特典入球手段が開放する契機が成立した場合に（左側大入賞口作動ゲート 9 5，大入賞口作動ゲート 2 9 5 に遊技球が入球することに基づいて、大入賞口 3 6 a が開放する契機が成立した場合に）、所定制御（大入賞口開閉処理を含む開閉実行モード H 3 を開始させるための制御）の実行後に前記特別遊技状態を発生させる特別遊技状態発生手段と、

を備えることを特徴とする遊技機。

【 7 9 9 5 】

本特徴によれば、発射手段による発射態様が第 1 の発射態様（例えば左打ち）である場合に遊技球が入球可能となる特定入球領域が備えられ、特定入球領域に遊技球が入球することに基づいて特典入球手段が開放する契機が成立した場合に、所定制御の実行後に特別遊技状態が発生される。また、推奨される発射態様が第 2 の発射態様であることの報知を行なう報知態様になり得る報知手段が備えられており、特典入球手段に所定の開放を行なわせる特別遊技状態の実行が確定している所定待機状態において、報知手段が前記報知を行なわない非報知態様に制御され、特別遊技状態の実行中において、報知手段が前記報知を行なう報知態様に制御される。

【 7 9 9 6 】

ここで、特定入球領域が、発射手段による発射態様が第 2 の発射態様（右打ち）である場合に遊技球が入球可能であり、発射手段による発射態様が第 1 の発射態様（左打ち）である場合に遊技球が入球不能である構成（すなわち、特定入球領域が右側の遊技領域に設けられている構成）を比較例として考えてみる。この比較例では、特典入球手段に所定の開放を行わせる特別遊技状態の実行が確定している所定待機状態において、報知手段が、推奨される発射態様が第 2 の発射態様であることの報知を行なう報知態様（点灯態様）となる。この比較例の遊技機において、遊技者が遊技を終了して席を離れた後に、当該遊技

10

20

30

40

50

機が特典入球手段に所定の開放を行わせる特別遊技状態の実行が確定している所定待機状態に移行してしまい、特定入球領域への遊技球の入球が発生せずに、特別遊技状態に移行しない状態が続くことがあり、この場合に、遊技者が席を離れた後の当該遊技機において、報知手段が、推奨される発射態様が第2の発射態様であることの報知を行なう報知態様を継続する場合があった。この場合に、比較例の遊技機によれば、ホール内において、空席の遊技機の中から報知手段が、推奨される発射態様が第2の発射態様であることの報知を行なう報知態様となっている遊技機を見つけ出して当該パチンコ機から不当な利益を得ようとする者（通称ハイエナ）が発生させるという課題があった。

【7997】

これに対して、本特徴によれば、特定入球領域は、発射手段による発射態様が第1の発射態様である場合に遊技球が入球可能であり、発射手段による発射態様が第2の発射態様（右打ち）である場合に遊技球が入球不能であるので、特典入球手段に所定の開放を行なわせる特別遊技状態の実行が確定している所定待機状態において、報知手段が前記報知を行なわない非報知態様に制御される。したがって、特典入球手段に所定の開放を行わせる特別遊技状態の実行が確定された状態であっても、この状態を報知手段から知ることができない。この結果、本特徴によれば、上述したようなハイエナの発生を防止することができる。遊技の健全性の向上を図ることができる。

【7998】

[特徴yV2]

特徴yV1に記載の遊技機であって、

前記発射手段による発射態様が第1の発射態様（左打ち）である場合に、前記特定入球領域に入球する遊技球と、前記特定入球領域に入球しない遊技球とが発生しうる

ことを特徴とする遊技機。

【7999】

本特徴によれば、発射手段による発射態様が第1の発射態様である場合に、特定入球領域に入球する遊技球と、特定入球領域に入球しない遊技球とが発生しうることから、第1の発射態様（左打ち）で遊技球を1個打っただけでは、特定入球領域に遊技球が入球せずに、特別遊技状態が発生しない場合があり得る。先に説明した特徴yV1の遊技機では、特別遊技状態の実行が確定している所定待機状態において、報知手段が非報知態様となっていることから、空席の遊技機の中から報知手段が報知態様になっている遊技機を探すことによって、特別遊技状態の実行が確定している所定待機状態となっている遊技機を見つけ出すことはできない。しかしながら、特徴yV1の遊技機において、仮に、発射手段による発射態様が第1の発射態様である場合に、発射された遊技球は第1特定入球領域に必ず入球する構成とした場合には、空席の遊技機を探して、当該空席の遊技機に着席して左打ちで遊技球を1個、発射させるだけで、特別遊技状態の実行が確定している所定待機状態となっている遊技機であるか否かを判別することが可能となる。このために、特徴yV1の遊技機によれば、ホール内の空席の遊技機に対して順に遊技球を1個だけ発射させることによって、特別遊技状態の実行が確定している所定待機状態となっているパチンコ機を見つけ出して、当該パチンコ機から不当な利益を得ようとするハイエナ（いわば左一発ハイエナ）の発生を許容してしまう。これに対して、本特徴の遊技機では、空席の遊技機を探して、当該空席の遊技機に着席して、第1の発射態様で遊技球を1個、発射させただけでは、特別遊技状態が発生しない場合があり得ることから、特別遊技状態の実行が確定している所定待機状態となっている遊技機であるか否かを判別することができず、特別遊技状態の実行が確定している所定待機状態となっているパチンコ機を見つけ出すことが困難である。したがって、本特徴によれば、ホール内の空席の遊技機に対して順に遊技球を1個だけ発射させることによって、特別遊技状態の実行が確定している所定待機状態となっているパチンコ機を見つけ出して、当該パチンコ機から不当な利益を得ようとする左一発ハイエナの発生を抑制することができる。この結果、遊技の健全性の向上をいっそう図ることができる。

【8000】

## 〔特徴 y V 3〕

特徴 y V 1 または特徴 y V 2 に記載の遊技機であって、  
前記特定入球領域への遊技球の入球を契機として所定情報を記憶する所定情報記憶手段を備え、  
前記特別遊技状態発生手段は、  
前記所定情報に基づいて、前記所定制御（開閉実行モードを開始させるための制御）の実行後に前記特別遊技状態を発生させるタイミングを決定する手段を備える  
ことを特徴とする遊技機。

## 【8001】

本特徴によれば、特定入球領域への遊技球の入球を契機として所定情報を記憶する所定情報記憶手段を備え、特別遊技状態発生手段は、所定情報に基づいて、特別遊技状態を発生させるための所定制御を行なうタイミングを決定する手段を備えることから、例えば、遊技者に対して、特定入球領域に遊技球が入球したにもかかわらず特別遊技状態が発生しないという落胆感を一旦付与した上で、その後に突然、特別遊技状態が発生するといった大きな喜びを付与することができる。このため、遊技の興趣向上を図ることができる。

## 【8002】

## 〔特徴 y V 4〕

特徴 y V 1 から特徴 y V 3 までのいずれか一つに記載の遊技機であって、  
前記特定入球領域に遊技球が入球した場合に前記特別遊技状態を発生させる場合と、前記特定入球領域に遊技球が入球しても前記特別遊技状態を発生させない場合とがあり、  
所定の抽選の抽選結果に基づいて、前記発生させる場合と前記発生させない場合とを振り分ける手段を備える  
ことを特徴とする遊技機。

## 【8003】

本特徴によれば、特定入球領域に遊技球が入球した場合に特別遊技状態を発生させる場合と、特定入球領域に遊技球が入球しても特別遊技状態を発生させない場合とがあり、所定の抽選の抽選結果に基づいて、特別遊技状態を発生させる場合と発生させない場合とを振り分けることから、所定待機状態中に特定入球領域に遊技球が入球したにもかかわらず、抽選結果によっては特別遊技状態が発生しないことがあり得る。先に説明した特徴 y V 1 の遊技機では、特別遊技状態の実行が確定している所定待機状態において、報知手段が非報知態様となっていることから、空席の遊技機の中から報知手段が報知態様になっている遊技機を探すことによって、特別遊技状態の実行が確定している所定待機状態となっている遊技機を見つけ出すことはできない。しかしながら、特徴 y V 1 の遊技機において、仮に、特定入球領域に遊技球が入球した場合に特別遊技状態を必ず発生させる構成とした場合には、空席の遊技機を探して、当該空席の遊技機に着席して左打ちで遊技球を1個（又は数個）発射させて1個の遊技球を特定入球領域に入球させるだけで、特別遊技状態の実行が確定している所定待機状態となっている遊技機であるか否かを判別することが可能となる。このために、特徴 y V 1 の遊技機によれば、ホール内の空席の遊技機に対して順に遊技球を1個（又は数個）発射させて1個の遊技球を特定入球領域に入球させることによって、特別遊技状態の実行が確定している所定待機状態となっているパチンコ機を見つけ出して、当該パチンコ機から不当な利益を得ようとするハイエナ（いわば左一発ハイエナ）の発生を許容してしまう。これに対して、本特徴の遊技機では、空席の遊技機を探して、当該空席の遊技機に着席して、第1の発射態様で遊技球を1個（又は数個）発射させて1個の遊技球を特定入球領域に入球させただけでは、特別遊技状態が発生しない場合があり得ることから、特別遊技状態の実行が確定している所定待機状態となっている遊技機であるか否かを即座に判別することができず、特別遊技状態の実行が確定している所定待機状態となっているパチンコ機を見つけ出すことが困難である。したがって、本特徴によれば、ホール内の空席の遊技機に対して順に遊技球を1個（又は数個）発射させて1個の遊技球を特定入球領域に入球させることによって、特別遊技状態の実行が確定している所定待機状態となっているパチンコ機を見つけ出して、当該パチンコ機から不当な利益を得

10

20

30

40

50

ようとする左一発ハイエナの発生を抑制することができる。この結果、遊技の健全性の向上をいっそう図ることができる。

【 8 0 0 4 】

[ 特徴 y V 5 ]

特徴 y V 1 から特徴 y V 4 までのいずれか一つに記載の遊技機であって、

前記特定入球領域に遊技球が入球した場合に前記特別遊技状態を発生させる場合と、前記特定入球領域に遊技球が入球しても前記特別遊技状態を発生させない場合とが有り、

前記特定入球領域に遊技球が入球した後に、前記発生させる場合と前記発生させない場合とで異なる演出を実行可能な手段を備える

ことを特徴とする遊技機。

10

【 8 0 0 5 】

本特徴によれば、特定入球領域に遊技球が入球した場合に特別遊技状態を発生させる場合と、特定入球領域に遊技球が入球しても特別遊技状態を発生させない場合とが有ることから、所定待機状態中に特定入球領域に遊技球が入球したにもかかわらず特別遊技状態が発生しないことがあり得る。先に説明した特徴 y V 1 の遊技機では、特別遊技状態の実行が確定している所定待機状態において、報知手段が非報知態様となっていることから、空席の遊技機の中から報知手段が報知態様になっている遊技機を探すことによって、特別遊技状態の実行が確定している所定待機状態となっている遊技機を見つけ出すことはできない。しかしながら、特徴 y V 1 の遊技機において、仮に、特定入球領域に遊技球が入球した場合に特別遊技状態を必ず発生させる構成とした場合には、空席の遊技機を探して、当該空席の遊技機に着席して左打ちで遊技球を 1 個（又は数個）発射させて 1 個の遊技球を特定入球領域に入球させるだけで、特別遊技状態の実行が確定している所定待機状態となっている遊技機であるか否かを判別することが可能となる。このために、特徴 y V 1 の遊技機によれば、ホール内の空席の遊技機に対して順に遊技球を 1 個（又は数個）発射させて 1 個の遊技球を特定入球領域に入球させることによって、特別遊技状態の実行が確定している所定待機状態となっているパチンコ機を見つけ出して、当該パチンコ機から不当な利益を得ようとするハイエナ（いわば左一発ハイエナ）の発生を許容してしまう。これに対して、本特徴では、空席の遊技機を探して、当該空席の遊技機に着席して、第 1 の発射態様で遊技球を 1 個（又は数個）発射させて 1 個の遊技球を特定入球領域に入球させただけでは、特別遊技状態が発生しない場合があり得ることから、特別遊技状態の実行が確定している所定待機状態となっている遊技機であるか否かを即座に判別することができず、特別遊技状態の実行が確定している所定待機状態となっているパチンコ機を見つけ出すことが困難である。したがって、本特徴によれば、ホール内の空席の遊技機に対して順に遊技球を 1 個（又は数個）発射させて 1 個の遊技球を特定入球領域に入球させることによって、特別遊技状態の実行が確定している所定待機状態となっているパチンコ機を見つけ出して、当該パチンコ機から不当な利益を得ようとする左一発ハイエナの発生を抑制することができる。この結果、遊技の健全性の向上をいっそう図ることができる。

20

30

【 8 0 0 6 】

また、本特徴によれば、特定入球領域に遊技球が入球した後に、特別遊技状態を発生させる場合と発生させない場合とで異なる演出を実行可能な手段を備えることから、ハイエナではない通常の遊技者に対しては、特定入球領域に遊技球が入球した場合に、特別遊技状態を発生させる場合に対応した演出が実行されて特別遊技状態が発生して欲しいといった期待感を抱かせることができる。このために、遊技の興趣向上を図ることができる。

40

【 8 0 0 7 】

[ 特徴 y V 6 ]

特徴 y V 1 から特徴 y V 5 までのいずれか一つに記載の遊技機であって、

前記特定入球領域に遊技球が入球した場合に前記特別遊技状態を発生させる場合と、前記特定入球領域に遊技球が入球しても前記特別遊技状態を発生させない場合とが有り、

前記発生させる場合には、

前記特定入球領域に遊技球が入球してから第 1 期間の経過後に前記特別遊技状態を発生

50

させる第 1 の場合と、

前記特定入球領域に遊技球が入球してから前記第 1 期間よりも長い第 2 期間の経過後に前記特別遊技状態を発生させる第 2 の場合と、

が含まれ、

所定の抽選の抽選結果に基づいて、前記第 1 の場合と前記第 2 の場合と前記発生させない場合とを振り分ける手段を備える

ことを特徴とする遊技機。

#### 【 8 0 0 8 】

本特徴によれば、特定入球領域に遊技球が入球してから第 1 期間の経過後に特別遊技状態を発生させる第 1 の場合と、特定入球領域に遊技球が入球してから第 1 期間よりも長い第 2 期間の経過後に特別遊技状態を発生させる第 2 の場合と、特定入球領域に遊技球が入球しても前記特別遊技状態を発生させない場合とがあり、所定の抽選の抽選結果に基づいて、第 1 の場合と第 2 の場合と発生させない場合とを振り分けることから、所定待機状態中に特定入球領域に遊技球が入球したにもかかわらず、第 2 抽選結果によっては、特定入球領域に遊技球が入球してから第 2 期間、待っても特別遊技状態が発生しないことがあり得る。先に説明した特徴 y V 1 の遊技機では、特別遊技状態の実行が確定している所定待機状態において、報知手段が非報知態様となっていることから、空席の遊技機の中から報知手段が報知態様になっている遊技機を探すことによって、特別遊技状態の実行が確定している所定待機状態となっている遊技機を見つけ出すことはできない。しかしながら、特徴 y V 1 の遊技機において、仮に、特定入球領域に遊技球が入球した場合に特別遊技状態を必ず発生させる構成とした場合には、空席の遊技機を探して、当該空席の遊技機に着席して左打ちで遊技球を 1 個（又は数個）発射させて 1 個の遊技球を特定入球領域に入球させるだけで、特別遊技状態の実行が確定している所定待機状態となっている遊技機であるか否かを判別することが可能となる。このために、特徴 y V 1 の遊技機によれば、ホール内の空席の遊技機に対して順に遊技球を 1 個（又は数個）発射させて 1 個の遊技球を特定入球領域に入球させることによって、特別遊技状態の実行が確定している所定待機状態となっているパチンコ機を見つけ出して、当該パチンコ機から不当な利益を得ようとするハイエナ（いわば左一発ハイエナ）の発生を許容してしまう。これに対して、本特徴では、空席の遊技機を探して、当該空席の遊技機に着席して、第 1 の発射態様で遊技球を 1 個（又は数個）発射させて 1 個の遊技球を特定入球領域に入球させただけでは、特定入球領域に遊技球が入球してから第 2 期間、待っても特別遊技状態が発生しない場合があり得ることから、特別遊技状態の実行が確定している所定待機状態となっている遊技機であるか否かを即座に判定することができず、かつ当該判定まで第 2 期間の長さ以上の時間を要し、特別遊技状態の実行が確定している所定待機状態となっているパチンコ機を見つけ出すことが困難である。したがって、本特徴によれば、ホール内の空席の遊技機に対して順に遊技球を 1 個（又は数個）発射させて 1 個の遊技球を特定入球領域に入球させることによって、特別遊技状態の実行が確定している所定待機状態となっているパチンコ機を見つけ出して、当該パチンコ機から不当な利益を得ようとする左一発ハイエナの発生を抑制することができる。この結果、遊技の健全性の向上をいっそう図ることができる。

#### 【 8 0 0 9 】

##### [ 特徴 y V 7 ]

特徴 y V 1 から特徴 y V 6 までのいずれか一つに記載の遊技機であって、

前記特定入球領域に遊技球が入球した場合に前記特別遊技状態を発生させる場合と、前記特定入球領域に遊技球が入球しても前記特別遊技状態を発生させない場合とがあり、

前記発生させる場合には、

前記特定入球領域に遊技球が入球してから第 1 期間の経過後に前記特別遊技状態を発生させる第 1 の場合と、

前記特定入球領域に遊技球が入球してから前記第 1 期間よりも長い第 2 期間の経過後に前記特別遊技状態を発生させる第 2 の場合と、

が含まれ、

前記特定入球領域に遊技球が入球した後に、前記第 1 の場合と前記第 2 の場合と前記発生させない場合とで異なる演出を実行可能な手段を備える

ことを特徴とする遊技機。

【 8 0 1 0 】

本特徴によれば、特定入球領域に遊技球が入球してから第 1 期間の経過後に特別遊技状態を発生させる第 1 の場合と、特定入球領域に遊技球が入球してから第 1 期間よりも長い第 2 期間の経過後に特別遊技状態を発生させる第 2 の場合と、特定入球領域に遊技球が入球しても特別遊技状態を発生させない場合とが有ることから、所定待機状態中に特定入球領域に遊技球が入球したにもかかわらず、特定入球領域に遊技球が入球してから第 2 期間、待っても、特別遊技状態が発生しないことがあり得る。先に説明した特徴 y V 1 の遊技機では、特別遊技状態の実行が確定している所定待機状態において、報知手段が非報知態様となっていることから、空席の遊技機の中から報知手段が報知態様になっている遊技機を探すことによって、特別遊技状態の実行が確定している所定待機状態となっている遊技機を見つけ出すことはできない。しかしながら、特徴 y V 1 の遊技機において、仮に、特定入球領域に遊技球が入球した場合に特別遊技状態を必ず発生させる構成とした場合には、空席の遊技機を探して、当該空席の遊技機に着席して左打ちで遊技球を 1 個（又は数個）発射させて 1 個の遊技球を特定入球領域に入球させるだけで、特別遊技状態の実行が確定している所定待機状態となっている遊技機であるか否かを判別することが可能となる。このために、特徴 y V 1 の遊技機によれば、ホール内の空席の遊技機に対して順に遊技球を 1 個（又は数個）発射させて 1 個の遊技球を特定入球領域に入球させることによって、特別遊技状態の実行が確定している所定待機状態となっているパチンコ機を見つけ出して、当該パチンコ機から不当な利益を得ようとするハイエナ（いわば左一発ハイエナ）の発生を許容してしまう。これに対して、本特徴では、空席の遊技機を探して、当該空席の遊技機に着席して、第 1 の発射態様で遊技球を 1 個（又は数個）発射させて 1 個の遊技球を特定入球領域に入球させただけでは、特定入球領域に遊技球が入球してから第 2 期間、待っても特別遊技状態が発生しない場合があり得ることから、特別遊技状態の実行が確定している所定待機状態となっている遊技機であるか否かを即座に判定することができず、かつ当該判定まで第 2 期間の長さ以上の時間を要し、特別遊技状態の実行が確定している所定待機状態となっているパチンコ機を見つけ出すことが困難である。したがって、本特徴によれば、ホール内の空席の遊技機に対して順に遊技球を 1 個（又は数個）発射させて 1 個の遊技球を特定入球領域に入球させることによって、特別遊技状態の実行が確定している所定待機状態となっているパチンコ機を見つけ出して、当該パチンコ機から不当な利益を得ようとする左一発ハイエナの発生を抑制することができる。この結果、遊技の健全性の向上をいっそう図ることができる。

【 8 0 1 1 】

また、本特徴によれば、特定入球領域に遊技球が入球した後に、第 1 の場合と第 2 の場合と特別遊技状態を発生させない場合とで異なる演出を実行可能な手段を備えることから、ハイエナではない通常の遊技者に対しては、特別遊技状態が発生するまでの期間の長さに応じた様々な演出を提供することにより、今回実行されている演出はどの場合に対応した演出であるのだろうかといった期待感を抱かせることができる。このために、遊技の興趣向上を図ることができる。

【 8 0 1 2 】

[ 特徴 y V 8 ]

特徴 y V 1 から特徴 y V 7 までのいずれか一つに記載の遊技機であって、

前記特定入球領域に遊技球が入球した場合に前記特別遊技状態を発生させる場合と、前記特定入球領域に遊技球が入球しても前記特別遊技状態を発生させない場合とが有り、

前記発生させる場合には、

前記特定入球領域に遊技球が入球してから第 1 期間の経過後に前記特別遊技状態を発生させる第 1 の場合と、

前記特定入球領域に遊技球が入球してから前記第 1 期間よりも長い第 2 期間の経過後に



前記特別遊技状態を発生させる第２の場合と、

が含まれ、

前記第１の場合の前記第１期間において、所定の演出を実行可能な手段と、

前記第２の場合の前記第２期間において、前記所定の演出と同一の演出を実行し、当該演出に引き続き前記所定の演出とは相違する演出を実行可能な手段と、

前記特定入球領域に遊技球が入球しても前記特別遊技状態を発生させない場合に、前記特定入球領域への当該遊技球の入球後に前記所定の演出と同一の演出を実行可能な手段と、を備えることを特徴とする遊技機。

#### 【８０１３】

本特徴によれば、特定入球領域に遊技球が入球してから第１期間の経過後に特別遊技状態を発生させる第１の場合と、特定入球領域に遊技球が入球してから第１期間よりも長い第２期間の経過後に特別遊技状態を発生させる第２の場合と、特定入球領域に遊技球が入球しても特別遊技状態を発生させない場合とが有ることから、所定待機状態中に特定入球領域に遊技球が入球したにもかかわらず、特定入球領域に遊技球が入球してから第２期間、待っても、特別遊技状態が発生しないことがあり得る。先に説明した特徴 y V 1 の遊技機では、特別遊技状態の実行が確定している所定待機状態において、報知手段が非報知態様となっていることから、空席の遊技機の中から報知手段が報知態様になっている遊技機を探すことによって、特別遊技状態の実行が確定している所定待機状態となっている遊技機を見つけ出すことはできない。しかしながら、特徴 y V 1 の遊技機において、仮に、特定入球領域に遊技球が入球した場合に特別遊技状態を必ず発生させる構成とした場合には、空席の遊技機を探して、当該空席の遊技機に着席して左打ちで遊技球を１個１個（又は数個）発射させて１個の遊技球を特定入球領域に入球させるだけで、特別遊技状態の実行が確定している所定待機状態となっている遊技機であるか否かを判別することが可能となる。このために、特徴 y V 1 の遊技機によれば、ホール内の空席の遊技機に対して順に遊技球を１個（又は数個）発射させて１個の遊技球を特定入球領域に入球させることによって、特別遊技状態の実行が確定している所定待機状態となっているパチンコ機を見つけ出して、当該パチンコ機から不当な利益を得ようとするハイエナ（いわば左一発ハイエナ）の発生を許容してしまう。これに対して、本特徴では、空席の遊技機を探して、当該空席の遊技機に着席して、第１の発射態様で遊技球を１個（又は数個）発射させて１個の遊技球を特定入球領域に入球させただけでは、特定入球領域に遊技球が入球してから第２期間、待っても特別遊技状態が発生しない場合があり得ることから、特別遊技状態の実行が確定している所定待機状態となっている遊技機であるか否かを判定することができず、かつ当該判定まで第２期間の長さ以上の時間を要し、特別遊技状態の実行が確定している所定待機状態となっているパチンコ機を見つけ出すことが困難である。したがって、本特徴によれば、ホール内の空席の遊技機に対して順に遊技球を１個（又は数個）発射させて１個の遊技球を特定入球領域に入球させることによって、特別遊技状態の実行が確定している所定待機状態となっているパチンコ機を見つけ出して、当該パチンコ機から不当な利益を得ようとする左一発ハイエナの発生を抑制することができる。この結果、遊技の健全性の向上をいっそう図ることができる。

#### 【８０１４】

また、本特徴によれば、第１の場合の第１期間において、所定の演出を実行可能な手段と、第２の場合の第２期間において、所定の演出と同一の演出を実行し、当該演出に引き続き所定の演出とは相違する演出を実行可能な手段と、特定入球領域に遊技球が入球しても特別遊技状態を発生させない場合にも、特定入球領域への当該遊技球の入球後に所定の演出と同一の演出を実行可能な手段とを備えることから、特定入球領域に遊技球が入球してから所定の演出が実行されている期間においては、第１の場合か第２の場合か特別遊技状態が発生しない場合かを遊技者は判別することができず、どのタイミングで特別遊技状態が発生するのか、又は特別遊技状態が発生しないのかといった緊張感を遊技者に抱かせることができるとともに、特別遊技状態が発生しなかった場合には落胆感を抱かせることができる。このために、遊技の興趣向上を図ることができる。

## 【 8 0 1 5 】

## [ 特徴 y V 9 ]

特徴 y V 1 から特徴 y V 8 までのいずれか一つに記載の遊技機であって、  
演出を実行可能な演出実行手段を備え、  
前記演出実行手段は、

前記第 1 の発射態様で遊技球が発射されて前記特定入球領域に遊技球が入球することに  
基づいて前記特別遊技状態が発生し得る場合であっても、推奨される発射態様が前記第 1  
の発射態様（左打ち）であることを報知する演出（左ゲート狙い演出、左打ち報知演出）  
を実行しない手段

を備えることを特徴とする遊技機。

10

## 【 8 0 1 6 】

本特徴によれば、演出を実行可能な演出実行手段を備え、演出実行手段は、第 1 の発射  
態様で遊技球が発射されて特定入球領域に遊技球が入球することに基づいて特別遊技状態  
が発生し得る場合であっても、推奨される発射態様が前記第 1 の発射態様であることを報  
知する演出を実行しない手段を備えることから、特 2 残保留に基づく当たり抽選において  
大当たり当選することによって特別遊技状態の実行が確定している所定待機状態に移行し  
たとしても、推奨される発射態様が第 1 の発射態様であることを報知する演出が実行され  
ない。このために、空席の遊技機の中から、推奨される発射態様が第 1 の発射態様である  
ことを報知する演出が実行されている遊技機を見つけ出して、当該パチンコ機から不当な  
利益を得ようとするハイエナの発生を防止することができる。

20

## 【 8 0 1 7 】

## [ 特徴 y V 1 0 ]

特徴 y V 1 から特徴 y V 9 までのいずれか一つに記載の遊技機であって、

前記特定入球領域に遊技球が入球することに基づいて前記特典入球手段が開放する契機  
が成立した場合に、当該特定入球領域への遊技球の入球に基づいて前記特別遊技状態にお  
けるラウンド遊技の回数を決定するラウンド回数決定手段（変形例 2 における左側ラウン  
ド回数振分装置 3 4 0 ）を備える

ことを特徴とする遊技機。

## 【 8 0 1 8 】

本特徴によれば、特定入球領域に遊技球が入球することに基づいて特典入球手段が開放  
する契機が成立した場合に、当該特定入球領域への遊技球の入球に基づいて特別遊技状態  
におけるラウンド遊技の回数を決定するラウンド回数決定手段を備えることから、特定入  
球領域に遊技球が入球して特典入球手段が開放する契機が成立した場合に、特別遊技状態  
におけるラウンド遊技の回数がいずれになるかといった期待感を遊技者に付与することが  
できる。この結果、遊技の興趣向上を図ることができる。

30

## 【 8 0 1 9 】

## [ 特徴 y V 1 1 ]

特徴 y V 1 から特徴 y V 1 0 までのいずれか一つに記載の遊技機であって、

前記特別遊技状態発生手段は、

前記特定入球領域に遊技球が入球することに基づいて所定の抽選を行い、前記所定の抽  
選の結果が所定結果である場合に、前記特典入球手段が開放する契機を成立させる手段を  
備える

40

ことを特徴とする遊技機。

## 【 8 0 2 0 】

本特徴によれば、特別遊技状態発生手段は、特定入球領域に遊技球が入球することに基  
づいて所定の抽選を行い、所定の抽選の結果が所定結果である場合に、特典入球手段が開  
放する契機を成立させる手段を備えることから、所定の抽選において早く所定結果となっ  
て欲しいといった楽しみを遊技者に提供することができる。この結果、遊技の興趣向上を  
図ることができる。

## 【 8 0 2 1 】

50

## &lt; 特徴 y W 群 &gt;

特徴 y W 群は、上述した各実施形態、変形例、又はこれらの組み合わせから抽出され、主に第 7 実施形態とその変形例から抽出される。

## 【 8 0 2 2 】

## [ 特徴 y W 1 ]

遊技球を発射する発射手段と、

前記発射手段による発射態様が第 1 の発射態様（左打ち）である場合に遊技球が入球可能であり、前記発射手段による発射態様が第 2 の発射態様（右打ち）である場合に遊技球が入球不能である特定入球領域（左側大入賞口作動ゲート 9 5，変形例 1 における大入賞口作動ゲート 2 9 5）と、

前記発射手段による発射態様が前記第 2 の発射態様（右打ち）である場合に遊技球が入球可能な特典入球手段（大入賞口 3 6 a）と、

推奨される前記発射態様が前記第 2 の発射態様であることの報知を行なう報知態様（点灯態様）になり得る報知手段（右打ちランプ 3 9 a）と、

前記特典入球手段に所定の開放を行なわせる特別遊技状態（大入賞口開閉処理を含む開閉実行モード、すなわち大当たり遊技）の実行が確定している所定待機状態（低確低サガ状態 H 1 から移行した待機状態 H 2）において、前記報知手段を前記報知を行なわない非報知態様（消灯態様）に制御する非報知制御手段と、

前記特別遊技状態（大入賞口開閉処理を含む開閉実行モード、すなわち大当たり遊技）の実行中において、前記報知手段を前記報知態様（点灯態様）に制御する報知制御手段と、

前記報知手段が前記非報知態様（消灯態様）に制御されている前記所定待機状態において、前記特定入球領域に遊技球が入球することに基づいて前記特典入球手段が開放する契機が成立した場合に（左側大入賞口作動ゲート 9 5，大入賞口作動ゲート 2 9 5 に遊技球が入球することに基づいて、大入賞口 3 6 a が開放する契機が成立した場合に）、所定制御（大入賞口開閉処理を含む開閉実行モード H 3 を開始させるための制御）の実行後に前記特別遊技状態を発生させる特別遊技状態発生手段と、

を備える遊技機であって、

前記発射手段による発射態様が第 1 の発射態様（左打ち）である場合に、前記特定入球領域に入球する遊技球と、前記特定入球領域に入球しない遊技球とが発生しうる

ことを特徴とする遊技機。

## 【 8 0 2 3 】

本特徴によれば、発射手段による発射態様が第 1 の発射態様（例えば左打ち）である場合に遊技球が入球可能となる特定入球領域が備えられ、特定入球領域に遊技球が入球することに基づいて特典入球手段が開放する契機が成立した場合に、所定制御の実行後に特別遊技状態が発生される。また、推奨される発射態様が第 2 の発射態様であることの報知を行なう報知態様になり得る報知手段が備えられており、特典入球手段に所定の開放を行なわせる特別遊技状態の実行が確定している所定待機状態において、報知手段が前記報知を行なわない非報知態様に制御され、特別遊技状態の実行中において、報知手段が前記報知を行なう報知態様に制御される。

## 【 8 0 2 4 】

ここで、特定入球領域が、発射手段による発射態様が第 2 の発射態様（右打ち）である場合に遊技球が入球可能であり、発射手段による発射態様が第 1 の発射態様（左打ち）である場合に遊技球が入球不能である構成（すなわち、特定入球領域が右側の遊技領域に設けられている構成）を比較例として考えてみる。この比較例では、特典入球手段に所定の開放を行わせる特別遊技状態の実行が確定している所定待機状態において、報知手段が、推奨される発射態様が第 2 の発射態様であることの報知を行なう報知態様（点灯態様）となる。この比較例の遊技機において、遊技者が遊技を終了して席を離れた後に、当該遊技機が特典入球手段に所定の開放を行わせる特別遊技状態の実行が確定している所定待機状態に移行してしまい、特定入球領域への遊技球の入球が発生せずに、特別遊技状態に移行しない状態が続くことがあり、この場合に、遊技者が席を離れた後の当該遊技機において

10

20

30

40

50

、報知手段が、推奨される発射態様が第2の発射態様であることの報知を行なう報知態様を継続する場合があった。この場合に、比較例の遊技機によれば、ホール内において、空席の遊技機の中から報知手段が、推奨される発射態様が第2の発射態様であることの報知を行なう報知態様となっている遊技機を見つけ出して当該パチンコ機から不当な利益を得ようとする者（通称ハイエナ）を発生させるという課題があった。

#### 【8025】

これに対して、本特徴によれば、特定入球領域は、発射手段による発射態様が第1の発射態様である場合に遊技球が入球可能であり、発射手段による発射態様が第2の発射態様（右打ち）である場合に遊技球が入球不能であるので、特典入球手段に所定の開放を行なわせる特別遊技状態の実行が確定している所定待機状態において、報知手段が前記報知を行なわない非報知態様に制御される。したがって、特典入球手段に所定の開放を行なわせる特別遊技状態の実行が確定された状態であっても、この状態を報知手段から知ることができない。この結果、本特徴によれば、上述したようなハイエナの発生を防止することができる。遊技の健全性の向上を図ることができる。

#### 【8026】

さらに、本特徴によれば、発射手段による発射態様が第1の発射態様である場合に、特定入球領域に入球する遊技球と、特定入球領域に入球しない遊技球とが発生しうることから、第1の発射態様（左打ち）で遊技球を1個打っただけでは、特定入球領域に遊技球が入球せずに、特別遊技状態が発生しない場合があり得る。先に説明した特徴yV1の遊技機では、特別遊技状態の実行が確定している所定待機状態において、報知手段が非報知態様となっていることから、空席の遊技機の中から報知手段が報知態様になっている遊技機を探すことによって、特別遊技状態の実行が確定している所定待機状態となっている遊技機を見つけ出すことはできない。しかしながら、特徴yV1の遊技機において、仮に、発射手段による発射態様が第1の発射態様である場合に、発射された遊技球は第1特定入球領域に必ず入球する構成とした場合には、空席の遊技機を探して、当該空席の遊技機に着席して左打ちで遊技球を1個、発射させるだけで、特別遊技状態の実行が確定している所定待機状態となっている遊技機であるか否かを判別することが可能となる。このために、特徴yV1の遊技機によれば、ホール内の空席の遊技機に対して順に遊技球を1個だけ発射させることによって、特別遊技状態の実行が確定している所定待機状態となっているパチンコ機を見つけ出して、当該パチンコ機から不当な利益を得ようとするハイエナ（いわば左一発ハイエナ）の発生を許容してしまう。これに対して、本特徴の遊技機では、空席の遊技機を探して、当該空席の遊技機に着席して、第1の発射態様で遊技球を1個、発射させただけでは、特別遊技状態が発生しない場合があり得ることから、特別遊技状態の実行が確定している所定待機状態となっている遊技機であるか否かを判別することができず、特別遊技状態の実行が確定している所定待機状態となっているパチンコ機を見つけ出すことが困難である。したがって、本特徴によれば、ホール内の空席の遊技機に対して順に遊技球を1個だけ発射させることによって、特別遊技状態の実行が確定している所定待機状態となっているパチンコ機を見つけ出して、当該パチンコ機から不当な利益を得ようとする左一発ハイエナの発生を抑制することができる。この結果、遊技の健全性の向上をいっそう図ることができる。

#### 【8027】

<特徴yX群>

特徴yX群は、上述した各実施形態、変形例、又はこれらの組み合わせから抽出され、主に第7実施形態とその変形例から抽出される。

#### 【8028】

[特徴yX1]

遊技球を発射する発射手段と、

前記発射手段による発射態様が第1の発射態様（左打ち）である場合に遊技球が入球可能であり、前記発射手段による発射態様が第2の発射態様（右打ち）である場合に遊技球が入球不能である特定入球領域（左側大入賞口作動ゲート95，変形例1における大入賞

10

20

30

40

50

口作動ゲート２９５）と、

前記発射手段による発射態様が前記第２の発射態様（右打ち）である場合に遊技球が入球可能な特典入球手段（大入賞口３６ａ）と、

推奨される前記発射態様が前記第２の発射態様であることの報知を行なう報知態様（点灯態様）になり得る報知手段（右打ちランプ３９ａ）と、

前記特典入球手段に所定の開放を行なわせる特別遊技状態（大入賞口開閉処理を含む開閉実行モード、すなわち大当たり遊技）の実行が確定している所定待機状態（低確低サボ状態Ｈ１から移行した待機状態Ｈ２）において、前記報知手段を前記報知を行なわない非報知態様（消灯態様）に制御する非報知制御手段と、

前記特別遊技状態（大入賞口開閉処理を含む開閉実行モード、すなわち大当たり遊技）の実行中において、前記報知手段を前記報知態様（点灯態様）に制御する報知制御手段と、

前記報知手段が前記非報知態様（消灯態様）に制御されている前記所定待機状態において、前記特定入球領域に遊技球が入球することに基づいて前記特典入球手段が開放する契機が成立した場合に（左側大入賞口作動ゲート９５，大入賞口作動ゲート２９５に遊技球が入球することに基づいて、大入賞口３６ａが開放する契機が成立した場合に）、所定制御（大入賞口開閉処理を含む開閉実行モードＨ３を開始させるための制御）の実行後に前記特別遊技状態を発生させる特別遊技状態発生手段と、

を備える遊技機であって、

当該遊技機は、さらに、

前記特定入球領域への遊技球の入球を契機として所定情報を記憶する所定情報記憶手段を備え、

前記特別遊技状態発生手段は、

前記所定情報に基づいて、前記所定制御（開閉実行モードを開始させるための制御）の実行後に前記特別遊技状態を発生させるタイミングを決定する手段を備える

ことを特徴とする遊技機。

#### 【８０２９】

本特徴によれば、発射手段による発射態様が第１の発射態様（例えば左打ち）である場合に遊技球が入球可能となる特定入球領域が備えられ、特定入球領域に遊技球が入球することに基づいて特典入球手段が開放する契機が成立した場合に、所定制御の実行後に特別遊技状態が発生される。また、推奨される発射態様が第２の発射態様であることの報知を行なう報知態様になり得る報知手段が備えられており、特典入球手段に所定の開放を行なわせる特別遊技状態の実行が確定している所定待機状態において、報知手段が前記報知を行なわない非報知態様に制御され、特別遊技状態の実行中において、報知手段が前記報知を行なう報知態様に制御される。

#### 【８０３０】

ここで、特定入球領域が、発射手段による発射態様が第２の発射態様（右打ち）である場合に遊技球が入球可能であり、発射手段による発射態様が第１の発射態様（左打ち）である場合に遊技球が入球不能である構成（すなわち、特定入球領域が右側の遊技領域に設けられている構成）を比較例として考えてみる。この比較例では、特典入球手段に所定の開放を行わせる特別遊技状態の実行が確定している所定待機状態において、報知手段が、推奨される発射態様が第２の発射態様であることの報知を行なう報知態様（点灯態様）となる。この比較例の遊技機において、遊技者が遊技を終了して席を離れた後に、当該遊技機が特典入球手段に所定の開放を行わせる特別遊技状態の実行が確定している所定待機状態に移行してしまい、特定入球領域への遊技球の入球が発生せずに、特別遊技状態に移行しない状態が続くことがあり、この場合に、遊技者が席を離れた後の当該遊技機において、報知手段が、推奨される発射態様が第２の発射態様であることの報知を行なう報知態様を継続する場合があった。この場合に、比較例の遊技機によれば、ホール内において、空席の遊技機の中から報知手段が、推奨される発射態様が第２の発射態様であることの報知を行なう報知態様となっている遊技機を見つけ出して当該パチンコ機から不当な利益を得ようとする者（通称ハイエナ）を発生させるという課題があった。

## 【 8 0 3 1 】

これに対して、本特徴によれば、特定入球領域は、発射手段による発射態様が第 1 の発射態様である場合に遊技球が入球可能であり、発射手段による発射態様が第 2 の発射態様（右打ち）である場合に遊技球が入球不能であるので、特典入球手段に所定の開放を行なわせる特別遊技状態の実行が確定している所定待機状態において、報知手段が前記報知を行なわない非報知態様に制御される。したがって、特典入球手段に所定の開放を行なわせる特別遊技状態の実行が確定された状態であっても、この状態を報知手段から知ることができない。この結果、本特徴によれば、上述したようなハイエナの発生を防止することができる。遊技の健全性の向上を図ることができる。

## 【 8 0 3 2 】

さらに、本特徴によれば、特定入球領域への遊技球の入球を契機として所定情報を記憶する所定情報記憶手段を備え、特別遊技状態発生手段は、所定情報に基づいて、特別遊技状態を発生させるための所定制御を行なうタイミングを決定する手段を備えることから、例えば、遊技者に対して、特定入球領域に遊技球が入球したにもかかわらず特別遊技状態が発生しないという落胆感を一旦付与した上で、その後に突然、特別遊技状態が発生するといった大きな喜びを付与することができる。このため、遊技の興趣向上を図ることができる。

## 【 8 0 3 3 】

< 特徴 y Y 群 >

特徴 y Y 群は、上述した各実施形態、変形例、又はこれらの組み合わせから抽出され、主に第 7 実施形態とその変形例から抽出される。

## 【 8 0 3 4 】

[ 特徴 y Y 1 ]

遊技球を発射する発射手段と、

前記発射手段による発射態様が第 1 の発射態様（左打ち）である場合に遊技球が入球可能であり、前記発射手段による発射態様が第 2 の発射態様（右打ち）である場合に遊技球が入球不能である特定入球領域（左側大入賞口作動ゲート 9 5，変形例 1 における大入賞口作動ゲート 2 9 5）と、

前記発射手段による発射態様が前記第 2 の発射態様（右打ち）である場合に遊技球が入球可能な特典入球手段（大入賞口 3 6 a）と、

推奨される前記発射態様が前記第 2 の発射態様であることの報知を行なう報知態様（点灯態様）になり得る報知手段（右打ちランプ 3 9 a）と、

前記特典入球手段に所定の開放を行なわせる特別遊技状態（大入賞口開閉処理を含む開閉実行モード、すなわち大当たり遊技）の実行が確定している所定待機状態（低確低サバ状態 H 1 から移行した待機状態 H 2）において、前記報知手段を前記報知を行なわない非報知態様（消灯態様）に制御する非報知制御手段と、

前記特別遊技状態（大入賞口開閉処理を含む開閉実行モード、すなわち大当たり遊技）の実行中において、前記報知手段を前記報知態様（点灯態様）に制御する報知制御手段と、

前記報知手段が前記非報知態様（消灯態様）に制御されている前記所定待機状態において、前記特定入球領域に遊技球が入球することに基づいて前記特典入球手段が開放する契機が成立した場合に（左側大入賞口作動ゲート 9 5，大入賞口作動ゲート 2 9 5 に遊技球が入球することに基づいて、大入賞口 3 6 a が開放する契機が成立した場合に）、所定制御（大入賞口開閉処理を含む開閉実行モード H 3 を開始させるための制御）の実行後に前記特別遊技状態を発生させる特別遊技状態発生手段と、

を備える遊技機であって、

前記特定入球領域に遊技球が入球した場合に前記特別遊技状態を発生させる場合と、前記特定入球領域に遊技球が入球しても前記特別遊技状態を発生させない場合とが有り、

当該遊技機は、さらに、

所定の抽選の抽選結果に基づいて、前記発生させる場合と前記発生させない場合とを振り分ける手段を備える

10

20

30

40

50

ことを特徴とする遊技機。

【 8 0 3 5 】

本特徴によれば、発射手段による発射態様が第 1 の発射態様（例えば左打ち）である場合に遊技球が入球可能となる特定入球領域が備えられ、特定入球領域に遊技球が入球することに基づいて特典入球手段が開放する契機が成立した場合に、所定制御の実行後に特別遊技状態が発生される。また、推奨される発射態様が第 2 の発射態様であることの報知を行なう報知態様になり得る報知手段が備えられており、特典入球手段に所定の開放を行なわせる特別遊技状態の実行が確定している所定待機状態において、報知手段が前記報知を行なわない非報知態様に制御され、特別遊技状態の実行中において、報知手段が前記報知を行なう報知態様に制御される。

10

【 8 0 3 6 】

ここで、特定入球領域が、発射手段による発射態様が第 2 の発射態様（右打ち）である場合に遊技球が入球可能であり、発射手段による発射態様が第 1 の発射態様（左打ち）である場合に遊技球が入球不能である構成（すなわち、特定入球領域が右側の遊技領域に設けられている構成）を比較例として考えてみる。この比較例では、特典入球手段に所定の開放を行わせる特別遊技状態の実行が確定している所定待機状態において、報知手段が、推奨される発射態様が第 2 の発射態様であることの報知を行なう報知態様（点灯態様）となる。この比較例の遊技機において、遊技者が遊技を終了して席を離れた後に、当該遊技機が特典入球手段に所定の開放を行わせる特別遊技状態の実行が確定している所定待機状態に移行してしまい、特定入球領域への遊技球の入球が発生せずに、特別遊技状態に移行しない状態が続くことがあり、この場合に、遊技者が席を離れた後の当該遊技機において、報知手段が、推奨される発射態様が第 2 の発射態様であることの報知を行なう報知態様を継続する場合があった。この場合に、比較例の遊技機によれば、ホール内において、空席の遊技機の中から報知手段が、推奨される発射態様が第 2 の発射態様であることの報知を行なう報知態様となっている遊技機を見つけ出して当該パチンコ機から不当な利益を得ようとする者（通称ハイエナ）を発生させるという課題があった。

20

【 8 0 3 7 】

これに対して、本特徴によれば、特定入球領域は、発射手段による発射態様が第 1 の発射態様である場合に遊技球が入球可能であり、発射手段による発射態様が第 2 の発射態様（右打ち）である場合に遊技球が入球不能であるので、特典入球手段に所定の開放を行なわせる特別遊技状態の実行が確定している所定待機状態において、報知手段が前記報知を行なわない非報知態様に制御される。したがって、特典入球手段に所定の開放を行わせる特別遊技状態の実行が確定された状態であっても、この状態を報知手段から知ることができない。この結果、本特徴によれば、上述したようなハイエナの発生を防止することができる。遊技の健全性の向上を図ることができる。

30

【 8 0 3 8 】

さらに、本特徴によれば、特定入球領域に遊技球が入球した場合に特別遊技状態を発生させる場合と、特定入球領域に遊技球が入球しても特別遊技状態を発生させない場合とがあり、所定の抽選の抽選結果に基づいて、特別遊技状態を発生させる場合と発生させない場合とを振り分けることから、所定待機状態中に特定入球領域に遊技球が入球したにもかかわらず、抽選結果によっては特別遊技状態が発生しないことがあり得る。先に説明した特徴 y V 1 の遊技機では、特別遊技状態の実行が確定している所定待機状態において、報知手段が非報知態様となっていることから、空席の遊技機の中から報知手段が報知態様となっている遊技機を探すことによって、特別遊技状態の実行が確定している所定待機状態となっている遊技機を見つけ出すことはできない。しかしながら、特徴 y V 1 の遊技機において、仮に、特定入球領域に遊技球が入球した場合に特別遊技状態を必ず発生させる構成とした場合には、空席の遊技機を探して、当該空席の遊技機に着席して左打ちで遊技球を 1 個（又は数個）発射させて 1 個の遊技球を特定入球領域に入球させるだけで、特別遊技状態の実行が確定している所定待機状態となっている遊技機であるか否かを判別することが可能となる。このために、特徴 y V 1 の遊技機によれば、ホール内の空席の遊技機に

40

50

対して順に遊技球を１個（又は数個）発射させて１個の遊技球を特定入球領域に入球させることによって、特別遊技状態の実行が確定している所定待機状態となっているパチンコ機を見つけ出して、当該パチンコ機から不当な利益を得ようとするハイエナ（いわば左一発ハイエナ）の発生を許容してしまう。これに対して、本特徴の遊技機では、空席の遊技機を探して、当該空席の遊技機に着席して、第１の発射態様で遊技球を１個（又は数個）発射させて１個の遊技球を特定入球領域に入球させただけでは、特別遊技状態が発生しない場合があり得ることから、特別遊技状態の実行が確定している所定待機状態となっている遊技機であるか否かを即座に判別することができず、特別遊技状態の実行が確定している所定待機状態となっているパチンコ機を見つけ出すことが困難である。したがって、本特徴によれば、ホール内の空席の遊技機に対して順に遊技球を１個（又は数個）発射させて１個の遊技球を特定入球領域に入球させることによって、特別遊技状態の実行が確定している所定待機状態となっているパチンコ機を見つけ出して、当該パチンコ機から不当な利益を得ようとする左一発ハイエナの発生を抑制することができる。この結果、遊技の健全性の向上をいっそう図ることができる。

10

【８０３９】

&lt;特徴 y Z 群&gt;

特徴 y Z 群は、上述した各実施形態、変形例、又はこれらの組み合わせから抽出され、主に第７実施形態とその変形例から抽出される。

【８０４０】

〔特徴 y Z １〕

20

遊技球を発射する発射手段と、

前記発射手段による発射態様が第１の発射態様（左打ち）である場合に遊技球が入球可能であり、前記発射手段による発射態様が第２の発射態様（右打ち）である場合に遊技球が入球不能である特定入球領域（左側大入賞口作動ゲート 95，変形例 1 における大入賞口作動ゲート 295）と、

前記発射手段による発射態様が前記第２の発射態様（右打ち）である場合に遊技球が入球可能な特典入球手段（大入賞口 36a）と、

推奨される前記発射態様が前記第２の発射態様であることの報知を行なう報知態様（点灯態様）になり得る報知手段（右打ちランプ 39a）と、

前記特典入球手段に所定の開放を行なわせる特別遊技状態（大入賞口開閉処理を含む開閉実行モード、すなわち大当たり遊技）の実行が確定している所定待機状態（低確低サポ状態 H1 から移行した待機状態 H2）において、前記報知手段を前記報知を行なわない非報知態様（消灯態様）に制御する非報知制御手段と、

30

前記特別遊技状態（大入賞口開閉処理を含む開閉実行モード、すなわち大当たり遊技）の実行中において、前記報知手段を前記報知態様（点灯態様）に制御する報知制御手段と、

前記報知手段が前記非報知態様（消灯態様）に制御されている前記所定待機状態において、前記特定入球領域に遊技球が入球することに基づいて前記特典入球手段が開放する契機が成立した場合に（左側大入賞口作動ゲート 95，大入賞口作動ゲート 295 に遊技球が入球することに基づいて、大入賞口 36a が開放する契機が成立した場合に）、所定制御（大入賞口開閉処理を含む開閉実行モード H3 を開始させるための制御）の実行後に前記特別遊技状態を発生させる特別遊技状態発生手段と、

40

を備える遊技機であって、

前記特定入球領域に遊技球が入球した場合に前記特別遊技状態を発生させる場合と、前記特定入球領域に遊技球が入球しても前記特別遊技状態を発生させない場合とがあり、

当該遊技機は、さらに、

前記特定入球領域に遊技球が入球した後に、前記発生させる場合と前記発生させない場合とで異なる演出を実行可能な手段を備える

ことを特徴とする遊技機。

【８０４１】

本特徴によれば、発射手段による発射態様が第１の発射態様（例えば左打ち）である場

50



合に遊技球が入球可能となる特定入球領域が備えられ、特定入球領域に遊技球が入球することに基づいて特典入球手段が開放する契機が成立した場合に、所定制御の実行後に特別遊技状態が発生される。また、推奨される発射態様が第2の発射態様であることの報知を行なう報知態様になり得る報知手段が備えられており、特典入球手段に所定の開放を行なわせる特別遊技状態の実行が確定している所定待機状態において、報知手段が前記報知を行なわない非報知態様に制御され、特別遊技状態の実行中において、報知手段が前記報知を行なう報知態様に制御される。

#### 【8042】

ここで、特定入球領域が、発射手段による発射態様が第2の発射態様（右打ち）である場合に遊技球が入球可能であり、発射手段による発射態様が第1の発射態様（左打ち）である場合に遊技球が入球不能である構成（すなわち、特定入球領域が右側の遊技領域に設けられている構成）を比較例として考えてみる。この比較例では、特典入球手段に所定の開放を行わせる特別遊技状態の実行が確定している所定待機状態において、報知手段が、推奨される発射態様が第2の発射態様であることの報知を行なう報知態様（点灯態様）となる。この比較例の遊技機において、遊技者が遊技を終了して席を離れた後に、当該遊技機が特典入球手段に所定の開放を行わせる特別遊技状態の実行が確定している所定待機状態に移行してしまい、特定入球領域への遊技球の入球が発生せずに、特別遊技状態に移行しない状態が続くことがあり、この場合に、遊技者が席を離れた後の当該遊技機において、報知手段が、推奨される発射態様が第2の発射態様であることの報知を行なう報知態様を継続する場合があった。この場合に、比較例の遊技機によれば、ホール内において、空席の遊技機の中から報知手段が、推奨される発射態様が第2の発射態様であることの報知を行なう報知態様となっている遊技機を見つけ出して当該パチンコ機から不当な利益を得ようとする者（通称ハイエナ）が発生させるという課題があった。

#### 【8043】

これに対して、本特徴によれば、特定入球領域は、発射手段による発射態様が第1の発射態様である場合に遊技球が入球可能であり、発射手段による発射態様が第2の発射態様（右打ち）である場合に遊技球が入球不能であるので、特典入球手段に所定の開放を行なわせる特別遊技状態の実行が確定している所定待機状態において、報知手段が前記報知を行なわない非報知態様に制御される。したがって、特典入球手段に所定の開放を行わせる特別遊技状態の実行が確定された状態であっても、この状態を報知手段から知ることができない。この結果、本特徴によれば、上述したようなハイエナの発生を防止することができる。遊技の健全性の向上を図ることができる。

#### 【8044】

さらに、本特徴によれば、特定入球領域に遊技球が入球した場合に特別遊技状態が発生させる場合と、特定入球領域に遊技球が入球しても特別遊技状態が発生させない場合とが有ることから、所定待機状態中に特定入球領域に遊技球が入球したにもかかわらず特別遊技状態が発生しないことがあり得る。先に説明した特徴y V 1の遊技機では、特別遊技状態の実行が確定している所定待機状態において、報知手段が非報知態様となっていることから、空席の遊技機の中から報知手段が報知態様になっている遊技機を探すことによって、特別遊技状態の実行が確定している所定待機状態となっている遊技機を見つけ出すことはできない。しかしながら、特徴y V 1の遊技機において、仮に、特定入球領域に遊技球が入球した場合に特別遊技状態を必ず発生させる構成とした場合には、空席の遊技機を探して、当該空席の遊技機に着席して左打ちで遊技球を1個（又は数個）発射させて1個の遊技球を特定入球領域に入球させるだけで、特別遊技状態の実行が確定している所定待機状態となっている遊技機であるか否かを判別することが可能となる。このために、特徴y V 1の遊技機によれば、ホール内の空席の遊技機に対して順に遊技球を1個（又は数個）発射させて1個の遊技球を特定入球領域に入球させることによって、特別遊技状態の実行が確定している所定待機状態となっているパチンコ機を見つけ出して、当該パチンコ機から不当な利益を得ようとするハイエナ（いわば左一発ハイエナ）の発生を許容してしまう。これに対して、本特徴では、空席の遊技機を探して、当該空席の遊技機に着席して、第

1の発射態様で遊技球を1個(又は数個)発射させて1個の遊技球を特定入球領域に入球させただけでは、特別遊技状態が発生しない場合があり得ることから、特別遊技状態の実行が確定している所定待機状態となっている遊技機であるか否かを即座に判別することができず、特別遊技状態の実行が確定している所定待機状態となっているパチンコ機を見つけ出すことが困難である。したがって、本特徴によれば、ホール内の空席の遊技機に対して順に遊技球を1個(又は数個)発射させて1個の遊技球を特定入球領域に入球させることによって、特別遊技状態の実行が確定している所定待機状態となっているパチンコ機を見つけ出して、当該パチンコ機から不当な利益を得ようとする左一発ハイエナの発生を抑制することができる。この結果、遊技の健全性の向上をいっそう図ることができる。

【8045】

10

また、本特徴によれば、特定入球領域に遊技球が入球した後に、特別遊技状態を発生させる場合と発生させない場合とで異なる演出を実行可能な手段を備えることから、ハイエナではない通常の遊技者に対しては、特定入球領域に遊技球が入球した場合に、特別遊技状態を発生させる場合に対応した演出が実行されて特別遊技状態が発生して欲しいといった期待感を抱かせることができる。このために、遊技の興趣向上を図ることができる。

【8046】

<特徴y 群>

特徴y 群は、上述した各実施形態、変形例、又はこれらの組み合わせから抽出され、主に第7実施形態とその変形例から抽出される。

【8047】

20

[特徴y 1]

遊技球を発射する発射手段と、

前記発射手段による発射態様が第1の発射態様(左打ち)である場合に遊技球が入球可能であり、前記発射手段による発射態様が第2の発射態様(右打ち)である場合に遊技球が入球不能である特定入球領域(左側大入賞口作動ゲート95, 変形例1における大入賞口作動ゲート295)と、

前記発射手段による発射態様が前記第2の発射態様(右打ち)である場合に遊技球が入球可能な特典入球手段(大入賞口36a)と、

推奨される前記発射態様が前記第2の発射態様であることの報知を行なう報知態様(点灯態様)になり得る報知手段(右打ちランプ39a)と、

30

前記特典入球手段に所定の開放を行なわせる特別遊技状態(大入賞口開閉処理を含む開閉実行モード、すなわち大当たり遊技)の実行が確定している所定待機状態(低確低サバ状態H1から移行した待機状態H2)において、前記報知手段を前記報知を行なわない非報知態様(消灯態様)に制御する非報知制御手段と、

前記特別遊技状態(大入賞口開閉処理を含む開閉実行モード、すなわち大当たり遊技)の実行中において、前記報知手段を前記報知態様(点灯態様)に制御する報知制御手段と、

前記報知手段が前記非報知態様(消灯態様)に制御されている前記所定待機状態において、前記特定入球領域に遊技球が入球することに基づいて前記特典入球手段が開放する契機が成立した場合に(左側大入賞口作動ゲート95, 大入賞口作動ゲート295に遊技球が入球することに基づいて、大入賞口36aが開放する契機が成立した場合に)、所定制御(大入賞口開閉処理を含む開閉実行モードH3を開始させるための制御)の実行後に前記特別遊技状態を発生させる特別遊技状態発生手段と、

40

を備える遊技機であって、

前記特定入球領域に遊技球が入球した場合に前記特別遊技状態を発生させる場合と、前記特定入球領域に遊技球が入球しても前記特別遊技状態を発生させない場合とがあり、

前記発生させる場合には、

前記特定入球領域に遊技球が入球してから第1期間の経過後に前記特別遊技状態を発生させる第1の場合と、

前記特定入球領域に遊技球が入球してから前記第1期間よりも長い第2期間の経過後に前記特別遊技状態を発生させる第2の場合と、

50

が含まれ、  
当該遊技機は、さらに、  
所定の抽選の抽選結果に基づいて、前記第 1 の場合と前記第 2 の場合と前記発生させない場合とを振り分ける手段を備える  
ことを特徴とする遊技機。

【 8 0 4 8 】

本特徴によれば、発射手段による発射態様が第 1 の発射態様（例えば左打ち）である場合に遊技球が入球可能となる特定入球領域が備えられ、特定入球領域に遊技球が入球することに基づいて特典入球手段が開放する契機が成立した場合に、所定制御の実行後に特別遊技状態が発生される。また、推奨される発射態様が第 2 の発射態様であることの報知を行なう報知態様になり得る報知手段が備えられており、特典入球手段に所定の開放を行なわせる特別遊技状態の実行が確定している所定待機状態において、報知手段が前記報知を行わない非報知態様に制御され、特別遊技状態の実行中において、報知手段が前記報知を行なう報知態様に制御される。

10

【 8 0 4 9 】

ここで、特定入球領域が、発射手段による発射態様が第 2 の発射態様（右打ち）である場合に遊技球が入球可能であり、発射手段による発射態様が第 1 の発射態様（左打ち）である場合に遊技球が入球不能である構成（すなわち、特定入球領域が右側の遊技領域に設けられている構成）を比較例として考えてみる。この比較例では、特典入球手段に所定の開放を行わせる特別遊技状態の実行が確定している所定待機状態において、報知手段が、推奨される発射態様が第 2 の発射態様であることの報知を行なう報知態様（点灯態様）となる。この比較例の遊技機において、遊技者が遊技を終了して席を離れた後に、当該遊技機が特典入球手段に所定の開放を行わせる特別遊技状態の実行が確定している所定待機状態に移行してしまい、特定入球領域への遊技球の入球が発生せずに、特別遊技状態に移行しない状態が続くことがあり、この場合に、遊技者が席を離れた後の当該遊技機において、報知手段が、推奨される発射態様が第 2 の発射態様であることの報知を行なう報知態様を継続する場合があった。この場合に、比較例の遊技機によれば、ホール内において、空席の遊技機の中から報知手段が、推奨される発射態様が第 2 の発射態様であることの報知を行なう報知態様となっている遊技機を見つけ出して当該パチンコ機から不当な利益を得ようとする者（通称ハイエナ）を発生させるという課題があった。

20

30

【 8 0 5 0 】

これに対して、本特徴によれば、特定入球領域は、発射手段による発射態様が第 1 の発射態様である場合に遊技球が入球可能であり、発射手段による発射態様が第 2 の発射態様（右打ち）である場合に遊技球が入球不能であるので、特典入球手段に所定の開放を行なわせる特別遊技状態の実行が確定している所定待機状態において、報知手段が前記報知を行わない非報知態様に制御される。したがって、特典入球手段に所定の開放を行わせる特別遊技状態の実行が確定された状態であっても、この状態を報知手段から知ることができない。この結果、本特徴によれば、上述したようなハイエナの発生を防止することができる。

【 8 0 5 1 】

40

さらに、本特徴によれば、特定入球領域に遊技球が入球してから第 1 期間の経過後に特別遊技状態を発生させる第 1 の場合と、特定入球領域に遊技球が入球してから第 1 期間よりも長い第 2 期間の経過後に特別遊技状態を発生させる第 2 の場合と、特定入球領域に遊技球が入球しても前記特別遊技状態を発生させない場合とがあり、所定の抽選の抽選結果に基づいて、第 1 の場合と第 2 の場合と発生させない場合とを振り分けることから、所定待機状態中に特定入球領域に遊技球が入球したにもかかわらず、第 2 抽選結果によっては、特定入球領域に遊技球が入球してから第 2 期間、待っても特別遊技状態が発生しないことがあり得る。先に説明した特徴 y V 1 の遊技機では、特別遊技状態の実行が確定している所定待機状態において、報知手段が非報知態様となっていることから、空席の遊技機の中から報知手段が報知態様になっている遊技機を探すことによって、特別遊技状態の実行

50

が確定している所定待機状態となっている遊技機を見つけ出すことはできない。しかしながら、特徴 y V 1 の遊技機において、仮に、特定入球領域に遊技球が入球した場合に特別遊技状態を必ず発生させる構成とした場合には、空席の遊技機を探して、当該空席の遊技機に着席して左打ちで遊技球を 1 個（又は数個）発射させて 1 個の遊技球を特定入球領域に入球させるだけで、特別遊技状態の実行が確定している所定待機状態となっている遊技機であるか否かを判別することが可能となる。このために、特徴 y V 1 の遊技機によれば、ホール内の空席の遊技機に対して順に遊技球を 1 個（又は数個）発射させて 1 個の遊技球を特定入球領域に入球させることによって、特別遊技状態の実行が確定している所定待機状態となっているパチンコ機を見つけ出して、当該パチンコ機から不当な利益を得ようとするハイエナ（いわば左一発ハイエナ）の発生を許容してしまう。これに対して、本特徴では、空席の遊技機を探して、当該空席の遊技機に着席して、第 1 の発射態様で遊技球を 1 個（又は数個）発射させて 1 個の遊技球を特定入球領域に入球させただけでは、特定入球領域に遊技球が入球してから第 2 期間、待っても特別遊技状態が発生しない場合があり得ることから、特別遊技状態の実行が確定している所定待機状態となっている遊技機であるか否かを即座に判定することができず、かつ当該判定まで第 2 期間の長さ以上の時間を要し、特別遊技状態の実行が確定している所定待機状態となっているパチンコ機を見つけ出すことが困難である。したがって、本特徴によれば、ホール内の空席の遊技機に対して順に遊技球を 1 個（又は数個）発射させて 1 個の遊技球を特定入球領域に入球させることによって、特別遊技状態の実行が確定している所定待機状態となっているパチンコ機を見つけ出して、当該パチンコ機から不当な利益を得ようとする左一発ハイエナの発生を抑制することができる。この結果、遊技の健全性の向上をいっそう図ることができる。

10

20

## 【 8 0 5 2 】

## &lt; 特徴 y 群 &gt;

特徴 y 群は、上述した各実施形態、変形例、又はこれらの組み合わせから抽出され、主に第 7 実施形態とその変形例から抽出される。

## 【 8 0 5 3 】

## [ 特徴 y 1 ]

遊技球を発射する発射手段と、

前記発射手段による発射態様が第 1 の発射態様（左打ち）である場合に遊技球が入球可能であり、前記発射手段による発射態様が第 2 の発射態様（右打ち）である場合に遊技球が入球不能である特定入球領域（左側大入賞口作動ゲート 9 5，変形例 1 における大入賞口作動ゲート 2 9 5）と、

30

前記発射手段による発射態様が前記第 2 の発射態様（右打ち）である場合に遊技球が入球可能な特典入球手段（大入賞口 3 6 a）と、

推奨される前記発射態様が前記第 2 の発射態様であることの報知を行なう報知態様（点灯態様）になり得る報知手段（右打ちランプ 3 9 a）と、

前記特典入球手段に所定の開放を行なわせる特別遊技状態（大入賞口開閉処理を含む開閉実行モード、すなわち大当たり遊技）の実行が確定している所定待機状態（低確低サポ状態 H 1 から移行した待機状態 H 2）において、前記報知手段を前記報知を行なわない非報知態様（消灯態様）に制御する非報知制御手段と、

40

前記特別遊技状態（大入賞口開閉処理を含む開閉実行モード、すなわち大当たり遊技）の実行中において、前記報知手段を前記報知態様（点灯態様）に制御する報知制御手段と、

前記報知手段が前記非報知態様（消灯態様）に制御されている前記所定待機状態において、前記特定入球領域に遊技球が入球することに基づいて前記特典入球手段が開放する契機が成立した場合に（左側大入賞口作動ゲート 9 5，大入賞口作動ゲート 2 9 5 に遊技球が入球することに基づいて、大入賞口 3 6 a が開放する契機が成立した場合に）、所定制御（大入賞口開閉処理を含む開閉実行モード H 3 を開始させるための制御）の実行後に前記特別遊技状態を発生させる特別遊技状態発生手段と、

を備える遊技機であって、

前記特定入球領域に遊技球が入球した場合に前記特別遊技状態を発生させる場合と、前

50

記特定入球領域に遊技球が入球しても前記特別遊技状態を発生させない場合とがあり、

前記発生させる場合には、

前記特定入球領域に遊技球が入球してから第1期間の経過後に前記特別遊技状態を発生させる第1の場合と、

前記特定入球領域に遊技球が入球してから前記第1期間よりも長い第2期間の経過後に前記特別遊技状態を発生させる第2の場合と、

が含まれ、

当該遊技機は、さらに、

前記特定入球領域に遊技球が入球した後に、前記第1の場合と前記第2の場合と前記発生させない場合とで異なる演出を実行可能な手段を備える

ことを特徴とする遊技機。

#### 【8054】

本特徴によれば、発射手段による発射態様が第1の発射態様（例えば左打ち）である場合に遊技球が入球可能となる特定入球領域が備えられ、特定入球領域に遊技球が入球することに基づいて特典入球手段が開放する契機が成立した場合に、所定制御の実行後に特別遊技状態が発生される。また、推奨される発射態様が第2の発射態様であることの報知を行なう報知態様になり得る報知手段が備えられており、特典入球手段に所定の開放を行なわせる特別遊技状態の実行が確定している所定待機状態において、報知手段が前記報知を行なわない非報知態様に制御され、特別遊技状態の実行中において、報知手段が前記報知を行なう報知態様に制御される。

#### 【8055】

ここで、特定入球領域が、発射手段による発射態様が第2の発射態様（右打ち）である場合に遊技球が入球可能であり、発射手段による発射態様が第1の発射態様（左打ち）である場合に遊技球が入球不能である構成（すなわち、特定入球領域が右側の遊技領域に設けられている構成）を比較例として考えてみる。この比較例では、特典入球手段に所定の開放を行わせる特別遊技状態の実行が確定している所定待機状態において、報知手段が、推奨される発射態様が第2の発射態様であることの報知を行なう報知態様（点灯態様）となる。この比較例の遊技機において、遊技者が遊技を終了して席を離れた後に、当該遊技機が特典入球手段に所定の開放を行わせる特別遊技状態の実行が確定している所定待機状態に移行してしまい、特定入球領域への遊技球の入球が発生せずに、特別遊技状態に移行しない状態が続くことがあり、この場合に、遊技者が席を離れた後の当該遊技機において、報知手段が、推奨される発射態様が第2の発射態様であることの報知を行なう報知態様を継続する場合があった。この場合に、比較例の遊技機によれば、ホール内において、空席の遊技機の中から報知手段が、推奨される発射態様が第2の発射態様であることの報知を行なう報知態様となっている遊技機を見つけ出して当該パチンコ機から不当な利益を得ようとする者（通称ハイエナ）を発生させるという課題があった。

#### 【8056】

これに対して、本特徴によれば、特定入球領域は、発射手段による発射態様が第1の発射態様である場合に遊技球が入球可能であり、発射手段による発射態様が第2の発射態様（右打ち）である場合に遊技球が入球不能であるので、特典入球手段に所定の開放を行なわせる特別遊技状態の実行が確定している所定待機状態において、報知手段が前記報知を行なわない非報知態様に制御される。したがって、特典入球手段に所定の開放を行わせる特別遊技状態の実行が確定された状態であっても、この状態を報知手段から知ることができない。この結果、本特徴によれば、上述したようなハイエナの発生を防止することができる。遊技の健全性の向上を図ることができる。

#### 【8057】

さらに、本特徴によれば、特定入球領域に遊技球が入球してから第1期間の経過後に特別遊技状態を発生させる第1の場合と、特定入球領域に遊技球が入球してから第1期間よりも長い第2期間の経過後に特別遊技状態を発生させる第2の場合と、特定入球領域に遊技球が入球しても特別遊技状態を発生させない場合とが有ることから、所定待機状態中に

10

20

30

40

50

特定入球領域に遊技球が入球したにもかかわらず、特定入球領域に遊技球が入球してから第2期間、待っても、特別遊技状態が発生しないことがあり得る。先に説明した特徴y V 1の遊技機では、特別遊技状態の実行が確定している所定待機状態において、報知手段が非報知態様となっていることから、空席の遊技機の中から報知手段が報知態様になっている遊技機を探すことによって、特別遊技状態の実行が確定している所定待機状態となっている遊技機を見つけ出すことはできない。しかしながら、特徴y V 1の遊技機において、仮に、特定入球領域に遊技球が入球した場合に特別遊技状態を必ず発生させる構成とした場合には、空席の遊技機を探して、当該空席の遊技機に着席して左打ちで遊技球を1個（又は数個）発射させて1個の遊技球を特定入球領域に入球させるだけで、特別遊技状態の実行が確定している所定待機状態となっている遊技機であるか否かを判別することが可能となる。このために、特徴y V 1の遊技機によれば、ホール内の空席の遊技機に対して順に遊技球を1個（又は数個）発射させて1個の遊技球を特定入球領域に入球させることによって、特別遊技状態の実行が確定している所定待機状態となっているパチンコ機を見つけ出して、当該パチンコ機から不当な利益を得ようとするハイエナ（いわば左一発ハイエナ）の発生を許容してしまう。これに対して、本特徴では、空席の遊技機を探して、当該空席の遊技機に着席して、第1の発射態様で遊技球を1個（又は数個）発射させて1個の遊技球を特定入球領域に入球させただけでは、特定入球領域に遊技球が入球してから第2期間、待っても特別遊技状態が発生しない場合があり得ることから、特別遊技状態の実行が確定している所定待機状態となっている遊技機であるか否かを即座に判定することができず、かつ当該判定まで第2期間の長さ以上の時間を要し、特別遊技状態の実行が確定している所定待機状態となっているパチンコ機を見つけ出すことが困難である。したがって、本特徴によれば、ホール内の空席の遊技機に対して順に遊技球を1個（又は数個）発射させて1個の遊技球を特定入球領域に入球させることによって、特別遊技状態の実行が確定している所定待機状態となっているパチンコ機を見つけ出して、当該パチンコ機から不当な利益を得ようとする左一発ハイエナの発生を抑制することができる。この結果、遊技の健全性の向上をいっそう図ることができる。

#### 【8058】

また、本特徴によれば、特定入球領域に遊技球が入球した後に、第1の場合と第2の場合と特別遊技状態を発生させない場合とで異なる演出を実行可能な手段を備えることから、ハイエナではない通常の遊技者に対しては、特別遊技状態が発生するまでの期間の長さに応じた様々な演出を提供することにより、今回実行されている演出はどの場合に対応した演出であるのだろうかといった期待感を抱かせることができる。このために、遊技の興趣向上を図ることができる。

#### 【8059】

<特徴y 群>

特徴y 群は、上述した各実施形態、変形例、又はこれらの組み合わせから抽出され、主に第7実施形態とその変形例から抽出される。

#### 【8060】

[特徴y 1]

遊技球を発射する発射手段と、

前記発射手段による発射態様が第1の発射態様（左打ち）である場合に遊技球が入球可能であり、前記発射手段による発射態様が第2の発射態様（右打ち）である場合に遊技球が入球不能である特定入球領域（左側大入賞口作動ゲート95，変形例1における大入賞口作動ゲート295）と、

前記発射手段による発射態様が前記第2の発射態様（右打ち）である場合に遊技球が入球可能な特典入球手段（大入賞口36a）と、

推奨される前記発射態様が前記第2の発射態様であることの報知を行なう報知態様（点灯態様）になり得る報知手段（右打ちランプ39a）と、

前記特典入球手段に所定の開放を行なわせる特別遊技状態（大入賞口開閉処理を含む開閉実行モード、すなわち大当たり遊技）の実行が確定している所定待機状態（低確低サポ

10

20

30

40

50

状態 H 1 から移行した待機状態 H 2 ) において、前記報知手段を前記報知を行なわない非報知態様 ( 消灯態様 ) に制御する非報知制御手段と、

前記特別遊技状態 ( 大入賞口開閉処理を含む開閉実行モード、すなわち大当たり遊技 ) の実行中において、前記報知手段を前記報知態様 ( 点灯態様 ) に制御する報知制御手段と、

前記報知手段が前記非報知態様 ( 消灯態様 ) に制御されている前記所定待機状態において、前記特定入球領域に遊技球が入球することに基づいて前記特典入球手段が開放する契機が成立した場合に ( 左側大入賞口作動ゲート 9 5 , 大入賞口作動ゲート 2 9 5 に遊技球が入球することに基づいて、大入賞口 3 6 a が開放する契機が成立した場合に ) 、所定制御 ( 大入賞口開閉処理を含む開閉実行モード H 3 を開始させるための制御 ) の実行後に前記特別遊技状態を発生させる特別遊技状態発生手段と、

10

を備える遊技機であって、

前記特定入球領域に遊技球が入球した場合に前記特別遊技状態を発生させる場合と、前記特定入球領域に遊技球が入球しても前記特別遊技状態を発生させない場合とがあり、

前記発生させる場合には、

前記特定入球領域に遊技球が入球してから第 1 期間の経過後に前記特別遊技状態を発生させる第 1 の場合と、

前記特定入球領域に遊技球が入球してから前記第 1 期間よりも長い第 2 期間の経過後に前記特別遊技状態を発生させる第 2 の場合と、

が含まれ、

当該遊技機は、さらに、

前記第 1 の場合の前記第 1 期間において、所定の演出を実行可能な手段と、

前記第 2 の場合の前記第 2 期間において、前記所定の演出と同一の演出を実行し、当該演出に引き続き前記所定の演出とは相違する演出を実行可能な手段と、

20

前記特定入球領域に遊技球が入球しても前記特別遊技状態を発生させない場合に、前記特定入球領域への当該遊技球の入球後に前記所定の演出と同一の演出を実行可能な手段と、を備える

ことを特徴とする遊技機。

#### 【 8 0 6 1 】

本特徴によれば、発射手段による発射態様が第 1 の発射態様 ( 例えば左打ち ) である場合に遊技球が入球可能となる特定入球領域が備えられ、特定入球領域に遊技球が入球することに基づいて特典入球手段が開放する契機が成立した場合に、所定制御の実行後に特別遊技状態が発生される。また、推奨される発射態様が第 2 の発射態様であることの報知を行なう報知態様になり得る報知手段が備えられており、特典入球手段に所定の開放を行なわせる特別遊技状態の実行が確定している所定待機状態において、報知手段が前記報知を行なわない非報知態様に制御され、特別遊技状態の実行中において、報知手段が前記報知を行なう報知態様に制御される。

30

#### 【 8 0 6 2 】

ここで、特定入球領域が、発射手段による発射態様が第 2 の発射態様 ( 右打ち ) である場合に遊技球が入球可能であり、発射手段による発射態様が第 1 の発射態様 ( 左打ち ) である場合に遊技球が入球不能である構成 ( すなわち、特定入球領域が右側の遊技領域に設けられている構成 ) を比較例として考えてみる。この比較例では、特典入球手段に所定の開放を行わせる特別遊技状態の実行が確定している所定待機状態において、報知手段が、推奨される発射態様が第 2 の発射態様であることの報知を行なう報知態様 ( 点灯態様 ) となる。この比較例の遊技機において、遊技者が遊技を終了して席を離れた後に、当該遊技機が特典入球手段に所定の開放を行わせる特別遊技状態の実行が確定している所定待機状態に移行してしまい、特定入球領域への遊技球の入球が発生せずに、特別遊技状態に移行しない状態が続くことがあり、この場合に、遊技者が席を離れた後の当該遊技機において、報知手段が、推奨される発射態様が第 2 の発射態様であることの報知を行なう報知態様を継続する場合があった。この場合に、比較例の遊技機によれば、ホール内において、空席の遊技機の中から報知手段が、推奨される発射態様が第 2 の発射態様であることの報知

40

50

を行なう報知態様となっている遊技機を見つけ出して当該パチンコ機から不当な利益を得ようとする者（通称ハイエナ）を発生させるという課題があった。

【 8 0 6 3 】

これに対して、本特徴によれば、特定入球領域は、発射手段による発射態様が第 1 の発射態様である場合に遊技球が入球可能であり、発射手段による発射態様が第 2 の発射態様（右打ち）である場合に遊技球が入球不能であるので、特典入球手段に所定の開放を行なわせる特別遊技状態の実行が確定している所定待機状態において、報知手段が前記報知を行なわない非報知態様に制御される。したがって、特典入球手段に所定の開放を行わせる特別遊技状態の実行が確定された状態であっても、この状態を報知手段から知ることができない。この結果、本特徴によれば、上述したようなハイエナの発生を防止することができる。

10

【 8 0 6 4 】

さらに、本特徴によれば、特定入球領域に遊技球が入球してから第 1 期間の経過後に特別遊技状態を発生させる第 1 の場合と、特定入球領域に遊技球が入球してから第 1 期間よりも長い第 2 期間の経過後に特別遊技状態を発生させる第 2 の場合と、特定入球領域に遊技球が入球しても特別遊技状態を発生させない場合とが有ることから、所定待機状態中に特定入球領域に遊技球が入球したにもかかわらず、特定入球領域に遊技球が入球してから第 2 期間、待っても、特別遊技状態が発生しないことがあり得る。先に説明した特徴 y V 1 の遊技機では、特別遊技状態の実行が確定している所定待機状態において、報知手段が非報知態様となっていることから、空席の遊技機の中から報知手段が報知態様になっている遊技機を探すことによって、特別遊技状態の実行が確定している所定待機状態となっている遊技機を見つけ出すことはできない。しかしながら、特徴 y V 1 の遊技機において、仮に、特定入球領域に遊技球が入球した場合に特別遊技状態を必ず発生させる構成とした場合には、空席の遊技機を探して、当該空席の遊技機に着席して左打ちで遊技球を 1 個 1 個（又は数個）発射させて 1 個の遊技球を特定入球領域に入球させるだけで、特別遊技状態の実行が確定している所定待機状態となっている遊技機であるか否かを判別することが可能となる。このために、特徴 y V 1 の遊技機によれば、ホール内の空席の遊技機に対して順に遊技球を 1 個（又は数個）発射させて 1 個の遊技球を特定入球領域に入球させることによって、特別遊技状態の実行が確定している所定待機状態となっているパチンコ機を見つけ出して、当該パチンコ機から不当な利益を得ようとするハイエナ（いわば左一発ハイエナ）の発生を許容してしまう。これに対して、本特徴では、空席の遊技機を探して、当該空席の遊技機に着席して、第 1 の発射態様で遊技球を 1 個（又は数個）発射させて 1 個の遊技球を特定入球領域に入球させただけでは、特定入球領域に遊技球が入球してから第 2 期間、待っても特別遊技状態が発生しない場合があり得ることから、特別遊技状態の実行が確定している所定待機状態となっている遊技機であるか否かを判定することができず、かつ当該判定まで第 2 期間の長さ以上の時間を要し、特別遊技状態の実行が確定している所定待機状態となっているパチンコ機を見つけ出すことが困難である。したがって、本特徴によれば、ホール内の空席の遊技機に対して順に遊技球を 1 個（又は数個）発射させて 1 個の遊技球を特定入球領域に入球させることによって、特別遊技状態の実行が確定している所定待機状態となっているパチンコ機を見つけ出して、当該パチンコ機から不当な利益を得ようとする左一発ハイエナの発生を抑制することができる。この結果、遊技の健全性の向上をいっそう図ることができる。

20

30

40

【 8 0 6 5 】

また、本特徴によれば、第 1 の場合の第 1 期間において、所定の演出を実行可能な手段と、第 2 の場合の第 2 期間において、所定の演出と同一の演出を実行し、当該演出に引き続き所定の演出とは相違する演出を実行可能な手段と、特定入球領域に遊技球が入球しても特別遊技状態を発生させない場合にも、特定入球領域への当該遊技球の入球後に所定の演出と同一の演出を実行可能な手段とを備えることから、特定入球領域に遊技球が入球してから所定の演出が実行されている期間においては、第 1 の場合か第 2 の場合か特別遊技状態が発生しない場合かを遊技者は判別することができず、どのタイミングで特別遊技状

50



態が発生するのか、又は特別遊技状態が発生しないのかといった緊張感を遊技者に抱かせることができるとともに、特別遊技状態が発生しなかった場合には落胆感を抱かせることができる。このために、遊技の興趣向上を図ることができる。

【 8 0 6 6 】

< 特徴 y 群 >

特徴 y 群は、上述した各実施形態、変形例、又はこれらの組み合わせから抽出され、主に第 7 実施形態とその変形例から抽出される。

【 8 0 6 7 】

[ 特徴 y 1 ]

遊技球を発射する発射手段と、

前記発射手段による発射態様が第 1 の発射態様（左打ち）である場合に遊技球が入球可能であり、前記発射手段による発射態様が第 2 の発射態様（右打ち）である場合に遊技球が入球不能である特定入球領域（左側大入賞口作動ゲート 9 5，変形例 1 における大入賞口作動ゲート 2 9 5）と、

前記発射手段による発射態様が前記第 2 の発射態様（右打ち）である場合に遊技球が入球可能な特典入球手段（大入賞口 3 6 a）と、

推奨される前記発射態様が前記第 2 の発射態様であることの報知を行なう報知態様（点灯態様）になり得る報知手段（右打ちランプ 3 9 a）と、

前記特典入球手段に所定の開放を行なわせる特別遊技状態（大入賞口開閉処理を含む開閉実行モード、すなわち大当たり遊技）の実行が確定している所定待機状態（低確低サボ状態 H 1 から移行した待機状態 H 2）において、前記報知手段を前記報知を行なわない非報知態様（消灯態様）に制御する非報知制御手段と、

前記特別遊技状態（大入賞口開閉処理を含む開閉実行モード、すなわち大当たり遊技）の実行中において、前記報知手段を前記報知態様（点灯態様）に制御する報知制御手段と、

前記報知手段が前記非報知態様（消灯態様）に制御されている前記所定待機状態において、前記特定入球領域に遊技球が入球することに基づいて前記特典入球手段が開放する契機が成立した場合に（左側大入賞口作動ゲート 9 5，大入賞口作動ゲート 2 9 5 に遊技球が入球することに基づいて、大入賞口 3 6 a が開放する契機が成立した場合に）、所定制御（大入賞口開閉処理を含む開閉実行モード H 3 を開始させるための制御）の実行後に前記特別遊技状態を発生させる特別遊技状態発生手段と、

を備える遊技機であって、

当該遊技機は、さらに、

演出を実行可能な演出実行手段を備え、

前記演出実行手段は、

前記第 1 の発射態様で遊技球が発射されて前記特定入球領域に遊技球が入球することに基づいて前記特別遊技状態が発生し得る場合であっても、推奨される発射態様が前記第 1 の発射態様（左打ち）であることを報知する演出（左ゲート狙い演出、左打ち報知演出）を実行しない手段を備える

ことを特徴とする遊技機。

【 8 0 6 8 】

本特徴によれば、発射手段による発射態様が第 1 の発射態様（例えば左打ち）である場合に遊技球が入球可能となる特定入球領域が備えられ、特定入球領域に遊技球が入球することに基づいて特典入球手段が開放する契機が成立した場合に、所定制御の実行後に特別遊技状態が発生される。また、推奨される発射態様が第 2 の発射態様であることの報知を行なう報知態様になり得る報知手段が備えられており、特典入球手段に所定の開放を行なわせる特別遊技状態の実行が確定している所定待機状態において、報知手段が前記報知を行なわない非報知態様に制御され、特別遊技状態の実行中において、報知手段が前記報知を行なう報知態様に制御される。

【 8 0 6 9 】

ここで、特定入球領域が、発射手段による発射態様が第 2 の発射態様（右打ち）である

10

20

30

40

50

場合に遊技球が入球可能であり、発射手段による発射態様が第１の発射態様（左打ち）である場合に遊技球が入球不能である構成（すなわち、特定入球領域が右側の遊技領域に設けられている構成）を比較例として考えてみる。この比較例では、特典入球手段に所定の開放を行わせる特別遊技状態の実行が確定している所定待機状態において、報知手段が、推奨される発射態様が第２の発射態様であることの報知を行なう報知態様（点灯態様）となる。この比較例の遊技機において、遊技者が遊技を終了して席を離れた後に、当該遊技機が特典入球手段に所定の開放を行わせる特別遊技状態の実行が確定している所定待機状態に移行してしまい、特定入球領域への遊技球の入球が発生せずに、特別遊技状態に移行しない状態が続くことがあり、この場合に、遊技者が席を離れた後の当該遊技機において、報知手段が、推奨される発射態様が第２の発射態様であることの報知を行なう報知態様を継続する場合があった。この場合に、比較例の遊技機によれば、ホール内において、空席の遊技機の中から報知手段が、推奨される発射態様が第２の発射態様であることの報知を行なう報知態様となっている遊技機を見つけ出して当該パチンコ機から不当な利益を得ようとする者（通称ハイエナ）が発生させるという課題があった。

10

#### 【８０７０】

これに対して、本特徴によれば、特定入球領域は、発射手段による発射態様が第１の発射態様である場合に遊技球が入球可能であり、発射手段による発射態様が第２の発射態様（右打ち）である場合に遊技球が入球不能であるので、特典入球手段に所定の開放を行なわせる特別遊技状態の実行が確定している所定待機状態において、報知手段が前記報知を行なわない非報知態様に制御される。したがって、特典入球手段に所定の開放を行わせる特別遊技状態の実行が確定された状態であっても、この状態を報知手段から知ることができない。この結果、本特徴によれば、上述したようなハイエナの発生を防止することができる。

20

#### 【８０７１】

さらに、本特徴によれば、演出を実行可能な演出実行手段を備え、演出実行手段は、第１の発射態様で遊技球が発射されて特定入球領域に遊技球が入球することに基づいて特別遊技状態が発生し得る場合であっても、推奨される発射態様が前記第１の発射態様であることを報知する演出を実行しない手段を備えることから、特２残保留に基づく当たり抽選において大当たり当選することによって特別遊技状態の実行が確定している所定待機状態に移行したとしても、推奨される発射態様が第１の発射態様であることを報知する演出が実行されない。このために、空席の遊技機の中から、推奨される発射態様が第１の発射態様であることを報知する演出が実行されている遊技機を見つけ出して、当該パチンコ機から不当な利益を得ようとするハイエナの発生を防止することができる。

30

#### 【８０７２】

<特徴 y 群>

特徴 y 群は、上述した各実施形態、変形例、又はこれらの組み合わせから抽出され、主に第７実施形態とその変形例から抽出される。

#### 【８０７３】

[特徴 y １]

遊技球を発射する発射手段と、

40

前記発射手段による発射態様が第１の発射態様（左打ち）である場合に遊技球が入球可能であり、前記発射手段による発射態様が第２の発射態様（右打ち）である場合に遊技球が入球不能である特定入球領域（左側大入賞口作動ゲート 95，変形例 1 における大入賞口作動ゲート 295）と、

前記発射手段による発射態様が前記第２の発射態様（右打ち）である場合に遊技球が入球可能な特典入球手段（大入賞口 36a）と、

推奨される前記発射態様が前記第２の発射態様であることの報知を行なう報知態様（点灯態様）になり得る報知手段（右打ちランプ 39a）と、

前記特典入球手段に所定の開放を行なわせる特別遊技状態（大入賞口開閉処理を含む開閉実行モード、すなわち大当たり遊技）の実行が確定している所定待機状態（低確低サポ

50

状態 H 1 から移行した待機状態 H 2 ) において、前記報知手段を前記報知を行なわない非報知態様 ( 消灯態様 ) に制御する非報知制御手段と、

前記特別遊技状態 ( 大入賞口開閉処理を含む開閉実行モード、すなわち大当たり遊技 ) の実行中において、前記報知手段を前記報知態様 ( 点灯態様 ) に制御する報知制御手段と、

前記報知手段が前記非報知態様 ( 消灯態様 ) に制御されている前記所定待機状態において、前記特定入球領域に遊技球が入球することに基づいて前記特典入球手段が開放する契機が成立した場合に ( 左側大入賞口作動ゲート 9 5 , 大入賞口作動ゲート 2 9 5 に遊技球が入球することに基づいて、大入賞口 3 6 a が開放する契機が成立した場合に ) 、所定制御 ( 大入賞口開閉処理を含む開閉実行モード H 3 を開始させるための制御 ) の実行後に前記特別遊技状態を発生させる特別遊技状態発生手段と、

10

を備える遊技機であって、

当該遊技機は、さらに、

前記特定入球領域に遊技球が入球することに基づいて前記特典入球手段が開放する契機が成立した場合に、当該特定入球領域への遊技球の入球に基づいて前記特別遊技状態におけるラウンド遊技の回数を決定するラウンド回数決定手段 ( 変形例 2 における左側ラウンド回数振分装置 3 4 0 ) を備える

ことを特徴とする遊技機。

#### 【 8 0 7 4 】

本特徴によれば、発射手段による発射態様が第 1 の発射態様 ( 例えば左打ち ) である場合に遊技球が入球可能となる特定入球領域が備えられ、特定入球領域に遊技球が入球することに基づいて特典入球手段が開放する契機が成立した場合に、所定制御の実行後に特別遊技状態が発生される。また、推奨される発射態様が第 2 の発射態様であることの報知を行なう報知態様になり得る報知手段が備えられており、特典入球手段に所定の開放を行なわせる特別遊技状態の実行が確定している所定待機状態において、報知手段が前記報知を行なわない非報知態様に制御され、特別遊技状態の実行中において、報知手段が前記報知を行なう報知態様に制御される。

20

#### 【 8 0 7 5 】

ここで、特定入球領域が、発射手段による発射態様が第 2 の発射態様 ( 右打ち ) である場合に遊技球が入球可能であり、発射手段による発射態様が第 1 の発射態様 ( 左打ち ) である場合に遊技球が入球不能である構成 ( すなわち、特定入球領域が右側の遊技領域に設けられている構成 ) を比較例として考えてみる。この比較例では、特典入球手段に所定の開放を行わせる特別遊技状態の実行が確定している所定待機状態において、報知手段が、推奨される発射態様が第 2 の発射態様であることの報知を行なう報知態様 ( 点灯態様 ) となる。この比較例の遊技機において、遊技者が遊技を終了して席を離れた後に、当該遊技機が特典入球手段に所定の開放を行わせる特別遊技状態の実行が確定している所定待機状態に移行してしまい、特定入球領域への遊技球の入球が発生せずに、特別遊技状態に移行しない状態が続くことがあり、この場合に、遊技者が席を離れた後の当該遊技機において、報知手段が、推奨される発射態様が第 2 の発射態様であることの報知を行なう報知態様を継続する場合があった。この場合に、比較例の遊技機によれば、ホール内において、空席の遊技機の中から報知手段が、推奨される発射態様が第 2 の発射態様であることの報知を行なう報知態様となっている遊技機を見つけ出して当該パチンコ機から不当な利益を得ようとする者 ( 通称ハイエナ ) を発生させるという課題があった。

30

40

#### 【 8 0 7 6 】

これに対して、本特徴によれば、特定入球領域は、発射手段による発射態様が第 1 の発射態様である場合に遊技球が入球可能であり、発射手段による発射態様が第 2 の発射態様 ( 右打ち ) である場合に遊技球が入球不能であるので、特典入球手段に所定の開放を行なわせる特別遊技状態の実行が確定している所定待機状態において、報知手段が前記報知を行なわない非報知態様に制御される。したがって、特典入球手段に所定の開放を行わせる特別遊技状態の実行が確定された状態であっても、この状態を報知手段から知ることができない。この結果、本特徴によれば、上述したようなハイエナの発生を防止することがで

50

き、遊技の健全性の向上を図ることができる。

【 8 0 7 7 】

さらに、本特徴によれば、特定入球領域に遊技球が入球することに基づいて特典入球手段が開放する契機が成立した場合に、当該特定入球領域への遊技球の入球に基づいて特別遊技状態におけるラウンド遊技の回数を決定するラウンド回数決定手段を備えることから、特定入球領域に遊技球が入球して特典入球手段が開放する契機が成立した場合に、特別遊技状態におけるラウンド遊技の回数がいずれになるかといった期待感を遊技者に付与することができる。この結果、遊技の興趣向上を図ることができる。

【 8 0 7 8 】

< 特徴 y 群 >

特徴 y 群は、上述した各実施形態、変形例、又はこれらの組み合わせから抽出され、主に第 7 実施形態とその変形例から抽出される。

【 8 0 7 9 】

[ 特徴 y 1 ]

遊技球を発射する発射手段と、

前記発射手段による発射態様が第 1 の発射態様（左打ち）である場合に遊技球が入球可能であり、前記発射手段による発射態様が第 2 の発射態様（右打ち）である場合に遊技球が入球不能である特定入球領域（左側大入賞口作動ゲート 9 5，変形例 1 における大入賞口作動ゲート 2 9 5）と、

前記発射手段による発射態様が前記第 2 の発射態様（右打ち）である場合に遊技球が入球可能な特典入球手段（大入賞口 3 6 a）と、

推奨される前記発射態様が前記第 2 の発射態様であることの報知を行なう報知態様（点灯態様）になり得る報知手段（右打ちランプ 3 9 a）と、

前記特典入球手段に所定の開放を行なわせる特別遊技状態（大入賞口開閉処理を含む開閉実行モード、すなわち大当たり遊技）の実行が確定している所定待機状態（低確低サボ状態 H 1 から移行した待機状態 H 2）において、前記報知手段を前記報知を行なわない非報知態様（消灯態様）に制御する非報知制御手段と、

前記特別遊技状態（大入賞口開閉処理を含む開閉実行モード、すなわち大当たり遊技）の実行中において、前記報知手段を前記報知態様（点灯態様）に制御する報知制御手段と、

前記報知手段が前記非報知態様（消灯態様）に制御されている前記所定待機状態において、前記特定入球領域に遊技球が入球することに基づいて前記特典入球手段が開放する契機が成立した場合に（左側大入賞口作動ゲート 9 5，大入賞口作動ゲート 2 9 5 に遊技球が入球することに基づいて、大入賞口 3 6 a が開放する契機が成立した場合に）、所定制御（大入賞口開閉処理を含む開閉実行モード H 3 を開始させるための制御）の実行後に前記特別遊技状態を発生させる特別遊技状態発生手段と、

を備える遊技機であって、

前記特別遊技状態発生手段は、

前記特定入球領域に遊技球が入球することに基づいて所定の抽選を行い、前記所定の抽選の結果が所定結果である場合に、前記特典入球手段が開放する契機を成立させる手段を備える

ことを特徴とする遊技機。

【 8 0 8 0 】

本特徴によれば、発射手段による発射態様が第 1 の発射態様（例えば左打ち）である場合に遊技球が入球可能となる特定入球領域が備えられ、特定入球領域に遊技球が入球することに基づいて特典入球手段が開放する契機が成立した場合に、所定制御の実行後に特別遊技状態が発生される。また、推奨される発射態様が第 2 の発射態様であることの報知を行なう報知態様になり得る報知手段が備えられており、特典入球手段に所定の開放を行なわせる特別遊技状態の実行が確定している所定待機状態において、報知手段が前記報知を行なわない非報知態様に制御され、特別遊技状態の実行中において、報知手段が前記報知を行なう報知態様に制御される。

10

20

30

40

50

## 【 8 0 8 1 】

ここで、特定入球領域が、発射手段による発射態様が第2の発射態様（右打ち）である場合に遊技球が入球可能であり、発射手段による発射態様が第1の発射態様（左打ち）である場合に遊技球が入球不能である構成（すなわち、特定入球領域が右側の遊技領域に設けられている構成）を比較例として考えてみる。この比較例では、特典入球手段に所定の開放を行わせる特別遊技状態の実行が確定している所定待機状態において、報知手段が、推奨される発射態様が第2の発射態様であることの報知を行なう報知態様（点灯態様）となる。この比較例の遊技機において、遊技者が遊技を終了して席を離れた後に、当該遊技機が特典入球手段に所定の開放を行わせる特別遊技状態の実行が確定している所定待機状態に移行してしまい、特定入球領域への遊技球の入球が発生せずに、特別遊技状態に移行しない状態が続くことがあり、この場合に、遊技者が席を離れた後の当該遊技機において、報知手段が、推奨される発射態様が第2の発射態様であることの報知を行なう報知態様を継続する場合があった。この場合に、比較例の遊技機によれば、ホール内において、空席の遊技機の中から報知手段が、推奨される発射態様が第2の発射態様であることの報知を行なう報知態様となっている遊技機を見つけ出して当該パチンコ機から不当な利益を得ようとする者（通称ハイエナ）を発生させるという課題があった。

10

## 【 8 0 8 2 】

これに対して、本特徴によれば、特定入球領域は、発射手段による発射態様が第1の発射態様である場合に遊技球が入球可能であり、発射手段による発射態様が第2の発射態様（右打ち）である場合に遊技球が入球不能であるので、特典入球手段に所定の開放を行なわせる特別遊技状態の実行が確定している所定待機状態において、報知手段が前記報知を行なわない非報知態様に制御される。したがって、特典入球手段に所定の開放を行わせる特別遊技状態の実行が確定された状態であっても、この状態を報知手段から知ることができない。この結果、本特徴によれば、上述したようなハイエナの発生を防止することができる。遊技の健全性の向上を図ることができる。

20

## 【 8 0 8 3 】

さらに、本特徴によれば、特別遊技状態発生手段は、特定入球領域に遊技球が入球することに基づいて所定の抽選を行い、所定の抽選の結果が所定結果である場合に、特典入球手段が開放する契機を成立させる手段を備えることから、所定の抽選において早く所定結果となって欲しいといった楽しみを遊技者に提供することができる。この結果、遊技の興趣向上を図ることができる。

30

## 【 8 0 8 4 】

< 特徴 z A 群 >

特徴 z A 群は、上述した各実施形態、変形例、又はこれらの組み合わせから抽出され、主に第8実施形態及びその変形例から抽出される。

## 【 8 0 8 5 】

[ 特徴 z A 1 ]

遊技球が入球可能な入球口を有する第1入球領域（第2特図始動口34）と、

前記第1入球領域への遊技球の入球に基づいて所定抽選（第2特図抽選）を実行可能な抽選実行手段と、

40

前記第1入球領域より下方側に設けられ、遊技球を第1流路（第2特別電動役物58bへの第1ルート36b1）と第2流路（右側アウト口43rへの第2ルート36b2）とに少なくとも振り分け可能な振分手段（第2振分釘群36b）と、

前記振分手段より下方側に設けられ、遊技球が入球可能な入球口を有する第2入球領域（特別入賞口32s）と、

遊技球が入球可能な入球口を有する第3入球領域（第2大入賞口58a）と、

前記第3入球領域の入球口を入球可能状態（開放状態）と入球不能状態（閉鎖状態）とに切替可能な切替手段（第2特別電動役物58b）と、

を備える遊技機であって、

遊技者にとっての価値は、前記第1流路の方が前記第2流路よりも高く、

50

前記振分手段は、遊技球を振り分ける場合に、前記第 1 流路よりも前記第 2 流路に多くの遊技球を振り分けるように構成されており、

当該遊技機は、さらに、

前記所定抽選の結果が所定結果（特図小当たり）である場合に前記切替手段を前記入球可能状態に移行させる移行手段と、

前記所定抽選の結果が前記所定結果である場合に所定期間の変動表示を実行可能な変動表示手段（第 2 特別図柄表示部 3 7 b）と、

前記変動表示の変動表示時間（第 2 特図変動時間）として、第 1 期間（短変動時間（0 . 1 秒））と、前記第 1 期間よりも長い第 2 期間（長変動時間（2 0 秒 ~ 1 8 0 秒））とを所定の条件に応じて設定する設定手段と、

を備え、

前記切替手段は、遊技球を所定期間転動させて前記第 3 入球領域に入球させ得る転動手段（第 2 特別電動役物 5 8 b の板状部材）を備え、

前記設定手段によって前記変動表示時間として前記第 2 期間が設定されている場合に前記切替手段は前記入球不能状態に設定され、前記振分手段によって前記第 1 流路に振り分けられた遊技球は前記第 2 入球領域に入球可能である

ことを特徴とする遊技機。

#### 【 8 0 8 6 】

本特徴によれば、振分手段（第 2 振分釘群 3 6 b）に到達した多くの遊技球は、遊技者にとっての価値が第 1 流路（第 1 ルート 3 6 b 1）よりも低い第 2 流路（第 2 ルート 3 6 b 2）に振り分けられる。一方、振分手段（第 2 振分釘群 3 6 b）に到達した残りの少ない遊技球が、遊技者にとっての価値が第 2 流路（第 2 ルート 3 6 b 2）よりも高い第 1 流路（第 1 ルート 3 6 b 1）に振り分けられ、遊技者にとっての価値が高い切替手段（第 2 特別電動役物 5 8 b）に到達する。したがって、振分手段（第 2 振分釘群 3 6 b）に到達した多くの遊技球が遊技者にとっての価値が高い切替手段（第 2 特別電動役物 5 8 b）に到達してしまつて遊技者にとって過度に有利な状況となってしまうことを抑制することができる。

#### 【 8 0 8 7 】

そして、本特徴によれば、所定抽選（第 2 特図抽選）の結果が所定結果（特図小当たり）である場合の変動表示時間（第 2 特図変動時間）として第 1 期間（短変動時間（0 . 1 秒））が設定されている場合には、入球不能状態（閉鎖状態）に設定されている切替手段（第 2 特別電動役物 5 8 b）の転動手段（板状部材）の上を転動中の遊技球は、当該遊技球が転動手段（板状部材）の上を転動し切る前に第 1 期間（通常状態 F 1 にて設定される短変動時間（0 . 1 秒））が経過して切替手段（第 2 特別電動役物 5 8 b）が入球可能状態となるので、第 3 入球領域（第 2 大入賞口 5 8 a）に入球することになり、第 2 入球領域（特別入賞口 3 2 s）に到達することができない。

#### 【 8 0 8 8 】

一方、所定抽選（第 2 特図抽選）の結果が所定結果（特図小当たり）である場合の変動表示時間（第 2 特図変動時間）として第 1 期間よりも長い第 2 期間（長変動時間（2 0 秒 ~ 1 8 0 秒））が設定されている場合には、入球不能状態（閉鎖状態）に設定されている切替手段（第 2 特別電動役物 5 8 b）の転動手段（板状部材）の上を転動中の遊技球は、第 2 期間（長変動時間（2 0 秒 ~ 1 8 0 秒））が経過する前に転動手段（板状部材）の上を転動し切って第 2 入球領域（特別入賞口 3 2 s）に到達し、当該第 2 入球領域（特別入賞口 3 2 s）に入球可能となる。

#### 【 8 0 8 9 】

このように、本特徴によれば、変動表示の変動表示時間（第 2 特図変動時間）として設定される期間の長さに応じて、第 1 流路（第 1 ルート 3 6 b 1）に振り分けられた遊技球が、第 2 入球領域（特別入賞口 3 2 s）に到達できずに第 3 入球領域（第 2 大入賞口 5 8 a）に入球する状況と、第 2 入球領域（特別入賞口 3 2 s）に到達して当該第 2 入球領域（特別入賞口 3 2 s）に入球可能な状況とを創出することができる。

10

20

30

40

50

## 【 8 0 9 0 】

この結果、所定抽選（第 2 特図抽選）の結果が所定結果（特図小当たり）である場合の変動表示時間（第 2 特図変動時間）として第 1 期間よりも長い第 2 期間（長変動時間（20 秒～180 秒））が設定される状況においては、遊技者は、遊技球を振分手段（第 2 振分釘群 36 b）に到達させるように発射させることによって、当該変動表示の実行中に利益を得ることが可能となる。したがって、本遊技機によれば、従来の小当たりラッシュを搭載したパチンコ機において生じていた課題、すなわち、小当たりラッシュ中におけるリーチ演出の実行中（変動表示の実行中）は遊技者が利益を得ることができず遊技のテンポが悪くなってしまうといった課題や、リーチ演出の実行中に遊技者が止め打ちもできずに遊技球を浪費させられてしまうといった課題を解決することができる。

10

## 【 8 0 9 1 】

さらに、本遊技機によれば、変動表示時間として設定される期間の長さに対する遊技者の関心を高めることができるとともに、変動表示時間としてより長い期間が設定されて欲しいといった新たな感情を遊技者に抱かせることができ、遊技の興趣向上を図ることができる。

## 【 8 0 9 2 】

## [ 特徴 z A 2 ]

特徴 z A 1 に記載の遊技機であって、

前記第 2 入球領域（特別入賞口 32 s）に遊技球が入球したことによって払い出される賞球（15 個）は、前記第 3 入球領域（第 2 大入賞口 58 a）に遊技球が入球したことによって払い出される賞球（2 個）よりも多い

20

ことを特徴とする遊技機。

## 【 8 0 9 3 】

本特徴では、第 2 入球領域（特別入賞口 32 s）に遊技球が入球したことによって払い出される賞球（15 個）は、第 3 入球領域（第 2 大入賞口 58 a）に遊技球が入球したことによって払い出される賞球（2 個）よりも多い構成を採用している。この構成を採用した理由について説明する。

## 【 8 0 9 4 】

遊技を開始した直後の通常の遊技状態（通常状態 F 1）において遊技者が振分手段（第 2 振分釘群 36 b）を狙って遊技球を発射させた（右打ちをした）場合には、変動表示時間（第 2 特図変動時間）として第 1 期間（短変動時間（0.1 秒））が設定されるので、発射された遊技球は、第 2 入球領域（特別入賞口 32 s）には入球せず、第 3 入球領域（第 2 大入賞口 58 a）に入球することになる。しかしながら、本特徴によれば、第 3 入球領域（第 2 大入賞口 58 a）に遊技球が入球したことによって払い出される賞球は、第 2 入球領域（特別入賞口 32 s）に遊技球が入球したことによって払い出される賞球よりも少ないので、遊技者は、手持ちの遊技球を増加させることができず、メリットがない。したがって、遊技を開始した直後の通常の遊技状態（通常状態 F 1）において遊技者が振分手段（第 2 振分釘群 36 b）を狙って遊技球を発射させること（右打ちをすること）を抑制することができる。

30

## 【 8 0 9 5 】

一方、変動表示時間（第 2 特図変動時間）として第 2 期間（長変動時間（20 秒～120 秒））が設定され得る遊技状態（高確状態 F 3）においては、第 1 流路（第 1 ルート 36 b 1）に振り分けられた遊技球が、第 2 入球領域（特別入賞口 32 s）に到達して当該第 2 入球領域（特別入賞口 32 s）に入球可能な状況となる。そして、本特徴によれば、第 2 入球領域（特別入賞口 32 s）に遊技球が入球する場合の方が、第 3 入球領域（第 2 大入賞口 58 a）に遊技球が入球する場合よりも払い出される賞球が多く、遊技者に有利となるので、変動表示時間（第 2 特図変動時間）としてより長い期間が設定されて欲しいといった新たな感情を遊技者に抱かせることができ、遊技の興趣向上を図ることができる。

40

## 【 8 0 9 6 】

## [ 特徴 z A 3 ]

50

特徴 z A 1 または特徴 z A 2 に記載の遊技機であって、  
前記振分手段（第 2 振分釘群 3 6 b）は、作動しない非作動物（釘）によって構成されている

ことを特徴とする遊技機。

【8097】

本特徴によれば、振分手段（第 2 振分釘群 3 6 b）は、作動しない非作動物（釘）によって構成されている。この構成を採用した理由について説明する。仮に、振分手段（第 2 振分釘群 3 6 b）が作動する作動物である構成を採用した場合には、遊技者が作動物の作動のタイミングを計って遊技球を発射させることによって、価値の高い第 1 流路（第 1 ルート 3 6 b 1）のみに遊技球が振り分けられるようにすることが可能になってしまうおそれがある。

10

【8098】

これに対して、本特徴によれば、振分手段（第 2 振分釘群 3 6 b）は、作動しない非作動物（釘）によって構成されているので、遊技者は、価値の高い第 1 流路（第 1 ルート 3 6 b 1）のみに遊技球が振り分けられるように作動物の作動のタイミングを計って遊技球を発射させるといったことができなくなる。したがって、本遊技機の設計当初の想定どおりの割合で遊技球が振り分けられるようにすることができる。

【8099】

[ 特徴 z A 4 ]

特徴 z A 1 から特徴 z A 3 のいずれか一つに記載の遊技機であって、

20

前記第 2 流路（第 2 ルート 3 6 b 2）に振り分けられた遊技球が入球可能な位置に、遊技球が入球しても賞球を払い出さない入球領域（右側アウト口 4 3 r）を備える

ことを特徴とする遊技機。

【8100】

本特徴によれば、第 2 流路に振り分けられた遊技球が入球可能な位置に、遊技球が入球しても賞球を払い出さない入球領域を備えるので、第 2 流路に振り分けられた遊技球が、本遊技機の設計当初の想定に反して切替手段に到達してしまうことを抑制することができる。

【8101】

[ 特徴 z A 5 ]

特徴 z A 1 から特徴 z A 4 のいずれか一つに記載の遊技機であって、

30

前記所定抽選（第 2 特図抽選）の結果には、前記切替手段を前記入球可能状態に移行させない「外れ」が含まれている

ことを特徴とする遊技機。

【8102】

本特徴によれば、所定抽選の結果には、切替手段を入球可能状態に移行させない「外れ」が含まれており、所定抽選の結果が「外れ」になった場合には、当該変動表示が終了しても、切替手段は入球可能状態に移行しない。この場合、切替手段（第 2 特別電動役物 5 8 b）の転動手段（板状部材）の上を転動中の遊技球は、当該変動表示の終了後も第 2 入球領域（特別入賞口 3 2 s）に到達し、当該第 2 入球領域（特別入賞口 3 2 s）入球することが可能となる。したがって、本特徴によれば、一般的な遊技機においては遊技者に最も不利な結果である「外れ」が、遊技者にとって最も有利な結果になるといった、従来にない新しい遊技を遊技者に提供することができる。

40

【8103】

[ 特徴 z A 6 ]

特徴 z A 1 から特徴 z A 5 のいずれか一つに記載の遊技機であって、

前記第 1 入球領域（第 2 特図始動口 3 4）は、入球した遊技球が遊技領域に残って流通する場合があるように構成されている

ことを特徴とする遊技機。

【8104】

50



本特徴によれば、第 1 入球領域（第 2 特図始動口 3 4）は、入球した遊技球が遊技領域に残って流通する場合があるように構成されているので、例えば、第 1 入球領域（第 2 特図始動口 3 4）に入球した遊技球がその後に振分手段（第 2 振分釘群 3 6 b）に到達する場合がある。特に、本特徴では、振分手段（第 2 振分釘群 3 6 b）に到達する遊技球が増えるほど遊技者にとって有利になる。したがって、第 1 入球領域（第 2 特図始動口 3 4）に入球した遊技球が遊技領域に残るのか否かといった楽しみや、残った場合にその後どのように遊技領域を流通するのかといった楽しみを遊技者に提供することができる。

【 8 1 0 5 】

[ 特徴 z A 7 ]

特徴 z A 1 から特徴 z A 6 のいずれか一つに記載の遊技機であって、

前記第 1 入球領域（第 2 特図始動口 3 4）は、遊技球が入球しても賞球を払い出さないように構成されている

ことを特徴とする遊技機。

【 8 1 0 6 】

本特徴によれば、第 1 入球領域（第 2 特図始動口 3 4）は、遊技球が入球しても賞球を払い出さないように構成されている。この構成を採用した理由について説明する。本遊技機では、遊技を開始した直後の通常の遊技状態（通常状態 F 1）において、遊技者が第 1 入球領域（第 2 特図始動口 3 4）を狙って遊技球を発射させた場合（右打ちをした場合）には、第 1 入球領域（第 2 特図始動口 3 4）に遊技球が入球する場合がある。しかしながら、本特徴によれば、第 1 入球領域（第 2 特図始動口 3 4）は、遊技球が入球しても賞球を払い出さないように構成されているので、遊技者は、第 1 入球領域（第 2 特図始動口 3 4）を狙って遊技球を発射させても、手持ちの遊技球を増加させることができず、メリットがない。したがって、遊技を開始した直後の通常の遊技状態（通常状態 F 1）において遊技者が第 1 入球領域（第 2 特図始動口 3 4）を狙って遊技球を発射させること（右打ちをすること）を抑制することができる。

【 8 1 0 7 】

[ 特徴 z A 8 ]

特徴 z A 1 から特徴 z A 7 のいずれか一つに記載の遊技機であって、

前記第 2 入球領域（特別入賞口 3 2 s）に遊技球が入球した場合に、所定の確率で遊技状態を移行させる手段を備える

ことを特徴とする遊技機。

【 8 1 0 8 】

本特徴によれば、第 2 入球領域（特別入賞口 3 2 s）に遊技球が入球した場合に、所定の確率で遊技状態を移行させる手段を備えるので、遊技者に対して、遊技球が価値の高い第 2 入球領域（特別入賞口 3 2 s）に入球したことによる喜びに加えて、現在の有利な遊技状態が終了してしまわないかといった緊張感を与えることができる。

【 8 1 0 9 】

[ 特徴 z A 9 ]

特徴 z A 1 から特徴 z A 8 のいずれか一つに記載の遊技機であって、

前記第 3 入球領域（第 2 大入賞口 5 8 a）に遊技球が入球した場合に、所定の確率で遊技状態を移行させる手段を備える

ことを特徴とする遊技機。

【 8 1 1 0 】

本特徴によれば、第 3 入球領域（第 2 大入賞口 5 8 a）に遊技球が入球した場合に、所定の確率で遊技状態を移行させる手段を備えるので、遊技者に対して、遊技球が第 3 入球領域（第 2 大入賞口 5 8 a）に入球する毎に、現在の有利な遊技状態（高確状態 F 3）が終了してしまうのではないかとといった緊迫感を抱かせることができるとともに、切替手段（第 2 特別電動役物 5 8 b）が入球可能状態となっているタイミングで遊技球が当該切替手段（第 2 特別電動役物 5 8 b）に到達しないように遊技球の発射のタイミングを調整するといった新たな遊技を遊技者に提供することができる。

10

20

30

40

50

## 【 8 1 1 1 】

## [ 特徴 z A 1 0 ]

特徴 z A 1 から特徴 z A 9 のいずれか一つに記載の遊技機であって、  
前記振分手段（第 2 振分釘群 3 6 b）は、樹脂によって形成されている  
ことを特徴とする遊技機。

## 【 8 1 1 2 】

本特徴によれば、振分手段は、樹脂によって形成されている。この構成を採用した理由  
について説明する。仮に、本特徴とは異なり、振分手段が鉄製である構成を採用した場合  
には、遊技球が振分手段に繰り返し衝突することによって当該振分手段が塑性変形し、本  
遊技機の設計当初の想定とは異なる割合で遊技球が振り分けられてしまう虞がある。本遊  
技機では、振分手段による遊技球の振り分け割合が変化してしまうと、設計の大前提が崩  
れてしまい、遊技が成立しなくなってしまう。しかしながら、本特徴によれば、振分手段  
は樹脂によって形成されているため、遊技球が繰り返し衝突しても塑性変形しにくい（瞬  
間的に弾性変形するのみ）。したがって、本遊技機が長期間にわたって遊技ホールに設置  
され、振分手段に遊技球が繰り返し衝突したとしても、本遊技機の設計当初の想定通りの  
割合で遊技球を振り分けることが可能となる。

10

## 【 8 1 1 3 】

## [ 特徴 z A 1 1 ]

特徴 z A 1 から特徴 z A 1 0 のいずれか一つに記載の遊技機であって、  
前記第 1 流路（第 1 ルート 3 6 b 1）に振り分けられた遊技球が前記第 2 入球領域（特  
別入賞口 3 2 s）及び前記第 3 入球領域（第 2 大入賞口 5 8 a）のいずれにも入球しない  
場合がある  
ことを特徴とする遊技機。

20

## 【 8 1 1 4 】

本特徴によれば、第 1 流路（第 1 ルート 3 6 b 1）に振り分けられた遊技球が前記第 2  
入球領域（特別入賞口 3 2 s）及び前記第 3 入球領域（第 2 大入賞口 5 8 a）のいずれに  
も入球しない場合があるので、遊技球が第 1 流路（第 1 ルート 3 6 b 1）に振り分けられ  
た場合であっても、当該遊技球の流通先が第 2 入球領域（特別入賞口 3 2 s）及び第 3 入  
球領域（第 2 大入賞口 5 8 a）に絞られないので、遊技結果のさらなる多様化を図ること  
ができる。

30

## 【 8 1 1 5 】

## [ 特徴 z A 1 2 ]

特徴 z A 1 から特徴 z A 1 1 のいずれか一つに記載の遊技機であって、  
前記第 1 流路（第 1 ルート 3 6 b 1）及び前記第 2 流路（第 2 ルート 3 6 b 2）とは異  
なる第 3 流路（第 3 ルート）と、  
前記第 3 流路（第 3 ルート）に振り分けられた遊技球が入球可能な位置に、遊技球が入  
球しても賞球を払い出さない入球領域（アウト口）と、  
を備え、  
前記振分手段（第 2 振分釘群 3 6 b）は、前記第 1 流路よりも前記第 2 流路及び前記第  
3 流路に多くの遊技球を振り分けるように構成されている  
ことを特徴とする遊技機。

40

## 【 8 1 1 6 】

本特徴によれば、第 1 流路及び第 2 流路とは異なる第 3 流路と、第 3 流路に振り分けら  
れた遊技球が入球可能な位置に、遊技球が入球しても賞球を払い出さない入球領域と、を  
備え、振分手段は、第 1 流路よりも第 2 流路及び第 3 流路に多くの遊技球を振り分けるよ  
うに構成されているので、遊技球が第 1 流路に振り分けられることの価値を一層高めるこ  
とができる。したがって、遊技球が第 1 流路に振り分けられたときの喜びをより一層大き  
くすることができる。

## 【 8 1 1 7 】

## [ 特徴 z A 1 3 ]

50

特徴 z A 1 から特徴 z A 1 2 のいずれか一つに記載の遊技機であって、

前記第 2 流路（第 2 ルート 3 6 b 2）に振り分けられた遊技球が前記切替手段（第 2 特別電動役物 5 8 b）に到達する場合があるように構成されている

ことを特徴とする遊技機。

【 8 1 1 8 】

本特徴によれば、第 2 流路（第 2 ルート 3 6 b 2）に振り分けられた遊技球が切替手段（第 2 特別電動役物 5 8 b）に到達する場合があるように構成されているので、遊技者は、第 2 流路（第 2 ルート 3 6 b 2）に振り分けられた遊技球に対しても、切替手段（第 2 特別電動役物 5 8 b）に到達し、その後当該切替手段（第 2 特別電動役物 5 8 b）の転動手段（板状部材）を渡り切って第 2 入球領域（特別入賞口 3 2 s）に入球して欲しいといった期待感を抱くことになる。したがって、さらなる遊技の興趣向上を図ることが可能となる。

10

【 8 1 1 9 】

[ 特徴 z A 1 4 ]

特徴 z A 1 から特徴 z A 1 3 のいずれか一つに記載の遊技機であって、

前記変動表示の変動表示時間（第 2 特図変動時間）として前記第 1 期間（短変動時間（0 . 1 秒））が設定され得る第 1 遊技状態（通常状態 F 1）において所定移行条件が成立した場合に（確変大当たりに当選して V 確入賞口 5 7 a v に遊技球が入球した場合に）、前記変動表示の変動表示時間（第 2 特図変動時間）として前記第 2 期間（長変動時間（2 0 秒 ~ 1 8 0 秒））が設定され得る第 2 遊技状態（高確状態 F 3）に移行させる手段を備える

20

ことを特徴とする遊技機。

【 8 1 2 0 】

本特徴によれば、変動表示の変動表示時間（第 2 特図変動時間）として第 1 期間（短変動時間（0 . 1 秒））が設定され得る第 1 遊技状態（通常状態 F 1）において所定移行条件が成立した場合に（確変大当たりに当選して V 確入賞口 5 7 a v に遊技球が入球した場合に）、変動表示の変動表示時間（第 2 特図変動時間）として第 2 期間（長変動時間（2 0 秒 ~ 1 8 0 秒））が設定され得る第 2 遊技状態（高確状態 F 3）に移行させる手段を備える。本特徴では、変動表示の変動表示時間（第 2 特図変動時間）として、第 2 期間（長変動時間（2 0 秒 ~ 1 8 0 秒））が設定された場合の方が、第 1 期間（短変動時間（0 . 1 秒））が設定された場合よりも遊技者にとって有利であるので、遊技者に対して、第 1 遊技状態（通常状態 F 1）において早く所定移行条件が成立して（確変大当たりに当選して V 確入賞口 5 7 a v に遊技球が入球して）第 2 遊技状態（高確状態 F 3）に移行して欲しいといった期待感を抱かせることができる。

30

【 8 1 2 1 】

[ 特徴 z A 1 5 ]

特徴 z A 1 から特徴 z A 1 4 のいずれか一つに記載の遊技機であって、

前記変動表示（第 2 特別図柄の変動表示）の実行中に、所定の有利結果（1 6 R 確変大当たり）が発生するか否かの期待度を示唆する期待度演出（リーチ演出）を実行可能な手段を備える

40

ことを特徴とする遊技機。

【 8 1 2 2 】

本特徴によれば、変動表示（第 2 特別図柄の変動表示）の実行中に、所定の有利結果（1 6 R 確変大当たり）が発生するか否かの期待度を示唆する期待度演出（リーチ演出）を実行可能な手段を備えるので、所定の有利結果（1 6 R 確変大当たり）が発生して変動表示（第 2 特別図柄の変動表示）の終了後に有利な状態が継続するの否かといった期待感を遊技者に抱かせることができるとともに、当該期待度演出（リーチ演出）が実行されている変動表示（第 2 特別図柄の変動表示）の実行中は、切替手段（第 2 特別電動役物 5 8 b）が入球不能状態（閉鎖状態）を維持するため、第 1 流路（第 1 ルート 3 6 b 1）に振り分けられた遊技球は、第 3 入球領域（第 2 大入賞口 5 8 a）に入球することができず、

50

第2入球領域（特別入賞口32s）に入球することが可能となる。すなわち、期待度演出（リーチ演出）が実行されている変動表示（第2特別図柄の変動表示）の実行中に遊技者は利益を得ることが可能となる。したがって、本実施形態によれば、従来の小当たりラッシュを搭載したパチンコ機において生じていた課題、すなわち、リーチ演出の実行中は遊技者が利益を得ることができず遊技のテンポが悪くなってしまうといった課題や、リーチ演出の実行中に遊技者が止め打ちもできずに遊技球を浪費させられてしまうといった課題を解決することができる。

【8123】

さらに、本特徴によれば、期待度演出（リーチ演出）が実行されたにもかかわらず、遊技者に有利な所定の有利結果（16R確変大当たり）が発生しなかったとしても、当該期待度演出（リーチ演出）が実行されている期間中に遊技者は多くの賞球を獲得することができる。したがって、本特徴によれば、従来の小当たりラッシュを搭載したパチンコ機において生じていた課題、すなわち、リーチ演出に係る特図抽選の結果、小当たりラッシュが終了してしまった場合に、当該リーチ演出が実行されている期間が、遊技者にとって、小当たりによる利益も得られずにそのまま小当たりラッシュが終了してしまうといった非常に不愉快な期間になってしまうといった課題を解決することができる。

【8124】

[特徴ZA16]

特徴ZA1から特徴ZA15のいずれか一つに記載の遊技機であって、

前記変動表示（第2特別図柄の変動表示）の実行中に、数値情報を減算しながら表示する演出（カウントダウン演出）を実行可能な手段を備えることを特徴とする遊技機。

【8125】

本特徴によれば、変動表示（第2特別図柄の変動表示）の実行中に、数値情報を減算しながら表示する演出（カウントダウン演出）を実行可能な手段を備えるので、変動表示（第2特別図柄の変動表示）が終了するまでの時間、すなわち、遊技球が第2入球領域（特別入賞口32s）に入球することができなくなるまでの残り時間を遊技者に示唆することができる。この結果、遊技者は、当該演出において表示される数値情報から、遊技球が第2入球領域（特別入賞口32s）に到達することができなくなるまでの残り時間を読み取ることによって、遊技球の発射の有無やタイミングを調整し、遊技球の無駄な発射を抑制することが可能となる。

【8126】

[特徴ZA17]

特徴ZA1から特徴ZA16のいずれか一つに記載の遊技機であって、

前記変動表示時間として前記第2期間が設定された前記変動表示（長変動時間が設定された第2特別図柄の変動表示）の実行中に、遊技者に好機な状態であることを示唆する演出（好機示唆演出）を実行可能な手段を備えることを特徴とする遊技機。

【8127】

本遊技機では、一般的な遊技機とは異なり、遊技者にとって好機な状態が、第2期間が設定された変動表示（長変動時間が設定された第2特別図柄の変動表示）の実行中である。しかしながら、初めて本遊技機で遊技を行なった遊技者にとっては容易に理解できない場合がある。

【8128】

本特徴によれば、変動表示時間として第2期間が設定された変動表示（長変動時間が設定された第2特別図柄の変動表示）の実行中に、遊技者に好機であることを示唆する演出（好機示唆演出）を実行可能な手段を備えるので、遊技者に対して、この第2期間が設定された変動表示（長変動時間が設定された第2特別図柄の変動表示）の実行中こそが遊技者にとって好機な状態であることを明確に認識させることができる。

【8129】

## 〔特徴 z A 1 8 〕

特徴 z A 1 から特徴 z A 1 7 のいずれか一つに記載の遊技機であって、

前記変動表示（第 2 特別図柄の変動表示）の実行中に、第 1 の演出（ステップアップ演出 1）を実行し、前記第 1 の演出に連続して前記第 1 の演出とは異なる第 2 の演出（ステップアップ演出 2）を実行可能な手段を備える

ことを特徴とする遊技機。

## 【 8 1 3 0 〕

本遊技機では、一般的な遊技機とは異なり、変動表示（第 2 特別図柄の変動表示）の後の抽選結果だけでなく、変動表示（第 2 特別図柄の変動表示）の期間がどれだけ長く続くのかということが遊技者にとって重要となる。

10

## 【 8 1 3 1 〕

本特徴によれば、変動表示（第 2 特別図柄の変動表示）の実行中に、第 1 の演出（ステップアップ演出 1）を実行し、第 1 の演出（ステップアップ演出 1）に連続して第 1 の演出（ステップアップ演出 1）とは異なる第 2 の演出（ステップアップ演出 2）を実行可能な手段を備えるので、遊技者に対して、第 1 の演出（ステップアップ演出 1）が実行された場合に、当該第 1 の演出（ステップアップ演出 1）の後に連続して第 2 の演出（ステップアップ演出 2）が実行されて当該変動表示（第 2 特別図柄の変動表示）がまだまだ継続して欲しいといった期待感を抱かせることができる。

## 【 8 1 3 2 〕

## 〔特徴 z A 1 9 〕

20

特徴 z A 1 から特徴 z A 1 8 のいずれか一つに記載の遊技機であって、

前記第 2 入球領域（特別入賞口 3 2 s）に入球した遊技球の個数に関する情報（入球個数示唆演出）を表示可能な手段を備える

ことを特徴とする遊技機。

## 【 8 1 3 3 〕

本遊技機では、一般的な遊技機とは異なり、第 3 入球領域（第 2 大入賞口 5 8 a）に入球した遊技球の個数ではなく、第 2 入球領域（特別入賞口 3 2 s）に入球した遊技球の個数が遊技者にとって重要となる。

## 【 8 1 3 4 〕

本特徴によれば、第 2 入球領域（特別入賞口 3 2 s）に入球した遊技球の個数に関する情報を表示可能な手段を備えるので、本遊技機において重要な第 2 入球領域（特別入賞口 3 2 s）に入球した遊技球の個数を遊技者に注目させることができる。

30

## 【 8 1 3 5 〕

## 〔特徴 z A 2 0 〕

特徴 z A 1 から特徴 z A 1 9 のいずれか一つに記載の遊技機であって、

前記変動表示の変動表示時間（第 2 特図変動時間）として前記第 1 期間（短変動時間（0 . 1 秒））が設定され得る第 1 遊技状態（通常状態 F 1）において第 1 の背景画像（通常状態 F 1 用背景画像）を表示可能であり、前記変動表示の変動表示時間（第 2 特図変動時間）として前記第 2 期間（長変動時間（2 0 秒～1 8 0 秒））が設定され得る第 2 遊技状態（高確状態 F 3）において前記第 1 の背景画像とは異なる第 2 の背景画像（高確状態 F 3 用背景画像）を表示可能な手段を備える

40

ことを特徴とする遊技機。

## 【 8 1 3 6 〕

一般的な遊技機では、遊技状態が異なると、例えば普通電動役物の挙動が異なるため、遊技者は、現在の遊技状態がどの遊技状態であるのかを容易に判別することができる。

## 【 8 1 3 7 〕

しかしながら、本遊技機では、変動表示の変動表示時間（第 2 特図変動時間）として第 1 期間（短変動時間（0 . 1 秒））が設定され得る第 1 遊技状態（通常状態 F 1）と、第 2 期間（長変動時間（2 0 秒～1 8 0 秒））が設定され得る第 2 遊技状態（高確状態 F 3）とが存在するが、これらの遊技状態の違いは、変動表示の変動表示時間（第 2 特図変動

50

時間)として設定される期間の長さだけであるため、遊技者は、現在の遊技状態が第1遊技状態(通常状態F1)であるのか第2遊技状態(高確状態F3)であるのかを容易に判別することはできない。

【8138】

本特徴によれば、変動表示の変動表示時間(第2特図変動時間)として第1期間(短変動時間(0.1秒))が設定され得る第1遊技状態(通常状態F1)において第1の背景画像(通常状態F1用背景画像)を表示可能であり、変動表示の変動表示時間(第2特図変動時間)として第2期間(長変動時間(20秒~180秒))が設定され得る第2遊技状態(高確状態F3)において第1の背景画像(通常状態F1用背景画像)とは異なる第2の背景画像(高確状態F3用背景画像)を表示可能な手段を備えるので、遊技者は、現在の遊技状態が第1遊技状態(通常状態F1)であるのか第2遊技状態(高確状態F3)であるのかを容易に判別することが可能となる。

10

【8139】

[特徴zA21]

特徴zA1から特徴zA20のいずれか一つに記載の遊技機であって、

前記切替手段(第2特別電動役物58b)によって前記第3入球領域(第2大入賞口58a)の入球口が入球可能状態(開放状態)となる場合であっても、前記第3入球領域(第2大入賞口58a)の入球口が入球可能状態(開放状態)となることを示唆する演出を実行しない手段を備える

ことを特徴とする遊技機。

20

【8140】

本遊技機では、一般的な遊技機とは異なり、第3入球領域(第2大入賞口58a)の入球口が入球可能状態(開放状態)となることは、遊技者に有利なことではなく不利なことである。

【8141】

本特徴によれば、切替手段(第2特別電動役物58b)によって第3入球領域(第2大入賞口58a)の入球口が入球可能状態(開放状態)となる場合であっても、第3入球領域(第2大入賞口58a)の入球口が入球可能状態(開放状態)となることを示唆する演出を実行しない手段を備えるので、遊技者に対して、第3入球領域(第2大入賞口58a)の入球口が入球可能状態(開放状態)となるのが遊技者にとって有利なことであると誤解を与えてしまうことを回避することができる。

30

【8142】

<特徴zB群>

特徴zB群は、上述した各実施形態、変形例、又はこれらの組み合わせから抽出され、主に第8実施形態及びその変形例から抽出される。

【8143】

[特徴zB1]

遊技球が入球可能な入球口を有する第1入球領域(第2特図始動口34)と、

前記第1入球領域への遊技球の入球に基づいて所定抽選(第2特図抽選)を実行可能な抽選実行手段と、

40

前記第1入球領域より下方側に設けられ、遊技球を第1流路(第2特別電動役物58bへの第1ルート36b1)と第2流路(右側アウト口43rへの第2ルート36b2)とに少なくとも振り分け可能な振分手段(第2振分釘群36b)と、

前記振分手段より下方側に設けられ、遊技球が入球可能な入球口を有する第2入球領域(特別入賞口32s)と、

遊技球が入球可能な入球口を有する第3入球領域(第2大入賞口58a)と、

前記第3入球領域の入球口を入球可能状態(開放状態)と入球不能状態(閉鎖状態)とに切替可能な切替手段(第2特別電動役物58b)と、

を備える遊技機であって、

遊技者にとっての価値は、前記第1流路の方が前記第2流路よりも高く、

50

前記振分手段は、遊技球を振り分ける場合に、前記第 1 流路よりも前記第 2 流路に多くの遊技球を振り分けるように構成されており、

当該遊技機は、さらに、

前記所定抽選の結果が所定結果（特図小当たり）である場合に前記切替手段を前記入球可能状態に移行させる移行手段と、

前記所定抽選の結果が前記所定結果である場合に所定期間の変動表示を実行可能な変動表示手段（第 2 特別図柄表示部 3 7 b）と、

前記変動表示の変動表示時間（第 2 特図変動時間）として、第 1 期間（短変動時間（0 . 1 秒））と、前記第 1 期間よりも長い第 2 期間（長変動時間（2 0 秒 ~ 1 8 0 秒））とを所定の条件に応じて設定する設定手段と、

を備え、

前記切替手段は、遊技球を所定期間転動させて前記第 3 入球領域に入球させ得る転動手段（第 2 特別電動役物 5 8 b の板状部材）を備え、

前記設定手段によって前記変動表示時間として前記第 2 期間が設定されている場合に前記切替手段は前記入球不能状態に設定され、前記振分手段によって前記第 1 流路に振り分けられた遊技球は前記第 2 入球領域に入球可能であり、

前記第 2 入球領域（特別入賞口 3 2 s）に遊技球が入球したことによって払い出される賞球（1 5 個）は、前記第 3 入球領域（第 2 大入賞口 5 8 a）に遊技球が入球したことによって払い出される賞球（2 個）よりも多い

ことを特徴とする遊技機。

#### 【 8 1 4 4 】

本特徴によれば、振分手段（第 2 振分釘群 3 6 b）に到達した多くの遊技球は、遊技者にとっての価値が第 1 流路（第 1 ルート 3 6 b 1）よりも低い第 2 流路（第 2 ルート 3 6 b 2）に振り分けられる。一方、振分手段（第 2 振分釘群 3 6 b）に到達した残りの少ない遊技球が、遊技者にとっての価値が第 2 流路（第 2 ルート 3 6 b 2）よりも高い第 1 流路（第 1 ルート 3 6 b 1）に振り分けられ、遊技者にとっての価値が高い切替手段（第 2 特別電動役物 5 8 b）に到達する。したがって、振分手段（第 2 振分釘群 3 6 b）に到達した多くの遊技球が遊技者にとっての価値が高い切替手段（第 2 特別電動役物 5 8 b）に到達してしまつて遊技者にとって過度に有利な状況となつてしまうことを抑制することができる。

#### 【 8 1 4 5 】

そして、本特徴によれば、所定抽選（第 2 特図抽選）の結果が所定結果（特図小当たり）である場合の変動表示時間（第 2 特図変動時間）として第 1 期間（短変動時間（0 . 1 秒））が設定されている場合には、入球不能状態（閉鎖状態）に設定されている切替手段（第 2 特別電動役物 5 8 b）の転動手段（板状部材）の上を転動中の遊技球は、当該遊技球が転動手段（板状部材）の上を転動し切る前に第 1 期間（通常状態 F 1 にて設定される短変動時間（0 . 1 秒））が経過して切替手段（第 2 特別電動役物 5 8 b）が入球可能状態となるので、第 3 入球領域（第 2 大入賞口 5 8 a）に入球することになり、第 2 入球領域（特別入賞口 3 2 s）に到達することができない。

#### 【 8 1 4 6 】

一方、所定抽選（第 2 特図抽選）の結果が所定結果（特図小当たり）である場合の変動表示時間（第 2 特図変動時間）として第 1 期間よりも長い第 2 期間（長変動時間（2 0 秒 ~ 1 8 0 秒））が設定されている場合には、入球不能状態（閉鎖状態）に設定されている切替手段（第 2 特別電動役物 5 8 b）の転動手段（板状部材）の上を転動中の遊技球は、第 2 期間（長変動時間（2 0 秒 ~ 1 8 0 秒））が経過する前に転動手段（板状部材）の上を転動し切って第 2 入球領域（特別入賞口 3 2 s）に到達し、当該第 2 入球領域（特別入賞口 3 2 s）に入球可能となる。

#### 【 8 1 4 7 】

このように、本特徴によれば、変動表示の変動表示時間（第 2 特図変動時間）として設定される期間の長さに応じて、第 1 流路（第 1 ルート 3 6 b 1）に振り分けられた遊技球

10

20

30

40

50

が、第2入球領域（特別入賞口32s）に到達できずに第3入球領域（第2大入賞口58a）に入球する状況と、第2入球領域（特別入賞口32s）に到達して当該第2入球領域（特別入賞口32s）に入球可能な状況とを創出することができる。

【8148】

この結果、所定抽選（第2特図抽選）の結果が所定結果（特図小当たり）である場合の変動表示時間（第2特図変動時間）として第1期間よりも長い第2期間（長変動時間（20秒～180秒））が設定される状況においては、遊技者は、遊技球を振分手段（第2振分釘群36b）に到達させるように発射させることによって、当該変動表示の実行中に利益を得ることが可能となる。したがって、本遊技機によれば、従来の小当たりラッシュを搭載したパチンコ機において生じていた課題、すなわち、小当たりラッシュ中におけるリーチ演出の実行中（変動表示の実行中）は遊技者が利益を得ることができず遊技のテンポが悪くなってしまうといった課題や、リーチ演出の実行中に遊技者が止め打ちもできずに遊技球を浪費させられてしまうといった課題を解決することができる。

10

【8149】

さらに、本遊技機によれば、変動表示時間として設定される期間の長さに対する遊技者の関心を高めることができるとともに、変動表示時間としてより長い期間が設定されて欲しいといった新たな感情を遊技者に抱かせることができ、遊技の興趣向上を図ることができる。

【8150】

さらに、本特徴では、第2入球領域（特別入賞口32s）に遊技球が入球したことによって払い出される賞球（15個）は、第3入球領域（第2大入賞口58a）に遊技球が入球したことによって払い出される賞球（2個）よりも多い構成を採用している。この構成を採用した理由について説明する。

20

【8151】

遊技を開始した直後の通常の遊技状態（通常状態F1）において遊技者が振分手段（第2振分釘群36b）を狙って遊技球を発射させた（右打ちをした）場合には、変動表示時間（第2特図変動時間）として第1期間（短変動時間（0.1秒））が設定されるので、発射された遊技球は、第2入球領域（特別入賞口32s）には入球せず、第3入球領域（第2大入賞口58a）に入球することになる。しかしながら、本特徴によれば、第3入球領域（第2大入賞口58a）に遊技球が入球したことによって払い出される賞球は、第2入球領域（特別入賞口32s）に遊技球が入球したことによって払い出される賞球よりも少ないので、遊技者は、手持ちの遊技球を増加させることができず、メリットがない。したがって、遊技を開始した直後の通常の遊技状態（通常状態F1）において遊技者が振分手段（第2振分釘群36b）を狙って遊技球を発射させること（右打ちをすること）を抑制することができる。

30

【8152】

一方、変動表示時間（第2特図変動時間）として第2期間（長変動時間（20秒～120秒））が設定され得る遊技状態（高確状態F3）においては、第1流路（第1ルート36b1）に振り分けられた遊技球が、第2入球領域（特別入賞口32s）に到達して当該第2入球領域（特別入賞口32s）に入球可能な状況となる。そして、本特徴によれば、第2入球領域（特別入賞口32s）に遊技球が入球する場合の方が、第3入球領域（第2大入賞口58a）に遊技球が入球する場合よりも払い出される賞球が多く、遊技者に有利となるので、変動表示時間（第2特図変動時間）としてより長い期間が設定されて欲しいといった新たな感情を遊技者に抱かせることができ、遊技の興趣向上を図ることができる。

40

【8153】

<特徴zC群>

特徴zC群は、上述した各実施形態、変形例、又はこれらの組み合わせから抽出され、主に第8実施形態及びその変形例から抽出される。

【8154】

[特徴zC1]

50



遊技球が入球可能な入球口を有する第 1 入球領域（第 2 特図始動口 3 4）と、

前記第 1 入球領域への遊技球の入球に基づいて所定抽選（第 2 特図抽選）を実行可能な抽選実行手段と、

前記第 1 入球領域より下方側に設けられ、遊技球を第 1 流路（第 2 特別電動役物 5 8 b への第 1 ルート 3 6 b 1）と第 2 流路（右側アウト口 4 3 r への第 2 ルート 3 6 b 2）とに少なくとも振り分け可能な振分手段（第 2 振分釘群 3 6 b）と、

前記振分手段より下方側に設けられ、遊技球が入球可能な入球口を有する第 2 入球領域（特別入賞口 3 2 s）と、

遊技球が入球可能な入球口を有する第 3 入球領域（第 2 大入賞口 5 8 a）と、

前記第 3 入球領域の入球口を入球可能状態（開放状態）と入球不能状態（閉鎖状態）とに切替可能な切替手段（第 2 特別電動役物 5 8 b）と、

を備える遊技機であって、

遊技者にとっての価値は、前記第 1 流路の方が前記第 2 流路よりも高く、

前記振分手段は、遊技球を振り分ける場合に、前記第 1 流路よりも前記第 2 流路に多くの遊技球を振り分けるように構成されており、

当該遊技機は、さらに、

前記所定抽選の結果が所定結果（特図小当たり）である場合に前記切替手段を前記入球可能状態に移行させる移行手段と、

前記所定抽選の結果が前記所定結果である場合に所定期間の変動表示を実行可能な変動表示手段（第 2 特別図柄表示部 3 7 b）と、

前記変動表示の変動表示時間（第 2 特図変動時間）として、第 1 期間（短変動時間（0 . 1 秒））と、前記第 1 期間よりも長い第 2 期間（長変動時間（2 0 秒～1 8 0 秒））とを所定の条件に応じて設定する設定手段と、

を備え、

前記切替手段は、遊技球を所定期間転動させて前記第 3 入球領域に入球させ得る転動手段（第 2 特別電動役物 5 8 b の板状部材）を備え、

前記設定手段によって前記変動表示時間として前記第 2 期間が設定されている場合に前記切替手段は前記入球不能状態に設定され、前記振分手段によって前記第 1 流路に振り分けられた遊技球は前記第 2 入球領域に入球可能であり、

前記振分手段（第 2 振分釘群 3 6 b）は、作動しない非作動物（釘）によって構成されている

ことを特徴とする遊技機。

#### 【 8 1 5 5 】

本特徴によれば、振分手段（第 2 振分釘群 3 6 b）に到達した多くの遊技球は、遊技者にとっての価値が第 1 流路（第 1 ルート 3 6 b 1）よりも低い第 2 流路（第 2 ルート 3 6 b 2）に振り分けられる。一方、振分手段（第 2 振分釘群 3 6 b）に到達した残りの少ない遊技球が、遊技者にとっての価値が第 2 流路（第 2 ルート 3 6 b 2）よりも高い第 1 流路（第 1 ルート 3 6 b 1）に振り分けられ、遊技者にとっての価値が高い切替手段（第 2 特別電動役物 5 8 b）に到達する。したがって、振分手段（第 2 振分釘群 3 6 b）に到達した多くの遊技球が遊技者にとっての価値が高い切替手段（第 2 特別電動役物 5 8 b）に到達してしまつて遊技者にとって過度に有利な状況となってしまうことを抑制することができる。

#### 【 8 1 5 6 】

そして、本特徴によれば、所定抽選（第 2 特図抽選）の結果が所定結果（特図小当たり）である場合の変動表示時間（第 2 特図変動時間）として第 1 期間（短変動時間（0 . 1 秒））が設定されている場合には、入球不能状態（閉鎖状態）に設定されている切替手段（第 2 特別電動役物 5 8 b）の転動手段（板状部材）の上を転動中の遊技球は、当該遊技球が転動手段（板状部材）の上を転動し切る前に第 1 期間（通常状態 F 1 にて設定される短変動時間（0 . 1 秒））が経過して切替手段（第 2 特別電動役物 5 8 b）が入球可能状態となるので、第 3 入球領域（第 2 大入賞口 5 8 a）に入球することになり、第 2 入球領

10

20

30

40

50

域（特別入賞口 3 2 s）に到達することができない。

【 8 1 5 7 】

一方、所定抽選（第 2 特図抽選）の結果が所定結果（特図小当たり）である場合の変動表示時間（第 2 特図変動時間）として第 1 期間よりも長い第 2 期間（長変動時間（20 秒～180 秒））が設定されている場合には、入球不能状態（閉鎖状態）に設定されている切替手段（第 2 特別電動役物 5 8 b）の転動手段（板状部材）の上を転動中の遊技球は、第 2 期間（長変動時間（20 秒～180 秒））が経過する前に転動手段（板状部材）の上を転動し切って第 2 入球領域（特別入賞口 3 2 s）に到達し、当該第 2 入球領域（特別入賞口 3 2 s）に入球可能となる。

【 8 1 5 8 】

このように、本特徴によれば、変動表示の変動表示時間（第 2 特図変動時間）として設定される期間の長さに応じて、第 1 流路（第 1 ルート 3 6 b 1）に振り分けられた遊技球が、第 2 入球領域（特別入賞口 3 2 s）に到達できずに第 3 入球領域（第 2 大入賞口 5 8 a）に入球する状況と、第 2 入球領域（特別入賞口 3 2 s）に到達して当該第 2 入球領域（特別入賞口 3 2 s）に入球可能な状況とを創出することができる。

【 8 1 5 9 】

この結果、所定抽選（第 2 特図抽選）の結果が所定結果（特図小当たり）である場合の変動表示時間（第 2 特図変動時間）として第 1 期間よりも長い第 2 期間（長変動時間（20 秒～180 秒））が設定される状況においては、遊技者は、遊技球を振分手段（第 2 振分釘群 3 6 b）に到達させるように発射させることによって、当該変動表示の実行中に利益を得ることが可能となる。したがって、本遊技機によれば、従来の小当たりラッシュを搭載したパチンコ機において生じていた課題、すなわち、小当たりラッシュ中におけるリーチ演出の実行中（変動表示の実行中）は遊技者が利益を得ることができず遊技のテンポが悪くなってしまうといった課題や、リーチ演出の実行中に遊技者が止め打ちもできずに遊技球を浪費させられてしまうといった課題を解決することができる。

【 8 1 6 0 】

さらに、本遊技機によれば、変動表示時間として設定される期間の長さに対する遊技者の関心を高めることができるとともに、変動表示時間としてより長い期間が設定されて欲しいといった新たな感情を遊技者に抱かせることができ、遊技の興趣向上を図ることができる。

【 8 1 6 1 】

さらに、本特徴によれば、振分手段（第 2 振分釘群 3 6 b）は、作動しない非作動物（釘）によって構成されている。この構成を採用した理由について説明する。仮に、振分手段（第 2 振分釘群 3 6 b）が作動する作動物である構成を採用した場合には、遊技者が作動物の作動のタイミングを計って遊技球を発射させることによって、価値の高い第 1 流路（第 1 ルート 3 6 b 1）のみに遊技球が振り分けられるようにすることが可能になってしまうおそれがある。

【 8 1 6 2 】

これに対して、本特徴によれば、振分手段（第 2 振分釘群 3 6 b）は、作動しない非作動物（釘）によって構成されているので、遊技者は、価値の高い第 1 流路（第 1 ルート 3 6 b 1）のみに遊技球が振り分けられるように作動物の作動のタイミングを計って遊技球を発射させるといったことができなくなる。したがって、本遊技機の設計当初の想定どおりの割合で遊技球が振り分けられるようにすることができる。

【 8 1 6 3 】

< 特徴 z D 群 >

特徴 z D 群は、上述した各実施形態、変形例、又はこれらの組み合わせから抽出され、主に第 8 実施形態及びその変形例から抽出される。

【 8 1 6 4 】

[ 特徴 z D 1 ]

遊技球が入球可能な入球口を有する第 1 入球領域（第 2 特図始動口 3 4）と、

10

20

30

40

50

前記第 1 入球領域への遊技球の入球に基づいて所定抽選（第 2 特図抽選）を実行可能な抽選実行手段と、

前記第 1 入球領域より下方側に設けられ、遊技球を第 1 流路（第 2 特別電動役物 5 8 b への第 1 ルート 3 6 b 1）と第 2 流路（右側アウト口 4 3 r への第 2 ルート 3 6 b 2）とに少なくとも振り分け可能な振分手段（第 2 振分釘群 3 6 b）と、

前記振分手段より下方側に設けられ、遊技球が入球可能な入球口を有する第 2 入球領域（特別入賞口 3 2 s）と、

遊技球が入球可能な入球口を有する第 3 入球領域（第 2 大入賞口 5 8 a）と、

前記第 3 入球領域の入球口を入球可能状態（開放状態）と入球不能状態（閉鎖状態）とに切替可能な切替手段（第 2 特別電動役物 5 8 b）と、

を備える遊技機であって、

遊技者にとっての価値は、前記第 1 流路の方が前記第 2 流路よりも高く、

前記振分手段は、遊技球を振り分ける場合に、前記第 1 流路よりも前記第 2 流路に多くの遊技球を振り分けるように構成されており、

当該遊技機は、さらに、

前記所定抽選の結果が所定結果（特図小当たり）である場合に前記切替手段を前記入球可能状態に移行させる移行手段と、

前記所定抽選の結果が前記所定結果である場合に所定期間の変動表示を実行可能な変動表示手段（第 2 特別図柄表示部 3 7 b）と、

前記変動表示の変動表示時間（第 2 特図変動時間）として、第 1 期間（短変動時間（0 . 1 秒））と、前記第 1 期間よりも長い第 2 期間（長変動時間（2 0 秒～1 8 0 秒））とを所定の条件に応じて設定する設定手段と、

を備え、

前記切替手段は、遊技球を所定期間転動させて前記第 3 入球領域に入球させ得る転動手段（第 2 特別電動役物 5 8 b の板状部材）を備え、

前記設定手段によって前記変動表示時間として前記第 2 期間が設定されている場合に前記切替手段は前記入球不能状態に設定され、前記振分手段によって前記第 1 流路に振り分けられた遊技球は前記第 2 入球領域に入球可能であり、

当該遊技機は、さらに、

前記第 2 流路（第 2 ルート 3 6 b 2）に振り分けられた遊技球が入球可能な位置に、遊技球が入球しても賞球を払い出さない入球領域（右側アウト口 4 3 r）を備える

ことを特徴とする遊技機。

#### 【 8 1 6 5 】

本特徴によれば、振分手段（第 2 振分釘群 3 6 b）に到達した多くの遊技球は、遊技者にとっての価値が第 1 流路（第 1 ルート 3 6 b 1）よりも低い第 2 流路（第 2 ルート 3 6 b 2）に振り分けられる。一方、振分手段（第 2 振分釘群 3 6 b）に到達した残りの少ない遊技球が、遊技者にとっての価値が第 2 流路（第 2 ルート 3 6 b 2）よりも高い第 1 流路（第 1 ルート 3 6 b 1）に振り分けられ、遊技者にとっての価値が高い切替手段（第 2 特別電動役物 5 8 b）に到達する。したがって、振分手段（第 2 振分釘群 3 6 b）に到達した多くの遊技球が遊技者にとっての価値が高い切替手段（第 2 特別電動役物 5 8 b）に到達してしまつて遊技者にとって過度に有利な状況となってしまうことを抑制することができる。

#### 【 8 1 6 6 】

そして、本特徴によれば、所定抽選（第 2 特図抽選）の結果が所定結果（特図小当たり）である場合の変動表示時間（第 2 特図変動時間）として第 1 期間（短変動時間（0 . 1 秒））が設定されている場合には、入球不能状態（閉鎖状態）に設定されている切替手段（第 2 特別電動役物 5 8 b）の転動手段（板状部材）の上を転動中の遊技球は、当該遊技球が転動手段（板状部材）の上を転動し切る前に第 1 期間（通常状態 F 1 にて設定される短変動時間（0 . 1 秒））が経過して切替手段（第 2 特別電動役物 5 8 b）が入球可能状態となるので、第 3 入球領域（第 2 大入賞口 5 8 a）に入球することになり、第 2 入球領

10

20

30

40

50

域（特別入賞口 3 2 s）に到達することができない。

【 8 1 6 7 】

一方、所定抽選（第 2 特図抽選）の結果が所定結果（特図小当たり）である場合の変動表示時間（第 2 特図変動時間）として第 1 期間よりも長い第 2 期間（長変動時間（20 秒～180 秒））が設定されている場合には、入球不能状態（閉鎖状態）に設定されている切替手段（第 2 特別電動役物 5 8 b）の転動手段（板状部材）の上を転動中の遊技球は、第 2 期間（長変動時間（20 秒～180 秒））が経過する前に転動手段（板状部材）の上を転動し切って第 2 入球領域（特別入賞口 3 2 s）に到達し、当該第 2 入球領域（特別入賞口 3 2 s）に入球可能となる。

【 8 1 6 8 】

このように、本特徴によれば、変動表示の変動表示時間（第 2 特図変動時間）として設定される期間の長さに応じて、第 1 流路（第 1 ルート 3 6 b 1）に振り分けられた遊技球が、第 2 入球領域（特別入賞口 3 2 s）に到達できずに第 3 入球領域（第 2 大入賞口 5 8 a）に入球する状況と、第 2 入球領域（特別入賞口 3 2 s）に到達して当該第 2 入球領域（特別入賞口 3 2 s）に入球可能な状況とを創出することができる。

【 8 1 6 9 】

この結果、所定抽選（第 2 特図抽選）の結果が所定結果（特図小当たり）である場合の変動表示時間（第 2 特図変動時間）として第 1 期間よりも長い第 2 期間（長変動時間（20 秒～180 秒））が設定される状況においては、遊技者は、遊技球を振分手段（第 2 振分釘群 3 6 b）に到達させるように発射させることによって、当該変動表示の実行中に利益を得ることが可能となる。したがって、本遊技機によれば、従来の小当たりラッシュを搭載したパチンコ機において生じていた課題、すなわち、小当たりラッシュ中におけるリーチ演出の実行中（変動表示の実行中）は遊技者が利益を得ることができず遊技のテンポが悪くなってしまうといった課題や、リーチ演出の実行中に遊技者が止め打ちもできずに遊技球を浪費させられてしまうといった課題を解決することができる。

【 8 1 7 0 】

さらに、本遊技機によれば、変動表示時間として設定される期間の長さに対する遊技者の関心を高めることができるとともに、変動表示時間としてより長い期間が設定されて欲しいといった新たな感情を遊技者に抱かせることができ、遊技の興趣向上を図ることができる。

【 8 1 7 1 】

さらに、本特徴によれば、第 2 流路に振り分けられた遊技球が入球可能な位置に、遊技球が入球しても賞球を払い出さない入球領域を備えるので、第 2 流路に振り分けられた遊技球が、本遊技機の設計当初の想定に反して切替手段に到達してしまうことを抑制することができる。

【 8 1 7 2 】

< 特徴 z E 群 >

特徴 z E 群は、上述した各実施形態、変形例、又はこれらの組み合わせから抽出され、主に第 8 実施形態及びその変形例から抽出される。

【 8 1 7 3 】

[ 特徴 z E 1 ]

遊技球が入球可能な入球口を有する第 1 入球領域（第 2 特図始動口 3 4）と、

前記第 1 入球領域への遊技球の入球に基づいて所定抽選（第 2 特図抽選）を実行可能な抽選実行手段と、

前記第 1 入球領域より下方側に設けられ、遊技球を第 1 流路（第 2 特別電動役物 5 8 b への第 1 ルート 3 6 b 1）と第 2 流路（右側アウト口 4 3 r への第 2 ルート 3 6 b 2）とに少なくとも振り分け可能な振分手段（第 2 振分釘群 3 6 b）と、

前記振分手段より下方側に設けられ、遊技球が入球可能な入球口を有する第 2 入球領域（特別入賞口 3 2 s）と、

遊技球が入球可能な入球口を有する第 3 入球領域（第 2 大入賞口 5 8 a）と、

10

20

30

40

50

前記第 3 入球領域の入球口を入球可能状態（開放状態）と入球不能状態（閉鎖状態）とに切替可能な切替手段（第 2 特別電動役物 5 8 b）と、

を備える遊技機であって、

遊技者にとっての価値は、前記第 1 流路の方が前記第 2 流路よりも高く、

前記振分手段は、遊技球を振り分ける場合に、前記第 1 流路よりも前記第 2 流路に多くの遊技球を振り分けるように構成されており、

当該遊技機は、さらに、

前記所定抽選の結果が所定結果（特図小当たり）である場合に前記切替手段を前記入球可能状態に移行させる移行手段と、

前記所定抽選の結果が前記所定結果である場合に所定期間の変動表示を実行可能な変動表示手段（第 2 特別図柄表示部 3 7 b）と、

前記変動表示の変動表示時間（第 2 特図変動時間）として、第 1 期間（短変動時間（0 . 1 秒））と、前記第 1 期間よりも長い第 2 期間（長変動時間（2 0 秒～1 8 0 秒））とを所定の条件に応じて設定する設定手段と、

を備え、

前記切替手段は、遊技球を所定期間転動させて前記第 3 入球領域に入球させ得る転動手段（第 2 特別電動役物 5 8 b の板状部材）を備え、

前記設定手段によって前記変動表示時間として前記第 2 期間が設定されている場合に前記切替手段は前記入球不能状態に設定され、前記振分手段によって前記第 1 流路に振り分けられた遊技球は前記第 2 入球領域に入球可能であり、

前記所定抽選（第 2 特図抽選）の結果には、前記切替手段を前記入球可能状態に移行させない「外れ」が含まれている

ことを特徴とする遊技機。

#### 【8 1 7 4】

本特徴によれば、振分手段（第 2 振分釘群 3 6 b）に到達した多くの遊技球は、遊技者にとっての価値が第 1 流路（第 1 ルート 3 6 b 1）よりも低い第 2 流路（第 2 ルート 3 6 b 2）に振り分けられる。一方、振分手段（第 2 振分釘群 3 6 b）に到達した残りの少ない遊技球が、遊技者にとっての価値が第 2 流路（第 2 ルート 3 6 b 2）よりも高い第 1 流路（第 1 ルート 3 6 b 1）に振り分けられ、遊技者にとっての価値が高い切替手段（第 2 特別電動役物 5 8 b）に到達する。したがって、振分手段（第 2 振分釘群 3 6 b）に到達した多くの遊技球が遊技者にとっての価値が高い切替手段（第 2 特別電動役物 5 8 b）に到達してしまつて遊技者にとって過度に有利な状況となつてしまうことを抑制することができる。

#### 【8 1 7 5】

そして、本特徴によれば、所定抽選（第 2 特図抽選）の結果が所定結果（特図小当たり）である場合の変動表示時間（第 2 特図変動時間）として第 1 期間（短変動時間（0 . 1 秒））が設定されている場合には、入球不能状態（閉鎖状態）に設定されている切替手段（第 2 特別電動役物 5 8 b）の転動手段（板状部材）の上を転動中の遊技球は、当該遊技球が転動手段（板状部材）の上を転動し切る前に第 1 期間（通常状態 F 1 にて設定される短変動時間（0 . 1 秒））が経過して切替手段（第 2 特別電動役物 5 8 b）が入球可能状態となるので、第 3 入球領域（第 2 大入賞口 5 8 a）に入球することになり、第 2 入球領域（特別入賞口 3 2 s）に到達することができない。

#### 【8 1 7 6】

一方、所定抽選（第 2 特図抽選）の結果が所定結果（特図小当たり）である場合の変動表示時間（第 2 特図変動時間）として第 1 期間よりも長い第 2 期間（長変動時間（2 0 秒～1 8 0 秒））が設定されている場合には、入球不能状態（閉鎖状態）に設定されている切替手段（第 2 特別電動役物 5 8 b）の転動手段（板状部材）の上を転動中の遊技球は、第 2 期間（長変動時間（2 0 秒～1 8 0 秒））が経過する前に転動手段（板状部材）の上を転動し切って第 2 入球領域（特別入賞口 3 2 s）に到達し、当該第 2 入球領域（特別入賞口 3 2 s）に入球可能となる。

10

20

30

40

50

## 【 8 1 7 7 】

このように、本特徴によれば、変動表示の変動表示時間（第 2 特図変動時間）として設定される期間の長さに応じて、第 1 流路（第 1 ルート 3 6 b 1）に振り分けられた遊技球が、第 2 入球領域（特別入賞口 3 2 s）に到達できずに第 3 入球領域（第 2 大入賞口 5 8 a）に入球する状況と、第 2 入球領域（特別入賞口 3 2 s）に到達して当該第 2 入球領域（特別入賞口 3 2 s）に入球可能な状況とを創出することができる。

## 【 8 1 7 8 】

この結果、所定抽選（第 2 特図抽選）の結果が所定結果（特図小当たり）である場合の変動表示時間（第 2 特図変動時間）として第 1 期間よりも長い第 2 期間（長変動時間（20 秒～180 秒））が設定される状況においては、遊技者は、遊技球を振分手段（第 2 振分釘群 3 6 b）に到達させるように発射させることによって、当該変動表示の実行中に利益を得ることが可能となる。したがって、本遊技機によれば、従来の小当たりラッシュを搭載したパチンコ機において生じていた課題、すなわち、小当たりラッシュ中におけるリーチ演出の実行中（変動表示の実行中）は遊技者が利益を得ることができず遊技のテンポが悪くなってしまうといった課題や、リーチ演出の実行中に遊技者が止め打ちもできずに遊技球を浪費させられてしまうといった課題を解決することができる。

## 【 8 1 7 9 】

さらに、本遊技機によれば、変動表示時間として設定される期間の長さに対する遊技者の関心を高めることができるとともに、変動表示時間としてより長い期間が設定されて欲しいといった新たな感情を遊技者に抱かせることができ、遊技の興趣向上を図ることができる。

## 【 8 1 8 0 】

さらに、本特徴によれば、所定抽選の結果には、切替手段を入球可能状態に移行させない「外れ」が含まれており、所定抽選の結果が「外れ」になった場合には、当該変動表示が終了しても、切替手段は入球可能状態に移行しない。この場合、切替手段（第 2 特別電動役物 5 8 b）の転動手段（板状部材）の上を転動中の遊技球は、当該変動表示の終了後も第 2 入球領域（特別入賞口 3 2 s）に到達し、当該第 2 入球領域（特別入賞口 3 2 s）に入球することが可能となる。したがって、本特徴によれば、一般的な遊技機においては遊技者に最も不利な結果である「外れ」が、遊技者にとって最も有利な結果になるといった、従来にない新しい遊技を遊技者に提供することができる。

## 【 8 1 8 1 】

< 特徴 z F 群 >

特徴 z F 群は、上述した各実施形態、変形例、又はこれらの組み合わせから抽出され、主に第 8 実施形態及びその変形例から抽出される。

## 【 8 1 8 2 】

[ 特徴 z F 1 ]

遊技球が入球可能な入球口を有する第 1 入球領域（第 2 特図始動口 3 4）と、

前記第 1 入球領域への遊技球の入球に基づいて所定抽選（第 2 特図抽選）を実行可能な抽選実行手段と、

前記第 1 入球領域より下方側に設けられ、遊技球を第 1 流路（第 2 特別電動役物 5 8 b への第 1 ルート 3 6 b 1）と第 2 流路（右側アウト口 4 3 r への第 2 ルート 3 6 b 2）とに少なくとも振り分け可能な振分手段（第 2 振分釘群 3 6 b）と、

前記振分手段より下方側に設けられ、遊技球が入球可能な入球口を有する第 2 入球領域（特別入賞口 3 2 s）と、

遊技球が入球可能な入球口を有する第 3 入球領域（第 2 大入賞口 5 8 a）と、

前記第 3 入球領域の入球口を入球可能状態（開放状態）と入球不能状態（閉鎖状態）とに切替可能な切替手段（第 2 特別電動役物 5 8 b）と、

を備える遊技機であって、

遊技者にとっての価値は、前記第 1 流路の方が前記第 2 流路よりも高く、

前記振分手段は、遊技球を振り分ける場合に、前記第 1 流路よりも前記第 2 流路に多く

10

20

30

40

50

の遊技球を振り分けるように構成されており、

当該遊技機は、さらに、

前記所定抽選の結果が所定結果（特図小当たり）である場合に前記切替手段を前記入球可能状態に移行させる移行手段と、

前記所定抽選の結果が前記所定結果である場合に所定期間の変動表示を実行可能な変動表示手段（第２特別図柄表示部３７ｂ）と、

前記変動表示の変動表示時間（第２特図変動時間）として、第１期間（短変動時間（０．１秒））と、前記第１期間よりも長い第２期間（長変動時間（２０秒～１８０秒））とを所定の条件に応じて設定する設定手段と、

を備え、

前記切替手段は、遊技球を所定期間転動させて前記第３入球領域に入球させ得る転動手段（第２特別電動役物５８ｂの板状部材）を備え、

前記設定手段によって前記変動表示時間として前記第２期間が設定されている場合に前記切替手段は前記入球不能状態に設定され、前記振分手段によって前記第１流路に振り分けられた遊技球は前記第２入球領域に入球可能であり、

前記第１入球領域（第２特図始動口３４）は、入球した遊技球が遊技領域に残って流通する場合があるように構成されている

ことを特徴とする遊技機。

#### 【８１８３】

本特徴によれば、振分手段（第２振分釘群３６ｂ）に到達した多くの遊技球は、遊技者にとっての価値が第１流路（第１ルート３６ｂ１）よりも低い第２流路（第２ルート３６ｂ２）に振り分けられる。一方、振分手段（第２振分釘群３６ｂ）に到達した残りの少ない遊技球が、遊技者にとっての価値が第２流路（第２ルート３６ｂ２）よりも高い第１流路（第１ルート３６ｂ１）に振り分けられ、遊技者にとっての価値が高い切替手段（第２特別電動役物５８ｂ）に到達する。したがって、振分手段（第２振分釘群３６ｂ）に到達した多くの遊技球が遊技者にとっての価値が高い切替手段（第２特別電動役物５８ｂ）に到達してしまつて遊技者にとって過度に有利な状況となつてしまうことを抑制することができる。

#### 【８１８４】

そして、本特徴によれば、所定抽選（第２特図抽選）の結果が所定結果（特図小当たり）である場合の変動表示時間（第２特図変動時間）として第１期間（短変動時間（０．１秒））が設定されている場合には、入球不能状態（閉鎖状態）に設定されている切替手段（第２特別電動役物５８ｂ）の転動手段（板状部材）の上を転動中の遊技球は、当該遊技球が転動手段（板状部材）の上を転動し切る前に第１期間（通常状態Ｆ１にて設定される短変動時間（０．１秒））が経過して切替手段（第２特別電動役物５８ｂ）が入球可能状態となるので、第３入球領域（第２大入賞口５８ａ）に入球することになり、第２入球領域（特別入賞口３２ｓ）に到達することができない。

#### 【８１８５】

一方、所定抽選（第２特図抽選）の結果が所定結果（特図小当たり）である場合の変動表示時間（第２特図変動時間）として第１期間よりも長い第２期間（長変動時間（２０秒～１８０秒））が設定されている場合には、入球不能状態（閉鎖状態）に設定されている切替手段（第２特別電動役物５８ｂ）の転動手段（板状部材）の上を転動中の遊技球は、第２期間（長変動時間（２０秒～１８０秒））が経過する前に転動手段（板状部材）の上を転動し切って第２入球領域（特別入賞口３２ｓ）に到達し、当該第２入球領域（特別入賞口３２ｓ）に入球可能となる。

#### 【８１８６】

このように、本特徴によれば、変動表示の変動表示時間（第２特図変動時間）として設定される期間の長さに応じて、第１流路（第１ルート３６ｂ１）に振り分けられた遊技球が、第２入球領域（特別入賞口３２ｓ）に到達できずに第３入球領域（第２大入賞口５８ａ）に入球する状況と、第２入球領域（特別入賞口３２ｓ）に到達して当該第２入球領域

10

20

30

40

50

(特別入賞口 3 2 s) に入球可能な状況とを創出することができる。

【 8 1 8 7 】

この結果、所定抽選(第2特図抽選)の結果が所定結果(特図小当たり)である場合の変動表示時間(第2特図変動時間)として第1期間よりも長い第2期間(長変動時間(20秒~180秒))が設定される状況においては、遊技者は、遊技球を振分手段(第2振分釘群 3 6 b)に到達させるように発射させることによって、当該変動表示の実行中に利益を得ることが可能となる。したがって、本遊技機によれば、従来の小当たりラッシュを搭載したパチンコ機において生じていた課題、すなわち、小当たりラッシュ中におけるリーチ演出の実行中(変動表示の実行中)は遊技者が利益を得ることができず遊技のテンポが悪くなってしまうといった課題や、リーチ演出の実行中に遊技者が止め打ちもできずに遊技球を浪費させられてしまうといった課題を解決することができる。

10

【 8 1 8 8 】

さらに、本遊技機によれば、変動表示時間として設定される期間の長さに対する遊技者の関心を高めることができるとともに、変動表示時間としてより長い期間が設定されて欲しいといった新たな感情を遊技者に抱かせることができ、遊技の興趣向上を図ることができる。

【 8 1 8 9 】

さらに、本特徴によれば、第1入球領域(第2特図始動口 3 4)は、入球した遊技球が遊技領域に残って流通する場合があるように構成されているので、例えば、第1入球領域(第2特図始動口 3 4)に入球した遊技球がその後振分手段(第2振分釘群 3 6 b)に到達する場合がある。特に、本特徴では、振分手段(第2振分釘群 3 6 b)に到達する遊技球が増えるほど遊技者にとって有利になる。したがって、第1入球領域(第2特図始動口 3 4)に入球した遊技球が遊技領域に残るのか否かといった楽しみや、残った場合にその後どのように遊技領域を流通するのかといった楽しみを遊技者に提供することができる。

20

【 8 1 9 0 】

<特徴 z G 群>

特徴 z G 群は、上述した各実施形態、変形例、又はこれらの組み合わせから抽出され、主に第8実施形態及びその変形例から抽出される。

【 8 1 9 1 】

[ 特徴 z G 1 ]

30

遊技球が入球可能な入球口を有する第1入球領域(第2特図始動口 3 4)と、

前記第1入球領域への遊技球の入球に基づいて所定抽選(第2特図抽選)を実行可能な抽選実行手段と、

前記第1入球領域より下方側に設けられ、遊技球を第1流路(第2特別電動役物 5 8 b への第1ルート 3 6 b 1)と第2流路(右側アウト口 4 3 r への第2ルート 3 6 b 2)とに少なくとも振り分け可能な振分手段(第2振分釘群 3 6 b)と、

前記振分手段より下方側に設けられ、遊技球が入球可能な入球口を有する第2入球領域(特別入賞口 3 2 s)と、

遊技球が入球可能な入球口を有する第3入球領域(第2大入賞口 5 8 a)と、

前記第3入球領域の入球口を入球可能状態(開放状態)と入球不能状態(閉鎖状態)とに切替可能な切替手段(第2特別電動役物 5 8 b)と、

40

を備える遊技機であって、

遊技者にとっての価値は、前記第1流路の方が前記第2流路よりも高く、

前記振分手段は、遊技球を振り分ける場合に、前記第1流路よりも前記第2流路に多くの遊技球を振り分けるように構成されており、

当該遊技機は、さらに、

前記所定抽選の結果が所定結果(特図小当たり)である場合に前記切替手段を前記入球可能状態に移行させる移行手段と、

前記所定抽選の結果が前記所定結果である場合に所定期間の変動表示を実行可能な変動表示手段(第2特別図柄表示部 3 7 b)と、

50



前記変動表示の変動表示時間（第２特図変動時間）として、第１期間（短変動時間（０．１秒））と、前記第１期間よりも長い第２期間（長変動時間（２０秒～１８０秒））とを所定の条件に応じて設定する設定手段と、

を備え、

前記切替手段は、遊技球を所定期間転動させて前記第３入球領域に入球させ得る転動手段（第２特別電動役物５８ｂの板状部材）を備え、

前記設定手段によって前記変動表示時間として前記第２期間が設定されている場合に前記切替手段は前記入球不能状態に設定され、前記振分手段によって前記第１流路に振り分けられた遊技球は前記第２入球領域に入球可能であり、

前記第１入球領域（第２特図始動口３４）は、遊技球が入球しても賞球を払い出さないように構成されている

10

ことを特徴とする遊技機。

#### 【８１９２】

本特徴によれば、振分手段（第２振分釘群３６ｂ）に到達した多くの遊技球は、遊技者にとっての価値が第１流路（第１ルート３６ｂ１）よりも低い第２流路（第２ルート３６ｂ２）に振り分けられる。一方、振分手段（第２振分釘群３６ｂ）に到達した残りの少ない遊技球が、遊技者にとっての価値が第２流路（第２ルート３６ｂ２）よりも高い第１流路（第１ルート３６ｂ１）に振り分けられ、遊技者にとっての価値が高い切替手段（第２特別電動役物５８ｂ）に到達する。したがって、振分手段（第２振分釘群３６ｂ）に到達した多くの遊技球が遊技者にとっての価値が高い切替手段（第２特別電動役物５８ｂ）に到達してしまつて遊技者にとって過度に有利な状況となってしまうことを抑制することができる。

20

#### 【８１９３】

そして、本特徴によれば、所定抽選（第２特図抽選）の結果が所定結果（特図小当たり）である場合の変動表示時間（第２特図変動時間）として第１期間（短変動時間（０．１秒））が設定されている場合には、入球不能状態（閉鎖状態）に設定されている切替手段（第２特別電動役物５８ｂ）の転動手段（板状部材）の上を転動中の遊技球は、当該遊技球が転動手段（板状部材）の上を転動し切る前に第１期間（通常状態Ｆ１にて設定される短変動時間（０．１秒））が経過して切替手段（第２特別電動役物５８ｂ）が入球可能状態となるので、第３入球領域（第２大入賞口５８ａ）に入球することになり、第２入球領域（特別入賞口３２ｓ）に到達することができない。

30

#### 【８１９４】

一方、所定抽選（第２特図抽選）の結果が所定結果（特図小当たり）である場合の変動表示時間（第２特図変動時間）として第１期間よりも長い第２期間（長変動時間（２０秒～１８０秒））が設定されている場合には、入球不能状態（閉鎖状態）に設定されている切替手段（第２特別電動役物５８ｂ）の転動手段（板状部材）の上を転動中の遊技球は、第２期間（長変動時間（２０秒～１８０秒））が経過する前に転動手段（板状部材）の上を転動し切って第２入球領域（特別入賞口３２ｓ）に到達し、当該第２入球領域（特別入賞口３２ｓ）に入球可能となる。

#### 【８１９５】

40

このように、本特徴によれば、変動表示の変動表示時間（第２特図変動時間）として設定される期間の長さに応じて、第１流路（第１ルート３６ｂ１）に振り分けられた遊技球が、第２入球領域（特別入賞口３２ｓ）に到達できずに第３入球領域（第２大入賞口５８ａ）に入球する状況と、第２入球領域（特別入賞口３２ｓ）に到達して当該第２入球領域（特別入賞口３２ｓ）に入球可能な状況とを創出することができる。

#### 【８１９６】

この結果、所定抽選（第２特図抽選）の結果が所定結果（特図小当たり）である場合の変動表示時間（第２特図変動時間）として第１期間よりも長い第２期間（長変動時間（２０秒～１８０秒））が設定される状況においては、遊技者は、遊技球を振分手段（第２振分釘群３６ｂ）に到達させるように発射させることによって、当該変動表示の実行中に利

50

益を得ることが可能となる。したがって、本遊技機によれば、従来の小当たりラッシュを搭載したパチンコ機において生じていた課題、すなわち、小当たりラッシュ中におけるリーチ演出の実行中（変動表示の実行中）は遊技者が利益を得ることができず遊技のテンポが悪くなってしまうといった課題や、リーチ演出の実行中に遊技者が止め打ちもできずに遊技球を浪費させられてしまうといった課題を解決することができる。

【 8 1 9 7 】

さらに、本遊技機によれば、変動表示時間として設定される期間の長さに対する遊技者の関心を高めることができるとともに、変動表示時間としてより長い期間が設定されて欲しいといった新たな感情を遊技者に抱かせることができ、遊技の興趣向上を図ることができる。

10

【 8 1 9 8 】

さらに、本特徴によれば、第 1 入球領域（第 2 特図始動口 3 4）は、遊技球が入球しても賞球を払い出さないように構成されている。この構成を採用した理由について説明する。本遊技機では、遊技を開始した直後の通常の遊技状態（通常状態 F 1）において、遊技者が第 1 入球領域（第 2 特図始動口 3 4）を狙って遊技球を発射させた場合（右打ちをした場合）には、第 1 入球領域（第 2 特図始動口 3 4）に遊技球が入球する場合がある。しかしながら、本特徴によれば、第 1 入球領域（第 2 特図始動口 3 4）は、遊技球が入球しても賞球を払い出さないように構成されているので、遊技者は、第 1 入球領域（第 2 特図始動口 3 4）を狙って遊技球を発射させても、手持ちの遊技球を増加させることができず、メリットがない。したがって、遊技を開始した直後の通常の遊技状態（通常状態 F 1）において遊技者が第 1 入球領域（第 2 特図始動口 3 4）を狙って遊技球を発射させること（右打ちをすること）を抑制することができる。

20

【 8 1 9 9 】

< 特徴 z H 群 >

特徴 z H 群は、上述した各実施形態、変形例、又はこれらの組み合わせから抽出され、主に第 8 実施形態及びその変形例から抽出される。

【 8 2 0 0 】

[ 特徴 z H 1 ]

遊技球が入球可能な入球口を有する第 1 入球領域（第 2 特図始動口 3 4）と、

前記第 1 入球領域への遊技球の入球に基づいて所定抽選（第 2 特図抽選）を実行可能な抽選実行手段と、

30

前記第 1 入球領域より下方側に設けられ、遊技球を第 1 流路（第 2 特別電動役物 5 8 b への第 1 ルート 3 6 b 1）と第 2 流路（右側アウト口 4 3 r への第 2 ルート 3 6 b 2）とに少なくとも振り分け可能な振分手段（第 2 振分釘群 3 6 b）と、

前記振分手段より下方側に設けられ、遊技球が入球可能な入球口を有する第 2 入球領域（特別入賞口 3 2 s）と、

遊技球が入球可能な入球口を有する第 3 入球領域（第 2 大入賞口 5 8 a）と、

前記第 3 入球領域の入球口を入球可能状態（開放状態）と入球不能状態（閉鎖状態）とに切替可能な切替手段（第 2 特別電動役物 5 8 b）と、

を備える遊技機であって、

40

遊技者にとっての価値は、前記第 1 流路の方が前記第 2 流路よりも高く、

前記振分手段は、遊技球を振り分ける場合に、前記第 1 流路よりも前記第 2 流路に多くの遊技球を振り分けるように構成されており、

当該遊技機は、さらに、

前記所定抽選の結果が所定結果（特図小当たり）である場合に前記切替手段を前記入球可能状態に移行させる移行手段と、

前記所定抽選の結果が前記所定結果である場合に所定期間の変動表示を実行可能な変動表示手段（第 2 特別図柄表示部 3 7 b）と、

前記変動表示の変動表示時間（第 2 特図変動時間）として、第 1 期間（短変動時間（0 . 1 秒））と、前記第 1 期間よりも長い第 2 期間（長変動時間（2 0 秒 ~ 1 8 0 秒））と

50

を所定の条件に応じて設定する設定手段と、  
を備え、

前記切替手段は、遊技球を所定期間転動させて前記第 3 入球領域に入球させ得る転動手段（第 2 特別電動役物 5 8 b の板状部材）を備え、

前記設定手段によって前記変動表示時間として前記第 2 期間が設定されている場合に前記切替手段は前記入球不能状態に設定され、前記振分手段によって前記第 1 流路に振り分けられた遊技球は前記第 2 入球領域に入球可能であり、

当該遊技機は、さらに、

前記第 2 入球領域（特別入賞口 3 2 s）に遊技球が入球した場合に、所定の確率で遊技状態を移行させる手段を備える

ことを特徴とする遊技機。

#### 【 8 2 0 1 】

本特徴によれば、振分手段（第 2 振分釘群 3 6 b）に到達した多くの遊技球は、遊技者にとっての価値が第 1 流路（第 1 ルート 3 6 b 1）よりも低い第 2 流路（第 2 ルート 3 6 b 2）に振り分けられる。一方、振分手段（第 2 振分釘群 3 6 b）に到達した残りの少ない遊技球が、遊技者にとっての価値が第 2 流路（第 2 ルート 3 6 b 2）よりも高い第 1 流路（第 1 ルート 3 6 b 1）に振り分けられ、遊技者にとっての価値が高い切替手段（第 2 特別電動役物 5 8 b）に到達する。したがって、振分手段（第 2 振分釘群 3 6 b）に到達した多くの遊技球が遊技者にとっての価値が高い切替手段（第 2 特別電動役物 5 8 b）に到達してしまつて遊技者にとって過度に有利な状況となってしまうことを抑制することができる。

#### 【 8 2 0 2 】

そして、本特徴によれば、所定抽選（第 2 特図抽選）の結果が所定結果（特図小当たり）である場合の変動表示時間（第 2 特図変動時間）として第 1 期間（短変動時間（0 . 1 秒））が設定されている場合には、入球不能状態（閉鎖状態）に設定されている切替手段（第 2 特別電動役物 5 8 b）の転動手段（板状部材）の上を転動中の遊技球は、当該遊技球が転動手段（板状部材）の上を転動し切る前に第 1 期間（通常状態 F 1 にて設定される短変動時間（0 . 1 秒））が経過して切替手段（第 2 特別電動役物 5 8 b）が入球可能状態となるので、第 3 入球領域（第 2 大入賞口 5 8 a）に入球することになり、第 2 入球領域（特別入賞口 3 2 s）に到達することができない。

#### 【 8 2 0 3 】

一方、所定抽選（第 2 特図抽選）の結果が所定結果（特図小当たり）である場合の変動表示時間（第 2 特図変動時間）として第 1 期間よりも長い第 2 期間（長変動時間（2 0 秒 ~ 1 8 0 秒））が設定されている場合には、入球不能状態（閉鎖状態）に設定されている切替手段（第 2 特別電動役物 5 8 b）の転動手段（板状部材）の上を転動中の遊技球は、第 2 期間（長変動時間（2 0 秒 ~ 1 8 0 秒））が経過する前に転動手段（板状部材）の上を転動し切って第 2 入球領域（特別入賞口 3 2 s）に到達し、当該第 2 入球領域（特別入賞口 3 2 s）に入球可能となる。

#### 【 8 2 0 4 】

このように、本特徴によれば、変動表示の変動表示時間（第 2 特図変動時間）として設定される期間の長さに応じて、第 1 流路（第 1 ルート 3 6 b 1）に振り分けられた遊技球が、第 2 入球領域（特別入賞口 3 2 s）に到達できずに第 3 入球領域（第 2 大入賞口 5 8 a）に入球する状況と、第 2 入球領域（特別入賞口 3 2 s）に到達して当該第 2 入球領域（特別入賞口 3 2 s）に入球可能な状況とを創出することができる。

#### 【 8 2 0 5 】

この結果、所定抽選（第 2 特図抽選）の結果が所定結果（特図小当たり）である場合の変動表示時間（第 2 特図変動時間）として第 1 期間よりも長い第 2 期間（長変動時間（2 0 秒 ~ 1 8 0 秒））が設定される状況においては、遊技者は、遊技球を振分手段（第 2 振分釘群 3 6 b）に到達させるように発射させることによって、当該変動表示の実行中に利益を得ることが可能となる。したがって、本遊技機によれば、従来の小当たりラッシュを

10

20

30

40

50

搭載したパチンコ機において生じていた課題、すなわち、小当たりラッシュ中におけるリーチ演出の実行中（変動表示の実行中）は遊技者が利益を得ることができず遊技のテンポが悪くなってしまうといった課題や、リーチ演出の実行中に遊技者が止め打ちもできずに遊技球を浪費させられてしまうといった課題を解決することができる。

【 8 2 0 6 】

さらに、本遊技機によれば、変動表示時間として設定される期間の長さに対する遊技者の関心を高めることができるとともに、変動表示時間としてより長い期間が設定されて欲しいといった新たな感情を遊技者に抱かせることができ、遊技の興趣向上を図ることができる。

【 8 2 0 7 】

さらに、本特徴によれば、第 2 入球領域（特別入賞口 3 2 s）に遊技球が入球した場合に、所定の確率で遊技状態を移行させる手段を備えるので、遊技者に対して、遊技球が価値の高い第 2 入球領域（特別入賞口 3 2 s）に入球したことによる喜びに加えて、現在の有利な遊技状態が終了してしまわないかといった緊張感を与えることができる。

【 8 2 0 8 】

< 特徴 z I >

特徴 z I 群は、上述した各実施形態、変形例、又はこれらの組み合わせから抽出され、主に第 8 実施形態及びその変形例から抽出される。

【 8 2 0 9 】

[ 特徴 z I 1 ]

遊技球が入球可能な入球口を有する第 1 入球領域（第 2 特図始動口 3 4）と、  
前記第 1 入球領域への遊技球の入球に基づいて所定抽選（第 2 特図抽選）を実行可能な抽選実行手段と、

前記第 1 入球領域より下方側に設けられ、遊技球を第 1 流路（第 2 特別電動役物 5 8 b への第 1 ルート 3 6 b 1）と第 2 流路（右側アウト口 4 3 r への第 2 ルート 3 6 b 2）とに少なくとも振り分け可能な振分手段（第 2 振分釘群 3 6 b）と、

前記振分手段より下方側に設けられ、遊技球が入球可能な入球口を有する第 2 入球領域（特別入賞口 3 2 s）と、

遊技球が入球可能な入球口を有する第 3 入球領域（第 2 大入賞口 5 8 a）と、

前記第 3 入球領域の入球口を入球可能状態（開放状態）と入球不能状態（閉鎖状態）とに切替可能な切替手段（第 2 特別電動役物 5 8 b）と、

を備える遊技機であって、

遊技者にとっての価値は、前記第 1 流路の方が前記第 2 流路よりも高く、

前記振分手段は、遊技球を振り分ける場合に、前記第 1 流路よりも前記第 2 流路に多くの遊技球を振り分けるように構成されており、

当該遊技機は、さらに、

前記所定抽選の結果が所定結果（特図小当たり）である場合に前記切替手段を前記入球可能状態に移行させる移行手段と、

前記所定抽選の結果が前記所定結果である場合に所定期間の変動表示を実行可能な変動表示手段（第 2 特別図柄表示部 3 7 b）と、

前記変動表示の変動表示時間（第 2 特図変動時間）として、第 1 期間（短変動時間（0 . 1 秒））と、前記第 1 期間よりも長い第 2 期間（長変動時間（2 0 秒 ~ 1 8 0 秒））とを所定の条件に応じて設定する設定手段と、

を備え、

前記切替手段は、遊技球を所定期間転動させて前記第 3 入球領域に入球させ得る転動手段（第 2 特別電動役物 5 8 b の板状部材）を備え、

前記設定手段によって前記変動表示時間として前記第 2 期間が設定されている場合に前記切替手段は前記入球不能状態に設定され、前記振分手段によって前記第 1 流路に振り分けられた遊技球は前記第 2 入球領域に入球可能であり、

当該遊技機は、さらに、

10

20

30

40

50

前記第3入球領域（第2大入賞口58a）に遊技球が入球した場合に、所定の確率で遊技状態を移行させる手段を備える

ことを特徴とする遊技機。

【8210】

本特徴によれば、振分手段（第2振分釘群36b）に到達した多くの遊技球は、遊技者にとっての価値が第1流路（第1ルート36b1）よりも低い第2流路（第2ルート36b2）に振り分けられる。一方、振分手段（第2振分釘群36b）に到達した残りの少ない遊技球が、遊技者にとっての価値が第2流路（第2ルート36b2）よりも高い第1流路（第1ルート36b1）に振り分けられ、遊技者にとっての価値が高い切替手段（第2特別電動役物58b）に到達する。したがって、振分手段（第2振分釘群36b）に到達した多くの遊技球が遊技者にとっての価値が高い切替手段（第2特別電動役物58b）に到達してしまつて遊技者にとって過度に有利な状況となつてしまうことを抑制することができる。

10

【8211】

そして、本特徴によれば、所定抽選（第2特図抽選）の結果が所定結果（特図小当たり）である場合の変動表示時間（第2特図変動時間）として第1期間（短変動時間（0.1秒））が設定されている場合には、入球不能状態（閉鎖状態）に設定されている切替手段（第2特別電動役物58b）の転動手段（板状部材）の上を転動中の遊技球は、当該遊技球が転動手段（板状部材）の上を転動し切る前に第1期間（通常状態F1にて設定される短変動時間（0.1秒））が経過して切替手段（第2特別電動役物58b）が入球可能状態となるので、第3入球領域（第2大入賞口58a）に入球することになり、第2入球領域（特別入賞口32s）に到達することができない。

20

【8212】

一方、所定抽選（第2特図抽選）の結果が所定結果（特図小当たり）である場合の変動表示時間（第2特図変動時間）として第1期間よりも長い第2期間（長変動時間（20秒～180秒））が設定されている場合には、入球不能状態（閉鎖状態）に設定されている切替手段（第2特別電動役物58b）の転動手段（板状部材）の上を転動中の遊技球は、第2期間（長変動時間（20秒～180秒））が経過する前に転動手段（板状部材）の上を転動し切って第2入球領域（特別入賞口32s）に到達し、当該第2入球領域（特別入賞口32s）に入球可能となる。

30

【8213】

このように、本特徴によれば、変動表示の変動表示時間（第2特図変動時間）として設定される期間の長さに応じて、第1流路（第1ルート36b1）に振り分けられた遊技球が、第2入球領域（特別入賞口32s）に到達できずに第3入球領域（第2大入賞口58a）に入球する状況と、第2入球領域（特別入賞口32s）に到達して当該第2入球領域（特別入賞口32s）に入球可能な状況とを創出することができる。

【8214】

この結果、所定抽選（第2特図抽選）の結果が所定結果（特図小当たり）である場合の変動表示時間（第2特図変動時間）として第1期間よりも長い第2期間（長変動時間（20秒～180秒））が設定される状況においては、遊技者は、遊技球を振分手段（第2振分釘群36b）に到達させるように発射させることによって、当該変動表示の実行中に利益を得ることが可能となる。したがって、本遊技機によれば、従来の小当たりラッシュを搭載したパチンコ機において生じていた課題、すなわち、小当たりラッシュ中におけるリーチ演出の実行中（変動表示の実行中）は遊技者が利益を得ることができず遊技のテンポが悪くなってしまうといった課題や、リーチ演出の実行中に遊技者が止め打ちもできずに遊技球を浪費させられてしまうといった課題を解決することができる。

40

【8215】

さらに、本遊技機によれば、変動表示時間として設定される期間の長さに対する遊技者の関心を高めることができるとともに、変動表示時間としてより長い期間が設定されて欲しいといった新たな感情を遊技者に抱かせることができ、遊技の興趣向上を図ることがで

50

きる。

【 8 2 1 6 】

さらに、本特徴によれば、第 3 入球領域（第 2 大入賞口 5 8 a）に遊技球が入球した場合に、所定の確率で遊技状態を移行させる手段を備えるので、遊技者に対して、遊技球が第 3 入球領域（第 2 大入賞口 5 8 a）に入球する毎に、現在の有利な遊技状態（高確状態 F 3）が終了してしまうのではないかとといった緊迫感を抱かせることができるとともに、切替手段（第 2 特別電動役物 5 8 b）が入球可能状態となっているタイミングで遊技球が当該切替手段（第 2 特別電動役物 5 8 b）に到達しないように遊技球の発射のタイミングを調整するといった新たな遊技を遊技者に提供することができる。

【 8 2 1 7 】

< 特徴 z J 群 >

特徴 z J 群は、上述した各実施形態、変形例、又はこれらの組み合わせから抽出され、主に第 8 実施形態及びその変形例から抽出される。

【 8 2 1 8 】

[ 特徴 z J 1 ]

遊技球が入球可能な入球口を有する第 1 入球領域（第 2 特図始動口 3 4）と、

前記第 1 入球領域への遊技球の入球に基づいて所定抽選（第 2 特図抽選）を実行可能な抽選実行手段と、

前記第 1 入球領域より下方側に設けられ、遊技球を第 1 流路（第 2 特別電動役物 5 8 b への第 1 ルート 3 6 b 1）と第 2 流路（右側アウト口 4 3 r への第 2 ルート 3 6 b 2）とに少なくとも振り分け可能な振分手段（第 2 振分釘群 3 6 b）と、

前記振分手段より下方側に設けられ、遊技球が入球可能な入球口を有する第 2 入球領域（特別入賞口 3 2 s）と、

遊技球が入球可能な入球口を有する第 3 入球領域（第 2 大入賞口 5 8 a）と、

前記第 3 入球領域の入球口を入球可能状態（開放状態）と入球不能状態（閉鎖状態）とに切替可能な切替手段（第 2 特別電動役物 5 8 b）と、

を備える遊技機であって、

遊技者にとっての価値は、前記第 1 流路の方が前記第 2 流路よりも高く、

前記振分手段は、遊技球を振り分ける場合に、前記第 1 流路よりも前記第 2 流路に多くの遊技球を振り分けるように構成されており、

当該遊技機は、さらに、

前記所定抽選の結果が所定結果（特図小当たり）である場合に前記切替手段を前記入球可能状態に移行させる移行手段と、

前記所定抽選の結果が前記所定結果である場合に所定期間の変動表示を実行可能な変動表示手段（第 2 特別図柄表示部 3 7 b）と、

前記変動表示の変動表示時間（第 2 特図変動時間）として、第 1 期間（短変動時間（0 . 1 秒））と、前記第 1 期間よりも長い第 2 期間（長変動時間（2 0 秒 ~ 1 8 0 秒））とを所定の条件に応じて設定する設定手段と、

を備え、

前記切替手段は、遊技球を所定期間転動させて前記第 3 入球領域に入球させ得る転動手段（第 2 特別電動役物 5 8 b の板状部材）を備え、

前記設定手段によって前記変動表示時間として前記第 2 期間が設定されている場合に前記切替手段は前記入球不能状態に設定され、前記振分手段によって前記第 1 流路に振り分けられた遊技球は前記第 2 入球領域に入球可能であり、

前記振分手段（第 2 振分釘群 3 6 b）は、樹脂によって形成されている

ことを特徴とする遊技機。

【 8 2 1 9 】

本特徴によれば、振分手段（第 2 振分釘群 3 6 b）に到達した多くの遊技球は、遊技者にとっての価値が第 1 流路（第 1 ルート 3 6 b 1）よりも低い第 2 流路（第 2 ルート 3 6 b 2）に振り分けられる。一方、振分手段（第 2 振分釘群 3 6 b）に到達した残りの少な

10

20

30

40

50

い遊技球が、遊技者にとっての価値が第2流路（第2ルート36b2）よりも高い第1流路（第1ルート36b1）に振り分けられ、遊技者にとっての価値が高い切替手段（第2特別電動役物58b）に到達する。したがって、振分手段（第2振分釘群36b）に到達した多くの遊技球が遊技者にとっての価値が高い切替手段（第2特別電動役物58b）に到達してしまつて遊技者にとって過度に有利な状況となってしまうことを抑制することができる。

#### 【8220】

そして、本特徴によれば、所定抽選（第2特図抽選）の結果が所定結果（特図小当たり）である場合の変動表示時間（第2特図変動時間）として第1期間（短変動時間（0.1秒））が設定されている場合には、入球不能状態（閉鎖状態）に設定されている切替手段（第2特別電動役物58b）の転動手段（板状部材）の上を転動中の遊技球は、当該遊技球が転動手段（板状部材）の上を転動し切る前に第1期間（通常状態F1にて設定される短変動時間（0.1秒））が経過して切替手段（第2特別電動役物58b）が入球可能状態となるので、第3入球領域（第2大入賞口58a）に入球することになり、第2入球領域（特別入賞口32s）に到達することができない。

10

#### 【8221】

一方、所定抽選（第2特図抽選）の結果が所定結果（特図小当たり）である場合の変動表示時間（第2特図変動時間）として第1期間よりも長い第2期間（長変動時間（20秒～180秒））が設定されている場合には、入球不能状態（閉鎖状態）に設定されている切替手段（第2特別電動役物58b）の転動手段（板状部材）の上を転動中の遊技球は、第2期間（長変動時間（20秒～180秒））が経過する前に転動手段（板状部材）の上を転動し切って第2入球領域（特別入賞口32s）に到達し、当該第2入球領域（特別入賞口32s）に入球可能となる。

20

#### 【8222】

このように、本特徴によれば、変動表示の変動表示時間（第2特図変動時間）として設定される期間の長さに応じて、第1流路（第1ルート36b1）に振り分けられた遊技球が、第2入球領域（特別入賞口32s）に到達できずに第3入球領域（第2大入賞口58a）に入球する状況と、第2入球領域（特別入賞口32s）に到達して当該第2入球領域（特別入賞口32s）に入球可能な状況とを創出することができる。

#### 【8223】

この結果、所定抽選（第2特図抽選）の結果が所定結果（特図小当たり）である場合の変動表示時間（第2特図変動時間）として第1期間よりも長い第2期間（長変動時間（20秒～180秒））が設定される状況においては、遊技者は、遊技球を振分手段（第2振分釘群36b）に到達させるように発射させることによって、当該変動表示の実行中に利益を得ることが可能となる。したがって、本遊技機によれば、従来の小当たりラッシュを搭載したパチンコ機において生じていた課題、すなわち、小当たりラッシュ中におけるリーチ演出の実行中（変動表示の実行中）は遊技者が利益を得ることができず遊技のテンポが悪くなってしまうといった課題や、リーチ演出の実行中に遊技者が止め打ちもできずに遊技球を浪費させられてしまうといった課題を解決することができる。

30

#### 【8224】

さらに、本遊技機によれば、変動表示時間として設定される期間の長さに対する遊技者の関心を高めることができるとともに、変動表示時間としてより長い期間が設定されて欲しいといった新たな感情を遊技者に抱かせることができ、遊技の興趣向上を図ることができる。

40

#### 【8225】

さらに、本特徴によれば、振分手段は、樹脂によって形成されている。この構成を採用した理由について説明する。仮に、本特徴とは異なり、振分手段が鉄製である構成を採用した場合には、遊技球が振分手段に繰り返し衝突することによって当該振分手段が塑性変形し、本遊技機の設計当初の想定とは異なる割合で遊技球が振り分けられてしまう虞がある。本遊技機では、振分手段による遊技球の振り分け割合が変化してしまうと、設計の大

50

前提が崩れてしまい、遊技が成立しなくなってしまう。しかしながら、本特徴によれば、振分手段は樹脂によって形成されているため、遊技球が繰り返し衝突しても塑性変形しにくい（瞬間的に弾性変形するのみ）。したがって、本遊技機が長期間にわたって遊技ホールに設置され、振分手段に遊技球が繰り返し衝突したとしても、本遊技機的设计当初の想定通りの割合で遊技球を振り分けることが可能となる。

【 8 2 2 6 】

< 特徴 z K 群 >

特徴 z K 群は、上述した各実施形態、変形例、又はこれらの組み合わせから抽出され、主に第 8 実施形態及びその変形例から抽出される。

【 8 2 2 7 】

[ 特徴 z K 1 ]

遊技球が入球可能な入球口を有する第 1 入球領域（第 2 特図始動口 3 4 ）と、

前記第 1 入球領域への遊技球の入球に基づいて所定抽選（第 2 特図抽選）を実行可能な抽選実行手段と、

前記第 1 入球領域より下方側に設けられ、遊技球を第 1 流路（第 2 特別電動役物 5 8 b への第 1 ルート 3 6 b 1 ）と第 2 流路（右側アウト口 4 3 r への第 2 ルート 3 6 b 2 ）とに少なくとも振り分け可能な振分手段（第 2 振分釘群 3 6 b ）と、

前記振分手段より下方側に設けられ、遊技球が入球可能な入球口を有する第 2 入球領域（特別入賞口 3 2 s ）と、

遊技球が入球可能な入球口を有する第 3 入球領域（第 2 大入賞口 5 8 a ）と、

前記第 3 入球領域の入球口を入球可能状態（開放状態）と入球不能状態（閉鎖状態）とに切替可能な切替手段（第 2 特別電動役物 5 8 b ）と、

を備える遊技機であって、

遊技者にとっての価値は、前記第 1 流路の方が前記第 2 流路よりも高く、

前記振分手段は、遊技球を振り分ける場合に、前記第 1 流路よりも前記第 2 流路に多くの遊技球を振り分けるように構成されており、

当該遊技機は、さらに、

前記所定抽選の結果が所定結果（特図小当たり）である場合に前記切替手段を前記入球可能状態に移行させる移行手段と、

前記所定抽選の結果が前記所定結果である場合に所定期間の変動表示を実行可能な変動表示手段（第 2 特別図柄表示部 3 7 b ）と、

前記変動表示の変動表示時間（第 2 特図変動時間）として、第 1 期間（短変動時間（0 . 1 秒））と、前記第 1 期間よりも長い第 2 期間（長変動時間（2 0 秒 ~ 1 8 0 秒））とを所定の条件に応じて設定する設定手段と、

を備え、

前記切替手段は、遊技球を所定期間転動させて前記第 3 入球領域に入球させ得る転動手段（第 2 特別電動役物 5 8 b の板状部材）を備え、

前記設定手段によって前記変動表示時間として前記第 2 期間が設定されている場合に前記切替手段は前記入球不能状態に設定され、前記振分手段によって前記第 1 流路に振り分けられた遊技球は前記第 2 入球領域に入球可能であり、

前記第 1 流路（第 1 ルート 3 6 b 1 ）に振り分けられた遊技球が前記第 2 入球領域（特別入賞口 3 2 s ）及び前記第 3 入球領域（第 2 大入賞口 5 8 a ）のいずれにも入球しない場合がある

ことを特徴とする遊技機。

【 8 2 2 8 】

本特徴によれば、振分手段（第 2 振分釘群 3 6 b ）に到達した多くの遊技球は、遊技者にとっての価値が第 1 流路（第 1 ルート 3 6 b 1 ）よりも低い第 2 流路（第 2 ルート 3 6 b 2 ）に振り分けられる。一方、振分手段（第 2 振分釘群 3 6 b ）に到達した残りの少ない遊技球が、遊技者にとっての価値が第 2 流路（第 2 ルート 3 6 b 2 ）よりも高い第 1 流路（第 1 ルート 3 6 b 1 ）に振り分けられ、遊技者にとっての価値が高い切替手段（第 2

10

20

30

40

50



特別電動役物 5 8 b ) に到達する。したがって、振分手段 ( 第 2 振分釘群 3 6 b ) に到達した多くの遊技球が遊技者にとっての価値が高い切替手段 ( 第 2 特別電動役物 5 8 b ) に到達してしまつて遊技者にとって過度に有利な状況となってしまうことを抑制することができる。

#### 【 8 2 2 9 】

そして、本特徴によれば、所定抽選 ( 第 2 特図抽選 ) の結果が所定結果 ( 特図小当たり ) である場合の変動表示時間 ( 第 2 特図変動時間 ) として第 1 期間 ( 短変動時間 ( 0 . 1 秒 ) ) が設定されている場合には、入球不能状態 ( 閉鎖状態 ) に設定されている切替手段 ( 第 2 特別電動役物 5 8 b ) の転動手段 ( 板状部材 ) の上を転動中の遊技球は、当該遊技球が転動手段 ( 板状部材 ) の上を転動し切る前に第 1 期間 ( 通常状態 F 1 にて設定される短変動時間 ( 0 . 1 秒 ) ) が経過して切替手段 ( 第 2 特別電動役物 5 8 b ) が入球可能状態となるので、第 3 入球領域 ( 第 2 大入賞口 5 8 a ) に入球することになり、第 2 入球領域 ( 特別入賞口 3 2 s ) に到達することができない。

10

#### 【 8 2 3 0 】

一方、所定抽選 ( 第 2 特図抽選 ) の結果が所定結果 ( 特図小当たり ) である場合の変動表示時間 ( 第 2 特図変動時間 ) として第 1 期間よりも長い第 2 期間 ( 長変動時間 ( 2 0 秒 ~ 1 8 0 秒 ) ) が設定されている場合には、入球不能状態 ( 閉鎖状態 ) に設定されている切替手段 ( 第 2 特別電動役物 5 8 b ) の転動手段 ( 板状部材 ) の上を転動中の遊技球は、第 2 期間 ( 長変動時間 ( 2 0 秒 ~ 1 8 0 秒 ) ) が経過する前に転動手段 ( 板状部材 ) の上を転動し切って第 2 入球領域 ( 特別入賞口 3 2 s ) に到達し、当該第 2 入球領域 ( 特別入賞口 3 2 s ) に入球可能となる。

20

#### 【 8 2 3 1 】

このように、本特徴によれば、変動表示の変動表示時間 ( 第 2 特図変動時間 ) として設定される期間の長さに応じて、第 1 流路 ( 第 1 ルート 3 6 b 1 ) に振り分けられた遊技球が、第 2 入球領域 ( 特別入賞口 3 2 s ) に到達できずに第 3 入球領域 ( 第 2 大入賞口 5 8 a ) に入球する状況と、第 2 入球領域 ( 特別入賞口 3 2 s ) に到達して当該第 2 入球領域 ( 特別入賞口 3 2 s ) に入球可能な状況とを創出することができる。

#### 【 8 2 3 2 】

この結果、所定抽選 ( 第 2 特図抽選 ) の結果が所定結果 ( 特図小当たり ) である場合の変動表示時間 ( 第 2 特図変動時間 ) として第 1 期間よりも長い第 2 期間 ( 長変動時間 ( 2 0 秒 ~ 1 8 0 秒 ) ) が設定される状況においては、遊技者は、遊技球を振分手段 ( 第 2 振分釘群 3 6 b ) に到達させるように発射させることによって、当該変動表示の実行中に利益を得ることが可能となる。したがって、本遊技機によれば、従来の小当たりラッシュを搭載したパチンコ機において生じていた課題、すなわち、小当たりラッシュ中におけるリーチ演出の実行中 ( 変動表示の実行中 ) は遊技者が利益を得ることができず遊技のテンポが悪くなってしまうといった課題や、リーチ演出の実行中に遊技者が止め打ちもできずに遊技球を浪費させられてしまうといった課題を解決することができる。

30

#### 【 8 2 3 3 】

さらに、本遊技機によれば、変動表示時間として設定される期間の長さに対する遊技者の関心を高めることができるとともに、変動表示時間としてより長い期間が設定されて欲しいといった新たな感情を遊技者に抱かせることができ、遊技の興趣向上を図ることができる。

40

#### 【 8 2 3 4 】

さらに、本特徴によれば、第 1 流路 ( 第 1 ルート 3 6 b 1 ) に振り分けられた遊技球が前記第 2 入球領域 ( 特別入賞口 3 2 s ) 及び前記第 3 入球領域 ( 第 2 大入賞口 5 8 a ) のいずれにも入球しない場合があるので、遊技球が第 1 流路 ( 第 1 ルート 3 6 b 1 ) に振り分けられた場合であっても、当該遊技球の流通先が第 2 入球領域 ( 特別入賞口 3 2 s ) 及び第 3 入球領域 ( 第 2 大入賞口 5 8 a ) に絞られないので、遊技結果のさらなる多様化を図ることができる。

#### 【 8 2 3 5 】

50

## &lt; 特徴 z L 群 &gt;

特徴 z L 群は、上述した各実施形態、変形例、又はこれらの組み合わせから抽出され、主に第 8 実施形態及びその変形例から抽出される。

## 【 8 2 3 6 】

## [ 特徴 z L 1 ]

遊技球が入球可能な入球口を有する第 1 入球領域（第 2 特図始動口 3 4 ）と、

前記第 1 入球領域への遊技球の入球に基づいて所定抽選（第 2 特図抽選）を実行可能な抽選実行手段と、

前記第 1 入球領域より下方側に設けられ、遊技球を第 1 流路（第 2 特別電動役物 5 8 b への第 1 ルート 3 6 b 1 ）と第 2 流路（右側アウト口 4 3 r への第 2 ルート 3 6 b 2 ）とに少なくとも振り分け可能な振分手段（第 2 振分釘群 3 6 b ）と、

前記振分手段より下方側に設けられ、遊技球が入球可能な入球口を有する第 2 入球領域（特別入賞口 3 2 s ）と、

遊技球が入球可能な入球口を有する第 3 入球領域（第 2 大入賞口 5 8 a ）と、

前記第 3 入球領域の入球口を入球可能状態（開放状態）と入球不能状態（閉鎖状態）とに切替可能な切替手段（第 2 特別電動役物 5 8 b ）と、

を備える遊技機であって、

遊技者にとっての価値は、前記第 1 流路の方が前記第 2 流路よりも高く、

前記振分手段は、遊技球を振り分ける場合に、前記第 1 流路よりも前記第 2 流路に多くの遊技球を振り分けるように構成されており、

当該遊技機は、さらに、

前記所定抽選の結果が所定結果（特図小当たり）である場合に前記切替手段を前記入球可能状態に移行させる移行手段と、

前記所定抽選の結果が前記所定結果である場合に所定期間の変動表示を実行可能な変動表示手段（第 2 特別図柄表示部 3 7 b ）と、

前記変動表示の変動表示時間（第 2 特図変動時間）として、第 1 期間（短変動時間（0 . 1 秒））と、前記第 1 期間よりも長い第 2 期間（長変動時間（2 0 秒～1 8 0 秒））とを所定の条件に応じて設定する設定手段と、

を備え、

前記切替手段は、遊技球を所定期間転動させて前記第 3 入球領域に入球させ得る転動手段（第 2 特別電動役物 5 8 b の板状部材）を備え、

前記設定手段によって前記変動表示時間として前記第 2 期間が設定されている場合に前記切替手段は前記入球不能状態に設定され、前記振分手段によって前記第 1 流路に振り分けられた遊技球は前記第 2 入球領域に入球可能であり、

当該遊技機は、さらに、

前記第 1 流路（第 1 ルート 3 6 b 1 ）及び前記第 2 流路（第 2 ルート 3 6 b 2 ）とは異なる第 3 流路（第 3 ルート）と、

前記第 3 流路（第 3 ルート）に振り分けられた遊技球が入球可能な位置に、遊技球が入球しても賞球を払い出さない入球領域（アウト口）と、

を備え、

前記振分手段（第 2 振分釘群 3 6 b ）は、前記第 1 流路よりも前記第 2 流路及び前記第 3 流路に多くの遊技球を振り分けるように構成されている

ことを特徴とする遊技機。

## 【 8 2 3 7 】

本特徴によれば、振分手段（第 2 振分釘群 3 6 b ）に到達した多くの遊技球は、遊技者にとっての価値が第 1 流路（第 1 ルート 3 6 b 1 ）よりも低い第 2 流路（第 2 ルート 3 6 b 2 ）に振り分けられる。一方、振分手段（第 2 振分釘群 3 6 b ）に到達した残りの少ない遊技球が、遊技者にとっての価値が第 2 流路（第 2 ルート 3 6 b 2 ）よりも高い第 1 流路（第 1 ルート 3 6 b 1 ）に振り分けられ、遊技者にとっての価値が高い切替手段（第 2 特別電動役物 5 8 b ）に到達する。したがって、振分手段（第 2 振分釘群 3 6 b ）に到達

した多くの遊技球が遊技者にとっての価値が高い切替手段（第２特別電動役物５８ｂ）に到達してしまつて遊技者にとって過度に有利な状況となつてしまうことを抑制することができる。

#### 【８２３８】

そして、本特徴によれば、所定抽選（第２特図抽選）の結果が所定結果（特図小当たり）である場合の変動表示時間（第２特図変動時間）として第１期間（短変動時間（０．１秒））が設定されている場合には、入球不能状態（閉鎖状態）に設定されている切替手段（第２特別電動役物５８ｂ）の転動手段（板状部材）の上を転動中の遊技球は、当該遊技球が転動手段（板状部材）の上を転動し切る前に第１期間（通常状態Ｆ１にて設定される短変動時間（０．１秒））が経過して切替手段（第２特別電動役物５８ｂ）が入球可能状態となるので、第３入球領域（第２大入賞口５８ａ）に入球することになり、第２入球領域（特別入賞口３２ｓ）に到達することができない。

10

#### 【８２３９】

一方、所定抽選（第２特図抽選）の結果が所定結果（特図小当たり）である場合の変動表示時間（第２特図変動時間）として第１期間よりも長い第２期間（長変動時間（２０秒～１８０秒））が設定されている場合には、入球不能状態（閉鎖状態）に設定されている切替手段（第２特別電動役物５８ｂ）の転動手段（板状部材）の上を転動中の遊技球は、第２期間（長変動時間（２０秒～１８０秒））が経過する前に転動手段（板状部材）の上を転動し切って第２入球領域（特別入賞口３２ｓ）に到達し、当該第２入球領域（特別入賞口３２ｓ）に入球可能となる。

20

#### 【８２４０】

このように、本特徴によれば、変動表示の変動表示時間（第２特図変動時間）として設定される期間の長さに応じて、第１流路（第１ルート３６ｂ１）に振り分けられた遊技球が、第２入球領域（特別入賞口３２ｓ）に到達できずに第３入球領域（第２大入賞口５８ａ）に入球する状況と、第２入球領域（特別入賞口３２ｓ）に到達して当該第２入球領域（特別入賞口３２ｓ）に入球可能な状況とを創出することができる。

#### 【８２４１】

この結果、所定抽選（第２特図抽選）の結果が所定結果（特図小当たり）である場合の変動表示時間（第２特図変動時間）として第１期間よりも長い第２期間（長変動時間（２０秒～１８０秒））が設定される状況においては、遊技者は、遊技球を振分手段（第２振分釘群３６ｂ）に到達させるように発射させることによって、当該変動表示の実行中に利益を得ることが可能となる。したがって、本遊技機によれば、従来の小当たりラッシュを搭載したパチンコ機において生じていた課題、すなわち、小当たりラッシュ中におけるリーチ演出の実行中（変動表示の実行中）は遊技者が利益を得ることができず遊技のテンポが悪くなってしまうといった課題や、リーチ演出の実行中に遊技者が止め打ちもできずに遊技球を浪費させられてしまうといった課題を解決することができる。

30

#### 【８２４２】

さらに、本遊技機によれば、変動表示時間として設定される期間の長さに対する遊技者の関心を高めることができるとともに、変動表示時間としてより長い期間が設定されて欲しいといった新たな感情を遊技者に抱かせることができ、遊技の興趣向上を図ることができる。

40

#### 【８２４３】

さらに、本特徴によれば、第１流路及び第２流路とは異なる第３流路と、第３流路に振り分けられた遊技球が入球可能な位置に、遊技球が入球しても賞球を払い出さない入球領域と、を備え、振分手段は、第１流路よりも第２流路及び第３流路に多くの遊技球を振り分けるように構成されているので、遊技球が第１流路に振り分けられることの価値を一層高めることができる。したがって、遊技球が第１流路に振り分けられたときの喜びをより一層大きくすることができる。

#### 【８２４４】

<特徴ＺＭ群>

50

特徴 z M 群は、上述した各実施形態、変形例、又はこれらの組み合わせから抽出され、主に第 8 実施形態及びその変形例から抽出される。

【 8 2 4 5 】

[ 特徴 z M 1 ]

遊技球が入球可能な入球口を有する第 1 入球領域（第 2 特図始動口 3 4 ）と、

前記第 1 入球領域への遊技球の入球に基づいて所定抽選（第 2 特図抽選）を実行可能な抽選実行手段と、

前記第 1 入球領域より下方側に設けられ、遊技球を第 1 流路（第 2 特別電動役物 5 8 b への第 1 ルート 3 6 b 1 ）と第 2 流路（右側アウト口 4 3 r への第 2 ルート 3 6 b 2 ）とに少なくとも振り分け可能な振分手段（第 2 振分釘群 3 6 b ）と、

10

前記振分手段より下方側に設けられ、遊技球が入球可能な入球口を有する第 2 入球領域（特別入賞口 3 2 s ）と、

遊技球が入球可能な入球口を有する第 3 入球領域（第 2 大入賞口 5 8 a ）と、

前記第 3 入球領域の入球口を入球可能状態（開放状態）と入球不能状態（閉鎖状態）とに切替可能な切替手段（第 2 特別電動役物 5 8 b ）と、

を備える遊技機であって、

遊技者にとっての価値は、前記第 1 流路の方が前記第 2 流路よりも高く、

前記振分手段は、遊技球を振り分ける場合に、前記第 1 流路よりも前記第 2 流路に多くの遊技球を振り分けるように構成されており、

当該遊技機は、さらに、

20

前記所定抽選の結果が所定結果（特図小当たり）である場合に前記切替手段を前記入球可能状態に移行させる移行手段と、

前記所定抽選の結果が前記所定結果である場合に所定期間の変動表示を実行可能な変動表示手段（第 2 特別図柄表示部 3 7 b ）と、

前記変動表示の変動表示時間（第 2 特図変動時間）として、第 1 期間（短変動時間（0 . 1 秒））と、前記第 1 期間よりも長い第 2 期間（長変動時間（2 0 秒 ~ 1 8 0 秒））とを所定の条件に応じて設定する設定手段と、

を備え、

前記切替手段は、遊技球を所定期間転動させて前記第 3 入球領域に入球させ得る転動手段（第 2 特別電動役物 5 8 b の板状部材）を備え、

30

前記設定手段によって前記変動表示時間として前記第 2 期間が設定されている場合に前記切替手段は前記入球不能状態に設定され、前記振分手段によって前記第 1 流路に振り分けられた遊技球は前記第 2 入球領域に入球可能であり、

前記第 2 流路（第 2 ルート 3 6 b 2 ）に振り分けられた遊技球が前記切替手段（第 2 特別電動役物 5 8 b ）に到達する場合があるように構成されている

ことを特徴とする遊技機。

【 8 2 4 6 】

本特徴によれば、振分手段（第 2 振分釘群 3 6 b ）に到達した多くの遊技球は、遊技者にとっての価値が第 1 流路（第 1 ルート 3 6 b 1 ）よりも低い第 2 流路（第 2 ルート 3 6 b 2 ）に振り分けられる。一方、振分手段（第 2 振分釘群 3 6 b ）に到達した残りの少ない遊技球が、遊技者にとっての価値が第 2 流路（第 2 ルート 3 6 b 2 ）よりも高い第 1 流路（第 1 ルート 3 6 b 1 ）に振り分けられ、遊技者にとっての価値が高い切替手段（第 2 特別電動役物 5 8 b ）に到達する。したがって、振分手段（第 2 振分釘群 3 6 b ）に到達した多くの遊技球が遊技者にとっての価値が高い切替手段（第 2 特別電動役物 5 8 b ）に到達してしまつて遊技者にとって過度に有利な状況となってしまうことを抑制することができる。

40

【 8 2 4 7 】

そして、本特徴によれば、所定抽選（第 2 特図抽選）の結果が所定結果（特図小当たり）である場合の変動表示時間（第 2 特図変動時間）として第 1 期間（短変動時間（0 . 1 秒））が設定されている場合には、入球不能状態（閉鎖状態）に設定されている切替手段

50

(第2特別電動役物58b)の転動手段(板状部材)の上を転動中の遊技球は、当該遊技球が転動手段(板状部材)の上を転動し切る前に第1期間(通常状態F1にて設定される短変動時間(0.1秒))が経過して切替手段(第2特別電動役物58b)が入球可能状態となるので、第3入球領域(第2大入賞口58a)に入球することになり、第2入球領域(特別入賞口32s)に到達することができない。

【8248】

一方、所定抽選(第2特図抽選)の結果が所定結果(特図小当たり)である場合の変動表示時間(第2特図変動時間)として第1期間よりも長い第2期間(長変動時間(20秒~180秒))が設定されている場合には、入球不能状態(閉鎖状態)に設定されている切替手段(第2特別電動役物58b)の転動手段(板状部材)の上を転動中の遊技球は、第2期間(長変動時間(20秒~180秒))が経過する前に転動手段(板状部材)の上を転動し切って第2入球領域(特別入賞口32s)に到達し、当該第2入球領域(特別入賞口32s)に入球可能となる。

【8249】

このように、本特徴によれば、変動表示の変動表示時間(第2特図変動時間)として設定される期間の長さに応じて、第1流路(第1ルート36b1)に振り分けられた遊技球が、第2入球領域(特別入賞口32s)に到達できずに第3入球領域(第2大入賞口58a)に入球する状況と、第2入球領域(特別入賞口32s)に到達して当該第2入球領域(特別入賞口32s)に入球可能な状況とを創出することができる。

【8250】

この結果、所定抽選(第2特図抽選)の結果が所定結果(特図小当たり)である場合の変動表示時間(第2特図変動時間)として第1期間よりも長い第2期間(長変動時間(20秒~180秒))が設定される状況においては、遊技者は、遊技球を振分手段(第2振分釘群36b)に到達させるように発射させることによって、当該変動表示の実行中に利益を得ることが可能となる。したがって、本遊技機によれば、従来の小当たりラッシュを搭載したパチンコ機において生じていた課題、すなわち、小当たりラッシュ中におけるリーチ演出の実行中(変動表示の実行中)は遊技者が利益を得ることができず遊技のテンポが悪くなってしまうといった課題や、リーチ演出の実行中に遊技者が止め打ちもできずに遊技球を浪費させられてしまうといった課題を解決することができる。

【8251】

さらに、本遊技機によれば、変動表示時間として設定される期間の長さに対する遊技者の関心を高めることができるとともに、変動表示時間としてより長い期間が設定されて欲しいといった新たな感情を遊技者に抱かせることができ、遊技の興趣向上を図ることができる。

【8252】

さらに、本特徴によれば、第2流路(第2ルート36b2)に振り分けられた遊技球が切替手段(第2特別電動役物58b)に到達する場合があるように構成されているので、遊技者は、第2流路(第2ルート36b2)に振り分けられた遊技球に対しても、切替手段(第2特別電動役物58b)に到達し、その後当該切替手段(第2特別電動役物58b)の転動手段(板状部材)を渡り切って第2入球領域(特別入賞口32s)に入球して欲しいといった期待感を抱くことになる。したがって、さらなる遊技の興趣向上を図ることが可能となる。

【8253】

<特徴ZN群>

特徴ZN群は、上述した各実施形態、変形例、又はこれらの組み合わせから抽出され、主に第8実施形態及びその変形例から抽出される。

【8254】

[特徴ZN1]

遊技球が入球可能な入球口を有する第1入球領域(第2特図始動口34)と、前記第1入球領域への遊技球の入球に基づいて所定抽選(第2特図抽選)を実行可能な

10

20

30

40

50

抽選実行手段と、

前記第 1 入球領域より下方側に設けられ、遊技球を第 1 流路（第 2 特別電動役物 5 8 b への第 1 ルート 3 6 b 1）と第 2 流路（右側アウト口 4 3 r への第 2 ルート 3 6 b 2）とに少なくとも振り分け可能な振分手段（第 2 振分釘群 3 6 b）と、

前記振分手段より下方側に設けられ、遊技球が入球可能な入球口を有する第 2 入球領域（特別入賞口 3 2 s）と、

遊技球が入球可能な入球口を有する第 3 入球領域（第 2 大入賞口 5 8 a）と、

前記第 3 入球領域の入球口を入球可能状態（開放状態）と入球不能状態（閉鎖状態）とに切替可能な切替手段（第 2 特別電動役物 5 8 b）と、

を備える遊技機であって、

遊技者にとっての価値は、前記第 1 流路の方が前記第 2 流路よりも高く、

前記振分手段は、遊技球を振り分ける場合に、前記第 1 流路よりも前記第 2 流路に多くの遊技球を振り分けるように構成されており、

当該遊技機は、さらに、

前記所定抽選の結果が所定結果（特図小当たり）である場合に前記切替手段を前記入球可能状態に移行させる移行手段と、

前記所定抽選の結果が前記所定結果である場合に所定期間の変動表示を実行可能な変動表示手段（第 2 特別図柄表示部 3 7 b）と、

前記変動表示の変動表示時間（第 2 特図変動時間）として、第 1 期間（短変動時間（0 . 1 秒））と、前記第 1 期間よりも長い第 2 期間（長変動時間（2 0 秒～ 1 8 0 秒））とを所定の条件に応じて設定する設定手段と、

を備え、

前記切替手段は、遊技球を所定期間転動させて前記第 3 入球領域に入球させ得る転動手段（第 2 特別電動役物 5 8 b の板状部材）を備え、

前記設定手段によって前記変動表示時間として前記第 2 期間が設定されている場合に前記切替手段は前記入球不能状態に設定され、前記振分手段によって前記第 1 流路に振り分けられた遊技球は前記第 2 入球領域に入球可能であり、

当該遊技機は、さらに、

前記変動表示の変動表示時間（第 2 特図変動時間）として前記第 1 期間（短変動時間（0 . 1 秒））が設定され得る第 1 遊技状態（通常状態 F 1）において所定移行条件が成立した場合に（確変大当たりに当選して V 確入賞口 5 7 a v に遊技球が入球した場合に）、前記変動表示の変動表示時間（第 2 特図変動時間）として前記第 2 期間（長変動時間（2 0 秒～ 1 8 0 秒））が設定され得る第 2 遊技状態（高確状態 F 3）に移行させる手段を備える

ことを特徴とする遊技機。

#### 【 8 2 5 5 】

本特徴によれば、振分手段（第 2 振分釘群 3 6 b）に到達した多くの遊技球は、遊技者にとっての価値が第 1 流路（第 1 ルート 3 6 b 1）よりも低い第 2 流路（第 2 ルート 3 6 b 2）に振り分けられる。一方、振分手段（第 2 振分釘群 3 6 b）に到達した残りの少ない遊技球が、遊技者にとっての価値が第 2 流路（第 2 ルート 3 6 b 2）よりも高い第 1 流路（第 1 ルート 3 6 b 1）に振り分けられ、遊技者にとっての価値が高い切替手段（第 2 特別電動役物 5 8 b）に到達する。したがって、振分手段（第 2 振分釘群 3 6 b）に到達した多くの遊技球が遊技者にとっての価値が高い切替手段（第 2 特別電動役物 5 8 b）に到達してしまつて遊技者にとって過度に有利な状況となってしまうことを抑制することができる。

#### 【 8 2 5 6 】

そして、本特徴によれば、所定抽選（第 2 特図抽選）の結果が所定結果（特図小当たり）である場合の変動表示時間（第 2 特図変動時間）として第 1 期間（短変動時間（0 . 1 秒））が設定されている場合には、入球不能状態（閉鎖状態）に設定されている切替手段（第 2 特別電動役物 5 8 b）の転動手段（板状部材）の上を転動中の遊技球は、当該遊技

10

20

30

40

50

球が転動手段（板状部材）の上を転動し切る前に第１期間（通常状態Ｆ１にて設定される短変動時間（０．１秒））が経過して切替手段（第２特別電動役物５８ｂ）が入球可能状態となるので、第３入球領域（第２大入賞口５８ａ）に入球することになり、第２入球領域（特別入賞口３２ｓ）に到達することができない。

【８２５７】

一方、所定抽選（第２特図抽選）の結果が所定結果（特図小当たり）である場合の変動表示時間（第２特図変動時間）として第１期間よりも長い第２期間（長変動時間（２０秒～１８０秒））が設定されている場合には、入球不能状態（閉鎖状態）に設定されている切替手段（第２特別電動役物５８ｂ）の転動手段（板状部材）の上を転動中の遊技球は、第２期間（長変動時間（２０秒～１８０秒））が経過する前に転動手段（板状部材）の上を転動し切って第２入球領域（特別入賞口３２ｓ）に到達し、当該第２入球領域（特別入賞口３２ｓ）に入球可能となる。

10

【８２５８】

このように、本特徴によれば、変動表示の変動表示時間（第２特図変動時間）として設定される期間の長さに応じて、第１流路（第１ルート３６ｂ１）に振り分けられた遊技球が、第２入球領域（特別入賞口３２ｓ）に到達できずに第３入球領域（第２大入賞口５８ａ）に入球する状況と、第２入球領域（特別入賞口３２ｓ）に到達して当該第２入球領域（特別入賞口３２ｓ）に入球可能な状況とを創出することができる。

【８２５９】

この結果、所定抽選（第２特図抽選）の結果が所定結果（特図小当たり）である場合の変動表示時間（第２特図変動時間）として第１期間よりも長い第２期間（長変動時間（２０秒～１８０秒））が設定される状況においては、遊技者は、遊技球を振分手段（第２振分釘群３６ｂ）に到達させるように発射させることによって、当該変動表示の実行中に利益を得ることが可能となる。したがって、本遊技機によれば、従来の小当たりラッシュを搭載したパチンコ機において生じていた課題、すなわち、小当たりラッシュ中におけるリーチ演出の実行中（変動表示の実行中）は遊技者が利益を得ることができず遊技のテンポが悪くなってしまうといった課題や、リーチ演出の実行中に遊技者が止め打ちもできずに遊技球を浪費させられてしまうといった課題を解決することができる。

20

【８２６０】

さらに、本遊技機によれば、変動表示時間として設定される期間の長さに対する遊技者の関心を高めることができるとともに、変動表示時間としてより長い期間が設定されて欲しいといった新たな感情を遊技者に抱かせることができ、遊技の興趣向上を図ることができる。

30

【８２６１】

さらに、本特徴によれば、変動表示の変動表示時間（第２特図変動時間）として第１期間（短変動時間（０．１秒））が設定され得る第１遊技状態（通常状態Ｆ１）において所定移行条件が成立した場合に（確変大当たりに当選してＶ確入賞口５７ａｖに遊技球が入球した場合に）、変動表示の変動表示時間（第２特図変動時間）として第２期間（長変動時間（２０秒～１８０秒））が設定され得る第２遊技状態（高確状態Ｆ３）に移行させる手段を備える。本特徴では、変動表示の変動表示時間（第２特図変動時間）として、第２期間（長変動時間（２０秒～１８０秒））が設定された場合の方が、第１期間（短変動時間（０．１秒））が設定された場合よりも遊技者にとって有利であるので、遊技者に対して、第１遊技状態（通常状態Ｆ１）において早く所定移行条件が成立して（確変大当たりに当選してＶ確入賞口５７ａｖに遊技球が入球して）第２遊技状態（高確状態Ｆ３）に移行して欲しいといった期待感を抱かせることができる。

40

【８２６２】

<特徴Ｚ０群>

特徴Ｚ０群は、上述した各実施形態、変形例、又はこれらの組み合わせから抽出され、主に第８実施形態及びその変形例から抽出される。

【８２６３】

50

## [ 特徴 z O 1 ]

遊技球が入球可能な入球口を有する第 1 入球領域 ( 第 2 特図始動口 3 4 ) と、

前記第 1 入球領域への遊技球の入球に基づいて所定抽選 ( 第 2 特図抽選 ) を実行可能な抽選実行手段と、

前記第 1 入球領域より下方側に設けられ、遊技球を第 1 流路 ( 第 2 特別電動役物 5 8 b への第 1 ルート 3 6 b 1 ) と第 2 流路 ( 右側アウト口 4 3 r への第 2 ルート 3 6 b 2 ) とに少なくとも振り分け可能な振分手段 ( 第 2 振分釘群 3 6 b ) と、

前記振分手段より下方側に設けられ、遊技球が入球可能な入球口を有する第 2 入球領域 ( 特別入賞口 3 2 s ) と、

遊技球が入球可能な入球口を有する第 3 入球領域 ( 第 2 大入賞口 5 8 a ) と、

前記第 3 入球領域の入球口を入球可能状態 ( 開放状態 ) と入球不能状態 ( 閉鎖状態 ) とに切替可能な切替手段 ( 第 2 特別電動役物 5 8 b ) と、

を備える遊技機であって、

遊技者にとっての価値は、前記第 1 流路の方が前記第 2 流路よりも高く、

前記振分手段は、遊技球を振り分ける場合に、前記第 1 流路よりも前記第 2 流路に多くの遊技球を振り分けるように構成されており、

当該遊技機は、さらに、

前記所定抽選の結果が所定結果 ( 特図小当たり ) である場合に前記切替手段を前記入球可能状態に移行させる移行手段と、

前記所定抽選の結果が前記所定結果である場合に所定期間の変動表示を実行可能な変動表示手段 ( 第 2 特別図柄表示部 3 7 b ) と、

前記変動表示の変動表示時間 ( 第 2 特図変動時間 ) として、第 1 期間 ( 短変動時間 ( 0 . 1 秒 ) ) と、前記第 1 期間よりも長い第 2 期間 ( 長変動時間 ( 2 0 秒 ~ 1 8 0 秒 ) ) とを所定の条件に応じて設定する設定手段と、

を備え、

前記切替手段は、遊技球を所定期間転動させて前記第 3 入球領域に入球させ得る転動手段 ( 第 2 特別電動役物 5 8 b の板状部材 ) を備え、

前記設定手段によって前記変動表示時間として前記第 2 期間が設定されている場合に前記切替手段は前記入球不能状態に設定され、前記振分手段によって前記第 1 流路に振り分けられた遊技球は前記第 2 入球領域に入球可能であり、

当該遊技機は、さらに、

前記変動表示 ( 第 2 特別図柄の変動表示 ) の実行中に、所定の有利結果 ( 1 6 R 確変大当たり ) が発生するか否かの期待度を示唆する期待度演出 ( リーチ演出 ) を実行可能な手段を備える

ことを特徴とする遊技機。

## 【 8 2 6 4 】

本特徴によれば、振分手段 ( 第 2 振分釘群 3 6 b ) に到達した多くの遊技球は、遊技者にとっての価値が第 1 流路 ( 第 1 ルート 3 6 b 1 ) よりも低い第 2 流路 ( 第 2 ルート 3 6 b 2 ) に振り分けられる。一方、振分手段 ( 第 2 振分釘群 3 6 b ) に到達した残りの少ない遊技球が、遊技者にとっての価値が第 2 流路 ( 第 2 ルート 3 6 b 2 ) よりも高い第 1 流路 ( 第 1 ルート 3 6 b 1 ) に振り分けられ、遊技者にとっての価値が高い切替手段 ( 第 2 特別電動役物 5 8 b ) に到達する。したがって、振分手段 ( 第 2 振分釘群 3 6 b ) に到達した多くの遊技球が遊技者にとっての価値が高い切替手段 ( 第 2 特別電動役物 5 8 b ) に到達してしまつて遊技者にとって過度に有利な状況となってしまうことを抑制することができる。

## 【 8 2 6 5 】

そして、本特徴によれば、所定抽選 ( 第 2 特図抽選 ) の結果が所定結果 ( 特図小当たり ) である場合の変動表示時間 ( 第 2 特図変動時間 ) として第 1 期間 ( 短変動時間 ( 0 . 1 秒 ) ) が設定されている場合には、入球不能状態 ( 閉鎖状態 ) に設定されている切替手段 ( 第 2 特別電動役物 5 8 b ) の転動手段 ( 板状部材 ) の上を転動中の遊技球は、当該遊技

10

20

30

40

50



球が転動手段（板状部材）の上を転動し切る前に第１期間（通常状態Ｆ１にて設定される短変動時間（０．１秒））が経過して切替手段（第２特別電動役物５８ｂ）が入球可能状態となるので、第３入球領域（第２大入賞口５８ａ）に入球することになり、第２入球領域（特別入賞口３２ｓ）に到達することができない。

【８２６６】

一方、所定抽選（第２特図抽選）の結果が所定結果（特図小当たり）である場合の変動表示時間（第２特図変動時間）として第１期間よりも長い第２期間（長変動時間（２０秒～１８０秒））が設定されている場合には、入球不能状態（閉鎖状態）に設定されている切替手段（第２特別電動役物５８ｂ）の転動手段（板状部材）の上を転動中の遊技球は、第２期間（長変動時間（２０秒～１８０秒））が経過する前に転動手段（板状部材）の上を転動し切って第２入球領域（特別入賞口３２ｓ）に到達し、当該第２入球領域（特別入賞口３２ｓ）に入球可能となる。

10

【８２６７】

このように、本特徴によれば、変動表示の変動表示時間（第２特図変動時間）として設定される期間の長さに応じて、第１流路（第１ルート３６ｂ１）に振り分けられた遊技球が、第２入球領域（特別入賞口３２ｓ）に到達できずに第３入球領域（第２大入賞口５８ａ）に入球する状況と、第２入球領域（特別入賞口３２ｓ）に到達して当該第２入球領域（特別入賞口３２ｓ）に入球可能な状況とを創出することができる。

【８２６８】

この結果、所定抽選（第２特図抽選）の結果が所定結果（特図小当たり）である場合の変動表示時間（第２特図変動時間）として第１期間よりも長い第２期間（長変動時間（２０秒～１８０秒））が設定される状況においては、遊技者は、遊技球を振分手段（第２振分釘群３６ｂ）に到達させるように発射させることによって、当該変動表示の実行中に利益を得ることが可能となる。したがって、本遊技機によれば、従来の小当たりラッシュを搭載したパチンコ機において生じていた課題、すなわち、小当たりラッシュ中におけるリーチ演出の実行中（変動表示の実行中）は遊技者が利益を得ることができず遊技のテンポが悪くなってしまうといった課題や、リーチ演出の実行中に遊技者が止め打ちもできずに遊技球を浪費させられてしまうといった課題を解決することができる。

20

【８２６９】

さらに、本遊技機によれば、変動表示時間として設定される期間の長さに対する遊技者の関心を高めることができるとともに、変動表示時間としてより長い期間が設定されて欲しいといった新たな感情を遊技者に抱かせることができ、遊技の興趣向上を図ることができる。

30

【８２７０】

さらに、本特徴によれば、変動表示（第２特別図柄の変動表示）の実行中に、所定の有利結果（１６Ｒ確変大当たり）が発生するか否かの期待度を示唆する期待度演出（リーチ演出）を実行可能な手段を備えるので、所定の有利結果（１６Ｒ確変大当たり）が発生して変動表示（第２特別図柄の変動表示）の終了後に有利な状態が継続するのかが否かといった期待感を遊技者に抱かせることができるとともに、当該期待度演出（リーチ演出）が実行されている変動表示（第２特別図柄の変動表示）の実行中は、切替手段（第２特別電動役物５８ｂ）が入球不能状態（閉鎖状態）を維持するため、第１流路（第１ルート３６ｂ１）に振り分けられた遊技球は、第３入球領域（第２大入賞口５８ａ）に入球することができず、第２入球領域（特別入賞口３２ｓ）に入球することが可能となる。すなわち、期待度演出（リーチ演出）が実行されている変動表示（第２特別図柄の変動表示）の実行中に遊技者は利益を得ることが可能となる。したがって、本実施形態によれば、従来の小当たりラッシュを搭載したパチンコ機において生じていた課題、すなわち、リーチ演出の実行中は遊技者が利益を得ることができず遊技のテンポが悪くなってしまうといった課題や、リーチ演出の実行中に遊技者が止め打ちもできずに遊技球を浪費させられてしまうといった課題を解決することができる。

40

【８２７１】

50

さらに、本特徴によれば、期待度演出（リーチ演出）が実行されたにもかかわらず、遊技者に有利な所定の有利結果（１６Ｒ確変大当たり）が発生しなかったとしても、当該期待度演出（リーチ演出）が実行されている期間中に遊技者は多くの賞球を獲得することができる。したがって、本特徴によれば、従来の小当たりラッシュを搭載したパチンコ機において生じていた課題、すなわち、リーチ演出に係る特図抽選の結果、小当たりラッシュが終了してしまった場合に、当該リーチ演出が実行されている期間が、遊技者にとって、小当たりによる利益も得られずにそのまま小当たりラッシュが終了してしまうといった非常に不愉快な期間になってしまうといった課題を解決することができる。

【８２７２】

<特徴ｚＰ群>

特徴ｚＰ群は、上述した各実施形態、変形例、又はこれらの組み合わせから抽出され、主に第８実施形態及びその変形例から抽出される。

【８２７３】

[特徴ｚＰ１]

遊技球が入球可能な入球口を有する第１入球領域（第２特図始動口３４）と、

前記第１入球領域への遊技球の入球に基づいて所定抽選（第２特図抽選）を実行可能な抽選実行手段と、

前記第１入球領域より下方側に設けられ、遊技球を第１流路（第２特別電動役物５８ｂへの第１ルート３６ｂ１）と第２流路（右側アウト口４３ｒへの第２ルート３６ｂ２）とに少なくとも振り分け可能な振分手段（第２振分釘群３６ｂ）と、

前記振分手段より下方側に設けられ、遊技球が入球可能な入球口を有する第２入球領域（特別入賞口３２ｓ）と、

遊技球が入球可能な入球口を有する第３入球領域（第２大入賞口５８ａ）と、

前記第３入球領域の入球口を入球可能状態（開放状態）と入球不能状態（閉鎖状態）とに切替可能な切替手段（第２特別電動役物５８ｂ）と、

を備える遊技機であって、

遊技者にとっての価値は、前記第１流路の方が前記第２流路よりも高く、

前記振分手段は、遊技球を振り分ける場合に、前記第１流路よりも前記第２流路に多くの遊技球を振り分けるように構成されており、

当該遊技機は、さらに、

前記所定抽選の結果が所定結果（特図小当たり）である場合に前記切替手段を前記入球可能状態に移行させる移行手段と、

前記所定抽選の結果が前記所定結果である場合に所定期間の変動表示を実行可能な変動表示手段（第２特別図柄表示部３７ｂ）と、

前記変動表示の変動表示時間（第２特図変動時間）として、第１期間（短変動時間（０．１秒））と、前記第１期間よりも長い第２期間（長変動時間（２０秒～１８０秒））とを所定の条件に応じて設定する設定手段と、

を備え、

前記切替手段は、遊技球を所定期間転動させて前記第３入球領域に入球させ得る転動手段（第２特別電動役物５８ｂの板状部材）を備え、

前記設定手段によって前記変動表示時間として前記第２期間が設定されている場合に前記切替手段は前記入球不能状態に設定され、前記振分手段によって前記第１流路に振り分けられた遊技球は前記第２入球領域に入球可能であり、

当該遊技機は、さらに、

前記変動表示（第２特別図柄の変動表示）の実行中に、数値情報を減算しながら表示する演出（カウントダウン演出）を実行可能な手段を備える

ことを特徴とする遊技機。

【８２７４】

本特徴によれば、振分手段（第２振分釘群３６ｂ）に到達した多くの遊技球は、遊技者にとっての価値が第１流路（第１ルート３６ｂ１）よりも低い第２流路（第２ルート３６

10

20

30

40

50

b 2 ) に振り分けられる。一方、振分手段 ( 第 2 振分釘群 3 6 b ) に到達した残りの少ない遊技球が、遊技者にとっての価値が第 2 流路 ( 第 2 ルート 3 6 b 2 ) よりも高い第 1 流路 ( 第 1 ルート 3 6 b 1 ) に振り分けられ、遊技者にとっての価値が高い切替手段 ( 第 2 特別電動役物 5 8 b ) に到達する。したがって、振分手段 ( 第 2 振分釘群 3 6 b ) に到達した多くの遊技球が遊技者にとっての価値が高い切替手段 ( 第 2 特別電動役物 5 8 b ) に到達してしまつて遊技者にとって過度に有利な状況となってしまうことを抑制することができる。

#### 【 8 2 7 5 】

そして、本特徴によれば、所定抽選 ( 第 2 特図抽選 ) の結果が所定結果 ( 特図小当たり ) である場合の変動表示時間 ( 第 2 特図変動時間 ) として第 1 期間 ( 短変動時間 ( 0 . 1 秒 ) ) が設定されている場合には、入球不能状態 ( 閉鎖状態 ) に設定されている切替手段 ( 第 2 特別電動役物 5 8 b ) の転動手段 ( 板状部材 ) の上を転動中の遊技球は、当該遊技球が転動手段 ( 板状部材 ) の上を転動し切る前に第 1 期間 ( 通常状態 F 1 にて設定される短変動時間 ( 0 . 1 秒 ) ) が経過して切替手段 ( 第 2 特別電動役物 5 8 b ) が入球可能状態となるので、第 3 入球領域 ( 第 2 大入賞口 5 8 a ) に入球することになり、第 2 入球領域 ( 特別入賞口 3 2 s ) に到達することができない。

10

#### 【 8 2 7 6 】

一方、所定抽選 ( 第 2 特図抽選 ) の結果が所定結果 ( 特図小当たり ) である場合の変動表示時間 ( 第 2 特図変動時間 ) として第 1 期間よりも長い第 2 期間 ( 長変動時間 ( 2 0 秒 ~ 1 8 0 秒 ) ) が設定されている場合には、入球不能状態 ( 閉鎖状態 ) に設定されている切替手段 ( 第 2 特別電動役物 5 8 b ) の転動手段 ( 板状部材 ) の上を転動中の遊技球は、第 2 期間 ( 長変動時間 ( 2 0 秒 ~ 1 8 0 秒 ) ) が経過する前に転動手段 ( 板状部材 ) の上を転動し切って第 2 入球領域 ( 特別入賞口 3 2 s ) に到達し、当該第 2 入球領域 ( 特別入賞口 3 2 s ) に入球可能となる。

20

#### 【 8 2 7 7 】

このように、本特徴によれば、変動表示の変動表示時間 ( 第 2 特図変動時間 ) として設定される期間の長さに応じて、第 1 流路 ( 第 1 ルート 3 6 b 1 ) に振り分けられた遊技球が、第 2 入球領域 ( 特別入賞口 3 2 s ) に到達できずに第 3 入球領域 ( 第 2 大入賞口 5 8 a ) に入球する状況と、第 2 入球領域 ( 特別入賞口 3 2 s ) に到達して当該第 2 入球領域 ( 特別入賞口 3 2 s ) に入球可能な状況とを創出することができる。

30

#### 【 8 2 7 8 】

この結果、所定抽選 ( 第 2 特図抽選 ) の結果が所定結果 ( 特図小当たり ) である場合の変動表示時間 ( 第 2 特図変動時間 ) として第 1 期間よりも長い第 2 期間 ( 長変動時間 ( 2 0 秒 ~ 1 8 0 秒 ) ) が設定される状況においては、遊技者は、遊技球を振分手段 ( 第 2 振分釘群 3 6 b ) に到達させるように発射させることによって、当該変動表示の実行中に利益を得ることが可能となる。したがって、本遊技機によれば、従来の小当たりラッシュを搭載したパチンコ機において生じていた課題、すなわち、小当たりラッシュ中におけるリーチ演出の実行中 ( 変動表示の実行中 ) は遊技者が利益を得ることができず遊技のテンポが悪くなってしまうといった課題や、リーチ演出の実行中に遊技者が止め打ちもできずに遊技球を浪費させられてしまうといった課題を解決することができる。

40

#### 【 8 2 7 9 】

さらに、本遊技機によれば、変動表示時間として設定される期間の長さに対する遊技者の関心を高めることができるとともに、変動表示時間としてより長い期間が設定されて欲しいといった新たな感情を遊技者に抱かせることができ、遊技の興趣向上を図ることができる。

#### 【 8 2 8 0 】

さらに、本特徴によれば、変動表示 ( 第 2 特別図柄の変動表示 ) の実行中に、数値情報を減算しながら表示する演出 ( カウントダウン演出 ) を実行可能な手段を備えるので、変動表示 ( 第 2 特別図柄の変動表示 ) が終了するまでの時間、すなわち、遊技球が第 2 入球領域 ( 特別入賞口 3 2 s ) に入球することができなくなるまでの残り時間を遊技者に示唆

50

することができる。この結果、遊技者は、当該演出において表示される数値情報から、遊技球が第2入球領域（特別入賞口32s）に到達することができなくなるまでの残り時間を読み取ることによって、遊技球の発射の有無やタイミングを調整し、遊技球の無駄な発射を抑制することが可能となる。

【8281】

<特徴zQ群>

特徴zQ群は、上述した各実施形態、変形例、又はこれらの組み合わせから抽出され、主に第8実施形態及びその変形例から抽出される。

【8282】

[特徴zQ1]

遊技球が入球可能な入球口を有する第1入球領域（第2特図始動口34）と、

前記第1入球領域への遊技球の入球に基づいて所定抽選（第2特図抽選）を実行可能な抽選実行手段と、

前記第1入球領域より下方側に設けられ、遊技球を第1流路（第2特別電動役物58bへの第1ルート36b1）と第2流路（右側アウト口43rへの第2ルート36b2）とに少なくとも振り分け可能な振分手段（第2振分釘群36b）と、

前記振分手段より下方側に設けられ、遊技球が入球可能な入球口を有する第2入球領域（特別入賞口32s）と、

遊技球が入球可能な入球口を有する第3入球領域（第2大入賞口58a）と、

前記第3入球領域の入球口を入球可能状態（開放状態）と入球不能状態（閉鎖状態）とに切替可能な切替手段（第2特別電動役物58b）と、

を備える遊技機であって、

遊技者にとっての価値は、前記第1流路の方が前記第2流路よりも高く、

前記振分手段は、遊技球を振り分ける場合に、前記第1流路よりも前記第2流路に多くの遊技球を振り分けるように構成されており、

当該遊技機は、さらに、

前記所定抽選の結果が所定結果（特図小当たり）である場合に前記切替手段を前記入球可能状態に移行させる移行手段と、

前記所定抽選の結果が前記所定結果である場合に所定期間の変動表示を実行可能な変動表示手段（第2特別図柄表示部37b）と、

前記変動表示の変動表示時間（第2特図変動時間）として、第1期間（短変動時間（0.1秒））と、前記第1期間よりも長い第2期間（長変動時間（20秒～180秒））とを所定の条件に応じて設定する設定手段と、

を備え、

前記切替手段は、遊技球を所定期間転動させて前記第3入球領域に入球させ得る転動手段（第2特別電動役物58bの板状部材）を備え、

前記設定手段によって前記変動表示時間として前記第2期間が設定されている場合に前記切替手段は前記入球不能状態に設定され、前記振分手段によって前記第1流路に振り分けられた遊技球は前記第2入球領域に入球可能であり、

当該遊技機は、さらに、

前記変動表示時間として前記第2期間が設定された前記変動表示（長変動時間が設定された第2特別図柄の変動表示）の実行中に、遊技者に好機な状態であることを示唆する演出（好機示唆演出）を実行可能な手段を備える

ことを特徴とする遊技機。

【8283】

本特徴によれば、振分手段（第2振分釘群36b）に到達した多くの遊技球は、遊技者にとっての価値が第1流路（第1ルート36b1）よりも低い第2流路（第2ルート36b2）に振り分けられる。一方、振分手段（第2振分釘群36b）に到達した残りの少ない遊技球が、遊技者にとっての価値が第2流路（第2ルート36b2）よりも高い第1流路（第1ルート36b1）に振り分けられ、遊技者にとっての価値が高い切替手段（第2

10

20

30

40

50

特別電動役物 5 8 b ) に到達する。したがって、振分手段 ( 第 2 振分釘群 3 6 b ) に到達した多くの遊技球が遊技者にとっての価値が高い切替手段 ( 第 2 特別電動役物 5 8 b ) に到達してしまつて遊技者にとって過度に有利な状況となってしまうことを抑制することができる。

#### 【 8 2 8 4 】

そして、本特徴によれば、所定抽選 ( 第 2 特図抽選 ) の結果が所定結果 ( 特図小当たり ) である場合の変動表示時間 ( 第 2 特図変動時間 ) として第 1 期間 ( 短変動時間 ( 0 . 1 秒 ) ) が設定されている場合には、入球不能状態 ( 閉鎖状態 ) に設定されている切替手段 ( 第 2 特別電動役物 5 8 b ) の転動手段 ( 板状部材 ) の上を転動中の遊技球は、当該遊技球が転動手段 ( 板状部材 ) の上を転動し切る前に第 1 期間 ( 通常状態 F 1 にて設定される短変動時間 ( 0 . 1 秒 ) ) が経過して切替手段 ( 第 2 特別電動役物 5 8 b ) が入球可能状態となるので、第 3 入球領域 ( 第 2 大入賞口 5 8 a ) に入球することになり、第 2 入球領域 ( 特別入賞口 3 2 s ) に到達することができない。

10

#### 【 8 2 8 5 】

一方、所定抽選 ( 第 2 特図抽選 ) の結果が所定結果 ( 特図小当たり ) である場合の変動表示時間 ( 第 2 特図変動時間 ) として第 1 期間よりも長い第 2 期間 ( 長変動時間 ( 2 0 秒 ~ 1 8 0 秒 ) ) が設定されている場合には、入球不能状態 ( 閉鎖状態 ) に設定されている切替手段 ( 第 2 特別電動役物 5 8 b ) の転動手段 ( 板状部材 ) の上を転動中の遊技球は、第 2 期間 ( 長変動時間 ( 2 0 秒 ~ 1 8 0 秒 ) ) が経過する前に転動手段 ( 板状部材 ) の上を転動し切って第 2 入球領域 ( 特別入賞口 3 2 s ) に到達し、当該第 2 入球領域 ( 特別入賞口 3 2 s ) に入球可能となる。

20

#### 【 8 2 8 6 】

このように、本特徴によれば、変動表示の変動表示時間 ( 第 2 特図変動時間 ) として設定される期間の長さに応じて、第 1 流路 ( 第 1 ルート 3 6 b 1 ) に振り分けられた遊技球が、第 2 入球領域 ( 特別入賞口 3 2 s ) に到達できずに第 3 入球領域 ( 第 2 大入賞口 5 8 a ) に入球する状況と、第 2 入球領域 ( 特別入賞口 3 2 s ) に到達して当該第 2 入球領域 ( 特別入賞口 3 2 s ) に入球可能な状況とを創出することができる。

#### 【 8 2 8 7 】

この結果、所定抽選 ( 第 2 特図抽選 ) の結果が所定結果 ( 特図小当たり ) である場合の変動表示時間 ( 第 2 特図変動時間 ) として第 1 期間よりも長い第 2 期間 ( 長変動時間 ( 2 0 秒 ~ 1 8 0 秒 ) ) が設定される状況においては、遊技者は、遊技球を振分手段 ( 第 2 振分釘群 3 6 b ) に到達させるように発射させることによって、当該変動表示の実行中に利益を得ることが可能となる。したがって、本遊技機によれば、従来の小当たりラッシュを搭載したパチンコ機において生じていた課題、すなわち、小当たりラッシュ中におけるリーチ演出の実行中 ( 変動表示の実行中 ) は遊技者が利益を得ることができず遊技のテンポが悪くなってしまうといった課題や、リーチ演出の実行中に遊技者が止め打ちもできずに遊技球を浪費させられてしまうといった課題を解決することができる。

30

#### 【 8 2 8 8 】

さらに、本遊技機によれば、変動表示時間として設定される期間の長さに対する遊技者の関心を高めることができるとともに、変動表示時間としてより長い期間が設定されて欲しいといった新たな感情を遊技者に抱かせることができ、遊技の興趣向上を図ることができる。

40

#### 【 8 2 8 9 】

また、本遊技機では、一般的な遊技機とは異なり、遊技者にとって好機な状態が、第 2 期間が設定された変動表示 ( 長変動時間が設定された第 2 特別図柄の変動表示 ) の実行中である。しかしながら、初めて本遊技機で遊技を行なった遊技者にとっては容易に理解できない場合がある。

#### 【 8 2 9 0 】

本特徴によれば、変動表示時間として第 2 期間が設定された変動表示 ( 長変動時間が設定された第 2 特別図柄の変動表示 ) の実行中に、遊技者に好機であることを示唆する演出

50

(好機示唆演出)を実行可能な手段を備えるので、遊技者に対して、この第2期間が設定された変動表示(長変動時間が設定された第2特別図柄の変動表示)の実行中こそが遊技者にとって好機な状態であることを明確に認識させることができる。

【8291】

<特徴zR群>

特徴zR群は、上述した各実施形態、変形例、又はこれらの組み合わせから抽出され、主に第8実施形態及びその変形例から抽出される。

【8292】

[特徴zR1]

遊技球が入球可能な入球口を有する第1入球領域(第2特図始動口34)と、

前記第1入球領域への遊技球の入球に基づいて所定抽選(第2特図抽選)を実行可能な抽選実行手段と、

前記第1入球領域より下方側に設けられ、遊技球を第1流路(第2特別電動役物58bへの第1ルート36b1)と第2流路(右側アウト口43rへの第2ルート36b2)とに少なくとも振り分け可能な振分手段(第2振分釘群36b)と、

前記振分手段より下方側に設けられ、遊技球が入球可能な入球口を有する第2入球領域(特別入賞口32s)と、

遊技球が入球可能な入球口を有する第3入球領域(第2大入賞口58a)と、

前記第3入球領域の入球口を入球可能状態(開放状態)と入球不能状態(閉鎖状態)とに切替可能な切替手段(第2特別電動役物58b)と、

を備える遊技機であって、

遊技者にとっての価値は、前記第1流路の方が前記第2流路よりも高く、

前記振分手段は、遊技球を振り分ける場合に、前記第1流路よりも前記第2流路に多くの遊技球を振り分けるように構成されており、

当該遊技機は、さらに、

前記所定抽選の結果が所定結果(特図小当たり)である場合に前記切替手段を前記入球可能状態に移行させる移行手段と、

前記所定抽選の結果が前記所定結果である場合に所定期間の変動表示を実行可能な変動表示手段(第2特別図柄表示部37b)と、

前記変動表示の変動表示時間(第2特図変動時間)として、第1期間(短変動時間(0.1秒))と、前記第1期間よりも長い第2期間(長変動時間(20秒~180秒))とを所定の条件に応じて設定する設定手段と、

を備え、

前記切替手段は、遊技球を所定期間転動させて前記第3入球領域に入球させ得る転動手段(第2特別電動役物58bの板状部材)を備え、

前記設定手段によって前記変動表示時間として前記第2期間が設定されている場合に前記切替手段は前記入球不能状態に設定され、前記振分手段によって前記第1流路に振り分けられた遊技球は前記第2入球領域に入球可能であり、

当該遊技機は、さらに、

前記変動表示(第2特別図柄の変動表示)の実行中に、第1の演出(ステップアップ演出1)を実行し、前記第1の演出に連続して前記第1の演出とは異なる第2の演出(ステップアップ演出2)を実行可能な手段を備える

ことを特徴とする遊技機。

【8293】

本特徴によれば、振分手段(第2振分釘群36b)に到達した多くの遊技球は、遊技者にとっての価値が第1流路(第1ルート36b1)よりも低い第2流路(第2ルート36b2)に振り分けられる。一方、振分手段(第2振分釘群36b)に到達した残りの少ない遊技球が、遊技者にとっての価値が第2流路(第2ルート36b2)よりも高い第1流路(第1ルート36b1)に振り分けられ、遊技者にとっての価値が高い切替手段(第2特別電動役物58b)に到達する。したがって、振分手段(第2振分釘群36b)に到達

10

20

30

40

50

した多くの遊技球が遊技者にとっての価値が高い切替手段（第２特別電動役物５８ｂ）に到達してしまって遊技者にとって過度に有利な状況となってしまうことを抑制することができる。

【８２９４】

そして、本特徴によれば、所定抽選（第２特図抽選）の結果が所定結果（特図小当たり）である場合の変動表示時間（第２特図変動時間）として第１期間（短変動時間（０．１秒））が設定されている場合には、入球不能状態（閉鎖状態）に設定されている切替手段（第２特別電動役物５８ｂ）の転動手段（板状部材）の上を転動中の遊技球は、当該遊技球が転動手段（板状部材）の上を転動し切る前に第１期間（通常状態Ｆ１にて設定される短変動時間（０．１秒））が経過して切替手段（第２特別電動役物５８ｂ）が入球可能状態となるので、第３入球領域（第２大入賞口５８ａ）に入球することになり、第２入球領域（特別入賞口３２ｓ）に到達することができない。

10

【８２９５】

一方、所定抽選（第２特図抽選）の結果が所定結果（特図小当たり）である場合の変動表示時間（第２特図変動時間）として第１期間よりも長い第２期間（長変動時間（２０秒～１８０秒））が設定されている場合には、入球不能状態（閉鎖状態）に設定されている切替手段（第２特別電動役物５８ｂ）の転動手段（板状部材）の上を転動中の遊技球は、第２期間（長変動時間（２０秒～１８０秒））が経過する前に転動手段（板状部材）の上を転動し切って第２入球領域（特別入賞口３２ｓ）に到達し、当該第２入球領域（特別入賞口３２ｓ）に入球可能となる。

20

【８２９６】

このように、本特徴によれば、変動表示の変動表示時間（第２特図変動時間）として設定される期間の長さに応じて、第１流路（第１ルート３６ｂ１）に振り分けられた遊技球が、第２入球領域（特別入賞口３２ｓ）に到達できずに第３入球領域（第２大入賞口５８ａ）に入球する状況と、第２入球領域（特別入賞口３２ｓ）に到達して当該第２入球領域（特別入賞口３２ｓ）に入球可能な状況とを創出することができる。

【８２９７】

この結果、所定抽選（第２特図抽選）の結果が所定結果（特図小当たり）である場合の変動表示時間（第２特図変動時間）として第１期間よりも長い第２期間（長変動時間（２０秒～１８０秒））が設定される状況においては、遊技者は、遊技球を振分手段（第２振分釘群３６ｂ）に到達させるように発射させることによって、当該変動表示の実行中に利益を得ることが可能となる。したがって、本遊技機によれば、従来の小当たりラッシュを搭載したパチンコ機において生じていた課題、すなわち、小当たりラッシュ中におけるリーチ演出の実行中（変動表示の実行中）は遊技者が利益を得ることができず遊技のテンポが悪くなってしまうといった課題や、リーチ演出の実行中に遊技者が止め打ちもできずに遊技球を浪費させられてしまうといった課題を解決することができる。

30

【８２９８】

さらに、本遊技機によれば、変動表示時間として設定される期間の長さに対する遊技者の関心を高めることができるとともに、変動表示時間としてより長い期間が設定されて欲しいといった新たな感情を遊技者に抱かせることができ、遊技の興趣向上を図ることができる。

40

【８２９９】

また、本遊技機では、一般的な遊技機とは異なり、変動表示（第２特別図柄の変動表示）の後の抽選結果だけでなく、変動表示（第２特別図柄の変動表示）の期間がどれだけ長く続くのかということが遊技者にとって重要となる。

【８３００】

本特徴によれば、変動表示（第２特別図柄の変動表示）の実行中に、第１の演出（ステップアップ演出１）を実行し、第１の演出（ステップアップ演出１）に連続して第１の演出（ステップアップ演出１）とは異なる第２の演出（ステップアップ演出２）を実行可能な手段を備えるので、遊技者に対して、第１の演出（ステップアップ演出１）が実行され

50

た場合に、当該第 1 の演出（ステップアップ演出 1）の後に連続して第 2 の演出（ステップアップ演出 2）が実行されて当該変動表示（第 2 特別図柄の変動表示）がまだまだ継続して欲しいといった期待感を抱かせることができる。

【 8 3 0 1 】

< 特徴 z S 群 >

特徴 z S 群は、上述した各実施形態、変形例、又はこれらの組み合わせから抽出され、主に第 8 実施形態及びその変形例から抽出される。

【 8 3 0 2 】

[ 特徴 z S 1 ]

遊技球が入球可能な入球口を有する第 1 入球領域（第 2 特図始動口 3 4）と、

前記第 1 入球領域への遊技球の入球に基づいて所定抽選（第 2 特図抽選）を実行可能な抽選実行手段と、

前記第 1 入球領域より下方側に設けられ、遊技球を第 1 流路（第 2 特別電動役物 5 8 b への第 1 ルート 3 6 b 1）と第 2 流路（右側アウト口 4 3 r への第 2 ルート 3 6 b 2）とに少なくとも振り分け可能な振分手段（第 2 振分釘群 3 6 b）と、

前記振分手段より下方側に設けられ、遊技球が入球可能な入球口を有する第 2 入球領域（特別入賞口 3 2 s）と、

遊技球が入球可能な入球口を有する第 3 入球領域（第 2 大入賞口 5 8 a）と、

前記第 3 入球領域の入球口を入球可能状態（開放状態）と入球不能状態（閉鎖状態）とに切替可能な切替手段（第 2 特別電動役物 5 8 b）と、

を備える遊技機であって、

遊技者にとっての価値は、前記第 1 流路の方が前記第 2 流路よりも高く、

前記振分手段は、遊技球を振り分ける場合に、前記第 1 流路よりも前記第 2 流路に多くの遊技球を振り分けるように構成されており、

当該遊技機は、さらに、

前記所定抽選の結果が所定結果（特図小当たり）である場合に前記切替手段を前記入球可能状態に移行させる移行手段と、

前記所定抽選の結果が前記所定結果である場合に所定期間の変動表示を実行可能な変動表示手段（第 2 特別図柄表示部 3 7 b）と、

前記変動表示の変動表示時間（第 2 特図変動時間）として、第 1 期間（短変動時間（0 . 1 秒））と、前記第 1 期間よりも長い第 2 期間（長変動時間（2 0 秒 ~ 1 8 0 秒））とを所定の条件に応じて設定する設定手段と、

を備え、

前記切替手段は、遊技球を所定期間転動させて前記第 3 入球領域に入球させ得る転動手段（第 2 特別電動役物 5 8 b の板状部材）を備え、

前記設定手段によって前記変動表示時間として前記第 2 期間が設定されている場合に前記切替手段は前記入球不能状態に設定され、前記振分手段によって前記第 1 流路に振り分けられた遊技球は前記第 2 入球領域に入球可能であり、

当該遊技機は、さらに、

前記第 2 入球領域（特別入賞口 3 2 s）に入球した遊技球の個数に関する情報（入球個数示唆演出）を表示可能な手段を備える

ことを特徴とする遊技機。

【 8 3 0 3 】

本特徴によれば、振分手段（第 2 振分釘群 3 6 b）に到達した多くの遊技球は、遊技者にとっての価値が第 1 流路（第 1 ルート 3 6 b 1）よりも低い第 2 流路（第 2 ルート 3 6 b 2）に振り分けられる。一方、振分手段（第 2 振分釘群 3 6 b）に到達した残りの少ない遊技球が、遊技者にとっての価値が第 2 流路（第 2 ルート 3 6 b 2）よりも高い第 1 流路（第 1 ルート 3 6 b 1）に振り分けられ、遊技者にとっての価値が高い切替手段（第 2 特別電動役物 5 8 b）に到達する。したがって、振分手段（第 2 振分釘群 3 6 b）に到達した多くの遊技球が遊技者にとっての価値が高い切替手段（第 2 特別電動役物 5 8 b）に

10

20

30

40

50



到達してしまつて遊技者にとって過度に有利な状況となつてしまうことを抑制することができる。

【 8 3 0 4 】

そして、本特徴によれば、所定抽選（第 2 特図抽選）の結果が所定結果（特図小当たり）である場合の変動表示時間（第 2 特図変動時間）として第 1 期間（短変動時間（0 . 1 秒））が設定されている場合には、入球不能状態（閉鎖状態）に設定されている切替手段（第 2 特別電動役物 5 8 b）の転動手段（板状部材）の上を転動中の遊技球は、当該遊技球が転動手段（板状部材）の上を転動し切る前に第 1 期間（通常状態 F 1 にて設定される短変動時間（0 . 1 秒））が経過して切替手段（第 2 特別電動役物 5 8 b）が入球可能状態となるので、第 3 入球領域（第 2 大入賞口 5 8 a）に入球することになり、第 2 入球領域（特別入賞口 3 2 s）に到達することができない。

10

【 8 3 0 5 】

一方、所定抽選（第 2 特図抽選）の結果が所定結果（特図小当たり）である場合の変動表示時間（第 2 特図変動時間）として第 1 期間よりも長い第 2 期間（長変動時間（2 0 秒 ~ 1 8 0 秒））が設定されている場合には、入球不能状態（閉鎖状態）に設定されている切替手段（第 2 特別電動役物 5 8 b）の転動手段（板状部材）の上を転動中の遊技球は、第 2 期間（長変動時間（2 0 秒 ~ 1 8 0 秒））が経過する前に転動手段（板状部材）の上を転動し切って第 2 入球領域（特別入賞口 3 2 s）に到達し、当該第 2 入球領域（特別入賞口 3 2 s）に入球可能となる。

【 8 3 0 6 】

20

このように、本特徴によれば、変動表示の変動表示時間（第 2 特図変動時間）として設定される期間の長さに応じて、第 1 流路（第 1 ルート 3 6 b 1）に振り分けられた遊技球が、第 2 入球領域（特別入賞口 3 2 s）に到達できずに第 3 入球領域（第 2 大入賞口 5 8 a）に入球する状況と、第 2 入球領域（特別入賞口 3 2 s）に到達して当該第 2 入球領域（特別入賞口 3 2 s）に入球可能な状況とを創出することができる。

【 8 3 0 7 】

この結果、所定抽選（第 2 特図抽選）の結果が所定結果（特図小当たり）である場合の変動表示時間（第 2 特図変動時間）として第 1 期間よりも長い第 2 期間（長変動時間（2 0 秒 ~ 1 8 0 秒））が設定される状況においては、遊技者は、遊技球を振分手段（第 2 振分釘群 3 6 b）に到達させるように発射させることによって、当該変動表示の実行中に利益を得ることが可能となる。したがって、本遊技機によれば、従来の小当たりラッシュを搭載したパチンコ機において生じていた課題、すなわち、小当たりラッシュ中におけるリーチ演出の実行中（変動表示の実行中）は遊技者が利益を得ることができず遊技のテンポが悪くなってしまうといった課題や、リーチ演出の実行中に遊技者が止め打ちもできずに遊技球を浪費させられてしまうといった課題を解決することができる。

30

【 8 3 0 8 】

さらに、本遊技機によれば、変動表示時間として設定される期間の長さに対する遊技者の関心を高めることができるとともに、変動表示時間としてより長い期間が設定されて欲しいといった新たな感情を遊技者に抱かせることができ、遊技の興趣向上を図ることができる。

40

【 8 3 0 9 】

また、本遊技機では、一般的な遊技機とは異なり、第 3 入球領域（第 2 大入賞口 5 8 a）に入球した遊技球の個数ではなく、第 2 入球領域（特別入賞口 3 2 s）に入球した遊技球の個数が遊技者にとって重要となる。

【 8 3 1 0 】

本特徴によれば、第 2 入球領域（特別入賞口 3 2 s）に入球した遊技球の個数に関する情報を表示可能な手段を備えるので、本遊技機において重要な第 2 入球領域（特別入賞口 3 2 s）に入球した遊技球の個数を遊技者に注目させることができる。

【 8 3 1 1 】

< 特徴 z T 群 >

50

特徴 z T 群は、上述した各実施形態、変形例、又はこれらの組み合わせから抽出され、主に第 8 実施形態及びその変形例から抽出される。

【 8 3 1 2 】

[ 特徴 z T 1 ]

遊技球が入球可能な入球口を有する第 1 入球領域（第 2 特図始動口 3 4 ）と、

前記第 1 入球領域への遊技球の入球に基づいて所定抽選（第 2 特図抽選）を実行可能な抽選実行手段と、

前記第 1 入球領域より下方側に設けられ、遊技球を第 1 流路（第 2 特別電動役物 5 8 b への第 1 ルート 3 6 b 1 ）と第 2 流路（右側アウト口 4 3 r への第 2 ルート 3 6 b 2 ）とに少なくとも振り分け可能な振分手段（第 2 振分釘群 3 6 b ）と、

前記振分手段より下方側に設けられ、遊技球が入球可能な入球口を有する第 2 入球領域（特別入賞口 3 2 s ）と、

遊技球が入球可能な入球口を有する第 3 入球領域（第 2 大入賞口 5 8 a ）と、

前記第 3 入球領域の入球口を入球可能状態（開放状態）と入球不能状態（閉鎖状態）とに切替可能な切替手段（第 2 特別電動役物 5 8 b ）と、

を備える遊技機であって、

遊技者にとっての価値は、前記第 1 流路の方が前記第 2 流路よりも高く、

前記振分手段は、遊技球を振り分ける場合に、前記第 1 流路よりも前記第 2 流路に多くの遊技球を振り分けるように構成されており、

当該遊技機は、さらに、

前記所定抽選の結果が所定結果（特図小当たり）である場合に前記切替手段を前記入球可能状態に移行させる移行手段と、

前記所定抽選の結果が前記所定結果である場合に所定期間の変動表示を実行可能な変動表示手段（第 2 特別図柄表示部 3 7 b ）と、

前記変動表示の変動表示時間（第 2 特図変動時間）として、第 1 期間（短変動時間（0 . 1 秒））と、前記第 1 期間よりも長い第 2 期間（長変動時間（2 0 秒 ~ 1 8 0 秒））とを所定の条件に応じて設定する設定手段と、

を備え、

前記切替手段は、遊技球を所定期間転動させて前記第 3 入球領域に入球させ得る転動手段（第 2 特別電動役物 5 8 b の板状部材）を備え、

前記設定手段によって前記変動表示時間として前記第 2 期間が設定されている場合に前記切替手段は前記入球不能状態に設定され、前記振分手段によって前記第 1 流路に振り分けられた遊技球は前記第 2 入球領域に入球可能であり、

当該遊技機は、さらに、

前記変動表示の変動表示時間（第 2 特図変動時間）として前記第 1 期間（短変動時間（0 . 1 秒））が設定され得る第 1 遊技状態（通常状態 F 1 ）において第 1 の背景画像（通常状態 F 1 用背景画像）を表示可能であり、前記変動表示の変動表示時間（第 2 特図変動時間）として前記第 2 期間（長変動時間（2 0 秒 ~ 1 8 0 秒））が設定され得る第 2 遊技状態（高確状態 F 3 ）において前記第 1 の背景画像とは異なる第 2 の背景画像（高確状態 F 3 用背景画像）を表示可能な手段を備える

ことを特徴とする遊技機。

【 8 3 1 3 】

本特徴によれば、振分手段（第 2 振分釘群 3 6 b ）に到達した多くの遊技球は、遊技者にとっての価値が第 1 流路（第 1 ルート 3 6 b 1 ）よりも低い第 2 流路（第 2 ルート 3 6 b 2 ）に振り分けられる。一方、振分手段（第 2 振分釘群 3 6 b ）に到達した残りの少ない遊技球が、遊技者にとっての価値が第 2 流路（第 2 ルート 3 6 b 2 ）よりも高い第 1 流路（第 1 ルート 3 6 b 1 ）に振り分けられ、遊技者にとっての価値が高い切替手段（第 2 特別電動役物 5 8 b ）に到達する。したがって、振分手段（第 2 振分釘群 3 6 b ）に到達した多くの遊技球が遊技者にとっての価値が高い切替手段（第 2 特別電動役物 5 8 b ）に到達してしまつて遊技者にとって過度に有利な状況となってしまうことを抑制することが

できる。

【 8 3 1 4 】

そして、本特徴によれば、所定抽選（第 2 特図抽選）の結果が所定結果（特図小当たり）である場合の変動表示時間（第 2 特図変動時間）として第 1 期間（短変動時間（0 . 1 秒））が設定されている場合には、入球不能状態（閉鎖状態）に設定されている切替手段（第 2 特別電動役物 5 8 b）の転動手段（板状部材）の上を転動中の遊技球は、当該遊技球が転動手段（板状部材）の上を転動し切る前に第 1 期間（通常状態 F 1 にて設定される短変動時間（0 . 1 秒））が経過して切替手段（第 2 特別電動役物 5 8 b）が入球可能状態となるので、第 3 入球領域（第 2 大入賞口 5 8 a）に入球することになり、第 2 入球領域（特別入賞口 3 2 s）に到達することができない。

10

【 8 3 1 5 】

一方、所定抽選（第 2 特図抽選）の結果が所定結果（特図小当たり）である場合の変動表示時間（第 2 特図変動時間）として第 1 期間よりも長い第 2 期間（長変動時間（2 0 秒 ~ 1 8 0 秒））が設定されている場合には、入球不能状態（閉鎖状態）に設定されている切替手段（第 2 特別電動役物 5 8 b）の転動手段（板状部材）の上を転動中の遊技球は、第 2 期間（長変動時間（2 0 秒 ~ 1 8 0 秒））が経過する前に転動手段（板状部材）の上を転動し切って第 2 入球領域（特別入賞口 3 2 s）に到達し、当該第 2 入球領域（特別入賞口 3 2 s）に入球可能となる。

【 8 3 1 6 】

このように、本特徴によれば、変動表示の変動表示時間（第 2 特図変動時間）として設定される期間の長さに応じて、第 1 流路（第 1 ルート 3 6 b 1）に振り分けられた遊技球が、第 2 入球領域（特別入賞口 3 2 s）に到達できずに第 3 入球領域（第 2 大入賞口 5 8 a）に入球する状況と、第 2 入球領域（特別入賞口 3 2 s）に到達して当該第 2 入球領域（特別入賞口 3 2 s）に入球可能な状況とを創出することができる。

20

【 8 3 1 7 】

この結果、所定抽選（第 2 特図抽選）の結果が所定結果（特図小当たり）である場合の変動表示時間（第 2 特図変動時間）として第 1 期間よりも長い第 2 期間（長変動時間（2 0 秒 ~ 1 8 0 秒））が設定される状況においては、遊技者は、遊技球を振分手段（第 2 振分釘群 3 6 b）に到達させるように発射させることによって、当該変動表示の実行中に利益を得ることが可能となる。したがって、本遊技機によれば、従来の小当たりラッシュを搭載したパチンコ機において生じていた課題、すなわち、小当たりラッシュ中におけるリーチ演出の実行中（変動表示の実行中）は遊技者が利益を得ることができず遊技のテンポが悪くなってしまうといった課題や、リーチ演出の実行中に遊技者が止め打ちもできずに遊技球を浪費させられてしまうといった課題を解決することができる。

30

【 8 3 1 8 】

さらに、本遊技機によれば、変動表示時間として設定される期間の長さに対する遊技者の関心を高めることができるとともに、変動表示時間としてより長い期間が設定されて欲しいといった新たな感情を遊技者に抱かせることができ、遊技の興趣向上を図ることができる。

【 8 3 1 9 】

また、一般的な遊技機では、遊技状態が異なると、例えば普通電動役物の挙動が異なるため、遊技者は、現在の遊技状態がどの遊技状態であるのかを容易に判別することができる。

40

【 8 3 2 0 】

しかしながら、本遊技機では、変動表示の変動表示時間（第 2 特図変動時間）として第 1 期間（短変動時間（0 . 1 秒））が設定され得る第 1 遊技状態（通常状態 F 1）と、第 2 期間（長変動時間（2 0 秒 ~ 1 8 0 秒））が設定され得る第 2 遊技状態（高確状態 F 3）とが存在するが、これらの遊技状態の違いは、変動表示の変動表示時間（第 2 特図変動時間）として設定される期間の長さだけであるため、遊技者は、現在の遊技状態が第 1 遊技状態（通常状態 F 1）であるのか第 2 遊技状態（高確状態 F 3）であるのかを容易に判

50

別することはできない。

【 8 3 2 1 】

本特徴によれば、変動表示の変動表示時間（第2特図変動時間）として第1期間（短変動時間（0.1秒））が設定され得る第1遊技状態（通常状態F1）において第1の背景画像（通常状態F1用背景画像）を表示可能であり、変動表示の変動表示時間（第2特図変動時間）として第2期間（長変動時間（20秒～180秒））が設定され得る第2遊技状態（高確状態F3）において第1の背景画像（通常状態F1用背景画像）とは異なる第2の背景画像（高確状態F3用背景画像）を表示可能な手段を備えるので、遊技者は、現在の遊技状態が第1遊技状態（通常状態F1）であるのか第2遊技状態（高確状態F3）であるのかを容易に判別することが可能となる。

10

【 8 3 2 2 】

<特徴zU群>

特徴zU群は、上述した各実施形態、変形例、又はこれらの組み合わせから抽出され、主に第8実施形態及びその変形例から抽出される。

【 8 3 2 3 】

[特徴zU1]

遊技球が入球可能な入球口を有する第1入球領域（第2特図始動口34）と、  
前記第1入球領域への遊技球の入球に基づいて所定抽選（第2特図抽選）を実行可能な抽選実行手段と、

前記第1入球領域より下方側に設けられ、遊技球を第1流路（第2特別電動役物58bへの第1ルート36b1）と第2流路（右側アウト口43rへの第2ルート36b2）とに少なくとも振り分け可能な振分手段（第2振分釘群36b）と、

20

前記振分手段より下方側に設けられ、遊技球が入球可能な入球口を有する第2入球領域（特別入賞口32s）と、

遊技球が入球可能な入球口を有する第3入球領域（第2大入賞口58a）と、

前記第3入球領域の入球口を入球可能状態（開放状態）と入球不能状態（閉鎖状態）とに切替可能な切替手段（第2特別電動役物58b）と、

を備える遊技機であって、

遊技者にとっての価値は、前記第1流路の方が前記第2流路よりも高く、

前記振分手段は、遊技球を振り分ける場合に、前記第1流路よりも前記第2流路に多くの遊技球を振り分けるように構成されており、

30

当該遊技機は、さらに、

前記所定抽選の結果が所定結果（特図小当たり）である場合に前記切替手段を前記入球可能状態に移行させる移行手段と、

前記所定抽選の結果が前記所定結果である場合に所定期間の変動表示を実行可能な変動表示手段（第2特別図柄表示部37b）と、

前記変動表示の変動表示時間（第2特図変動時間）として、第1期間（短変動時間（0.1秒））と、前記第1期間よりも長い第2期間（長変動時間（20秒～180秒））とを所定の条件に応じて設定する設定手段と、

を備え、

40

前記切替手段は、遊技球を所定期間転動させて前記第3入球領域に入球させ得る転動手段（第2特別電動役物58bの板状部材）を備え、

前記設定手段によって前記変動表示時間として前記第2期間が設定されている場合に前記切替手段は前記入球不能状態に設定され、前記振分手段によって前記第1流路に振り分けられた遊技球は前記第2入球領域に入球可能であり、

当該遊技機は、さらに、

前記切替手段（第2特別電動役物58b）によって前記第3入球領域（第2大入賞口58a）の入球口が入球可能状態（開放状態）となる場合であっても、前記第3入球領域（第2大入賞口58a）の入球口が入球可能状態（開放状態）となることを示唆する演出を実行しない手段を備える

50

ことを特徴とする遊技機。

【 8 3 2 4 】

本特徴によれば、振分手段（第 2 振分釘群 3 6 b）に到達した多くの遊技球は、遊技者にとっての価値が第 1 流路（第 1 ルート 3 6 b 1）よりも低い第 2 流路（第 2 ルート 3 6 b 2）に振り分けられる。一方、振分手段（第 2 振分釘群 3 6 b）に到達した残りの少ない遊技球が、遊技者にとっての価値が第 2 流路（第 2 ルート 3 6 b 2）よりも高い第 1 流路（第 1 ルート 3 6 b 1）に振り分けられ、遊技者にとっての価値が高い切替手段（第 2 特別電動役物 5 8 b）に到達する。したがって、振分手段（第 2 振分釘群 3 6 b）に到達した多くの遊技球が遊技者にとっての価値が高い切替手段（第 2 特別電動役物 5 8 b）に到達してしまつて遊技者にとって過度に有利な状況となってしまうことを抑制することができる。

10

【 8 3 2 5 】

そして、本特徴によれば、所定抽選（第 2 特図抽選）の結果が所定結果（特図小当たり）である場合の変動表示時間（第 2 特図変動時間）として第 1 期間（短変動時間（0 . 1 秒））が設定されている場合には、入球不能状態（閉鎖状態）に設定されている切替手段（第 2 特別電動役物 5 8 b）の転動手段（板状部材）の上を転動中の遊技球は、当該遊技球が転動手段（板状部材）の上を転動し切る前に第 1 期間（通常状態 F 1 にて設定される短変動時間（0 . 1 秒））が経過して切替手段（第 2 特別電動役物 5 8 b）が入球可能状態となるので、第 3 入球領域（第 2 大入賞口 5 8 a）に入球することになり、第 2 入球領域（特別入賞口 3 2 s）に到達することができない。

20

【 8 3 2 6 】

一方、所定抽選（第 2 特図抽選）の結果が所定結果（特図小当たり）である場合の変動表示時間（第 2 特図変動時間）として第 1 期間よりも長い第 2 期間（長変動時間（2 0 秒 ~ 1 8 0 秒））が設定されている場合には、入球不能状態（閉鎖状態）に設定されている切替手段（第 2 特別電動役物 5 8 b）の転動手段（板状部材）の上を転動中の遊技球は、第 2 期間（長変動時間（2 0 秒 ~ 1 8 0 秒））が経過する前に転動手段（板状部材）の上を転動し切って第 2 入球領域（特別入賞口 3 2 s）に到達し、当該第 2 入球領域（特別入賞口 3 2 s）に入球可能となる。

【 8 3 2 7 】

このように、本特徴によれば、変動表示の変動表示時間（第 2 特図変動時間）として設定される期間の長さに応じて、第 1 流路（第 1 ルート 3 6 b 1）に振り分けられた遊技球が、第 2 入球領域（特別入賞口 3 2 s）に到達できずに第 3 入球領域（第 2 大入賞口 5 8 a）に入球する状況と、第 2 入球領域（特別入賞口 3 2 s）に到達して当該第 2 入球領域（特別入賞口 3 2 s）に入球可能な状況とを創出することができる。

30

【 8 3 2 8 】

この結果、所定抽選（第 2 特図抽選）の結果が所定結果（特図小当たり）である場合の変動表示時間（第 2 特図変動時間）として第 1 期間よりも長い第 2 期間（長変動時間（2 0 秒 ~ 1 8 0 秒））が設定される状況においては、遊技者は、遊技球を振分手段（第 2 振分釘群 3 6 b）に到達させるように発射させることによって、当該変動表示の実行中に利益を得ることが可能となる。したがって、本遊技機によれば、従来の小当たりラッシュを搭載したパチンコ機において生じていた課題、すなわち、小当たりラッシュ中におけるリーチ演出の実行中（変動表示の実行中）は遊技者が利益を得ることができず遊技のテンポが悪くなってしまうといった課題や、リーチ演出の実行中に遊技者が止め打ちもできずに遊技球を浪費させられてしまうといった課題を解決することができる。

40

【 8 3 2 9 】

さらに、本遊技機によれば、変動表示時間として設定される期間の長さに対する遊技者の関心を高めることができるとともに、変動表示時間としてより長い期間が設定されて欲しいといった新たな感情を遊技者に抱かせることができ、遊技の興趣向上を図ることができる。

【 8 3 3 0 】

50

また、本遊技機では、一般的な遊技機とは異なり、第3入球領域（第2大入賞口58a）の入球口が入球可能状態（開放状態）となることは、遊技者に有利なことではなく不利なことである。

【8331】

本特徴によれば、切替手段（第2特別電動役物58b）によって第3入球領域（第2大入賞口58a）の入球口が入球可能状態（開放状態）となる場合であっても、第3入球領域（第2大入賞口58a）の入球口が入球可能状態（開放状態）となることを示唆する演出を実行しない手段を備えるので、遊技者に対して、第3入球領域（第2大入賞口58a）の入球口が入球可能状態（開放状態）となることが遊技者にとって有利なことであると誤解を与えてしまうことを回避することができる。

10

【8332】

<特徴aA群>

特徴aA群は、上述した各実施形態、変形例、又はこれらの組み合わせから抽出され、主に第9実施形態及びその変形例から抽出される。

【8333】

[特徴aA1]

第1利益（15個の賞球）を付与する第1入球領域（特別入賞口32s）に遊技球が入球可能な第1流路（左側ルートL）と、

第2利益（1個の賞球）を付与する第2入球領域（右側入賞口36i）に遊技球が入球可能な第2流路（右側ルートR）と、

20

第3入球領域（下部入球口36h）に遊技球が入球可能な第3流路（中央ルートU）と、を備える遊技機であって、

遊技者にとっての価値は、前記第1流路は前記第2流路よりも高く、前記第2流路は前記第3流路よりも高く、

当該遊技機は、さらに、

所定の作動条件の成立（高確高サポ状態F3へ移行したこと）に基づいて遊技球を前記第1流路又は前記第2流路に流下させ得る作動状態（左側振分状態と右側作動状態とを交互に繰り返す作動状態）となり、非作動状態では遊技球を前記第3流路に流下させる作動手段（電動振分装置36e）を備え、

前記第1流路及び前記第2流路と、前記第3流路とは、遊技盤（遊技盤30）の表裏方向における流路の形成される面が異なる部位を備える

30

ことを特徴とする遊技機。

【8334】

本特徴によれば、第1利益（15個の賞球）を付与する第1入球領域（特別入賞口32s）に遊技球が入球可能な第1流路（左側ルートL）と、第2利益（1個の賞球）を付与する第2入球領域（右側入賞口36i）に遊技球が入球可能な第2流路（右側ルートR）と、第3入球領域（下部入球口36h）に遊技球が入球可能な第3流路（中央ルートU）とを備える。さらに、所定の作動条件の成立（高確高サポ状態F3へ移行したこと）に基づいて遊技球を第1流路（左側ルートL）又は第2流路（右側ルートR）に流下させ得る作動状態（左側振分状態と右側作動状態とを交互に繰り返す作動状態）となり、非作動状態では遊技球を第3流路（中央ルートU）に流下させる作動手段（電動振分装置36e）を備え、遊技者にとっての価値は、第1流路（左側ルートL）は第2流路（右側ルートR）よりも高く、第2流路（右側ルートR）は第3流路（中央ルートU）よりも高い。

40

【8335】

したがって、本特徴によれば、作動手段（電動振分装置36e）が作動している作動状態を、作動手段（電動振分装置36e）が作動していない非作動状態よりも遊技者にとって価値の高い遊技状態とすることができるので、遊技者に、所定の作動条件が成立して（高確高サポ状態F3へ移行して）作動手段（電動振分装置36e）が作動状態になって欲しいといった期待感を抱かせることができるとともに、作動状態の作動手段（電動振分装置36e）に到達した遊技球が第1流路（左側ルートL）を流下して欲しいといった期待

50

感を抱かせることができる。

【 8 3 3 6 】

そして、本特徴によれば、作動状態の作動手段（電動振分装置 3 6 e）に到達した遊技球が流下する第 1 流路（左側ルート L）及び第 2 流路（右側ルート R）と、非作動状態の作動手段（電動振分装置 3 6 e）に到達した遊技球が流下する第 3 流路（中央ルート U）とは、遊技盤の表裏方向における流路の形成される面が異なる部位を備えるので、遊技盤の狭い領域（右側遊技領域 P A R）に遊技球を所定の領域に導く 3 つの流路を効率よく設けることが可能となるとともに、遊技者に、作動状態の作動手段（電動振分装置 3 6 e）に到達した遊技球が流下する流路（左側ルート L 及び右側ルート R）と、非作動状態の作動手段（電動振分装置 3 6 e）に到達した遊技球が流下する流路（中央ルート U）とを明確に区別して認識させることができる。

10

【 8 3 3 7 】

[ 特徴 a A 2 ]

特徴 a A 1 に記載の遊技機であって、

前記第 3 入球領域（下部入球口 3 6 h）に 1 個の遊技球が入球したことによって払い出される賞球は 1 個以下である

ことを特徴とする遊技機。

【 8 3 3 8 】

本特徴によれば、非作動状態の作動手段（電動振分装置 3 6 e）に到達した遊技球は、第 3 流路（中央ルート U）を通過して第 3 入球領域（下部入球口 3 6 h）に入球することになるが、第 3 入球領域（下部入球口 3 6 h）に 1 個の遊技球が入球したことによって払い出される賞球は 1 個以下である。したがって、本特徴によれば、非作動状態の作動手段（電動振分装置 3 6 e）を狙って遊技球を発射させても（右打ちをしても）、遊技者は、手持ちの遊技球を増加させることができず、メリットがない。この結果、本特徴によれば、遊技者が非作動状態の作動手段（電動振分装置 3 6 e）を狙って遊技球を発射させること（右打ちをすること）を抑制することができる。

20

【 8 3 3 9 】

[ 特徴 a A 3 ]

特徴 a A 1 または特徴 a A 2 に記載の遊技機であって、

前記作動手段（電動振分装置 3 6 e）は、所定の作動状態（左側振分状態又は右側作動状態）において、遊技球が必ず前記第 1 流路（左側ルート L）又は前記第 2 流路（右側ルート R）に流下するように構成されており、遊技球が流下する割合は、前記第 2 流路（右側ルート R）の方が前記第 1 流路（左側ルート L）よりも多くなるように構成されていることを特徴とする遊技機。

30

【 8 3 4 0 】

本特徴によれば、作動手段（電動振分装置 3 6 e）は、所定の作動状態（左側振分状態又は右側作動状態）において、遊技球が必ず第 1 流路（左側ルート L）又は第 2 流路（右側ルート R）に流下するように構成されており、遊技球が流下する割合は、第 2 流路（右側ルート R）の方が第 1 流路（左側ルート L）よりも多くなるように構成されているので、遊技者が、価値の高い第 1 流路（左側ルート L）のみに遊技球が流下するように作動手段（電動振分装置 3 6 e）の作動のタイミングを計って遊技球を発射させても、遊技球が流下する割合は、第 2 流路（右側ルート R）の方が第 1 流路（左側ルート L）よりも多くなるので、遊技者に、価値の高い第 1 流路（左側ルート L）のみに遊技球が流下するように作動手段（電動振分装置 3 6 e）の作動のタイミングを計って遊技球を発射させることを断念させることができる。

40

【 8 3 4 1 】

[ 特徴 a A 4 ]

特徴 a A 1 から特徴 a A 3 のいずれか一つに記載の遊技機であって、

前記第 3 流路（中央ルート U）は、所定遊技状態（通常状態 F 1）において、前記第 3 入球領域（下部入球口 3 6 h）にしか遊技球が入球しないように構成されている

50

ことを特徴とする遊技機。

【 8 3 4 2 】

本特徴によれば、第 3 流路（中央ルート U）は、所定遊技状態（通常状態 F 1）において、第 3 入球領域（下部入球口 3 6 h）にしか遊技球が入球しないように構成されているので、所定遊技状態（通常状態 F 1）において、遊技者が第 3 流路（中央ルート U）を遊技球が流通するように狙っても、最も価値の低い第 3 入球領域（下部入球口 3 6 h）にしか遊技球が入球しないので、遊技者にとってメリットがない。したがって、本特徴によれば、所定遊技状態（通常状態 F 1）において遊技者が第 3 流路（中央ルート U）を狙って遊技球を発射させること（右打ちをすること）を抑制することができる。

【 8 3 4 3 】

[ 特徴 a A 5 ]

特徴 a A 1 から特徴 a A 4 のいずれか一つに記載の遊技機であって、

前記作動手段（電動振分装置 3 6 e）に至るまでの流路に、遊技釘によってランダムに遊技球の流下に作用する作用領域（作用釘領域 3 6 c）と、遊技球を 1 球ずつ流下可能に整流する整流領域（整流釘領域 3 6 d）と、を備える

ことを特徴とする遊技機。

【 8 3 4 4 】

本特徴によれば、作動手段（電動振分装置 3 6 e）に至るまでの流路に、遊技釘によってランダムに遊技球の流下に作用する作用領域（作用釘領域 3 6 c）と、遊技球を 1 球ずつ流下可能に整流する整流領域（整流釘領域 3 6 d）とを備えるので、遊技球が作動手段（電動振分装置 3 6 e）に至るタイミングをランダムにすることができるとともに、作動手段（電動振分装置 3 6 e）に至る遊技球を 1 球ずつにすることができる。したがって、本特徴によれば、遊技球が作動手段（電動振分装置 3 6 e）に至るタイミングがランダムになるので、遊技者に、価値の高い第 1 流路（左側ルート L）のみに遊技球が流下するように作動手段（電動振分装置 3 6 e）の作動のタイミングを計って遊技球を発射させることを断念させることができるとともに、作動状態の作動手段（電動振分装置 3 6 e）によって遊技球を必ず 1 球ずつ第 1 流路（左側ルート L）又は第 2 流路（右側ルート R）に振り分けることができるので、1 球ずつ振り分けられた遊技球に遊技者を注目させることができる。

【 8 3 4 5 】

[ 特徴 a A 6 ]

特徴 a A 1 から特徴 a A 5 のいずれか一つに記載の遊技機であって、

前記第 1 流路（左側ルート L）及び前記第 2 流路（右側ルート R）は、前記遊技盤（遊技盤 3 0）の裏面側に設けられている

ことを特徴とする遊技機。

【 8 3 4 6 】

本遊技機では、第 1 流路（左側ルート L）又は第 2 流路（右側ルート R）のいずれの流路に遊技球が振り分けられるのかが遊技者にとって重要となる。

【 8 3 4 7 】

本特徴によれば、第 1 流路（左側ルート L）及び第 2 流路（右側ルート R）は、遊技盤（遊技盤 3 0）の裏面側に設けられているので、例えば、第 1 流路（左側ルート L）及び第 2 流路（右側ルート R）が遊技盤（遊技盤 3 0）の正面側から視認可能となるように遊技盤（遊技盤 3 0）を透明（又は半透明）に構成するとともに、遊技盤（遊技盤 3 0）の裏面側に、第 1 流路（左側ルート L）及び第 2 流路（右側ルート R）を照らすことが可能な光源（例えば LED）を設けることによって、第 1 流路（左側ルート L）及び第 2 流路（右側ルート R）を流通する遊技球を目立たせることができる。この結果、本特徴によれば、第 1 流路（左側ルート L）又は第 2 流路（右側ルート R）のいずれの流路に遊技球が振り分けられるのかについての注目度を向上させることができる。

【 8 3 4 8 】

なお、本願において、「遊技盤の裏面側」とは、遊技盤の表面（おもてめん）よりも遊

10

20

30

40

50



技盤正面視で奥側（パチンコ機１０の正面に座った遊技者から遠ざかる側）であればよい。

【８３４９】

[ 特徴 a A 7 ]

特徴 a A 1 から特徴 a A 6 のいずれか一つに記載の遊技機であって、  
前記第１入球領域（特別入賞口３２ｓ）に遊技球が入球した場合に、遊技状態を移行させ得る手段を備える

ことを特徴とする遊技機。

【８３５０】

本特徴によれば、第１入球領域（特別入賞口３２ｓ）に遊技球が入球した場合に、遊技状態を移行させ得る手段を備えるので、遊技者に対して、遊技球が価値の高い第１入球領域（特別入賞口３２ｓ）に入球したことによる喜びに加えて、現在の有利な遊技状態が終了してしまわないかといった緊張感を与えることができる。

10

【８３５１】

[ 特徴 a A 8 ]

特徴 a A 1 から特徴 a A 7 のいずれか一つに記載の遊技機であって、  
前記作動手段（電動振分装置３６ｅ）が前記作動状態（作動状態）である状況において、前記作動手段（電動振分装置３６ｅ）に遊技球が到達可能な発射態様で遊技球を発射させること（右打ちをすること）を促す演出（電動振分装置狙い右打ち報知演出）を実行可能な手段を備える

ことを特徴とする遊技機。

20

【８３５２】

本遊技機では、一般的な遊技機とは異なり、遊技者は、作動状態である作動手段（電動振分装置３６ｅ）に遊技球を到達させることによって大きな利益を得ることが可能となる。

【８３５３】

本特徴によれば、作動手段（電動振分装置３６ｅ）が作動状態である状況において、作動手段（電動振分装置３６ｅ）に遊技球が到達可能な発射態様で遊技球を発射させること（右打ちをすること）を促す演出（電動振分装置狙い右打ち報知演出）を実行可能な手段を備えるので、遊技者に対して、作動状態である作動手段（電動振分装置３６ｅ）に遊技球を到達させるべき状況であることを明確に認識させることができる。

【８３５４】

30

[ 特徴 a A 9 ]

特徴 a A 1 から特徴 a A 8 のいずれか一つに記載の遊技機であって、  
前記第１入球領域（特別入賞口３２ｓ）に遊技球が入球した場合に、遊技者に利益が付与されることを示唆する演出（特別入賞口入球演出）を実行可能な手段を備える

ことを特徴とする遊技機。

【８３５５】

本遊技機では、一般的な遊技機とは異なり、遊技者が獲得を目指す利益は、後述する第５入球領域（第２大入賞口５８ａ）に遊技球が入球することによって払い出される賞球ではなく、第１入球領域（特別入賞口３２ｓ）に遊技球が入球することによって払い出される賞球である。

40

【８３５６】

本特徴によれば、第１入球領域（特別入賞口３２ｓ）に遊技球が入球した場合に、遊技者に利益が付与されることを示唆する演出（特別入賞口入球演出）を実行可能な手段を備えるので、遊技者に対して、自身が獲得を目指す利益は、第５入球領域（第２大入賞口５８ａ）に遊技球が入球することによって払い出される賞球ではなく、第１入球領域（特別入賞口３２ｓ）に遊技球が入球することによって払い出される賞球であることを明確に認識させることができる。

【８３５７】

[ 特徴 a A 10 ]

特徴 a A 1 から特徴 a A 9 のいずれか一つに記載の遊技機であって、

50

前記作動手段（電動振分装置 3 6 e）が前記非作動状態（非作動状態）である第 1 遊技状態（通常状態 F 1）において第 1 の背景画像（通常状態 F 1 用背景画像）を表示可能であり、前記作動手段（電動振分装置 3 6 e）が前記作動状態（作動状態）である第 2 遊技状態（高確高サボ状態 F 3）において前記第 1 の背景画像とは異なる第 2 の背景画像（高確高サボ状態 F 3 用背景画像）を表示可能な手段を備える

ことを特徴とする遊技機。

#### 【 8 3 5 8 】

本特徴によれば、作動手段（電動振分装置 3 6 e）が非作動状態である第 1 遊技状態（通常状態 F 1）において第 1 の背景画像（通常状態 F 1 用背景画像）を表示可能であり、作動手段（電動振分装置 3 6 e）が作動状態（作動状態）である第 2 遊技状態（高確高サボ状態 F 3）において第 1 の背景画像とは異なる第 2 の背景画像（高確高サボ状態 F 3 用背景画像）を表示可能な手段を備える。この構成を採用する利点について説明する。本遊技機では、作動手段（電動振分装置 3 6 e）が非作動状態と作動状態とになり得るが、初めて本遊技機で遊技を行なった遊技者は、この作動手段の状態の違いが遊技状態の違いに起因していることを知らないため、作動手段（電動振分装置 3 6 e）が非作動状態である第 1 遊技状態（通常状態 F 1）から、作動手段（電動振分装置 3 6 e）が作動状態である第 2 遊技状態（高確高サボ状態 F 3）に移行した場合であっても、遊技者は遊技状態が移行したことに気付かないおそれがある。そこで、本特徴によれば、作動手段（電動振分装置 3 6 e）が非作動状態である第 1 遊技状態（通常状態 F 1）において第 1 の背景画像（通常状態 F 1 用背景画像）を表示可能であり、作動手段（電動振分装置 3 6 e）が作動状態である第 2 遊技状態（高確高サボ状態 F 3）において第 1 の背景画像とは異なる第 2 の背景画像（高確高サボ状態 F 3 用背景画像）を表示可能な手段を備えるので、遊技者は、遊技状態が移行したことに容易に気づくことが可能となる。

#### 【 8 3 5 9 】

##### [ 特徴 a A 1 1 ]

特徴 a A 1 から特徴 a A 1 0 のいずれか一つに記載の遊技機であって、  
遊技球が入球可能な入球口を有する第 4 入球領域（第 2 特図始動口 3 4）と、  
遊技球が入球可能な入球口を有する第 5 入球領域（第 2 大入賞口 5 8 a）と、  
前記第 4 入球領域への遊技球の入球に基づいて所定抽選（第 2 特図抽選）を実行可能な抽選実行手段と、

前記第 5 入球領域の入球口を入球可能状態（開放状態）と入球不能状態（閉鎖状態）とに切替可能な切替手段（第 2 特別電動役物 5 8 b）と、

前記所定抽選の結果が所定結果（特図小当たり）である場合に前記切替手段を前記入球可能状態に移行させる移行手段と、

前記所定抽選の結果が前記所定結果である場合に所定期間の変動表示（第 2 特図変動表示）を実行可能な変動表示手段（第 2 特別図柄表示部 3 7 b）と、

前記変動表示の変動表示時間（第 2 特図変動時間）として、第 1 期間（短変動時間（0 . 1 秒））と、前記第 1 期間よりも長い第 2 期間（長変動時間（2 0 秒 ~ 1 8 0 秒））とを設定可能な設定手段と、

を備え、

前記切替手段（第 2 特別電動役物 5 8 b）は、遊技球を所定期間転動させて前記第 5 入球領域（第 2 大入賞口 5 8 a）に入球させ得る転動手段（第 2 特別電動役物 5 8 b の板状部材）を備え、

前記設定手段によって前記変動表示時間として前記第 2 期間（長変動時間（2 0 秒 ~ 1 8 0 秒））が設定されている場合に前記切替手段は前記入球不能状態に設定され、前記作動状態の前記作動手段（電動振分装置 3 6 e）に到達して前記第 1 流路（左側ルート L）に振り分けられた遊技球は前記第 1 入球領域（特別入賞口 3 2 s）に入球可能である

ことを特徴とする遊技機。

#### 【 8 3 6 0 】

本特徴によれば、変動表示の変動表示時間（第 2 特図変動時間）として、第 1 期間（短

変動時間（０．１秒））と、前記第１期間よりも長い第２期間（長変動時間（２０秒～１８０秒））とを設定可能であり、切替手段（第２特別電動役物５８ｂ）は、遊技球を所定期間転動させて第５入球領域（第２大入賞口５８ａ）に入球させ得る転動手段（板状部材）を備え、変動表示時間（第２特図変動時間）として第２期間（長変動時間（２０秒～１８０秒））が設定されている場合に切替手段（第２特別電動役物５８ｂ）は入球不能状態（閉鎖状態）に設定され、作動状態の作動手段（電動振分装置３６ｅ）に到達して第１流路（左側ルートＬ）に振り分けられた遊技球は第１入球領域（特別入賞口３２ｓ）に入球可能である。

#### 【８３６１】

したがって、本特徴によれば、所定抽選（第２特図抽選）の結果が所定結果（特図小当たり）である場合の変動表示時間（第２特図変動時間）として第１期間（短変動時間（０．１秒））が設定されている場合には、入球不能状態（閉鎖状態）に設定されている切替手段（第２特別電動役物５８ｂ）の転動手段（板状部材）の上を転動中の遊技球は、当該遊技球が転動手段（板状部材）の上を転動し切る前に第１期間（短変動時間（０．１秒））が経過して切替手段（第２特別電動役物５８ｂ）が入球可能状態となるので、第５入球領域（第２大入賞口５８ａ）に入球することになり、第１入球領域（特別入賞口３２ｓ）に到達することができない。

10

#### 【８３６２】

一方、所定抽選（第２特図抽選）の結果が所定結果（特図小当たり）である場合の変動表示時間（第２特図変動時間）として第１期間よりも長い第２期間（長変動時間（２０秒～１８０秒））が設定されている場合には、入球不能状態（閉鎖状態）に設定されている切替手段（第２特別電動役物５８ｂ）の転動手段（板状部材）の上を転動中の遊技球は、第２期間（長変動時間（２０秒～１８０秒））が経過する前に転動手段（板状部材）の上を転動し切って第１入球領域（特別入賞口３２ｓ）に到達し、当該第１入球領域（特別入賞口３２ｓ）に入球可能となる。

20

#### 【８３６３】

このように、本特徴によれば、変動表示の変動表示時間（第２特図変動時間）として設定される期間の長さに応じて、第１流路（左側ルートＬ）に振り分けられた遊技球が、第１入球領域（特別入賞口３２ｓ）に到達できずに第５入球領域（第２大入賞口５８ａ）に入球する状況と、第１入球領域（特別入賞口３２ｓ）に到達して当該第１入球領域（特別入賞口３２ｓ）に入球可能な状況とを創出することができる。

30

#### 【８３６４】

この結果、所定抽選（第２特図抽選）の結果が所定結果（特図小当たり）である場合の変動表示時間（第２特図変動時間）として第１期間よりも長い第２期間（長変動時間（２０秒～１８０秒））が設定され得る状況において、遊技者は、遊技球を作動状態の作動手段（電動振分装置３６ｅ）に到達させるように発射させることによって、当該変動表示の実行中に利益を得ることが可能となる。したがって、本遊技機によれば、従来の小当たりラッシュを搭載したパチンコ機において生じていた課題、すなわち、小当たりラッシュ中におけるリーチ演出の実行中（変動表示の実行中）は遊技者が利益を得ることができず遊技のテンポが悪くなってしまうといった課題や、リーチ演出の実行中に遊技者が止め打ちもできずに遊技球を浪費させられてしまうといった課題を解決することができる。

40

#### 【８３６５】

さらに、本遊技機によれば、変動表示時間として設定される期間の長さに対する遊技者の関心を高めることができるとともに、変動表示時間としてより長い期間が設定されて欲しいといった新たな感情を遊技者に抱かせることができ、遊技の興趣向上を図ることができる。

#### 【８３６６】

##### [特徴 a A 1 2]

特徴 a A 1 1 に記載の遊技機であって、

前記第１入球領域（特別入賞口３２ｓ）への遊技球の入球によって付与される価値（１

50

５個の賞球）は、前記第５入球領域（第２大入賞口５８ａ）への遊技球の入球によって付与される価値（２個の賞球）よりも高い

ことを特徴とする遊技機。

【８３６７】

本特徴では、第１入球領域（特別入賞口３２ｓ）への遊技球の入球によって付与される価値（１５個の賞球）は、第５入球領域（第２大入賞口５８ａ）への遊技球の入球によって付与される価値（２個の賞球）よりも高い構成を採用している。この構成を採用した理由について説明する。

【８３６８】

本遊技機では、所定抽選（第２特図抽選）の結果が所定結果（特図小当たり）である場合の変動表示時間（第２特図変動時間）として第２期間（長変動時間（２０秒～１８０秒））が設定されている場合には、入球不能状態（閉鎖状態）に設定されている切替手段（第２特別電動役物５８ｂ）の転動手段（板状部材）の上を転動中の遊技球は、第２期間（長変動時間（２０秒～１８０秒））が経過する前に転動手段（板状部材）の上を転動し切って第１入球領域（特別入賞口３２ｓ）に到達し、当該第１入球領域（特別入賞口３２ｓ）に入球可能となる。そして、本特徴によれば、第１入球領域（特別入賞口３２ｓ）への遊技球の入球によって付与される価値（１５個の賞球）は、第５入球領域（第２大入賞口５８ａ）への遊技球の入球によって付与される価値（２個の賞球）よりも高いので、変動表示時間（第２特図変動時間）としてより長い期間が設定されて欲しいといった新たな感情を遊技者に抱かせることができ、遊技の興趣向上を図ることができる。

【８３６９】

[特徴 a A 1 3]

特徴 a A 1 1 または特徴 a A 1 2 に記載の遊技機であって、

前記所定抽選（第２特図抽選）の結果には、前記切替手段（第２特別電動役物５８ｂ）を前記入球可能状態（開放状態）に移行させない「外れ」が含まれている

ことを特徴とする遊技機。

【８３７０】

本特徴によれば、所定抽選（第２特図抽選）の結果には、切替手段（第２特別電動役物５８ｂ）を入球可能状態（開放状態）に移行させない「外れ」が含まれており、所定抽選（第２特図抽選）の結果が「外れ」になった場合には、当該変動表示が終了しても、切替手段（第２特別電動役物５８ｂ）は入球可能状態（開放状態）に移行しない。この場合、切替手段（第２特別電動役物５８ｂ）の転動手段（板状部材）の上を転動中の遊技球は、当該変動表示の終了後も第１入球領域（特別入賞口３２ｓ）に到達し、当該第１入球領域（特別入賞口３２ｓ）に入球することが可能となる。したがって、本特徴によれば、一般的な遊技機においては遊技者に最も不利な結果である「外れ」が、遊技者にとって有利な結果になるといった、従来にない新しい遊技を遊技者に提供することができる。

【８３７１】

[特徴 a A 1 4]

特徴 a A 1 1 から特徴 a A 1 3 のいずれか一つに記載の遊技機であって、

前記第４入球領域（第２特図始動口３４）は、入球した遊技球が遊技領域に残って流通する場合があるように構成されている

ことを特徴とする遊技機。

【８３７２】

本特徴によれば、第４入球領域（第２特図始動口３４）は、入球した遊技球が遊技領域に残って流通する場合があるように構成されているので、例えば、第４入球領域（第２特図始動口３４）に入球した遊技球がその後に作動手段（電動振分装置３６ｅ）に到達する場合がある。特に、本特徴では、作動手段（電動振分装置３６ｅ）に到達する遊技球が増えるほど遊技者にとって有利になる。したがって、第４入球領域（第２特図始動口３４）に入球した遊技球が遊技領域に残るのか否かといった楽しみや、残った場合にその後どのように遊技領域を流通するのかといった楽しみを遊技者に提供することができる。

## 【 8 3 7 3 】

## [ 特徴 a A 1 5 ]

特徴 a A 1 1 から特徴 a A 1 4 のいずれか一つに記載の遊技機であって、  
前記第 4 入球領域（第 2 特図始動口 3 4）は、遊技球が入球しても賞球を払い出さないように構成されている  
ことを特徴とする遊技機。

## 【 8 3 7 4 】

本特徴によれば、第 4 入球領域（第 2 特図始動口 3 4）は、遊技球が入球しても賞球を払い出さないように構成されている。この構成を採用すり利点について説明する。本遊技機において遊技者が獲得を目指す利益は、変動表示時間（第 2 特図変動時間）として第 2 期間（長変動時間（20 秒～180 秒））が設定されることによって遊技球が第 1 入球領域（特別入賞口 3 2 s）に入球し、その結果として払い出される賞球である。しかしながら、第 4 入球領域（第 2 特図始動口 3 4）に遊技球が入球した場合に賞球が払い出される構成を採用すると、第 4 入球領域（第 2 特図始動口 3 4）に遊技球が入球さえすれば変動表示時間（第 2 特図変動時間）として第 2 期間（長変動時間（20 秒～180 秒））が設定されるか否かに関わらず遊技者は一定の賞球を獲得することが可能となってしまう、変動表示時間（第 2 特図変動時間）として設定される期間の長さの重要度が低下してしまう。これに対して、本特徴のように、第 4 入球領域（第 2 特図始動口 3 4）は、遊技球が入球しても賞球を払い出さないように構成されていれば、変動表示時間（第 2 特図変動時間）として第 2 期間（長変動時間（20 秒～180 秒））が設定されるか否かに関わらず払い出されていた上記一定の賞球を遊技者は獲得することができないので、変動表示時間（第 2 特図変動時間）として設定される期間の長さの重要度をより一層高めることが可能となる。

## 【 8 3 7 5 】

## [ 特徴 a A 1 6 ]

特徴 a A 1 1 から特徴 a A 1 5 のいずれか一つに記載の遊技機であって、  
前記第 5 入球領域（第 2 大入賞口 5 8 a）に遊技球が入球した場合に、所定の確率で遊技状態を移行させる手段を備える  
ことを特徴とする遊技機。

## 【 8 3 7 6 】

本特徴によれば、第 5 入球領域（第 2 大入賞口 5 8 a）に遊技球が入球した場合に、所定の確率で遊技状態を移行させる手段を備えるので、遊技者に対して、遊技球が第 5 入球領域（第 2 大入賞口 5 8 a）に入球する毎に、現在の有利な遊技状態（高確高サボ状態 F 3）が終了してしまうのではないかとといった緊迫感を抱かせることができるとともに、切替手段（第 2 特別電動役物 5 8 b）が入球可能状態となっているタイミングで遊技球が当該切替手段（第 2 特別電動役物 5 8 b）に到達して欲しくないといった感情を遊技者に抱かせることができる。

## 【 8 3 7 7 】

## [ 特徴 a A 1 7 ]

特徴 a A 1 1 から特徴 a A 1 6 のいずれか一つに記載の遊技機であって、  
前記変動表示（第 2 特別図柄の変動表示）の実行中に、所定の有利結果（16 R 確変大当たり）が発生するか否かの期待度を示唆する期待度演出（リーチ演出）を実行可能な手段を備える  
ことを特徴とする遊技機。

## 【 8 3 7 8 】

本特徴によれば、変動表示（第 2 特別図柄の変動表示）の実行中に、所定の有利結果（16 R 確変大当たり）が発生するか否かの期待度を示唆する期待度演出（リーチ演出）を実行可能な手段を備えるので、所定の有利結果（16 R 確変大当たり）が発生して変動表示（第 2 特別図柄の変動表示）の終了後に有利な状態が継続するの否かといった期待感を遊技者に抱かせることができるとともに、当該期待度演出（リーチ演出）が実行されて

10

20

30

40

50

いる変動表示（第2特別図柄の変動表示）の実行中は、切替手段（第2特別電動役物58b）が入球不能状態（閉鎖状態）を維持するため、第1流路（左側ルートL）に振り分けられた遊技球は、第5入球領域（第2大入賞口58a）に入球することができず、第1入球領域（特別入賞口32s）に入球することが可能となる。すなわち、期待度演出（リーチ演出）が実行されている変動表示（第2特別図柄の変動表示）の実行中に遊技者は利益を得ることが可能となる。したがって、本実施形態によれば、従来の小当たりラッシュを搭載したパチンコ機において生じていた課題、すなわち、リーチ演出の実行中は遊技者が利益を得ることができず遊技のテンポが悪くなってしまうといった課題や、リーチ演出の実行中に遊技者が止め打ちもできずに遊技球を浪費させられてしまうといった課題を解決することができる。

10

【8379】

さらに、本特徴によれば、期待度演出（リーチ演出）が実行されたにもかかわらず、遊技者に有利な所定の有利結果（16R確変大当たり）が発生しなかったとしても、当該期待度演出（リーチ演出）が実行されている期間中に遊技者は多くの賞球を獲得することができる。したがって、本特徴によれば、従来の小当たりラッシュを搭載したパチンコ機において生じていた課題、すなわち、リーチ演出に係る特図抽選の結果、小当たりラッシュが終了してしまった場合に、当該リーチ演出が実行されている期間が、遊技者にとって、小当たりによる利益も得られずにそのまま小当たりラッシュが終了してしまうといった非常に不愉快な期間になってしまうといった課題を解決することができる。

20

【8380】

[特徴aA18]

特徴aA11から特徴aA17のいずれか一つに記載の遊技機であって、

前記変動表示（第2特別図柄の変動表示）の実行中に、数値情報を減算しながら表示する演出（カウントダウン演出）を実行可能な手段を備える

ことを特徴とする遊技機。

【8381】

本特徴によれば、変動表示（第2特別図柄の変動表示）の実行中に、数値情報を減算しながら表示する演出（カウントダウン演出）を実行可能な手段を備えるので、変動表示（第2特別図柄の変動表示）が終了するまでの時間、すなわち、遊技球が第1入球領域（特別入賞口32s）に到達することができなくなるまでの残り時間を遊技者に示唆することができる。この結果、遊技者は、当該演出において表示される数値情報から、遊技球が第1入球領域（特別入賞口32s）に到達することができなくなるまでの残り時間を読み取ることによって、遊技球の発射の有無やタイミングを調整し、遊技球の無駄な発射を抑制することが可能となる。

30

【8382】

[特徴aA19]

特徴aA11から特徴aA18のいずれか一つに記載の遊技機であって、

前記変動表示（第2特別図柄の変動表示）の実行中に、遊技者に好機な状態であることを示唆する演出（好機状態示唆演出）を実行可能な手段を備える

ことを特徴とする遊技機。

40

【8383】

本遊技機では、一般的な遊技機とは異なり、遊技者にとって好機な状態が、変動表示（第2特別図柄の変動表示）の実行中である。しかしながら、初めて本遊技機で遊技を行なった遊技者にとっては容易に理解できない場合がある。

【8384】

本特徴によれば、変動表示（第2特別図柄の変動表示）の実行中に、遊技者に好機な状態であることを示唆する演出（好機示唆演出）を実行可能な手段を備えるので、遊技者に対して、この変動表示（第2特別図柄の変動表示）の実行中こそが遊技者にとって好機な状態であることを明確に認識させることができる。

【8385】

50

## [ 特徴 a A 2 0 ]

特徴 a A 1 1 から特徴 a A 1 9 のいずれか一つに記載の遊技機であって、

前記変動表示（第 2 特別図柄の変動表示）の実行中に、第 1 の演出（ステップアップ演出 1）を実行し、前記第 1 の演出に連続して前記第 1 の演出とは異なる第 2 の演出（ステップアップ演出 2）を実行可能な手段を備える

ことを特徴とする遊技機。

## 【 8 3 8 6 】

本遊技機では、一般的な遊技機とは異なり、変動表示（第 2 特別図柄の変動表示）の後の抽選結果だけでなく、変動表示（第 2 特別図柄の変動表示）の期間がどれだけ長く続くのかということが遊技者にとって重要となる。

10

## 【 8 3 8 7 】

本特徴によれば、変動表示（第 2 特別図柄の変動表示）の実行中に、第 1 の演出（ステップアップ演出 1）を実行し、第 1 の演出（ステップアップ演出 1）に連続して第 1 の演出（ステップアップ演出 1）とは異なる第 2 の演出（ステップアップ演出 2）を実行可能な手段を備えるので、遊技者に対して、第 1 の演出（ステップアップ演出 1）が実行された場合に、当該第 1 の演出（ステップアップ演出 1）の後に連続して第 2 の演出（ステップアップ演出 2）が実行されて当該変動表示（第 2 特別図柄の変動表示）がまだまだ継続して欲しいといった期待感を抱かせることができる。

## 【 8 3 8 8 】

## [ 特徴 a A 2 1 ]

20

特徴 a A 1 1 から特徴 a A 2 0 のいずれか一つに記載の遊技機であって、

前記切替手段（第 2 特別電動役物 5 8 b）によって前記第 5 入球領域（第 2 大入賞口 5 8 a）の入球口が入球可能状態（開放状態）となる場合であっても、前記第 5 入球領域（第 2 大入賞口 5 8 a）の入球口が入球可能状態（開放状態）となることを示唆する演出を実行しない手段を備える

ことを特徴とする遊技機。

## 【 8 3 8 9 】

本遊技機では、一般的な遊技機とは異なり、第 5 入球領域（第 2 大入賞口 5 8 a）の入球口が入球可能状態（開放状態）となることは、遊技者に有利なことではなく不利なことである。

30

## 【 8 3 9 0 】

本特徴によれば、切替手段（第 2 特別電動役物 5 8 b）によって第 5 入球領域（第 2 大入賞口 5 8 a）の入球口が入球可能状態（開放状態）となる場合であっても、第 5 入球領域（第 2 大入賞口 5 8 a）の入球口が入球可能状態（開放状態）となることを示唆する演出を実行しない手段を備えるので、遊技者に対して、第 5 入球領域（第 2 大入賞口 5 8 a）の入球口が入球可能状態（開放状態）となるのが遊技者にとって有利なことであると誤解を与えてしまうことを回避することができる。

## 【 8 3 9 1 】

## &lt; 特徴 a B 群 &gt;

特徴 a B 群は、上述した各実施形態、変形例、又はこれらの組み合わせから抽出され、主に第 9 実施形態及びその変形例から抽出される。

40

## 【 8 3 9 2 】

## [ 特徴 a B 1 ]

第 1 利益（15 個の賞球）を付与する第 1 入球領域（特別入賞口 3 2 s）に遊技球が入球可能な第 1 流路（左側ルート L）と、

第 2 利益（1 個の賞球）を付与する第 2 入球領域（右側入賞口 3 6 i）に遊技球が入球可能な第 2 流路（右側ルート R）と、

第 3 入球領域（下部入球口 3 6 h）に遊技球が入球可能な第 3 流路（中央ルート U）と、を備える遊技機であって、

遊技者にとっての価値は、前記第 1 流路は前記第 2 流路よりも高く、前記第 2 流路は前

50

記第 3 流路よりも高く、

当該遊技機は、さらに、

所定の作動条件の成立（高確高サポ状態 F 3 へ移行したこと）に基づいて遊技球を前記第 1 流路又は前記第 2 流路に流下させ得る作動状態（左側振分状態と右側作動状態とを交互に繰り返す作動状態）となり、非作動状態では遊技球を前記第 3 流路に流下させる作動手段（電動振分装置 3 6 e）を備え、

前記第 1 流路及び前記第 2 流路と、前記第 3 流路とは、遊技盤（遊技盤 3 0）の表裏方向における流路の形成される面が異なる部位を備え、

前記第 3 入球領域（下部入球口 3 6 h）に 1 個の遊技球が入球したことによって払い出される賞球は 1 個以下である

ことを特徴とする遊技機。

#### 【 8 3 9 3 】

本特徴によれば、第 1 利益（1 5 個の賞球）を付与する第 1 入球領域（特別入賞口 3 2 s）に遊技球が入球可能な第 1 流路（左側ルート L）と、第 2 利益（1 個の賞球）を付与する第 2 入球領域（右側入賞口 3 6 i）に遊技球が入球可能な第 2 流路（右側ルート R）と、第 3 入球領域（下部入球口 3 6 h）に遊技球が入球可能な第 3 流路（中央ルート U）とを備える。さらに、所定の作動条件の成立（高確高サポ状態 F 3 へ移行したこと）に基づいて遊技球を第 1 流路（左側ルート L）又は第 2 流路（右側ルート R）に流下させ得る作動状態（左側振分状態と右側作動状態とを交互に繰り返す作動状態）となり、非作動状態では遊技球を第 3 流路（中央ルート U）に流下させる作動手段（電動振分装置 3 6 e）を備え、遊技者にとっての価値は、第 1 流路（左側ルート L）は第 2 流路（右側ルート R）よりも高く、第 2 流路（右側ルート R）は第 3 流路（中央ルート U）よりも高い。

#### 【 8 3 9 4 】

したがって、本特徴によれば、作動手段（電動振分装置 3 6 e）が作動している作動状態を、作動手段（電動振分装置 3 6 e）が作動していない非作動状態よりも遊技者にとって価値の高い遊技状態とすることができるので、遊技者に、所定の作動条件が成立して（高確高サポ状態 F 3 へ移行して）作動手段（電動振分装置 3 6 e）が作動状態になって欲しいといった期待感を抱かせることができるとともに、作動状態の作動手段（電動振分装置 3 6 e）に到達した遊技球が第 1 流路（左側ルート L）を流下して欲しいといった期待感を抱かせることができる。

#### 【 8 3 9 5 】

そして、本特徴によれば、作動状態の作動手段（電動振分装置 3 6 e）に到達した遊技球が流下する第 1 流路（左側ルート L）及び第 2 流路（右側ルート R）と、非作動状態の作動手段（電動振分装置 3 6 e）に到達した遊技球が流下する第 3 流路（中央ルート U）とは、遊技盤の表裏方向における流路の形成される面が異なる部位を備えるので、遊技盤の狭い領域（右側遊技領域 P A R）に遊技球を所定の領域に導く 3 つの流路を効率よく設けることが可能となるとともに、遊技者に、作動状態の作動手段（電動振分装置 3 6 e）に到達した遊技球が流下する流路（左側ルート L 及び右側ルート R）と、非作動状態の作動手段（電動振分装置 3 6 e）に到達した遊技球が流下する流路（中央ルート U）とを明確に区別して認識させることができる。

#### 【 8 3 9 6 】

さらに、本特徴によれば、非作動状態の作動手段（電動振分装置 3 6 e）に到達した遊技球は、第 3 流路（中央ルート U）を通過して第 3 入球領域（下部入球口 3 6 h）に入球することになるが、第 3 入球領域（下部入球口 3 6 h）に 1 個の遊技球が入球したことによって払い出される賞球は 1 個以下である。したがって、本特徴によれば、非作動状態の作動手段（電動振分装置 3 6 e）を狙って遊技球を発射させても（右打ちをしても）、遊技者は、手持ちの遊技球を増加させることができず、メリットがない。この結果、本特徴によれば、遊技者が非作動状態の作動手段（電動振分装置 3 6 e）を狙って遊技球を発射させること（右打ちをすること）を抑制することができる。

#### 【 8 3 9 7 】



## &lt; 特徴 a C 群 &gt;

特徴 a C 群は、上述した各実施形態、変形例、又はこれらの組み合わせから抽出され、主に第 9 実施形態及びその変形例から抽出される。

## 【 8 3 9 8 】

## [ 特徴 a C 1 ]

第 1 利益（ 1 5 個の賞球 ）を付与する第 1 入球領域（ 特別入賞口 3 2 s ）に遊技球が入球可能な第 1 流路（ 左側ルート L ）と、

第 2 利益（ 1 個の賞球 ）を付与する第 2 入球領域（ 右側入賞口 3 6 i ）に遊技球が入球可能な第 2 流路（ 右側ルート R ）と、

第 3 入球領域（ 下部入球口 3 6 h ）に遊技球が入球可能な第 3 流路（ 中央ルート U ）と、  
を備える遊技機であって、

遊技者にとっての価値は、前記第 1 流路は前記第 2 流路よりも高く、前記第 2 流路は前記第 3 流路よりも高く、

当該遊技機は、さらに、

所定の作動条件の成立（ 高確高サポ状態 F 3 へ移行したこと ）に基づいて遊技球を前記第 1 流路又は前記第 2 流路に流下させ得る作動状態（ 左側振分状態と右側作動状態とを交互に繰り返す作動状態 ）となり、非作動状態では遊技球を前記第 3 流路に流下させる作動手段（ 電動振分装置 3 6 e ）を備え、

前記第 1 流路及び前記第 2 流路と、前記第 3 流路とは、遊技盤（ 遊技盤 3 0 ）の表裏方向における流路の形成される面が異なる部位を備え、

前記作動手段（ 電動振分装置 3 6 e ）は、所定の作動状態（ 左側振分状態又は右側作動状態 ）において、遊技球が必ず前記第 1 流路（ 左側ルート L ）又は前記第 2 流路（ 右側ルート R ）に流下するように構成されており、遊技球が流下する割合は、前記第 2 流路（ 右側ルート R ）の方が前記第 1 流路（ 左側ルート L ）よりも多くなるように構成されている

ことを特徴とする遊技機。

## 【 8 3 9 9 】

本特徴によれば、第 1 利益（ 1 5 個の賞球 ）を付与する第 1 入球領域（ 特別入賞口 3 2 s ）に遊技球が入球可能な第 1 流路（ 左側ルート L ）と、第 2 利益（ 1 個の賞球 ）を付与する第 2 入球領域（ 右側入賞口 3 6 i ）に遊技球が入球可能な第 2 流路（ 右側ルート R ）と、第 3 入球領域（ 下部入球口 3 6 h ）に遊技球が入球可能な第 3 流路（ 中央ルート U ）とを備える。さらに、所定の作動条件の成立（ 高確高サポ状態 F 3 へ移行したこと ）に基づいて遊技球を第 1 流路（ 左側ルート L ）又は第 2 流路（ 右側ルート R ）に流下させ得る作動状態（ 左側振分状態と右側作動状態とを交互に繰り返す作動状態 ）となり、非作動状態では遊技球を第 3 流路（ 中央ルート U ）に流下させる作動手段（ 電動振分装置 3 6 e ）を備え、遊技者にとっての価値は、第 1 流路（ 左側ルート L ）は第 2 流路（ 右側ルート R ）よりも高く、第 2 流路（ 右側ルート R ）は第 3 流路（ 中央ルート U ）よりも高い。

## 【 8 4 0 0 】

したがって、本特徴によれば、作動手段（ 電動振分装置 3 6 e ）が作動している作動状態を、作動手段（ 電動振分装置 3 6 e ）が作動していない非作動状態よりも遊技者にとって価値の高い遊技状態とすることができるので、遊技者に、所定の作動条件が成立して（ 高確高サポ状態 F 3 へ移行して ）作動手段（ 電動振分装置 3 6 e ）が作動状態になって欲しいといった期待感を抱かせることができるとともに、作動状態の作動手段（ 電動振分装置 3 6 e ）に到達した遊技球が第 1 流路（ 左側ルート L ）を流下して欲しいといった期待感を抱かせることができる。

## 【 8 4 0 1 】

そして、本特徴によれば、作動状態の作動手段（ 電動振分装置 3 6 e ）に到達した遊技球が流下する第 1 流路（ 左側ルート L ）及び第 2 流路（ 右側ルート R ）と、非作動状態の作動手段（ 電動振分装置 3 6 e ）に到達した遊技球が流下する第 3 流路（ 中央ルート U ）とは、遊技盤の表裏方向における流路の形成される面が異なる部位を備えるので、遊技盤の狭い領域（ 右側遊技領域 P A R ）に遊技球を所定の領域に導く 3 つの流路を効率よく設

10

20

30

40

50

けることが可能となるとともに、遊技者に、作動状態の作動手段（電動振分装置 3 6 e）に到達した遊技球が流下する流路（左側ルート L 及び右側ルート R）と、非作動状態の作動手段（電動振分装置 3 6 e）に到達した遊技球が流下する流路（中央ルート U）とを明確に区別して認識させることができる。

【 8 4 0 2 】

さらに、本特徴によれば、作動手段（電動振分装置 3 6 e）は、所定の作動状態（左側振分状態又は右側作動状態）において、遊技球が必ず第 1 流路（左側ルート L）又は第 2 流路（右側ルート R）に流下するように構成されており、遊技球が流下する割合は、第 2 流路（右側ルート R）の方が第 1 流路（左側ルート L）よりも多くなるように構成されているので、遊技者が、価値の高い第 1 流路（左側ルート L）のみに遊技球が流下するように作動手段（電動振分装置 3 6 e）の作動のタイミングを計って遊技球を発射させても、遊技球が流下する割合は、第 2 流路（右側ルート R）の方が第 1 流路（左側ルート L）よりも多くなるので、遊技者に、価値の高い第 1 流路（左側ルート L）のみに遊技球が流下するように作動手段（電動振分装置 3 6 e）の作動のタイミングを計って遊技球を発射させることを断念させることができる。

【 8 4 0 3 】

< 特徴 a D 群 >

特徴 a D 群は、上述した各実施形態、変形例、又はこれらの組み合わせから抽出され、主に第 9 実施形態及びその変形例から抽出される。

【 8 4 0 4 】

[ 特徴 a D 1 ]

第 1 利益（15 個の賞球）を付与する第 1 入球領域（特別入賞口 3 2 s）に遊技球が入球可能な第 1 流路（左側ルート L）と、

第 2 利益（1 個の賞球）を付与する第 2 入球領域（右側入賞口 3 6 i）に遊技球が入球可能な第 2 流路（右側ルート R）と、

第 3 入球領域（下部入球口 3 6 h）に遊技球が入球可能な第 3 流路（中央ルート U）と、を備える遊技機であって、

遊技者にとっての価値は、前記第 1 流路は前記第 2 流路よりも高く、前記第 2 流路は前記第 3 流路よりも高く、

当該遊技機は、さらに、

所定の作動条件の成立（高確高サポ状態 F 3 へ移行したこと）に基づいて遊技球を前記第 1 流路又は前記第 2 流路に流下させ得る作動状態（左側振分状態と右側作動状態とを交互に繰り返す作動状態）となり、非作動状態では遊技球を前記第 3 流路に流下させる作動手段（電動振分装置 3 6 e）を備え、

前記第 1 流路及び前記第 2 流路と、前記第 3 流路とは、遊技盤（遊技盤 3 0）の表裏方向における流路の形成される面が異なる部位を備え、

前記第 3 流路（中央ルート U）は、所定遊技状態（通常状態 F 1）において、前記第 3 入球領域（下部入球口 3 6 h）にしか遊技球が入球しないように構成されている

ことを特徴とする遊技機。

【 8 4 0 5 】

本特徴によれば、第 1 利益（15 個の賞球）を付与する第 1 入球領域（特別入賞口 3 2 s）に遊技球が入球可能な第 1 流路（左側ルート L）と、第 2 利益（1 個の賞球）を付与する第 2 入球領域（右側入賞口 3 6 i）に遊技球が入球可能な第 2 流路（右側ルート R）と、第 3 入球領域（下部入球口 3 6 h）に遊技球が入球可能な第 3 流路（中央ルート U）とを備える。さらに、所定の作動条件の成立（高確高サポ状態 F 3 へ移行したこと）に基づいて遊技球を第 1 流路（左側ルート L）又は第 2 流路（右側ルート R）に流下させ得る作動状態（左側振分状態と右側作動状態とを交互に繰り返す作動状態）となり、非作動状態では遊技球を第 3 流路（中央ルート U）に流下させる作動手段（電動振分装置 3 6 e）を備え、遊技者にとっての価値は、第 1 流路（左側ルート L）は第 2 流路（右側ルート R）よりも高く、第 2 流路（右側ルート R）は第 3 流路（中央ルート U）よりも高い。

## 【 8 4 0 6 】

したがって、本特徴によれば、作動手段（電動振分装置 3 6 e）が作動している作動状態を、作動手段（電動振分装置 3 6 e）が作動していない非作動状態よりも遊技者にとって価値の高い遊技状態とすることができるので、遊技者に、所定の作動条件が成立して（高確高サポ状態 F 3 へ移行して）作動手段（電動振分装置 3 6 e）が作動状態になって欲しいといった期待感を抱かせることができるとともに、作動状態の作動手段（電動振分装置 3 6 e）に到達した遊技球が第 1 流路（左側ルート L）を流下して欲しいといった期待感を抱かせることができる。

## 【 8 4 0 7 】

そして、本特徴によれば、作動状態の作動手段（電動振分装置 3 6 e）に到達した遊技球が流下する第 1 流路（左側ルート L）及び第 2 流路（右側ルート R）と、非作動状態の作動手段（電動振分装置 3 6 e）に到達した遊技球が流下する第 3 流路（中央ルート U）とは、遊技盤の表裏方向における流路の形成される面が異なる部位を備えるので、遊技盤の狭い領域（右側遊技領域 P A R）に遊技球を所定の領域に導く 3 つの流路を効率よく設けることが可能となるとともに、遊技者に、作動状態の作動手段（電動振分装置 3 6 e）に到達した遊技球が流下する流路（左側ルート L 及び右側ルート R）と、非作動状態の作動手段（電動振分装置 3 6 e）に到達した遊技球が流下する流路（中央ルート U）とを明確に区別して認識させることができる。

## 【 8 4 0 8 】

さらに、本特徴によれば、第 3 流路（中央ルート U）は、所定遊技状態（通常状態 F 1）において、第 3 入球領域（下部入球口 3 6 h）にしか遊技球が入球しないように構成されているので、所定遊技状態（通常状態 F 1）において、遊技者が第 3 流路（中央ルート U）を遊技球が流通するように狙っても、最も価値の低い第 3 入球領域（下部入球口 3 6 h）にしか遊技球が入球しないので、遊技者にとってメリットがない。したがって、本特徴によれば、所定遊技状態（通常状態 F 1）において遊技者が第 3 流路（中央ルート U）を狙って遊技球を発射させること（右打ちをすること）を抑制することができる。

## 【 8 4 0 9 】

## &lt; 特徴 a E 群 &gt;

特徴 a E 群は、上述した各実施形態、変形例、又はこれらの組み合わせから抽出され、主に第 9 実施形態及びその変形例から抽出される。

## 【 8 4 1 0 】

## [ 特徴 a E 1 ]

第 1 利益（15 個の賞球）を付与する第 1 入球領域（特別入賞口 3 2 s）に遊技球が入球可能な第 1 流路（左側ルート L）と、

第 2 利益（1 個の賞球）を付与する第 2 入球領域（右側入賞口 3 6 i）に遊技球が入球可能な第 2 流路（右側ルート R）と、

第 3 入球領域（下部入球口 3 6 h）に遊技球が入球可能な第 3 流路（中央ルート U）と、を備える遊技機であって、

遊技者にとっての価値は、前記第 1 流路は前記第 2 流路よりも高く、前記第 2 流路は前記第 3 流路よりも高く、

当該遊技機は、さらに、

所定の作動条件の成立（高確高サポ状態 F 3 へ移行したこと）に基づいて遊技球を前記第 1 流路又は前記第 2 流路に流下させ得る作動状態（左側振分状態と右側作動状態とを交互に繰り返す作動状態）となり、非作動状態では遊技球を前記第 3 流路に流下させる作動手段（電動振分装置 3 6 e）を備え、

前記第 1 流路及び前記第 2 流路と、前記第 3 流路とは、遊技盤（遊技盤 3 0）の表裏方向における流路の形成される面が異なる部位を備え、

当該遊技機は、さらに、

前記作動手段（電動振分装置 3 6 e）に至るまでの流路に、遊技釘によってランダムに遊技球の流下に作用する作用領域（作用釘領域 3 6 c）と、遊技球を 1 球ずつ流下可能に

10

20

30

40

50

整流する整流領域（整流釘領域 3 6 d）と、を備えることを特徴とする遊技機。

【 8 4 1 1 】

本特徴によれば、第 1 利益（1 5 個の賞球）を付与する第 1 入球領域（特別入賞口 3 2 s）に遊技球が入球可能な第 1 流路（左側ルート L）と、第 2 利益（1 個の賞球）を付与する第 2 入球領域（右側入賞口 3 6 i）に遊技球が入球可能な第 2 流路（右側ルート R）と、第 3 入球領域（下部入球口 3 6 h）に遊技球が入球可能な第 3 流路（中央ルート U）とを備える。さらに、所定の作動条件の成立（高確高サポ状態 F 3 へ移行したこと）に基づいて遊技球を第 1 流路（左側ルート L）又は第 2 流路（右側ルート R）に流下させ得る作動状態（左側振分状態と右側作動状態とを交互に繰り返す作動状態）となり、非作動状態では遊技球を第 3 流路（中央ルート U）に流下させる作動手段（電動振分装置 3 6 e）を備え、遊技者にとっての価値は、第 1 流路（左側ルート L）は第 2 流路（右側ルート R）よりも高く、第 2 流路（右側ルート R）は第 3 流路（中央ルート U）よりも高い。

10

【 8 4 1 2 】

したがって、本特徴によれば、作動手段（電動振分装置 3 6 e）が作動している作動状態を、作動手段（電動振分装置 3 6 e）が作動していない非作動状態よりも遊技者にとって価値の高い遊技状態とすることができるので、遊技者に、所定の作動条件が成立して（高確高サポ状態 F 3 へ移行して）作動手段（電動振分装置 3 6 e）が作動状態になって欲しいといった期待感を抱かせることができるとともに、作動状態の作動手段（電動振分装置 3 6 e）に到達した遊技球が第 1 流路（左側ルート L）を流下して欲しいといった期待感を抱かせることができる。

20

【 8 4 1 3 】

そして、本特徴によれば、作動状態の作動手段（電動振分装置 3 6 e）に到達した遊技球が流下する第 1 流路（左側ルート L）及び第 2 流路（右側ルート R）と、非作動状態の作動手段（電動振分装置 3 6 e）に到達した遊技球が流下する第 3 流路（中央ルート U）とは、遊技盤の表裏方向における流路の形成される面が異なる部位を備えるので、遊技盤の狭い領域（右側遊技領域 P A R）に遊技球を所定の領域に導く 3 つの流路を効率よく設けることが可能となるとともに、遊技者に、作動状態の作動手段（電動振分装置 3 6 e）に到達した遊技球が流下する流路（左側ルート L 及び右側ルート R）と、非作動状態の作動手段（電動振分装置 3 6 e）に到達した遊技球が流下する流路（中央ルート U）とを明確に区別して認識させることができる。

30

【 8 4 1 4 】

さらに、本特徴によれば、作動手段（電動振分装置 3 6 e）に至るまでの流路に、遊技釘によってランダムに遊技球の流下に作用する作用領域（作用釘領域 3 6 c）と、遊技球を 1 球ずつ流下可能に整流する整流領域（整流釘領域 3 6 d）とを備えるので、遊技球が作動手段（電動振分装置 3 6 e）に至るタイミングをランダムにすることができるとともに、作動手段（電動振分装置 3 6 e）に至る遊技球を 1 球ずつにすることができる。したがって、本特徴によれば、遊技球が作動手段（電動振分装置 3 6 e）に至るタイミングがランダムになるので、遊技者に、価値の高い第 1 流路（左側ルート L）のみに遊技球が流下するように作動手段（電動振分装置 3 6 e）の作動のタイミングを計って遊技球を発射させることを断念させることができるとともに、作動状態の作動手段（電動振分装置 3 6 e）によって遊技球を必ず 1 球ずつ第 1 流路（左側ルート L）又は第 2 流路（右側ルート R）に振り分けることができるので、1 球ずつ振り分けられた遊技球に遊技者を注目させることができる。

40

【 8 4 1 5 】

< 特徴 a F 群 >

特徴 a F 群は、上述した各実施形態、変形例、又はこれらの組み合わせから抽出され、主に第 9 実施形態及びその変形例から抽出される。

【 8 4 1 6 】

[ 特徴 a F 1 ]

50

第 1 利益（ 1 5 個の賞球 ）を付与する第 1 入球領域（ 特別入賞口 3 2 s ）に遊技球が入球可能な第 1 流路（ 左側ルート L ）と、

第 2 利益（ 1 個の賞球 ）を付与する第 2 入球領域（ 右側入賞口 3 6 i ）に遊技球が入球可能な第 2 流路（ 右側ルート R ）と、

第 3 入球領域（ 下部入球口 3 6 h ）に遊技球が入球可能な第 3 流路（ 中央ルート U ）と、を備える遊技機であって、

遊技者にとっての価値は、前記第 1 流路は前記第 2 流路よりも高く、前記第 2 流路は前記第 3 流路よりも高く、

当該遊技機は、さらに、

所定の作動条件の成立（ 高確高サポ状態 F 3 へ移行したこと ）に基づいて遊技球を前記第 1 流路又は前記第 2 流路に流下させ得る作動状態（ 左側振分状態と右側作動状態とを交互に繰り返す作動状態 ）となり、非作動状態では遊技球を前記第 3 流路に流下させる作動手段（ 電動振分装置 3 6 e ）を備え、

前記第 1 流路及び前記第 2 流路と、前記第 3 流路とは、遊技盤（ 遊技盤 3 0 ）の表裏方向における流路の形成される面が異なる部位を備え、

前記第 1 流路（ 左側ルート L ）及び前記第 2 流路（ 右側ルート R ）は、前記遊技盤（ 遊技盤 3 0 ）の裏面側に設けられている

ことを特徴とする遊技機。

#### 【 8 4 1 7 】

本特徴によれば、第 1 利益（ 1 5 個の賞球 ）を付与する第 1 入球領域（ 特別入賞口 3 2 s ）に遊技球が入球可能な第 1 流路（ 左側ルート L ）と、第 2 利益（ 1 個の賞球 ）を付与する第 2 入球領域（ 右側入賞口 3 6 i ）に遊技球が入球可能な第 2 流路（ 右側ルート R ）と、第 3 入球領域（ 下部入球口 3 6 h ）に遊技球が入球可能な第 3 流路（ 中央ルート U ）とを備える。さらに、所定の作動条件の成立（ 高確高サポ状態 F 3 へ移行したこと ）に基づいて遊技球を第 1 流路（ 左側ルート L ）又は第 2 流路（ 右側ルート R ）に流下させ得る作動状態（ 左側振分状態と右側作動状態とを交互に繰り返す作動状態 ）となり、非作動状態では遊技球を第 3 流路（ 中央ルート U ）に流下させる作動手段（ 電動振分装置 3 6 e ）を備え、遊技者にとっての価値は、第 1 流路（ 左側ルート L ）は第 2 流路（ 右側ルート R ）よりも高く、第 2 流路（ 右側ルート R ）は第 3 流路（ 中央ルート U ）よりも高い。

#### 【 8 4 1 8 】

したがって、本特徴によれば、作動手段（ 電動振分装置 3 6 e ）が作動している作動状態を、作動手段（ 電動振分装置 3 6 e ）が作動していない非作動状態よりも遊技者にとって価値の高い遊技状態とすることができるので、遊技者に、所定の作動条件が成立して（ 高確高サポ状態 F 3 へ移行して ）作動手段（ 電動振分装置 3 6 e ）が作動状態になって欲しいといった期待感を抱かせることができるとともに、作動状態の作動手段（ 電動振分装置 3 6 e ）に到達した遊技球が第 1 流路（ 左側ルート L ）を流下して欲しいといった期待感を抱かせることができる。

#### 【 8 4 1 9 】

そして、本特徴によれば、作動状態の作動手段（ 電動振分装置 3 6 e ）に到達した遊技球が流下する第 1 流路（ 左側ルート L ）及び第 2 流路（ 右側ルート R ）と、非作動状態の作動手段（ 電動振分装置 3 6 e ）に到達した遊技球が流下する第 3 流路（ 中央ルート U ）とは、遊技盤の表裏方向における流路の形成される面が異なる部位を備えるので、遊技盤の狭い領域（ 右側遊技領域 P A R ）に遊技球を所定の領域に導く 3 つの流路を効率よく設けることが可能となるとともに、遊技者に、作動状態の作動手段（ 電動振分装置 3 6 e ）に到達した遊技球が流下する流路（ 左側ルート L 及び右側ルート R ）と、非作動状態の作動手段（ 電動振分装置 3 6 e ）に到達した遊技球が流下する流路（ 中央ルート U ）とを明確に区別して認識させることができる。

#### 【 8 4 2 0 】

また、本遊技機では、第 1 流路（ 左側ルート L ）又は第 2 流路（ 右側ルート R ）のいずれの流路に遊技球が振り分けられるのかが遊技者にとって重要となる。

10

20

30

40

50

## 【 8 4 2 1 】

本特徴によれば、第 1 流路（左側ルート L）及び第 2 流路（右側ルート R）は、遊技盤（遊技盤 30）の裏面側に設けられているので、例えば、第 1 流路（左側ルート L）及び第 2 流路（右側ルート R）が遊技盤（遊技盤 30）の正面側から視認可能となるように遊技盤（遊技盤 30）を透明（又は半透明）に構成するとともに、遊技盤（遊技盤 30）の裏面側に、第 1 流路（左側ルート L）及び第 2 流路（右側ルート R）を照らすことが可能な光源（例えば LED）を設けることによって、第 1 流路（左側ルート L）及び第 2 流路（右側ルート R）を流通する遊技球を目立たせることができる。この結果、本特徴によれば、第 1 流路（左側ルート L）又は第 2 流路（右側ルート R）のいずれの流路に遊技球が振り分けられるのかについての注目度を向上させることができる。

10

## 【 8 4 2 2 】

なお、本願において、「遊技盤の裏面側」とは、遊技盤の表面（おもてめん）よりも遊技盤正面視で奥側（パチンコ機 10 の正面に座った遊技者から遠ざかる側）であればよい。

## 【 8 4 2 3 】

< 特徴 a G 群 >

特徴 a G 群は、上述した各実施形態、変形例、又はこれらの組み合わせから抽出され、主に第 9 実施形態及びその変形例から抽出される。

## 【 8 4 2 4 】

## [ 特徴 a G 1 ]

第 1 利益（15 個の賞球）を付与する第 1 入球領域（特別入賞口 32 s）に遊技球が入球可能な第 1 流路（左側ルート L）と、

20

第 2 利益（1 個の賞球）を付与する第 2 入球領域（右側入賞口 36 i）に遊技球が入球可能な第 2 流路（右側ルート R）と、

第 3 入球領域（下部入球口 36 h）に遊技球が入球可能な第 3 流路（中央ルート U）と、を備える遊技機であって、

遊技者にとっての価値は、前記第 1 流路は前記第 2 流路よりも高く、前記第 2 流路は前記第 3 流路よりも高く、

当該遊技機は、さらに、

所定の作動条件の成立（高確高サポ状態 F3 へ移行したこと）に基づいて遊技球を前記第 1 流路又は前記第 2 流路に流下させ得る作動状態（左側振分状態と右側作動状態とを交互に繰り返す作動状態）となり、非作動状態では遊技球を前記第 3 流路に流下させる作動手段（電動振分装置 36 e）を備え、

30

前記第 1 流路及び前記第 2 流路と、前記第 3 流路とは、遊技盤（遊技盤 30）の表裏方向における流路の形成される面が異なる部位を備え、

当該遊技機は、さらに、

前記第 1 入球領域（特別入賞口 32 s）に遊技球が入球した場合に、遊技状態を移行させ得る手段を備える

ことを特徴とする遊技機。

## 【 8 4 2 5 】

本特徴によれば、第 1 利益（15 個の賞球）を付与する第 1 入球領域（特別入賞口 32 s）に遊技球が入球可能な第 1 流路（左側ルート L）と、第 2 利益（1 個の賞球）を付与する第 2 入球領域（右側入賞口 36 i）に遊技球が入球可能な第 2 流路（右側ルート R）と、第 3 入球領域（下部入球口 36 h）に遊技球が入球可能な第 3 流路（中央ルート U）とを備える。さらに、所定の作動条件の成立（高確高サポ状態 F3 へ移行したこと）に基づいて遊技球を第 1 流路（左側ルート L）又は第 2 流路（右側ルート R）に流下させ得る作動状態（左側振分状態と右側作動状態とを交互に繰り返す作動状態）となり、非作動状態では遊技球を第 3 流路（中央ルート U）に流下させる作動手段（電動振分装置 36 e）を備え、遊技者にとっての価値は、第 1 流路（左側ルート L）は第 2 流路（右側ルート R）よりも高く、第 2 流路（右側ルート R）は第 3 流路（中央ルート U）よりも高い。

40

## 【 8 4 2 6 】

50

したがって、本特徴によれば、作動手段（電動振分装置 3 6 e）が作動している作動状態を、作動手段（電動振分装置 3 6 e）が作動していない非作動状態よりも遊技者にとって価値の高い遊技状態とすることができるので、遊技者に、所定の作動条件が成立して（高確高サポ状態 F 3 へ移行して）作動手段（電動振分装置 3 6 e）が作動状態になって欲しいといった期待感を抱かせることができるとともに、作動状態の作動手段（電動振分装置 3 6 e）に到達した遊技球が第 1 流路（左側ルート L）を流下して欲しいといった期待感を抱かせることができる。

【 8 4 2 7 】

そして、本特徴によれば、作動状態の作動手段（電動振分装置 3 6 e）に到達した遊技球が流下する第 1 流路（左側ルート L）及び第 2 流路（右側ルート R）と、非作動状態の作動手段（電動振分装置 3 6 e）に到達した遊技球が流下する第 3 流路（中央ルート U）とは、遊技盤の表裏方向における流路の形成される面が異なる部位を備えるので、遊技盤の狭い領域（右側遊技領域 P A R）に遊技球を所定の領域に導く 3 つの流路を効率よく設けることが可能となるとともに、遊技者に、作動状態の作動手段（電動振分装置 3 6 e）に到達した遊技球が流下する流路（左側ルート L 及び右側ルート R）と、非作動状態の作動手段（電動振分装置 3 6 e）に到達した遊技球が流下する流路（中央ルート U）とを明確に区別して認識させることができる。

【 8 4 2 8 】

さらに、本特徴によれば、第 1 入球領域（特別入賞口 3 2 s）に遊技球が入球した場合に、遊技状態を移行させ得る手段を備えるので、遊技者に対して、遊技球が価値の高い第 1 入球領域（特別入賞口 3 2 s）に入球したことによる喜びに加えて、現在の有利な遊技状態が終了してしまわないかといった緊張感を与えることができる。

【 8 4 2 9 】

< 特徴 a H 群 >

特徴 a H 群は、上述した各実施形態、変形例、又はこれらの組み合わせから抽出され、主に第 9 実施形態及びその変形例から抽出される。

【 8 4 3 0 】

[ 特徴 a H 1 ]

第 1 利益（15 個の賞球）を付与する第 1 入球領域（特別入賞口 3 2 s）に遊技球が入球可能な第 1 流路（左側ルート L）と、

第 2 利益（1 個の賞球）を付与する第 2 入球領域（右側入賞口 3 6 i）に遊技球が入球可能な第 2 流路（右側ルート R）と、

第 3 入球領域（下部入球口 3 6 h）に遊技球が入球可能な第 3 流路（中央ルート U）と、を備える遊技機であって、

遊技者にとっての価値は、前記第 1 流路は前記第 2 流路よりも高く、前記第 2 流路は前記第 3 流路よりも高く、

当該遊技機は、さらに、

所定の作動条件の成立（高確高サポ状態 F 3 へ移行したこと）に基づいて遊技球を前記第 1 流路又は前記第 2 流路に流下させ得る作動状態（左側振分状態と右側作動状態とを交互に繰り返す作動状態）となり、非作動状態では遊技球を前記第 3 流路に流下させる作動手段（電動振分装置 3 6 e）を備え、

前記第 1 流路及び前記第 2 流路と、前記第 3 流路とは、遊技盤（遊技盤 3 0）の表裏方向における流路の形成される面が異なる部位を備え、

当該遊技機は、さらに、

前記作動手段（電動振分装置 3 6 e）が前記作動状態（作動状態）である状況において、前記作動手段（電動振分装置 3 6 e）に遊技球が到達可能な発射態様で遊技球を発射させること（右打ちをすること）を促す演出（電動振分装置狙い右打ち報知演出）を実行可能な手段を備える

ことを特徴とする遊技機。

【 8 4 3 1 】

10

20

30

40

50

本特徴によれば、第 1 利益（15 個の賞球）を付与する第 1 入球領域（特別入賞口 32s）に遊技球が入球可能な第 1 流路（左側ルート L）と、第 2 利益（1 個の賞球）を付与する第 2 入球領域（右側入賞口 36i）に遊技球が入球可能な第 2 流路（右側ルート R）と、第 3 入球領域（下部入球口 36h）に遊技球が入球可能な第 3 流路（中央ルート U）とを備える。さらに、所定の作動条件の成立（高確高サボ状態 F3 へ移行したこと）に基づいて遊技球を第 1 流路（左側ルート L）又は第 2 流路（右側ルート R）に流下させ得る作動状態（左側振分状態と右側作動状態とを交互に繰り返す作動状態）となり、非作動状態では遊技球を第 3 流路（中央ルート U）に流下させる作動手段（電動振分装置 36e）を備え、遊技者にとっての価値は、第 1 流路（左側ルート L）は第 2 流路（右側ルート R）よりも高く、第 2 流路（右側ルート R）は第 3 流路（中央ルート U）よりも高い。

10

#### 【8432】

したがって、本特徴によれば、作動手段（電動振分装置 36e）が作動している作動状態を、作動手段（電動振分装置 36e）が作動していない非作動状態よりも遊技者にとって価値の高い遊技状態とすることができるので、遊技者に、所定の作動条件が成立して（高確高サボ状態 F3 へ移行して）作動手段（電動振分装置 36e）が作動状態になって欲しいといった期待感を抱かせることができるとともに、作動状態の作動手段（電動振分装置 36e）に到達した遊技球が第 1 流路（左側ルート L）を流下して欲しいといった期待感を抱かせることができる。

#### 【8433】

そして、本特徴によれば、作動状態の作動手段（電動振分装置 36e）に到達した遊技球が流下する第 1 流路（左側ルート L）及び第 2 流路（右側ルート R）と、非作動状態の作動手段（電動振分装置 36e）に到達した遊技球が流下する第 3 流路（中央ルート U）とは、遊技盤の表裏方向における流路の形成される面が異なる部位を備えるので、遊技盤の狭い領域（右側遊技領域 PAR）に遊技球を所定の領域に導く 3 つの流路を効率よく設けることが可能となるとともに、遊技者に、作動状態の作動手段（電動振分装置 36e）に到達した遊技球が流下する流路（左側ルート L 及び右側ルート R）と、非作動状態の作動手段（電動振分装置 36e）に到達した遊技球が流下する流路（中央ルート U）とを明確に区別して認識させることができる。

20

#### 【8434】

また、本遊技機では、一般的な遊技機とは異なり、遊技者は、作動状態である作動手段（電動振分装置 36e）に遊技球を到達させることによって大きな利益を得ることが可能となる。

30

#### 【8435】

本特徴によれば、作動手段（電動振分装置 36e）が作動状態である状況において、作動手段（電動振分装置 36e）に遊技球が到達可能な発射態様で遊技球を発射させること（右打ちをすること）を促す演出（電動振分装置狙い右打ち報知演出）を実行可能な手段を備えるので、遊技者に対して、作動状態である作動手段（電動振分装置 36e）に遊技球を到達させるべき状況であることを明確に認識させることができる。

#### 【8436】

##### <特徴 a I 群>

40

特徴 a I 群は、上述した各実施形態、変形例、又はこれらの組み合わせから抽出され、主に第 9 実施形態及びその変形例から抽出される。

#### 【8437】

##### [特徴 a I 1]

第 1 利益（15 個の賞球）を付与する第 1 入球領域（特別入賞口 32s）に遊技球が入球可能な第 1 流路（左側ルート L）と、

第 2 利益（1 個の賞球）を付与する第 2 入球領域（右側入賞口 36i）に遊技球が入球可能な第 2 流路（右側ルート R）と、

第 3 入球領域（下部入球口 36h）に遊技球が入球可能な第 3 流路（中央ルート U）と、を備える遊技機であって、

50



遊技者にとっての価値は、前記第 1 流路は前記第 2 流路よりも高く、前記第 2 流路は前記第 3 流路よりも高く、

当該遊技機は、さらに、

所定の作動条件の成立（高確高サポ状態 F 3 へ移行したこと）に基づいて遊技球を前記第 1 流路又は前記第 2 流路に流下させ得る作動状態（左側振分状態と右側作動状態とを交互に繰り返す作動状態）となり、非作動状態では遊技球を前記第 3 流路に流下させる作動手段（電動振分装置 3 6 e）を備え、

前記第 1 流路及び前記第 2 流路と、前記第 3 流路とは、遊技盤（遊技盤 3 0）の表裏方向における流路の形成される面が異なる部位を備え、

当該遊技機は、さらに、

前記第 1 入球領域（特別入賞口 3 2 s）に遊技球が入球した場合に、遊技者に利益が付与されることを示唆する演出（特別入賞口入球演出）を実行可能な手段を備える

ことを特徴とする遊技機。

#### 【 8 4 3 8 】

本特徴によれば、第 1 利益（15 個の賞球）を付与する第 1 入球領域（特別入賞口 3 2 s）に遊技球が入球可能な第 1 流路（左側ルート L）と、第 2 利益（1 個の賞球）を付与する第 2 入球領域（右側入賞口 3 6 i）に遊技球が入球可能な第 2 流路（右側ルート R）と、第 3 入球領域（下部入球口 3 6 h）に遊技球が入球可能な第 3 流路（中央ルート U）とを備える。さらに、所定の作動条件の成立（高確高サポ状態 F 3 へ移行したこと）に基づいて遊技球を第 1 流路（左側ルート L）又は第 2 流路（右側ルート R）に流下させ得る作動状態（左側振分状態と右側作動状態とを交互に繰り返す作動状態）となり、非作動状態では遊技球を第 3 流路（中央ルート U）に流下させる作動手段（電動振分装置 3 6 e）を備え、遊技者にとっての価値は、第 1 流路（左側ルート L）は第 2 流路（右側ルート R）よりも高く、第 2 流路（右側ルート R）は第 3 流路（中央ルート U）よりも高い。

#### 【 8 4 3 9 】

したがって、本特徴によれば、作動手段（電動振分装置 3 6 e）が作動している作動状態を、作動手段（電動振分装置 3 6 e）が作動していない非作動状態よりも遊技者にとって価値の高い遊技状態とすることができるので、遊技者に、所定の作動条件が成立して（高確高サポ状態 F 3 へ移行して）作動手段（電動振分装置 3 6 e）が作動状態になって欲しいといった期待感を抱かせることができるとともに、作動状態の作動手段（電動振分装置 3 6 e）に到達した遊技球が第 1 流路（左側ルート L）を流下して欲しいといった期待感を抱かせることができる。

#### 【 8 4 4 0 】

そして、本特徴によれば、作動状態の作動手段（電動振分装置 3 6 e）に到達した遊技球が流下する第 1 流路（左側ルート L）及び第 2 流路（右側ルート R）と、非作動状態の作動手段（電動振分装置 3 6 e）に到達した遊技球が流下する第 3 流路（中央ルート U）とは、遊技盤の表裏方向における流路の形成される面が異なる部位を備えるので、遊技盤の狭い領域（右側遊技領域 P A R）に遊技球を所定の領域に導く 3 つの流路を効率よく設けることが可能となるとともに、遊技者に、作動状態の作動手段（電動振分装置 3 6 e）に到達した遊技球が流下する流路（左側ルート L 及び右側ルート R）と、非作動状態の作動手段（電動振分装置 3 6 e）に到達した遊技球が流下する流路（中央ルート U）とを明確に区別して認識させることができる。

#### 【 8 4 4 1 】

また、本遊技機では、一般的な遊技機とは異なり、遊技者が獲得を目指す利益は、後述する第 5 入球領域（第 2 大入賞口 5 8 a）に遊技球が入球することによって払い出される賞球ではなく、第 1 入球領域（特別入賞口 3 2 s）に遊技球が入球することによって払い出される賞球である。

#### 【 8 4 4 2 】

本特徴によれば、第 1 入球領域（特別入賞口 3 2 s）に遊技球が入球した場合に、遊技者に利益が付与されることを示唆する演出（特別入賞口入球演出）を実行可能な手段を備

10

20

30

40

50

えるので、遊技者に対して、自身が獲得を目指す利益は、第 5 入球領域（第 2 大入賞口 5 8 a）に遊技球が入球することによって払い出される賞球ではなく、第 1 入球領域（特別入賞口 3 2 s）に遊技球が入球することによって払い出される賞球であることを明確に認識させることができる。

【 8 4 4 3 】

< 特徴 a J 群 >

特徴 a J 群は、上述した各実施形態、変形例、又はこれらの組み合わせから抽出され、主に第 9 実施形態及びその変形例から抽出される。

【 8 4 4 4 】

[ 特徴 a J 1 ]

第 1 利益（15 個の賞球）を付与する第 1 入球領域（特別入賞口 3 2 s）に遊技球が入球可能な第 1 流路（左側ルート L）と、

第 2 利益（1 個の賞球）を付与する第 2 入球領域（右側入賞口 3 6 i）に遊技球が入球可能な第 2 流路（右側ルート R）と、

第 3 入球領域（下部入球口 3 6 h）に遊技球が入球可能な第 3 流路（中央ルート U）と、を備える遊技機であって、

遊技者にとっての価値は、前記第 1 流路は前記第 2 流路よりも高く、前記第 2 流路は前記第 3 流路よりも高く、

当該遊技機は、さらに、

所定の作動条件の成立（高確高サポ状態 F 3 へ移行したこと）に基づいて遊技球を前記第 1 流路又は前記第 2 流路に流下させ得る作動状態（左側振分状態と右側作動状態とを交互に繰り返す作動状態）となり、非作動状態では遊技球を前記第 3 流路に流下させる作動手段（電動振分装置 3 6 e）を備え、

前記第 1 流路及び前記第 2 流路と、前記第 3 流路とは、遊技盤（遊技盤 3 0）の表裏方向における流路の形成される面が異なる部位を備え、

当該遊技機は、さらに、

前記作動手段（電動振分装置 3 6 e）が前記非作動状態（非作動状態）である第 1 遊技状態（通常状態 F 1）において第 1 の背景画像（通常状態 F 1 用背景画像）を表示可能であり、前記作動手段（電動振分装置 3 6 e）が前記作動状態（作動状態）である第 2 遊技状態（高確高サポ状態 F 3）において前記第 1 の背景画像とは異なる第 2 の背景画像（高確高サポ状態 F 3 用背景画像）を表示可能な手段を備える

ことを特徴とする遊技機。

【 8 4 4 5 】

本特徴によれば、第 1 利益（15 個の賞球）を付与する第 1 入球領域（特別入賞口 3 2 s）に遊技球が入球可能な第 1 流路（左側ルート L）と、第 2 利益（1 個の賞球）を付与する第 2 入球領域（右側入賞口 3 6 i）に遊技球が入球可能な第 2 流路（右側ルート R）と、第 3 入球領域（下部入球口 3 6 h）に遊技球が入球可能な第 3 流路（中央ルート U）とを備える。さらに、所定の作動条件の成立（高確高サポ状態 F 3 へ移行したこと）に基づいて遊技球を第 1 流路（左側ルート L）又は第 2 流路（右側ルート R）に流下させ得る作動状態（左側振分状態と右側作動状態とを交互に繰り返す作動状態）となり、非作動状態では遊技球を第 3 流路（中央ルート U）に流下させる作動手段（電動振分装置 3 6 e）を備え、遊技者にとっての価値は、第 1 流路（左側ルート L）は第 2 流路（右側ルート R）よりも高く、第 2 流路（右側ルート R）は第 3 流路（中央ルート U）よりも高い。

【 8 4 4 6 】

したがって、本特徴によれば、作動手段（電動振分装置 3 6 e）が作動している作動状態を、作動手段（電動振分装置 3 6 e）が作動していない非作動状態よりも遊技者にとって価値の高い遊技状態とすることができるので、遊技者に、所定の作動条件が成立して（高確高サポ状態 F 3 へ移行して）作動手段（電動振分装置 3 6 e）が作動状態になって欲しいといった期待感を抱かせることができるとともに、作動状態の作動手段（電動振分装置 3 6 e）に到達した遊技球が第 1 流路（左側ルート L）を流下して欲しいといった期待

10

20

30

40

50

感を抱かせることができる。

【 8 4 4 7 】

そして、本特徴によれば、作動状態の作動手段（電動振分装置 3 6 e）に到達した遊技球が流下する第 1 流路（左側ルート L）及び第 2 流路（右側ルート R）と、非作動状態の作動手段（電動振分装置 3 6 e）に到達した遊技球が流下する第 3 流路（中央ルート U）とは、遊技盤の表裏方向における流路の形成される面が異なる部位を備えるので、遊技盤の狭い領域（右側遊技領域 P A R）に遊技球を所定の領域に導く 3 つの流路を効率よく設けることが可能となるとともに、遊技者に、作動状態の作動手段（電動振分装置 3 6 e）に到達した遊技球が流下する流路（左側ルート L 及び右側ルート R）と、非作動状態の作動手段（電動振分装置 3 6 e）に到達した遊技球が流下する流路（中央ルート U）とを明確に区別して認識させることができる。

10

【 8 4 4 8 】

さらに、本特徴によれば、作動手段（電動振分装置 3 6 e）が非作動状態である第 1 遊技状態（通常状態 F 1）において第 1 の背景画像（通常状態 F 1 用背景画像）を表示可能であり、作動手段（電動振分装置 3 6 e）が作動状態（作動状態）である第 2 遊技状態（高確高サポ状態 F 3）において第 1 の背景画像とは異なる第 2 の背景画像（高確高サポ状態 F 3 用背景画像）を表示可能な手段を備える。この構成を採用する利点について説明する。本遊技機では、作動手段（電動振分装置 3 6 e）が非作動状態と作動状態とになり得るが、初めて本遊技機で遊技を行なった遊技者は、この作動手段の状態の違いが遊技状態の違いに起因していることを知らないため、作動手段（電動振分装置 3 6 e）が非作動状態である第 1 遊技状態（通常状態 F 1）から、作動手段（電動振分装置 3 6 e）が作動状態である第 2 遊技状態（高確高サポ状態 F 3）に移行した場合であっても、遊技者は遊技状態が移行したことに気付かないおそれがある。そこで、本特徴によれば、作動手段（電動振分装置 3 6 e）が非作動状態である第 1 遊技状態（通常状態 F 1）において第 1 の背景画像（通常状態 F 1 用背景画像）を表示可能であり、作動手段（電動振分装置 3 6 e）が作動状態である第 2 遊技状態（高確高サポ状態 F 3）において第 1 の背景画像とは異なる第 2 の背景画像（高確高サポ状態 F 3 用背景画像）を表示可能な手段を備えるので、遊技者は、遊技状態が移行したことに容易に気づくことが可能となる。

20

【 8 4 4 9 】

< 特徴 a K 群 >

30

特徴 a K 群は、上述した各実施形態、変形例、又はこれらの組み合わせから抽出され、主に第 9 実施形態及びその変形例から抽出される。

【 8 4 5 0 】

[ 特徴 a K 1 ]

第 1 利益（15 個の賞球）を付与する第 1 入球領域（特別入賞口 3 2 s）に遊技球が入球可能な第 1 流路（左側ルート L）と、

第 2 利益（1 個の賞球）を付与する第 2 入球領域（右側入賞口 3 6 i）に遊技球が入球可能な第 2 流路（右側ルート R）と、

第 3 入球領域（下部入球口 3 6 h）に遊技球が入球可能な第 3 流路（中央ルート U）と、を備える遊技機であって、

40

遊技者にとっての価値は、前記第 1 流路は前記第 2 流路よりも高く、前記第 2 流路は前記第 3 流路よりも高く、

当該遊技機は、さらに、

所定の作動条件の成立（高確高サポ状態 F 3 へ移行したこと）に基づいて遊技球を前記第 1 流路又は前記第 2 流路に流下させ得る作動状態（左側振分状態と右側作動状態とを交互に繰り返す作動状態）となり、非作動状態では遊技球を前記第 3 流路に流下させる作動手段（電動振分装置 3 6 e）を備え、

前記第 1 流路及び前記第 2 流路と、前記第 3 流路とは、遊技盤（遊技盤 3 0）の表裏方向における流路の形成される面が異なる部位を備え、

当該遊技機は、さらに、

50

遊技球が入球可能な入球口を有する第４入球領域（第２特図始動口３４）と、  
遊技球が入球可能な入球口を有する第５入球領域（第２大入賞口５８ａ）と、  
前記第４入球領域への遊技球の入球に基づいて所定抽選（第２特図抽選）を実行可能な  
抽選実行手段と、

前記第５入球領域の入球口を入球可能状態（開放状態）と入球不能状態（閉鎖状態）と  
に切替可能な切替手段（第２特別電動役物５８ｂ）と、

前記所定抽選の結果が所定結果（特図小当たり）である場合に前記切替手段を前記入球  
可能状態に移行させる移行手段と、

前記所定抽選の結果が前記所定結果である場合に所定期間の変動表示（第２特図変動表  
示）を実行可能な変動表示手段（第２特別図柄表示部３７ｂ）と、

10

前記変動表示の変動表示時間（第２特図変動時間）として、第１期間（短変動時間（０  
．１秒））と、前記第１期間よりも長い第２期間（長変動時間（２０秒～１８０秒））と  
を設定可能な設定手段と、

を備え、

前記切替手段（第２特別電動役物５８ｂ）は、遊技球を所定期間転動させて前記第５入  
球領域（第２大入賞口５８ａ）に入球させ得る転動手段（第２特別電動役物５８ｂの板状  
部材）を備え、

前記設定手段によって前記変動表示時間として前記第２期間（長変動時間（２０秒～１  
８０秒））が設定されている場合に前記切替手段は前記入球不能状態に設定され、前記作  
動状態の前記作動手段（電動振分装置３６ｅ）に到達して前記第１流路（左側ルートＬ）  
に振り分けられた遊技球は前記第１入球領域（特別入賞口３２ｓ）に入球可能である

20

ことを特徴とする遊技機。

#### 【８４５１】

本特徴によれば、第１利益（１５個の賞球）を付与する第１入球領域（特別入賞口３２  
ｓ）に遊技球が入球可能な第１流路（左側ルートＬ）と、第２利益（１個の賞球）を付与  
する第２入球領域（右側入賞口３６ｉ）に遊技球が入球可能な第２流路（右側ルートＲ）  
と、第３入球領域（下部入球口３６ｈ）に遊技球が入球可能な第３流路（中央ルートＵ）  
とを備える。さらに、所定の作動条件の成立（高確高サポ状態Ｆ３へ移行したこと）に基  
づいて遊技球を第１流路（左側ルートＬ）又は第２流路（右側ルートＲ）に流下させ得る  
作動状態（左側振分状態と右側作動状態とを交互に繰り返す作動状態）となり、非作動状  
態では遊技球を第３流路（中央ルートＵ）に流下させる作動手段（電動振分装置３６ｅ）  
を備え、遊技者にとっての価値は、第１流路（左側ルートＬ）は第２流路（右側ルートＲ）  
よりも高く、第２流路（右側ルートＲ）は第３流路（中央ルートＵ）よりも高い。

30

#### 【８４５２】

したがって、本特徴によれば、作動手段（電動振分装置３６ｅ）が作動している作動状  
態を、作動手段（電動振分装置３６ｅ）が作動していない非作動状態よりも遊技者にとっ  
て価値の高い遊技状態とすることができるので、遊技者に、所定の作動条件が成立して（  
高確高サポ状態Ｆ３へ移行して）作動手段（電動振分装置３６ｅ）が作動状態になって欲  
しいといった期待感を抱かせることができるとともに、作動状態の作動手段（電動振分装  
置３６ｅ）に到達した遊技球が第１流路（左側ルートＬ）を流下して欲しいといった期待  
感を抱かせることができる。

40

#### 【８４５３】

そして、本特徴によれば、作動状態の作動手段（電動振分装置３６ｅ）に到達した遊技  
球が流下する第１流路（左側ルートＬ）及び第２流路（右側ルートＲ）と、非作動状態の  
作動手段（電動振分装置３６ｅ）に到達した遊技球が流下する第３流路（中央ルートＵ）  
とは、遊技盤の表裏方向における流路の形成される面が異なる部位を備えるので、遊技盤  
の狭い領域（右側遊技領域ＰＡＲ）に遊技球を所定の領域に導く３つの流路を効率よく設  
けることが可能となるとともに、遊技者に、作動状態の作動手段（電動振分装置３６ｅ）  
に到達した遊技球が流下する流路（左側ルートＬ及び右側ルートＲ）と、非作動状態の作  
動手段（電動振分装置３６ｅ）に到達した遊技球が流下する流路（中央ルートＵ）とを明

50

確に区別して認識させることができる。

【 8 4 5 4 】

さらに、本特徴によれば、変動表示の変動表示時間（第 2 特図変動時間）として、第 1 期間（短変動時間（0 . 1 秒））と、前記第 1 期間よりも長い第 2 期間（長変動時間（2 0 秒～1 8 0 秒））とを設定可能であり、切替手段（第 2 特別電動役物 5 8 b）は、遊技球を所定期間転動させて第 5 入球領域（第 2 大入賞口 5 8 a）に入球させ得る転動手段（板状部材）を備え、変動表示時間（第 2 特図変動時間）として第 2 期間（長変動時間（2 0 秒～1 8 0 秒））が設定されている場合に切替手段（第 2 特別電動役物 5 8 b）は入球不能状態（閉鎖状態）に設定され、作動状態の作動手段（電動振分装置 3 6 e）に到達して第 1 流路（左側ルート L）に振り分けられた遊技球は第 1 入球領域（特別入賞口 3 2 s）に入球可能である。

10

【 8 4 5 5 】

したがって、本特徴によれば、所定抽選（第 2 特図抽選）の結果が所定結果（特図小当たり）である場合の変動表示時間（第 2 特図変動時間）として第 1 期間（短変動時間（0 . 1 秒））が設定されている場合には、入球不能状態（閉鎖状態）に設定されている切替手段（第 2 特別電動役物 5 8 b）の転動手段（板状部材）の上を転動中の遊技球は、当該遊技球が転動手段（板状部材）の上を転動し切る前に第 1 期間（短変動時間（0 . 1 秒））が経過して切替手段（第 2 特別電動役物 5 8 b）が入球可能状態となるので、第 5 入球領域（第 2 大入賞口 5 8 a）に入球することになり、第 1 入球領域（特別入賞口 3 2 s）に到達することができない。

20

【 8 4 5 6 】

一方、所定抽選（第 2 特図抽選）の結果が所定結果（特図小当たり）である場合の変動表示時間（第 2 特図変動時間）として第 1 期間よりも長い第 2 期間（長変動時間（2 0 秒～1 8 0 秒））が設定されている場合には、入球不能状態（閉鎖状態）に設定されている切替手段（第 2 特別電動役物 5 8 b）の転動手段（板状部材）の上を転動中の遊技球は、第 2 期間（長変動時間（2 0 秒～1 8 0 秒））が経過する前に転動手段（板状部材）の上を転動し切って第 1 入球領域（特別入賞口 3 2 s）に到達し、当該第 1 入球領域（特別入賞口 3 2 s）に入球可能となる。

【 8 4 5 7 】

このように、本特徴によれば、変動表示の変動表示時間（第 2 特図変動時間）として設定される期間の長さに応じて、第 1 流路（左側ルート L）に振り分けられた遊技球が、第 1 入球領域（特別入賞口 3 2 s）に到達できずに第 5 入球領域（第 2 大入賞口 5 8 a）に入球する状況と、第 1 入球領域（特別入賞口 3 2 s）に到達して当該第 1 入球領域（特別入賞口 3 2 s）に入球可能な状況とを創出することができる。

30

【 8 4 5 8 】

この結果、所定抽選（第 2 特図抽選）の結果が所定結果（特図小当たり）である場合の変動表示時間（第 2 特図変動時間）として第 1 期間よりも長い第 2 期間（長変動時間（2 0 秒～1 8 0 秒））が設定され得る状況において、遊技者は、遊技球を作動状態の作動手段（電動振分装置 3 6 e）に到達させるように発射させることによって、当該変動表示の実行中に利益を得ることが可能となる。したがって、本遊技機によれば、従来の小当たりラッシュを搭載したパチンコ機において生じていた課題、すなわち、小当たりラッシュ中におけるリーチ演出の実行中（変動表示の実行中）は遊技者が利益を得ることができず遊技のテンポが悪くなってしまうといった課題や、リーチ演出の実行中に遊技者が止め打ちもできずに遊技球を浪費させられてしまうといった課題を解決することができる。

40

【 8 4 5 9 】

さらに、本遊技機によれば、変動表示時間として設定される期間の長さに対する遊技者の関心を高めることができるとともに、変動表示時間としてより長い期間が設定されて欲しいといった新たな感情を遊技者に抱かせることができ、遊技の興趣向上を図ることができる。

【 8 4 6 0 】

50

## &lt; 特徴 a L 群 &gt;

特徴 a L 群は、上述した各実施形態、変形例、又はこれらの組み合わせから抽出され、主に第 9 実施形態及びその変形例から抽出される。

## 【 8 4 6 1 】

## [ 特徴 a L 1 ]

第 1 利益（ 1 5 個の賞球 ）を付与する第 1 入球領域（ 特別入賞口 3 2 s ）に遊技球が入球可能な第 1 流路（ 左側ルート L ）と、

第 2 利益（ 1 個の賞球 ）を付与する第 2 入球領域（ 右側入賞口 3 6 i ）に遊技球が入球可能な第 2 流路（ 右側ルート R ）と、

第 3 入球領域（ 下部入球口 3 6 h ）に遊技球が入球可能な第 3 流路（ 中央ルート U ）と、  
を備える遊技機であって、

遊技者にとっての価値は、前記第 1 流路は前記第 2 流路よりも高く、前記第 2 流路は前記第 3 流路よりも高く、

当該遊技機は、さらに、

所定の作動条件の成立（ 高確高サポ状態 F 3 へ移行したこと ）に基づいて遊技球を前記第 1 流路又は前記第 2 流路に流下させ得る作動状態（ 左側振分状態と右側作動状態とを交互に繰り返す作動状態 ）となり、非作動状態では遊技球を前記第 3 流路に流下させる作動手段（ 電動振分装置 3 6 e ）を備え、

前記第 1 流路及び前記第 2 流路と、前記第 3 流路とは、遊技盤（ 遊技盤 3 0 ）の表裏方向における流路の形成される面が異なる部位を備え、

当該遊技機は、さらに、

遊技球が入球可能な入球口を有する第 4 入球領域（ 第 2 特図始動口 3 4 ）と、

遊技球が入球可能な入球口を有する第 5 入球領域（ 第 2 大入賞口 5 8 a ）と、

前記第 4 入球領域への遊技球の入球に基づいて所定抽選（ 第 2 特図抽選 ）を実行可能な抽選実行手段と、

前記第 5 入球領域の入球口を入球可能状態（ 開放状態 ）と入球不能状態（ 閉鎖状態 ）とに切替可能な切替手段（ 第 2 特別電動役物 5 8 b ）と、

前記所定抽選の結果が所定結果（ 特図小当たり ）である場合に前記切替手段を前記入球可能状態に移行させる移行手段と、

前記所定抽選の結果が前記所定結果である場合に所定期間の変動表示（ 第 2 特図変動表示 ）を実行可能な変動表示手段（ 第 2 特別図柄表示部 3 7 b ）と、

前記変動表示の変動表示時間（ 第 2 特図変動時間 ）として、第 1 期間（ 短変動時間（ 0 . 1 秒 ） ）と、前記第 1 期間よりも長い第 2 期間（ 長変動時間（ 2 0 秒 ~ 1 8 0 秒 ） ）とを設定可能な設定手段と、

を備え、

前記切替手段（ 第 2 特別電動役物 5 8 b ）は、遊技球を所定期間転動させて前記第 5 入球領域（ 第 2 大入賞口 5 8 a ）に入球させ得る転動手段（ 第 2 特別電動役物 5 8 b の板状部材 ）を備え、

前記設定手段によって前記変動表示時間として前記第 2 期間（ 長変動時間（ 2 0 秒 ~ 1 8 0 秒 ） ）が設定されている場合に前記切替手段は前記入球不能状態に設定され、前記作動状態の前記作動手段（ 電動振分装置 3 6 e ）に到達して前記第 1 流路（ 左側ルート L ）に振り分けられた遊技球は前記第 1 入球領域（ 特別入賞口 3 2 s ）に入球可能であり、

前記第 1 入球領域（ 特別入賞口 3 2 s ）への遊技球の入球によって付与される価値（ 1 5 個の賞球 ）は、前記第 5 入球領域（ 第 2 大入賞口 5 8 a ）への遊技球の入球によって付与される価値（ 2 個の賞球 ）よりも高い

ことを特徴とする遊技機。

## 【 8 4 6 2 】

本特徴によれば、第 1 利益（ 1 5 個の賞球 ）を付与する第 1 入球領域（ 特別入賞口 3 2 s ）に遊技球が入球可能な第 1 流路（ 左側ルート L ）と、第 2 利益（ 1 個の賞球 ）を付与する第 2 入球領域（ 右側入賞口 3 6 i ）に遊技球が入球可能な第 2 流路（ 右側ルート R ）

と、第3入球領域（下部入球口36h）に遊技球が入球可能な第3流路（中央ルートU）とを備える。さらに、所定の作動条件の成立（高確高サポ状態F3へ移行したこと）に基づいて遊技球を第1流路（左側ルートL）又は第2流路（右側ルートR）に流下させ得る作動状態（左側振分状態と右側作動状態とを交互に繰り返す作動状態）となり、非作動状態では遊技球を第3流路（中央ルートU）に流下させる作動手段（電動振分装置36e）を備え、遊技者にとっての価値は、第1流路（左側ルートL）は第2流路（右側ルートR）よりも高く、第2流路（右側ルートR）は第3流路（中央ルートU）よりも高い。

【8463】

したがって、本特徴によれば、作動手段（電動振分装置36e）が作動している作動状態を、作動手段（電動振分装置36e）が作動していない非作動状態よりも遊技者にとって価値の高い遊技状態とすることができるので、遊技者に、所定の作動条件が成立して（高確高サポ状態F3へ移行して）作動手段（電動振分装置36e）が作動状態になって欲しいといった期待感を抱かせることができるとともに、作動状態の作動手段（電動振分装置36e）に到達した遊技球が第1流路（左側ルートL）を流下して欲しいといった期待感を抱かせることができる。

【8464】

そして、本特徴によれば、作動状態の作動手段（電動振分装置36e）に到達した遊技球が流下する第1流路（左側ルートL）及び第2流路（右側ルートR）と、非作動状態の作動手段（電動振分装置36e）に到達した遊技球が流下する第3流路（中央ルートU）とは、遊技盤の表裏方向における流路の形成される面が異なる部位を備えるので、遊技盤の狭い領域（右側遊技領域PAR）に遊技球を所定の領域に導く3つの流路を効率よく設けることが可能となるとともに、遊技者に、作動状態の作動手段（電動振分装置36e）に到達した遊技球が流下する流路（左側ルートL及び右側ルートR）と、非作動状態の作動手段（電動振分装置36e）に到達した遊技球が流下する流路（中央ルートU）とを明確に区別して認識させることができる。

【8465】

さらに、本特徴によれば、変動表示の変動表示時間（第2特図変動時間）として、第1期間（短変動時間（0.1秒））と、前記第1期間よりも長い第2期間（長変動時間（20秒～180秒））とを設定可能であり、切替手段（第2特別電動役物58b）は、遊技球を所定期間転動させて第5入球領域（第2大入賞口58a）に入球させ得る転動手段（板状部材）を備え、変動表示時間（第2特図変動時間）として第2期間（長変動時間（20秒～180秒））が設定されている場合に切替手段（第2特別電動役物58b）は入球不能状態（閉鎖状態）に設定され、作動状態の作動手段（電動振分装置36e）に到達して第1流路（左側ルートL）に振り分けられた遊技球は第1入球領域（特別入賞口32s）に入球可能である。

【8466】

したがって、本特徴によれば、所定抽選（第2特図抽選）の結果が所定結果（特図小当たり）である場合の変動表示時間（第2特図変動時間）として第1期間（短変動時間（0.1秒））が設定されている場合には、入球不能状態（閉鎖状態）に設定されている切替手段（第2特別電動役物58b）の転動手段（板状部材）の上を転動中の遊技球は、当該遊技球が転動手段（板状部材）の上を転動し切る前に第1期間（短変動時間（0.1秒））が経過して切替手段（第2特別電動役物58b）が入球可能状態となるので、第5入球領域（第2大入賞口58a）に入球することになり、第1入球領域（特別入賞口32s）に到達することができない。

【8467】

一方、所定抽選（第2特図抽選）の結果が所定結果（特図小当たり）である場合の変動表示時間（第2特図変動時間）として第1期間よりも長い第2期間（長変動時間（20秒～180秒））が設定されている場合には、入球不能状態（閉鎖状態）に設定されている切替手段（第2特別電動役物58b）の転動手段（板状部材）の上を転動中の遊技球は、第2期間（長変動時間（20秒～180秒））が経過する前に転動手段（板状部材）の上

10

20

30

40

50

を転動し切って第1入球領域（特別入賞口32s）に到達し、当該第1入球領域（特別入賞口32s）に入球可能となる。

【8468】

このように、本特徴によれば、変動表示の変動表示時間（第2特図変動時間）として設定される期間の長さに応じて、第1流路（左側ルートL）に振り分けられた遊技球が、第1入球領域（特別入賞口32s）に到達できずに第5入球領域（第2大入賞口58a）に入球する状況と、第1入球領域（特別入賞口32s）に到達して当該第1入球領域（特別入賞口32s）に入球可能な状況とを創出することができる。

【8469】

この結果、所定抽選（第2特図抽選）の結果が所定結果（特図小当たり）である場合の変動表示時間（第2特図変動時間）として第1期間よりも長い第2期間（長変動時間（20秒～180秒））が設定され得る状況において、遊技者は、遊技球を作動状態の作動手段（電動振分装置36e）に到達させるように発射させることによって、当該変動表示の実行中に利益を得ることが可能となる。したがって、本遊技機によれば、従来の小当たりラッシュを搭載したパチンコ機において生じていた課題、すなわち、小当たりラッシュ中におけるリーチ演出の実行中（変動表示の実行中）は遊技者が利益を得ることができず遊技のテンポが悪くなってしまうといった課題や、リーチ演出の実行中に遊技者が止め打ちもできずに遊技球を浪費させられてしまうといった課題を解決することができる。

【8470】

さらに、本遊技機によれば、変動表示時間として設定される期間の長さに対する遊技者の関心を高めることができるとともに、変動表示時間としてより長い期間が設定されて欲しいといった新たな感情を遊技者に抱かせることができ、遊技の興趣向上を図ることができる。

【8471】

さらに、本特徴では、第1入球領域（特別入賞口32s）への遊技球の入球によって付与される価値（15個の賞球）は、第5入球領域（第2大入賞口58a）への遊技球の入球によって付与される価値（2個の賞球）よりも高い構成を採用している。この構成を採用した理由について説明する。

【8472】

本遊技機では、所定抽選（第2特図抽選）の結果が所定結果（特図小当たり）である場合の変動表示時間（第2特図変動時間）として第2期間（長変動時間（20秒～180秒））が設定されている場合には、入球不能状態（閉鎖状態）に設定されている切替手段（第2特別電動役物58b）の転動手段（板状部材）の上を転動中の遊技球は、第2期間（長変動時間（20秒～180秒））が経過する前に転動手段（板状部材）の上を転動し切って第1入球領域（特別入賞口32s）に到達し、当該第1入球領域（特別入賞口32s）に入球可能となる。そして、本特徴によれば、第1入球領域（特別入賞口32s）への遊技球の入球によって付与される価値（15個の賞球）は、第5入球領域（第2大入賞口58a）への遊技球の入球によって付与される価値（2個の賞球）よりも高いので、変動表示時間（第2特図変動時間）としてより長い期間が設定されて欲しいといった新たな感情を遊技者に抱かせることができ、遊技の興趣向上を図ることができる。

【8473】

<特徴aM群>

特徴aM群は、上述した各実施形態、変形例、又はこれらの組み合わせから抽出され、主に第9実施形態及びその変形例から抽出される。

【8474】

[特徴aM1]

第1利益（15個の賞球）を付与する第1入球領域（特別入賞口32s）に遊技球が入球可能な第1流路（左側ルートL）と、

第2利益（1個の賞球）を付与する第2入球領域（右側入賞口36i）に遊技球が入球可能な第2流路（右側ルートR）と、

10

20

30

40

50



第 3 入球領域（下部入球口 3 6 h）に遊技球が入球可能な第 3 流路（中央ルート U）と、を備える遊技機であって、

遊技者にとっての価値は、前記第 1 流路は前記第 2 流路よりも高く、前記第 2 流路は前記第 3 流路よりも高く、

当該遊技機は、さらに、

所定の作動条件の成立（高確高サポ状態 F 3 へ移行したこと）に基づいて遊技球を前記第 1 流路又は前記第 2 流路に流下させ得る作動状態（左側振分状態と右側作動状態とを交互に繰り返す作動状態）となり、非作動状態では遊技球を前記第 3 流路に流下させる作動手段（電動振分装置 3 6 e）を備え、

前記第 1 流路及び前記第 2 流路と、前記第 3 流路とは、遊技盤（遊技盤 3 0）の表裏方向における流路の形成される面が異なる部位を備え、

当該遊技機は、さらに、

遊技球が入球可能な入球口を有する第 4 入球領域（第 2 特図始動口 3 4）と、

遊技球が入球可能な入球口を有する第 5 入球領域（第 2 大入賞口 5 8 a）と、

前記第 4 入球領域への遊技球の入球に基づいて所定抽選（第 2 特図抽選）を実行可能な抽選実行手段と、

前記第 5 入球領域の入球口を入球可能状態（開放状態）と入球不能状態（閉鎖状態）とに切替可能な切替手段（第 2 特別電動役物 5 8 b）と、

前記所定抽選の結果が所定結果（特図小当たり）である場合に前記切替手段を前記入球可能状態に移行させる移行手段と、

前記所定抽選の結果が前記所定結果である場合に所定期間の変動表示（第 2 特図変動表示）を実行可能な変動表示手段（第 2 特別図柄表示部 3 7 b）と、

前記変動表示の変動表示時間（第 2 特図変動時間）として、第 1 期間（短変動時間（0.1 秒））と、前記第 1 期間よりも長い第 2 期間（長変動時間（20 秒～180 秒））とを設定可能な設定手段と、

を備え、

前記切替手段（第 2 特別電動役物 5 8 b）は、遊技球を所定期間転動させて前記第 5 入球領域（第 2 大入賞口 5 8 a）に入球させ得る転動手段（第 2 特別電動役物 5 8 b の板状部材）を備え、

前記設定手段によって前記変動表示時間として前記第 2 期間（長変動時間（20 秒～180 秒））が設定されている場合に前記切替手段は前記入球不能状態に設定され、前記作動状態の前記作動手段（電動振分装置 3 6 e）に到達して前記第 1 流路（左側ルート L）に振り分けられた遊技球は前記第 1 入球領域（特別入賞口 3 2 s）に入球可能であり、

前記所定抽選（第 2 特図抽選）の結果には、前記切替手段（第 2 特別電動役物 5 8 b）を前記入球可能状態（開放状態）に移行させない「外れ」が含まれている

ことを特徴とする遊技機。

#### 【8475】

本特徴によれば、第 1 利益（15 個の賞球）を付与する第 1 入球領域（特別入賞口 3 2 s）に遊技球が入球可能な第 1 流路（左側ルート L）と、第 2 利益（1 個の賞球）を付与する第 2 入球領域（右側入賞口 3 6 i）に遊技球が入球可能な第 2 流路（右側ルート R）と、第 3 入球領域（下部入球口 3 6 h）に遊技球が入球可能な第 3 流路（中央ルート U）とを備える。さらに、所定の作動条件の成立（高確高サポ状態 F 3 へ移行したこと）に基づいて遊技球を第 1 流路（左側ルート L）又は第 2 流路（右側ルート R）に流下させ得る作動状態（左側振分状態と右側作動状態とを交互に繰り返す作動状態）となり、非作動状態では遊技球を第 3 流路（中央ルート U）に流下させる作動手段（電動振分装置 3 6 e）を備え、遊技者にとっての価値は、第 1 流路（左側ルート L）は第 2 流路（右側ルート R）よりも高く、第 2 流路（右側ルート R）は第 3 流路（中央ルート U）よりも高い。

#### 【8476】

したがって、本特徴によれば、作動手段（電動振分装置 3 6 e）が作動している作動状態を、作動手段（電動振分装置 3 6 e）が作動していない非作動状態よりも遊技者にとつ

10

20

30

40

50

て価値の高い遊技状態とすることができるので、遊技者に、所定の作動条件が成立して（高確高サポ状態 F 3へ移行して）作動手段（電動振分装置 36e）が作動状態になって欲しいといった期待感を抱かせることができるとともに、作動状態の作動手段（電動振分装置 36e）に到達した遊技球が第 1 流路（左側ルート L）を流下して欲しいといった期待感を抱かせることができる。

【8477】

そして、本特徴によれば、作動状態の作動手段（電動振分装置 36e）に到達した遊技球が流下する第 1 流路（左側ルート L）及び第 2 流路（右側ルート R）と、非作動状態の作動手段（電動振分装置 36e）に到達した遊技球が流下する第 3 流路（中央ルート U）とは、遊技盤の表裏方向における流路の形成される面が異なる部位を備えるので、遊技盤の狭い領域（右側遊技領域 PAR）に遊技球を所定の領域に導く 3 つの流路を効率よく設けることが可能となるとともに、遊技者に、作動状態の作動手段（電動振分装置 36e）に到達した遊技球が流下する流路（左側ルート L 及び右側ルート R）と、非作動状態の作動手段（電動振分装置 36e）に到達した遊技球が流下する流路（中央ルート U）とを明確に区別して認識させることができる。

【8478】

さらに、本特徴によれば、変動表示の変動表示時間（第 2 特図変動時間）として、第 1 期間（短変動時間（0.1 秒））と、前記第 1 期間よりも長い第 2 期間（長変動時間（20 秒～180 秒））とを設定可能であり、切替手段（第 2 特別電動役物 58b）は、遊技球を所定期間転動させて第 5 入球領域（第 2 大入賞口 58a）に入球させ得る転動手段（板状部材）を備え、変動表示時間（第 2 特図変動時間）として第 2 期間（長変動時間（20 秒～180 秒））が設定されている場合に切替手段（第 2 特別電動役物 58b）は入球不能状態（閉鎖状態）に設定され、作動状態の作動手段（電動振分装置 36e）に到達して第 1 流路（左側ルート L）に振り分けられた遊技球は第 1 入球領域（特別入賞口 32s）に入球可能である。

【8479】

したがって、本特徴によれば、所定抽選（第 2 特図抽選）の結果が所定結果（特図小当たり）である場合の変動表示時間（第 2 特図変動時間）として第 1 期間（短変動時間（0.1 秒））が設定されている場合には、入球不能状態（閉鎖状態）に設定されている切替手段（第 2 特別電動役物 58b）の転動手段（板状部材）の上を転動中の遊技球は、当該遊技球が転動手段（板状部材）の上を転動し切る前に第 1 期間（短変動時間（0.1 秒））が経過して切替手段（第 2 特別電動役物 58b）が入球可能状態となるので、第 5 入球領域（第 2 大入賞口 58a）に入球することになり、第 1 入球領域（特別入賞口 32s）に到達することができない。

【8480】

一方、所定抽選（第 2 特図抽選）の結果が所定結果（特図小当たり）である場合の変動表示時間（第 2 特図変動時間）として第 1 期間よりも長い第 2 期間（長変動時間（20 秒～180 秒））が設定されている場合には、入球不能状態（閉鎖状態）に設定されている切替手段（第 2 特別電動役物 58b）の転動手段（板状部材）の上を転動中の遊技球は、第 2 期間（長変動時間（20 秒～180 秒））が経過する前に転動手段（板状部材）の上を転動し切って第 1 入球領域（特別入賞口 32s）に到達し、当該第 1 入球領域（特別入賞口 32s）に入球可能となる。

【8481】

このように、本特徴によれば、変動表示の変動表示時間（第 2 特図変動時間）として設定される期間の長さに応じて、第 1 流路（左側ルート L）に振り分けられた遊技球が、第 1 入球領域（特別入賞口 32s）に到達できずに第 5 入球領域（第 2 大入賞口 58a）に入球する状況と、第 1 入球領域（特別入賞口 32s）に到達して当該第 1 入球領域（特別入賞口 32s）に入球可能な状況とを創出することができる。

【8482】

この結果、所定抽選（第 2 特図抽選）の結果が所定結果（特図小当たり）である場合の

10

20

30

40

50

変動表示時間（第2特図変動時間）として第1期間よりも長い第2期間（長変動時間（20秒～180秒））が設定され得る状況において、遊技者は、遊技球を作動状態の作動手段（電動振分装置36e）に到達させるように発射させることによって、当該変動表示の実行中に利益を得ることが可能となる。したがって、本遊技機によれば、従来の小当たりラッシュを搭載したパチンコ機において生じていた課題、すなわち、小当たりラッシュ中におけるリーチ演出の実行中（変動表示の実行中）は遊技者が利益を得ることができず遊技のテンポが悪くなってしまうといった課題や、リーチ演出の実行中に遊技者が止め打ちもできずに遊技球を浪費させられてしまうといった課題を解決することができる。

#### 【8483】

さらに、本遊技機によれば、変動表示時間として設定される期間の長さに対する遊技者の関心を高めることができるとともに、変動表示時間としてより長い期間が設定されて欲しいといった新たな感情を遊技者に抱かせることができ、遊技の興趣向上を図ることができる。

#### 【8484】

さらに、本特徴によれば、所定抽選（第2特図抽選）の結果には、切替手段（第2特別電動役物58b）を入球可能状態（開放状態）に移行させない「外れ」が含まれており、所定抽選（第2特図抽選）の結果が「外れ」になった場合には、当該変動表示が終了しても、切替手段（第2特別電動役物58b）は入球可能状態（開放状態）に移行しない。この場合、切替手段（第2特別電動役物58b）の転動手段（板状部材）の上を転動中の遊技球は、当該変動表示の終了後も第1入球領域（特別入賞口32s）に到達し、当該第1入球領域（特別入賞口32s）に入球することが可能となる。したがって、本特徴によれば、一般的な遊技機においては遊技者に最も不利な結果である「外れ」が、遊技者にとって有利な結果になるといった、従来にない新しい遊技を遊技者に提供することができる。

#### 【8485】

<特徴aN群>

特徴aN群は、上述した各実施形態、変形例、又はこれらの組み合わせから抽出され、主に第9実施形態及びその変形例から抽出される。

#### 【8486】

[特徴aN1]

第1利益（15個の賞球）を付与する第1入球領域（特別入賞口32s）に遊技球が入球可能な第1流路（左側ルートL）と、

第2利益（1個の賞球）を付与する第2入球領域（右側入賞口36i）に遊技球が入球可能な第2流路（右側ルートR）と、

第3入球領域（下部入球口36h）に遊技球が入球可能な第3流路（中央ルートU）と、を備える遊技機であって、

遊技者にとっての価値は、前記第1流路は前記第2流路よりも高く、前記第2流路は前記第3流路よりも高く、

当該遊技機は、さらに、

所定の作動条件の成立（高確高サボ状態F3へ移行したこと）に基づいて遊技球を前記第1流路又は前記第2流路に流下させ得る作動状態（左側振分状態と右側作動状態とを交互に繰り返す作動状態）となり、非作動状態では遊技球を前記第3流路に流下させる作動手段（電動振分装置36e）を備え、

前記第1流路及び前記第2流路と、前記第3流路とは、遊技盤（遊技盤30）の表裏方向における流路の形成される面が異なる部位を備え、

当該遊技機は、さらに、

遊技球が入球可能な入球口を有する第4入球領域（第2特図始動口34）と、

遊技球が入球可能な入球口を有する第5入球領域（第2大入賞口58a）と、

前記第4入球領域への遊技球の入球に基づいて所定抽選（第2特図抽選）を実行可能な抽選実行手段と、

前記第5入球領域の入球口を入球可能状態（開放状態）と入球不能状態（閉鎖状態）と

10

20

30

40

50

に切替可能な切替手段（第２特別電動役物５８ｂ）と、

前記所定抽選の結果が所定結果（特図小当たり）である場合に前記切替手段を前記入球可能状態に移行させる移行手段と、

前記所定抽選の結果が前記所定結果である場合に所定期間の変動表示（第２特図変動表示）を実行可能な変動表示手段（第２特別図柄表示部３７ｂ）と、

前記変動表示の変動表示時間（第２特図変動時間）として、第１期間（短変動時間（０．１秒））と、前記第１期間よりも長い第２期間（長変動時間（２０秒～１８０秒））とを設定可能な設定手段と、

を備え、

前記切替手段（第２特別電動役物５８ｂ）は、遊技球を所定期間転動させて前記第５入球領域（第２大入賞口５８ａ）に入球させ得る転動手段（第２特別電動役物５８ｂの板状部材）を備え、

前記設定手段によって前記変動表示時間として前記第２期間（長変動時間（２０秒～１８０秒））が設定されている場合に前記切替手段は前記入球不能状態に設定され、前記作動状態の前記作動手段（電動振分装置３６ｅ）に到達して前記第１流路（左側ルートＬ）に振り分けられた遊技球は前記第１入球領域（特別入賞口３２ｓ）に入球可能であり、

前記第４入球領域（第２特図始動口３４）は、入球した遊技球が遊技領域に残って流通する場合があるように構成されている

ことを特徴とする遊技機。

#### 【８４８７】

本特徴によれば、第１利益（１５個の賞球）を付与する第１入球領域（特別入賞口３２ｓ）に遊技球が入球可能な第１流路（左側ルートＬ）と、第２利益（１個の賞球）を付与する第２入球領域（右側入賞口３６ｉ）に遊技球が入球可能な第２流路（右側ルートＲ）と、第３入球領域（下部入球口３６ｈ）に遊技球が入球可能な第３流路（中央ルートＵ）とを備える。さらに、所定の作動条件の成立（高確高サボ状態Ｆ３へ移行したこと）に基づいて遊技球を第１流路（左側ルートＬ）又は第２流路（右側ルートＲ）に流下させ得る作動状態（左側振分状態と右側作動状態とを交互に繰り返す作動状態）となり、非作動状態では遊技球を第３流路（中央ルートＵ）に流下させる作動手段（電動振分装置３６ｅ）を備え、遊技者にとっての価値は、第１流路（左側ルートＬ）は第２流路（右側ルートＲ）よりも高く、第２流路（右側ルートＲ）は第３流路（中央ルートＵ）よりも高い。

#### 【８４８８】

したがって、本特徴によれば、作動手段（電動振分装置３６ｅ）が作動している作動状態を、作動手段（電動振分装置３６ｅ）が作動していない非作動状態よりも遊技者にとって価値の高い遊技状態とすることができるので、遊技者に、所定の作動条件が成立して（高確高サボ状態Ｆ３へ移行して）作動手段（電動振分装置３６ｅ）が作動状態になって欲しいといった期待感を抱かせることができるとともに、作動状態の作動手段（電動振分装置３６ｅ）に到達した遊技球が第１流路（左側ルートＬ）を流下して欲しいといった期待感を抱かせることができる。

#### 【８４８９】

そして、本特徴によれば、作動状態の作動手段（電動振分装置３６ｅ）に到達した遊技球が流下する第１流路（左側ルートＬ）及び第２流路（右側ルートＲ）と、非作動状態の作動手段（電動振分装置３６ｅ）に到達した遊技球が流下する第３流路（中央ルートＵ）とは、遊技盤の表裏方向における流路の形成される面が異なる部位を備えるので、遊技盤の狭い領域（右側遊技領域ＰＡＲ）に遊技球を所定の領域に導く３つの流路を効率よく設けることが可能となるとともに、遊技者に、作動状態の作動手段（電動振分装置３６ｅ）に到達した遊技球が流下する流路（左側ルートＬ及び右側ルートＲ）と、非作動状態の作動手段（電動振分装置３６ｅ）に到達した遊技球が流下する流路（中央ルートＵ）とを明確に区別して認識させることができる。

#### 【８４９０】

さらに、本特徴によれば、変動表示の変動表示時間（第２特図変動時間）として、第１

10

20

30

40

50

期間（短変動時間（0.1秒））と、前記第1期間よりも長い第2期間（長変動時間（20秒～180秒））とを設定可能であり、切替手段（第2特別電動役物58b）は、遊技球を所定期間転動させて第5入球領域（第2大入賞口58a）に入球させ得る転動手段（板状部材）を備え、変動表示時間（第2特図変動時間）として第2期間（長変動時間（20秒～180秒））が設定されている場合に切替手段（第2特別電動役物58b）は入球不能状態（閉鎖状態）に設定され、作動状態の作動手段（電動振分装置36e）に到達して第1流路（左側ルートL）に振り分けられた遊技球は第1入球領域（特別入賞口32s）に入球可能である。

#### 【8491】

したがって、本特徴によれば、所定抽選（第2特図抽選）の結果が所定結果（特図小当たり）である場合の変動表示時間（第2特図変動時間）として第1期間（短変動時間（0.1秒））が設定されている場合には、入球不能状態（閉鎖状態）に設定されている切替手段（第2特別電動役物58b）の転動手段（板状部材）の上を転動中の遊技球は、当該遊技球が転動手段（板状部材）の上を転動し切る前に第1期間（短変動時間（0.1秒））が経過して切替手段（第2特別電動役物58b）が入球可能状態となるので、第5入球領域（第2大入賞口58a）に入球することになり、第1入球領域（特別入賞口32s）に到達することができない。

10

#### 【8492】

一方、所定抽選（第2特図抽選）の結果が所定結果（特図小当たり）である場合の変動表示時間（第2特図変動時間）として第1期間よりも長い第2期間（長変動時間（20秒～180秒））が設定されている場合には、入球不能状態（閉鎖状態）に設定されている切替手段（第2特別電動役物58b）の転動手段（板状部材）の上を転動中の遊技球は、第2期間（長変動時間（20秒～180秒））が経過する前に転動手段（板状部材）の上を転動し切って第1入球領域（特別入賞口32s）に到達し、当該第1入球領域（特別入賞口32s）に入球可能となる。

20

#### 【8493】

このように、本特徴によれば、変動表示の変動表示時間（第2特図変動時間）として設定される期間の長さに応じて、第1流路（左側ルートL）に振り分けられた遊技球が、第1入球領域（特別入賞口32s）に到達できずに第5入球領域（第2大入賞口58a）に入球する状況と、第1入球領域（特別入賞口32s）に到達して当該第1入球領域（特別入賞口32s）に入球可能な状況とを創出することができる。

30

#### 【8494】

この結果、所定抽選（第2特図抽選）の結果が所定結果（特図小当たり）である場合の変動表示時間（第2特図変動時間）として第1期間よりも長い第2期間（長変動時間（20秒～180秒））が設定され得る状況において、遊技者は、遊技球を作動状態の作動手段（電動振分装置36e）に到達させるように発射させることによって、当該変動表示の実行中に利益を得ることが可能となる。したがって、本遊技機によれば、従来の小当たりラッシュを搭載したパチンコ機において生じていた課題、すなわち、小当たりラッシュ中におけるリーチ演出の実行中（変動表示の実行中）は遊技者が利益を得ることができず遊技のテンポが悪くなってしまうといった課題や、リーチ演出の実行中に遊技者が止め打ちもできずに遊技球を浪費させられてしまうといった課題を解決することができる。

40

#### 【8495】

さらに、本遊技機によれば、変動表示時間として設定される期間の長さに対する遊技者の関心を高めることができるとともに、変動表示時間としてより長い期間が設定されて欲しいといった新たな感情を遊技者に抱かせることができ、遊技の興趣向上を図ることができる。

#### 【8496】

さらに、本特徴によれば、第4入球領域（第2特図始動口34）は、入球した遊技球が遊技領域に残って流通する場合があるように構成されているので、例えば、第4入球領域（第2特図始動口34）に入球した遊技球がその後に作動手段（電動振分装置36e）に

50

到達する場合がある。特に、本特徴では、作動手段（電動振分装置 3 6 e）に到達する遊技球が増えるほど遊技者にとって有利になる。したがって、第 4 入球領域（第 2 特図始動口 3 4）に入球した遊技球が遊技領域に残るのか否かといった楽しみや、残った場合にその後どのように遊技領域を流通するのかといった楽しみを遊技者に提供することができる。

【 8 4 9 7 】

< 特徴 a O 群 >

特徴 a O 群は、上述した各実施形態、変形例、又はこれらの組み合わせから抽出され、主に第 9 実施形態及びその変形例から抽出される。

【 8 4 9 8 】

[ 特徴 a O 1 ]

第 1 利益（15 個の賞球）を付与する第 1 入球領域（特別入賞口 3 2 s）に遊技球が入球可能な第 1 流路（左側ルート L）と、

第 2 利益（1 個の賞球）を付与する第 2 入球領域（右側入賞口 3 6 i）に遊技球が入球可能な第 2 流路（右側ルート R）と、

第 3 入球領域（下部入球口 3 6 h）に遊技球が入球可能な第 3 流路（中央ルート U）と、を備える遊技機であって、

遊技者にとっての価値は、前記第 1 流路は前記第 2 流路よりも高く、前記第 2 流路は前記第 3 流路よりも高く、

当該遊技機は、さらに、

所定の作動条件の成立（高確高サポ状態 F 3 へ移行したこと）に基づいて遊技球を前記第 1 流路又は前記第 2 流路に流下させ得る作動状態（左側振分状態と右側作動状態とを交互に繰り返す作動状態）となり、非作動状態では遊技球を前記第 3 流路に流下させる作動手段（電動振分装置 3 6 e）を備え、

前記第 1 流路及び前記第 2 流路と、前記第 3 流路とは、遊技盤（遊技盤 3 0）の表裏方向における流路の形成される面が異なる部位を備え、

当該遊技機は、さらに、

遊技球が入球可能な入球口を有する第 4 入球領域（第 2 特図始動口 3 4）と、

遊技球が入球可能な入球口を有する第 5 入球領域（第 2 大入賞口 5 8 a）と、

前記第 4 入球領域への遊技球の入球に基づいて所定抽選（第 2 特図抽選）を実行可能な抽選実行手段と、

前記第 5 入球領域の入球口を入球可能状態（開放状態）と入球不能状態（閉鎖状態）とに切替可能な切替手段（第 2 特別電動役物 5 8 b）と、

前記所定抽選の結果が所定結果（特図小当たり）である場合に前記切替手段を前記入球可能状態に移行させる移行手段と、

前記所定抽選の結果が前記所定結果である場合に所定期間の変動表示（第 2 特図変動表示）を実行可能な変動表示手段（第 2 特別図柄表示部 3 7 b）と、

前記変動表示の変動表示時間（第 2 特図変動時間）として、第 1 期間（短変動時間（0.1 秒））と、前記第 1 期間よりも長い第 2 期間（長変動時間（20 秒～180 秒））とを設定可能な設定手段と、

を備え、

前記切替手段（第 2 特別電動役物 5 8 b）は、遊技球を所定期間転動させて前記第 5 入球領域（第 2 大入賞口 5 8 a）に入球させ得る転動手段（第 2 特別電動役物 5 8 b の板状部材）を備え、

前記設定手段によって前記変動表示時間として前記第 2 期間（長変動時間（20 秒～180 秒））が設定されている場合に前記切替手段は前記入球不能状態に設定され、前記作動状態の前記作動手段（電動振分装置 3 6 e）に到達して前記第 1 流路（左側ルート L）に振り分けられた遊技球は前記第 1 入球領域（特別入賞口 3 2 s）に入球可能であり、

前記第 4 入球領域（第 2 特図始動口 3 4）は、遊技球が入球しても賞球を払い出さないように構成されている

ことを特徴とする遊技機。

10

20

30

40

50

## 【 8 4 9 9 】

本特徴によれば、第 1 利益（ 1 5 個の賞球 ）を付与する第 1 入球領域（ 特別入賞口 3 2 s ）に遊技球が入球可能な第 1 流路（ 左側ルート L ）と、第 2 利益（ 1 個の賞球 ）を付与する第 2 入球領域（ 右側入賞口 3 6 i ）に遊技球が入球可能な第 2 流路（ 右側ルート R ）と、第 3 入球領域（ 下部入球口 3 6 h ）に遊技球が入球可能な第 3 流路（ 中央ルート U ）とを備える。さらに、所定の作動条件の成立（ 高確高サポ状態 F 3 へ移行したこと ）に基づいて遊技球を第 1 流路（ 左側ルート L ）又は第 2 流路（ 右側ルート R ）に流下させ得る作動状態（ 左側振分状態と右側作動状態とを交互に繰り返す作動状態 ）となり、非作動状態では遊技球を第 3 流路（ 中央ルート U ）に流下させる作動手段（ 電動振分装置 3 6 e ）を備え、遊技者にとっての価値は、第 1 流路（ 左側ルート L ）は第 2 流路（ 右側ルート R ）よりも高く、第 2 流路（ 右側ルート R ）は第 3 流路（ 中央ルート U ）よりも高い。

10

## 【 8 5 0 0 】

したがって、本特徴によれば、作動手段（ 電動振分装置 3 6 e ）が作動している作動状態を、作動手段（ 電動振分装置 3 6 e ）が作動していない非作動状態よりも遊技者にとって価値の高い遊技状態とすることができるので、遊技者に、所定の作動条件が成立して（ 高確高サポ状態 F 3 へ移行して ）作動手段（ 電動振分装置 3 6 e ）が作動状態になって欲しいといった期待感を抱かせることができるとともに、作動状態の作動手段（ 電動振分装置 3 6 e ）に到達した遊技球が第 1 流路（ 左側ルート L ）を流下して欲しいといった期待感を抱かせることができる。

## 【 8 5 0 1 】

20

そして、本特徴によれば、作動状態の作動手段（ 電動振分装置 3 6 e ）に到達した遊技球が流下する第 1 流路（ 左側ルート L ）及び第 2 流路（ 右側ルート R ）と、非作動状態の作動手段（ 電動振分装置 3 6 e ）に到達した遊技球が流下する第 3 流路（ 中央ルート U ）とは、遊技盤の表裏方向における流路の形成される面が異なる部位を備えるので、遊技盤の狭い領域（ 右側遊技領域 P A R ）に遊技球を所定の領域に導く 3 つの流路を効率よく設けることが可能となるとともに、遊技者に、作動状態の作動手段（ 電動振分装置 3 6 e ）に到達した遊技球が流下する流路（ 左側ルート L 及び右側ルート R ）と、非作動状態の作動手段（ 電動振分装置 3 6 e ）に到達した遊技球が流下する流路（ 中央ルート U ）とを明確に区別して認識させることができる。

## 【 8 5 0 2 】

30

さらに、本特徴によれば、変動表示の変動表示時間（ 第 2 特図変動時間 ）として、第 1 期間（ 短変動時間（ 0 . 1 秒 ） ）と、前記第 1 期間よりも長い第 2 期間（ 長変動時間（ 2 0 秒 ~ 1 8 0 秒 ） ）とを設定可能であり、切替手段（ 第 2 特別電動役物 5 8 b ）は、遊技球を所定期間転動させて第 5 入球領域（ 第 2 大入賞口 5 8 a ）に入球させ得る転動手段（ 板状部材 ）を備え、変動表示時間（ 第 2 特図変動時間 ）として第 2 期間（ 長変動時間（ 2 0 秒 ~ 1 8 0 秒 ） ）が設定されている場合に切替手段（ 第 2 特別電動役物 5 8 b ）は入球不能状態（ 閉鎖状態 ）に設定され、作動状態の作動手段（ 電動振分装置 3 6 e ）に到達して第 1 流路（ 左側ルート L ）に振り分けられた遊技球は第 1 入球領域（ 特別入賞口 3 2 s ）に入球可能である。

## 【 8 5 0 3 】

40

したがって、本特徴によれば、所定抽選（ 第 2 特図抽選 ）の結果が所定結果（ 特図小当たり ）である場合の変動表示時間（ 第 2 特図変動時間 ）として第 1 期間（ 短変動時間（ 0 . 1 秒 ） ）が設定されている場合には、入球不能状態（ 閉鎖状態 ）に設定されている切替手段（ 第 2 特別電動役物 5 8 b ）の転動手段（ 板状部材 ）の上を転動中の遊技球は、当該遊技球が転動手段（ 板状部材 ）の上を転動し切る前に第 1 期間（ 短変動時間（ 0 . 1 秒 ） ）が経過して切替手段（ 第 2 特別電動役物 5 8 b ）が入球可能状態となるので、第 5 入球領域（ 第 2 大入賞口 5 8 a ）に入球することになり、第 1 入球領域（ 特別入賞口 3 2 s ）に到達することができない。

## 【 8 5 0 4 】

一方、所定抽選（ 第 2 特図抽選 ）の結果が所定結果（ 特図小当たり ）である場合の変動

50

表示時間（第2特図変動時間）として第1期間よりも長い第2期間（長変動時間（20秒～180秒））が設定されている場合には、入球不能状態（閉鎖状態）に設定されている切替手段（第2特別電動役物58b）の転動手段（板状部材）の上を転動中の遊技球は、第2期間（長変動時間（20秒～180秒））が経過する前に転動手段（板状部材）の上を転動し切って第1入球領域（特別入賞口32s）に到達し、当該第1入球領域（特別入賞口32s）に入球可能となる。

【8505】

このように、本特徴によれば、変動表示の変動表示時間（第2特図変動時間）として設定される期間の長さに応じて、第1流路（左側ルートL）に振り分けられた遊技球が、第1入球領域（特別入賞口32s）に到達できずに第5入球領域（第2大入賞口58a）に入球する状況と、第1入球領域（特別入賞口32s）に到達して当該第1入球領域（特別入賞口32s）に入球可能な状況とを創出することができる。

10

【8506】

この結果、所定抽選（第2特図抽選）の結果が所定結果（特図小当たり）である場合の変動表示時間（第2特図変動時間）として第1期間よりも長い第2期間（長変動時間（20秒～180秒））が設定され得る状況において、遊技者は、遊技球を作動状態の作動手段（電動振分装置36e）に到達させるように発射させることによって、当該変動表示の実行中に利益を得ることが可能となる。したがって、本遊技機によれば、従来の小当たりラッシュを搭載したパチンコ機において生じていた課題、すなわち、小当たりラッシュ中におけるリーチ演出の実行中（変動表示の実行中）は遊技者が利益を得ることができず遊技のテンポが悪くなってしまうといった課題や、リーチ演出の実行中に遊技者が止め打ちもできずに遊技球を浪費させられてしまうといった課題を解決することができる。

20

【8507】

さらに、本遊技機によれば、変動表示時間として設定される期間の長さに対する遊技者の関心を高めることができるとともに、変動表示時間としてより長い期間が設定されて欲しいといった新たな感情を遊技者に抱かせることができ、遊技の興趣向上を図ることができる。

【8508】

さらに、本特徴によれば、第4入球領域（第2特図始動口34）は、遊技球が入球しても賞球を払い出さないように構成されている。この構成を採用すり利点について説明する。本遊技機において遊技者が獲得を目指す利益は、変動表示時間（第2特図変動時間）として第2期間（長変動時間（20秒～180秒））が設定されることによって遊技球が第1入球領域（特別入賞口32s）に入球し、その結果として払い出される賞球である。しかしながら、第4入球領域（第2特図始動口34）に遊技球が入球した場合に賞球が払い出される構成を採用すると、第4入球領域（第2特図始動口34）に遊技球が入球さえすれば変動表示時間（第2特図変動時間）として第2期間（長変動時間（20秒～180秒））が設定されるか否かに関わらず遊技者は一定の賞球を獲得することが可能となってしまい、変動表示時間（第2特図変動時間）として設定される期間の長さの重要度が低下してしまう。これに対して、本特徴のように、第4入球領域（第2特図始動口34）は、遊技球が入球しても賞球を払い出さないように構成されていれば、変動表示時間（第2特図変動時間）として第2期間（長変動時間（20秒～180秒））が設定されるか否かに関わらず払い出されていた上記一定の賞球を遊技者は獲得することができないので、変動表示時間（第2特図変動時間）として設定される期間の長さの重要度をより一層高めることが可能となる。

30

40

【8509】

<特徴aP群>

特徴aP群は、上述した各実施形態、変形例、又はこれらの組み合わせから抽出され、主に第9実施形態及びその変形例から抽出される。

【8510】

[特徴aP1]

50



第 1 利益（ 1 5 個の賞球 ）を付与する第 1 入球領域（ 特別入賞口 3 2 s ）に遊技球が入球可能な第 1 流路（ 左側ルート L ）と、

第 2 利益（ 1 個の賞球 ）を付与する第 2 入球領域（ 右側入賞口 3 6 i ）に遊技球が入球可能な第 2 流路（ 右側ルート R ）と、

第 3 入球領域（ 下部入球口 3 6 h ）に遊技球が入球可能な第 3 流路（ 中央ルート U ）と、  
を備える遊技機であって、

遊技者にとっての価値は、前記第 1 流路は前記第 2 流路よりも高く、前記第 2 流路は前記第 3 流路よりも高く、

当該遊技機は、さらに、

所定の作動条件の成立（ 高確高サバ状態 F 3 へ移行したこと ）に基づいて遊技球を前記第 1 流路又は前記第 2 流路に流下させ得る作動状態（ 左側振分状態と右側作動状態とを交互に繰り返す作動状態 ）となり、非作動状態では遊技球を前記第 3 流路に流下させる作動手段（ 電動振分装置 3 6 e ）を備え、

前記第 1 流路及び前記第 2 流路と、前記第 3 流路とは、遊技盤（ 遊技盤 3 0 ）の表裏方向における流路の形成される面が異なる部位を備え、

当該遊技機は、さらに、

遊技球が入球可能な入球口を有する第 4 入球領域（ 第 2 特図始動口 3 4 ）と、

遊技球が入球可能な入球口を有する第 5 入球領域（ 第 2 大入賞口 5 8 a ）と、

前記第 4 入球領域への遊技球の入球に基づいて所定抽選（ 第 2 特図抽選 ）を実行可能な抽選実行手段と、

前記第 5 入球領域の入球口を入球可能状態（ 開放状態 ）と入球不能状態（ 閉鎖状態 ）とに切替可能な切替手段（ 第 2 特別電動役物 5 8 b ）と、

前記所定抽選の結果が所定結果（ 特図小当たり ）である場合に前記切替手段を前記入球可能状態に移行させる移行手段と、

前記所定抽選の結果が前記所定結果である場合に所定期間の変動表示（ 第 2 特図変動表示 ）を実行可能な変動表示手段（ 第 2 特別図柄表示部 3 7 b ）と、

前記変動表示の変動表示時間（ 第 2 特図変動時間 ）として、第 1 期間（ 短変動時間（ 0 . 1 秒 ） ）と、前記第 1 期間よりも長い第 2 期間（ 長変動時間（ 2 0 秒 ~ 1 8 0 秒 ） ）とを設定可能な設定手段と、

を備え、

前記切替手段（ 第 2 特別電動役物 5 8 b ）は、遊技球を所定期間転動させて前記第 5 入球領域（ 第 2 大入賞口 5 8 a ）に入球させ得る転動手段（ 第 2 特別電動役物 5 8 b の板状部材 ）を備え、

前記設定手段によって前記変動表示時間として前記第 2 期間（ 長変動時間（ 2 0 秒 ~ 1 8 0 秒 ） ）が設定されている場合に前記切替手段は前記入球不能状態に設定され、前記作動状態の前記作動手段（ 電動振分装置 3 6 e ）に到達して前記第 1 流路（ 左側ルート L ）に振り分けられた遊技球は前記第 1 入球領域（ 特別入賞口 3 2 s ）に入球可能であり、

当該遊技機は、さらに、

前記第 5 入球領域（ 第 2 大入賞口 5 8 a ）に遊技球が入球した場合に、所定の確率で遊技状態を移行させる手段を備える

ことを特徴とする遊技機。

#### 【 8 5 1 1 】

本特徴によれば、第 1 利益（ 1 5 個の賞球 ）を付与する第 1 入球領域（ 特別入賞口 3 2 s ）に遊技球が入球可能な第 1 流路（ 左側ルート L ）と、第 2 利益（ 1 個の賞球 ）を付与する第 2 入球領域（ 右側入賞口 3 6 i ）に遊技球が入球可能な第 2 流路（ 右側ルート R ）と、第 3 入球領域（ 下部入球口 3 6 h ）に遊技球が入球可能な第 3 流路（ 中央ルート U ）とを備える。さらに、所定の作動条件の成立（ 高確高サバ状態 F 3 へ移行したこと ）に基づいて遊技球を第 1 流路（ 左側ルート L ）又は第 2 流路（ 右側ルート R ）に流下させ得る作動状態（ 左側振分状態と右側作動状態とを交互に繰り返す作動状態 ）となり、非作動状態では遊技球を第 3 流路（ 中央ルート U ）に流下させる作動手段（ 電動振分装置 3 6 e ）

10

20

30

40

50

を備え、遊技者にとっての価値は、第1流路（左側ルートL）は第2流路（右側ルートR）よりも高く、第2流路（右側ルートR）は第3流路（中央ルートU）よりも高い。

【8512】

したがって、本特徴によれば、作動手段（電動振分装置36e）が作動している作動状態を、作動手段（電動振分装置36e）が作動していない非作動状態よりも遊技者にとって価値の高い遊技状態とすることができるので、遊技者に、所定の作動条件が成立して（高確高サポ状態F3へ移行して）作動手段（電動振分装置36e）が作動状態になって欲しいといった期待感を抱かせることができるとともに、作動状態の作動手段（電動振分装置36e）に到達した遊技球が第1流路（左側ルートL）を流下して欲しいといった期待感を抱かせることができる。

10

【8513】

そして、本特徴によれば、作動状態の作動手段（電動振分装置36e）に到達した遊技球が流下する第1流路（左側ルートL）及び第2流路（右側ルートR）と、非作動状態の作動手段（電動振分装置36e）に到達した遊技球が流下する第3流路（中央ルートU）とは、遊技盤の表裏方向における流路の形成される面が異なる部位を備えるので、遊技盤の狭い領域（右側遊技領域PAR）に遊技球を所定の領域に導く3つの流路を効率よく設けることが可能となるとともに、遊技者に、作動状態の作動手段（電動振分装置36e）に到達した遊技球が流下する流路（左側ルートL及び右側ルートR）と、非作動状態の作動手段（電動振分装置36e）に到達した遊技球が流下する流路（中央ルートU）とを明確に区別して認識させることができる。

20

【8514】

さらに、本特徴によれば、変動表示の変動表示時間（第2特図変動時間）として、第1期間（短変動時間（0.1秒））と、前記第1期間よりも長い第2期間（長変動時間（20秒～180秒））とを設定可能であり、切替手段（第2特別電動役物58b）は、遊技球を所定期間転動させて第5入球領域（第2大入賞口58a）に入球させ得る転動手段（板状部材）を備え、変動表示時間（第2特図変動時間）として第2期間（長変動時間（20秒～180秒））が設定されている場合に切替手段（第2特別電動役物58b）は入球不能状態（閉鎖状態）に設定され、作動状態の作動手段（電動振分装置36e）に到達して第1流路（左側ルートL）に振り分けられた遊技球は第1入球領域（特別入賞口32s）に入球可能である。

30

【8515】

したがって、本特徴によれば、所定抽選（第2特図抽選）の結果が所定結果（特図小当たり）である場合の変動表示時間（第2特図変動時間）として第1期間（短変動時間（0.1秒））が設定されている場合には、入球不能状態（閉鎖状態）に設定されている切替手段（第2特別電動役物58b）の転動手段（板状部材）の上を転動中の遊技球は、当該遊技球が転動手段（板状部材）の上を転動し切る前に第1期間（短変動時間（0.1秒））が経過して切替手段（第2特別電動役物58b）が入球可能状態となるので、第5入球領域（第2大入賞口58a）に入球することになり、第1入球領域（特別入賞口32s）に到達することができない。

【8516】

40

一方、所定抽選（第2特図抽選）の結果が所定結果（特図小当たり）である場合の変動表示時間（第2特図変動時間）として第1期間よりも長い第2期間（長変動時間（20秒～180秒））が設定されている場合には、入球不能状態（閉鎖状態）に設定されている切替手段（第2特別電動役物58b）の転動手段（板状部材）の上を転動中の遊技球は、第2期間（長変動時間（20秒～180秒））が経過する前に転動手段（板状部材）の上を転動し切って第1入球領域（特別入賞口32s）に到達し、当該第1入球領域（特別入賞口32s）に入球可能となる。

【8517】

このように、本特徴によれば、変動表示の変動表示時間（第2特図変動時間）として設定される期間の長さに応じて、第1流路（左側ルートL）に振り分けられた遊技球が、第

50

1 入球領域（特別入賞口 3 2 s）に到達できずに第 5 入球領域（第 2 大入賞口 5 8 a）に入球する状況と、第 1 入球領域（特別入賞口 3 2 s）に到達して当該第 1 入球領域（特別入賞口 3 2 s）に入球可能な状況とを創出することができる。

【 8 5 1 8 】

この結果、所定抽選（第 2 特図抽選）の結果が所定結果（特図小当たり）である場合の変動表示時間（第 2 特図変動時間）として第 1 期間よりも長い第 2 期間（長変動時間（20 秒～180 秒））が設定され得る状況において、遊技者は、遊技球を作動状態の作動手段（電動振分装置 3 6 e）に到達させるように発射させることによって、当該変動表示の実行中に利益を得ることが可能となる。したがって、本遊技機によれば、従来の小当たりラッシュを搭載したパチンコ機において生じていた課題、すなわち、小当たりラッシュ中におけるリーチ演出の実行中（変動表示の実行中）は遊技者が利益を得ることができず遊技のテンポが悪くなってしまうといった課題や、リーチ演出の実行中に遊技者が止め打ちもできずに遊技球を浪費させられてしまうといった課題を解決することができる。

10

【 8 5 1 9 】

さらに、本遊技機によれば、変動表示時間として設定される期間の長さに対する遊技者の関心を高めることができるとともに、変動表示時間としてより長い期間が設定されて欲しいといった新たな感情を遊技者に抱かせることができ、遊技の興趣向上を図ることができる。

【 8 5 2 0 】

さらに、本特徴によれば、第 5 入球領域（第 2 大入賞口 5 8 a）に遊技球が入球した場合に、所定の確率で遊技状態を移行させる手段を備えるので、遊技者に対して、遊技球が第 5 入球領域（第 2 大入賞口 5 8 a）に入球する毎に、現在の有利な遊技状態（高確高サポ状態 F 3）が終了してしまうのではないかとといった緊迫感を抱かせることができるとともに、切替手段（第 2 特別電動役物 5 8 b）が入球可能状態となっているタイミングで遊技球が当該切替手段（第 2 特別電動役物 5 8 b）に到達して欲しくないといった感情を遊技者に抱かせることができる。

20

【 8 5 2 1 】

< 特徴 a Q 群 >

特徴 a Q 群は、上述した各実施形態、変形例、又はこれらの組み合わせから抽出され、主に第 9 実施形態及びその変形例から抽出される。

30

【 8 5 2 2 】

[ 特徴 a Q 1 ]

第 1 利益（15 個の賞球）を付与する第 1 入球領域（特別入賞口 3 2 s）に遊技球が入球可能な第 1 流路（左側ルート L）と、

第 2 利益（1 個の賞球）を付与する第 2 入球領域（右側入賞口 3 6 i）に遊技球が入球可能な第 2 流路（右側ルート R）と、

第 3 入球領域（下部入球口 3 6 h）に遊技球が入球可能な第 3 流路（中央ルート U）と、を備える遊技機であって、

遊技者にとっての価値は、前記第 1 流路は前記第 2 流路よりも高く、前記第 2 流路は前記第 3 流路よりも高く、

40

当該遊技機は、さらに、

所定の作動条件の成立（高確高サポ状態 F 3 へ移行したこと）に基づいて遊技球を前記第 1 流路又は前記第 2 流路に流下させ得る作動状態（左側振分状態と右側作動状態とを交互に繰り返す作動状態）となり、非作動状態では遊技球を前記第 3 流路に流下させる作動手段（電動振分装置 3 6 e）を備え、

前記第 1 流路及び前記第 2 流路と、前記第 3 流路とは、遊技盤（遊技盤 3 0）の表裏方向における流路の形成される面が異なる部位を備え、

当該遊技機は、さらに、

遊技球が入球可能な入球口を有する第 4 入球領域（第 2 特図始動口 3 4）と、

遊技球が入球可能な入球口を有する第 5 入球領域（第 2 大入賞口 5 8 a）と、

50

前記第 4 入球領域への遊技球の入球に基づいて所定抽選（第 2 特図抽選）を実行可能な抽選実行手段と、

前記第 5 入球領域の入球口を入球可能状態（開放状態）と入球不能状態（閉鎖状態）とに切替可能な切替手段（第 2 特別電動役物 5 8 b）と、

前記所定抽選の結果が所定結果（特図小当たり）である場合に前記切替手段を前記入球可能状態に移行させる移行手段と、

前記所定抽選の結果が前記所定結果である場合に所定期間の変動表示（第 2 特図変動表示）を実行可能な変動表示手段（第 2 特別図柄表示部 3 7 b）と、

前記変動表示の変動表示時間（第 2 特図変動時間）として、第 1 期間（短変動時間（0.1 秒））と、前記第 1 期間よりも長い第 2 期間（長変動時間（20 秒～180 秒））とを  
10 設定可能な設定手段と、

を備え、

前記切替手段（第 2 特別電動役物 5 8 b）は、遊技球を所定期間転動させて前記第 5 入球領域（第 2 大入賞口 5 8 a）に入球させ得る転動手段（第 2 特別電動役物 5 8 b の板状部材）を備え、

前記設定手段によって前記変動表示時間として前記第 2 期間（長変動時間（20 秒～180 秒））が設定されている場合に前記切替手段は前記入球不能状態に設定され、前記作動状態の前記作動手段（電動振分装置 3 6 e）に到達して前記第 1 流路（左側ルート L）に振り分けられた遊技球は前記第 1 入球領域（特別入賞口 3 2 s）に入球可能であり、

当該遊技機は、さらに、

前記変動表示（第 2 特別図柄の変動表示）の実行中に、所定の有利結果（16 R 確変大当たり）が発生するか否かの期待度を示唆する期待度演出（リーチ演出）を実行可能な手段を備える

ことを特徴とする遊技機。

#### 【8523】

本特徴によれば、第 1 利益（15 個の賞球）を付与する第 1 入球領域（特別入賞口 3 2 s）に遊技球が入球可能な第 1 流路（左側ルート L）と、第 2 利益（1 個の賞球）を付与する第 2 入球領域（右側入賞口 3 6 i）に遊技球が入球可能な第 2 流路（右側ルート R）と、第 3 入球領域（下部入球口 3 6 h）に遊技球が入球可能な第 3 流路（中央ルート U）とを備える。さらに、所定の作動条件の成立（高確高サポ状態 F 3 へ移行したこと）に基づいて遊技球を第 1 流路（左側ルート L）又は第 2 流路（右側ルート R）に流下させ得る作動状態（左側振分状態と右側作動状態とを交互に繰り返す作動状態）となり、非作動状態では遊技球を第 3 流路（中央ルート U）に流下させる作動手段（電動振分装置 3 6 e）を備え、遊技者にとっての価値は、第 1 流路（左側ルート L）は第 2 流路（右側ルート R）よりも高く、第 2 流路（右側ルート R）は第 3 流路（中央ルート U）よりも高い。

#### 【8524】

したがって、本特徴によれば、作動手段（電動振分装置 3 6 e）が作動している作動状態を、作動手段（電動振分装置 3 6 e）が作動していない非作動状態よりも遊技者にとって価値の高い遊技状態とすることができるので、遊技者に、所定の作動条件が成立して（高確高サポ状態 F 3 へ移行して）作動手段（電動振分装置 3 6 e）が作動状態になって欲しいといった期待感を抱かせることができるとともに、作動状態の作動手段（電動振分装置 3 6 e）に到達した遊技球が第 1 流路（左側ルート L）を流下して欲しいといった期待感を抱かせることができる。

#### 【8525】

そして、本特徴によれば、作動状態の作動手段（電動振分装置 3 6 e）に到達した遊技球が流下する第 1 流路（左側ルート L）及び第 2 流路（右側ルート R）と、非作動状態の作動手段（電動振分装置 3 6 e）に到達した遊技球が流下する第 3 流路（中央ルート U）とは、遊技盤の表裏方向における流路の形成される面が異なる部位を備えるので、遊技盤の狭い領域（右側遊技領域 P A R）に遊技球を所定の領域に導く 3 つの流路を効率よく設けることが可能となるとともに、遊技者に、作動状態の作動手段（電動振分装置 3 6 e）

10

20

30

40

50

に到達した遊技球が流下する流路（左側ルートL及び右側ルートR）と、非作動状態の作動手段（電動振分装置36e）に到達した遊技球が流下する流路（中央ルートU）とを明確に区別して認識させることができる。

【8526】

さらに、本特徴によれば、変動表示の変動表示時間（第2特図変動時間）として、第1期間（短変動時間（0.1秒））と、前記第1期間よりも長い第2期間（長変動時間（20秒～180秒））とを設定可能であり、切替手段（第2特別電動役物58b）は、遊技球を所定期間転動させて第5入球領域（第2大入賞口58a）に入球させ得る転動手段（板状部材）を備え、変動表示時間（第2特図変動時間）として第2期間（長変動時間（20秒～180秒））が設定されている場合に切替手段（第2特別電動役物58b）は入球不能状態（閉鎖状態）に設定され、作動状態の作動手段（電動振分装置36e）に到達して第1流路（左側ルートL）に振り分けられた遊技球は第1入球領域（特別入賞口32s）に入球可能である。

10

【8527】

したがって、本特徴によれば、所定抽選（第2特図抽選）の結果が所定結果（特図小当たり）である場合の変動表示時間（第2特図変動時間）として第1期間（短変動時間（0.1秒））が設定されている場合には、入球不能状態（閉鎖状態）に設定されている切替手段（第2特別電動役物58b）の転動手段（板状部材）の上を転動中の遊技球は、当該遊技球が転動手段（板状部材）の上を転動し切る前に第1期間（短変動時間（0.1秒））が経過して切替手段（第2特別電動役物58b）が入球可能状態となるので、第5入球領域（第2大入賞口58a）に入球することになり、第1入球領域（特別入賞口32s）に到達することができない。

20

【8528】

一方、所定抽選（第2特図抽選）の結果が所定結果（特図小当たり）である場合の変動表示時間（第2特図変動時間）として第1期間よりも長い第2期間（長変動時間（20秒～180秒））が設定されている場合には、入球不能状態（閉鎖状態）に設定されている切替手段（第2特別電動役物58b）の転動手段（板状部材）の上を転動中の遊技球は、第2期間（長変動時間（20秒～180秒））が経過する前に転動手段（板状部材）の上を転動し切って第1入球領域（特別入賞口32s）に到達し、当該第1入球領域（特別入賞口32s）に入球可能となる。

30

【8529】

このように、本特徴によれば、変動表示の変動表示時間（第2特図変動時間）として設定される期間の長さに応じて、第1流路（左側ルートL）に振り分けられた遊技球が、第1入球領域（特別入賞口32s）に到達できずに第5入球領域（第2大入賞口58a）に入球する状況と、第1入球領域（特別入賞口32s）に到達して当該第1入球領域（特別入賞口32s）に入球可能な状況とを創出することができる。

【8530】

この結果、所定抽選（第2特図抽選）の結果が所定結果（特図小当たり）である場合の変動表示時間（第2特図変動時間）として第1期間よりも長い第2期間（長変動時間（20秒～180秒））が設定され得る状況において、遊技者は、遊技球を作動状態の作動手段（電動振分装置36e）に到達させるように発射させることによって、当該変動表示の実行中に利益を得ることが可能となる。したがって、本遊技機によれば、従来の小当たりラッシュを搭載したパチンコ機において生じていた課題、すなわち、小当たりラッシュ中におけるリーチ演出の実行中（変動表示の実行中）は遊技者が利益を得ることができず遊技のテンポが悪くなってしまうといった課題や、リーチ演出の実行中に遊技者が止め打ちもできずに遊技球を浪費させられてしまうといった課題を解決することができる。

40

【8531】

さらに、本遊技機によれば、変動表示時間として設定される期間の長さに対する遊技者の関心を高めることができるとともに、変動表示時間としてより長い期間が設定されて欲しいといった新たな感情を遊技者に抱かせることができ、遊技の興趣向上を図ることがで

50

きる。

【 8 5 3 2 】

さらに、本特徴によれば、変動表示（第 2 特別図柄の変動表示）の実行中に、所定の有利結果（16R 確変大当たり）が発生するか否かの期待度を示唆する期待度演出（リーチ演出）を実行可能な手段を備えるので、所定の有利結果（16R 確変大当たり）が発生して変動表示（第 2 特別図柄の変動表示）の終了後に有利な状態が継続するのかが否かといった期待感を遊技者に抱かせることができるとともに、当該期待度演出（リーチ演出）が実行されている変動表示（第 2 特別図柄の変動表示）の実行中は、切替手段（第 2 特別電動役物 58b）が入球不能状態（閉鎖状態）を維持するため、第 1 流路（左側ルート L）に振り分けられた遊技球は、第 5 入球領域（第 2 大入賞口 58a）に入球することができず、第 1 入球領域（特別入賞口 32s）に入球することが可能となる。すなわち、期待度演出（リーチ演出）が実行されている変動表示（第 2 特別図柄の変動表示）の実行中に遊技者は利益を得ることが可能となる。したがって、本実施形態によれば、従来の小当たりラッシュを搭載したパチンコ機において生じていた課題、すなわち、リーチ演出の実行中は遊技者が利益を得ることができず遊技のテンポが悪くなってしまうといった課題や、リーチ演出の実行中に遊技者が止め打ちもできずに遊技球を浪費させられてしまうといった課題を解決することができる。

10

【 8 5 3 3 】

さらに、本特徴によれば、期待度演出（リーチ演出）が実行されたにもかかわらず、遊技者に有利な所定の有利結果（16R 確変大当たり）が発生しなかったとしても、当該期待度演出（リーチ演出）が実行されている期間中に遊技者は多くの賞球を獲得することができる。したがって、本特徴によれば、従来の小当たりラッシュを搭載したパチンコ機において生じていた課題、すなわち、リーチ演出に係る特図抽選の結果、小当たりラッシュが終了してしまった場合に、当該リーチ演出が実行されている期間が、遊技者にとって、小当たりによる利益も得られずにそのまま小当たりラッシュが終了してしまうといった非常に不愉快な期間になってしまうといった課題を解決することができる。

20

【 8 5 3 4 】

< 特徴 a R 群 >

特徴 a R 群は、上述した各実施形態、変形例、又はこれらの組み合わせから抽出され、主に第 9 実施形態及びその変形例から抽出される。

30

【 8 5 3 5 】

[ 特徴 a R 1 ]

第 1 利益（15 個の賞球）を付与する第 1 入球領域（特別入賞口 32s）に遊技球が入球可能な第 1 流路（左側ルート L）と、

第 2 利益（1 個の賞球）を付与する第 2 入球領域（右側入賞口 36i）に遊技球が入球可能な第 2 流路（右側ルート R）と、

第 3 入球領域（下部入球口 36h）に遊技球が入球可能な第 3 流路（中央ルート U）と、を備える遊技機であって、

遊技者にとっての価値は、前記第 1 流路は前記第 2 流路よりも高く、前記第 2 流路は前記第 3 流路よりも高く、

40

当該遊技機は、さらに、

所定の作動条件の成立（高確高サポ状態 F3 へ移行したこと）に基づいて遊技球を前記第 1 流路又は前記第 2 流路に流下させ得る作動状態（左側振分状態と右側作動状態とを交互に繰り返す作動状態）となり、非作動状態では遊技球を前記第 3 流路に流下させる作動手段（電動振分装置 36e）を備え、

前記第 1 流路及び前記第 2 流路と、前記第 3 流路とは、遊技盤（遊技盤 30）の表裏方向における流路の形成される面が異なる部位を備え、

当該遊技機は、さらに、

遊技球が入球可能な入球口を有する第 4 入球領域（第 2 特図始動口 34）と、

遊技球が入球可能な入球口を有する第 5 入球領域（第 2 大入賞口 58a）と、

50

前記第 4 入球領域への遊技球の入球に基づいて所定抽選（第 2 特図抽選）を実行可能な抽選実行手段と、

前記第 5 入球領域の入球口を入球可能状態（開放状態）と入球不能状態（閉鎖状態）とに切替可能な切替手段（第 2 特別電動役物 5 8 b）と、

前記所定抽選の結果が所定結果（特図小当たり）である場合に前記切替手段を前記入球可能状態に移行させる移行手段と、

前記所定抽選の結果が前記所定結果である場合に所定期間の変動表示（第 2 特図変動表示）を実行可能な変動表示手段（第 2 特別図柄表示部 3 7 b）と、

前記変動表示の変動表示時間（第 2 特図変動時間）として、第 1 期間（短変動時間（0.1 秒））と、前記第 1 期間よりも長い第 2 期間（長変動時間（20 秒～180 秒））とを  
10 設定可能な設定手段と、

を備え、

前記切替手段（第 2 特別電動役物 5 8 b）は、遊技球を所定期間転動させて前記第 5 入球領域（第 2 大入賞口 5 8 a）に入球させ得る転動手段（第 2 特別電動役物 5 8 b の板状部材）を備え、

前記設定手段によって前記変動表示時間として前記第 2 期間（長変動時間（20 秒～180 秒））が設定されている場合に前記切替手段は前記入球不能状態に設定され、前記作動状態の前記作動手段（電動振分装置 3 6 e）に到達して前記第 1 流路（左側ルート L）に振り分けられた遊技球は前記第 1 入球領域（特別入賞口 3 2 s）に入球可能であり、

当該遊技機は、さらに、

前記変動表示（第 2 特別図柄の変動表示）の実行中に、数値情報を減算しながら表示する演出（カウントダウン演出）を実行可能な手段を備える

ことを特徴とする遊技機。

#### 【8536】

本特徴によれば、第 1 利益（15 個の賞球）を付与する第 1 入球領域（特別入賞口 3 2 s）に遊技球が入球可能な第 1 流路（左側ルート L）と、第 2 利益（1 個の賞球）を付与する第 2 入球領域（右側入賞口 3 6 i）に遊技球が入球可能な第 2 流路（右側ルート R）と、第 3 入球領域（下部入賞口 3 6 h）に遊技球が入球可能な第 3 流路（中央ルート U）とを備える。さらに、所定の作動条件の成立（高確高サボ状態 F 3 へ移行したこと）に基づいて遊技球を第 1 流路（左側ルート L）又は第 2 流路（右側ルート R）に流下させ得る作動状態（左側振分状態と右側作動状態とを交互に繰り返す作動状態）となり、非作動状態では遊技球を第 3 流路（中央ルート U）に流下させる作動手段（電動振分装置 3 6 e）を備え、遊技者にとっての価値は、第 1 流路（左側ルート L）は第 2 流路（右側ルート R）よりも高く、第 2 流路（右側ルート R）は第 3 流路（中央ルート U）よりも高い。

#### 【8537】

したがって、本特徴によれば、作動手段（電動振分装置 3 6 e）が作動している作動状態を、作動手段（電動振分装置 3 6 e）が作動していない非作動状態よりも遊技者にとって価値の高い遊技状態とすることができるので、遊技者に、所定の作動条件が成立して（高確高サボ状態 F 3 へ移行して）作動手段（電動振分装置 3 6 e）が作動状態になって欲しいといった期待感を抱かせることができるとともに、作動状態の作動手段（電動振分装置 3 6 e）に到達した遊技球が第 1 流路（左側ルート L）を流下して欲しいといった期待感を抱かせることができる。

#### 【8538】

そして、本特徴によれば、作動状態の作動手段（電動振分装置 3 6 e）に到達した遊技球が流下する第 1 流路（左側ルート L）及び第 2 流路（右側ルート R）と、非作動状態の作動手段（電動振分装置 3 6 e）に到達した遊技球が流下する第 3 流路（中央ルート U）とは、遊技盤の表裏方向における流路の形成される面が異なる部位を備えるので、遊技盤の狭い領域（右側遊技領域 P A R）に遊技球を所定の領域に導く 3 つの流路を効率よく設けることが可能となるとともに、遊技者に、作動状態の作動手段（電動振分装置 3 6 e）に到達した遊技球が流下する流路（左側ルート L 及び右側ルート R）と、非作動状態の作

10

20

30

40

50

動手段（電動振分装置 3 6 e）に到達した遊技球が流下する流路（中央ルート U）とを明確に区別して認識させることができる。

【 8 5 3 9 】

さらに、本特徴によれば、変動表示の変動表示時間（第 2 特図変動時間）として、第 1 期間（短変動時間（0 . 1 秒））と、前記第 1 期間よりも長い第 2 期間（長変動時間（2 0 秒～1 8 0 秒））とを設定可能であり、切替手段（第 2 特別電動役物 5 8 b）は、遊技球を所定期間転動させて第 5 入球領域（第 2 大入賞口 5 8 a）に入球させ得る転動手段（板状部材）を備え、変動表示時間（第 2 特図変動時間）として第 2 期間（長変動時間（2 0 秒～1 8 0 秒））が設定されている場合に切替手段（第 2 特別電動役物 5 8 b）は入球不能状態（閉鎖状態）に設定され、作動状態の作動手段（電動振分装置 3 6 e）に到達して第 1 流路（左側ルート L）に振り分けられた遊技球は第 1 入球領域（特別入賞口 3 2 s）に入球可能である。

10

【 8 5 4 0 】

したがって、本特徴によれば、所定抽選（第 2 特図抽選）の結果が所定結果（特図小当たり）である場合の変動表示時間（第 2 特図変動時間）として第 1 期間（短変動時間（0 . 1 秒））が設定されている場合には、入球不能状態（閉鎖状態）に設定されている切替手段（第 2 特別電動役物 5 8 b）の転動手段（板状部材）の上を転動中の遊技球は、当該遊技球が転動手段（板状部材）の上を転動し切る前に第 1 期間（短変動時間（0 . 1 秒））が経過して切替手段（第 2 特別電動役物 5 8 b）が入球可能状態となるので、第 5 入球領域（第 2 大入賞口 5 8 a）に入球することになり、第 1 入球領域（特別入賞口 3 2 s）に到達することができない。

20

【 8 5 4 1 】

一方、所定抽選（第 2 特図抽選）の結果が所定結果（特図小当たり）である場合の変動表示時間（第 2 特図変動時間）として第 1 期間よりも長い第 2 期間（長変動時間（2 0 秒～1 8 0 秒））が設定されている場合には、入球不能状態（閉鎖状態）に設定されている切替手段（第 2 特別電動役物 5 8 b）の転動手段（板状部材）の上を転動中の遊技球は、第 2 期間（長変動時間（2 0 秒～1 8 0 秒））が経過する前に転動手段（板状部材）の上を転動し切って第 1 入球領域（特別入賞口 3 2 s）に到達し、当該第 1 入球領域（特別入賞口 3 2 s）に入球可能となる。

【 8 5 4 2 】

30

このように、本特徴によれば、変動表示の変動表示時間（第 2 特図変動時間）として設定される期間の長さに応じて、第 1 流路（左側ルート L）に振り分けられた遊技球が、第 1 入球領域（特別入賞口 3 2 s）に到達できずに第 5 入球領域（第 2 大入賞口 5 8 a）に入球する状況と、第 1 入球領域（特別入賞口 3 2 s）に到達して当該第 1 入球領域（特別入賞口 3 2 s）に入球可能な状況とを創出することができる。

【 8 5 4 3 】

この結果、所定抽選（第 2 特図抽選）の結果が所定結果（特図小当たり）である場合の変動表示時間（第 2 特図変動時間）として第 1 期間よりも長い第 2 期間（長変動時間（2 0 秒～1 8 0 秒））が設定され得る状況において、遊技者は、遊技球を作動状態の作動手段（電動振分装置 3 6 e）に到達させるように発射させることによって、当該変動表示の実行中に利益を得ることが可能となる。したがって、本遊技機によれば、従来の小当たりラッシュを搭載したパチンコ機において生じていた課題、すなわち、小当たりラッシュ中におけるリーチ演出の実行中（変動表示の実行中）は遊技者が利益を得ることができず遊技のテンポが悪くなってしまうといった課題や、リーチ演出の実行中に遊技者が止め打ちもできずに遊技球を浪費させられてしまうといった課題を解決することができる。

40

【 8 5 4 4 】

さらに、本遊技機によれば、変動表示時間として設定される期間の長さに対する遊技者の関心を高めることができるとともに、変動表示時間としてより長い期間が設定されて欲しいといった新たな感情を遊技者に抱かせることができ、遊技の興趣向上を図ることができる。

50



## 【 8 5 4 5 】

さらに、本特徴によれば、変動表示（第2特別図柄の変動表示）の実行中に、数値情報を減算しながら表示する演出（カウントダウン演出）を実行可能な手段を備えるので、変動表示（第2特別図柄の変動表示）が終了するまでの時間、すなわち、遊技球が第1入球領域（特別入賞口32s）に到達することができなくなるまでの残り時間を遊技者に示唆することができる。この結果、遊技者は、当該演出において表示される数値情報から、遊技球が第1入球領域（特別入賞口32s）に到達することができなくなるまでの残り時間を読み取ることによって、遊技球の発射の有無やタイミングを調整し、遊技球の無駄な発射を抑制することが可能となる。

## 【 8 5 4 6 】

<特徴aS群>

特徴aS群は、上述した各実施形態、変形例、又はこれらの組み合わせから抽出され、主に第9実施形態及びその変形例から抽出される。

## 【 8 5 4 7 】

[特徴aS1]

第1利益（15個の賞球）を付与する第1入球領域（特別入賞口32s）に遊技球が入球可能な第1流路（左側ルートL）と、

第2利益（1個の賞球）を付与する第2入球領域（右側入賞口36i）に遊技球が入球可能な第2流路（右側ルートR）と、

第3入球領域（下部入球口36h）に遊技球が入球可能な第3流路（中央ルートU）と、  
を備える遊技機であって、

遊技者にとっての価値は、前記第1流路は前記第2流路よりも高く、前記第2流路は前記第3流路よりも高く、

当該遊技機は、さらに、

所定の作動条件の成立（高確高サポ状態F3へ移行したこと）に基づいて遊技球を前記第1流路又は前記第2流路に流下させ得る作動状態（左側振分状態と右側作動状態とを交互に繰り返す作動状態）となり、非作動状態では遊技球を前記第3流路に流下させる作動手段（電動振分装置36e）を備え、

前記第1流路及び前記第2流路と、前記第3流路とは、遊技盤（遊技盤30）の表裏方向における流路の形成される面が異なる部位を備え、

当該遊技機は、さらに、

遊技球が入球可能な入球口を有する第4入球領域（第2特図始動口34）と、

遊技球が入球可能な入球口を有する第5入球領域（第2大入賞口58a）と、

前記第4入球領域への遊技球の入球に基づいて所定抽選（第2特図抽選）を実行可能な抽選実行手段と、

前記第5入球領域の入球口を入球可能状態（開放状態）と入球不能状態（閉鎖状態）とに切替可能な切替手段（第2特別電動役物58b）と、

前記所定抽選の結果が所定結果（特図小当たり）である場合に前記切替手段を前記入球可能状態に移行させる移行手段と、

前記所定抽選の結果が前記所定結果である場合に所定期間の変動表示（第2特図変動表示）を実行可能な変動表示手段（第2特別図柄表示部37b）と、

前記変動表示の変動表示時間（第2特図変動時間）として、第1期間（短変動時間（0.1秒））と、前記第1期間よりも長い第2期間（長変動時間（20秒～180秒））とを設定可能な設定手段と、

を備え、

前記切替手段（第2特別電動役物58b）は、遊技球を所定期間転動させて前記第5入球領域（第2大入賞口58a）に入球させ得る転動手段（第2特別電動役物58bの板状部材）を備え、

前記設定手段によって前記変動表示時間として前記第2期間（長変動時間（20秒～180秒））が設定されている場合に前記切替手段は前記入球不能状態に設定され、前記作

10

20

30

40

50

動状態の前記作動手段（電動振分装置 3 6 e）に到達して前記第 1 流路（左側ルート L）に振り分けられた遊技球は前記第 1 入球領域（特別入賞口 3 2 s）に入球可能であり、

当該遊技機は、さらに、

前記変動表示（第 2 特別図柄の変動表示）の実行中に、遊技者に好機な状態であることを示唆する演出（好機状態示唆演出）を実行可能な手段を備える

ことを特徴とする遊技機。

#### 【 8 5 4 8 】

本特徴によれば、第 1 利益（15 個の賞球）を付与する第 1 入球領域（特別入賞口 3 2 s）に遊技球が入球可能な第 1 流路（左側ルート L）と、第 2 利益（1 個の賞球）を付与する第 2 入球領域（右側入賞口 3 6 i）に遊技球が入球可能な第 2 流路（右側ルート R）と、第 3 入球領域（下部入球口 3 6 h）に遊技球が入球可能な第 3 流路（中央ルート U）とを備える。さらに、所定の作動条件の成立（高確高サポ状態 F 3 へ移行したこと）に基づいて遊技球を第 1 流路（左側ルート L）又は第 2 流路（右側ルート R）に流下させ得る作動状態（左側振分状態と右側作動状態とを交互に繰り返す作動状態）となり、非作動状態では遊技球を第 3 流路（中央ルート U）に流下させる作動手段（電動振分装置 3 6 e）を備え、遊技者にとっての価値は、第 1 流路（左側ルート L）は第 2 流路（右側ルート R）よりも高く、第 2 流路（右側ルート R）は第 3 流路（中央ルート U）よりも高い。

#### 【 8 5 4 9 】

したがって、本特徴によれば、作動手段（電動振分装置 3 6 e）が作動している作動状態を、作動手段（電動振分装置 3 6 e）が作動していない非作動状態よりも遊技者にとって価値の高い遊技状態とすることができるので、遊技者に、所定の作動条件が成立して（高確高サポ状態 F 3 へ移行して）作動手段（電動振分装置 3 6 e）が作動状態になって欲しいといった期待感を抱かせることができるとともに、作動状態の作動手段（電動振分装置 3 6 e）に到達した遊技球が第 1 流路（左側ルート L）を流下して欲しいといった期待感を抱かせることができる。

#### 【 8 5 5 0 】

そして、本特徴によれば、作動状態の作動手段（電動振分装置 3 6 e）に到達した遊技球が流下する第 1 流路（左側ルート L）及び第 2 流路（右側ルート R）と、非作動状態の作動手段（電動振分装置 3 6 e）に到達した遊技球が流下する第 3 流路（中央ルート U）とは、遊技盤の表裏方向における流路の形成される面が異なる部位を備えるので、遊技盤の狭い領域（右側遊技領域 P A R）に遊技球を所定の領域に導く 3 つの流路を効率よく設けることが可能となるとともに、遊技者に、作動状態の作動手段（電動振分装置 3 6 e）に到達した遊技球が流下する流路（左側ルート L 及び右側ルート R）と、非作動状態の作動手段（電動振分装置 3 6 e）に到達した遊技球が流下する流路（中央ルート U）とを明確に区別して認識させることができる。

#### 【 8 5 5 1 】

さらに、本特徴によれば、変動表示の変動表示時間（第 2 特図変動時間）として、第 1 期間（短変動時間（0 . 1 秒））と、前記第 1 期間よりも長い第 2 期間（長変動時間（20 秒～180 秒））とを設定可能であり、切替手段（第 2 特別電動役物 5 8 b）は、遊技球を所定期間転動させて第 5 入球領域（第 2 大入賞口 5 8 a）に入球させ得る転動手段（板状部材）を備え、変動表示時間（第 2 特図変動時間）として第 2 期間（長変動時間（20 秒～180 秒））が設定されている場合に切替手段（第 2 特別電動役物 5 8 b）は入球不能状態（閉鎖状態）に設定され、作動状態の作動手段（電動振分装置 3 6 e）に到達して第 1 流路（左側ルート L）に振り分けられた遊技球は第 1 入球領域（特別入賞口 3 2 s）に入球可能である。

#### 【 8 5 5 2 】

したがって、本特徴によれば、所定抽選（第 2 特図抽選）の結果が所定結果（特図小当たり）である場合の変動表示時間（第 2 特図変動時間）として第 1 期間（短変動時間（0 . 1 秒））が設定されている場合には、入球不能状態（閉鎖状態）に設定されている切替手段（第 2 特別電動役物 5 8 b）の転動手段（板状部材）の上を転動中の遊技球は、当該

10

20

30

40

50

遊技球が転動手段（板状部材）の上を転動し切る前に第１期間（短変動時間（０．１秒））が経過して切替手段（第２特別電動役物５８ｂ）が入球可能状態となるので、第５入球領域（第２大入賞口５８ａ）に入球することになり、第１入球領域（特別入賞口３２ｓ）に到達することができない。

【８５５３】

一方、所定抽選（第２特図抽選）の結果が所定結果（特図小当たり）である場合の変動表示時間（第２特図変動時間）として第１期間よりも長い第２期間（長変動時間（２０秒～１８０秒））が設定されている場合には、入球不能状態（閉鎖状態）に設定されている切替手段（第２特別電動役物５８ｂ）の転動手段（板状部材）の上を転動中の遊技球は、第２期間（長変動時間（２０秒～１８０秒））が経過する前に転動手段（板状部材）の上を転動し切って第１入球領域（特別入賞口３２ｓ）に到達し、当該第１入球領域（特別入賞口３２ｓ）に入球可能となる。

10

【８５５４】

このように、本特徴によれば、変動表示の変動表示時間（第２特図変動時間）として設定される期間の長さに応じて、第１流路（左側ルートＬ）に振り分けられた遊技球が、第１入球領域（特別入賞口３２ｓ）に到達できずに第５入球領域（第２大入賞口５８ａ）に入球する状況と、第１入球領域（特別入賞口３２ｓ）に到達して当該第１入球領域（特別入賞口３２ｓ）に入球可能な状況とを創出することができる。

【８５５５】

この結果、所定抽選（第２特図抽選）の結果が所定結果（特図小当たり）である場合の変動表示時間（第２特図変動時間）として第１期間よりも長い第２期間（長変動時間（２０秒～１８０秒））が設定され得る状況において、遊技者は、遊技球を作動状態の作動手段（電動振分装置３６ｅ）に到達させるように発射させることによって、当該変動表示の実行中に利益を得ることが可能となる。したがって、本遊技機によれば、従来の小当たりラッシュを搭載したパチンコ機において生じていた課題、すなわち、小当たりラッシュ中におけるリーチ演出の実行中（変動表示の実行中）は遊技者が利益を得ることができず遊技のテンポが悪くなってしまうといった課題や、リーチ演出の実行中に遊技者が止め打ちもできずに遊技球を浪費させられてしまうといった課題を解決することができる。

20

【８５５６】

さらに、本遊技機によれば、変動表示時間として設定される期間の長さに対する遊技者の関心を高めることができるとともに、変動表示時間としてより長い期間が設定されて欲しいといった新たな感情を遊技者に抱かせることができ、遊技の興趣向上を図ることができる。

30

【８５５７】

また、本遊技機では、一般的な遊技機とは異なり、遊技者にとって好機な状態が、変動表示（第２特別図柄の変動表示）の実行中である。しかしながら、初めて本遊技機で遊技を行なった遊技者にとっては容易に理解できない場合がある。

【８５５８】

本特徴によれば、変動表示（第２特別図柄の変動表示）の実行中に、遊技者に好機な状態であることを示唆する演出（好機示唆演出）を実行可能な手段を備えるので、遊技者に対して、この変動表示（第２特別図柄の変動表示）の実行中こそが遊技者にとって好機な状態であることを明確に認識させることができる。

40

【８５５９】

<特徴ａＴ群>

特徴ａＴ群は、上述した各実施形態、変形例、又はこれらの組み合わせから抽出され、主に第９実施形態及びその変形例から抽出される。

【８５６０】

[特徴ａＴ１]

第１利益（１５個の賞球）を付与する第１入球領域（特別入賞口３２ｓ）に遊技球が入球可能な第１流路（左側ルートＬ）と、

50

第 2 利益（ 1 個の賞球 ）を付与する第 2 入球領域（ 右側入賞口 3 6 i ）に遊技球が入球可能な第 2 流路（ 右側ルート R ）と、

第 3 入球領域（ 下部入球口 3 6 h ）に遊技球が入球可能な第 3 流路（ 中央ルート U ）と、を備える遊技機であって、

遊技者にとっての価値は、前記第 1 流路は前記第 2 流路よりも高く、前記第 2 流路は前記第 3 流路よりも高く、

当該遊技機は、さらに、

所定の作動条件の成立（ 高確高サポ状態 F 3 へ移行したこと ）に基づいて遊技球を前記第 1 流路又は前記第 2 流路に流下させ得る作動状態（ 左側振分状態と右側作動状態とを交互に繰り返す作動状態 ）となり、非作動状態では遊技球を前記第 3 流路に流下させる作動手段（ 電動振分装置 3 6 e ）を備え、

10

前記第 1 流路及び前記第 2 流路と、前記第 3 流路とは、遊技盤（ 遊技盤 3 0 ）の表裏方向における流路の形成される面が異なる部位を備え、

当該遊技機は、さらに、

遊技球が入球可能な入球口を有する第 4 入球領域（ 第 2 特図始動口 3 4 ）と、

遊技球が入球可能な入球口を有する第 5 入球領域（ 第 2 大入賞口 5 8 a ）と、

前記第 4 入球領域への遊技球の入球に基づいて所定抽選（ 第 2 特図抽選 ）を実行可能な抽選実行手段と、

前記第 5 入球領域の入球口を入球可能状態（ 開放状態 ）と入球不能状態（ 閉鎖状態 ）とに切替可能な切替手段（ 第 2 特別電動役物 5 8 b ）と、

20

前記所定抽選の結果が所定結果（ 特図小当たり ）である場合に前記切替手段を前記入球可能状態に移行させる移行手段と、

前記所定抽選の結果が前記所定結果である場合に所定期間の変動表示（ 第 2 特図変動表示 ）を実行可能な変動表示手段（ 第 2 特別図柄表示部 3 7 b ）と、

前記変動表示の変動表示時間（ 第 2 特図変動時間 ）として、第 1 期間（ 短変動時間（ 0 . 1 秒 ） ）と、前記第 1 期間よりも長い第 2 期間（ 長変動時間（ 2 0 秒 ~ 1 8 0 秒 ） ）とを設定可能な設定手段と、

を備え、

前記切替手段（ 第 2 特別電動役物 5 8 b ）は、遊技球を所定期間転動させて前記第 5 入球領域（ 第 2 大入賞口 5 8 a ）に入球させ得る転動手段（ 第 2 特別電動役物 5 8 b の板状部材 ）を備え、

30

前記設定手段によって前記変動表示時間として前記第 2 期間（ 長変動時間（ 2 0 秒 ~ 1 8 0 秒 ） ）が設定されている場合に前記切替手段は前記入球不能状態に設定され、前記作動状態の前記作動手段（ 電動振分装置 3 6 e ）に到達して前記第 1 流路（ 左側ルート L ）に振り分けられた遊技球は前記第 1 入球領域（ 特別入賞口 3 2 s ）に入球可能であり、

当該遊技機は、さらに、

前記変動表示（ 第 2 特別図柄の変動表示 ）の実行中に、第 1 の演出（ ステップアップ演出 1 ）を実行し、前記第 1 の演出に連続して前記第 1 の演出とは異なる第 2 の演出（ ステップアップ演出 2 ）を実行可能な手段を備える

ことを特徴とする遊技機。

40

#### 【 8 5 6 1 】

本特徴によれば、第 1 利益（ 1 5 個の賞球 ）を付与する第 1 入球領域（ 特別入賞口 3 2 s ）に遊技球が入球可能な第 1 流路（ 左側ルート L ）と、第 2 利益（ 1 個の賞球 ）を付与する第 2 入球領域（ 右側入賞口 3 6 i ）に遊技球が入球可能な第 2 流路（ 右側ルート R ）と、第 3 入球領域（ 下部入球口 3 6 h ）に遊技球が入球可能な第 3 流路（ 中央ルート U ）とを備える。さらに、所定の作動条件の成立（ 高確高サポ状態 F 3 へ移行したこと ）に基づいて遊技球を第 1 流路（ 左側ルート L ）又は第 2 流路（ 右側ルート R ）に流下させ得る作動状態（ 左側振分状態と右側作動状態とを交互に繰り返す作動状態 ）となり、非作動状態では遊技球を第 3 流路（ 中央ルート U ）に流下させる作動手段（ 電動振分装置 3 6 e ）を備え、遊技者にとっての価値は、第 1 流路（ 左側ルート L ）は第 2 流路（ 右側ルート R

50

）よりも高く、第２流路（右側ルートＲ）は第３流路（中央ルートＵ）よりも高い。

【８５６２】

したがって、本特徴によれば、作動手段（電動振分装置３６ｅ）が作動している作動状態を、作動手段（電動振分装置３６ｅ）が作動していない非作動状態よりも遊技者にとって価値の高い遊技状態とすることができるので、遊技者に、所定の作動条件が成立して（高確高サポ状態Ｆ３へ移行して）作動手段（電動振分装置３６ｅ）が作動状態になって欲しいといった期待感を抱かせることができるとともに、作動状態の作動手段（電動振分装置３６ｅ）に到達した遊技球が第１流路（左側ルートＬ）を流下して欲しいといった期待感を抱かせることができる。

【８５６３】

そして、本特徴によれば、作動状態の作動手段（電動振分装置３６ｅ）に到達した遊技球が流下する第１流路（左側ルートＬ）及び第２流路（右側ルートＲ）と、非作動状態の作動手段（電動振分装置３６ｅ）に到達した遊技球が流下する第３流路（中央ルートＵ）とは、遊技盤の表裏方向における流路の形成される面が異なる部位を備えるので、遊技盤の狭い領域（右側遊技領域ＰＡＲ）に遊技球を所定の領域に導く３つの流路を効率よく設けることが可能となるとともに、遊技者に、作動状態の作動手段（電動振分装置３６ｅ）に到達した遊技球が流下する流路（左側ルートＬ及び右側ルートＲ）と、非作動状態の作動手段（電動振分装置３６ｅ）に到達した遊技球が流下する流路（中央ルートＵ）とを明確に区別して認識させることができる。

【８５６４】

さらに、本特徴によれば、変動表示の変動表示時間（第２特図変動時間）として、第１期間（短変動時間（０．１秒））と、前記第１期間よりも長い第２期間（長変動時間（２０秒～１８０秒））とを設定可能であり、切替手段（第２特別電動役物５８ｂ）は、遊技球を所定期間転動させて第５入球領域（第２大入賞口５８ａ）に入球させ得る転動手段（板状部材）を備え、変動表示時間（第２特図変動時間）として第２期間（長変動時間（２０秒～１８０秒））が設定されている場合に切替手段（第２特別電動役物５８ｂ）は入球不能状態（閉鎖状態）に設定され、作動状態の作動手段（電動振分装置３６ｅ）に到達して第１流路（左側ルートＬ）に振り分けられた遊技球は第１入球領域（特別入賞口３２ｓ）に入球可能である。

【８５６５】

したがって、本特徴によれば、所定抽選（第２特図抽選）の結果が所定結果（特図小当たり）である場合の変動表示時間（第２特図変動時間）として第１期間（短変動時間（０．１秒））が設定されている場合には、入球不能状態（閉鎖状態）に設定されている切替手段（第２特別電動役物５８ｂ）の転動手段（板状部材）の上を転動中の遊技球は、当該遊技球が転動手段（板状部材）の上を転動し切る前に第１期間（短変動時間（０．１秒））が経過して切替手段（第２特別電動役物５８ｂ）が入球可能状態となるので、第５入球領域（第２大入賞口５８ａ）に入球することになり、第１入球領域（特別入賞口３２ｓ）に到達することができない。

【８５６６】

一方、所定抽選（第２特図抽選）の結果が所定結果（特図小当たり）である場合の変動表示時間（第２特図変動時間）として第１期間よりも長い第２期間（長変動時間（２０秒～１８０秒））が設定されている場合には、入球不能状態（閉鎖状態）に設定されている切替手段（第２特別電動役物５８ｂ）の転動手段（板状部材）の上を転動中の遊技球は、第２期間（長変動時間（２０秒～１８０秒））が経過する前に転動手段（板状部材）の上を転動し切って第１入球領域（特別入賞口３２ｓ）に到達し、当該第１入球領域（特別入賞口３２ｓ）に入球可能となる。

【８５６７】

このように、本特徴によれば、変動表示の変動表示時間（第２特図変動時間）として設定される期間の長さに応じて、第１流路（左側ルートＬ）に振り分けられた遊技球が、第１入球領域（特別入賞口３２ｓ）に到達できずに第５入球領域（第２大入賞口５８ａ）に

10

20

30

40

50

入球する状況と、第1入球領域（特別入賞口32s）に到達して当該第1入球領域（特別入賞口32s）に入球可能な状況とを創出することができる。

【8568】

この結果、所定抽選（第2特図抽選）の結果が所定結果（特図小当たり）である場合の変動表示時間（第2特図変動時間）として第1期間よりも長い第2期間（長変動時間（20秒～180秒））が設定され得る状況において、遊技者は、遊技球を作動状態の作動手段（電動振分装置36e）に到達させるように発射させることによって、当該変動表示の実行中に利益を得ることが可能となる。したがって、本遊技機によれば、従来の小当たりラッシュを搭載したパチンコ機において生じていた課題、すなわち、小当たりラッシュ中におけるリーチ演出の実行中（変動表示の実行中）は遊技者が利益を得ることができず遊技のテンポが悪くなってしまうといった課題や、リーチ演出の実行中に遊技者が止め打ちもできずに遊技球を浪費させられてしまうといった課題を解決することができる。

10

【8569】

さらに、本遊技機によれば、変動表示時間として設定される期間の長さに対する遊技者の関心を高めることができるとともに、変動表示時間としてより長い期間が設定されて欲しいといった新たな感情を遊技者に抱かせることができ、遊技の興趣向上を図ることができる。

【8570】

また、本遊技機では、一般的な遊技機とは異なり、変動表示（第2特別図柄の変動表示）の後の抽選結果だけでなく、変動表示（第2特別図柄の変動表示）の期間がどれだけ長く続くのかということが遊技者にとって重要となる。

20

【8571】

本特徴によれば、変動表示（第2特別図柄の変動表示）の実行中に、第1の演出（ステップアップ演出1）を実行し、第1の演出（ステップアップ演出1）に連続して第1の演出（ステップアップ演出1）とは異なる第2の演出（ステップアップ演出2）を実行可能な手段を備えるので、遊技者に対して、第1の演出（ステップアップ演出1）が実行された場合に、当該第1の演出（ステップアップ演出1）の後に連続して第2の演出（ステップアップ演出2）が実行されて当該変動表示（第2特別図柄の変動表示）がまだまだ継続して欲しいといった期待感を抱かせることができる。

【8572】

30

<特徴aU群>

特徴aU群は、上述した各実施形態、変形例、又はこれらの組み合わせから抽出され、主に第9実施形態及びその変形例から抽出される。

【8573】

[特徴aU1]

第1利益（15個の賞球）を付与する第1入球領域（特別入賞口32s）に遊技球が入球可能な第1流路（左側ルートL）と、

第2利益（1個の賞球）を付与する第2入球領域（右側入賞口36i）に遊技球が入球可能な第2流路（右側ルートR）と、

第3入球領域（下部入球口36h）に遊技球が入球可能な第3流路（中央ルートU）と、を備える遊技機であって、

40

遊技者にとっての価値は、前記第1流路は前記第2流路よりも高く、前記第2流路は前記第3流路よりも高く、

当該遊技機は、さらに、

所定の作動条件の成立（高確高サポ状態F3へ移行したこと）に基づいて遊技球を前記第1流路又は前記第2流路に流下させ得る作動状態（左側振分状態と右側作動状態とを交互に繰り返す作動状態）となり、非作動状態では遊技球を前記第3流路に流下させる作動手段（電動振分装置36e）を備え、

前記第1流路及び前記第2流路と、前記第3流路とは、遊技盤（遊技盤30）の表裏方向における流路の形成される面が異なる部位を備え、

50

当該遊技機は、さらに、  
遊技球が入球可能な入球口を有する第４入球領域（第２特図始動口３４）と、  
遊技球が入球可能な入球口を有する第５入球領域（第２大入賞口５８ａ）と、  
前記第４入球領域への遊技球の入球に基づいて所定抽選（第２特図抽選）を実行可能な  
抽選実行手段と、

前記第５入球領域の入球口を入球可能状態（開放状態）と入球不能状態（閉鎖状態）と  
に切替可能な切替手段（第２特別電動役物５８ｂ）と、

前記所定抽選の結果が所定結果（特図小当たり）である場合に前記切替手段を前記入球  
可能状態に移行させる移行手段と、

前記所定抽選の結果が前記所定結果である場合に所定期間の変動表示（第２特図変動表  
示）を実行可能な変動表示手段（第２特別図柄表示部３７ｂ）と、

前記変動表示の変動表示時間（第２特図変動時間）として、第１期間（短変動時間（０  
．１秒））と、前記第１期間よりも長い第２期間（長変動時間（２０秒～１８０秒））と  
を設定可能な設定手段と、

を備え、

前記切替手段（第２特別電動役物５８ｂ）は、遊技球を所定期間転動させて前記第５入  
球領域（第２大入賞口５８ａ）に入球させ得る転動手段（第２特別電動役物５８ｂの板状  
部材）を備え、

前記設定手段によって前記変動表示時間として前記第２期間（長変動時間（２０秒～１  
８０秒））が設定されている場合に前記切替手段は前記入球不能状態に設定され、前記作  
動状態の前記作動手段（電動振分装置３６ｅ）に到達して前記第１流路（左側ルートＬ）  
に振り分けられた遊技球は前記第１入球領域（特別入賞口３２ｓ）に入球可能であり、

当該遊技機は、さらに、

前記切替手段（第２特別電動役物５８ｂ）によって前記第５入球領域（第２大入賞口５  
８ａ）の入球口が入球可能状態（開放状態）となる場合であっても、前記第５入球領域（  
第２大入賞口５８ａ）の入球口が入球可能状態（開放状態）となることを示唆する演出を  
実行しない手段を備える

ことを特徴とする遊技機。

#### 【８５７４】

本特徴によれば、第１利益（１５個の賞球）を付与する第１入球領域（特別入賞口３２  
ｓ）に遊技球が入球可能な第１流路（左側ルートＬ）と、第２利益（１個の賞球）を付与  
する第２入球領域（右側入賞口３６ｉ）に遊技球が入球可能な第２流路（右側ルートＲ）  
と、第３入球領域（下部入球口３６ｈ）に遊技球が入球可能な第３流路（中央ルートＵ）  
とを備える。さらに、所定の作動条件の成立（高確高サボ状態Ｆ３へ移行したこと）に基  
づいて遊技球を第１流路（左側ルートＬ）又は第２流路（右側ルートＲ）に流下させ得る  
作動状態（左側振分状態と右側作動状態とを交互に繰り返す作動状態）となり、非作動状  
態では遊技球を第３流路（中央ルートＵ）に流下させる作動手段（電動振分装置３６ｅ）  
を備え、遊技者にとっての価値は、第１流路（左側ルートＬ）は第２流路（右側ルートＲ）  
よりも高く、第２流路（右側ルートＲ）は第３流路（中央ルートＵ）よりも高い。

#### 【８５７５】

したがって、本特徴によれば、作動手段（電動振分装置３６ｅ）が作動している作動状  
態を、作動手段（電動振分装置３６ｅ）が作動していない非作動状態よりも遊技者にとっ  
て価値の高い遊技状態とすることができ、遊技者に、所定の作動条件が成立して（高確高サボ状態Ｆ３へ移行して）作動手段（電動振分装置３６ｅ）が作動状態になって欲しいといった期待感を抱かせることができるとともに、作動状態の作動手段（電動振分装置３６ｅ）に到達した遊技球が第１流路（左側ルートＬ）を流下して欲しいといった期待感を抱かせることができる。

#### 【８５７６】

そして、本特徴によれば、作動状態の作動手段（電動振分装置３６ｅ）に到達した遊技  
球が流下する第１流路（左側ルートＬ）及び第２流路（右側ルートＲ）と、非作動状態の

10

20

30

40

50

作動手段（電動振分装置 3 6 e）に到達した遊技球が流下する第 3 流路（中央ルート U）とは、遊技盤の表裏方向における流路の形成される面が異なる部位を備えるので、遊技盤の狭い領域（右側遊技領域 P A R）に遊技球を所定の領域に導く 3 つの流路を効率よく設けることが可能となるとともに、遊技者に、作動状態の作動手段（電動振分装置 3 6 e）に到達した遊技球が流下する流路（左側ルート L 及び右側ルート R）と、非作動状態の作動手段（電動振分装置 3 6 e）に到達した遊技球が流下する流路（中央ルート U）とを明確に区別して認識させることができる。

【 8 5 7 7 】

さらに、本特徴によれば、変動表示の変動表示時間（第 2 特図変動時間）として、第 1 期間（短変動時間（0 . 1 秒））と、前記第 1 期間よりも長い第 2 期間（長変動時間（2 0 秒 ~ 1 8 0 秒））とを設定可能であり、切替手段（第 2 特別電動役物 5 8 b）は、遊技球を所定期間転動させて第 5 入球領域（第 2 大入賞口 5 8 a）に入球させ得る転動手段（板状部材）を備え、変動表示時間（第 2 特図変動時間）として第 2 期間（長変動時間（2 0 秒 ~ 1 8 0 秒））が設定されている場合に切替手段（第 2 特別電動役物 5 8 b）は入球不能状態（閉鎖状態）に設定され、作動状態の作動手段（電動振分装置 3 6 e）に到達して第 1 流路（左側ルート L）に振り分けられた遊技球は第 1 入球領域（特別入賞口 3 2 s）に入球可能である。

10

【 8 5 7 8 】

したがって、本特徴によれば、所定抽選（第 2 特図抽選）の結果が所定結果（特図小当たり）である場合の変動表示時間（第 2 特図変動時間）として第 1 期間（短変動時間（0 . 1 秒））が設定されている場合には、入球不能状態（閉鎖状態）に設定されている切替手段（第 2 特別電動役物 5 8 b）の転動手段（板状部材）の上を転動中の遊技球は、当該遊技球が転動手段（板状部材）の上を転動し切る前に第 1 期間（短変動時間（0 . 1 秒））が経過して切替手段（第 2 特別電動役物 5 8 b）が入球可能状態となるので、第 5 入球領域（第 2 大入賞口 5 8 a）に入球することになり、第 1 入球領域（特別入賞口 3 2 s）に到達することができない。

20

【 8 5 7 9 】

一方、所定抽選（第 2 特図抽選）の結果が所定結果（特図小当たり）である場合の変動表示時間（第 2 特図変動時間）として第 1 期間よりも長い第 2 期間（長変動時間（2 0 秒 ~ 1 8 0 秒））が設定されている場合には、入球不能状態（閉鎖状態）に設定されている切替手段（第 2 特別電動役物 5 8 b）の転動手段（板状部材）の上を転動中の遊技球は、第 2 期間（長変動時間（2 0 秒 ~ 1 8 0 秒））が経過する前に転動手段（板状部材）の上を転動し切って第 1 入球領域（特別入賞口 3 2 s）に到達し、当該第 1 入球領域（特別入賞口 3 2 s）に入球可能となる。

30

【 8 5 8 0 】

このように、本特徴によれば、変動表示の変動表示時間（第 2 特図変動時間）として設定される期間の長さに応じて、第 1 流路（左側ルート L）に振り分けられた遊技球が、第 1 入球領域（特別入賞口 3 2 s）に到達できずに第 5 入球領域（第 2 大入賞口 5 8 a）に入球する状況と、第 1 入球領域（特別入賞口 3 2 s）に到達して当該第 1 入球領域（特別入賞口 3 2 s）に入球可能な状況とを創出することができる。

40

【 8 5 8 1 】

この結果、所定抽選（第 2 特図抽選）の結果が所定結果（特図小当たり）である場合の変動表示時間（第 2 特図変動時間）として第 1 期間よりも長い第 2 期間（長変動時間（2 0 秒 ~ 1 8 0 秒））が設定され得る状況において、遊技者は、遊技球を作動状態の作動手段（電動振分装置 3 6 e）に到達させるように発射させることによって、当該変動表示の実行中に利益を得ることが可能となる。したがって、本遊技機によれば、従来の小当たりラッシュを搭載したパチンコ機において生じていた課題、すなわち、小当たりラッシュ中におけるリーチ演出の実行中（変動表示の実行中）は遊技者が利益を得ることができず遊技のテンポが悪くなってしまうといった課題や、リーチ演出の実行中に遊技者が止め打ちもできずに遊技球を浪費させられてしまうといった課題を解決することができる。

50



## 【 8 5 8 2 】

さらに、本遊技機によれば、変動表示時間として設定される期間の長さに対する遊技者の関心を高めることができるとともに、変動表示時間としてより長い期間が設定されて欲しいといった新たな感情を遊技者に抱かせることができ、遊技の興趣向上を図ることができる。

## 【 8 5 8 3 】

また、本遊技機では、一般的な遊技機とは異なり、第 5 入球領域（第 2 大入賞口 5 8 a）の入球口が入球可能状態（開放状態）となることは、遊技者に有利なことではなく不利なことである。

## 【 8 5 8 4 】

本特徴によれば、切替手段（第 2 特別電動役物 5 8 b）によって第 5 入球領域（第 2 大入賞口 5 8 a）の入球口が入球可能状態（開放状態）となる場合であっても、第 5 入球領域（第 2 大入賞口 5 8 a）の入球口が入球可能状態（開放状態）となることを示唆する演出を実行しない手段を備えるので、遊技者に対して、第 5 入球領域（第 2 大入賞口 5 8 a）の入球口が入球可能状態（開放状態）となることが遊技者にとって有利なことであると誤解を与えてしまうことを回避することができる。

## 【 8 5 8 5 】

## &lt; 特徴 b A 群 &gt;

特徴 b A 群は、上述した各実施形態、変形例、又はこれらの組み合わせから抽出され、主に第 10 実施形態とその変形例から抽出される。

## 【 8 5 8 6 】

## [ 特徴 b A 1 ]

遊技球を発射可能な発射手段と、

遊技球が流下可能な遊技流域に設けられ、遊技球が入球可能な入球領域と、

前記入球領域に遊技球が入球した場合に、所定の図柄を変動表示する表示手段と、  
を備える遊技機であって、

前記変動表示における予め定められた更新条件が成立した場合に（変動表示の確定時間の終了時である場合に）、特定情報（天井回数カウンタ）を更新する更新手段と、

特定の遊技状態（初期化条件成立時から大当たり当選（当たり抽選で小当たりして V 入賞大当たり当選する場合も含む）までの遊技状態）において前記特定情報が所定の更新状態となった後（天井回数カウンタの値が天井到達回数に対応した値（0）に到達した後）の予め定められたタイミングで所定の利益状態（所定回数の時短付与）を発生させる利益状態発生手段と、

第 1 報知態様（V 狙い報知演出）または前記第 1 報知態様とは異なる第 2 報知態様（V 狙い非推奨報知演出）で所定の報知（小当たり当選報知）を行なう報知制御手段と、

前記入球領域に遊技球が入球することに基づいて所定の判定（当たり抽選）を実行する判定手段と、

前記判定手段によって特定判定結果（小当たり当選）となった場合に、遊技者による所定の遊技操作に基づいて所定の遊技条件が成立した場合に（遊技者による発射操作によって遊技球が V 入賞口に入球した場合に）特定の利益（V 入賞大当たりに基づく開閉実行モード H 3）を発生させる利益発生手段と、

を備え、

前記報知制御手段は、

前記判定手段によって前記特定判定結果（小当たり当選）となった場合に、前記特定情報が前記所定の更新状態となるよりも所定期間前の所定タイミング（天井回数カウンタの値が天井到達回数である 1000 回よりも 100 回前である損益分岐回数に対応した閾値（100）に到達するタイミング）までは前記第 1 報知態様（V 狙い報知演出）で前記所定の報知を行ない、前記所定タイミングよりも後の特定タイミングにおいては報知態様を前記第 2 報知態様（V 狙い非推奨報知演出）に切り替える切替手段を備える

ことを特徴とする遊技機。

10

20

30

40

50

## 【 8 5 8 7 】

本特徴によれば、更新手段によって、変動表示における予め定められた更新条件が成立した場合に（変動表示の確定時間の終了時である場合に）、特定情報（天井回数カウンタ）を更新し、利益状態発生手段によって、特定の遊技状態（初期化条件成立時から大当たり当選（当たり抽選で小当たりしてV入賞大当たり当選する場合も含む）までの遊技状態）において、特定情報が所定の更新状態となった後（天井回数カウンタが規定回数に到達した後）の予め定められたタイミングで所定の利益状態（所定回数の時短付与）を発生させる。また、報知制御手段によって、第1報知態様（V狙い報知演出）または第1報知態様とは異なる第2報知態様（V狙い非推奨報知演出）で所定の報知（小当たり当選報知）を行なう。さらに、判定手段によって、入球領域に遊技球が入球することに基づいて所定の判定（当たり抽選）を実行し、利益発生手段によって、判定手段によって特定判定結果（小当たり当選）となった場合に、遊技者による所定の遊技操作に基づいて所定の遊技条件が成立した場合に（遊技者による発射操作によって遊技球がV入賞口に入球した場合に）特定の利益（V入賞大当たりに基づく開閉実行モードH3）を発生させる。さらに、報知制御手段に備えられる切替手段によって、判定手段によって特定判定結果（小当たり当選）となった場合に、特定情報が所定の更新状態となるよりも所定期間前の所定タイミング（天井回数カウンタの値が天井到達回数である1000回よりも100回前である損益分岐回数に対応した閾値（100）に到達するタイミング）までは第1報知態様（V狙い報知演出）で所定の報知を行ない、所定タイミングよりも後の特定タイミングにおいては報知態様を第2報知態様（V狙い非推奨報知演出）に切り替える。

10

20

## 【 8 5 8 8 】

したがって、本特徴によれば、判定手段によって特定判定結果（小当たり当選）となった場合に、特定情報が所定の更新状態となるよりも所定期間前の所定タイミング（天井回数カウンタが天井到達値となるよりも所定期間前である損益分岐回数に到達するタイミング）までは第1報知態様（V狙い報知演出）で所定の報知を行ない、所定タイミングよりも後の特定タイミングにおいては報知態様を第2報知態様（V狙い非推奨報知演出）に切り替えることから、遊技者は、第1報知態様（V狙い報知演出）で所定の報知がなされるのを見て、所定の遊技操作に基づいて所定の遊技条件を成立させることによって、特定の利益を発生させることができ、一方、第2報知態様（V狙い非推奨報知演出）に所定の報知が切り替えられるのを見て、特定情報が所定の更新状態となり、所定の利益状態を発生させることができるようになることを期待感を抱いて待つことができる。このため、本特徴によれば、判定手段によって特定判定結果となった場合に、所定の報知についての報知態様によって遊技者に不都合を与えることなく、遊技者の期待感を高めることができる。この結果、遊技の興趣向上を図ることができる。

30

## 【 8 5 8 9 】

## [ 特徴 b A 2 ]

特徴 b A 1 に記載の遊技機であって、

前記所定タイミングと前記特定タイミングとの間に、第3報知態様（変形例1における損益検討推奨報知演出）で前記所定の報知を行なう期間（変形例1における損益不明区間）を備える

40

ことを特徴とする遊技機。

## 【 8 5 9 0 】

本特徴によれば、所定タイミングと特定タイミングとの間に、第3報知態様（損益検討推奨報知演出）で所定の報知を行なう期間（損益不明区間）を備えることから、第1報知態様から第2報知態様への過渡期を表す報知態様を第3報知態様として、当該第3報知態様で所定の報知を行なうことが可能となる。このために、第3報知態様によって、今後、第2報知態様が出現するのではといった期待感を遊技者に抱かせることができ、この結果、遊技の興趣向上をいっそう図ることができる。

## 【 8 5 9 1 】

## [ 特徴 b A 3 ]

50

特徴 b A 1 または特徴 b A 2 に記載の遊技機であって、

前記所定タイミングと前記特定タイミングとの間に、第 3 報知態様（変形例 1 における損益検討推奨報知演出）で前記所定の報知を行なう期間（変形例 1 における損益不明区間）を備え、

前記第 3 報知態様は、前記第 1 報知態様（V 狙い報知演出）と前記第 2 報知態様（V 狙い非推奨報知演出）とを表示する態様を含む

ことを特徴とする遊技機。

#### 【 8 5 9 2 】

本特徴によれば、所定タイミングと特定タイミングとの間に、第 3 報知態様（損益検討推奨報知演出）で所定の報知を行なう期間（損益不明区間）を備え、第 3 報知態様（損益検討推奨報知演出）は、第 1 報知態様（V 狙い報知演出）と第 2 報知態様（V 狙い非推奨報知演出）とを表示する態様を含むことから、第 3 報知態様によって、第 1 報知態様と第 2 報知態様とのどちらに確定するのかといったドキドキ感を遊技者に抱かせることができ、この結果、遊技の興趣向上をいっそう図ることができる。

#### 【 8 5 9 3 】

##### [ 特徴 b A 4 ]

特徴 b A 1 から特徴 b A 3 までのいずれか一つに記載の遊技機であって、

前記所定タイミングと前記特定タイミングとの間に、第 3 報知態様（変形例 1 における損益検討推奨報知演出）で前記所定の報知を行なう期間（変形例 1 における損益不明区間）を備え、

前記第 3 報知態様は、前記第 1 報知態様（V 狙い報知演出）と前記第 2 報知態様（V 狙い非推奨報知演出）とを繰り返す態様を含む

ことを特徴とする遊技機。

#### 【 8 5 9 4 】

本特徴によれば、所定タイミングと特定タイミングとの間に、第 3 報知態様（損益検討推奨報知演出）で所定の報知を行なう期間（損益不明区間）を備え、第 3 報知態様（損益検討推奨報知演出）は、第 1 報知態様（V 狙い報知演出）と第 2 報知態様（V 狙い非推奨報知演出）とを繰り返す態様を含むことから、第 3 報知態様によって、第 1 報知態様と第 2 報知態様とのどちらに確定するのかといったドキドキ感を遊技者に抱かせることができ、この結果、遊技の興趣向上をいっそう図ることができる。

#### 【 8 5 9 5 】

##### [ 特徴 b A 5 ]

特徴 b A 1 から特徴 b A 3 までのいずれか一つに記載の遊技機であって、

前記所定タイミングと前記特定タイミングとの間に、第 3 報知態様（変形例 1 における損益検討推奨報知演出）で前記所定の報知を行なう期間（変形例 1 における損益不明区間）を備え、

前記第 3 報知態様は、前記第 1 報知態様（V 狙い報知演出）と前記第 2 報知態様（V 狙い非推奨報知演出）とを同時に表示する態様を含む

ことを特徴とする遊技機。

#### 【 8 5 9 6 】

本特徴によれば、所定タイミングと特定タイミングとの間に、第 3 報知態様（損益検討推奨報知演出）で所定の報知を行なう期間（損益不明区間）を備え、第 3 報知態様は、第 1 報知態様（V 狙い報知演出）と第 2 報知態様（V 狙い非推奨報知演出）とを同時に表示する態様を含むことから、第 3 報知態様によって、第 1 報知態様と第 2 報知態様とのどちらに確定するのかといったドキドキ感を遊技者に抱かせることができ、この結果、遊技の興趣向上をいっそう図ることができる。また、本特徴によれば、第 3 報知態様の報知を行なうための処理を簡素化することができる。

#### 【 8 5 9 7 】

##### [ 特徴 b A 6 ]

特徴 b A 1 から特徴 b A 5 までのいずれか一つに記載の遊技機であって、

前記判定手段によって前記特定判定結果（小当たり当選）となり、前記第２報知態様（Ｖ狙い非推奨報知演出）で前記所定の報知を行なった場合に、前記所定の遊技条件が成立しなかった場合に前記特定の利益（Ｖ入賞大当たりに基づく開閉実行モードＨ３）を発生させることなく、前記表示手段による新たな変動表示が実行可能である

ことを特徴とする遊技機。

【８５９８】

本特徴によれば、判定手段によって特定判定結果（小当たり当選）となり、第２報知態様（Ｖ狙い非推奨報知演出）で所定の報知を行なった場合に、所定の遊技条件が成立しなかった場合に特定の利益（Ｖ入賞大当たりに基づく開閉実行モードＨ３）を発生させることなく、表示手段による新たな変動表示が実行可能であることから、遊技者は所定の遊技操作を行わないことで所定の遊技条件が成立することを回避することができ、これによって特定の利益を発生させることなく新たな変動表示を実行可能となる。このために、更新条件が成立し、特定情報の更新が可能となることから、当該特定情報が所定の更新状態となって、所定の利益状態を発生させることができる。したがって、遊技者は、特定の利益と所定の利益状態のいずれを取るかを、所定の遊技操作を行なうか否かで決めることができる。この結果、遊技の興趣向上をいっそう図ることができる。

10

【８５９９】

[ 特徴 b A 7 ]

特徴 b A 1 から特徴 b A 6 までのいずれか一つに記載の遊技機であって、

前記所定タイミングと前記特定タイミングとの間の期間（変形例１における損益不明区間）において、前記所定の報知とは異なる特別演出（決戦ステージＨ４における特別演出、ラッシュステージＨ７における特別演出）を実行しうる手段を備える

20

ことを特徴とする遊技機。

【８６００】

本特徴によれば、所定タイミングと特定タイミングとの間の期間（損益不明区間）において、所定の報知とは異なる特別演出（決戦ステージＨ４における特別演出、ラッシュステージＨ７における特別演出）を実行しうる手段を備えることから、この特別演出によって、遊技者にとって有利性が高い状態に突入し得るであろうとの期待感を遊技者に抱かせることができる。このために、遊技の興趣向上をいっそう図ることができる。

【８６０１】

30

[ 特徴 b A 8 ]

特徴 b A 1 から特徴 b A 7 までのいずれか一つに記載の遊技機であって、

前記特定タイミングにおいて前記報知態様が前記第２報知態様に切り替わった後には、少なくとも前記利益発生手段によって前記特定の利益が発生するまで、前記報知態様が前記第１報知態様に切り替わることがない

ことを特徴とする遊技機。

【８６０２】

本特徴によれば、特定タイミングにおいて報知態様が第２報知態様に切り替わった後には、利益発生手段によって特定の利益が発生するまで、報知態様が第１報知態様に切り替わることがないことから、第２報知態様に対する信頼性を向上させることができる。このために、遊技の興趣向上をいっそう図ることができる。

40

【８６０３】

[ 特徴 b A 9 ]

特徴 b A 1 から特徴 b A 8 までのいずれか一つに記載の遊技機であって、

前記特定情報が前記所定の更新状態となるまでに要する更新回数の候補となり得る複数の候補更新回数（変形例２における候補天井到達回数）を記憶する手段と、

所定の抽選を行ない、当該所定の抽選の抽選結果に基づいて、前記複数の候補更新回数の中から一の候補更新回数を特定し、当該特定した候補更新回数を前記更新回数として設定する手段と、

を備えることを特徴とする遊技機。

50

## 【 8 6 0 4 】

本特徴によれば、特定情報が所定の更新状態となるまでに要する更新回数の候補となり得る複数の候補更新回数を記憶する手段と、所定の抽選を行ない、当該所定の抽選の抽選結果に基づいて、複数の候補更新回数の中から一の候補更新回数を特定し、当該特定した候補更新回数を更新回数として設定する手段とを備えることから、所定の抽選によって更新回数が決められることから、遊技者は、特定情報が所定の更新状態となるまでに要する更新回数を予測することが困難となる。このために、遊技の興趣向上をいっそう図ることができる。

## 【 8 6 0 5 】

## [ 特徴 b A 1 0 ]

特徴 b A 1 から特徴 b A 9 までのいずれか一つに記載の遊技機であって、

前記所定タイミングと前記特定タイミングとの間に、第 3 報知態様（損益検討推奨報知演出）で前記所定の報知を行なう期間（損益不明区間）を備え、

前記第 3 報知態様は、前記第 1 報知態様（V 狙い報知演出）の一部と前記第 2 報知態様（V 狙い非推奨報知演出）の一部とからなる合成画像（損益検討推奨報知演出）を表示する態様を含む

ことを特徴とする遊技機。

## 【 8 6 0 6 】

本特徴によれば、所定タイミングと特定タイミングとの間に、第 3 報知態様で所定の報知を行なう期間（損益不明区間）を備え、第 3 報知態様（損益検討推奨報知演出）は、第 1 報知態様（V 狙い報知演出）の一部と第 2 報知態様（V 狙い非推奨報知演出）の一部とからなる合成画像を表示する態様を含むことから、第 3 報知態様が第 1 報知態様と第 2 報知態様と同種の報知を行なうものであることを遊技者に想起させることができる。このために、第 3 報知態様によって、第 1 報知態様と第 2 報知態様とのどちらに確定するのかといったドキドキ感を遊技者に抱かせることができ、この結果、遊技の興趣向上をいっそう図ることができる。また、本特徴によれば、第 3 報知態様の報知を行なうための処理を簡素化することができる。

## 【 8 6 0 7 】

## [ 特徴 b A 1 1 ]

特徴 b A 1 から特徴 b A 1 0 までのいずれか一つに記載の遊技機であって、

前記第 1 報知態様（変形例 3 における V 狙い報知演出）となり得る複数の候補第 1 報知態様を記憶する手段と、

所定の抽選（変形例 3 における所定の抽選）を行ない、当該所定の抽選の抽選結果に基づいて前記複数の候補第 1 報知態様の中から一の候補第 1 報知態様を特定し、当該特定した候補第 1 報知態様を前記第 1 報知態様として設定する手段と、

を備えることを特徴とする遊技機。

## 【 8 6 0 8 】

本特徴によれば、第 1 報知態様（V 狙い報知演出）となり得る複数の候補第 1 報知態様を記憶する手段と、所定の抽選を行ない、当該所定の抽選の抽選結果に基づいて、複数の候補第 1 報知態様の中から一の候補第 1 報知態様を特定し、当該特定した候補第 1 報知態様を第 1 報知態様として設定する手段と、を備えることから、遊技者に第 1 報知態様として種々の態様でもって所定の報知を行なうことができる。このために、本特徴によれば、種々の態様を取りうる第 1 報知態様によって、遊技者に期待感を付与することができ、遊技の興趣向上をいっそう図ることができる。

## 【 8 6 0 9 】

## [ 特徴 b A 1 2 ]

特徴 b A 1 から特徴 b A 1 1 までのいずれか一つに記載の遊技機であって、

前記第 2 報知態様（変形例 4 における V 狙い非推奨報知演出）となり得る複数の候補第 2 報知態様を記憶する手段と、

所定の抽選（変形例 4 における所定の抽選）を行ない、当該所定の抽選の抽選結果に基

10

20

30

40

50

づいて、前記複数の候補第2報知態様の中から一の候補第2報知態様を特定し、当該特定した候補第2報知態様を前記第2報知態様として設定する手段と、

を備え、

前記利益状態発生手段は、前記設定された第2報知態様に対応した利益で、前記所定の利益状態を発生させる手段を備える

ことを特徴とする遊技機。

#### 【8610】

本特徴によれば、第2報知態様（V狙い非推奨報知演出）となり得る複数の候補第2報知態様を記憶する手段と、所定の抽選を行ない、当該所定の抽選の抽選結果に基づいて、複数の候補第2報知態様の中から一の候補第2報知態様を特定し、当該特定した候補第2報知態様を第2報知態様として設定する手段と、を備え、利益状態発生手段は、設定された第2報知態様に対応した利益で、所定の利益状態を発生させる手段を備えることから、遊技者に第2報知態様として種々の態様でもって所定の報知を行なうことができ、その上、設定された第2報知態様と所定の利益状態で付与する利益の程度との間に相関を持たせることができる。このために、本特徴によれば、第2報知態様がいずれの態様になるかによって、所定の利益状態で付与する利益の程度を遊技者に推測させることができ、遊技者に期待感を付与することができる。この結果、遊技の興趣向上をいっそう図ることができる。

#### 【8611】

##### [特徴bA13]

特徴bA1から特徴bA12までのいずれか一つに記載の遊技機であって、

前記第2報知態様（変形例5におけるV狙い非推奨報知演出）は、赤色または金色の色調の画像を表示する態様であり、

前記第1報知態様（変形例5におけるV狙い報知演出）は、赤色および金色以外の色調の画像を表示する態様である、

ことを特徴とする遊技機。

#### 【8612】

本特徴によれば、第2報知態様（V狙い非推奨報知演出）は、赤色または金色の色調の画像を表示する態様であり、第1報知態様（V狙い報知演出）は、赤色および金色以外の色調の画像を表示する態様であることから、第2報知態様で所定の報知がなされた場合に、遊技者に熱い（赤色の場合）とかお得（金色の場合）とかといったイメージを持たせることができ、遊技者に期待感を付与することができる。この結果、遊技の興趣向上をいっそう図ることができる。

#### 【8613】

##### [特徴bA14]

特徴bA1から特徴bA13までのいずれか一つに記載の遊技機であって、

特典を付与する特典付与状態（ラッシュステージH7）への移行率が第1の値（突入率が約50%）である第1状態（決戦ステージH4）と、

前記特典付与状態への移行率が前記第1の値より高い第2の値（突入率が約100%）である第2状態（天井到達ステージH8）と、

を有し、

前記第1報知態様（V狙い報知演出）は前記第1状態に移行しうることを示唆する態様であり、

前記第2報知態様（V狙い非推奨報知演出）は前記第2状態に移行しうることを示唆する態様である、

ことを特徴とする遊技機。

#### 【8614】

本特徴によれば、特典を付与する特典付与状態（ラッシュステージH7）への移行率が第1の値（突入率が約50%）である第1状態（決戦ステージH4）と、特典付与状態への移行率が第1の値より高い第2の値（突入率が約100%）である第2状態（天井到達

10

20

30

40

50

ステージ H 8 ) と、を有し、第 1 報知態様 ( V 狙い報知演出 ) は第 1 状態に移行しうることを示唆する態様であり、第 2 報知態様 ( V 狙い非推奨報知演出 ) は第 2 状態に移行しうることを示唆する態様であることから、第 2 報知態様で所定の報知がなされた場合に、特典付与状態への移行率が高くなると遊技者に推測させることができ、遊技者に期待感を付与することができる。この結果、遊技の興趣向上をいっそう図ることができる。

【 8 6 1 5 】

[ 特徴 b A 1 5 ]

特徴 b A 1 から特徴 b A 1 4 までのいずれか一つに記載の遊技機であって、  
前記所定タイミングと前記特定タイミングとの間に所定の期間を備え、  
前記所定の期間において、前記発射手段を動作させる発射操作とは異なる特定の操作を行なうことを遊技者に促すための特定の報知を行なう手段 ( 「押しボタンを押せ」の画像を表示する手段)

10

を備えることを特徴とする遊技機。

【 8 6 1 6 】

本特徴によれば、所定タイミングと特定タイミングとの間に所定の期間を備え、所定の期間において、発射手段を動作させる発射操作とは異なる特定の操作を行なうことを遊技者に促すための特定の報知を行なう手段を備えることから、遊技者は、特定の報知を受けた場合に、特定の報知に従って特定の遊技操作を行えば、次の報知態様である第 2 報知態様が出現するのではと考え、第 2 報知態様の出現に関わる特定情報が所定の更新状態となって所定の利益状態が発生することへの期待感を遊技者に付与することができる。この結果、遊技の興趣向上をいっそう図ることができる。

20

【 8 6 1 7 】

[ 特徴 b A 1 6 ]

特徴 b A 1 から特徴 b A 1 5 までのいずれか一つに記載の遊技機であって、  
前記所定の利益状態は、前記発射手段を動作させる発射操作が第 2 の発射態様 ( 右打ち ) である場合に所定の利益の付与が可能であり、前記発射操作が第 1 の発射態様 ( 左打ち ) である場合に前記所定の利益の付与が不可能である状態であり、  
前記遊技機は、  
前記特定情報が所定の更新状態となった後 ( 天井回数カウンタの値が天井到達回数に対応した値 ( 0 ) に到達した後 ) に、前記発射手段を動作させる発射操作を第 2 の発射態様とすることを遊技者に報知するための第 2 発射態様報知演出 ( 右打ち報知演出 ) を行なう手段

30

を備えることを特徴とする遊技機。

【 8 6 1 8 】

本特徴によれば、所定の利益状態は、発射手段を動作させる発射操作が第 2 の発射態様 ( 右打ち ) である場合に所定の利益の付与が可能であり、発射操作が第 1 の発射態様 ( 左打ち ) である場合に所定の利益の付与が不可能である状態であり、遊技機は、特定情報が所定の更新状態となった後 ( 天井回数カウンタの値が天井到達回数に対応した値 ( 0 ) に到達した後 ) に、発射手段を動作させる発射操作を第 2 の発射態様とすることを遊技者に報知するための第 2 発射態様報知演出 ( 右打ち報知演出 ) を行なう手段を備えることから、遊技者は、第 2 発射態様報知演出に従って第 1 の発射態様にて遊技を行なうことで、所定の利益を受けることができる。

40

【 8 6 1 9 】

[ 特徴 b A 1 7 ]

特徴 b A 1 から特徴 b A 1 6 までのいずれか一つに記載の遊技機であって、  
前記所定タイミングと前記特定タイミングとの間において、前記判定手段による判定結果が前記特定判定結果 ( 小当たり当選 ) ではない場合であっても、第 3 報知態様 ( 変形例 1 における損益検討推奨報知演出 ) で前記所定の報知を行ない得る手段 ( 変形例 1 における損益不明区間)

を備えることを特徴とする遊技機。

50

## 【 8 6 2 0 】

本特徴によれば、所定タイミングと特定タイミングとの間において、判定手段による判定結果が特定判定結果ではない場合であっても、第3報知態様（変形例1における損益検討推奨報知演出）で所定の報知を行ない得る手段（変形例1における損益不明区間）を備えることから、判定手段による判定結果が特定判定結果ではない場合（小当たり当選）であっても、所定タイミングと特定タイミングとの間に該当する場合に第3報知態様が表示されることになる。このため、遊技者は、判定手段によって特定判定結果となる前から第3報知態様を見て、判定手段によって特定判定結果となった場合に所定の遊技操作を行って所定の遊技条件を成立させることによって特定の利益を得るか、所定の遊技操作を行わないことで所定の遊技条件が成立することを回避させることによって所定の利益状態を発生させるかを時間を掛けて検討することができる。したがって、本特徴によれば、急な判断をせずに上記検討をじっくり行うことができ、遊技の興趣向上をいっそう図ることができる。

10

## 【 8 6 2 1 】

## [ 特徴 b A 1 8 ]

特徴 b A 1 から特徴 b A 1 7 までのいずれか一つに記載の遊技機であって、

前記第2報知態様（変形例6におけるV狙い非推奨報知演出）を報知する報知時間は、前記第1報知態様（変形例6におけるV狙い報知演出）を報知する報知時間よりも長い、ことを特徴とする遊技機。

## 【 8 6 2 2 】

本特徴によれば、第2報知態様（V狙い非推奨報知演出）を報知する報知時間は、第1報知態様（V狙い報知演出）を報知する報知時間よりも長いことから、第2報知態様で所定の報知がなされた場合に、第1報知態様で所定の報知がなされた場合よりも強く所定の報知を遊技者に知らせることができる。このために、遊技者に期待感をいっそう付与することができる、遊技の興趣向上をいっそう図ることができる。

20

## 【 8 6 2 3 】

## [ 特徴 b A 1 9 ]

特徴 b A 1 から特徴 b A 1 8 までのいずれか一つに記載の遊技機であって、

前記特定情報（天井回数カウンタ）は、前記利益発生手段によって前記特定の利益が発生可能な場合（大当たり当選（当たり抽選で小当たりしてV入賞大当たり当選した場合も含む））に、所定の初期状態（天井到達回数に対応した1000の値）に設定されることを特徴とする遊技機。

30

## 【 8 6 2 4 】

本特徴によれば、特定情報（天井回数カウンタ）は、利益発生手段によって特定の利益が発生可能な場合（大当たり当選（当たり抽選で小当たりしてV入賞大当たり当選した場合も含む））に、所定の初期状態（天井到達回数に対応した1000の値）に設定されることから、特定の利益が発生される毎に特定情報は所定の初期状態に設定し直される。このために、利益発生手段によって特定の利益が発生されることが確約された場合に、遊技者は、特定の利益を受けた後に、新たな気持ちで特定情報が所定の初期状態から更新されることを楽しむことができる。このために、遊技の興趣向上をいっそう図ることができる。

40

## 【 8 6 2 5 】

## [ 特徴 b A 2 0 ]

特徴 b A 1 から特徴 b A 1 9 までのいずれか一つに記載の遊技機であって、

前記発射手段を動作させる発射操作が第2の発射態様（右打ち）である場合に遊技球が入球可能であり、前記発射操作が第1の発射態様（左打ち）である場合に遊技球が入球不能である所定入球領域（V入賞口）を備え、

前記所定の遊技条件は、前記所定入球領域に遊技球が入球することである

ことを特徴とする遊技機。

## 【 8 6 2 6 】

本特徴によれば、発射手段を動作させる発射操作が第2の発射態様（右打ち）である場

50



合に遊技球が入球可能であり、発射操作が第１の発射態様（左打ち）である場合に遊技球が入球不能である所定入球領域（Ｖ入賞口）を備え、所定の遊技条件は、所定入球領域に遊技球が入球することであることから、発射操作が第１の発射態様（左打ち）である遊技状態で判定手段によって特定判定結果となった場合に、遊技者は、発射操作を第１の発射態様から第２の発射態様に切り替えることによって所定入球領域に遊技球を入球させることで、所定の遊技条件を成立させることが可能となる。ここで、所定入球領域が、発射手段を動作させる発射操作が第１の発射態様（左打ち）である場合に遊技球が入球可能であり、発射操作が第２の発射態様（右打ち）である場合に遊技球が入球不能である構成を考えてみる。この構成では、発射操作が第１の発射態様（左打ち）である遊技状態で判定手段によって特定判定結果となった場合に、既に第１の発射態様で所定入球領域に向けて遊技球が発射されてしまっているため、高い確率で遊技球は所定入球領域に入球してしまう。このため、遊技者が、第２報知態様を見て所定の遊技条件が成立することを回避させたいと判断した場合に、既に第１の発射態様で遊技球が発射されてしまっているため、所定入球領域へ遊技球が入球することを取り止めることが困難であった。この結果、所定の遊技条件を成立させるか成立させないかの選択を遊技者が行なうことができなかった。これに対して、本特徴によれば、発射操作を第１の発射態様から第２の発射態様に切り替えないと所定入球領域へ遊技球を入球させることができないことから、遊技者は、所定の遊技条件を成立させるには、発射操作を第１の発射態様から第２発射態様に切り替える必要がある。したがって、本特徴によれば、発射操作が第１の発射態様（左打ち）である遊技状態で判定手段によって特定判定結果となった場合に、遊技者は、発射操作を第１の発射態様から第２の発射態様に切り替えるか否かによって、所定の遊技条件を成立させるか成立させないかの選択を行なうことができる。この結果、遊技の興趣向上をいっそう図ることができる。

【 ８ ６ ２ ７ 】

[ 特徴 b A ２ １ ]

特徴 b A １ から特徴 b A ２ ０ までのいずれか一つに記載の遊技機であって、

前記所定の遊技条件は、所定入球領域に所定期間（６秒間）内に遊技球が入球することであり、

前記所定期間内に前記所定入球領域に遊技球が入球しなかった場合に、前記所定の遊技条件は不成立となる

ことを特徴とする遊技機。

【 ８ ６ ２ ８ 】

本特徴によれば、所定の遊技条件は、所定入球領域に所定期間内に遊技球が入球することであり、所定期間内に所定入球領域に遊技球が入球しなかった場合に、所定の遊技条件は不成立となることから、遊技者は、所定の遊技条件を成立させるか成立させないかの判断を少なくとも所定期間内で行なう必要がある。このため、本特徴によれば、遊技者に早期の判断を迫ることになり、遊技のスピーディー化を図ることができる。この結果、遊技の興趣向上をいっそう図ることができる。

【 ８ ６ ２ ９ 】

< 特徴 b B 群 >

特徴 b B 群は、上述した各実施形態、変形例、又はこれらの組み合わせから抽出され、主に第１０実施形態とその変形例から抽出される。

【 ８ ６ ３ ０ 】

[ 特徴 b B １ ]

遊技球を発射可能な発射手段と、

遊技球が流下可能な遊技流域に設けられ、遊技球が入球可能な入球領域と、

前記入球領域に遊技球が入球した場合に、所定の図柄を変動表示する表示手段と、

を備える遊技機であって、

前記変動表示における予め定められた更新条件が成立した場合に（変動表示の確定時間の終了時である場合に）、特定情報（天井回数カウンタ）を更新する更新手段と、

10

20

30

40

50

特定の遊技状態（初期化条件成立時から大当たり当選（当たり抽選で小当たりしてV入賞大当たり当選する場合も含む）までの遊技状態）において前記特定情報が所定の更新状態となった後（天井回数カウンタの値が天井到達回数に対応した値（0）に到達した後）の予め定められたタイミングで所定の利益状態（所定回数の時短付与）を発生させる利益状態発生手段と、

第1報知態様（V狙い報知演出）または前記第1報知態様とは異なる第2報知態様（V狙い非推奨報知演出）で所定の報知（小当たり当選報知）を行なう報知制御手段と、

前記入球領域に遊技球が入球することに基づいて所定の判定（当たり抽選）を実行する判定手段と、

前記判定手段によって特定判定結果（小当たり当選）となった場合に、遊技者による所定の遊技操作に基づいて所定の遊技条件が成立した場合に（遊技者による発射操作によって遊技球がV入賞口に入球した場合に）特定の利益（V入賞大当たりに基づく開閉実行モードH3）を発生させる利益発生手段と、

を備え、

前記報知制御手段は、

前記判定手段によって前記特定判定結果（小当たり当選）となった場合に、前記特定情報が前記所定の更新状態となるよりも所定期間前の所定タイミング（天井回数カウンタの値が天井到達回数である1000回よりも100回前である損益分岐回数に対応した閾値（100）に到達するタイミング）までは前記第1報知態様（V狙い報知演出）で前記所定の報知を行ない、前記所定タイミングよりも後の特定タイミングにおいては報知態様を前記第2報知態様（V狙い非推奨報知演出）に切り替える切替手段を備え、

前記所定タイミングと前記特定タイミングとの間に、第3報知態様（変形例1における損益検討推奨報知演出）で前記所定の報知を行なう期間（変形例1における損益不明区間）を備える

ことを特徴とする遊技機。

#### 【8631】

本特徴によれば、更新手段によって、変動表示における予め定められた更新条件が成立した場合に（変動表示の確定時間の終了時である場合に）、特定情報（天井回数カウンタ）を更新し、利益状態発生手段によって、特定の遊技状態（初期化条件成立時から大当たり当選（当たり抽選で小当たりしてV入賞大当たり当選する場合も含む）までの遊技状態）において、特定情報が所定の更新状態となった後（天井回数カウンタが規定回数に到達した後）の予め定められたタイミングで所定の利益状態（所定回数の時短付与）を発生させる。また、報知制御手段によって、第1報知態様（V狙い報知演出）または第1報知態様とは異なる第2報知態様（V狙い非推奨報知演出）で所定の報知（小当たり当選報知）を行なう。さらに、判定手段によって、入球領域に遊技球が入球することに基づいて所定の判定（当たり抽選）を実行し、利益発生手段によって、判定手段によって特定判定結果（小当たり当選）となった場合に、遊技者による所定の遊技操作に基づいて所定の遊技条件が成立した場合に（遊技者による発射操作によって遊技球がV入賞口に入球した場合に）特定の利益（V入賞大当たりに基づく開閉実行モードH3）を発生させる。さらに、報知制御手段に備えられる切替手段によって、判定手段によって特定判定結果（小当たり当選）となった場合に、特定情報が所定の更新状態となるよりも所定期間前の所定タイミング（天井回数カウンタの値が天井到達回数である1000回よりも100回前である損益分岐回数に対応した閾値（100）に到達するタイミング）までは第1報知態様（V狙い報知演出）で所定の報知を行ない、所定タイミングよりも後の特定タイミングにおいては報知態様を第2報知態様（V狙い非推奨報知演出）に切り替える。

#### 【8632】

したがって、本特徴によれば、判定手段によって特定判定結果（小当たり当選）となった場合に、特定情報が所定の更新状態となるよりも所定期間前の所定タイミング（天井回数カウンタが天井到達値となるよりも所定期間前である損益分岐回数に到達するタイミング）までは第1報知態様（V狙い報知演出）で所定の報知を行ない、所定タイミングより

10

20

30

40

50

も後の特定タイミングにおいては報知態様を第2報知態様（V狙い非推奨報知演出）に切り替えることから、遊技者は、第1報知態様（V狙い報知演出）で所定の報知がなされるのを見て、所定の遊技操作に基づいて所定の遊技条件を成立させることによって、特定の利益を発生させることができ、一方、第2報知態様（V狙い非推奨報知演出）に所定の報知が切り替えられるのを見て、特定情報が所定の更新状態となり、所定の利益状態を発生させることができるようになることを期待感を抱いて待つことができる。このため、本特徴によれば、判定手段によって特定判定結果となった場合に、所定の報知についての報知態様によって遊技者に不都合を与えることなく、遊技者の期待感を高めることができる。この結果、遊技の興趣向上を図ることができる。

【8633】

10

また、本特徴によれば、所定タイミングと特定タイミングとの間に、第3報知態様（損益検討推奨報知演出）で所定の報知を行なう期間（損益不明区間）を備えることから、第1報知態様から第2報知態様への過渡期を表す報知態様を第3報知態様として、当該第3報知態様で所定の報知を行なうことが可能となる。このために、第3報知態様によって、今後、第2報知態様が出現するのではといった期待感を遊技者に抱かせることができ、この結果、遊技の興趣向上をいっそう図ることができる。

【8634】

<特徴bC群>

特徴bC群は、上述した各実施形態、変形例、又はこれらの組み合わせから抽出され、主に第10実施形態とその変形例から抽出される。

20

【8635】

[特徴bC1]

遊技球を発射可能な発射手段と、

遊技球が流下可能な遊技流域に設けられ、遊技球が入球可能な入球領域と、

前記入球領域に遊技球が入球した場合に、所定の図柄を変動表示する表示手段と、  
を備える遊技機であって、

前記変動表示における予め定められた更新条件が成立した場合に（変動表示の確定時間の終了時である場合に）、特定情報（天井回数カウンタ）を更新する更新手段と、

特定の遊技状態（初期化条件成立時から大当たり当選（当たり抽選で小当たりしてV入賞大当たり当選する場合も含む）までの遊技状態）において前記特定情報が所定の更新状態となった後（天井回数カウンタの値が天井到達回数に対応した値（0）に到達した後）の予め定められたタイミングで所定の利益状態（所定回数の時短付与）を発生させる利益状態発生手段と、

30

第1報知態様（V狙い報知演出）または前記第1報知態様とは異なる第2報知態様（V狙い非推奨報知演出）で所定の報知（小当たり当選報知）を行なう報知制御手段と、

前記入球領域に遊技球が入球することに基づいて所定の判定（当たり抽選）を実行する判定手段と、

前記判定手段によって特定判定結果（小当たり当選）となった場合に、遊技者による所定の遊技操作に基づいて所定の遊技条件が成立した場合に（遊技者による発射操作によって遊技球がV入賞口に入球した場合に）特定の利益（V入賞大当たりに基づく開閉実行モードH3）を発生させる利益発生手段と、

40

を備え、

前記報知制御手段は、

前記判定手段によって前記特定判定結果（小当たり当選）となった場合に、前記特定情報が前記所定の更新状態となるよりも所定期間前の所定タイミング（天井回数カウンタの値が天井到達回数である1000回よりも100回前である損益分岐回数に対応した閾値（100）に到達するタイミング）までは前記第1報知態様（V狙い報知演出）で前記所定の報知を行ない、前記所定タイミングよりも後の特定タイミングにおいては報知態様を前記第2報知態様（V狙い非推奨報知演出）に切り替える切替手段を備え、

前記所定タイミングと前記特定タイミングとの間に、第3報知態様（変形例1における

50

損益検討推奨報知演出)で前記所定の報知を行なう期間(変形例1における損益不明区間)を備え、

前記第3報知態様は、前記第1報知態様(V狙い報知演出)と前記第2報知態様(V狙い非推奨報知演出)とを表示する態様を含む

ことを特徴とする遊技機。

#### 【8636】

本特徴によれば、更新手段によって、変動表示における予め定められた更新条件が成立した場合に(変動表示の確定時間の終了時である場合に)、特定情報(天井回数カウンタ)を更新し、利益状態発生手段によって、特定の遊技状態(初期化条件成立時から大当たり当選(当たり抽選で小当たりしてV入賞大当たり当選する場合も含む)までの遊技状態)において、特定情報が所定の更新状態となった後(天井回数カウンタが規定回数に到達した後)の予め定められたタイミングで所定の利益状態(所定回数の時短付与)を発生させる。また、報知制御手段によって、第1報知態様(V狙い報知演出)または第1報知態様とは異なる第2報知態様(V狙い非推奨報知演出)で所定の報知(小当たり当選報知)を行なう。さらに、判定手段によって、入球領域に遊技球が入球することに基づいて所定の判定(当たり抽選)を実行し、利益発生手段によって、判定手段によって特定判定結果(小当たり当選)となった場合に、遊技者による所定の遊技操作に基づいて所定の遊技条件が成立した場合に(遊技者による発射操作によって遊技球がV入賞口に入球した場合に)特定の利益(V入賞大当たりに基づく開閉実行モードH3)を発生させる。さらに、報知制御手段に備えられる切替手段によって、判定手段によって特定判定結果(小当たり当選)となった場合に、特定情報が所定の更新状態となるよりも所定期間前の所定タイミング(天井回数カウンタの値が天井到達回数である1000回よりも100回前である損益分岐回数に対応した閾値(100)に到達するタイミング)までは第1報知態様(V狙い報知演出)で所定の報知を行ない、所定タイミングよりも後の特定タイミングにおいては報知態様を第2報知態様(V狙い非推奨報知演出)に切り替える。

#### 【8637】

したがって、本特徴によれば、判定手段によって特定判定結果(小当たり当選)となった場合に、特定情報が所定の更新状態となるよりも所定期間前の所定タイミング(天井回数カウンタが天井到達値となるよりも所定期間前である損益分岐回数に到達するタイミング)までは第1報知態様(V狙い報知演出)で所定の報知を行ない、所定タイミングよりも後の特定タイミングにおいては報知態様を第2報知態様(V狙い非推奨報知演出)に切り替えることから、遊技者は、第1報知態様(V狙い報知演出)で所定の報知がなされるのを見て、所定の遊技操作に基づいて所定の遊技条件を成立させることによって、特定の利益を発生させることができ、一方、第2報知態様(V狙い非推奨報知演出)に所定の報知が切り替えられるのを見て、特定情報が所定の更新状態となり、所定の利益状態を発生させることができるようになることを期待感を抱いて待つことができる。このため、本特徴によれば、判定手段によって特定判定結果となった場合に、所定の報知についての報知態様によって遊技者に不都合を与えることなく、遊技者の期待感を高めることができる。この結果、遊技の興趣向上を図ることができる。

#### 【8638】

また、本特徴によれば、所定タイミングと特定タイミングとの間に、第3報知態様(損益検討推奨報知演出)で所定の報知を行なう期間(損益不明区間)を備え、第3報知態様(損益検討推奨報知演出)は、第1報知態様(V狙い報知演出)と第2報知態様(V狙い非推奨報知演出)とを表示する態様を含むことから、第3報知態様によって、第1報知態様と第2報知態様とのどちらに確定するのかといったドキドキ感を遊技者に抱かせることができ、この結果、遊技の興趣向上をいっそう図ることができる。

#### 【8639】

<特徴bD群>

特徴bD群は、上述した各実施形態、変形例、又はこれらの組み合わせから抽出され、主に第10実施形態とその変形例から抽出される。

10

20

30

40

50

## 【 8 6 4 0 】

## [ 特徴 b D 1 ]

遊技球を発射可能な発射手段と、

遊技球が流下可能な遊技流域に設けられ、遊技球が入球可能な入球領域と、

前記入球領域に遊技球が入球した場合に、所定の図柄を変動表示する表示手段と、

を備える遊技機であって、

前記変動表示における予め定められた更新条件が成立した場合に（変動表示の確定時間の終了時である場合に）、特定情報（天井回数カウンタ）を更新する更新手段と、

特定の遊技状態（初期化条件成立時から大当たり当選（当たり抽選で小当たりしてV入賞大当たり当選する場合も含む）までの遊技状態）において前記特定情報が所定の更新状態となった後（天井回数カウンタの値が天井到達回数に対応した値（0）に到達した後）の予め定められたタイミングで所定の利益状態（所定回数の時短付与）を発生させる利益状態発生手段と、

第1報知態様（V狙い報知演出）または前記第1報知態様とは異なる第2報知態様（V狙い非推奨報知演出）で所定の報知（小当たり当選報知）を行なう報知制御手段と、

前記入球領域に遊技球が入球することに基づいて所定の判定（当たり抽選）を実行する判定手段と、

前記判定手段によって特定判定結果（小当たり当選）となった場合に、遊技者による所定の遊技操作に基づいて所定の遊技条件が成立した場合に（遊技者による発射操作によって遊技球がV入賞口に入球した場合に）特定の利益（V入賞大当たりに基づく開閉実行モードH3）を発生させる利益発生手段と、

を備え、

前記報知制御手段は、

前記判定手段によって前記特定判定結果（小当たり当選）となった場合に、前記特定情報が前記所定の更新状態となるよりも所定期間前の所定タイミング（天井回数カウンタの値が天井到達回数である1000回よりも100回前である損益分岐回数に対応した閾値（100）に到達するタイミング）までは前記第1報知態様（V狙い報知演出）で前記所定の報知を行ない、前記所定タイミングよりも後の特定タイミングにおいては報知態様を前記第2報知態様（V狙い非推奨報知演出）に切り替える切替手段を備え、

前記所定タイミングと前記特定タイミングとの間に、第3報知態様（変形例1における損益検討推奨報知演出）で前記所定の報知を行なう期間（変形例1における損益不明区間）を備え、

前記第3報知態様は、前記第1報知態様（V狙い報知演出）と前記第2報知態様（V狙い非推奨報知演出）とを繰り返す態様を含む

ことを特徴とする遊技機。

## 【 8 6 4 1 】

本特徴によれば、更新手段によって、変動表示における予め定められた更新条件が成立した場合に（変動表示の確定時間の終了時である場合に）、特定情報（天井回数カウンタ）を更新し、利益状態発生手段によって、特定の遊技状態（初期化条件成立時から大当たり当選（当たり抽選で小当たりしてV入賞大当たり当選する場合も含む）までの遊技状態）において、特定情報が所定の更新状態となった後（天井回数カウンタが規定回数に到達した後）の予め定められたタイミングで所定の利益状態（所定回数の時短付与）を発生させる。また、報知制御手段によって、第1報知態様（V狙い報知演出）または第1報知態様とは異なる第2報知態様（V狙い非推奨報知演出）で所定の報知（小当たり当選報知）を行なう。さらに、判定手段によって、入球領域に遊技球が入球することに基づいて所定の判定（当たり抽選）を実行し、利益発生手段によって、判定手段によって特定判定結果（小当たり当選）となった場合に、遊技者による所定の遊技操作に基づいて所定の遊技条件が成立した場合に（遊技者による発射操作によって遊技球がV入賞口に入球した場合に）特定の利益（V入賞大当たりに基づく開閉実行モードH3）を発生させる。さらに、報知制御手段に備えられる切替手段によって、判定手段によって特定判定結果（小当たり当

10

20

30

40

50

選)となった場合に、特定情報が所定の更新状態となるよりも所定期間前の所定タイミング(天井回数カウンタの値が天井到達回数である1000回よりも100回前である損益分岐回数に対応した閾値(100)に到達するタイミング)までは第1報知態様(V狙い報知演出)で所定の報知を行ない、所定タイミングよりも後の特定タイミングにおいては報知態様を第2報知態様(V狙い非推奨報知演出)に切り替える。

【8642】

したがって、本特徴によれば、判定手段によって特定判定結果(小当たり当選)となった場合に、特定情報が所定の更新状態となるよりも所定期間前の所定タイミング(天井回数カウンタが天井到達値となるよりも所定期間前である損益分岐回数に到達するタイミング)までは第1報知態様(V狙い報知演出)で所定の報知を行ない、所定タイミングよりも後の特定タイミングにおいては報知態様を第2報知態様(V狙い非推奨報知演出)に切り替えることから、遊技者は、第1報知態様(V狙い報知演出)で所定の報知がなされるのを見て、所定の遊技操作に基づいて所定の遊技条件を成立させることによって、特定の利益を発生させることができ、一方、第2報知態様(V狙い非推奨報知演出)に所定の報知が切り替えられるのを見て、特定情報が所定の更新状態となり、所定の利益状態を発生させることができるようになることを期待感を抱いて待つことができる。このため、本特徴によれば、判定手段によって特定判定結果となった場合に、所定の報知についての報知態様によって遊技者に不都合を与えることなく、遊技者の期待感を高めることができる。この結果、遊技の興趣向上を図ることができる。

【8643】

また、本特徴によれば、所定タイミングと特定タイミングとの間に、第3報知態様(損益検討推奨報知演出)で所定の報知を行なう期間(損益不明区間)を備え、第3報知態様(損益検討推奨報知演出)は、第1報知態様(V狙い報知演出)と第2報知態様(V狙い非推奨報知演出)とを繰り返す態様を含むことから、第3報知態様によって、第1報知態様と第2報知態様とのどちらに確定するのかといったドキドキ感を遊技者に抱かせることができ、この結果、遊技の興趣向上をいっそう図ることができる。

【8644】

<特徴bE群>

特徴bE群は、上述した各実施形態、変形例、又はこれらの組み合わせから抽出され、主に第10実施形態とその変形例から抽出される。

【8645】

[特徴bE1]

遊技球を発射可能な発射手段と、

遊技球が流下可能な遊技流域に設けられ、遊技球が入球可能な入球領域と、

前記入球領域に遊技球が入球した場合に、所定の図柄を変動表示する表示手段と、

を備える遊技機であって、

前記変動表示における予め定められた更新条件が成立した場合に(変動表示の確定時間の終了時である場合に)、特定情報(天井回数カウンタ)を更新する更新手段と、

特定の遊技状態(初期化条件成立時から大当たり当選(当たり抽選で小当たりしてV入賞大当たり当選する場合も含む)までの遊技状態)において前記特定情報が所定の更新状態となった後(天井回数カウンタの値が天井到達回数に対応した値(0)に到達した後)の予め定められたタイミングで所定の利益状態(所定回数の時短付与)を発生させる利益状態発生手段と、

第1報知態様(V狙い報知演出)または前記第1報知態様とは異なる第2報知態様(V狙い非推奨報知演出)で所定の報知(小当たり当選報知)を行なう報知制御手段と、

前記入球領域に遊技球が入球することに基づいて所定の判定(当たり抽選)を実行する判定手段と、

前記判定手段によって特定判定結果(小当たり当選)となった場合に、遊技者による所定の遊技操作に基づいて所定の遊技条件が成立した場合に(遊技者による発射操作によって遊技球がV入賞口に入球した場合に)特定の利益(V入賞大当たりに基づく開閉実行モ

10

20

30

40

50

ード H 3 ) を発生させる利益発生手段と、  
を備え、  
前記報知制御手段は、

前記判定手段によって前記特定判定結果（小当たり当選）となった場合に、前記特定情報が前記所定の更新状態となるよりも所定期間前の所定タイミング（天井回数カウンタの値が天井到達回数である 1 0 0 0 回よりも 1 0 0 回前である損益分岐回数に対応した閾値（1 0 0）に到達するタイミング）までは前記第 1 報知態様（V 狙い報知演出）で前記所定の報知を行ない、前記所定タイミングよりも後の特定タイミングにおいては報知態様を前記第 2 報知態様（V 狙い非推奨報知演出）に切り替える切替手段を備え、

前記所定タイミングと前記特定タイミングとの間に、第 3 報知態様（変形例 1 における損益検討推奨報知演出）で前記所定の報知を行なう期間（変形例 1 における損益不明区間）を備え、

前記第 3 報知態様は、前記第 1 報知態様（V 狙い報知演出）と前記第 2 報知態様（V 狙い非推奨報知演出）とを同時に表示する態様を含む  
ことを特徴とする遊技機。

#### 【 8 6 4 6 】

本特徴によれば、更新手段によって、変動表示における予め定められた更新条件が成立した場合に（変動表示の確定時間の終了時である場合に）、特定情報（天井回数カウンタ）を更新し、利益状態発生手段によって、特定の遊技状態（初期化条件成立時から大当たり当選（当たり抽選で小当たりして V 入賞大当たり当選する場合も含む）までの遊技状態）において、特定情報が所定の更新状態となった後（天井回数カウンタが規定回数に到達した後）の予め定められたタイミングで所定の利益状態（所定回数の時短付与）を発生させる。また、報知制御手段によって、第 1 報知態様（V 狙い報知演出）または第 1 報知態様とは異なる第 2 報知態様（V 狙い非推奨報知演出）で所定の報知（小当たり当選報知）を行なう。さらに、判定手段によって、入球領域に遊技球が入球することに基づいて所定の判定（当たり抽選）を実行し、利益発生手段によって、判定手段によって特定判定結果（小当たり当選）となった場合に、遊技者による所定の遊技操作に基づいて所定の遊技条件が成立した場合に（遊技者による発射操作によって遊技球が V 入賞口に入球した場合に）特定の利益（V 入賞大当たりに基づく開閉実行モード H 3）を発生させる。さらに、報知制御手段に備えられる切替手段によって、判定手段によって特定判定結果（小当たり当選）となった場合に、特定情報が所定の更新状態となるよりも所定期間前の所定タイミング（天井回数カウンタの値が天井到達回数である 1 0 0 0 回よりも 1 0 0 回前である損益分岐回数に対応した閾値（1 0 0）に到達するタイミング）までは第 1 報知態様（V 狙い報知演出）で所定の報知を行ない、所定タイミングよりも後の特定タイミングにおいては報知態様を第 2 報知態様（V 狙い非推奨報知演出）に切り替える。

#### 【 8 6 4 7 】

したがって、本特徴によれば、判定手段によって特定判定結果（小当たり当選）となった場合に、特定情報が所定の更新状態となるよりも所定期間前の所定タイミング（天井回数カウンタが天井到達値となるよりも所定期間前である損益分岐回数に到達するタイミング）までは第 1 報知態様（V 狙い報知演出）で所定の報知を行ない、所定タイミングよりも後の特定タイミングにおいては報知態様を第 2 報知態様（V 狙い非推奨報知演出）に切り替えることから、遊技者は、第 1 報知態様（V 狙い報知演出）で所定の報知がなされるのを見て、所定の遊技操作に基づいて所定の遊技条件を成立させることによって、特定の利益を発生させることができ、一方、第 2 報知態様（V 狙い非推奨報知演出）に所定の報知が切り替えられるのを見て、特定情報が所定の更新状態となり、所定の利益状態を発生させることができるようになることを期待感を抱いて待つことができる。このため、本特徴によれば、判定手段によって特定判定結果となった場合に、所定の報知についての報知態様によって遊技者に不都合を与えることなく、遊技者の期待感を高めることができる。この結果、遊技の興趣向上を図ることができる。

#### 【 8 6 4 8 】

また、本特徴によれば、所定タイミングと特定タイミングとの間に、第３報知態様（損益検討推奨報知演出）で所定の報知を行なう期間（損益不明区間）を備え、第３報知態様は、第１報知態様（Ｖ狙い報知演出）と第２報知態様（Ｖ狙い非推奨報知演出）とを同時に表示する態様を含むことから、第３報知態様によって、第１報知態様と第２報知態様とのどちらに確定するのかといったドキドキ感を遊技者に抱かせることができ、この結果、遊技の興趣向上をいっそう図ることができる。また、本特徴によれば、第３報知態様の報知を行なうための処理を簡素化することができる。

【８６４９】

<特徴ｂＦ群>

特徴ｂＦ群は、上述した各実施形態、変形例、又はこれらの組み合わせから抽出され、主に第１０実施形態とその変形例から抽出される。

【８６５０】

[特徴ｂＦ１]

遊技球を発射可能な発射手段と、

遊技球が流下可能な遊技流域に設けられ、遊技球が入球可能な入球領域と、

前記入球領域に遊技球が入球した場合に、所定の図柄を変動表示する表示手段と、  
を備える遊技機であって、

前記変動表示における予め定められた更新条件が成立した場合に（変動表示の確定時間の終了時である場合に）、特定情報（天井回数カウンタ）を更新する更新手段と、

特定の遊技状態（初期化条件成立時から大当たり当選（当たり抽選で小当たりしてＶ入賞大当たり当選する場合も含む）までの遊技状態）において前記特定情報が所定の更新状態となった後（天井回数カウンタの値が天井到達回数に対応した値（０）に到達した後）の予め定められたタイミングで所定の利益状態（所定回数の時短付与）を発生させる利益状態発生手段と、

第１報知態様（Ｖ狙い報知演出）または前記第１報知態様とは異なる第２報知態様（Ｖ狙い非推奨報知演出）で所定の報知（小当たり当選報知）を行なう報知制御手段と、

前記入球領域に遊技球が入球することに基づいて所定の判定（当たり抽選）を実行する判定手段と、

前記判定手段によって特定判定結果（小当たり当選）となった場合に、遊技者による所定の遊技操作に基づいて所定の遊技条件が成立した場合に（遊技者による発射操作によって遊技球がＶ入賞口に入球した場合に）特定の利益（Ｖ入賞大当たりに基づく開閉実行モードＨ３）を発生させる利益発生手段と、

を備え、

前記報知制御手段は、

前記判定手段によって前記特定判定結果（小当たり当選）となった場合に、前記特定情報が前記所定の更新状態となるよりも所定期間前の所定タイミング（天井回数カウンタの値が天井到達回数である１０００回よりも１００回前である損益分岐回数に対応した閾値（１００）に到達するタイミング）までは前記第１報知態様（Ｖ狙い報知演出）で前記所定の報知を行ない、前記所定タイミングよりも後の特定タイミングにおいては報知態様を前記第２報知態様（Ｖ狙い非推奨報知演出）に切り替える切替手段を備え、

前記判定手段によって前記特定判定結果（小当たり当選）となり、前記第２報知態様（Ｖ狙い非推奨報知演出）で前記所定の報知を行なった場合に、前記所定の遊技条件が成立しなかった場合に前記特定の利益（Ｖ入賞大当たりに基づく開閉実行モードＨ３）を発生させることなく、前記表示手段による新たな変動表示が実行可能である

ことを特徴とする遊技機。

【８６５１】

本特徴によれば、更新手段によって、変動表示における予め定められた更新条件が成立した場合に（変動表示の確定時間の終了時である場合に）、特定情報（天井回数カウンタ）を更新し、利益状態発生手段によって、特定の遊技状態（初期化条件成立時から大当たり当選（当たり抽選で小当たりしてＶ入賞大当たり当選する場合も含む）までの遊技状態

10

20

30

40

50



）において、特定情報が所定の更新状態となった後（天井回数カウンタが規定回数に到達した後）の予め定められたタイミングで所定の利益状態（所定回数の時短付与）を発生させる。また、報知制御手段によって、第１報知態様（Ｖ狙い報知演出）または第１報知態様とは異なる第２報知態様（Ｖ狙い非推奨報知演出）で所定の報知（小当たり当選報知）を行なう。さらに、判定手段によって、入球領域に遊技球が入球することに基づいて所定の判定（当たり抽選）を実行し、利益発生手段によって、判定手段によって特定判定結果（小当たり当選）となった場合に、遊技者による所定の遊技操作に基づいて所定の遊技条件が成立した場合に（遊技者による発射操作によって遊技球がＶ入賞口に入球した場合に）特定の利益（Ｖ入賞大当たりに基づく開閉実行モードＨ３）を発生させる。さらに、報知制御手段に備えられる切替手段によって、判定手段によって特定判定結果（小当たり当選）となった場合に、特定情報が所定の更新状態となるよりも所定期間前の所定タイミング（天井回数カウンタの値が天井到達回数である１０００回よりも１００回前である損益分岐回数に対応した閾値（１００）に到達するタイミング）までは第１報知態様（Ｖ狙い報知演出）で所定の報知を行ない、所定タイミングよりも後の特定タイミングにおいては報知態様を第２報知態様（Ｖ狙い非推奨報知演出）に切り替える。

10

#### 【８６５２】

したがって、本特徴によれば、判定手段によって特定判定結果（小当たり当選）となった場合に、特定情報が所定の更新状態となるよりも所定期間前の所定タイミング（天井回数カウンタが天井到達値となるよりも所定期間前である損益分岐回数に到達するタイミング）までは第１報知態様（Ｖ狙い報知演出）で所定の報知を行ない、所定タイミングよりも後の特定タイミングにおいては報知態様を第２報知態様（Ｖ狙い非推奨報知演出）に切り替えることから、遊技者は、第１報知態様（Ｖ狙い報知演出）で所定の報知がなされるのを見て、所定の遊技操作に基づいて所定の遊技条件を成立させることによって、特定の利益を発生させることができ、一方、第２報知態様（Ｖ狙い非推奨報知演出）に所定の報知が切り替えられるのを見て、特定情報が所定の更新状態となり、所定の利益状態を発生させることができるようになることを期待感を抱いて待つことができる。このため、本特徴によれば、判定手段によって特定判定結果となった場合に、所定の報知についての報知態様によって遊技者に不都合を与えることなく、遊技者の期待感を高めることができる。この結果、遊技の興趣向上を図ることができる。

20

#### 【８６５３】

また、本特徴によれば、判定手段によって特定判定結果（小当たり当選）となり、第２報知態様（Ｖ狙い非推奨報知演出）で所定の報知を行なった場合に、所定の遊技条件が成立しなかった場合に特定の利益（Ｖ入賞大当たりに基づく開閉実行モードＨ３）を発生させることなく、表示手段による新たな変動表示が実行可能であることから、遊技者は所定の遊技操作を行わないことで所定の遊技条件が成立することを回避することができ、これによって特定の利益を発生させることなく新たな変動表示を実行可能となる。このために、更新条件が成立し、特定情報の更新が可能となることから、当該特定情報が所定の更新状態となって、所定の利益状態を発生させることができる。したがって、遊技者は、特定の利益と所定の利益状態のいずれを取るかを、所定の遊技操作を行なうか否かで決めることができる。この結果、遊技の興趣向上をいっそう図ることができる。

30

#### 【８６５４】

##### <特徴ｂＧ群>

特徴ｂＧ群は、上述した各実施形態、変形例、又はこれらの組み合わせから抽出され、主に第１０実施形態とその変形例から抽出される。

#### 【８６５５】

##### [特徴ｂＧ１]

遊技球を発射可能な発射手段と、  
遊技球が流下可能な遊技流域に設けられ、遊技球が入球可能な入球領域と、  
前記入球領域に遊技球が入球した場合に、所定の図柄を変動表示する表示手段と、  
を備える遊技機であって、

40

50

前記変動表示における予め定められた更新条件が成立した場合に（変動表示の確定時間の終了時である場合に）、特定情報（天井回数カウンタ）を更新する更新手段と、

特定の遊技状態（初期化条件成立時から大当たり当選（当たり抽選で小当たりしてV入賞大当たり当選する場合も含む）までの遊技状態）において前記特定情報が所定の更新状態となった後（天井回数カウンタの値が天井到達回数に対応した値（0）に到達した後）の予め定められたタイミングで所定の利益状態（所定回数の時短付与）を発生させる利益状態発生手段と、

第1報知態様（V狙い報知演出）または前記第1報知態様とは異なる第2報知態様（V狙い非推奨報知演出）で所定の報知（小当たり当選報知）を行なう報知制御手段と、

前記入球領域に遊技球が入球することに基づいて所定の判定（当たり抽選）を実行する判定手段と、

前記判定手段によって特定判定結果（小当たり当選）となった場合に、遊技者による所定の遊技操作に基づいて所定の遊技条件が成立した場合に（遊技者による発射操作によって遊技球がV入賞口に入球した場合に）特定の利益（V入賞大当たりに基づく開閉実行モードH3）を発生させる利益発生手段と、

を備え、

前記報知制御手段は、

前記判定手段によって前記特定判定結果（小当たり当選）となった場合に、前記特定情報が前記所定の更新状態となるよりも所定期間前の所定タイミング（天井回数カウンタの値が天井到達回数である1000回よりも100回前である損益分岐回数に対応した閾値（100）に到達するタイミング）までは前記第1報知態様（V狙い報知演出）で前記所定の報知を行ない、前記所定タイミングよりも後の特定タイミングにおいては報知態様を前記第2報知態様（V狙い非推奨報知演出）に切り替える切替手段を備え、

前記遊技機は、

前記所定タイミングと前記特定タイミングとの間の期間（変形例1における損益不明区間）において、前記所定の報知とは異なる特別演出（決戦ステージH4における特別演出、ラッシュステージH7における特別演出）を実行しうる手段を備える

ことを特徴とする遊技機。

#### 【8656】

本特徴によれば、更新手段によって、変動表示における予め定められた更新条件が成立した場合に（変動表示の確定時間の終了時である場合に）、特定情報（天井回数カウンタ）を更新し、利益状態発生手段によって、特定の遊技状態（初期化条件成立時から大当たり当選（当たり抽選で小当たりしてV入賞大当たり当選する場合も含む）までの遊技状態）において、特定情報が所定の更新状態となった後（天井回数カウンタが規定回数に到達した後）の予め定められたタイミングで所定の利益状態（所定回数の時短付与）を発生させる。また、報知制御手段によって、第1報知態様（V狙い報知演出）または第1報知態様とは異なる第2報知態様（V狙い非推奨報知演出）で所定の報知（小当たり当選報知）を行なう。さらに、判定手段によって、入球領域に遊技球が入球することに基づいて所定の判定（当たり抽選）を実行し、利益発生手段によって、判定手段によって特定判定結果（小当たり当選）となった場合に、遊技者による所定の遊技操作に基づいて所定の遊技条件が成立した場合に（遊技者による発射操作によって遊技球がV入賞口に入球した場合に）特定の利益（V入賞大当たりに基づく開閉実行モードH3）を発生させる。さらに、報知制御手段に備えられる切替手段によって、判定手段によって特定判定結果（小当たり当選）となった場合に、特定情報が所定の更新状態となるよりも所定期間前の所定タイミング（天井回数カウンタの値が天井到達回数である1000回よりも100回前である損益分岐回数に対応した閾値（100）に到達するタイミング）までは第1報知態様（V狙い報知演出）で所定の報知を行ない、所定タイミングよりも後の特定タイミングにおいては報知態様を第2報知態様（V狙い非推奨報知演出）に切り替える。

#### 【8657】

したがって、本特徴によれば、判定手段によって特定判定結果（小当たり当選）となっ

10

20

30

40

50

た場合に、特定情報が所定の更新状態となるよりも所定期間前の所定タイミング（天井回数カウンタが天井到達値となるよりも所定期間前である損益分岐回数に到達するタイミング）までは第１報知態様（Ｖ狙い報知演出）で所定の報知を行ない、所定タイミングよりも後の特定タイミングにおいては報知態様を第２報知態様（Ｖ狙い非推奨報知演出）に切り替えることから、遊技者は、第１報知態様（Ｖ狙い報知演出）で所定の報知がなされるのを見て、所定の遊技操作に基づいて所定の遊技条件を成立させることによって、特定の利益を発生させることができ、一方、第２報知態様（Ｖ狙い非推奨報知演出）に所定の報知が切り替えられるのを見て、特定情報が所定の更新状態となり、所定の利益状態を発生させることができるようになることを期待感を抱いて待つことができる。このため、本特徴によれば、判定手段によって特定判定結果となった場合に、所定の報知についての報知態様によって遊技者に不都合を与えることなく、遊技者の期待感を高めることができる。この結果、遊技の興趣向上を図ることができる。

10

#### 【８６５８】

また、本特徴によれば、所定タイミングと特定タイミングとの間の期間（損益不明区間）において、所定の報知とは異なる特別演出（決戦ステージＨ４における特別演出、ラッシュステージＨ７における特別演出）を実行しうる手段を備えることから、この特別演出によって、遊技者にとって有利性が高い状態に突入し得るであろうとの期待感を遊技者に抱かせることができる。このために、遊技の興趣向上をいっそう図ることができる。

#### 【８６５９】

<特徴ｂＨ群>

20

特徴ｂＨ群は、上述した各実施形態、変形例、又はこれらの組み合わせから抽出され、主に第１０実施形態とその変形例から抽出される。

#### 【８６６０】

[特徴ｂＨ１]

遊技球を発射可能な発射手段と、

遊技球が流下可能な遊技流域に設けられ、遊技球が入球可能な入球領域と、

前記入球領域に遊技球が入球した場合に、所定の図柄を変動表示する表示手段と、

を備える遊技機であって、

前記変動表示における予め定められた更新条件が成立した場合に（変動表示の確定時間の終了時である場合に）、特定情報（天井回数カウンタ）を更新する更新手段と、

30

特定の遊技状態（初期化条件成立時から大当たり当選（当たり抽選で小当たりしてＶ入賞大当たり当選する場合も含む）までの遊技状態）において前記特定情報が所定の更新状態となった後（天井回数カウンタの値が天井到達回数に対応した値（０）に到達した後）の予め定められたタイミングで所定の利益状態（所定回数の時短付与）を発生させる利益状態発生手段と、

第１報知態様（Ｖ狙い報知演出）または前記第１報知態様とは異なる第２報知態様（Ｖ狙い非推奨報知演出）で所定の報知（小当たり当選報知）を行なう報知制御手段と、

前記入球領域に遊技球が入球することに基づいて所定の判定（当たり抽選）を実行する判定手段と、

前記判定手段によって特定判定結果（小当たり当選）となった場合に、遊技者による所定の遊技操作に基づいて所定の遊技条件が成立した場合に（遊技者による発射操作によって遊技球がＶ入賞口に入球した場合に）特定の利益（Ｖ入賞大当たりに基づく開閉実行モードＨ３）を発生させる利益発生手段と、

40

を備え、

前記報知制御手段は、

前記判定手段によって前記特定判定結果（小当たり当選）となった場合に、前記特定情報が前記所定の更新状態となるよりも所定期間前の所定タイミング（天井回数カウンタの値が天井到達回数である１０００回よりも１００回前である損益分岐回数に対応した閾値（１００）に到達するタイミング）までは前記第１報知態様（Ｖ狙い報知演出）で前記所定の報知を行ない、前記所定タイミングよりも後の特定タイミングにおいては報知態様を

50

前記第2報知態様（V狙い非推奨報知演出）に切り替える切替手段を備え、

前記特定タイミングにおいて前記報知態様が前記第2報知態様に切り替わった後には、少なくとも前記利益発生手段によって前記特定の利益が発生するまで、前記報知態様が前記第1報知態様に切り替わることがない

ことを特徴とする遊技機。

【8661】

本特徴によれば、更新手段によって、変動表示における予め定められた更新条件が成立した場合に（変動表示の確定時間の終了時である場合に）、特定情報（天井回数カウンタ）を更新し、利益状態発生手段によって、特定の遊技状態（初期化条件成立時から大当たり当選（当たり抽選で小当たりしてV入賞大当たり当選する場合も含む）までの遊技状態）において、特定情報が所定の更新状態となった後（天井回数カウンタが規定回数に到達した後）の予め定められたタイミングで所定の利益状態（所定回数の時短付与）を発生させる。また、報知制御手段によって、第1報知態様（V狙い報知演出）または第1報知態様とは異なる第2報知態様（V狙い非推奨報知演出）で所定の報知（小当たり当選報知）を行なう。さらに、判定手段によって、入球領域に遊技球が入球することに基づいて所定の判定（当たり抽選）を実行し、利益発生手段によって、判定手段によって特定判定結果（小当たり当選）となった場合に、遊技者による所定の遊技操作に基づいて所定の遊技条件が成立した場合に（遊技者による発射操作によって遊技球がV入賞口に入球した場合に）特定の利益（V入賞大当たりに基づく開閉実行モードH3）を発生させる。さらに、報知制御手段に備えられる切替手段によって、判定手段によって特定判定結果（小当たり当選）となった場合に、特定情報が所定の更新状態となるよりも所定期間前の所定タイミング（天井回数カウンタの値が天井到達回数である1000回よりも100回前である損益分岐回数に対応した閾値（100）に到達するタイミング）までは第1報知態様（V狙い報知演出）で所定の報知を行ない、所定タイミングよりも後の特定タイミングにおいては報知態様を第2報知態様（V狙い非推奨報知演出）に切り替える。

【8662】

したがって、本特徴によれば、判定手段によって特定判定結果（小当たり当選）となった場合に、特定情報が所定の更新状態となるよりも所定期間前の所定タイミング（天井回数カウンタが天井到達値となるよりも所定期間前である損益分岐回数に到達するタイミング）までは第1報知態様（V狙い報知演出）で所定の報知を行ない、所定タイミングよりも後の特定タイミングにおいては報知態様を第2報知態様（V狙い非推奨報知演出）に切り替えることから、遊技者は、第1報知態様（V狙い報知演出）で所定の報知がなされるのを見て、所定の遊技操作に基づいて所定の遊技条件を成立させることによって、特定の利益を発生させることができ、一方、第2報知態様（V狙い非推奨報知演出）に所定の報知が切り替えられるのを見て、特定情報が所定の更新状態となり、所定の利益状態を発生させることができるようになることを期待感を抱いて待つことができる。このため、本特徴によれば、判定手段によって特定判定結果となった場合に、所定の報知についての報知態様によって遊技者に不都合を与えることなく、遊技者の期待感を高めることができる。この結果、遊技の興趣向上を図ることができる。

【8663】

また、本特徴によれば、特定タイミングにおいて報知態様が第2報知態様に切り替わった後には、利益発生手段によって特定の利益が発生するまで、報知態様が第1報知態様に切り替わることがないことから、第2報知態様に対する信頼性を向上させることができる。このために、遊技の興趣向上をいっそう図ることができる。

【8664】

<特徴bI群>

特徴bI群は、上述した各実施形態、変形例、又はこれらの組み合わせから抽出され、主に第10実施形態とその変形例から抽出される。

【8665】

[特徴bI1]

10

20

30

40

50

遊技球を発射可能な発射手段と、

遊技球が流下可能な遊技流域に設けられ、遊技球が入球可能な入球領域と、

前記入球領域に遊技球が入球した場合に、所定の図柄を変動表示する表示手段と、  
を備える遊技機であって、

前記変動表示における予め定められた更新条件が成立した場合に（変動表示の確定時間の終了時である場合に）、特定情報（天井回数カウンタ）を更新する更新手段と、

特定の遊技状態（初期化条件成立時から大当たり当選（当たり抽選で小当たりしてV入賞大当たり当選する場合も含む）までの遊技状態）において前記特定情報が所定の更新状態となった後（天井回数カウンタの値が天井到達回数に対応した値（0）に到達した後）の予め定められたタイミングで所定の利益状態（所定回数の時短付与）を発生させる利益状態発生手段と、

10

第1報知態様（V狙い報知演出）または前記第1報知態様とは異なる第2報知態様（V狙い非推奨報知演出）で所定の報知（小当たり当選報知）を行なう報知制御手段と、

前記入球領域に遊技球が入球することに基づいて所定の判定（当たり抽選）を実行する判定手段と、

前記判定手段によって特定判定結果（小当たり当選）となった場合に、遊技者による所定の遊技操作に基づいて所定の遊技条件が成立した場合に（遊技者による発射操作によって遊技球がV入賞口に入球した場合に）特定の利益（V入賞大当たりに基づく開閉実行モードH3）を発生させる利益発生手段と、

を備え、

20

前記報知制御手段は、

前記判定手段によって前記特定判定結果（小当たり当選）となった場合に、前記特定情報が前記所定の更新状態となるよりも所定期間前の所定タイミング（天井回数カウンタの値が天井到達回数である1000回よりも100回前である損益分岐回数に対応した閾値（100）に到達するタイミング）までは前記第1報知態様（V狙い報知演出）で前記所定の報知を行ない、前記所定タイミングよりも後の特定タイミングにおいては報知態様を前記第2報知態様（V狙い非推奨報知演出）に切り替える切替手段を備え、

前記遊技機は、

前記特定情報が前記所定の更新状態となるまでに要する更新回数の候補となり得る複数の候補更新回数（変形例2における候補天井到達回数）を記憶する手段と、

30

所定の抽選を行ない、当該所定の抽選の抽選結果に基づいて、前記複数の候補更新回数の中から一の候補更新回数を特定し、当該特定した候補更新回数を前記更新回数として設定する手段と、

を備えることを特徴とする遊技機。

【8666】

本特徴によれば、更新手段によって、変動表示における予め定められた更新条件が成立した場合に（変動表示の確定時間の終了時である場合に）、特定情報（天井回数カウンタ）を更新し、利益状態発生手段によって、特定の遊技状態（初期化条件成立時から大当たり当選（当たり抽選で小当たりしてV入賞大当たり当選する場合も含む）までの遊技状態）において、特定情報が所定の更新状態となった後（天井回数カウンタが規定回数に到達した後）の予め定められたタイミングで所定の利益状態（所定回数の時短付与）を発生させる。また、報知制御手段によって、第1報知態様（V狙い報知演出）または第1報知態様とは異なる第2報知態様（V狙い非推奨報知演出）で所定の報知（小当たり当選報知）を行なう。さらに、判定手段によって、入球領域に遊技球が入球することに基づいて所定の判定（当たり抽選）を実行し、利益発生手段によって、判定手段によって特定判定結果（小当たり当選）となった場合に、遊技者による所定の遊技操作に基づいて所定の遊技条件が成立した場合に（遊技者による発射操作によって遊技球がV入賞口に入球した場合に）特定の利益（V入賞大当たりに基づく開閉実行モードH3）を発生させる。さらに、報知制御手段に備えられる切替手段によって、判定手段によって特定判定結果（小当たり当選）となった場合に、特定情報が所定の更新状態となるよりも所定期間前の所定タイミン

40

50

グ（天井回数カウンタの値が天井到達回数である１０００回よりも１００回前である損益分岐回数に対応した閾値（１００）に到達するタイミング）までは第１報知態様（Ｖ狙い報知演出）で所定の報知を行ない、所定タイミングよりも後の特定タイミングにおいては報知態様を第２報知態様（Ｖ狙い非推奨報知演出）に切り替える。

【８６６７】

したがって、本特徴によれば、判定手段によって特定判定結果（小当たり当選）となった場合に、特定情報が所定の更新状態となるよりも所定期間前の所定タイミング（天井回数カウンタが天井到達値となるよりも所定期間前である損益分岐回数に到達するタイミング）までは第１報知態様（Ｖ狙い報知演出）で所定の報知を行ない、所定タイミングよりも後の特定タイミングにおいては報知態様を第２報知態様（Ｖ狙い非推奨報知演出）に切り替えることから、遊技者は、第１報知態様（Ｖ狙い報知演出）で所定の報知がなされるのを見て、所定の遊技操作に基づいて所定の遊技条件を成立させることによって、特定の利益を発生させることができ、一方、第２報知態様（Ｖ狙い非推奨報知演出）に所定の報知が切り替えられるのを見て、特定情報が所定の更新状態となり、所定の利益状態を発生させることができるようになることを期待感を抱いて待つことができる。このため、本特徴によれば、判定手段によって特定判定結果となった場合に、所定の報知についての報知態様によって遊技者に不都合を与えることなく、遊技者の期待感を高めることができる。この結果、遊技の興趣向上を図ることができる。

10

【８６６８】

また、本特徴によれば、特定情報が所定の更新状態となるまでに要する更新回数の候補となり得る複数の候補更新回数を記憶する手段と、所定の抽選を行ない、当該所定の抽選の抽選結果に基づいて、複数の候補更新回数の中から一の候補更新回数を特定し、当該特定した候補更新回数を更新回数として設定する手段とを備えることから、所定の抽選によって更新回数が決められることから、遊技者は、特定情報が所定の更新状態となるまでに要する更新回数を予測することが困難となる。このために、遊技の興趣向上をいっそう図ることができる。

20

【８６６９】

<特徴ｂＪ群>

特徴ｂＪ群は、上述した各実施形態、変形例、又はこれらの組み合わせから抽出され、主に第１０実施形態とその変形例から抽出される。

30

【８６７０】

[特徴ｂＪ１]

遊技球を発射可能な発射手段と、

遊技球が流下可能な遊技流域に設けられ、遊技球が入球可能な入球領域と、

前記入球領域に遊技球が入球した場合に、所定の図柄を変動表示する表示手段と、

を備える遊技機であって、

前記変動表示における予め定められた更新条件が成立した場合に（変動表示の確定時間の終了時である場合に）、特定情報（天井回数カウンタ）を更新する更新手段と、

特定の遊技状態（初期化条件成立時から大当たり当選（当たり抽選で小当たりしてＶ入賞大当たり当選する場合も含む）までの遊技状態）において前記特定情報が所定の更新状態となった後（天井回数カウンタの値が天井到達回数に対応した値（０）に到達した後）の予め定められたタイミングで所定の利益状態（所定回数の時短付与）を発生させる利益状態発生手段と、

40

第１報知態様（Ｖ狙い報知演出）または前記第１報知態様とは異なる第２報知態様（Ｖ狙い非推奨報知演出）で所定の報知（小当たり当選報知）を行なう報知制御手段と、

前記入球領域に遊技球が入球することに基づいて所定の判定（当たり抽選）を実行する判定手段と、

前記判定手段によって特定判定結果（小当たり当選）となった場合に、遊技者による所定の遊技操作に基づいて所定の遊技条件が成立した場合に（遊技者による発射操作によって遊技球がＶ入賞口に入球した場合に）特定の利益（Ｖ入賞大当たりに基づく開閉実行モ

50

ード H 3 ) を発生させる利益発生手段と、  
を備え、  
前記報知制御手段は、

前記判定手段によって前記特定判定結果（小当たり当選）となった場合に、前記特定情報  
報が前記所定の更新状態となるよりも所定期間前の所定タイミング（天井回数カウンタの  
値が天井到達回数である 1 0 0 0 回よりも 1 0 0 回前である損益分岐回数に対応した閾値  
（ 1 0 0 ）に到達するタイミング）までは前記第 1 報知態様（ V 狙い報知演出）で前記所  
定の報知を行ない、前記所定タイミングよりも後の特定タイミングにおいては報知態様を  
前記第 2 報知態様（ V 狙い非推奨報知演出）に切り替える切替手段を備え、

前記所定タイミングと前記特定タイミングとの間に、第 3 報知態様（損益検討推奨報知  
演出）で前記所定の報知を行なう期間（損益不明区間）を備え、

前記第 3 報知態様は、前記第 1 報知態様（ V 狙い報知演出）の一部と前記第 2 報知態様  
（ V 狙い非推奨報知演出）の一部とからなる合成画像（損益検討推奨報知演出）を表示す  
る態様を含む

ことを特徴とする遊技機。

#### 【 8 6 7 1 】

本特徴によれば、更新手段によって、変動表示における予め定められた更新条件が成立  
した場合に（変動表示の確定時間の終了時である場合に）、特定情報（天井回数カウンタ  
）を更新し、利益状態発生手段によって、特定の遊技状態（初期化条件成立時から大当た  
り当選（当たり抽選で小当たりして V 入賞大当たり当選する場合も含む）までの遊技状態  
）において、特定情報が所定の更新状態となった後（天井回数カウンタが規定回数に到達  
した後）の予め定められたタイミングで所定の利益状態（所定回数の時短付与）を発生さ  
せる。また、報知制御手段によって、第 1 報知態様（ V 狙い報知演出）または第 1 報知態  
様とは異なる第 2 報知態様（ V 狙い非推奨報知演出）で所定の報知（小当たり当選報知）  
を行なう。さらに、判定手段によって、入球領域に遊技球が入球することに基づいて所定  
の判定（当たり抽選）を実行し、利益発生手段によって、判定手段によって特定判定結果  
（小当たり当選）となった場合に、遊技者による所定の遊技操作に基づいて所定の遊技条  
件が成立した場合に（遊技者による発射操作によって遊技球が V 入賞口に入球した場合に  
）特定の利益（ V 入賞大当たりに基づく開閉実行モード H 3 ）を発生させる。さらに、報  
知制御手段に備えられる切替手段によって、判定手段によって特定判定結果（小当たり当  
選）となった場合に、特定情報が所定の更新状態となるよりも所定期間前の所定タイミ  
ング（天井回数カウンタの値が天井到達回数である 1 0 0 0 回よりも 1 0 0 回前である損益  
分岐回数に対応した閾値（ 1 0 0 ）に到達するタイミング）までは第 1 報知態様（ V 狙い  
報知演出）で所定の報知を行ない、所定タイミングよりも後の特定タイミングにおいては  
報知態様を第 2 報知態様（ V 狙い非推奨報知演出）に切り替える。

#### 【 8 6 7 2 】

したがって、本特徴によれば、判定手段によって特定判定結果（小当たり当選）となっ  
た場合に、特定情報が所定の更新状態となるよりも所定期間前の所定タイミング（天井回  
数カウンタが天井到達値となるよりも所定期間前である損益分岐回数に到達するタイミ  
ング）までは第 1 報知態様（ V 狙い報知演出）で所定の報知を行ない、所定タイミ  
ングよりも後の特定タイミングにおいては報知態様を第 2 報知態様（ V 狙い非推奨報知演出）に切  
り替えることから、遊技者は、第 1 報知態様（ V 狙い報知演出）で所定の報知がなされる  
のを見て、所定の遊技操作に基づいて所定の遊技条件を成立させることによって、特定の  
利益を発生させることができ、一方、第 2 報知態様（ V 狙い非推奨報知演出）に所定の報  
知が切り替えられるのを見て、特定情報が所定の更新状態となり、所定の利益状態を発生  
させることができるようになることを期待感を抱いて待つことができる。このため、本特  
徴によれば、判定手段によって特定判定結果となった場合に、所定の報知についての報知  
態様によって遊技者に不都合を与えることなく、遊技者の期待感を高めることができる。  
この結果、遊技の興趣向上を図ることができる。

#### 【 8 6 7 3 】

また、本特徴によれば、所定タイミングと特定タイミングとの間に、第3報知態様で所定の報知を行なう期間（損益不明区間）を備え、第3報知態様（損益検討推奨報知演出）は、第1報知態様（V狙い報知演出）の一部と第2報知態様（V狙い非推奨報知演出）の一部とからなる合成画像を表示する態様を含むことから、第3報知態様が第1報知態様と第2報知態様と同種の報知を行なうものであることを遊技者に想起させることができる。このために、第3報知態様によって、第1報知態様と第2報知態様とのどちらに確定するのかといったドキドキ感を遊技者に抱かせることができ、この結果、遊技の興趣向上をいっそう図ることができる。また、本特徴によれば、第3報知態様の報知を行なうための処理を簡素化することができる。

【8674】

<特徴b K群>

特徴b K群は、上述した各実施形態、変形例、又はこれらの組み合わせから抽出され、主に第10実施形態とその変形例から抽出される。

【8675】

[特徴b K1]

遊技球を発射可能な発射手段と、

遊技球が流下可能な遊技流域に設けられ、遊技球が入球可能な入球領域と、

前記入球領域に遊技球が入球した場合に、所定の図柄を変動表示する表示手段と、  
を備える遊技機であって、

前記変動表示における予め定められた更新条件が成立した場合に（変動表示の確定時間の終了時である場合に）、特定情報（天井回数カウンタ）を更新する更新手段と、

特定の遊技状態（初期化条件成立時から大当たり当選（当たり抽選で小当たりしてV入賞大当たり当選する場合も含む）までの遊技状態）において前記特定情報が所定の更新状態となった後（天井回数カウンタの値が天井到達回数に対応した値（0）に到達した後）の予め定められたタイミングで所定の利益状態（所定回数の時短付与）を発生させる利益状態発生手段と、

第1報知態様（V狙い報知演出）または前記第1報知態様とは異なる第2報知態様（V狙い非推奨報知演出）で所定の報知（小当たり当選報知）を行なう報知制御手段と、

前記入球領域に遊技球が入球することに基づいて所定の判定（当たり抽選）を実行する判定手段と、

前記判定手段によって特定判定結果（小当たり当選）となった場合に、遊技者による所定の遊技操作に基づいて所定の遊技条件が成立した場合に（遊技者による発射操作によって遊技球がV入賞口に入球した場合に）特定の利益（V入賞大当たりに基づく開閉実行モードH3）を発生させる利益発生手段と、

を備え、

前記報知制御手段は、

前記判定手段によって前記特定判定結果（小当たり当選）となった場合に、前記特定情報が前記所定の更新状態となるよりも所定期間前の所定タイミング（天井回数カウンタの値が天井到達回数である1000回よりも100回前である損益分岐回数に対応した閾値（100）に到達するタイミング）までは前記第1報知態様（V狙い報知演出）で前記所定の報知を行ない、前記所定タイミングよりも後の特定タイミングにおいては報知態様を前記第2報知態様（V狙い非推奨報知演出）に切り替える切替手段を備え、

前記遊技機は、

前記第1報知態様（変形例3におけるV狙い報知演出）となり得る複数の候補第1報知態様を記憶する手段と、

所定の抽選（変形例3における所定の抽選）を行ない、当該所定の抽選の抽選結果に基づいて前記複数の候補第1報知態様の中から一の候補第1報知態様を特定し、当該特定した候補第1報知態様を前記第1報知態様として設定する手段と、

を備えることを特徴とする遊技機。

【8676】

10

20

30

40

50



本特徴によれば、更新手段によって、変動表示における予め定められた更新条件が成立した場合に（変動表示の確定時間の終了時である場合に）、特定情報（天井回数カウンタ）を更新し、利益状態発生手段によって、特定の遊技状態（初期化条件成立時から大当たり当選（当たり抽選で小当たりしてV入賞大当たり当選する場合も含む）までの遊技状態）において、特定情報が所定の更新状態となった後（天井回数カウンタが規定回数に到達した後）の予め定められたタイミングで所定の利益状態（所定回数の時短付与）を発生させる。また、報知制御手段によって、第1報知態様（V狙い報知演出）または第1報知態様とは異なる第2報知態様（V狙い非推奨報知演出）で所定の報知（小当たり当選報知）を行なう。さらに、判定手段によって、入球領域に遊技球が入球することに基づいて所定の判定（当たり抽選）を実行し、利益発生手段によって、判定手段によって特定判定結果（小当たり当選）となった場合に、遊技者による所定の遊技操作に基づいて所定の遊技条件が成立した場合に（遊技者による発射操作によって遊技球がV入賞口に入球した場合に）特定の利益（V入賞大当たりに基づく開閉実行モードH3）を発生させる。さらに、報知制御手段に備えられる切替手段によって、判定手段によって特定判定結果（小当たり当選）となった場合に、特定情報が所定の更新状態となるよりも所定期間前の所定タイミング（天井回数カウンタの値が天井到達回数である1000回よりも100回前である損益分岐回数に対応した閾値（100）に到達するタイミング）までは第1報知態様（V狙い報知演出）で所定の報知を行ない、所定タイミングよりも後の特定タイミングにおいては報知態様を第2報知態様（V狙い非推奨報知演出）に切り替える。

10

【8677】

20

したがって、本特徴によれば、判定手段によって特定判定結果（小当たり当選）となった場合に、特定情報が所定の更新状態となるよりも所定期間前の所定タイミング（天井回数カウンタが天井到達値となるよりも所定期間前である損益分岐回数に到達するタイミング）までは第1報知態様（V狙い報知演出）で所定の報知を行ない、所定タイミングよりも後の特定タイミングにおいては報知態様を第2報知態様（V狙い非推奨報知演出）に切り替えることから、遊技者は、第1報知態様（V狙い報知演出）で所定の報知がなされるのを見て、所定の遊技操作に基づいて所定の遊技条件を成立させることによって、特定の利益を発生させることができ、一方、第2報知態様（V狙い非推奨報知演出）に所定の報知が切り替えられるのを見て、特定情報が所定の更新状態となり、所定の利益状態を発生させることができるようになることを期待感を抱いて待つことができる。このため、本特徴によれば、判定手段によって特定判定結果となった場合に、所定の報知についての報知態様によって遊技者に不都合を与えることなく、遊技者の期待感を高めることができる。この結果、遊技の興趣向上を図ることができる。

30

【8678】

また、本特徴によれば、第1報知態様（V狙い報知演出）となり得る複数の候補第1報知態様を記憶する手段と、所定の抽選を行ない、当該所定の抽選の抽選結果に基づいて、複数の候補第1報知態様の中から一の候補第1報知態様を特定し、当該特定した候補第1報知態様を第1報知態様として設定する手段と、を備えることから、遊技者に第1報知態様として種々の態様でもって所定の報知を行なうことができる。このために、本特徴によれば、種々の態様を取りうる第1報知態様によって、遊技者に期待感を付与することができる。遊技の興趣向上をいっそう図ることができる。

40

【8679】

<特徴bL群>

特徴bL群は、上述した各実施形態、変形例、又はこれらの組み合わせから抽出され、主に第10実施形態とその変形例から抽出される。

【8680】

[特徴bL1]

遊技球を発射可能な発射手段と、

遊技球が流下可能な遊技流域に設けられ、遊技球が入球可能な入球領域と、

前記入球領域に遊技球が入球した場合に、所定の図柄を変動表示する表示手段と、

50

を備える遊技機であって、

前記変動表示における予め定められた更新条件が成立した場合に（変動表示の確定時間の終了時である場合に）、特定情報（天井回数カウンタ）を更新する更新手段と、

特定の遊技状態（初期化条件成立時から大当たり当選（当たり抽選で小当たりしてV入賞大当たり当選する場合も含む）までの遊技状態）において前記特定情報が所定の更新状態となった後（天井回数カウンタの値が天井到達回数に対応した値（0）に到達した後）の予め定められたタイミングで所定の利益状態（所定回数の時短付与）を発生させる利益状態発生手段と、

第1報知態様（V狙い報知演出）または前記第1報知態様とは異なる第2報知態様（V狙い非推奨報知演出）で所定の報知（小当たり当選報知）を行なう報知制御手段と、

10

前記入球領域に遊技球が入球することに基づいて所定の判定（当たり抽選）を実行する判定手段と、

前記判定手段によって特定判定結果（小当たり当選）となった場合に、遊技者による所定の遊技操作に基づいて所定の遊技条件が成立した場合に（遊技者による発射操作によって遊技球がV入賞口に入球した場合に）特定の利益（V入賞大当たりに基づく開閉実行モードH3）を発生させる利益発生手段と、

を備え、

前記報知制御手段は、

前記判定手段によって前記特定判定結果（小当たり当選）となった場合に、前記特定情報が前記所定の更新状態となるよりも所定期間前の所定タイミング（天井回数カウンタの値が天井到達回数である1000回よりも100回前である損益分岐回数に対応した閾値（100）に到達するタイミング）までは前記第1報知態様（V狙い報知演出）で前記所定の報知を行ない、前記所定タイミングよりも後の特定タイミングにおいては報知態様を前記第2報知態様（V狙い非推奨報知演出）に切り替える切替手段を備え、

20

前記遊技機は、

前記第2報知態様（変形例4におけるV狙い非推奨報知演出）となり得る複数の候補第2報知態様を記憶する手段と、

所定の抽選（変形例4における所定の抽選）を行ない、当該所定の抽選の抽選結果に基づいて、前記複数の候補第2報知態様の中から一の候補第2報知態様を特定し、当該特定した候補第2報知態様を前記第2報知態様として設定する手段と、

30

を備え、

前記利益状態発生手段は、前記設定された第2報知態様に対応した利益で、前記所定の利益状態を発生させる手段を備える

ことを特徴とする遊技機。

#### 【8681】

本特徴によれば、更新手段によって、変動表示における予め定められた更新条件が成立した場合に（変動表示の確定時間の終了時である場合に）、特定情報（天井回数カウンタ）を更新し、利益状態発生手段によって、特定の遊技状態（初期化条件成立時から大当たり当選（当たり抽選で小当たりしてV入賞大当たり当選する場合も含む）までの遊技状態）において、特定情報が所定の更新状態となった後（天井回数カウンタが規定回数に到達した後）の予め定められたタイミングで所定の利益状態（所定回数の時短付与）を発生させる。また、報知制御手段によって、第1報知態様（V狙い報知演出）または第1報知態様とは異なる第2報知態様（V狙い非推奨報知演出）で所定の報知（小当たり当選報知）を行なう。さらに、判定手段によって、入球領域に遊技球が入球することに基づいて所定の判定（当たり抽選）を実行し、利益発生手段によって、判定手段によって特定判定結果（小当たり当選）となった場合に、遊技者による所定の遊技操作に基づいて所定の遊技条件が成立した場合に（遊技者による発射操作によって遊技球がV入賞口に入球した場合に）特定の利益（V入賞大当たりに基づく開閉実行モードH3）を発生させる。さらに、報知制御手段に備えられる切替手段によって、判定手段によって特定判定結果（小当たり当選）となった場合に、特定情報が所定の更新状態となるよりも所定期間前の所定タイミン

40

50

グ（天井回数カウンタの値が天井到達回数である１０００回よりも１００回前である損益分岐回数に対応した閾値（１００）に到達するタイミング）までは第１報知態様（Ｖ狙い報知演出）で所定の報知を行ない、所定タイミングよりも後の特定タイミングにおいては報知態様を第２報知態様（Ｖ狙い非推奨報知演出）に切り替える。

【８６８２】

したがって、本特徴によれば、判定手段によって特定判定結果（小当たり当選）となった場合に、特定情報が所定の更新状態となるよりも所定期間前の所定タイミング（天井回数カウンタが天井到達値となるよりも所定期間前である損益分岐回数に到達するタイミング）までは第１報知態様（Ｖ狙い報知演出）で所定の報知を行ない、所定タイミングよりも後の特定タイミングにおいては報知態様を第２報知態様（Ｖ狙い非推奨報知演出）に切り替えることから、遊技者は、第１報知態様（Ｖ狙い報知演出）で所定の報知がなされるのを見て、所定の遊技操作に基づいて所定の遊技条件を成立させることによって、特定の利益を発生させることができ、一方、第２報知態様（Ｖ狙い非推奨報知演出）に所定の報知が切り替えられるのを見て、特定情報が所定の更新状態となり、所定の利益状態を発生させることができるようになることを期待感を抱いて待つことができる。このため、本特徴によれば、判定手段によって特定判定結果となった場合に、所定の報知についての報知態様によって遊技者に不都合を与えることなく、遊技者の期待感を高めることができる。この結果、遊技の興趣向上を図ることができる。

10

【８６８３】

また、本特徴によれば、第２報知態様（Ｖ狙い非推奨報知演出）となり得る複数の候補第２報知態様を記憶する手段と、所定の抽選を行ない、当該所定の抽選の抽選結果に基づいて、複数の候補第２報知態様の中から一の候補第２報知態様を特定し、当該特定した候補第２報知態様を第２報知態様として設定する手段と、を備え、利益状態発生手段は、設定された第２報知態様に対応した利益で、所定の利益状態を発生させる手段を備えることから、遊技者に第２報知態様として種々の態様でもって所定の報知を行なうことができ、その上、設定された第２報知態様と所定の利益状態で付与する利益の程度との間に相関を持たせることができる。このために、本特徴によれば、第２報知態様がいずれの態様になるかによって、所定の利益状態で付与する利益の程度を遊技者に推測させることができ、遊技者に期待感を付与することができる。この結果、遊技の興趣向上をいっそう図ることができる。

20

30

【８６８４】

<特徴b M群>

特徴b M群は、上述した各実施形態、変形例、又はこれらの組み合わせから抽出され、主に第１０実施形態とその変形例から抽出される。

【８６８５】

[特徴b M 1]

遊技球を発射可能な発射手段と、

遊技球が流下可能な遊技流域に設けられ、遊技球が入球可能な入球領域と、

前記入球領域に遊技球が入球した場合に、所定の図柄を変動表示する表示手段と、

を備える遊技機であって、

40

前記変動表示における予め定められた更新条件が成立した場合に（変動表示の確定時間の終了時である場合に）、特定情報（天井回数カウンタ）を更新する更新手段と、

特定の遊技状態（初期化条件成立時から大当たり当選（当たり抽選で小当たりしてＶ入賞大当たり当選する場合も含む）までの遊技状態）において前記特定情報が所定の更新状態となった後（天井回数カウンタの値が天井到達回数に対応した値（０）に到達した後）の予め定められたタイミングで所定の利益状態（所定回数の時短付与）を発生させる利益状態発生手段と、

第１報知態様（Ｖ狙い報知演出）または前記第１報知態様とは異なる第２報知態様（Ｖ狙い非推奨報知演出）で所定の報知（小当たり当選報知）を行なう報知制御手段と、

前記入球領域に遊技球が入球することに基づいて所定の判定（当たり抽選）を実行する

50

判定手段と、

前記判定手段によって特定判定結果（小当たり当選）となった場合に、遊技者による所定の遊技操作に基づいて所定の遊技条件が成立した場合に（遊技者による発射操作によって遊技球がV入賞口に入球した場合に）特定の利益（V入賞大当たりに基づく開閉実行モードH3）を発生させる利益発生手段と、

を備え、

前記報知制御手段は、

前記判定手段によって前記特定判定結果（小当たり当選）となった場合に、前記特定情報が前記所定の更新状態となるよりも所定期間前の所定タイミング（天井回数カウンタの値が天井到達回数である1000回よりも100回前である損益分岐回数に対応した閾値（100）に到達するタイミング）までは前記第1報知態様（V狙い報知演出）で前記所定の報知を行ない、前記所定タイミングよりも後の特定タイミングにおいては報知態様を前記第2報知態様（V狙い非推奨報知演出）に切り替える切替手段を備え、

10

前記第2報知態様（変形例5におけるV狙い非推奨報知演出）は、赤色または金色の色調の画像を表示する態様であり、

前記第1報知態様（変形例5におけるV狙い報知演出）は、赤色および金色以外の色調の画像を表示する態様である、

ことを特徴とする遊技機。

#### 【8686】

本特徴によれば、更新手段によって、変動表示における予め定められた更新条件が成立した場合に（変動表示の確定時間の終了時である場合に）、特定情報（天井回数カウンタ）を更新し、利益状態発生手段によって、特定の遊技状態（初期化条件成立時から大当たり当選（当たり抽選で小当たりしてV入賞大当たり当選する場合も含む）までの遊技状態）において、特定情報が所定の更新状態となった後（天井回数カウンタが規定回数に到達した後）の予め定められたタイミングで所定の利益状態（所定回数の時短付与）を発生させる。また、報知制御手段によって、第1報知態様（V狙い報知演出）または第1報知態様とは異なる第2報知態様（V狙い非推奨報知演出）で所定の報知（小当たり当選報知）を行なう。さらに、判定手段によって、入球領域に遊技球が入球することに基づいて所定の判定（当たり抽選）を実行し、利益発生手段によって、判定手段によって特定判定結果（小当たり当選）となった場合に、遊技者による所定の遊技操作に基づいて所定の遊技条件が成立した場合に（遊技者による発射操作によって遊技球がV入賞口に入球した場合に）特定の利益（V入賞大当たりに基づく開閉実行モードH3）を発生させる。さらに、報知制御手段に備えられる切替手段によって、判定手段によって特定判定結果（小当たり当選）となった場合に、特定情報が所定の更新状態となるよりも所定期間前の所定タイミング（天井回数カウンタの値が天井到達回数である1000回よりも100回前である損益分岐回数に対応した閾値（100）に到達するタイミング）までは第1報知態様（V狙い報知演出）で所定の報知を行ない、所定タイミングよりも後の特定タイミングにおいては報知態様を第2報知態様（V狙い非推奨報知演出）に切り替える。

20

30

#### 【8687】

したがって、本特徴によれば、判定手段によって特定判定結果（小当たり当選）となった場合に、特定情報が所定の更新状態となるよりも所定期間前の所定タイミング（天井回数カウンタが天井到達値となるよりも所定期間前である損益分岐回数に到達するタイミング）までは第1報知態様（V狙い報知演出）で所定の報知を行ない、所定タイミングよりも後の特定タイミングにおいては報知態様を第2報知態様（V狙い非推奨報知演出）に切り替えることから、遊技者は、第1報知態様（V狙い報知演出）で所定の報知がなされるのを見て、所定の遊技操作に基づいて所定の遊技条件を成立させることによって、特定の利益を発生させることができ、一方、第2報知態様（V狙い非推奨報知演出）に所定の報知が切り替えられるのを見て、特定情報が所定の更新状態となり、所定の利益状態を発生させることができるようになることを期待感を抱いて待つことができる。このため、本特徴によれば、判定手段によって特定判定結果となった場合に、所定の報知についての報知

40

50

態様によって遊技者に不都合を与えることなく、遊技者の期待感を高めることができる。  
この結果、遊技の興趣向上を図ることができる。

【 8 6 8 8 】

また、本特徴によれば、第 2 報知態様（V 狙い非推奨報知演出）は、赤色または金色の色調の画像を表示する態様であり、第 1 報知態様（V 狙い報知演出）は、赤色および金色以外の色調の画像を表示する態様であることから、第 2 報知態様で所定の報知がなされた場合に、遊技者に熱い（赤色の場合）とかお得（金色の場合）とかといったイメージを持たせることができ、遊技者に期待感を付与することができる。この結果、遊技の興趣向上をいっそう図ることができる。

【 8 6 8 9 】

< 特徴 b N 群 >

特徴 b N 群は、上述した各実施形態、変形例、又はこれらの組み合わせから抽出され、主に第 1 0 実施形態とその変形例から抽出される。

【 8 6 9 0 】

[ 特徴 b N 1 ]

遊技球を発射可能な発射手段と、

遊技球が流下可能な遊技流域に設けられ、遊技球が入球可能な入球領域と、

前記入球領域に遊技球が入球した場合に、所定の図柄を変動表示する表示手段と、  
を備える遊技機であって、

前記変動表示における予め定められた更新条件が成立した場合に（変動表示の確定時間の終了時である場合に）、特定情報（天井回数カウンタ）を更新する更新手段と、

特定の遊技状態（初期化条件成立時から大当たり当選（当たり抽選で小当たりして V 入賞大当たり当選する場合も含む）までの遊技状態）において前記特定情報が所定の更新状態となった後（天井回数カウンタの値が天井到達回数に対応した値（0）に到達した後）の予め定められたタイミングで所定の利益状態（所定回数の時短付与）を発生させる利益状態発生手段と、

第 1 報知態様（V 狙い報知演出）または前記第 1 報知態様とは異なる第 2 報知態様（V 狙い非推奨報知演出）で所定の報知（小当たり当選報知）を行なう報知制御手段と、

前記入球領域に遊技球が入球することに基づいて所定の判定（当たり抽選）を実行する判定手段と、

前記判定手段によって特定判定結果（小当たり当選）となった場合に、遊技者による所定の遊技操作に基づいて所定の遊技条件が成立した場合に（遊技者による発射操作によって遊技球が V 入賞口に入球した場合に）特定の利益（V 入賞大当たりに基づく開閉実行モード H 3）を発生させる利益発生手段と、

を備え、

前記報知制御手段は、

前記判定手段によって前記特定判定結果（小当たり当選）となった場合に、前記特定情報が前記所定の更新状態となるよりも所定期間前の所定タイミング（天井回数カウンタの値が天井到達回数である 1 0 0 0 回よりも 1 0 0 回前である損益分岐回数に対応した閾値（1 0 0）に到達するタイミング）までは前記第 1 報知態様（V 狙い報知演出）で前記所定の報知を行ない、前記所定タイミングよりも後の特定タイミングにおいては報知態様を前記第 2 報知態様（V 狙い非推奨報知演出）に切り替える切替手段を備え、

特典を付与する特典付与状態（ラッシュステージ H 7）への移行率が第 1 の値（突入率が約 5 0 %）である第 1 状態（決戦ステージ H 4）と、

前記特典付与状態への移行率が前記第 1 の値より高い第 2 の値（突入率が約 1 0 0 %）である第 2 状態（天井到達ステージ H 8）と、

を有し、

前記第 1 報知態様（V 狙い報知演出）は前記第 1 状態に移行しうることを示唆する態様であり、

前記第 2 報知態様（V 狙い非推奨報知演出）は前記第 2 状態に移行しうることを示唆す

10

20

30

40

50

る態様である、

ことを特徴とする遊技機。

【 8 6 9 1 】

本特徴によれば、更新手段によって、変動表示における予め定められた更新条件が成立した場合に（変動表示の確定時間の終了時である場合に）、特定情報（天井回数カウンタ）を更新し、利益状態発生手段によって、特定の遊技状態（初期化条件成立時から大当たり当選（当たり抽選で小当たりしてV入賞大当たり当選する場合も含む）までの遊技状態）において、特定情報が所定の更新状態となった後（天井回数カウンタが規定回数に到達した後）の予め定められたタイミングで所定の利益状態（所定回数の時短付与）を発生させる。また、報知制御手段によって、第1報知態様（V狙い報知演出）または第1報知態様とは異なる第2報知態様（V狙い非推奨報知演出）で所定の報知（小当たり当選報知）を行なう。さらに、判定手段によって、入球領域に遊技球が入球することに基づいて所定の判定（当たり抽選）を実行し、利益発生手段によって、判定手段によって特定判定結果（小当たり当選）となった場合に、遊技者による所定の遊技操作に基づいて所定の遊技条件が成立した場合に（遊技者による発射操作によって遊技球がV入賞口に入球した場合に）特定の利益（V入賞大当たりに基づく開閉実行モードH3）を発生させる。さらに、報知制御手段に備えられる切替手段によって、判定手段によって特定判定結果（小当たり当選）となった場合に、特定情報が所定の更新状態となるよりも所定期間前の所定タイミング（天井回数カウンタの値が天井到達回数である1000回よりも100回前である損益分岐回数に対応した閾値（100）に到達するタイミング）までは第1報知態様（V狙い報知演出）で所定の報知を行ない、所定タイミングよりも後の特定タイミングにおいては報知態様を第2報知態様（V狙い非推奨報知演出）に切り替える。

10

20

【 8 6 9 2 】

したがって、本特徴によれば、判定手段によって特定判定結果（小当たり当選）となった場合に、特定情報が所定の更新状態となるよりも所定期間前の所定タイミング（天井回数カウンタが天井到達値となるよりも所定期間前である損益分岐回数に到達するタイミング）までは第1報知態様（V狙い報知演出）で所定の報知を行ない、所定タイミングよりも後の特定タイミングにおいては報知態様を第2報知態様（V狙い非推奨報知演出）に切り替えることから、遊技者は、第1報知態様（V狙い報知演出）で所定の報知がなされるのを見て、所定の遊技操作に基づいて所定の遊技条件を成立させることによって、特定の利益を発生させることができ、一方、第2報知態様（V狙い非推奨報知演出）に所定の報知が切り替えられるのを見て、特定情報が所定の更新状態となり、所定の利益状態を発生させることができるようになることを期待感を抱いて待つことができる。このため、本特徴によれば、判定手段によって特定判定結果となった場合に、所定の報知についての報知態様によって遊技者に不都合を与えることなく、遊技者の期待感を高めることができる。この結果、遊技の興趣向上を図ることができる。

30

【 8 6 9 3 】

また、本特徴によれば、特典を付与する特典付与状態（ラッシュステージH7）への移行率が第1の値（突入率が約50%）である第1状態（決戦ステージH4）と、特典付与状態への移行率が第1の値より高い第2の値（突入率が約100%）である第2状態（天井到達ステージH8）と、を有し、第1報知態様（V狙い報知演出）は第1状態に移行しうることを示唆する態様であり、第2報知態様（V狙い非推奨報知演出）は第2状態に移行しうることを示唆する態様であることから、第2報知態様で所定の報知がなされた場合に、特典付与状態への移行率が高くなると遊技者に推測させることができ、遊技者に期待感を付与することができる。この結果、遊技の興趣向上をいっそう図ることができる。

40

【 8 6 9 4 】

< 特徴b0群 >

特徴b0群は、上述した各実施形態、変形例、又はこれらの組み合わせから抽出され、主に第10実施形態とその変形例から抽出される。

【 8 6 9 5 】

50

## [ 特徴 b O 1 ]

遊技球を発射可能な発射手段と、

遊技球が流下可能な遊技流域に設けられ、遊技球が入球可能な入球領域と、

前記入球領域に遊技球が入球した場合に、所定の図柄を変動表示する表示手段と、

を備える遊技機であって、

前記変動表示における予め定められた更新条件が成立した場合に（変動表示の確定時間の終了時である場合に）、特定情報（天井回数カウンタ）を更新する更新手段と、

特定の遊技状態（初期化条件成立時から大当たり当選（当たり抽選で小当たりしてV入賞大当たり当選する場合も含む）までの遊技状態）において前記特定情報が所定の更新状態となった後（天井回数カウンタの値が天井到達回数に対応した値（0）に到達した後）の予め定められたタイミングで所定の利益状態（所定回数の時短付与）を発生させる利益状態発生手段と、

10

第1報知態様（V狙い報知演出）または前記第1報知態様とは異なる第2報知態様（V狙い非推奨報知演出）で所定の報知（小当たり当選報知）を行なう報知制御手段と、

前記入球領域に遊技球が入球することに基づいて所定の判定（当たり抽選）を実行する判定手段と、

前記判定手段によって特定判定結果（小当たり当選）となった場合に、遊技者による所定の遊技操作に基づいて所定の遊技条件が成立した場合に（遊技者による発射操作によって遊技球がV入賞口に入球した場合に）特定の利益（V入賞大当たりに基づく開閉実行モードH3）を発生させる利益発生手段と、

20

を備え、

前記報知制御手段は、

前記判定手段によって前記特定判定結果（小当たり当選）となった場合に、前記特定情報が前記所定の更新状態となるよりも所定期間前の所定タイミング（天井回数カウンタの値が天井到達回数である1000回よりも100回前である損益分岐回数に対応した閾値（100）に到達するタイミング）までは前記第1報知態様（V狙い報知演出）で前記所定の報知を行ない、前記所定タイミングよりも後の特定タイミングにおいては報知態様を前記第2報知態様（V狙い非推奨報知演出）に切り替える切替手段を備え、

前記所定タイミングと前記特定タイミングとの間に所定の期間を備え、

前記遊技機は、

30

前記所定の期間において、前記発射手段を動作させる発射操作とは異なる特定の操作を行なうことを遊技者に促すための特定の報知を行なう手段（「押しボタンを押せ」の画像を表示する手段）

を備えることを特徴とする遊技機。

## 【 8 6 9 6 】

本特徴によれば、更新手段によって、変動表示における予め定められた更新条件が成立した場合に（変動表示の確定時間の終了時である場合に）、特定情報（天井回数カウンタ）を更新し、利益状態発生手段によって、特定の遊技状態（初期化条件成立時から大当たり当選（当たり抽選で小当たりしてV入賞大当たり当選する場合も含む）までの遊技状態）において、特定情報が所定の更新状態となった後（天井回数カウンタが規定回数に到達した後）の予め定められたタイミングで所定の利益状態（所定回数の時短付与）を発生させる。また、報知制御手段によって、第1報知態様（V狙い報知演出）または第1報知態様とは異なる第2報知態様（V狙い非推奨報知演出）で所定の報知（小当たり当選報知）を行なう。さらに、判定手段によって、入球領域に遊技球が入球することに基づいて所定の判定（当たり抽選）を実行し、利益発生手段によって、判定手段によって特定判定結果（小当たり当選）となった場合に、遊技者による所定の遊技操作に基づいて所定の遊技条件が成立した場合に（遊技者による発射操作によって遊技球がV入賞口に入球した場合に）特定の利益（V入賞大当たりに基づく開閉実行モードH3）を発生させる。さらに、報知制御手段に備えられる切替手段によって、判定手段によって特定判定結果（小当たり当選）となった場合に、特定情報が所定の更新状態となるよりも所定期間前の所定タイミン

40

50

グ（天井回数カウンタの値が天井到達回数である１０００回よりも１００回前である損益分岐回数に対応した閾値（１００）に到達するタイミング）までは第１報知態様（Ｖ狙い報知演出）で所定の報知を行ない、所定タイミングよりも後の特定タイミングにおいては報知態様を第２報知態様（Ｖ狙い非推奨報知演出）に切り替える。

【８６９７】

したがって、本特徴によれば、判定手段によって特定判定結果（小当たり当選）となった場合に、特定情報が所定の更新状態となるよりも所定期間前の所定タイミング（天井回数カウンタが天井到達値となるよりも所定期間前である損益分岐回数に到達するタイミング）までは第１報知態様（Ｖ狙い報知演出）で所定の報知を行ない、所定タイミングよりも後の特定タイミングにおいては報知態様を第２報知態様（Ｖ狙い非推奨報知演出）に切り替えることから、遊技者は、第１報知態様（Ｖ狙い報知演出）で所定の報知がなされるのを見て、所定の遊技操作に基づいて所定の遊技条件を成立させることによって、特定の利益を発生させることができ、一方、第２報知態様（Ｖ狙い非推奨報知演出）に所定の報知が切り替えられるのを見て、特定情報が所定の更新状態となり、所定の利益状態を発生させることができるようになることを期待感を抱いて待つことができる。このため、本特徴によれば、判定手段によって特定判定結果となった場合に、所定の報知についての報知態様によって遊技者に不都合を与えることなく、遊技者の期待感を高めることができる。この結果、遊技の興趣向上を図ることができる。

10

【８６９８】

また、本特徴によれば、所定タイミングと特定タイミングとの間に所定の期間を備え、所定の期間において、発射手段を動作させる発射操作とは異なる特定の操作を行なうことを遊技者に促すための特定の報知を行なう手段を備えることから、遊技者は、特定の報知を受けた場合に、特定の報知に従って特定の遊技操作を行えば、次の報知態様である第２報知態様が出現するのではと考え、第２報知態様の出現に関わる特定情報が所定の更新状態となって所定の利益状態が発生することへの期待感を遊技者に付与することができる。この結果、遊技の興趣向上をいっそう図ることができる。

20

【８６９９】

<特徴ｂＰ群>

特徴ｂＰ群は、上述した各実施形態、変形例、又はこれらの組み合わせから抽出され、主に第１０実施形態とその変形例から抽出される。

30

【８７００】

[特徴ｂＰ１]

遊技球を発射可能な発射手段と、

遊技球が流下可能な遊技流域に設けられ、遊技球が入球可能な入球領域と、

前記入球領域に遊技球が入球した場合に、所定の図柄を変動表示する表示手段と、

を備える遊技機であって、

前記変動表示における予め定められた更新条件が成立した場合に（変動表示の確定時間の終了時である場合に）、特定情報（天井回数カウンタ）を更新する更新手段と、

特定の遊技状態（初期化条件成立時から大当たり当選（当たり抽選で小当たりしてＶ入賞大当たり当選する場合も含む）までの遊技状態）において前記特定情報が所定の更新状態となった後（天井回数カウンタの値が天井到達回数に対応した値（０）に到達した後）の予め定められたタイミングで所定の利益状態（所定回数の時短付与）を発生させる利益状態発生手段と、

40

第１報知態様（Ｖ狙い報知演出）または前記第１報知態様とは異なる第２報知態様（Ｖ狙い非推奨報知演出）で所定の報知（小当たり当選報知）を行なう報知制御手段と、

前記入球領域に遊技球が入球することに基づいて所定の判定（当たり抽選）を実行する判定手段と、

前記判定手段によって特定判定結果（小当たり当選）となった場合に、遊技者による所定の遊技操作に基づいて所定の遊技条件が成立した場合に（遊技者による発射操作によって遊技球がＶ入賞口に入球した場合に）特定の利益（Ｖ入賞大当たりに基づく開閉実行モ

50



ードH3)を発生させる利益発生手段と、  
を備え、

前記報知制御手段は、

前記判定手段によって前記特定判定結果(小当たり当選)となった場合に、前記特定情報が前記所定の更新状態となるよりも所定期間前の所定タイミング(天井回数カウンタの値が天井到達回数である1000回よりも100回前である損益分岐回数に対応した閾値(100)に到達するタイミング)までは前記第1報知態様(V狙い報知演出)で前記所定の報知を行ない、前記所定タイミングよりも後の特定タイミングにおいては報知態様を前記第2報知態様(V狙い非推奨報知演出)に切り替える切替手段を備え、

前記所定の利益状態は、前記発射手段を動作させる発射操作が第2の発射態様(右打ち)である場合に所定の利益の付与が可能であり、前記発射操作が第1の発射態様(左打ち)である場合に前記所定の利益の付与が不可能である状態であり、

前記遊技機は、

前記特定情報が所定の更新状態となった後(天井回数カウンタの値が天井到達回数に対応した値(0)に到達した後)に、前記発射手段を動作させる発射操作を第2の発射態様とすることを遊技者に報知するための第2発射態様報知演出(右打ち報知演出)を行なう手段

を備えることを特徴とする遊技機。

#### 【8701】

本特徴によれば、更新手段によって、変動表示における予め定められた更新条件が成立した場合に(変動表示の確定時間の終了時である場合に)、特定情報(天井回数カウンタ)を更新し、利益状態発生手段によって、特定の遊技状態(初期化条件成立時から大当たり当選(当たり抽選で小当たりしてV入賞大当たり当選する場合も含む)までの遊技状態)において、特定情報が所定の更新状態となった後(天井回数カウンタが規定回数に到達した後)の予め定められたタイミングで所定の利益状態(所定回数の時短付与)を発生させる。また、報知制御手段によって、第1報知態様(V狙い報知演出)または第1報知態様とは異なる第2報知態様(V狙い非推奨報知演出)で所定の報知(小当たり当選報知)を行なう。さらに、判定手段によって、入球領域に遊技球が入球することに基づいて所定の判定(当たり抽選)を実行し、利益発生手段によって、判定手段によって特定判定結果(小当たり当選)となった場合に、遊技者による所定の遊技操作に基づいて所定の遊技条件が成立した場合に(遊技者による発射操作によって遊技球がV入賞口に入球した場合に)特定の利益(V入賞大当たりに基づく開閉実行モードH3)を発生させる。さらに、報知制御手段に備えられる切替手段によって、判定手段によって特定判定結果(小当たり当選)となった場合に、特定情報が所定の更新状態となるよりも所定期間前の所定タイミング(天井回数カウンタの値が天井到達回数である1000回よりも100回前である損益分岐回数に対応した閾値(100)に到達するタイミング)までは第1報知態様(V狙い報知演出)で所定の報知を行ない、所定タイミングよりも後の特定タイミングにおいては報知態様を第2報知態様(V狙い非推奨報知演出)に切り替える。

#### 【8702】

したがって、本特徴によれば、判定手段によって特定判定結果(小当たり当選)となった場合に、特定情報が所定の更新状態となるよりも所定期間前の所定タイミング(天井回数カウンタが天井到達値となるよりも所定期間前である損益分岐回数に到達するタイミング)までは第1報知態様(V狙い報知演出)で所定の報知を行ない、所定タイミングよりも後の特定タイミングにおいては報知態様を第2報知態様(V狙い非推奨報知演出)に切り替えることから、遊技者は、第1報知態様(V狙い報知演出)で所定の報知がなされるのを見て、所定の遊技操作に基づいて所定の遊技条件を成立させることによって、特定の利益を発生させることができ、一方、第2報知態様(V狙い非推奨報知演出)に所定の報知が切り替えられるのを見て、特定情報が所定の更新状態となり、所定の利益状態を発生させることができるようになることを期待感を抱いて待つことができる。このため、本特徴によれば、判定手段によって特定判定結果となった場合に、所定の報知についての報知

10

20

30

40

50

態様によって遊技者に不都合を与えることなく、遊技者の期待感を高めることができる。  
この結果、遊技の興趣向上を図ることができる。

【 8 7 0 3 】

また、本特徴によれば、所定の利益状態は、発射手段を動作させる発射操作が第 2 の発射態様（右打ち）である場合に所定の利益の付与が可能であり、発射操作が第 1 の発射態様（左打ち）である場合に所定の利益の付与が不可能である状態であり、遊技機は、特定情報が所定の更新状態となった後（天井回数カウンタの値が天井到達回数に対応した値（0）に到達した後）に、発射手段を動作させる発射操作を第 2 の発射態様とすることを遊技者に報知するための第 2 発射態様報知演出（右打ち報知演出）を行なう手段を備えることから、遊技者は、第 2 発射態様報知演出に従って第 1 の発射態様にて遊技を行なうことで、所定の利益を受けることができる。

10

【 8 7 0 4 】

< 特徴 b Q 群 >

特徴 b Q 群は、上述した各実施形態、変形例、又はこれらの組み合わせから抽出され、主に第 1 0 実施形態とその変形例から抽出される。

【 8 7 0 5 】

[ 特徴 b Q 1 ]

遊技球を発射可能な発射手段と、  
遊技球が流下可能な遊技流域に設けられ、遊技球が入球可能な入球領域と、  
前記入球領域に遊技球が入球した場合に、所定の図柄を変動表示する表示手段と、  
を備える遊技機であって、  
前記変動表示における予め定められた更新条件が成立した場合に（変動表示の確定時間の終了時である場合に）、特定情報（天井回数カウンタ）を更新する更新手段と、  
特定の遊技状態（初期化条件成立時から大当たり当選（当たり抽選で小当たりして V 入賞大当たり当選する場合も含む）までの遊技状態）において前記特定情報が所定の更新状態となった後（天井回数カウンタの値が天井到達回数に対応した値（0）に到達した後）の予め定められたタイミングで所定の利益状態（所定回数の時短付与）を発生させる利益状態発生手段と、

20

第 1 報知態様（V 狙い報知演出）または前記第 1 報知態様とは異なる第 2 報知態様（V 狙い非推奨報知演出）で所定の報知（小当たり当選報知）を行なう報知制御手段と、

30

前記入球領域に遊技球が入球することに基づいて所定の判定（当たり抽選）を実行する判定手段と、

前記判定手段によって特定判定結果（小当たり当選）となった場合に、遊技者による所定の遊技操作に基づいて所定の遊技条件が成立した場合に（遊技者による発射操作によって遊技球が V 入賞口に入球した場合に）特定の利益（V 入賞大当たりに基づく開閉実行モード H 3）を発生させる利益発生手段と、

を備え、

前記報知制御手段は、

前記判定手段によって前記特定判定結果（小当たり当選）となった場合に、前記特定情報が前記所定の更新状態となるよりも所定期間前の所定タイミング（天井回数カウンタの値が天井到達回数である 1 0 0 0 回よりも 1 0 0 回前である損益分岐回数に対応した閾値（1 0 0）に到達するタイミング）までは前記第 1 報知態様（V 狙い報知演出）で前記所定の報知を行ない、前記所定タイミングよりも後の特定タイミングにおいては報知態様を前記第 2 報知態様（V 狙い非推奨報知演出）に切り替える切替手段を備え、

40

前記遊技機は、

前記所定タイミングと前記特定タイミングとの間において、前記判定手段による判定結果が前記特定判定結果（小当たり当選）ではない場合であっても、第 3 報知態様（変形例 1 における損益検討推奨報知演出）で前記所定の報知を行ない得る手段（変形例 1 における損益不明区間）

を備えることを特徴とする遊技機。

50

## 【 8 7 0 6 】

本特徴によれば、更新手段によって、変動表示における予め定められた更新条件が成立した場合に（変動表示の確定時間の終了時である場合に）、特定情報（天井回数カウンタ）を更新し、利益状態発生手段によって、特定の遊技状態（初期化条件成立時から大当たり当選（当たり抽選で小当たりしてV入賞大当たり当選する場合も含む）までの遊技状態）において、特定情報が所定の更新状態となった後（天井回数カウンタが規定回数に到達した後）の予め定められたタイミングで所定の利益状態（所定回数の時短付与）を発生させる。また、報知制御手段によって、第1報知態様（V狙い報知演出）または第1報知態様とは異なる第2報知態様（V狙い非推奨報知演出）で所定の報知（小当たり当選報知）を行なう。さらに、判定手段によって、入球領域に遊技球が入球することに基づいて所定の判定（当たり抽選）を実行し、利益発生手段によって、判定手段によって特定判定結果（小当たり当選）となった場合に、遊技者による所定の遊技操作に基づいて所定の遊技条件が成立した場合に（遊技者による発射操作によって遊技球がV入賞口に入球した場合に）特定の利益（V入賞大当たりに基づく開閉実行モードH3）を発生させる。さらに、報知制御手段に備えられる切替手段によって、判定手段によって特定判定結果（小当たり当選）となった場合に、特定情報が所定の更新状態となるよりも所定期間前の所定タイミング（天井回数カウンタの値が天井到達回数である1000回よりも100回前である損益分岐回数に対応した閾値（100）に到達するタイミング）までは第1報知態様（V狙い報知演出）で所定の報知を行ない、所定タイミングよりも後の特定タイミングにおいては報知態様を第2報知態様（V狙い非推奨報知演出）に切り替える。

10

20

## 【 8 7 0 7 】

したがって、本特徴によれば、判定手段によって特定判定結果（小当たり当選）となった場合に、特定情報が所定の更新状態となるよりも所定期間前の所定タイミング（天井回数カウンタが天井到達値となるよりも所定期間前である損益分岐回数に到達するタイミング）までは第1報知態様（V狙い報知演出）で所定の報知を行ない、所定タイミングよりも後の特定タイミングにおいては報知態様を第2報知態様（V狙い非推奨報知演出）に切り替えることから、遊技者は、第1報知態様（V狙い報知演出）で所定の報知がなされるのを見て、所定の遊技操作に基づいて所定の遊技条件を成立させることによって、特定の利益を発生させることができ、一方、第2報知態様（V狙い非推奨報知演出）に所定の報知が切り替えられるのを見て、特定情報が所定の更新状態となり、所定の利益状態を発生させることができるようになることを期待感を抱いて待つことができる。このため、本特徴によれば、判定手段によって特定判定結果となった場合に、所定の報知についての報知態様によって遊技者に不都合を与えることなく、遊技者の期待感を高めることができる。この結果、遊技の興趣向上を図ることができる。

30

## 【 8 7 0 8 】

また、本特徴によれば、所定タイミングと特定タイミングとの間において、判定手段による判定結果が特定判定結果ではない場合であっても、第3報知態様（変形例1における損益検討推奨報知演出）で所定の報知を行ない得る手段（変形例1における損益不明区間）を備えることから、判定手段による判定結果が特定判定結果ではない場合（小当たり当選）であっても、所定タイミングと特定タイミングとの間に該当する場合に第3報知態様が表示されることになる。このため、遊技者は、判定手段によって特定判定結果となる前から第3報知態様を見て、判定手段によって特定判定結果となった場合に所定の遊技操作を行って所定の遊技条件を成立させることによって特定の利益を得るか、所定の遊技操作を行わないことで所定の遊技条件が成立することを回避させることによって所定の利益状態を発生させるかを時間を掛けて検討することができる。したがって、本特徴によれば、急な判断をせずに上記検討をじっくり行うことができ、遊技の興趣向上をいっそう図ることができる。

40

## 【 8 7 0 9 】

< 特徴 b R 群 >

特徴 b R 群は、上述した各実施形態、変形例、又はこれらの組み合わせから抽出され、

50

主に第 10 実施形態とその変形例から抽出される。

【 8 7 1 0 】

[ 特徴 b R 1 ]

遊技球を発射可能な発射手段と、

遊技球が流下可能な遊技流域に設けられ、遊技球が入球可能な入球領域と、

前記入球領域に遊技球が入球した場合に、所定の図柄を変動表示する表示手段と、

を備える遊技機であって、

前記変動表示における予め定められた更新条件が成立した場合に（変動表示の確定時間の終了時である場合に）、特定情報（天井回数カウンタ）を更新する更新手段と、

特定の遊技状態（初期化条件成立時から大当たり当選（当たり抽選で小当たりして V 入賞大当たり当選する場合も含む）までの遊技状態）において前記特定情報が所定の更新状態となった後（天井回数カウンタの値が天井到達回数に対応した値（0）に到達した後）の予め定められたタイミングで所定の利益状態（所定回数の時短付与）を発生させる利益状態発生手段と、

第 1 報知態様（V 狙い報知演出）または前記第 1 報知態様とは異なる第 2 報知態様（V 狙い非推奨報知演出）で所定の報知（小当たり当選報知）を行なう報知制御手段と、

前記入球領域に遊技球が入球することに基づいて所定の判定（当たり抽選）を実行する判定手段と、

前記判定手段によって特定判定結果（小当たり当選）となった場合に、遊技者による所定の遊技操作に基づいて所定の遊技条件が成立した場合に（遊技者による発射操作によって遊技球が V 入賞口に入球した場合に）特定の利益（V 入賞大当たりに基づく開閉実行モード H 3）を発生させる利益発生手段と、

を備え、

前記報知制御手段は、

前記判定手段によって前記特定判定結果（小当たり当選）となった場合に、前記特定情報が前記所定の更新状態となるよりも所定期間前の所定タイミング（天井回数カウンタの値が天井到達回数である 1000 回よりも 100 回前である損益分岐回数に対応した閾値（100）に到達するタイミング）までは前記第 1 報知態様（V 狙い報知演出）で前記所定の報知を行ない、前記所定タイミングよりも後の特定タイミングにおいては報知態様を前記第 2 報知態様（V 狙い非推奨報知演出）に切り替える切替手段を備え、

前記第 2 報知態様（変形例 6 における V 狙い非推奨報知演出）を報知する報知時間は、前記第 1 報知態様（変形例 6 における V 狙い報知演出）を報知する報知時間よりも長い、ことを特徴とする遊技機。

【 8 7 1 1 】

本特徴によれば、更新手段によって、変動表示における予め定められた更新条件が成立した場合に（変動表示の確定時間の終了時である場合に）、特定情報（天井回数カウンタ）を更新し、利益状態発生手段によって、特定の遊技状態（初期化条件成立時から大当たり当選（当たり抽選で小当たりして V 入賞大当たり当選する場合も含む）までの遊技状態）において、特定情報が所定の更新状態となった後（天井回数カウンタが規定回数に到達した後）の予め定められたタイミングで所定の利益状態（所定回数の時短付与）を発生させる。また、報知制御手段によって、第 1 報知態様（V 狙い報知演出）または第 1 報知態様とは異なる第 2 報知態様（V 狙い非推奨報知演出）で所定の報知（小当たり当選報知）を行なう。さらに、判定手段によって、入球領域に遊技球が入球することに基づいて所定の判定（当たり抽選）を実行し、利益発生手段によって、判定手段によって特定判定結果（小当たり当選）となった場合に、遊技者による所定の遊技操作に基づいて所定の遊技条件が成立した場合に（遊技者による発射操作によって遊技球が V 入賞口に入球した場合に）特定の利益（V 入賞大当たりに基づく開閉実行モード H 3）を発生させる。さらに、報知制御手段に備えられる切替手段によって、判定手段によって特定判定結果（小当たり当選）となった場合に、特定情報が所定の更新状態となるよりも所定期間前の所定タイミング（天井回数カウンタの値が天井到達回数である 1000 回よりも 100 回前である損益

10

20

30

40

50

分岐回数に対応した閾値（１００）に到達するタイミング）までは第１報知態様（Ｖ狙い報知演出）で所定の報知を行ない、所定タイミングよりも後の特定タイミングにおいては報知態様を第２報知態様（Ｖ狙い非推奨報知演出）に切り替える。

【８７１２】

したがって、本特徴によれば、判定手段によって特定判定結果（小当たり当選）となった場合に、特定情報が所定の更新状態となるよりも所定期間前の所定タイミング（天井回数カウンタが天井到達値となるよりも所定期間前である損益分岐回数に到達するタイミング）までは第１報知態様（Ｖ狙い報知演出）で所定の報知を行ない、所定タイミングよりも後の特定タイミングにおいては報知態様を第２報知態様（Ｖ狙い非推奨報知演出）に切り替えることから、遊技者は、第１報知態様（Ｖ狙い報知演出）で所定の報知がなされるのを見て、所定の遊技操作に基づいて所定の遊技条件を成立させることによって、特定の利益を発生させることができ、一方、第２報知態様（Ｖ狙い非推奨報知演出）に所定の報知が切り替えられるのを見て、特定情報が所定の更新状態となり、所定の利益状態を発生させることができるようになることを期待感を抱いて待つことができる。このため、本特徴によれば、判定手段によって特定判定結果となった場合に、所定の報知についての報知態様によって遊技者に不都合を与えることなく、遊技者の期待感を高めることができる。この結果、遊技の興趣向上を図ることができる。

10

【８７１３】

また、本特徴によれば、第２報知態様（Ｖ狙い非推奨報知演出）を報知する報知時間は、第１報知態様（Ｖ狙い報知演出）を報知する報知時間よりも長いことから、第２報知態様で所定の報知がなされた場合に、第１報知態様で所定の報知がなされた場合よりも強く所定の報知を遊技者に知らせることができる。このために、遊技者に期待感をいっそう付与することができ、遊技の興趣向上をいっそう図ることができる。

20

【８７１４】

<特徴ｂＳ群>

特徴ｂＳ群は、上述した各実施形態、変形例、又はこれらの組み合わせから抽出され、主に第１０実施形態とその変形例から抽出される。

【８７１５】

[特徴ｂＳ１]

遊技球を発射可能な発射手段と、  
遊技球が流下可能な遊技流域に設けられ、遊技球が入球可能な入球領域と、  
前記入球領域に遊技球が入球した場合に、所定の図柄を変動表示する表示手段と、  
を備える遊技機であって、  
前記変動表示における予め定められた更新条件が成立した場合に（変動表示の確定時間の終了時である場合に）、特定情報（天井回数カウンタ）を更新する更新手段と、  
特定の遊技状態（初期化条件成立時から大当たり当選（当たり抽選で小当たりしてＶ入賞大当たり当選する場合も含む）までの遊技状態）において前記特定情報が所定の更新状態となった後（天井回数カウンタの値が天井到達回数に対応した値（０）に到達した後）の予め定められたタイミングで所定の利益状態（所定回数の時短付与）を発生させる利益状態発生手段と、

30

第１報知態様（Ｖ狙い報知演出）または前記第１報知態様とは異なる第２報知態様（Ｖ狙い非推奨報知演出）で所定の報知（小当たり当選報知）を行なう報知制御手段と、

前記入球領域に遊技球が入球することに基づいて所定の判定（当たり抽選）を実行する判定手段と、

前記判定手段によって特定判定結果（小当たり当選）となった場合に、遊技者による所定の遊技操作に基づいて所定の遊技条件が成立した場合に（遊技者による発射操作によって遊技球がＶ入賞口に入球した場合に）特定の利益（Ｖ入賞大当たりに基づく開閉実行モードＨ３）を発生させる利益発生手段と、

40

を備え、

前記報知制御手段は、

50

前記判定手段によって前記特定判定結果（小当たり当選）となった場合に、前記特定情報が前記所定の更新状態となるよりも所定期間前の所定タイミング（天井回数カウンタの値が天井到達回数である１０００回よりも１００回前である損益分岐回数に対応した閾値（１００）に到達するタイミング）までは前記第１報知態様（Ｖ狙い報知演出）で前記所定の報知を行ない、前記所定タイミングよりも後の特定タイミングにおいては報知態様を前記第２報知態様（Ｖ狙い非推奨報知演出）に切り替える切替手段を備え、

前記特定情報（天井回数カウンタ）は、前記利益発生手段によって前記特定の利益が発生可能な場合（大当たり当選（当たり抽選で小当たりしてＶ入賞大当たり当選した場合も含む））に、所定の初期状態（天井到達回数に対応した１０００の値）に設定される

ことを特徴とする遊技機。

10

#### 【８７１６】

本特徴によれば、更新手段によって、変動表示における予め定められた更新条件が成立した場合に（変動表示の確定時間の終了時である場合に）、特定情報（天井回数カウンタ）を更新し、利益状態発生手段によって、特定の遊技状態（初期化条件成立時から大当たり当選（当たり抽選で小当たりしてＶ入賞大当たり当選する場合も含む）までの遊技状態）において、特定情報が所定の更新状態となった後（天井回数カウンタが規定回数に到達した後）の予め定められたタイミングで所定の利益状態（所定回数の時短付与）を発生させる。また、報知制御手段によって、第１報知態様（Ｖ狙い報知演出）または第１報知態様とは異なる第２報知態様（Ｖ狙い非推奨報知演出）で所定の報知（小当たり当選報知）を行なう。さらに、判定手段によって、入球領域に遊技球が入球することに基づいて所定の判定（当たり抽選）を実行し、利益発生手段によって、判定手段によって特定判定結果（小当たり当選）となった場合に、遊技者による所定の遊技操作に基づいて所定の遊技条件が成立した場合に（遊技者による発射操作によって遊技球がＶ入賞口に入球した場合に）特定の利益（Ｖ入賞大当たりに基づく開閉実行モードＨ３）を発生させる。さらに、報知制御手段に備えられる切替手段によって、判定手段によって特定判定結果（小当たり当選）となった場合に、特定情報が所定の更新状態となるよりも所定期間前の所定タイミング（天井回数カウンタの値が天井到達回数である１０００回よりも１００回前である損益分岐回数に対応した閾値（１００）に到達するタイミング）までは第１報知態様（Ｖ狙い報知演出）で所定の報知を行ない、所定タイミングよりも後の特定タイミングにおいては報知態様を第２報知態様（Ｖ狙い非推奨報知演出）に切り替える。

20

30

#### 【８７１７】

したがって、本特徴によれば、判定手段によって特定判定結果（小当たり当選）となった場合に、特定情報が所定の更新状態となるよりも所定期間前の所定タイミング（天井回数カウンタが天井到達値となるよりも所定期間前である損益分岐回数に到達するタイミング）までは第１報知態様（Ｖ狙い報知演出）で所定の報知を行ない、所定タイミングよりも後の特定タイミングにおいては報知態様を第２報知態様（Ｖ狙い非推奨報知演出）に切り替えることから、遊技者は、第１報知態様（Ｖ狙い報知演出）で所定の報知がなされるのを見て、所定の遊技操作に基づいて所定の遊技条件を成立させることによって、特定の利益を発生させることができ、一方、第２報知態様（Ｖ狙い非推奨報知演出）に所定の報知が切り替えられるのを見て、特定情報が所定の更新状態となり、所定の利益状態を発生させることができるようになることを期待感を抱いて待つことができる。このため、本特徴によれば、判定手段によって特定判定結果となった場合に、所定の報知についての報知態様によって遊技者に不都合を与えることなく、遊技者の期待感を高めることができる。この結果、遊技の興趣向上を図ることができる。

40

#### 【８７１８】

また、本特徴によれば、特定情報（天井回数カウンタ）は、利益発生手段によって特定の利益が発生可能な場合（大当たり当選（当たり抽選で小当たりしてＶ入賞大当たり当選した場合も含む））に、所定の初期状態（天井到達回数に対応した１０００の値）に設定されることから、特定の利益が発生される毎に特定情報は所定の初期状態に設定し直される。このために、利益発生手段によって特定の利益が発生されることが確約された場合に

50

、遊技者は、特定の利益を受けた後に、新たな気持ちで特定情報が所定の初期状態から更新されることを楽しむことができる。このために、遊技の興趣向上をいっそう図ることができる。

【 8 7 1 9 】

< 特徴 b T 群 >

特徴 b T 群は、上述した各実施形態、変形例、又はこれらの組み合わせから抽出され、主に第 1 0 実施形態とその変形例から抽出される。

【 8 7 2 0 】

[ 特徴 b T 1 ]

遊技球を発射可能な発射手段と、

遊技球が流下可能な遊技流域に設けられ、遊技球が入球可能な入球領域と、

前記入球領域に遊技球が入球した場合に、所定の図柄を変動表示する表示手段と、

を備える遊技機であって、

前記変動表示における予め定められた更新条件が成立した場合に（変動表示の確定時間の終了時である場合に）、特定情報（天井回数カウンタ）を更新する更新手段と、

特定の遊技状態（初期化条件成立時から大当たり当選（当たり抽選で小当たりして V 入賞大当たり当選する場合も含む）までの遊技状態）において前記特定情報が所定の更新状態となった後（天井回数カウンタの値が天井到達回数に対応した値（0）に到達した後）の予め定められたタイミングで所定の利益状態（所定回数の時短付与）を発生させる利益状態発生手段と、

第 1 報知態様（V 狙い報知演出）または前記第 1 報知態様とは異なる第 2 報知態様（V 狙い非推奨報知演出）で所定の報知（小当たり当選報知）を行なう報知制御手段と、

前記入球領域に遊技球が入球することに基づいて所定の判定（当たり抽選）を実行する判定手段と、

前記判定手段によって特定判定結果（小当たり当選）となった場合に、遊技者による所定の遊技操作に基づいて所定の遊技条件が成立した場合に（遊技者による発射操作によって遊技球が V 入賞口に入球した場合に）特定の利益（V 入賞大当たりに基づく開閉実行モード H 3）を発生させる利益発生手段と、

を備え、

前記報知制御手段は、

前記判定手段によって前記特定判定結果（小当たり当選）となった場合に、前記特定情報が前記所定の更新状態となるよりも所定期間前の所定タイミング（天井回数カウンタの値が天井到達回数である 1 0 0 0 回よりも 1 0 0 回前である損益分岐回数に対応した閾値（1 0 0）に到達するタイミング）までは前記第 1 報知態様（V 狙い報知演出）で前記所定の報知を行ない、前記所定タイミングよりも後の特定タイミングにおいては報知態様を前記第 2 報知態様（V 狙い非推奨報知演出）に切り替える切替手段を備え、

前記発射手段を動作させる発射操作が第 2 の発射態様（右打ち）である場合に遊技球が入球可能であり、前記発射操作が第 1 の発射態様（左打ち）である場合に遊技球が入球不能である所定入球領域（V 入賞口）を備え、

前記所定の遊技条件は、前記所定入球領域に遊技球が入球することである

ことを特徴とする遊技機。

【 8 7 2 1 】

本特徴によれば、更新手段によって、変動表示における予め定められた更新条件が成立した場合に（変動表示の確定時間の終了時である場合に）、特定情報（天井回数カウンタ）を更新し、利益状態発生手段によって、特定の遊技状態（初期化条件成立時から大当たり当選（当たり抽選で小当たりして V 入賞大当たり当選する場合も含む）までの遊技状態）において、特定情報が所定の更新状態となった後（天井回数カウンタが規定回数に到達した後）の予め定められたタイミングで所定の利益状態（所定回数の時短付与）を発生させる。また、報知制御手段によって、第 1 報知態様（V 狙い報知演出）または第 1 報知態様とは異なる第 2 報知態様（V 狙い非推奨報知演出）で所定の報知（小当たり当選報知）

10

20

30

40

50

を行なう。さらに、判定手段によって、入球領域に遊技球が入球することに基づいて所定の判定（当たり抽選）を実行し、利益発生手段によって、判定手段によって特定判定結果（小当たり当選）となった場合に、遊技者による所定の遊技操作に基づいて所定の遊技条件が成立した場合に（遊技者による発射操作によって遊技球がV入賞口に入球した場合に）特定の利益（V入賞大当たりに基づく開閉実行モードH3）を発生させる。さらに、報知制御手段に備えられる切替手段によって、判定手段によって特定判定結果（小当たり当選）となった場合に、特定情報が所定の更新状態となるよりも所定期間前の所定タイミング（天井回数カウンタの値が天井到達回数である1000回よりも100回前である損益分岐回数に対応した閾値（100）に到達するタイミング）までは第1報知態様（V狙い報知演出）で所定の報知を行ない、所定タイミングよりも後の特定タイミングにおいては報知態様を第2報知態様（V狙い非推奨報知演出）に切り替える。

10

#### 【8722】

したがって、本特徴によれば、判定手段によって特定判定結果（小当たり当選）となった場合に、特定情報が所定の更新状態となるよりも所定期間前の所定タイミング（天井回数カウンタが天井到達値となるよりも所定期間前である損益分岐回数に到達するタイミング）までは第1報知態様（V狙い報知演出）で所定の報知を行ない、所定タイミングよりも後の特定タイミングにおいては報知態様を第2報知態様（V狙い非推奨報知演出）に切り替えることから、遊技者は、第1報知態様（V狙い報知演出）で所定の報知がなされるのを見て、所定の遊技操作に基づいて所定の遊技条件を成立させることによって、特定の利益を発生させることができ、一方、第2報知態様（V狙い非推奨報知演出）に所定の報知が切り替えられるのを見て、特定情報が所定の更新状態となり、所定の利益状態を発生させることができるようになることを期待感を抱いて待つことができる。このため、本特徴によれば、判定手段によって特定判定結果となった場合に、所定の報知についての報知態様によって遊技者に不都合を与えることなく、遊技者の期待感を高めることができる。この結果、遊技の興趣向上を図ることができる。

20

#### 【8723】

また、本特徴によれば、発射手段を動作させる発射操作が第2の発射態様（右打ち）である場合に遊技球が入球可能であり、発射操作が第1の発射態様（左打ち）である場合に遊技球が入球不能である所定入球領域（V入賞口）を備え、所定の遊技条件は、所定入球領域に遊技球が入球することであることから、発射操作が第1の発射態様（左打ち）である遊技状態で判定手段によって特定判定結果となった場合に、遊技者は、発射操作を第1の発射態様から第2の発射態様に切り替えることによって所定入球領域に遊技球を入球させることで、所定の遊技条件を成立させることが可能となる。ここで、所定入球領域が、発射手段を動作させる発射操作が第1の発射態様（左打ち）である場合に遊技球が入球可能であり、発射操作が第2の発射態様（右打ち）である場合に遊技球が入球不能である構成を考えてみる。この構成では、発射操作が第1の発射態様（左打ち）である遊技状態で判定手段によって特定判定結果となった場合に、既に第1の発射態様で所定入球領域に向けて遊技球が発射されてしまっているため、高い確率で遊技球は所定入球領域に入球してしまう。このため、遊技者が、第2報知態様を見て所定の遊技条件が成立することを回避させたいと判断した場合に、既に第1の発射態様で遊技球が発射されてしまっているため、所定入球領域へ遊技球が入球することを取り止めることが困難であった。この結果、所定の遊技条件を成立させるか成立させないかの選択を遊技者が行なうことができなかった。これに対して、本特徴によれば、発射操作を第1の発射態様から第2の発射態様に切り替えないと所定入球領域へ遊技球を入球させることができないことから、遊技者は、所定の遊技条件を成立させるには、発射操作を第1の発射態様から第2発射態様に切り替える必要がある。したがって、本特徴によれば、発射操作が第1の発射態様（左打ち）である遊技状態で判定手段によって特定判定結果となった場合に、遊技者は、発射操作を第1の発射態様から第2の発射態様に切り替えるか否かによって、所定の遊技条件を成立させるか成立させないかの選択を行なうことができる。この結果、遊技の興趣向上をいっそう図ることができる。

30

40

50



## 【 8 7 2 4 】

## &lt; 特徴 b U 群 &gt;

特徴 b U 群は、上述した各実施形態、変形例、又はこれらの組み合わせから抽出され、主に第 10 実施形態とその変形例から抽出される。

## 【 8 7 2 5 】

## [ 特徴 b U 1 ]

遊技球を発射可能な発射手段と、

遊技球が流下可能な遊技流域に設けられ、遊技球が入球可能な入球領域と、

前記入球領域に遊技球が入球した場合に、所定の図柄を変動表示する表示手段と、

を備える遊技機であって、

前記変動表示における予め定められた更新条件が成立した場合に（変動表示の確定時間の終了時である場合に）、特定情報（天井回数カウンタ）を更新する更新手段と、

特定の遊技状態（初期化条件成立時から大当たり当選（当たり抽選で小当たりして V 入賞大当たり当選する場合も含む）までの遊技状態）において前記特定情報が所定の更新状態となった後（天井回数カウンタの値が天井到達回数に対応した値（0）に到達した後）の予め定められたタイミングで所定の利益状態（所定回数の時短付与）を発生させる利益状態発生手段と、

第 1 報知態様（V 狙い報知演出）または前記第 1 報知態様とは異なる第 2 報知態様（V 狙い非推奨報知演出）で所定の報知（小当たり当選報知）を行なう報知制御手段と、

前記入球領域に遊技球が入球することに基づいて所定の判定（当たり抽選）を実行する判定手段と、

前記判定手段によって特定判定結果（小当たり当選）となった場合に、遊技者による所定の遊技操作に基づいて所定の遊技条件が成立した場合に（遊技者による発射操作によって遊技球が V 入賞口に入球した場合に）特定の利益（V 入賞大当たりに基づく開閉実行モード H 3）を発生させる利益発生手段と、

を備え、

前記報知制御手段は、

前記判定手段によって前記特定判定結果（小当たり当選）となった場合に、前記特定情報が前記所定の更新状態となるよりも所定期間前の所定タイミング（天井回数カウンタの値が天井到達回数である 1000 回よりも 100 回前である損益分岐回数に対応した閾値（100）に到達するタイミング）までは前記第 1 報知態様（V 狙い報知演出）で前記所定の報知を行ない、前記所定タイミングよりも後の特定タイミングにおいては報知態様を前記第 2 報知態様（V 狙い非推奨報知演出）に切り替える切替手段を備え、

前記所定の遊技条件は、所定入球領域に所定期間（6 秒間）内に遊技球が入球することであり、

前記所定期間内に前記所定入球領域に遊技球が入球しなかった場合に、前記所定の遊技条件は不成立となる

ことを特徴とする遊技機。

## 【 8 7 2 6 】

本特徴によれば、更新手段によって、変動表示における予め定められた更新条件が成立した場合に（変動表示の確定時間の終了時である場合に）、特定情報（天井回数カウンタ）を更新し、利益状態発生手段によって、特定の遊技状態（初期化条件成立時から大当たり当選（当たり抽選で小当たりして V 入賞大当たり当選する場合も含む）までの遊技状態）において、特定情報が所定の更新状態となった後（天井回数カウンタが規定回数に到達した後）の予め定められたタイミングで所定の利益状態（所定回数の時短付与）を発生させる。また、報知制御手段によって、第 1 報知態様（V 狙い報知演出）または第 1 報知態様とは異なる第 2 報知態様（V 狙い非推奨報知演出）で所定の報知（小当たり当選報知）を行なう。さらに、判定手段によって、入球領域に遊技球が入球することに基づいて所定の判定（当たり抽選）を実行し、利益発生手段によって、判定手段によって特定判定結果（小当たり当選）となった場合に、遊技者による所定の遊技操作に基づいて所定の遊技条

10

20

30

40

50

件が成立した場合に（遊技者による発射操作によって遊技球がV入賞口に入球した場合に）特定の利益（V入賞大当たりに基づく開閉実行モードH3）を発生させる。さらに、報知制御手段に備えられる切替手段によって、判定手段によって特定判定結果（小当たり当選）となった場合に、特定情報が所定の更新状態となるよりも所定期間前の所定タイミング（天井回数カウンタの値が天井到達回数である1000回よりも100回前である損益分岐回数に対応した閾値（100）に到達するタイミング）までは第1報知態様（V狙い報知演出）で所定の報知を行ない、所定タイミングよりも後の特定タイミングにおいては報知態様を第2報知態様（V狙い非推奨報知演出）に切り替える。

【8727】

したがって、本特徴によれば、判定手段によって特定判定結果（小当たり当選）となった場合に、特定情報が所定の更新状態となるよりも所定期間前の所定タイミング（天井回数カウンタが天井到達値となるよりも所定期間前である損益分岐回数に到達するタイミング）までは第1報知態様（V狙い報知演出）で所定の報知を行ない、所定タイミングよりも後の特定タイミングにおいては報知態様を第2報知態様（V狙い非推奨報知演出）に切り替えることから、遊技者は、第1報知態様（V狙い報知演出）で所定の報知がなされるのを見て、所定の遊技操作に基づいて所定の遊技条件を成立させることによって、特定の利益を発生させることができ、一方、第2報知態様（V狙い非推奨報知演出）に所定の報知が切り替えられるのを見て、特定情報が所定の更新状態となり、所定の利益状態を発生させることができるようになることを期待感を抱いて待つことができる。このため、本特徴によれば、判定手段によって特定判定結果となった場合に、所定の報知についての報知態様によって遊技者に不都合を与えることなく、遊技者の期待感を高めることができる。この結果、遊技の興趣向上を図ることができる。

【8728】

また、本特徴によれば、所定の遊技条件は、所定入球領域に所定期間内に遊技球が入球することであり、所定期間内に所定入球領域に遊技球が入球しなかった場合に、所定の遊技条件は不成立となることから、遊技者は、所定の遊技条件を成立させるか成立させないかの判断を少なくとも所定期間内で行なう必要がある。このため、本特徴によれば、遊技者に早期の判断を迫ることになり、遊技のスピーディー化を図ることができる。この結果、遊技の興趣向上をいっそう図ることができる。

【8729】

<特徴c A群>

特徴c A群は、上述した各実施形態、変形例、又はこれらの組み合わせから抽出され、主に第11実施形態とその変形例から抽出される。

【8730】

[特徴c A1]

遊技球が入球可能な入球口を有する第1の入球領域（第1入球部、第1始動口33）と、遊技球が入球可能な入球口を有する第2の入球領域（第2入球部、第2始動口34）と、前記第1の入球領域または前記第2の入球領域への遊技球の入球を契機として特別情報（特別乱数情報、当たり乱数カウンタC1の値）を取得する情報取得手段と、

前記第1の入球領域に遊技球が入球したことによって取得された前記特別情報である第1の特別情報と、前記第2の入球領域に遊技球が入球したことによって取得された前記特別情報である第2の特別情報とを、それぞれ記憶する取得情報記憶手段（取得情報記憶部、保留情報記憶エリア64b内の第1保留エリアRaと第2保留エリアRb）と、

前記取得情報記憶手段に記憶された前記特別情報が所定条件（特定条件、当たり抽選の抽選結果が大当たり当選となる値と一致すること）を満たすか否か判定する手段であって、前記第2の特別情報についての前記判定を前記第1の特別情報についての前記判定よりも優先的に行う判定手段と、

前記判定手段による前記判定の結果を報知するための変動表示が開始されてから当該変動表示が終了して停止表示となり当該停止表示が終了するまでを遊技回の1回とした場合に、当該遊技回を実行する遊技回実行手段と、

10

20

30

40

50

前記第2の入球領域への遊技球の入球を補助する補助手段（電動役物34a）と、

前記補助手段の状態を、前記第2の入球領域への遊技球の入球を不可能又は困難にする状態である第1の状態と、前記第2の入球領域への遊技球の入球を可能又は容易にする状態である第2の状態との間で遷移させる状態遷移手段と、

前記状態遷移手段を制御する制御手段であって、前記状態遷移手段が前記補助手段の状態を遷移させる態様が異なる制御モードとして、第1制御モード（低頻度サポートモード）と、前記第1制御モードよりも前記第2の入球領域への遊技球の入球が容易である第2制御モード（高頻度サポートモード）と、を少なくとも有する制御手段と、

遊技球が入球した場合に特典として賞球を付与する特典入球手段（大入賞口36a）と、

前記判定手段によって前記特別情報が前記所定条件を満たすことを少なくとも含む特別遊技状態発生条件が成立した場合に、前記特典入球手段に所定の開放を行なわせる特別遊技状態を発生させる特別遊技状態発生手段と、

を備える遊技機において、

前記制御手段は、

前記特別遊技状態の終了後に、前記制御モードを特定期間、前記第2制御モードに維持し、前記特定期間の終了時に前記制御モードを前記第2制御モードから前記第1制御モードに切り替える制御モード切替手段（制御モード切替処理、大当たりに基づく開閉実行モード（V入賞大当たりに基づく開閉実行モードも含む）の終了後にサポートモードを高頻度サポートモードに規定回数だけ維持し、規定回数の終了時に制御モードを高頻度サポートモードから低頻度サポートモードに切り替える処理）を備え、

当該遊技機は、

前記特別遊技状態である期間、または前記特定期間において、当該期間に該当する状態を識別するための情報（識別情報、通常出力態様の大当たり信号2）を継続して出力する第1出力手段（識別情報出力処理、外部端子板から大当たり信号2を出力する処理）と、

前記特定期間の終了時に、前記情報の出力を停止する出力停止手段（出力停止処理、高サボ状態の終了時に特2残保留が無い場合に大当たり信号2の出力を停止する処理）と、

前記特定期間の終了時に前記取得情報記憶手段に記憶されている前記第2の特別情報の数を記憶する記憶手段（記憶部、特2残保留個数 $\times RbN$ を記憶する主側RAM64の特2残保留個数記憶エリア）と、

前記特定期間の終了後に、少なくとも前記記憶手段に記憶されている前記第2の特別情報の数が1以上である場合に、当該第2の特別情報の数に対応する所定数の前記変動表示が終了するまで、所定の変動表示（特定変動表示、特図2当たり抽選に基づく変動表示）が実行され得る状態を識別可能な所定情報（特定情報、通常出力態様とは別の特別出力態様の大当たり信号2）を継続して出力可能な第2出力手段（特定情報出力処理、高サボ状態の終了時に記憶されている特2残保留の数に対応する所定数の変動表示が終了するまで大当たり信号2を継続的に出力する出力処理）と、

を備え、

前記第2出力手段は、

前記所定数の前記変動表示のうちの最後の前記変動表示が終了して停止表示となった後に所定期間が経過するまで、前記所定情報を継続して出力する手段（継続出力処理、所定数の変動表示のうちの最後の変動表示が終了して停止表示となった後に停止表示が終了するまで（確定時間が経過するまで）大当たり2信号を継続的に出力する出力処理）と、

前記所定情報を前記情報とは異なる態様で出力する手段（特別態様出力処理、特2残保留消化中の大当たり信号2を大当たり遊技状態中または高サボ状態中の大当たり信号2とは異なる特別出力態様で出力する処理）と、

を備える

ことを特徴とする遊技機。

#### 【8731】

本特徴によれば、制御モード切替手段によって、特別遊技状態の終了後に制御モードを特定期間、第2制御モード（高頻度サポートモード）に維持し、特定期間の終了時に制御

10

20

30

40

50

モードを第2制御モードから第1制御モード（低頻度サポートモード）に切り替える。また、第1出力手段によって、特別遊技状態である期間、または特定期間において、当該期間に該当する状態を識別するための情報（通常出力態様の大当たり信号2）を継続して出力し、出力停止手段によって、特定期間の終了時に情報の出力を停止する。さらに、記憶手段によって、特定期間の終了時に取得情報記憶手段（保留情報記憶エリア64b内の第1保留エリアRaと第2保留エリアRb）に記憶されている第2の特別情報の数を記憶する。第2出力手段によって、特定期間の終了後に、少なくとも記憶手段（保留情報記憶エリア64b内の第1保留エリアRaと第2保留エリアRb）に記憶されている第2の特別情報の数が1以上である場合に、当該第2の特別情報の数に対応する所定数の変動表示が終了するまで、所定の変動表示（特図2当たり抽選に基づく変動表示）が実行され得る状態を識別可能な所定情報（通常出力態様とは別の特別出力態様の大当たり信号2）を継続して出力することが可能となる。さらに、第2出力手段は、所定数の変動表示のうちの最後の変動表示が終了して停止表示となった後に所定期間が経過するまで、所定情報を継続して出力する（所定数の変動表示のうちの最後の変動表示が終了して停止表示となった後に停止表示が終了するまで（確定時間が経過するまで）大当たり2信号を継続的に出力する出力処理）が、当該所定情報を情報（特別遊技状態である期間または特定期間に該当する状態を識別するための情報）とは異なる態様で出力する。

10

#### 【8732】

したがって、本特徴によれば、特定期間の終了時に情報の出力が一旦停止されても、特定期間の終了後に、記憶手段に記憶されている第2の特別情報の数に対応する所定数の変動表示が終了するまで、所定の変動表示が実行され得る状態を識別可能な所定情報が継続して出力されることになることから、特定期間の終了後において、取得情報記憶手段に第2の特別情報が残り、当該第2の特別情報が所定条件を満たした場合、具体的には、例えば大当たり当選した場合に、情報を受け取るデータ表示器等の表示装置において、直前の特定期間に関係して取得された第2の特別情報が所定条件を満たしたものであるとして連荘数をカウントすることが可能となる。この結果、本特徴では、表示装置において例えば連荘数の表示を適切に行なうことができずに遊技者に不快感を与えてしまうことを抑制することができ、遊技の興趣向上を図ることができる。

20

#### 【8733】

また、本特徴によれば、所定情報を第1出力手段によって出力される情報とは異なる態様で出力することから、所定情報を受け取るデータ表示器等の表示装置において、所定情報を受け取った場合に特有の表示を行なうことが可能となる。このために、表示装置において、例えば、特定期間の終了後に取得情報記憶手段に記憶されていた第2の特別情報についての変動表示中である旨の表示を行なうことができる。したがって、本特徴では、所定情報や情報を受け取るデータ表示器等の表示装置に多様な表示を実行させることができ、この結果、遊技の興趣向上をいっそう図ることができる。

30

#### 【8734】

##### [特徴cA2]

特徴cA1に記載の遊技機であって、

前記特定期間の終了時に前記記憶手段に記憶されている前記第2の特別情報の数が0である場合でも、前記所定情報を出力する出力処理（変形例9における、高サボ状態の終了時において大当たり信号2を継続して出力する処理）が実行され得る

40

ことを特徴とする遊技機。

#### 【8735】

本特徴によれば、特定期間の終了時に記憶手段に記憶されている第2の特別情報の数が0である場合でも、所定情報を出力する出力処理が実行され得ることから、特定期間の終了時に、記憶手段に記憶されている第2の特別情報の数が0であるか1以上の数であるかにかかわらず、所定情報が出力される。このために、特定期間の終了時における所定情報の継続的な出力を確実に担保することができることから、例えば、特定期間の終了時から記憶手段に記憶されている第2の特別情報の数が1以上であるか否かの判定がなされるま

50

での間でノイズ等によって所定情報の出力が途切れてしまい、データ表示器等の表示装置による識別性能が低下してしまうことを抑制することができる。この結果、遊技の興趣向上をいっそう図ることができる。

【 8 7 3 6 】

[ 特徴 c A 3 ]

特徴 c A 1 または特徴 c A 2 に記載の遊技機であって、

前記第 2 出力手段は、前記最後の変動表示の前記停止表示が終了した後まで継続して前記所定情報を出力する

ことを特徴とする遊技機。

【 8 7 3 7 】

本特徴によれば、第 2 出力手段は、所定数の変動表示のうちの最後の変動表示の停止表示が終了した後まで継続して所定情報を出力することから、最後の変動表示が終了して停止表示となった後から当該停止表示が終了するまでの期間においても、所定情報の出力が継続する。このために、所定情報を継続して出力する期間を、特定期間の終了後に取得情報記憶手段に記憶されている第 2 の特別情報に基づく遊技回の実行中の期間に、高い精度で一致させることができる。したがって、本特徴では、所定情報や情報を受け取るデータ表示器等の表示装置において、例えば特 2 残保留消化中である旨を表示する場合に、当該表示の精度を向上することができる。

【 8 7 3 8 】

[ 特徴 c A 4 ]

特徴 c A 1 から特徴 c A 3 までのいずれか一つに記載の遊技機であって、

前記情報と前記所定情報とは、同一の出力用端子（出力側コネクタ 9 5 b ）から出力される同一種類の情報（大当たり信号 2 ）である

ことを特徴とする遊技機。

【 8 7 3 9 】

本特徴によれば、特別遊技状態である期間または特定期間に該当する状態を識別するための情報を、特定期間の終了後に、記憶手段に記憶されている第 2 の特別情報の数に対応する所定数の変動表示のうちの最後の変動表示が終了して停止表示となった後に所定期間が経過するまで継続して、同一の出力用端子から出力される同一種類の情報として出力することができる。したがって、簡単な構造によって、当該情報を適切な期間、データ表示器等の表示装置に出力することができる。

【 8 7 4 0 】

[ 特徴 c A 5 ]

特徴 c A 1 から特徴 c A 4 までのいずれか一つに記載の遊技機であって、

前記所定の変動表示は、前記第 2 の入球領域への遊技球の入球を契機として取得された前記第 2 の特別情報についての前記判定に対応した前記変動表示である

ことを特徴とする遊技機。

【 8 7 4 1 】

本特徴によれば、特定期間の終了時に取得情報記憶手段に記憶されていた第 2 の特別情報についての変動表示であることを、所定情報から識別することができる。したがって、本特徴では、所定情報を受け取るデータ表示器等の表示装置に多様な表示を実行させることができ、この結果、遊技の興趣向上をいっそう図ることができる。

【 8 7 4 2 】

[ 特徴 c A 6 ]

特徴 c A 1 から特徴 c A 5 までのいずれか一つに記載の遊技機であって、

前記所定情報は、データの出力を所定周期で繰り返し行なう態様（大当たり信号 2 の特別出力態様）である

ことを特徴とする遊技機。

【 8 7 4 3 】

本特徴によれば、所定情報はデータの出力を所定周期で繰り返し行なう態様であること

10

20

30

40

50

から、簡単な構成によって、所定情報を第1出力手段によって出力される情報と異なった態様とすることができる。したがって、本特徴によれば、構造の簡素化を図ることができる。

【8744】

[特徴cA7]

特徴cA1から特徴cA6までのいずれか一つに記載の遊技機であって、

前記所定情報の出力中に実行されている遊技回に係る前記特別情報が前記所定条件を満たすと判定された場合に、特定画像（女性キャラクターが「ぎりぎり連荘だよ、良かったね！」と叫ぶ画像）を表示させるための信号（特定画像表示指示信号）を出力する手段を備える

10

ことを特徴とする遊技機。

【8745】

本特徴によれば、所定情報の出力中に実行されている遊技回に係る特別情報が所定条件を満たすと判定された場合に、特定画像を表示させるための信号を出力する手段を備えることから、当該信号を受信した表示装置において、例えば連荘数の表示と共に特2残保留で大当たり当選した旨の表示を行なうことができる。したがって、本特徴では、データ表示器等の表示装置に多様な表示を実行させることができ、この結果、遊技の興趣向上をいっそう図ることができる。

【8746】

[特徴cA8]

特徴cA1から特徴cA7までのいずれか一つに記載の遊技機であって、

前記所定情報の出力中に実行されている遊技回に係る前記特別情報が前記所定条件を満たすと判定された場合に、特定音声出力させるための信号を出力する手段を備える

20

ことを特徴とする遊技機。

【8747】

本特徴によれば、所定情報の出力中に実行されている遊技回に係る特別情報が所定条件を満たすと判定された場合に、特定音声出力させるための信号を出力する手段を備えることから、当該信号を受信した装置において、例えば連荘数の表示と共に、特2残保留で大当たり当選した旨の音声出力することができる。したがって、遊技の興趣向上をいっそう図ることができる。

30

【8748】

[特徴cA9]

特徴cA1から特徴cA8までのいずれか一つに記載の遊技機であって、

前記所定情報の出力中に実行されている遊技回に係る前記第2の特別情報が前記所定条件を満たすと判定された場合に、前記第2出力手段は、前記特別遊技状態発生手段によって前記特別遊技状態が発生するまで、前記所定情報を所定の継続態様で出力する

ことを特徴とする遊技機。

【8749】

本特徴によれば、所定情報の出力中に実行されている遊技回に係る第2の特別情報が所定条件を満たすと判定された場合に、第2出力手段は、特別遊技状態発生手段によって特別遊技状態が発生するまで、前記所定情報を所定の継続態様で出力する。このために、所定情報の出力中に実行されている遊技回に係る第2の特別情報が所定条件を満たすと判定された場合に、所定情報を所定の継続態様で出力する期間を、第2の特別情報が所定条件を満たすと判定された遊技回の実行を終えた後まで確実に確保することができる。この結果、本特徴では、所定情報や情報を受け取るデータ表示器等の表示装置において、例えば特2残保留消化中である旨を表示する場合に、特2残保留消化が終了する前に当該表示が終わってしまうことを抑制することができる。

40

【8750】

[特徴cA10]

特徴cA1から特徴cA9までのいずれか一つに記載の遊技機であって、

50

前記特別遊技状態発生手段は、前記判定手段によって前記特別情報が前記所定条件とは相違する所定他条件（当たり抽選の抽選結果が小当たり当選となる値と一致すること）を満たし、当該満たした後に、遊技者による所定の遊技操作に基づいて所定の遊技条件（V入賞口59に遊技球が入球すること）が成立した場合に、前記特別遊技状態発生条件が成立したと判定し、

前記所定情報の出力中に実行されている遊技回に係る前記第2の特別情報が前記所定他条件を満たすと判定された場合に、前記第2出力手段は、前記特別遊技状態発生手段によって前記特別遊技状態が発生するまで、前記所定情報を所定の継続態様で出力する

ことを特徴とする遊技機。

【8751】

本特徴によれば、特別遊技状態発生手段は、判定手段によって特別情報が所定条件とは相違する所定他条件を満たし、当該満たした後に、遊技者による所定の遊技操作に基づいて所定の遊技条件が成立した場合に、特別遊技状態発生条件が成立したと判定し、所定情報の出力中に実行されている遊技回に係る第2の特別情報が所定他条件を満たすと判定された場合に、第2出力手段は、特別遊技状態発生手段によって特別遊技状態が発生するまで、所定情報を所定の継続態様で出力する。このために、所定情報の出力中に実行されている遊技回に係る第2の特別情報が所定他条件を満たすと判定された場合に、具体的には、例えば小当たり当選した場合に、所定情報を所定の継続態様で出力する期間を、第2の特別情報が所定他条件を満たすと判定された遊技回の実行を終えた後まで確実に確保することができる。この結果、本特徴では、小当たり当選した場合にも、所定情報や情報を受け取るデータ表示器等の表示装置において、直前の特定期間に関係して取得された第2の特別情報が所定他条件を満たしたものであるとして連荘数をカウントすることが可能となる。この結果、本特徴では、例えば小当たり当選した場合に、表示装置において連荘数の表示を適切に行なうことができずに遊技者に不快感を与えてしまうことを抑制することができる。

【8752】

[特徴cA11]

特徴cA1から特徴cA10までのいずれか一つに記載の遊技機であって、

前記特別遊技状態発生手段は、前記判定手段によって前記特別情報が前記所定条件とは相違する所定他条件（特定他条件、当たり抽選の抽選結果が小当たり当選となる値と一致すること）を満たし、当該満たした後に、遊技者による所定の遊技操作に基づいて所定の遊技条件（V入賞口59に遊技球が入球すること）が成立した場合に、前記特別遊技状態発生条件が成立したと判定し、

前記情報の出力中に実行されている遊技回に係る前記第2の特別情報が前記所定他条件を満たすと判定された場合に、前記第1出力手段は、前記特別遊技状態発生手段によって前記特別遊技状態が発生するまで、前記情報を継続して出力する

ことを特徴とする遊技機。

【8753】

本特徴によれば、特別遊技状態発生手段は、判定手段によって特別情報が所定条件とは相違する所定他条件を満たし、当該満たした後に、遊技者による所定の遊技操作に基づいて所定の遊技条件が成立した場合に、特別遊技状態発生条件が成立したと判定し、情報の出力中に実行されている遊技回に係る第2の特別情報が所定他条件を満たすと判定された場合に、第1出力手段は、特別遊技状態発生手段によって特別遊技状態が発生するまで、情報を継続して出力する。ここで、「情報の出力中に実行されている遊技回に係る第2の特別情報が所定他条件を満たすと判定された場合に、第1出力手段は、特別遊技状態発生手段によって特別遊技状態が発生するまで、情報を継続して出力する」構成を備えない比較例を考えてみる。比較例によれば、情報の出力中に実行されている遊技回に係る第2の特別情報が所定他条件を満たすと判定された場合に、当該遊技回の変動表示が終了してから、遊技者による所定の遊技操作に基づいて所定の遊技条件が成立するまでの間、第1出力手段において情報の出力が停止されてしまう。このために、情報を受け取るデータ表示

10

20

30

40

50

器等の表示装置において、制御モードが第2制御モードに維持された特定期間において、第2の特別情報が所定他条件を満たすと判定され、その後に遊技者による所定の遊技操作に基づいて所定の遊技条件が成立した場合に、第1出力手段による情報の出力が途切れることとなり、データ表示器等の表示装置において、直前の特定期間に関係して取得された第2の特別情報が所定他条件を満たしたものであるとして連荘数をカウントすることができなかつた。この結果、比較例によれば、遊技者に不快感を与えてしまい、遊技者の遊技に対する興趣を低下させてしまう虞があつた。

#### 【8754】

これに対して、本変形例によれば、情報の出力中に実行されている遊技回に係る第2の特別情報が所定他条件を満たすと判定された場合に、第1出力手段は、特別遊技状態発生手段によって特別遊技状態が発生するまで、情報を継続して出力することから、第2の特別情報が所定他条件を満たすと判定された遊技回の変動表示が終了してから、遊技者による所定の遊技操作に基づいて所定の遊技条件が成立するまでの間に、第1出力手段による情報の出力が途切れることがない。このために、制御モードが第2制御モードである特定期間の終了後において、第2の特別情報が所定他条件を満たすと判定され、その後に遊技者による所定の遊技操作に基づいて所定の遊技条件が成立した場合に、連荘が途切れることなく大当たり当選が続くとデータ表示器等の表示装置に認識させ表示させることができる。この結果、連荘が途切れることなく大当たり当選が続き連荘数が大きくなることは遊技者にとって大きな喜びであり、遊技者の遊技に対する興趣をいっそう向上させることができる。

#### 【8755】

##### [特徴cA12]

特徴cA1から特徴cA11までのいずれか一つに記載の遊技機であつて、

特定の条件下で（高サポ状態が継続する遊技回の実行回数が規定回数に到達して高サポ状態から低サポ状態に移行した後の所定期間内のタイミングで第2始動口34への遊技球の入球が検出された場合）前記第2の入球領域への遊技球の入球が検出された場合における前記所定数は、前記特定期間の終了時に前記記憶手段に記憶されている前記第2の特別情報の数に1を加算した値となる（変形例5の構成）

ことを特徴とする遊技機。

#### 【8756】

本特徴によれば、特定の条件下で第2の入球領域への遊技球の入球が検出された場合における所定数は、特定期間の終了時に記憶手段に記憶されている第2の特別情報の数に1を加算した値となる。一般に、特別遊技状態の終了後に制御モードが第2制御モードに維持される特定期間が終了するちょうどのタイミングで、第2の入球領域に遊技球が入球する場合があります。この場合のような特定の条件下では、取得情報記憶手段から第2の特別情報を取り出すタイミングによっては、特定期間の終了時に制御モードを第2制御モードから第1制御モードに切り替えた後に、取得情報に記憶されている第2の特別情報の数よりも多い数（1または多くても2程度多い数）の変動表示が実行されることがある。このために、上記所定数を、特定期間の終了時に記憶手段に記憶されている第2の特別情報の数と一致する値とした比較例では、上述した、取得情報に記憶されている第2の特別情報の数よりも多い分の変動表示を実行する際に、所定情報の出力が停止してしまう虞があつた。

#### 【8757】

これに対して、本特徴によれば、特定の条件下で第2の入球領域への遊技球の入球が検出された場合における所定数は、特定期間の終了時に記憶手段に記憶されている第2の特別情報の数に1を加算した値となることから、上述した、取得情報に記憶されている第2の特別情報の数よりも多い分の変動表示のうちの1つの変動表示を実行する際に所定情報の出力が停止してしまうことを抑制することができる。したがって、本特徴によれば、所定情報を継続して出力する期間を、特定期間が終了するタイミングで遊技球が入球したことによって取得された第2の特別情報についての変動表示を終えるまで、可能な限り確保



することができる。この結果、本特徴では、所定情報や情報を受け取るデータ表示器等の表示装置において、例えば特２残保留消化中である旨を表示する場合に、特２残保留消化が終了する前に当該表示が終わってしまうことを抑制することができる。

【 8 7 5 8 】

[ 特徴 c A 1 3 ]

特徴 c A 1 から特徴 c A 1 2 までのいずれか一つに記載の遊技機であって、

前記特別遊技状態である期間に該当する状態を識別するための特別遊技状態情報（特別遊技情報、大当たり信号 1）を出力する第 3 出力手段（特別遊技情報出力処理、大当たり信号 1 を出力する処理）を備え、

前記第 1 出力手段、前記第 2 出力手段、および前記第 3 出力手段の各出力先は、同一の表示装置（データ表示器）である

ことを特徴とする遊技機。

【 8 7 5 9 】

本特徴によれば、第 1 出力手段と第 2 出力手段とから出力される情報および所定情報によって、特別遊技状態である期間または特定期間に該当する状態であることを識別でき、第 3 出力手段から出力される特別遊技状態情報によって、特別遊技状態である期間に該当する状態であることを識別できることから、両方の識別を重ね合わせることによって、特定期間が連続する場合に、その連続する特定期間の間で何回特別遊技状態が発生したかを出力先の表示装置が把握することが可能となる。このために、第 1 出力手段、第 2 出力手段、および第 3 出力手段の各出力先に該当する表示装置において、いわゆる連荘数を表示することができる。

【 8 7 6 0 】

[ 特徴 c A 1 4 ]

特徴 c A 1 から特徴 c A 1 3 までのいずれか一つに記載の遊技機であって、

前記特別遊技状態である期間に該当する状態を識別するための特別遊技状態情報（特別遊技情報、大当たり信号 1）を出力する第 3 出力手段（特別遊技情報出力処理、大当たり信号 1 を出力する処理）を備え、

前記特別遊技状態情報は、前記所定情報とは異なる態様である（大当たり信号 1 は、特別出力態様の当たり信号 2 とは異なる態様）

ことを特徴とする遊技機。

【 8 7 6 1 】

本特徴によれば、第 1 出力手段と第 2 出力手段とから出力される情報および所定情報によって、特別遊技状態である期間または特定期間に該当する状態であることを識別でき、第 3 出力手段から出力される特別遊技状態情報によって、特別遊技状態である期間に該当する状態であることを識別できることから、両方の識別を重ね合わせることによって、特定期間が連続する場合に、その連続する特定期間の間で何回特別遊技状態が発生したかを出力先の表示装置が把握することが可能となる。このために、第 1 出力手段、第 2 出力手段、および第 3 出力手段から情報を受け取るデータ表示器等の表示装置において、連荘数をカウントすることが可能となる。さらに、特別遊技状態情報は所定情報とは異なる態様であることから、所定情報を受け取るデータ表示器等の表示装置において、所定情報を受け取った場合に特有の表示を行なうことが可能となる。このために、表示装置において、例えば、特定期間の終了後に取得情報記憶手段に記憶されていた第 2 の特別情報に基づく変動表示中である旨の表示を行なうことができる。したがって、本特徴では、所定情報や情報を受け取るデータ表示器等の表示装置に多様な表示を実行させることができ、この結果、遊技の興趣向上をいっそう図ることができる。

【 8 7 6 2 】

[ 特徴 c A 1 5 ]

特徴 c A 1 から特徴 c A 1 4 までのいずれか一つに記載の遊技機であって、

前記特別遊技状態である期間に該当する状態を識別するための特別遊技状態情報（特別遊技情報、大当たり信号 1）を出力する第 3 出力手段（特別遊技情報出力処理、大当たり

10

20

30

40

50

信号 1 を出力する処理 ) を備え、

前記特別遊技状態情報は、前記情報とは異なる態様 ( 大当たり信号 1 は、通常出力態様の  
大当たり信号 2 とは異なる態様 ) である

ことを特徴とする遊技機。

【 8 7 6 3 】

本特徴によれば、第 1 出力手段と第 2 出力手段とから出力される情報および所定情報によ  
って、特別遊技状態である期間または特定期間に該当する状態であることを識別でき、  
第 3 出力手段から出力される特別遊技状態情報によって、特別遊技状態である期間に該当  
する状態であることを識別できることから、両方の識別を重ね合わせることによって、特  
定期間が連続する場合に、その連続する特定期間の間で何回特別遊技状態が発生したかを  
出力先の表示装置が把握することが可能となる。このために、第 1 出力手段、第 2 出力手  
段、および第 3 出力手段から情報を受け取るデータ表示器等の表示装置において、連荘数  
をカウントすることが可能となる。さらに、特別遊技状態情報は第 1 出力手段によって出  
力される情報とは異なる態様であることから、表示装置における情報の把握が容易となる。  
このために、表示装置において、例えば連荘数の表示を確実にこなうことが可能となる。

10

【 8 7 6 4 】

[ 特徴 c A 1 6 ]

特徴 c A 1 から特徴 c A 1 5 までのいずれか一つに記載の遊技機であって、

前記第 1 の入球領域 ( 第 1 入球部、第 1 始動口 3 3 ) への遊技球の入球を契機として第  
1 入球情報 ( 第 1 始動口入球信号 ) を出力する第 1 入球情報出力手段を備え、

20

前記第 1 出力手段、前記第 2 出力手段、および前記第 1 入球情報出力手段のそれぞれの  
情報の出力先は、同一の表示装置 ( データ表示器 ) である

ことを特徴とする遊技機。

【 8 7 6 5 】

本特徴によれば、第 1 の入球領域への遊技球の入球を契機として第 1 入球情報を出力し  
、この出力先、第 1 出力手段による情報の出力先、および第 2 出力手段による所定情報の  
出力先は同一の表示装置であることから、当該表示装置において、例えば連荘数の表示と  
共に、第 1 の入球領域への遊技球の入球に基づく表示を行なうことができる。したがって  
、本特徴では、データ表示器等の表示装置に多様な表示を実行させることができ、この結  
果、遊技の興趣向上をいっそう図ることができる。

30

【 8 7 6 6 】

[ 特徴 c A 1 7 ]

特徴 c A 1 から特徴 c A 1 6 までのいずれか一つに記載の遊技機であって、

前記第 2 の入球領域 ( 第 2 入球部、第 2 始動口 3 4 ) への遊技球の入球を契機として第  
2 入球情報 ( 第 2 始動口入球信号 ) を出力する第 2 入球情報出力手段を備え、

前記第 1 出力手段、前記第 2 出力手段、および前記第 2 入球情報出力手段のそれぞれの  
情報の出力先は、同一の表示装置 ( データ表示器 ) である

ことを特徴とする遊技機。

【 8 7 6 7 】

本特徴によれば、第 2 の入球領域への遊技球の入球を契機として第 2 入球情報を出力し  
、この出力先は、第 1 出力手段による情報の出力先と第 2 出力手段による所定情報の出力  
先との双方に対して同一の表示装置であることから、当該表示装置において、例えば連荘  
数の表示と共に、第 2 の入球領域への遊技球の入球に基づく表示を行なうことができる。  
したがって、本特徴では、データ表示器等の表示装置に多様な表示を実行させることがで  
き、この結果、遊技の興趣向上をいっそう図ることができる。

40

【 8 7 6 8 】

[ 特徴 c A 1 8 ]

特徴 c A 1 から特徴 c A 1 7 までのいずれか一つに記載の遊技機であって、

前記変動表示が終了して停止表示となったこと示す停止表示情報 ( 図柄確定信号 ) を出  
力する停止表示情報出力手段を備え、

50

前記第 1 出力手段、前記第 2 出力手段、および前記停止表示情報出力手段のそれぞれの情報の出力先は、同一の表示装置（データ表示器）である

ことを特徴とする遊技機。

【 8 7 6 9 】

本特徴によれば、変動表示が終了して停止表示となったこと示す停止表示情報を出力する停止表示情報出力手段を備え、第 1 出力手段、第 2 出力手段、および停止表示情報出力手段のそれぞれの情報の出力先は、同一の表示装置であることから、当該表示装置において、例えば連荘数の表示と共に、高サボ状態が継続する遊技回の実行回数が規定回数に到達して高サボ状態から低サボ状態に移行した直後において、特 2 残保留がある場合に、特 2 残保留の変動が終了して停止表示となったことを示す表示を行なうことができる。したがって、本特徴では、データ表示器等の表示装置に多様な表示を実行させることができ、この結果、遊技の興趣向上をいっそう図ることができる。

10

【 8 7 7 0 】

[ 特徴 c A 1 9 ]

特徴 c A 1 から特徴 c A 1 8 までのいずれか一つに記載の遊技機であって、

前記所定期間は、前記最後の変動表示が終了して停止表示となった後から当該停止表示が終了するまでの期間に、当該遊技機において予め定められた最短の変動時間以内の時間を加えた期間である（変形例 3 の構成）

ことを特徴とする遊技機。

【 8 7 7 1 】

20

本特徴によれば、所定期間は、前記最後の変動表示が終了して停止表示となった後から当該停止表示が終了するまでの期間に、当該遊技機において予め定められた最短の変動時間以内の時間を加えた期間であることから、所定数の変動表示のうちの最後の変動表示の停止表示が終了して、予め定められた最短の変動時間以内の時間が経過するまで、所定情報の出力が継続する。このために、所定情報を継続して出力する期間を、特定期間の終了後に記憶手段に記憶されている第 2 の特別情報に基づく遊技回が終了して、次の第 1 の特別情報に基づく変動表示が終了する以前まで延長させることができる。したがって、本特徴によれば、所定情報を継続して出力する期間を、特定期間の終了後に取得情報記憶手段に記憶されている第 2 の特別情報に基づく遊技回の実行を終えた後まで確実に確保することができる。この結果、本特徴では、所定情報や情報を受け取るデータ表示器等の表示装置において、例えば特 2 残保留消化中である旨を表示する場合に、特 2 残保留消化が終了する前に当該表示が終わってしまうこと抑制することができる。なお、停止表示の終了時からの延長の時間を最短の変動時間よりも長くすると、所定情報の出力中に、特 2 残保留でない第 1 の特別情報に基づく次の変動が停止し停止表示が終了してしまい、当該変動で大当たりした場合に、この大当たりが直前の特定期間における連荘数にカウントされてしまう虞があった。この結果、所定情報を受信した表示装置において、例えば連荘数の表示を適切に行なうことができなくなってしまう。これを防止するために、本特徴では、所定情報の延長の期間を、最短の変動時間以内の時間を加えた期間とした。

30

【 8 7 7 2 】

[ 特徴 c A 2 0 ]

40

特徴 c A 1 から特徴 c A 1 9 までのいずれか一つに記載の遊技機であって、

前記第 2 出力手段は、少なくとも前記最後の変動表示の前記停止表示が終了して次の変動が開始するまで継続して前記所定情報を出力する（変形例 4 の構成）

ことを特徴とする遊技機。

【 8 7 7 3 】

本特徴によれば、所定数の変動表示のうちの少なくとも最後の変動表示の停止表示が終了して次の変動が開始するまで、所定情報を継続して出力することから、所定情報を継続して出力する期間を、特定期間の終了後に取得情報記憶手段に記憶されている第 2 の特別情報に基づく遊技回が終了して、次の第 1 の特別情報に基づく変動が開始するまで延長させることができる。したがって、本特徴によれば、所定情報を継続して出力する期間を、

50

特定期間の終了後に取得情報記憶手段に記憶されている第２の特別情報に基づく遊技回の実行を終えた後まで確実に確保することができる。この結果、本特徴では、所定情報や情報を受け取るデータ表示器等の表示装置において、例えば特２残保留消化中である旨を表示する場合に、特２残保留消化が終了する前に当該表示が終わってしまうことを抑制することができる。なお、停止表示の終了時からの延長の期間を次の変動が終了する時間よりも長くすると、所定信号の出力中に、特２残保留でない第１の特別情報に基づく次の変動が停止し停止表示が終了してしまい、当該変動で大当たりした場合に、この大当たりが直前の特定期間における連荘数にカウントされてしまう虞があった。この結果、所定情報を受信した表示装置において、例えば連荘数の表示を適切に行なうことができなくなってしまう。これを防止するために、この変形例では、最後の変動表示の停止表示が終了して次の変動が開始するまで継続して所定情報を出力する構成とした。

10

【８７７４】

〔特徴ｃＡ２１〕

特徴ｃＡ１から特徴ｃＡ２０までのいずれか一つに記載の遊技機であって、前記継続して出力する態様は、出力が一時的に停止され、その後に出力が復帰される態様を含むことを特徴とする遊技機。

【８７７５】

本特徴によれば、継続して出力する態様は、出力が一時的に停止され、その後に出力が復帰される態様を含むことから、当該出力を受け付けるデータ表示器等の表示装置を、例えば、連続する複数の遊技回において、変動表示中に出力が停止され、確定表示中に出力されている場合に、当該複数の遊技回に亘って継続して出力されるものと判定する仕様とすることで、例えば変動表示中等においてノイズ等によって出力が途切れてしまい、データ表示器等の表示装置において識別性能が低下してしまうことを抑制することができる。

20

【８７７６】

なお、上記各特徴群の発明は、以下の課題を解決する。

【８７７７】

パチンコ遊技機やスロットマシン等の遊技機においては、遊技の興趣向上や、遊技機の信頼性の向上、遊技機の処理負荷の低減、処理の最適化、制御の簡易化等を目的として、構造、制御、演出等の様々な観点から技術的な改良が行われている。

30

【８７７８】

また、遊技者による不正な行為や遊技機に対する不正な改造の発見や抑止といった遊技の健全性の向上を目的とした様々な技術的な改良も行われている。

【８７７９】

上記のような遊技機においては、遊技の興趣向上や、遊技機の信頼性の向上、遊技機の処理負荷の低減、処理の最適化、制御の簡易化、より健全な遊技の提供等を目的として、さらなる技術の向上が望まれている。

【８７８０】

なお、上記各特徴群に含まれる１又は複数の構成を適宜組み合わせた構成を採用してもよい。これにより、その組み合わせた構成による相乗的な効果を奏することが可能となる。

40

【８７８１】

以下に、上記の各特徴群を適用し得る又は各特徴群に適用される遊技機の基本構成を示す。

【８７８２】

パチンコ遊技機：遊技者による発射操作に基づいて、遊技領域に向けて遊技球を発射する発射手段と、前記遊技領域に設けられ、当該遊技領域を流下する遊技球が入球可能な入球手段と、前記入球手段に遊技球が入球したことに基づいて、特別情報を取得する情報取得手段と、前記情報取得手段が取得した前記特別情報を記憶する取得情報記憶手段と、前記取得情報記憶手段に記憶された前記特別情報が所定条件を満たす場合に遊技者に特典を付与する特典付与手段とを備える遊技機。

50

## 【 8 7 8 3 】

スロットマシン等の回胴式遊技機：複数の絵柄を可変表示させる絵柄表示手段と、始動操作手段の操作に起因して前記複数の絵柄の可変表示を始動させる始動手段と、停止操作手段の操作に起因して又は所定時間の経過に起因して前記複数の絵柄の可変表示を停止させる停止手段と、停止後の絵柄に応じて遊技者に特典を付与する特典付与手段とを備える遊技機。

## 【 8 7 8 4 】

本発明は、上述の実施形態や変形例に限られるものではなく、その趣旨を逸脱しない範囲において種々の構成で実現することができる。上記の実施形態、変形例、および特徴群に含まれる技術的特徴は、上述の課題の一部又は全部を解決するために、あるいは、上述の効果の一部又は全部を達成するために、適宜、差し替えや、組み合わせを行うことが可能である。また、その技術的特徴が本明細書中に必須なものとして説明されていなければ、適宜、削除することが可能である。

## 【 符号の説明 】

## 【 8 7 8 5 】

- 1 0 ...パチンコ機
- 1 1 ...外枠
- 1 2 ...パチンコ機本体
- 1 3 ...内枠
- 1 4 ...前扉枠
- 1 5 ...ヒンジ
- 1 6 ...ヒンジ
- 1 7 ...シリンダ錠
- 1 8 ...窓部
- 1 9 ...ガラスユニット
- 2 0 ...上皿
- 2 1 ...下皿
- 2 2 ...排出口
- 2 3 ...レバー
- 2 4 ...演出操作ボタン
- 2 5 ...操作ハンドル
- 3 0 ...遊技盤
- 3 1 ...誘導レール
- 3 1 a ...内レール部
- 3 1 b ...外レール部
- 6 0 ...主制御装置
- 7 0 ...払出制御装置
- 7 1 ...払出装置
- 8 0 ...発射制御装置
- 8 1 ...遊技球発射機構
- 8 5 ...電源装置
- 9 0 ...音声発光制御装置
- 1 0 0 ...表示制御装置

10

20

30

40

50

【図面】

【図 1】

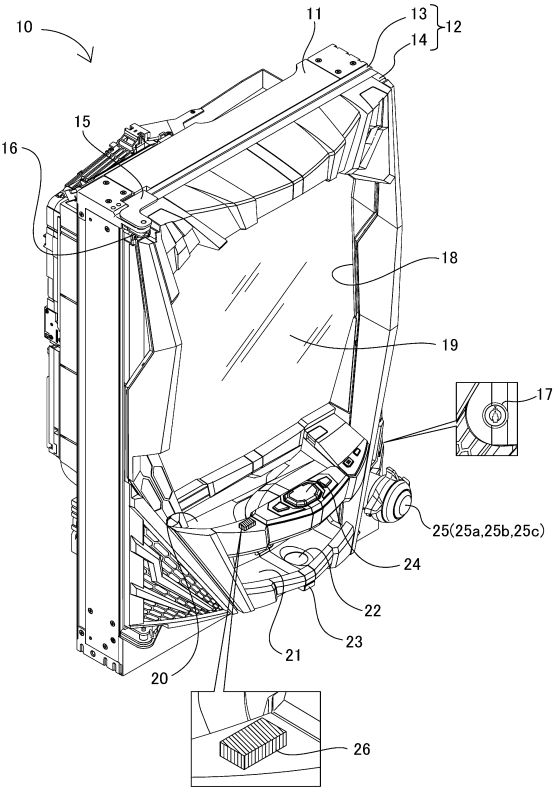

【図 2】

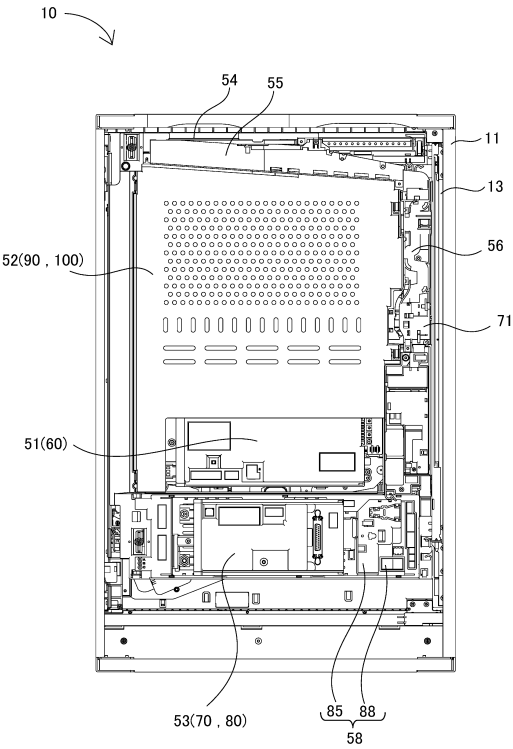

10

20

30

40

50

【図 3】

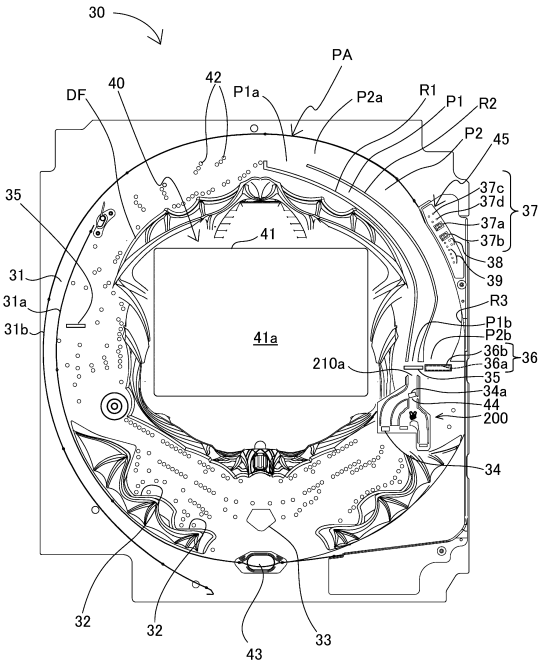

【図 4】

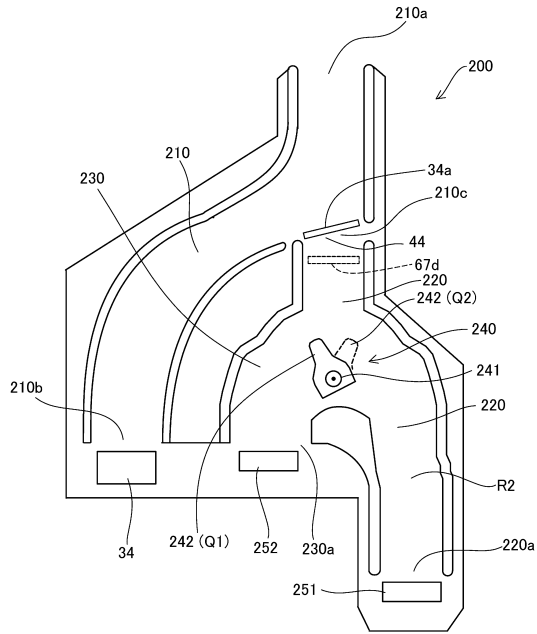

【図 5】

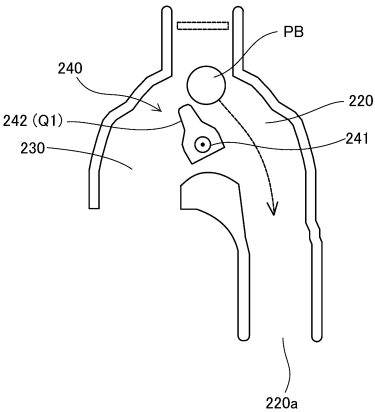

【図 6】

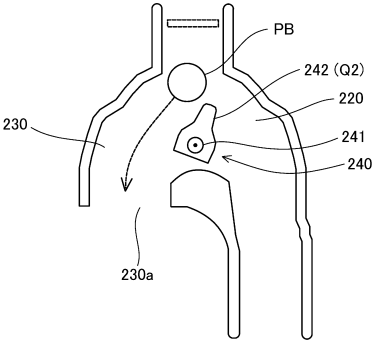

10

20

30

40

50

【 図 7 】

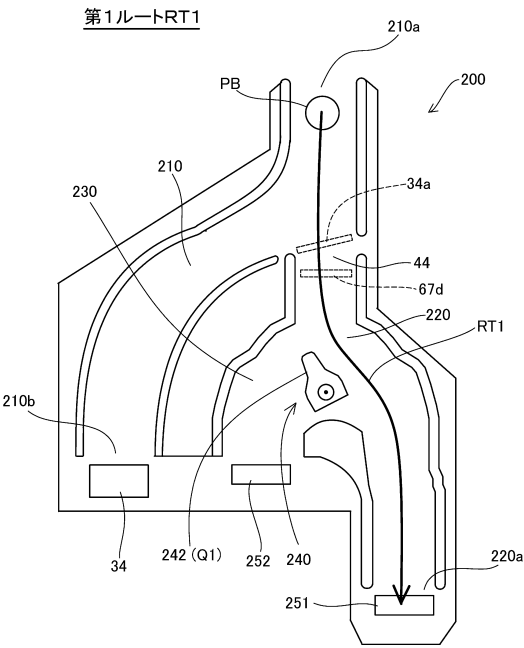

【 図 8 】

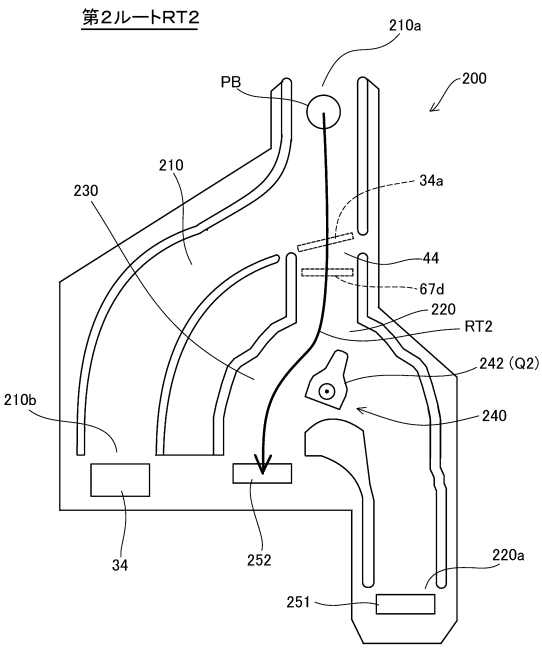

【 図 9 】

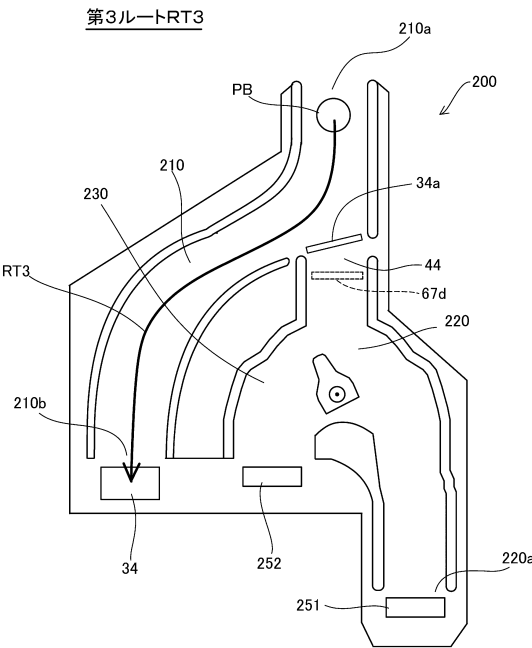

【 図 10 】

(a)

1 2 3 4  
5 6 7 8

(b)

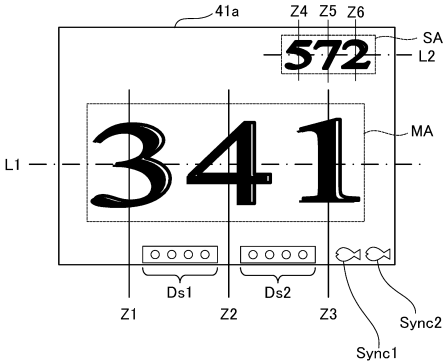

10

20

30

40

50



【 図 1 1 】

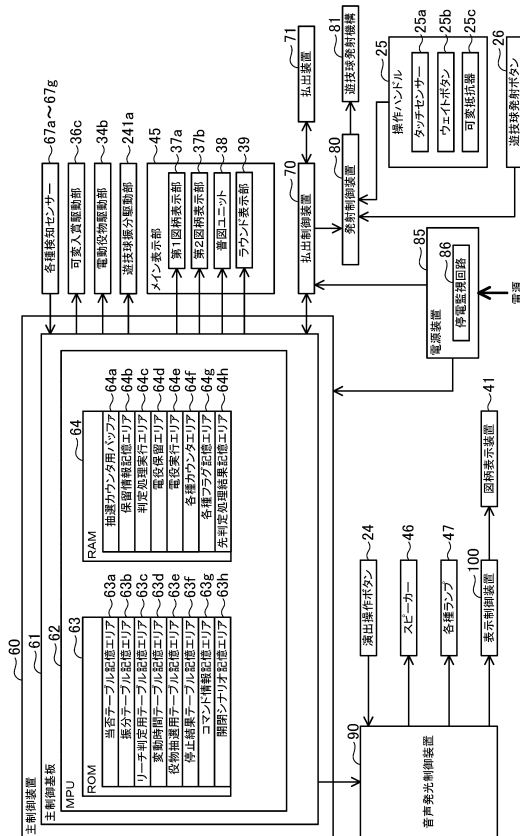

【 図 1 2 】

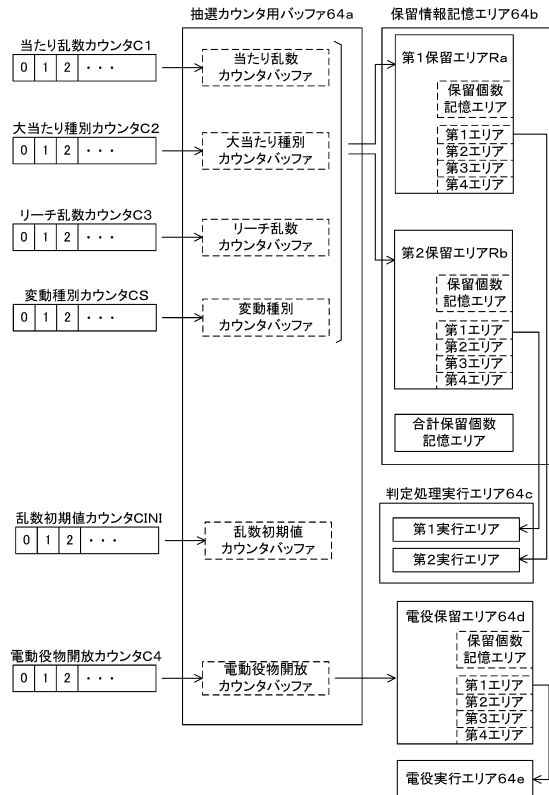

【 図 1 3 】

(a)

第1始動口用の当否テーブル(低確率モード用)

当たり乱数カウンタC1(0~1199)	当否結果
0~3	大当たり
4~1199	外れ

(b)

第1始動口用の当否テーブル(高確率モード用)

当たり乱数カウンタCI(0～1199)	当否結果
0～19	大当たり
20～59	特殊小当たり
60～1199	通常小当たり

【 図 1 4 】

(a)

第2始動口用の当否テーブル(低確率モード用)

当たり乱数カウンタC1 (0~1199)	当否結果
0~3	大当たり
4~1199	外れ

(b)

第2始動口用の当否テーブル(高確率モード用)

当たり乱数カウンタC1(0~1199)	当否結果
0~19	大当たり
20~1199	外れ

【図 1 5】

(a)

第1始動口用の振分テーブル

大当たり種別カウンタC2(0～99)	振り分け結果
0～54	16R確変大当たり
55～69	8R確変大当たり
70～99	8R通常大当たり

(b)

第2始動口用の振分テーブル

大当たり種別カウンタC2(0～99)	振り分け結果
0～64	16R確変大当たり
65～69	8R確変大当たり
70～99	8R通常大当たり

10

20

【図 1 7】

(a)

電動役物開放抽選用当否テーブル  
(低頻度サポートモード用)

電動役物開放カウンタC4(0～465)	当否結果
0 , 1	電役開放当選
2～465	外れ

(b)

電動役物開放抽選用当否テーブル  
(高頻度サポートモード用)

電動役物開放カウンタC4(0～465)	当否結果
0～461	電役開放当選
462～465	外れ

【図 1 6】

リーチ判定用当否テーブル

リーチ乱数カウンタC3(0～399)	判定結果
0～19	リーチ
20～399	外れ(非リーチ)

【図 1 8】

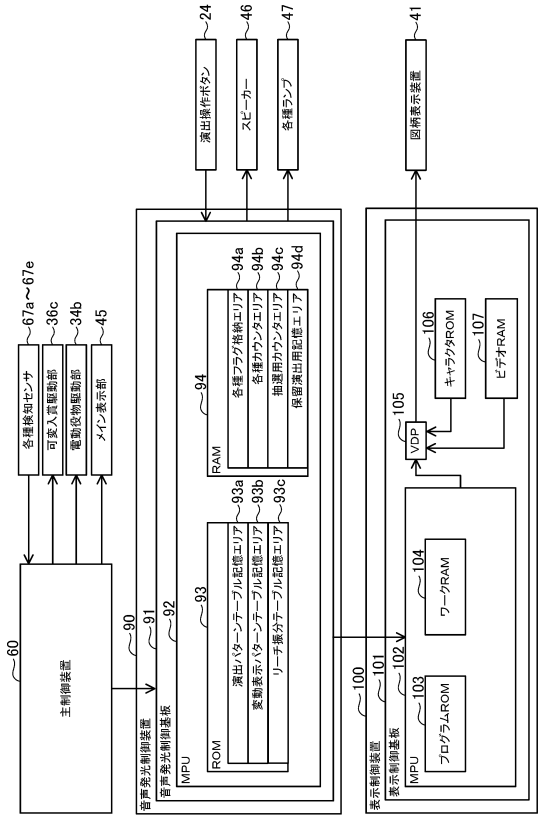

30

40

50

【図 19】

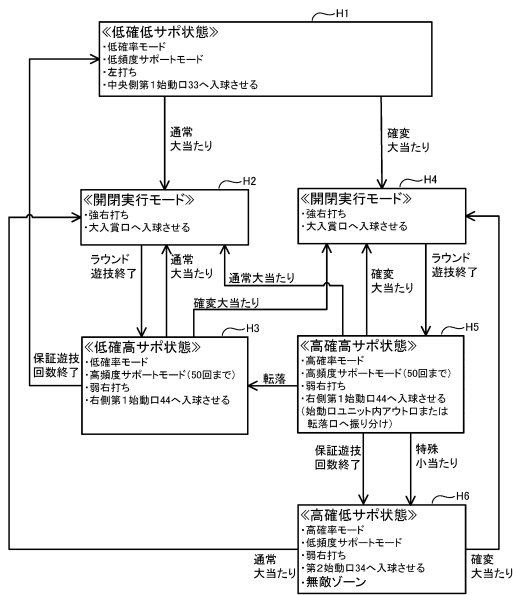

【図 20】

特2 変動時間	特1 変動時間	第2始動口 入球可否	転落口 入球可否	右側第1始動口 入球可否	中央側第1 始動口 入球可否	サポ モード	抽選 モード	遊技状態(4状態)
ロング(10分)	通常	可	不可	不可	可	低確率 サポ モード	低確率 モード	低確低サポ状態
通常	通常	不可	可(低確率モード なので転落 の心配なし)	可	可	高確率 サポ モード	低確率 モード	低確高サポ状態
通常	通常	不可	可	可	可	高確率 サポ モード	高確率 モード	高確高サポ状態
通常	通常	可	不可	不可	可	低確率 サポ モード	高確率 モード	高確低サポ状態 (無敵ゾーン)

10

20

【図 21】

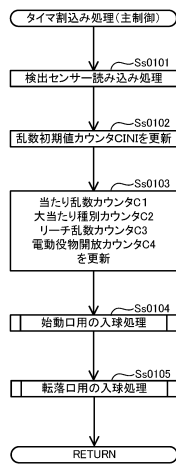

【図 22】

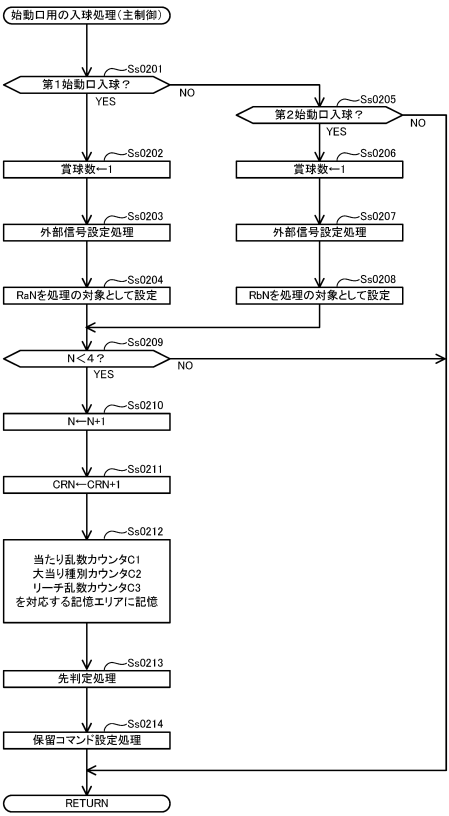

30

40

50

【図 2 3】

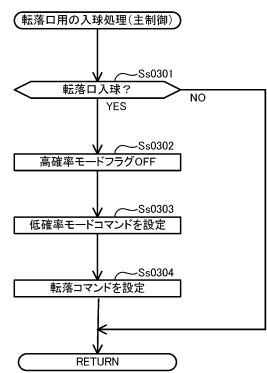

【図 2 4】

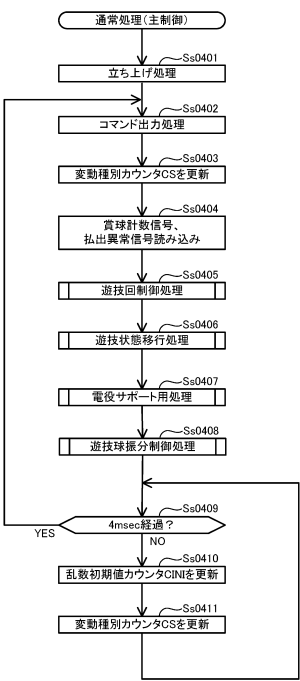

10

20

【図 2 5】

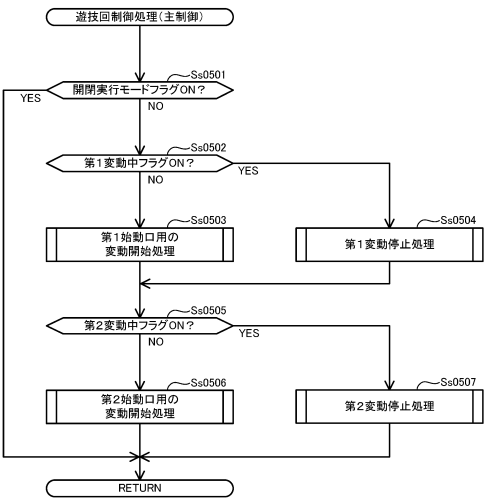

【図 2 6】

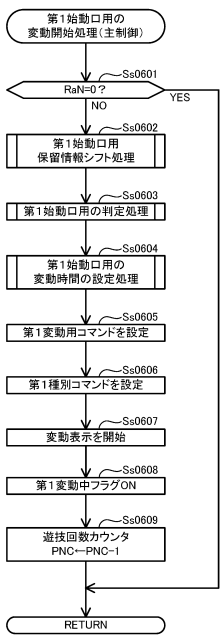

30

40

50

【図 27】

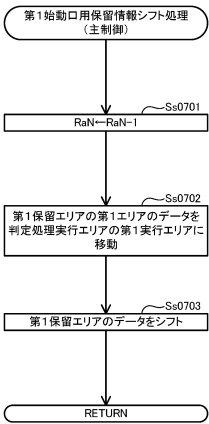

【図 28】

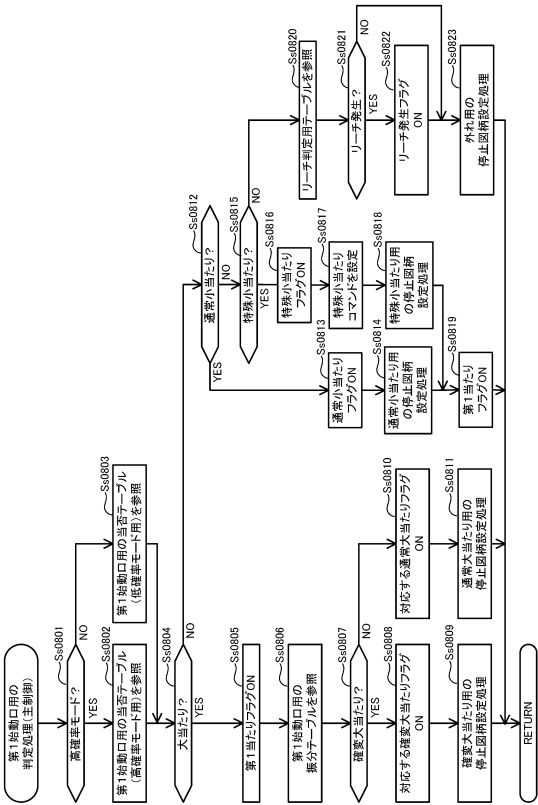

【図 29】

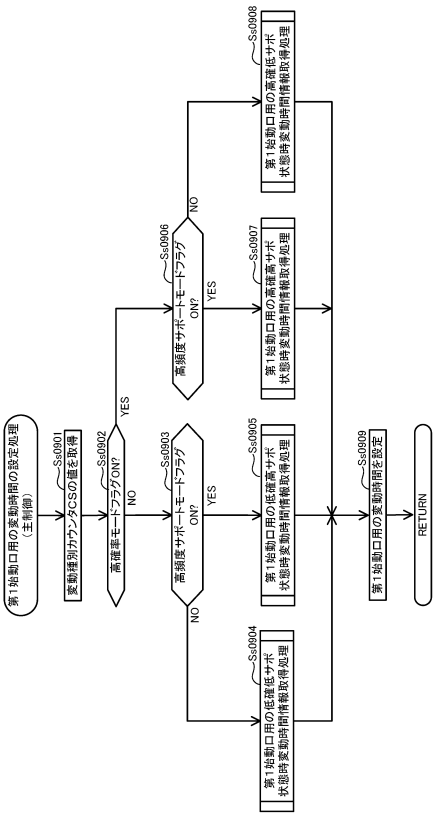

【図 30】

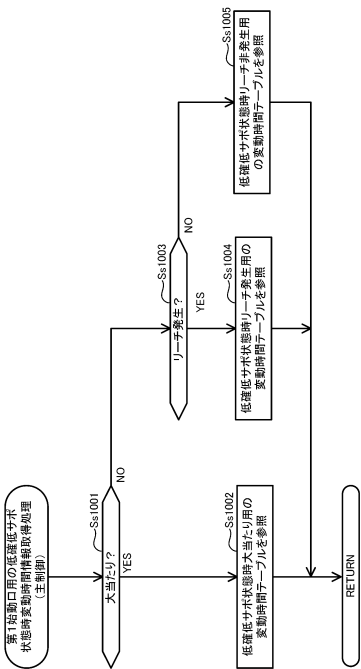

10

20

30

40

50

【図 3 1】

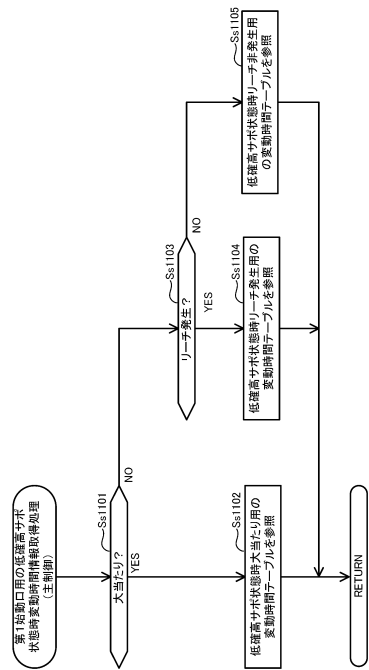

【図 3 2】

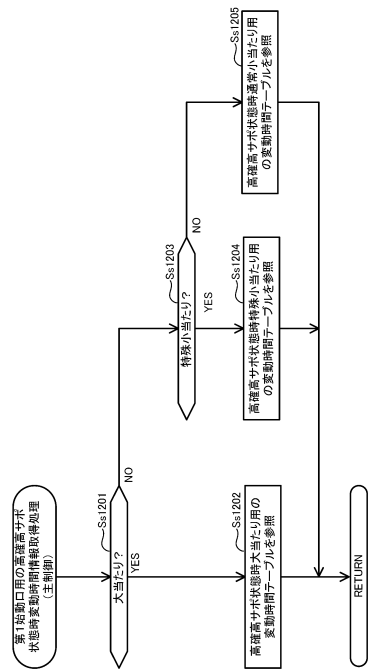

【図 3 3】

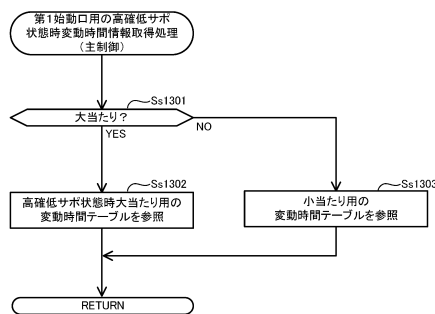

【図 3 4】

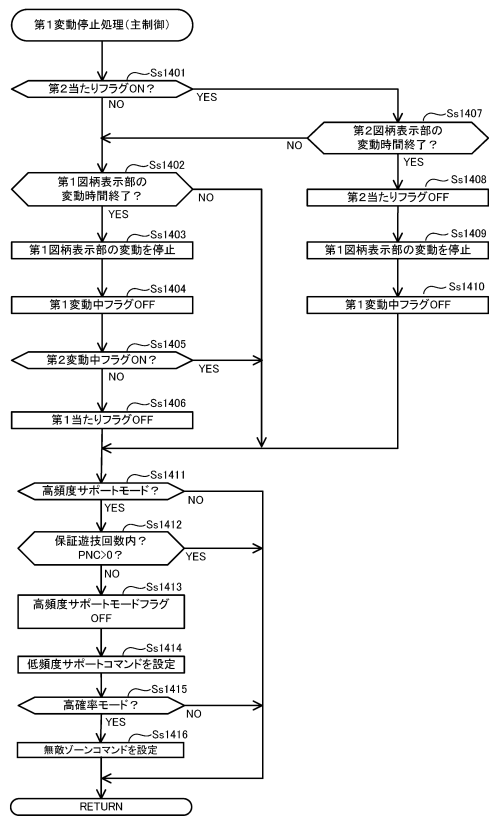

10

20

30

40

50

【図 3 5】

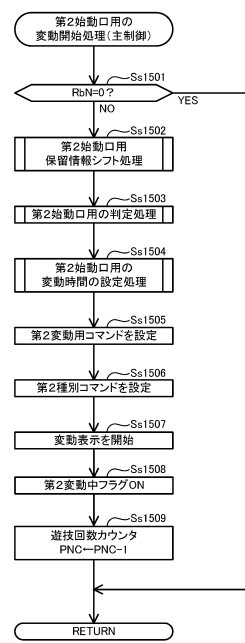

【図 3 6】

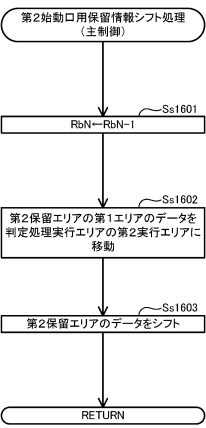

10

20

【図 3 7】

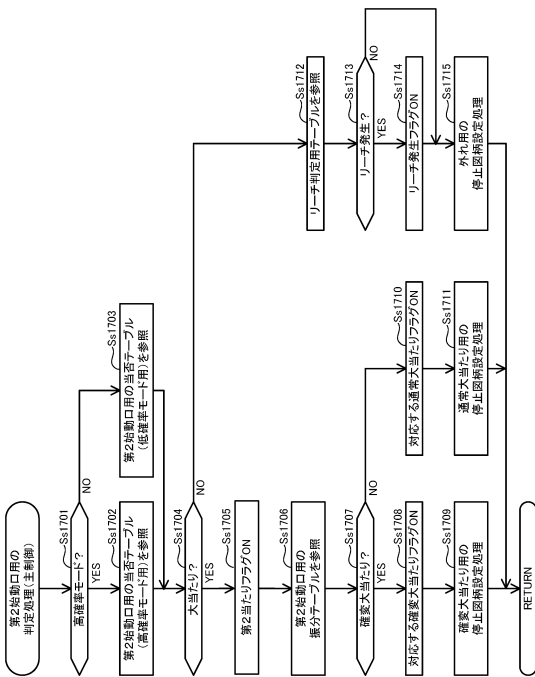

【図 3 8】

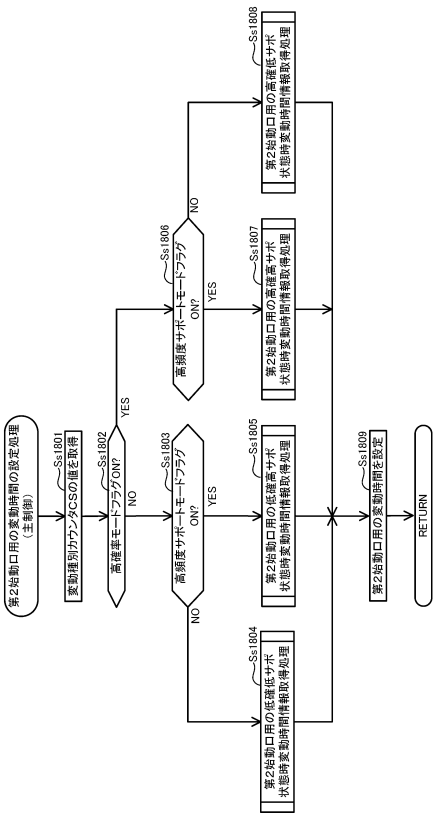

30

40

50

【図 3 9】

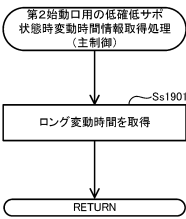

【図 4 0】

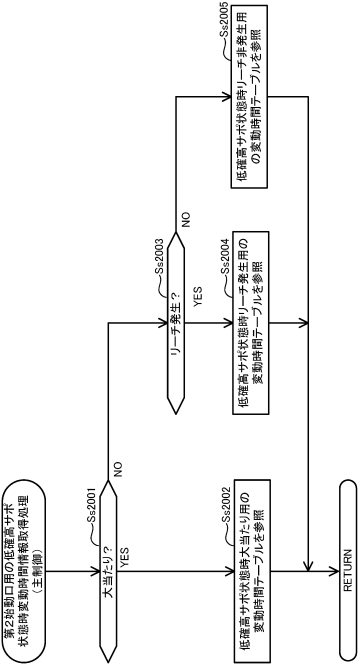

10

20

【図 4 1】

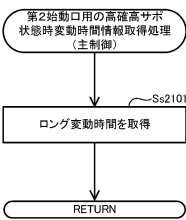

【図 4 2】

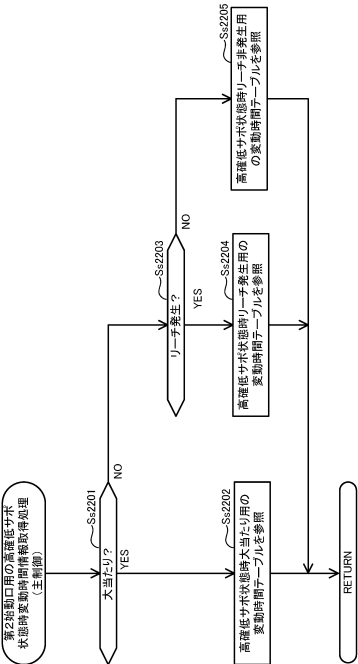

30

40

50



【図 4 3】

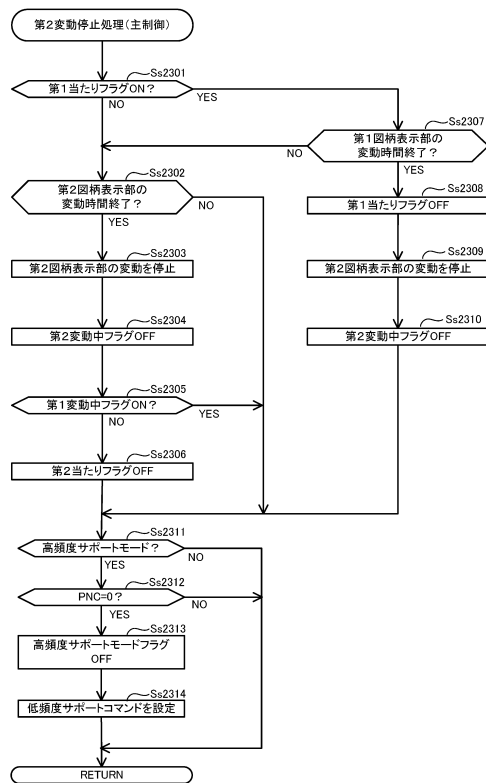

【図 4 4】

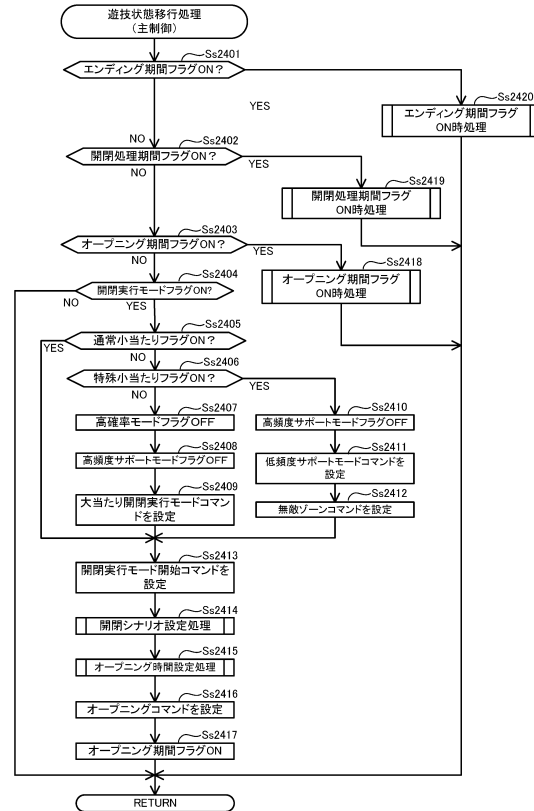

10

20

【図 4 5】

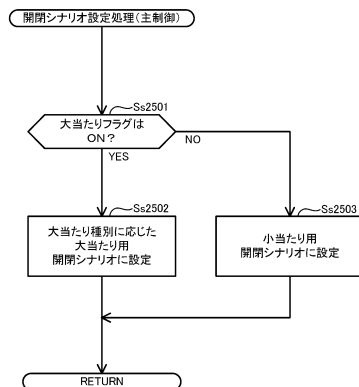

【図 4 6】

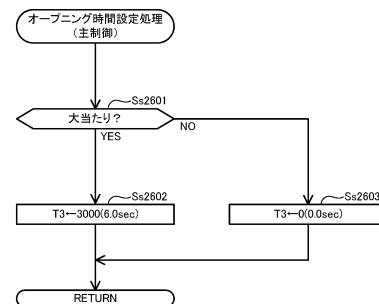

30

40

50

【図 47】

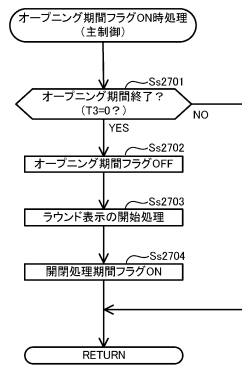

【図 48】

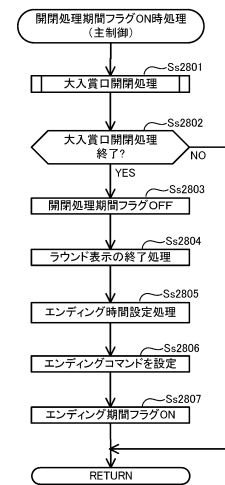

10

20

【図 49】

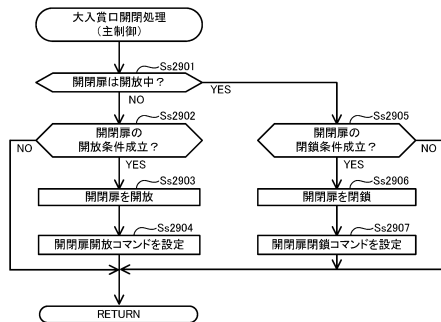

【図 50】

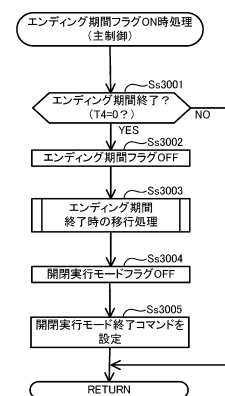

30

40

50

【図 5 1】

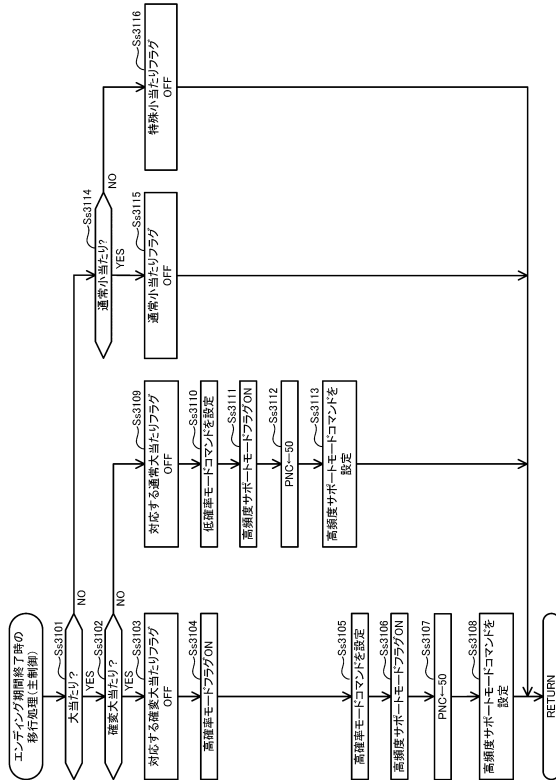

【図 5 2】

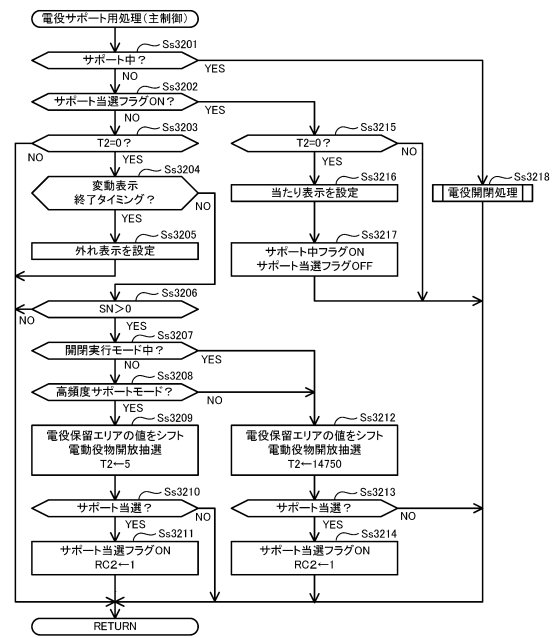

10

20

【図 5 3】

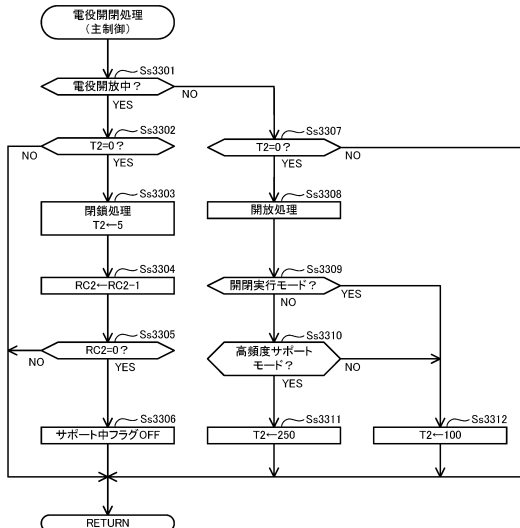

【図 5 4】

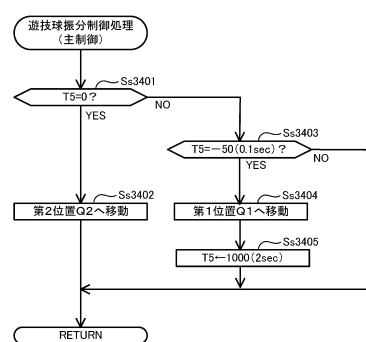

30

40

50

【図 5 5】

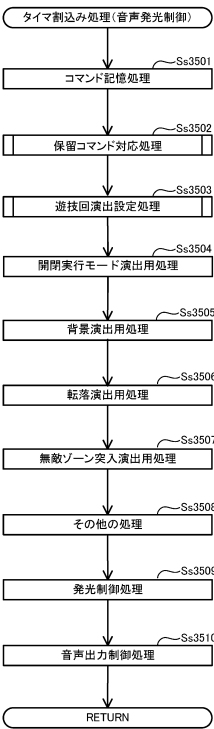

【図 5 6】

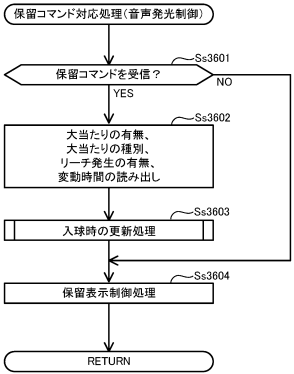

10

20

【図 5 7】

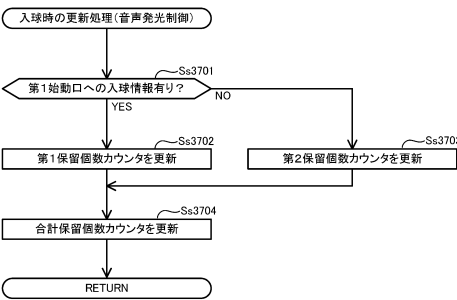

【図 5 8】

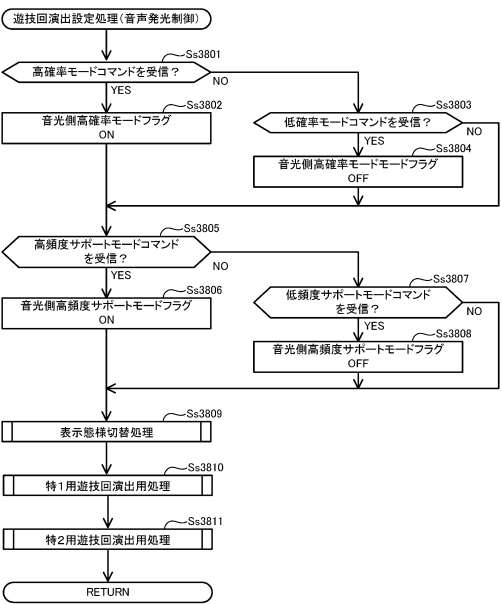

30

40

50

【図 5 9】

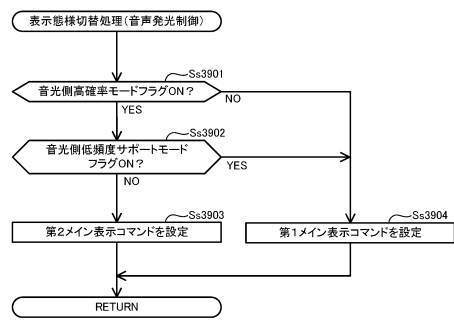

【図 6 0】

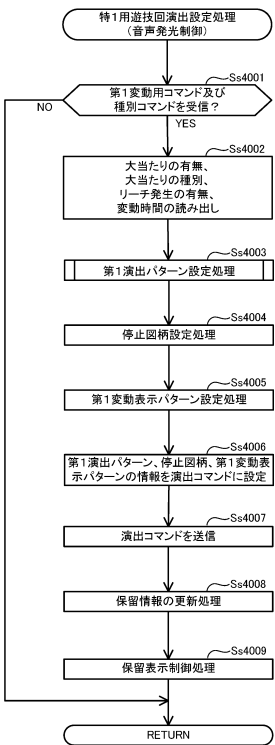

10

20

【図 6 1】

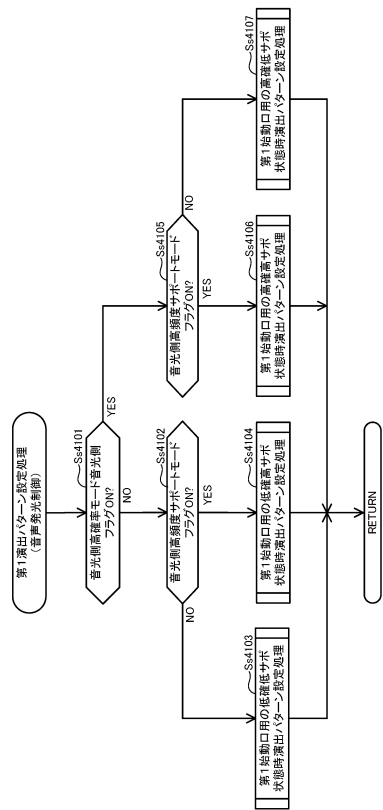

【図 6 2】

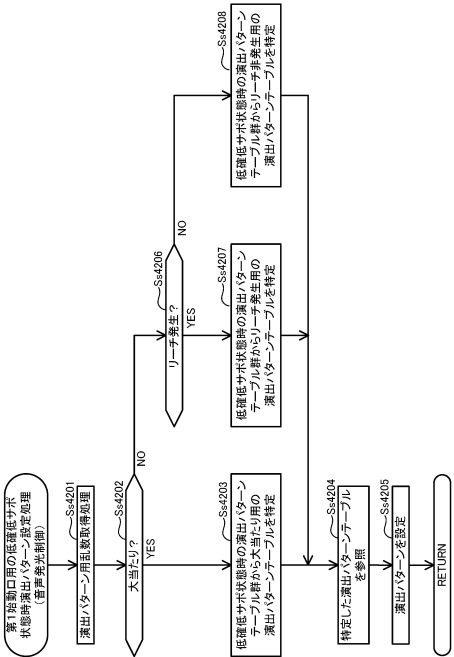

30

40

50

【図 6 3】

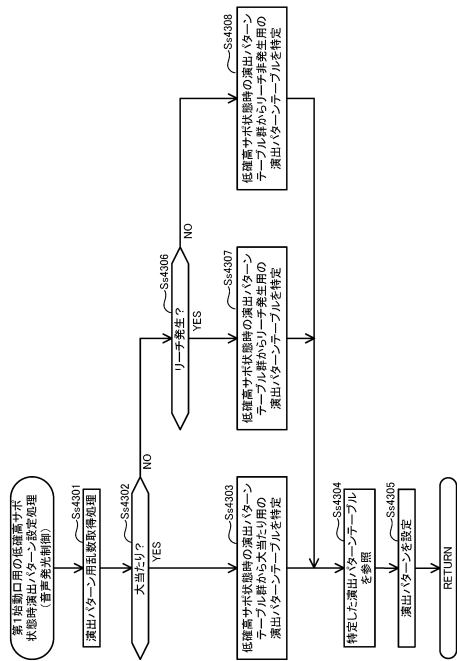

【図 6 4】

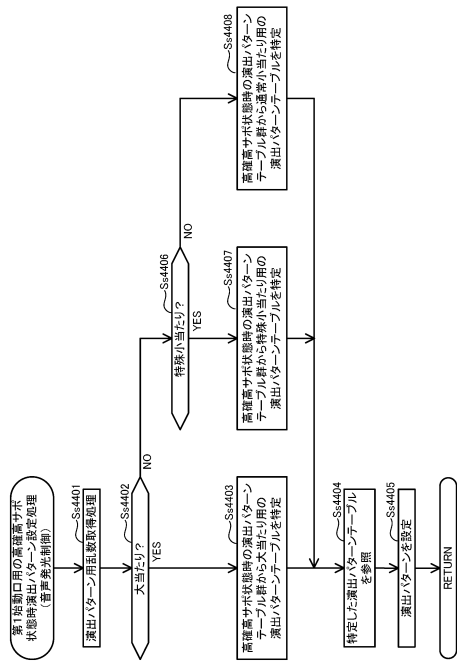

10

20

【図 6 5】

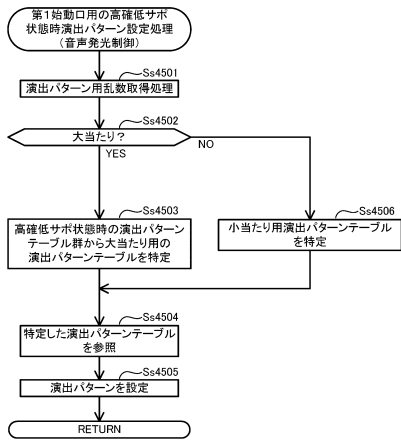

【図 6 6】

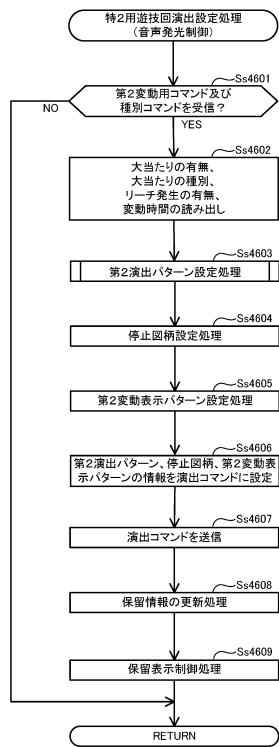

30

40

50

【図 67】

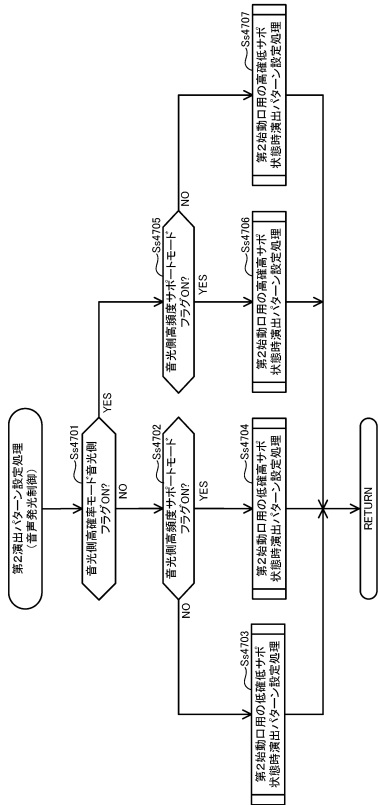

【図 68】

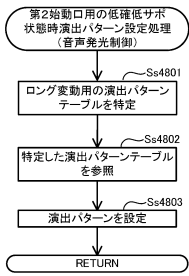

10

20

【図 69】

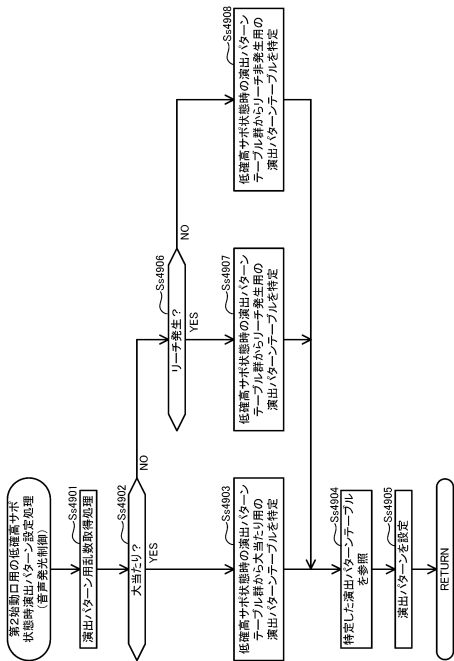

【図 70】

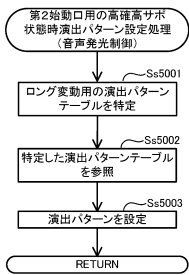

30

40

50

【図 7 1】

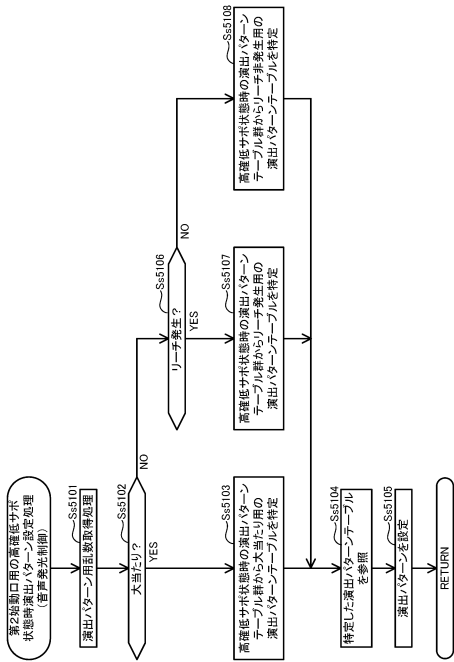

【図 7 2】

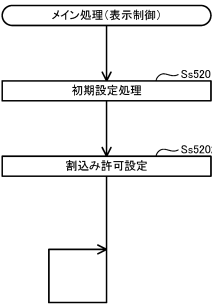

10

20

【図 7 3】

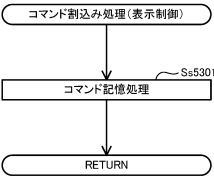

【図 7 4】

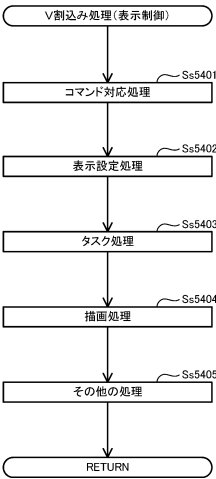

30

40

50



【 図 7 5 】

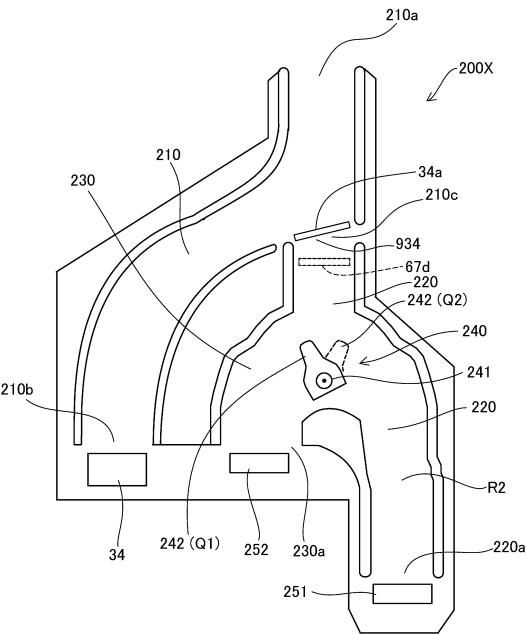

【 図 7 6 】

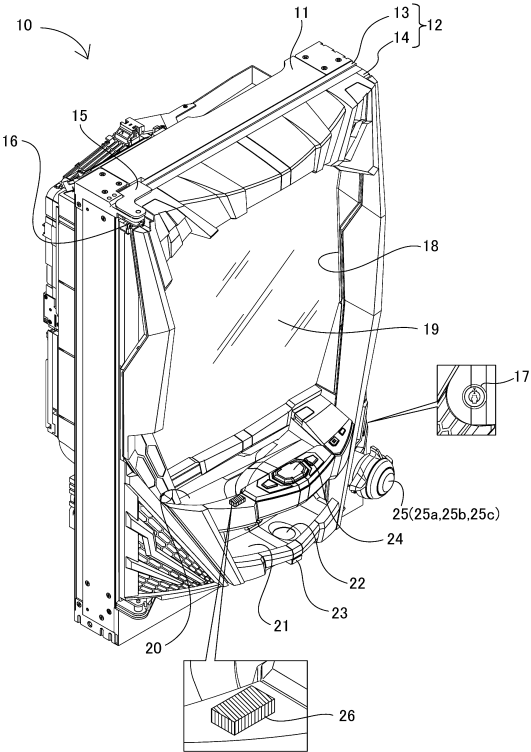

10

20

【 図 7 7 】

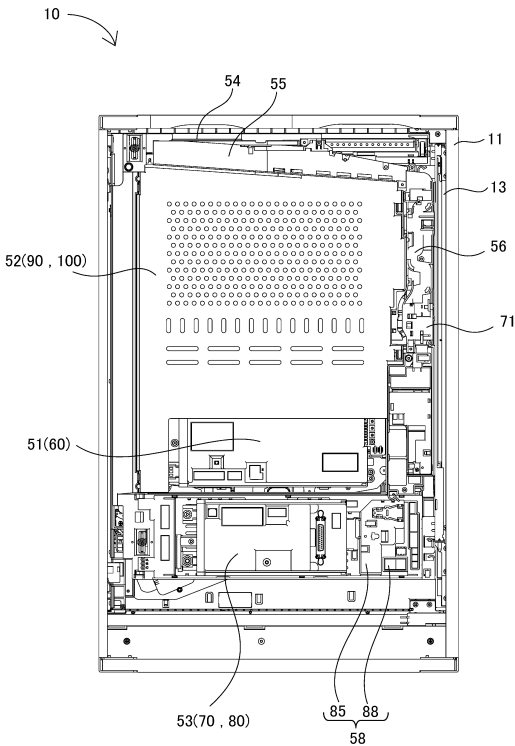

【 図 7 8 】

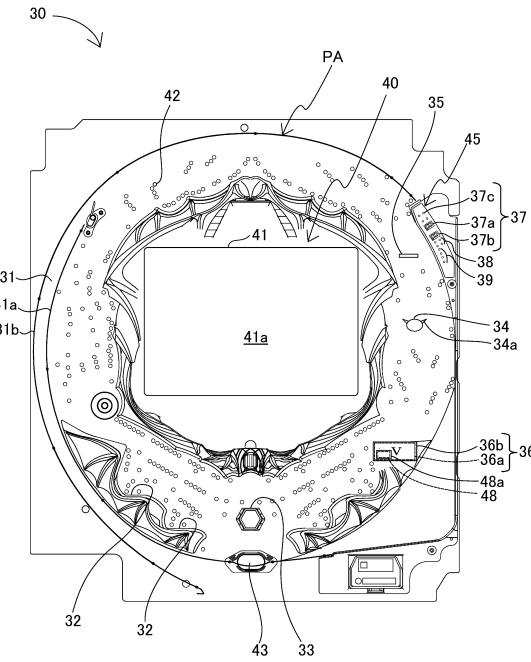

30

40

50

【図 79】

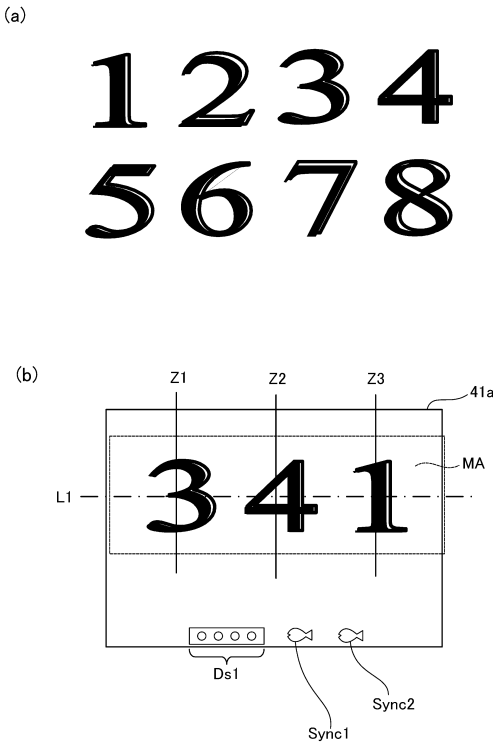

【図 80】

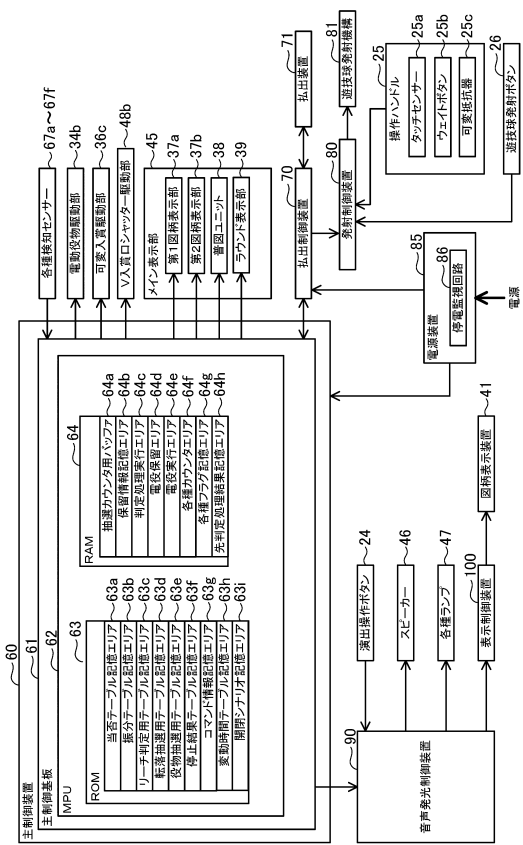

10

20

【図 81】

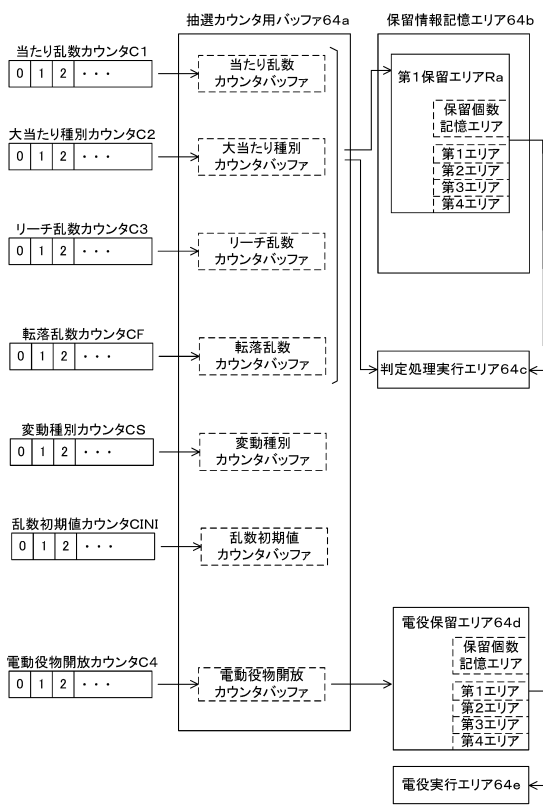

【図 82】

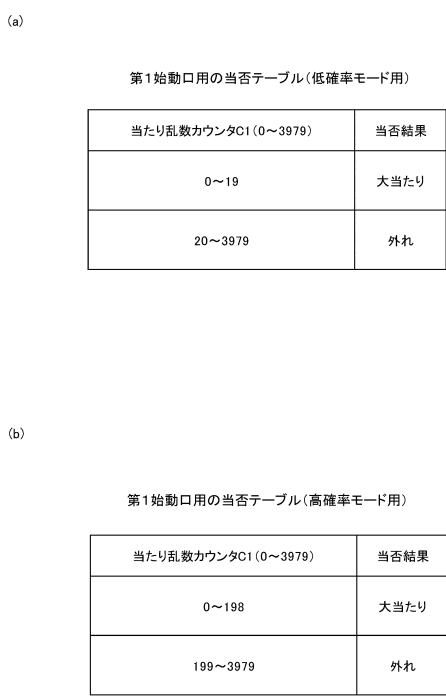

30

40

50

【図 8 3】

(a)

第2始動口用の当否テーブル(低確率モード用)

当たり乱数カウンタC1 (0～3979)	当否結果
0～19	大当たり
20～3979	時短付与

(b)

第2始動口用の当否テーブル(高確率モード用)

当たり乱数カウンタC1 (0～3979)	当否結果
0～198	大当たり
199～3979	外れ

【図 8 4】

(a)

第1始動口用の振分テーブル

大当たり種別カウンタC2 (0～39)	振り分け結果
0～19	8R確変大当たり
20～39	8R通常大当たり

(b)

第2始動口用の振分テーブル

大当たり種別カウンタC2 (0～39)	振り分け結果
0～39	16R確変大当たり

【図 8 5】

転落抽選用当否テーブル

転落乱数カウンタCF (0～299)	転落抽選結果
0～99	当選(転落)
100～299	外れ(継続)

【図 8 6】

(a)

電動役物開放抽選用当否テーブル  
(低頻度サポートモード用)

電動役物開放カウンタC4 (0～465)	当否結果
0 , 1	電役開放当選
2～465	外れ

(b)

電動役物開放抽選用当否テーブル  
(高頻度サポートモード用)

電動役物開放カウンタC4 (0～465)	当否結果
0～461	電役開放当選
462～465	外れ

10

20

30

40

50

【図 87】

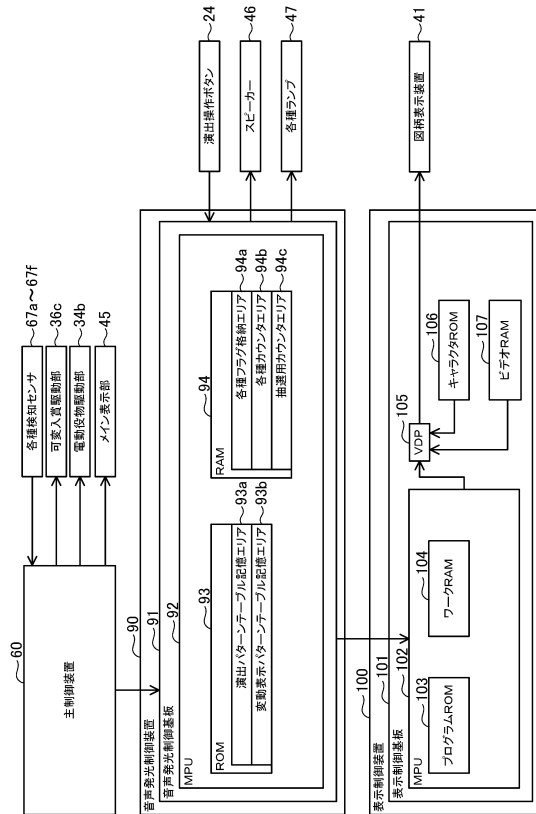

【図 88】

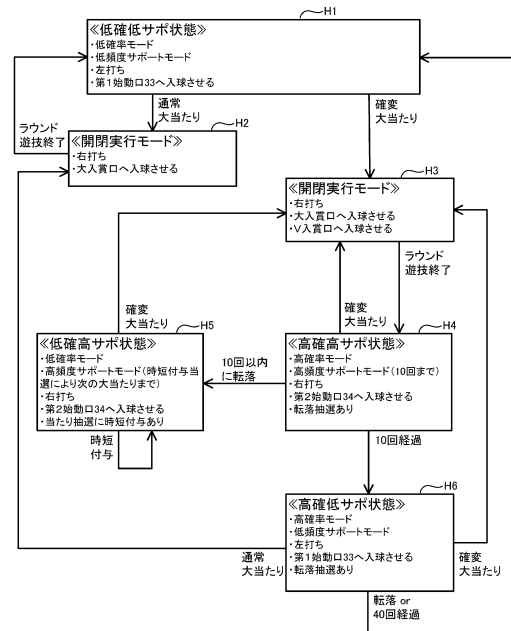

【図 89】

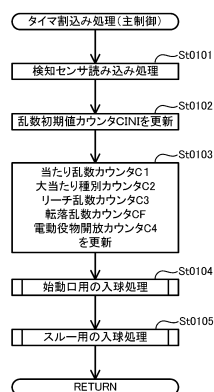

【図 90】

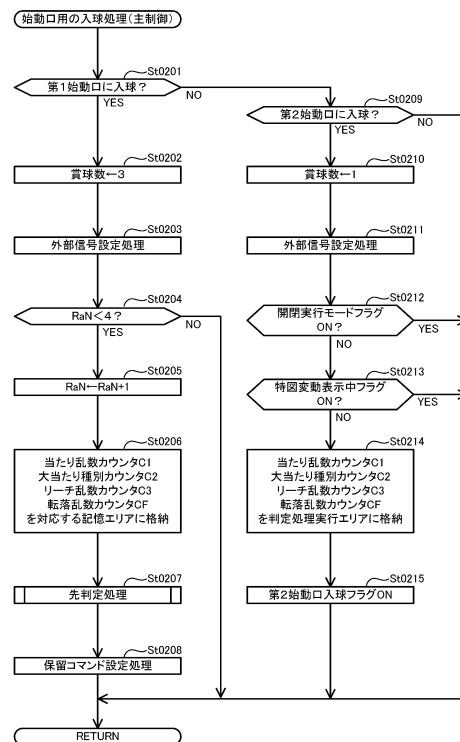

10

20

30

40

50

【図 9 1】

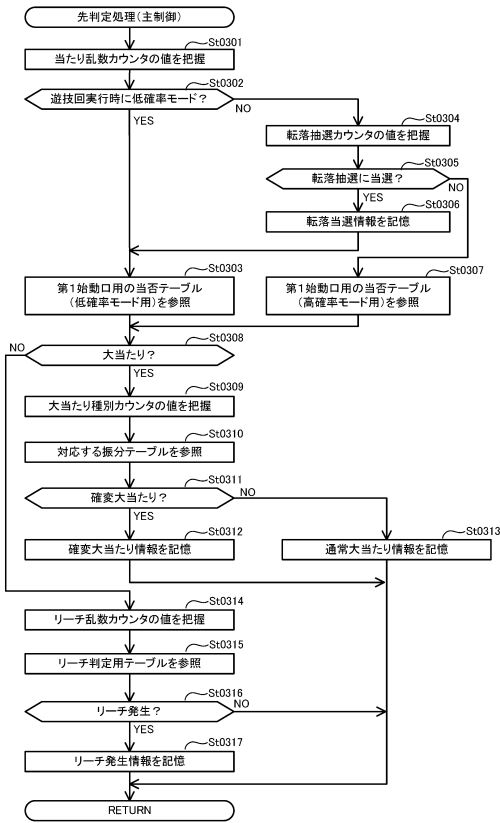

【図 9 2】

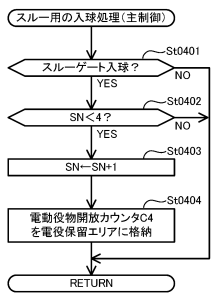

10

20

【図 9 3】

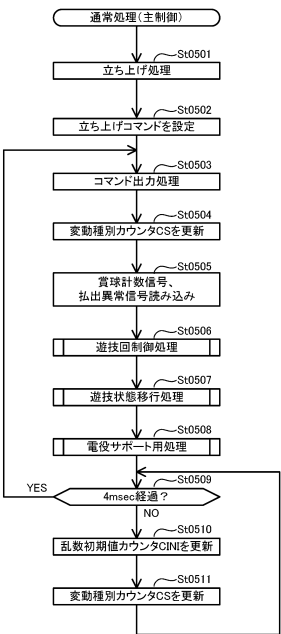

【図 9 4】

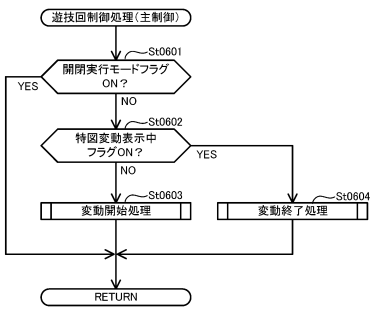

30

40

50

【 図 9 5 】

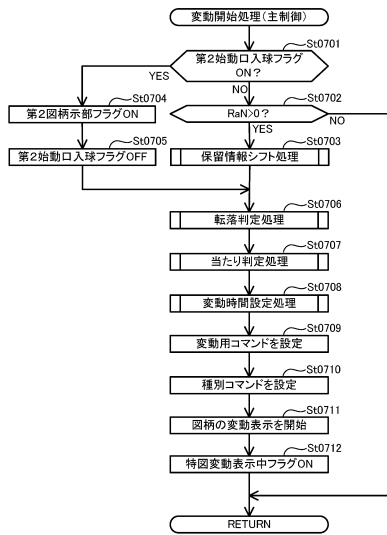

【 図 9 6 】

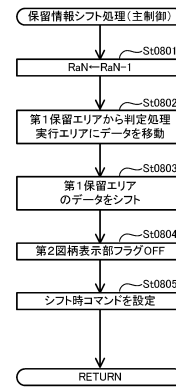

10

20

【 図 9 7 】

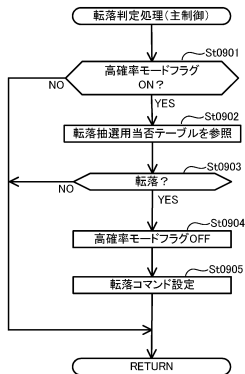

【 図 9 8 】

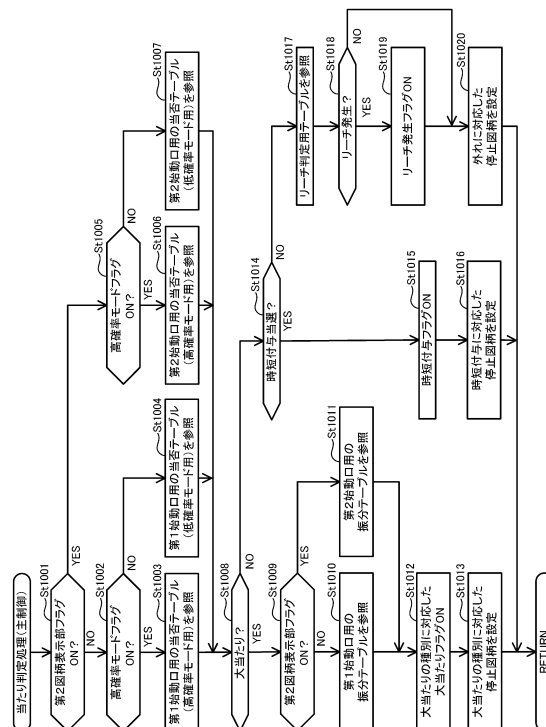

30

40

50

【図 99】

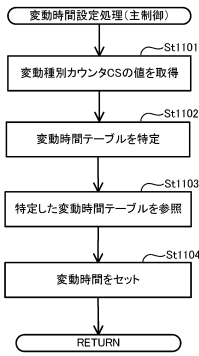

【図 100】

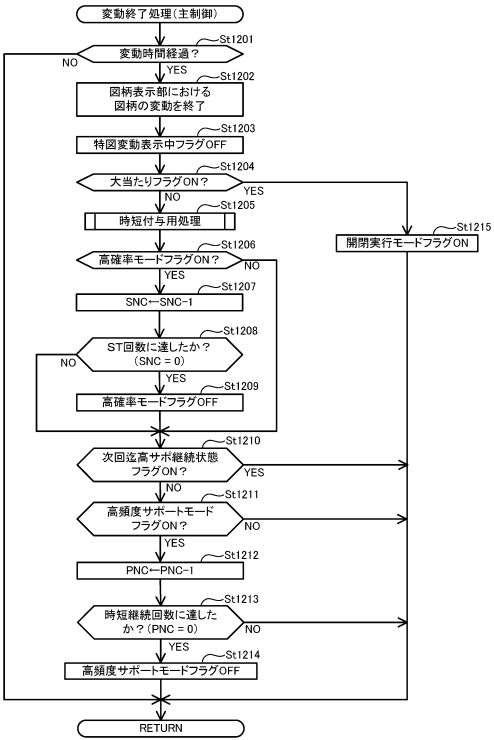

10

20

【図 101】

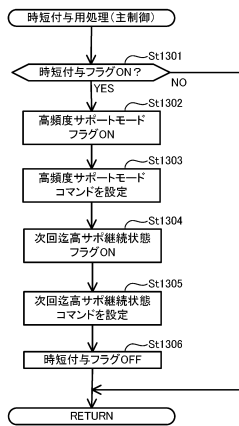

【図 102】

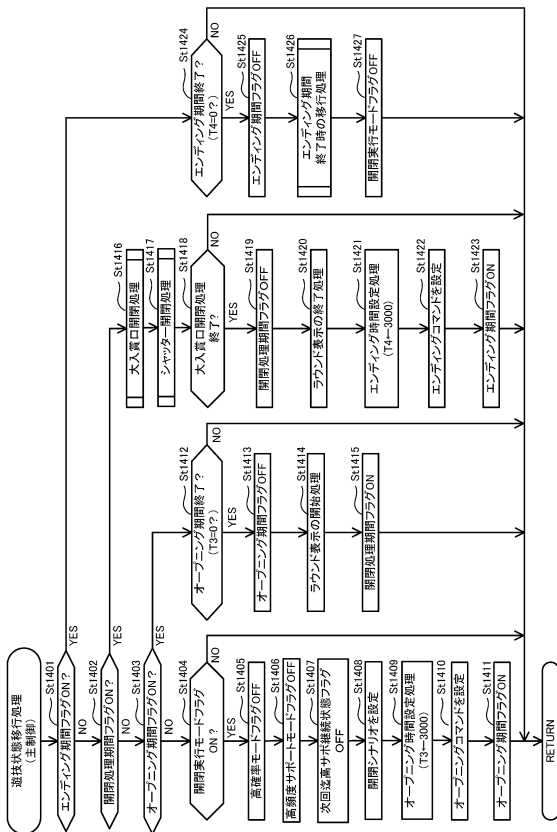

30

40

50

【図 103】

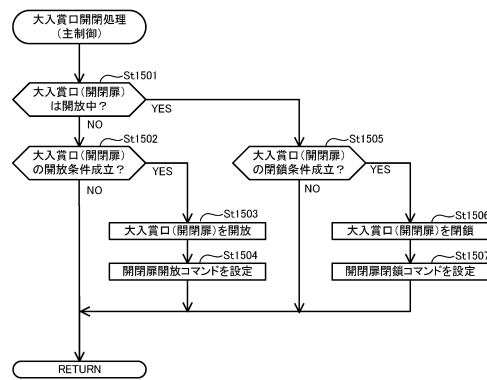

【図 104】

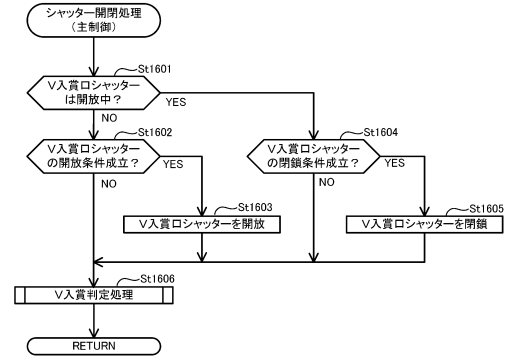

10

20

【図 105】

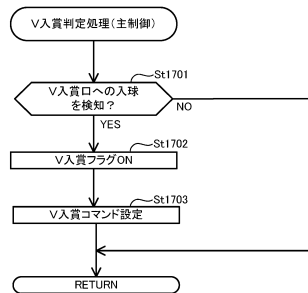

【図 106】

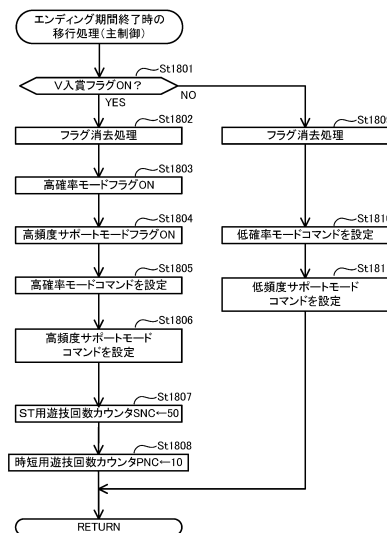

30

40

50



【図 107】

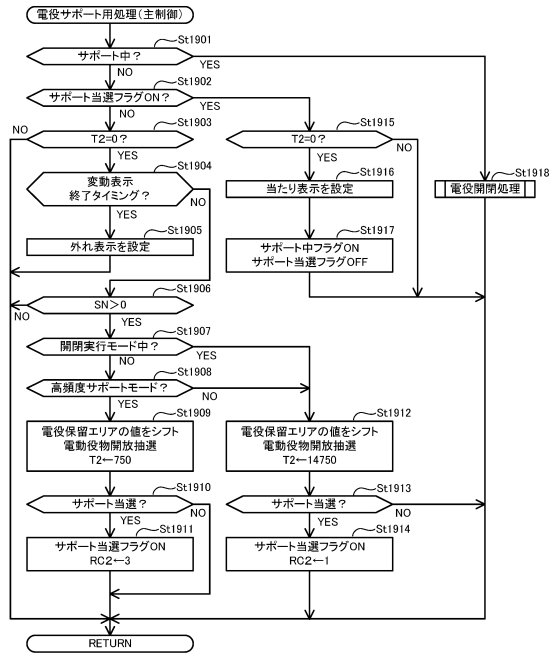

【図 108】

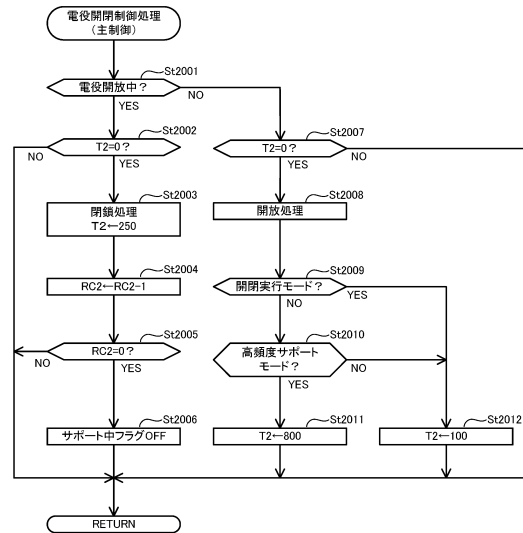

10

20

【図 109】

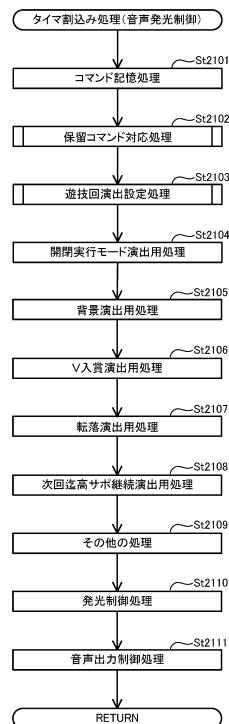

【図 110】

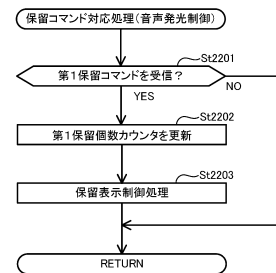

30

40

50

【図 1 1 1】

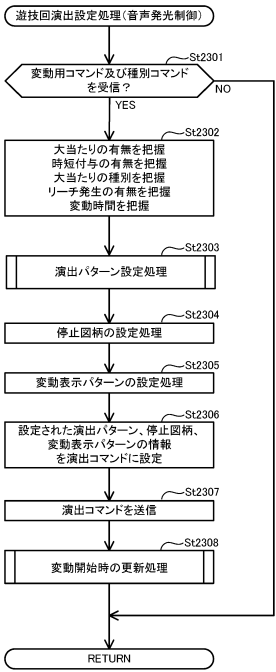

【図 1 1 2】

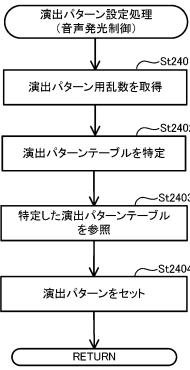

10

20

【図 1 1 3】

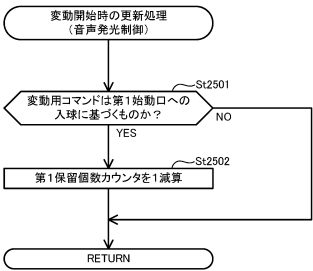

【図 1 1 4】

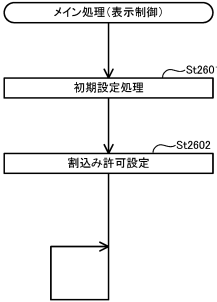

30

40

50

【図 1 1 5】

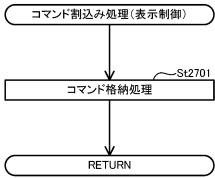

【図 1 1 6】

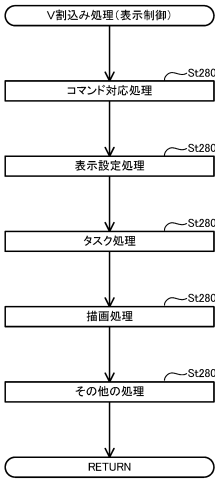

10

20

【図 1 1 7】

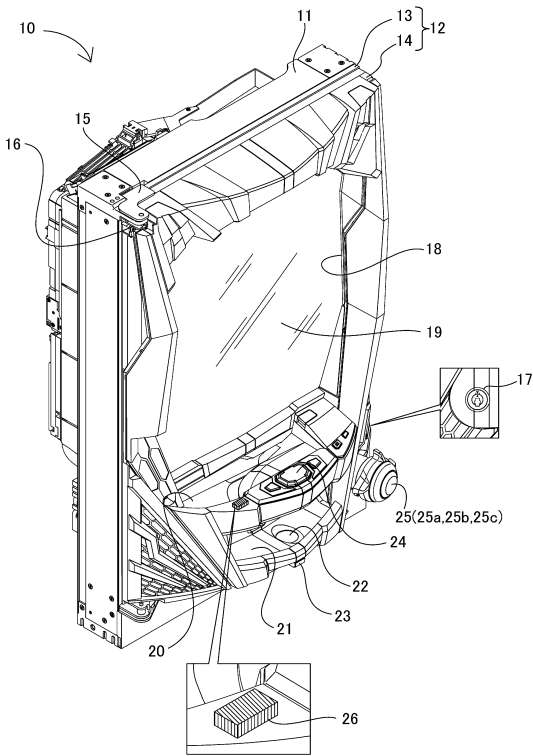

【図 1 1 8】

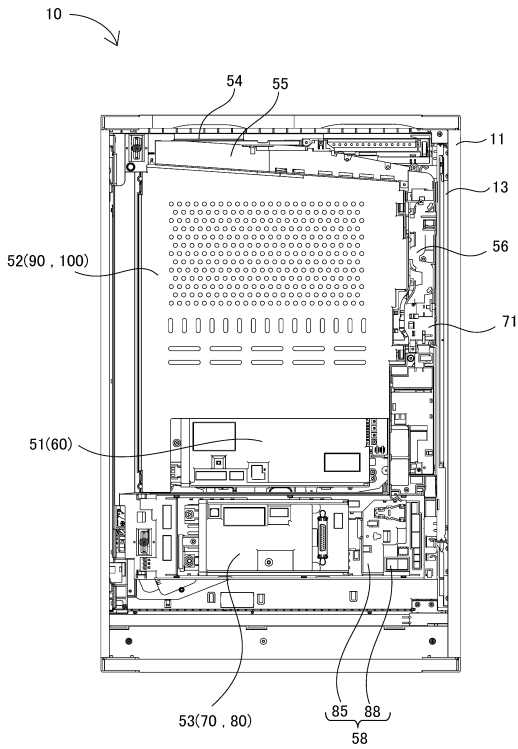

30

40

50

【図 1 1 9】

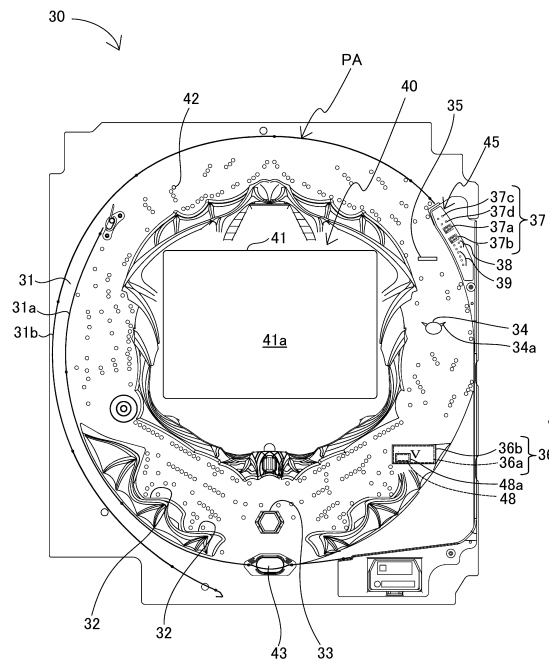

【図 1 2 0】

(a)

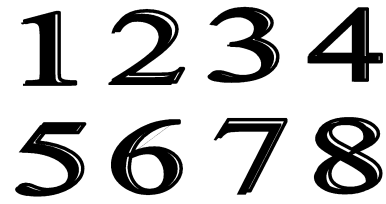

(b)

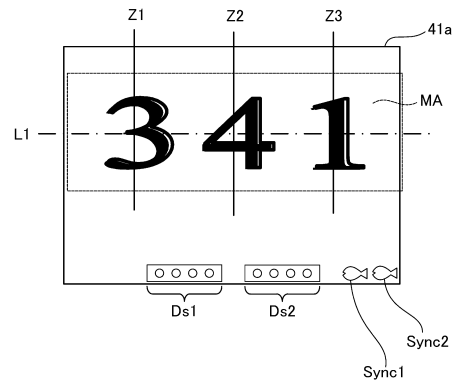

【図 1 2 1】

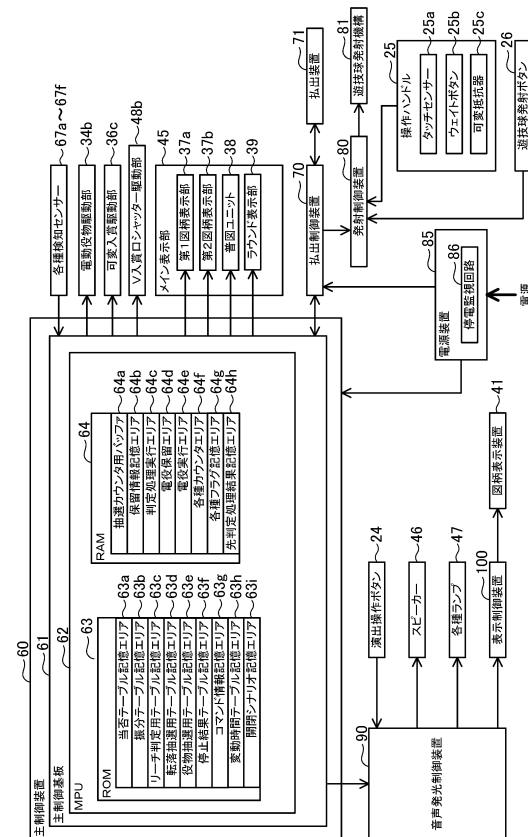

【図 1 2 2】

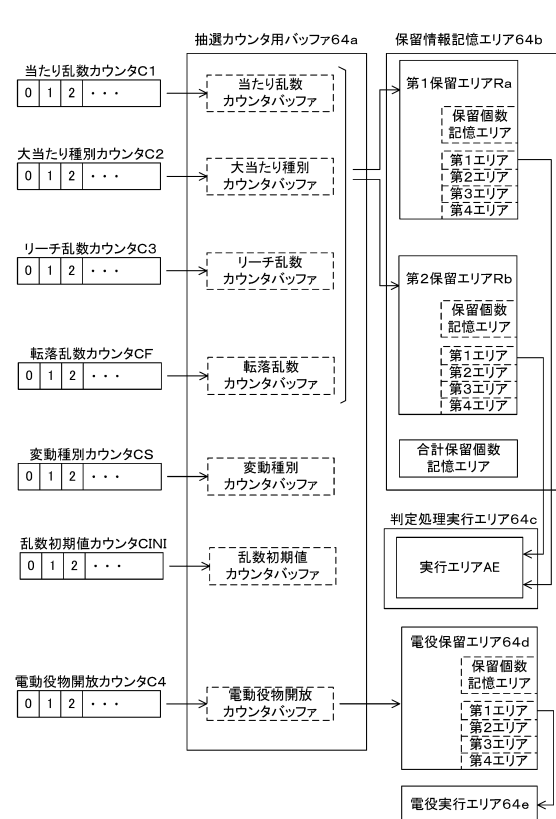

10

20

30

40

50

【図 1 2 3】

(a)

第1始動口用の当否テーブル(低確率モード用)

当たり乱数カウンタC1(0～3979)	当否結果
0～19	大当たり
20～3979	外れ

(b)

第1始動口用の当否テーブル(高確率モード用)

当たり乱数カウンタC1(0～3979)	当否結果
0～198	大当たり
199～3979	外れ

【図 1 2 4】

(a)

第2始動口用の当否テーブル(低確率モード用)

当たり乱数カウンタC1(0～3979)	当否結果
0～19	大当たり
20～3979	時短付与 (次回大当たり まで)

(b)

第2始動口用の当否テーブル(高確率モード用)

当たり乱数カウンタC1(0～3979)	当否結果
0～198	大当たり
199～3979	外れ

【図 1 2 5】

(a)

第1始動口用の振分テーブル

大当たり種別カウンタC2(0～39)	振り分け結果	大当たり後の 抽選モード	大当たり後の サポートモード
0～19	8R確変大当たり	高 (10回まで)	高 (5回まで)
20～39	8R通常大当たり	低	低

(b)

第2始動口用の振分テーブル

大当たり種別カウンタC2(0～39)	振り分け結果	大当たり後の 抽選モード	大当たり後の サポートモード
0～39	16R確変大当たり	高 (10回まで)	高 (5回まで)

【図 1 2 6】

転落抽選用当否テーブル

転落乱数カウンタCF (0～299)	転落抽選結果
0～99	当選(転落)
100～299	外れ(継続)

10

20

30

40

50

【図 1 2 7】

(a)

電動役物開放抽選用当否テーブル  
(低頻度サポートモード用)

電動役物開放カウンタC4(0~465)	当否結果
0, 1	電役開放当選
2~465	外れ

(b)

電動役物開放抽選用当否テーブル  
(高頻度サポートモード用)

電動役物開放カウンタC4(0~465)	当否結果
0~461	電役開放当選
462~465	外れ

【図 1 2 8】

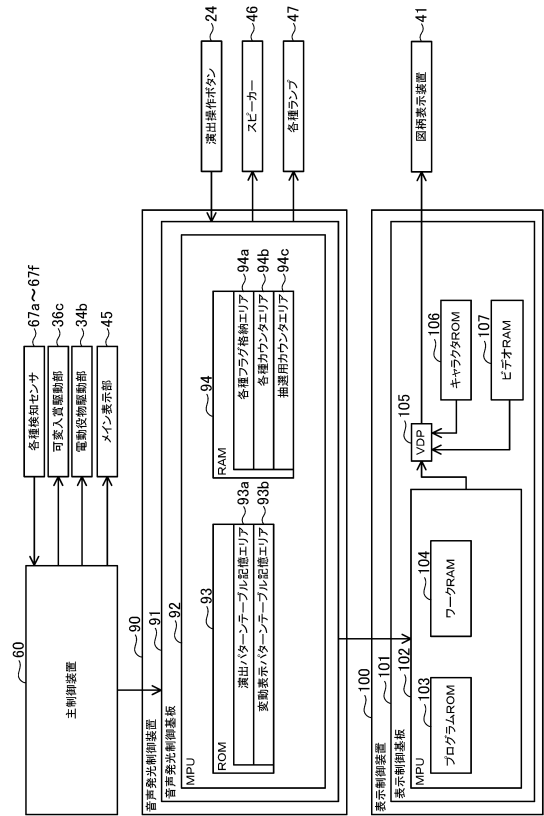

10

20

【図 1 2 9】

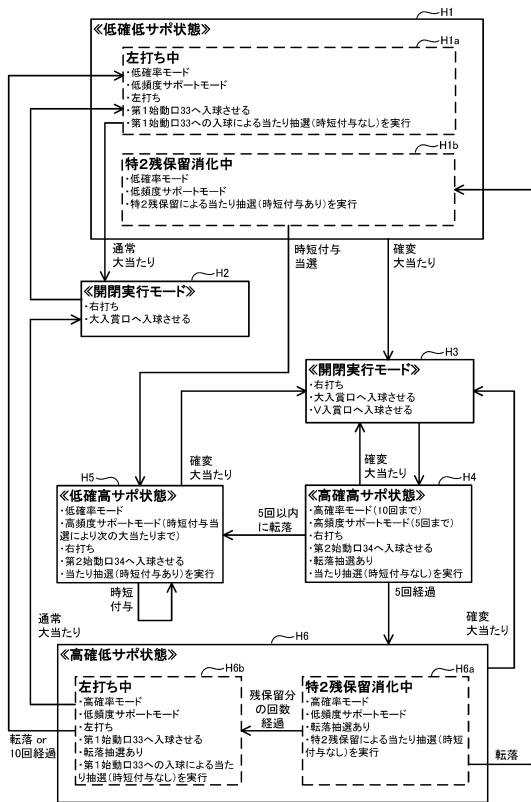

【図 1 3 0】

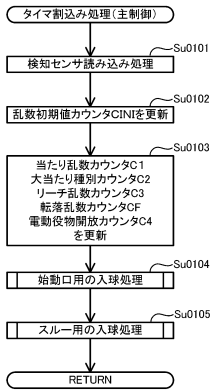

30

40

50

【図 1 3 1】

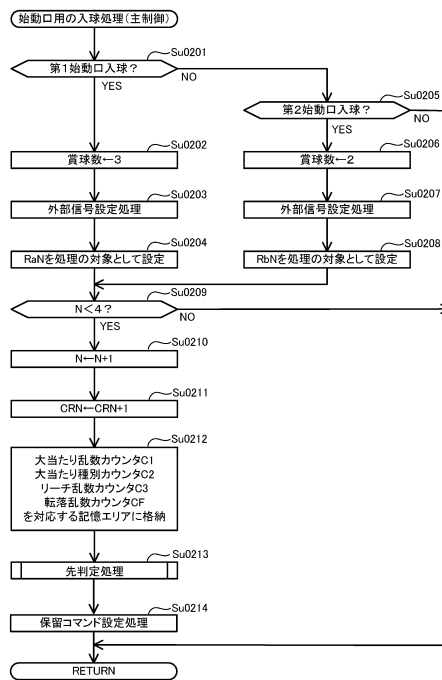

【図 1 3 2】

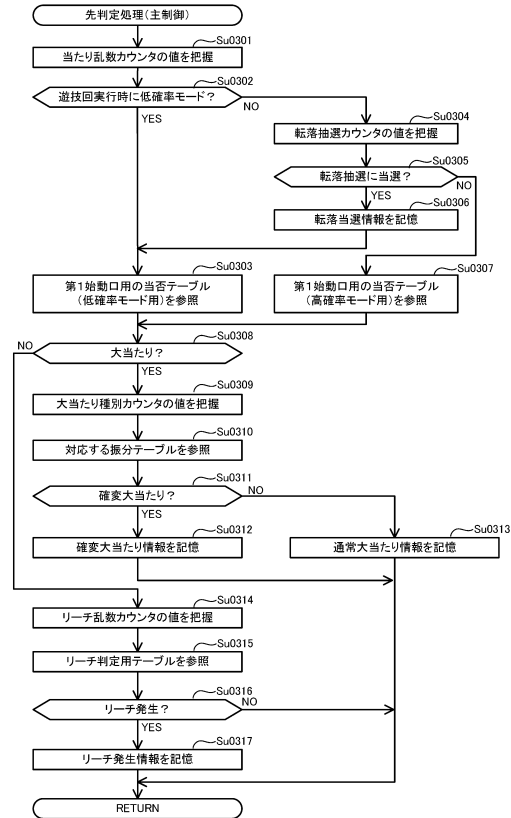

10

20

【図 1 3 3】

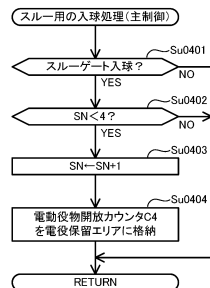

【図 1 3 4】

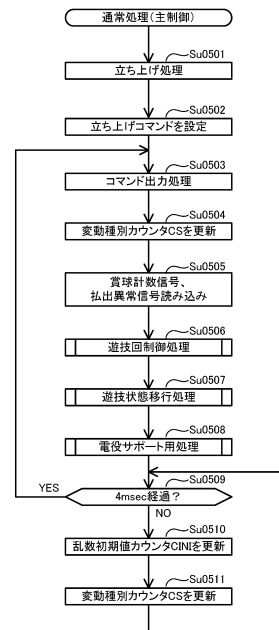

30

40

50

【図 1 3 5】

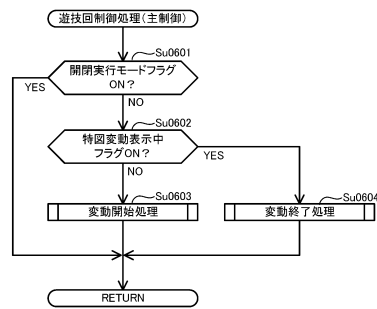

【図 1 3 6】

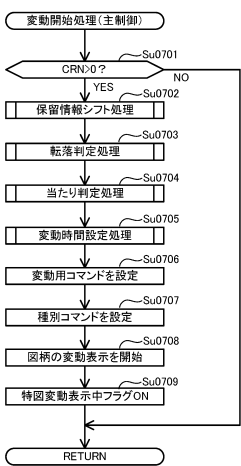

10

20

【図 1 3 7】

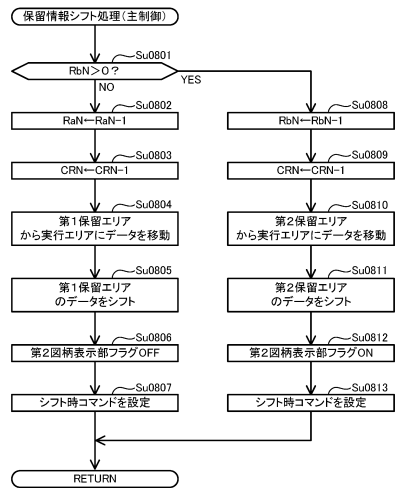

【図 1 3 8】

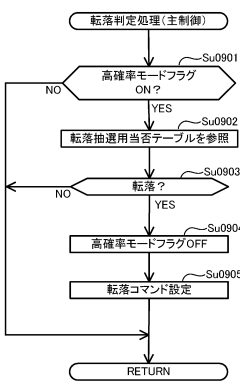

30

40

50



【 図 1 3 9 】

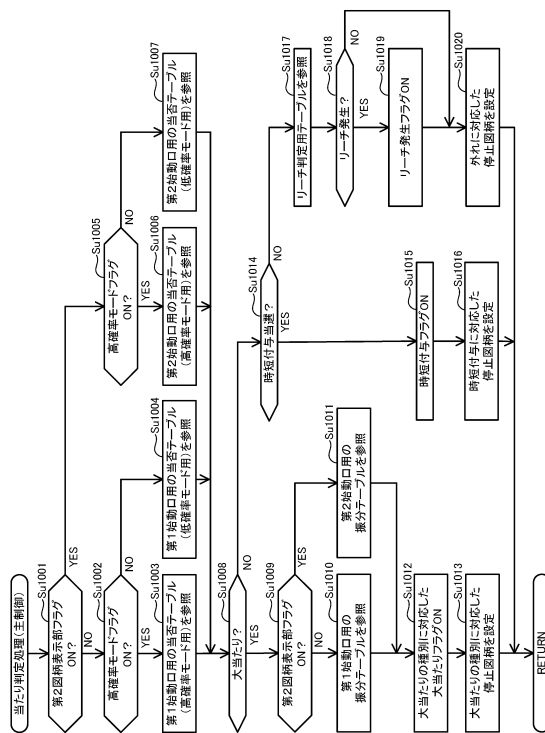

【図 140】

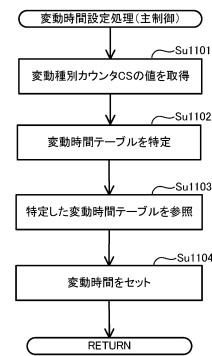

10

20

【 図 1 4 1 】

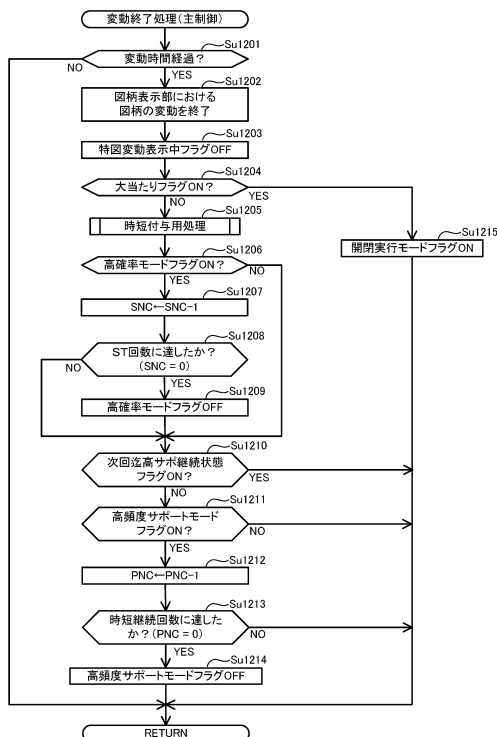

【 図 1 4 2 】

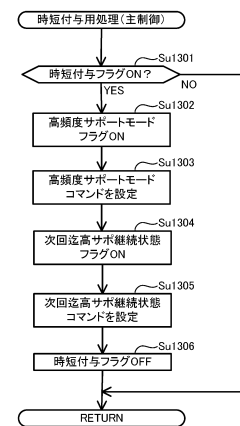

30

40

【図 1 4 3】

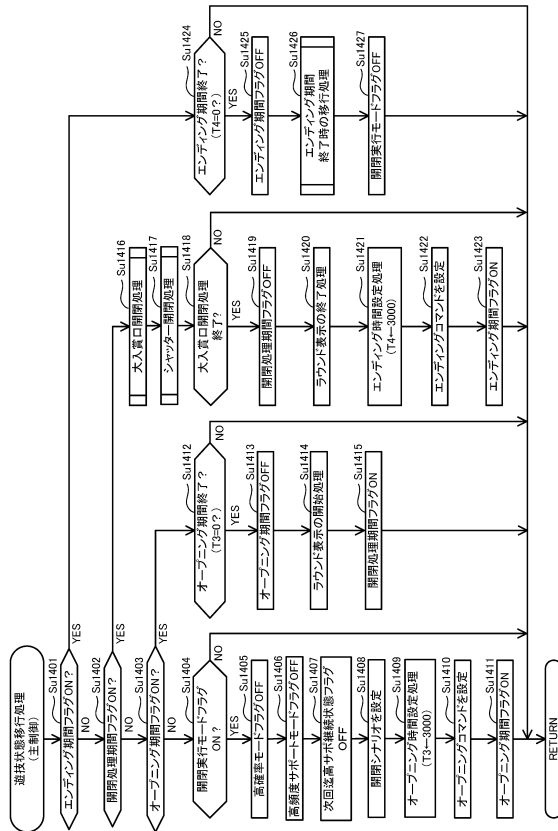

【図 1 4 5】

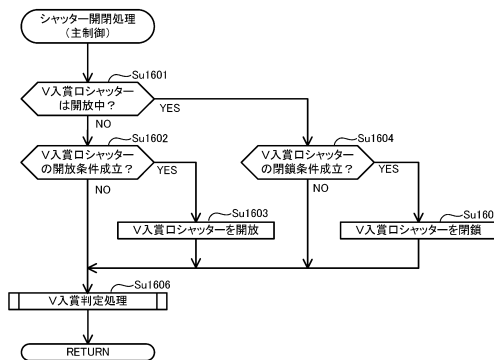

【図 1 4 4】

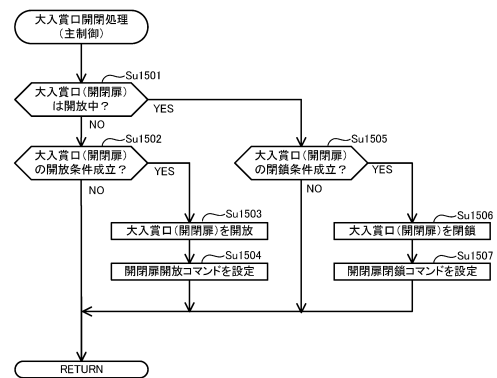

【図 1 4 6】

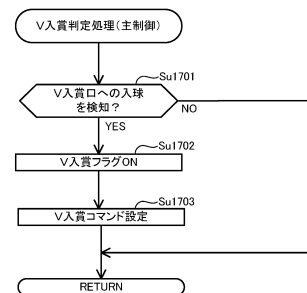

10

20

30

40

50

【図 1 4 7】

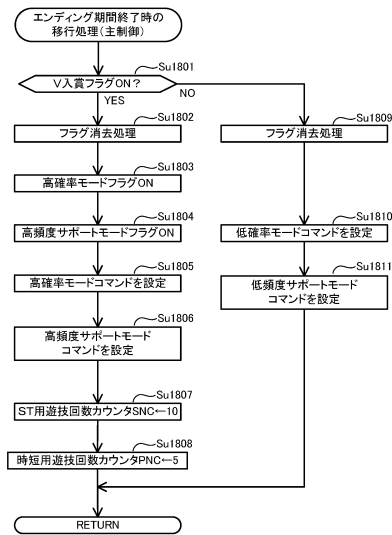

【図 1 4 8】

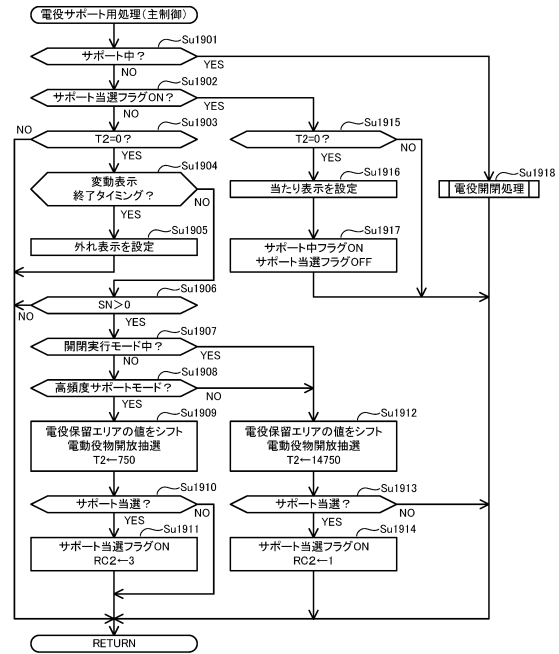

10

20

【図 1 4 9】

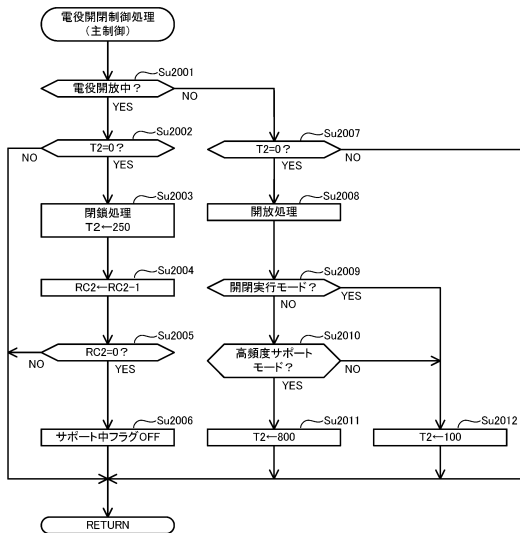

【図 1 5 0】

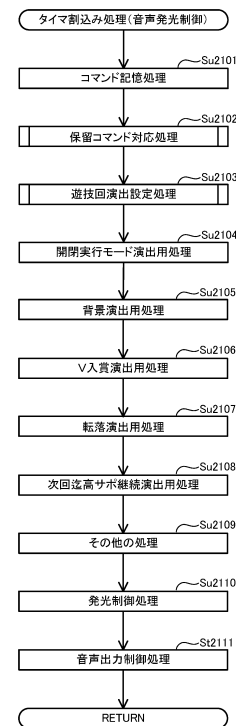

30

40

50

【図 1 5 1】

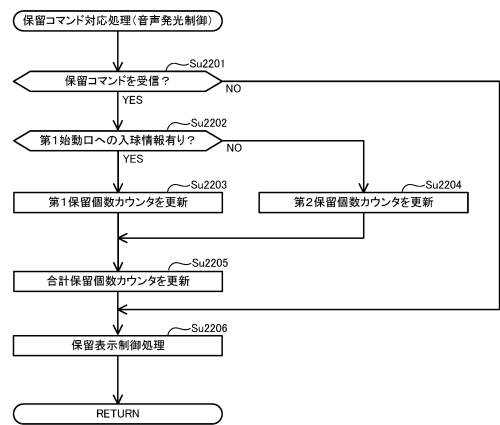

【図 1 5 2】

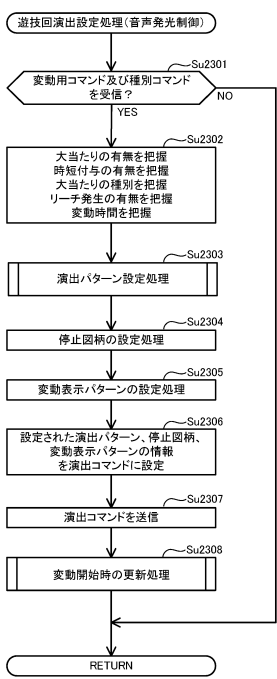

10

20

【図 1 5 3】

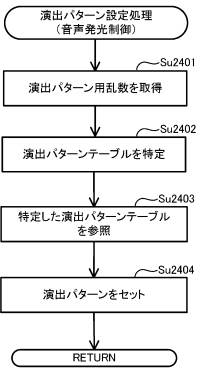

【図 1 5 4】

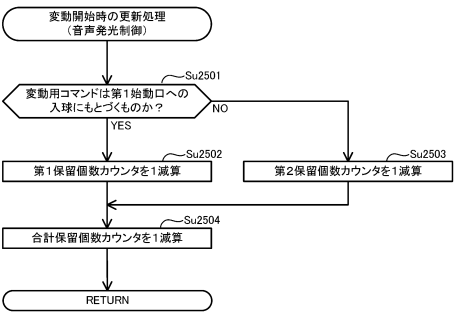

30

40

50

【図 1 5 5】

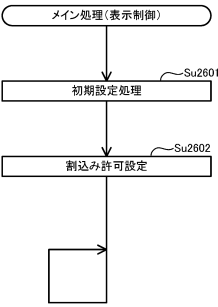

【図 1 5 6】

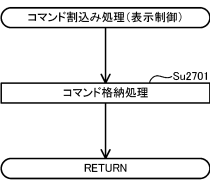

10

20

【図 1 5 7】

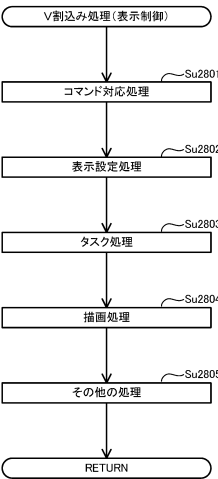

【図 1 5 8】

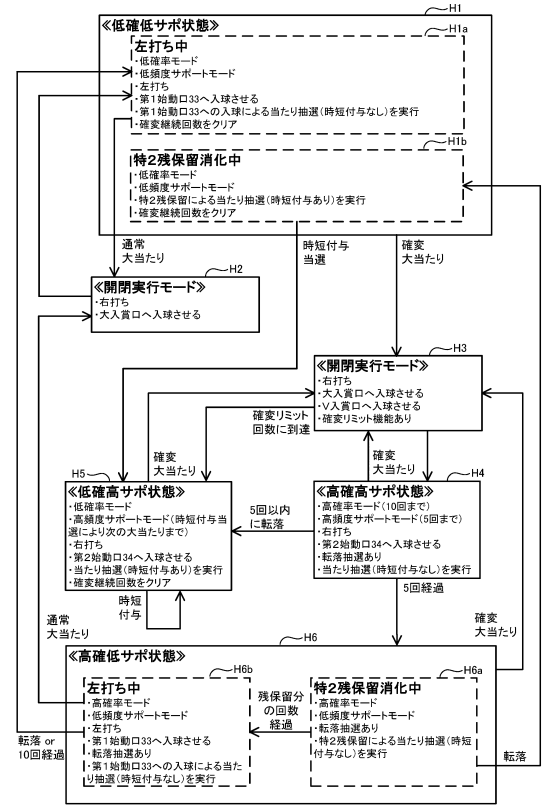

30

40

50

【図 1 5 9】

(a)

第1始動口用の振分テーブル(低確率モード用)

大当たり種別カウンタC2(0〜39)	振り分け結果	大当たり後の 抽選モード	大当たり後の サポートモード
0〜19	8R確変大当たり	高 (10回まで)	高 (5回まで)
20〜39	8R通常大当たり	低	低

(b)

第1始動口用の振分テーブル(高確率モード用)

大当たり種別カウンタC2(0〜39)	振り分け結果	大当たり後の 抽選モード	大当たり後の サポートモード
0〜19	8R確変大当たり	高 (10回まで)	高 (5回まで)
20〜39	8R通常大当たり	低	高(次の 大当たりまで)

【図 1 6 0】

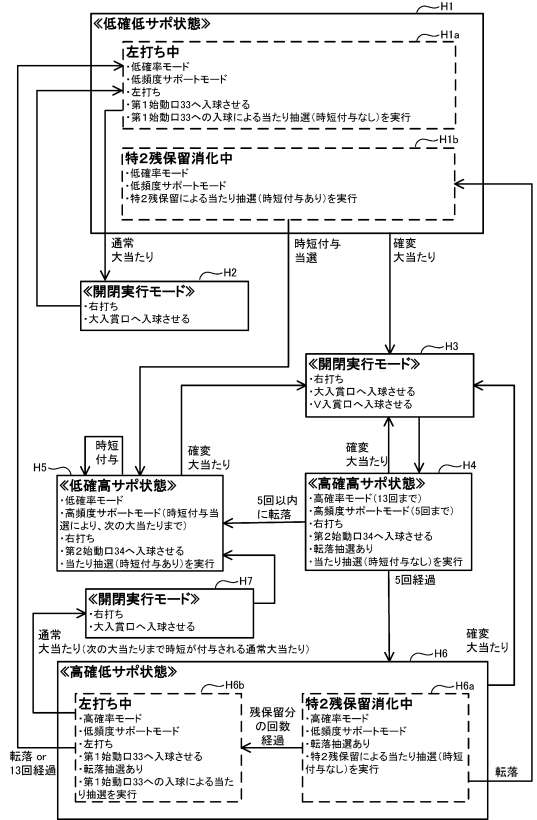

【図 1 6 1】

第2始動口用の当否テーブル(低確率モード用)

当たり乱数カウンタC1(0〜3979)	当否結果
0〜19	大当たり
20〜1999	時短付与 (5回まで)
2000〜3979	外れ

【図 1 6 2】

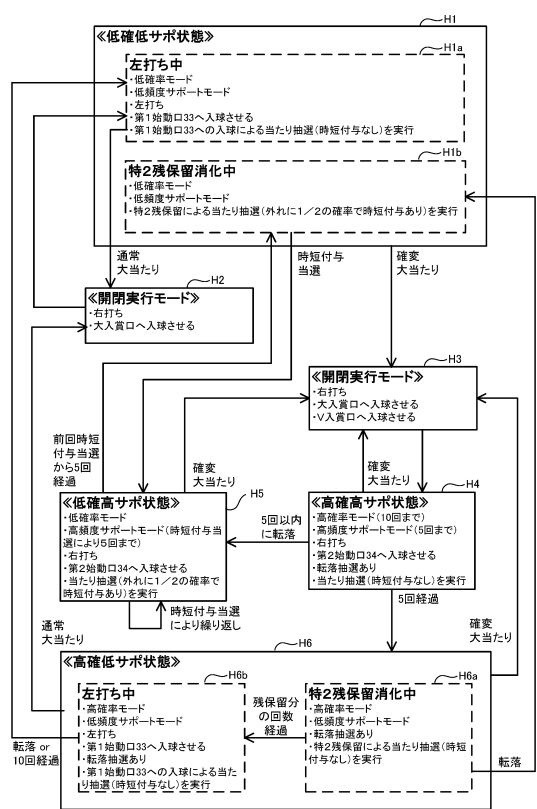

【図 1 6 3】

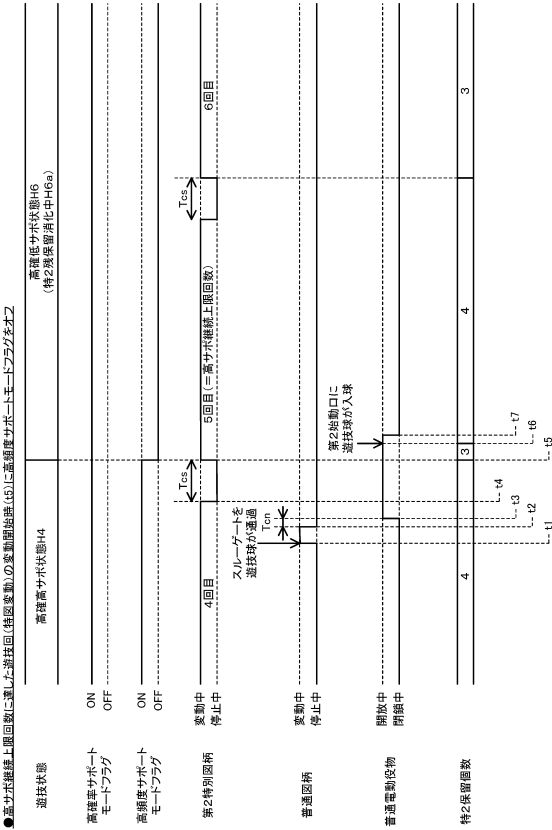

【図 1 6 4】

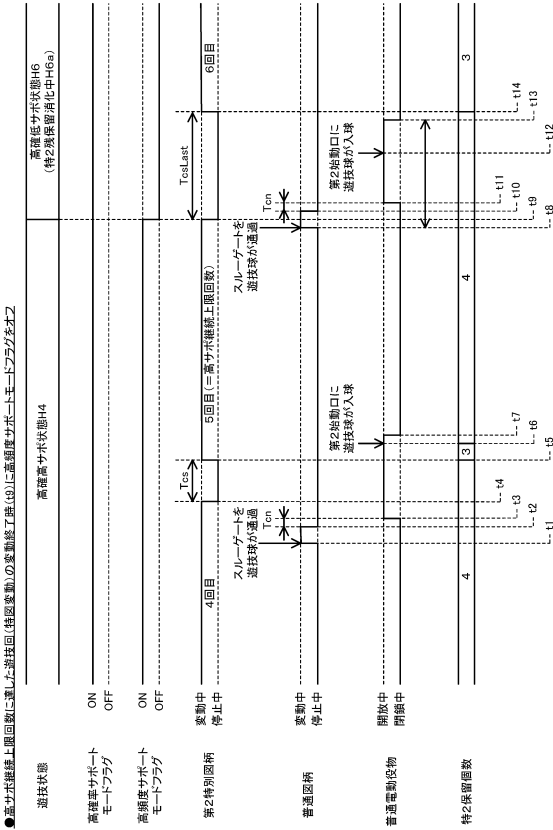

【図 1 6 5】

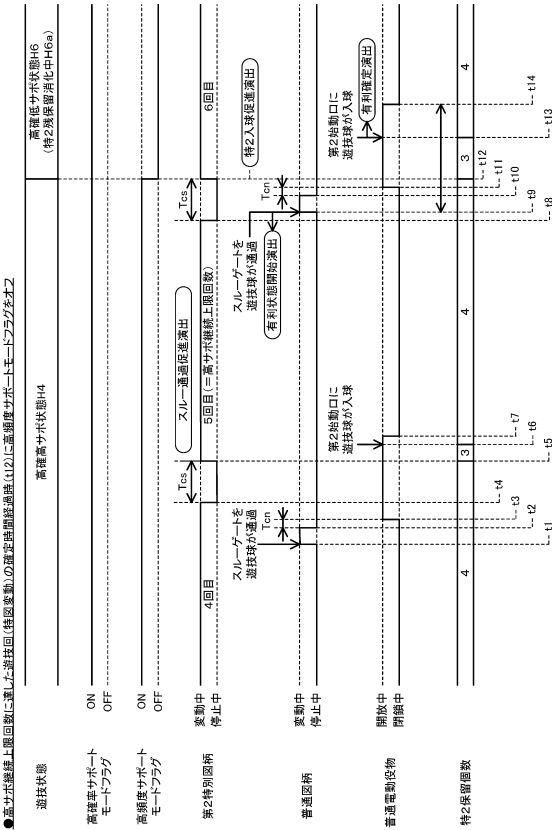

【図 1 6 6】

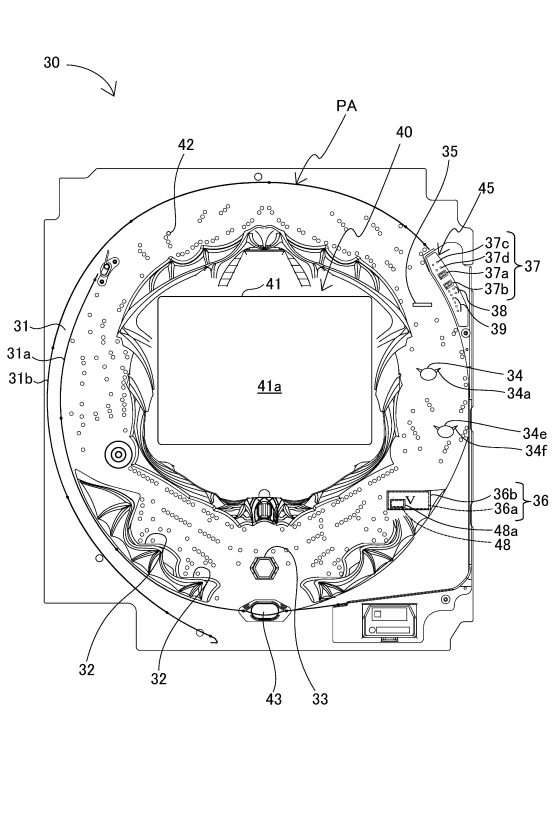

【図 1 6 7】

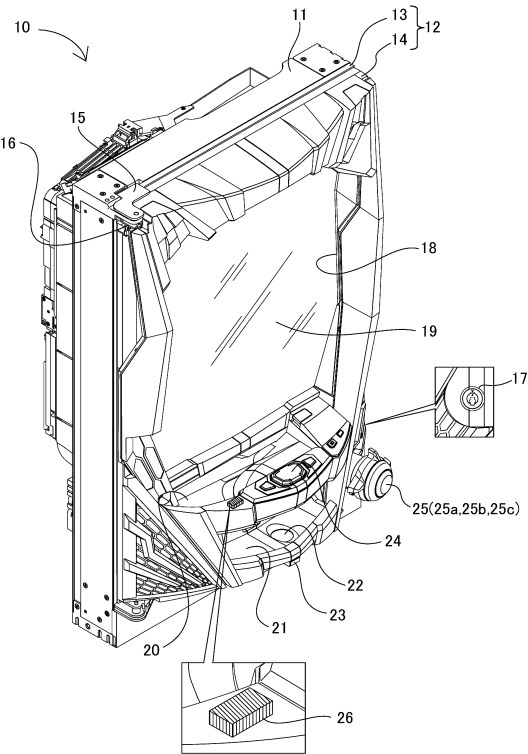

【図 1 6 8】

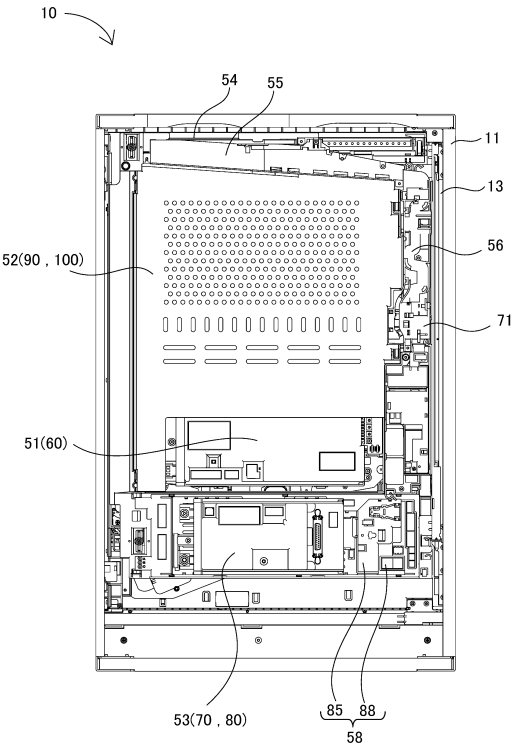

【図 1 6 9】

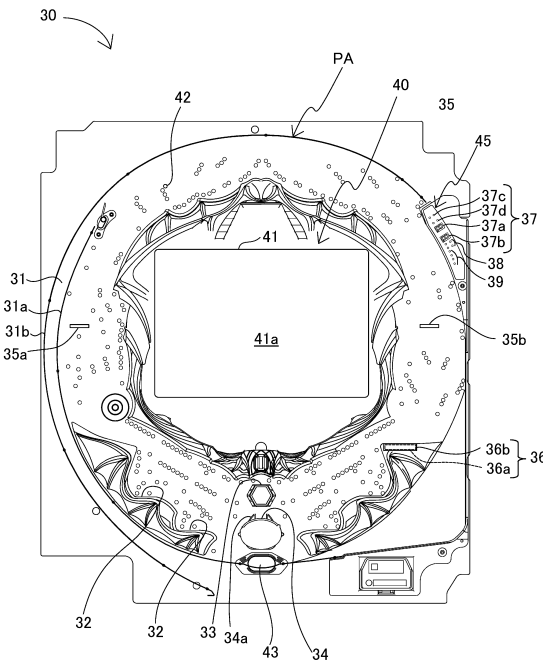

【図 1 7 0】

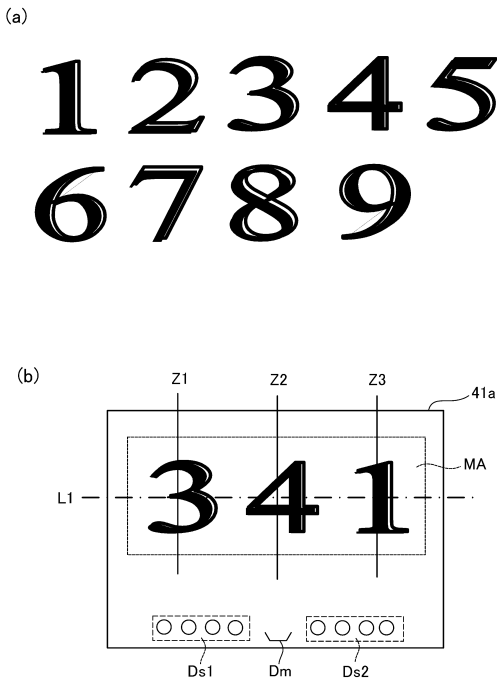

10

20

30

40

50



【図 1 7 1】

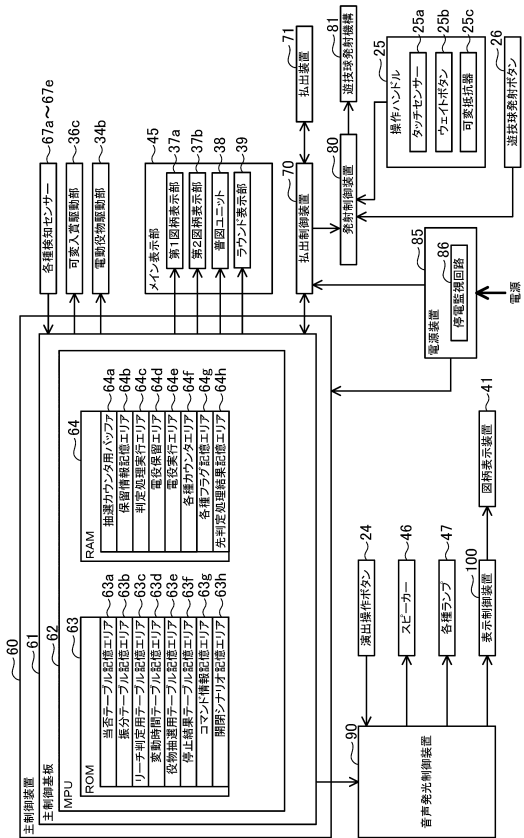

【図 1 7 2】

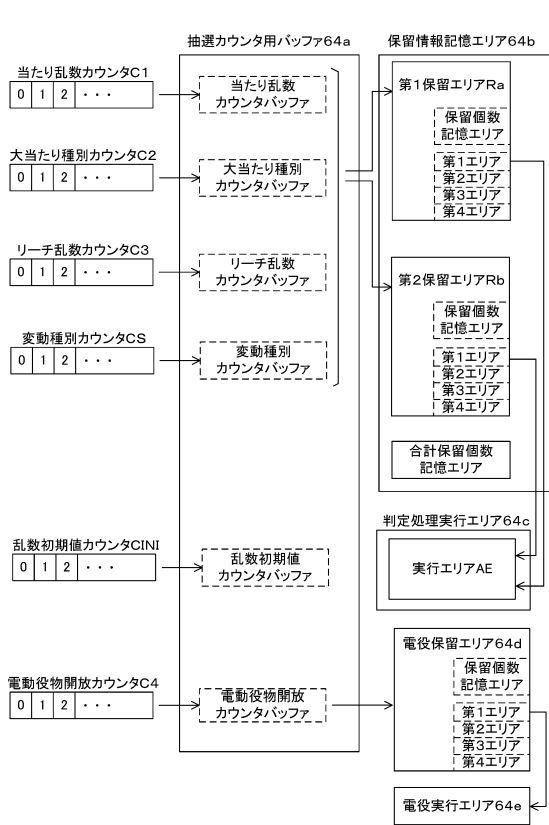

【図 1 7 3】

(a)

低確率モード用の当否テーブル	
大当たり乱数カウンタC1 (0~1199)	当否結果
0~4	大当たり
5~1199	外れ

(b)

高確率モード用の当否テーブル	
大当たり乱数カウンタC1 (0~1199)	当否結果
0~15	大当たり
16~1199	外れ

【図 1 7 4】

(a)

第1始動口用の振分テーブル	
大当たり種別カウンタC2 (0~99)	振り分け結果
0~39	16R確変大当たり
40~64	8R確変大当たり
65~89	16R通常大当たり
90~99	8R通常大当たり

(b)

第2始動口用の振分テーブル	
大当たり種別カウンタC2 (0~99)	振り分け結果
0~64	16R確変大当たり
65~99	8R通常大当たり

10

20

30

40

50

【図 1 7 5】

(a)

電動役物開放抽選用当否テーブル (低頻度サポートモード用)	
電動役物開放カウンタC4(0~465)	当否結果
0, 1	電役短開放
2, 3	電役長開放
4~465	外れ

(b)

電動役物開放抽選用当否テーブル (高頻度サポートモード用)	
電動役物開放カウンタC4(0~465)	当否結果
0~461	電役中開放
462~465	外れ

【図 1 7 6】

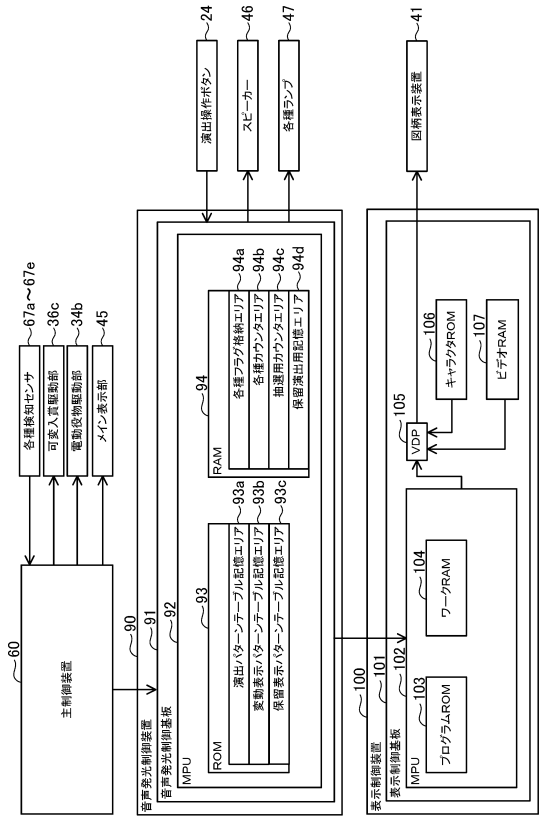

10

20

【図 1 7 7】

(a)

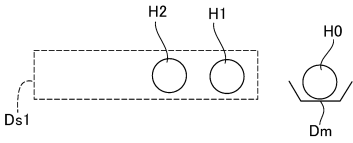

(b)

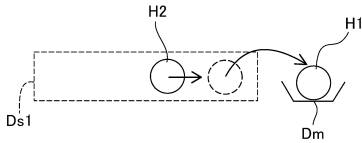

(c)

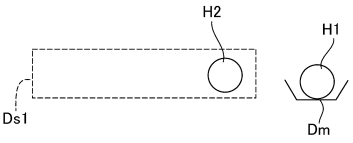

【図 1 7 8】

(a)

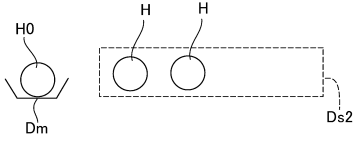

(b)

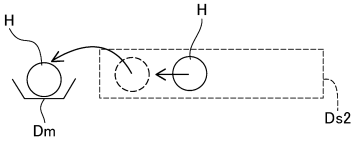

(c)

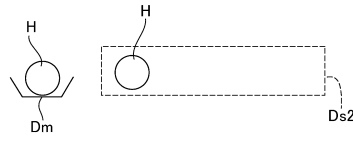

30

40

50

【図 1 7 9】

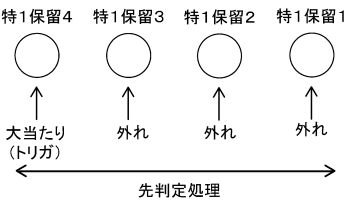

【図 1 8 0】

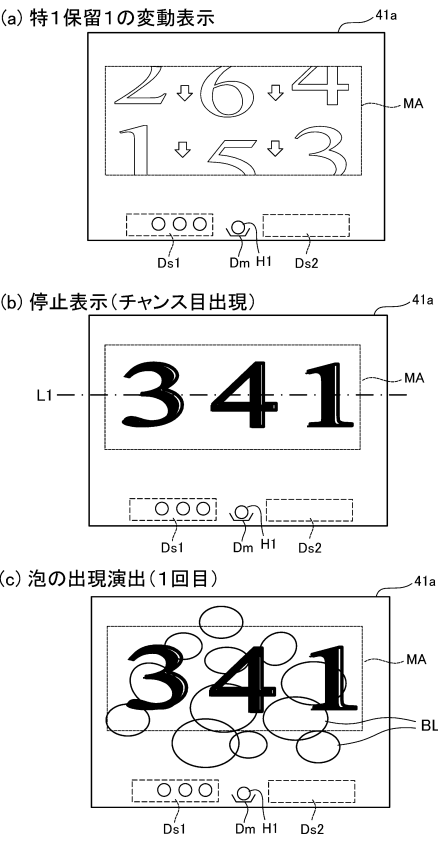

10

20

【図 1 8 1】

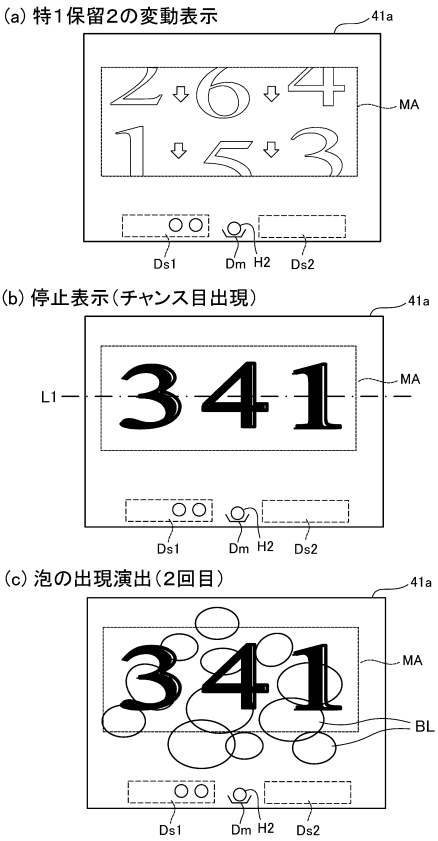

【図 1 8 2】

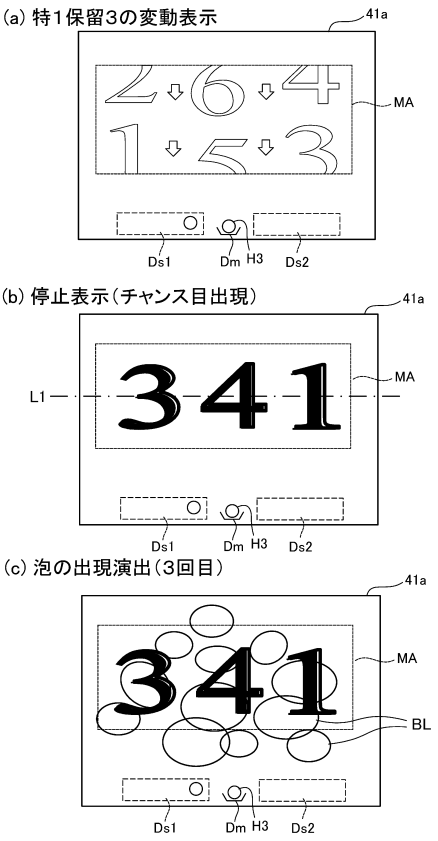

30

40

50

【図 1 8 3】

前兆予告演出 の出現回数	実行予定演出
1	ノーマルリーチ以上
2	ノーマルリーチ以上
3	スーパーリーチ以上
4	スペシャルリーチからの 大当たり確定

【図 1 8 4】

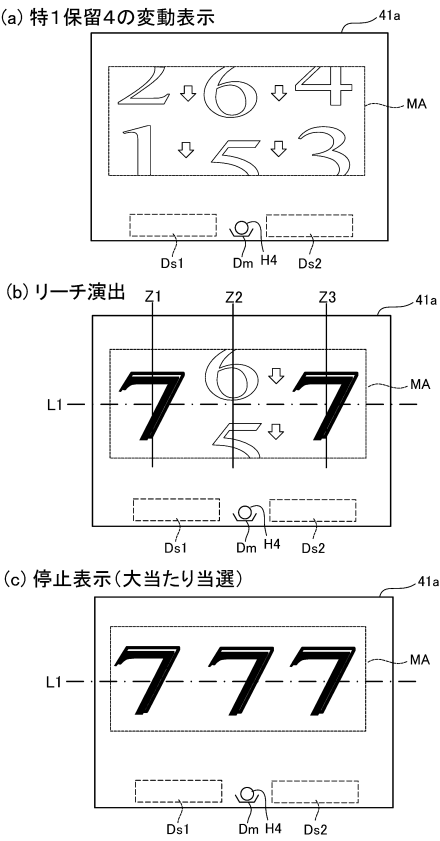

10

20

【図 1 8 5】

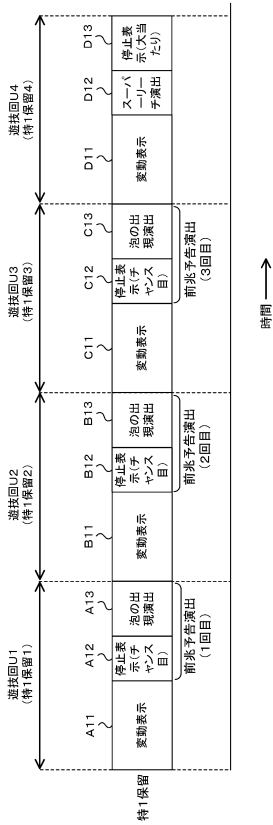

【図 1 8 6】

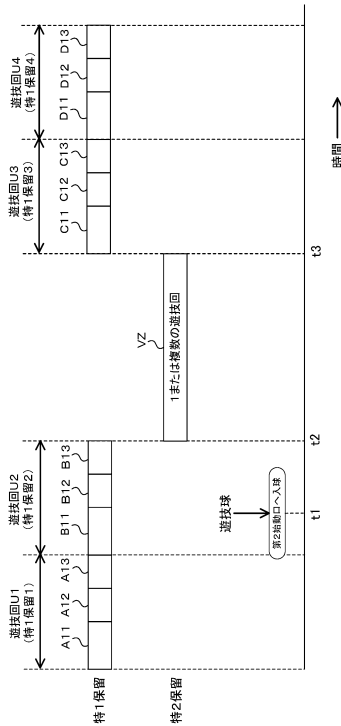

30

40

50



【図 1 9 1】

図柄同色の色	実行予定演出
緑	ノーマルリーチ以上
赤	スーパーリーチ以上
金	スペシャルリーチからの 大当たり確定

【図 1 9 2】

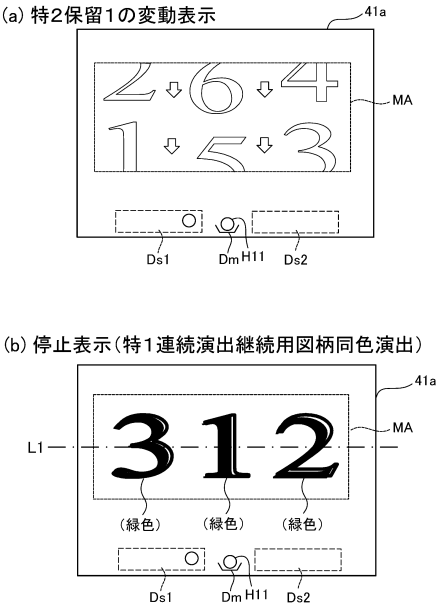

10

20

【図 1 9 3】

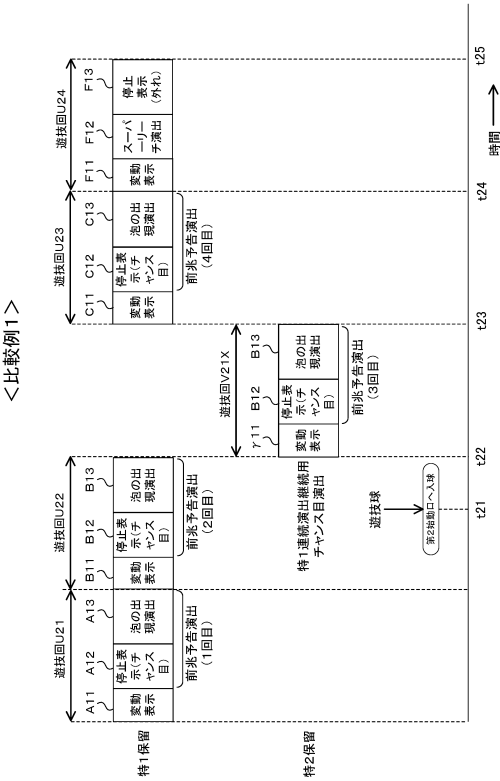

【図 1 9 4】

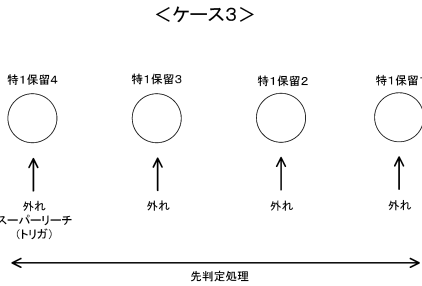

30

40

50

【図 1 9 5】

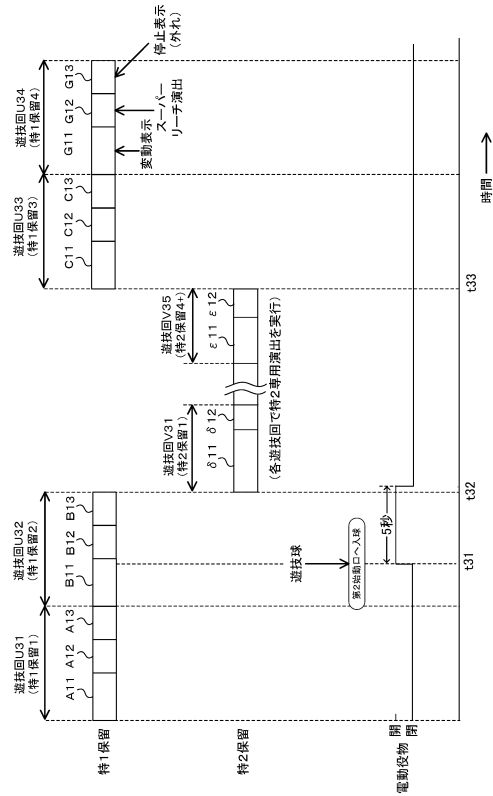

【図 1 9 6】

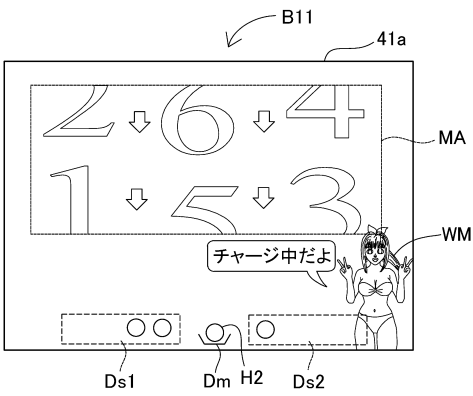

10

20

【図 1 9 7】

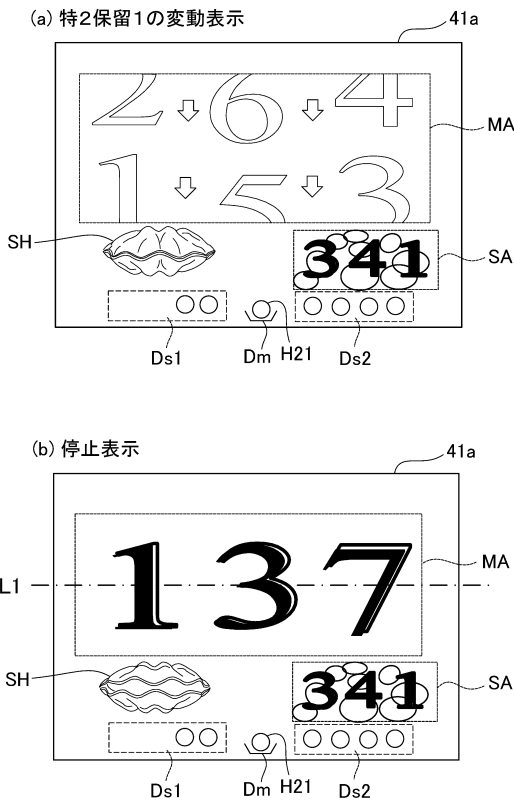

【図 1 9 8】

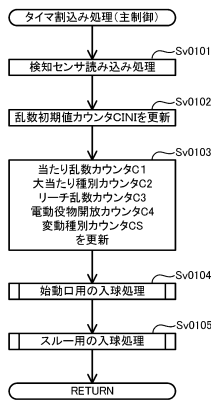

30

40

50

【図 199】

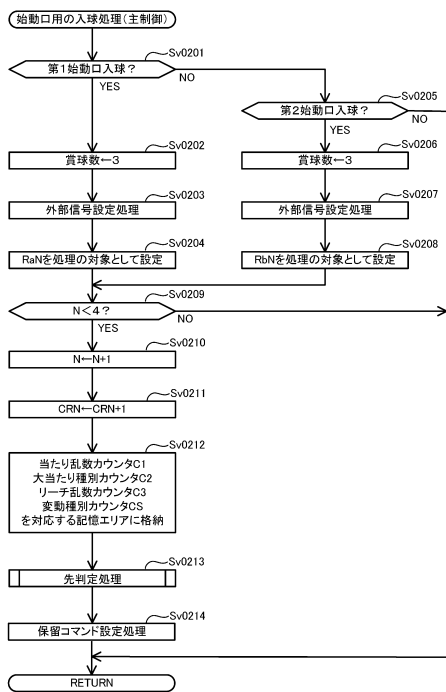

【図 200】

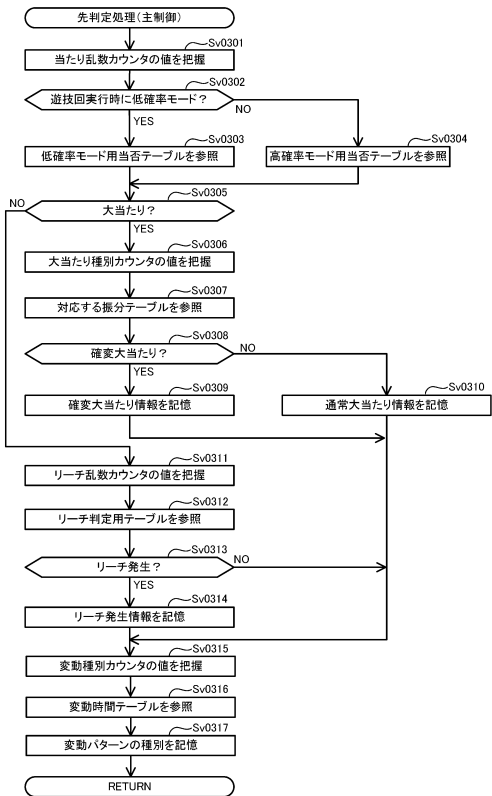

10

20

【図 201】

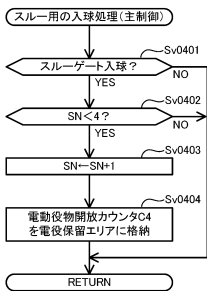

【図 202】

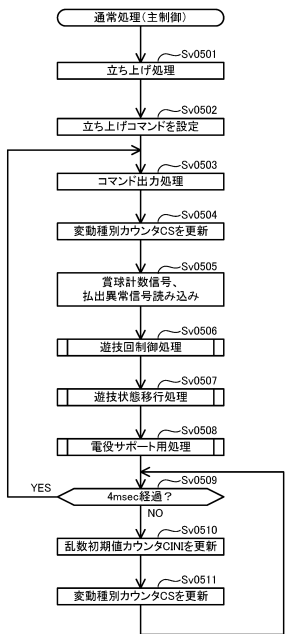

30

40

50



【図 203】

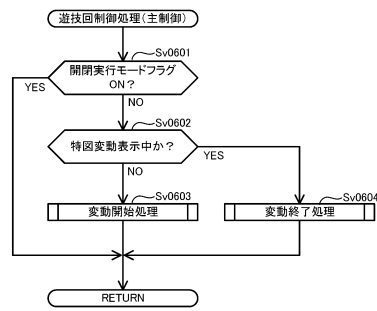

【図 204】

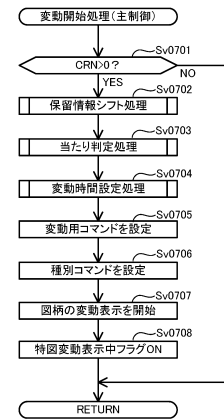

10

20

【図 205】

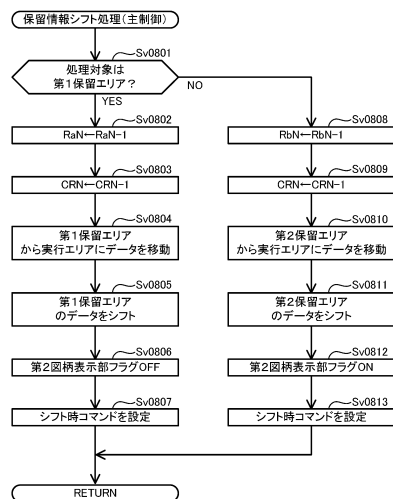

【図 206】

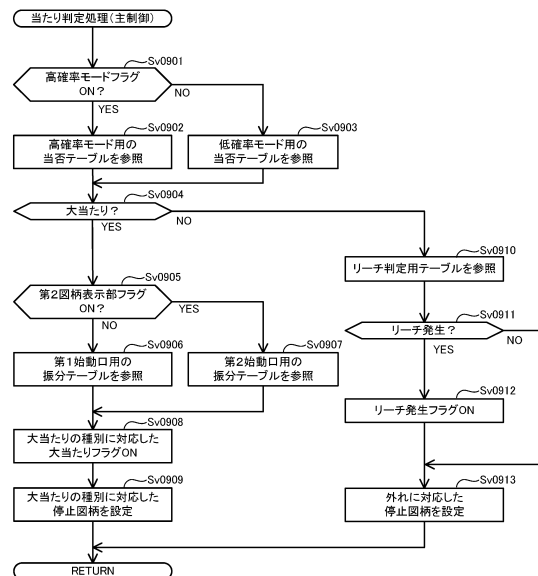

30

40

50

【図 207】

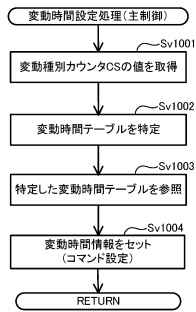

【図 208】

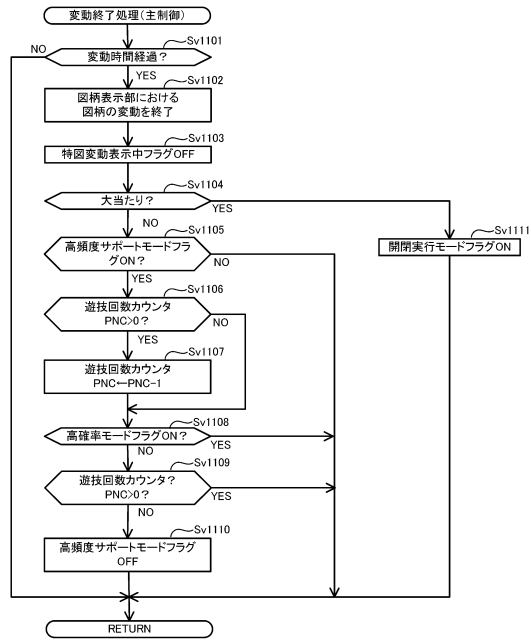

10

20

【図 209】

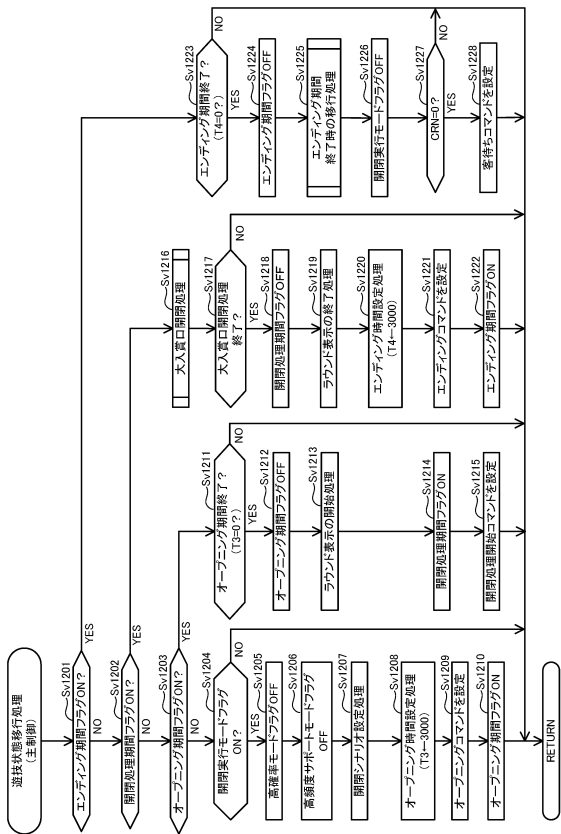

【図 210】

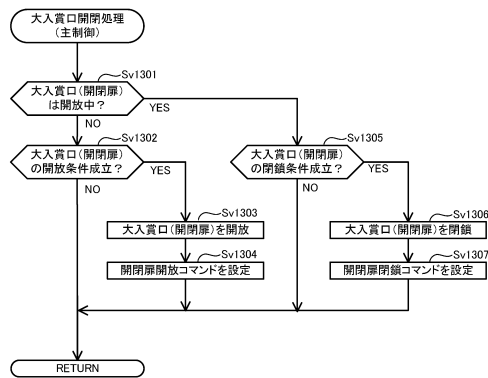

30

40

50

【図 2 1 1】

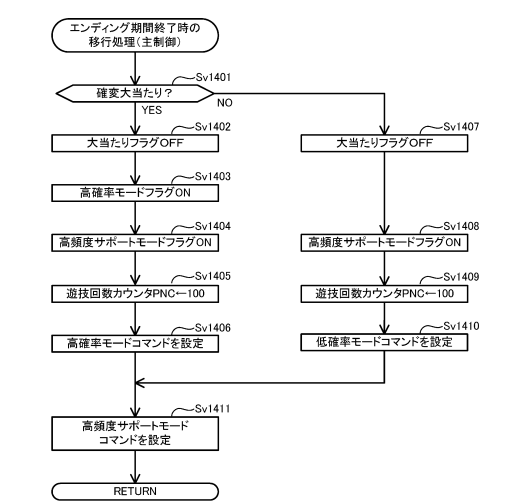

【図 2 1 2】

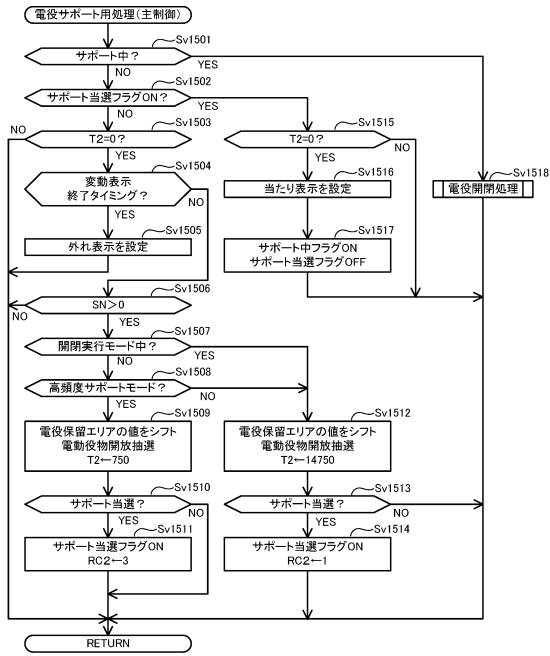

10

20

【図 2 1 3】

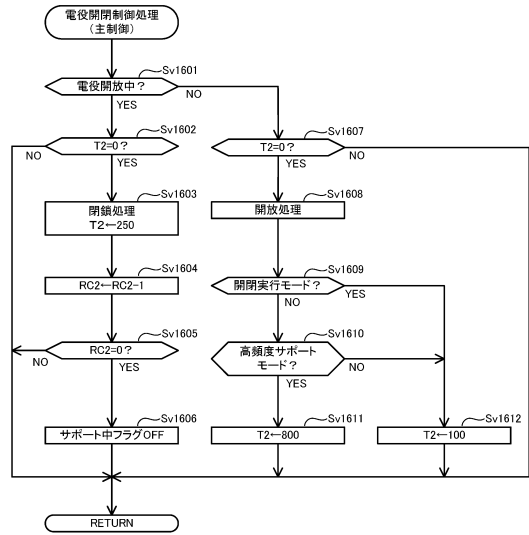

【図 2 1 4】

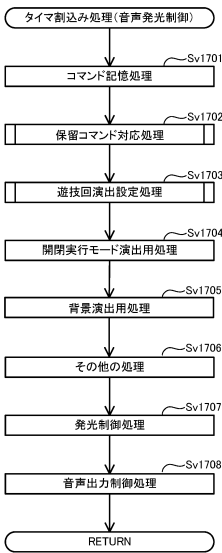

30

40

50

【図 2 1 5】

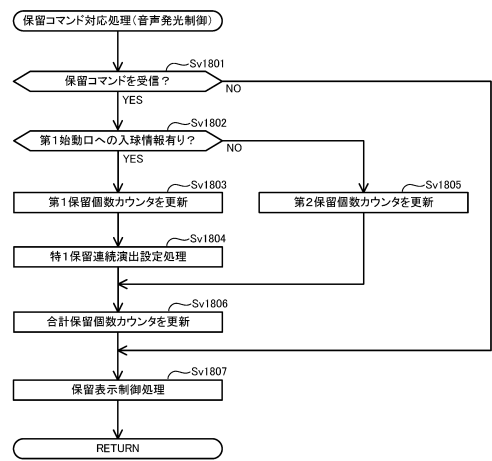

【図 2 1 6】

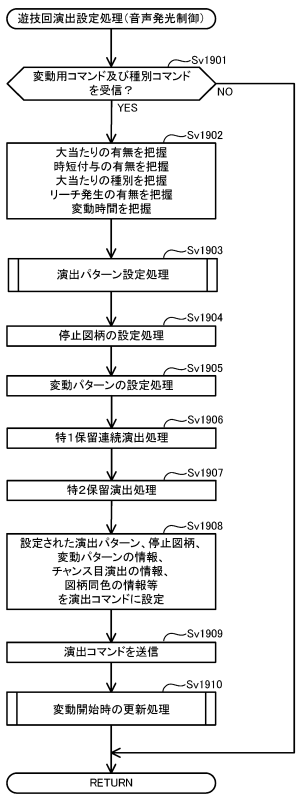

10

20

【図 2 1 7】

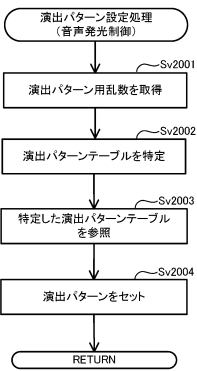

【図 2 1 8】

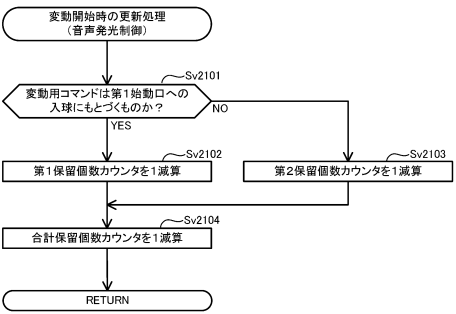

30

40

50

【図 2 1 9】

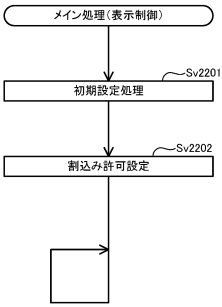

【図 2 2 0】

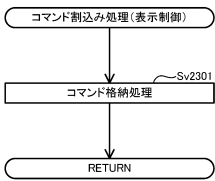

10

20

【図 2 2 1】

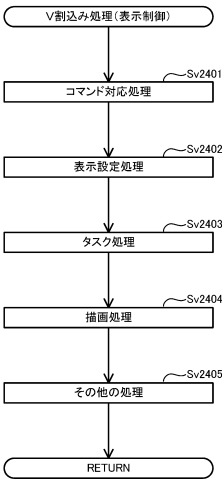

【図 2 2 2】

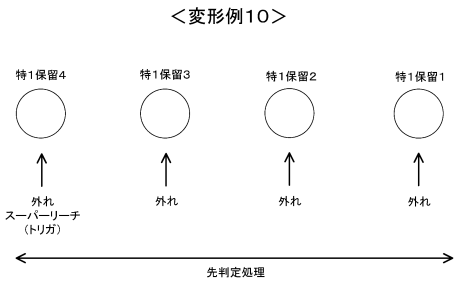

30

40

50

【図 2 2 3】

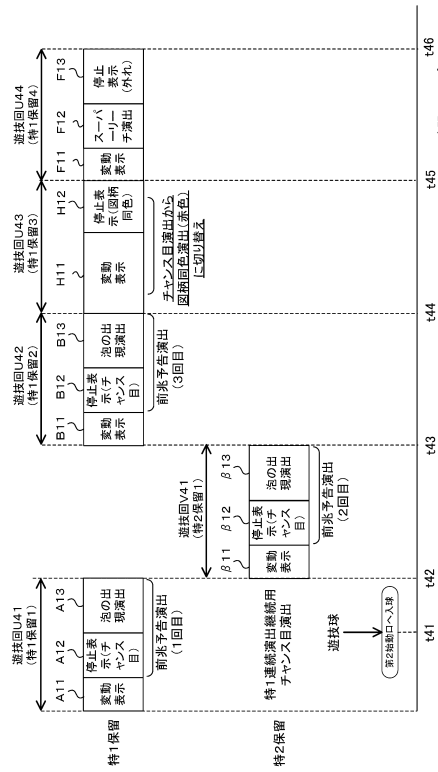

【図 2 2 4】

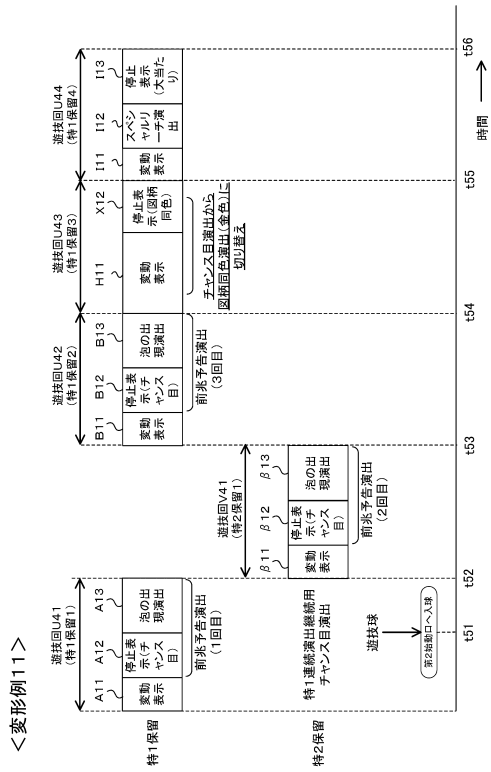

<変形例11>

【図 2 2 5】

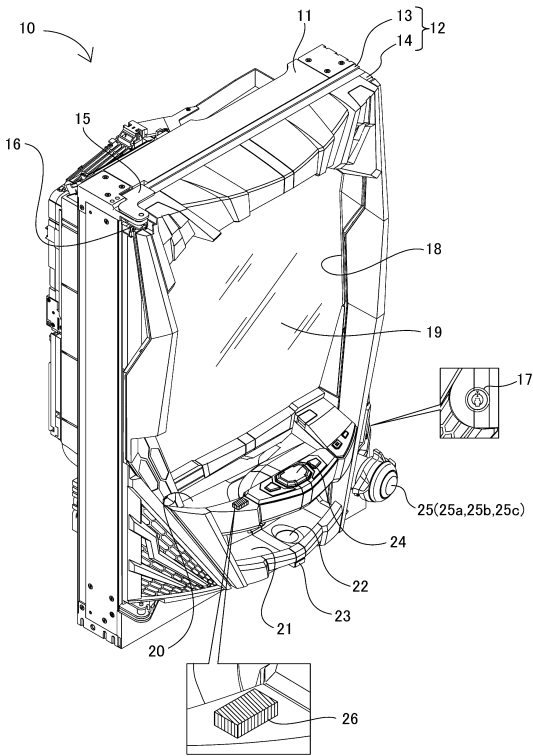

【図 2 2 6】

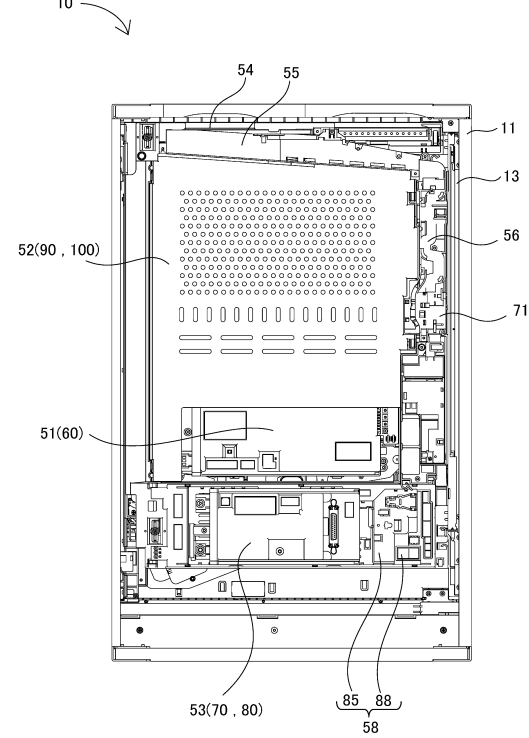

【図 2 2 7】

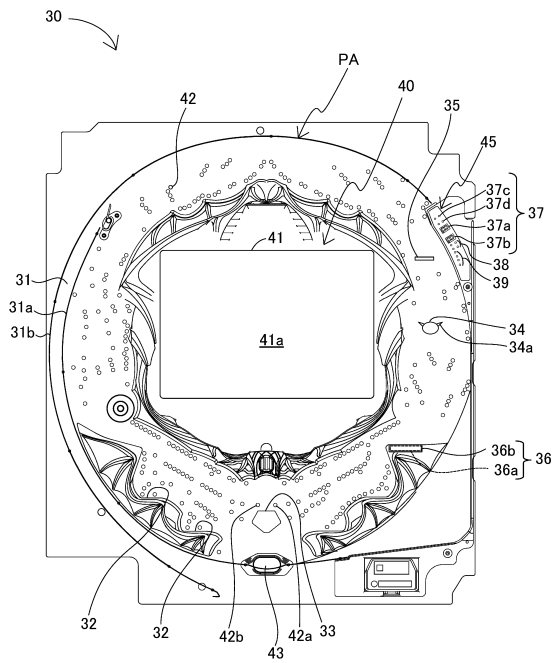

【図 2 2 8】

(a)

1 2 3 4  
5 6 7 8

(b)

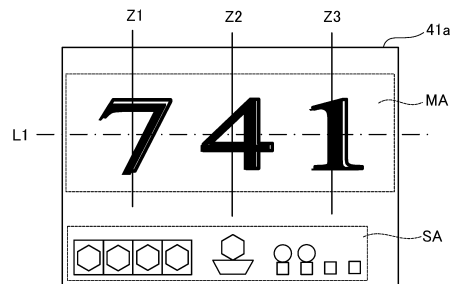

【図 2 2 9】

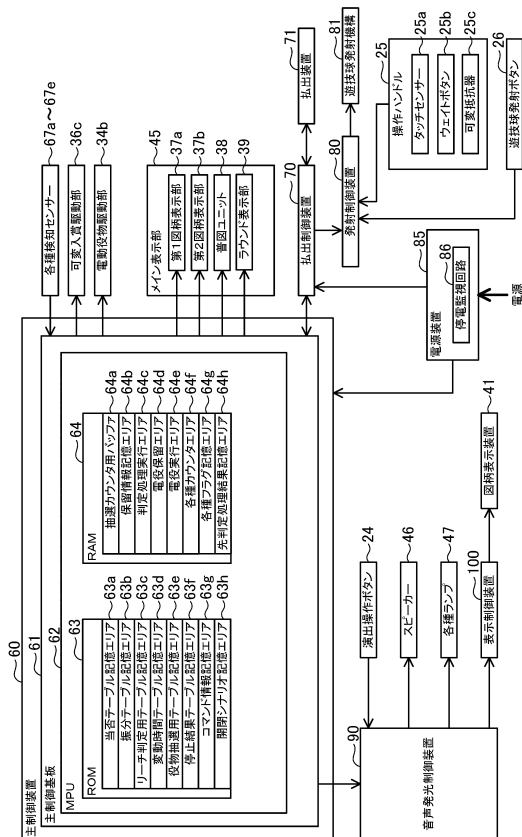

【図 2 3 0】

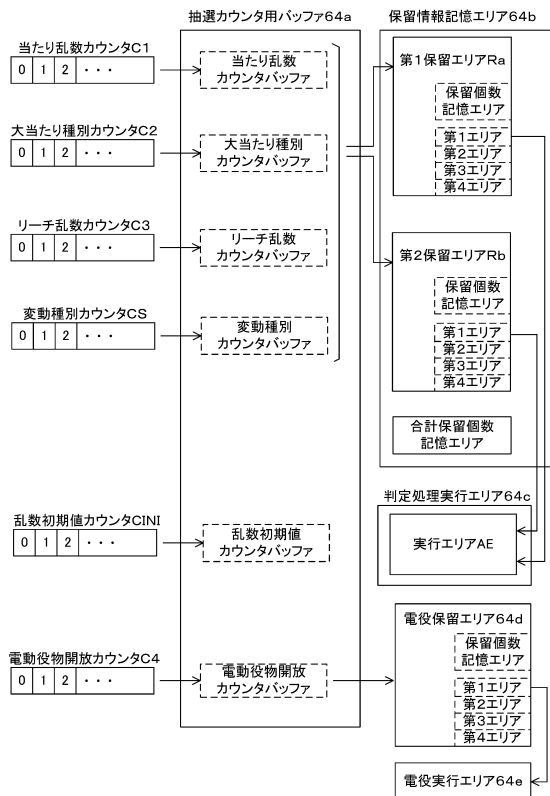

10

20

30

40

50

【図 2 3 1】

(a)

低確率モード用の当否テーブル	
大当たり乱数カウンタC1 (0～1199)	当否結果
0～4	大当たり
5～1199	外れ

(b)

高確率モード用の当否テーブル	
大当たり乱数カウンタC1 (0～1199)	当否結果
0～15	大当たり
16～1199	外れ

【図 2 3 2】

(a)

第1始動口用の振分テーブル	
大当たり種別カウンタC2 (0～99)	振り分け結果
0～39	16R確変大当たり
40～64	8R確変大当たり
65～89	16R通常大当たり
90～99	8R通常大当たり

(b)

第2始動口用の振分テーブル	
大当たり種別カウンタC2 (0～99)	振り分け結果
0～64	16R確変大当たり
65～99	8R通常大当たり

【図 2 3 3】

(a)

電動役物開放抽選用当否テーブル (低頻度サポートモード用)	
電動役物開放カウンタC4 (0～465)	当否結果
0 , 1	電役開放当選
2～465	外れ

(b)

電動役物開放抽選用当否テーブル (高頻度サポートモード用)	
電動役物開放カウンタC4 (0～465)	当否結果
0～461	電役開放当選
462～465	外れ

【図 2 3 4】

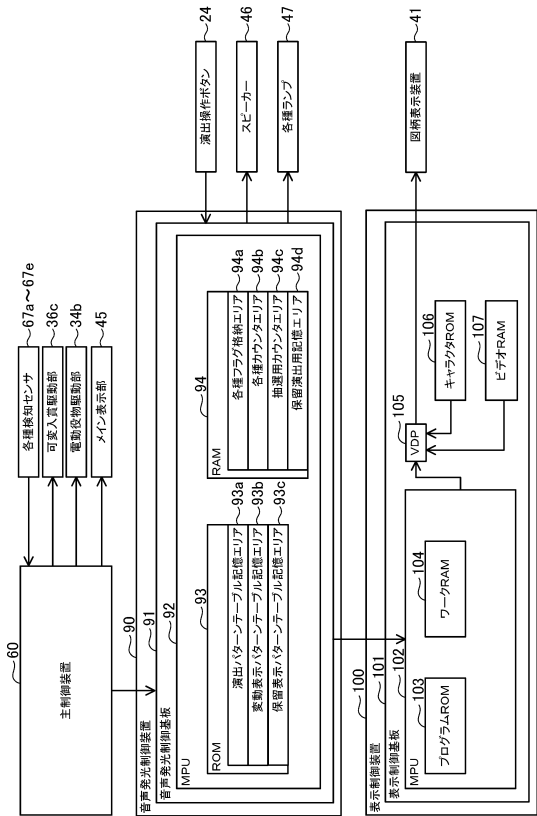

10

20

30

40

50



【図 2 3 5】

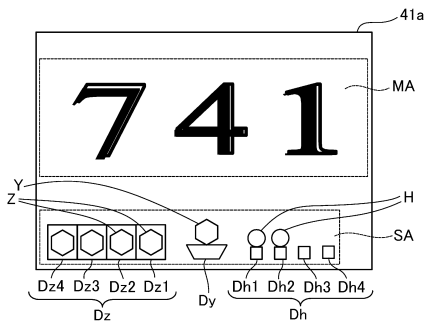

【図 2 3 6】

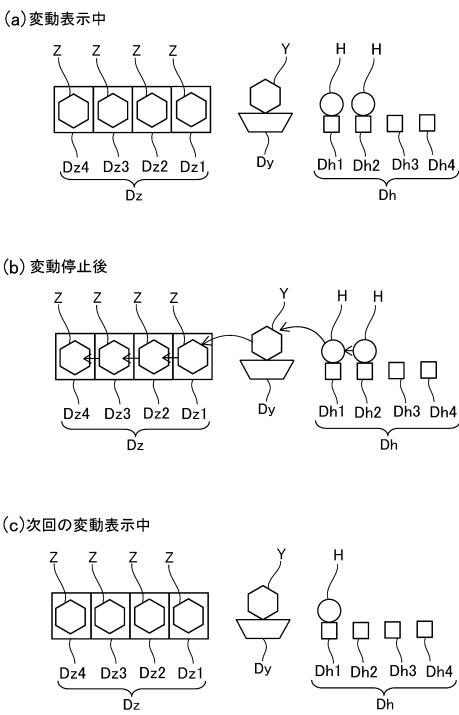

10

20

【図 2 3 7】

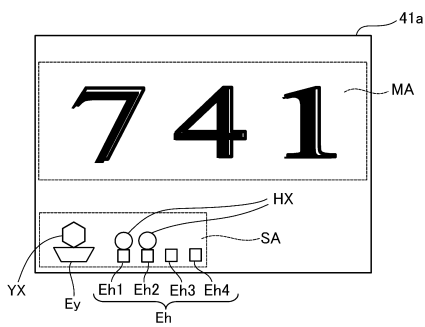

【図 2 3 8】

参照条件: 特1保留数が2であり、大当たり当選

リーチの種類	保留変化パターン乱数 (0~99)	保留変化パターン (保留変化シナリオ)		
		特1保留2	特1保留1	特1保留0
ノーマルリーチ	0~9	白	白	白
	10~19	白	青	青
	⋮	⋮	⋮	⋮
	90~99	青	青	青
スーパーリーチ	0~9	白	白	青
	10~19	青	緑	緑
	⋮	⋮	⋮	⋮
	90~99	緑	緑	緑
スペシャルリーチ	0~9	白	白	緑
	10~19	緑	赤	赤
	⋮	⋮	⋮	⋮
	90~99	赤	赤	赤

30

40

50

【図 2 3 9】

(a) 変動表示中

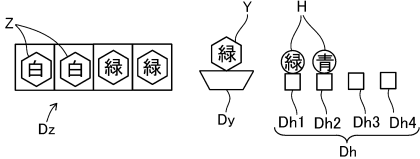

(b) 次の変動表示中

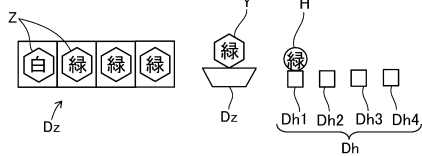

(c) 次の次の変動表示中

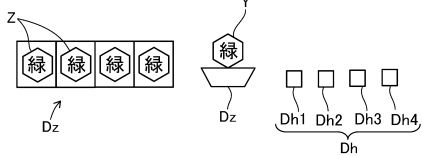

【図 2 4 0】

変動実行中保留表示エリア									
保留表示 アイコンを 表示するエリア	既実行保留表示エリア			未実行保留表示エリア					
	Dz4	Dz3	Dz2	Dz1	Dy	Dh1	Dh2	Dh3	Dh4
表示色	白	白	緑	緑	緑	緑	青	-	-
	否	否	否	否	否	否	当	-	-
当たり抽選の 当否結果	RW								
↑ *									
遊技回が 実行され る毎に隣 のエリア にシフト									

当：当たり抽選の当否結果が大当たり当選  
否：当たり抽選の当否結果が外れ

10

20

【図 2 4 1】

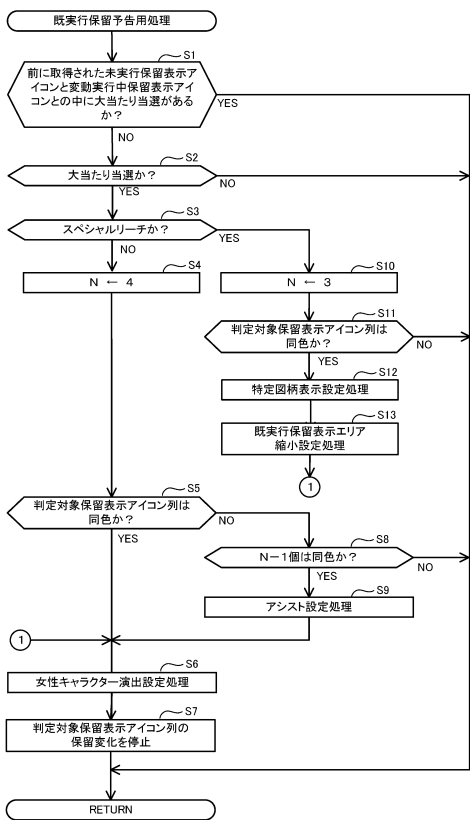

【図 2 4 2】

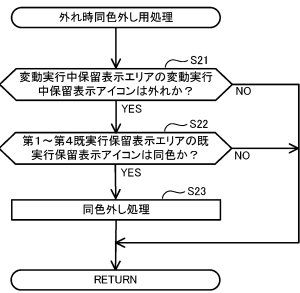

30

40

50

【図 2 4 3】

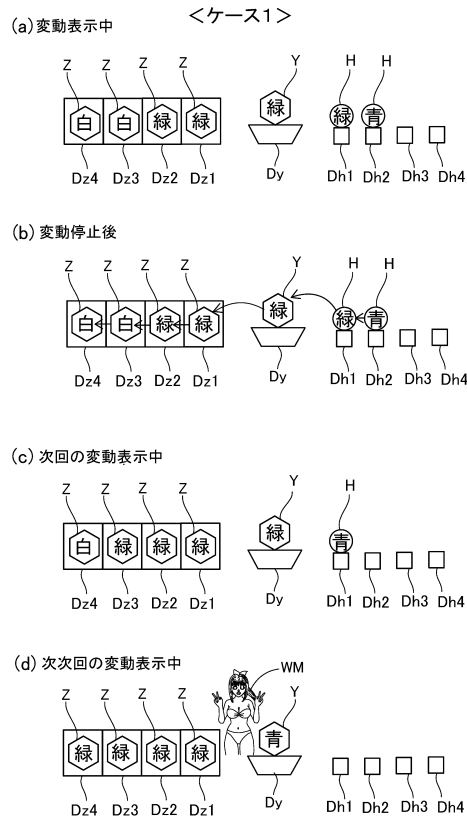

【図 2 4 4】

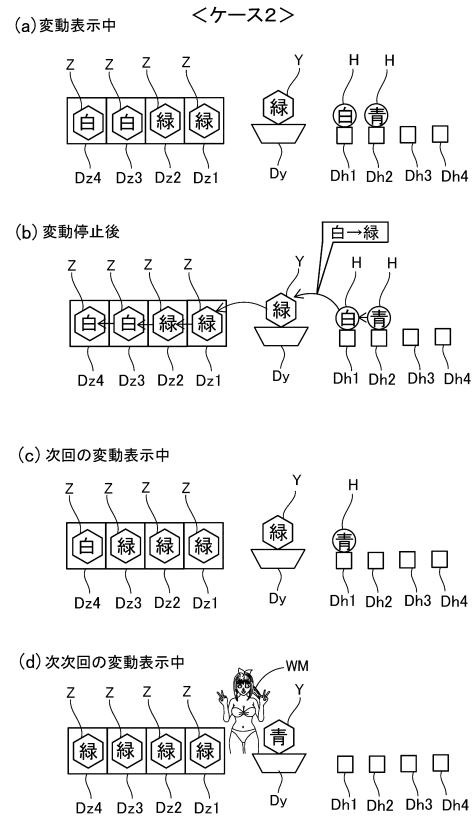

10

20

【図 2 4 5】

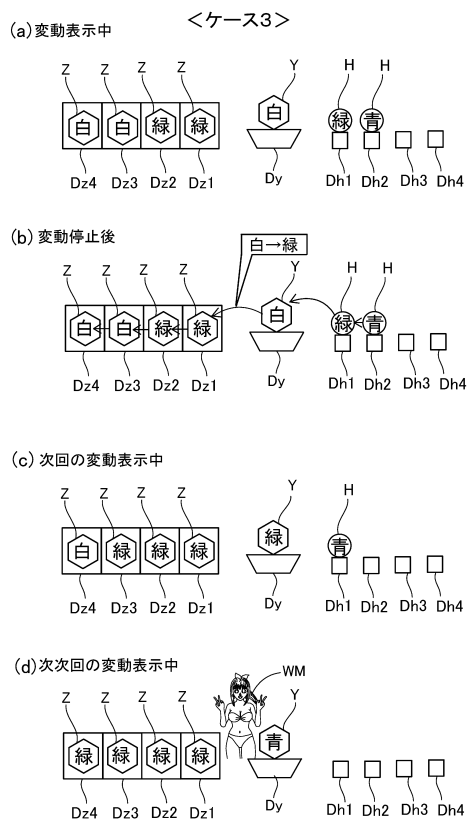

【図 2 4 6】

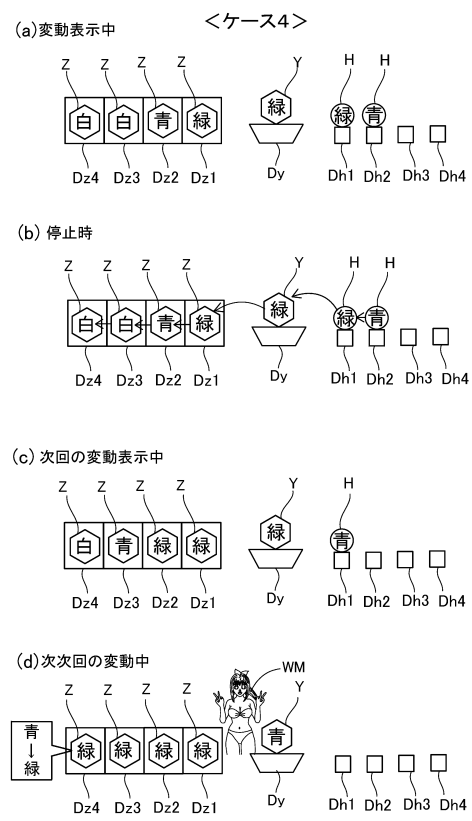

30

40

50

【図 2 4 7】

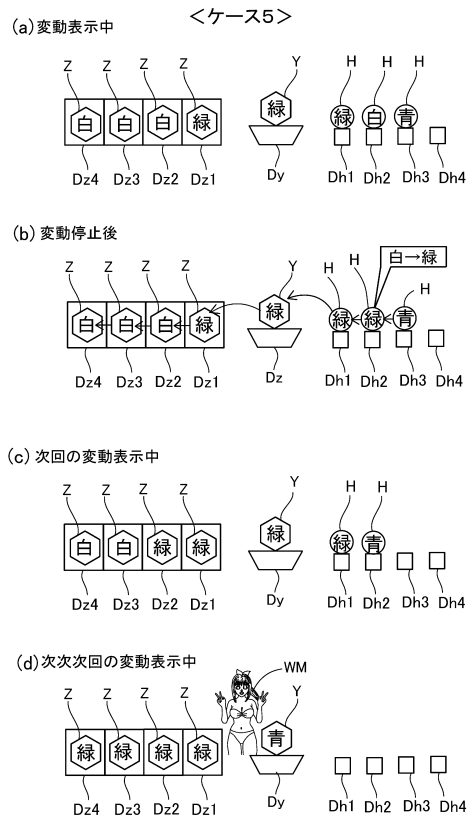

【図 2 4 8】

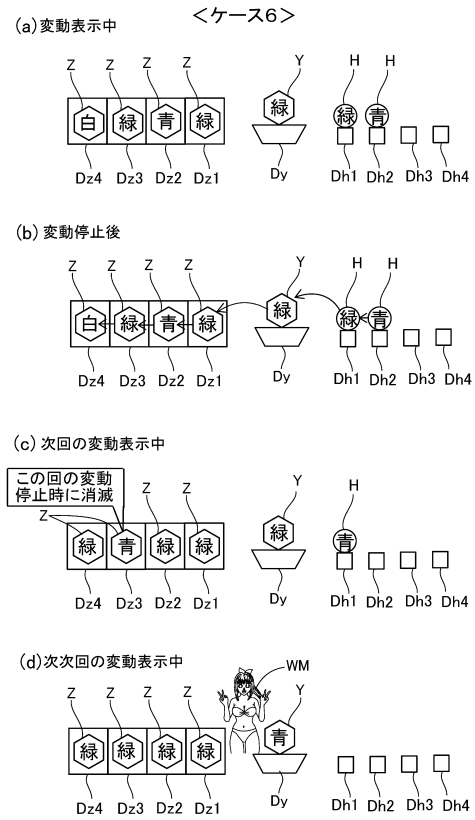

10

20

【図 2 4 9】

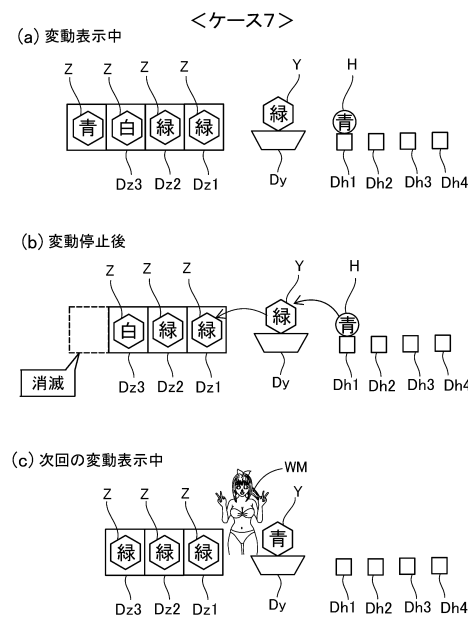

【図 2 5 0】

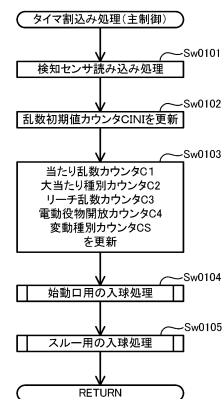

30

40

50

【図 2 5 1】

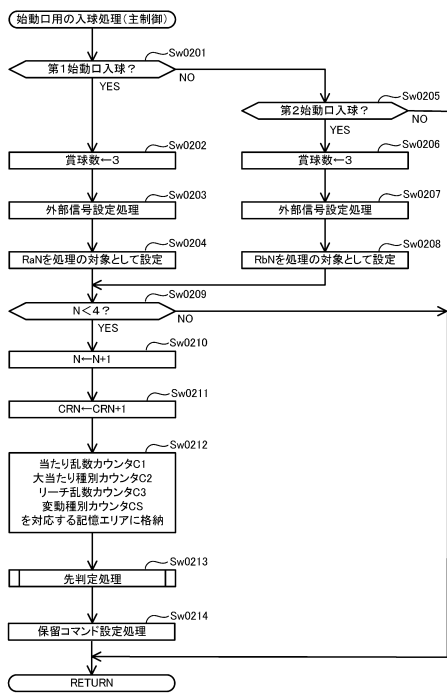

【図 2 5 2】

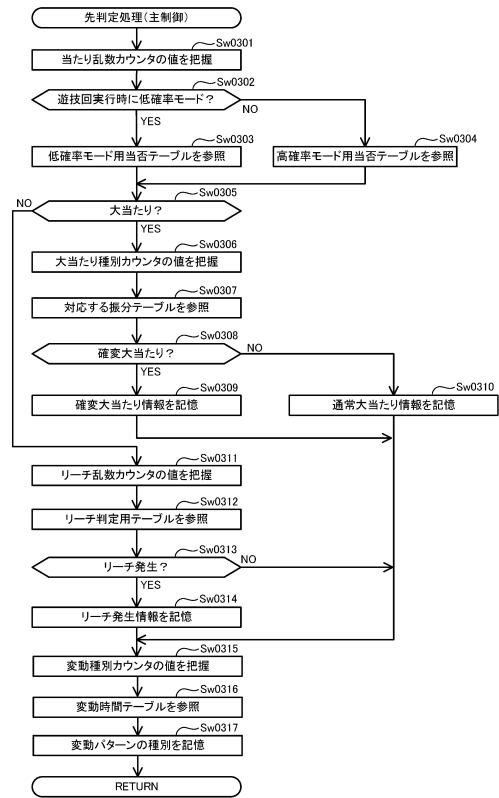

10

20

【図 2 5 3】

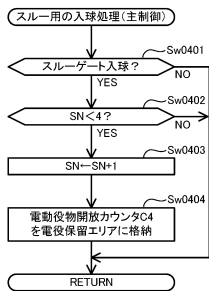

【図 2 5 4】

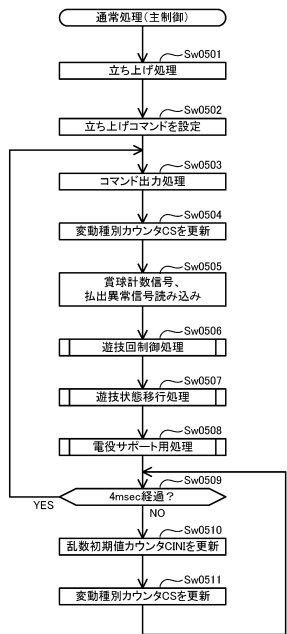

30

40

50

【図 2 5 5】

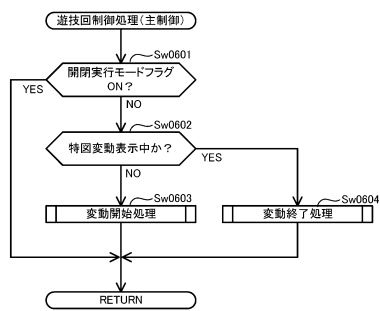

【図 2 5 6】

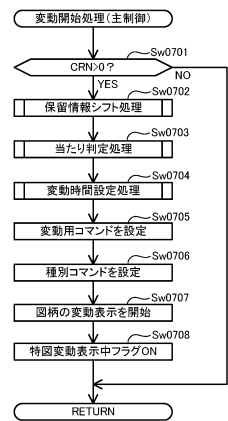

10

20

【図 2 5 7】

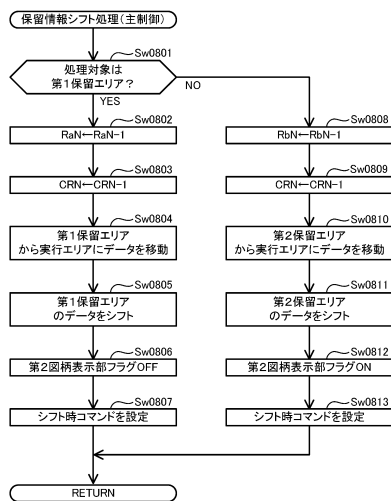

【図 2 5 8】

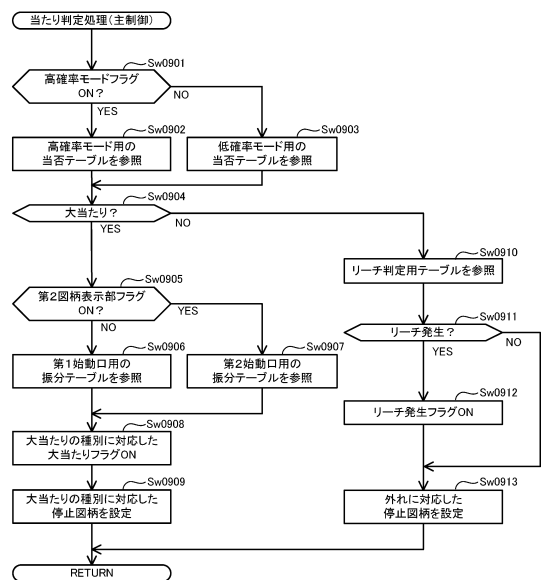

30

40

50

【図 2 5 9】

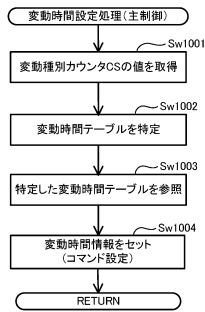

【図 2 6 0】

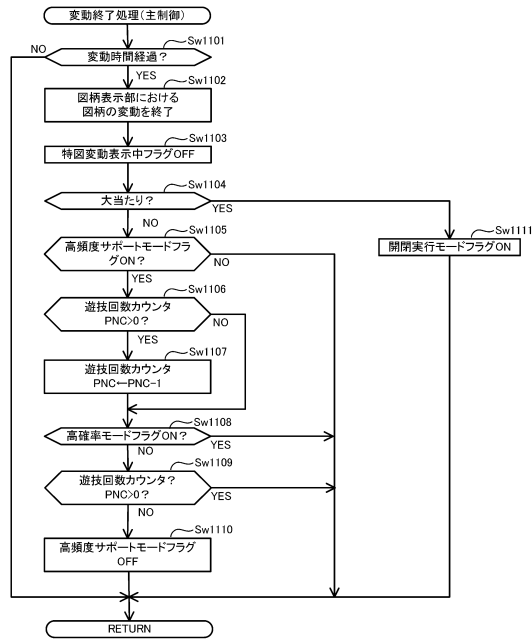

10

20

【図 2 6 1】

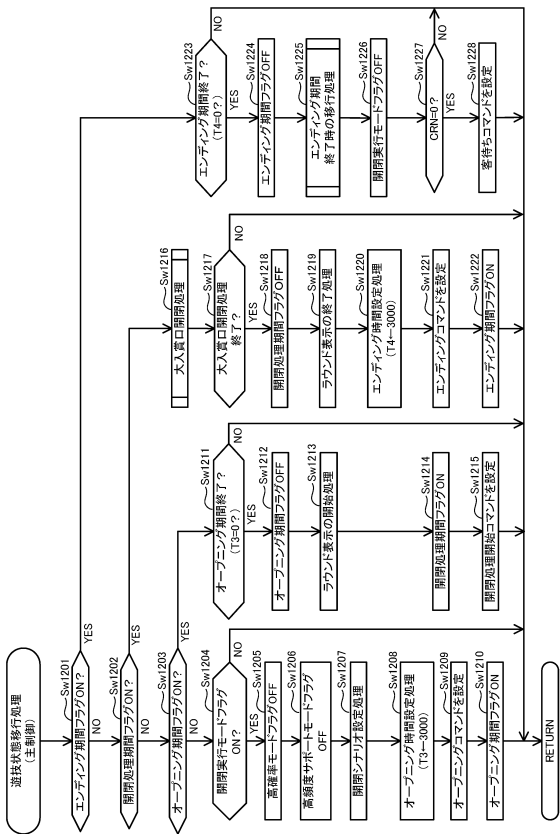

【図 2 6 2】

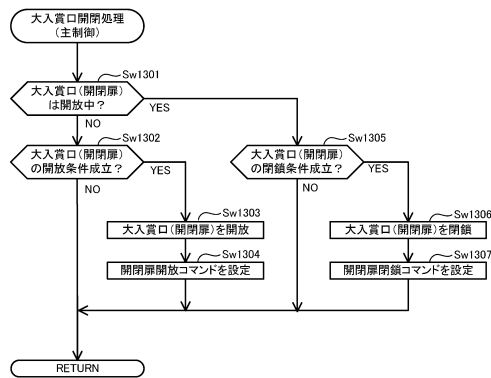

30

40

50

【図 2 6 3】

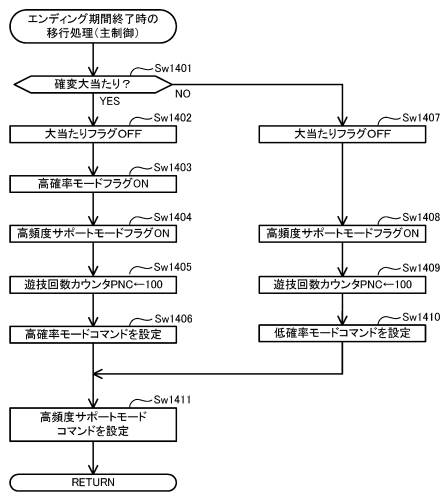

【図 2 6 4】

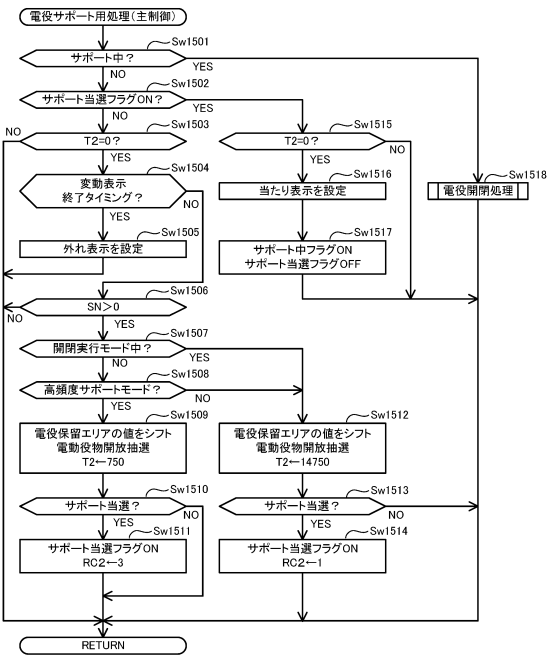

10

20

【図 2 6 5】

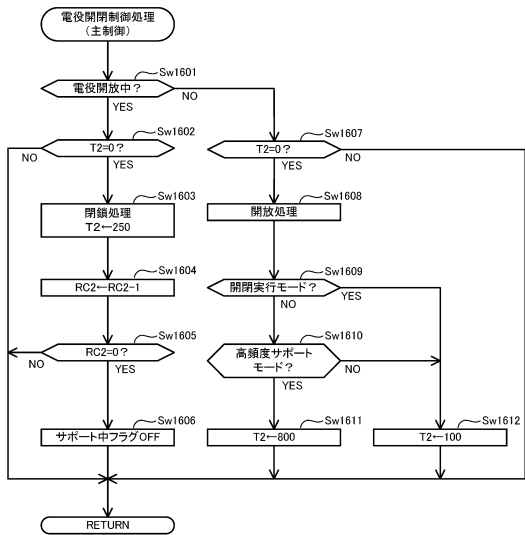

【図 2 6 6】

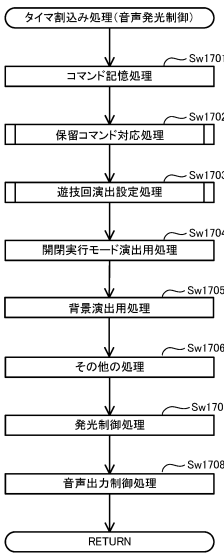

30

40

50



【図 2 6 7】

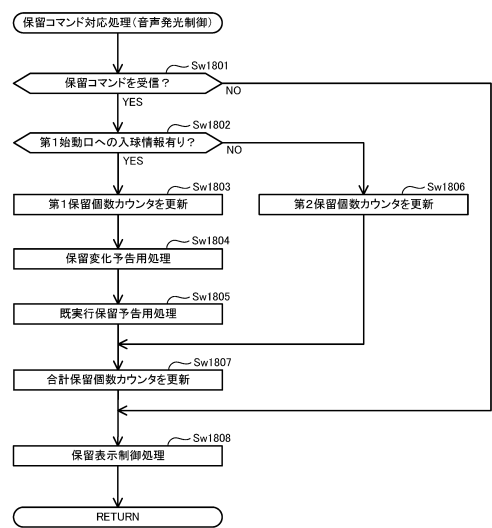

【図 2 6 8】

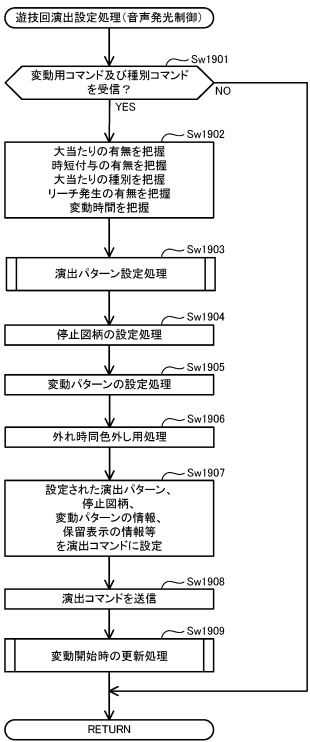

10

20

【図 2 6 9】

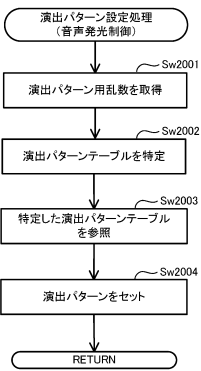

【図 2 7 0】

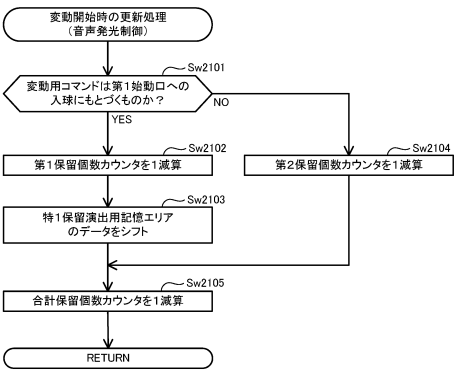

30

40

50

【図 2 7 1】

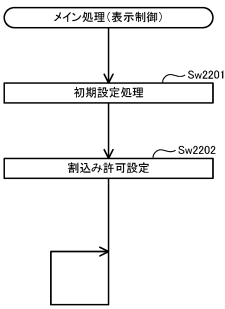

【図 2 7 2】

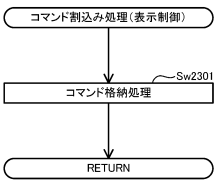

10

20

【図 2 7 3】

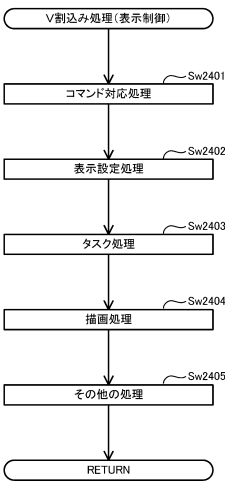

【図 2 7 4】

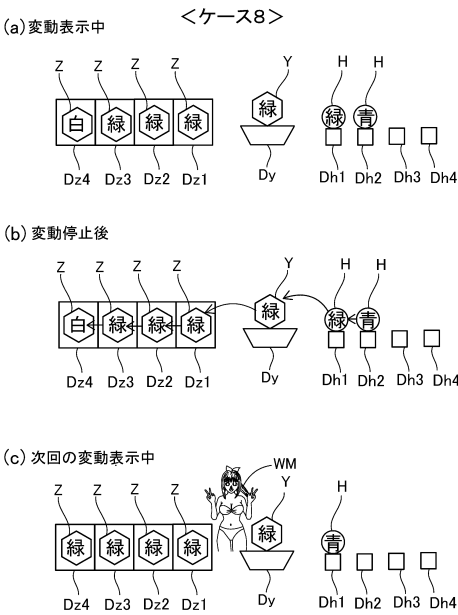

30

40

50

【図 2 7 5】

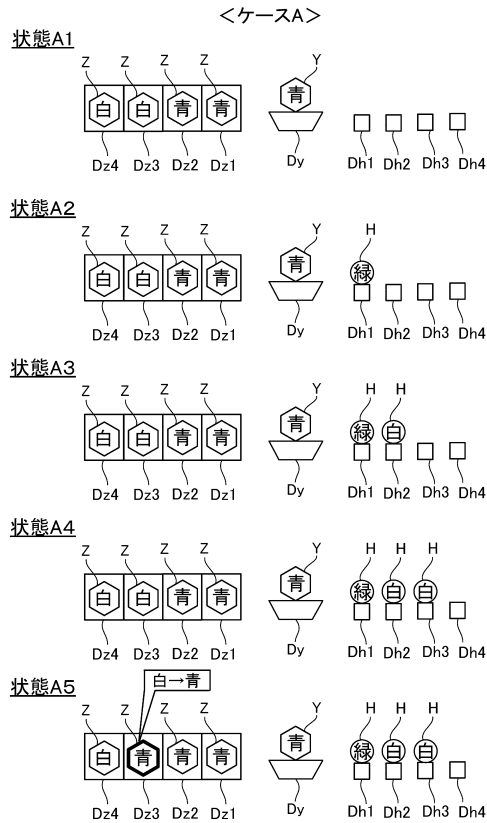

【図 2 7 6】

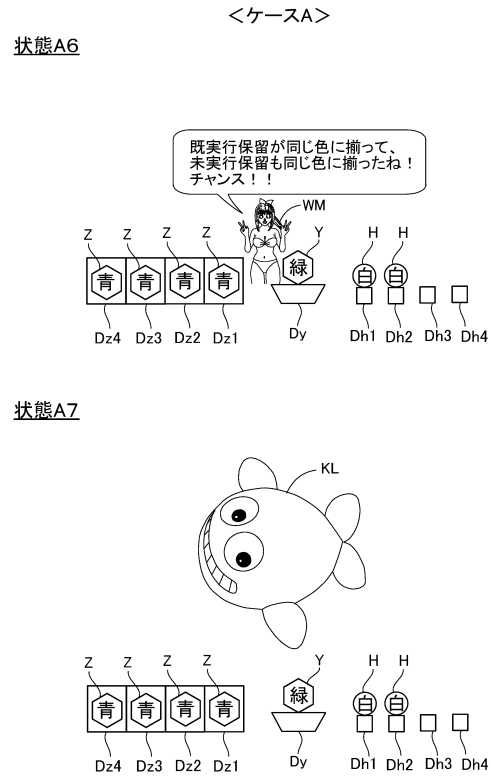

10

【図 2 7 7】

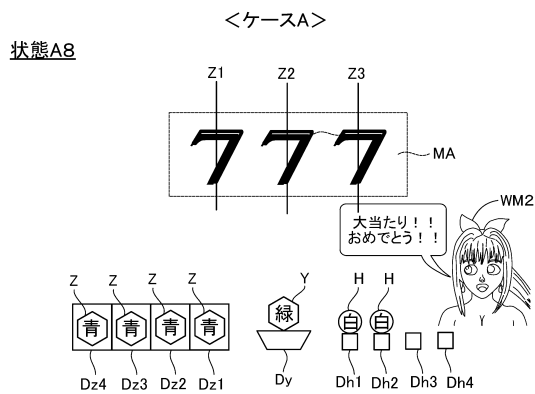

【図 2 7 8】

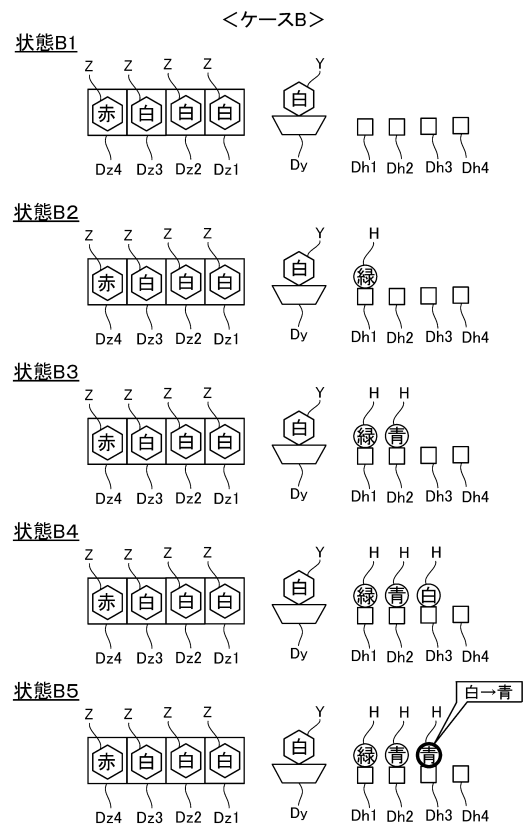

30

40

50

【図 2 7 9】

&lt;ケースB&gt;

状態B6

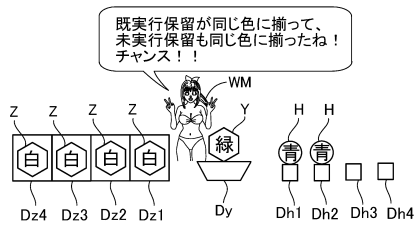

状態B7

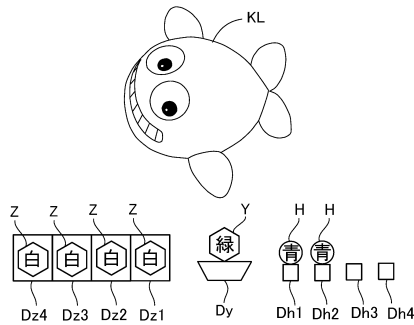

【図 2 8 0】

&lt;ケースB&gt;

状態B8

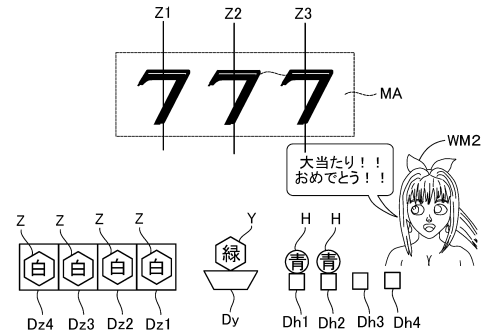

10

20

【図 2 8 1】

(A) 保留変化前兆演出A1

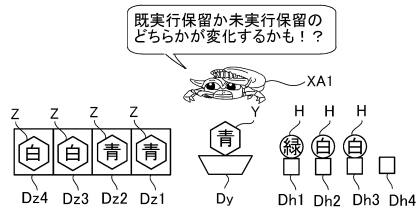

(B) 保留変化前兆演出A2

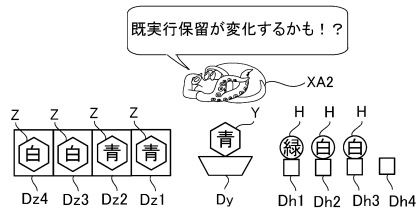

(C) 保留変化前兆演出A3

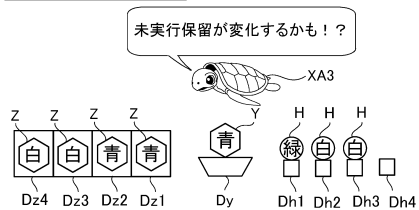

【図 2 8 2】

(A) 保留変化前兆演出B1

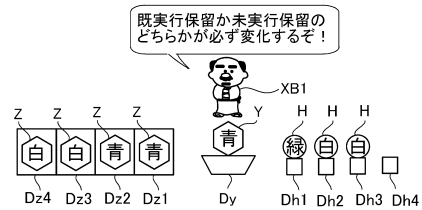

(B) 保留変化前兆演出B2

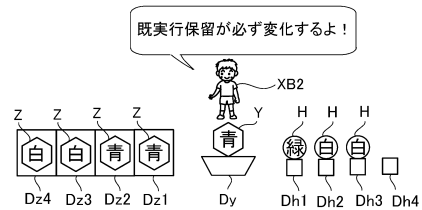

(C) 保留変化前兆演出B3

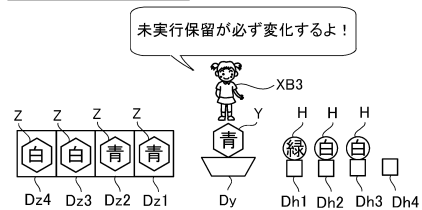

30

40

50

【図 2 8 3】

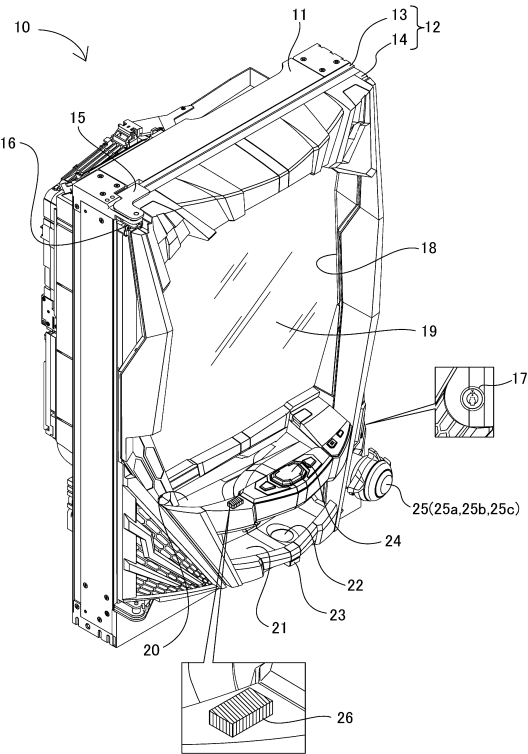

【図 2 8 4】

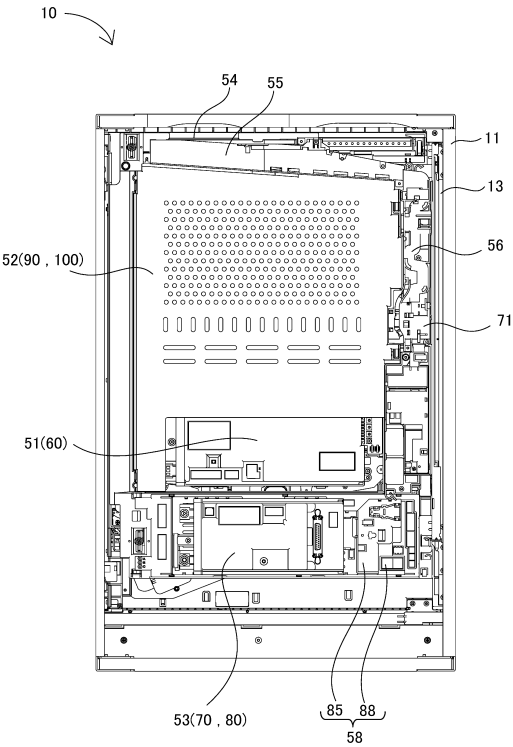

【図 2 8 5】

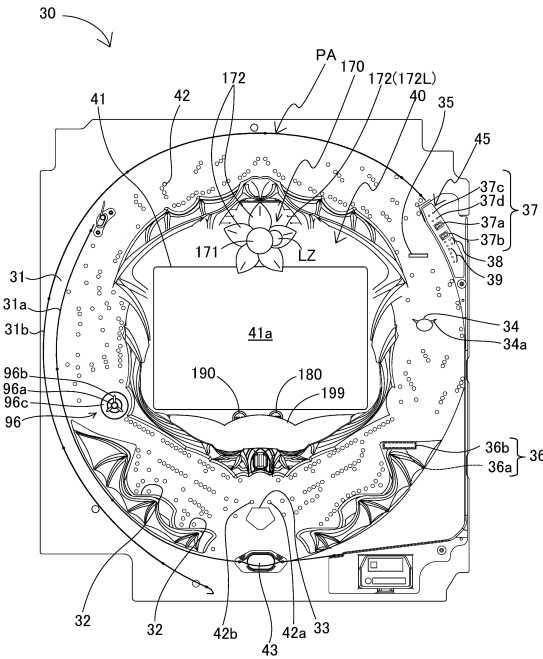

【図 2 8 6】

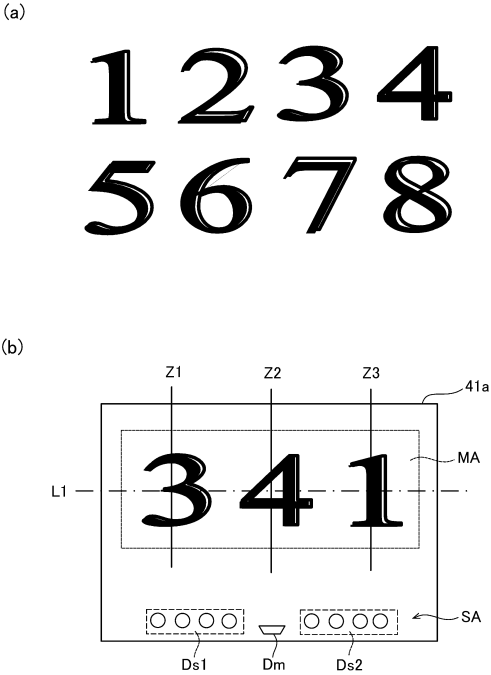

10

20

30

40

50

【図 2 8 7】

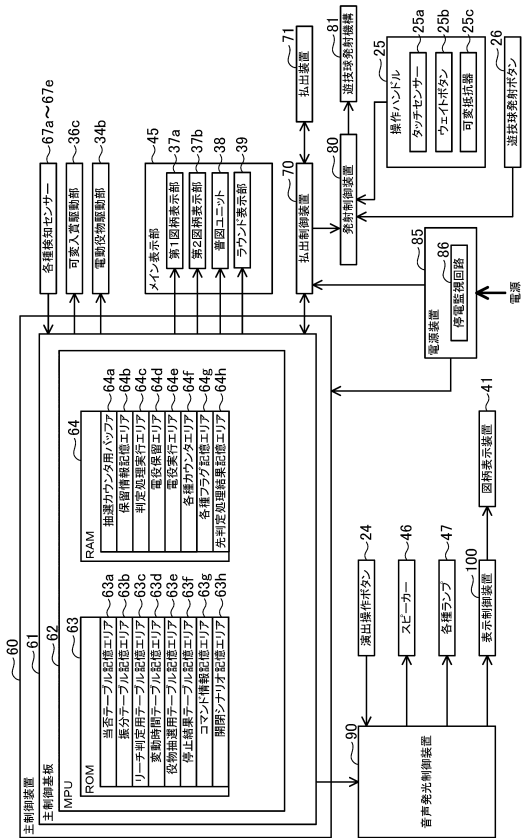

【図 2 8 8】

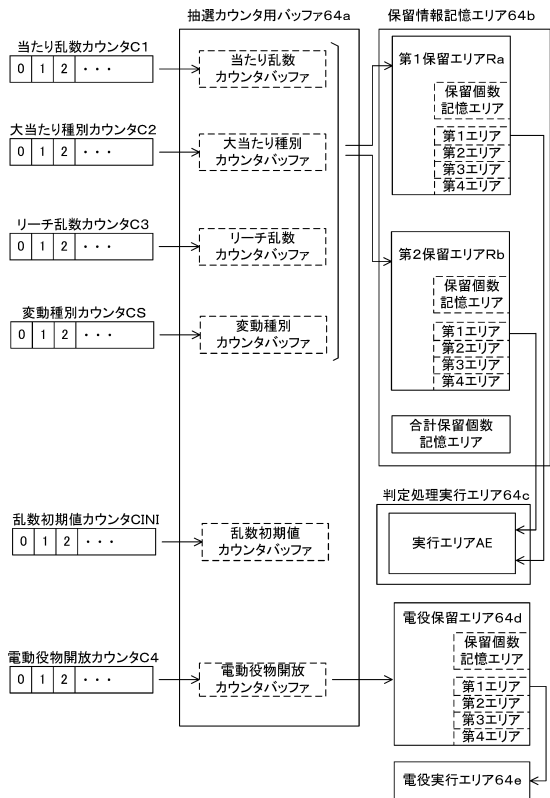

10

20

【図 2 8 9】

(a)

低確率モード用の当否テーブル	
大当たり乱数カウンタC1 (0~1199)	当否結果
0~4	大当たり
5~1199	外れ

【図 2 9 0】

(a)

第1始動口用の振分テーブル	
大当たり種別カウンタC2 (0~99)	振り分け結果
0~39	16R確変大当たり
40~64	8R確変大当たり
65~89	16R通常大当たり
90~99	8R通常大当たり

30

(b)

高確率モード用の当否テーブル	
大当たり乱数カウンタC1 (0~1199)	当否結果
0~15	大当たり
16~1199	外れ

(b)

第2始動口用の振分テーブル	
大当たり種別カウンタC2 (0~99)	振り分け結果
0~64	16R確変大当たり
65~99	8R通常大当たり

40

50

【図 2 9 1】

(a)

電動役物開放抽選用可否テーブル (低頻度サポートモード用)	
電動役物開放カウンタC4(0~465)	可否結果
0, 1	電役開放当選
2~465	外れ

(b)

電動役物開放抽選用可否テーブル (高頻度サポートモード用)	
電動役物開放カウンタC4(0~465)	可否結果
0~461	電役開放当選
462~465	外れ

【図 2 9 2】

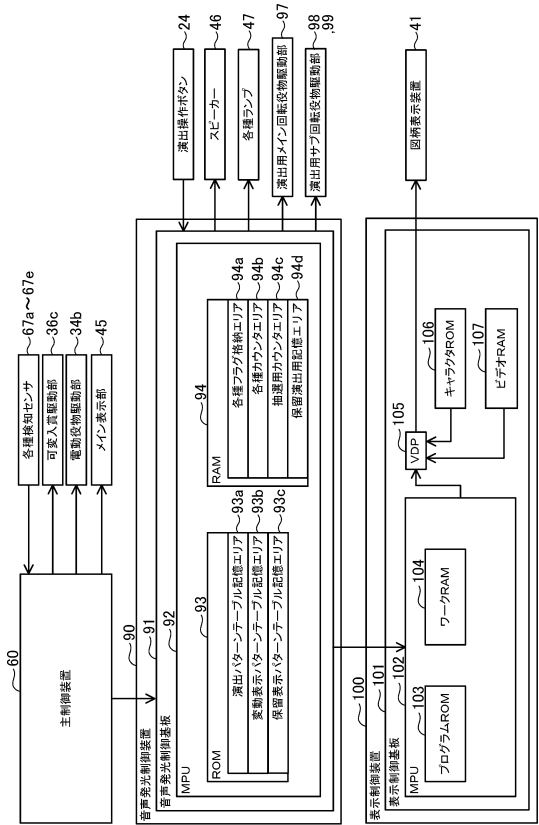

10

20

【図 2 9 3】

(a)

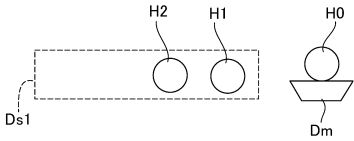

(b)

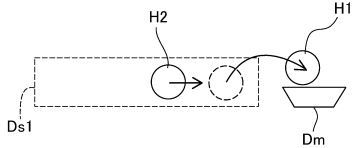

(c)

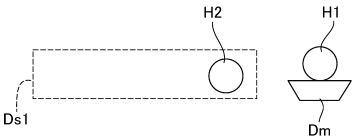

【図 2 9 4】

(a)

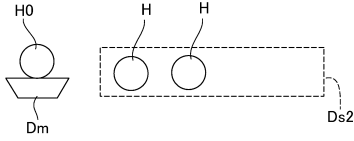

(b)

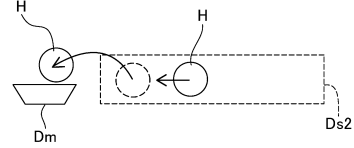

(c)

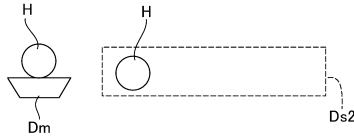

30

40

50

【図 2 9 5】

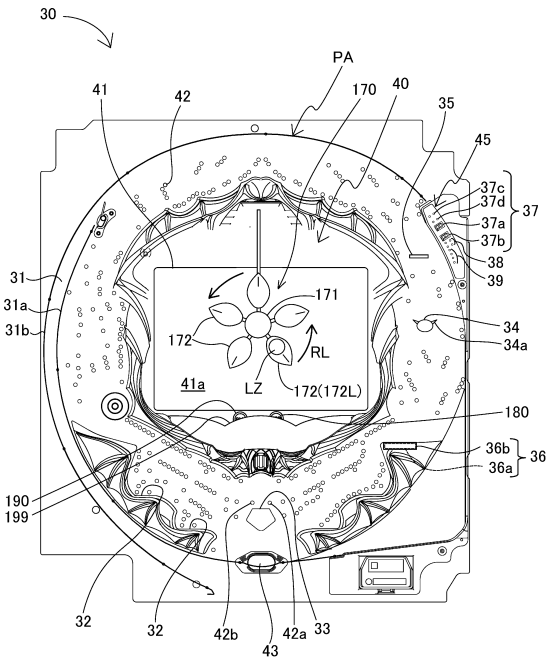

【図 2 9 6】

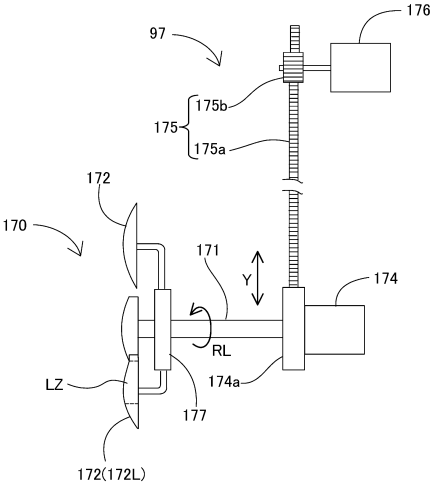

10

20

【図 2 9 7】

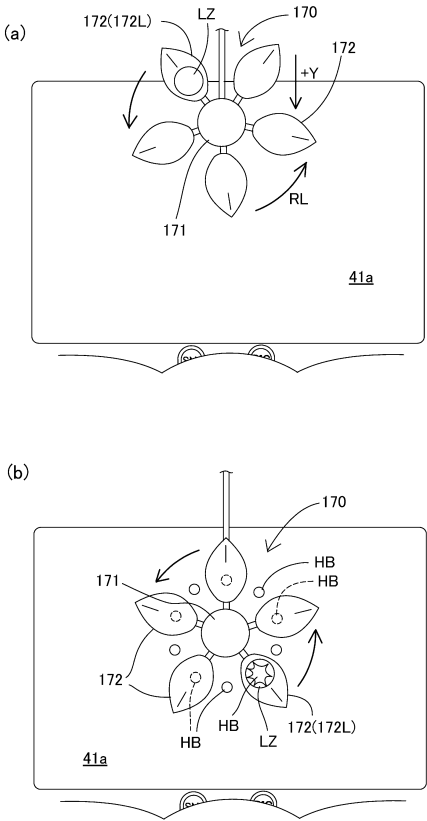

【図 2 9 8】

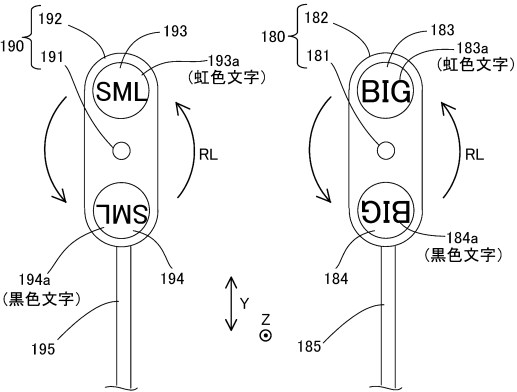

30

40

50



【図 2 9 9】

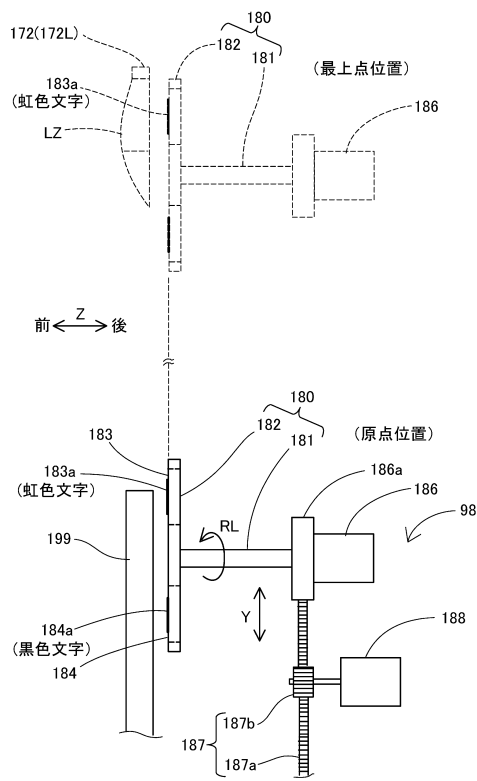

【図 3 0 0】

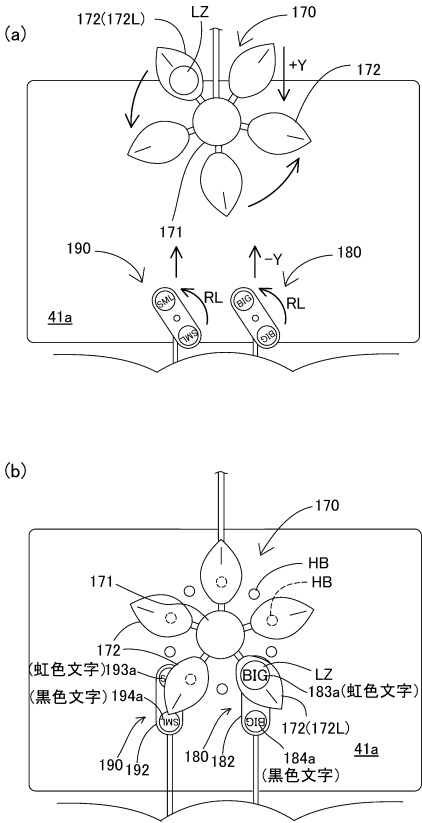

10

20

【図 3 0 1】

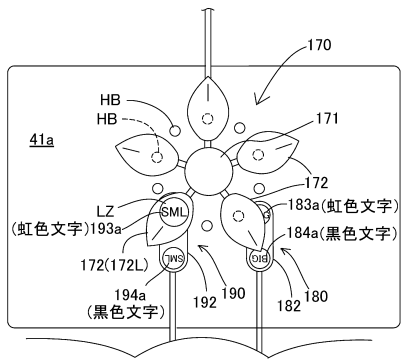

【図 3 0 2】

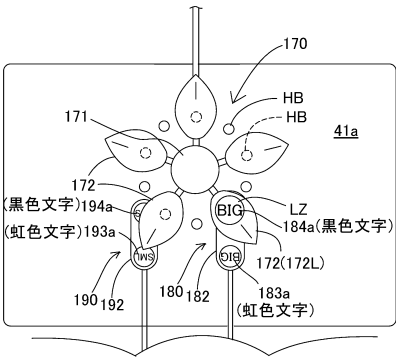

30

40

50

【図 3 0 3】

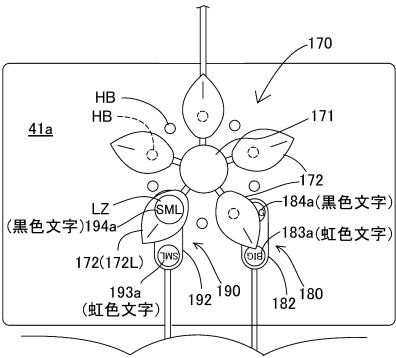

【図 3 0 4】

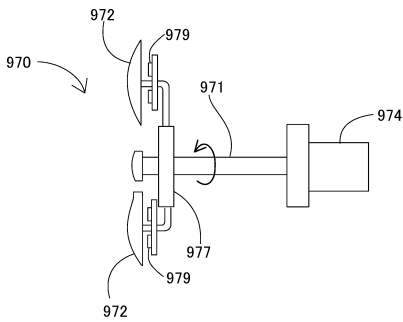

10

20

【図 3 0 5】

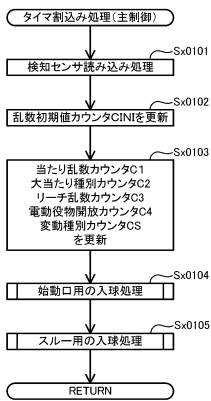

【図 3 0 6】

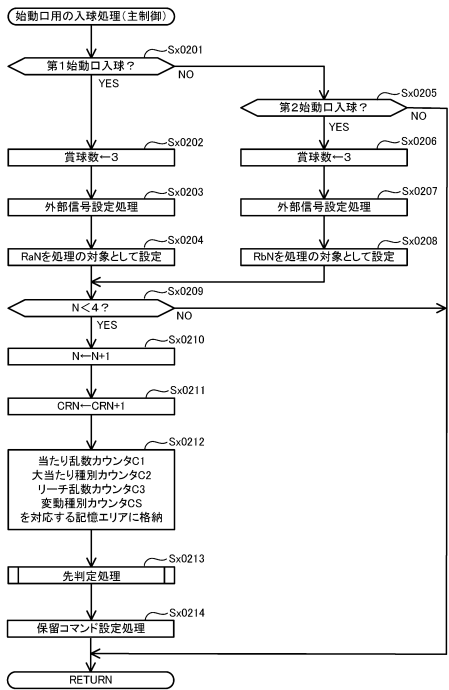

30

40

50

【図 3 0 7】

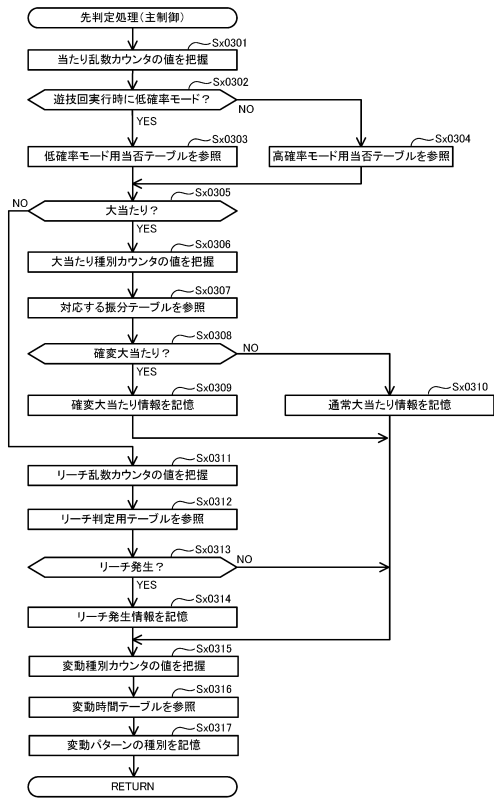

【図 3 0 8】

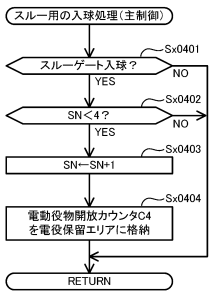

10

20

【図 3 0 9】

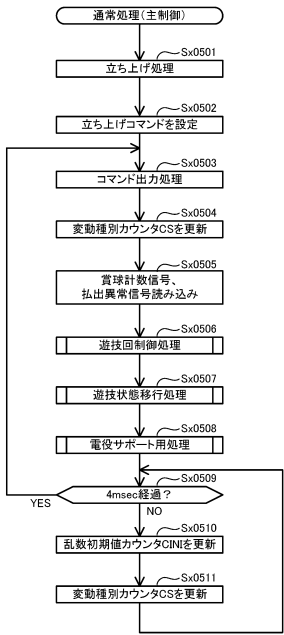

【図 3 1 0】

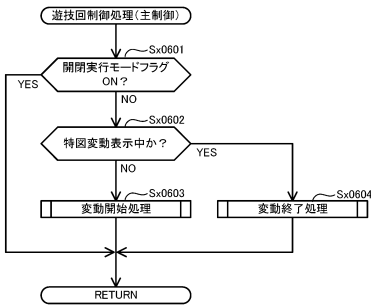

30

40

50

【図 3 1 1】

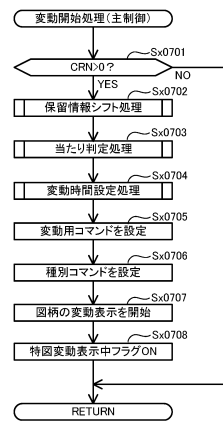

【図 3 1 2】

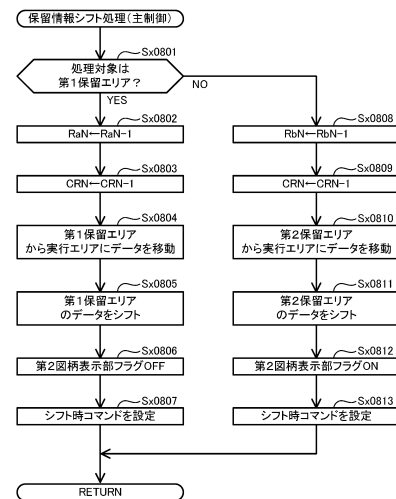

10

20

【図 3 1 3】

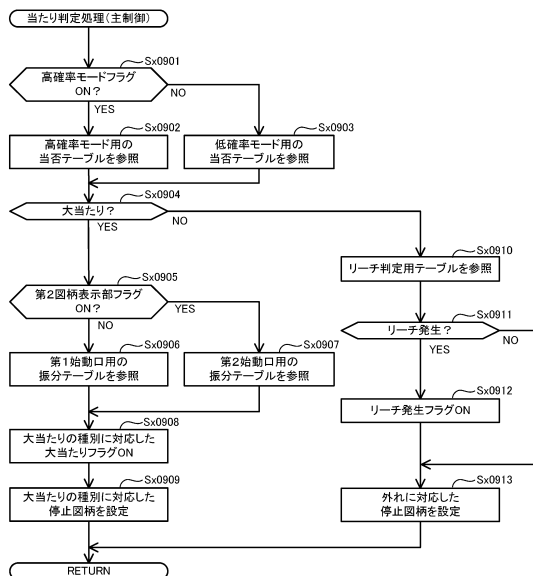

【図 3 1 4】

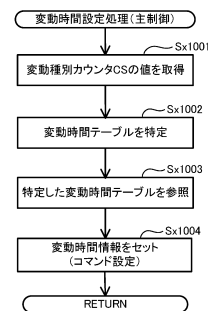

30

40

50

【図 3 1 5】

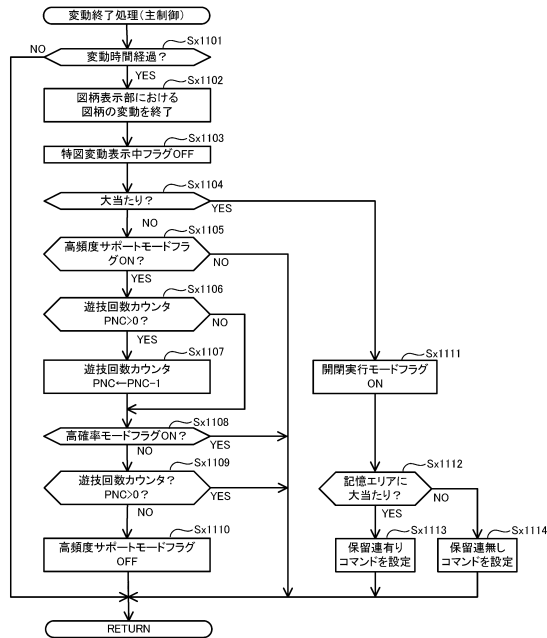

【図 3 1 6】

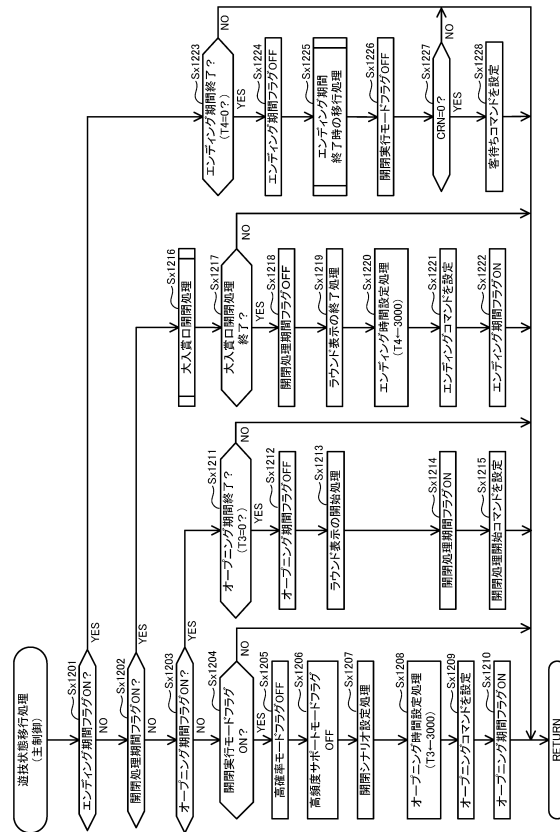

【図 3 1 7】

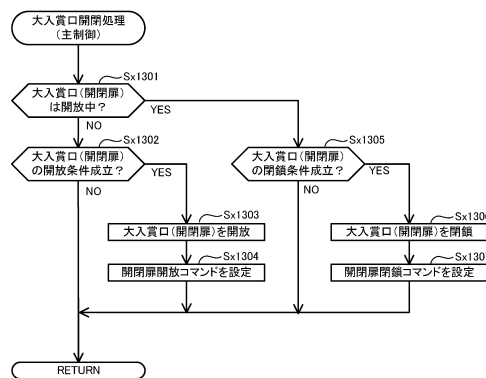

【図 3 1 8】

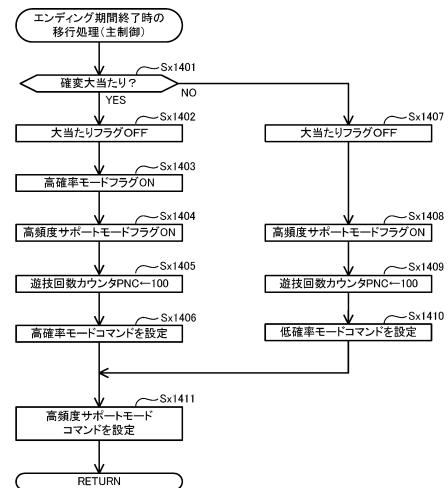

10

20

30

40

50

【図 3 1 9】

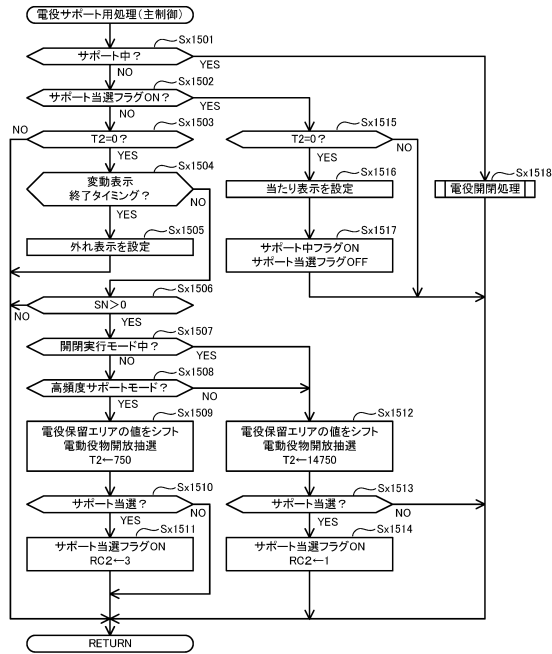

【図 3 2 0】

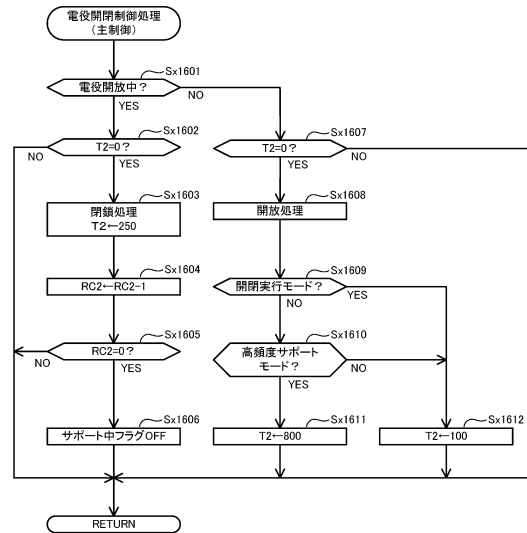

10

20

【図 3 2 1】

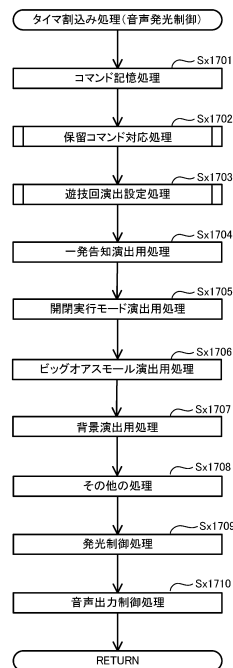

【図 3 2 2】

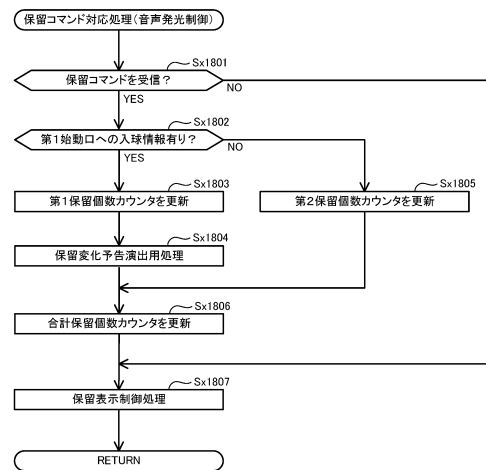

30

40

50

【図 3 2 3】

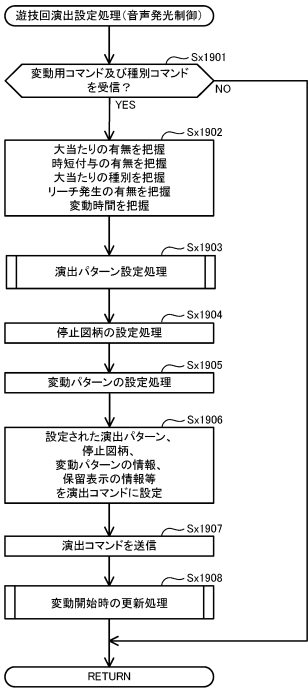

【図 3 2 4】

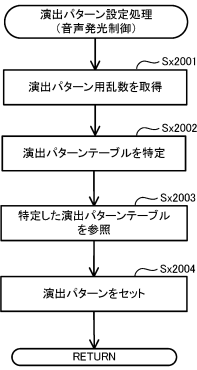

10

20

【図 3 2 5】

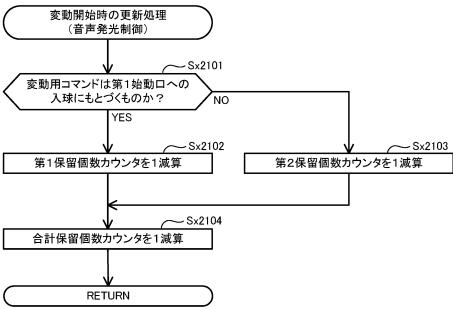

【図 3 2 6】

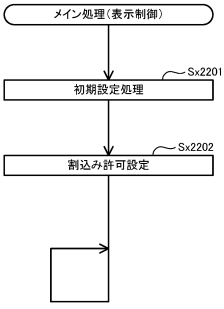

30

40

50

【図 3 2 7】

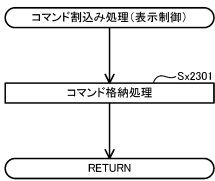

【図 3 2 8】

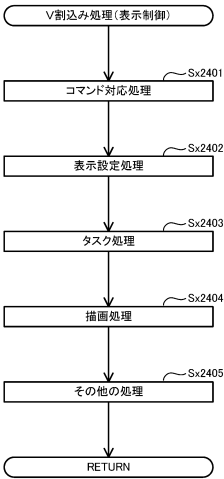

10

20

【図 3 2 9】

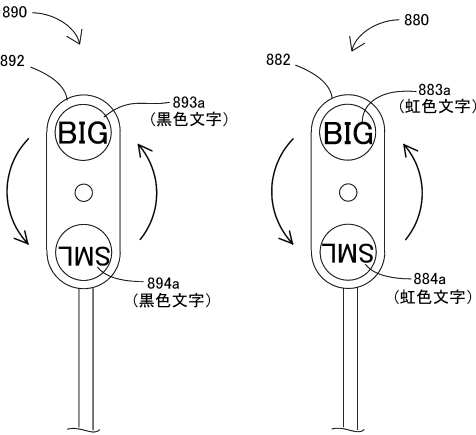

【図 3 3 0】

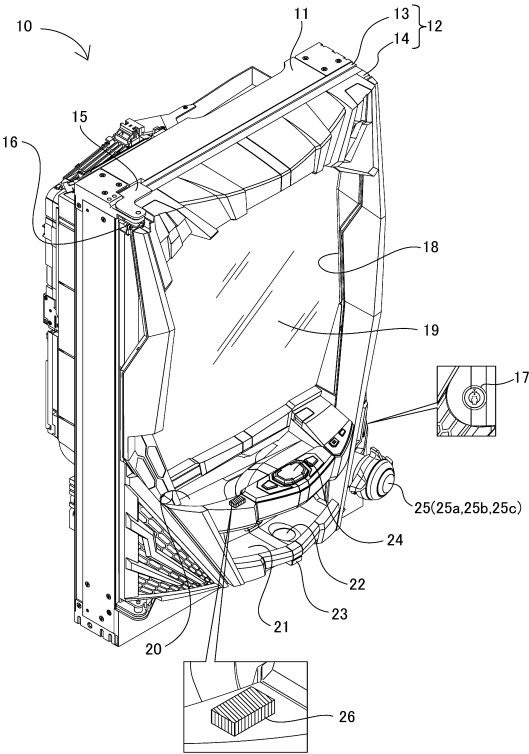

30

40

50



【図 3 3 1】

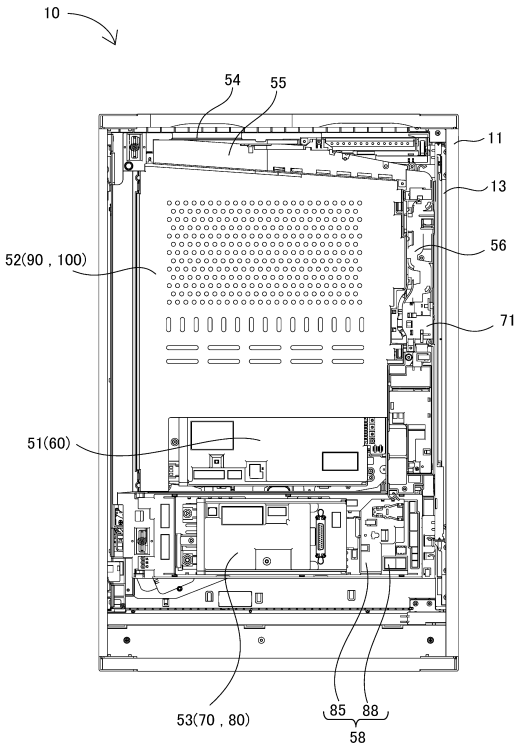

【図 3 3 2】

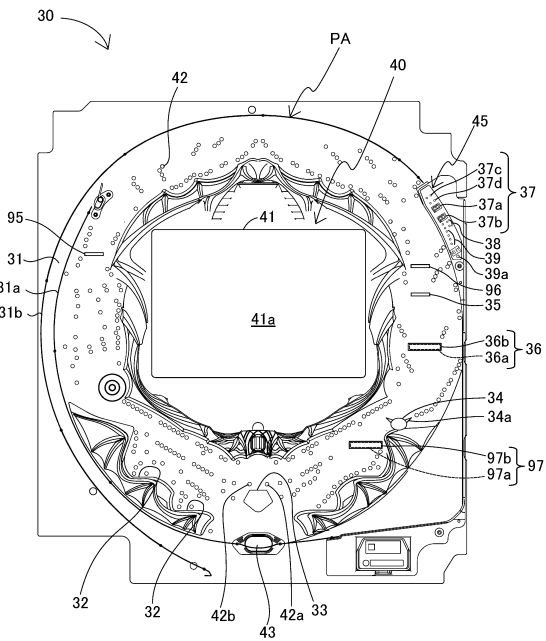

【図 3 3 3】

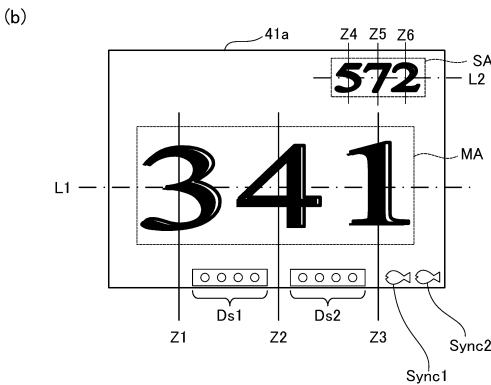
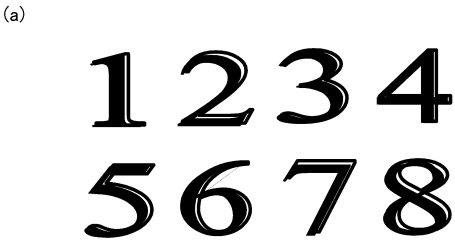

【図 3 3 4】

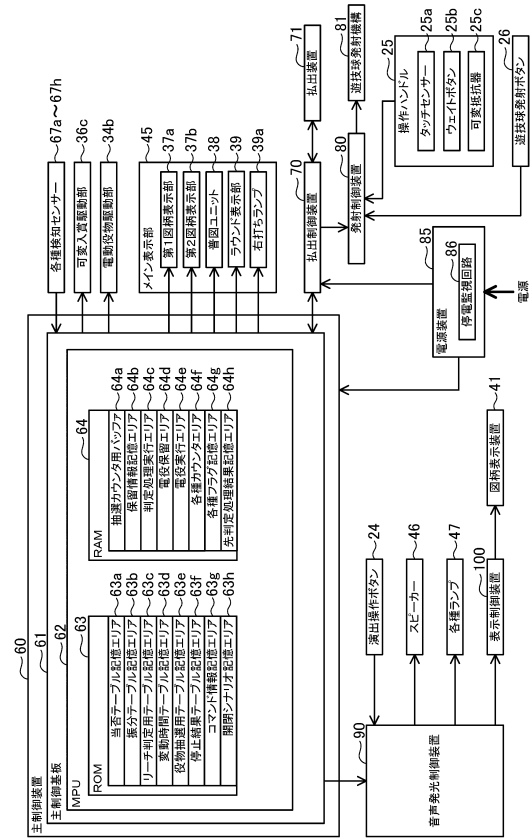

【図 3 3 5】

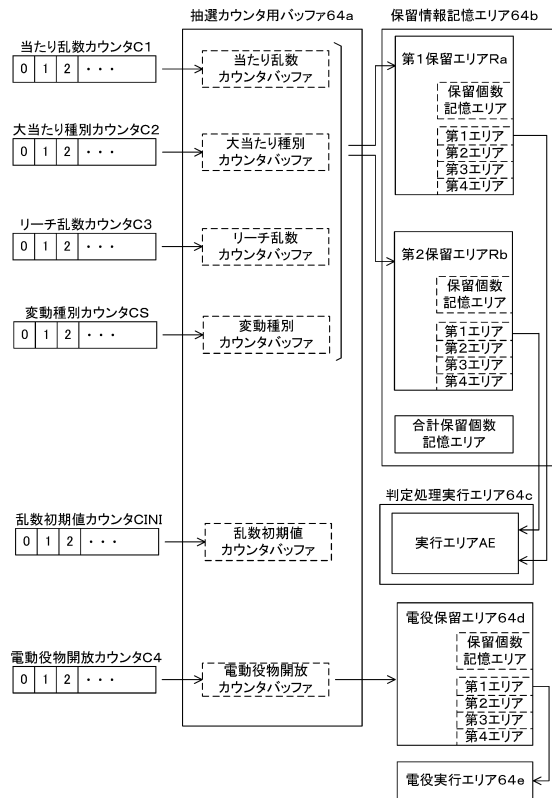

【図 3 3 6】

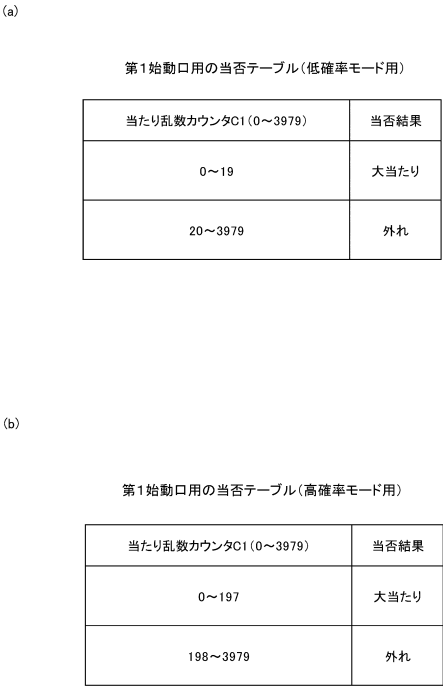

10

20

【図 3 3 7】

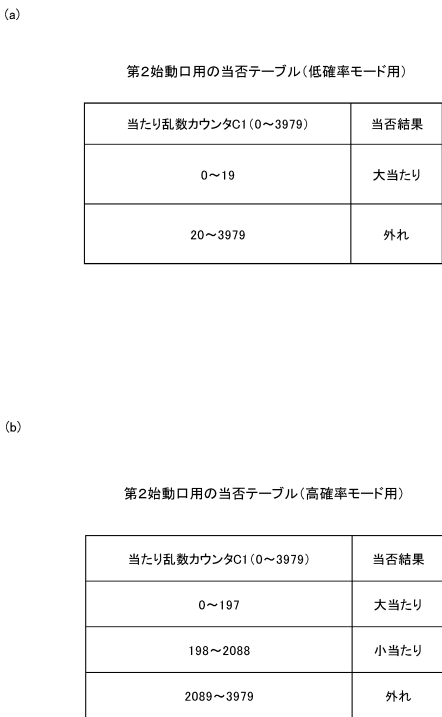

【図 3 3 8】

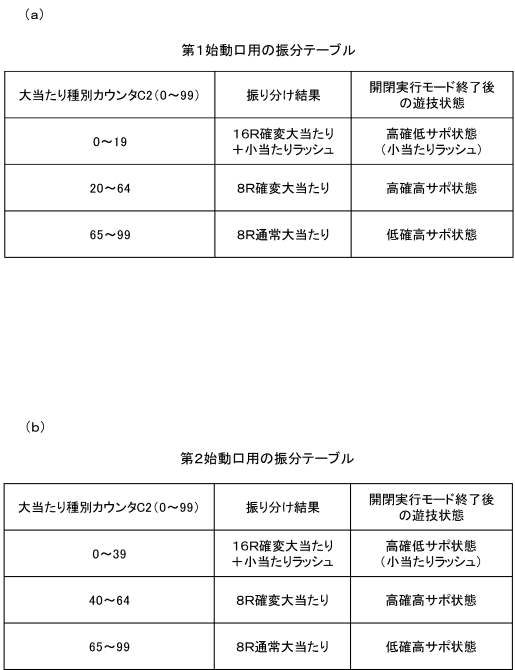

30

40

50

【 図 3 3 9 】

(a)

電動役物開放抽選用当否テーブル  
(低頻度サポートモード用)

電動役物開放カウンタC4(0～465)	当否結果
0～419	電役短開放当選
420～465	外れ

(b)

電動役物開放抽選用当否テーブル  
(高頻度サポートモード用)

電動役物開放カウンタC4(0～465)	当否結果
0～461	電役長開放当選
462～465	外れ

【 図 3 4 1 】

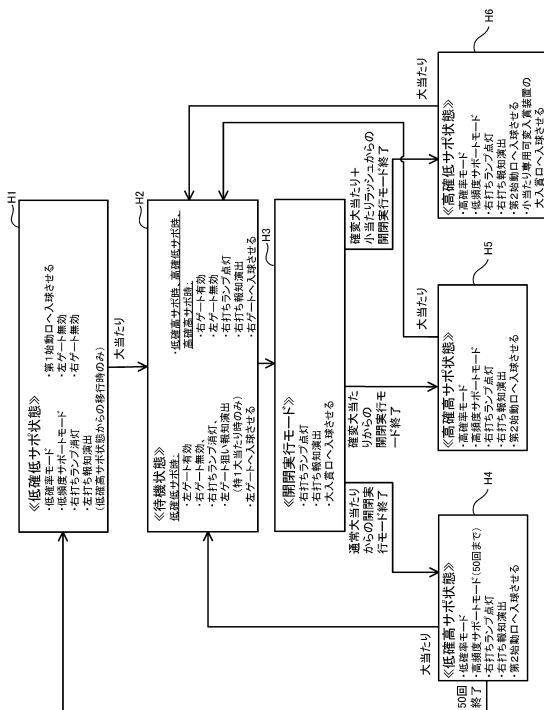

【図 3 4 0】

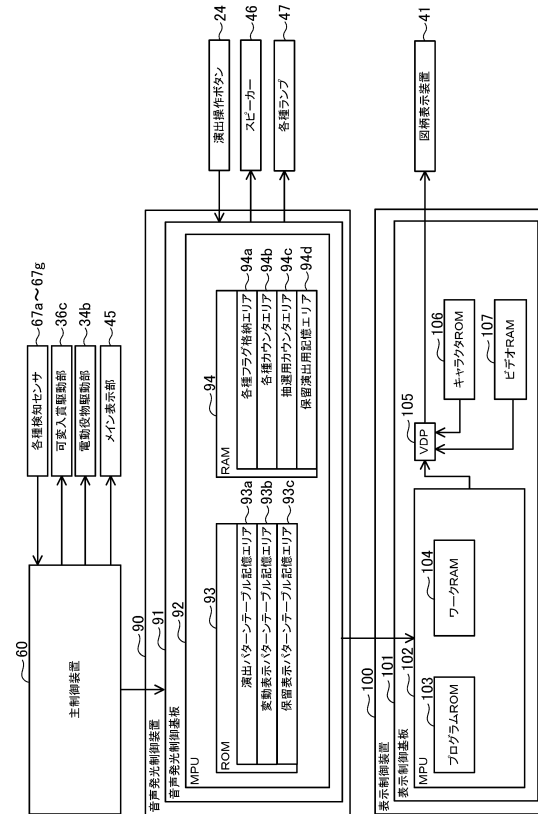

【 図 3 4 2 】

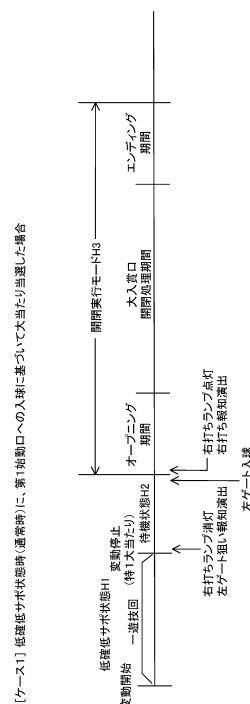

「ケース1」 低確低サポ状態時(通常時)に、第1始動口への入球に基づいて大当たり当選した場合

【 図 3 4 3 】

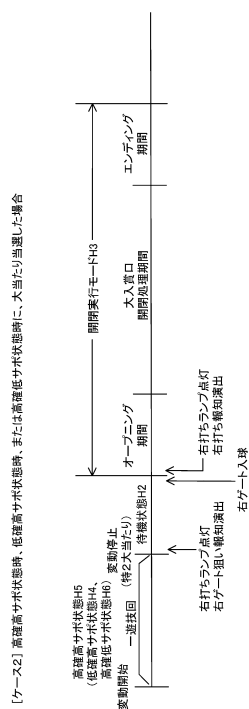

【 図 3 4 4 】

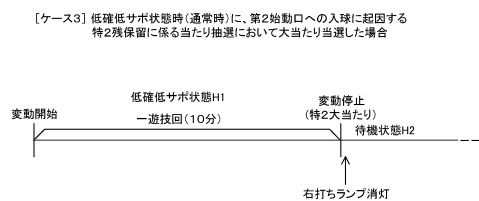

10

20

【 図 3 4 5 】

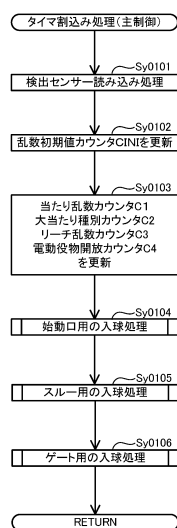

【 図 3 4 6 】

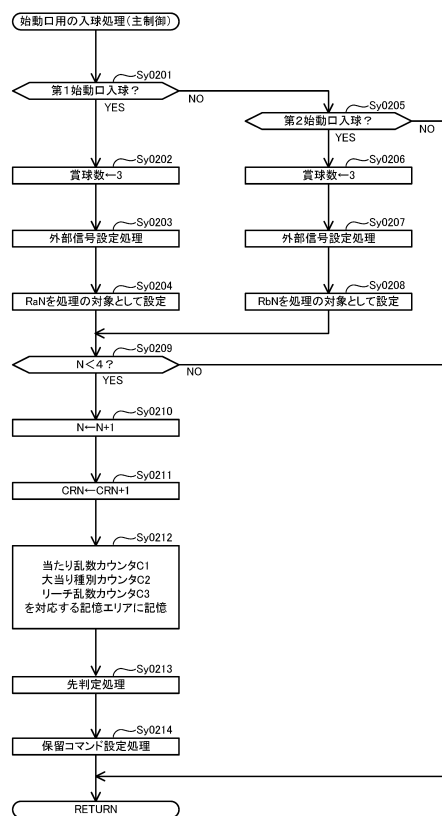

30

40

50

【図 3 4 7】

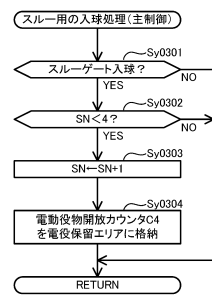

【図 3 4 8】

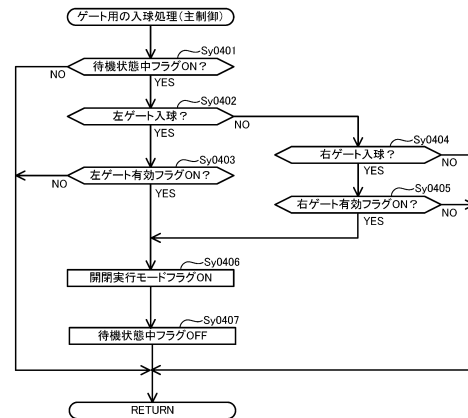

10

20

【図 3 4 9】

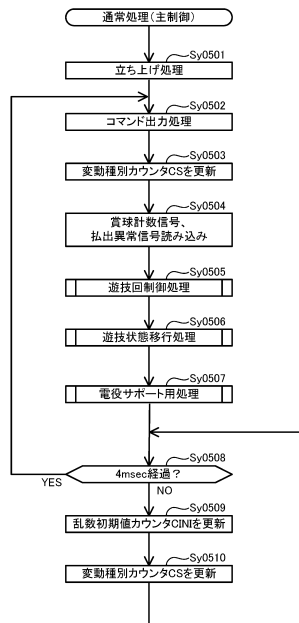

【図 3 5 0】

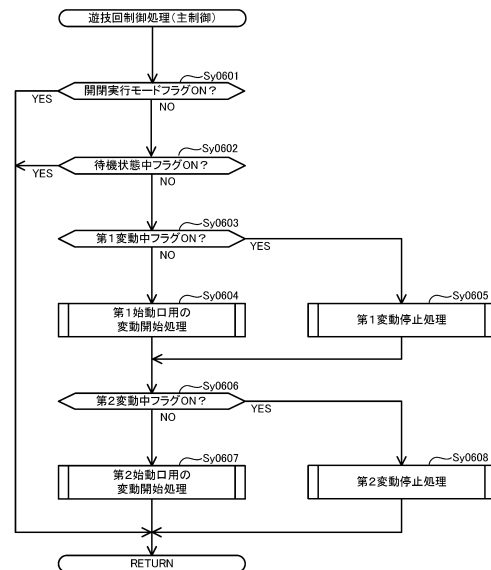

30

40

50

【図 3 5 1】

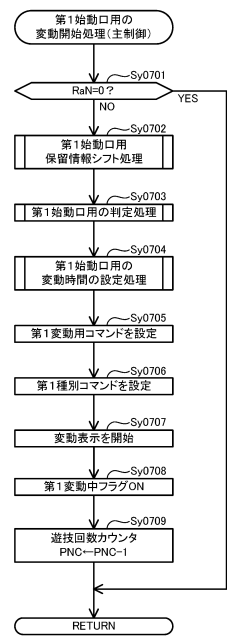

【図 3 5 2】

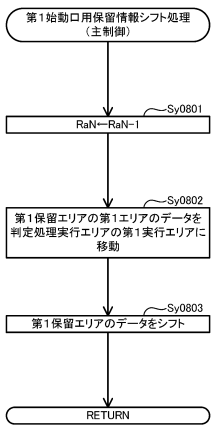

10

20

【図 3 5 3】

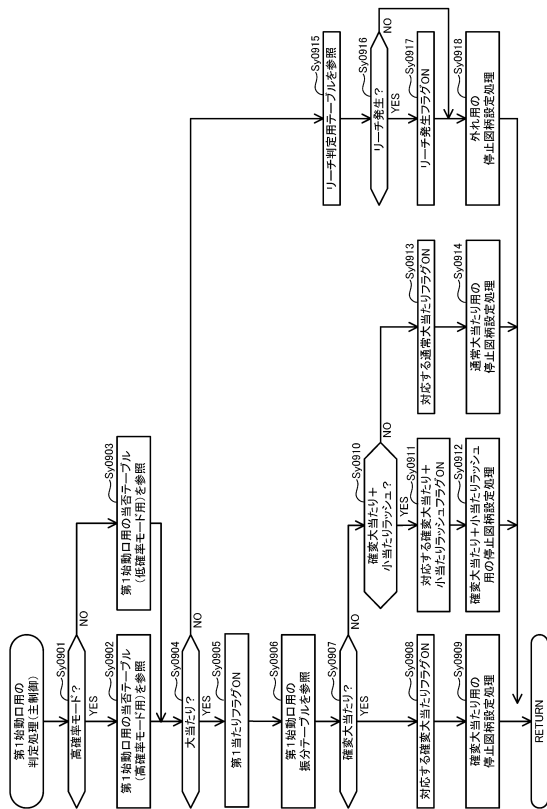

【図 3 5 4】

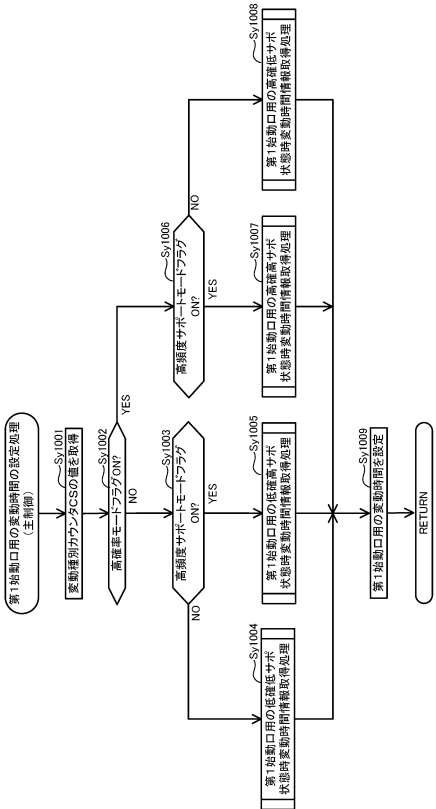

30

40

50

【図 3 5 5】

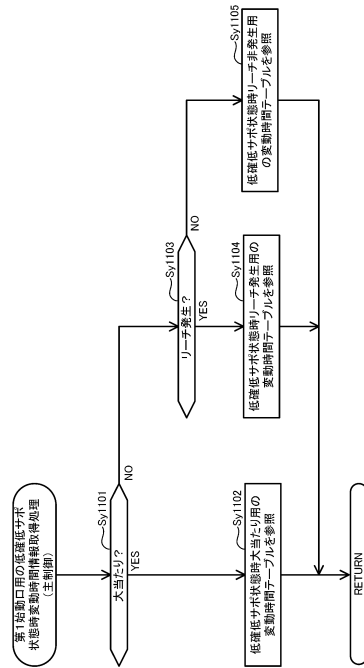

【図 3 5 6】

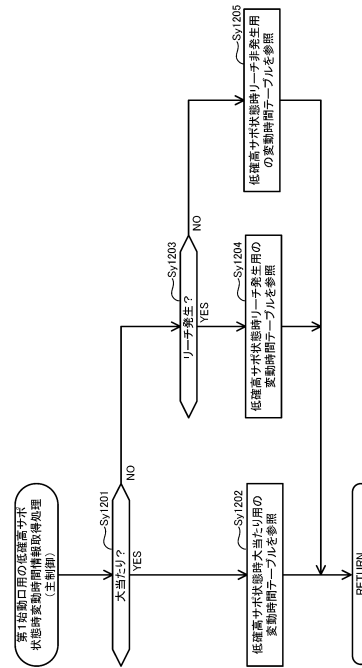

10

20

【図 3 5 7】

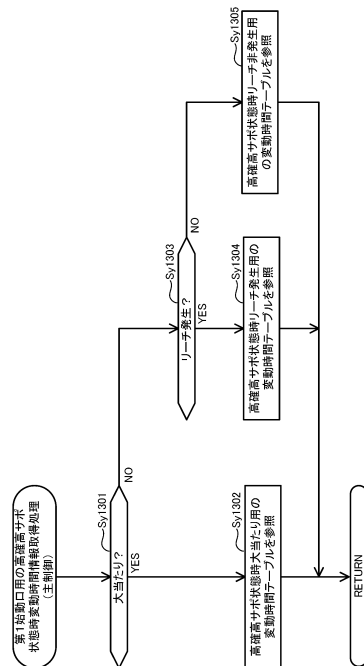

【図 3 5 8】

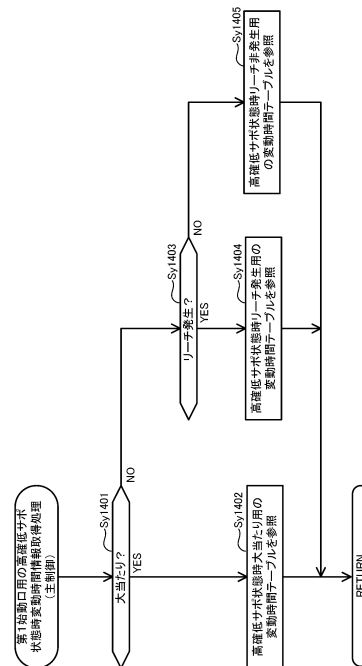

30

40

50

【 図 3 5 9 】

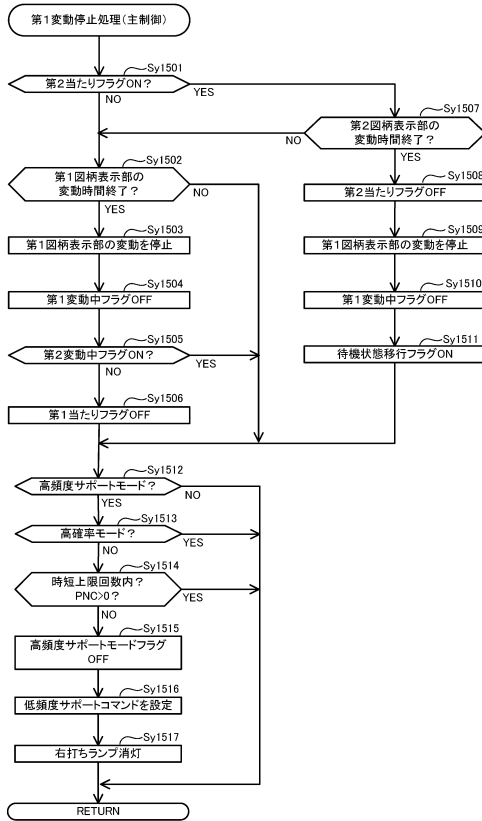

【図 3 6 0】

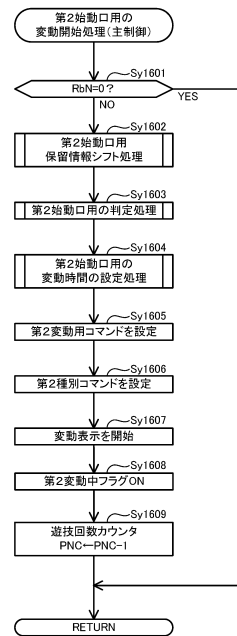

10

20

【 図 3 6 1 】

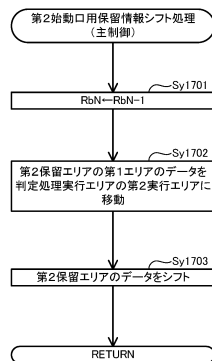

【 図 3 6 2 】

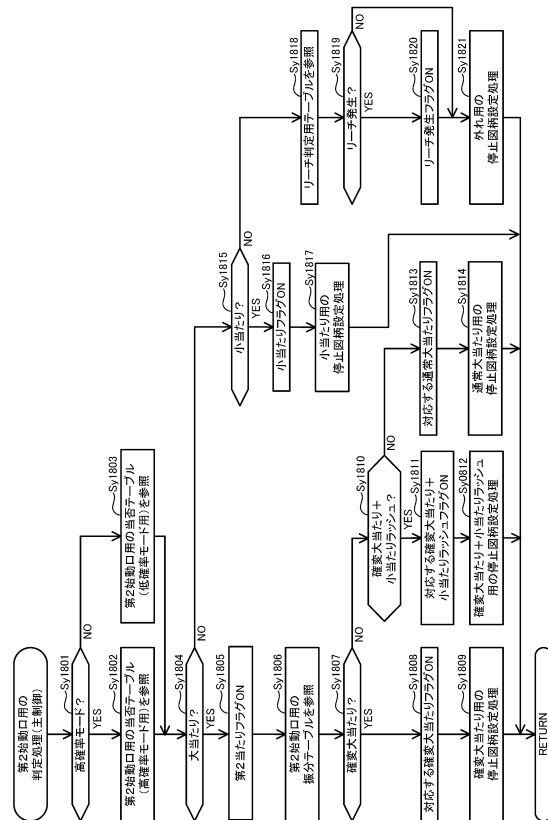

30

40





【図 3 6 7】

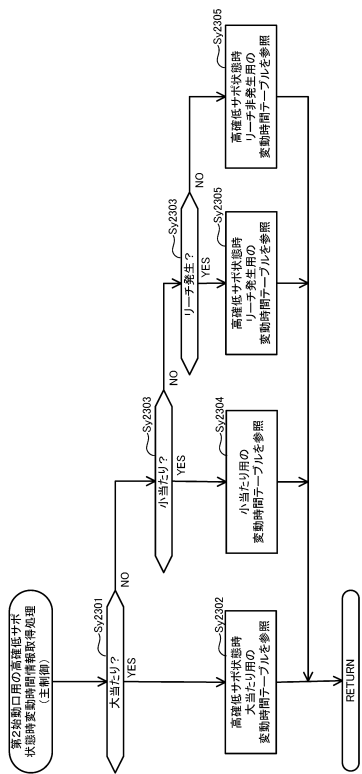

【図 3 6 8】

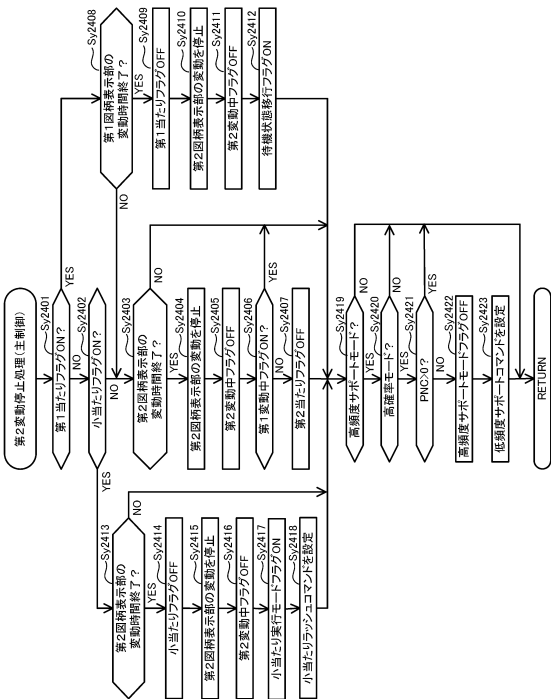

【図 3 6 9】

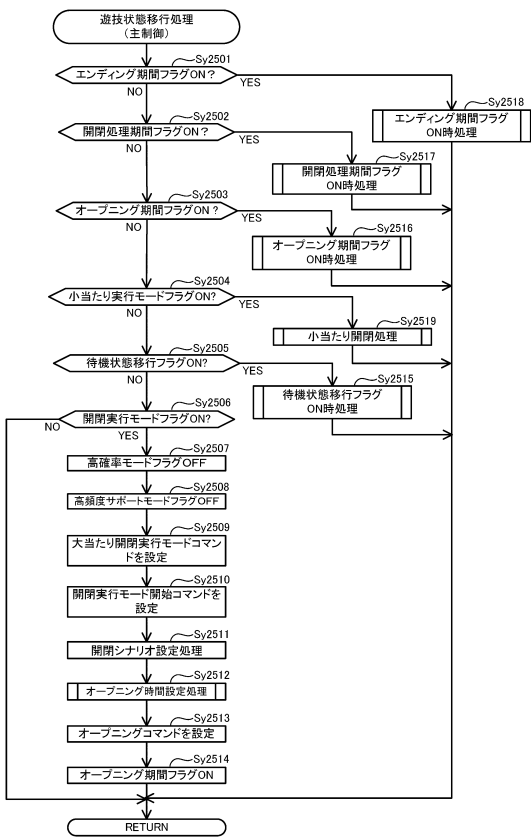

【図 3 7 0】

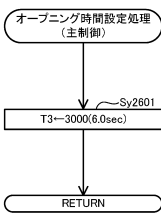

10

20

30

40

50

【図 3 7 1】

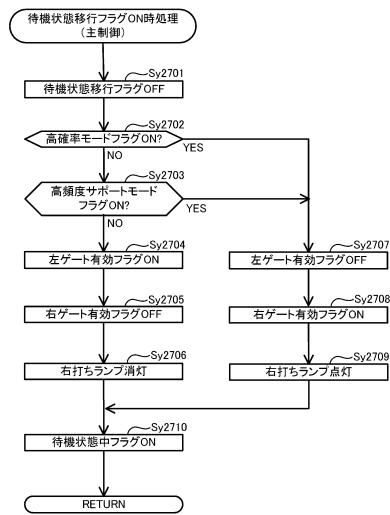

【図 3 7 2】

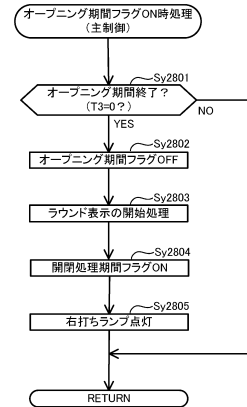

10

20

【図 3 7 3】

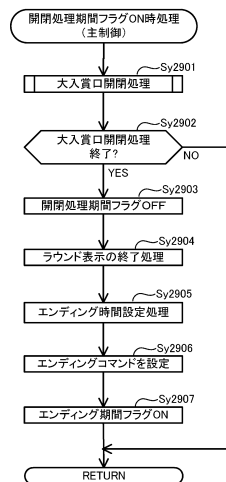

【図 3 7 4】

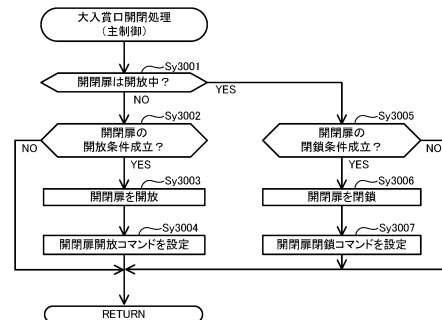

30

40

50

【図 3 7 5】

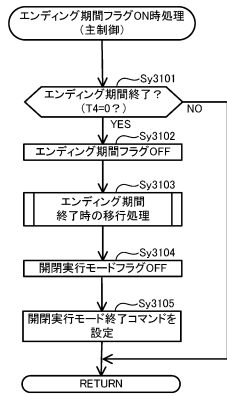

【図 3 7 6】

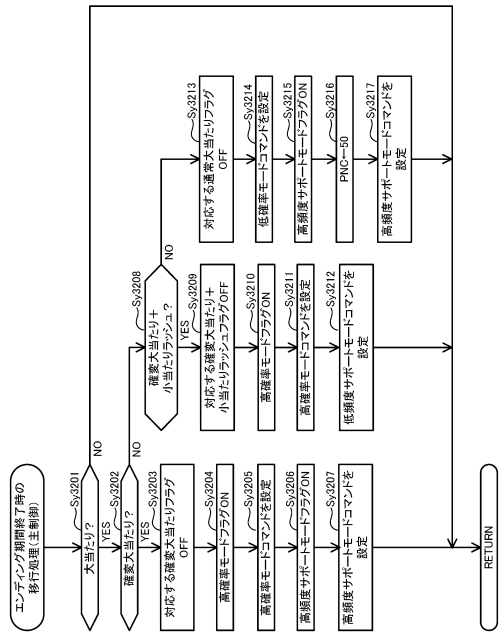

10

20

【図 3 7 7】

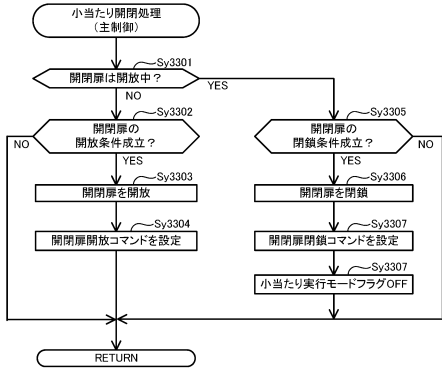

【図 3 7 8】

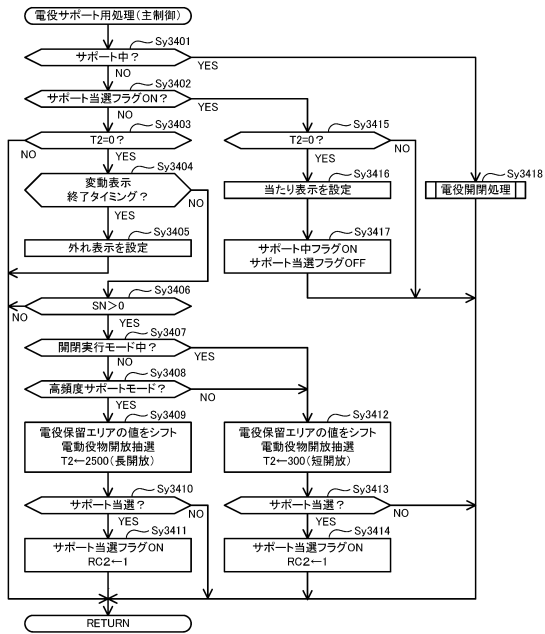

30

40

50

【図 3 7 9】

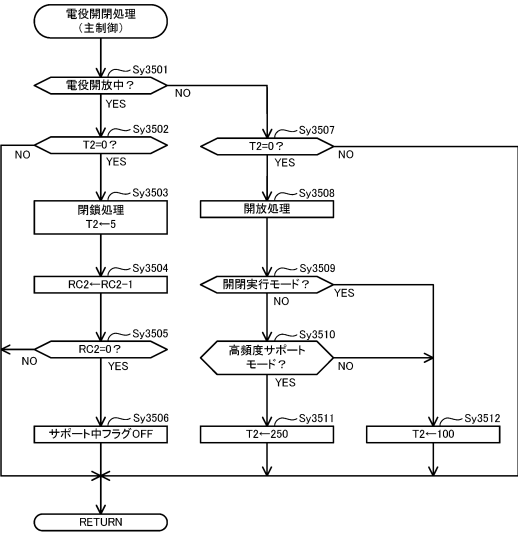

【図 3 8 0】

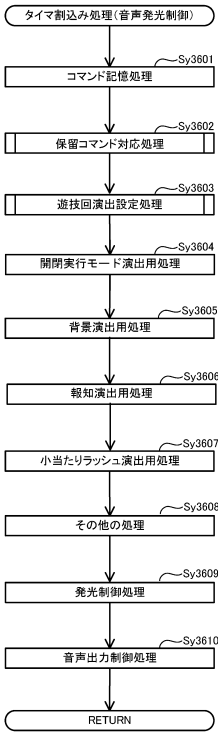

10

20

【図 3 8 1】

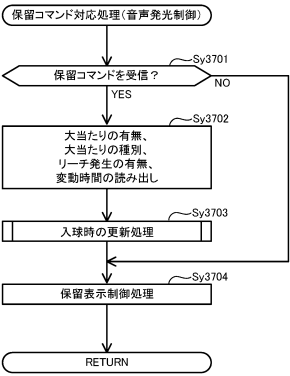

【図 3 8 2】

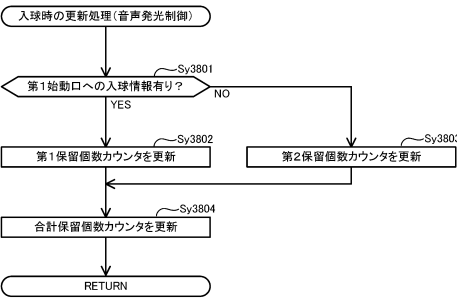

30

40

50

【図 3 8 3】

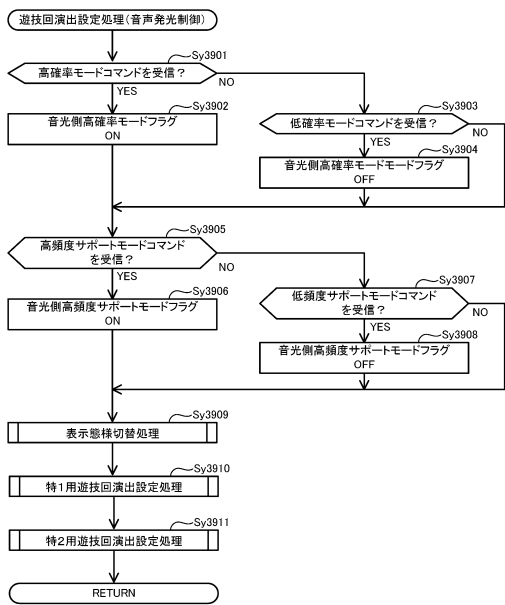

【図 3 8 4】

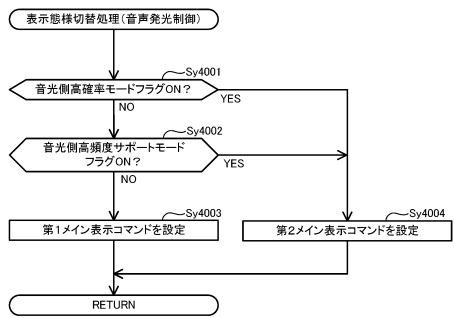

10

20

【図 3 8 5】

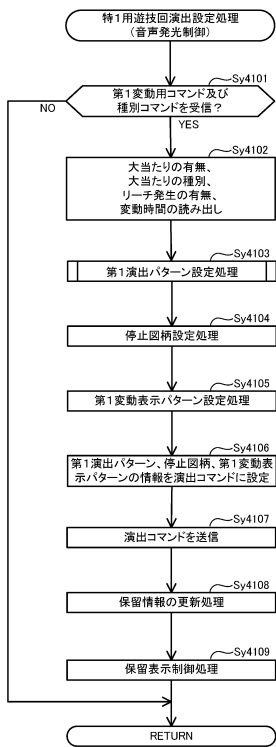

【図 3 8 6】

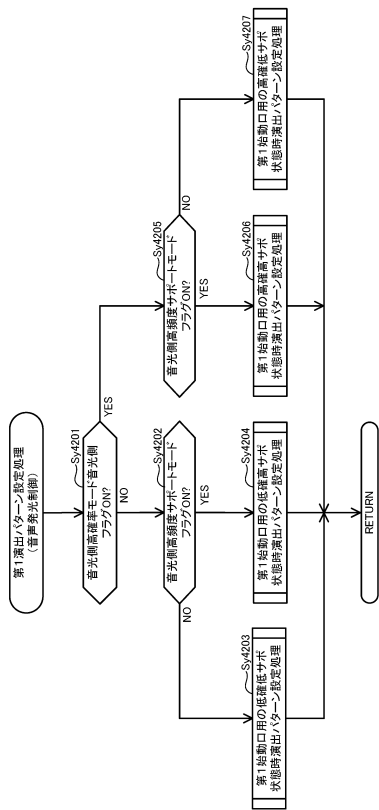

30

40

50

【図 3 8 7】

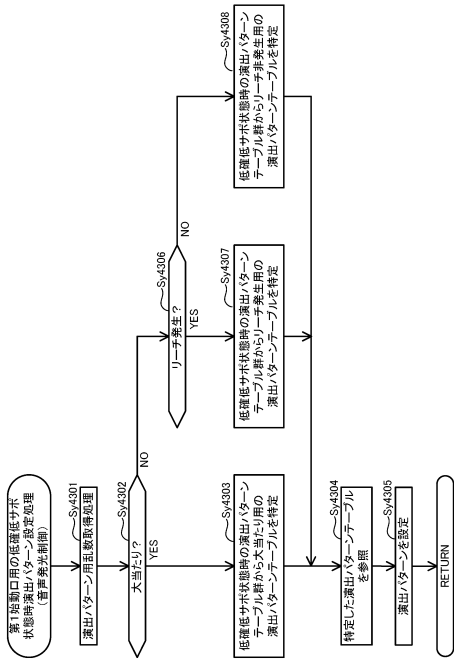

【図 3 8 8】

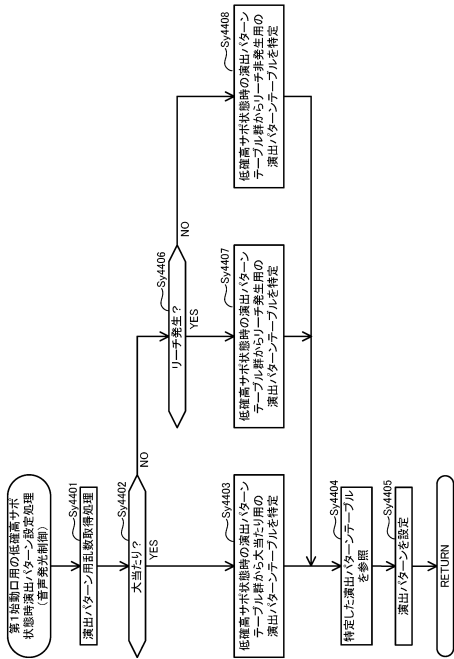

【図 3 8 9】

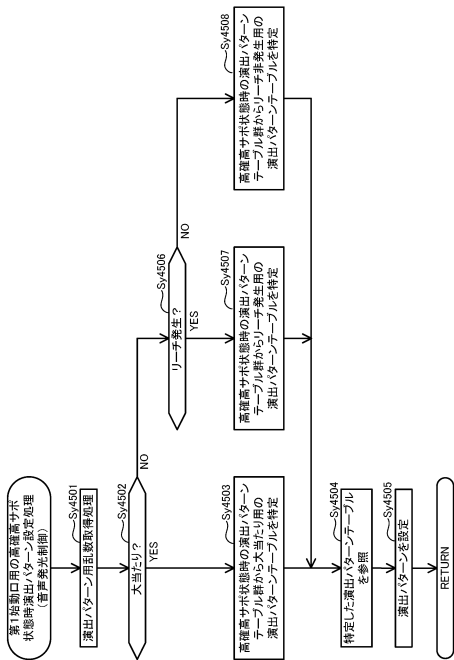

【図 3 9 0】

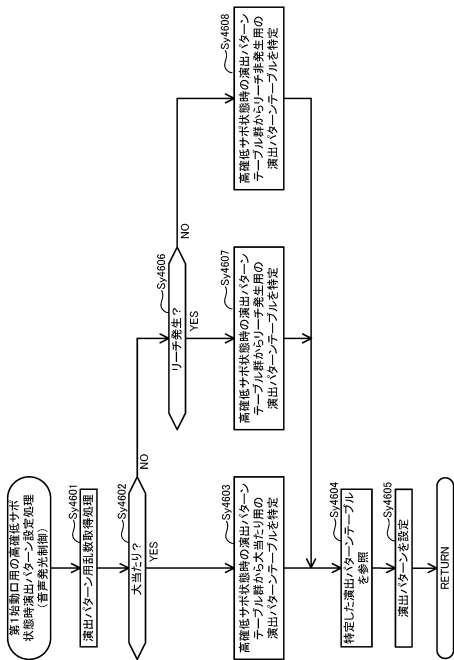

10

20

30

40

50

【図 3 9 1】

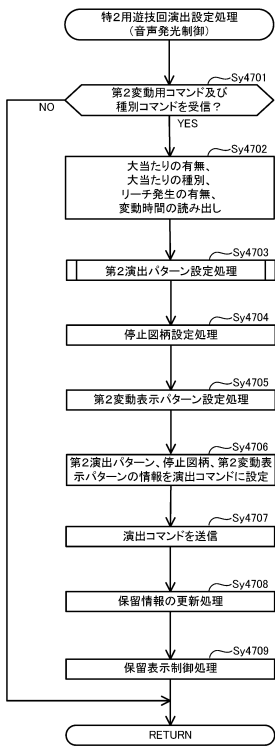

【図 3 9 2】

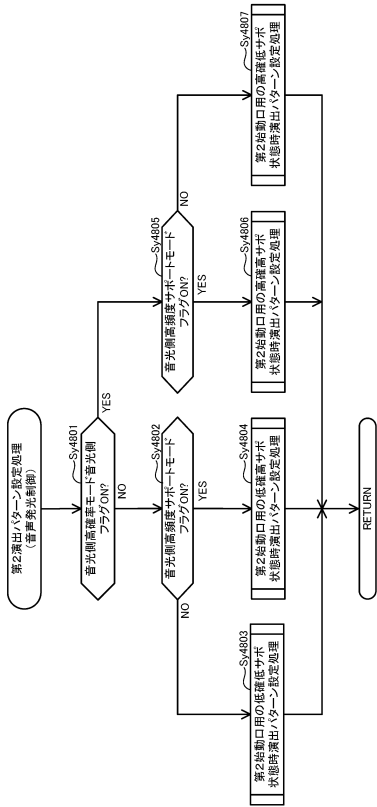

【図 3 9 3】

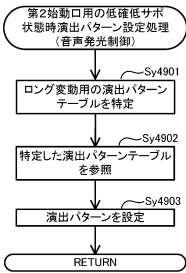

【図 3 9 4】

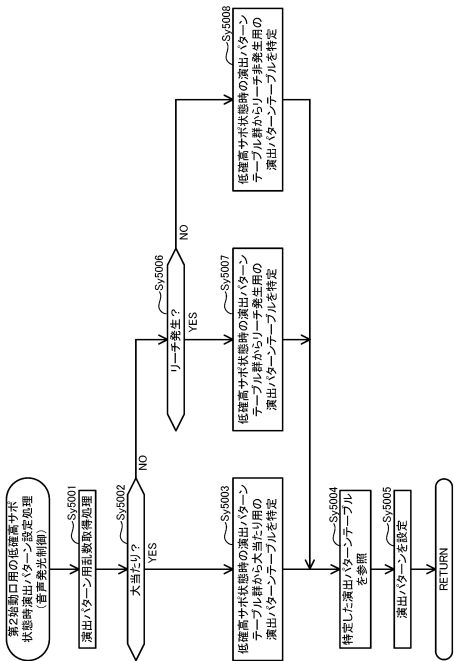

10

20

30

40

50



【図 3 9 5】

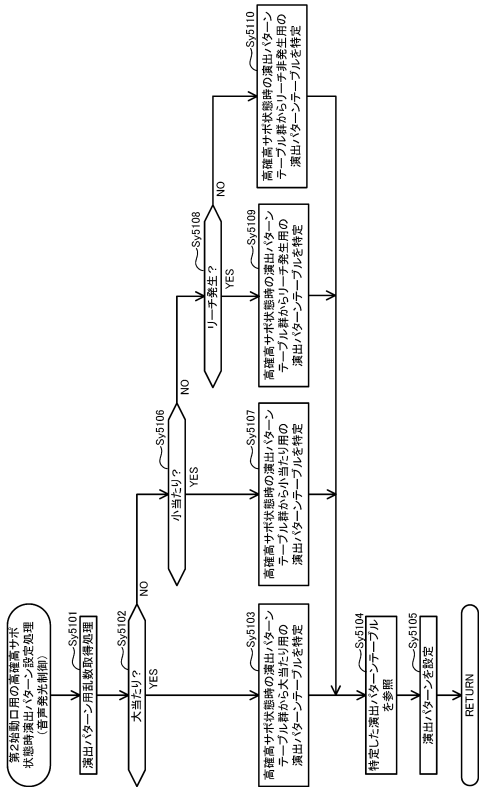

【図 3 9 6】

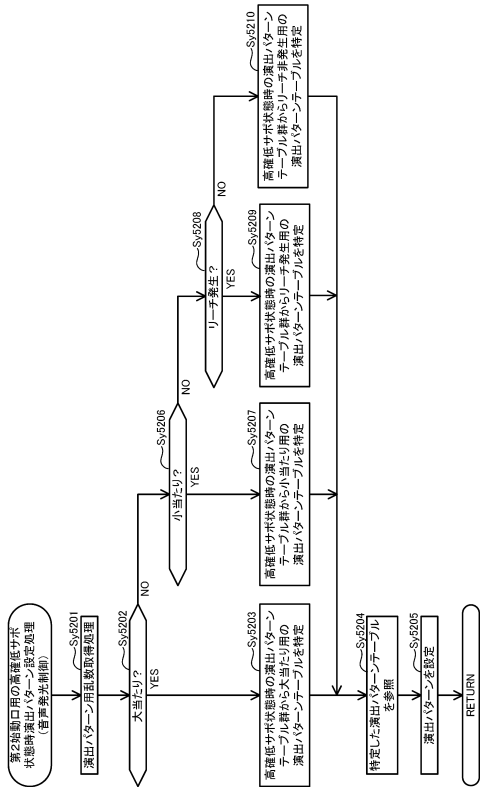

【図 3 9 7】

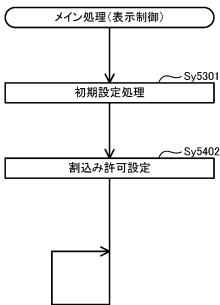

【図 3 9 8】

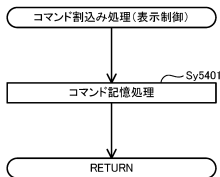

10

20

30

40

50

【図 3 9 9】

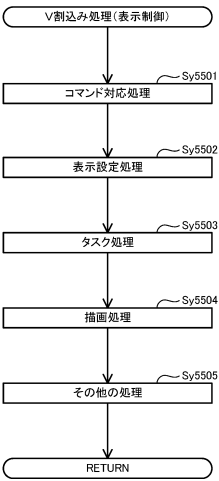

【図 4 0 0】

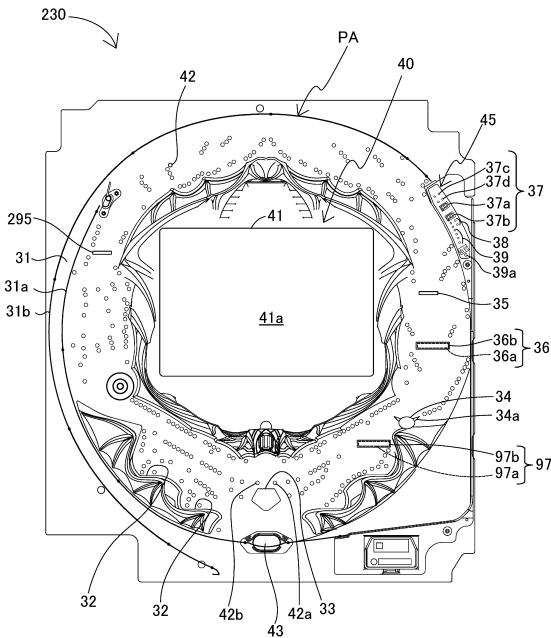

10

20

【図 4 0 1】

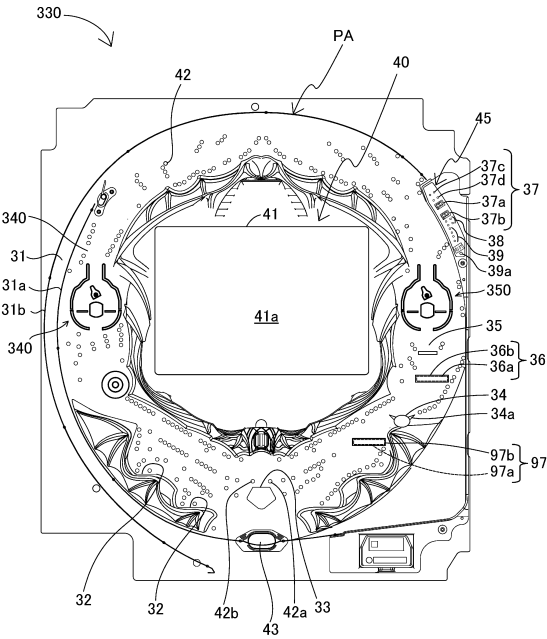

【図 4 0 2】

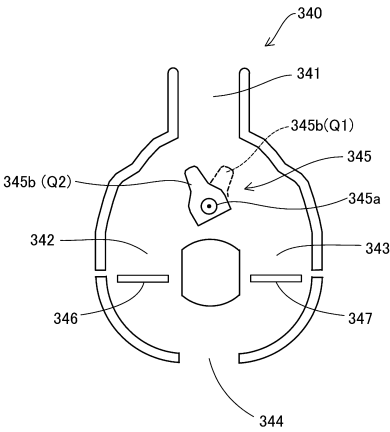

30

40

50

【図 4 0 3】

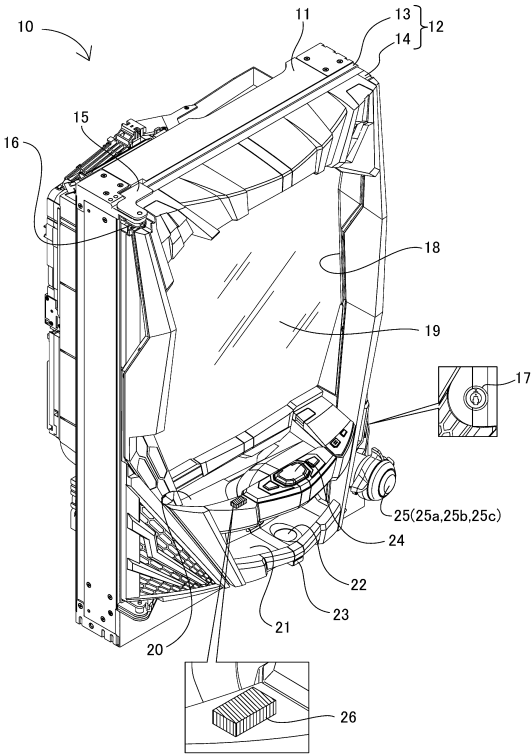

【図 4 0 4】

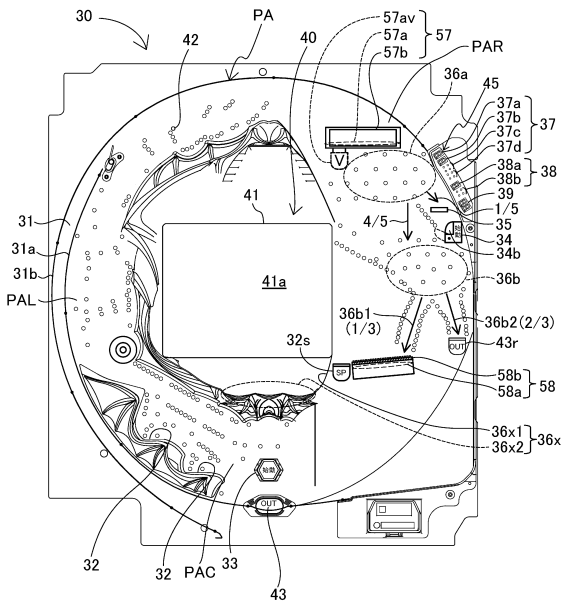

【図 4 0 5】

(A)

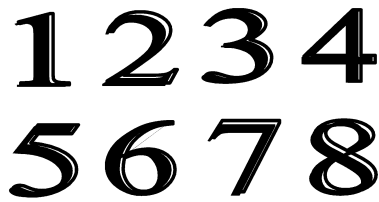

(B)

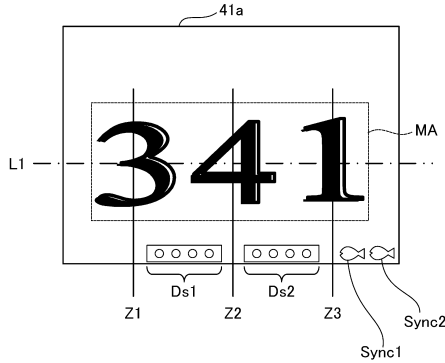

【図 4 0 6】

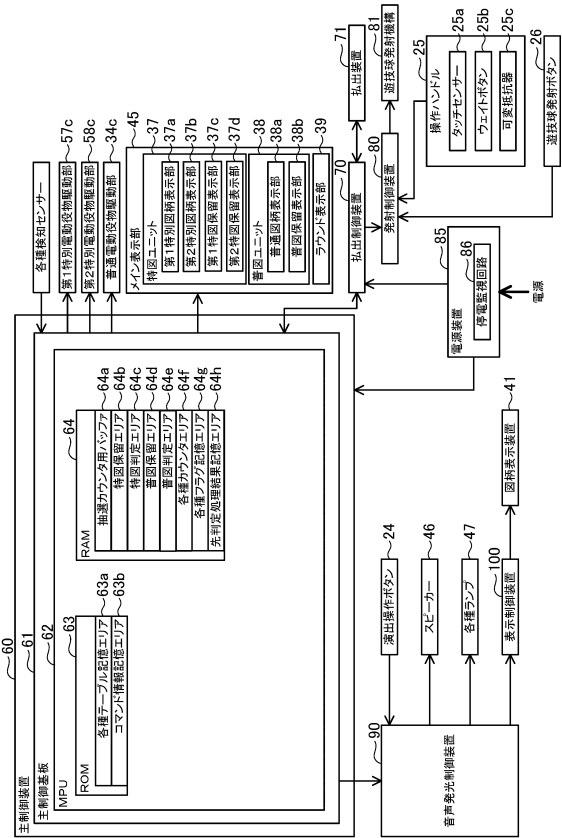

【図 4 0 7】

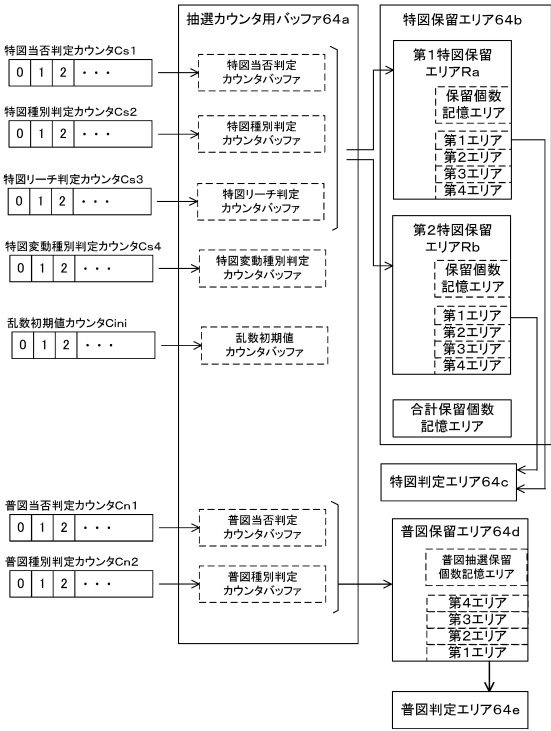

【図 4 0 8】

第1特図当否判定テーブル(低確率モード用)

特図当否判定カウンタCs1 (0~65535)	特図当否判定結果	特図大当たりの当選確率
0~653	特図大当たり	1/100.2
654~65535	特図外れ	

第2特図当否判定テーブル(低確率モード用)

特図当否判定カウンタCs1 (0~65535)	特図当否判定結果	特図大当たりの当選確率
0~653	特図大当たり	1/100.2
654~65535	特図小当たり	

第1特図当否判定テーブル(高確率モード用)

特図当否判定カウンタCs1 (0~65535)	特図当否判定結果	特図大当たりの当選確率
0~654	特図大当たり	1/100.1
655~65535	特図外れ	

第2特図当否判定テーブル(高確率モード用)

特図当否判定カウンタCs1 (0~65535)	特図当否判定結果	特図大当たりの当選確率
0~654	特図大当たり	1/100.1
655~65535	特図小当たり	

10

20

【図 4 0 9】

第1特図種別判定テーブル

特図当否判定結果	特図種別判定カウンタCs2 (0~99)	特図種別判定結果	割合
特図大当たり	0~99	特別図柄A (2R確率大当たり)	特図大当たりの100%
特図外れ	0~99	特別図柄Z (外れ)	特図外れの100%

第2特図種別判定テーブル

特図当否判定結果	特図種別判定カウンタCs2 (0~99)	特図種別判定結果	割合
特図大当たり	0~98	特別図柄B (2R通常大当たり)	特図大当たりの99%
	99	特別図柄C (16R確率大当たり)	特図大当たりの1%
特図小当たり	0~99	特別図柄a (小当たり)	特図小当たりの100%

【図 4 1 0】

特電開閉シナリオ選択テーブル

特別図柄の識別	選択される特電開閉シナリオの種別	特電開閉シナリオの内容	備考
特別図柄A (2R確率大当たり)	特電開閉シナリオA	特電開閉シナリオA	特電開閉シナリオA
特別図柄B (2R通常大当たり)	特電開閉シナリオB	特電開閉シナリオB	特電開閉シナリオB
特別図柄C (16R確率大当たり)	特電開閉シナリオC	特電開閉シナリオC	特電開閉シナリオC
特別図柄a (小当たり)	特電開閉シナリオa	特電開閉シナリオa	特電開閉シナリオa

30

40

50

【図 4 1 1】

普図当否判定テーブル		
普図当否判定 カウンタCn1 (0～65535)	普図当否判定結果	普図当たりの当選確率
0～65534	普図当たり	1/1.0000153
65535	普図外れ	

【図 4 1 2】

普図種別判定テーブル			
普図当否判定結果	普図種別判定 カウンタCn2 (0～99)	普図種別判定結果	割合
普図当たり	0～99	普通図柄A(普図当たりA)	普図当たりの100%
普図外れ	0～99	普通図柄Z(普図外れ)	普図外れの100%

10

20

【図 4 1 3】

普電開閉シナリオ選択テーブル					
普電開閉シナリオの 種類	普電開閉シナリオの 選択される 種類	開閉制御の 対象	普電開閉シナリオの決定		
			普電オ ープニン グ期間	開放 1 開放中の 回数	普電閉 鎖期間 (普電オ ープニン グ期間 + 1 開放中 の回数) / 512 期間
普通図柄A(普図当たりA)	普通図柄シナリオA	普通電動役物	0.01秒	1回	1.0秒
					なし
					1.0秒
					0.01秒

【図 4 1 4】

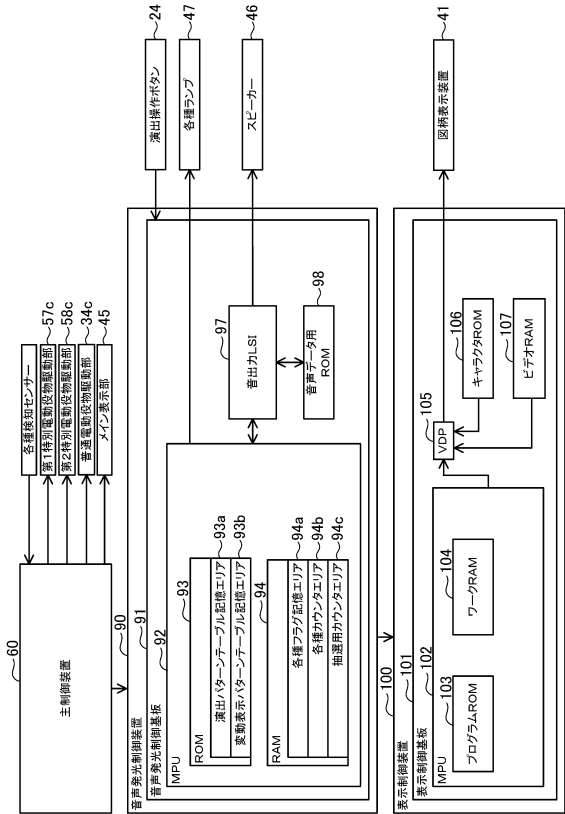

30

40

50

【図 4 1 5】

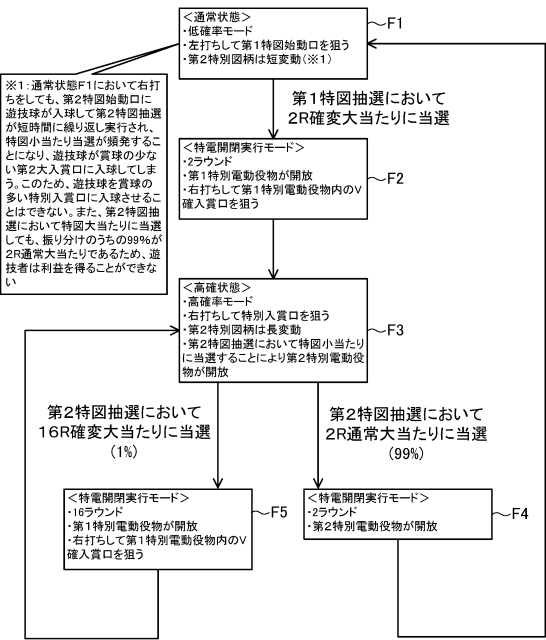

【図 4 1 6】

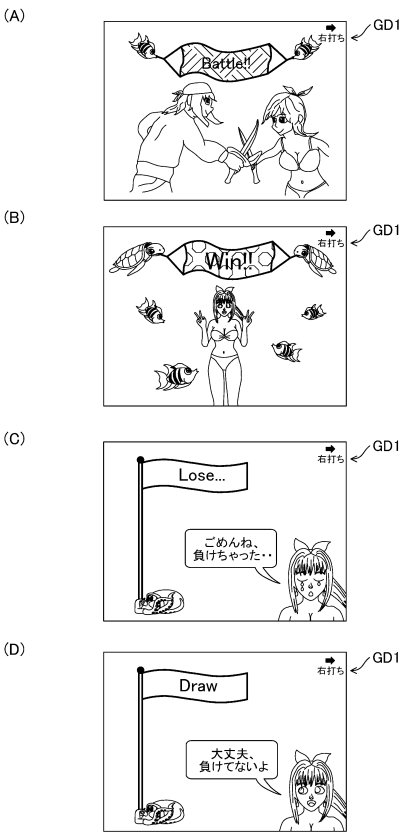

10

20

【図 4 1 7】

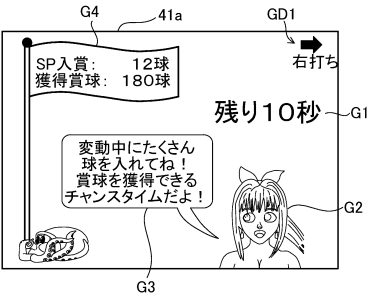

【図 4 1 8】

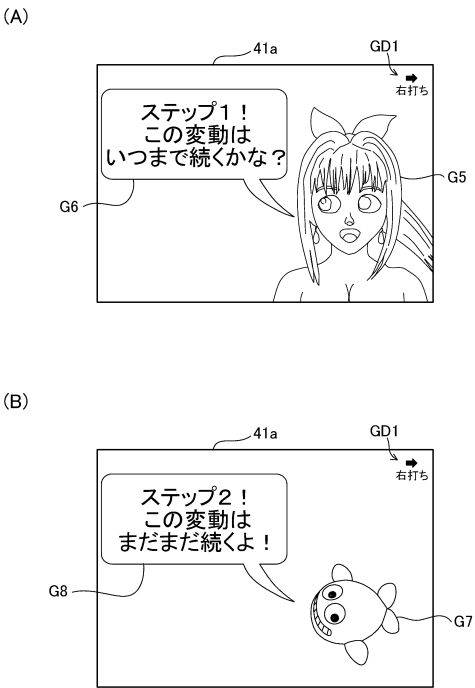

30

40

50

【図 4 1 9】

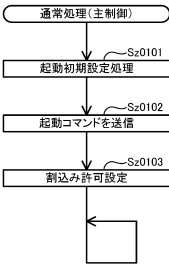

【図 4 2 0】

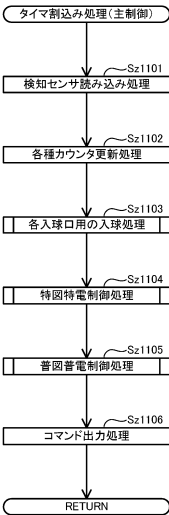

10

20

【図 4 2 1】

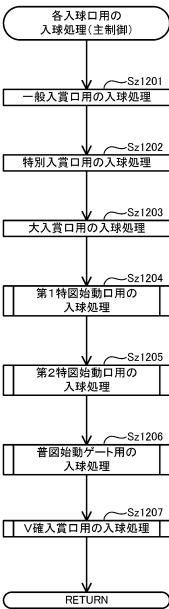

【図 4 2 2】

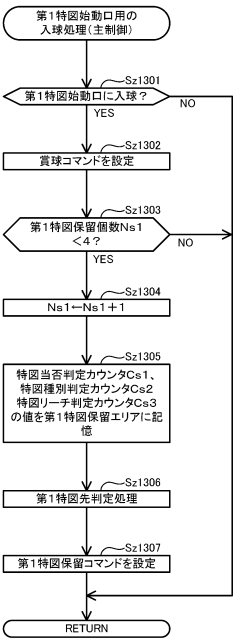

30

40

50

【図 4 2 3】

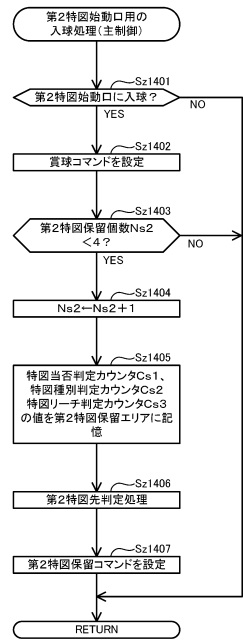

【図 4 2 4】

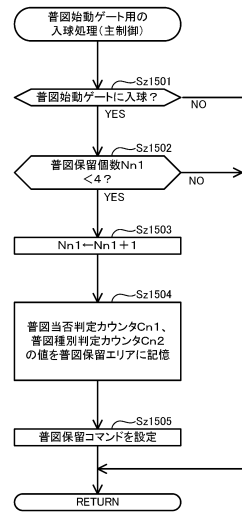

10

20

【図 4 2 5】

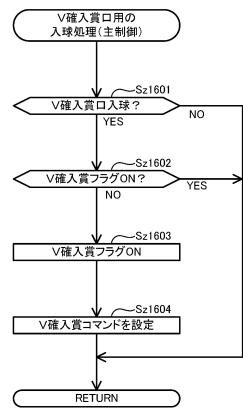

【図 4 2 6】

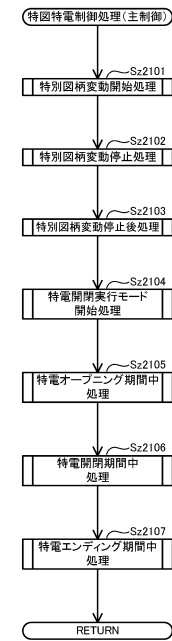

30

40

50



【図 4 2 7】

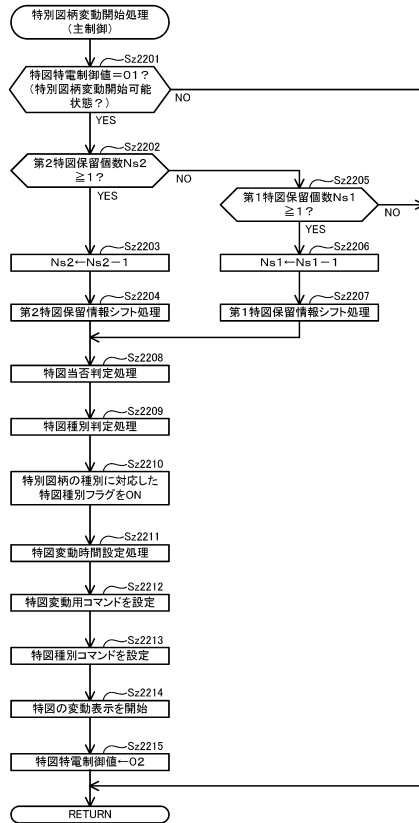

【図 4 2 8】

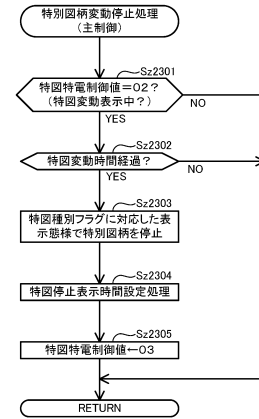

10

20

【図 4 2 9】

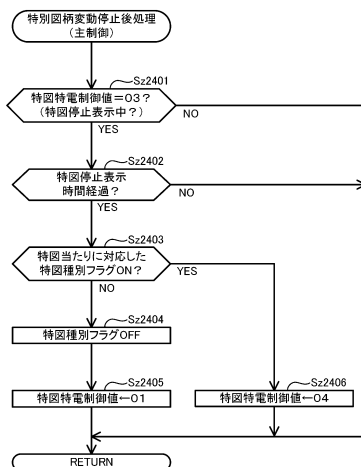

【図 4 3 0】

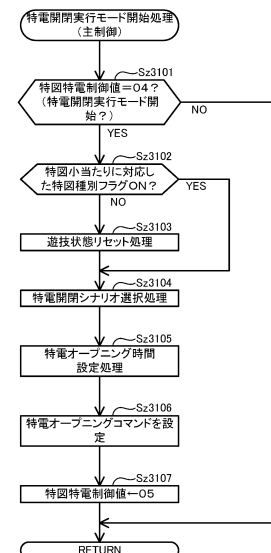

30

40

50

【図 4 3 1】

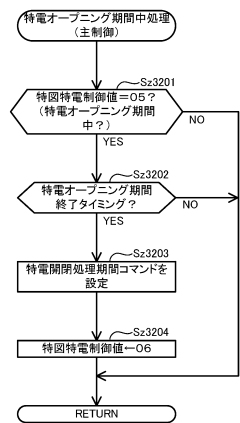

【図 4 3 2】

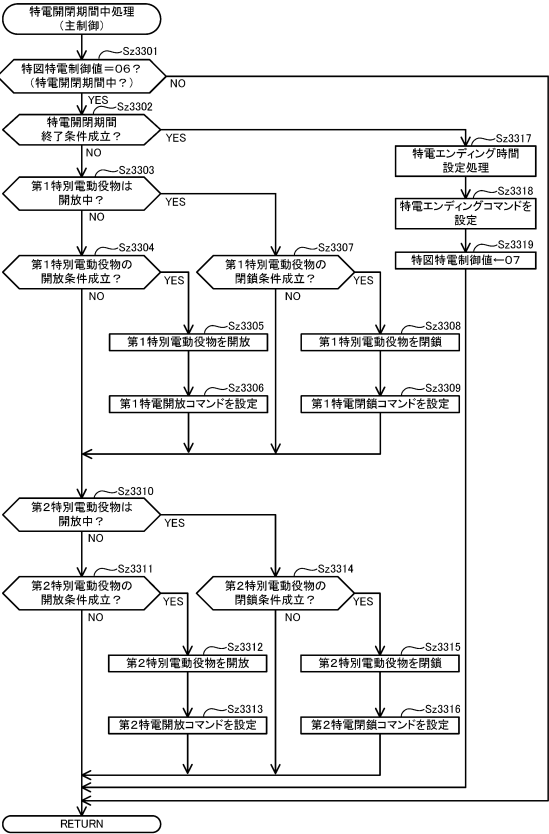

【図 4 3 3】

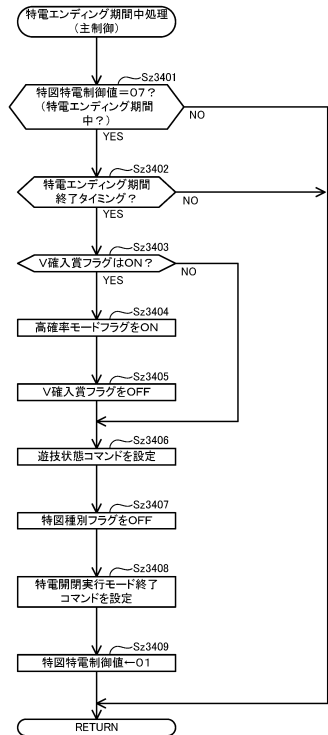

【図 4 3 4】

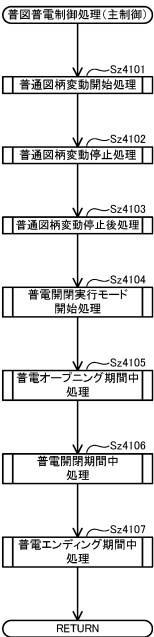

10

20

30

40

50

【図 4 3 5】

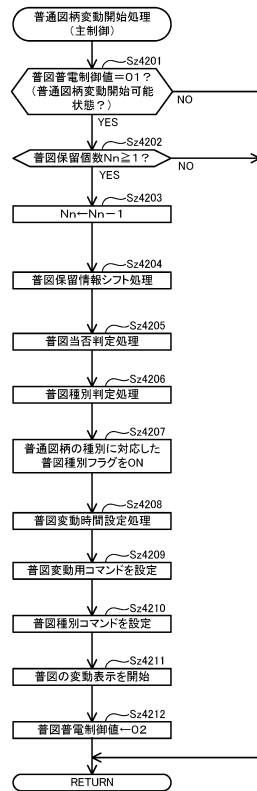

【図 4 3 6】

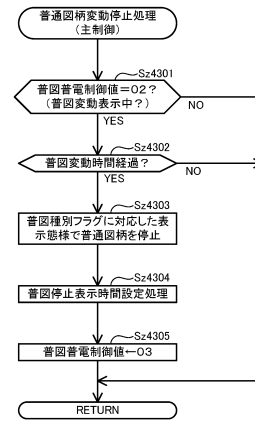

10

20

【図 4 3 7】

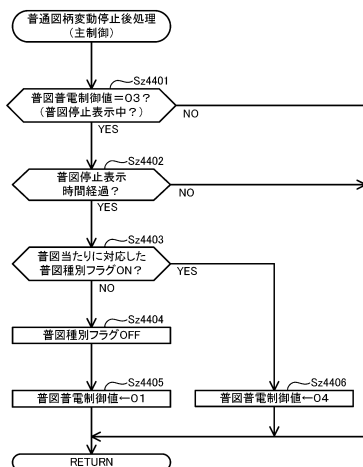

【図 4 3 8】

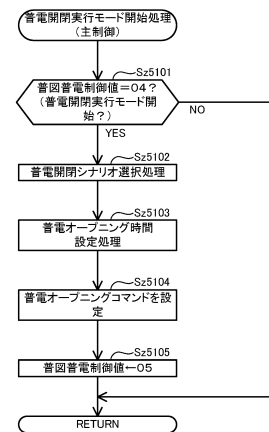

30

40

50

【図 4 3 9】

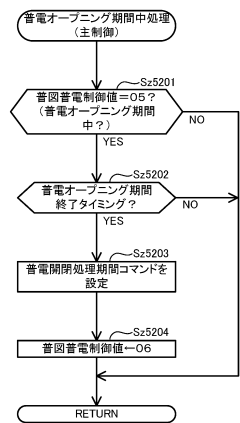

【図 4 4 0】

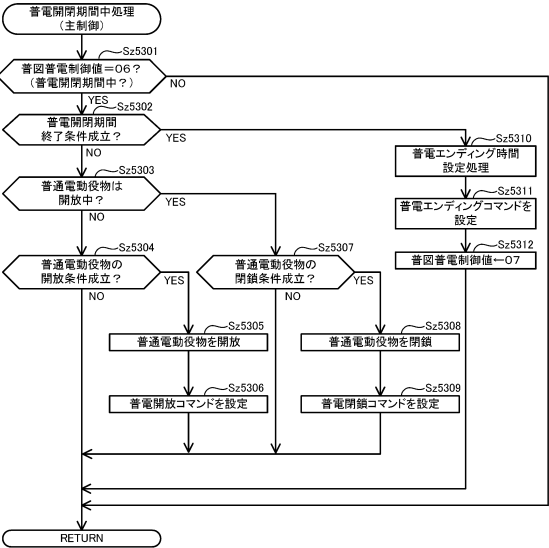

10

20

【図 4 4 1】

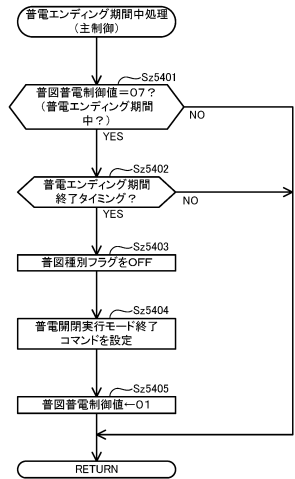

【図 4 4 2】

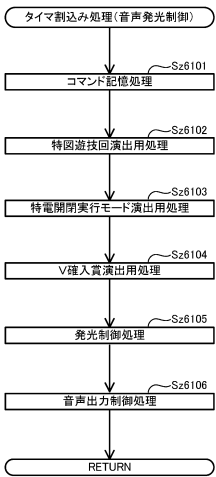

30

40

50

【図 4 4 3】

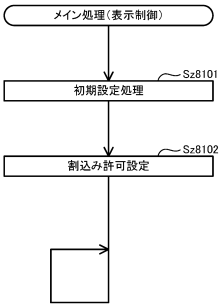

【図 4 4 4】

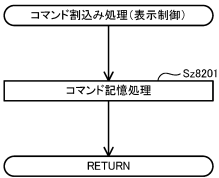

10

20

【図 4 4 5】

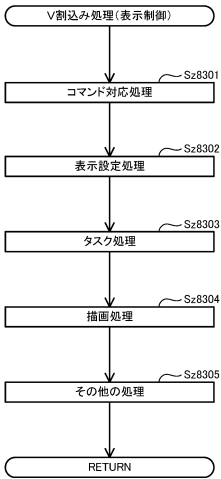

【図 4 4 6】

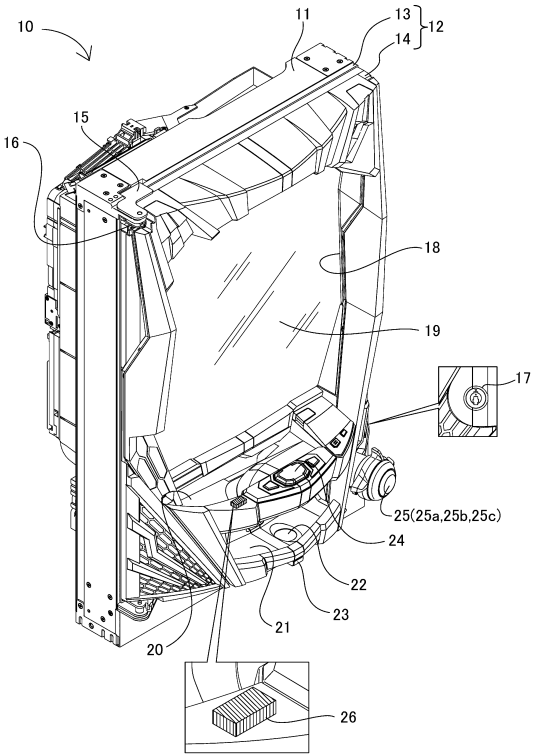

30

40

50

【図 4 4 7】

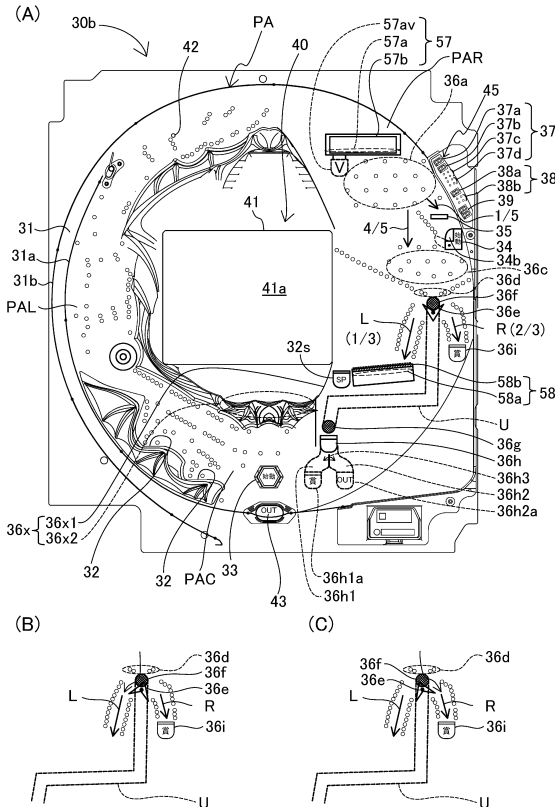

【図 4 4 8】

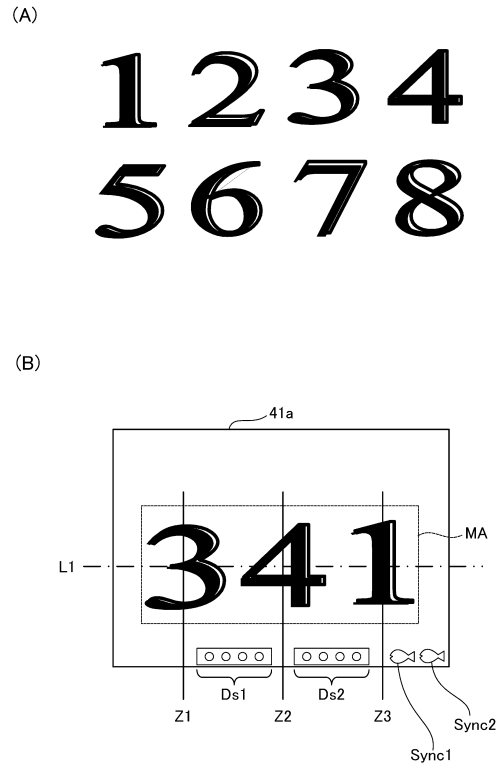

【図 4 4 9】

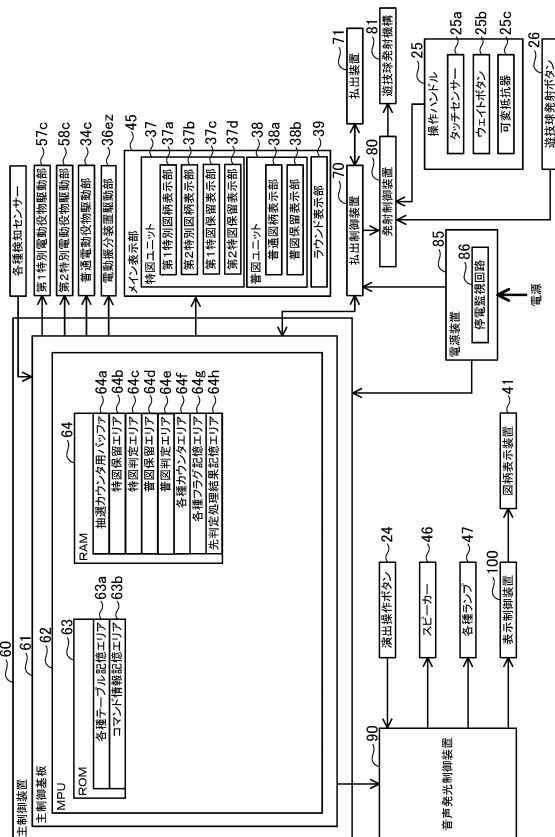

【図 4 5 0】

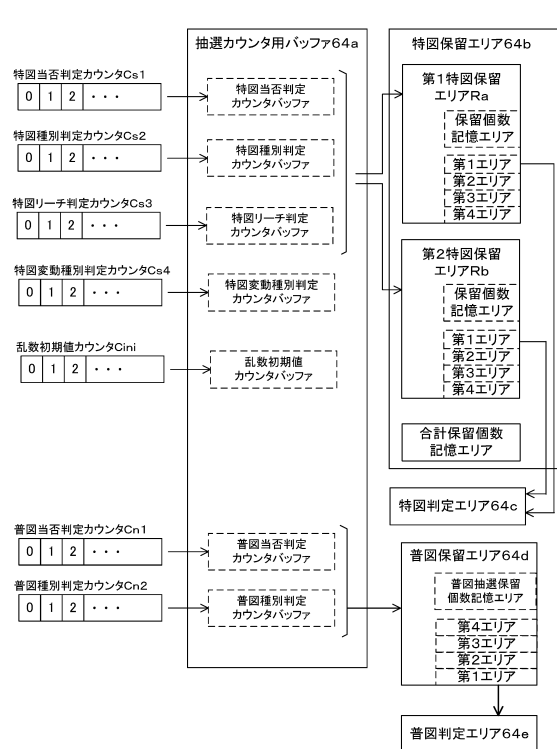

【図 4 5 1】

(A)

第1特図当否判定テーブル(低確率モード用)		
特図当否判定 カウンタCs1(0～65535)	特図当否判定結果	特図大当たりの当選確率
0～653	特図大当たり	1/100.2
654～65535	特図外れ	

(B)

第2特図当否判定テーブル(低確率モード用)		
特図当否判定 カウンタCs1(0～65535)	特図当否判定結果	特図大当たりの当選確率
0～653	特図大当たり	1/100.2
654～65535	特図小当たり	

(C)

第1特図当否判定テーブル(高確率モード用)		
特図当否判定 カウンタCs1(0～65535)	特図当否判定結果	特図大当たりの当選確率
0～654	特図大当たり	1/100.1
655～65535	特図外れ	

(D)

第2特図当否判定テーブル(高確率モード用)		
特図当否判定 カウンタCs1(0～65535)	特図当否判定結果	特図大当たりの当選確率
0～654	特図大当たり	1/100.1
655～65535	特図小当たり	

【図 4 5 3】

特電開閉シナリオ選択テーブル	特別図柄の種別	選択される 特電開閉シナリオの 種別	特電開閉シナリオの内容											備考
			開閉制御の 対象	特電オ フ 時間	ラウ ン ド 数	特電開閉シナリオの内容				閉鎖期間 (特電インター バル期間)	最大 入球数	特電エ ン グ 時間		
						第1特別 図柄区 間	第2特別 図柄区 間	第3特別 図柄区 間	第4特別 図柄区 間					
特別図柄A(2R確変大当たり)	特電開閉シナリオA	第1特別 図柄区 間	3.0秒	2R	1回	29.0秒	10個	1.0秒	1.0秒	10個	1.0秒	3.0秒	V進入球口に 入球可能	
特別図柄B(2R確変大当たり)	特電開閉シナリオB	第2特別 図柄区 間	0.1秒	2R	1回	2.0秒	10個	0.1秒	0.1秒	10個	0.1秒	0.1秒	V進入球口に 入球可能	
特別図柄C(16R確変大当たり)	特電開閉シナリオC	第3特別 図柄区 間	3.0秒	16R	1回	29.0秒	10個	1.0秒	1.0秒	10個	1.0秒	3.0秒	V進入球口に 入球可能	
特別図柄a(小当たり)	特電開閉シナリオa	第4特別 図柄区 間	0.1秒	1R	1回	1.8秒	10個	—	—	—	—	0.1秒		

【図 4 5 2】

(A)

第1特図種別判定テーブル			
特図当否判定結果	特図種別判定 カウンタCs2(0～99)	特図種別判定結果	割合
特図大当たり	0～99	特別図柄A(2R確変大当たり)	特図大当たりの100%
特図外れ	0～99	特別図柄Z(外れ)	特図外れの100%

(B)

第2特図種別判定テーブル			
特図当否判定結果	特図種別判定 カウンタCs2(0～99)	特図種別判定結果	割合
特図大当たり	0～49	特別図柄B(2R通常大当たり)	特図大当たりの50%
	50～99	特別図柄C(16R確変大当たり)	特図大当たりの50%
特図小当たり	0～99	特別図柄a(小当たり)	特図小当たりの100%

10

20

【図 4 5 4】

(A)

普図当否判定テーブル(低頻度サポートモード用)		
普図当否判定 カウンタCn1(0～65535)	普図当否判定結果	普図当たりの当選確率
0～2	普図大当たり	1/21845.66
3～65535	普図外れ	

(B)

普図当否判定テーブル(高頻度サポートモード用)		
普図当否判定 カウンタCn1(0～65535)	普図当否判定結果	普図当たりの当選確率
0～65534	普図大当たり	1/1.0000153
65535	普図外れ	

30

40

50

【 図 4 5 5 】

【図 4 5 6】

普図種別判定テーブル

普図当否判定結果	普図種別判定 カウンタCn2 (0～99)	普図種別判定結果	割合
普図当たり	0～99	普通図柄A(普図当たりA)	普図当たりの100%
普図外れ	0～99	普通図柄Z(普図外れ)	普図外れの100%

普通電開閉シナリオ選択テーブル

[illegible]

10

20

【 図 4 5 7 】

【 図 4 5 8 】

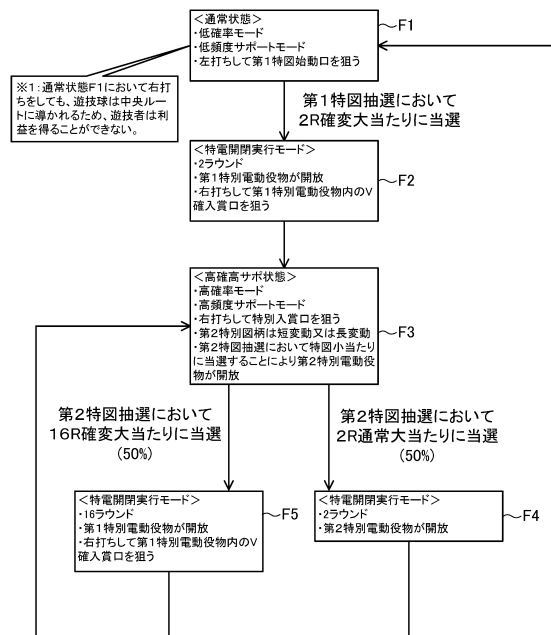
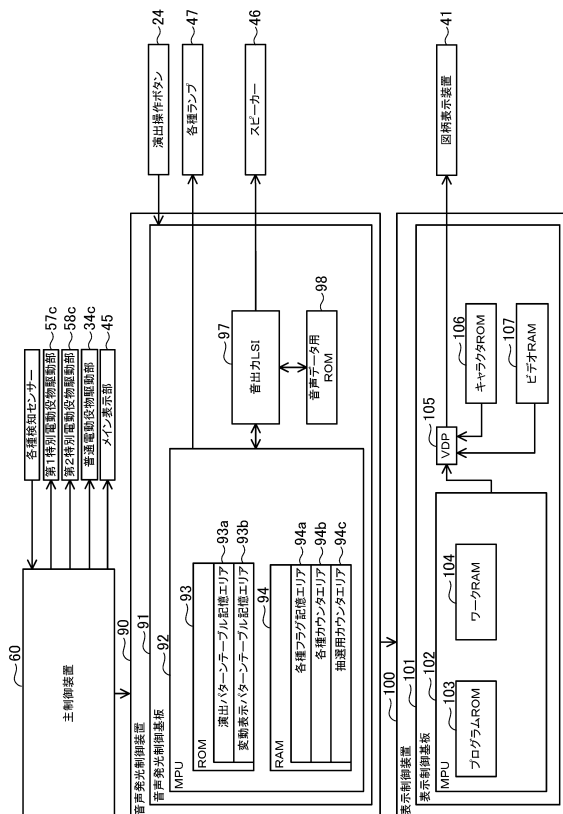

30

40

50



【図 4 5 9】

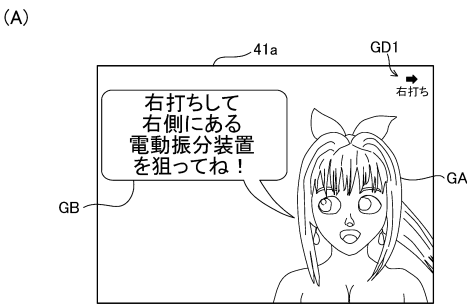

【図 4 6 0】

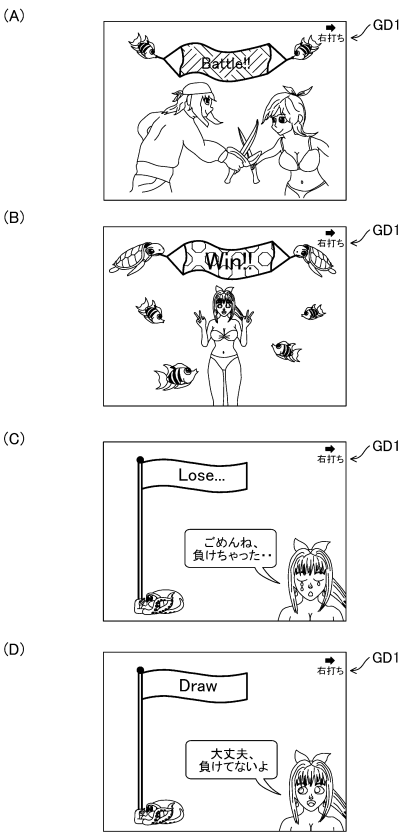

10

20

【図 4 6 1】

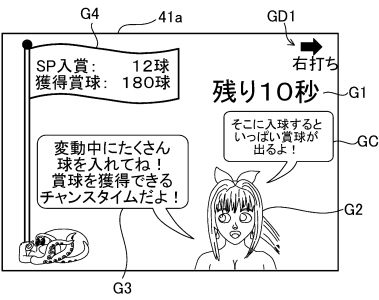

【図 4 6 2】

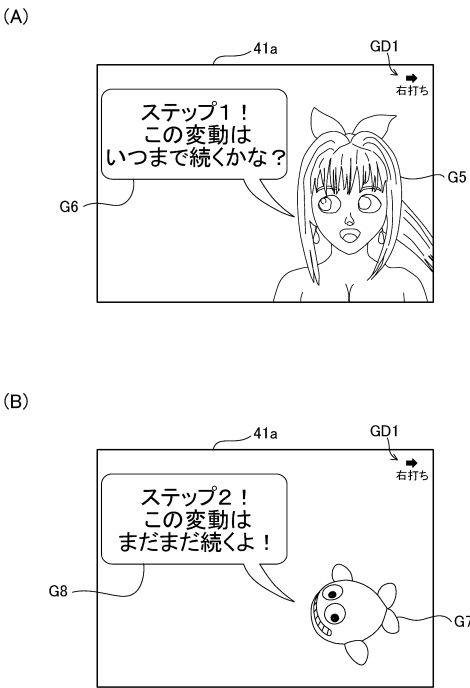

30

40

50

【図 4 6 3】

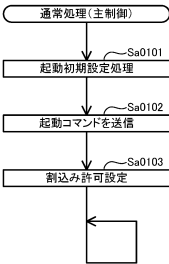

【図 4 6 4】

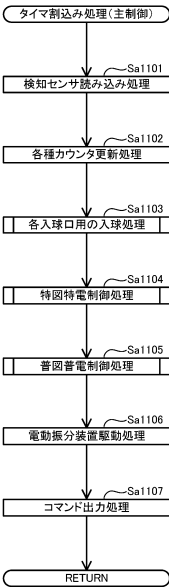

10

20

【図 4 6 5】

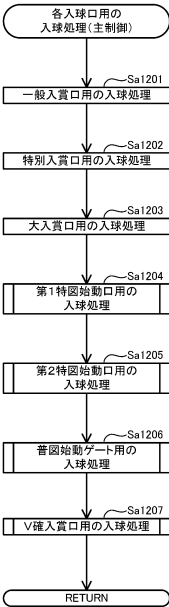

【図 4 6 6】

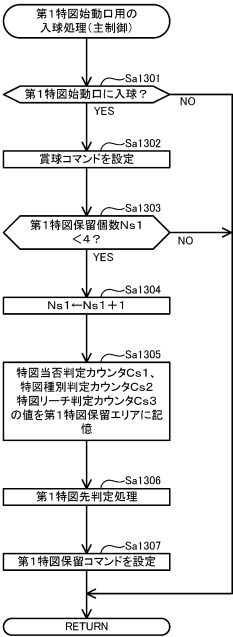

30

40

50

【図 4 6 7】

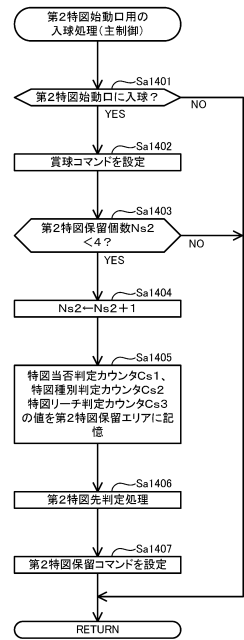

【図 4 6 8】

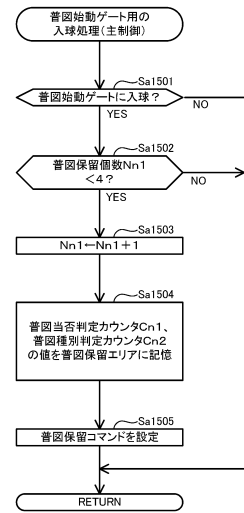

10

20

【図 4 6 9】

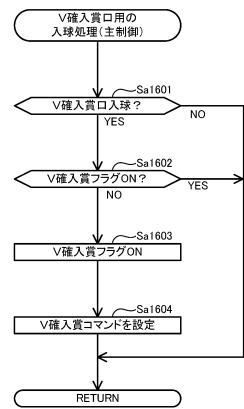

【図 4 7 0】

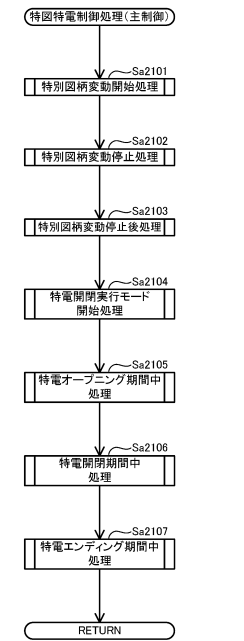

30

40

50

【図 4 7 1】

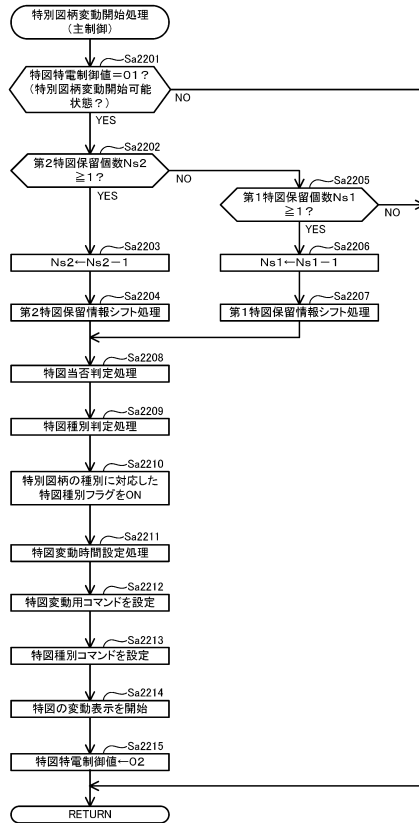

【図 4 7 2】

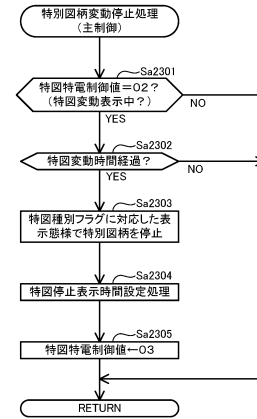

10

20

【図 4 7 3】

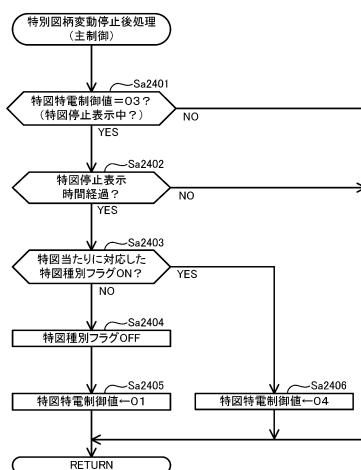

【図 4 7 4】

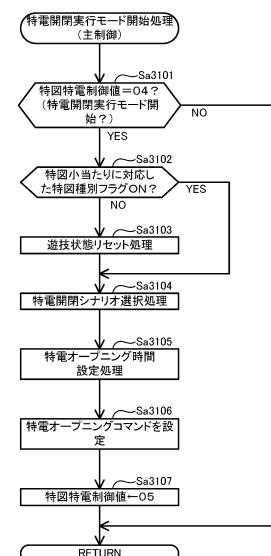

30

40

50

【図 4 7 5】

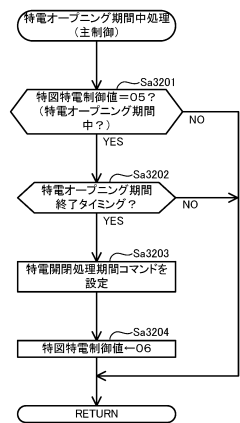

【図 4 7 6】

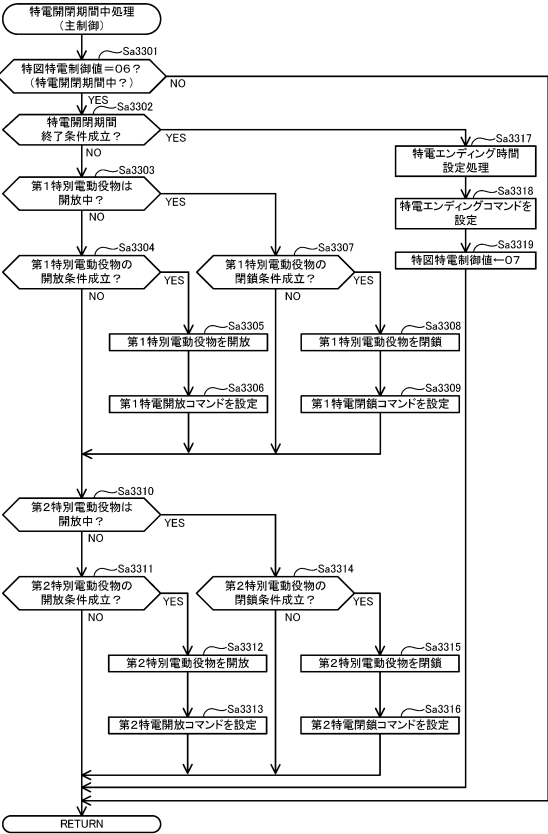

10

20

【図 4 7 7】

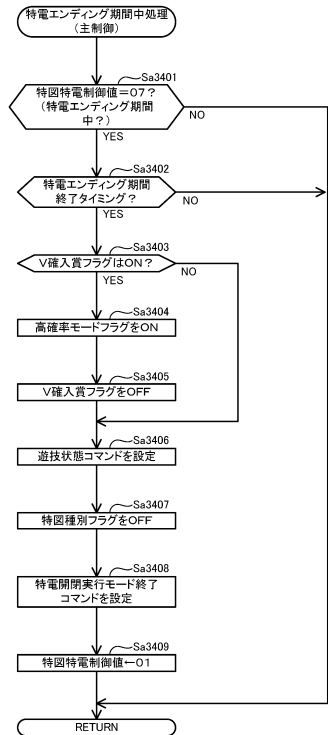

【図 4 7 8】

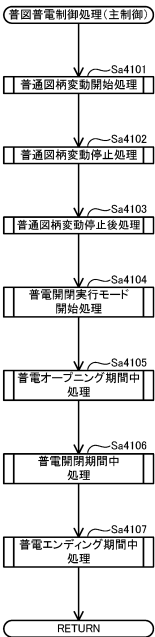

30

40

50

【図 4 7 9】

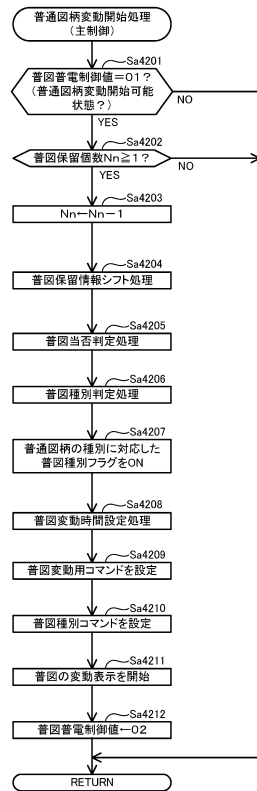

【図 4 8 0】

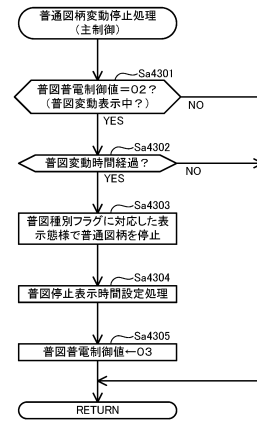

10

20

【図 4 8 1】

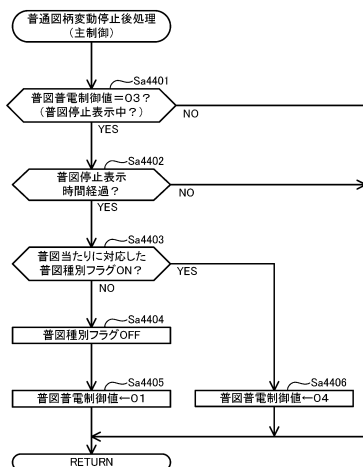

【図 4 8 2】

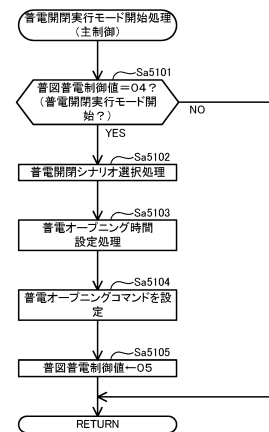

30

40

50

【図 4 8 3】

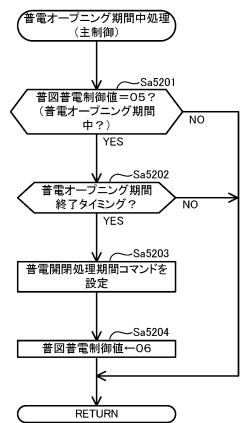

【図 4 8 4】

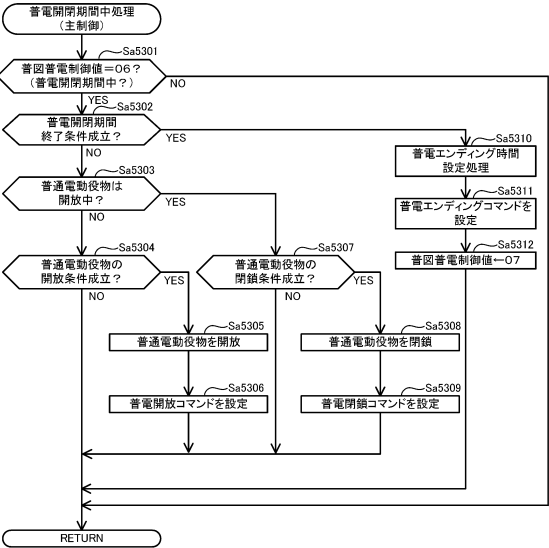

10

20

【図 4 8 5】

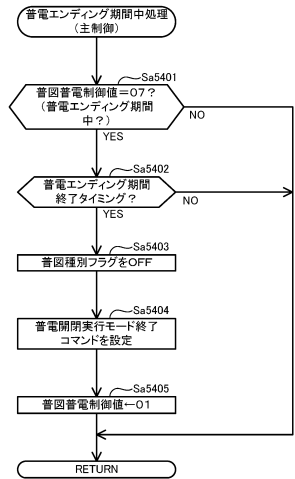

【図 4 8 6】

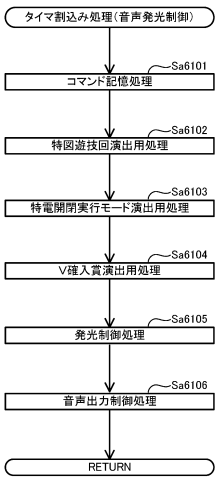

30

40

50

【図 4 8 7】

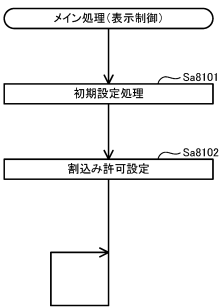

【図 4 8 8】

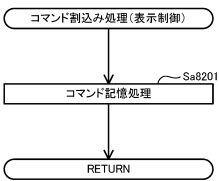

10

20

【図 4 8 9】

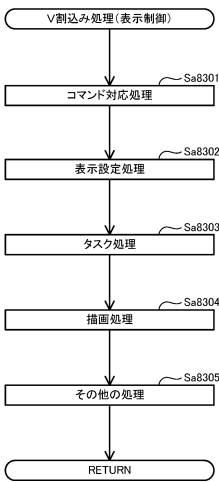

【図 4 9 0】

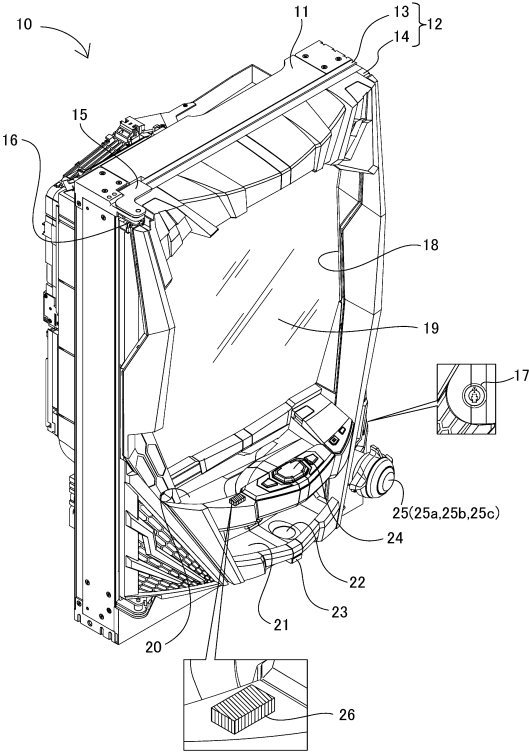

30

40

50



【図 4 9 1】

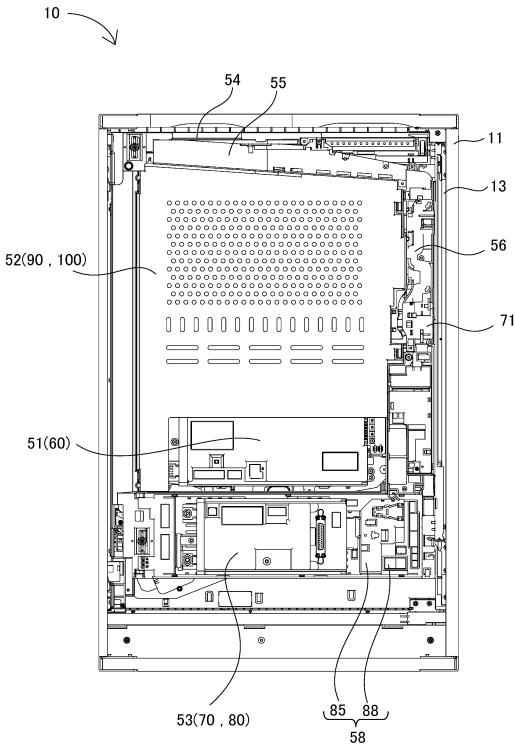

【図 4 9 2】

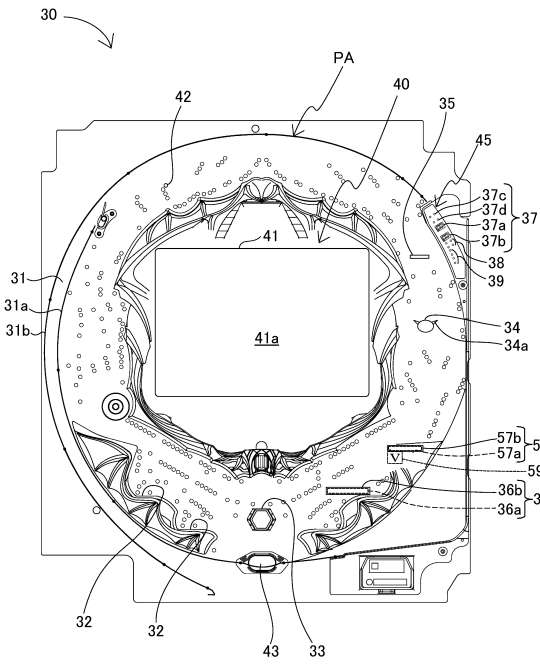

10

20

【図 4 9 3】

(a)

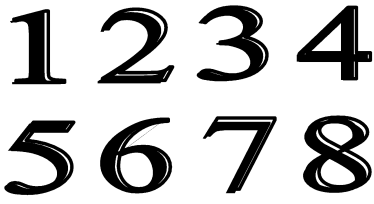

(b)

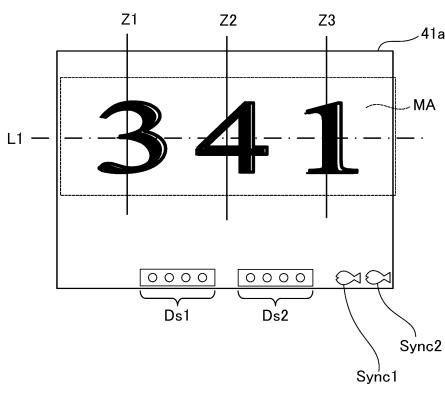

【図 4 9 4】

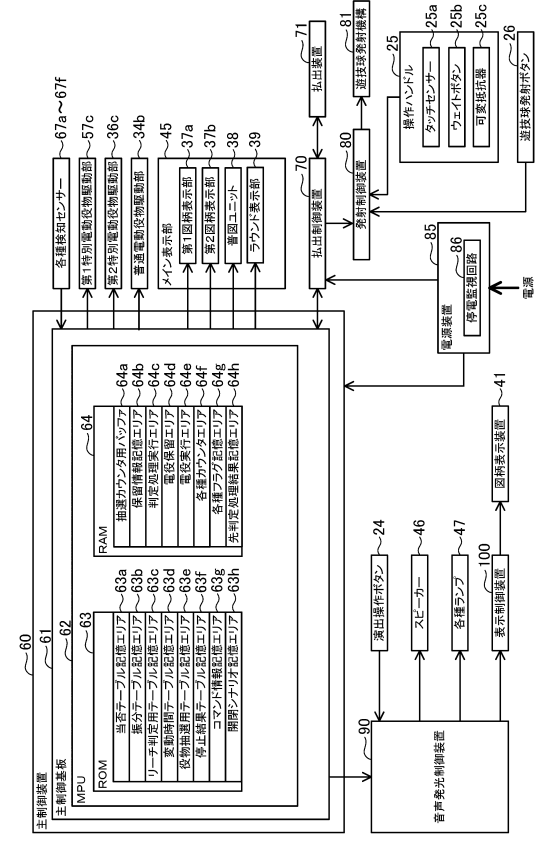

30

40

50

【図 4 9 5】

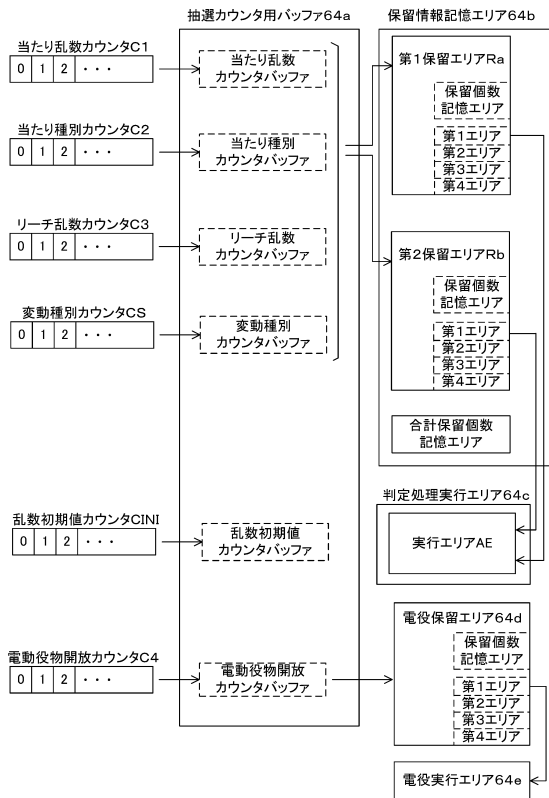

【図 4 9 6】

(a)

当たり乱数カウンタC1 (0~3849)	当否結果	小当たりの当選確率
0~19	小当たり	1/192.5
20~3849	外れ	

(b)

当たり乱数カウンタC1 (0~3849)	当否結果	小当たりの当選確率
0~499	小当たり	1/7.7
500~3849	外れ	

【図 4 9 7】

(a)

当たり種別カウンタC2 (0~99)	振分結果	開閉制御の対象
0~99	1R小当たり	第1特別電動役物

(b)

当たり種別カウンタC2 (0~99)	振分結果	開閉制御の対象
0~99	1R小当たり	第1特別電動役物

【図 4 9 8】

(a)

当たり種別カウンタC2 (0~99)	振分結果	開閉制御の対象	開閉実行モード終了後の遊技状態
0~99	4R大当たり	第2特別電動役物	高サボ状態 (特図変動7回まで)

(b)

当たり種別カウンタC2 (0~99)	振分結果	開閉制御の対象	開閉実行モード終了後の遊技状態
0~49	4R大当たり	第2特別電動役物	高サボ状態 (特図変動7回まで)
50~99	15R大当たり	第2特別電動役物	高サボ状態 (特図変動7回まで)

10

20

30

40

50

【図 4 9 9】

(a)

普通電動役物開放抽選用当否テーブル  
(低頻度サポートモード用)

電動役物開放カウンタC4(0~465)	当否結果
0, 1	電役短開放当選
2~465	外れ

(b)

普通電動役物開放抽選用当否テーブル  
(高頻度サポートモード用)

電動役物開放カウンタC4(0~465)	当否結果
0~461	電役長開放当選
2~465	外れ

【図 5 0 0】

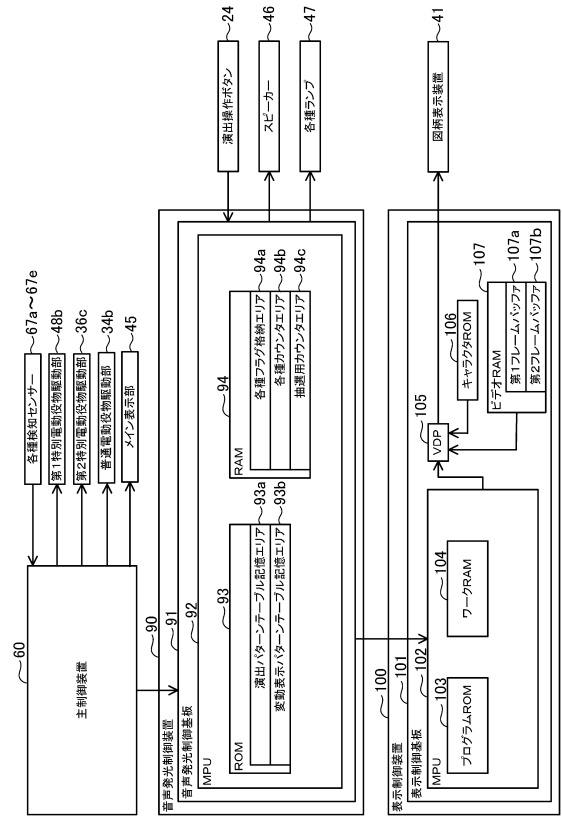

10

20

【図 5 0 1】

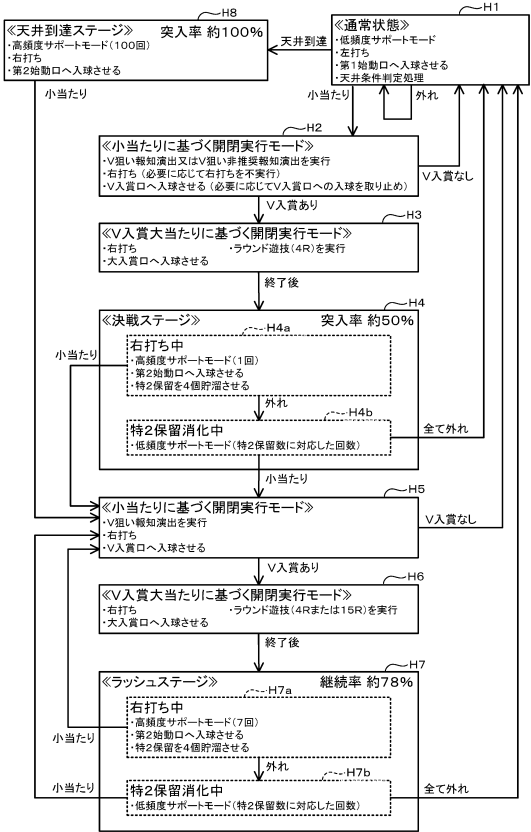

【図 5 0 2】

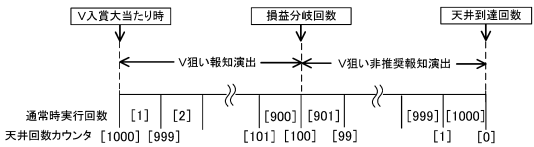

30

40

50

【図 5 0 3】

(a) V狙い報知演出



(b) V狙い非推奨報知演出



【図 5 0 4】

(a)

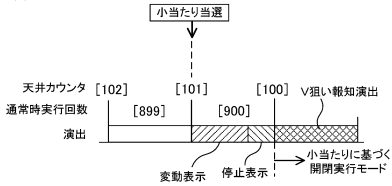

(b)

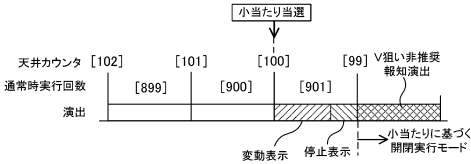

10

20

【図 5 0 5】

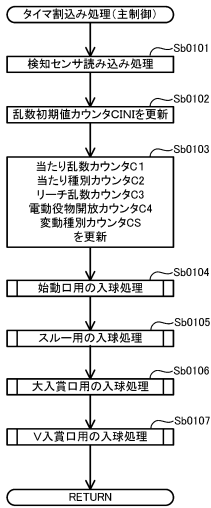

【図 5 0 6】

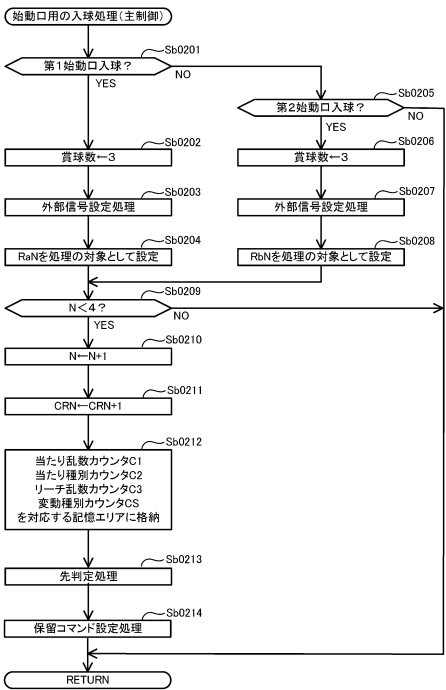

30

40

50

【図507】

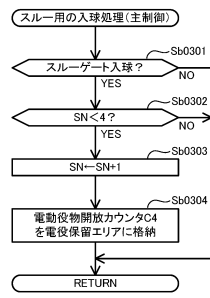

【図508】

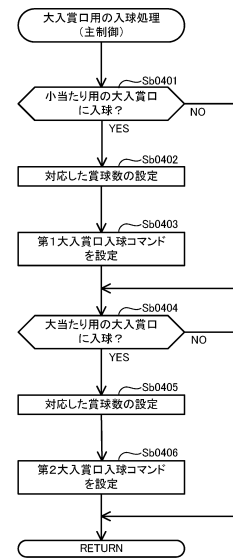

10

20

【図509】

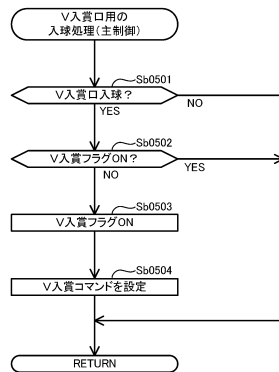

【図510】

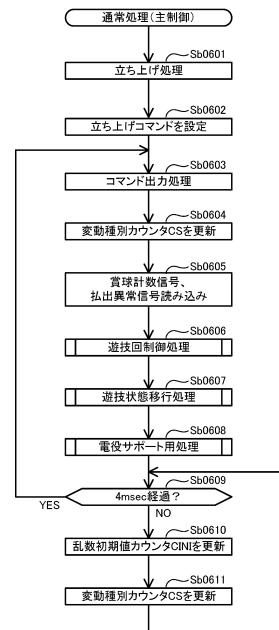

30

40

50

【図 5 1 1】

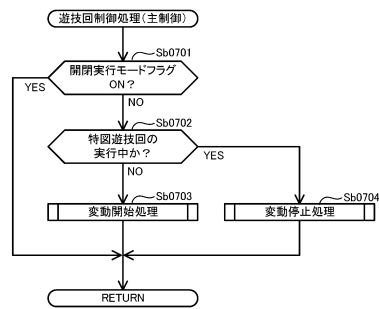

【図 5 1 2】

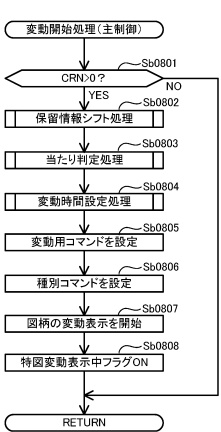

10

20

【図 5 1 3】

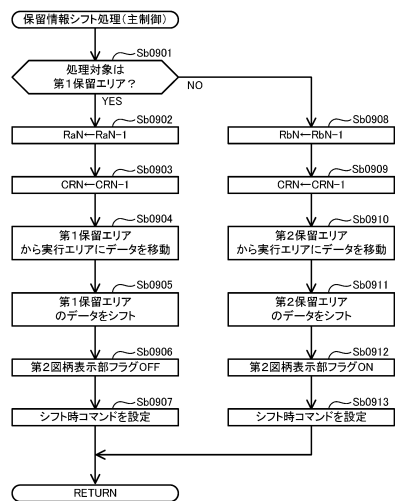

【図 5 1 4】

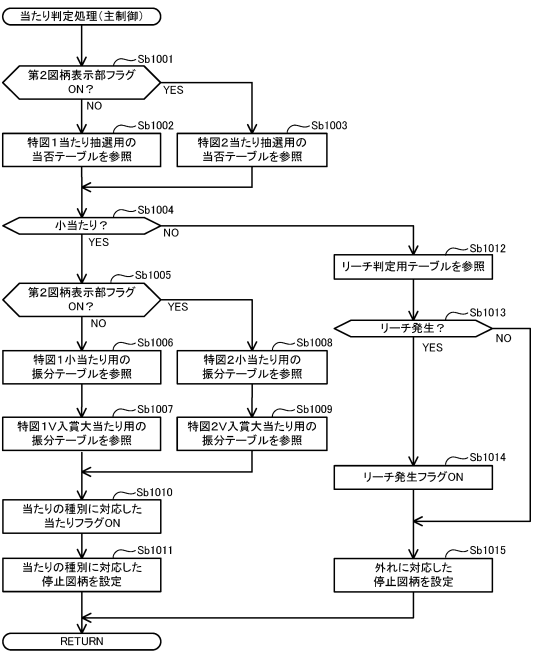

30

40

50

【図 5 1 5】

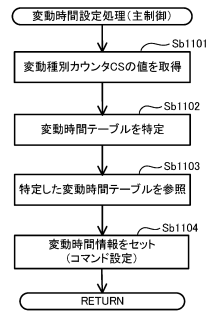

【図 5 1 6】

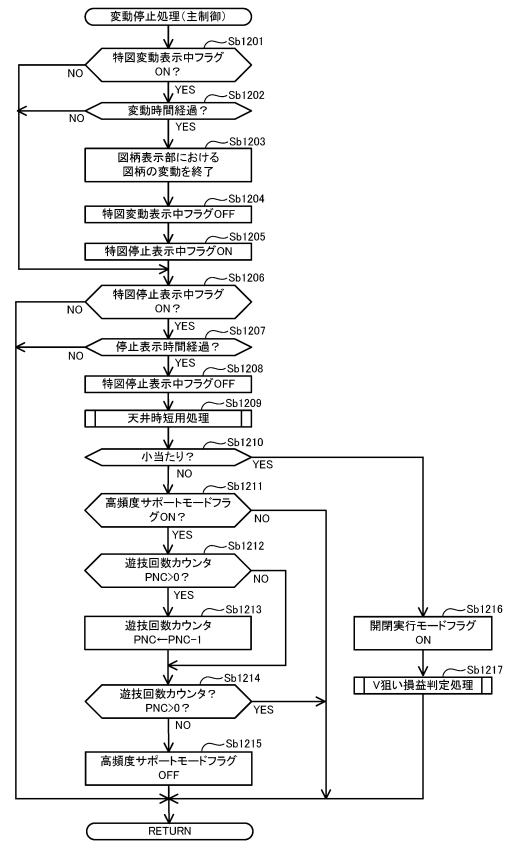

10

20

【図 5 1 7】

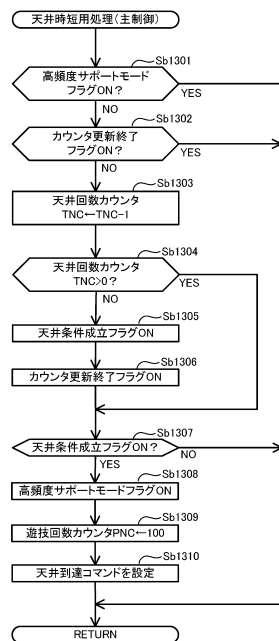

【図 5 1 8】

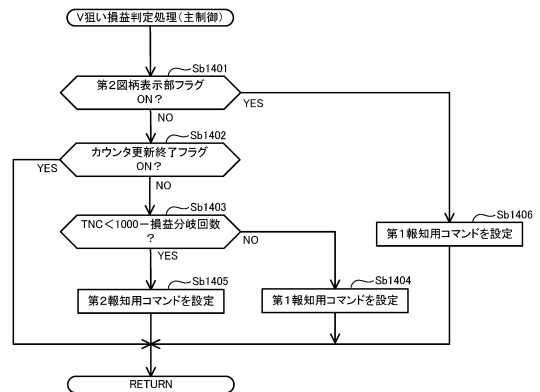

30

40

50

【 図 5 1 9 】

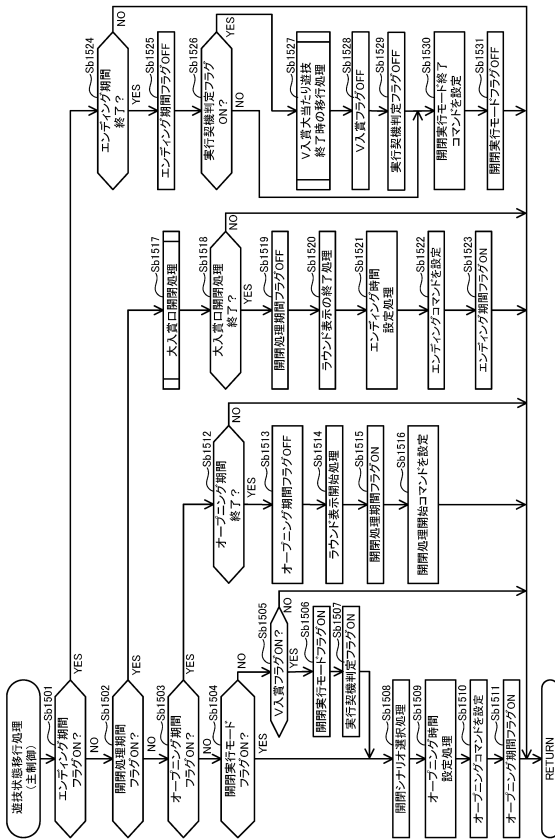

【図 5 2 0】

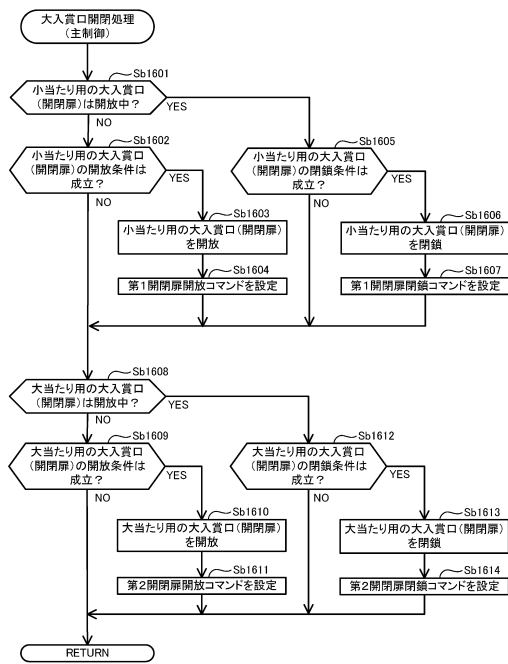

10

20

【 図 5 2 1 】

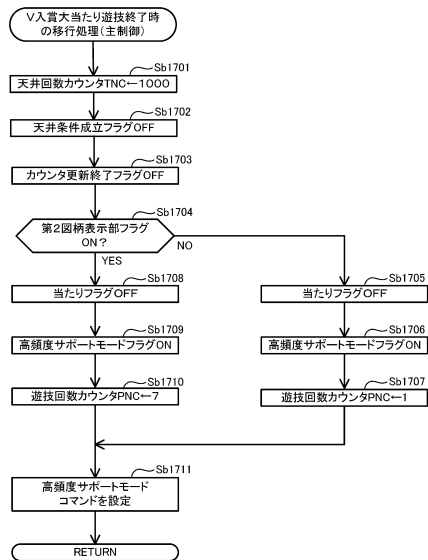

【 図 5 2 2 】

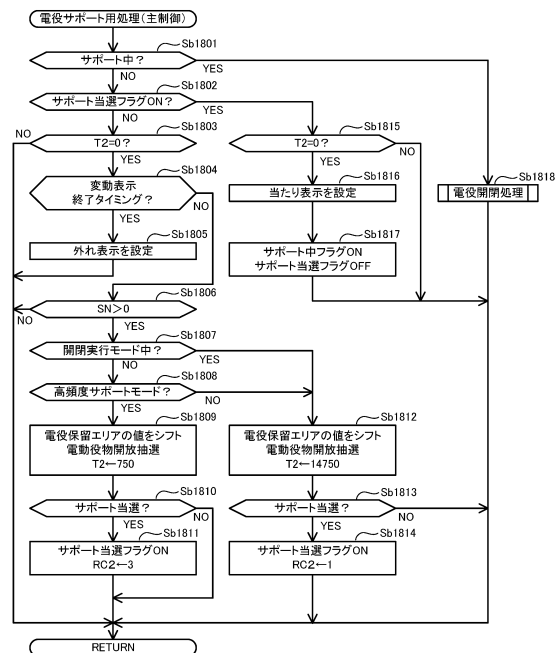

30

40



【図 5 2 3】

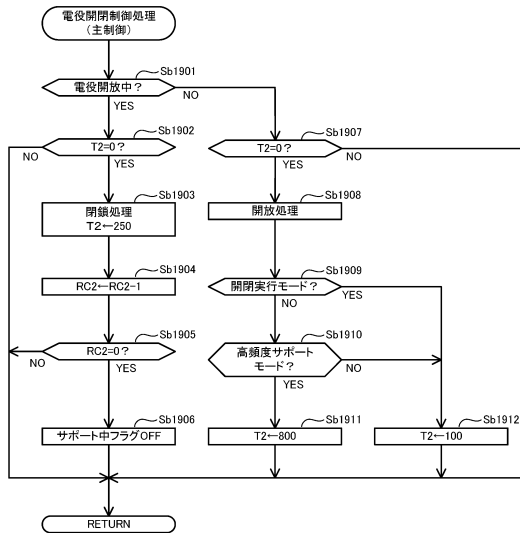

【図 5 2 4】

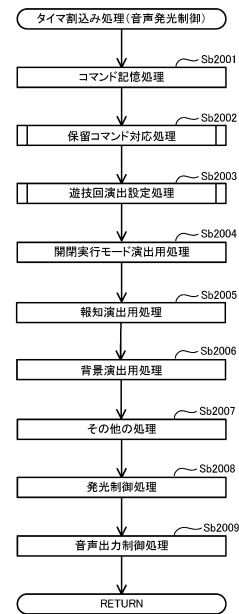

10

20

【図 5 2 5】

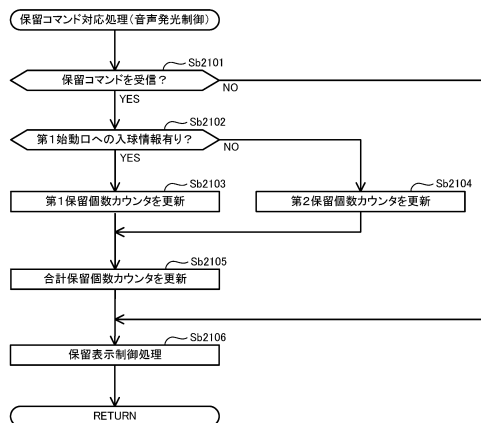

【図 5 2 6】

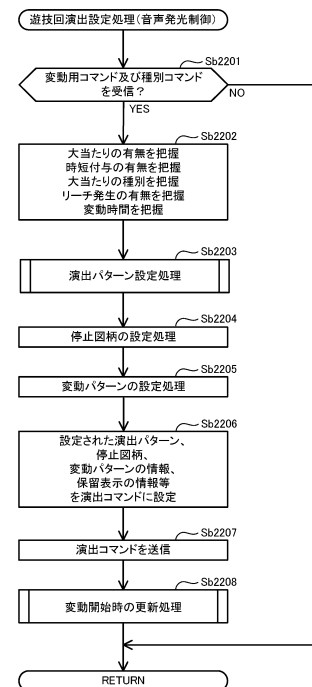

30

40

50

【図 5 2 7】

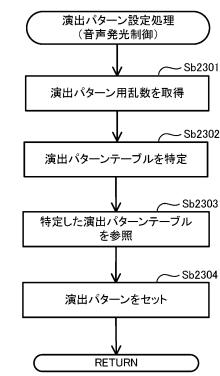

【図 5 2 8】

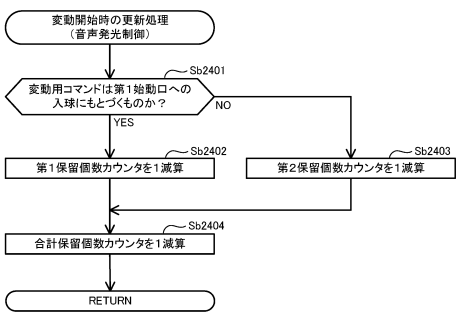

10

20

【図 5 2 9】

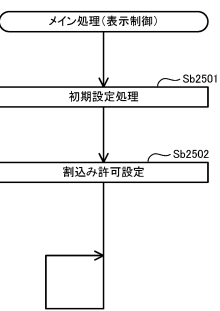

【図 5 3 0】

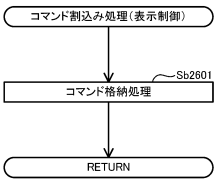

30

40

50

【図 5 3 1】

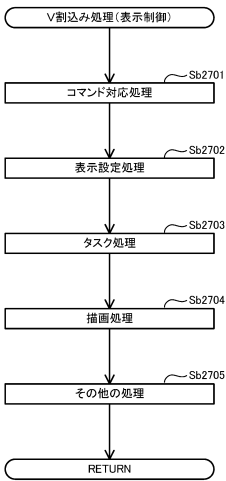

【図 5 3 2】

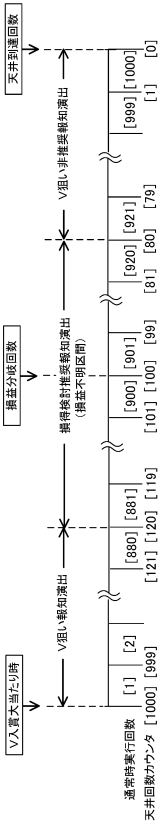

10

20

【図 5 3 3】

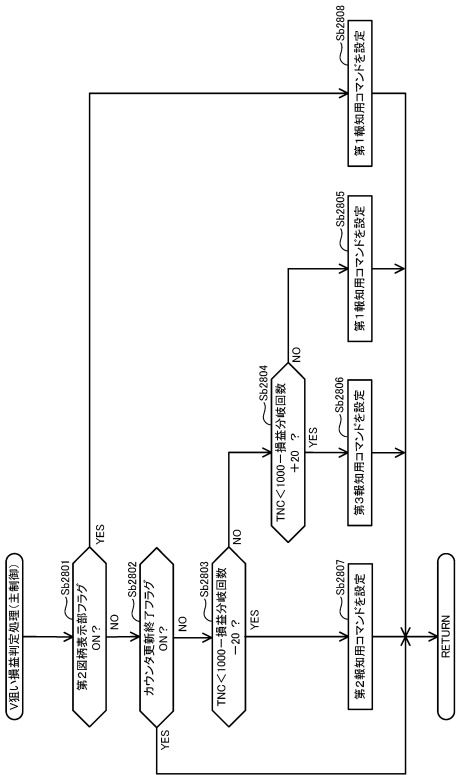

【図 5 3 4】

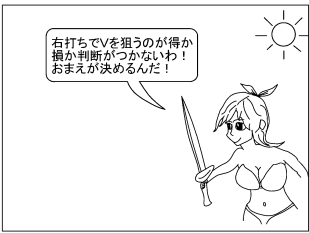

30

40

50

【図 5 3 5】

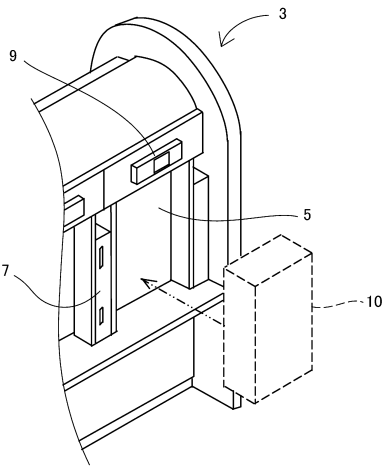

【図 5 3 6】

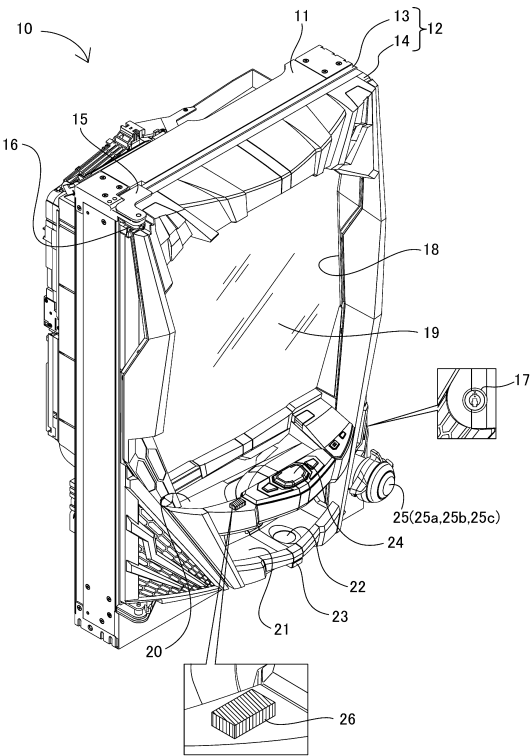

10

20

【図 5 3 7】

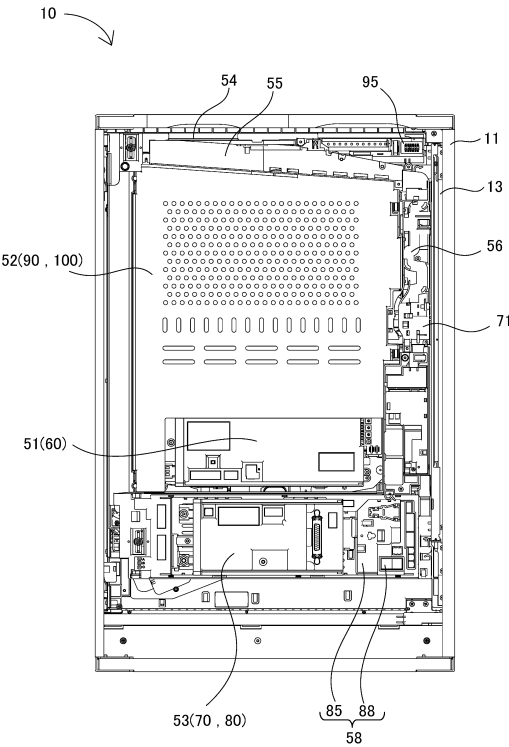

【図 5 3 8】

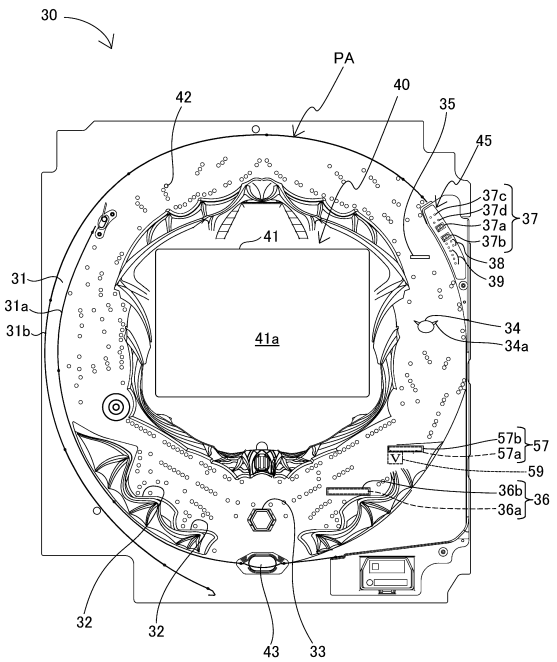

30

40

50

【図 5 3 9】

(a)

1 2 3 4  
5 6 7 8

(b)

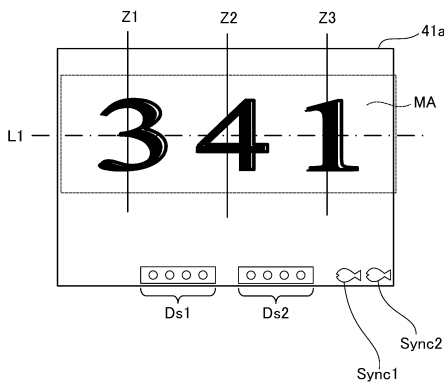

【図 5 4 0】

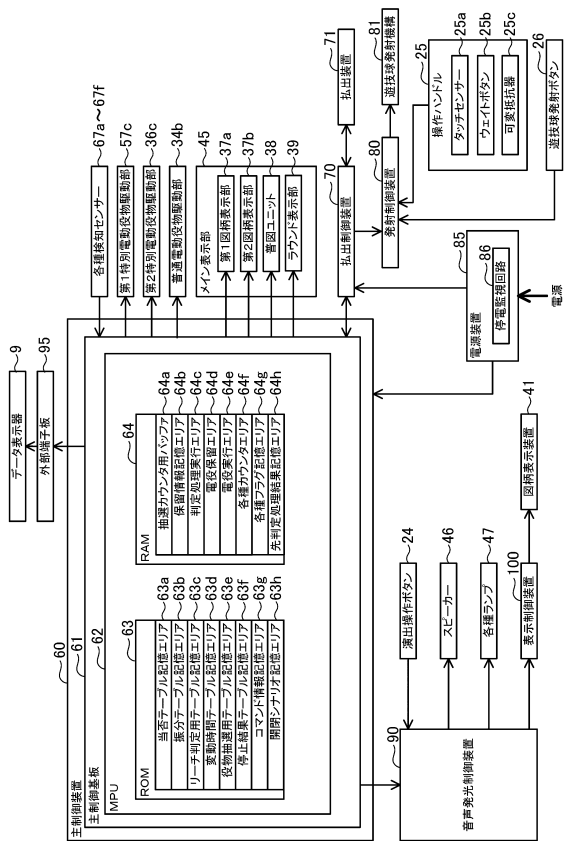

10

20

【図 5 4 1】

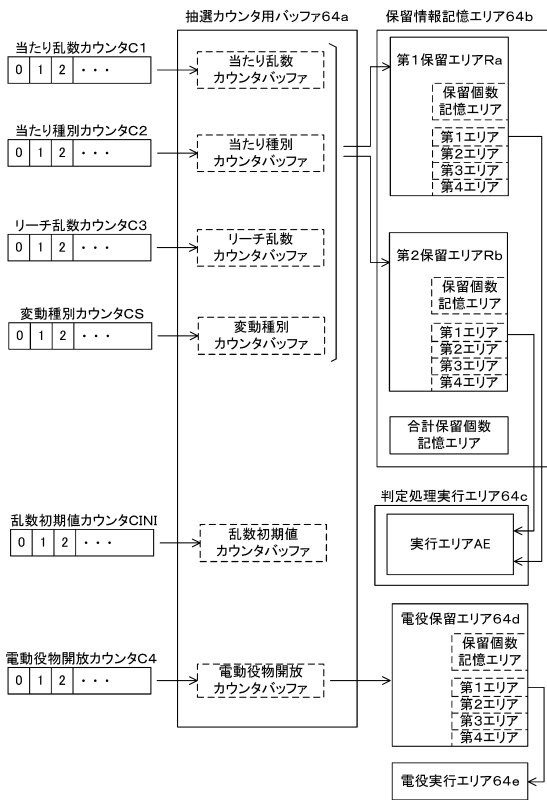

【図 5 4 2】

(a)

特図1 当たり抽選用の当否テーブル

当たり乱数カウンタC1 (0~3979)	当否結果
0~19	大当たり
20~3979	外れ

(b)

特図2 当たり抽選用の当否テーブル

当たり乱数カウンタC1 (0~3979)	当否結果
0~19	大当たり
20~309	小当たり
310~3979	外れ

30

40

50

【図 5 4 3】

特図2小当たり用の振分テーブル  
(特図2当たり抽選で小当たり時)

当たり種別カウンタC2(0～99)	振分結果	開閉制御の対象
0～99	1R小当たり	第1特別電動役物

【図 5 4 4】

(a)  
特図1大当たり用の振分テーブル  
(特図1当たり抽選で大当たり当選時)

当たり種別カウンタC2(0～99)	振分結果	開閉制御の対象	開閉実行モード終了後の遊技状態
0～49	8R大当たりA	第2特別電動役物	高サボ状態 (特図変動20回まで)
50～99	8R大当たりB	第2特別電動役物	低サボ状態

10

(b)  
特図2大当たり用の振分テーブル  
(特図2当たり抽選で大当たり当選時または  
特図2当たり抽選で小当たりしてV入賞時)

当たり種別カウンタC2(0～99)	振分結果	開閉制御の対象	開閉実行モード終了後の遊技状態
0～99	15R大当たりA	第2特別電動役物	高サボ状態 (特図変動20回まで)

20

【図 5 4 5】

(a)  
普通電動役物開放抽選用当否テーブル  
(低頻度サポートモード用)

電動役物開放カウンタC4(0～465)	当否結果
0, 1	電役短開放当選
2～465	外れ

(b)  
普通電動役物開放抽選用当否テーブル  
(高頻度サポートモード用)

電動役物開放カウンタC4(0～465)	当否結果
0～461	電役長開放当選
462～465	外れ

【図 5 4 6】

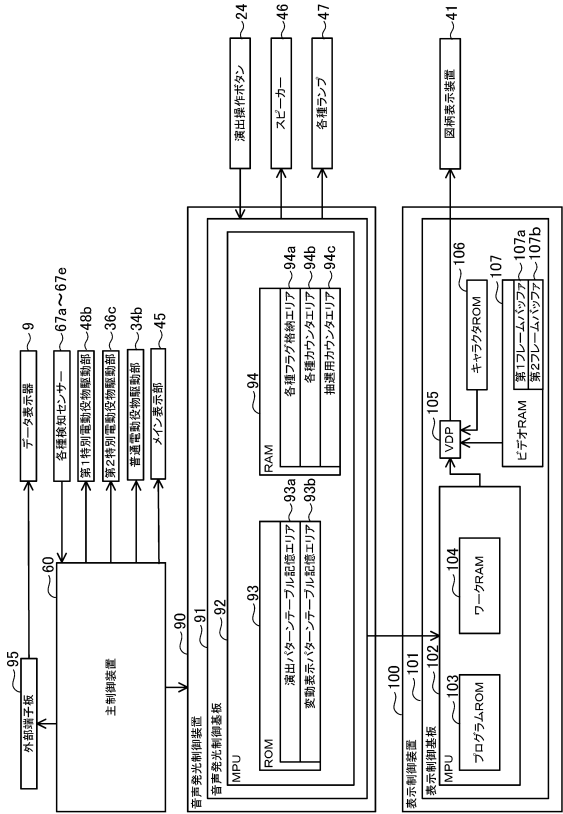

30

40

50

【図 5 4 7】

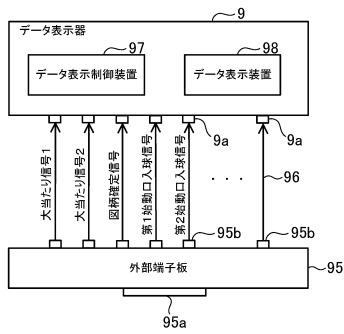

【図 5 4 8】

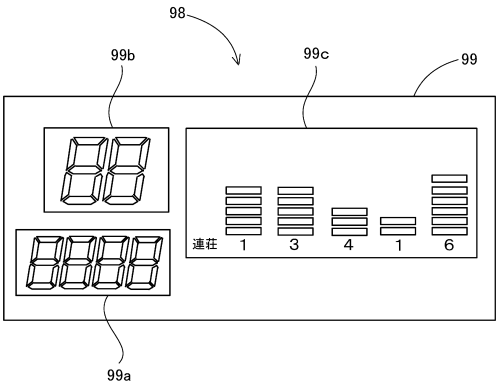

10

20

【図 5 4 9】

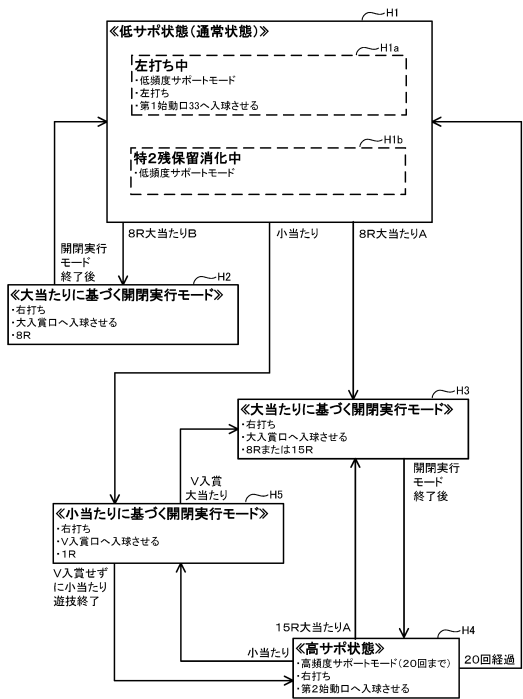

【図 5 5 0】

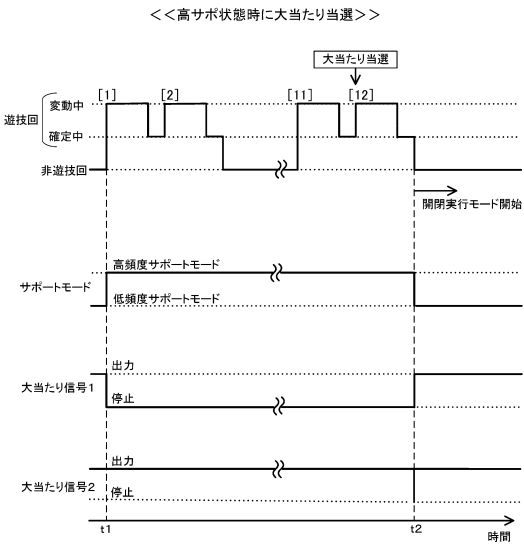

30

40

50

【図 5 5 1】

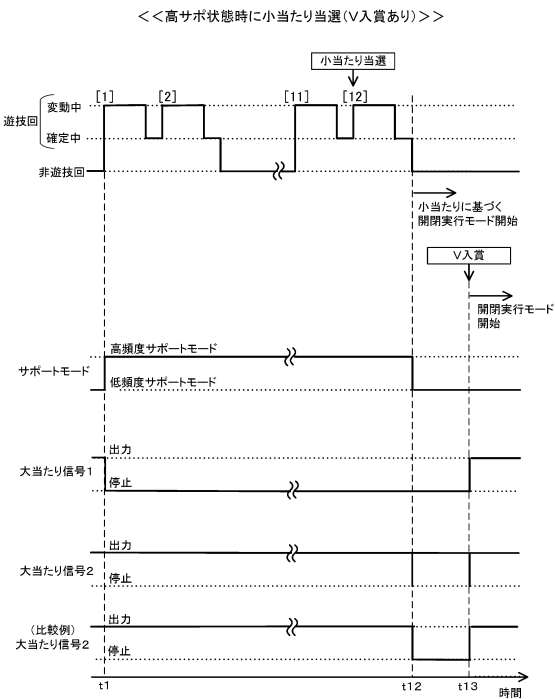

【図 5 5 2】

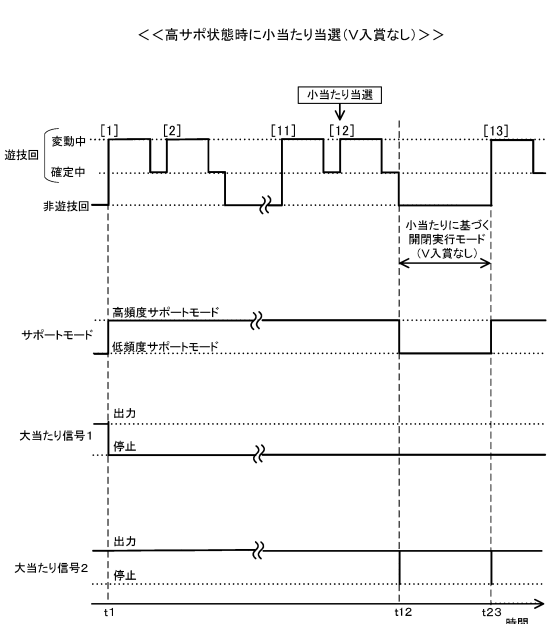

10

20

【図 5 5 3】

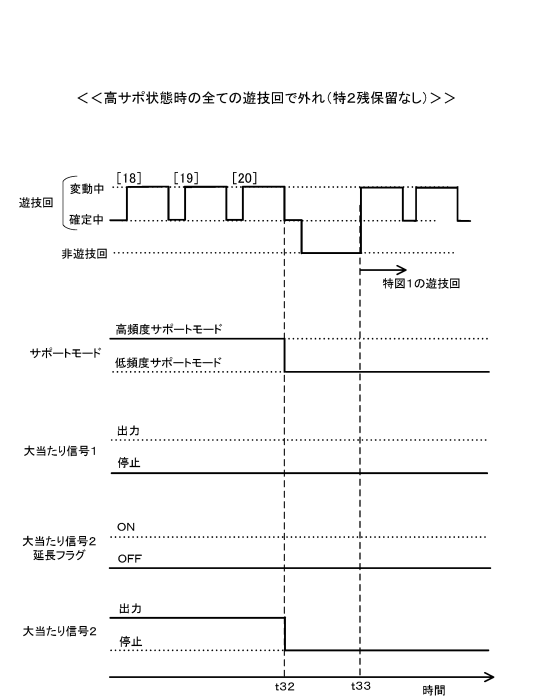

【図 5 5 4】

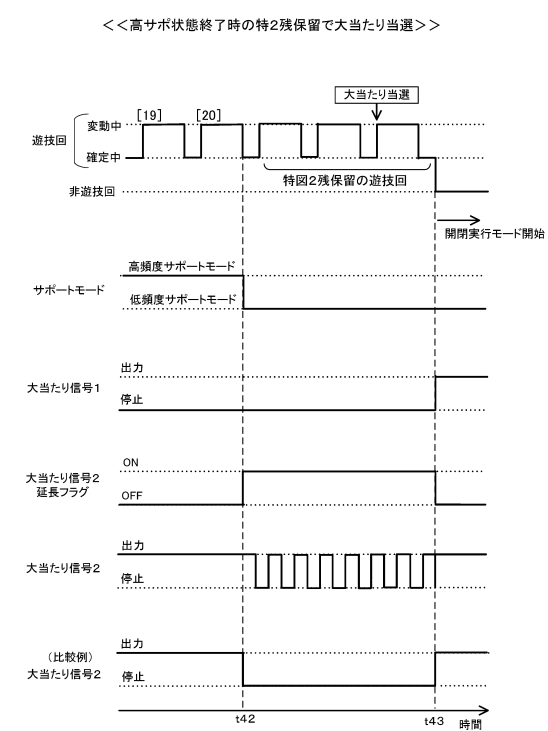

30

40

50



【図 5 5 5】

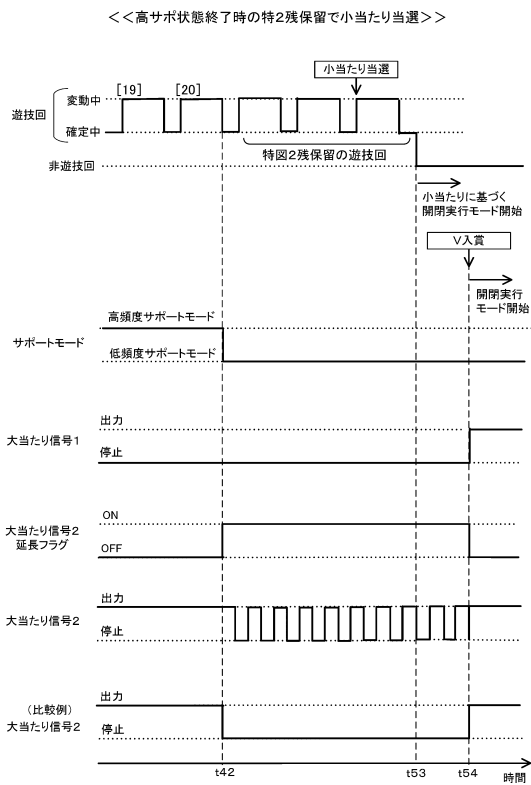

【図 5 5 6】

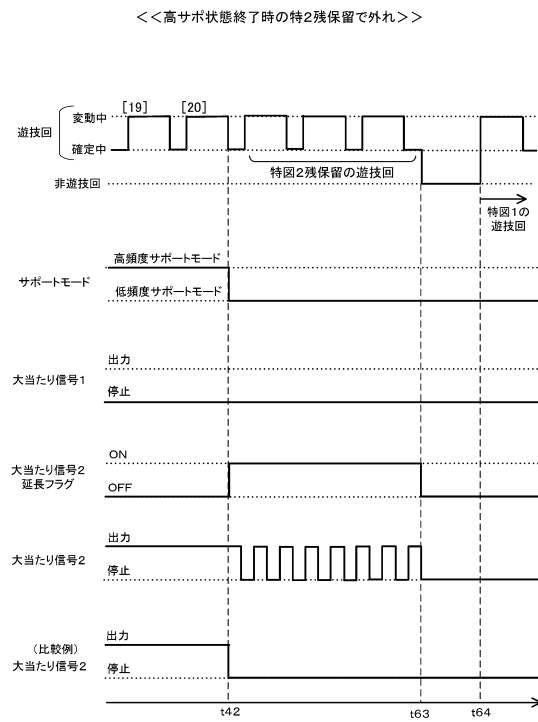

10

20

【図 5 5 7】

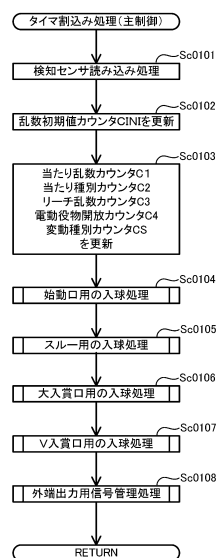

【図 5 5 8】

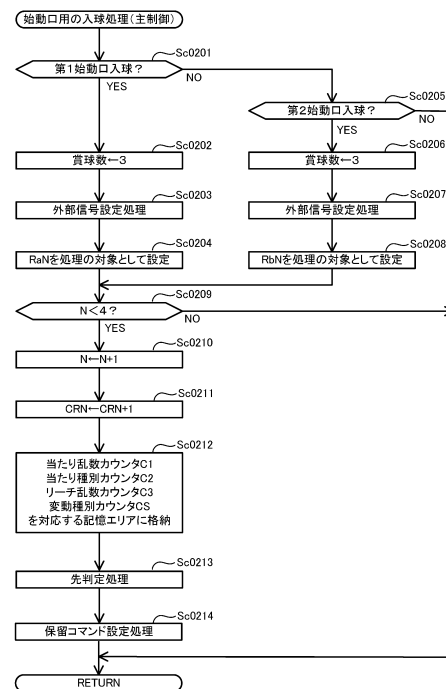

30

40

50

【図 5 5 9】

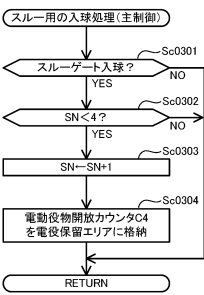

【図 5 6 0】

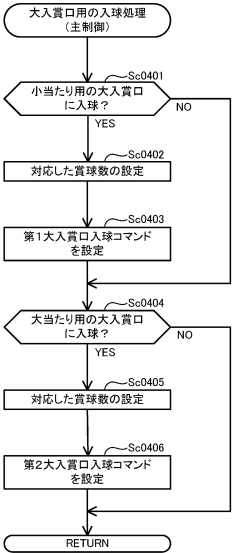

10

20

【図 5 6 1】

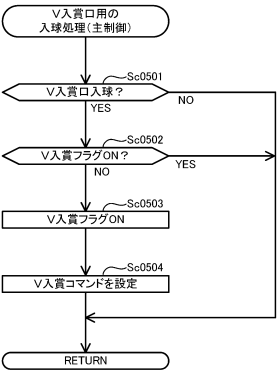

【図 5 6 2】

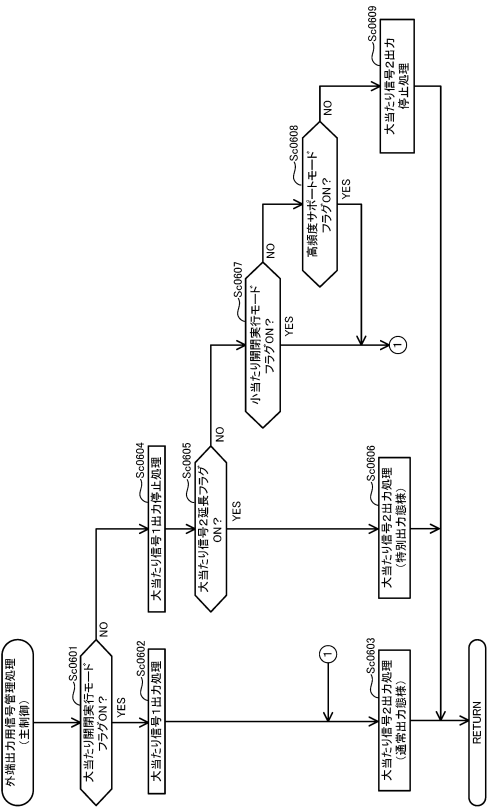

30

40

50

【図 5 6 3】

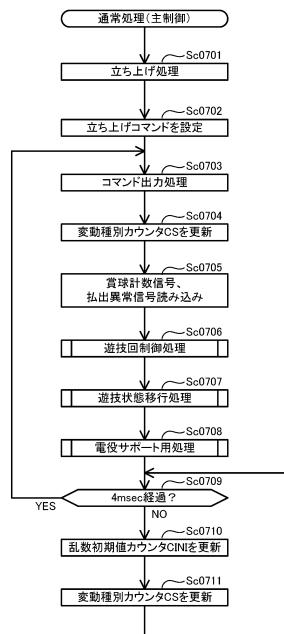

【図 5 6 4】

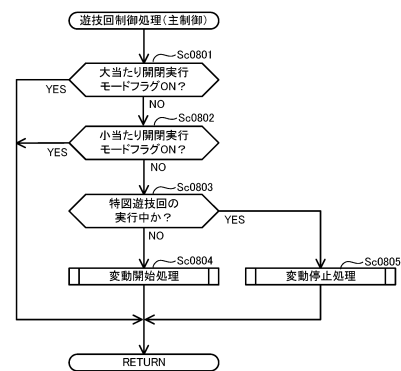

10

20

【図 5 6 5】

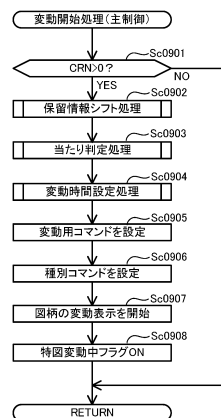

【図 5 6 6】

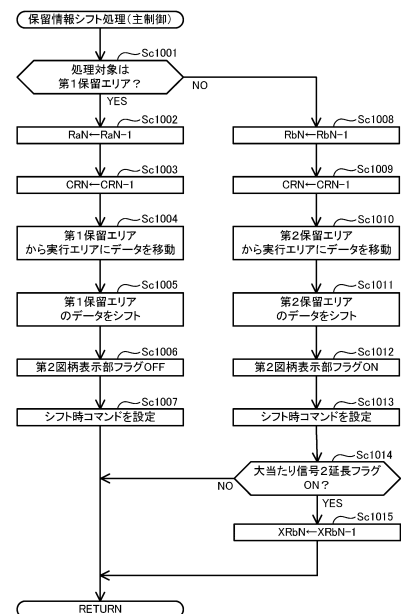

30

40

50

【図 5 6 7】

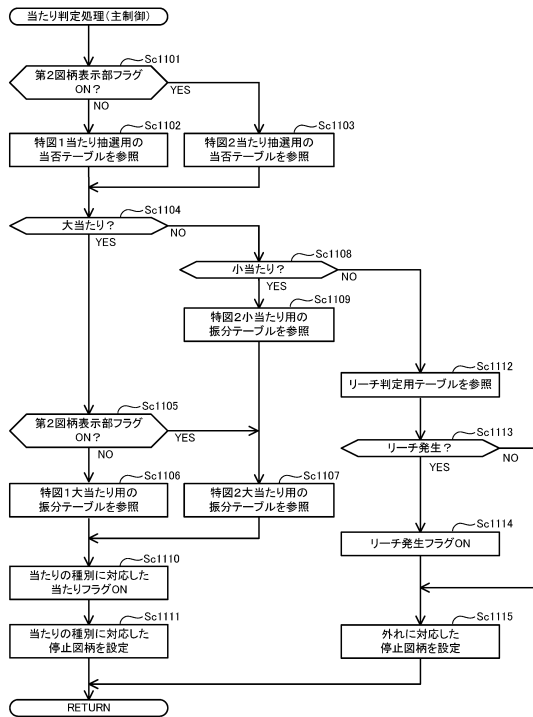

【図 5 6 8】

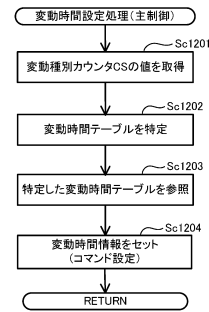

10

20

【図 5 6 9】

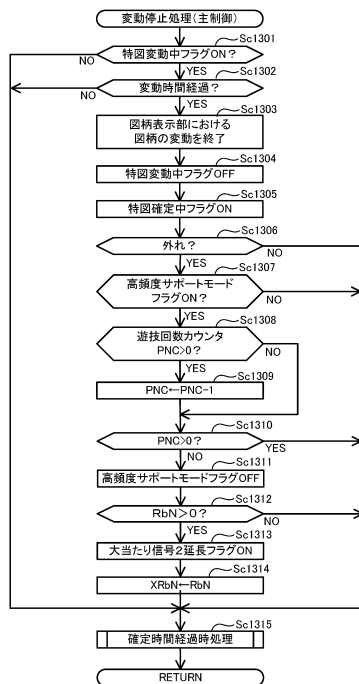

【図 5 7 0】

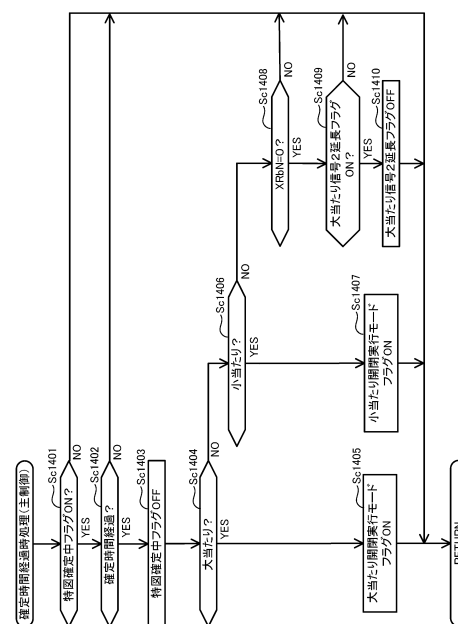

30

40

50



【図575】

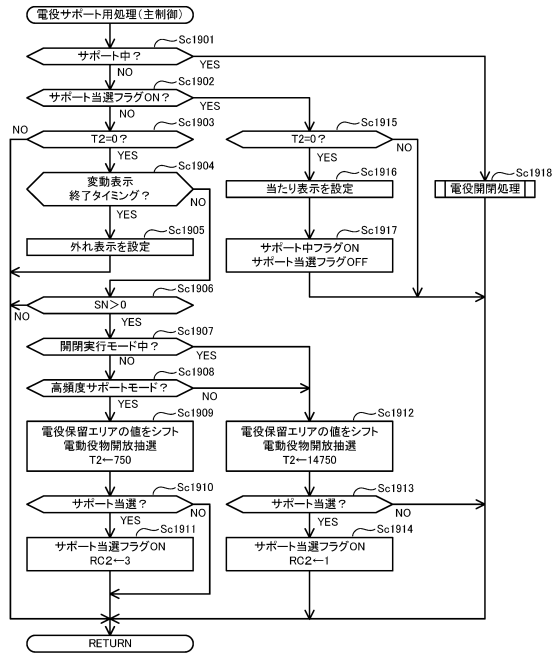

【図576】

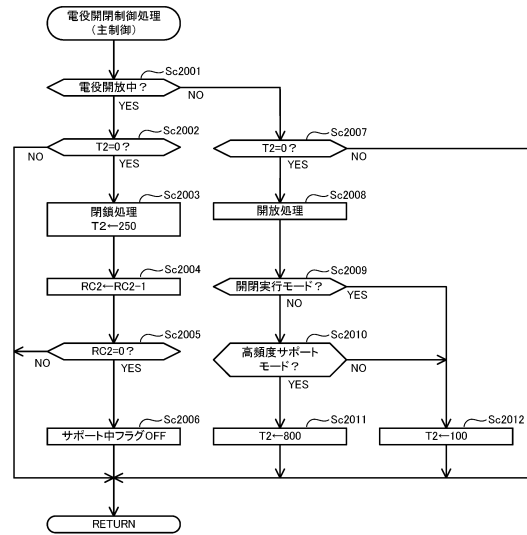

10

20

【図577】

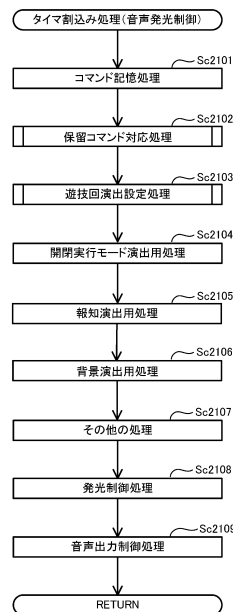

【図578】

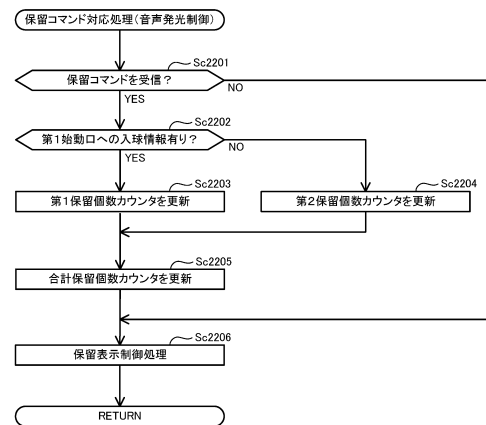

30

40

50

【図 5 7 9】

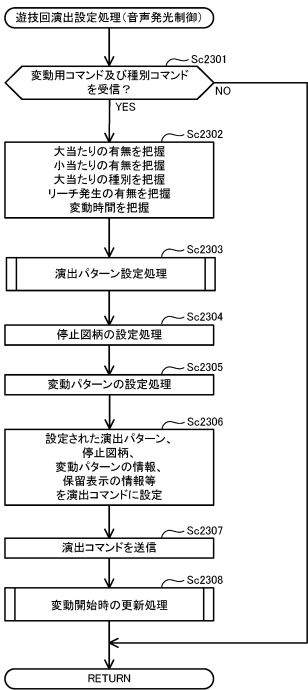

【図 5 8 0】

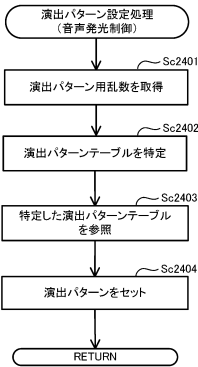

10

20

【図 5 8 1】

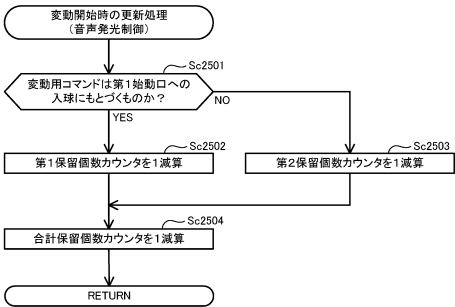

【図 5 8 2】

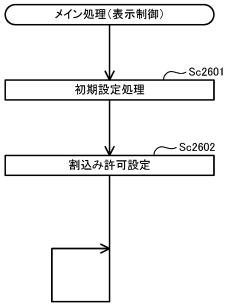

30

40

50

【 図 5 8 3 】

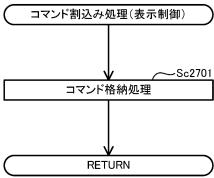

【 図 5 8 4 】

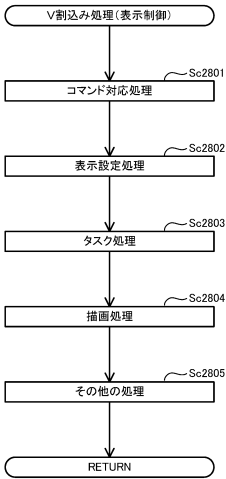

10

20

30

40

50



---

フロントページの続き

- (56)参考文献 特許第 5 1 9 8 6 1 2 ( J P , B 2 )  
特開 2 0 2 3 - 1 2 0 0 2 ( J P , A )  
(58)調査した分野 (Int.Cl. , D B 名)  
A 6 3 F 7 / 0 2