

(19) 日本国特許庁(JP)

(12) 公開特許公報(A)

(11) 特許出願公開番号

特開2006-127537

(P2006-127537A)

(43) 公開日 平成18年5月18日(2006.5.18)

(51) Int. Cl.	F I	テーマコード (参考)
<b>G 0 6 F 3/12 (2006.01)</b>	G O 6 F 3/12 C	2 C O 6 1
<b>B 4 1 J 29/38 (2006.01)</b>	G O 6 F 3/12 M	2 C 1 8 7
<b>B 4 1 J 21/00 (2006.01)</b>	B 4 1 J 29/38 Z	5 B O 2 1
	B 4 1 J 21/00 Z	

審査請求 有 請求項の数 14 O L (全 22 頁)

(21) 出願番号	特願2005-344443 (P2005-344443)	(71) 出願人	000001007
(22) 出願日	平成17年11月29日 (2005.11.29)		キヤノン株式会社
(62) 分割の表示	特願2003-388588 (P2003-388588)		東京都大田区下丸子3丁目30番2号
の分割		(74) 代理人	100076428
原出願日	平成10年9月3日 (1998.9.3)		弁理士 大塚 康德
(31) 優先権主張番号	特願平9-247213	(74) 代理人	100112508
(32) 優先日	平成9年9月11日 (1997.9.11)		弁理士 高柳 司郎
(33) 優先権主張国	日本国 (JP)	(74) 代理人	100115071
			弁理士 大塚 康弘
		(74) 代理人	100116894
			弁理士 木村 秀二
		(72) 発明者	林 英司
			東京都大田区下丸子3丁目30番2号 キヤノン株式会社内

最終頁に続く

(54) 【発明の名称】 印刷制御装置及び方法

## (57) 【要約】

【課題】ステイブル機能付きのプリンタを制御する。

【解決手段】利用者がステイブルあるいはパンチ孔の位置を指定する場合、用紙サイズが設定されると(ステップS401)、設定されている用紙サイズに応じてステイブル/パンチ可能位置が決定され、その位置が選択画面に表示される(ステップS402)。利用者はその選択肢から所望の位置を選択できる(ステップS403)。選択された位置は選択画面に反映される(ステップS405)。こうして設定されたステイブル/パンチ位置を示す情報は、印刷ジョブの一部としてプリンタに送られる。

【選択図】 図4

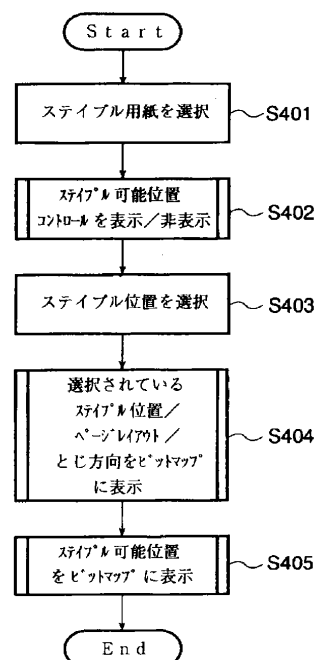

**【特許請求の範囲】****【請求項 1】**

綴じ機構を備える印刷装置と接続される印刷制御装置であって、  
複数種類の用紙サイズの中から何れかの用紙サイズの設定を入力する入力手段と、  
前記入力手段により第 1 用紙サイズが入力された場合に第 1 の綴じ可能な位置の候補を表示部に表示させ、前記入力手段により第 2 用紙サイズが入力された場合に第 2 の綴じ可能な位置の候補を表示部に表示させる表示処理手段と、  
前記第 1 の綴じ可能な位置の候補、又は、前記第 2 の綴じ可能な位置の候補から選択された綴じ位置の設定に基づいて、前記綴じ機構を制御する為の情報を印刷データと共に送出するよう制御する制御手段とを有することを特徴とする印刷制御装置。

10

**【請求項 2】**

前記表示処理手段は、前記選択された綴じ位置を、印刷出力物の様子の表示に含めるようにすることを特徴とする請求項 1 に記載の印刷制御装置。

**【請求項 3】**

前記表示処理手段は、前記選択された綴じ位置を、一枚の用紙に何ページ印刷するかのページレイアウトの変更を反映した印刷出力物のレイアウト様子に含めるようにすることを特徴とする請求項 2 に記載の印刷制御装置。

**【請求項 4】**

前記第 1 の綴じ可能な位置の候補から選択された綴じ位置と、前記第 1 の綴じ可能な位置の候補から綴じ位置が選択された後に変更された用紙サイズとの不整合を監視し、監視に基づく警告表示を表示部に行わせる警告制御手段をさらに有することを特徴とする請求項 1 乃至 3 の何れかに記載の印刷制御装置。

20

**【請求項 5】**

前記表示処理手段は、綴じ可能な位置と綴じ不可能な位置とを識別可能に表示部に表示させることを特徴とする請求項 1 乃至 4 の何れかに記載の印刷制御装置。

**【請求項 6】**

前記第 1 の綴じ可能な位置の候補および前記第 2 の綴じ可能な位置の候補には、印刷データを回転させる処理により印刷装置において綴じ可能な位置が含まれることを特徴とする請求項 1 乃至 5 の何れかに記載の印刷制御装置。

**【請求項 7】**

前記第 1 の綴じ可能な位置の候補に含まれる綴じ位置数と、前記第 2 の綴じ可能な位置の候補に含まれる綴じ位置数とは異なることを特徴とする請求項 1 乃至 6 の何れかに記載の情報処理装置。

30

**【請求項 8】**

綴じ機構を備える印刷装置と接続される印刷制御装置における印刷処理方法であって、  
複数種類の用紙サイズの中から何れかの用紙サイズの設定を入力する入力ステップと、  
前記入力ステップにおいて第 1 用紙サイズが入力された場合に第 1 の綴じ可能な位置の候補を表示部に表示させる第 1 表示処理ステップと、

前記入力ステップにおいて第 2 用紙サイズが入力された場合に第 2 の綴じ可能な位置の候補を表示部に表示させる第 2 表示処理ステップと、

40

前記第 1 の綴じ可能な位置の候補、又は、前記第 2 の綴じ可能な位置の候補から選択された綴じ位置の設定に基づいて、前記綴じ機構を制御する為の情報を印刷データと共に送出するよう制御する制御ステップとを有することを特徴とする印刷処理方法。

**【請求項 9】**

前記選択された綴じ位置を、印刷出力物の様子の表示に含め表示部に表示させる第 3 表示処理ステップを有することを特徴とする請求項 8 に記載の印刷処理方法。

**【請求項 10】**

前記第 3 表示処理ステップは、前記選択された綴じ位置を、一枚の用紙に何ページ印刷するかのページレイアウトの変更を反映した印刷出力物のレイアウト様子に含めるようにすることを特徴とする請求項 9 に記載の印刷処理方法。

50

**【請求項 1 1】**

前記第 1 の綴じ可能な位置の候補から選択された綴じ位置と、前記第 1 の綴じ可能な位置の候補から綴じ位置が選択された後に変更された用紙サイズとの不整合を監視し、監視に基づく警告表示を表示部に行わせる警告制御ステップをさらに有することを特徴とする請求項 8 乃至 10 の何れかに記載の印刷処理方法。

**【請求項 1 2】**

前記第 1 表示処理ステップおよび前記第 2 表示処理ステップは、綴じ可能な位置と綴じ不可能な位置とを識別可能に表示部に表示させることを特徴とする請求項 8 乃至 11 の何れかに記載の印刷処理方法。

**【請求項 1 3】**

前記第 1 の綴じ可能な位置の候補および前記第 2 の綴じ可能な位置の候補には、印刷データを回転させる処理により印刷装置において綴じ可能な位置が含まれることを特徴とする請求項 8 乃至 12 の何れかに記載の印刷処理方法。

**【請求項 1 4】**

前記第 1 の綴じ可能な位置の候補に含まれる綴じ位置数と、前記第 2 の綴じ可能な位置の候補に含まれる綴じ位置数とは異なることを特徴とする請求項 8 乃至 13 の何れかに記載の印刷処理方法。

**【発明の詳細な説明】****【技術分野】****【0001】**

本発明は、例えば、複数枚の出力用紙等をまとめて綴じる綴じ機構を有する印刷装置に接続される印刷制御装置及び方法に関する。

**【背景技術】****【0002】**

従来、コンピュータから印刷を行う場合に、指定された部数だけプリンタから出力する機能があった。複写機には、複数部の複写を行った際に一部ごとにまとめる手間や、まとめた出力物を綴じる手間を省くために、印刷出力物を一部ごとにまとめて綴じるステイブル機能を有するものがあった。

**【発明の開示】****【発明が解決しようとする課題】****【0003】**

しかしながら、従来の技術によれば綴じ可能位置の中から利用者に綴じ位置を指定させるために、実際には綴じが不可能な位置を指定させてしまい、印刷時に初めて誤りに気付くといった不都合があった。

**【0004】**

本発明は上記従来例に鑑みてなされたもので、綴じ機構を有する印刷装置に接続でき、しかも操作性が良い印刷制御装置及び方法を提供することを目的とする。

**【課題を解決するための手段】****【0005】**

上記目的を達成するために、本発明は次のような構成からなる。すなわち、綴じ機構を備える印刷装置と接続される印刷制御装置であって、複数種類の用紙サイズの中から何れかの用紙サイズの設定を入力する入力手段と、前記入力手段により第 1 用紙サイズが入力された場合に第 1 の綴じ可能な位置の候補を表示部に表示させ、前記入力手段により第 2 用紙サイズが入力された場合に第 2 の綴じ可能な位置の候補を表示部に表示させる表示処理手段と、前記第 1 の綴じ可能な位置の候補、又は、前記第 2 の綴じ可能な位置の候補から選択された綴じ位置の設定に基づいて、前記綴じ機構を制御する為の情報を印刷データと共に送出するよう制御する制御手段とを有することを特徴とする。

**【発明の効果】****【0006】**

本発明によれば、綴じ機構を有する印刷装置を制御することができ、しかも操作性が良

10

20

30

40

50

く、綴じ位置を簡単かつ正確に設定できる。

【 0 0 0 7 】

すなわち、綴じ可能な位置の候補を、入力された用紙サイズに応じて表示し、その中から選択された綴じ位置を印刷装置に送出するため、綴じ不可能な位置を利用者に指定させてしまい、印刷時に初めて誤りに気付くといった不都合を防止できる。

【 発明を実施するための最良の形態 】

【 0 0 0 8 】

[ 第 1 の実施形態 ]

本発明の実施の形態として、出力物を一部ごとまとめて綴じ、スタックに保持するステイブルスタッカを有するプリンタと、それを用いるホストコンピュータとを備えた印刷システムを説明する。

【 0 0 0 9 】

< 印刷システムの構成 >

図 1 はホストコンピュータ 3 0 0 0 とプリンタ 1 5 0 0 とからなる印刷システムのブロック図である。図 1 において、ホストコンピュータ 3 0 0 0 は、ROM 3 のプログラム用 ROM に記憶された文書処理プログラム等に基づいて図形、イメージ、文字、表（表計算等を含む）等が混在した文書処理を実行する CPU 1 を備える。CPU 1 は、システムバス 4 に接続される各デバイスを統括的に制御する。RAM 2 は、CPU 1 の主メモリ、ワークエリア等として機能する。キーボードコントローラ（KBC）5 は、キーボード 9 や不図示のポインティングデバイスからのキー入力を制御する。CRT コントローラ（CRTC）6 は、CRT ディスプレイ 1 0 の表示を制御する。CRT 1 0 には、後述するプリンタの設置画面も表示される。ディスクコントローラ（DKC）7 は、ブートプログラム、種々のアプリケーション、フォントデータ、ユーザファイル、編集ファイル等を記憶するハードディスク（HD）、フロッピー（登録商標）ディスク（FD）等の外部メモリ 1 1 とのアクセスを制御する。プリンタコントローラ（PRTC）8 は、所定の双方向インターフェース（双方向 I / F）2 1 を介してプリンタ 1 0 0 0 に接続されて、プリンタ 1 5 0 0 との通信制御処理を実行する。なお、CPU 1 は、例えば RAM 2 上に設定された表示情報 RAM へのアウトラインフォントの展開（ラスタライズ）処理を実行し、CRT 1 0 上での WY S I W Y G（What You See is What You Get）機能を可能としている。また、CPU 1 は、後述するフローチャートの手順を実現するプログラムを実行するほか、CRT 1 0 上の不図示のマウスカースール等で指示されたコマンドに基づいて登録された種々のウィンドウを開き、種々のデータ処理を実行する。

【 0 0 1 0 】

一方、プリンタ 1 5 0 0 において、プリンタ CPU 1 2 は、ROM 1 3 のプログラム用 ROM に記憶された制御プログラム等に記憶された制御プログラム等に基づいてシステムバス 1 5 に接続される各種のデバイスとのアクセスを統括的に制御し、印刷部 I / F 1 6 を介して接続される印刷部（プリンタエンジン）1 7 に出力情報としての画像信号を出力する。印刷部 1 7 には、印刷を行う機構の他に、ステイブルスタッカ 1 7 1 が含まれている。このステイブルスタッカ 1 7 1 は、プリンタとは別体であるが、印刷部と連係して動作するため、印刷部 1 7 の一部であるものとしている。

【 0 0 1 1 】

CPU 1 2 は双方向 I / F 2 1 を介してホストコンピュータとの通信処理が可能となっており、プリンタ内の情報等をホストコンピュータ 3 0 0 0 に通知可能に構成されている。RAM 1 9 は CPU 1 2 の主メモリ、ワークエリア等として機能する RAM である。入力部 1 8 はホストコンピュータ 3 0 0 0 と双方向インターフェース 2 1 を介して印刷状態情報などのステータス情報などの通信を制御し、プリンタ内の情報等をホストコンピュータ 3 0 0 0 に通知可能に構成されている。メモリコントローラ（MC）2 0 は、ブートプログラム、種々のアプリケーション、フォントデータ、ユーザファイル、編集ファイル等を記憶するハードディスク（HD）、フロッピー（登録商標）ディスク（FD）等の外部メモリ 1 4 とのアクセスを制御する。操作部 1 5 0 1 は、表示パネルやキーボードを含ん

10

20

30

40

50

であり、オペレータへの情報の提供や、オペレータからの指示の入力を行わせる。

#### 【0012】

##### < プリンタの機構 >

図17は、印刷部17の機構の概要を示すプリンタ1500の断面図である。レーザドライバ221はレーザ発光部211を駆動し、ホストコンピュータ3000から受信した画像データに応じたレーザ光をレーザ発光部211に発光させる。このレーザ光は感光ドラム212に照射され、感光ドラム212にはレーザ光に応じた潜像が形成される。この感光ドラム212の潜像の部分には現像器213によって現像剤が付着される。そして、レーザ光の照射開始と同期したタイミングで、カセット214及びカセット205のいずれかから記録紙を給紙して転写部206へ搬送し、感光ドラム212に付着された現像剤を記録紙に転写する。現像剤の乗った記録紙は定着部207に搬送され、定着部207の熱と圧力により現像剤は記録紙に定着される。定着部207を通過した記録紙は排出口ローラ208によって排出され、ステイブルスタッカ171は排出された記録紙を所定枚数まとめて綴じ、それぞれのビン(bin)に収納して記録紙の仕分けを行う。ステイブル処理を行う場合には、いったんステイブルスタッカ171に導かれた記録紙は、そのまま排出されずにステイブル用載置台215に載置され、所定の枚数たまとステイブルユニット216により綴じられる。従って、綴じられる位置は、搬送方向について用紙の後端の辺に限られ、機構上その辺の両端及び中央のいずれかに限られる。

10

#### 【0013】

なお、仕分けが設定されていない場合は最上ビン(bin)に記録紙を収納する。また、両面記録が設定されている場合は、排出口ローラ208のところまで記録紙を搬送した後、排出口ローラ208の回転方向を逆転させ、フラップ209によって再給紙搬送路へ導く。多重記録が設定されている場合は、記録紙を排出口ローラ208まで搬送しないようにフラップ209によって再給紙搬送路へ導く。再給紙搬送路へ導かれた記録紙は上述したタイミングで転写部206へ給紙される。

20

#### 【0014】

##### < ホストコンピュータのソフトウェア構成 >

このようなシステムにおいて、ホストコンピュータ3000が印刷を行うためのソフトウェア上の構成は図2のようなものとなる。すなわち、アプリケーション201が生成した印刷データは、アプリケーションからの印刷要求によってオペレーティングシステムの一部であるグラフィックエンジン202に渡される。グラフィックエンジン202は、プリンタ1500に固有のプリンタドライバ203を利用してプリンタ1500に適した印刷データ生成する。プリンタドライバ203は、作成した印刷データをシステムスプーラ204に渡す。システムスプーラは印刷データをスプールし、プリンタのスケジュールに合わせて印刷データをプリンタに送り付ける。この時プリンタドライバは、後述する手順で、ステイブルに係る設定に基づいて、ステイブルスタッカを制御する為の情報を、印刷データとともにプリンタ1500に送信する。

30

#### 【0015】

図3は、ホストコンピュータ1500における印刷時あるいはプリンタの設定時のRAM2のメモリマップの一例である。アプリケーション32は、OS36及び印刷プログラム(プリンタドライバ)35を用いて印刷を行う。BIOS37は基本入出力システムとよばれるもので、プリンタ1500と接続するパラレルインターフェースやシリアルインターフェースなどの駆動を行うためのプログラムが含まれている。また、関連データ34は、用紙サイズやレイアウト情報等の印刷のための設定のほかに、プリンタドライバにより設定され使用される後述するステイブル機能に関する設定情報も含んでいる。

40

#### 【0016】

次に、図4～図7のフローチャートと図8～図14の表示例を参照して、ステイブル機能を利用するためのステイブル設定を行うための手順を説明する。

#### 【0017】

##### < ステイブル設定及び設定内容の表示の手順 >

50

利用者は、使用するプリンタに応じて印刷処理のしかたを設定する。設定のしかたの一例としては、利用者がオペレーティングシステムなどから提供されるプリンタ設定を呼び出すと、オペレーティングシステムからプリンタドライバが呼び出され、プリンタに固有の設定情報を設定するための画面が表示されてその画面上で設定を行うものなどがある。本実施の形態では、そのようなしかたで設定を行うものとする。

#### 【0018】

図10は、利用者によりプリンタ設定が呼び出された際の、プリンタ設定を行う画面の例である。本例では、設定ごとに情報、詳細、用紙、レイアウト、排紙等の設定があり、設定しようとする情報に応じて利用者は画面を選択する。図10はそのうちから「排紙」画面1001が選択された例であり、利用者はこの画面上で、マウス等のポインティングデバイスやキーボードを利用して、排紙口やステイブルの位置等の項目を設定しステイブル設定を行う。

10

#### 【0019】

図4は、図10の画面上でステイブル設定を行う手順のフローチャートである。ステイブルの設定はステイブルスタッカ171が装着されていることが前提であるため、図10の画面における「ステイブルスタッカ装着」欄1002と、「ステイブル」欄1003がチェックされていないければ、表示窓1004の表示及びステイブルの設定はできない。すなわち、図4の手順は、「ステイブルスタッカ装着」欄1002及び「ステイブル」欄1003がチェックされていることを前提として、印刷の設定が呼び出され、そのうちの「排紙」設定が選択されると実行される。あるいは、「排紙」設定が選択され、「ステイブル」欄1003がチェックされると実行される。

20

#### 【0020】

まず、ステップS401で「ステイブル用紙」欄1006で用紙サイズを設定させる。図11(A)はステイブル用紙欄1006が反転表示された状態を示したもので、まさにこの欄1006の設定が行われている状態にことを示す。図10、11(A)では、ステイブルされる用紙サイズはA4と指定されており、指定されたサイズが関連データとしてRAM2に記憶される。

#### 【0021】

ステップS402では、指定された用紙サイズに応じて決まる、ステイブルが可能な位置と不可能な位置を、図10における「ステイブルの位置」欄1005に表示する。ステイブルユニット216は用紙の1辺における両端部とその中央部の3ヶ所のうちのいずれかをステイブルで綴じることができる。そのため、ステイブル可能な位置の候補は、図11(B)に示したように、用紙の角部(1)、(3)、(6)、(8)及び各辺の中央部(2)、(4)、(5)、(7)の8ヶ所がある。しかしながら、用紙はそのサイズによって用紙トレイに載置される方向が決まっており、その方向のみに搬送されて記録、排出が行われる。したがってステイブルできる辺は、トレイに載置された方向に応じた1辺に限られる。本実施の形態では用紙の搬送方向について後端の辺に限られる。しかし、後述するように、ステイブルできる辺に対向する辺については、用紙上に記録される画像を180度回転させて倒置することでステイブルに対応できる。そのため、用紙サイズによって決まる用紙の載置方向に応じて、図11(B)の(1) - (8)の8ヶ所のうちステイブル可能な位置と不可能な位置とが生じることになる。

30

40

#### 【0022】

ステップS402では、ステイブルの位置を指定させる「ステイブルの位置」欄1005には、ステイブル可能な位置を表示して選択可能とし、ステイブル不可能な位置を非表示(グレー表示)として選択不可能としてしまう。図10の例では、位置1、位置3～位置6、位置8(下線を付した候補)が選択可能であり、他は選択不可能とされている。なお、図における丸付き数字(1)～(8)は、図4及び図10で指定される位置1～位置8にそれぞれ対応している。

#### 【0023】

図5は、上述したステップS402の詳細を示したものである。まずステップS501

50

で、「ステイブルの位置」欄 1 0 0 5 における全てのステイブル位置をいったん有効にし、ステップ S 5 0 2 で設定されている用紙サイズを判定し、サイズに応じて分岐する。リーガルサイズが設定されていれば、ステップ S 5 0 3 で、位置 2, 4, 5, 7 を非表示として選択できないように無効化する。図 1 2 ( A ) はその場合の表示例である。レジャーサイズあるいは A 3, B 4 の何れかであれば、ステップ S 5 0 4 で位置 4, 5 を非表示にして無効化する。図 1 2 ( C ) はその場合の表示例である。レターサイズ, A 4 あるいはその他のサイズであれば、位置 2, 7 を非表示にして無効化する。図 1 0 の例では、指定サイズは A 4 なので、位置 2 と位置 7 とが無効化されている。図 1 2 ( B ) はその表示例である。このように、サイズに応じて指定可能な位置を選択し、表示する。

#### 【 0 0 2 4 】

10

次に、ステップ S 4 0 3 で、「ステイブルの位置」欄 1 0 0 5 に表示されている位置のうちから所望の位置を利用者に指定させる。ステップ S 4 0 2 における表示、ステップ S 4 0 3 における選択はオペレーティングシステムにより提供される機能を利用して行われる。利用者が非表示にした部分をチェックしたとしてもそれは無視され、選択されたことにはならない。なお、初期状態では適当な位置が選択されているものとして処理される。

#### 【 0 0 2 5 】

ステイブル位置が指定されると、ステップ S 4 0 4 では、選択されているステイブル位置及び別途指定されたページレイアウトや綴じ方向、及び図 1 0 の「印刷データの向き」欄 1 0 0 7 で指定されている方向を表す、用紙の形状をしたビットマップ画像を、ビットマップ表示窓 1 0 0 4 に表示する。この窓 1 0 0 4 に表示される画像には、図 8 の用紙設定画面における「ページレイアウト：ページ数」欄 8 0 1 で設定された、1 枚の用紙に印刷するページ数と、図 9 の「とじ方向」欄で設定された綴じ方向とが反映される。

20

#### 【 0 0 2 6 】

図 1 0 の窓 1 0 0 4 は、図 8 の設定に基づいて 1 ページ印刷として表示されている。もし「2 ページ印刷」が指定されていれば、図 1 0 の窓 1 0 0 4 にも、図 1 3 ( B ) に示したような「2 ページ印刷」のイメージが表示されることになる。

#### 【 0 0 2 7 】

また、図 9 のレイアウト画面においては、とじ辺として「左あるいは上の長辺」が指定されている。これは、ポートレートであれば用紙左側の長辺が綴じられ、ランドスケープであれば用紙上側の長辺が綴じられる、ということを意味する。このため、図 1 0 の窓 1 0 0 4 上のページ画像にも、用紙の左側長辺がとじ辺であることを示す表示がされる。図 1 0 においては綴じられる辺は斜線で示されているが、薄いグレー表示などであってもよい。

30

#### 【 0 0 2 8 】

選択されたステイブル位置は、それを示すマーク 1 0 0 4 a として、表示窓 1 0 0 4 中の用紙イメージ内に表示される。

#### 【 0 0 2 9 】

図 6 はステップ S 4 0 4 の詳細を示したフローチャートである。ステップ S 6 0 1 で、指定されている印刷データの向き（ポートレートまたはランドスケープ）とページレイアウト（1 枚の用紙に何ページ印刷するか）の設定により、その設定に即したビットマップ画像を予め用意されている画像から選び、表示する。例えば、印刷データの向きがポートレートであれば縦長の用紙の画像が、ランドスケープであれば横長の用紙の画像が選択される。また、ページレイアウトについても、例えば 2 ページ印刷が指定されていれば 2 ページが 1 枚のように形成された様子を示す画像が選択される。

40

#### 【 0 0 3 0 】

ステップ S 6 0 2 では、「ステイブル位置」欄 1 0 0 5 で指定されているステイブル位置より、マーク 1 0 0 4 a の位置を決定して表示する。ステップ S 6 0 3 では、選択されているとじ方向に従って指定された辺を決め、その辺が識別できるように表示する。このマークの形状についても、とじる位置に応じて綴じ針の方向を反映したマークが選ばれる。

50

## 【 0 0 3 1 】

最後に、ステップ S 4 0 5 で、表示窓 1 0 0 4 内に、ステイブル可能位置及び指定されたステイブル位置を示す符号を表示する。本実施形態の例では、この符号は丸付き数字である。図 7 は、ステップ S 4 0 5 の詳しいフローチャートである。

## 【 0 0 3 2 】

まずステップ S 7 0 1 で指定された用紙サイズにより決まるステイブル可能位置を取得する。この位置は、「ステイブルの位置」欄 1 0 0 5 で指定可能として表示されている位置と同じである。次に、ステップ S 7 0 2 ~ ステップ S 7 0 7 で、ステイブル可能な位置の番号を 1 から 8 まで順次表示する。すなわち、ステップ S 7 0 4 でステイブル可能か判定し、可能でなければその位置は表示しない。可能であればステップ S 7 0 5 でその位置がステイブル位置として指定されているか判定する。指定されていれば、ステップ S 7 0 7 において、その位置を示す符号（丸付き数字）を、表示窓 1 0 0 4 上における指定された位置に対応する部分に明るい青で表示する。指定されていなければ、ステップ S 7 0 8 において、その位置を示す符号を、表示窓 1 0 0 4 上におけるその位置に対応する部分に暗い水色で表示する。図 1 0 では、この色の相違を文字の線の太さで示している。太線が指定されている位置を示す。これを図 1 1 ( B ) に示した 8 箇所について行うことで、図 1 0 の表示窓 1 0 0 4 のように丸付き数字が表示される。

## 【 0 0 3 3 】

以上のようにして、用紙サイズの指定に応じて指定可能なステイブルの位置を表示する。それとともに、用紙サイズの指定、ページレイアウト指定、とじ方向指定、印刷データの向きの指定、ステイブル位置の指定という 5 つの項目の設定に応じて、表示窓 1 0 0 4 に、設定を反映したページの形式を表す画像を表示することができる。

## 【 0 0 3 4 】

なお、用紙サイズ等の指定がされていない場合には、予め適当に決めておいた用紙サイズや用紙方向を用いて、図 4 の処理が実行され、図 1 0 の画像が表示される。

## 【 0 0 3 5 】

< 表示窓における表示例 >

図 1 3 ( A ) - 1 3 ( D ) 及び図 1 4 ( A ) - 1 4 ( H ) は、図 1 0 の表示窓 1 0 0 4 に表示される画像の例である。

## 【 0 0 3 6 】

図 1 4 ( A ) - 1 4 ( H ) は、ページレイアウトが 1 ページ、すなわち 1 枚の用紙上に 1 ページを印刷するよう設定されており、とじ方向が左あるいは上に設定されている場合に表示される画像の例である。ステイブル位置は、図 1 4 ( A ) ~ 1 4 ( F ) ではすべて ( 1 ) に設定されている。用紙サイズと印刷データの向きの指定は次のようになっている。

図 1 4 ( A ) ... レター / A 4 / その他のサイズ, 印刷データの向きはポートレート。

図 1 4 ( B ) ... レター / A 4 / その他のサイズ, 印刷データの向きはランドスケープ。

図 1 4 ( C ) ... リーガルサイズ, 印刷データの向きはポートレート。

図 1 4 ( D ) ... リーガルサイズ, 印刷データの向きはランドスケープ。

図 1 4 ( E ) ... レジャー / A 3 / B 4 サイズ, 印刷データの向きはポートレート。

図 1 4 ( F ) ... レジャー / A 3 / B 4 サイズ, 印刷データの向きはランドスケープ。

## 【 0 0 3 7 】

レジャー / A 3 / B 4 サイズの用紙は、長辺の方向に搬送されるため、短辺がステイブル可能な辺であり、その他のサイズの用紙は短辺の方向に搬送されるため、長辺がステイブル可能な辺である。そのため、印刷データの方向を変えても、用紙の形状に対するステイブル位置は変わらない。なお、本例では、リーガルサイズに限っては辺の中央部を綴じることができないものとする。

## 【 0 0 3 8 】

図 1 4 ( G ) , 1 4 ( H ) は、リーガルサイズでステイブル位置として ( 3 ) が指定された場合である。

図 1 4 ( G ) ... リーガルサイズ, 印刷データの向きはポートレート ( ステイブル位置は ( 3 )

10

20

30

40

50



))。

図 1 4 ( H ) ... リーガルサイズ , 印刷データの向きはランドスケープ ( ステイブル位置は ( 3 ) ) 。

【 0 0 3 9 】

これらの場合は、他の場合と異なり、ステイブルの針の方向が短辺に沿った方向となるため、マークもそれを示す方向に表示される。これらの場合を除いて、角部が綴じられる場合には、ステイブルの針は用紙方向について斜めとなる。なお、角部ではなく辺の中央が指定された場合には、辺に平行な針で 2 ヶ所止められて綴じられる。

【 0 0 4 0 】

このように、印刷データの向きに応じて、表示内容がそれを反映して変えられるため、利用者はステイブル位置を、実際に出力物を手にとって読む感覚で設定することができる。

10

【 0 0 4 1 】

図 1 3 ( A ) - 1 3 ( B ) は、1 枚のシート上に 2 ページを印刷するようにページレイアウトを設定した場合の表示例である。用紙サイズは A 4、とじ方向は左あるいは上に設定されている。それら以外の各設定は次の通りである。

図 1 3 ( A ) ... ページレイアウトは 2 ページ印刷 , 印刷データの向きはランドスケープ , ステイブル位置は ( 1 ) 。

図 1 3 ( B ) ... ページレイアウトは 2 ページ印刷 , 印刷データの向きはポートレート , ステイブル位置は ( 3 ) 。

20

【 0 0 4 2 】

2 ページ印刷の場合、通常の 1 ページを約 7 0 パーセントに縮小して 2 ページならべるために、用紙の向きは設定された印刷データの向きを 9 0 度回転した向きとなる。

【 0 0 4 3 】

図 1 3 ( C ) - 1 3 ( D ) は、1 枚のシート上に 4 ページを印刷するようにページレイアウトを設定した場合の表示例である。

図 1 3 ( C ) ... ページレイアウトは 4 ページ印刷 , 印刷データの向きはポートレート , ステイブル位置は ( 5 ) 。

図 1 3 ( D ) ... ページレイアウトは 4 ページ印刷 , 印刷データの向きはランドスケープ , ステイブル位置は ( 5 ) 。

30

【 0 0 4 4 】

4 ページ印刷の場合には、印刷データの向きと用紙の向きとは一致する。なお、図 1 3 ( C ) , 図 1 3 ( D ) では、ステイブル位置として辺の中央部が指定されている。この場合には、前述した通り 2 ヶ所止められるため、ステイブル位置を示すマークも針の位置通りに 2 ヶ所に表示される。

【 0 0 4 5 】

例えば、A 4 サイズの用紙 , 印刷データの向きがポートレートの場合に、ページレイアウトを 1 ページ印刷 , 2 ページ印刷 , 4 ページ印刷と変えると、表示される画像は、図 1 4 ( A ) , 図 1 3 ( B ) , 図 1 3 ( C ) というように変化する。ただし、これらは指定されているステイブルの位置も変わっている。

40

【 0 0 4 6 】

以上のようにして、利用者が、印刷データの向きと見合わせてステイブル位置を直感的に理解できる画像を表示できる。このため、利用者がテスト印刷等を行わなくても、ステイブル位置を正確に把握して指定できるという、操作性に富んだユーザインターフェースを提供している。

【 0 0 4 7 】

< 警告出力 >

上述のようにしてステイブルの設定を行っても、実際にはそれが適用できないことがある。そのような場合には、利用者にその旨通知し、設定を改めさせるなどの対処をさせる必要がある。

50

## 【 0 0 4 8 】

図 1 5 は、ステイブルが不可能な状態、すなわち用紙のサイズに指定されたステイブル位置が適合しない状態を監視する手順のフローチャートである。この手順は、印刷実行時に、指定された用紙サイズで指定可能なステイブル位置が、ステイブル位置として設定されているかステップ S 1 5 0 1 で判定し、不可能であればステップ S 1 5 0 2 で警告メッセージを表示あるいは音声出力するというものである。図 4 の手順では、指定された用紙サイズで指定可能なステイブル位置を選択できるのでステイブル不可能となることはない。しかしながら、印刷がアプリケーションプログラムなどから行われている場合、そのアプリケーションプログラムにより、ステイブル指定とは無関係に用紙サイズの設定が変更されてしまうようなことがあり得る。このような場合には、指定されているステイブル位置と、変えられた用紙サイズの設定とが相容れないこともある。このような場合に、ステップ S 1 5 0 2 で警告が出される。従って、図 1 5 の処理手順は、ステイブル位置が指定された後に用紙サイズが変更された場合に実行される。

10

## 【 0 0 4 9 】

図 1 6 は、ステイブルで綴じるよう指定されたページ数が、綴じることのできるページ数を越えてしまうことを監視する手順のフローチャートである。ページ数の設定時には次のように監視が行われる。ステップ S 1 6 0 1 でページ数が設定されると、ステップ S 1 6 0 2 でページ数が 2 0 ページを超えたか判定し、越えていればメッセージを表示や音声で出力して、利用者に警告する。ステップ S 1 6 0 1 におけるページ数の設定は、オペレータがマニュアルで行うとは限らず、アプリケーションプログラムにより印刷するはずのページ数が与えられる場合もある。

20

## 【 0 0 5 0 】

また、この手順のステップ S 1 6 0 2 からと同様の手順は、印刷実行時にも、1 ページ分のデータが生成されるごとに実行され、綴じる部数として 2 0 ページを超えて指定されたなら、同様に警告メッセージを出力する。

## 【 0 0 5 1 】

## &lt; 印刷出力手順 &gt;

図 1 8 及び図 1 9 は、図 4 の要領で設定されたステイブル設定を用いて印刷ジョブを作成し、それをプリンタ 1 5 0 0 に出力する際のプリンタドライバによる手順を示している。印刷ジョブは、印刷データをジョブ前処理とジョブ後処理とで挟んだ形式であり、印刷データは、ページごとに 1 ページ分のデータをページ前処理とページ後処理とで挟み込んだ形式となっている。

30

## 【 0 0 5 2 】

図 1 8 において、まずステップ S 1 8 0 1 でジョブ前処理を作成する。もしステイブル指定がされていれば、ステップ S 1 8 0 3 でジョブ前処理にステイブル指定を付加する。この中に、ステイブルの位置の指定が含まれている。なお、図 1 5 のステイブルの可否を判定する手順は、ステップ S 1 8 0 1 内で実行されても良い。この場合、もしステイブル不可能と判定されたなら、警告後、あらためて設定をし直させても良いし、ステイブルの指定を無視してもよい。

## 【 0 0 5 3 】

次にステップ S 1 8 0 4 で各ページごとのページデータを作成し、全ページ終了するまで繰り返す。その後、ジョブ後処理を作成し、ステップ S 1 8 0 7 で作成した印刷ジョブ 1 つ分のデータをプリンタに送出する。

40

## 【 0 0 5 4 】

図 1 9 は、ステップ S 1 8 0 4 におけるページデータ作成手順のフローチャートである。ステップ S 1 9 0 1 では、ページ前処理を作成する。ページ前処理にはページレイアウトの指定などが含まれている。ステップ S 1 9 0 2 で、ステイブルが指定されているか判定し、指定されていればステップ S 1 9 0 3 で、ステイブル位置がステイブルユニット側か判定する。印刷時には、例えば A 4 サイズの用紙であれば、印刷データの向きがポートレートなら用紙の左側、ランドスケープなら用紙の上側が前になるようにして用紙は搬

50

送される。このため図 17 の機構だと、ステイプル位置は、搬送方向の後端の辺、すなわち印刷データの向きがポートレートなら用紙の右側、ランドスケープなら用紙の下側となる。そこで、例えば、図 14 (A) を例にとると、ステイプルは位置 (3), (5), (8) にしか行えない。そのため、位置 (1), (4), (6) が指定された場合には画像を 180 度回転させて印刷し、指定された箇所をステイプルで止める。

#### 【 0 0 5 5 】

こういった理由で、ステイプル指定位置がステイプルユニット側でない場合には、ステップ S 1904 で、画像を 180 度回転させるページ回転コマンドをページ前処理に付加する。その後、ステップ S 1905 で 1 ページ分の印刷データを作成してからステップ S 1906 でページ後処理を作成して終了する。

10

#### 【 0 0 5 6 】

こうして印刷データを送られたプリンタでは、ジョブ前処理に回転コマンドが含まれていれば生成する画像を回転し、ジョブ前処理によって指定されているステイプル位置を綴じて印刷出力する。

#### 【 0 0 5 7 】

以上のように、この印刷システムでは、用紙によって決まるステイプル可能位置の中から利用者にステイプル位置を指定させるために、ステイプルが不可能な位置を指定させてしまい、印刷時に初めて誤りに気付くといった不都合を防止できる。

#### 【 0 0 5 8 】

また、選択されているステイプル位置、ページレイアウト、とじ方向をビットマップ画像として表示するため、利用者がそれらの位置関係を把握しやすく、ステイプル位置を正確迅速に設定できる。

20

#### 【 0 0 5 9 】

また、ステイプル位置として設定可能な位置もビットマップ画像上に表示するため、ステイプル位置を把握しやすい。

#### 【 0 0 6 0 】

また、ステイプルが不可能な場合には、ホストコンピュータのモニタや音声で警告が発せられるために、ステイプル不可能という事態を直ちに知ることができ、ステイプル位置の再設定を迅速に行える。

#### 【 0 0 6 1 】

また、指定されたステイプル位置に応じて画像を回転させるため、1 つの辺のためにしかステイプルユニットが用意されていなくとも、所望の位置をステイプルにより綴じることができる。

30

#### [ 第 2 の実施形態 ]

次に、ステイプルの指定に関らず図 10 のような画面を表示する処理手順を説明する。この手順によれば、オペレータは表示窓 1004 に表示された画像を見て、ステイプル位置の設定が行える。このために、第 1 の実施形態の図 4 に代わって、図 20A, 20B の手順が用いられる。

#### 【 0 0 6 2 】

図 20A は、図 10 の画面上における表示窓 1004 内の画像を表示する手順のフローチャートである。まず、ステップ S 401 で「ステイプル用紙」欄 1006 で用紙サイズを設定させる。図 11 (A) はステイプル用紙欄 1006 が反転表示された状態を示したもので、まさにこの欄 1006 の設定が行われている状態にことを示す。図 10, 11 (A) では、ステイプルされる用紙サイズは A4 と指定されており、指定されたサイズが関連データとして RAM 2 に記憶される。

40

#### 【 0 0 6 3 】

ステップ S 402 では、指定された用紙サイズに応じて決まる、ステイプルが可能な位置と不可能な位置を、図 10 における「ステイプルの位置」欄 1005 に表示する。この手順は図 4 におけるステップ S 402 と同様である。

#### 【 0 0 6 4 】

50

ステップS 4 0 4では、選択されているステイプル位置及び別途指定されたページレイアウトや綴じ方向、及び図10の「印刷データの向き」欄1007で指定されている方向を表す、用紙の形状をしたビットマップ画像を、ビットマップ表示窓1004に表示する。初期状態では、ステイプル位置は指定されていないため、全ての指定可能なステイプルの位置は、選択されていない状態として表示される。

【0065】

ステップS 4 0 5では、表示窓1004内に、ステイプル可能位置及び指定されたステイプル位置を示す符号を表示する。初期状態では、ステイプル位置は指定されていないため、全ての指定可能なステイプルの位置は、選択されていない状態として表示される。

【0066】

以上のようにして、用紙サイズの指定に応じて指定可能なステイプルの位置と、指定されていれば、指定されたステイプルの位置も表示する。それとともに、用紙サイズの指定、ページレイアウト指定、とじ方向指定、印刷データの向きの指定、ステイプル位置の指定という5つの項目の設定に応じて、表示窓1004に、設定を反映したページの形式を表す画像を表示することができる。

【0067】

なお、用紙サイズ等の指定がされていない場合には、予め適当に決めておいた用紙サイズや用紙方向を用いて、図4の処理が実行され、図10の画像が表示される。

【0068】

図20Bは、図10の画面上で入力があった場合の処理手順である。まず、ステップS 4 1 1で、入力された項目がステイプルの位置であるか判定する。ステイプルの位置は、図10の「ステイプルの位置」欄1005に表示されている位置のうちから所望の位置を利用者に指定させる。利用者は、図20Aの手順で表示された画面を見ながらステイプル位置等を指定する。この選択はオペレーティングシステムにより提供される機能を利用して行われ、非表示にした部分を利用者がチェックしたとしてもそれは無視され、選択されたことにはならない。

【0069】

ステイプル位置が指定されると、ステップS 4 1 2でその位置を記憶し、図20AのステップS 4 0 1に分岐して、図10の画面を更新する。ステップS 4 1 3では、入力が用紙サイズの指定であるか判定し、そうであれば、後述する図15の手順をステップS 4 1 4で実行して、指定されたステイプル位置と用紙サイズとの整合性をチェックする。不整合であれば警告を発する。その後、図20AのステップS 4 0 1に分岐し、図10の画面を更新する。

【0070】

いずれの指定でもない場合には、ステップS 4 1 5で、入力に応じた処理を実行する。

【0071】

以上のようにして、ステイプル位置が指定されていない状態であっても、ステイプル可能な用紙上の位置をグラフィカルに表示することができる。

【0072】

すなわち例えば、用紙によって決まる綴じることが可能な位置から利用者に綴じ位置を指定させるために、不可能な位置を指定させてしまい、印刷時に初めて誤りに気付くといった不都合を防止できる。

【0073】

また、選択されている綴じ位置、ページレイアウト、とじ方向を画像として表示するため、利用者がそれらの位置関係を把握しやすく、綴じ位置を正確迅速に設定できる。

【0074】

また、綴じ位置として設定可能な位置も画像上で表示するため、綴じ位置を把握しやすい。

【0075】

また、綴じることが不可能な場合には、警告が発せられるために、綴じることが不可

10

20

30

40

50

能という事態を直ちに知ることができ、綴じ位置の再設定を迅速に行える。

【 0 0 7 6 】

また、指定された綴じ位置に応じて画像を回転させるため、1つの辺のためにしか綴じることができない印刷装置であっても、所望の位置を綴じることができる。

【 0 0 7 7 】

[ 第 3 の実施の形態 ]

第 3 の実施の形態では、ステイブル機能に加えて、パンチ孔を穿孔する機能を有する印刷装置の制御方法について説明する。穿孔を行うための機構は、第 1 の実施形態におけるステイブル機構と同じ位置に設ければよい。図 2 1 に、穿孔ユニット 2 1 8 および穿孔用ビン ( bin ) 2 1 7 を有するプリンタの断面図を示す。排出口ローラ 2 0 8 から排出された用紙は、フラップ 2 1 9 により決められる径路に応じて、穿孔ユニット 2 1 8 あるいはステイブルユニット 2 1 6 に搬送される。

10

【 0 0 7 8 】

このプリンタの穿孔機能を利用する際に、利用者は、第 1 の実施の形態におけるステイブル機能と同様に、穿孔機能を利用する旨の指定、穿孔位置および穿孔ピッチの指定をこのプリンタに接続されたコンピュータから行うことができる。

【 0 0 7 9 】

図 2 2 は、パンチ孔の設定を行うためにコンピュータのディスプレイ装置に表示される画面の例である。この画面は、第 1 および第 2 の実施の形態における図 1 0 に相当するため、図 1 0 と相異なる点について説明する。図 2 2 においては、パンチ設定欄 2 0 0 1 においてパンチ孔の穿孔が指定されている。このため、孔数 / ピッチ指定欄 2 0 0 7 が表示され、オペレータは欄 2 0 0 7 を設定することができる。また、パンチ孔はステイブルと異なり、角部には穿孔されない。このため窓 1 0 0 4 には、穿孔可能位置の候補として、各辺を示す記号 ( 1 ) ~ ( 4 ) が表示される。( 1 ) および ( 2 ) は長辺、( 3 ) および ( 4 ) は短辺を示す。この場合、ステイブル / パンチ位置欄 2 0 0 5 の位置 5 ~ 位置 8 をオペレータが指定することはできず、これらの位置を指定しても無視される。

20

【 0 0 8 0 】

オペレータは、パンチ孔の穿孔を指定した場合、窓 1 0 0 4 を見ながらパンチの位置を欄 2 0 0 5 により指定し、孔数 / ピッチを欄 2 0 0 7 により指定する。

【 0 0 8 1 】

図 2 3 は、選択可能な孔数 / ピッチの一覧表である。例えば、2 穴の場合にはピッチは 8 0 mm が指定でき、4 穴の場合には、8 0 mm , 7 0 mm , 5 7 mm のいずれかが選択できる。もちろんこれら以外のピッチを選択肢に加えることもできる。なお、孔のピッチや数が可変の穿孔ユニットは、ひとつの穿孔刃を指定されたピッチ移動して孔を穿つ動作を、指定された孔の数だけ繰り返すことで実現できる。なお、パンチ孔の数が 2 つあるいは 4 つ程度に限られる場合には、孔の数だけ刃を用意し、全ての孔を同時に開ける機構を実現することもできる。

30

【 0 0 8 2 】

図 2 2 の画面によって、パンチ孔の位置を設定する手順は第 1 の実施形態におけるステイブルをパンチ孔を読み替えればほとんど同じである。すなわち、ステイブルとパンチという相異を除けば、図 4 ~ 7 , 図 1 5 - 1 6 , 図 1 8 ~ 図 2 0 B とほぼ同様の手順で、パンチ孔の設定を行える。しかしながら、若干異なる部分もあるので、その部分に限って説明する。

40

【 0 0 8 3 】

まず、穿孔は、用紙の角部にはなされず、用紙の辺に沿ってなされる。従って、穿孔が可能な位置は、用紙の搬送される前端の辺か後端の辺のいずれかである。本実施形態のプリンタではリーガルサイズ、レジャーサイズ、A 3 , B 4 サイズの用紙は長手方向に搬送され、レターサイズや A 4 , その他のサイズの用紙は短手方向に搬送される。そのため、穿孔可能な位置は、レジャーサイズでは位置 ( 3 ) あるいは ( 4 ) 、その他では ( 1 ) あるいは ( 2 ) となる。そこで、図 5 のステップ S 5 0 3 およびステップ S 5 0 4 では、位置 1 / 2 を指

50

定できなくし、ステップS505では、位置3/4を指定できなくする。また、図7のステップS703では、パンチ可能位置は4ヶ所しかいないため、 $i \geq 4$ であるか判定される。

【0084】

以上のように手順で、パンチ穴についても、オペレータが穿孔する位置を確認しながら指定を行える。

【0085】

なお、本発明は、複数の機器（例えばホストコンピュータ、インタフェイス機器、リーダー、プリンタなど）から構成されるシステムに適用しても、一つの機器からなる装置（例えば、複写機、ファクシミリ装置など）に適用してもよい。

10

【0086】

また、本発明の目的は、前述した実施形態の機能を実現するための、図4-7、図15-16、図18-19の手順のプログラムコードを記録した記憶媒体を、システムあるいは装置に供給し、そのシステムあるいは装置のコンピュータ（またはCPUやMPU）が記憶媒体に格納されたプログラムコードを読み出し実行することによっても達成される。

【0087】

この場合、記憶媒体から読み出されたプログラムコード自体が本発明の新規な機能を実現することになり、そのプログラムコードを記憶した記憶媒体は本発明を構成することになる。

【0088】

プログラムコードを供給するための記憶媒体としては、例えば、フロッピー（登録商標）ディスク、ハードディスク、光ディスク、光磁気ディスク、CD-ROM、CD-R、磁気テープ、不揮発性のメモリカード、ROMなどを用いることができる。

20

【0089】

また、コンピュータが読み出したプログラムコードを実行することにより、前述した実施形態の機能が実現されるだけでなく、そのプログラムコードの指示に基づき、コンピュータ上で稼働しているOS（オペレーティングシステム）などが実際の処理の一部または全部を行い、その処理によって前述した実施形態の機能が実現される場合も含まれる。

【0090】

さらに、記憶媒体から読み出されたプログラムコードが、コンピュータに挿入された機能拡張ボードやコンピュータに接続された機能拡張ユニットに備わるメモリに書込まれた後、そのプログラムコードの指示に基づき、その機能拡張ボードや機能拡張ユニットに備わるCPUなどが実際の処理の一部または全部を行い、その処理によって前述した実施形態の機能が実現される場合も含まれる。

30

【0091】

以上説明したように、本発明によれば、用紙を綴じる機能を有する印刷装置を制御することができ、しかも操作性が良く、綴じ位置を簡単かつ正確に設定できる。

【図面の簡単な説明】

【0092】

【図1】ホストコンピュータとプリンタからなる印刷システムのブロック図である。

40

【図2】ホストコンピュータにおける印刷のためのソフトウェア構造の図である。

【図3】ホストコンピュータにおける印刷時あるいはプリンタの設定時のメモリマップの図である。

【図4】画面上でステイブル設定を行う手順のフローチャートである。

【図5】画面上でステイブル設定を行う手順のフローチャートである。

【図6】画面上でステイブル設定を行う手順のフローチャートである。

【図7】画面上でステイブル設定を行う手順のフローチャートである。

【図8】用紙設定画面を示す図である。

【図9】レイアウト設定画面を示す図である。

【図10】ステイブル設定画面を示す図である。

50

【図 1 1】ステイブル用紙の設定欄の図、およびステイブル位置を表す符号を例示する図である。

【図 1 2】ステイブル設定画面の一部を示す図であり、ステーブルの位置欄の図である。

【図 1 3】ページレイアウトの設定を変えた場合の表示窓内の画像例の図である。

【図 1 4】印刷データの方法の設定を変えた場合の表示窓の画像例の図である。

【図 1 5】ステイブルが不可能な状態を監視する手順のフローチャートである。

【図 1 6】ステイブル可能なページ数を監視する手順のフローチャートである。

【図 1 7】印刷部 1 7 の機構の概要を示すプリンタの断面図である。

【図 1 8】プリンタドライバによる印刷データ作成手順のフローチャートである。

【図 1 9】プリンタドライバによるページデータ作成手順のフローチャートである。

10

【図 2 0 A】第 2 実施形態において、ステイブル設定画面を表示する手順のフローチャートである。

【図 2 0 B】第 2 実施形態において、画面上でステイブル設定を行う手順のフローチャートである。

【図 2 1】第 3 実施形態における印刷部機構の概要を示すプリンタの断面図である。

【図 2 2】第 3 実施形態におけるパンチ孔の設定画面を示す図である。

【図 2 3】第 3 実施形態におけるパンチ孔の数およびピッチの例を示す図である。

【符号の説明】

【 0 0 9 3 】

1 C P U

2 R A M

3 R O M

9 キーボード

1 0 C R T

1 7 印刷部

1 7 1 ステーブルスタッカ

20

【図 1】

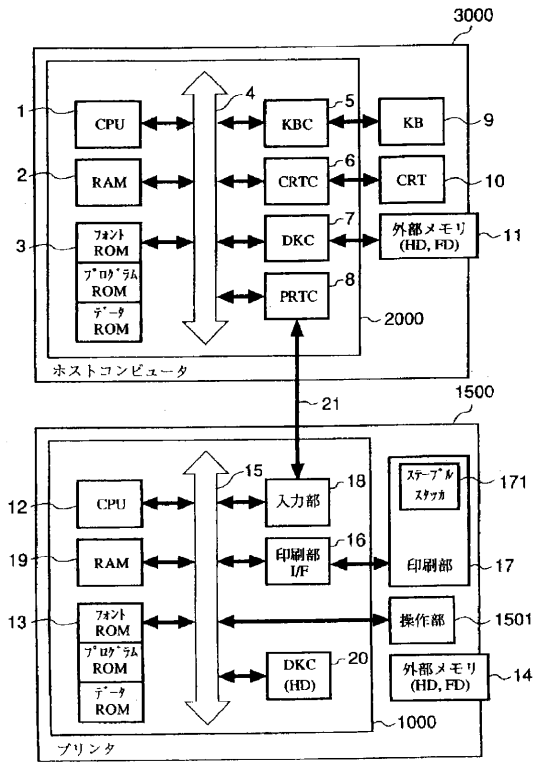

【図 2】

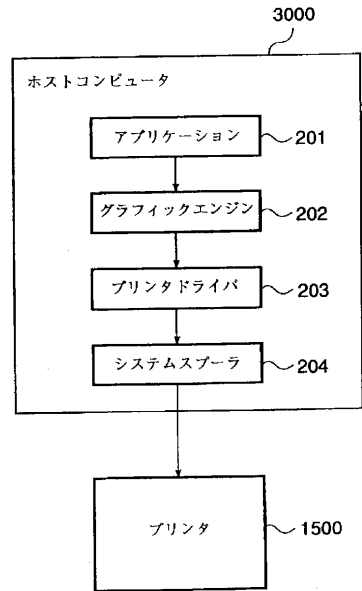

【図 3】

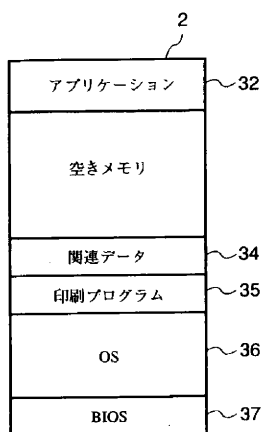

【図 4】

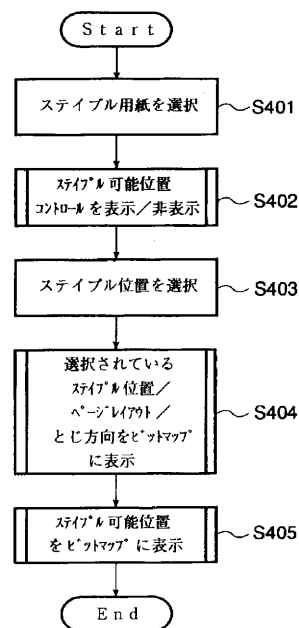



【図 5】

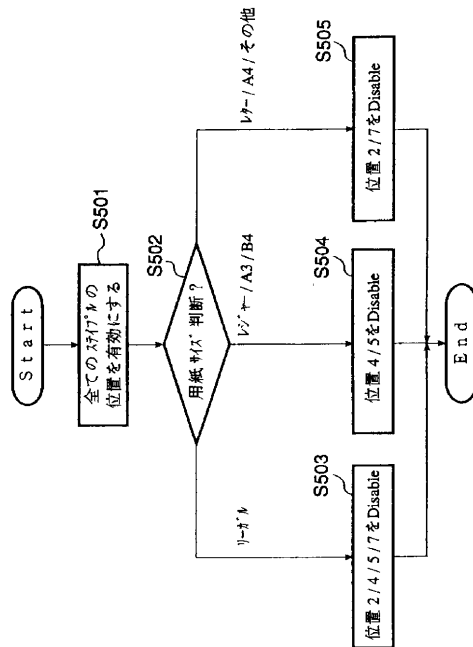

【図 6】

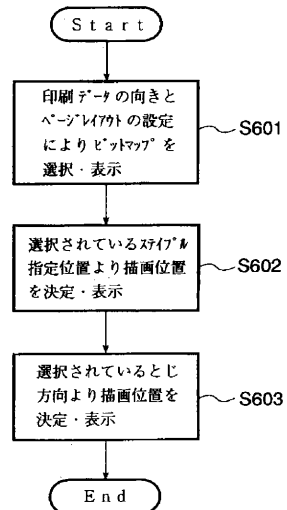

【図 7】

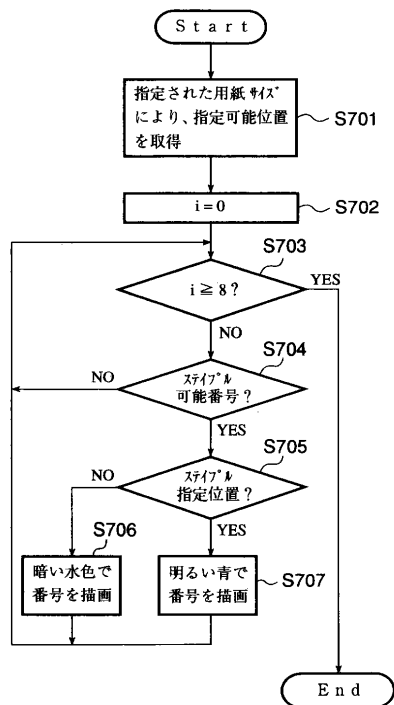

【図 8】

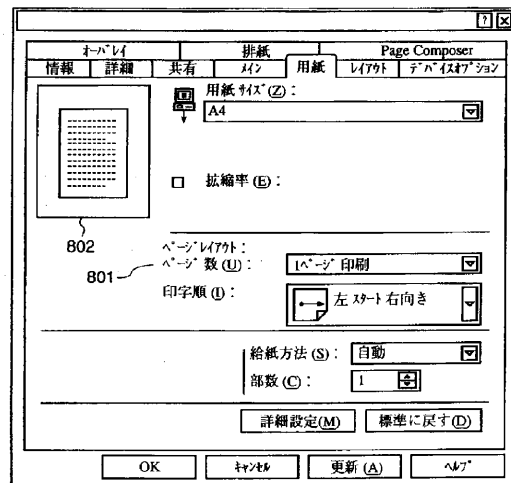

【図 9】

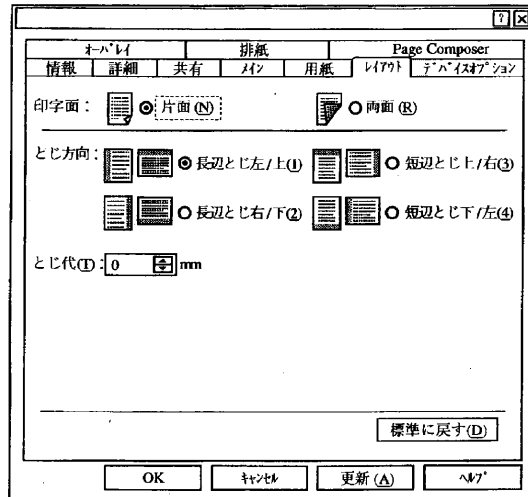

【図 10】

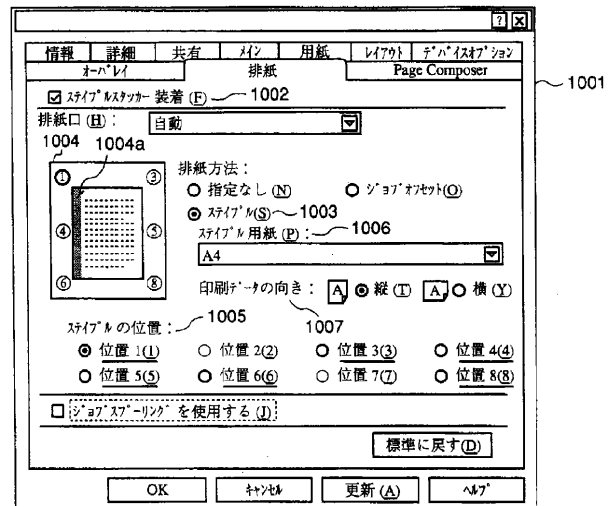

【図 11】

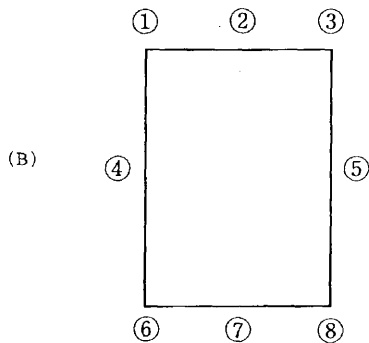
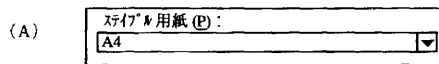

【図 12】

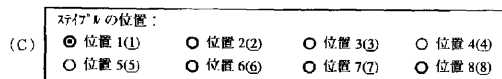
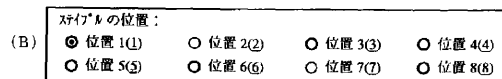
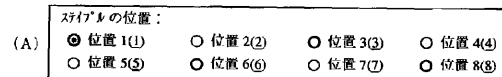

【図 13】

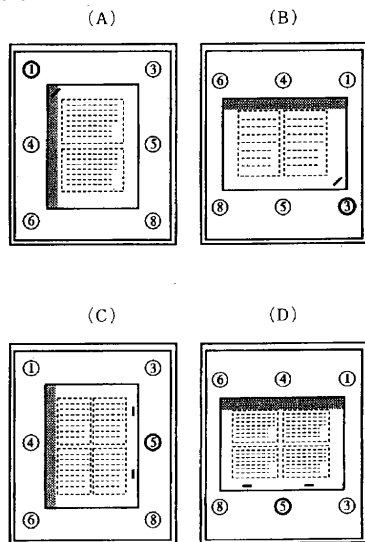

【図 14】

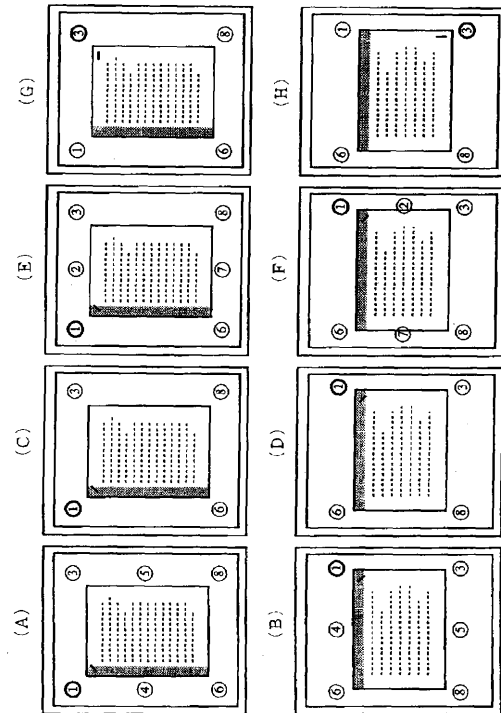

【図 15】

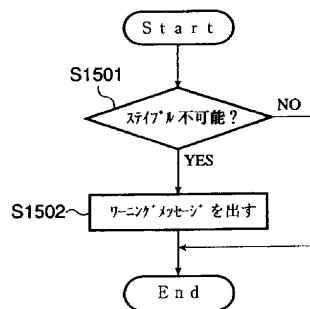

【図 17】

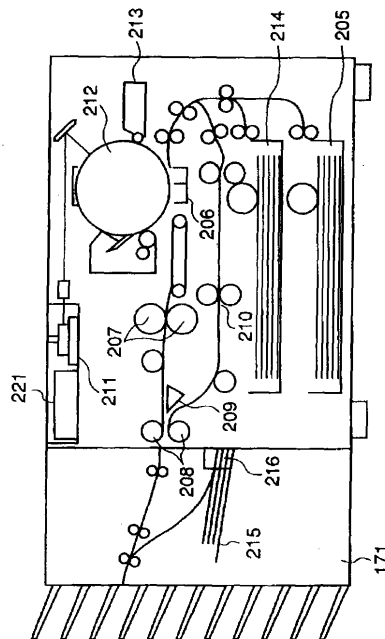

【図 16】

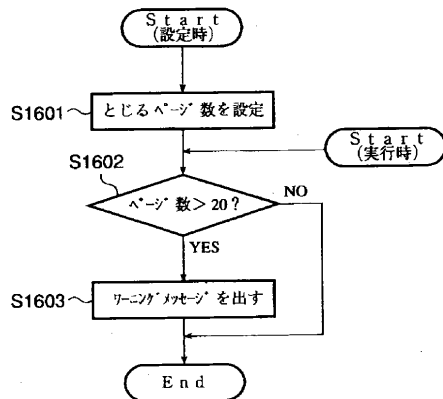

【図 18】

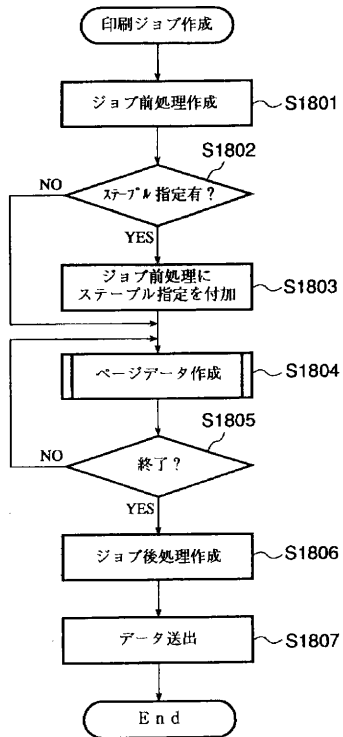

【図 19】

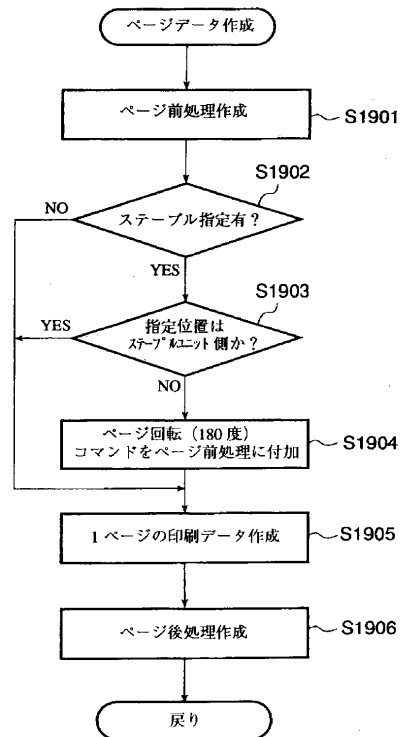

【図 20A】

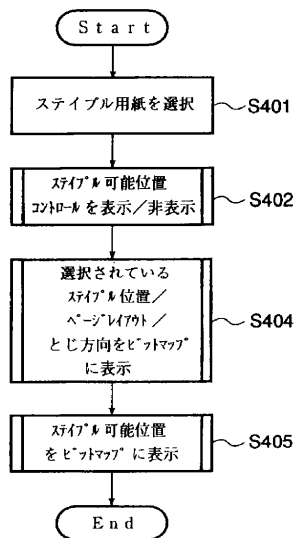

【図 20B】

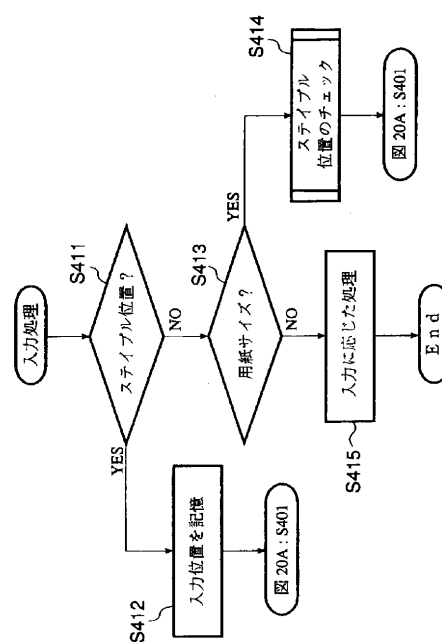

【 図 2 1 】

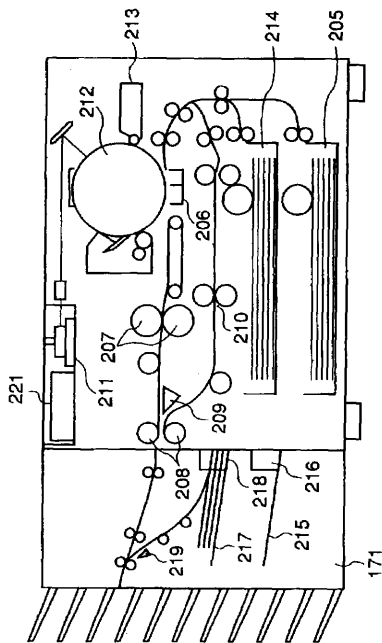

【 ㄨ 2 2 】

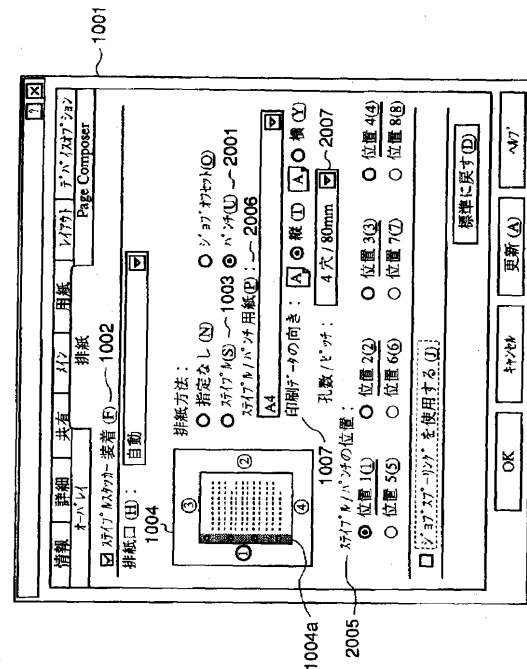

【 図 2 3 】

孔数	孔ピッチ
2・4穴	80mm
3穴	108mm
4穴	70mm
4穴	57mm
22穴	φ (12.7mm± <sup>+</sup> ナ)
26・30穴	φ (9.5mm± <sup>+</sup> ナ)

---

フロントページの続き

F ターム(参考) 2C061 AP01 BB10 CK04 HH03 HJ08 HK07 HL01 HN05 HN15  
2C187 AE07 AG02 BF11 BH27 DB13  
5B021 AA01 KK03