

(19)日本国特許庁(JP)

(12)特許公報(B2)

(11)特許番号
特許第7229953号
(P7229953)

(45)発行日 令和5年2月28日(2023.2.28)

(24)登録日 令和5年2月17日(2023.2.17)

(51)国際特許分類 F I
A 6 3 F 7/02 (2006.01) A 6 3 F 7/02 3 0 4 D
A 6 3 F 7/02 3 2 0

請求項の数 1 (全179頁)

(21)出願番号	特願2020-5064(P2020-5064)	(73)特許権者	000144153 株式会社三共 東京都渋谷区渋谷三丁目29番14号
(22)出願日	令和2年1月16日(2020.1.16)	(72)発明者	小倉 敏男 東京都渋谷区渋谷三丁目29番14号 株式会社三共内
(65)公開番号	特開2021-112256(P2021-112256 A)	審査官	上田 正樹
(43)公開日	令和3年8月5日(2021.8.5)		
審査請求日	令和4年12月1日(2022.12.1)		
早期審査対象出願			

最終頁に続く

(54)【発明の名称】 遊技機

(57)【特許請求の範囲】

【請求項1】

可変表示の表示結果が特定表示結果となったことに基づいて遊技者にとって有利な有利状態に制御可能な遊技機であって、

演出実行手段と、

複数の点灯手段と、を備え、

前記演出実行手段は、複数のキャラクタが群となって進行する画像を表示する群演出を実行可能であり、

互いに演出背景が異なる第1ステージと、第2ステージと、があり、

前記群演出における画像の表示期間は、第1表示期間と、第2表示期間と、第3表示期間とを含み、

前記第1表示期間は、前記群演出において最初のキャラクタの表示を開始してから、キャラクタの新たな表示がされ、いずれかのキャラクタの表示が最初に終了するまでの期間であり、

前記第2表示期間は、前記第1表示期間よりも長い期間であって、キャラクタの新たな表示がされ、かつ表示されているキャラクタの表示が終了する状態が継続する期間であり、

前記第3表示期間は、キャラクタの新たな表示がされることなく、表示されているキャラクタの表示が終了する状態が継続する期間であり、

前記複数の点灯手段の各々を点灯させるための複数の輝度データで構成された輝度データテーブルは、前記第1表示期間に対応する第1輝度データテーブルと、前記第2表示期

10

20

間に対応する第2輝度データテーブルと、前記第3表示期間に対応する第3輝度データテーブルとを含み、

前記第1ステージにおいて前記群演出が実行される場合に用いられる輝度データテーブルと、前記第2ステージにおいて前記群演出が実行される場合に用いられる輝度データテーブルと、は共通であり、

前記第1輝度データテーブルおよび前記第2輝度データテーブルの各々は、前記点灯手段を低輝度で点灯させるためのデータと前記点灯手段を高輝度で点灯させるためのデータとを組み合わせた第1輝度データと、前記点灯手段を低輝度で点灯させるためのデータと前記点灯手段を高輝度で点灯させるためのデータとの組み合わせが当該第1輝度データと異なる第2輝度データとで構成され、

前記第2輝度データテーブルは、前記第1輝度データテーブルよりも、多くの前記点灯手段を高輝度で点灯させるように設定されている、遊技機。

【発明の詳細な説明】

【技術分野】

【0001】

本発明は、可変表示の表示結果が特定表示結果となったことに基づいて遊技者にとって有利な有利状態に制御可能な遊技機に関する。

【背景技術】

【0002】

従来、複数のキャラクタが群となって進行する画像を表示する群演出を実行する遊技機が知られている。たとえば、特許文献1には、複数のキュラクタやオブジェクトの画像が登場する群演出を実行可能な遊技機が開示されている。

【先行技術文献】

【特許文献】

【0003】

【文献】特開2019-050851号公報

【発明の概要】

【発明が解決しようとする課題】

【0004】

上述した遊技機によれば、群演出を実行することで遊技に面白みを享受させることができるが、このような群演出に関してはまだまだ改良の余地があった。

【0005】

本発明は、かかる実情に鑑み考え出されたものであり、その目的は、より好適に群演出を実行することができる遊技機を提供することである。

【課題を解決するための手段】

【0006】

(1) 可変表示の表示結果が特定表示結果となったことに基づいて遊技者にとって有利な有利状態に制御可能な遊技機であって、

演出実行手段と、

複数の点灯手段と、を備え、

前記演出実行手段は、複数のキャラクタが群となって進行する画像を表示する群演出を実行可能であり、

互いに演出背景が異なる第1ステージと、第2ステージと、があり、

前記群演出における画像の表示期間は、第1表示期間と、第2表示期間と、第3表示期間とを含み、

前記第1表示期間は、前記群演出において最初のキャラクタの表示を開始してから、キャラクタの新たな表示がされ、いずれかのキャラクタの表示が最初に終了するまでの期間であり、

前記第2表示期間は、前記第1表示期間よりも長い期間であって、キャラクタの新たな表示がされ、かつ表示されているキャラクタの表示が終了する状態が継続する期間であり、

10

20

30

40

50

前記第 3 表示期間は、キャラクタの新たな表示がされることなく、表示されているキャラクタの表示が終了する状態が継続する期間であり、

前記複数の点灯手段の各々を点灯させるための複数の輝度データで構成された輝度データテーブルは、前記第 1 表示期間に対応する第 1 輝度データテーブルと、前記第 2 表示期間に対応する第 2 輝度データテーブルと、前記第 3 表示期間に対応する第 3 輝度データテーブルとを含み、

前記第 1 ステージにおいて前記群演出が実行される場合に用いられる輝度データテーブルと、前記第 2 ステージにおいて前記群演出が実行される場合に用いられる輝度データテーブルと、は共通であり、

前記第 1 輝度データテーブルおよび前記第 2 輝度データテーブルの各々は、前記点灯手段を低輝度で点灯させるためのデータと前記点灯手段を高輝度で点灯させるためのデータとを組み合わせた第 1 輝度データと、前記点灯手段を低輝度で点灯させるためのデータと前記点灯手段を高輝度で点灯させるためのデータとの組み合わせが当該第 1 輝度データと異なる第 2 輝度データとで構成され、

前記第 2 輝度データテーブルは、前記第 1 輝度データテーブルよりも、多くの前記点灯手段を高輝度で点灯させるように設定されている。

(図 5 2 ~ 図 5 7、図 8 3 ~ 図 9 0、図 1 4 1 ~ 図 1 4 7)

【図面の簡単な説明】

【 0 0 0 7 】

【図 1】本実施の形態に係るパチンコ遊技機の正面図である。

【図 2】本実施の形態に係るパチンコ遊技機の正面図である。

【図 3】本実施の形態に係るパチンコ遊技機の背面斜視図である。

【図 4】枠ランプを説明するための図である。

【図 5】特図 L E D 基板および第 4 図柄ユニットを説明するための図である。

【図 6】遊技盤と画像表示装置との間を覗いた図である。

【図 7】画像表示装置における画面の表示態様を説明するための図である。

【図 8】パチンコ遊技機に搭載された各種基板などを説明するための図である。

【図 9】当り種別を説明するための図である。

【図 1 0】各乱数を説明するための図である。

【図 1 1】大当り判定テーブルおよび大当り種類判定テーブルを説明するための図である。

【図 1 2】演出制御コマンドの一例を説明するための図である。

【図 1 3】メイン側における前変動パターンの一例を説明するための図である。

【図 1 4】メイン側における後変動パターンの一例を説明するための図である。

【図 1 5】ハズレ時における後変動パターン判定テーブルを説明するための図である。

【図 1 6】大当り時における後変動パターン判定テーブルを説明するための図である。

【図 1 7】前変動パターン判定テーブルを説明するための図である。

【図 1 8】メイン側における全変動パターンの一例を説明するための図である。

【図 1 9】サブ側における全変動パターンの一例を説明するための図である。

【図 2 0】各予告演出における抽選テーブルを説明するための図である。

【図 2 1】遊技制御メイン処理の一例を示すフローチャートである。

【図 2 2】遊技制御用タイマ割込み処理の一例を示すフローチャートである。

【図 2 3】特別図柄プロセス処理の一例を示すフローチャートである。

【図 2 4】始動入賞判定処理を示すフローチャートである。

【図 2 5】特別図柄通常処理の一例を示すフローチャートである。

【図 2 6】変動パターン設定処理の一例を示すフローチャートである。

【図 2 7】特別図柄変動処理の一例を示すフローチャートである。

【図 2 8】特別図柄停止処理の一例を示すフローチャートである。

【図 2 9】大当り開放前処理の一例を示すフローチャートである。

【図 3 0】大当り開放中処理の一例を示すフローチャートである。

【図 3 1】大当り開放後処理の一例を示すフローチャートである。

10

20

30

40

50

- 【図 3 2】大当り終了処理の一例を示すフローチャートである。
- 【図 3 3】演出制御メイン処理の一例を示すフローチャートである。
- 【図 3 4】演出制御プロセス処理の一例を示すフローチャートである。
- 【図 3 5】可変表示開始設定処理の一例を示すフローチャートである。
- 【図 3 6】群予告設定処理の一例を示すフローチャートである。
- 【図 3 7】群予告実行処理の一例を示すフローチャートである。
- 【図 3 8】群予告作業工程の一例を示すフローチャートである。
- 【図 3 9】本映像制作工程の一例を説明するための図である。
- 【図 4 0】本映像制作工程の一例を説明するための図である。
- 【図 4 1】本映像制作工程の一例を説明するための図である。 10
- 【図 4 2】本映像制作工程の一例を説明するための図である。
- 【図 4 3】6人群予告の全体像を示す図である。
- 【図 4 4】群予告演出において用いられる補助表示を説明するための図である。
- 【図 4 5】群予告演出において用いられるモーションブラー処理を説明するための図である。
- 【図 4 6】群予告演出においてキャラクタが重なるときの輪郭の態様を説明するための図である。
- 【図 4 7】群予告演出の実行中に遊技盤と画像表示装置との間を覗いた図である。
- 【図 4 8】爆チュー群予告の全体像を示す図である。
- 【図 4 9】群予告演出における音量の変化および輝度データテーブルを説明するための図 20
- 【図 5 0】ステージ A における 6 人群予告の発生タイミングを説明するための図である。
- 【図 5 1】ステージ B における爆チュー群予告の発生タイミングを説明するための図である。
- 【図 5 2】群予告輝度データテーブルにおける親テーブルの一例を説明するための図である。
- 【図 5 3】群予告輝度データテーブルにおける子テーブルの一例を説明するための図である。
- 【図 5 4】群予告輝度データテーブルにおける枠ランプ用孫テーブルの一例を説明するための図である。 30
- 【図 5 5】群予告輝度データテーブルにおける役物ランプ用孫テーブルの一例を説明するための図である。
- 【図 5 6】群予告輝度データテーブルにおける盤左ランプ用孫テーブルの一例を説明するための図である。
- 【図 5 7】群予告輝度データテーブルにおける盤上ランプ用孫テーブルの一例を説明するための図である。
- 【図 5 8】群予告輝度データテーブルにおけるアタッカランプ用孫テーブルの一例を説明するための図である。
- 【図 5 9】リーチライン輝度データテーブルにおける親テーブルの一例を説明するための図である。 40
- 【図 6 0】リーチライン輝度データテーブルにおける子テーブルの一例を説明するための図である。
- 【図 6 1】リーチライン輝度データテーブルにおける枠ランプ用孫テーブルの一例を説明するための図である。
- 【図 6 2】リーチライン輝度データテーブルにおける役物ランプ用孫テーブルの一例を説明するための図である。
- 【図 6 3】リーチライン輝度データテーブルにおける盤左ランプ用孫テーブルの一例を説明するための図である。
- 【図 6 4】リーチライン輝度データテーブルにおける盤上ランプ用孫テーブルの一例を説明するための図である。 50

【図 6 5】リーチライン輝度データテーブルにおけるアタッカランプ用孫テーブルの一例を説明するための図である。

【図 6 6】背景予告輝度データテーブルにおける親テーブルの一例を説明するための図である。

【図 6 7】背景予告輝度データテーブルにおける子テーブルの一例を説明するための図である。

【図 6 8】背景予告輝度データテーブルにおける枠ランプ用孫テーブルの一例を説明するための図である。

【図 6 9】背景予告輝度データテーブルにおける役物ランプ用孫テーブルの一例を説明するための図である。

10

【図 7 0】背景予告輝度データテーブルにおける盤左ランプ用孫テーブルの一例を説明するための図である。

【図 7 1】背景予告輝度データテーブルにおける盤上ランプ用孫テーブルの一例を説明するための図である。

【図 7 2】背景予告輝度データテーブルにおけるアタッカランプ用孫テーブルの一例を説明するための図である。

【図 7 3】全点灯時輝度データテーブルの一例を説明するための図である。

【図 7 4】PUSH 演出時輝度データテーブルの一例を説明するための図である。

【図 7 5】変形例に係る群予告輝度データテーブルにおける子テーブルの一例を説明するための図である。

20

【図 7 6】変形例に係る群予告輝度データテーブルにおける枠ランプ用孫テーブルの一例を説明するための図である。

【図 7 7】ステージ A における演出態様を説明するための図である。

【図 7 8】ステージ A における演出態様を説明するための図である。

【図 7 9】ステージ A における演出態様を説明するための図である。

【図 8 0】ステージ A における演出態様を説明するための図である。

【図 8 1】ステージ A における演出態様を説明するための図である。

【図 8 2】ステージ A における演出態様を説明するための図である。

【図 8 3】ステージ A における演出態様を説明するための図である。

【図 8 4】ステージ A において 6 人群予告が実行された場合の演出態様を説明するための図である。

30

【図 8 5】ステージ A において 6 人群予告が実行された場合の演出態様を説明するための図である。

【図 8 6】ステージ A において 6 人群予告が実行された場合の演出態様を説明するための図である。

【図 8 7】ステージ A において 6 人群予告が実行された場合の演出態様を説明するための図である。

【図 8 8】ステージ A において 6 人群予告が実行された場合の演出態様を説明するための図である。

【図 8 9】ステージ A において 6 人群予告が実行された場合の演出態様を説明するための図である。

40

【図 9 0】ステージ A において 6 人群予告が実行された場合の演出態様を説明するための図である。

【図 9 1】ステージ A において 6 人群予告が実行された場合の比較例の演出態様を説明するための図である。

【図 9 2】ステージ A において背景予告が実行された場合の演出態様を説明するための図である。

【図 9 3】ステージ A においてランプ予告が実行された場合の演出態様を説明するための図である。

【図 9 4】ステージ A における演出態様を説明するための図である。

50

【図 1 4 3】ステージ B において爆チュー群予告が実行された場合の演出態様を説明するための図である。

【図 1 4 4】ステージ B において爆チュー群予告が実行された場合の演出態様を説明するための図である。

【図 1 4 5】ステージ B において爆チュー群予告が実行された場合の演出態様を説明するための図である。

【図 1 4 6】ステージ B において爆チュー群予告が実行された場合の演出態様を説明するための図である。

【図 1 4 7】ステージ B において爆チュー群予告が実行された場合の演出態様を説明するための図である。

10

【図 1 4 8】ステージ A においてボインゴ群予告が実行された場合の演出態様を説明するための図である。

【図 1 4 9】ステージ A においてボインゴ群予告が実行された場合の演出態様を説明するための図である。

【図 1 5 0】ステージ A においてボインゴ群予告が実行された場合の演出態様を説明するための図である。

【図 1 5 1】ステージ A においてボインゴ群予告が実行された場合の演出態様を説明するための図である。

【図 1 5 2】ステージ A においてボインゴ群予告が実行された場合の演出態様を説明するための図である。

20

【図 1 5 3】ステージ A においてボインゴ群予告が実行された場合の演出態様を説明するための図である。

【図 1 5 4】ボインゴ群予告の詳細を説明するための図である。

【図 1 5 5】ステージ A においてボインゴ群予告が実行された場合の比較例の演出態様を説明するための図である。

【図 1 5 6】ステージ A においてボインゴ群予告が実行された場合の比較例の演出態様を説明するための図である。

【図 1 5 7】変形例に係るボインゴ群予告が実行された場合の演出態様を説明するための図である。

【図 1 5 8】変形例に係る犬群予告が実行された場合の演出態様を説明するための図である。

30

【図 1 5 9】変形例に係る犬群予告が実行された場合の演出態様を説明するための図である。

【図 1 6 0】6 人群予告と犬群予告の比較を説明するための図である。

【図 1 6 1】リーチライン中に群予告演出が実行された場合の演出態様を説明するための図である。

【図 1 6 2】リーチライン中に群予告演出が実行された場合の演出態様を説明するための図である。

【発明を実施するための形態】

【0008】

40

[パチンコ遊技機の構成など]

図 1 および図 2 は、本実施の形態に係るパチンコ遊技機の正面図である。図 1 および図 2 には、遊技機の一例であるパチンコ遊技機 1 における主要部材の配置レイアウトが示されている。遊技機の一例であるパチンコ遊技機 1 は、大別して、遊技盤面を構成する遊技盤（ゲージ盤）2 と、遊技盤 2 を支持固定する遊技機用枠（台枠）3 とから構成されている。遊技盤 2 には、遊技領域が形成され、この遊技領域には、遊技媒体としての遊技球が、所定の打球発射装置から発射されて打ち込まれる。

【0009】

パチンコ遊技機 1 においては、特別図柄が可変表示することで遊技が行われる。特別図柄の「可変表示」とは、たとえば、複数種類の特別図柄を変動可能に表示することである

50

(後述の他の図柄についても同じ)。変動としては、複数の図柄の更新表示、複数の図柄のスクロール表示、1以上の図柄の変形、1以上の図柄の拡大/縮小などがある。特別図柄や後述の普通図柄の変動では、複数種類の特別図柄または普通図柄が更新表示される。後述の飾り図柄の変動では、複数種類の飾り図柄がスクロール表示または更新表示されたり、1以上の飾り図柄が変形や拡大/縮小されたりする。なお、変動には、ある図柄を点滅表示する態様も含まれる。可変表示の最後には、表示結果として所定の特別図柄が停止表示(導出または導出表示などともいう)される(後述の他の図柄の可変表示についても同じ)。なお、可変表示を変動表示、変動と表現する場合がある。

【0010】

なお、パチンコ遊技機1において可変表示される特別図柄としては、2種類の特別図柄が設けられている。たとえば、一方の特別図柄を「第1特図」や「第1特別図柄」ともいい、他方の特別図柄を「第2特図」や「第2特別図柄」ともいう。また、第1特図を用いた特図ゲームを「第1特図ゲーム」といい、第2特図を用いた特図ゲームを「第2特図ゲーム」ともいう。

10

【0011】

遊技盤2における遊技領域の中央付近には画像表示装置5が設けられている。画像表示装置5は、たとえばLCD(液晶表示装置)や有機EL(Electro Luminescence)などから構成され、各種の演出画像を表示する。画像表示装置5は、プロジェクタおよびスクリーンから構成されていてもよい。画像表示装置5には、各種の演出画像が表示される。

【0012】

たとえば、画像表示装置5の画面上では、第1特図ゲームや第2特図ゲームと同期して、特別図柄とは異なる複数種類の装飾識別情報としての飾り図柄(数字などを示す図柄など)の可変表示が行われる。ここでは、第1特図ゲームまたは第2特図ゲームと同期して、「左」、「中」、「右」の各飾り図柄表示エリアにおいて飾り図柄が可変表示(たとえば上下方向のスクロール表示や更新表示)される。なお、同期して実行される特図ゲームおよび飾り図柄の可変表示を総称して単に可変表示ともいう。

20

【0013】

画像表示装置5の画面上には、実行が保留されている可変表示に対応する保留表示や、実行中の可変表示に対応するアクティブ表示を表示するための表示エリアが設けられていてもよい。保留表示およびアクティブ表示を総称して可変表示に対応する可変表示対応表示ともいう。

30

【0014】

保留されている可変表示の数は保留記憶数ともいう。第1特図ゲームに対応する保留記憶数を第1保留記憶数、第2特図ゲームに対応する保留記憶数を第2保留記憶数ともいう。第1保留記憶数と第2保留記憶数との合計を合計保留記憶数ともいう。

【0015】

画像表示装置5の左側の遊技盤2上には、パチンコ遊技機1で実行される演出において登場する夢夢ちゃんというキャラクタが描かれている。夢夢ちゃんは、パチンコ遊技機1で用いられるコンテンツにおいて登場する主人公である。また、画像表示装置5の右下の遊技盤2上には、パチンコ遊技機1で実行される演出において登場するジャムちゃんというキャラクタが描かれている。ジャムちゃんは、パチンコ遊技機1で用いられるコンテンツにおいて登場するキャラクタである。夢夢ちゃんは、主人公であるため、全てのキャラクタの中で最も重要度が高く、ジャムちゃんを含む他のキャラクタよりも演出において登場する頻度(回数)が大きい。また、ジャムちゃんは、主人公である夢夢ちゃん以外のキャラクタの中で最も重要度が高く、夢夢ちゃん以外の他のキャラクタよりも演出において登場する頻度(回数)が大きい。また、夢夢ちゃんやジャムちゃんのように、他のキャラクタよりも優先度の高いキャラクタは、キャラクタを選択する場面において最初に登場するキャラクタや最も目立つ位置に配置されるキャラクタ、あるいは全選択キャラクタのうちで最も上位に位置するキャラクタであってもよい。

40

【0016】

50

画像表示装置 5 の下方には入賞球装置 6 A が設けられており、入賞球装置 6 A の右側方には、可変入賞球装置 6 B が設けられている。

【 0 0 1 7 】

入賞球装置 6 A は、たとえば所定の玉受部材によって常に遊技球が進入可能な一定の開放状態に保たれる第 1 始動入賞口を形成する。第 1 始動入賞口に遊技球が進入したときには、所定個（たとえば 3 個）の賞球が払い出されるとともに、第 1 特図ゲームが開始され得る。

【 0 0 1 8 】

可変入賞球装置 6 B（普通電動役物）は、ソレノイド 8 1（図 8 参照）によって閉鎖状態と開放状態とに変化する第 2 始動入賞口（電チュー）を形成する。可変入賞球装置 6 B は、たとえば、一对の可動翼片を有する電動チューリップ型役物を備え、ソレノイド 8 1 がオフ状態であるときに可動翼片が垂直位置となることにより、第 2 始動入賞口に遊技球が進入しない閉鎖状態になる（第 2 始動入賞口が閉鎖状態になるともいう。）。その一方で、可変入賞球装置 6 B は、ソレノイド 8 1 がオン状態であるときに可動翼片が傾動位置となることにより、第 2 始動入賞口に遊技球が進入できる開放状態になる（第 2 始動入賞口が開放状態になるともいう。）。第 2 始動入賞口に遊技球が進入したときには、所定個（たとえば 3 個）の賞球が払い出されるとともに、第 2 特図ゲームが開始され得る。なお、可変入賞球装置 6 B は、閉鎖状態と開放状態とに変化するものであればよく、電動チューリップ型役物を備えるものに限定されない。

【 0 0 1 9 】

遊技盤 2 の所定位置（図 1 に示す例では、遊技領域の左下方 3 箇所と可変入賞球装置 6 B の上方 1 箇所）には、所定の玉受部材によって常に一定の開放状態に保たれる一般入賞口 1 0 が設けられる。この場合には、一般入賞口 1 0 のいずれかに進入したときには、所定個数（たとえば 1 0 個）の遊技球が賞球として払い出される。

【 0 0 2 0 】

入賞球装置 6 A と可変入賞球装置 6 B との間には、大入賞口を有する特別可変入賞球装置 7 A が設けられている。特別可変入賞球装置 7 A は、ソレノイド 8 2（図 8 参照）によって開閉駆動される大入賞口扉を備え、その大入賞口扉によって開放状態と閉鎖状態とに変化する特定領域としての大入賞口（以下、通常大入賞口と称する）を形成する。

【 0 0 2 1 】

たとえば、特別可変入賞球装置 7 A は、パチンコ遊技機 1 の奥側に位置する遊技盤 2 と、パチンコ遊技機 1 の手前側（遊技者側）に位置するガラス扉枠 3 a（図 3 参照）との間の空間に大入賞口扉を備えており、この大入賞口扉がパチンコ遊技機 1 の奥側と手前側との間を水平方向にスライド開閉することで、遊技球による通常大入賞口への経路が開放される。具体的には、ソレノイド 8 2 がオフ状態である場合、大入賞口扉がパチンコ遊技機 1 の手前側にスライド移動することで通常大入賞口を閉鎖状態として、遊技球が通常大入賞口に進入（通過）できなくなる。一方、ソレノイド 8 2 がオン状態である場合、大入賞口扉がパチンコ遊技機 1 の奥側にスライド移動することで通常大入賞口を開放状態として、遊技球が通常大入賞口に進入しやすくなる。

【 0 0 2 2 】

通常大入賞口に進入した遊技球は、通常大入賞口の内部に設けられた領域を通過することでカウントスイッチ 2 3 によって検出される。遊技球がカウントスイッチ 2 3（図 8 参照）によって検出されることで、賞球として検出に応じた遊技球（たとえば、1 回の検出ごとに 1 0 個）が遊技者に払い出される。通常大入賞口に遊技球が進入したときには、たとえば第 1 始動入賞口や第 2 始動入賞口および一般入賞口 1 0 に遊技球が進入したときよりも多くの賞球が払い出される。また、カウントスイッチ 2 3 によって検出された遊技球の個数が上限数（たとえば、1 0 個）に達すると、1 ラウンドが終了し、通常大入賞口が閉鎖状態に制御される。

【 0 0 2 3 】

パチンコ遊技機 1 においては、特別可変入賞球装置 7 A の隣に V 可変入賞球装置 7 B が

10

20

30

40

50

設けられている。V可変入賞球装置7Bは、ソレノイド83(図8参照)によって開閉駆動される大入賞口扉を備え、その大入賞口扉によって開放状態と閉鎖状態とに変化する大入賞口(以下、V大入賞口と称する)を形成する。

【0024】

たとえば、特別可変入賞球装置7Bは、遊技盤2とガラス扉枠3aとの間の空間に大入賞口扉を備えており、この大入賞口扉がパチンコ遊技機1の奥側と手前側との間を水平方向にスライド開閉することで、遊技球によるV大入賞口への経路が開放される。具体的には、ソレノイド83がオフ状態である場合、大入賞口扉がパチンコ遊技機1の手前側にスライド移動することでV大入賞口を閉鎖状態として、遊技球がV大入賞口に進入(通過)できなくなる。一方、ソレノイド83がオン状態である場合、大入賞口扉がパチンコ遊技機1の奥側にスライド移動することでV大入賞口を開放状態として、遊技球がV大入賞口に進入しやすくなる。

10

【0025】

V大入賞口に進入した遊技球は、V大入賞口の内部に設けられた特定領域(V入賞領域とも称する)を通過することでV入賞スイッチ24(図8参照)によって検出される。遊技球がV入賞スイッチ24によって検出されることで、遊技状態が確変状態に制御される。つまり、本実施の形態においては、大当り遊技状態のラウンド中においてV大入賞口に遊技球が進入したことを条件にV入賞が発生し、遊技状態が確変状態に制御されるようになっている。なお、通常大入賞口およびV大入賞口をまとめて大入賞口とも称する。また、大入賞口をアタッカとも称する。

20

【0026】

一般入賞口10を含む各入賞口に遊技球が進入することを「入賞」ともいう。特に、始動口(第1始動入賞口、第2始動入賞口)への入賞を始動入賞ともいう。

【0027】

パチンコ遊技機1においては、特別図柄とは異なる複数種類の普通識別情報としての普通図柄の可変表示を行う。このような普通図柄の可変表示は、普図ゲームともいう。

【0028】

画像表示装置5の右方には、遊技球が通過可能な通過ゲート41が設けられている。遊技球が通過ゲート41を通過したことに基つき、普図ゲームが実行される。

【0029】

遊技盤2の表面には、上記の構成以外にも、遊技球の流下方向や速度を変化させる風車および多数の障害釘が設けられている。遊技領域の最下方には、いずれの入賞口にも進入しなかった遊技球が取り込まれるアウト口が設けられている。

30

【0030】

遊技機用枠3の左右上部位置には、効果音などを再生出力するためのスピーカ8L, 8Rが設けられている。

【0031】

遊技盤2の所定位置(図1では画像表示装置5の上方位置)には、演出に応じて動作する可動体32が設けられている。可動体32は、「POWERFUL」という文字が付された部材が、「2」という文字が付された部材の前面側に位置するように構成されている。これにより、「POWERFUL2」という文字が形成されている。「POWERFUL2」は、パチンコ遊技機1の機種名であってもよいし、パチンコ遊技機1で用いられるコンテンツを表す名称(たとえば、アニメのタイトルや歌手の名前など)であってもよい。また、可動体32に付された文字は、パチンコ遊技機1で用いられるコンテンツにおいて登場する主人公や当該主人公の次に優先度の高いキャラクタの名前(たとえば、主人公である夢夢ちゃんを示す「夢夢」)を示してもよい。本実施の形態においては、パチンコ遊技機1の機種名(パワフル2)が可動体32に示されている。

40

【0032】

本実施の形態において、可動体32は、図1に示すように画像表示装置5の上方の位置と、図2に示すように画像表示装置5の前面に被さる位置との間で移動可能である。具体

50

的には、可動体 3 2 は、「POWERFUL」という文字が付された部材と、「2」という文字が付された部材とのうち、「POWERFUL」という文字が付された部材のみが図 1 に示す位置から落下することで、図 2 に示すように画像表示装置 5 の前面に被さる位置で停止する。なお、可動体 3 2 は、役物とも称される。

【0033】

遊技機用枠 3 の右下部位置には、遊技球を打球発射装置により遊技領域に向けて発射するために遊技者などによって操作される打球操作ハンドル（操作ノブ）3 0 が設けられている。

【0034】

遊技領域の下方における遊技機用枠 3 の所定位置には、賞球として払い出された遊技球や所定の球貸機により貸し出された遊技球を、打球発射装置へと供給可能に保持（貯留）する打球供給皿（上皿）が設けられている。なお、遊技機用枠 3 には、上皿とは別に、上皿満タン時に賞球が払い出される払出部（打球供給皿）を設けてもよい。

【0035】

遊技領域の下方における遊技機用枠 3 の所定位置には、遊技者が把持して傾倒操作が可能なスティックコントローラ 3 1 A が取り付けられている。スティックコントローラ 3 1 A には、遊技者が押圧（または押下）操作可能なトリガボタンが設けられている。スティックコントローラ 3 1 A に対する操作は、コントローラセンサユニット 3 5 A（図 8 参照）により検出される。

【0036】

遊技領域の下方における遊技機用枠 3 の所定位置には、遊技者が押圧操作などにより所定の指示操作を可能なプッシュボタン 3 1 B が設けられている。プッシュボタン 3 1 B に対する操作は、プッシュセンサ 3 5 B（図 8 参照）により検出される。

【0037】

パチンコ遊技機 1 では、遊技者の動作（操作など）を検出する検出手段として、スティックコントローラ 3 1 A やプッシュボタン 3 1 B が設けられるが、これら以外の検出手段が設けられていてもよい。

【0038】

パチンコ遊技機 1 は、遊技盤 2 の左下に特図 LED 基板 2 0 を備える。特図 LED 基板 2 0 は、遊技制御用マイクロコンピュータ 1 0 0 によって制御され、第 1 保留記憶数や第 2 保留記憶数などを、LED の点灯 / 点滅 / 消灯によって報知する LED 基板である。特図 LED 基板 2 0 においては、複数の LED による点灯 / 点滅 / 消灯などの点灯態様の組合せによって、第 1 特図ゲームにおける特別図柄（第 1 特図）の種類や第 2 特図ゲームにおける特別図柄（第 2 特図）の種類を表す。たとえば、後述する図 5（a）に示すように、特図 LED 基板 2 0 においては、特図 1 可変表示部 2 1 に設けられた複数の LED による点灯 / 点滅 / 消灯などの点灯態様の組合せによって、第 1 特図の種類を表し、特図 2 可変表示部 2 2 に設けられた複数の LED による点灯 / 点滅 / 消灯などの点灯態様の組合せによって、第 2 特図の種類を表す。

【0039】

さらに、パチンコ遊技機 1 は、画像表示装置 5 の左下に第 4 図柄ユニット 5 0 を備える。第 4 図柄ユニット 5 0 は、演出制御用 CPU 1 2 0 によって制御され、特図の変動や保留記憶数、右打ち表示などを、LED の点灯 / 点滅 / 消灯によって報知する LED 基板である。第 4 図柄ユニット 5 0 においては、複数の LED による点灯 / 点滅 / 消灯などの点灯態様の組合せによって、第 1 特図ゲームにおける特別図柄（第 1 特図）の種類や第 2 特図ゲームにおける特別図柄（第 2 特図）の種類を表す。たとえば、後述する図 5（b）に示すように、第 4 図柄ユニット 5 0 においては、特図 1 可変表示部 5 3 に設けられた複数の LED による点灯 / 点滅 / 消灯などの点灯態様の組合せによって、第 1 特図の種類を表し、特図 2 可変表示部 5 4 に設けられた複数の LED による点灯 / 点滅 / 消灯などの点灯態様の組合せによって、第 2 特図の種類を表す。

【0040】

10

20

30

40

50

パチンコ遊技機 1 は、遊技盤 2 および遊技機用枠 3 において複数のランプを備える。具体的には、パチンコ遊技機 1 は、可動体 3 2 に設けられた役物ランプ 9 A と、遊技盤 2 の左側に設けられた盤左ランプ 9 B と、遊技盤 2 の上方に設けられた盤上ランプ 9 C と、特別可変入賞球装置 7 B の付近に設けられたアタッカランプ 9 E と、特別可変入賞球装置 7 A の付近に設けられた V アタッカランプ 9 F と、V 大入賞口が開放して V 入賞が発生可能な大当たり遊技状態のラウンド中であることや V 入賞が発生したことを報知する V ランプ 9 G と、可変入賞球装置 6 B の付近に設けられた電チューランプ 9 H と、スティックコントローラ 3 1 A に設けられたスティックコントローラランプ 9 J と、プッシュボタン 3 1 B に設けられたトリガボタンランプ 9 K と、遊技機用枠 3 の左側に設けられた枠左ランプ 9 L と、遊技機用枠 3 の右側に設けられた枠右ランプ 9 R とを備える。V ランプは、大当たりが発生したことを報知するものであってもよい。

10

【0041】

役物ランプ 9 A は、役物ランプ 9 A 1 ~ 9 A 4 といった複数のランプから構成されている。具体的には、可動体 3 2 に含まれる「POWERFUL」という文字が付された部材が 4 分割されており、役物ランプ 9 A 1 は「P」および「O」の部分の裏側、役物ランプ 9 A 2 は「W」および「E」の部分の裏側、役物ランプ 9 A 3 は「R」および「F」の部分の裏側、役物ランプ 9 A 4 は「U」および「L」の部分の裏側に各々配置されている。これにより、役物ランプ 9 A 1 ~ 9 A 4 が「POWERFUL」という文字が付された部材の裏側で点灯（発光）することで、「POWERFUL」が点灯（発光）するようになっている。

20

【0042】

盤左ランプ 9 B は、盤左ランプ 9 B 1 ~ 9 B 5 といった複数のランプから構成されている。遊技盤 2 の左側には、パチンコ遊技機 1 で用いられるコンテンツにおいて主人公（たとえば、主人公である夢夢ちゃんを示す「夢夢」）が描かれており、盤左ランプ 9 B 1 ~ 9 B 5 は、その主人公が描かれた遊技盤 2 の部分の裏側に各々配置されている。これにより、盤左ランプ 9 B 1 ~ 9 B 5 が主人公が描かれた遊技盤 2 の部分の裏側で点灯（発光）することで、主人公が描かれた遊技盤 2 の部分が点灯（発光）するようになっている。

【0043】

盤上ランプ 9 C は、図 2 に示すように、盤上ランプ 9 C 1 ~ 9 C 1 3 といった複数のランプから構成されている。遊技盤 2 の上側には、左、中、右の 3 つの領域に分かれて、盤上ランプ 9 C 1 ~ 9 C 5、盤上ランプ 9 C 6 ~ 9 C 8、盤上ランプ 9 C 9 ~ 9 C 1 3 が遊技盤 2 の裏側に各々配置されている。盤上ランプ 9 C 1 ~ 9 C 5、盤上ランプ 9 C 6 ~ 9 C 8、盤上ランプ 9 C 9 ~ 9 C 1 3 が設けられている遊技盤 2 の部分は光を透過可能な透明部材で形成されており、これにより、盤上ランプ 9 C 1 ~ 9 C 1 3 が遊技盤 2 の上側の部分の裏側で点灯（発光）することで、遊技盤 2 の上側の部分が白色や赤色などで点灯（発光）するようになっている。

30

【0044】

アタッカランプ 9 E は、特別可変入賞球装置 7 B の付近において遊技盤 2 の裏側に配置されている。これにより、アタッカランプ 9 E が遊技盤 2 の裏側で点灯（発光）することで、特別可変入賞球装置 7 B の付近を点灯（発光）するようになっている。また、V アタッカランプ 9 F は、特別可変入賞球装置 7 A の付近において遊技盤 2 の裏側に配置されている。これにより、V アタッカランプ 9 F が遊技盤 2 の裏側で点灯（発光）することで、特別可変入賞球装置 7 A の付近を点灯（発光）するようになっている。

40

【0045】

V ランプ 9 G は、「V」と描かれた遊技盤 2 の部分の裏側に配置されている。これにより、V ランプ 9 G が「V」と描かれた遊技盤 2 の部分の裏側で点灯（発光）することで、「V」と描かれた遊技盤 2 の部分が点灯（発光）するようになっている。電チューランプ 9 H は、可変入賞球装置 6 B の付近に配置されており、点灯（発光）することで、特別可変入賞球装置 7 B の付近を点灯（発光）するようになっている。

【0046】

50

スティックコントローラランプ 9 J は、スティックコントローラ 3 1 A に設けられており、点灯（発光）することで、スティックコントローラ 3 1 A を点灯（発光）するようになっている。トリガボタンランプ 9 K は、プッシュボタン 3 1 B に設けられており、点灯（発光）することで、プッシュボタン 3 1 B を点灯（発光）するようになっている。

【 0 0 4 7 】

枠左ランプ 9 L は、遊技機用枠 3 の左側に設けられた複数のランプ 9 L 1 ~ 9 L 1 2（図 4 で後述する）によって構成されており、各ランプが点灯（発光）することで、遊技機用枠 3 の左側を点灯（発光）するようになっている。枠右ランプ 9 R は、遊技機用枠 3 の右側に設けられた複数のランプ 9 R 2 ~ 9 L 1 2（図 4 で後述する）によって構成されており、各ランプが点灯（発光）することで、遊技機用枠 3 の右側を点灯（発光）するようになっている。なお、枠左ランプ 9 L および枠右ランプ 9 R を総称して枠ランプとも称する。また、役物ランプ 9 A、盤左ランプ 9 B、盤上ランプ 9 C、アタッカランプ 9 E、Vアタッカランプ 9 F、Vランプ 9 G、電チューランプ 9 H、スティックコントローラランプ 9 J、トリガボタンランプ 9 K、枠左ランプ 9 L、および枠右ランプ 9 R を、総称して遊技効果ランプ 9 とも称する。

10

【 0 0 4 8 】

図 3 は、本実施の形態に係るパチンコ遊技機 1 の背面斜視図である。パチンコ遊技機 1 の背面には、基板ケース 2 0 1 に収納された主基板 1 1 が搭載されている。主基板 1 1 には、設定キー 5 1 や設定切替スイッチ 5 2 が設けられている。設定キー 5 1 は、設定変更状態または設定確認状態に切り替えるための錠スイッチとして機能する。設定切替スイッチ 5 2 は、設定変更状態において大当りの当選確率や出玉率などの設定値を変更するための設定スイッチとして機能する。設定キー 5 1 や設定切替スイッチ 5 2 は、たとえば電源基板 1 7（図 8 参照）の所定位置といった、主基板 1 1 の外部に取り付けられてもよい。

20

【 0 0 4 9 】

主基板 1 1 の背面中央には、表示モニタ 2 9 が配置され、表示モニタ 2 9 の側方には表示切替スイッチ 3 0（図 8 参照）が配置されている。表示モニタ 2 9 は、たとえば 7 セグメントの LED 表示装置を用いて、構成されていけばよい。表示モニタ 2 9 および表示切替スイッチ 3 0 は、遊技機用枠 3 を開放した状態で遊技盤 2 の裏面側を視認した場合に、主基板 1 1 を視認する際の正面に配置されている。

【 0 0 5 0 】

表示モニタ 2 9 は、たとえば連比や役比、ベースなどの入賞情報を表示可能である。連比は、賞球合計数のうち大入賞口（アタッカ）への入賞による賞球数が占める割合である。役比は、賞球合計数のうち第 2 始動入賞口（電チュー）への入賞による賞球数と大入賞口（アタッカ）への入賞による賞球数が占める割合である。ベースは、打ち出した遊技球数に対する賞球合計数が占める割合である。設定変更状態や設定確認状態であるときに、表示モニタ 2 9 は、パチンコ遊技機 1 における設定値を表示可能である。表示モニタ 2 9 は、設定変更状態や設定確認状態であるときに、変更や確認の対象となる設定値などを表示可能であればよい。

30

【 0 0 5 1 】

設定キー 5 1 や設定切替スイッチ 5 2 は、遊技機用枠 3 を閉鎖した状態であるときに、パチンコ遊技機 1 の正面側から操作が不可能となっている。遊技機用枠 3 には、ガラス窓を有するガラス扉枠 3 a が回動可能に設けられ、ガラス扉枠 3 a により遊技領域を開閉可能に構成されている。ガラス扉枠 3 a を閉鎖したときに、ガラス窓を通して遊技領域を透視可能である。

40

【 0 0 5 2 】

パチンコ遊技機 1 において、縦長の方形枠状に形成された外枠 1 a の右端部には、セキュリティカバー 5 0 A が取り付けられている。セキュリティカバー 5 0 A は、遊技機用枠 3 を閉鎖したときに、設定キー 5 1 や設定切替スイッチ 5 2 を含む基板ケース 2 0 1 の右側部を、背面側から被覆する。セキュリティカバー 5 0 A は、短片 5 0 A a および長片 5 0 A b を含む略 L 字状の部材であり、透明性を有する合成樹脂により構成されていけばよ

50

い。

【 0 0 5 3 】

図 4 は、枠ランプを説明するための図である。枠左ランプ 9 L は、遊技機用枠 3 の上方から下方に亘って左回りに、枠左ランプ 9 L 1 ~ 9 L 1 2 の 1 2 個のランプ群を有する。枠左ランプ 9 L は、複数のランプ（この例では 1 2 個のランプ）を各々点灯または点滅することで、遊技機用枠 3 の左側付近を発光させる。一方、枠右ランプ 9 R は、遊技機用枠 3 の上方から下方に亘って右回りに、枠右ランプ 9 R 2 ~ 9 R 1 2 の 1 1 個のランプ群を有する。枠右ランプ 9 R は、複数のランプ（この例では 1 1 個のランプ）を各々点灯または点滅することで、遊技機用枠 3 の右側付近を発光させる。

【 0 0 5 4 】

図 5 は、特図 L E D 基板 2 0 および第 4 図柄ユニット 5 0 を説明するための図である。図 5 (a) に示すように、特図 L E D 基板 2 0 は、第 1 特図の可変表示を示す特図 1 可変表示部 2 1 と、第 2 特図の可変表示を示す特図 2 可変表示部 2 2 と、第 1 特図ゲームに対応する第 1 保留記憶数を示す特図 1 記憶表示部 2 3 と、第 2 特図ゲームに対応する第 2 保留記憶数を示す特図 2 記憶表示部 2 4 と、普図保留記憶数を示す普図記憶表示部 2 5 と、普通図柄の可変表示を示す普図表示部 2 6 と、遊技者に対して右打ちを促す右打ち表示部 3 0 と、確変状態の有無を示す確変表示部 2 8 と、時短状態の有無を示す時短表示部 2 9 と、大当りのラウンド数を示すラウンド表示部 2 7 とを備える。各表示部は、L E D などの点灯手段による点灯または点滅によって、特図や普通図柄の可変表示の有無やその結果、現在の遊技状態、および保留数などを、遊技者に対して報知することができる。

【 0 0 5 5 】

たとえば、特図 1 可変表示部 2 1 は、第 1 特図ゲームにおける第 1 特別図柄の可変表示が行われているか否か、および当該可変表示の結果によって決まった第 1 特別図柄の停止図柄を、L E D などの点灯手段による点灯 / 点滅 / 消灯によって遊技者に報知する。特図 2 可変表示部 2 2 は、第 2 特図ゲームにおける第 2 特別図柄の可変表示が行われているか否か、および当該可変表示の結果によって決まった第 2 特別図柄の停止図柄を、L E D などの点灯手段による点灯 / 点滅 / 消灯によって遊技者に報知する。

【 0 0 5 6 】

さらに、特図 L E D 基板 2 0 は、右打ち表示部 3 0 における L E D などの点灯手段による点灯 / 点滅 / 消灯によって、右打ちをすることを遊技者に促すことができる。本実施の形態においては、右打ちをすることを遊技者に促す場合、右打ち表示部 3 0 における L E D などの点灯手段が点灯（発光）し、右打ちをすることを遊技者に促さない場合、すなわち左打ちをすることを遊技者に促す場合、右打ち表示部 3 0 における L E D などの点灯手段が消灯する。C P U 1 0 3 は、図柄確定後に、演出制御用 C P U 1 2 0 に右打ち表示点灯指定コマンドを送信するとともに、右打ち表示部 3 0 を点灯させ、通常状態に戻る前の高ベース状態において最終変動によって図柄が確定した後に、演出制御用 C P U 1 2 0 に右打ち表示消灯指定コマンドを送信するとともに、右打ち表示部 3 0 を消灯させる。なお、パチンコ遊技機 1 が大当り遊技状態後に高ベースに制御されない大当りや小当りを有する場合、演出制御用 C P U 1 2 0 は、大当りラウンド中においてのみ、右打ち表示部 3 0 を点灯させてもよい。この場合、C P U 1 0 3 は、演出制御用 C P U 1 2 0 に大当り終了指定コマンドを送信するとともに、右打ち表示部 3 0 を消灯させる。

【 0 0 5 7 】

ここで、右打ちとは、遊技盤 2 に設けられた遊技領域において遊技媒体が流下可能な第 1 流下経路と第 2 流下経路とのうち、当該第 2 流下経路に向けて遊技球を発射させるように打球操作ハンドル 3 0 を操作すること（打ち方）である。第 1 流下経路は、たとえば、遊技領域のうちの左側の領域を通る経路であって、その先には入賞球装置 6 A に形成された第 1 始動入賞口が存在する一方で、可変入賞球装置 6 B に形成された第 2 始動入賞口が存在しない経路である。第 2 流下経路は、たとえば、遊技領域のうちの右側の領域を通る経路であって、その先には可変入賞球装置 6 B に形成された第 2 始動入賞口や大入賞口（通常大入賞口、V 大入賞口）が存在する経路である。遊技者が第 1 流下経路に向けて遊技

10

20

30

40

50

球を発射させると、遊技球が第1流下経路を通過して、第1始動入賞口の方へと流れ込む。遊技者が第2流下経路に向けて遊技球を発射させると、遊技球が第2流下経路を通過して、第2始動入賞口や大入賞口（通常大入賞口、V大入賞口）の方へと流れ込む。

【0058】

本実施の形態においては、大当たりが発生した後の大当たり遊技、および大当たり遊技後の遊技状態（時短状態や確変状態）において、遊技者が右打ちをすることで、遊技領域の右側に設けられた第2始動入賞口や大入賞口に遊技球を進入させるようになっており、その間、右打ち表示部30は、右打ちすることを遊技者に促す。遊技者は、右打ちすることを促す表示が行われている間に右打ちをすることで、第2始動入賞口に遊技球を進入させて所定個（たとえば3個）の賞球が払い出されるとともに第2特図ゲームの権利を得ることができたり、また、通常大入賞口に遊技球を進入させて所定個（たとえば10個）の賞球が払い出されたりする。さらに、詳しくは後述するが、確変大当たりのラウンド中においてはV大入賞口が開放するが、遊技者は、右打ちすることを促す表示が行われている間に右打ちをすることで、V大入賞口に遊技球を進入させて確変状態に制御されるための権利を得ることもできる。このため、右打ちすることを促す表示が行われている間に右打ちをすることで、遊技者は総合的に有利となり得る。なお、右打ちとは異なり、第1流下経路に向けて遊技球を発射させるように打球操作ハンドル30を操作すること（打ち方）を、左打ちとも称する。

10

【0059】

図5(b)に示すように、第4図柄ユニット50は、第1特図ゲームに対応する第1保留記憶数を示す特図1記憶表示部51と、第2特図ゲームに対応する第2保留記憶数を示す特図2記憶表示部52と、第1特図の可変表示の状況または表示結果を示す特図1可変表示部53と、第2特図の可変表示の状況または表示結果を示す特図2可変表示部54と、遊技者に対して右打ちを促す右打ち表示部55とを備える。各表示部は、LEDなどの点灯手段による点灯/点滅/消灯によって、特図の可変表示の有無、保留数、および右打ち指示などを、遊技者に対して報知することができる。

20

【0060】

たとえば、特図1可変表示部53は、第1特図ゲームにおける第1特別図柄の可変表示が行われているか否か、および当該可変表示の結果によって決まった第1特別図柄の停止図柄を、LEDなどの点灯手段による点灯/点滅/消灯によって遊技者に報知する。特図2可変表示部54は、第2特図ゲームにおける第2特別図柄の可変表示が行われているか否か、および当該可変表示の結果によって決まった第2特別図柄の停止図柄を、LEDなどの点灯手段による点灯/点滅/消灯によって遊技者に報知する。

30

【0061】

以下では、特図1可変表示部21や特図1可変表示部53におけるLEDなどの点灯手段によって第1特別図柄の停止図柄の変動を表すことを、第1特別図柄の変動表示（可変表示）とも称する。また、特図2可変表示部22や特図2可変表示部54におけるLEDなどの点灯手段によって第2特別図柄の停止図柄の変動を表すことを、第2特別図柄の変動表示（可変表示）とも称する。

【0062】

さらに、本実施の形態においては、右打ちをすることを遊技者に促す場合、第4図柄ユニット50の右打ち表示部55におけるLEDなどの点灯手段が点灯（発光）し、右打ちをすることを遊技者に促さない場合、すなわち左打ちをすることを遊技者に促す場合、右打ち表示部55におけるLEDなどの点灯手段が消灯する。演出制御用CPU120は、図柄確定後に、CPU103から右打ち表示点灯指定コマンドを受信したことに基づいて、右打ち表示部55を点灯させ、通常状態に戻る前の高ベース状態において最終変動によって図柄が確定した後に、CPU103から右打ち表示消灯指定コマンドを受信したことに基づいて、右打ち表示部55を消灯させる。なお、パチンコ遊技機1が大当たり遊技状態後に高ベースに制御されない大当たりや小当たりを有する場合、演出制御用CPU120は、大当たりラウンド中においてのみ、右打ち表示部55を点灯させてもよい。この場合、演出制

40

50

御用CPU120は、CPU103から大当り終了指定コマンドを受信したに基づいて、右打ち表示部55を消灯させる。

【0063】

図6は、遊技盤2と画像表示装置5との間を覗いた図である。図1に示すように、遊技盤2は、画像表示装置5の画面の端部に覆い被さるようにして固定されている。このため、図6に示すように、遊技盤2と画像表示装置5との間を覗くと、遊技盤2の背面側に位置する画像表示装置5の画面の端部を視認可能になっている。

【0064】

図7は、画像表示装置5における画面の表示態様を説明するための図である。画像表示装置5の表示領域の大部分は、飾り図柄の可変表示やリーチ演出などの画像が表示される。具体的には、画像表示装置5の画面中央、第1特図ゲームや第2特図ゲームと同期して、特別図柄とは異なる複数種類の装飾識別情報としての飾り図柄（数字などを示す図柄など）の可変表示が行われる。ここでは、第1特図ゲームまたは第2特図ゲームに同期して、「左」、「中」、「右」の各飾り図柄表示エリア5L、5C、5Rにおいて飾り図柄が可変表示（たとえば上下方向のスクロール表示や更新表示）される。なお、同期して実行される特図ゲームおよび飾り図柄の可変表示を総称して単に可変表示ともいう。

10

【0065】

画像表示装置5の画面の下端部には、第1保留記憶数を円形の保留表示の数によって表示可能な第1保留記憶表示エリア5Dと、第2保留記憶数を円形の保留表示の数によって表示可能な第2保留記憶表示エリア5Uと、実行中の可変表示に対応する保留表示をアクティブ表示として表示するためのアクティブ表示エリア5Aとが設けられている。

20

【0066】

画像表示装置5の画面の右上端部には、特別図柄の可変表示中であること、および第1保留記憶数や第2保留記憶数を示す第4図柄5Jが表示される。画像表示装置5の画面の左端部には、各飾り図柄よりも小さいサイズの小図柄5Mが表示されている。小図柄は、「左」の飾り図柄表示エリア5Lに表示されている飾り図柄、「中」の飾り図柄表示エリア5Cに表示されている飾り図柄、「右」の飾り図柄表示エリア5Rに表示されている飾り図柄のそれぞれに対応する図柄が縦に並列されている。また、小図柄5Mは、可変表示中は非表示化させることがなく、常時、画像表示装置5の画面に表示されている図柄でもある。

30

【0067】

なお、図7に示すように、画像表示装置5の画面の中央部に飾り図柄が配置されており、小図柄5Mは、画像表示装置5の画面の左端部において飾り図柄よりも小さいサイズにて配置されている。このため、小図柄5Mの視認性は、飾り図柄の視認性よりも低くなっている。

【0068】

なお、図7(a)に示すように、画像表示装置5の画面の形状は四角形または略四角形であるが、上述したように、遊技盤2は、画像表示装置5の画面の端部に覆いかぶさるようにして固定されている。このため、図7(b)に示すように、パチンコ遊技機1を正面から見た場合、画像表示装置5の画面の一部（特に端部）は、遊技盤2によって視認できない、または視認困難になっている。

40

【0069】

[基板構成]

図8は、パチンコ遊技機1に搭載された各種基板などを説明するための図である。図8に示すように、パチンコ遊技機1には、主基板11、演出制御基板12、音声制御基板13、ランプ制御基板14、中継基板15などが搭載されている。その他にも、パチンコ遊技機1の背面には、たとえば払出制御基板、情報端子基板、発射制御基板などといった、各種の基板が配置されている。さらには、電源スイッチ91に接続された電源基板17も搭載されている。各種制御基板は、導体パターンが形成されて電気部品を実装可能なプリント配線板などの電子回路基板だけでなく、電子回路基板に電気部品が実装されて特定の

50

電氣的機能を実現するように構成された電子回路実装基板を含む概念である。

【 0 0 7 0 】

パチンコ遊技機 1 では、商用電源などの外部電源における A C 1 0 0 V といった交流電源からの電力を、電源基板 1 7 により主基板 1 1 や演出制御基板 1 2 などの各種制御基板を含めた電気部品に供給可能である。電源基板 1 7 は、たとえば交流 (A C) を直流 (D C) に変換するための整流回路、所定の直流電圧を特定の直流電圧 (たとえば直流 1 2 V や直流 5 V など) に変換するための電源回路などを備えている。

【 0 0 7 1 】

主基板 1 1 は、メイン側の制御基板であり、パチンコ遊技機 1 における上記遊技の進行 (特図ゲームの実行 (保留の管理を含む)、普図ゲームの実行 (保留の管理を含む)、大
10 当り遊技状態、小当り遊技状態、遊技状態など) を制御する機能を有する。主基板 1 1 は、遊技制御用マイクロコンピュータ 1 0 0、スイッチ回路 1 1 0、出力回路 1 1 1 などを有する。

【 0 0 7 2 】

主基板 1 1 に搭載された遊技制御用マイクロコンピュータ 1 0 0 は、たとえば 1 チップのマイクロコンピュータであり、R O M (Read Only Memory) 1 0 1 と、R A M (Ran
dom

Access Memory) 1 0 2 と、C P U (Central Processing Unit) 1 0 3 と、乱数回路
1 0 4 と、I / O (Input/Output port) 1 0 5 と、R T C (Real Time Clock) 1 0
6 とを備える。
20

【 0 0 7 3 】

C P U 1 0 3 は、R O M 1 0 1 に記憶されたプログラムを実行することにより、遊技の
進行を制御する処理 (主基板 1 1 の機能を実現する処理) を行う。このとき、R O M 1 0
1 が記憶する各種データ (後述の変動パターン、後述の演出制御コマンド、後述の各種決
定を行う際に参照される各種テーブルなどのデータ) が用いられ、R A M 1 0 2 がメイン
メモリとして使用される。R A M 1 0 2 は、その一部または全部がパチンコ遊技機 1 に対
する電力供給が停止しても、所定期間記憶内容が保存されるバックアップ R A M となっ
ている。なお、R O M 1 0 1 に記憶されたプログラムの全部または一部を R A M 1 0 2 に展
開して、R A M 1 0 2 上で実行するようにしてもよい。

【 0 0 7 4 】

乱数回路 1 0 4 は、遊技の進行を制御するときに使用される各種の乱数値 (遊技用乱数
30) を示す数値データを更新可能にカウントする。遊技用乱数は、C P U 1 0 3 が所定のコ
ンピュータプログラムを実行することで更新されるもの (ソフトウェアで更新されるもの
) であってもよい。

【 0 0 7 5 】

I / O 1 0 5 は、たとえば各種信号 (後述の検出信号) が入力される入力ポートと、各
種信号 (特図 L E D 基板 2 0 などを制御 (駆動) する信号、ソレノイド駆動信号) を伝送
するための出力ポートとを含んで構成される。

【 0 0 7 6 】

スイッチ回路 1 1 0 は、遊技球検出用の各種スイッチ (ゲートスイッチ 2 1、始動口ス
40 イッチ (第 1 始動口スイッチ 2 2 A および第 2 始動口スイッチ 2 2 B)、カウントスイ
ッチ 2 3、V 入賞スイッチ 2 4) からの検出信号 (遊技球が通過または進入してスイッチが
オンになったことを示す検出信号など) を取り込んで遊技制御用マイクロコンピュータ 1
0 0 に伝送する。検出信号の伝送により、遊技球の通過または進入が検出されたことにな
る。

【 0 0 7 7 】

スイッチ回路 1 1 0 には、電源基板 1 7 からのリセット信号、電源断信号、クリア信号
50 が取り込まれて遊技制御用マイクロコンピュータ 1 0 0 に伝送される。リセット信号は、
遊技制御用マイクロコンピュータ 1 0 0 などの制御回路を動作停止状態とするための動作
停止信号であり、電源監視回路、ウォッチドッグタイマ内蔵 I C、システムリセット I C

のいずれかを用いて出力可能であればよい。電源断信号は、パチンコ遊技機 1 において用いられる所定電源電圧が所定値を超えるとオフ状態となり、所定電源電圧が所定値以下になった期間が電断基準時間以上まで継続したときにオン状態となる。クリア信号は、たとえば電源基板 1 7 に設けられたクリアスイッチ 9 2 に対する押圧操作などに応じてオン状態となる。

【 0 0 7 8 】

出力回路 1 1 1 は、遊技制御用マイクロコンピュータ 1 0 0 からのソレノイド駆動信号を、ソレノイド 8 1、ソレノイド 8 2、またはソレノイド 8 3 に伝送する。

【 0 0 7 9 】

主基板 1 1 には、表示モニタ 2 9、表示切替スイッチ 3 0、設定キー 5 1、設定切替スイッチ 5 2、扉開放センサ 9 0 が接続されている。扉開放センサ 9 0 は、ガラス扉枠 3 a を含めた遊技機用枠 3 の開放を検知する。

10

【 0 0 8 0 】

主基板 1 1 (遊技制御用マイクロコンピュータ 1 0 0) は、遊技の進行の制御の一部として、遊技の進行に応じて演出制御コマンド (遊技の進行状況などを指定 (通知) するコマンド) を演出制御基板 1 2 に供給する。主基板 1 1 から出力された演出制御コマンドは、中継基板 1 5 により中継され、演出制御基板 1 2 に供給される。当該演出制御コマンドには、たとえば主基板 1 1 における各種の決定結果 (たとえば、特図ゲームの表示結果 (大当たり種類を含む。))、特図ゲームを実行する際に使用される変動パターン (詳しくは後述))、遊技の状況 (たとえば、可変表示の開始や終了、大入賞口の開放状況、入賞の発生、保留記憶数、遊技状態)、エラーの発生などを指定するコマンドなどが含まれる。

20

【 0 0 8 1 】

演出制御基板 1 2 は、主基板 1 1 とは独立したサブ側の制御基板であり、演出制御コマンドを受信し、受信した演出制御コマンドに基づいて演出 (遊技の進行に応じた種々の演出であり、可動体 3 2 の駆動、エラー報知、電断復旧の報知などの各種報知を含む) を実行する機能を有する。

【 0 0 8 2 】

演出制御基板 1 2 には、演出制御用 CPU 1 2 0 と、ROM 1 2 1 と、RAM 1 2 2 と、表示制御部 1 2 3 と、乱数回路 1 2 4 と、I/O 1 2 5 とが搭載されている。

【 0 0 8 3 】

演出制御用 CPU 1 2 0 は、ROM 1 2 1 に記憶されたプログラムを実行することにより、表示制御部 1 2 3 とともに演出を実行するための処理 (演出制御基板 1 2 の上記機能を実現するための処理であり、実行する演出の決定などを含む) を行う。このとき、ROM 1 2 1 が記憶する各種データ (各種テーブルなどのデータ) が用いられ、RAM 1 2 2 がメインメモリとして使用される。

30

【 0 0 8 4 】

演出制御用 CPU 1 2 0 は、コントローラセンサユニット 3 5 A やプッシュセンサ 3 5 B からの検出信号 (遊技者による操作を検出したときに出力される信号であり、操作内容を適宜示す信号) に基づいて演出の実行を表示制御部 1 2 3 に指示することもある。

【 0 0 8 5 】

表示制御部 1 2 3 は、VDP (Video Display Processor)、CGROM (Character Generator ROM)、VRAM (Video RAM)などを備え、演出制御用 CPU 1 2 0 からの演出の実行指示に基づき、演出を実行する。

40

【 0 0 8 6 】

表示制御部 1 2 3 は、演出制御用 CPU 1 2 0 からの演出の実行指示に基づき、実行する演出に応じた映像信号を画像表示装置 5 に供給することで、演出画像を画像表示装置 5 に表示させる。表示制御部 1 2 3 は、さらに、演出画像の表示に同期した音声出力や、遊技効果ランプ 9 の点灯 / 消灯を行うため、音指定信号 (出力する音声を指定する信号) を音声制御基板 1 3 に供給したり、ランプ信号 (ランプの点灯 / 消灯態様を指定する信号) をランプ制御基板 1 4 に供給したりする。また、表示制御部 1 2 3 は、可動体 3 2 を動作

50

させる信号を当該可動体 3 2 または当該可動体 3 2 を駆動する駆動回路に供給する。

【 0 0 8 7 】

音声制御基板 1 3 は、スピーカ 8 L , 8 R を駆動する各種回路を搭載しており、当該音指定信号に基づきスピーカ 8 L , 8 R を駆動し、当該音指定信号が指定する音声をスピーカ 8 L , 8 R から出力させる。

【 0 0 8 8 】

ランプ制御基板 1 4 は、遊技効果ランプ 9 を駆動する各種回路を搭載しており、当該ランプ信号に基づき遊技効果ランプ 9 を駆動し、当該ランプ信号が指定する態様で遊技効果ランプ 9 を点灯 / 消灯する。このようにして、表示制御部 1 2 3 は、音声出力、ランプの点灯 / 消灯を制御する。

【 0 0 8 9 】

なお、音声出力、ランプの点灯 / 消灯の制御（音指定信号やランプ信号の供給など）、可動体 3 2 の制御（可動体 3 2 を動作させる信号の供給など）は、演出制御用 CPU 1 2 0 が実行するようにしてもよい。

【 0 0 9 0 】

乱数回路 1 2 4 は、各種演出を実行するために使用される各種の乱数値（演出用乱数）を示す数値データを更新可能にカウントする。演出用乱数は、演出制御用 CPU 1 2 0 が所定のコンピュータプログラムを実行することで更新されるもの（ソフトウェアで更新されるもの）であってもよい。

【 0 0 9 1 】

演出制御基板 1 2 に搭載された I / O 1 2 5 は、たとえば主基板 1 1 などから伝送された演出制御コマンドを取り込むための入力ポートと、各種信号（映像信号、音指定信号、ランプ信号）を伝送するための出力ポートとを含んで構成される。

【 0 0 9 2 】

演出制御基板 1 2、音声制御基板 1 3、ランプ制御基板 1 4 といった、主基板 1 1 以外の基板をサブ基板ともいう。パチンコ遊技機 1 のようにサブ基板が機能別に複数設けられていてもよいし、1 のサブ基板が複数の機能を有するように構成してもよい。

【 0 0 9 3 】

第 4 図柄ユニット 5 0 は、演出制御基板 1 2 に接続されており、制御用 CPU 1 2 0 の制御によって各表示部を点灯（点滅）可能となっている。

【 0 0 9 4 】

[遊技の進行の概略]

上述した構成を備えるパチンコ遊技機 1 においては、以下のようにして遊技が進行する。パチンコ遊技機 1 が備える打球操作ハンドル 3 0 への遊技者による回転操作により、遊技球が遊技領域に向けて発射される。遊技球が通過ゲート 4 1 を通過すると、普通図柄表示器 2 0 による普図ゲームが開始される。なお、前回の普図ゲームの実行中の期間などに遊技球が通過ゲート 4 1 を通過した場合（遊技球が通過ゲート 4 1 を通過したが当該通過に基づく普図ゲームを直ちに実行できない場合）には、当該通過に基づく普図ゲームは所定の上限数（たとえば 4）まで保留される。

【 0 0 9 5 】

この普図ゲームでは、特定の普通図柄（普図当り図柄）が停止表示されれば、普通図柄の表示結果が「普図当り」となる。その一方、確定普通図柄として、普図当り図柄以外の普通図柄（普図ハズレ図柄）が停止表示されれば、普通図柄の表示結果が「普図ハズレ」となる。「普図当り」となると、可変入賞球装置 6 B を所定期間開放状態とする開放制御が行われる（第 2 始動入賞口が開放状態になる）。

【 0 0 9 6 】

入賞球装置 6 A に形成された第 1 始動入賞口に遊技球が進入すると、特図 LED 基板 2 0 の特図 1 可変表示部 2 1 による第 1 特図ゲームが開始される。

【 0 0 9 7 】

可変入賞球装置 6 B に形成された第 2 始動入賞口に遊技球が進入すると、特図 LED 基

10

20

30

40

50

板 20 の特図 2 可変表示部 22 による第 2 特図ゲームが開始される。

【0098】

なお、特図ゲームの実行中の期間や、後述する大当り遊技状態や小当り遊技状態に制御されている期間に、遊技球が始動入賞口へ進入（入賞）した場合（始動入賞が発生したが当該始動入賞に基づく特図ゲームを直ちに実行できない場合）には、当該進入に基づく特図ゲームは所定の上限数（たとえば 4）までその実行が保留される。

【0099】

特図ゲームにおいて、特図 LED 基板 20 の特図 1 可変表示部 21 や特図 2 可変表示部 22 に設けられた複数の LED の点灯態様の組合せが、特定の特別図柄（大当り図柄、後述の大当り種類に応じて実際の図柄は異なる。）に対応する点灯態様の組合せとなったときに、「大当り」となる。なお、特図 LED 基板 20 の特図 1 可変表示部 21 や特図 2 可変表示部 22 に設けられた複数の LED の点灯態様の組合せにおける、特定の特別図柄（大当り図柄）に対応する点灯態様を、「特定表示結果」とも称する。また、特図 LED 基板 20 の特図 1 可変表示部 21 や特図 2 可変表示部 22 に設けられた複数の LED の点灯態様の組合せが、大当り図柄とは異なる所定の特別図柄（小当り図柄）に対応する点灯態様の組合せとなったときに、「小当り」となる。また、特図 LED 基板 20 の特図 1 可変表示部 21 や特図 2 可変表示部 22 に設けられた複数の LED の点灯態様の組合せが、大当り図柄や小当り図柄とは異なる特別図柄（ハズレ図柄）に対応する点灯態様の組合せとなったときに、「ハズレ」となる。なお、特図 LED 基板 20 の特図 1 可変表示部 21 や特図 2 可変表示部 22 に設けられた複数の LED の点灯態様の組合せにおける、大当り図柄や小当り図柄とは異なる特別図柄（ハズレ図柄）に対応する点灯態様を、「ハズレ表示結果」とも称する。

【0100】

特図ゲームでの表示結果が「大当り」になった後には、遊技者にとって有利な有利状態として大当り遊技状態に制御される。特図ゲームでの表示結果が「小当り」になった後には、小当り遊技状態に制御される。なお、当り種別として必ずしも小当りを設けなくてもよい。

【0101】

大当り遊技状態では、特別可変入賞球装置 7 により形成される大入賞口が所定の態様で開放状態となる。当該開放状態は、所定期間（たとえば 29 秒間や 1.8 秒間）の経過タイミングと、大入賞口に進入した遊技球の数が所定個数（たとえば 9 個）に達するまでのタイミングとのうちのいずれか早いタイミングまで継続される。この所定期間は、1 ラウンドにおいて大入賞口を開放することができる上限期間であり、以下、開放上限期間ともいう。このように大入賞口が開放状態となる 1 のサイクルをラウンド（ラウンド遊技）という。大当り遊技状態では、当該ラウンドが所定の上限回数（10 回や 7 回）に達するまで繰り返し実行可能となっている。

【0102】

大当り遊技状態においては、遊技者は、遊技球を大入賞口に進入させることで、賞球を得ることができる。従って、大当り遊技状態は、遊技者にとって有利な状態である。大当り遊技状態におけるラウンド数が多いほど、また、開放上限期間が長い程遊技者にとって有利となる。

【0103】

なお、「大当り」には、大当り種類が設定されている。たとえば、大入賞口の開放態様（ラウンド数や開放上限期間）や、大当り遊技状態後の遊技状態（通常状態、時短状態、確変状態など）を複数種類用意し、これらに応じて大当り種類が設定されている。大当り種類として、多くの賞球を得ることができる大当り種類や、賞球の少ない大当り種類、または、ほとんど賞球を得ることができない大当り種類が設けられていてもよい。

【0104】

小当り遊技状態では、特別可変入賞球装置 7 により形成される大入賞口が所定の開放態様で開放状態となる。たとえば、小当り遊技状態では、一部の大当り種類のときの大当り

10

20

30

40

50

遊技状態と同様の開放態様（大入賞口の開放回数が上記ラウンド数と同じであり、かつ、大入賞口の閉鎖タイミングも同じなど）で大入賞口が開放状態となる。なお、大当たり種類と同様に、「小当たり」にも小当たり種別を設けてもよい。

【0105】

大当たり遊技状態が終了した後は、上記大当たり種類に応じて、時短状態や確変状態に制御されることがある。

【0106】

時短状態では、平均的な特図変動時間（特図を変動させる期間）を通常状態よりも短縮させる制御（時短制御）が実行される。時短状態では、平均的な普図変動時間（普図を変動させる期間）を通常状態よりも短縮させたり、普図ゲームで「普図当り」となる確率を通常状態よりも向上させるなどにより、第2始動入賞口に遊技球が進入しやすくなる制御（高開放制御、高ベース制御）も実行される。時短状態は、特別図柄（特に第2特別図柄）の変動効率が向上する状態であるので、遊技者にとって有利な状態である。

10

【0107】

確変状態（確率変動状態）では、時短制御に加えて、表示結果が「大当たり」となる確率が通常状態よりも高くなる確変制御が実行される。確変状態は、特別図柄の変動効率が向上することに加えて「大当たり」となりやすい状態であるので、遊技者にとってさらに有利な状態である。

【0108】

時短状態や確変状態は、所定回数の特図ゲームが実行されたことと、次回の大当たり遊技状態が開始されたことなどといった、いずれか1つの終了条件が先に成立するまで継続する。所定回数の特図ゲームが実行されたことが終了条件となるものを、回数切り（回数切り時短、回数切り確変など）ともいう。

20

【0109】

通常状態とは、遊技者にとって有利な大当たり遊技状態などの有利状態、時短状態、確変状態などの特別状態以外の遊技状態のことであり、普図ゲームにおける表示結果が「普図当り」となる確率および特図ゲームにおける表示結果が「大当たり」となる確率などのパチンコ遊技機1が、パチンコ遊技機1の初期設定状態（たとえばシステムリセットが行われた場合のように、電源投入後に所定の復帰処理を実行しなかったとき）と同一に制御される状態である。

30

【0110】

確変制御が実行されている状態を高確状態、確変制御が実行されていない状態を低確状態ともいう。時短制御が実行されている状態を高ベース状態、時短制御が実行されていない状態を低ベース状態ともいう。これらを組合せて、時短状態は低確高ベース状態、確変状態は高確高ベース状態、通常状態は低確低ベース状態などともいわれる。高確状態かつ低ベース状態は高確低ベース状態ともいう。

【0111】

小当たり遊技状態が終了した後は、遊技状態の変更が行われず、特図ゲームの表示結果が「小当たり」となる以前の遊技状態に継続して制御される（但し、「小当たり」発生時の特図ゲームが、上記回数切りにおける上記所定回数目の特図ゲームである場合には、当然遊技状態が変更される）。なお、特図ゲームの表示結果として「小当たり」がなくてもよい。

40

【0112】

なお、遊技状態は、大当たり遊技状態中に遊技球が特定領域（たとえば、大入賞口内の特定領域）を通過したことに基づいて、変化してもよい。たとえば、遊技球が特定領域を通過したとき、その大当たり遊技状態後に確変状態に制御してもよい。

【0113】

パチンコ遊技機1では、遊技の進行に応じて種々の演出（遊技の進行状況を報知したり、遊技を盛り上げたりする演出）が実行される。なお、演出は、画像表示装置5に各種の演出画像を表示することによって行われるが、表示に加えて、または表示に代えて、スピーカ8L、8Rからの音声出力、遊技効果ランプ9の点灯や消灯、可動体32の動作、あ

50

るいは、これらの一部または全部を含む任意の演出装置を用いた演出として行われてもよい。

【0114】

遊技の進行に応じて実行される演出として、画像表示装置5に設けられた「左」、「中」、「右」の飾り図柄表示エリア5L, 5C, 5Rでは、第1特図ゲームまたは第2特図ゲームが開始されることに伴って、飾り図柄の可変表示が開始される。第1特図ゲームや第2特図ゲームにおいて表示結果（確定特別図柄ともいう。）が停止表示されるタイミングでは、飾り図柄の可変表示の表示結果となる確定飾り図柄（3つの飾り図柄の組合せ）も停止表示（導出）される。

【0115】

飾り図柄の可変表示が開始されてから終了するまでの期間では、飾り図柄の可変表示の様子が所定のリーチ状態となる（リーチが成立する）ことがある。ここで、リーチ状態とは、画像表示装置5の画面上にて停止表示された飾り図柄が後述の大当たり組合せの一部を構成しているときに未だ停止表示されていない飾り図柄については可変表示が継続している状態などのことである。

【0116】

また、飾り図柄の可変表示中に上記リーチ状態となったことに伴ってリーチ演出が実行される。パチンコ遊技機1では、演出状態に応じて表示結果（特図ゲームの表示結果や飾り図柄の可変表示の表示結果）が「大当たり」となる割合（大当たり信頼度、大当たり期待度とも呼ばれる。）が異なる複数種類のリーチ演出が実行される。リーチ演出には、たとえば、ノーマルリーチと、ノーマルリーチよりも大当たり信頼度の高いスーパーリーチと、さらにスーパーリーチよりも大当たり信頼度の高い最強リーチなどがある。また、スーパーリーチの中でも、スーパーリーチの前半とスーパーリーチの後半とに分けられる。本実施の形態においては、ノーマルリーチで可変表示の表示結果が導出されるよりも、スーパーリーチの前半で可変表示の表示結果が導出される方が大当たり信頼度が高い。また、スーパーリーチの前半で可変表示の表示結果が導出されるよりも、スーパーリーチの後半で可変表示の表示結果が導出される方が大当たり信頼度が高い。また、スーパーリーチの後半で可変表示の表示結果が導出されるよりも、最強リーチで可変表示の表示結果が導出される方が大当たり信頼度が高い。なお、以下では、「スーパーリーチ」を「SPリーチ」、「スーパーリーチの前半」を「SP前半」、「スーパーリーチの後半」を「SP後半」とも称する。

【0117】

特図ゲームの表示結果が「大当たり」に対応する点灯状態の組合せ（上述した特定表示結果）となるときには、画像表示装置5の画面上において、飾り図柄の可変表示の表示結果として、予め定められた大当たり組合せとなる確定飾り図柄が導出される（飾り図柄の可変表示の表示結果が「大当たり」となる）。一例として、「左」、「中」、「右」の飾り図柄表示エリア5L, 5C, 5Rにおける所定の有効ライン上に同一の飾り図柄（たとえば、「7」など）が揃って停止表示される。

【0118】

大当たり遊技状態の終了後に確変状態に制御される「確変大当たり」である場合には、奇数の飾り図柄（たとえば、「7」など）が揃って停止表示され、大当たり遊技状態の終了後に確変状態に制御されない「非確変大当たり（通常大当たり）」である場合には、偶数の飾り図柄（たとえば、「6」など）が揃って停止表示されるようにしてもよい。この場合、奇数の飾り図柄を確変図柄、偶数の飾り図柄を非確変図柄（通常図柄）ともいう。非確変図柄でリーチ状態となった後に、最終的に「確変大当たり」となる昇格演出を実行するようにしてもよい。

【0119】

特図ゲームの表示結果が「小当たり」に対応する点灯状態の組合せとなるときには、画像表示装置5の画面上において、飾り図柄の可変表示の表示結果として、予め定められた小当たり組合せとなる確定飾り図柄（たとえば、「1 3 5」など）が導出される（飾り図柄の可変表示の表示結果が「小当たり」となる）。一例として、「左」、「中」、「右」の飾

10

20

30

40

50

り図柄表示エリア 5 L , 5 C , 5 R における所定の有効ライン上にチャンス目を構成する飾り図柄が停止表示される。なお、特図ゲームの表示結果が、一部の大当たり種類（小当たり遊技状態と同様の態様の大当たり遊技状態の大当たり種類）の「大当たり」となるととき、「小当たり」となるとときとで、共通の確定飾り図柄が導出表示されてもよい。

【 0 1 2 0 】

特図ゲームの表示結果が「ハズレ」に対応する点灯態様の組合せ（上述したハズレ表示結果）となる場合には、飾り図柄の可変表示の態様がリーチ態様とならずに、飾り図柄の可変表示の表示結果として、非リーチ組合せの確定飾り図柄（「非リーチハズレ」ともいう。）が停止表示される（飾り図柄の可変表示の表示結果が「非リーチハズレ」となる）ことがある。また、表示結果が「ハズレ」となる場合には、飾り図柄の可変表示の態様がリーチ態様となった後に、飾り図柄の可変表示の表示結果として、大当たり組合せでない所定のリーチ組合せ（「リーチハズレ」ともいう）の確定飾り図柄が停止表示される（飾り図柄の可変表示の表示結果が「リーチハズレ」となる）こともある。

10

【 0 1 2 1 】

パチンコ遊技機 1 が実行可能な演出には、上記の可変表示対応表示（保留表示やアクティブ表示）を表示することも含まれる。また、他の演出として、たとえば、大当たり信頼度を予告する予告演出などが飾り図柄の可変表示中に実行される。予告演出には、実行中の可変表示における大当たり信頼度を予告する予告演出や、実行前の可変表示（実行が保留されている可変表示）における大当たり信頼度を予告する先読予告演出がある。先読予告演出として、可変表示対応表示（保留表示やアクティブ表示）の表示態様を通常とは異なる態様に変化させる演出が実行されるようにしてもよい。

20

【 0 1 2 2 】

また、画像表示装置 5 において、飾り図柄の可変表示中に飾り図柄を一旦仮停止させた後に可変表示を再開させることで、1 回の可変表示を擬似的に複数回の可変表示のように見せる擬似連演出を実行するようにしてもよい。

【 0 1 2 3 】

大当たり遊技状態中にも、大当たり遊技状態を報知する大当たり中演出が実行される。大当たり中演出としては、ラウンド数を報知する演出や、大当たり遊技状態の価値が向上することを示す昇格演出が実行されてもよい。また、小当たり遊技状態中にも、小当たり遊技状態を報知する小当たり中演出が実行される。なお、小当たり遊技状態中と、一部の大当たり種類（小当たり遊技状態と同様の態様の大当たり遊技状態の大当たり種類で、たとえばその後の遊技状態を高確状態とする大当たり種類）での大当たり遊技状態とで、共通の演出を実行することで、現在が小当たり遊技状態中であるか、大当たり遊技状態中であるかを遊技者に分からないようにしてもよい。そのような場合であれば、小当たり遊技状態の終了後と大当たり遊技状態の終了後とで共通の演出を実行することで、高確状態であるか低確状態であるかを識別できないようにしてもよい。

30

【 0 1 2 4 】

また、たとえば特図ゲームなどが実行されていないときには、画像表示装置 5 にデモ（デモンストレーション）画像が表示される（客待ちデモ演出が実行される）。

【 0 1 2 5 】

[大当たりに関する各種テーブル]

図 9 および図 10 を参照しながら、大当たりに関する各種テーブルについて説明する。

40

【 0 1 2 6 】

(当り種別)

図 9 は、当り種別を説明するための図である。図 9 に示すように、当り種別表においては、大当たりにおける当りの種別（種類）ごとに、大当たり遊技状態の終了後の大当たり確率、大当たり遊技状態の終了後のベース、および、大当たりにおける開放回数（ラウンド数）が示されている。

【 0 1 2 7 】

具体的には、大当たりの種別としては、通常大当たり 1 , 2 および確変大当たり 1 ~ 9 が設け

50

られている。なお、以下では、各ラウンドの標記を「R」で表すことがある。たとえば、1ラウンド目は1R目、2ラウンド目は2R目とも称する。

【0128】

通常大当たり1は、3ラウンドの大当たり遊技状態の終了後に、低確率状態かつ高ベース状態に制御される大当たりである。通常大当たり1においては、このような低確高ベース状態が、所定回数（たとえば、50回）に亘って可変表示（特図変動）が実行されるまで継続する。

【0129】

通常大当たり2は、3ラウンドの大当たり遊技状態の終了後に、低確率状態かつ高ベース状態に制御される大当たりである。通常大当たり2においては、このような低確高ベース状態が、所定回数（たとえば、100回）に亘って可変表示（特図変動）が実行されるまで継続する。

10

【0130】

確変大当たり1～5は、3ラウンドの大当たり遊技状態の終了後に、高確率状態かつ高ベース状態に制御される大当たりである。確変大当たり1においては、このような高確高ベース状態が、所定回数（たとえば、100回）に亘って可変表示（特図変動）が実行されるまで継続する。

【0131】

確変大当たり6は、5ラウンドの大当たり遊技状態の終了後に、高確率状態かつ高ベース状態に制御される大当たりである。確変大当たり6においては、このような高確高ベース状態が、所定回数（たとえば、100回）に亘って可変表示（特図変動）が実行されるまで継続する。

20

【0132】

確変大当たり7は、7ラウンドの大当たり遊技状態の終了後に、高確率状態かつ高ベース状態に制御される大当たりである。確変大当たり7においては、このような高確高ベース状態が、所定回数（たとえば、100回）に亘って可変表示（特図変動）が実行されるまで継続する。

【0133】

確変大当たり8, 9は、10ラウンドの大当たり遊技状態の終了後に、高確率状態かつ高ベース状態に制御される大当たりである。確変大当たり8, 9においては、このような高確高ベース状態が、所定回数（たとえば、100回）に亘って可変表示（特図変動）が実行されるまで継続する。

30

【0134】

（各乱数）

図10は、各乱数を説明するための図である。図10に示すように、各乱数は、以下のように使用される。具体的には、ランダム1は、大当たりにするか否かを判定する当り判定用のランダムカウンタである。ランダム1は、たとえば、1から1ずつ加算更新されてその上限である65536まで加算更新された後、再度1から加算更新される。ランダム2は、大当たり種類（種別）を決定する（大当たり種類決定用）ランダムカウンタである。

【0135】

ランダム3およびランダム4は、変動パターンの中の後変動に対応する変動パターン（以下、後変動パターンと称する）（変動時間）を決定する（後変動パターン判定用）ランダムカウンタである。後変動とは、特別図柄の変動のうち、後半部分の変動を指す。なお、ランダム3は、ハズレ時に対応する後変動パターンを決定するランダムカウンタであり、たとえば、1ずつ更新され、1から加算更新されてその上限である65519まで加算更新された後、再度1から加算更新される。ランダム4は、当り時に対応する後変動パターンを決定するランダムカウンタであり、たとえば、1から1ずつ加算更新されてその上限である239まで加算更新された後、再度1から加算更新される。

40

【0136】

ランダム5は、変動パターンの中の前変動に対応する変動パターン（以下、前変動パ

50

ターンと称する) (変動時間) を決定する (前変動パターン判定用) ランダムカウンタである。前変動とは、特別図柄の変動のうち、前半部分の変動を指す。ランダム 5 は、たとえば、1 から 1 ずつ加算更新されてその上限である 2 5 1 まで加算更新された後、再度 1 から加算更新される。ランダム 6 は、普通図柄に基づく当りを発生させるか否か決定する (普通図柄当り判定用) ランダムカウンタである。ランダム 6 は、たとえば、1 から 1 ずつ加算更新されてその上限である 2 0 1 まで加算更新された後、再度 1 から加算更新される。

【 0 1 3 7 】

本実施の形態では、遊技者にとって有利な有利状態としての大当り遊技状態に制御されるか否かが大当り判定用乱数 (ランダム 1) の値に基づいて決定される。そして、複数種類の大当りのうち、いずれの大当りとするかが、大当り種類判定用乱数 (ランダム 2) の値に基づいて決定される。このとき、ランダム 2 の値に基づいて大当り図柄も決定するようにすればよい。

10

【 0 1 3 8 】

また、まず、後変動パターン判定用乱数 (ランダム 3 , 4) を用いて当りまたはハズレに応じて後変動パターンが決定され、前変動パターン判定用乱数 (ランダム 5) を用いて前変動パターンが決定される。このように、この実施の形態では、2 段階の抽選処理によって変動パターンが決定される。

【 0 1 3 9 】

(大当り判定テーブル、大当り種類判定テーブル)

20

図 1 1 は、大当り判定テーブルおよび大当り種類判定テーブルを説明するための図である。これらテーブルは、ROM 1 0 1 に記憶されている。

【 0 1 4 0 】

図 1 1 (a) は、大当り判定テーブルを示す説明図である。大当り判定テーブルとは、ROM 1 0 1 に記憶されているデータの集まりであって、ランダム 1 と比較される大当り判定値が設定されているテーブルである。大当り判定テーブルには、通常状態 (確変状態でない遊技状態、すなわち非確変状態) において用いられる通常時 (非確変時) 大当り判定テーブルと、確変状態において用いられる確変時大当り判定テーブルとがある。

【 0 1 4 1 】

通常時大当り判定テーブルには、図 1 1 (a) の上欄に記載されている判定値数の分だけ大当り判定値が設定され、確変時大当り判定テーブルには、図 1 1 (a) の下欄に記載されている判定値数の分だけ大当り判定値が設定されている。確変時大当り判定テーブルに設定された大当り判定値は、通常時大当り判定テーブルに設定された大当り判定値と共通の大当り判定値に、確変時固有の大当り判定値が加えられたことにより、通常時大当り判定テーブルよりも多い個数の大当り判定値が設定されている。これにより、確変状態においては、通常状態よりも高い確率で大当りとする判定がなされる。

30

【 0 1 4 2 】

CPU 1 0 3 は、所定の時期に、乱数回路 1 0 4 のカウント値を抽出して抽出値を大当り判定用乱数 (ランダム 1) の値と比較するが、大当り判定用乱数値が図 1 1 (a) に示すいずれかの大当り判定値に一致すると、特別図柄に関して大当り (通常大当り、または、確変大当り) にすることに決定する。なお、図 1 1 (a) には、大当りになる確率 (割合) またはハズレになる確率 (割合) が示されている。

40

【 0 1 4 3 】

図 1 1 (b) , (c) は、大当り種類判定テーブルを示す説明図である。図 1 1 (b) は、第 1 特別図柄により大当りと判定されたときの大当り種類を決定するために用いる第 1 特図大当り種類判定テーブルである。図 1 1 (c) は、第 2 特別図柄により大当りと判定されたときの大当り種類を決定するために用いる第 2 特図大当り種類判定テーブルである。

【 0 1 4 4 】

図 1 1 (b) の第 1 特図大当り種類判定テーブルには、大当り種類判定用のランダム 2

50

の値と比較される数値であって、通常大当り 1, 2 および確変大当り 1 ~ 4 のそれぞれに対応した判定値数の分だけ判定値が設定されている。たとえば、図 1 1 (b) に示すように、第 1 特図について、通常大当り 1 は 1 0 0 個のランダム 2 のうちの 2 5 個のランダム 2 の値が割り当てられ、通常大当り 2 は 1 0 0 個のランダム 2 のうちの 2 5 個のランダム 2 の値が割り当てられ、確変大当り 1 は 1 0 0 個のランダム 2 のうちの 5 個のランダム 2 の値が割り当てられ、確変大当り 2 は 1 0 0 個のランダム 2 のうちの 3 7 個のランダム 2 の値が割り当てられ、確変大当り 3 は 1 0 0 個のランダム 2 のうちの 4 個のランダム 2 の値が割り当てられ、確変大当り 4 は 1 0 0 個のランダム 2 のうちの 4 個のランダム 2 の値が割り当てられている。

【 0 1 4 5 】

10

図 1 1 (c) の第 2 特別図柄大当り種類判定テーブルには、ランダム 2 の値と比較される数値であって、確変大当り 5 ~ 9 のそれぞれに対応した判定値数の分だけ判定値が設定されている。たとえば、図 1 1 (c) に示すように、第 2 特図について、確変大当り 5 は 1 0 0 個のランダム 2 のうちの 1 0 個のランダム 2 の値が割り当てられ、確変大当り 6 は 1 0 0 個のランダム 2 のうちの 5 個のランダム 2 の値が割り当てられ、確変大当り 7 は 1 0 0 個のランダム 2 のうちの 5 個のランダム 2 の値が割り当てられ、確変大当り 8 は 1 0 0 個のランダム 2 のうちの 7 0 個のランダム 2 の値が割り当てられ、確変大当り 9 は 1 0 0 個のランダム 2 のうちの 1 0 個のランダム 2 の値が割り当てられている。

【 0 1 4 6 】

このような各種の大当り種類判定テーブルを用いて、CPU 1 0 3 は、大当り種類として、ランダム 2 の値が一致した大当り種類判定値に対応する種類を決定するとともに、大当り図柄として、ランダム 2 の値が一致した大当り図柄を決定する。これにより、大当り種類と、大当り種類に対応する大当り図柄とが同時に決定される。

20

【 0 1 4 7 】

[演出制御コマンド]

図 1 2 は、演出制御コマンドの一例を説明するための図である。メイン側の制御基板である主基板 1 1 に搭載された遊技制御用マイクロコンピュータ 1 0 0 は、遊技制御状態に応じて、各種の演出制御コマンドを演出制御用 CPU 1 2 0 へ送信する。演出制御コマンドは、たとえば 2 バイト構成であり、1 バイト目は MODE (コマンドの分類) を示し、2 バイト目は EXT (コマンドの種類) を示す。なお、図 1 2 に示されたコマンド形態は一例であって、他のコマンド形態を用いてもよい。なお、以下において、「(H)」は 1 6 進数であることを示すが、本明細書においては、省略する場合もある。

30

【 0 1 4 8 】

コマンド 8 0 X X (H) は、特別図柄の可変表示に対応して画像表示装置 5 において可変表示される飾り図柄の変動パターンのうち、前変動に対応する変動パターン (前変動パターン) を指定する変動パターンコマンドである (X X は、前変動パターンの番号に対応)。サブ側における前変動とは、特別図柄の可変表示に対応して画像表示装置 5 において可変表示される飾り図柄の変動のうち、前半部分の変動を指す。複数種類の前変動パターンのそれぞれに対して一意な番号を付した場合に、その番号で特定される前変動パターンのそれぞれに対応する前変動パターンコマンドがある。

40

【 0 1 4 9 】

コマンド 8 1 0 1 (H) は、第 1 特図の可変表示の開始を指定する第 1 可変表示開始コマンドである。コマンド 8 1 0 2 (H) は、第 2 特図の可変表示の開始を指定する第 2 可変表示開始コマンドである。演出制御用 CPU 1 0 1 は、コマンド 8 1 0 1 (H) またはコマンド 8 1 0 2 (H) を受信すると、画像表示装置 5 において飾り図柄の可変表示を開始するように制御する。

【 0 1 5 0 】

コマンド 8 4 X X (H) は、特別図柄の可変表示に対応して画像表示装置 5 において可変表示される飾り図柄の変動パターンのうち、後変動に対応する変動パターン (後変動パターン) を指定する変動パターンコマンドである (X X は、後変動パターンの番号に対応

50

)。サブ側における後変動とは、特別図柄の可変表示に対応して画像表示装置 5 において可変表示される飾り図柄の変動のうち、後半部分の変動を指す。複数種類の後変動パターンのそれぞれに対して一意な番号を付した場合に、その番号で特定される後変動パターンのそれぞれに対応する後変動パターンコマンドがある。

【 0 1 5 1 】

コマンド 8 C 0 1 (H) は、ハズレに決定されていることを示す表示結果 1 指定コマンド (ハズレ指定コマンド) である。コマンド 8 C 0 2 (H) は、通常大当たり 1 に決定されていることを示す表示結果 2 指定コマンド (通常大当たり 1 指定コマンド) である。コマンド 8 C 0 3 (H) は、通常大当たり 2 に決定されていることを示す表示結果 3 指定コマンド (通常大当たり 2 指定コマンド) である。コマンド 8 C 0 4 (H) は、確変大当たり 1 に決定されていることを示す表示結果 4 指定コマンド (確変大当たり 1 指定コマンド) である。コマンド 8 C 0 5 (H) は、確変大当たり 2 に決定されていることを示す表示結果 5 指定コマンド (確変大当たり 2 指定コマンド) である。コマンド 8 C 0 6 (H) は、確変大当たり 3 に決定されていることを示す表示結果 6 指定コマンド (確変大当たり 3 指定コマンド) である。コマンド 8 C 0 7 (H) は、確変大当たり 4 に決定されていることを示す表示結果 7 指定コマンド (確変大当たり 4 指定コマンド) である。コマンド 8 C 0 8 (H) は、確変大当たり 5 に決定されていることを示す表示結果 8 指定コマンド (確変大当たり 5 指定コマンド) である。コマンド 8 C 0 9 (H) は、確変大当たり 6 に決定されていることを示す表示結果 9 指定コマンド (確変大当たり 6 指定コマンド) である。コマンド 8 C 1 0 (H) は、確変大当たり 7 に決定されていることを示す表示結果 1 0 指定コマンド (確変大当たり 7 指定コマンド) である。コマンド 8 C 1 1 (H) は、確変大当たり 8 に決定されていることを示す表示結果 1 1 指定コマンド (確変大当たり 8 指定コマンド) である。コマンド 8 C 1 2 (H) は、確変大当たり 9 に決定されていることを示す表示結果 1 2 指定コマンド (確変大当たり 9 指定コマンド) である。ハズレ指定コマンド、通常大当たり 1 , 2 指定コマンド、および確変大当たり 1 ~ 9 指定コマンドの各々、あるいはこれらをまとめて 8 C 系コマンドとも称する。

【 0 1 5 2 】

コマンド 8 D 0 1 (H) は、第 1 特図の可変表示を開始することを示す第 1 図柄変動指定コマンドである。コマンド 8 D 0 2 (H) は、第 2 特図の可変表示を開始することを示す第 2 図柄変動指定コマンドである。第 1 図柄変動指定コマンドおよび第 2 図柄変動指定コマンドの各々、あるいはこれらをまとめて 8 D 系コマンドとも称する。コマンド 8 F 0 0 (H) は、第 1 特図や第 2 特図の変動を終了することを指定する図柄確定指定コマンドである。

【 0 1 5 3 】

コマンド 9 0 0 0 (H) は、遊技機に関する電力供給が開始されたときに送信される初期化を指定 (電源投入時の初期画面を表示することを指定) する初期化指定コマンドである。コマンド 9 2 0 0 (H) は、遊技機に関する電力供給が再開されたときに送信される停電の復旧を指定 (停電復旧画面を表示することを指定) する停電復旧指定コマンドである。コマンド 9 5 0 0 (H) は、通常状態の背景を指定する通常状態指定コマンドである。コマンド 9 5 0 1 (H) は、時短状態の背景を指定する時短状態指定コマンドである。コマンド 9 5 0 2 (H) は、確変状態の背景を指定する確変状態指定コマンドである。通常状態指定コマンド、時短状態指定コマンド、および確変状態指定コマンドの各々、あるいはこれらをまとめて 9 5 系コマンドや背景指定コマンドとも称する。コマンド 9 F 0 0 (H) は、客待ちのデモンストレーションを指定する客待ちデモ指定コマンドである。

【 0 1 5 4 】

コマンド A 0 0 1 (H) は、通常大当たり 1 の開始を指定する大当たり開始 1 指定コマンドである。コマンド A 0 0 2 (H) は、通常大当たり 2 の開始を指定する大当たり開始 2 指定コマンドである。コマンド A 0 0 3 (H) は、確変大当たり 1 の開始を指定する確変大当たり開始 3 指定コマンドである。コマンド A 0 0 4 (H) は、確変大当たり 2 の開始を指定する確変大当たり開始 4 指定コマンドである。コマンド A 0 0 5 (H) は、確変大当たり 3 の開始を指定する確変大当たり開始 5 指定コマンドである。コマンド A 0 0 6 (H) は、確変大当たり

10

20

30

40

50

4の開始を指定する確変大当たり開始6指定コマンドである。コマンドA007(H)は、確変大当たり5の開始を指定する確変大当たり開始7指定コマンドである。コマンドA008(H)は、確変大当たり6の開始を指定する確変大当たり開始8指定コマンドである。コマンドA009(H)は、確変大当たり7の開始を指定する確変大当たり開始9指定コマンドである。コマンドA010(H)は、確変大当たり8の開始を指定する確変大当たり開始10指定コマンドである。コマンドA011(H)は、確変大当たり9の開始を指定する確変大当たり開始11指定コマンドである。大当たり開始1~11指定コマンドの各々、あるいはこれらをまとめてA0系コマンドとも称する。

【0155】

A1XX(H)は、XXで示す回数目(ラウンド)の大入賞口の開放中を示す大入賞口開放中指定コマンドである。大入賞口開放中指定コマンドを、A1系コマンドとも称する。A2XX(H)は、XXで示す回数目(ラウンド)の大入賞口の閉鎖を示す大入賞口開放後指定コマンドである。大入賞口開放後指定コマンドを、A2系コマンドとも称する。

10

【0156】

コマンドA301(H)は、通常大当たり1の終了を指定する大当たり終了1指定コマンドである。コマンドA302(H)は、通常大当たり2の終了を指定する大当たり終了2指定コマンドである。コマンドA303(H)は、確変大当たり1の終了を指定する大当たり終了3指定コマンドである。コマンドA304(H)は、確変大当たり2の終了を指定する大当たり終了4指定コマンドである。コマンドA305(H)は、確変大当たり3の終了を指定する大当たり終了5指定コマンドである。コマンドA306(H)は、確変大当たり4の終了を指定する大当たり終了6指定コマンドである。コマンドA307(H)は、確変大当たり5の終了を指定する大当たり終了7指定コマンドである。コマンドA308(H)は、確変大当たり6の終了を指定する大当たり終了8指定コマンドである。コマンドA309(H)は、確変大当たり7の終了を指定する大当たり終了9指定コマンドである。コマンドA310(H)は、確変大当たり8の終了を指定する大当たり終了10指定コマンドである。コマンドA311(H)は、確変大当たり9の終了を指定する大当たり終了11指定コマンドである。大当たり終了1~11指定コマンドの各々、あるいはこれらをまとめてA3系コマンドとも称する。

20

【0157】

コマンドAD00(H)は、V入賞が発生したことを指定する確変判定装置通過指定コマンドである。確変判定装置通過指定コマンドは、V大入賞口を通過した遊技球がV入賞領域に進入してV入賞スイッチ24により検出されるときに送信されるコマンドである。

30

【0158】

コマンドB100(H)は、第1始動入賞があったことを指定する第1始動入賞指定コマンドである。コマンドB200(H)は、第2始動入賞があったことを指定する第2始動入賞指定コマンドである。

【0159】

コマンドC1XX(H)は、第1保留記憶数がXXで示す数になったことを指定する第1保留記憶数指定コマンドである。第1保留記憶数指定コマンドを、C1系コマンドとも称する。コマンドC2XX(H)は、第2保留記憶数がXXで示す数になったことを指定する第2保留記憶する指定コマンドである。第2保留記憶数指定コマンドを、C2系コマンドとも称する。

40

【0160】

コマンドC4XX(H)およびコマンドC6XX(H)は、第1始動入賞口または第2始動入賞口への始動入賞時における大当たり判定、大当たり種類判定、変動パターン種類判定などの入賞時判定結果の内容を示す演出制御コマンドである。このうち、コマンドC4XX(H)は、入賞時判定結果のうち、大当たりとなるか否か、および、大当たりの種類の判定結果を示す図柄指定コマンドである。

【0161】

C7XX(H)は、XXで示す回数目(ラウンド)の大入賞口への遊技球の通過を示す大入賞口入賞指定コマンドである。

50

【 0 1 6 2 】

MODEがFD(H)でありかつ、EXTの4bit目が0であるコマンドは、右打ち表示の消灯を示す右打ち表示消灯指定コマンドである。MODEデータがFD(H)でありかつ、EXTデータの4bit目が1であるコマンドは、右打ち表示の点灯を示す右打ち表示点灯指定コマンドである。本実施の形態においては、特に右打ち表示点灯指定コマンドを、FD系コマンドとも称する。

【 0 1 6 3 】

遊技制御用マイクロコンピュータ100は、始動入賞時に、大当たりとなるか否か、大当たりの種類、変動パターン種類判定用乱数の値がいずれの判定値の範囲となるかを判定する。そして、図柄指定コマンドのEXTデータに、大当たりとなることを指定する値、および、大当たりの種類を指定する値を設定し、演出制御用CPU120に送信する制御を行う。また、遊技制御用マイクロコンピュータ100は、変動種別コマンドのEXTデータに変動パターン種別の判定結果としての判定値の範囲を指定する値を設定し、演出制御用CPU120に送信する制御を行う。演出制御用CPU120は、図柄指定コマンドに設定されている値に基づいて、表示結果が大当たりとなるか否か、大当たりの種別を認識できるとともに、変動種別コマンドに基づいて、変動パターン種別を認識できる。

10

【 0 1 6 4 】

〔 変動パターン 〕

図13～図19を参照しながら、変動パターンの内容および変動パターンの決定などについて説明する。

20

【 0 1 6 5 】

本実施の形態においては、メイン側である遊技制御用マイクロコンピュータ100によって、複数種類の変動パターンが設定される。各変動パターンは、メイン変動番号によって管理されるとともに、前変動に対応する変動パターンである前変動パターンと、後変動に対応する後変動パターンとの組合せで構成され、当該組合せによって互いに異なる内容を含むようになっている。なお、前変動パターンは、図12を用いて説明した前変動パターンコマンド(80XX(H))に対応し、後変動パターンは、図12を用いて説明した後変動パターンコマンド(84XX(H))に対応する。

【 0 1 6 6 】

(メイン側の前変動パターン)

図13は、メイン側における前変動パターンの一例を説明するための図である。前変動番号が各々割り当てられた複数種類の前変動パターンのうち、前変動番号1は、通常変動(たとえば、13秒間に亘る飾り図柄の変動)を指定する前変動パターンコマンド(8000(H))である。前変動番号2は、短縮変動(たとえば、7秒間に亘る飾り図柄の変動)を指定する前変動パターンコマンド(8001(H))である。前変動番号3は、超短縮変動(たとえば、3秒間に亘る飾り図柄の変動)を指定する前変動パターンコマンド(8002(H))である。

30

【 0 1 6 7 】

前変動番号4は、ノーマルリーチ(役物×)(リーチ態様となるが可動体32が動作しないリーチ)を指定する前変動パターンコマンド(8003(H))である。前変動番号5は、ノーマルリーチ(役物) (リーチ態様となって可動体32が動作するリーチ)を指定する前変動パターンコマンド(8004(H))である。前変動番号6は、ノーマルリーチ(最終リーチ発展)(リーチ態様となって最終リーチに発展するリーチ)を指定する前変動パターンコマンド(8005(H))である。

40

【 0 1 6 8 】

前変動番号7は、擬似変動を1回した後にノーマルリーチ(役物×)を実行することを指定する前変動パターンコマンド(8006(H))である。擬似変動とは、飾り図柄の可変表示(変動表示)が開始されてから当該可変表示の表示結果が導出表示されるまでに、当該可変表示を一旦仮停止させた後に当該可変表示を再開するような可変表示(変動表示)である。このような擬似変動を繰り返す演出を擬似連ともいう。擬似連を実行するこ

50

とで、1個の保留記憶に基づく可変表示を、擬似的に複数回の可変表示のように遊技者に見せることができる。なお、一旦仮停止させた後に再開する可変表示を「再可変表示」とも称する。前変動番号8は、擬似変動を1回した後にノーマルリーチ(役物)を実行することを指定する前変動パターンコマンド(8007(H))である。前変動番号9は、擬似変動を1回した後にノーマルリーチ(最終リーチ発展)を指定する前変動パターンコマンド(8008(H))である。

【0169】

前変動番号10は、擬似変動を2回した後にノーマルリーチ(役物x)を実行することを指定する前変動パターンコマンド(8009(H))である。前変動番号11は、擬似変動を2回した後にノーマルリーチ(役物)を実行することを指定する前変動パターンコマンド(800A(H))である。前変動番号12は、擬似変動を2回した後にノーマルリーチ(最終リーチ発展)を指定する前変動パターンコマンド(800B(H))である。

10

【0170】

前変動パターンの各々は、変動時間が指定されており、各変動時間に亘って画像表示装置5にアニメーション(動画)が表示される。なお、パチンコ遊技機1においては、動画を構成する静止画1枚分(フレームと称する)につき、約33.3msec分の時間を要する。たとえば、前変動番号7~9のパターンの場合、変動時間として41500msecが設定されており、そのフレーム数は、約1246枚となる。また、前変動番号10~12のパターンの場合、変動時間として62000msecが設定されており、そのフレーム数は、約1861枚となる。

20

【0171】

(メイン側の後変動パターン)

図14は、メイン側における後変動パターンの一例を説明するための図である。後変動番号が各々割り当てられた複数種類の後変動パターンのうち、後変動番号1は、1.3秒変動を指定する後変動パターンコマンド(8400(H))である。後変動番号2は、7秒変動を指定する後変動パターンコマンド(8401(H))である。後変動番号3は、3秒変動を指定する後変動パターンコマンド(8402(H))である。後変動番号4は、擬似連ガセを実行することを指定する後変動パターンコマンド(8403(H))である。擬似連ガセとは、擬似連を実行すると見せかけて結局は擬似連を実行しない演出などである。

30

【0172】

後変動番号5は、ノーマルリーチ(ハズレ)(リーチ態様となるがSPリーチに発展することなくハズレ態様となる飾り図柄の変動)を指定する後変動パターンコマンド(8404(H))である。後変動番号6は、SP前半(ハズレ)(SPリーチに発展するがSPリーチの前半でハズレ態様となる飾り図柄の変動)を指定する後変動パターンコマンド(8405(H))である。後変動番号7は、SP後半(ハズレ)(SPリーチの後半に発展するがSPリーチの後半でハズレ態様となる飾り図柄の変動)を指定する後変動パターンコマンド(8406(H))である。後変動番号8は、最終リーチ(ハズレ)(最終リーチに発展するが最終リーチでハズレ態様となる飾り図柄の変動)を指定する後変動パターンコマンド(8407(H))である。

40

【0173】

後変動番号9は、ノーマルリーチ(当り)(リーチ態様となって当り態様となる飾り図柄の変動)を指定する後変動パターンコマンド(8408(H))である。後変動番号10は、SP前半(当り)(SPリーチに発展してSPリーチの前半で当り態様となる飾り図柄の変動)を指定する後変動パターンコマンド(8409(H))である。後変動番号11は、SP後半(当り)(SPリーチの後半に発展してSPリーチの後半で当り態様となる飾り図柄の変動)を指定する後変動パターンコマンド(840A(H))である。後変動番号12は、最終リーチ(当り)(最終リーチに発展して最終リーチで当り態様となる飾り図柄の変動)を指定する後変動パターンコマンド(840B(H))である。

50

【 0 1 7 4 】

(後変動パターンの判定)

後変動パターンは、大当たり判定において、大当たりおよびハズレのいずれに決定されたかに応じて異なるランダムカウンタを用いて決定される。図 1 5 は、ハズレ時における後変動パターン判定テーブルを説明するための図である。図 1 5 に示すように、大当たり判定においてハズレに決定された場合、図 1 0 で説明したランダム 3 を用いて後変動パターンが決定される。さらに、大当たり判定においてハズレに決定された場合、消化後の保留記憶数に応じて、異なる判定値数を用いて後変動パターンが決定され、さらに、決定される後変動番号も異なる。

【 0 1 7 5 】

具体的には、図 1 5 (a) に示すように、消化後の保留記憶数が 0 個の場合、後変動番号 1 , 4 , 5 ~ 8 のうちからいずれかの後変動パターンが決定され、後変動パターンの各々に対して異なる判定値数が設けられている。なお、S P リーチや最終リーチに発展する後変動番号 6 ~ 8 のいずれかに決定される確率 (後変動番号 6 ~ 8 の選択率) は、約 $1 / 102$ となっている。

【 0 1 7 6 】

消化後の保留記憶数が 1 個の場合、後変動番号 1 , 4 , 5 ~ 8 のうちからいずれかの後変動パターンが決定され、後変動パターンの各々に対して異なる判定値数が設けられている。なお、S P リーチや最終リーチに発展する後変動番号 6 ~ 8 のいずれかに決定される確率 (後変動番号 6 ~ 8 の選択率) は、約 $1 / 102$ となっている。

【 0 1 7 7 】

消化後の保留記憶数が 2 個の場合、後変動番号 2 , 4 , 5 ~ 8 のうちからいずれかの後変動パターンが決定され、後変動パターンの各々に対して異なる判定値数が設けられている。なお、S P リーチや最終リーチに発展する後変動番号 6 ~ 8 のいずれかに決定される確率 (後変動番号 6 ~ 8 の選択率) は、約 $1 / 102$ となっている。

【 0 1 7 8 】

消化後の保留記憶数が 3 個の場合、後変動番号 3 , 4 , 5 ~ 8 のうちからいずれかの後変動パターンが決定され、後変動パターンの各々に対して異なる判定値数が設けられている。なお、S P リーチや最終リーチに発展する後変動番号 6 ~ 8 のいずれかに決定される確率 (後変動番号 6 ~ 8 の選択率) は、約 $1 / 102$ となっている。

【 0 1 7 9 】

このように、消化後の保留記憶数に応じて異なる判定値数を用いて後変動パターンが決定され、さらに、消化後の保留記憶数に応じて異なる判定値数を用いて後変動番号が決定されるため、残っている保留記憶数に応じて変動パターンの種類が変化し、これにより、遊技に多様性を持たせて遊技の興趣を向上させることができる。

【 0 1 8 0 】

図 1 6 は、大当たり時における後変動パターン判定テーブルを説明するための図である。図 1 6 に示すように、大当たり判定において大当たり決定された場合、図 1 0 で説明したランダム 4 を用いて後変動パターンが決定される。さらに、大当たり判定において大当たり決定された場合、大当たりの種類に応じて、異なる判定値数を用いて後変動パターンが決定される。

【 0 1 8 1 】

具体的には、図 1 6 (a) に示すように、通常大当たり 1 , 2、確変大当たり 1 , 2 , 5 ~ 8 のいずれかに決定された場合、後変動番号 9 ~ 1 2 のうちからいずれかの後変動パターンが決定され、後変動パターンの各々に対して異なる判定値数が設けられている。なお、S P リーチや最終リーチに発展する後変動番号 1 0 ~ 1 2 のいずれかに決定される確率 (後変動番号 1 0 ~ 1 2 の選択率) は、約 $1 / 1.1$ となっている。

【 0 1 8 2 】

確変大当たり 3 , 9 のいずれかに決定された場合、後変動番号 9 ~ 1 2 のうちからいずれかの後変動パターンが決定され、後変動パターンの各々に対して異なる判定値数が設けら

10

20

30

40

50

れている。なお、SPリーチや最終リーチに発展する後変動番号10～12のいずれかに決定される確率（後変動番号10～12の選択率）は、約1/1.1となっている。

【0183】

確変大当たり4に決定された場合、後変動番号9～12のうちからいずれかの後変動パターンが決定され、後変動パターンの各々に対して異なる判定値数が設けられている。なお、SPリーチや最終リーチに発展する後変動番号10～12のいずれかに決定される確率（後変動番号10～12の選択率）は、約1/1.1となっている。

【0184】

このように、大当たりの種類に応じて異なる判定値数を用いて後変動パターンが決定されるため、大当たりの種類に応じて変動パターンの種類が変化し、これにより、遊技に多様性を持たせて遊技の興趣を向上させることができる。

10

【0185】

また、図15に示すように、SPリーチや最終リーチに発展する後変動番号6～8のいずれかに決定される確率は、ハズレ時が約1/102となっているのに対して、大当たり時がそれよりも高い約1/1.1となっているため、SPリーチや最終リーチに発展した場合には、大当たりが発生することに対して遊技者に期待させることができる。

【0186】

（前変動パターンの判定）

図17は、前変動パターン判定テーブルを説明するための図である。前変動パターンは、先に決定された後変動パターンの種類に応じて異なるランダム5の判定値数を用いて決定される。さらに、先に決定された後変動パターンの種類に応じて、決定される前変動番号も異なる。

20

【0187】

具体的には、図17(a)に示すように、後変動番号1の後変動パターンに決定された場合、前変動番号1の前変動パターンに決定される。図17(b)に示すように、後変動番号2の後変動パターンに決定された場合、前変動番号2の前変動パターンに決定される。図17(c)に示すように、後変動番号3の後変動パターンに決定された場合、前変動番号3の前変動パターンに決定される。図17(d)に示すように、後変動番号4の後変動パターンに決定された場合、前変動番号1の前変動パターンに決定される。

【0188】

図17(e)に示すように、後変動番号5, 9のいずれかの後変動パターンに決定された場合、前変動番号4, 7のいずれかの前変動パターンに決定される。図17(f)に示すように、後変動番号6, 10のいずれかの後変動パターンに決定された場合、前変動番号4, 7, 10のいずれかの前変動パターンに決定される。図17(g)に示すように、後変動番号7の後変動パターンに決定された場合、前変動番号5, 8, 11のいずれかの前変動パターンに決定される。

30

【0189】

図17(h)に示すように、後変動番号11の後変動パターンに決定された場合、前変動番号5, 8, 11のいずれかの前変動パターンに決定される。図17(i)に示すように、後変動番号8の後変動パターンに決定された場合、前変動番号6, 9, 12のいずれかの前変動パターンに決定される。図17(j)に示すように、後変動番号12の後変動パターンに決定された場合、前変動番号6, 9, 12のいずれかの前変動パターンに決定される。

40

【0190】

（全変動パターン）

図18は、メイン側における全変動パターンの一例を説明するための図である。図15～図17で説明したようにして、後変動パターンおよび前変動パターンが決定されると、図18に示すようなメイン変動番号1～26の変動パターンのいずれかとなる。

【0191】

図19は、サブ側における全変動パターンの一例を説明するための図である。さらに、

50

サブ側においても、メイン変動番号 1 ~ 26 の変動パターンの各々に対応するように、サブ変動番号 1 ~ 26 の変動パターンが定められている。

【0192】

[各予告演出]

図 20 は、各予告演出における抽選テーブルを説明するための図である。本実施の形態においては、特別図柄や飾り図柄の可変表示の表示結果が所定の大当り図柄になることを示唆する予告演出が実行されることがある。予告演出は、大当りの発生を示唆または予告する演出、遊技者に対して大当りを期待させる演出でもある。予告演出には、群予告演出（群予告、群演出とも称する）と SP 前半タイトル予告演出（SP 前半タイトル予告とも称する）が含まれる。

10

【0193】

群予告演出は、複数のオブジェクトが群となって進行する画像を表示する演出である。複数のオブジェクトは、人や魚や動物などのキャラクタ、飛行機や車などの機械など、進行するものであればいずれのものも含まれる。キャラクタなどのオブジェクトは 1 種類であってもよいし、複数種類であってもよい。パチンコ遊技機 1 において、複数種類の群予告演出が設けられている。具体的には、メイドの格好をした 6 人のキャラクタが群となって進行する 6 人群予告、爆チューという名前の爆弾の体を持つネズミのキャラクタが群となって進行する爆チュー群予告、ボインゴという名前のキャラクタが群となって進行するボインゴ群予告が実行される。

【0194】

本実施の形態においては、群予告演出は、SP リーチや最終リーチに発展する後変動番号 6 ~ 8, 10 ~ 12 の後変動パターンに決定されたときに、群予告抽選で実行されるか否か、および実行する群予告演出の種類が決定される。

20

【0195】

図 20 (a) には、ステージ A において群予告抽選を実行するための抽選テーブルが示されている。本実施の形態においては、同じ変動パターンに基づき可変表示が行われたとしても、その演出態様（背景画像、BGM や効果音、登場するキャラクタなど）が互いに異なる複数種類のステージが設けられている。詳しくは後述するが、本実施の形態において、ステージ A は、メイドの格好をした 6 人のキャラクタに含まれる夢夢ちゃんというキャラクタによる演出が行われるステージである。

30

【0196】

図 20 (a) に示すように、ハズレに対応する後変動番号 6 ~ 8 の後変動パターンに決定された場合、15% の確率で群予告演出が実行され、そのうち、13% の確率で 6 人群予告に決定され、2% の確率でボインゴ群予告に決定される。また、当りに対応する後変動番号 10 ~ 12 の後変動パターンに決定された場合、85% の確率で群予告演出が実行され、そのうち、55% の確率で 6 人群予告に決定され、30% の確率でボインゴ群予告に決定される。

【0197】

ここで、ハズレになる確率が約 $319 / 320$ であり、後変動番号 6 ~ 8 の後変動パターンに決定される確率が約 $1 / 102$ であることを考慮すると、ハズレ時に変動番号 6 ~ 8 の後変動パターンに決定される確率は約 $1 / 102$ である。そして、この場合において群予告が実行される確率は約 15% であるため、ハズレ時に群予告が実行される確率は約 0.15% になる。一方、大当りになる確率が約 $1 / 320$ であり、後変動番号 10 ~ 12 の後変動パターンに決定される確率が約 $1 / 1.1$ であることを考慮すると、当り時に変動番号 10 ~ 12 の後変動パターンに決定される確率は約 $1 / 320$ である。そして、この場合において群予告が実行される確率は約 85% であるため、当り時に群予告が実行される確率は約 0.27% になる。このことから、群予告が実行された場合に大当りとなる確率（信頼度、期待度）は約 64% になる。なお、群予告の信頼度（期待度）は、64% に限らず、50% を超えていれば、実行されることで、遊技者に大当りが発生することを期待させることができる。

40

50

【 0 1 9 8 】

図 2 0 (b) には、ステージ B において群予告抽選を実行するための抽選テーブルが示されている。詳しくは後述するが、本実施の形態において、ステージ B は、爆チューというキャラクタによる演出が行われるステージである。

【 0 1 9 9 】

図 2 0 (b) に示すように、ハズレに対応する後変動番号 6 ~ 8 の後変動パターンに決定された場合、1 0 % の確率で群予告演出が実行され、そのうち、8 % の確率で爆チュー群予告に決定され、2 % の確率でポインゴ群予告に決定される。また、当りに対応する後変動番号 1 0 ~ 1 2 の後変動パターンに決定された場合、9 0 % の確率で群予告演出が実行され、そのうち、6 0 % の確率で爆チュー群予告に決定され、3 0 % の確率でポインゴ群予告に決定される。

10

【 0 2 0 0 】

ここで、前述したように、ハズレ時に変動番号 6 ~ 8 の後変動パターンに決定される確率は約 $1 / 1 0 2$ である。そして、この場合において群予告が実行される確率は約 1 0 % であるため、ハズレ時に群予告が実行される確率は約 0 . 1 0 % になる。一方、当り時に変動番号 1 0 ~ 1 2 の後変動パターンに決定される確率は約 $1 / 3 2 0$ である。そして、この場合において群予告が実行される確率は約 9 0 % であるため、当り時に群予告が実行される確率は約 0 . 2 8 % になる。このことから、群予告が実行された場合に大当たりとなる確率（信頼度、期待度）は約 7 4 % になる。なお、群予告の信頼度（期待度）は、7 4 % に限らず、5 0 % を超えていれば、実行されることで、遊技者に大当たりが発生することを期待させることができる。

20

【 0 2 0 1 】

S P 前半タイトル予告は、S P リーチに発展した場合に、S P リーチの前半のタイトルを示す文字画像の表示態様によって大当たりになることを示唆する演出である。本実施の形態において、S P 前半タイトルの文字画像の表示はステージ A およびステージ B のいずれにおいても実行されるが、当該 S P 前半タイトルの文字画像の表示態様を変化させる予告演出は、ステージ B の場合にのみ実行される。なお、ステージ A の場合においても S P 前半タイトルの文字画像の表示態様を変化させる予告演出が実行されてもよい。

【 0 2 0 2 】

本実施の形態においては、S P 前半タイトル予告は、S P リーチや最終リーチに発展する後変動番号 6 ~ 1 2 の後変動パターンに決定されたときに、S P 前半タイトル予告抽選で実行されるか否か、および実行する S P 前半タイトル予告の種類が決定される。

30

【 0 2 0 3 】

図 2 0 (c) に示すように、ハズレに対応する後変動番号 6 ~ 8 の後変動パターンに決定された場合、2 0 % の確率で S P 前半タイトル予告が実行され、当りに対応する後変動番号 1 0 ~ 1 2 の後変動パターンに決定された場合、8 0 % の確率で S P 前半タイトル予告が実行される。

【 0 2 0 4 】

ここで、前述したように、ハズレ時に変動番号 6 ~ 8 の後変動パターンに決定される確率は約 $1 / 1 0 2$ である。そして、この場合において S P 前半タイトル予告が実行される確率は約 2 0 % であるため、ハズレ時に S P 前半タイトル予告が実行される確率は約 0 . 2 0 % になる。一方、当り時に変動番号 1 0 ~ 1 2 の後変動パターンに決定される確率は約 $1 / 3 2 0$ である。そして、この場合において S P 前半タイトル予告が実行される確率は約 8 0 % であるため、当り時に S P 前半タイトル予告が実行される確率は約 0 . 2 5 % になる。このことから、S P 前半タイトル予告が実行された場合に大当たりとなる確率（信頼度、期待度）は約 5 6 % になる。なお、S P 前半タイトル予告の信頼度（期待度）は、5 6 % に限らず、5 0 % を超えていれば、実行されることで、遊技者に大当たりが発生することを期待させることができる。

40

【 0 2 0 5 】

このように、群予告における信頼度（大当たりの期待度）は 6 4 % （ステージ A の場合）

50

や74%（ステージBの場合）であるのに対して、SP前半タイトル予告における信頼度（大当りの期待度）は56%であり、群予告は、SP前半タイトル予告よりも、信頼度が高くなっている。このため、群予告が実行されたときは、SP前半タイトル予告が実行されたときよりも、遊技者にとっての有利度合いが高く、遊技者は、SP前半タイトル予告よりも群予告が実行されることを期待するようになっている。

【0206】

また、ステージAにおけるポインゴ群予告は、ハズレ時においては2%の確率でしか実行されないのに対して、当り時においては30%の確率で実行されるため、ポインゴ群予告が実行されたときは、ほぼ大当りである可能性が高い。一方、ステージAにおける6人群予告は、ハズレ時においては13%の確率で実行されるのに対して、当り時においては55%の確率で実行されるため、6人群予告が実行されてもハズレである可能性はポインゴ群予告よりも大きい。このため、ポインゴ群予告が実行されたときは、6人群予告が実行されたときよりも、遊技者にとっての有利度合いが高く、遊技者は、6人群予告よりもポインゴ群予告が実行されることを期待するようになっている。

10

【0207】

同様に、ステージBにおけるポインゴ群予告は、ハズレ時においては2%の確率でしか実行されないのに対して、当り時においては30%の確率で実行されるため、ポインゴ群予告が実行されたときは、ほぼ大当りである可能性が高い。一方、ステージBにおける爆チュー群予告は、ハズレ時においては8%の確率で実行されるのに対して、当り時においては60%の確率で実行されるため、爆チュー群予告が実行されてもハズレである可能性はポインゴ群予告よりも大きい。このため、ポインゴ群予告が実行されたときは、爆チュー群予告が実行されたときよりも、遊技者にとっての有利度合いが高く、遊技者は、爆チュー群予告よりもポインゴ群予告が実行されることを期待するようになっている。

20

【0208】

さらに、ステージAにおける6人群予告は、ハズレ時においては13%の確率で実行されるのに対して、当り時においては55%の確率で実行される。一方、ステージBにおける爆チュー群予告は、ハズレ時においては8%の確率で実行されるのに対して、当り時においては60%の確率で実行される。このため、ステージBにおける爆チュー群予告は、ステージAにおける6人群予告よりも、大当り時に実行される割合が高くなっている。これにより、ステージBにおいて爆チュー群予告が実行されたときは、ステージAにおいて6人群予告が実行されたときよりも、遊技者にとっての有利度合いが高く、遊技者は、6人群予告よりも6人群予告が実行されることを期待するようになっている。

30

【0209】

なお、ステージAにおける群予告の信頼度と、ステージBにおける群予告の信頼度とは、同じになるように設計されてもよい。この場合において、ステージAにおける群予告およびステージBにおける群予告はいずれもSP前半タイトル予告よりも信頼度が高くなっていけばよく、また、ポインゴ群予告は6人群予告や爆チュー群予告よりも信頼度が高くなっていけばよい。

【0210】

〔動作〕

次に、パチンコ遊技機1の動作（作用）を説明する。

40

【0211】

（主基板11の主要な動作）

まず、主基板11における主要な動作を説明する。

【0212】

（特別図柄プロセス処理）

図21は、遊技制御メイン処理の一例を示すフローチャートである。パチンコ遊技機1に対して電力供給が開始されると、遊技制御用マイクロコンピュータ100が起動し、CPU103によって遊技制御メイン処理が実行される。

【0213】

50

図 2 1 に示す遊技制御メイン処理において、CPU 1 0 3 は、まず、割込禁止に設定する（ステップ S 1）。続いて、CPU 1 0 3 は、必要な初期設定を行う（ステップ S 2）。初期設定には、スタックポインタの設定、内蔵デバイス（CTC（カウンタ/タイマ回路）、パラレル入出力ポートなど）のレジスタ設定、RAM 1 0 2 をアクセス可能状態にする設定などが含まれる。

【 0 2 1 4 】

次に、CPU 1 0 3 は、復旧条件が成立したか否かを判定する（ステップ S 3）。復旧条件は、クリア信号がオフ状態であり、バックアップデータがあり、バックアップ RAM が正常である場合に、成立可能である。パチンコ遊技機 1 の電力供給が開始されたときに、たとえば電源基板 1 7 に設けられたクリアスイッチ 9 2 が押圧操作されていれば、オン状態のクリア信号が遊技制御用マイクロコンピュータ 1 0 0 に入力される。このようなオン状態のクリア信号が入力されている場合には、ステップ S 3 にて復旧条件が成立していないと判定すればよい。バックアップデータは、遊技制御用のバックアップ RAM となる RAM 1 0 2 に保存可能であればよい。ステップ S 3 では、バックアップデータの有無やデータ誤りの有無などを確認あるいは検査して、復旧条件が成立し得るか否かを判定すればよい。

10

【 0 2 1 5 】

CPU 1 0 3 は、復旧条件が成立した場合には（ステップ S 3 で Y）、復旧処理（ステップ S 4）を実行した後、設定確認処理（ステップ S 5）を実行する。CPU 1 0 3 は、ステップ S 4 の復旧処理により、RAM 1 0 2 の記憶内容に基づいて作業領域の設定が行われる。RAM 1 0 2 に記憶されたバックアップデータを用いて作業領域を設定することで、電力供給が停止したときの遊技状態に復旧し、たとえば特別図柄の変動中であった場合には、停止前の状態から特別図柄の変動を再開可能であればよい。

20

【 0 2 1 6 】

CPU 1 0 3 は、復旧条件が成立しなかった場合には（ステップ S 3 で N）、初期化処理（ステップ S 6）を実行した後、設定変更処理（ステップ S 7）を実行する。ステップ S 6 の初期化処理は、RAM 1 0 2 に記憶されるフラグ、カウンタ、バッファをクリアするクリア処理を含み、クリア処理の実行により作業領域に初期値が設定される。

【 0 2 1 7 】

ステップ S 5 の設定確認処理では、予め定められた設定確認条件が成立したか否かを判定する。設定確認条件は、たとえば電力供給が開始されたときに、扉開放センサ 9 0 からの検出信号がオン状態であるとともに設定キー 5 1 がオン操作されている場合に成立する。ステップ S 5 の設定確認処理が実行されるのは、ステップ S 3 において、クリア信号がオフ状態であることを含めた復旧条件が成立した場合である。したがって、設定確認条件が成立し得るのは、クリア信号がオフ状態である場合となるので、クリア信号がオフ状態であることも、設定確認条件に含めることができる。

30

【 0 2 1 8 】

ステップ S 5 の設定確認処理において設定確認条件が成立した場合には、パチンコ遊技機 1 において設定されている設定値を確認可能な設定確認状態となり、主基板 1 1 から演出制御基板 1 2 に対して、設定確認開始コマンドが送信される。設定確認状態においては、パチンコ遊技機 1 にて設定されている設定値を表示モニタ 2 9 の表示により確認することが可能となっている。設定確認状態を終了するときには、主基板 1 1 から演出制御基板 1 2 に対して、設定確認終了コマンドが送信される。

40

【 0 2 1 9 】

パチンコ遊技機 1 が設定確認状態であるときには、パチンコ遊技機 1 における遊技の進行を停止させる遊技停止状態としてもよい。遊技停止状態であるときには、打球操作ハンドル 3 0 の操作による遊技球の発射、各種スイッチによる遊技球の検出などが停止され、また、ハズレ図柄などを停止表示したり、ハズレ図柄とは異なる遊技停止状態に対応した表示が行われたりするように制御すればよい。設定確認状態が終了するときには、これに伴う遊技停止状態も終了すればよい。

50

【 0 2 2 0 】

C P U 1 0 3 は、ステップ S 7 の設定変更処理では、予め定められた設定変更条件が成立したか否かを判定する。設定変更条件は、たとえば電力供給が開始されたときに、扉開放センサ 9 0 からの検出信号がオン状態であるとともに設定キー 5 1 がオン操作されている場合に成立する。設定変更条件は、クリア信号がオン状態であることを含んでいてもよい。

【 0 2 2 1 】

ステップ S 7 の設定変更処理において設定変更条件が成立した場合には、パチンコ遊技機 1 において設定されている設定値を変更可能な設定変更状態となり、主基板 1 1 から演出制御基板 1 2 に対して、設定変更開始コマンドが送信される。設定変更状態においては、表示モニタ 2 9 に設定値が表示され、設定切替スイッチ 5 2 の操作を検出するごとに表示モニタ 2 9 に表示している数値を順次更新して表示する。その後、C P U 1 0 3 は、設定キー 5 1 が遊技場の係員などによる操作でオフとなったことに基づいて、表示モニタ 2 9 に表示されている設定値を R A M 1 0 2 のバックアップ領域に格納（更新記憶）するとともに、表示モニタ 2 9 を消灯させる。設定変更状態を終了するときには、主基板 1 1 から演出制御基板 1 2 に対して、設定変更終了コマンドが送信される。

10

【 0 2 2 2 】

パチンコ遊技機 1 が設定変更状態であるときには、設定確認状態であるときと同様に、パチンコ遊技機 1 を遊技停止状態としてもよい。設定変更状態が終了するときには、これに伴う遊技停止状態も終了すればよい。

20

【 0 2 2 3 】

演出制御基板 1 2 側では、設定確認開始コマンドや設定変更開始コマンドを受信すると、設定確認中である旨や設定変更中である旨を報知する制御が行われてもよい。たとえば、画像表示装置 5 において所定の画像を表示したり、スピーカ 8 L , 8 R から所定の音を出力したり、遊技効果ランプ 9 といった発光部材を所定の態様により発光させたりしてもよい。

【 0 2 2 4 】

クリア信号は、たとえば電源基板 1 7 に設けられたクリアスイッチ 9 2 の押圧操作などによりオン状態となる。したがって、電力供給が開始されたときに、扉開放センサ 9 0 からの検出信号がオンであるとともに設定キー 5 1 がオンである場合には、クリアスイッチ 9 2 がオンであればステップ S 6 の初期化処理とともにステップ S 7 の設定変更処理が実行されて設定変更状態に制御可能となり、クリアスイッチ 9 2 がオフであればステップ S 4 の復旧処理とともにステップ S 5 の設定確認処理が実行されて設定確認状態に制御可能となる。電力供給が開始されたときに、扉開放センサ 9 0 からの検出信号がオフである場合、または設定キー 5 1 がオフである場合には、クリアスイッチ 9 2 がオンであればステップ S 6 の初期化処理が実行される一方で設定変更状態には制御されず、クリアスイッチ 9 2 がオフであればステップ S 4 の復旧処理が実行される一方で設定確認状態には制御されない。

30

【 0 2 2 5 】

設定確認処理または設定変更処理を実行した後に、C P U 1 0 3 は、乱数回路 1 0 4 を初期設定する乱数回路設定処理を実行する（ステップ S 8 ）。そして、C P U 1 0 3 は、所定時間（たとえば 2 m s ）ごとに定期的にタイマ割込がかかるように遊技制御用マイクロコンピュータ 1 0 0 に内蔵されている C T C のレジスタの設定を行い（ステップ S 9 ）、割込みを許可する（ステップ S 1 0 ）。その後、ループ処理に入る。以後、所定時間（たとえば 2 m s ）ごとに C T C から割込み要求信号が C P U 1 0 3 へ送出され、C P U 1 0 3 は定期的にタイマ割込み処理を実行することができる。

40

【 0 2 2 6 】

（遊技制御用タイマ割込み処理）

図 2 2 は、遊技制御用タイマ割込み処理の一例を示すフローチャートである。遊技制御メイン処理を実行した C P U 1 0 3 は、C T C からの割込み要求信号を受信して割込み要

50

求を受け付けると、図 2 2 のフローチャートに示す遊技制御用タイマ割込み処理を実行する。図 2 2 に示す遊技制御用タイマ割込み処理を開始すると、CPU 1 0 3 は、まず、所定のスイッチ処理を実行することにより、スイッチ回路 1 1 0 を介してゲートスイッチ 2 1、第 1 始動口スイッチ 2 2 A、第 2 始動口スイッチ 2 2 B、カウントスイッチ 2 3 といった各種スイッチからの検出信号の受信の有無を判定する（ステップ S 2 1）。続いて、CPU 1 0 3 は、所定のメイン側エラー処理を実行することにより、パチンコ遊技機 1 の異常診断を行い、その診断結果に応じて必要ならば警告を発生可能とする（ステップ S 2 2）。この後、CPU 1 0 3 は、所定の情報出力処理を実行することにより、たとえばパチンコ遊技機 1 の外部に設置されたホール管理用コンピュータに供給される大当り情報（大当りの発生回数などを示す情報）、始動情報（始動入賞の回数などを示す情報）、確率変動情報（確変状態となった回数などを示す情報）などのデータを出力する（ステップ S 2 3）。

10

【 0 2 2 7 】

CPU 1 0 3 は、情報出力処理に続いて、主基板 1 1 の側で用いられる遊技用乱数の少なくとも一部をソフトウェアにより更新するための遊技用乱数更新処理を実行する（ステップ S 2 4）。この後、CPU 1 0 3 は、特別図柄プロセス処理を実行する（ステップ S 2 5）。CPU 1 0 3 がタイマ割込みごとに特別図柄プロセス処理を実行することにより、特図ゲームの実行および保留の管理や、大当り遊技状態や小当り遊技状態の制御、遊技状態の制御などが実現される。

【 0 2 2 8 】

特別図柄プロセス処理に続いて、普通図柄プロセス処理が実行される（ステップ S 2 6）。CPU 1 0 3 がタイマ割込みごとに普通図柄プロセス処理を実行することにより、ゲートスイッチ 2 1 からの検出信号に基づく（通過ゲート 4 1 に遊技球が通過したことに基づく）普図ゲームの実行および保留の管理や、「普図当り」に基づく可変入賞球装置 6 B の開放制御などを可能にする。普図ゲームの実行は、普図表示部 2 6 を駆動することにより行われ、普図記憶表示部 2 5 を点灯させることにより普図保留数を表示する。

20

【 0 2 2 9 】

普通図柄プロセス処理を実行した後、遊技制御用タイマ割込み処理の一部として、電断が発生したときの処理、賞球を払い出すための処理などが行われてもよい。その後、CPU 1 0 3 は、コマンド制御処理を実行する（ステップ S 2 7）。CPU 1 0 3 は、上記各処理にて演出制御コマンドを送信設定することがある。ステップ S 2 7 のコマンド制御処理では、送信設定された演出制御コマンドを演出制御基板 1 2 などのサブ側の制御基板に対して伝送させる処理が行われる。コマンド制御処理を実行した後は、割込みを許可してから、遊技制御用タイマ割込み処理を終了する。

30

【 0 2 3 0 】

（特別図柄プロセス処理）

図 2 3 は、特別図柄プロセス処理の一例を示すフローチャートである。特別図柄プロセス処理は、図 2 2 に示すステップ S 2 5 にて実行される処理の一例を示すフローチャートである。この特別図柄プロセス処理において、CPU 1 0 3 は、まず、始動入賞判定処理を実行する（ステップ S 1 0 1）。

40

【 0 2 3 1 】

始動入賞判定処理では、始動入賞の発生を検出し、RAM 1 0 2 の所定領域に保留情報を格納し保留記憶数を更新する処理が実行される。始動入賞が発生すると、表示結果（大当り種別を含む）や変動パターンを決定するための乱数値が抽出され、保留情報として記憶される。また、抽出した乱数値に基づいて、表示結果や変動パターンを先読判定する処理が実行されてもよい。保留情報や保留記憶数を記憶した後は、演出制御基板 1 2 に始動入賞の発生、保留記憶数、先読判定などの判定結果を指定するための演出制御コマンドを送信するための送信設定が行われる。こうして送信設定された始動入賞時の演出制御コマンドは、たとえば特別図柄プロセス処理が終了した後、図 2 2 に示すステップ S 2 7 のコマンド制御処理が実行されることなどにより、主基板 1 1 から演出制御基板 1 2 に対し

50

て伝送される。

【0232】

ステップS101にて始動入賞判定処理を実行した後、CPU103は、RAM102に設けられた特図プロセスフラグの値に応じて、ステップS110～S120の処理のいずれかを選択して実行する。なお、特別図柄プロセス処理の各処理（ステップS110～S120）では、各処理に対応した演出制御コマンドを演出制御基板12に送信するための送信設定が行われる。

【0233】

ステップS110の特別図柄通常処理は、特図プロセスフラグの値が“0”（初期値）のときに実行される。この特別図柄通常処理では、保留情報の有無などに基づいて、第1特図ゲームまたは第2特図ゲームを開始するか否かの判定が行われる。また、特別図柄通常処理では、表示結果決定用の乱数値に基づき、特別図柄や飾り図柄の表示結果を「大当り」または「小当り」とするか否かや「大当り」とする場合の大当り種別を、その表示結果が導出表示される以前に決定（事前決定）する。さらに、特別図柄通常処理では、決定された表示結果に対応して、特図ゲームにおいて停止表示させる確定特別図柄（大当り図柄や小当り図柄、ハズレ図柄のいずれか）が設定される。その後、特図プロセスフラグの値が“1”に更新され、特別図柄通常処理は終了する。なお、第2特図を用いた特図ゲームが第1特図を用いた特図ゲームよりも優先して実行されるようにしてもよい（特図2優先消化ともいう）。また、第1始動入賞口および第2始動入賞口への遊技球の入賞順序を記憶し、入賞順に特図ゲームの開始条件を成立させるようにしてもよい（入賞順消化ともいう）。

【0234】

乱数値に基づき各種の決定を行う場合には、ROM101に格納されている各種のテーブル（乱数値と比較される決定値が決定結果に割り当てられているテーブル）が参照される。主基板11における他の決定、演出制御基板12における各種の決定についても同じである。演出制御基板12においては、各種のテーブルがROM121に格納されている。

【0235】

ステップS111の変動パターン設定処理は、特図プロセスフラグの値が“1”のときに実行される。この変動パターン設定処理には、表示結果を「大当り」または「小当り」とするか否かの事前決定結果などに基づき、変動パターン決定用の乱数値を用いて変動パターンを複数種類のいずれかに決定する処理などが含まれている。変動パターン設定処理では、変動パターンを決定したときに、特図プロセスフラグの値が“2”に更新され、変動パターン設定処理は終了する。

【0236】

変動パターンは、特図ゲームの実行時間（特図変動時間）（飾り図柄の可変表示の実行時間でもある）や、飾り図柄の可変表示の態様（リーチの有無など）、飾り図柄の可変表示中の演出内容（リーチ演出の種類など）を指定するものであり、可変表示パターンとも呼ばれる。

【0237】

ステップS112の特別図柄変動処理は、特図プロセスフラグの値が“2”のときに実行される。この特別図柄変動処理には、特図1可変表示部21や特図2可変表示部22において特別図柄を変動させるための設定を行う処理や、その特別図柄が変動を開始してからの経過時間を計測する処理などが含まれている。また、計測された経過時間が変動パターンに対応する特図変動時間に達したか否かの判定も行われる。そして、特別図柄の変動を開始してからの経過時間が特図変動時間に達したときには、特図プロセスフラグの値が“3”に更新され、特別図柄変動処理は終了する。

【0238】

ステップS113の特別図柄停止処理は、特図プロセスフラグの値が“3”のときに実行される。この特別図柄停止処理には、特図1可変表示部21や特図2可変表示部22にて特別図柄の変動を停止させ、特別図柄の表示結果となる確定特別図柄を停止表示（導出）

10

20

30

40

50

させるための設定を行う処理が含まれている。そして、表示結果が「大当たり」である場合には特図プロセスフラグの値が“ 4 ”に更新される。また、表示結果が「ハズレ」である場合には、特図プロセスフラグの値が“ 0 ”に更新される。表示結果が「ハズレ」である場合、時短状態や確変状態に制御されているときであって、回数切りの終了成立する場合には、遊技状態も更新される。特図プロセスフラグの値が更新されると、特別図柄停止処理は終了する。

【 0 2 3 9 】

ステップ S 1 1 4 の大当たり開放前処理は、特図プロセスフラグの値が“ 4 ”のときに実行される。この大当たり開放前処理には、表示結果が「大当たり」となったことなどに基づき、大当たり遊技状態においてラウンドの実行を開始して大入賞口を開放状態とするための設定を行う処理などが含まれている。大入賞口を開放状態とするときには、大入賞口雇用のソレノイド 8 2 に対してソレノイド駆動信号を供給する処理が実行される。このときには、たとえば大当たり種別がいずれであるかに対応して、大入賞口を開放状態とする開放上限期間や、ラウンドの上限実行回数を設定する。これらの設定が終了すると、特図プロセスフラグの値が“ 5 ”に更新され、大当たり開放前処理は終了する。

10

【 0 2 4 0 】

ステップ S 1 1 5 の大当たり開放中処理は、特図プロセスフラグの値が“ 5 ”のときに実行される。この大当たり開放中処理には、大入賞口を開放状態としてからの経過時間を計測する処理や、その計測した経過時間やカウントスイッチ 2 3 によって検出された遊技球の個数などに基づいて、大入賞口を開放状態から閉鎖状態に戻すタイミングとなったか否かを判定する処理などが含まれている。そして、大入賞口を閉鎖状態に戻すときには、大入賞口雇用のソレノイド 8 2 に対するソレノイド駆動信号の供給を停止させる処理などを実行した後、特図プロセスフラグの値が“ 6 ”に更新し、大当たり開放中処理を終了する。

20

【 0 2 4 1 】

ステップ S 1 1 6 の大当たり開放後処理は、特図プロセスフラグの値が“ 6 ”のときに実行される。この大当たり開放後処理には、大入賞口を開放状態とするラウンドの実行回数が設定された上限実行回数に達したか否かを判定する処理や、上限実行回数に達した場合に大当たり遊技状態を終了させるための設定を行う処理などが含まれている。そして、ラウンドの実行回数が上限実行回数に達していないときには、特図プロセスフラグの値が“ 5 ”に更新される一方、ラウンドの実行回数が上限実行回数に達したときには、特図プロセスフラグの値が“ 7 ”に更新される。特図プロセスフラグの値が更新されると、大当たり解放後処理は終了する。

30

【 0 2 4 2 】

ステップ S 1 1 7 の大当たり終了処理は、特図プロセスフラグの値が“ 7 ”のときに実行される。この大当たり終了処理には、大当たり遊技状態の終了を報知する演出動作としてのエンディング演出が実行される期間に対応した待ち時間が経過するまで待機する処理や、大当たり遊技状態の終了に対応して確変制御や時短制御を開始するための各種の設定を行う処理などが含まれている。こうした設定が行われたときには、特図プロセスフラグの値が“ 0 ”に更新され、大当たり終了処理は終了する。

【 0 2 4 3 】

パチンコ遊技機 1 は、設定値に応じて大当たりの当選確率や出玉率が変わる構成とされている。たとえば、特別図柄プロセス処理の特別図柄通常処理において、設定値に応じた表示結果判定テーブル（当選確率）を用いることにより、大当たりの当選確率や出玉率が変わるようになっている。たとえば設定値は 1 ~ 6 の 6 段階からなり、6 が最も大当たりの当選確率が高く、6、5、4、3、2、1 の順に値が小さくなるほど大当たりの当選確率が低くなる。この例において、設定値として 6 が設定されている場合には遊技者にとって最も有利度が高く、6、5、4、3、2、1 の順に値が小さくなるほど有利度が段階的に低くなる。設定値に応じて大当たりの当選確率が変われば、出玉率も設定値に応じて変わってもよい。大当たりの当選確率は設定値に関わらず一定であるのに対し、大当たり遊技状態におけるラウンド数が設定値に応じて変わってもよい。パチンコ遊技機 1 は、遊技者にとっての有

40

50

利度が異なる複数の設定値のうちいずれかを設定可能に構成されていればよい。パチンコ遊技機 1 において設定されている設定値は、主基板 1 1 の側から演出制御基板 1 2 の側へ設定値指定コマンドが送信されることにより通知される。

【 0 2 4 4 】

パチンコ遊技機 1 に設定可能な設定値は、5 個以下や 7 個以上であってもよい。パチンコ遊技機 1 に設定される設定値が小さいほど遊技者にとって有利となるようにしてもよい。パチンコ遊技機 1 に設定される設定値に応じて遊技性が変化するようにしてもよい。たとえば、パチンコ遊技機 1 に設定される設定値が 1 である場合は、通常状態での大当たり確率が $1 / 320$ 、確変状態が 65% の割合でループする遊技性（いわゆる確変ループタイプ）とし、パチンコ遊技機 1 に設定されている設定値が 2 である場合は、通常状態での大当たり確率が $1 / 200$ 、大当たり遊技中に遊技球が、特別可変入賞球装置 7 の内部に設けられた所定スイッチを通過することに基づいて大当たり遊技終了後の遊技状態を確変状態に制御する一方で、変動特図に応じて大当たり遊技中に遊技球が所定スイッチを通過する割合が異なる遊技性（いわゆる V 確変タイプ）とし、パチンコ遊技機 1 に設定されている設定値が 3 である場合は、大当たり確率が $1 / 320$ で小当たり確率が $1 / 50$ であり、高ベース中（時短制御中）に遊技球が特別可変入賞球装置 7 の内部に設けられた所定スイッチを通過することに基づいて大当たり遊技状態に制御する遊技性（いわゆる 1 種 2 種混合タイプ）としてもよい。パチンコ遊技機 1 に設定されている設定値が 1 ~ 3 のいずれかである場合は遊技性が同一であるが、これら設定値が 1 ~ 3 のいずれかである場合よりも大当たり確率や小当たり確率が高い一方で大当たり遊技中に獲得可能な賞球数が少ない設定（たとえば、パチンコ遊技機 1 に設定されている設定値が 4 ~ 6 のいずれかである場合）を設けてもよい。設定値に応じて遊技性を変化させる場合は、共通のスイッチを異なる用途に使用してもよい。具体的には、設定値が 1 ~ 3 の場合は、特別可変入賞球装置 7 内に設けられた所定スイッチを演出用スイッチ（遊技球が所定領域を通過することに所定の演出を実行するためのスイッチ）として使用し、設定値が 4 ~ 6 の場合は、所定スイッチを遊技用スイッチ（遊技球が所定スイッチを通過したことに基づいて遊技状態を確変状態や大当たり遊技状態に制御するためのスイッチ）として使用してもよい。

【 0 2 4 5 】

大当たり種別は、大当たり種別判定テーブルにおける判定値の割当てに基づいて、設定値に応じて異なる割合で決定されてもよい。あるいは、大当たり種別は、設定値に関わらず共通の割合で決定されてもよい。変動パターンは、変動パターン判定テーブルにおける判定値の割当てに基づいて、設定値に応じて異なる割合で決定されてもよい。あるいは、変動パターンは、設定値に関わらず共通の割合で決定されてもよい。設定値に応じてノーマルリーチやスーパーリーチの実行割合が異なることで、ノーマルリーチやスーパーリーチが実行される頻度により設定値が示唆されてもよい。あるいは、設定値に関わらずノーマルリーチやスーパーリーチの実行割合は共通であってもよい。その他、設定値に応じて、異なる割合で任意の設定示唆演出を実行可能としたものであってもよい。

【 0 2 4 6 】

（始動入賞判定処理）

図 2 4 は、始動入賞判定処理を示すフローチャートである。CPU 1 0 3 は、図 2 3 に示す特別図柄プロセス処理の S 1 0 1 において始動入賞判定処理を実行する。始動入賞判定処理において CPU 1 0 3 は、まず、入賞球装置 6 A が形成する第 1 始動入賞口に対応して設けられた第 1 始動口スイッチ 2 2 A からの検出信号に基づき、第 1 始動口スイッチ 2 2 A がオンであるか否かを判定する（ステップ S 5 1）。このとき、第 1 始動口スイッチ 2 2 A がオンであれば（ステップ S 5 1 で Y）、第 1 特図を用いた特図ゲームの保留記憶数である第 1 特図保留記憶数が、所定の上限値（たとえば上限記憶数としての「4」）となっているか否かを判定する（ステップ S 5 2）。CPU 1 0 3 は、たとえば図示しない遊技制御カウンタ設定部に設けられた第 1 保留記憶数カウンタの格納値である第 1 保留記憶数カウンタ値を読み取ることにより、第 1 特図保留記憶数を特定できればよい。ステップ S 5 2 にて第 1 特図保留記憶数が上限値ではないときには（ステップ S 5 2 で N）、

たとえば図示しない遊技制御バッファ設定部に設けられた始動口バッファの格納値を、「1」に設定する(ステップS53)。

【0247】

ステップS51にて第1始動口スイッチ22Aがオフであるときや(ステップS51でN)、ステップS52にて第1特図保留記憶数が上限値に達しているときには(ステップS52でY)、可変入賞球装置6Bが形成する第2始動入賞口に対応して設けられた第2始動口スイッチ22Bからの検出信号に基づき、第2始動口スイッチ22Bがオンであるか否かを判定する(ステップS54)。このとき、第2始動口スイッチ22Bがオンであれば(ステップS54でY)、第2特図を用いた特図ゲームの保留記憶数である第2特図保留記憶数が、所定の上限値(たとえば上限記憶数としての「4」)となっているか否かを判定する(ステップS55)。CPU103は、たとえば図示しない遊技制御カウンタ設定部に設けられた第2保留記憶数カウンタの格納値である第2保留記憶数カウント値を読み取ることにより、第2特図保留記憶数を特定できればよい。ステップS55にて第2特図保留記憶数が上限値ではないときには(ステップS55でN)、たとえば図示しない遊技制御バッファ設定部に設けられた始動口バッファの格納値を、「2」に設定する(ステップS56)。

10

【0248】

ステップS53,ステップS56の処理のいずれかを実行した後は、始動口バッファの格納値である始動口バッファ値に応じた特図保留記憶数を1加算するように更新する(ステップS57)。たとえば、始動口バッファ値が「1」であるときには第1保留記憶数カウント値を1加算する一方で、始動口バッファ値が「2」であるときには第2保留記憶数カウント値を1加算する。こうして、第1保留記憶数カウント値は、第1始動入賞口を遊技球が通過(進入)して第1特図を用いた特図ゲームに対応した第1始動条件が成立したときに、1増加するように更新される。また、第2保留記憶数カウント値は、第2始動入賞口を遊技球が通過(進入)して第2特図を用いた特図ゲームに対応した第2始動条件が成立したときに、1増加するように更新される。このときには、合計保留記憶数も1加算するように更新する(ステップS58)。たとえば、図示しない遊技制御カウンタ設定部に設けられた合計保留記憶数カウンタの格納値である合計保留記憶数カウント値を、1加算するように更新すればよい。

20

【0249】

ステップS58の処理を実行した後に、CPU103は、乱数回路104や図示しない遊技制御カウンタ設定部のランダムカウンタによって更新されている数値データのうちから、大当たり判定用の乱数値ランダム1や大当たり種類判定用の乱数値ランダム2、変動パターン判定用の乱数値ランダム3,4を示す数値データを抽出する(ステップS59)。こうして抽出した各乱数値を示す数値データは、始動口バッファ値に応じた特図保留記憶部における空きエントリの先頭に、保留情報としてセットされることで記憶される(ステップS60)。たとえば、始動口バッファ値が「1」であるときには、図示しない第1特図保留記憶部に乱数値ランダム1~ランダム4を示す数値データが格納される一方、始動口バッファ値が「2」であるときには、図示しない第2特図保留記憶部に乱数値ランダム1~ランダム4を示す数値データが格納される。

30

40

【0250】

大当たり判定用の乱数値ランダム1や大当たり種類判定用の乱数値ランダム2を示す数値データは、特別図柄や飾り図柄の変動表示結果を「大当たり」とするか否か、さらには変動表示結果を「大当たり」とする場合の大当たり種別を判定するために用いられる。変動パターン判定用の乱数値ランダム3,4は、特別図柄や飾り図柄の変動表示時間を含む変動パターンを判定するために用いられる。CPU103は、ステップS59の処理を実行することにより、特別図柄や飾り図柄の変動表示結果や変動表示時間を含む可変表示態様の判定に用いられる乱数値のうち全部を示す数値データを抽出する。

【0251】

ステップS59の処理に続いて、始動口バッファ値に応じた始動口入賞指定コマンドの

50

送信設定が行われる（ステップS60）。たとえば、始動口バッファ値が「1」であるときにはROM101における第1始動入賞指定コマンドテーブルの記憶アドレスを送信コマンドバッファにおいて送信コマンドポインタにより指定されたバッファ領域に格納することなどにより、演出制御基板12に対して第1始動入賞指定コマンドを送信するための設定を行う。これに対して、始動口バッファ値が「2」であるときにはROM101における第2始動入賞指定コマンドテーブルの記憶アドレスを送信コマンドバッファのバッファ領域に格納することなどにより、演出制御基板12に対して第2始動入賞指定コマンドを送信するための設定を行う。こうして設定された始動入賞指定コマンドは、たとえば特別図柄プロセス処理が終了した後、図22に示すS27のコマンド制御処理が実行されることなどにより、主基板11から演出制御基板12に対して伝送される。

10

【0252】

CPU103は、ステップS60の処理に続いて、保留記憶に対応する保存領域に乱数値を保存する（ステップS61）。その後、CPU103は、始動口バッファをクリアして、その格納値を「0」に初期化してから（ステップS62）、始動入賞判定処理を終了する。これにより、第1始動口スイッチ22Aと第2始動口スイッチ22Bの双方が同時に有効な遊技球の始動入賞を検出した場合でも、確実に双方の有効な始動入賞の検出に基づく処理を完了できる。

【0253】

（特別図柄通常処理）

図25は、特別図柄通常処理の一例を示すフローチャートである。図25に示すように、特別図柄通常処理において、CPU103は、第1保留記憶バッファ（第1特別図柄の保留記憶情報を記憶するための記憶バッファ）または第2保留記憶バッファ（第2特別図柄の保留記憶情報を記憶するための記憶バッファ）に保留記憶データがあるか否かを判定する（ステップS1001）。第1保留記憶バッファおよび第2保留記憶バッファのどちらにも保留記憶データがない場合には（ステップS1001でN）、変動停止から所定期間が経過したか否かを判定する（ステップS1002）。変動停止から所定期間が経過しない場合（ステップS1002でN）、特別図柄通常処理を終了する。一方、変動停止から所定期間が経過している場合（ステップS1002でY）、客待ちデモ指定コマンドを送信するための処理をし（ステップS1003）、特別図柄通常処理を終了する。ここで、客待ちデモ指定コマンドを送信すると、客待ちデモ指定コマンドを送信したことを示す客待ちデモ指定コマンド送信済フラグをセットする。そして、客待ちデモ指定コマンドを送信した後に次のタイマ割込以降の特別図柄通常処理を実行する場合には、客待ちデモ指定コマンド送信済フラグがセットされていることに基づいて、重ねて客待ちデモ指定コマンドを送信しないように制御される。このような客待ちデモ指定コマンド送信済フラグは、次の特別図柄の変動表示が開始されるときにリセットされる。

20

30

【0254】

第1保留記憶バッファまたは第2保留記憶バッファに保留記憶データがあるときには（ステップS1001でY）、CPU103は、保留特定領域に設定されているデータのうちの1番目のデータが「第2」を示すデータであるか否かを判定する（ステップS1004）。保留特定領域に設定されている1番目のデータが「第2」を示すデータでない（すなわち、「第1」を示すデータである）場合（ステップS1004でN）、CPU103は、特別図柄ポインタ（第1特別図柄について特別図柄プロセス処理を行っているのか第2特別図柄について特別図柄プロセス処理を行っているのかを示すフラグ）に「第1」を示すデータを設定する（ステップS1005）。保留特定領域に設定されている1番目のデータが「第2」を示すデータである場合（ステップS1004でY）、CPU103は、特別図柄ポインタに「第2」を示すデータを設定する（ステップS1006）。

40

【0255】

この実施の形態では、以下、特別図柄ポインタに「第1」を示すデータが設定されたか「第2」を示すデータが設定されたかに応じて、第1特別図柄の変動表示と、第2特別図柄の変動表示とを、共通の処理ルーチンを用いて実行する。特別図柄ポインタに「第1」

50

を示すデータが設定されたときには、第1保留記憶バッファに記憶された保留記憶データに基づいて、第1特別図柄の変動表示が行われる。一方、特別図柄ポインタに「第2」を示すデータが設定されたときには、第2保留記憶バッファに記憶された保留記憶データに基づいて、第2特別図柄の変動表示が行われる。

【0256】

ステップS1004～ステップS1006の制御により、第2保留記憶バッファ内に第2保留記憶のデータが1つでも存在すれば、その第2保留記憶のデータに基づいた第2特別図柄の変動表示が、第1保留記憶のデータに基づいた第1特別図柄の変動表示に優先して実行される。

【0257】

次に、CPU103は、特別図柄ポインタが示す方の保留記憶数=1に対応する保存領域に格納されている各乱数値を読み出してRAM102の保留記憶バッファに格納する(ステップS1007)。具体的には、CPU103は、特別図柄ポインタが「第1」を示している場合には、第1保留記憶バッファにおける第1保留記憶数=1に対応する保存領域に格納されている各乱数値を読み出してRAM102の保留記憶バッファに格納する。また、CPU103は、特別図柄ポインタが「第2」を示している場合には、第2保留記憶バッファにおける第2保留記憶数=1に対応する保存領域に格納されている各乱数値を読み出してRAM102の保留記憶バッファに格納する。

【0258】

そして、CPU103は、特別図柄ポインタが示す方の保留記憶数カウンタのカウンタ値を1減算し、かつ、各保存領域の内容をシフトする(ステップS1008)。具体的には、CPU103は、特別図柄ポインタが「第1」を示している場合には、第1保留記憶数カウンタのカウンタ値を1減算し、かつ、第1保留記憶バッファにおける各保存領域の内容をシフトする。また、特別図柄ポインタが「第2」を示している場合に、第2保留記憶数カウンタのカウンタ値を1減算し、かつ、第2保留記憶バッファにおける各保存領域の内容をシフトする。

【0259】

すなわち、CPU103は、特別図柄ポインタが「第1」を示している場合に、RAM102の第1保留記憶バッファにおいて第1保留記憶数= n ($n=2, 3, 4$)に対応する保存領域に格納されている各乱数値を、第1保留記憶数= $n-1$ に対応する保存領域に格納する。また、特別図柄ポインタが「第2」を示す場合に、RAM102の第2保留記憶バッファにおいて第2保留記憶数= n ($n=2, 3, 4$)に対応する保存領域に格納されている各乱数値を、第2保留記憶数= $n-1$ に対応する保存領域に格納する。

【0260】

よって、各第1保留記憶数(または、各第2保留記憶数)に対応するそれぞれの保存領域に格納されている各乱数値が抽出された順番は、常に、第1保留記憶数(または、第2保留記憶数)=1, 2, 3, 4の順番と一致するようになっている。

【0261】

次に、CPU103は、減算後の特別図柄ポインタが示す方の保留記憶数カウンタの値に基づいて、特別図柄ポインタが示す方の保留記憶数指定コマンドを演出制御用CPU120に送信する制御を行う(ステップS1009)。この場合、特別図柄ポインタに「第1」を示す値が設定されている場合には、CPU103は、第1保留記憶数指定コマンドを送信する制御を行う。また、特別図柄ポインタに「第2」を示す値が設定されている場合には、CPU103は、第2保留記憶数指定コマンドを送信する制御を行う。

【0262】

次に、CPU103は、背景指定コマンドを送信し(ステップS1010)、保留記憶バッファからランダムR(大当たり判定用乱数)を読み出し、大当たり判定モジュールを実行する(ステップS1011)。なお、この場合、CPU103は、始動入賞判定処理で抽出し第1保留記憶バッファや第2保留記憶バッファに予め格納した大当たり判定用乱数を読み出し、大当たり判定を行う。大当たり判定モジュールは、予め決められている大当たり判定値

10

20

30

40

50

(図10参照)と大当たり判定用乱数とを比較し、それらが一致したら大当たりとすることに決定する処理を実行するプログラムである。すなわち、大当たり判定の処理を実行するプログラムである。

【0263】

大当たり判定の処理では、遊技状態が確変状態(高確率状態)の場合は、遊技状態が非確変状態(通常遊技状態および時短状態)の場合よりも、大当たりとなる確率が高くなるように構成されている。具体的には、予め大当たり判定値の数が多く設定されている確変時大当たり判定テーブル(図11(a)の下欄の数値が設定されているテーブル)と、大当たり判定値の数が確変時大当たり判定テーブルよりも少なく設定されている通常時大当たり判定テーブル(図11(a)の上欄の数値が設定されているテーブル)とが設けられている。そして、CPU103は、遊技状態が確変状態であるか否かを確認し、遊技状態が確変状態であるときは、確変時大当たり判定テーブルを使用して大当たりの判定の処理を行い、遊技状態が通常状態や時短状態であるときは、通常時大当たり判定テーブルを使用して大当たりの判定の処理を行う。すなわち、CPU103は、大当たり判定用乱数(ランダム1)の値が図11(a)に示すいずれかの大当たり判定値に一致すると、特別図柄に関して大当たりとすることに決定する。大当たりとすることに決定した場合には(ステップS1011でY)、ステップS1012に移行する。なお、大当たりとするか否か決定するということは、大当たり遊技状態に移行させるか否か決定するということであるが、特別図柄における停止図柄を大当たり図柄とするか否か決定するということでもある。

10

【0264】

なお、現在の遊技状態が確変状態であるか否かの確認は、確変フラグがセットされているか否かにより行われる。確変フラグは、遊技状態を確変状態に移行するときにセットされ、確変状態を終了するときにリセットされる。具体的には、確変フラグは、大当たり遊技を終了する処理においてセットされ、その後、所定回数(たとえば、150回)の変動表示が行われたという条件と、次回の大当たりが決定されたという条件とのいずれか早い方の条件が成立したときに、特別図柄の変動表示を終了して停止図柄を停止表示するタイミングでリセットされる。

20

【0265】

大当たり判定用乱数(ランダム1)の値がいずれの大当たり判定値にも一致しなければ(ステップS1011でN)、後述するステップS1015に進む。

30

【0266】

ステップS1011において大当たり判定用乱数(ランダム1)の値がいずれかの大当たり判定値に一致すれば、CPU103は、大当たりであることを示す大当たりフラグをセットする(ステップS1012)。なお、大当たりフラグは、大当たり遊技が終了するときにリセットされる。そして、大当たり種別を複数種類のうちのいずれかに決定するために使用するテーブルとして、図11(b)の第1特別図柄大当たり種類判定用テーブルおよび図11(c)の第2特別図柄大当たり種類判定用テーブルのうち、いずれかのテーブルを選択する。具体的には、CPU103は、特別図柄ポインタが「第1」を示している場合には、図11(b)に示す第1特別図柄大当たり種類判定用テーブルを選択する。また、CPU103は、特別図柄ポインタが「第2」を示している場合において、図11(c)の第2特別図柄大当たり種類判定用テーブルを選択する。そして、CPU103は、始動入賞判定処理で抽出し第1保留記憶バッファや第2保留記憶バッファに予め格納した大当たり種別判定用乱数を読み出し、選択した大当たり種別判定テーブルを用いて、保留記憶バッファに格納された大当たり種類判定用の乱数(ランダム2)の値と一致する値に対応した大当たり種別および大当たり図柄を決定する(ステップS1013)。

40

【0267】

また、CPU103は、決定した大当たり種別を示す大当たり種別データをRAM102における大当たり種別バッファに設定する(ステップS1014)。

【0268】

次に、CPU103は、特別図柄の停止図柄を設定する(ステップS1015)。具体

50

的には、大当りフラグがセットされていない場合には、ハズレ図柄となる「 - 」を特別図柄の停止図柄として設定する。大当りフラグがセットされている場合には、大当り種別の決定結果に応じて、ステップ S 1 0 1 4 により決定された大当り図柄を特別図柄の停止図柄に設定する。

【 0 2 6 9 】

そして、CPU 1 0 3 は、表示結果指定コマンドを送信し（ステップ S 1 0 1 6 ）、特別図柄プロセスフラグの値を変動パターン設定処理（ステップ S 1 1 1 ）に対応した値に更新する（ステップ S 1 0 1 7 ）。

【 0 2 7 0 】

（変動パターン設定処理）

図 2 6 は、変動パターン設定処理の一例を示すフローチャートである。図 2 6 に示すように、変動パターン設定処理において、CPU 1 0 3 は、保留記憶数および大当りの有無に応じて、ランダム 3 , 4 に基づいて後変動パターンを決定する（ステップ S 1 1 0 1 ）。具体的には、CPU 1 0 3 は、ハズレ時の場合、保留記憶数に応じて図 1 5 に示す後変動パターン判定テーブルを選択し、選択した後変動パターン判定テーブルと、ランダム 3 の値とに基づいて後変動パターンを決定する。また、CPU 1 0 3 は、大当り時の場合、大当りの種類に応じて図 1 6 に示す後変動パターン判定テーブルを選択し、選択した後変動パターン判定テーブルと、ランダム 4 の値とに基づいて後変動パターンを決定する。

【 0 2 7 1 】

次に、CPU 1 0 3 は、ランダム 5 に基づいて、前変動パターンを決定する（ステップ S 1 1 0 2 ）。具体的には、CPU 1 0 3 は、S 1 1 0 2 で決定した後変動パターンに応じて図 1 7 に示す前変動パターン判定テーブルを選択し、選択した前変動パターン判定テーブルと、ランダム 5 の値とに基づいて前変動パターンを決定する。

【 0 2 7 2 】

次に、CPU 1 0 3 は、決定した変動パターン（前変動パターンおよび後変動パターン）に対応する変動パターンコマンドを、演出制御用 CPU 1 2 0 に送信する制御を行う（ステップ S 1 1 0 3 ）。

【 0 2 7 3 】

次に、CPU 1 0 3 は、RAM 1 0 2 に形成されている変動時間タイマに、選択された変動パターンに対応した変動時間に応じた値を設定する（ステップ S 1 1 0 4 ）。そして、CPU 1 0 3 は、図柄変動指定コマンドを、演出制御用 CPU 1 2 0 に送信する制御を行い（ステップ S 1 1 0 5 ）、特別図柄プロセスフラグの値を特別図柄変動処理（ステップ S 1 1 2 ）に対応した値に更新する（ステップ S 1 1 0 6 ）。

【 0 2 7 4 】

（特別図柄変動処理）

図 2 7 は、特別図柄変動処理の一例を示すフローチャートである。図 2 7 に示すように、特別図柄変動処理において、CPU 1 0 3 は、変動時間タイマを 1 減算し（ステップ S 1 2 0 1 ）、変動時間タイマがタイムアウトしたら（ステップ S 1 2 0 2 で Y ）、特別図柄プロセスフラグの値を特別図柄停止処理（ステップ S 1 1 3 ）に対応した値に更新する（ステップ S 1 2 0 3 ）。変動時間タイマがタイムアウトしていない場合には（ステップ S 1 2 0 2 で N ）、そのまま処理を終了する。

【 0 2 7 5 】

（特別図柄停止処理）

図 2 8 は、特別図柄停止処理の一例を示すフローチャートである。図 2 8 に示すように、特別図柄停止処理において、CPU 1 0 3 は、終了フラグをセットして特別図柄の変動表示を終了させ、特図 1 可変表示部 2 1 または特図 2 可変表示部 2 2 に停止図柄を導出表示する制御を行う（ステップ S 1 3 0 1 ）。なお、特別図柄ポインタに「第 1 」を示すデータが設定されている場合には特図 1 可変表示部 2 1 での第 1 特別図柄の変動を終了させ、特別図柄ポインタに「第 2 」を示すデータが設定されている場合には特図 2 可変表示部 2 2 での第 2 特別図柄の変動を終了させる。また、演出制御用 CPU 1 2 0 に図柄確定指

10

20

30

40

50

定コマンドをセットする（ステップS 1 3 0 2）。これにより、図柄確定指定コマンドが演出制御用CPU 1 2 0に送信される。次に、CPU 1 0 3は、大当りフラグがセットされているか否かを判定する（ステップS 1 3 0 3）。そして、大当りフラグがセットされていない場合には（ステップS 1 3 0 3でN）、ステップS 1 3 0 9に移行する。

【0 2 7 6】

大当りフラグがセットされている場合には（ステップS 1 3 0 3でY）、CPU 1 0 3は、確変フラグおよび時短フラグをリセットする（ステップS 1 3 0 4）。次に、演出制御用CPU 1 2 0に、大当り開始指定コマンドおよび右打ち表示点灯コマンドを送信する（ステップS 1 3 0 5）。

【0 2 7 7】

また、RO 1 0 1に記憶されている開放パターンデータを参照し、通常大入賞口およびV大入賞口について、開放回数（たとえば、5回や10回）、開放時間（たとえば、2.9秒）、ラウンド間のインターバル時間（たとえば、0.5秒）などの開放態様を示すデータを所定の記憶領域にセットする（ステップS 1 3 0 6）。たとえば、3Rの通常大当りの場合、1～3Rの全てにおいて通常大入賞口を開放させる開放態様などをRAM 1 0 2に設けられる所定の記憶領域に記憶する。5Rの確変大当りの場合、1～3R目および5R目に通常大入賞口を開放させ、4R目にV大入賞口を開放させる開放態様などをRAM 1 0 2に設けられる所定の記憶領域に記憶する。また、10Rの確変大当りの場合、1～8R目および10R目に通常大入賞口を開放させ、9R目にV大入賞口を開放させる開放態様などをRAM 1 0 2に設けられる所定の記憶領域に記憶する。開放回数（5回や10回）のデータは、開放回数を計数するための開放回数カウンタにセットされる。

【0 2 7 8】

また、大入賞口制御タイマに、大当り表示時間であるファンファーレ時間（大当りが発生したことをたとえば、画像表示装置5において報知する時間）に相当する値を設定する（ステップS 1 3 0 7）。以降、大当り開放前処理において、大入賞口制御タイマが1減算されて、0になると大入賞口が開放されてラウンドが開始される。そして、特別図柄プロセスフラグの値を大当り開放前処理（ステップS 1 1 4）に対応した値に更新し（ステップS 1 3 0 8）、処理を終了する。

【0 2 7 9】

ステップS 1 3 0 3で大当りフラグがセットされていないと判定された場合には（ステップS 1 3 0 4でN）、CPU 1 0 3は、時短状態であることを示す時短フラグがセットされているか否かを判定する（ステップS 1 3 0 9）。時短フラグがセットされていない場合は（ステップS 1 3 0 9でN）、ステップS 1 3 1 6の処理へ移行する。時短フラグがセットされている場合には（ステップS 1 3 0 9でY）、時短状態の残り変動回数を示す時短回数カウンタのカウント値を1減算する（ステップS 1 3 1 0）。次に、CPU 1 0 3は、時短回数カウンタの値が0になったか否かを確認する（ステップS 1 3 1 1）。時短回数カウンタの値が0になった場合は（ステップS 1 3 1 1でY）、時短状態の継続期間が終了したと判断して、時短フラグをリセットする（ステップS 1 3 1 2）。これにより、時短状態においてハズレ表示結果となる変動表示が特定回数（150回）行われたときに、遊技状態が時短状態から非時短状態に移行する。ステップS 1 3 1 1において、時短回数カウンタの値が0になっていない場合には（ステップS 1 3 1 1でN）、ステップS 1 3 1 6の処理へ移行する。

【0 2 8 0】

ステップS 1 3 1 2の後は、確変状態であることを示す確変フラグがセットされているか否かを判定する（ステップS 1 3 1 3）。確変フラグがセットされている場合には（ステップS 1 3 1 3でY）、確変フラグをリセットする（ステップS 1 3 1 4）。次に、CPU 1 0 3は、遊技状態が時短状態から通常状態（低確率/低ベース状態）に移行したことに応じて、演出制御用CPU 1 2 0に通常状態指定コマンドを送信し（ステップS 1 3 1 5）、ステップS 1 3 1 6に進む。ステップS 1 3 1 3において確変フラグがセットされていない場合には（ステップS 1 3 1 3でN）、ステップS 1 3 1 4の処理を行わずに

10

20

30

40

50

、ステップ S 1 3 1 5 に移行する。そして、特別図柄プロセスフラグの値を特別図柄通常処理（ステップ S 1 1 0）に対応した値に更新し（ステップ S 1 3 1 6）、処理を終了する。

【 0 2 8 1 】

（大当り開放前処理）

図 2 9 は、大当り開放前処理の一例を示すフローチャートである。図 2 9 に示すように、大当り開放前処理において、CPU 1 0 3 は、大入賞口制御タイマの値を - 1（減算更新）する（ステップ S 1 4 0 1）。そして、大入賞口制御タイマの値が 0 であるか否かを判定し（ステップ S 1 4 0 2）、大入賞口制御タイマの値が 0 になっていなければ（ステップ S 1 4 0 2 で N）、処理を終了する。

10

【 0 2 8 2 】

大入賞口制御タイマの値が 0 になっている場合には（ステップ S 1 4 0 2 で Y）、演出制御用 CPU 1 2 0 に大入賞口開放中指定コマンドを送信する（ステップ S 1 4 0 3）。そして、開放パターンに応じてソレノイド 8 2 を駆動して通常大入賞口を開放する（ステップ S 1 4 0 4）。これにより、1 R 目においては通常大入賞口が開放する。

【 0 2 8 3 】

次に、CPU 1 0 3 は、開放パターンデータ（たとえば、ステップ S 1 3 0 6 により RAM 1 0 2 に記憶されたデータ）に基づいて、大入賞口制御タイマに、大入賞口が開放可能な最大時間（大入賞口開放時間）に応じた大入賞口開放時間（たとえば、2.9 秒）を設定する（ステップ S 1 4 0 5）。そして、特別図柄プロセスフラグの値を大当り開放中処理（ステップ S 1 1 5）に応じた値に更新し（ステップ S 1 4 0 6）、処理を終了する。

20

【 0 2 8 4 】

（大当り開放中処理）

図 3 0 は、大当り開放中処理の一例を示すフローチャートである。図 3 0 に示すように、大当り開放中処理において、CPU 1 0 3 は、大入賞口制御タイマの値を - 1（減算更新）する（ステップ S 1 5 0 1）。

【 0 2 8 5 】

そして、CPU 1 0 3 は、大入賞口制御タイマの値が 0 になったか否かを確認する（ステップ S 1 5 0 2）。大入賞口制御タイマの値が 0 になっているときは（ステップ S 1 5 0 2 で Y）、ステップ S 1 5 1 1 の処理へ移行する。大入賞口制御タイマの値が 0 になっていないときは（ステップ S 1 5 0 2 で N）、通常大入賞口または V 大入賞口を開放中か否かを判定する（ステップ S 1 5 0 3）。通常大入賞口または V 大入賞口が開放中か否かは、開放回数カウンタの値により判定すればよい。

30

【 0 2 8 6 】

ステップ S 1 5 0 3 で、通常大入賞口または V 大入賞口が開放中でないと判定された場合には（ステップ S 1 5 0 3 で N）、処理を終了する。

【 0 2 8 7 】

通常大入賞口または V 大入賞口が開放中であれば（ステップ S 1 5 0 3 で Y）、カウントスイッチ 2 3 または V 入賞スイッチ 2 4 がオンになっているか否かを判定する（ステップ S 1 5 0 4）。カウントスイッチ 2 3 と V 入賞スイッチ 2 4 のいずれもがオンになっていなければ（ステップ S 1 5 0 4 で N）、処理を終了する。一方、カウントスイッチ 2 3 または V 入賞スイッチ 2 4 のいずれか一方がオンとなっていれば（ステップ S 1 5 0 4 で Y）、入賞個数カウンタを + 1（加算更新）する（ステップ S 1 5 0 5）。

40

【 0 2 8 8 】

次に、確変決定フラグがセットされているか否かを判定する（ステップ S 1 5 0 6）。確変決定フラグは、V 入賞が発生したときに確変状態に制御されることが決定されたことによりセットされるフラグである。確変決定フラグがセットされていれば（ステップ S 1 5 0 6 で Y）、ステップ S 1 5 1 0 の処理へ移行する。一方、確変決定フラグがセットされていないければ（ステップ S 1 5 0 6 で N）、V 入賞スイッチ 2 4 がオンになっているか否かを判定する（ステップ S 1 5 0 7）。V 入賞スイッチ 2 4 がオンになっていなければ

50

(ステップS 1507でN)、ステップS 1510の処理へ移行する。一方、V入賞スイッチがオンになっていれば(ステップS 1507でY)、確変決定フラグをセットし(ステップS 1508)、確変判定装置通過指定コマンドを送信し(ステップS 1509)、ステップS 1510の処理へ移行する。

【0289】

そして、CPU103は、入賞個数カウンタの値が所定数(たとえば10)になっているか否かを判定する(ステップS 1510)。入賞個数カウンタの値が所定数になっていなければ(ステップS 1510でN)、処理を終了する。

【0290】

入賞個数カウンタの値が所定数になっているときには(ステップS 1510でY)、CPU103は、ソレノイド82を駆動して通常大入賞口を閉鎖する制御、または、ソレノイド83を駆動してV大入賞口を閉鎖する制御のいずれか一方の制御を行う(ステップS 1511)。次に、CPU103は、入賞個数カウンタの値をクリアする(0にする)処理を行う(ステップS 1512)。次に、CPU103は、特別図柄プロセスフラグの値を大当り開放後処理(ステップS 116)に応じた値に更新し(ステップS 1513)、処理を終了する。

【0291】

(大当り開放後処理)

図31は、大当り開放後処理の一例を示すフローチャートである。図31に示すように、大当り開放後処理において、CPU103は、開放回数カウンタの値が0であるか否かを判定する(ステップS 1601)。

【0292】

開放回数カウンタの値が0であれば(ステップS 1601でY)、演出制御用CPU120に大当り終了指定マンドを送信し(ステップS 1602)、大入賞口制御タイマに大当り終了時間(大当り遊技が終了したことをたとえば、画像表示装置5において報知する時間)に相当する値を設定し(ステップS 1603)、特別図柄プロセスフラグの値を大当り終了処理(ステップS 117)に応じた値に更新し(ステップS 1604)、処理を終了する。

【0293】

ステップS 1601において、開放回数カウンタの値が0でなければ(ステップS 1601でN)、演出制御用CPU120に大入賞口開放後指定マンドを送信し(ステップS 1605)、大入賞口制御タイマに、ラウンドが終了してから次のラウンドが開始するまでのインターバル時間に相当する値を設定する(ステップS 1606)。

【0294】

次に、CPU103は、V大入賞口が開放するラウンド(V開放ラウンドとも称する)の前、すなわち、次のラウンドがV開放ラウンドであるか否かを判定する(ステップS 1607)。V開放ラウンド前でない場合(ステップS 1607でN)、ソレノイド82を駆動して通常大入賞口を開放する制御を行う(ステップS 1608)。一方、V開放ラウンド前である場合(ステップS 1607でY)、ソレノイド83を駆動してV大入賞口を開放する制御を行う(ステップS 1609)。

【0295】

ステップS 1608またはステップS 1609の後、CPU103は、演出制御用CPU120に大入賞口開放中指定マンドを送信する(ステップS 1610)。そして、CPU103は、特別図柄プロセスフラグの値を大当り開放中処理(ステップS 115)に応じた値に更新し(ステップS 1611)、処理を終了する。

【0296】

(大当り終了処理)

図32は、大当り終了処理の一例を示すフローチャートである。図32に示すように、大当り終了処理において、CPU103は、大当り終了時間が設定された大入賞口制御タイマの値を1減算する(ステップS 1701)。そして、CPU103は、大入賞口制御

10

20

30

40

50

タイマの値が0になっているか否か（大当り終了時間が経過したか否か）を判定する（ステップS1702）。大入賞口制御タイマの値が0になっていなければ（ステップS1702でN）、処理を終了する。大入賞口制御タイマの値が0になっていれば（ステップS1702でY）、大当りフラグをリセットする（ステップS1703）。

【0297】

次に、CPU103は、V入賞領域を通過することでセットされる確変決定フラグがセットされているか否かを判定する（ステップS1704）。確変決定フラグがセットされていないければ（ステップS1704でN）、ステップS1705の処理へ移行する。ステップS1704において、確変決定フラグがセットされていれば（ステップS1704でY）、確変状態であることを示す確変フラグをセットする（ステップS1707）。次に、演出制御用CPU120に確変状態指定コマンドを送信し（ステップS1708）、確変決定フラグをリセットし（ステップS1709）、ステップS1710の処理へ移行する。

10

【0298】

ステップS1710では、時短状態であることを示す時短フラグをセットし（ステップS1710）、時短回数カウンタに150をセットする（ステップS1711）。そして、ステップS1712の処理へ移行する。

【0299】

一方、ステップS1704において、確変決定フラグがセットされていないければ（ステップS1704でN）、ステップS1705では、時短状態であることを示す時短フラグをセットし（ステップS1705）、時短回数カウンタに100をセットし（ステップS1706）、ステップS1712の処理へ移行する。

20

【0300】

ステップS1712では、演出制御用CPU120に時短状態指定コマンドを送信する（ステップS1712）。そして、CPU103は、特別図柄プロセスフラグの値を特別図柄通常処理（ステップS110）に対応した値に更新し（ステップS1713）、処理を終了する。なお、演出制御用CPU120側は、CPU103から送信される確変状態指定コマンドなどにより、確変、時短、通常のいずれの遊技状態にあるかを認識することが可能となる。

【0301】

（演出制御基板12の主要な動作）

次に、演出制御基板12における主要な動作を説明する。

30

【0302】

（演出制御メイン処理）

演出制御基板12では、電源基板などから電源電圧の供給を受けると、演出制御用CPU120が起動して、図33のフローチャートに示すような演出制御メイン処理を実行する。図33は、演出制御メイン処理の一例を示すフローチャートである。図33に示す演出制御メイン処理を開始すると、演出制御用CPU120は、まず、所定の初期化処理を実行して（ステップS71）、RAM122のクリアや各種初期値の設定、また演出制御基板12に搭載されたCTC（カウンタ/タイマ回路）のレジスタ設定などを行う。また、初期動作制御処理を実行する（ステップS72）。初期動作制御処理では、可動体32を駆動して初期位置に戻す制御、所定の動作確認を行う制御といった可動体32の初期動作を行う制御が実行される。

40

【0303】

その後、タイマ割込みフラグがオンとなっているか否かの判定を行う（ステップS73）。タイマ割込みフラグは、たとえばCTCのレジスタ設定に基づき、所定時間（たとえば2ミリ秒）が経過するごとにオン状態にセットされる。このとき、タイマ割込みフラグがオフであれば（ステップS73でN）、ステップS73の処理を繰り返し実行して待機する。

【0304】

50

また、演出制御基板 1 2 の側では、所定時間が経過するごとに発生するタイマ割込みとは別に、主基板 1 1 からの演出制御コマンドを受信するための割込みが発生する。この割込みは、たとえば主基板 1 1 からの演出制御 I N T 信号がオン状態となることにより発生する割込みである。演出制御 I N T 信号がオン状態となることによる割込みが発生すると、演出制御用 C P U 1 2 0 は、自動的に割込み禁止に設定するが、自動的に割込み禁止状態にならない C P U を用いている場合には、割込み禁止命令 (D I 命令) を発光することが望ましい。演出制御用 C P U 1 2 0 は、演出制御 I N T 信号がオン状態となることによる割込みに対応して、たとえば所定のコマンド受信割込み処理を実行する。このコマンド受信割込み処理では、 I / O 1 2 5 に含まれる入力ポートのうちで、中継基板 1 5 を介して主基板 1 1 から送信された制御信号を受信する所定の入力ポートより、演出制御コマンドを取り込む。このとき取り込まれた演出制御コマンドは、たとえば R A M 1 2 2 に設けられた演出制御コマンド受信用バッファに格納する。その後、演出制御用 C P U 1 2 0 は、割込み許可に設定してから、コマンド受信割込み処理を終了する。

10

【 0 3 0 5 】

ステップ S 7 3 にてタイマ割込みフラグがオンである場合には (ステップ S 7 3 で Y) 、タイマ割込みフラグをクリアしてオフ状態にするとともに (ステップ S 7 4) 、コマンド解析処理を実行する (ステップ S 7 5) 。コマンド解析処理では、たとえば主基板 1 1 の遊技制御用マイクロコンピュータ 1 0 0 から送信されて演出制御コマンド受信用バッファに格納されている各種の演出制御コマンドを読み出した後に、その読み出された演出制御コマンドに対応した設定や制御などが行われる。たとえば、どの演出制御コマンドを受信したかや演出制御コマンドが特定する内容などを演出制御プロセス処理などで確認できるように、読み出された演出制御コマンドを R A M 1 2 2 の所定領域に格納したり、 R A M 1 2 2 に設けられた受信フラグをオンしたりする。また、演出制御コマンドが遊技状態を特定する場合、遊技状態に応じた背景の表示を表示制御部 1 2 3 に指示してもよい。

20

【 0 3 0 6 】

ステップ S 7 5 にてコマンド解析処理を実行した後は、演出制御プロセス処理を実行する (ステップ S 7 6) 。演出制御プロセス処理では、たとえば画像表示装置 5 の表示領域における演出画像の表示動作、スピーカ 8 L , 8 R からの音声出力動作、遊技効果ランプ 9 および装飾用 L E D といった装飾発光体における点灯動作、可動体 3 2 の駆動動作といった、各種の演出装置を動作させる制御が行われる。また、各種の演出装置を用いた演出動作の制御内容について、主基板 1 1 から送信された演出制御コマンドなどに応じた判定や決定、設定などが行われる。

30

【 0 3 0 7 】

ステップ S 7 6 の演出制御プロセス処理に続いて、演出用乱数更新処理が実行され (ステップ S 7 7) 、演出制御基板 1 2 の側で用いられる演出用乱数の少なくとも一部がソフトウェアにより更新される。その後、ステップ S 7 3 の処理に戻る。ステップ S 7 3 の処理に戻る前に、他の処理が実行されてもよい。

【 0 3 0 8 】

(演出制御プロセス処理)

図 3 4 は、演出制御プロセス処理の一例を示すフローチャートである。演出制御プロセス処理は、図 3 3 のステップ S 7 6 にて実行される処理である。図 3 4 に示す演出制御プロセス処理において、演出制御用 C P U 1 2 0 は、まず、先読予告設定処理を実行する (ステップ S 1 6 1) 。先読予告設定処理では、たとえば、主基板 1 1 から送信された始動入賞時の演出制御コマンドに基づいて、先読予告演出を実行するための判定や決定、設定などが行われる。また、当該演出制御コマンドから特定される保留記憶数に基づき保留表示を表示するための処理が実行される。

40

【 0 3 0 9 】

ステップ S 1 6 1 の処理を実行した後、演出制御用 C P U 1 2 0 は、たとえば R A M 1 2 2 に設けられた演出プロセスフラグの値に応じて、以下のようなステップ S 1 7 0 ~ S 1 7 7 の処理のいずれかを選択して実行する。

50

【0310】

ステップS170の可変表示開始待ち処理は、演出プロセスフラグの値が“0”（初期値）のときに実行される処理である。この可変表示開始待ち処理は、主基板11から可変表示の開始を指定するコマンドなどを受信したか否かに基づき、画像表示装置5における飾り図柄の可変表示を開始するか否かを判定する処理などを含んでいる。画像表示装置5における飾り図柄の可変表示を開始すると判定された場合、演出プロセスフラグの値を“1”に更新し、可変表示開始待ち処理を終了する。

【0311】

ステップS171の可変表示開始設定処理は、演出プロセスフラグの値が“1”のときに実行される処理である。この可変表示開始設定処理では、演出制御コマンドにより特定される表示結果や変動パターンに基づいて、飾り図柄の可変表示の表示結果（確定飾り図柄）、飾り図柄の可変表示の態様、リーチ演出や各種予告演出などの各種演出の実行の有無やその態様や実行開始タイミングなどを決定する。そして、その決定結果などを反映した演出制御パターン（表示制御部123に演出の実行を指示するための制御データの集まり）を設定する。その後、設定した演出制御パターンに基づいて、飾り図柄の可変表示の実行開始を表示制御部123に指示し、演出プロセスフラグの値を“2”に更新し、可変表示開始設定処理を終了する。表示制御部123は、飾り図柄の可変表示の実行開始の指示により、画像表示装置5において、飾り図柄の可変表示を開始させる。

【0312】

ステップS172の可変表示中演出処理は、演出プロセスフラグの値が“2”のときに実行される処理である。この可変表示中演出処理において、演出制御用CPU120は、表示制御部123を指示することで、ステップS171にて設定された演出制御パターンに基づく演出画像を画像表示装置5の表示画面に表示させることや、可動体32を駆動させること、音声制御基板13に対する指令（効果音信号）の出力によりスピーカ8L, 8Rから音声や効果音を出力させること、ランプ制御基板14に対する指令（電飾信号）の出力により遊技効果ランプ9や装飾用LEDを点灯/消灯/点滅させることといった、飾り図柄の可変表示中における各種の演出制御を実行する。こうした演出制御を行った後、たとえば演出制御パターンから飾り図柄の可変表示終了を示す終了コードが読み出されたこと、あるいは、主基板11から確定飾り図柄を停止表示させることを指定するコマンドを受信したことなどに対応して、飾り図柄の表示結果となる確定飾り図柄を停止表示させる。確定飾り図柄を停止表示したときには、演出プロセスフラグの値が“3”に更新され、可変表示中演出処理は終了する。

【0313】

ステップS173の特図当り待ち処理は、演出プロセスフラグの値が“3”のときに実行される処理である。この特図当り待ち処理において、演出制御用CPU120は、主基板11から大当り遊技状態を開始することを指定する演出制御コマンドの受信があったか否かを判定する。そして、大当り遊技状態を開始することを指定する演出制御コマンドを受信したときに、そのコマンドが大当り遊技状態の開始を指定するものであれば、演出プロセスフラグの値を“4”に更新する。また、大当り遊技状態を開始することを指定するコマンドを受信せずに、当該コマンドの受信待ち時間が経過したときには、特図ゲームにおける表示結果が「ハズレ」であったと判定して、演出プロセスフラグの値を初期値である“0”に更新する。演出プロセスフラグの値を更新すると、特図当り待ち処理を終了する。

【0314】

ステップS174の大当り中演出処理は、演出プロセスフラグの値が“4”のときに実行される処理である。この大当り中演出処理において、演出制御用CPU120は、たとえば大当り遊技状態における演出内容に対応した演出制御パターンなどを設定し、その設定内容に基づく大当り遊技状態における各種の演出制御を実行する。また、大当り中演出処理では、たとえば主基板11から大当り遊技状態を終了することを指定するコマンドを受信したことに対応して、演出プロセスフラグの値をエンディング演出処理に対応した値である“5”に更新し、大当り中演出処理を終了する。

10

20

30

40

50

【 0 3 1 5 】

ステップ S 1 7 5 のエンディング演出処理は、演出プロセスフラグの値が “ 5 ” のときに実行される処理である。このエンディング演出処理において、演出制御用 CPU 1 2 0 は、たとえば大当り遊技状態の終了などに対応した演出制御パターンなどを設定し、その設定内容に基づく大当り遊技状態の終了時におけるエンディング演出の各種の演出制御を実行する。その後、演出プロセスフラグの値を初期値である “ 0 ” に更新し、エンディング演出処理を終了する。

【 0 3 1 6 】

(可変表示開始設定処理)

図 3 5 は、可変表示開始設定処理の一例を示すフローチャートである。図 3 5 に示すように、演出制御用 CPU 1 2 0 は、可変表示の結果がハズレに決定されているか否かを確認する (ステップ S 7 1 0 1) 。演出制御用 CPU 1 2 0 は、ハズレに決定されている場合には、変動パターンコマンドとして、非リーチ変動パターンに対応したコマンドを受信したか否かを確認する (ステップ S 7 1 0 3) 。

10

【 0 3 1 7 】

演出制御用 CPU 1 2 0 は、非リーチ変動パターンに対応したコマンドを受信したと判定した場合、ハズレ図柄決定用データテーブルを用いて、リーチにならないハズレの表示結果を演出図柄の最終停止として決定し (ステップ S 7 1 0 5) 、ステップ S 7 1 0 6 へ進む。

【 0 3 1 8 】

ステップ S 7 1 0 3 の処理で非リーチ変動パターンではないと判定した場合 (リーチ変動パターンであると判定した場合) は、リーチ図柄の組合せを構成する演出図柄の停止図柄を決定し (ステップ S 7 1 0 4) 、ステップ S 7 1 0 6 へ進む。

20

【 0 3 1 9 】

また、ステップ S 7 1 0 1 の処理でハズレとすることに決定されていない場合 (大当りとすることが決定された場合) に、演出制御用 CPU 1 0 1 は、大当りの種別に応じて、大当り図柄の組合せを構成する演出図柄の停止図柄を決定し (ステップ S 7 1 0 2) 、ステップ S 7 1 0 6 へ進む。

【 0 3 2 0 】

次に、変動表示における各種演出を設定するための処理 (たとえば、群予告設定処理など) を行う演出設定処理 (ステップ S 7 1 0 6) を実行した後、ステップ S 7 1 0 7 へ進む。

30

【 0 3 2 1 】

ステップ S 7 1 0 7 では、演出制御パターンを複数種類の演出制御パターンのうちのいずれかに決定する。ステップ S 7 1 0 7 においては、変動パターン指定コマンドによって指定された変動パターン、および、ステップ S 7 1 0 6 の処理で決定した演出の演出制御パターン等により指定された各種演出制御 (演出動作) パターンに応じて、図柄変動制御パターンテーブルに格納されている複数種類の図柄変動制御パターンのうち、指定された各種演出動作パターンに対応するいずれかの演出制御パターンを使用パターンとして選択決定する。

40

【 0 3 2 2 】

ROM 1 2 1 に記憶されている制御パターンテーブルには、たとえば、演出図柄の変動が開始されてから最終停止図柄となる確定演出図柄が停止表示されるまでの期間における画像表示装置 5 の表示領域における演出図柄の変動表示動作、リーチ演出における演出表示動作、擬似連の演出による演出表示動作、および、予告演出における演出表示動作といった各種の演出動作の制御内容を示すデータが、図柄変動制御パターンとして複数種類格納されている。

【 0 3 2 3 】

また、各図柄変動制御パターンは、たとえば、演出制御プロセスタイマ設定値、演出制御プロセスタイマ判定値、演出表示制御データ、音声制御データ、ランプ制御データ、お

50

よび、終了コードといった、演出図柄の変動表示に応じた各種の演出動作を制御するための制御データを含み、時系列的に、各種の演出制御の内容、および、演出制御の切替えタイミングなどが設定されている。

【0324】

次に、演出制御パターンに応じたプロセステーブルを選択する（ステップS7108）。そして、選択したプロセステーブルのプロセスデータにおけるプロセスタイマ（演出設定プロセスタイマ）をスタートさせる（ステップS7109）。

【0325】

ステップS7109の処理を実行したら、プロセスデータの内容（表示制御実行データ、ランプ制御実行データ、音番号データ）にしたがって演出装置（演出用部品としての画像表示装置5、演出用部品としての各種ランプ、および、演出用部品としてのスピーカ8L, 8R）の制御を開始する（ステップS7110）。たとえば、表示制御実行データにしたがって、画像表示装置5において変動パターンに応じた画像（演出図柄を含む。）を表示させるために指令を出力する。また、各種LEDなどの発光体を点灯/消灯制御を行わせるために、ランプ制御基板14に対して制御信号（ランプ制御実行データ）を出力する。また、スピーカ8L, 8Rからの音声出力を行わせるために、音声制御基板13に対して制御信号（音番号データ）を出力する。

10

【0326】

そして、変動表示時間タイマに、変動パターンコマンドで特定される変動時間に相当する値を設定し（ステップS7111）、演出制御プロセスフラグの値を可変表示中演出処理（ステップS172）に対応した値にし（ステップS7112）、可変表示開始設定処理が終了する。

20

【0327】

（群予告設定処理）

図36は、群予告設定処理の一例を示すフローチャートである。群予告設定処理は、可変表示開始設定処理（ステップS171）に含まれる処理である。

【0328】

図36に示すように、演出制御用CPU120は、群予告を実行可能な変動パターンコマンドを受信したか否かを判定する（ステップS7061）。具体的には、演出制御用CPU120は、ハズレ時においては後変動番号6～8の後変動パターンを含む変動パターンコマンドを、当り時においては後変動番号10～12の後変動パターンを含む変動パターンコマンドを受信したか否かを判定する。なお、後変動番号6～8の後変動パターンを含む変動パターンは、メイン変動番号8～15の変動パターンであり、後変動番号10～12の後変動パターンを含む変動パターンは、メイン変動番号18～26の変動パターンである。

30

【0329】

演出制御用CPU120は、群予告を実行可能な変動パターンコマンドを受信していない場合（ステップS7061でN）、処理を終了する。一方、演出制御用CPU120は、群予告を実行可能な変動パターンコマンドを受信した場合（ステップS7061でY）、変動パターンコマンドに対応する変動パターンの変動時間をフレーム数に変換する（ステップS7062）。たとえば、メイン変動番号22の変動パターンの場合、前変動時間が41500msであるため、そのフレーム数は約1246枚となり、後変動時間が91900msであるため、そのフレーム数は約3000枚となる。また、たとえば、メイン変動番号26の変動パターンの場合、前変動時間が62000msであるため、そのフレーム数は約1861枚となり、後変動時間が142800msであるため、そのフレーム数は約4288枚となる。

40

【0330】

演出制御用CPU120は、群予告抽選を実行する（ステップS7063）。具体的には、演出制御用CPU120は、図20(a), (b)に示す群予告抽選テーブルを用いて、後変動番号に基づいて群予告を実行するか否か、および実行する群予告の種類を決定

50

する。

【 0 3 3 1 】

演出制御用 CPU 1 2 0 は、群予告抽選で当選したか否かを判定する。演出制御用 CPU 1 2 0 は、群予告抽選で当選しなかった場合（ステップ S 7 0 6 4 で N）、処理を終了する。一方、演出制御用 CPU 1 2 0 は、群予告抽選で当選した場合（ステップ S 7 0 6 4 で Y）、ステージに応じた群予告実行用の演出制御パターンを抽出し（ステップ S 7 0 6 5）、処理を終了する。

【 0 3 3 2 】

たとえば、例 1 に示すように、メイン変動番号 2 2 の変動パターンの場合であってかつステージ A の場合、前変動における 1 2 4 6 枚のフレームのうち、9 8 5 フレーム目から群予告を実行するように演出制御パターンが設定される。また、メイン変動番号 2 2 の変動パターンの場合であってかつステージ B の場合、後変動における 3 0 0 0 枚のフレームのうち、1 3 8 5 フレーム目から群予告を実行するように演出制御パターンが設定される。

10

【 0 3 3 3 】

たとえば、例 2 に示すように、メイン変動番号 2 6 の変動パターンの場合であってかつステージ A の場合、前変動における 1 8 6 1 枚のフレームのうち、1 6 0 0 フレーム目から群予告を実行するように演出制御パターンが設定される。また、メイン変動番号 2 6 の変動パターンの場合であってかつステージ B の場合、後変動における 4 2 8 8 枚のフレームのうち、2 0 0 0 フレーム目から群予告を実行するように演出制御パターンが設定される。

20

【 0 3 3 4 】

このように、本実施の形態においては、ステージ A の場合には前変動において群予告が実行されるのに対して、ステージ B の場合には後変動において群予告が実行されるようになっている。

【 0 3 3 5 】

（群予告実行処理）

図 3 7 は、群予告実行処理の一例を示すフローチャートである。群予告実行処理は、可変表示中演出処理（ステップ S 1 7 2）に含まれる処理である。

【 0 3 3 6 】

図 3 7 に示すように、演出制御用 CPU 1 2 0 は、可変表示開始設定処理において設定された演出制御パターンに対応するフレーム数から 1 フレームずつ減算する（ステップ S 7 2 0 1）。たとえば、演出制御用 CPU 1 2 0 は、メイン変動番号 2 6 の変動パターンに対応する演出制御パターンが設定されている場合、全フレーム数である 6 1 4 9 フレーム目から 1 フレームずつ減算する。

30

【 0 3 3 7 】

演出制御用 CPU 1 2 0 は、群予告実行用の演出制御パターンを設定していない場合（ステップ S 7 2 0 2 で N）、処理を終了する。一方、演出制御用 CPU 1 2 0 は、群予告実行用の演出制御パターンを設定している場合（ステップ S 7 2 0 2 で Y）、群予告の実行タイミングのフレームに到達したか否かを判定する（S 7 2 0 3）。たとえば、演出制御用 CPU 1 2 0 は、メイン変動番号 2 6 の変動パターンの場合であってかつステージ A の場合、1 6 0 0 フレーム目に到達したか否かを判定する。

40

【 0 3 3 8 】

演出制御用 CPU 1 2 0 は、群予告の実行タイミングのフレームに到達していない場合（ステップ S 7 2 0 3 で N）、処理を終了する。一方、演出制御用 CPU 1 2 0 は、群予告の実行タイミングのフレームに到達した場合（ステップ S 7 2 0 3 で Y）、群予告を実行するために各種演出装置を制御する（ステップ S 7 2 0 4）。たとえば、演出制御用 CPU 1 2 0 は、後述する図 5 2 ~ 図 5 8 に示す群予告点灯テーブルに基づき遊技効果ランプ 9 に対して点灯、点滅、または消灯させるための制御を行い、スピーカ 8 R, 8 L に対して音を出力させるための制御を行う。その後、演出制御用 CPU 1 2 0 は、処理を終了する。

50

【 0 3 3 9 】

〔 遊技の進行の概略 〕

上述したように構成されているパチンコ遊技機 1 においては、以下のように遊技が進行する。パチンコ遊技機 1 においては、遊技者はまず左打ちによって、遊技領域のうちの左側の領域を通る第 1 流下経路に向けて遊技球を発射させる。発射された遊技球が入賞球装置 6 A に形成された第 1 始動入賞口に進入すると、第 1 特図ゲームが開始される。第 1 特図ゲームの結果、特図 1 可変表示部 2 1 が大当たり図柄を示す表示態様となると、大当たりが発生する。

【 0 3 4 0 】

第 1 特図ゲームにおける大当たりの種別としては、前述したように、通常大当たり 1, 2、
10 確変大当たり 1 ~ 4 がある。大当たりが発生すると、ファンファーレ演出が実行されるとともに、遊技者に対して右打ちを促す右打ち促進演出が実行される。右打ち促進演出としては、画像表示装置 5 の画面上に右打ちを促す文字（たとえば、「右打ち」）および図形（たとえば、第 2 流下経路の方向である右方向に向けられた矢印）の画像を表示するとともに、特図 LED 基板 2 0 の右打ち表示部 3 0 および第 4 図柄ユニット 5 0 の右打ち表示部 5 5 においてもたとえば LED などの点灯手段の点灯によって右打ちを促す。これにより、遊技者は、それ以降、右打ちをすることになる。

【 0 3 4 1 】

大当たり遊技状態のラウンド中においては、大入賞口が所定回数（たとえば、3 R の通常大当たりの場合は 3 回、1 0 R の確変大当たりの場合は 1 0 回）に亘って開放する。大入賞口
20 の 1 回の開放は、所定期間（たとえば 2 9 秒間）の経過タイミングと、大入賞口に進入した遊技球の数が所定個数（たとえば 1 0 個）に達するまでのタイミングと、のうちのいずれか早いタイミングまで継続される。

【 0 3 4 2 】

大当たり遊技状態後のエンディング演出が終了すると、所定回数（たとえば、1 0 0 回）の変動に亘って遊技状態が時短状態に制御される。さらに、大当たりラウンド中に V 入賞が発生した場合、時短状態に制御されている所定回数（たとえば 1 0 0 回）の変動に亘って遊技状態が確変状態に制御される。

【 0 3 4 3 】

大当たりラウンド後の確変状態や時短状態においても、引き続き、画像表示装置 5、右打ち表示部 3 0、および右打ち表示部 5 5 によって右打ち促進演出が継続して実行される。このため、遊技者は、最初の大当たり（初当たりとも称する）が発生した以降、大当たりラウンドが終了した後の時短状態においても、常に右打ち促進演出によって右打ちするように促される。

【 0 3 4 4 】

時短状態においては、平均的な特図変動時間（特図を変動させる期間）を通常状態よりも短縮させる制御が実行されたり、また、平均的な普図変動時間（普図を変動させる期間）を通常状態よりも短縮させる制御が実行されたり、さらに、普図ゲームで「普図当り」となる確率を通常状態よりも向上させる制御が実行されたりする。また、時短状態においては、第 2 始動入賞口を形成する可変入賞球装置 6 B が開状態になる頻度を高くすることにより第 2 始動入賞口に遊技球が進入する頻度を高くして第 2 始動入賞口への入賞を容易化（高進入化、高頻度化）する電チューサポート制御が行われてもよい。
40

【 0 3 4 5 】

大当たりラウンド後の時短状態においては、発射された遊技球が可変入賞球装置 6 B に形成された第 2 始動入賞口に進入することで、第 2 特図ゲームが開始される。第 2 特図ゲームの結果、特図 2 可変表示部 2 2 が大当たり図柄を示す表示態様となると、大当たり（連チャン当たりとも称する）が発生する。

【 0 3 4 6 】

第 2 特図ゲームにおける大当たりの種別としては、前述したように、確変大当たり 5 ~ 9 がある。大当たりが発生すると、ファンファーレ演出が実行される。なお、画像表示装置 5、
50

右打ち表示部 30、および右打ち表示部 55 による右打ち促進演出は、初当たり時から継続している。

【0347】

大当たり遊技状態のラウンド中においては、大入賞口が所定回数（たとえば、10回）に亘って開放する。大入賞口の1回の開放は、所定期間（たとえば29秒間）の経過タイミングと、大入賞口に進出した遊技球の数が所定個数（たとえば10個）に達するまでのタイミングと、のうちのいずれか早いタイミングまで継続される。

【0348】

そして、大当たり遊技状態後のエンディング演出が終了すると、初当たり時と同様に、所定回数（たとえば、100回）の変動に亘って遊技状態が時短状態かつ確変状態（高確高ベース状態）に制御される。連チャン当りにおける大当たりラウンド後の確変状態においても、引き続き、画像表示装置5、右打ち表示部30、および右打ち表示部55によって右打ち促進演出が継続して実行される。このため、遊技者は、初当たりが発生した以降、大当たりラウンドが終了した後の確変状態や時短状態において連チャン当りが発生し、当該連チャン当りの大当たりラウンドが終了した後の確変状態や時短状態においても、常に右打ち促進演出によって右打ちするように促される。

10

【0349】

初当たりの大当たりラウンドが終了した後の確変状態や時短状態、および連チャン当りの大当たりラウンドが終了した後の確変状態や時短状態のいずれかで大当たりが発生することなく確変状態や時短状態が終了すると、通常状態（低確低ベース状態）に遊技状態が制御され、画像表示装置5、右打ち表示部30、および右打ち表示部55による右打ち促進演出も終了する。これにより、遊技者は、再び左打ちによって、遊技領域のうちの左側の領域を通る第1流下経路に向けて遊技球を発射させることになる。

20

【0350】

[群予告演出の設計]

次に、パチンコ遊技機1の開発段階における群予告演出の設計について説明する。

【0351】

(群予告作業工程)

図38は、群予告作業工程の一例を示すフローチャートである。図38に示すように、群予告の作業工程は、その作業順に、概要書の作成工程（ステップS901）と、アニメーション制作工程（ステップS902）と、本映像制作工程（ステップS903）と、オーサリング工程（ステップS904）と、音作成工程（ステップS905）と、抽選の組込工程（ステップS906）と、映像の組込工程（ステップS907）と、音の組込工程（ステップS908）と、ランプデータ作成工程（ステップS909）と、ランプの組込工程（ステップS910）とを含む。

30

【0352】

ステップS901の概要書の作成工程においては、パチンコ遊技機1において群予告を新たに設計するための概要書が作成される。

【0353】

ステップS902のアニメーション制作工程においては、群予告で用いられるアニメーションの絵コンテの作成、アニメーションに用いられるキャラクタや背景などのデザイン、アニメーションを作成するための台本となるVコンテの作成、アニメーション用のCG制作、および実際のアニメーションの制作などが行われる。

40

【0354】

ステップS903の本映像制作工程においては、アニメーション制作工程において作成されたアニメーションを用いて、群予告で用いられる映像データが作成される。なお、群予告で用いられる映像データは、この本映像制作工程において作成されるが、その作成される映像データの再生時間は、実際にパチンコ遊技機1において実行される群予告の実行時間よりも長めに作成される。これにより、設計変更によって群予告の実行時間が長くなったとしても、本映像制作工程において作成された映像データを変更することなく、その

50

まま使用することができる。また、本映像制作工程においては、演出ごとに予め定められたタイミングで映像データが再生されるように、映像データごとに再生タイミングも設計される。たとえば、メイン変動番号22の変動パターンにおいては、ステージAの群予告は985フレーム目から群予告が実行されるように本映像に群予告のアニメーションが組み込まれ、ステージBの群予告は1385フレーム目から群予告が実行されるように本映像に群予告のアニメーションが組み込まれる。また、メイン変動番号26の変動パターンにおいては、ステージAの群予告は1600フレーム目から群予告が実行されるように本映像に群予告のアニメーションが組み込まれ、ステージBの群予告は2000フレーム目から群予告が実行されるように本映像に群予告のアニメーションが組み込まれる。

【0355】

ステップS904のオーサリング工程においては、本映像制作工程で作成された映像データを用いて、パチンコ遊技機1で実行される映像再生用のソフトウェア(プログラム)が作成される。

【0356】

ステップS905の音作成工程においては、群予告の映像に合わせて、群予告で用いられるBGM(背景音)や効果音などの各種音のデータが作成される。

【0357】

ステップS906の抽選の組込工程においては、群予告抽選など、群予告に関連する各種の抽選についてのデータが作成される。なお、この抽選の組込工程において、群予告の期待度(信頼度)などが設計される。作成された抽選データは、パチンコ遊技機1で実行される抽選用のソフトウェアとしてパチンコ遊技機1に組み込まれる。

【0358】

ステップS907の映像の組込工程においては、オーサリング工程で作成された映像再生用のソフトウェアが、群予告で実行される映像再生用のソフトウェアとしてパチンコ遊技機1に組み込まれる。

【0359】

ステップS908の音の組込工程においては、音作成工程で作成された音のデータが、群予告で実行される音再生用のソフトウェアとしてパチンコ遊技機1に組み込まれる。

【0360】

ステップS908のランプデータ作成工程においては、群予告で用いられるランプやLEDなどの点灯手段(発光手段)における点灯、点滅、消灯などの各種点灯のデータが作成される。

【0361】

ステップS910のランプの組込工程においては、ランプデータ作成工程で作成されたランプやLEDなどの各種の点灯、点滅、消灯などのデータが、パチンコ遊技機1で実行されるランプ再生用のソフトウェアとしてパチンコ遊技機1に組み込まれる。

【0362】

これら各工程における作業を経ることで、群予告演出に関連する抽選や映像、および音のデータなどが作成されて、パチンコ遊技機1において実行されるようにソフトウェアとして組み込まれる。

【0363】

(本映像制作)

図39~図42を参照しながら、群予告の本映像制作工程について具体的に説明する。図39~図42は、本映像制作工程の一例を説明するための図である。

【0364】

図39に示すように、まず、STEP1において、群予告で用いられるキャラクタ画像を準備する。たとえば、群予告においては夢夢ちゃんという主人公のキャラクタが用いられるが、夢夢ちゃんが走る態様を表すための4つの画像g1~g4を準備する。なお、このようなキャラクタ画像は、アニメーション制作工程において作成される。

【0365】

10

20

30

40

50

次に、STEP 2において、動画作成ツールを用いて、4つのキャラクタ画像 g 1 ~ g 4 によってキャラクタが足踏みをする動画を作成する。たとえば、動画作成ツールを起動すると、タイムライン画面 7 1 0 が表示される。タイムライン画面 7 1 0 においては、縦軸に1または複数のレイヤーが配置され、横軸が時間軸となっている。各レイヤーは、上から順にレイヤー 1、2、3...といったように番号順に配置され、上に配置されるほど（つまり、番号が若いほど）、画像表示装置 5 の画面上において背面側に画像が位置するようになっている。レイヤーの数および時間軸の幅は、ユーザが所望する値に設定可能である。

【0366】

STEP 2においては、各キャラクタ画像 g 1 ~ g 4 が所定のレイヤーの欄に配置される。たとえば、(a)に示す例では、キャラクタ画像 g 1 ~ g 4 がレイヤー 1 に対応するタイムライン上に配置され、動画データ A 1 ~ A 4 を構成する。動画データ A 1 ~ A 4 によれば、キャラクタ画像 g 1 ~ g 4 からなるパターンの足踏み動画となる。

10

【0367】

上述したようにして作成された足踏みをする動画データ A 1 ~ A 4 のセットを繰り返しタイムライン上に配置すれば、キャラクタが足踏みをする動画が繰り返される。たとえば、(b)に示す例では、動画データ A 1 ~ A 4 が3周期分繰り返されている。そして、この足踏み動画データが出力される。このようにして、他のキャラクタも同様の作業で足踏み動画が作成される。

【0368】

図 4 0 に示すように、STEP 3 においては、キャラクタが進行する動画が作成される。まず、画像表示装置 5 における画面サイズを所定のサイズに設定する。たとえば、(a)に示す例では、画面上の横方向に沿った X 軸の幅が 8 0 0、画面上の縦方向に沿った X Y 軸の幅が 6 4 0 に設定されている。なお、X 軸および Y 軸ともに、中央の位置に対応する値が 0 になっている。このため、画面サイズは、- 4 0 0 X 4 0 0、- 3 2 0 Y 3 2 0 となる。

20

【0369】

動画作成ツールの設定画面 7 3 0 を用いれば、動画データが移動する幅を設定することができる。たとえば、(b)に示す例では、キャラクタ画像 g 1 ~ g 4 からなるパターンの足踏み動画データ A 1 ~ A 4 の1周期分を 5 0 0 とし、- 1 0 0 0 X 5 0 0 の範囲で X 軸上を直線移動するように設定されている。

30

【0370】

図 4 1 に示すように、STEP 4 においては、複数のキャラクタが進行する動画が作成される。たとえば、(a)に示す例では、同様の作成手順で、群予告に用いられるジャムちゃんというキャラクタが - 1 0 0 0 X 5 0 0 の範囲で X 軸上を直線移動する動画データが作成されている。

【0371】

上述したように、複数のキャラクタについて、- 1 0 0 0 X 5 0 0 の範囲で X 軸上を直線移動する動画データを作成すると、(b)に示すように、各キャラクタの動画データを互いに異なるレイヤーに配置する。また、キャラクタ間で時間軸をずらせば、登場するタイミングをずらすことができる。さらに、キャラクタ間で Y 軸の位置をずらせば、キャラクタが登場する Y 軸上の位置をずらすことができる。なお、Z 軸は、画面の前面側（手前側）と背面側（奥行側）との間の軸であり、値が入力されることで、画面の前面側（手前側）と背面側（奥行側）の間をキャラクタが移動するように群予告（本実施の形態のポインゴ群予告）の演出を設計することができる。

40

【0372】

図 4 2 に示すように、STEP 5 においては、最終的に群予告の動画が作成される。たとえば、(a)に示すように、キャラクタ A ~ F といった6種類のキャラクタの動画データがレイヤーのタイムライン上に配置されることで、群予告の動画が完成する。

【0373】

50

また、タイムライン上の動画データの長さを変更すれば、アニメーション自体はキャラクタ画像 g 1 ~ g 4 からなるパターンの動画が 3 周期分繰り返される動画を維持しつつ、キャラクタが移動する速度を変化させることができる。たとえば、レイヤー 10 に配置されたキャラクタ C の動画データは、レイヤー 9 に配置されたキャラクタ C の動画データと同じく、キャラクタ画像 g 1 ~ g 4 からなるパターンの動画が 3 周期分繰り返される動画データであるが、レイヤー 10 に配置されたキャラクタ C の動画データにおけるタイムライン上の長さは、レイヤー 9 に配置されたキャラクタ C の動画データにおけるタイムライン上の長さよりも短い。これにより、レイヤー 10 に配置されたキャラクタ C は、レイヤー 9 に配置されたキャラクタ C と同じアニメーションを保ちつつも、レイヤー 9 に配置されたキャラクタ C よりも速い速度で画面上を進行するようになる。

10

【 0 3 7 4 】

なお、6 人群予告においては、画面上に配置された座標において、同じタイミングおよび同じ速度で複数のキャラクタが配置されないようになっている。たとえば、図 4 2 (a) に示す例においても、タイムライン上で同じタイミングかつ同じ長さで複数のキャラクタの動画データが配置されないようになっている。

【 0 3 7 5 】

さらに、(b) に示すように、最も背面側に位置するレイヤー 1 に砂煙の動画データを配置すれば、複数のキャラクタが進行する動画に対して、砂煙の動画を組み合わせることができる。

【 0 3 7 6 】

20

以上のようにして、複数のキャラクタが進行する群予告の動画データを作成することができる。なお、群予告の動画データの実際の作成においては、所定サイズ（たとえば、19 インチ）の画面の端部に遊技盤 2 が覆い被さることを想定して、画面に対して遊技盤 2 が覆い被さる位置に対応する領域にマスクを被せた状態で群予告の動画データが作成される。さらに、画面の所定サイズ（たとえば、19 インチ）よりも大きなサイズ（たとえば、20 インチなど）に適用できるように、当該大きなサイズに対応する領域まで群予告の動画データが作成される。

【 0 3 7 7 】

（群予告作業工程）

図 4 3 は、6 人群予告の全体像を示す図である。図 4 3 に示すように、群予告演出に含まれる 6 人群予告においては、メイド A ~ メイド F といった 6 人のキャラクタが群となって進行する画像が表示される。群予告演出は、6 人のキャラクタに限らず、各キャラクタが複数人登場することで、パチンコ遊技機 1 において実行可能な演出のうち、表示されるキャラクタの数が最も多い演出となっている。メイド A ~ メイド F は、いずれも同一または略同一のメイド服を着ているため、顔で認識する以外にはキャラクタの種類を見分けることは難しくなっている。本実施の形態においては、各キャラクタが身につけているエプロンの図柄がキャラクタごとに異なっているが、一見しただけではその違いを認識することは難しくなっている。なお、メイド A は、主人公である夢夢ちゃんであり、メイド B は、主人公である夢夢ちゃんの次の優先度の高いキャラクタであるジャムちゃんである。

30

【 0 3 7 8 】

40

6 人群予告においては、キャラクタ画像が画像表示装置 5 の表示領域に収まる場合もあれば、キャラクタ画像の一部（たとえば、顔や足）が画像表示装置 5 の表示領域に収まらずにはみ出している場合もある。たとえば、6 人群予告に登場するキャラクタのうち、メイド A（夢夢ちゃん）は 6 人登場するが、そのうち顔が見えているメイド A は 5 人である。すなわち、メイド A は登場する 6 人のうち、1 人の顔が画像表示装置 5 の表示領域に収まっていない。6 人群予告に登場するキャラクタのうち、メイド B（ジャムちゃん）は 5 人登場するが、そのうち顔が見えているメイド B は 4 人である。すなわち、メイド B は登場する 5 人のうち、1 人の顔が画像表示装置 5 の表示領域に収まっていない。6 人群予告に登場するキャラクタのうち、メイド C は 5 人登場するが、そのうち顔が見えているメイド C は 3 人である。すなわち、メイド C は登場する 5 人のうち、2 人の顔が画像表示装置

50

5の表示領域に収まっていない。6人群予告に登場するキャラクターのうち、メイドDは5人登場するが、そのうち顔が見えているメイドDは3人である。すなわち、メイドDは登場する5人のうち、2人の顔が画像表示装置5の表示領域に収まっていない。6人群予告に登場するキャラクターのうち、メイドEは5人登場するが、そのうち顔が見えているメイドEは3人である。すなわち、メイドEは登場する5人のうち、2人の顔が画像表示装置5の表示領域に収まっていない。6人群予告に登場するキャラクターのうち、メイドFは5人登場するが、そのうち顔が見えているメイドFは3人である。すなわち、メイドFは登場する5人のうち、2人の顔が画像表示装置5の表示領域に収まっていない。

【0379】

このように、群予告演出において表示される複数のキャラクターは、全身が画面の表示領域に収まって表示されるキャラクターと、全身の一部分（たとえば、顔）が当該画面の表示領域に収まることなく当該全身の他の部分（たとえば、顔以外の部分）が当該画面の表示領域に収まって表示されるキャラクターとを含む。

10

【0380】

また、群予告演出において表示される複数のキャラクターは、メイドC～Fのようにパチンコ遊技機1のコンテンツにおいて重要度の低いキャラクターと、メイドA（夢夢ちゃん）やメイドB（ジャムちゃん）のようにパチンコ遊技機1のコンテンツにおいてメイドC～Fよりも重要度の高いキャラクターとを含み、メイドAやメイドBは、メイドC～Fよりも、顔が画面の表示領域に収まることなく全身の顔以外の部分が当該画面の表示領域に収まって表示される割合が低い。つまり、メイドAやメイドBは、メイドC～Fよりも、顔を

20

【0381】

（補助表示）

図44は、群予告演出において用いられる補助表示を説明するための図である。図44に示すように、群予告演出においては、キャラクターが進行していることを強調する補助表示が行われる。本実施の形態においては、補助表示として、砂煙の画像が表示される。キャラクターの近辺、より効果的には進行するキャラクターの後ろに続くように砂煙の画像を表示すれば、キャラクターの進行によって砂煙が生じているかのように遊技者に思わせることができ、そうすることで、キャラクターが走り抜ける様子を強調することができる。上述した図42(b)に示すように、補助表示である砂煙の画像は、最も背面側に位置するレイヤー1に配置される。このため、図44に示すように、砂煙の画像は、登場するキャラクターのいずれよりも背面側に位置するようになっている。

30

【0382】

具体的には、図44に示すように、メイドEの画像が配置されるレイヤーは、メイドCの画像が配置されるレイヤーよりも前面側であるため、メイドEの画像はメイドCの画像よりも前面側で表示される。その一方で、メイドEに対応する補助表示の画像は、メイドEの画像およびメイドCの画像のいずれよりも背面側に位置するようになっている。

【0383】

このように、メイドEの表示とメイドCの表示とが重なったときは、当該メイドEの表示が当該他のメイドCの表示よりも優先される一方で、当該メイドEに対応する補助表示とメイドCの表示とが重なったときは、当該メイドCの表示が当該メイドEに対応する補助表示よりも優先されるようになっている。

40

【0384】

（モーションブラー処理）

図45は、群予告演出において用いられるモーションブラー処理を説明するための図である。図45に示すように、群予告演出においては、進行するキャラクターに対してモーションブラー処理が施されている。モーションブラー処理とは、オブジェクト（たとえば、キャラクター）を残像表示させるための処理であり、進行するキャラクターの表示に対してモーションブラー処理が施されることで、進行するキャラクターの後に当該キャラクターの残像が表示されるようになる。これにより、躍動感のある群予告演出を作成することができる

50

。また、一のキャラクタに対するモーションブラー処理による画像が、他のキャラクタに対するモーションブラー処理による画像に重なったときは、当該他のキャラクタの視認性を阻害しないように、当該一のキャラクタに対するモーションブラー処理による画像が透明になっている。

【0385】

(キャラクタが重なるときの輪郭の態様)

図46は、群予告演出においてキャラクタが重なるときの輪郭の態様を説明するための図である。図46に示すように、群予告演出においては、一のキャラクタが他のキャラクタを追い抜くことがある。その際、追い抜くキャラクタの表示と他のキャラクタの表示とが重なるときに、追い抜くキャラクタの輪郭が、他のキャラクタの輪郭よりも太く表示されるようになっている。

10

【0386】

たとえば、(a)に示す例では、メイドAの前面側に位置するメイドBが当該メイドAを追い抜く様子が示されているが、この場合において、メイドBの輪郭は、メイドAの輪郭よりも太くなっており、メイドBがメイドAよりも強調して表示されている。また、メイドFの前面側に位置するメイドAが当該メイドFを追い抜く様子が示されているが、この場合において、メイドAの輪郭は、メイドFの輪郭よりも太くなっており、メイドAがメイドFよりも強調して表示されている。

【0387】

さらに、(b)に示す例では、メイドAの前面側に位置するメイドBが当該メイドAを追い抜く様子が示されているが、この場合において、メイドBの輪郭は、メイドAの輪郭よりも太くなっており、メイドBがメイドAよりも強調して表示されている。また、メイドDの前面側に位置するメイドAが当該メイドDを追い抜く様子が示されているが、この場合において、メイドAの輪郭は、メイドDの輪郭よりも太くなっており、メイドAがメイドDよりも強調して表示されている。

20

【0388】

なお、一のキャラクタが他のキャラクタを追い抜く場合においては、一のキャラクタの輪郭を太くするものに限らず、一のキャラクタのサイズを大きくしたり、一のキャラクタの明度を他のキャラクタの明度よりも高くしたり、一のキャラクタのコントラストを他のキャラクタのコントラストよりも明確にしたりすることで、一のキャラクタを他のキャラクタよりも強調して表示するものであってもよい。

30

【0389】

(画像表示装置の画面の表示)

図47は、群予告演出の実行中に遊技盤2と画像表示装置5との間を覗いた図である。上述した図44～図46に示すように、画像表示装置5の画面の端部には遊技盤2が覆い被さっているため、パチンコ遊技機1を正面から見ると、画像表示装置5の画面の端部のうち、遊技盤2が覆い被さっている部分は見えなくなっている。しかし、図47に示すように、遊技盤2と画像表示装置5との間を覗くと、遊技盤2の背面側に位置する画像表示装置5の画面の端部を視認可能になっている。

【0390】

ここで、図47においては、6人群予告において、(a)に示すように、主人公であるメイドA(夢夢ちゃん)の全体が未だ表示されていない一方で当該メイドAの一部(この例では顔の一部)が表示されている第1状況から、(b)に示すように、最初に表示されたメイドAの全体が未だ表示されていない一方で当該メイドAの一部が第1状況よりも表示され、かつ2番目に表示されたメイドB(ジャムちゃん)の全体が未だ表示されていない一方で当該メイドBの一部(この例では顔の一部)が表示された第2状況になることが示されている。また、最初に表示されたキャラクタ(メイドA)と、2番目に表示されたキャラクタ(メイドB)とは、画面上の縦方向に沿ったY軸の位置座標が異なっている。

40

【0391】

このような第1状況から第2状況への変化は、遊技盤2が画像表示装置5の画面の端部

50

に覆い被さった状態で画像表示装置 5 を視認した場合、および遊技盤 2 と画像表示装置 5 との間を覗いた状態で画像表示装置 5 を視認した場合のいずれであっても起こる。つまり、図 4 7 は遊技盤 2 と画像表示装置 5 との間を覗いた状態で画像表示装置 5 を視認した場合であるが、図 7 (b) に示すように、遊技盤 2 が画像表示装置 5 の画面の端部に覆い被さった状態であっても、6 人群予告において、主人公であるメイド A (夢夢ちゃん) の全体が未だ表示されていない一方で当該メイド A の一部 (この例では顔の一部) が表示されている第 1 状況から、最初に表示されたメイド A の全体が未だ表示されていない一方で当該メイド A の一部が第 1 状況よりも表示され、かつ 2 番目に表示されたメイド B (ジャムちゃん) の全体が未だ表示されていない一方で当該メイド B の一部 (この例では顔の一部) が表示された第 2 状況になる。

10

【 0 3 9 2 】

(爆チュー群予告の全体像)

図 4 8 は、爆チュー群予告の全体像を示す図である。図 4 8 に示すように、群予告演出に含まれる爆チュー群予告においては、爆チューといったキャラクタが群となって進行する画像が表示される。

【 0 3 9 3 】

爆チュー群予告においては、キャラクタ画像が画像表示装置 5 の表示領域に収まる場合もあれば、キャラクタ画像の一部 (たとえば、耳や足) が画像表示装置 5 の表示領域に収まらずにはみ出している場合もある。

【 0 3 9 4 】

このように、爆チュー群予告においては、1 種類のキャラクタが進行するように動作するアニメーションの画像を画面上に配置することで、爆チュー群予告の動画データが作成されている。なお、爆チュー群予告における動画データも、6 人群予告における動画データと同様の手法で、図 3 8 ~ 図 4 2 に示す作業工程に基づき作成される。

20

【 0 3 9 5 】

(群予告演出における音量の変化および輝度データテーブル)

図 4 9 は、群予告演出における音量の変化および輝度データテーブルを説明するための図である。図 4 9 に示すように、群予告演出 (6 人群予告、爆チュー予告、ポインゴ群予告) は、第 1 表示期間 (1 0 0 0 m s e c) と、第 2 表示期間 (1 3 1 0 m s e c) と、第 3 表示期間 (8 3 0 m s e c) とに分かれている。

30

【 0 3 9 6 】

第 1 表示期間は、群予告演出においてキャラクタの表示が最初に開始してから、キャラクタの表示が最初に終了するまでの期間である。より具体的には、第 1 表示期間は、群予告演出においていずれかのキャラクタが最初に登場してから、いずれかのキャラクタが最初に消えるまでの期間である。たとえば、群予告演出において一のキャラクタが最初に登場し、当該一のキャラクタがそのままトップで進行するのであれば、当該一のキャラクタが消えるまでの期間が第 1 表示期間となる。あるいは、群予告演出において一のキャラクタが最初に登場し、当該一のキャラクタが他のキャラクタに抜かされるのであれば、当該他のキャラクタが画面の端から消えるまでの期間が第 1 表示期間となる。なお、本実施の形態においては、第 1 表示期間において、最初に表示されたキャラクタの表示が終了する前に、2 番目に表示されたキャラクタの表示が終了するようになっている。すなわち、第 1 表示期間において、最初のキャラクタが登場し、当該最初のキャラクタが 2 番目に登場したキャラクタに抜かされて、そのまま 2 番目のキャラクタが最初に画面の端から消えるようになっている。

40

【 0 3 9 7 】

第 2 表示期間は、第 1 表示期間よりも長い期間であって、新たなキャラクタの表示が開始して終了する状態が継続する期間である。より具体的には、第 2 表示期間は、群予告演出においていずれかのキャラクタがいずれかのキャラクタが最初に消えてから、次々と新たなキャラクタが登場する状態が継続するとともに、最後のキャラクタが登場するまでの期間である。なお、第 2 表示期間は、第 1 表示期間および第 3 表示期間の各々よりも長い

50

期間である。また、第 2 表示期間は、第 1 表示期間および第 3 表示期間の各々よりも登場するキャラクタの数が多くなっている。

【 0 3 9 8 】

第 3 表示期間は、新たなキャラクタの表示が開始することなくキャラクタの表示が終了する状態が継続する期間である。より具体的には、第 3 表示期間は、群予告演出において最後のキャラクタが登場してから、全てのキャラクタが消えるまでの期間である。なお、最後に消えるキャラクタは、最後に登場するキャラクタに限らず、当該最後に登場するキャラクタによって抜かされたキャラクタであってもよい。なお、第 3 表示期間は、第 1 表示期間よりも長い期間である。

【 0 3 9 9 】

群予告演出における音量の変化について、スピーカ 8 L , 8 R は、第 1 表示期間の開始に関連するタイミングで群予告演出に対応する演出音の出力を開始し、当該第 1 表示期間において当該演出音の音量を特定音量まで上げ、第 2 表示期間において当該演出音の音量を当該特定音量で維持し、第 3 表示期間において当該演出音の音量を下げるようになっている。

【 0 4 0 0 】

たとえば、図 4 8 に示すように、群予告演出に対応する演出音について、第 1 表示期間の最初においては音量が最小（たとえば、消音または最低音量）であり、その後段階的に徐々に大きくなって規定値に達し、それ以降は規定値（たとえば、設定音量または最大音量）で維持される。第 2 表示期間においても、音量は規定値を維持したままである。その後、第 3 表示期間においては、音量が規定値で維持された後、段階的に徐々に小さくなって最小となる。

【 0 4 0 1 】

なお、第 1 表示期間において音量が最小から規定値まで段階的に徐々に大きくなることを、音量のフェードインと称する。また、第 3 表示期間において音量が規定値から最小まで段階的に徐々に小さくなることを、音量のフェードアウトと称する。本実施の形態においては、第 1 表示期間において演出音が出力されてから当該演出音の音量が最小から規定値まで上がるまでのフェードイン時間は、第 3 表示期間において当該演出音の音量が下がり始めてから当該演出音の音量が最小になるまでのフェードアウト時間よりも短くなっている。

【 0 4 0 2 】

輝度データテーブルは、複数の点灯手段の各々を点灯させるための複数の輝度データで構成されている。複数の点灯手段は、枠ランプ 9（枠左ランプ 9 L , 枠右ランプ 9 R）、役物ランプ 9 A、盤左ランプ 9 B、盤上ランプ 9 C、アタッカランプ 9 E、Vアタッカランプ 9 F、Vランプ 9 G、電チューランプ 9 H、スティックコントローラランプ 9 J、およびトリガボタンランプ 9 K などの遊技効果ランプを含む。輝度データテーブルは、第 1 表示期間に対応する第 1 輝度データテーブルと、前記第 2 表示期間に対応する第 2 輝度データテーブルと、前記第 3 表示期間に対応する第 3 輝度データテーブルとを含む。つまり、第 1 表示期間においては、第 1 輝度データテーブルに含まれる輝度データに基づき所定の遊技効果ランプ 9 が点灯、点滅、または消灯し、第 2 表示期間においては、第 2 輝度データテーブルに含まれる輝度データに基づき所定の遊技効果ランプ 9 が点灯、点滅、または消灯し、第 3 表示期間においては、第 3 輝度データテーブルに含まれる輝度データに基づき所定の遊技効果ランプ 9 が点灯、点滅、または消灯する。

【 0 4 0 3 】

（ステージ A における 6 人群予告の発生タイミング）

図 5 0 は、ステージ A における 6 人群予告の発生タイミングを説明するための図である。上述したように、ステージ A においては、前変動中の 1 6 0 0 フレーム目から 6 人群予告が実行される。

【 0 4 0 4 】

たとえば、図 5 0 に示すように、S P リーチ前半でハズレになる変動番号 9 の変動パタ

10

20

30

40

50

ーンの場合、前変動の変動時間が62000 msec (1861フレーム)となり、後変動の変動時間が37400 msec (1123フレーム)となっており、6人群予告は、前変動の53280 msec目(1600フレーム目)から開始する。このため、SPリーチ前半でハズレになる変動番号9の変動パターンの場合、6人群予告が実行されるタイミング(1600フレーム目)は、全変動時間(2984フレーム)のうちの後半に属する。つまり、SPリーチ前半でハズレの場合、表示結果であることが示唆される場合であって、可変表示が開始してから当該可変表示がハズレ表示結果であることが示唆されるまでの所定期間(2984フレーム)においては、当該所定期間のうちの後半(1600フレーム目)で6人群予告の第1表示期間が開始する。

【0405】

SPリーチ前半で当りになる変動番号20の変動パターンの場合、前変動の変動時間が62000 msec (1861フレーム)となり、後変動の変動時間が93300 msec (2801フレーム)となっており、6人群予告は、前変動の53280 msec目(1600フレーム目)から開始する。このため、SPリーチ前半で当りになる変動番号20の変動パターンの場合、6人群予告が実行されるタイミング(1600フレーム目)は、全変動時間(4662フレーム)のうちの前半に属する。つまり、SPリーチ前半で当りの場合、表示結果であることが示唆される場合であって、可変表示が開始してから当該可変表示が当り表示結果であることが示唆されるまでの所定期間(4662フレーム)においては、当該所定期間のうちの前半(1600フレーム目)で6人群予告の第1表示期間が開始する。さらに、6人群予告が実行されるタイミング(1600フレーム目)は、全変動時間(4662フレーム)のうちの前半部分のうち、全変動時間(4662フレーム)の半分(2331フレーム目)に近いタイミング(後半部分)である。

【0406】

SPリーチ後半で当りになる変動番号23の変動パターンの場合、前変動の変動時間が62000 msec (1861フレーム)となり、後変動の変動時間が99900 msec (3000フレーム)となっており、6人群予告は、前変動の53280 msec目(1600フレーム目)から開始する。このため、SPリーチ後半で当りになる変動番号23の変動パターンの場合、6人群予告が実行されるタイミング(1600フレーム目)は、全変動時間(4861フレーム)のうちの前半に属する。つまり、SPリーチ後半で当りの場合、表示結果であることが示唆される場合であって、可変表示が開始してから当該可変表示が当り表示結果であることが示唆されるまでの所定期間(4861フレーム)においては、当該所定期間のうちの前半(1600フレーム目)で6人群予告の第1表示期間が開始する。さらに、6人群予告が実行されるタイミング(1600フレーム目)は、全変動時間(4861フレーム)のうちの前半部分のうち、全変動時間(4861フレーム)の半分(約2430フレーム目)に近いタイミング(後半部分)である。

【0407】

最終リーチで当りになる変動番号26の変動パターンの場合、前変動の変動時間が62000 msec (1861フレーム)となり、後変動の変動時間が142800 msec (4288フレーム)となっており、6人群予告は、前変動の53280 msec目(1600フレーム目)から開始する。このため、最終リーチで当りになる変動番号26の変動パターンの場合、6人群予告が実行されるタイミング(1600フレーム目)は、全変動時間(6149フレーム)のうちの前半に属する。つまり、最終リーチで当りの場合、表示結果であることが示唆される場合であって、可変表示が開始してから当該可変表示が当り表示結果であることが示唆されるまでの所定期間(6149フレーム)においては、当該所定期間のうちの前半(1600フレーム目)で6人群予告の第1表示期間が開始する。さらに、6人群予告が実行されるタイミング(1600フレーム目)は、全変動時間(6149フレーム)のうちの前半部分のうち、全変動時間(6149フレーム)の半分(約3074フレーム目)に近いタイミング(後半部分)である。

【0408】

なお、本実施の形態においては、SPリーチ後半や最終リーチでハズレになる変動番号

10

20

30

40

50

10～15の変動パターンの場合、後変動時間が長めに設定されているため、可変表示が開始してから当該可変表示がハズレ表示結果であることが示唆されるまでの所定期間において、当該所定期間のうちの前半（1600フレーム目）で6人群予告の第1表示期間が開始するようには構成されていない。しかしながら、SPリーチ後半や最終リーチでハズレになる変動番号10～15の変動パターンの場合であっても、可変表示が開始してから当該可変表示がハズレ表示結果であることが示唆されるまでの所定期間において、当該所定期間のうちの前半で6人群予告の第1表示期間が開始するようには構成されてもよい。

【0409】

図51は、ステージBにおける爆チュー群予告の発生タイミングを説明するための図である。上述したように、ステージBにおいては、後変動中の2000フレーム目から爆チュー群予告が実行される。

10

【0410】

たとえば、図51に示すように、SPリーチ前半でハズレになる変動番号9の変動パターンの場合、前変動の変動時間が62000ms（1861フレーム）となり、後変動の変動時間が37400ms（1123フレーム）となっており、爆チュー群予告は、前変動の66600ms（2000フレーム目）から開始する。このため、SPリーチ前半でハズレになる変動番号9の変動パターンの場合、爆チュー群予告が実行されるタイミング（2000フレーム目）は、全変動時間（2984フレーム）のうちの後半に属する。つまり、SPリーチ前半でハズレの場合、表示結果であることが示唆される場合であって、可変表示が開始してから当該可変表示がハズレ表示結果であることが示唆されるまでの所定期間（2984フレーム）においては、当該所定期間のうちの後半（2000フレーム目）で爆チュー群予告の第1表示期間が開始する。

20

【0411】

SPリーチ前半で当りになる変動番号20の変動パターンの場合、前変動の変動時間が62000ms（1861フレーム）となり、後変動の変動時間が93300ms（2801フレーム）となっており、爆チュー群予告は、前変動の66600ms（2000フレーム目）から開始する。このため、SPリーチ前半で当りになる変動番号20の変動パターンの場合、爆チュー群予告が実行されるタイミング（2000フレーム目）は、全変動時間（4662フレーム）のうちの前半に属する。つまり、SPリーチ前半で当りの場合、表示結果であることが示唆される場合であって、可変表示が開始してから当該可変表示が当り表示結果であることが示唆されるまでの所定期間（4662フレーム）においては、当該所定期間のうちの前半（2000フレーム目）で爆チュー群予告の第1表示期間が開始する。さらに、爆チュー群予告が実行されるタイミング（2000フレーム目）は、全変動時間（4662フレーム）のうちの前半部分のうち、全変動時間（4662フレーム）の半分（2331フレーム目）に近いタイミング（後半部分）である。

30

【0412】

SPリーチ後半で当りになる変動番号23の変動パターンの場合、前変動の変動時間が62000ms（1861フレーム）となり、後変動の変動時間が99900ms（3000フレーム）となっており、爆チュー群予告は、前変動の66600ms（2000フレーム目）から開始する。このため、SPリーチ後半で当りになる変動番号23の変動パターンの場合、爆チュー群予告が実行されるタイミング（2000フレーム目）は、全変動時間（4861フレーム）のうちの前半に属する。つまり、SPリーチ後半で当りの場合、表示結果であることが示唆される場合であって、可変表示が開始してから当該可変表示が当り表示結果であることが示唆されるまでの所定期間（4861フレーム）においては、当該所定期間のうちの前半（2000フレーム目）で爆チュー群予告の第1表示期間が開始する。さらに、爆チュー群予告が実行されるタイミング（2000フレーム目）は、全変動時間（4861フレーム）のうちの前半部分のうち、全変動時間（4861フレーム）の半分（約2430フレーム目）に近いタイミング（後半部分）である。

40

【0413】

50

最終リーチ後半で当りになる変動番号 26 の変動パターンの場合、前変動の変動時間が 62000 msec (1861 フレーム) となり、後変動の変動時間が 142800 msec (4288 フレーム) となっており、爆チュー群予告は、前変動の 66600 msec 目 (2000 フレーム目) から開始する。このため、最終リーチで当りになる変動番号 26 の変動パターンの場合、爆チュー群予告が実行されるタイミング (2000 フレーム目) は、全変動時間 (6149 フレーム) のうちの前半に属する。つまり、最終リーチで当りの場合、表示結果であることが示唆される場合であって、可変表示が開始してから当該可変表示が当り表示結果であることが示唆されるまでの所定期間 (6149 フレーム) においては、当該所定期間のうちの前半 (2000 フレーム目) で爆チュー群予告の第 1 表示期間が開始する。さらに、爆チュー群予告が実行されるタイミング (2000 フレーム目) は、全変動時間 (6149 フレーム) のうちの前半部分のうち、全変動時間 (6149 フレーム) の半分 (約 3074 フレーム目) に近いタイミング (後半部分) である。

【0414】

なお、本実施の形態においては、SPリーチ後半や最終リーチでハズレになる変動番号 10 ~ 15 の変動パターンの場合、後変動時間が長めに設定されているため、可変表示が開始してから当該可変表示がハズレ表示結果であることが示唆されるまでの所定期間において、当該所定期間のうちの前半 (2000 フレーム目) で爆チュー群予告の第 1 表示期間が開始するようには構成されていない。しかしながら、SPリーチ後半や最終リーチでハズレになる変動番号 10 ~ 15 の変動パターンの場合であっても、可変表示が開始してから当該可変表示がハズレ表示結果であることが示唆されるまでの所定期間において、当該所定期間のうちの爆チュー群予告の第 1 表示期間が開始するようには構成されてもよい。

【0415】

[輝度データ]

図 52 ~ 図 76 を参照しながら、本実施の形態に係るパチンコ遊技機 1 において、演出制御用 CPU 120 が各種点灯手段を制御する際に参照する輝度データについて説明する。これら輝度データテーブルは、ROM 121 に格納されている。たとえば、演出制御用 CPU 120 は、輝度データテーブルに格納された輝度データに基づき、群予告における表示に合わせて遊技効果ランプの点灯 (発光) 箇所を移動させる。本実施の形態において、点灯箇所とは、文字通り点灯している箇所を指し、たとえば、枠ランプに含まれる複数のランプのうち、点灯しているランプが位置する箇所を点灯箇所と言い、その他の点灯していないランプ (つまり、消灯しているランプ) が位置する箇所を点灯箇所とは言わない。なお、他の例において、点灯箇所とは、高輝度で点灯している箇所を指し、たとえば、枠ランプに含まれる複数のランプのうち、高輝度で点灯しているランプが位置する箇所を点灯箇所と言い、当該点灯箇所に位置するランプの輝度よりも低い輝度で点灯しているランプが位置する箇所を点灯箇所とは言わないものであってもよい。

【0416】

より具体的には、ランプを点灯または消灯させるためのデータ (要素とも称する) は、輝度データテーブルによって規定されるが、このような輝度データテーブルにおいて、特定のランプが参照するデータの格納領域に 0 のデータ (たとえば、RGB に対応して「000」のデータ) が格納されていれば、当該特定のランプは消灯する。また、輝度データテーブルにおいて特定のランプが参照するデータの格納領域が存在しないか、あるいは、輝度データテーブル自体が存在しない場合には、当該特定のランプは消灯する。一方、特定のランプが参照する輝度データテーブルが存在し、かつ特定のランプが参照するデータの格納領域に 1 以上のデータ (たとえば、RGB に対応して「100」, 「010」, 「001」が格納されていれば、当該特定のランプは点灯する。なお、たとえば、通常背景に対応する演出時に大当りの予告演出のような特定演出が実行される場合において、当該特定演出で参照される輝度データテーブルに特定のランプのデータが規定されていなくても、通常背景に対応する演出で参照される輝度データテーブルに特定のランプのデータが規定されていれば、当該特定のランプは点灯することになる。

【0417】

10

20

30

40

50

(群予告輝度データテーブルにおける親テーブル)

図52は、群予告輝度データテーブルにおける親テーブルの一例を説明するための図である。図52に示すように、群予告輝度データテーブルにおける親テーブルでは、枠ランプ(枠右ランプ9R、枠左ランプ9L)、役物ランプ9A、盤左ランプ9B、盤上ランプ9C、およびアタッカランプ9Eといった、遊技効果ランプ9に含まれる各ランプについて、群予告演出の各々の演出時間が規定されている。

【0418】

たとえば、遊技効果ランプ9における各ランプは、群予告演出に合わせるように3140msに亘って制御されるようになっている。

【0419】

(群予告輝度データテーブルにおける子テーブル)

図53は、群予告輝度データテーブルにおける子テーブルの一例を説明するための図である。図53に示すように、群予告輝度データテーブルにおける子テーブルでは、遊技効果ランプ9における各ランプについて、群予告演出の時間を細分化するとともに、各時間帯で参照される孫テーブル(輝度データテーブルともいう)が指定されている。

【0420】

たとえば、群予告演出が実行される期間のうち、第1表示期間(後述する図85~図86、図141~図143に示す演出の期間)においては、枠ランプについてW1、役物ランプ9AについてY1、盤左ランプ9BについてL1、盤上ランプ9CについてU1、およびアタッカランプ9EについてA1の孫テーブルが各々設けられている。これら、第1表示期間で用いられる孫テーブルは、図49に示す第1輝度データテーブルに対応する。

【0421】

群予告演出が実行される期間のうち、第2表示期間(後述する図87, 図88, 図144, 図145に示す演出の期間)においては、枠ランプについてW2、役物ランプ9AについてY2、盤左ランプ9BについてL2、盤上ランプ9CについてU2、およびアタッカランプ9EについてA2の孫テーブルが各々設けられている。これら、第2表示期間で用いられる孫テーブルは、図49に示す第2輝度データテーブルに対応する。

【0422】

群予告演出が実行される期間のうち、第3表示期間(後述する図89, 図90, 図146, 図147に示す演出の期間)においては、枠ランプについてW3、役物ランプ9AについてY3、盤左ランプ9BについてL3、盤上ランプ9CについてU3、およびアタッカランプ9EについてA3の孫テーブルが各々設けられている。これら、第3表示期間で用いられる孫テーブルは、図49に示す第3輝度データテーブルに対応する。

【0423】

図53に示すように、群予告演出で参照される輝度データテーブルについて、第1表示期間、第2表示期間、および第3表示期間のいずれにおいても、枠左ランプ9L、枠右ランプ9R、役物ランプ9A、盤左ランプ9B、盤上ランプ9C、およびアタッカランプの6種類の輝度データテーブルが設けられている。

【0424】

なお、Vランプ9Gは、群予告演出においてキャラクタが進行する方向に関連する位置(たとえば、群予告演出においてキャラクタが登場する付近)にあるが、群予告演出においては用いられないため、その孫テーブルも用意されていない。Vランプ9Gは、V入賞が発生可能な大当たり遊技状態のラウンド中であることやV入賞が発生したことを報知するランプ、あるいは大当たりが発生したことを報知するランプであるため、群予告演出において点灯してしまうと、遊技者がV入賞したり大当たりしたりしているのかと勘違いしてしまうからであり、このような不都合を回避するために、Vランプ9Gは、群予告演出において用いられていない。なお、Vランプ9Gは、群予告演出においてキャラクタが進行する方向に関連する位置として、盤左ランプ9Bの付近などその他の位置に設けられてもよいが、この場合であっても、群予告演出においては用いられないようにすればよい。

【0425】

10

20

30

40

50

また、スティックコントローラ 3 1 A に設けられたスティックコントローラランプ 9 J やプッシュボタン 3 1 B に設けられたトリガボタンランプ 9 K は、群予告演出においてキャラクターが進行する方向に関連する位置（たとえば、群予告演出においてキャラクターが進行している真下付近）にあるが、群予告演出においては用いられないため、その孫テーブルも用意されていない。スティックコントローラランプ 9 J は、操作演出（後述する図 1 2 2 (c 9 1) に示す演出）などにおいて、スティックコントローラ 3 1 A を引く操作を促すために点灯し、トリガボタンランプ 9 K は、P U S H 演出（後述する図 8 3 (a 1 9) に示す演出）などにおいて、プッシュボタン 3 1 B を押圧する操作を促すために点灯するランプであるため、群予告演出において点灯してしまうと、遊技者がスティックコントローラ 3 1 A やプッシュボタン 3 1 B を操作できるのではないかと勘違いしてしまうからであり、このような不都合を回避するために、スティックコントローラランプ 9 J やトリガボタンランプ 9 K は、群予告演出において用いられていない。なお、スティックコントローラランプ 9 J やトリガボタンランプ 9 K は、群予告演出においてキャラクターが進行する方向に関連する位置として、盤左ランプ 9 B の付近などその他の位置に設けられてもよいが、この場合であっても、群予告演出においては用いられないようにすればよい。

10

【 0 4 2 6 】

群予告演出における孫テーブルに用いられる孫テーブル W 1 ~ W 3 についての特徴をまとめると以下ようになる。具体的には、高輝度の点灯箇所の数について、W 1 よりも W 2 の方が多くなっている。切替間隔について、W 1 は 1 0 0 m s e c で等間隔に点灯制御を行うのに対して、W 2 は W 1 よりも短い 5 0 ~ 8 0 m s e c で非等間隔に点灯制御を行

20

【 0 4 2 7 】

点灯パターンについて、W 1 は群予告の進行方向に合わせて点灯箇所を移動させながら高輝度で点灯させるように輝度データが規定されているのに対して、W 2 は複数箇所に亘って高輝度で点灯させるように輝度データが規定され、W 3 については枠左ランプ 9 L および枠右ランプ 9 R のいずれに対しても群予告の進行方向に合わせて消灯または低輝度で点灯させるように輝度データが規定されている。最初の輝度データについて、W 1 は全てのランプを消灯または低輝度で点灯させるように輝度データが規定されているのに対して、W 2 および W 3 は所定の点灯箇所については高輝度で発光させるように輝度データが規定されている。一方、最後の輝度データについて、W 3 は枠左ランプ 9 L および枠右ランプ 9 R のいずれに対しても全てのランプを消灯または低輝度で点灯させるように輝度データが規定されている。

30

【 0 4 2 8 】

輝度データのループについて、W 1 および W 3 は同じ輝度データを繰り返し用いるように輝度データが規定されていないのに対して、W 2 は同じ輝度データを繰り返し用いるように輝度データが規定されている。不具合対策用の 1 0 分間の輝度データについて、W 1 および W 3 は規定されているのに対して、W 2 は規定されていない。

【 0 4 2 9 】

（群予告輝度データテーブルにおける枠ランプ用孫テーブル）

40

図 5 4 は、群予告輝度データテーブルにおける枠ランプ用孫テーブルの一例を説明するための図である。なお、枠ランプに含まれる各ランプは複数色（この例では、赤色（R）、緑色（G）、青色（B）の 3 色）の LED であり、データとしては、「0」～「F」の 1 6 進数で輝度が表されている。「0」は消灯に対応するデータであり、「1」～「F」は各々点灯に対応するデータである。「1」～「F」のうち、「1」～「7」は各々低輝度の点灯に対応するデータであり、「8」～「F」は各々高輝度の点灯に対応するデータである。なお、低輝度の概念として消灯を含める場合、「0」は低輝度に対応するデータに含まれる。

【 0 4 3 0 】

図 5 4 (a) に示すように、第 1 表示期間で用いられる孫テーブル W 1 においては、1

50

00 msecで等間隔でT1-1~T1-10に亘って各ランプに対してRGBのデータが規定され、さらに最後の時間T1-11においては不具合対策用の10分間(600000 msec)のデータが規定されている。また、W1においては、時間ごとに、枠ランプに含まれる各ランプを消灯または低輝度で点灯させるためのデータと各ランプを高輝度で点灯させるためのデータとを組み合わせた第1輝度データと、各ランプを消灯または低輝度で点灯させるためのデータと各ランプを高輝度で点灯させるためのデータとの組み合わせが当該第1輝度データと異なる第2輝度データとで構成されている。たとえば、T1-2に対応する各ランプのデータの集まりを第1輝度データとすれば、T1-3に対応する各ランプのデータの集まりを第2輝度データとすることができる。その他の時間ごとにしても所定の輝度データが規定されている。

10

【0431】

W1においては、第1表示期間の最初の100 msec(T1-1)において、枠ランプに含まれる全てのランプに対して「R」に低輝度を示す「1」が規定され、「G」および「B」に消灯を示す「0」が規定されている。これにより、後述する図84(a22)および図141(b43)に示すように、群予告演出における第1表示期間の最初においては、枠ランプに含まれる全てのランプが消灯または低輝度で点灯するようになる。これにより、これから群予告演出が実行されることに対して遊技者に注目させ易くすることができる。なお、本実施の形態においては、各ランプが赤色を主体として点灯することで演出を効果的にするため、「R」に低輝度を示す「1」が規定され、「G」および「B」に消灯を示す「0」が規定されているが、たとえば、各ランプが緑色を主体として点灯する場合には「G」に低輝度を示す「1」が規定され、「R」および「B」に消灯を示す「0」が規定されればよく、各ランプが青色を主体として点灯する場合には「B」に低輝度を示す「1」が規定され、「R」および「G」に消灯を示す「0」が規定されればよい。

20

【0432】

また、W1においては、点線の矢印で示すように、T1-2からT1-10に亘って、枠右ランプ9R5~9R8付近から枠左ランプにかけて高輝度で点灯するランプの箇所が100 msecの等間隔で移動するように輝度データが規定されている。ここで、枠右ランプ9R5~9R8付近は、群予告においてキャラクタが登場する箇所に対応しており、キャラクタが進行する方向に合わせて高輝度で点灯するランプの箇所が移動するように輝度データが規定されている。枠左ランプについては、最初は消灯または低輝度で点灯するようになっており、キャラクタが進行する方向に合わせて高輝度で点灯するランプの箇所が移動するに伴って、段階的に徐々に高輝度で点灯するように輝度データが規定されている。一方、最初に高輝度で点灯していた枠右ランプ9R5~9R8は、キャラクタが進行する方向に合わせて高輝度で点灯するランプの箇所が移動するに伴って、消灯または低輝度で点灯するように輝度データが規定されている。これにより、後述する図84~図86および図141~図143に示すように、群予告においてキャラクタが画面の右端から登場して進行する演出に合わせて、枠ランプもパチンコ遊技機1の右側から左側にかけて高輝度で点灯する位置を変化させるようになる。

30

【0433】

また、W1においては、一の枠ランプを高輝度で点灯させ、当該一の枠ランプと隣合う他の枠ランプを消灯させるデータを含み、段階的に点灯するランプの箇所が移動するように輝度データが規定されている。これにより、W1においては、キャラクタが進行する方向に合わせて高輝度で点灯するランプの箇所を移動させることができる。

40

【0434】

また、W1においては、第1表示期間の最後の10分間(600000 ms)(T1-11)において、不具合対策用の輝度データが規定されている。この10分間においては、次の第2表示期間に移行した場合に枠ランプの点灯態様について違和感がないように、第2表示期間で用いられる孫テーブルW2に合わせて、枠ランプがまばらに高輝度で点灯するように輝度データが規定されている。

【0435】

50

ここで、仮にこの10分間のデータを設けなかった場合、W1を用いて点灯制御を行っていた場合に何らかの異常でW2に移行しなかったときに再度T1-1からランプの点灯制御が行われてしまい、既に群予告のキャラクタが登場して進行しているにも関わらず、点線の矢印で示すように、T1-2からT1-10に亘って、再び枠右ランプ9R5~9R8付近から高輝度で点灯するランプの箇所が移動するようになってしまい、遊技者に違和感を与えてしまう。しかしながら、本実施の形態においては、T1-11で10分間のデータを設けているため、W1を用いて点灯制御を行っていた場合に何らかの異常でW2に移行しなかった場合でも、10分間においては孫テーブルW2に合わせた発光態様で枠ランプを点灯させることができるため、違和感を生じさせなくすることができる。そして、この10分間において異常が解消すれば、特に違和感なく遊技者に遊技を続けさせることができる。

10

【0436】

W1においては、上述したような10分間の不具合対策用の輝度データが規定されているため、T1-1~T1-10に亘る輝度データを繰り返し用いて点灯制御が行われないようになっている。

【0437】

また、W1において規定された10分間の不具合対策用の輝度データは、1つ前のT1-10の状態から点灯箇所がずれるように、隣合う枠ランプを順番に規則的に点灯させる輝度データである。

【0438】

図54(b)に示すように、第2表示期間で用いられる孫テーブルW2においては、50~80msで非等間隔でT2-1~T2-10に亘って各ランプに対してRGBのデータが規定されている。また、W2においては、時間ごとに、枠ランプに含まれる各ランプを消灯または低輝度で点灯させるためのデータと各ランプを高輝度で点灯させるためのデータとを組み合わせた第1輝度データと、各ランプを消灯または低輝度で点灯させるためのデータと各ランプを高輝度で点灯させるためのデータとの組み合わせが当該第1輝度データと異なる第2輝度データとで構成されている。たとえば、T2-2に対応する各ランプのデータの集まりを第1輝度データとすれば、T2-3に対応する各ランプのデータの集まりを第2輝度データとすることができる。その他の時間ごとに対しても所定の輝度データが規定されている。

20

【0439】

W2においては、一の枠ランプを高輝度で点灯させ、当該一の枠ランプと隣合う他の枠ランプも高輝度で点灯させる輝度データを含み、まばらに(ランダムに)高輝度で点灯するランプが変化するように輝度データが規定されている。たとえば、W2においては、複数箇所に亘って高輝度で点灯させるようにまばらに高輝度のデータ(たとえば、「A」)が規定されている。これにより、後述する図87, 図88および図144, 図145に示すように、群予告演出における第2表示期間においては、群予告演出においてキャラクタが群をなして進行する様子に合わせて枠ランプがまばらに高輝度で点灯するようになる。また、W2は、W1よりも、多くの枠ランプを高輝度で点灯させるように設計されている。

30

【0440】

なお、W2においては、W1のように不具合対策用の輝度データが設けられていないため、T2-1~T2-10に亘る輝度データを繰り返し用いて点灯制御が行われるようになっている。ここで、仮にW2を用いて点灯制御を行っていた場合に何らかの異常でW3に移行しなかったときに再度T2-1からランプの点灯制御が行われてしまっても、枠ランプがまばらに高輝度で点灯する態様が繰り返されるものに過ぎないため、特に遊技者に違和感を与えることはない。

40

【0441】

また、W2とは異なり、T2-1~T2-10に亘る輝度データを繰り返さずに、全時間に亘って時間ごとに参照されるデータの全てを設けることもできるが、各データを作成する時間や、作成したデータが正しいことを確認する時間が掛かり、非常に効率が悪くな

50

る。一方、本実施の形態のW2のように、T2-1～T2-10に亘る輝度データを繰り返し用いて点灯制御が行われるようにすることで、繰り返し参照される1セットのデータのみを作成すればよく、時間効率を向上させることができる。なお、群予告演出における第2表示期間において1セットのデータを繰り返し用いて点灯制御を行うようにしている理由は、群予告演出における第2表示期間が第1表示期間や第3表示期間よりも長く、かつ群予告演出において第2表示期間は複数のキャラクタによって画面上を埋め尽くされて当該複数のキャラクタが群となって進行するような時間帯であるため、そのような演出に対応する点灯態様も、同じような点灯を繰り返すだけで足りるからである。

【0442】

図54(c)に示すように、第3表示期間で用いられる孫テーブルW3においては、80msの間隔でT3-1～T3-6に亘って枠左ランプおよび枠右ランプに対してRGBのデータが規定されている。その後、枠左ランプについては10msという短い間隔でT3-7～T3-38に亘ってRGBのデータが規定され、枠右ランプについては引き続き80msという長い間隔でT3-7～T3-38に亘ってRGBのデータが規定されている。

10

【0443】

また、W3においては、点線の矢印で示すように、T3-2からT3-30に亘って、枠右ランプ9R5～9R8付近から高輝度で点灯していたランプが段階的に徐々に消灯または低輝度で点灯するように、消灯または低輝度で点灯するランプの数を増やしていく。また、T3-7～T3-38について、枠右ランプ9R2～9R12の場合は80msの間隔で輝度データが規定されているのに対して、群予告においてキャラクタが進行する方向に位置する枠左ランプ9L5～9L12については、10msという短い間隔で高輝度から消灯または低輝度となるように輝度データが規定されている。これにより、後述する図89、図90および図146、図147に示すように、群予告においてキャラクタが画面の左端へと消えていく演出に合わせて、枠ランプもパチンコ遊技機1の右側から左側にかけて消灯または低輝度で点灯する位置を変化させるようになる。

20

【0444】

また、W3においては、T3-30移行の時間において枠ランプに含まれる全てのランプが消灯または低輝度で点灯するように輝度データが規定されている。さらに、W3においては、W1と同様に、第3表示期間の最後の10分間(60000ms)(T3-39)において、不具合対策用の輝度データが規定されている。この10分間においては、次の演出に移行した場合に枠ランプの点灯態様について違和感がないように、枠ランプが消灯または低輝度で点灯するように輝度データが規定されている。

30

【0445】

W3においては、上述したような10分間の不具合対策用の輝度データが規定されているため、T3-1～T3-38に亘る輝度データを繰り返し用いて点灯制御が行われないようになっている。

【0446】

(群予告輝度データテーブルにおける役物ランプ用孫テーブル)

図55は、群予告輝度データテーブルにおける役物ランプ用孫テーブルの一例を説明するための図である。上述したように、役物ランプ9Aは、役物ランプ9A1～9A4といった複数のランプから構成されており、図55に示す輝度データテーブルにおいては、役物ランプ9A1～9A4に対応して順番に「RRRR」と表されている。なお、役物ランプ9A1～9A4の各々は、単色(この例では赤色)のLEDであり、データとしては、「0」～「6」で輝度が表されている。「0」は消灯に対応するデータであり、「1」～「6」は各々点灯に対応するデータである。「1」～「6」のうち、「1」～「3」は各々低輝度の点灯に対応するデータであり、「4」～「6」は各々高輝度の点灯に対応するデータである。なお、低輝度の概念として消灯を含める場合、「0」は低輝度に対応するデータに含まれる。なお、単色のLEDは、フルカラーのLEDよりも、光を遮るフィルタとなるものが少ないため、その分光が強く発光される。このため、単色のLEDは、フ

40

50

ルカラーのLEDよりも、高輝度に対応する輝度データが小さくなっている。

【0447】

図55(a)に示すように、第1表示期間で用いられる孫テーブルY1においては、100msで等間隔でT1-1~T1-10に亘って各ランプに対して輝度データが規定され、さらに最後の時間T1-11においては不具合対策用の10分間(60000ms)のデータが規定されている。

【0448】

Y1においては、第1表示期間の最初の100ms(T1-1)において、役物ランプ9Aに含まれる全てのランプに対して低輝度を示す「1」が規定されている。これにより、後述する図84(a22)および図141(b43)に示すように、群予告演出における第1表示期間の最初においては、役物ランプ9Aに含まれる全てのランプが消灯または低輝度で点灯するようになる。これにより、これから群予告演出が実行されることに對して遊技者に注目させ易くすることができる。

10

【0449】

また、Y1においては、第1表示期間の最後の10分間(60000ms)(T1-11)において、不具合対策用の輝度データが規定されている。この10分間においては、次の第2表示期間に移行した場合に役物ランプ9Aの点灯態様について違和感がないように、第2表示期間で用いられる孫テーブルY2に合わせて、役物ランプ9Aがまばらに高輝度で点灯するように輝度データが規定されている。

【0450】

Y1においては、上述したような10分間の不具合対策用の輝度データが規定されているため、T1-1~T1-10に亘る輝度データを繰り返し用いて点灯制御が行われないようになっている。

20

【0451】

図55(b)に示すように、第2表示期間で用いられる孫テーブルY2においては、50~80msで非等間隔でT2-1~T2-10に亘って役物ランプ9Aの各ランプに対して輝度データが規定されている。

【0452】

Y2においては、一のランプを高輝度で点灯させ、当該一のランプと隣合う他のランプも高輝度で点灯させる輝度データを含み、まばらに(ランダムに)高輝度で点灯するランプが変化するように輝度データが規定されている。これにより、後述する図87, 図88および図144, 図145に示すように、群予告演出における第2表示期間においては、群予告演出においてキャラクタが群をなして進行する様子に合わせて役物ランプ9Aがまばらに高輝度で点灯するようになる。

30

【0453】

なお、Y2においては、Y1のように不具合対策用の輝度データが設けられていないため、T2-1~T2-10に亘る輝度データを繰り返し用いて点灯制御が行われるようになっている。

【0454】

図55(c)に示すように、第3表示期間で用いられる孫テーブルY3においては、80ms間隔でT3-1~T3-6に亘って役物ランプ9Aに対して輝度データが規定されている。その後、10msという短い間隔でT3-7~T3-38に亘って輝度データが規定されている。

40

【0455】

さらに、Y3においては、Y1と同様に、第3表示期間の最後の10分間(60000ms)(T3-39)において、不具合対策用の輝度データが規定されている。この10分間においては、次の演出に移行した場合に役物ランプ9Aの点灯態様について違和感がないように、役物ランプ9Aが低輝度で点灯するように輝度データが規定されている。

【0456】

Y3においては、上述したような10分間の不具合対策用の輝度データが規定されてい

50

るため、T 3 - 1 ~ T 3 - 3 8 に亘る輝度データを繰り返し用いて点灯制御が行われないようになっている。

【 0 4 5 7 】

(群予告輝度データテーブルにおける盤左ランプ用孫テーブル)

図 5 6 は、群予告輝度データテーブルにおける盤左ランプ用孫テーブルの一例を説明するための図である。上述したように、盤左ランプ 9 B は、盤左ランプ 9 B 1 ~ 9 B 5 といった複数のランプから構成されており、図 5 6 に示す輝度データテーブルにおいては、盤左ランプ 9 B 1 ~ 9 B 5 に対応して順番に「 W W W W W 」と表されている。なお、盤左ランプ 9 B 1 ~ 9 B 5 の各々は、単色 (この例では白色) の L E D であり、データとしては、「 0 」 ~ 「 6 」で輝度が表されている。「 0 」は消灯に対応するデータであり、「 1 」 ~ 「 6 」は各々点灯に対応するデータである。「 1 」 ~ 「 6 」のうち、「 1 」 ~ 「 3 」は各々低輝度の点灯に対応するデータであり、「 4 」 ~ 「 6 」は各々高輝度の点灯に対応するデータである。なお、低輝度の概念として消灯を含める場合、「 0 」は低輝度に対応するデータに含まれる。なお、上述した役物ランプ 9 A の場合、赤色のみの L E D であったが、盤左ランプ 9 B のような白色のみの L E D であっても、高輝度を表す値は最高で「 6 」に設定されている。

10

【 0 4 5 8 】

図 5 6 (a) に示すように、第 1 表示期間で用いられる孫テーブル L 1 においては、1 0 0 m s e c で等間隔で T 1 - 1 ~ T 1 - 1 0 に亘って各ランプに対して輝度データが規定され、さらに最後の時間 T 1 - 1 1 においては不具合対策用の 1 0 分間 (6 0 0 0 0 0 m s e c) のデータが規定されている。

20

【 0 4 5 9 】

L 1 においては、第 1 表示期間の最初の 1 0 0 m s e c (T 1 - 1) において、盤左ランプ 9 B に含まれる全てのランプに対して低輝度を示す「 1 」が規定されている。これにより、後述する図 8 4 (a 2 2) および図 1 4 1 (b 4 3) に示すように、群予告演出における第 1 表示期間の最初においては、盤左ランプ 9 B に含まれる全てのランプが消灯または低輝度で点灯するようになる。これにより、これから群予告演出が実行されることに対して遊技者に注目させ易くすることができる。

【 0 4 6 0 】

また、L 1 においては、第 1 表示期間の最後の 1 0 分間 (6 0 0 0 0 0 m s) (T 1 - 1 1) において、不具合対策用の輝度データが規定されている。この 1 0 分間においては、次の第 2 表示期間に移行した場合に盤左ランプ 9 B の点灯態様について違和感がないように、第 2 表示期間で用いられる孫テーブル L 2 に合わせて、盤左ランプ 9 B がまばらに高輝度で点灯するように輝度データが規定されている。

30

【 0 4 6 1 】

L 1 においては、上述したような 1 0 分間の不具合対策用の輝度データが規定されているため、T 1 - 1 ~ T 1 - 1 0 に亘る輝度データを繰り返し用いて点灯制御が行われないようになっている。

【 0 4 6 2 】

図 5 6 (b) に示すように、第 2 表示期間で用いられる孫テーブル L 2 においては、5 0 ~ 8 0 m s e c で非等間隔で T 2 - 1 ~ T 2 - 1 0 に亘って盤左ランプ 9 B の各ランプに対して輝度データが規定されている。

40

【 0 4 6 3 】

L 2 においては、一のランプを高輝度で点灯させ、当該一のランプと隣合う他のランプも高輝度で点灯させる輝度データを含み、まばらに (ランダムに) 高輝度で点灯するランプが変化するように輝度データが規定されている。これにより、後述する図 8 7 , 図 8 8 および図 1 4 4 , 図 1 4 5 に示すように、群予告演出における第 2 表示期間においては、群予告演出においてキャラクタが群をなして進行する様子に合わせて盤左ランプ 9 B がまばらに高輝度で点灯するようになる。

【 0 4 6 4 】

50

なお、L2においては、L1のように不具合対策用の輝度データが設けられていないため、T2-1～T2-10に亘る輝度データを繰り返し用いて点灯制御が行われるようになっていく。

【0465】

図56(c)に示すように、第3表示期間で用いられる孫テーブルL3においては、80mssec間隔でT3-1～T3-6に亘って盤左ランプ9Bに対して輝度データが規定されている。その後、10mssecという短い間隔でT3-7～T3-38に亘って輝度データが規定されている。

【0466】

さらに、L3においては、L1と同様に、第3表示期間の最後の10分間(60000ms)(T3-39)において、不具合対策用の輝度データが規定されている。この10分間においては、次の演出に移行した場合に盤左ランプ9Bの点灯態様について違和感がないように、盤左ランプ9Bが低輝度で点灯するように輝度データが規定されている。

【0467】

L3においては、上述したような10分間の不具合対策用の輝度データが規定されているため、T3-1～T3-38に亘る輝度データを繰り返し用いて点灯制御が行われなくなっている。

【0468】

(群予告輝度データテーブルにおける盤上ランプ用孫テーブル)

図57は、群予告輝度データテーブルにおける盤上ランプ用孫テーブルの一例を説明するための図である。上述したように、盤上ランプ9Cは、盤上ランプ9C1～9C13といった複数のランプから構成されており、盤上ランプ9C1～9C5, 9C9～9C13の各々は、複数色(この例では、赤色(R)、緑色(G)、青色(B)の3色)のLEDであり、データとしては、「0」～「F」の16進数で輝度が表されている。「0」は消灯に対応するデータであり、「1」～「F」は各々点灯に対応するデータである。「1」～「F」のうち、「1」～「7」は各々低輝度の点灯に対応するデータであり、「8」～「F」は各々高輝度の点灯に対応するデータである。なお、低輝度の概念として消灯を含める場合、「0」は低輝度に対応するデータに含まれる。一方、盤上ランプ9C6～9C8の各々は、単色(この例では白色)のLEDであり、データとしては、「0」～「6」で輝度が表されている。「0」は消灯に対応するデータであり、「1」～「6」は各々点灯に対応するデータである。「1」～「6」のうち、「1」～「3」は各々低輝度の点灯に対応するデータであり、「4」～「6」は各々高輝度の点灯に対応するデータである。なお、低輝度の概念として消灯を含める場合、「0」は低輝度に対応するデータに含まれる。このように、複数色のLEDで用いられる高輝度の値は、単色のLEDで用いられる高輝度の値よりも大きくなっている。なお、上述した役物ランプ9Aの場合、赤色のみのLEDであったが、盤上ランプ9Cのような白色のみのLEDであっても、高輝度を表す値は最高で「6」に設定されている。

【0469】

図57(a)に示すように、第1表示期間で用いられる孫テーブルU1においては、100mssecで等間隔でT1-1～T1-10に亘って各ランプに対して輝度データが規定され、さらに最後の時間T1-11においては不具合対策用の10分間(60000mssec)のデータが規定されている。

【0470】

U1においては、第1表示期間の最初の100mssec(T1-1)において、役物ランプ9Aに含まれる全てのランプに対して低輝度を示す「1」または「0」が規定されている。これにより、後述する図84(a22)および図141(b43)に示すように、群予告演出における第1表示期間の最初においては、盤上ランプ9Cに含まれる全てのランプが消灯または低輝度で点灯するようになる。これにより、これから群予告演出が実行されることに対して遊技者に注目させ易くすることができる。

【0471】

10

20

30

40

50

また、U 1 においては、第 1 表示期間の最後の 10 分間 (6 0 0 0 0 0 m s) (T 1 - 1 1) において、不具合対策用の輝度データが規定されている。この 10 分間においては、次の第 2 表示期間に移行した場合に盤上ランプ 9 C の点灯態様について違和感がないように、第 2 表示期間で用いられる孫テーブル U 2 に合わせて、盤上ランプ 9 C がまばらに高輝度で点灯するように輝度データが規定されている。

【 0 4 7 2 】

U 1 においては、上述したような 10 分間の不具合対策用の輝度データが規定されているため、T 1 - 1 ~ T 1 - 1 0 に亘る輝度データを繰り返し用いて点灯制御が行われなくなっている。

【 0 4 7 3 】

図 5 7 (b) に示すように、第 2 表示期間で用いられる孫テーブル U 2 においては、5 0 ~ 8 0 m s e c で非等間隔で T 2 - 1 ~ T 2 - 1 0 に亘って盤上ランプ 9 C の各ランプに対して輝度データが規定されている。

【 0 4 7 4 】

U 2 においては、一のランプを高輝度で点灯させ、当該一のランプと隣合う他のランプも高輝度で点灯させる輝度データを含み、まばらに (ランダムに) 高輝度で点灯するランプが変化するように輝度データが規定されている。これにより、後述する図 8 7 , 図 8 8 および図 1 4 4 , 図 1 4 5 に示すように、群予告演出における第 2 表示期間においては、群予告演出においてキャラクタが群をなして進行する様子に合わせて盤上ランプ 9 C がまばらに高輝度で点灯するようになる。

【 0 4 7 5 】

なお、U 2 においては、U 1 のように不具合対策用の輝度データが設けられていないため、T 2 - 1 ~ T 2 - 1 0 に亘る輝度データを繰り返し用いて点灯制御が行われるようになっている。

【 0 4 7 6 】

図 5 7 (c) に示すように、第 3 表示期間で用いられる孫テーブル U 3 においては、8 0 m s e c 間隔で T 3 - 1 ~ T 3 - 6 に亘って盤上ランプ 9 C に対して輝度データが規定されている。その後、1 0 m s e c という短い間隔で T 3 - 7 ~ T 3 - 3 8 に亘って輝度データが規定されている。

【 0 4 7 7 】

さらに、U 3 においては、U 1 と同様に、第 3 表示期間の最後の 10 分間 (6 0 0 0 0 0 m s) (T 3 - 3 9) において、不具合対策用の輝度データが規定されている。この 10 分間においては、次の演出に移行した場合に盤上ランプ 9 C の点灯態様について違和感がないように、盤上ランプ 9 C が消灯または低輝度で点灯するように輝度データが規定されている。

【 0 4 7 8 】

U 3 においては、上述したような 10 分間の不具合対策用の輝度データが規定されているため、T 3 - 1 ~ T 3 - 3 8 に亘る輝度データを繰り返し用いて点灯制御が行われなくなっている。

【 0 4 7 9 】

なお、U 1、U 2、および U 3 のいずれにおいても、単色である盤上ランプ 9 C 6 ~ 9 C 8 については「 0 」のデータのみが規定されている。すなわち、盤上ランプ 9 C 6 ~ 9 C 8 は、群予告演出において用いられないようになっている。

【 0 4 8 0 】

(群予告輝度データテーブルにおけるアタッカランプ用孫テーブル)

図 5 8 は、群予告輝度データテーブルにおけるアタッカランプ用孫テーブルの一例を説明するための図である。アタッカランプ 9 E および電チューランプ 9 H の各々は、複数色 (この例では、赤色 (R)、緑色 (G)、青色 (B) の 3 色) の L E D であり、データとしては、「 0 」 ~ 「 F 」の 1 6 進数で輝度が表されている。「 0 」は消灯に対応するデータであり、「 1 」 ~ 「 F 」は各々点灯に対応するデータである。「 1 」 ~ 「 F 」のうち、

10

20

30

40

50

「1」～「7」は各々低輝度の点灯に対応するデータであり、「8」～「F」は各々高輝度の点灯に対応するデータである。なお、低輝度の概念として消灯を含める場合、「0」は低輝度に対応するデータに含まれる。一方、Vアタッカランプ9Fは、単色（この例では白色）のLEDであり、データとしては、「0」～「6」で輝度が表されている。「0」は消灯に対応するデータであり、「1」～「6」は各々点灯に対応するデータである。「1」～「6」のうち、「1」～「3」は各々低輝度の点灯に対応するデータであり、「4」～「6」は各々高輝度の点灯に対応するデータである。なお、低輝度の概念として消灯を含める場合、「0」は低輝度に対応するデータに含まれる。このように、複数色のLEDで用いられる高輝度の値は、単色のLEDで用いられる高輝度の値よりも大きくなっている。なお、上述した役物ランプ9Aの場合、赤色のみのLEDであったが、Vアタッカランプ9Fのような白色のみのLEDであっても、高輝度を表す値は最高で「6」に設定されている。

10

【0481】

図58(a)に示すように、第1表示期間で用いられる孫テーブルA1においては、100msで等間隔でT1-1～T1-10に亘って各ランプに対して輝度データが規定され、さらに最後の時間T1-11においては不具合対策用の10分間(600000ms)のデータが規定されている。

【0482】

A1においては、第1表示期間の最初の100ms(T1-1)において、全てのランプに対して低輝度を示す「1」または「0」が規定されている。これにより、後述する図84(a22)および図141(b43)に示すように、群予告演出における第1表示期間の最初においては、アタッカランプ9E、電チューランプ9H、およびVアタッカランプ9Fが消灯または低輝度で点灯するようになる。これにより、これから群予告演出が実行されることに対して遊技者に注目させ易くすることができる。

20

【0483】

また、A1においては、第1表示期間の最後の10分間(600000ms)(T1-11)において、不具合対策用の輝度データが規定されている。この10分間においては、次の第2表示期間に移行した場合に各ランプの点灯態様について違和感がないように、第2表示期間で用いられる孫テーブルA2に合わせて、各ランプがまばらに高輝度で点灯するように輝度データが規定されている。

30

【0484】

A1においては、上述したような10分間の不具合対策用の輝度データが規定されているため、T1-1～T1-10に亘る輝度データを繰り返し用いて点灯制御が行われないようになっている。

【0485】

図58(b)に示すように、第2表示期間で用いられる孫テーブルA2においては、50～80msで非等間隔でT2-1～T2-10に亘って各ランプに対して輝度データが規定されている。

【0486】

A2においては、一のランプを高輝度で点灯させ、当該一のランプと隣合う他のランプも高輝度で点灯させる輝度データを含み、まばらに(ランダムに)高輝度で点灯するランプが変化するように輝度データが規定されている。これにより、後述する図87, 図88および図144, 図145に示すように、群予告演出における第2表示期間においては、群予告演出においてキャラクタが群をなして進行する様子に合わせてアタッカランプ9E、電チューランプ9H、およびVアタッカランプ9Fがまばらに高輝度で点灯するようになる。

40

【0487】

なお、A2においては、A1のように不具合対策用の輝度データが設けられていないため、T2-1～T2-10に亘る輝度データを繰り返し用いて点灯制御が行われるようになっている。

50

【0488】

図58(c)に示すように、第3表示期間で用いられる孫テーブルA3においては、80mssec間隔でT3-1~T3-6に亘って各ランプに対して輝度データが規定されている。その後、10mssecという短い間隔でT3-7~T3-38に亘って輝度データが規定されている。

【0489】

さらに、A3においては、A1と同様に、第3表示期間の最後の10分間(60000ms)(T3-39)において、不具合対策用の輝度データが規定されている。この10分間においては、次の演出に移行した場合にアタッカランプ9E、電チューランプ9H、およびVアタッカランプ9Fの点灯態様について違和感がないように、アタッカランプ9E、電チューランプ9H、およびVアタッカランプ9Fが消灯または低輝度で点灯するように輝度データが規定されている。

10

【0490】

A3においては、上述したような10分間の不具合対策用の輝度データが規定されているため、T3-1~T3-38に亘る輝度データを繰り返し用いて点灯制御が行われないようになっている。

【0491】

(リーチライン輝度データテーブルにおける親テーブル)

図59は、リーチライン輝度データテーブルにおける親テーブルの一例を説明するための図である。図59に示すように、リーチライン輝度データテーブルにおける親テーブルでは、枠ランプ(枠右ランプ9R、枠左ランプ9L)、役物ランプ9A、盤左ランプ9B、盤上ランプ9C、およびアタッカランプ9Eといった、遊技効果ランプ9に含まれる各ランプについて、リーチライン演出の各々の演出時間が規定されている。

20

【0492】

リーチライン演出とは、群予告演出とは異なり、特図や飾り図柄による可変表示の表示結果が大当り図柄が停止する表示結果となることを予告する演出であって、リーチになったことを遊技者に示唆(あるいは報知)する演出である。リーチライン演出においては、後述する図79~図82および図129~図132に示すように、画像表示装置5の画面の中央部分から光のフラッシュとともに光の筋(リーチラインとも称する)が現れて、リーチを構成する左右の飾り図柄を繋げるようにリーチラインが内外(左右方向)に延び縮みしながら広がり、その後リーチラインが消えるような演出が実行される。

30

【0493】

リーチライン輝度データテーブルにおける親テーブルにおいて、遊技効果ランプ9における各ランプは、リーチライン演出に合わせるように1500mssecに亘って制御されるようになっている。

【0494】

(リーチラインデータテーブルにおける子テーブル)

図60は、リーチライン輝度データテーブルにおける子テーブルの一例を説明するための図である。図60に示すように、リーチライン輝度データテーブルにおける子テーブルでは、遊技効果ランプ9における各ランプについて、リーチライン演出の時間を細分化するとともに、各時間帯で参照される孫テーブル(輝度データテーブルともいう)が指定されている。

40

【0495】

たとえば、リーチライン演出が実行される期間のうち、フラッシュが発生する期間(後述する図79(a8)、(a9)および図129(a8)、(a9)に示す演出の期間)においては、枠ランプについてW11、役物ランプ9AについてY11、盤左ランプ9BについてL11、盤上ランプ9CについてU11、およびアタッカランプ9EについてA11の孫テーブルが各々設けられている。

【0496】

リーチライン演出が実行される期間のうち、リーチラインが発生する期間(後述する図

50

80 および図130に示す演出の期間)においては、枠ランプについてW12、役物ランプ9AについてY12、および盤左ランプ9BについてL12の孫テーブルが各々設けられている。なお、リーチラインが発生する期間においては、盤上ランプ9Cおよびアタッカランプ9Eは用いられないため、孫テーブルが用意されていない。

【0497】

リーチライン演出が実行される期間のうち、リーチラインが内外に延び縮みしながら広がる期間(後述する図81(a13)~図82(b17)および図131(a13)~図132(b17)に示す演出の期間)においては、枠ランプについてW13、役物ランプ9AについてY13、盤左ランプ9BについてL13、盤上ランプ9CについてU13、およびアタッカランプ9EについてA13の孫テーブルが各々設けられている。

10

【0498】

リーチライン演出が実行される期間のうち、リーチラインが消える期間(後述する図82(a18)および図132(b18)に示す演出の期間)においては、枠ランプについてW14、役物ランプ9AについてY14、盤左ランプ9BについてL14、盤上ランプ9CについてU14、およびアタッカランプ9EについてA14の孫テーブルが各々設けられている。

【0499】

図60に示すように、リーチライン演出で参照される輝度データテーブルについて、フラッシュが発生する期間、リーチラインが内外に延び縮みしながら広がる期間、およびリーチラインが消える期間のいずれにおいても、枠左ランプ9L、枠右ランプ9R、役物ランプ9A、盤左ランプ9B、盤上ランプ9C、およびアタッカランプの6種類の輝度データテーブルが設けられている。一方、リーチライン演出で参照される輝度データテーブルについて、リーチラインが発生する期間で参照される輝度データテーブルにおいては、枠左ランプ9L、枠右ランプ9R、役物ランプ9A、および盤左ランプ9Bの4種類の輝度データテーブルが設けられている。

20

【0500】

このように、リーチライン演出においては、群予告演出と同じ数のランプまたは群予告演出よりも少ない数のランプに対して輝度データテーブルが設けられている。

【0501】

(リーチライン輝度データテーブルにおける枠ランプ用孫テーブル)

30

図61は、リーチライン輝度データテーブルにおける枠ランプ用孫テーブルの一例を説明するための図である。なお、枠ランプに含まれる各ランプは複数色(この例では、赤色(R)、緑色(G)、青色(B)の3色)のLEDであり、データとしては、「0」~「F」の16進数で輝度が表されている。「0」は消灯に対応するデータであり、「1」~「F」は各々点灯に対応するデータである。「1」~「F」のうち、「1」~「7」は各々低輝度の点灯に対応するデータであり、「8」~「F」は各々高輝度の点灯に対応するデータである。なお、低輝度の概念として消灯を含める場合、「0」は低輝度に対応するデータに含まれる。

【0502】

図61(a)に示すように、孫テーブルW11においては、枠左ランプ9Lの輝度データのみが規定され、枠右ランプ9Rの輝度データは省略されているが、枠右ランプ9Rの輝度データは枠左ランプ9Lの輝度データと対称に共通のデータが用いられる。たとえば、枠右ランプ9R2~9R12の各々の輝度データは、枠左ランプ9L2~9L12の各々の輝度データと共通である。リーチライン演出はリーチになったことを遊技者に示唆する演出であり、群予告演出のように大当りを示唆することで遊技者の期待感を煽る演出ではない。このため、リーチライン演出は、群予告演出のように枠右ランプ9Rと枠左ランプ9Lとで異なる輝度データを設けて各ランプを個別に制御するような凝った点灯制御を行うのではなく、枠右ランプ9Rと枠左ランプ9Lとで共通の輝度データを設けて各ランプを一緒に制御するようになっている。さらに、リーチライン演出は群予告演出よりも実行時間が短いため、群予告演出のように枠右ランプ9Rと枠左ランプ9Lとで異なる輝度

40

50

データを設けて各ランプを個別に制御するような凝った点灯制御を行うのではなく、枠右ランプ 9 R と枠左ランプ 9 L とで共通の輝度データを設けて各ランプと一緒に制御するようになっている。

【 0 5 0 3 】

W 1 1 においては、30 msec 間隔で T 1 1 - 1 ~ T 1 1 - 2 に亘って各ランプに対して輝度データが規定されている。特に、後述する図 7 9 (a 8) および図 1 2 9 (b 8) に示すように、フラッシュが発生するタイミングでは、枠ランプに含まれる全てのランプが高輝度で点灯するように輝度データが規定されている。

【 0 5 0 4 】

図 6 1 (b) に示すように、孫テーブル W 1 2 においては、枠左ランプ 9 L の輝度データのみが規定され、枠右ランプ 9 R の輝度データは省略されているが、枠右ランプ 9 R の輝度データは枠左ランプ 9 L の輝度データと対称に共通のデータが用いられる。たとえば、枠右ランプ 9 R 2 ~ 9 R 1 2 の各々の輝度データは、枠左ランプ 9 L 2 ~ 9 L 1 2 の各々の輝度データと共通である。

10

【 0 5 0 5 】

W 1 2 においては、30 msec 間隔で T 1 2 - 1 ~ T 1 2 - 2 に亘って各ランプに対して輝度データが規定されている。特に、後述する図 8 0 および図 1 3 0 に示すように、リーチラインが発生する間では、枠ランプに含まれるランプのうち、画面の左右に位置する枠左ランプ 9 L 6 , 9 L 7 , 9 R 6 , 9 R 7 が高輝度で点灯するように輝度データが規定されている。

20

【 0 5 0 6 】

図 6 1 (c) に示すように、孫テーブル W 1 3 においては、枠左ランプ 9 L の輝度データのみが規定され、枠右ランプ 9 R の輝度データは省略されているが、枠右ランプ 9 R の輝度データは枠左ランプ 9 L の輝度データと対称に共通のデータが用いられる。たとえば、枠右ランプ 9 R 2 ~ 9 R 1 2 の各々の輝度データは、枠左ランプ 9 L 2 ~ 9 L 1 2 の各々の輝度データと共通である。

【 0 5 0 7 】

W 1 3 においては、60 msec 間隔で T 1 3 - 1 ~ T 1 3 - 4 に亘って各ランプに対して輝度データが規定されている。特に、後述する図 8 1 および図 1 3 1 に示すように、リーチラインが発生する間では、枠ランプに含まれるランプのうち、画面の左右に位置する枠左ランプ 9 L 6 , 9 L 7 , 9 R 6 , 9 R 7 が高輝度で点灯するように輝度データが規定されている。

30

【 0 5 0 8 】

図 6 1 (d) に示すように、孫テーブル W 1 4 においては、枠左ランプ 9 L の輝度データのみが規定され、枠右ランプ 9 R の輝度データは省略されているが、枠右ランプ 9 R の輝度データは枠左ランプ 9 L の輝度データと対称に共通のデータが用いられる。たとえば、枠右ランプ 9 R 2 ~ 9 R 1 2 の各々の輝度データは、枠左ランプ 9 L 2 ~ 9 L 1 2 の各々の輝度データと共通である。

【 0 5 0 9 】

W 1 4 においては、100 msec (T 1 4 - 1) に亘って各ランプに対して輝度データが規定されているが、その値は「0」である。これにより、後述する図 8 2 (a 1 8) および図 1 3 2 (b 1 8) に示すように、リーチラインが消えることに合わせて枠ランプも消灯する。

40

【 0 5 1 0 】

(リーチライン輝度データテーブルにおける役物ランプ用孫テーブル)

図 6 2 は、リーチライン輝度データテーブルにおける役物ランプ用孫テーブルの一例を説明するための図である。なお、役物ランプ 9 A 1 ~ 9 A 4 の各々は、単色(この例では赤色)の LED であり、データとしては、「0」~「F」で輝度が表されている。「0」は消灯に対応するデータであり、「1」~「F」は各々点灯に対応するデータである。「1」~「F」のうち、「1」~「7」は各々低輝度の点灯に対応するデータであり、「8

50

」～「F」は各々高輝度の点灯に対応するデータである。なお、低輝度の概念として消灯を含める場合、「0」は低輝度に対応するデータに含まれる。

【0511】

図62(a)に示すように、孫テーブルY11においては、30msc間隔でT11-1～T11-2に亘って役物ランプ9Aに対して輝度データが規定されている。特に、後述する図79(a8)および図129(b8)に示すように、フラッシュが発生するタイミングでは、役物ランプ9Aに含まれる全てのランプが高輝度で点灯するように輝度データが規定されている。

【0512】

図62(b)に示すように、孫テーブルY12においては、30msc間隔でT12-1～T12-2に亘って役物ランプ9Aに対して輝度データが規定されている。特に、後述する図80および図130に示すように、リーチラインが発生する間では、役物ランプ9Aに含まれる全てのランプが高輝度で点灯するように輝度データが規定されている。

10

【0513】

図62(c)に示すように、孫テーブルY13においては、30msc間隔でT13-1～T13-2に亘って役物ランプ9Aに対して輝度データが規定されている。特に、後述する図81および図131に示すように、リーチラインが発生する間では、役物ランプ9Aに含まれる全てのランプが高輝度で点灯するように輝度データが規定されている。

【0514】

図62(d)に示すように、孫テーブルY14においては、100msc(T14-1)に亘って役物ランプ9Aに対して輝度データが規定されているが、その値は「0」である。これにより、後述する図82(a18)および図132(b18)に示すように、リーチラインが消えることに合わせて役物ランプ9Aも消灯する。

20

【0515】

(リーチライン輝度データテーブルにおける盤左ランプ用孫テーブル)

図63は、リーチライン輝度データテーブルにおける盤左ランプ用孫テーブルの一例を説明するための図である。なお、盤左ランプ9B1～9B5の各々は、単色(この例では白色)のLEDであり、データとしては、「0」～「F」で輝度が表されている。「0」は消灯に対応するデータであり、「1」～「F」は各々点灯に対応するデータである。「1」～「F」のうち、「1」～「7」は各々低輝度の点灯に対応するデータであり、「8」～「F」は各々高輝度の点灯に対応するデータである。なお、低輝度の概念として消灯を含める場合、「0」は低輝度に対応するデータに含まれる。

30

【0516】

図63(a)に示すように、孫テーブルL11においては、30msc間隔でT11-1～T11-2に亘って盤左ランプ9Bに対して輝度データが規定されている。特に、後述する図79(a8)および図129(b8)に示すように、フラッシュが発生するタイミングでは、盤左ランプ9Bに含まれる全てのランプが高輝度で点灯するように輝度データが規定されている。

【0517】

図63(b)に示すように、孫テーブルL12においては、30msc間隔でT12-1～T12-2に亘って盤左ランプ9Bに対して輝度データが規定されている。特に、後述する図80および図130に示すように、リーチラインが発生する間では、盤左ランプ9Bに含まれる全てのランプが高輝度で点灯するように輝度データが規定されている。

40

【0518】

図63(c)に示すように、孫テーブルL13においては、60msc間隔でT13-1～T13-4に亘って盤左ランプ9Bに対して輝度データが規定されている。特に、後述する図81および図131に示すように、リーチラインが発生する間では、盤左ランプ9Bに含まれる全てのランプが高輝度で点灯するように輝度データが規定されている。

【0519】

図63(d)に示すように、孫テーブルL14においては、100msc(T14-

50

1) に亘って盤左ランプ 9 B に対して輝度データが規定されているが、その値は「0」である。これにより、後述する図 8 2 (a 1 8) および図 1 3 2 (b 1 8) に示すように、リーチラインが消えることに合わせて盤左ランプ 9 B も消灯する。

【0520】

(リーチライン輝度データテーブルにおける盤上ランプ用孫テーブル)

図 6 4 は、リーチライン輝度データテーブルにおける盤上ランプ用孫テーブルの一例を説明するための図である。なお、盤上ランプ 9 C 1 ~ 9 C 5 , 9 C 9 ~ 9 C 1 3 の各々は、複数色(この例では、赤色(R)、緑色(G)、青色(B)の3色)のLEDであり、データとしては、「0」~「F」で輝度が表されている。また、盤上ランプ 9 C 6 ~ 9 C 8 の各々は、単色(この例では白色)のLEDであり、データとしては、「0」~「F」で輝度が表されている。「0」は消灯に対応するデータであり、「1」~「F」は各々点灯に対応するデータである。「1」~「F」のうち、「1」~「7」は各々低輝度の点灯に対応するデータであり、「8」~「F」は各々高輝度の点灯に対応するデータである。なお、低輝度の概念として消灯を含める場合、「0」は低輝度に対応するデータに含まれる。

10

【0521】

図 6 4 (a) に示すように、孫テーブル U 1 1 においては、30 msec 間隔で T 1 1 - 1 ~ T 1 1 - 2 に亘って盤上ランプ 9 C に対して輝度データが規定されている。特に、後述する図 7 9 (a 8) および図 1 2 9 (b 8) に示すように、フラッシュが発生するタイミングでは、盤上ランプ 9 C に含まれるランプのうち、中央の盤上ランプ 9 C 6 ~ 9 C 8 以外のランプが高輝度で点灯するように輝度データが規定されている。

20

【0522】

図 6 4 (b) に示すように、孫テーブル U 1 3 においては、60 msec 間隔で T 1 3 - 1 ~ T 1 3 - 4 に亘って盤上ランプ 9 C に対して輝度データが規定されている。特に、後述する図 8 1 および図 1 3 1 に示すように、リーチラインが発生する間では、盤上ランプ 9 C に含まれるランプのうち、中央の盤上ランプ 9 C 6 ~ 9 C 8 以外のランプが高輝度で点灯するように輝度データが規定されている。

【0523】

図 6 4 (d) に示すように、孫テーブル L 1 4 においては、100 msec (T 1 4 - 1) に亘って盤上ランプ 9 C に対して輝度データが規定されているが、その値は「0」である。これにより、後述する図 8 2 (a 1 8) および図 1 3 2 (b 1 8) に示すように、リーチラインが消えることに合わせて盤上ランプ 9 C も消灯する。

30

【0524】

(リーチライン輝度データテーブルにおけるアタッカランプ用孫テーブル)

図 6 5 は、リーチライン輝度データテーブルにおけるアタッカランプ用孫テーブルの一例を説明するための図である。なお、アタッカランプ 9 E および電チューランプ 9 H の各々は、複数色(この例では、赤色(R)、緑色(G)、青色(B)の3色)のLEDであり、データとしては、「0」~「F」で輝度が表されている。また、Vアタッカランプ 9 F は、単色(この例では白色)のLEDであり、データとしては、「0」~「F」で輝度が表されている。「0」は消灯に対応するデータであり、「1」~「F」は各々点灯に対応するデータである。「1」~「F」のうち、「1」~「7」は各々低輝度の点灯に対応するデータであり、「8」~「F」は各々高輝度の点灯に対応するデータである。なお、低輝度の概念として消灯を含める場合、「0」は低輝度に対応するデータに含まれる。

40

【0525】

図 6 5 (a) に示すように、孫テーブル A 1 1 においては、30 msec 間隔で T 1 1 - 1 ~ T 1 1 - 2 に亘って各ランプに対して輝度データが規定されている。特に、後述する図 7 9 (a 8) および図 1 2 9 (b 8) に示すように、フラッシュが発生するタイミングでは、アタッカランプ 9 E、電チューランプ 9 H、およびVアタッカランプ 9 F が高輝度で点灯するように輝度データが規定されている。

【0526】

50

図 6 5 (b) に示すように、孫テーブル A 1 3 においては、6 0 m s e c 間隔で T 1 3 - 1 ~ T 1 3 - 4 に亘って各ランプに対して輝度データが規定されている。特に、後述する図 8 1 および図 1 3 1 に示すように、リーチラインが発生する間では、アタッカランプ 9 E、電チューランプ 9 H、および V アタッカランプ 9 F が高輝度で点灯するように輝度データが規定されている。

【 0 5 2 7 】

図 6 5 (d) に示すように、孫テーブル A 1 4 においては、1 0 0 m s e c (T 1 4 - 1) に亘って各ランプに対して輝度データが規定されているが、その値は「 0 」である。これにより、後述する図 8 2 (a 1 8) および図 1 3 2 (b 1 8) に示すように、リーチラインが消えることに合わせてアタッカランプ 9 E、電チューランプ 9 H、および V アタッカランプ 9 F も消灯する。

10

【 0 5 2 8 】

(背景予告輝度データテーブルにおける親テーブル)

図 6 6 は、背景予告輝度データテーブルにおける親テーブルの一例を説明するための図である。図 6 6 に示すように、背景予告輝度データテーブルにおける親テーブルでは、枠ランプ (枠右ランプ 9 R、枠左ランプ 9 L)、役物ランプ 9 A、盤左ランプ 9 B、盤上ランプ 9 C、およびアタッカランプ 9 E といった、遊技効果ランプ 9 に含まれる各ランプについて、背景予告演出の各々の演出時間が規定されている。

【 0 5 2 9 】

背景予告演出とは、群予告演出とは異なり、特図や飾り図柄による可変表示の表示結果が大当り図柄が停止する表示結果となることを予告する演出であって、特定のキャラクタ (たとえば、ジャムちゃん) が特定の背景 (たとえば、星空の背景) とともに表示される演出である。

20

【 0 5 3 0 】

背景予告輝度データテーブルにおける親テーブルにおいて、遊技効果ランプ 9 における各ランプは、背景予告演出に合わせるように 5 5 0 0 m s e c に亘って制御されるようになっている。

【 0 5 3 1 】

(背景予告輝度データテーブルにおける子テーブル)

図 6 7 は、背景予告輝度データテーブルにおける子テーブルの一例を説明するための図である。図 6 7 に示すように、背景予告輝度データテーブルにおける子テーブルでは、遊技効果ランプ 9 における各ランプについて、背景予告演出の時間を細分化するとともに、各時間帯で参照される孫テーブル (輝度データテーブルともいう) が指定されている。

30

【 0 5 3 2 】

たとえば、背景予告演出が実行される期間のうち、最初の 2 0 0 0 m s e c においては、枠ランプについて W 2 1、役物ランプ 9 A について Y 2 1、盤左ランプ 9 B について L 2 1、盤上ランプ 9 C について U 2 1、およびアタッカランプ 9 E について A 2 1 の孫テーブルが各々設けられている。

【 0 5 3 3 】

背景予告演出が実行される期間のうち、途中の 1 0 0 m s e c においては、枠ランプについて W 2 2、役物ランプ 9 A について Y 2 2、盤左ランプ 9 B について L 2 2、盤上ランプ 9 C について U 2 2、およびアタッカランプ 9 E について A 2 2 の孫テーブルが各々設けられている。

40

【 0 5 3 4 】

背景予告演出が実行される期間のうち、最後の 6 0 0 0 0 m s e c においては、枠ランプについて W 2 3、役物ランプ 9 A について Y 2 3、盤左ランプ 9 B について L 2 3、盤上ランプ 9 C について U 2 3、およびアタッカランプ 9 E について A 2 3 の孫テーブルが各々設けられている。

【 0 5 3 5 】

図 6 7 に示すように、背景予告演出で参照される輝度データテーブルについて、最初の

50

200 msec、途中の100 msec、および最後の60000 msecのいずれにおいても、枠左ランプ9 L、枠右ランプ9 R、役物ランプ9 A、盤左ランプ9 B、盤上ランプ9 C、およびアタッカランプの6種類の輝度データテーブルが設けられている。

【0536】

このように、背景予告演出においては、群予告演出と同じ数のランプに対して輝度データテーブルが設けられている。

【0537】

(背景予告輝度データテーブルにおける枠ランプ用孫テーブル)

図68は、背景予告輝度データテーブルにおける枠ランプ用孫テーブルの一例を説明するための図である。なお、枠ランプに含まれる各ランプは複数色(この例では、赤色(R)、緑色(G)、青色(B)の3色)のLEDであり、データとしては、「0」~「F」の16進数で輝度が表されている。「0」は消灯に対応するデータであり、「1」~「F」は各々点灯に対応するデータである。「1」~「7」は各々低輝度の点灯に対応するデータであり、「8」~「F」は各々高輝度の点灯に対応するデータである。なお、低輝度の概念として消灯を含める場合、「0」は低輝度に対応するデータに含まれる。

10

【0538】

図68(a)に示すように、孫テーブルW21においては、枠左ランプ9 Lの輝度データのみが規定され、枠右ランプ9 Rの輝度データは省略されているが、枠右ランプ9 Rの輝度データは枠左ランプ9 Lの輝度データと対称に共通のデータが用いられる。たとえば、枠右ランプ9 R2~9 R12の各々の輝度データは、枠左ランプ9 L2~9 L12の各々の輝度データと共通である。W21においては、50 msec間隔でT21-1~T21-4に亘って各ランプに対して輝度データが規定されている。

20

【0539】

図68(b)に示すように、孫テーブルW22においては、枠左ランプ9 Lの輝度データのみが規定され、枠右ランプ9 Rの輝度データは省略されているが、枠右ランプ9 Rの輝度データは枠左ランプ9 Lの輝度データと対称に共通のデータが用いられる。たとえば、枠右ランプ9 R2~9 R12の各々の輝度データは、枠左ランプ9 L2~9 L12の各々の輝度データと共通である。W22においては、20 msec間隔でT22-1~T22-2に亘って各ランプに対して輝度データが規定されている。

30

【0540】

図68(c)に示すように、孫テーブルW23においては、枠左ランプ9 Lの輝度データのみが規定され、枠右ランプ9 Rの輝度データは省略されているが、枠右ランプ9 Rの輝度データは枠左ランプ9 Lの輝度データと対称に共通のデータが用いられる。たとえば、枠右ランプ9 R2~9 R12の各々の輝度データは、枠左ランプ9 L2~9 L12の各々の輝度データと共通である。W23においては、240 msecと230 msecとを繰り返しながらT23-1~T23-6に亘って各ランプに対して輝度データが規定されている。

【0541】

(背景予告輝度データテーブルにおける役物ランプ用孫テーブル)

図69は、背景予告輝度データテーブルにおける役物ランプ用孫テーブルの一例を説明するための図である。なお、役物ランプ9 A1~9 A4の各々は、単色(この例では赤色)のLEDであり、データとしては、「0」~「F」で輝度が表されている。「0」は消灯に対応するデータであり、「1」~「F」は各々点灯に対応するデータである。「1」~「7」は各々低輝度の点灯に対応するデータであり、「8」~「F」は各々高輝度の点灯に対応するデータである。なお、低輝度の概念として消灯を含める場合、「0」は低輝度に対応するデータに含まれる。

40

【0542】

図69(a)に示すように、孫テーブルY21においては、50 msec間隔でT21-1~T21-4に亘って役物ランプ9 Aに対して輝度データが規定されている。

50

【 0 5 4 3 】

図 6 9 (b) に示すように、孫テーブル Y 2 2 においては、2 0 m s e c 間隔で T 2 2 - 1 ~ T 2 2 - 2 に亘って役物ランプ 9 A に対して輝度データが規定されている。

【 0 5 4 4 】

図 6 9 (c) に示すように、孫テーブル Y 2 3 においては、2 4 0 m s e c と 2 3 0 m s e c とを繰り返しながら T 2 3 - 1 ~ T 2 3 - 6 に亘って役物ランプ 9 A に対して輝度データが規定されている。

【 0 5 4 5 】

(背景予告輝度データテーブルにおける盤左ランプ用孫テーブル)

図 7 0 は、背景予告輝度データテーブルにおける盤左ランプ用孫テーブルの一例を説明するための図である。なお、盤左ランプ 9 B 1 ~ 9 B 5 の各々は、単色 (この例では白色) の L E D であり、データとしては、「 0 」 ~ 「 F 」で輝度が表されている。「 0 」は消灯に対応するデータであり、「 1 」 ~ 「 F 」は各々点灯に対応するデータである。「 1 」 ~ 「 F 」のうち、「 1 」 ~ 「 7 」は各々低輝度の点灯に対応するデータであり、「 8 」 ~ 「 F 」は各々高輝度の点灯に対応するデータである。なお、低輝度の概念として消灯を含める場合、「 0 」は低輝度に対応するデータに含まれる。

10

【 0 5 4 6 】

図 7 0 (a) に示すように、孫テーブル L 2 1 においては、5 0 m s e c 間隔で T 2 1 - 1 ~ T 2 1 - 4 に亘って盤左ランプ 9 B に対して輝度データが規定されている。

【 0 5 4 7 】

図 7 0 (b) に示すように、孫テーブル L 2 2 においては、2 0 m s e c 間隔で T 2 2 - 1 ~ T 2 2 - 2 に亘って盤左ランプ 9 B に対して輝度データが規定されている。

20

【 0 5 4 8 】

図 7 0 (c) に示すように、孫テーブル L 2 3 においては、2 4 0 m s e c と 2 3 0 m s e c とを繰り返しながら T 2 3 - 1 ~ T 2 3 - 6 に亘って盤左ランプ 9 B に対して輝度データが規定されている。

【 0 5 4 9 】

(背景予告輝度データテーブルにおける盤上ランプ用孫テーブル)

図 7 1 は、背景予告輝度データテーブルにおける盤上ランプ用孫テーブルの一例を説明するための図である。なお、盤上ランプ 9 C 1 ~ 9 C 5 , 9 C 9 ~ 9 C 1 3 の各々は、複数色 (この例では、赤色 (R)、緑色 (G)、青色 (B) の 3 色) の L E D であり、データとしては、「 0 」 ~ 「 F 」で輝度が表されている。また、盤上ランプ 9 C 6 ~ 9 C 8 の各々は、単色 (この例では白色) の L E D であり、データとしては、「 0 」 ~ 「 F 」で輝度が表されている。「 0 」は消灯に対応するデータであり、「 1 」 ~ 「 F 」は各々点灯に対応するデータである。「 1 」 ~ 「 F 」のうち、「 1 」 ~ 「 7 」は各々低輝度の点灯に対応するデータであり、「 8 」 ~ 「 F 」は各々高輝度の点灯に対応するデータである。なお、低輝度の概念として消灯を含める場合、「 0 」は低輝度に対応するデータに含まれる。

30

【 0 5 5 0 】

図 7 1 (a) に示すように、孫テーブル U 2 1 においては、5 0 m s e c 間隔で T 2 1 - 1 ~ T 2 1 - 4 に亘って盤上ランプ 9 C に対して輝度データが規定されている。

40

【 0 5 5 1 】

図 7 1 (b) に示すように、孫テーブル U 2 2 においては、2 0 m s e c 間隔で T 2 2 - 1 ~ T 2 2 - 2 に亘って盤上ランプ 9 C に対して輝度データが規定されている。

【 0 5 5 2 】

図 7 1 (c) に示すように、孫テーブル U 2 3 においては、2 4 0 m s e c と 2 3 0 m s e c とで繰り返しながら T 2 3 - 1 ~ T 2 3 - 6 に亘って盤上ランプ 9 C に対して輝度データが規定されている。

【 0 5 5 3 】

(背景予告輝度データテーブルにおけるアタックランプ用孫テーブル)

図 7 2 は、背景予告輝度データテーブルにおけるアタックランプ用孫テーブルの一例を

50

説明するための図である。なお、アタッカランプ 9 E および電チューランプ 9 H の各々は、複数色（この例では、赤色（R）、緑色（G）、青色（B）の 3 色）の LED であり、データとしては、「0」～「F」で輝度が表されている。また、Vアタッカランプ 9 F は、単色（この例では白色）の LED であり、データとしては、「0」～「F」で輝度が表されている。「0」は消灯に対応するデータであり、「1」～「F」は各々点灯に対応するデータである。「1」～「F」のうち、「1」～「7」は各々低輝度の点灯に対応するデータであり、「8」～「F」は各々高輝度の点灯に対応するデータである。なお、低輝度の概念として消灯を含める場合、「0」は低輝度に対応するデータに含まれる。

【0554】

図 7 2 (a) に示すように、孫テーブル A 2 1 においては、5 0 m s e c 間隔で T 2 1 - 1 ~ T 2 1 - 2 に亘ってアタッカランプ 9 E、電チューランプ 9 H、および Vアタッカランプ 9 F の各ランプに対して輝度データが規定されている。

10

【0555】

図 7 2 (b) に示すように、孫テーブル A 2 2 においては、2 0 m s e c 間隔で T 2 2 - 1 ~ T 2 2 - 2 に亘ってアタッカランプ 9 E、電チューランプ 9 H、および Vアタッカランプ 9 F の各ランプに対して輝度データが規定されている。

【0556】

図 7 2 (c) に示すように、孫テーブル A 2 3 においては、2 4 0 m s e c と 2 3 0 m s e c とで繰り返しながら T 2 3 - 1 ~ T 2 3 - 6 に亘ってアタッカランプ 9 E、電チューランプ 9 H、および Vアタッカランプ 9 F の各ランプに対して輝度データが規定されている。

20

【0557】

（全点灯時輝度データテーブル）

図 7 3 は、全点灯時輝度データテーブルの一例を説明するための図である。図 7 3 (a) ~ (h) に示すように、全点灯時輝度データテーブルにおいては、枠ランプ、役物ランプ 9 A、盤左ランプ 9 B、盤上ランプ 9 C、アタッカランプ 9 E、Vアタッカランプ 9 F、電チューランプ 9 H、Vランプ 9 G、スティックコントローラランプ 9 J、およびトリガボタンランプ 9 K といった各遊技効果ランプ 9 に対して、高輝度の輝度データ（この例では最大値である「F」）が規定されている。

【0558】

（PUSH 演出時輝度データテーブル）

図 7 4 は、PUSH 演出時輝度データテーブルの一例を説明するための図である。PUSH 演出とは、後述する図 8 3 (a 1 9) に示すように、プッシュボタン 3 1 B を押圧する操作を促す演出である。

30

【0559】

図 7 4 (a) は、スティックコントローラランプ 9 J に対する輝度データテーブル S 4 1 が示されている。S 4 1 においては、2 0 m s e c 間隔で T 4 1 - 1 ~ T 4 1 - 4 に亘ってスティックコントローラランプ 9 J に対して輝度データが規定されている。なお、PUSH 演出時におけるスティックコントローラランプ 9 J の点灯色は、群予告演出において枠ランプなどが点灯する点灯色と同じ色（この例では赤色）である。

40

【0560】

図 7 4 (b) は、トリガボタンランプ 9 K に対する輝度データテーブル T 4 1 が示されている。T 4 1 においては、1 5 0 m s e c 間隔で T 5 1 - 1 ~ T 5 1 2 に亘ってトリガボタンランプ 9 K に対して輝度データが規定されている。なお、PUSH 演出時におけるトリガボタンランプ 9 K の点灯色は、群予告演出において枠ランプなどが点灯する点灯色と同じ色（この例では赤色）である。

【0561】

（変形例に係る群予告輝度データテーブルにおける子テーブル）

図 7 5 は、変形例に係る群予告輝度データテーブルにおける子テーブルの一例を説明するための図である。図 7 5 に示すように、変形例に係る群予告輝度データテーブルにおけ

50

る子テーブルでは、遊技効果ランプ9における各ランプについて、群予告演出の時間を細分化するとともに、各時間帯で参照される孫テーブル（輝度データテーブルともいう）が指定されている。

【0562】

たとえば、群予告演出が実行される期間のうち、第1表示期間の途中までの期間（2000 msec）においては、枠ランプについてW101、役物ランプ9AについてY101、盤左ランプ9BについてL101、盤上ランプ9CについてU101、およびアタッカランプ9EについてA101の孫テーブルが各々設けられている。これらの孫テーブルは、変形例に係る第1輝度データテーブルに対応する。

【0563】

群予告演出が実行される期間のうち、第1表示期間の残り、第2表示期間、および第3表示期間の途中までの期間（2790 msec）においては、枠ランプについてW102、役物ランプ9AについてY102、盤左ランプ9BについてL102、盤上ランプ9CについてU102、およびアタッカランプ9EについてA102の孫テーブルが各々設けられている。これらの孫テーブルは、変形例に係る第2輝度データテーブルに対応する。

【0564】

群予告演出が実行される期間のうち、第3表示期間の残りの期間（150 msec）においては、枠ランプについてW103、役物ランプ9AについてY103、盤左ランプ9BについてL103、盤上ランプ9CについてU103、およびアタッカランプ9EについてA103の孫テーブルが各々設けられている。これらの孫テーブルは、変形例に係る第3輝度データテーブルに対応する。

【0565】

このように、変形例に係る群予告輝度データテーブルにおいては、第1輝度データテーブルにおいて、第1表示期間の開始に関連するタイミングで遊技効果ランプ9の制御が開始し、当該第1表示期間中に遊技効果ランプ9の制御が終了し、第2輝度データテーブルにおいて、第1表示期間中に遊技効果ランプ9の制御が開始するとともに当該第2表示期間中においても遊技効果ランプ9の制御が継続し、第3表示期間中に遊技効果ランプ9の制御が終了し、第3輝度データテーブルにおいて、第3表示期間中に遊技効果ランプ9の制御が開始するようになっている。

【0566】

（変形例に係る群予告輝度データテーブルにおける枠ランプ用孫テーブル）

図76は、変形例に係る群予告輝度データテーブルにおける枠ランプ用孫テーブルの一例を説明するための図である。なお、枠ランプに含まれる各ランプは複数色（この例では、赤色（R）、緑色（G）、青色（B）の3色）のLEDであり、データとしては、「0」～「F」の16進数で輝度が表されている。「0」は消灯に対応するデータであり、「1」～「F」は各々点灯に対応するデータである。「1」～「7」は各々低輝度の点灯に対応するデータであり、「8」～「F」は各々高輝度の点灯に対応するデータである。なお、低輝度の概念として消灯を含める場合、「0」は低輝度に対応するデータに含まれる。

【0567】

図76（a）に示すように、孫テーブルW101においては、20 msecで等間隔でT101-1～T101-10に亘って各ランプに対してRGBのデータが規定され、さらに最後の時間T101-11においては不具合対策用の10分間（600000 msec）のデータが規定されている。

【0568】

図76（b）に示すように、孫テーブルW102においては、50～80 msecで非等間隔でT102-1～T102-10に亘って各ランプに対してRGBのデータが規定されている。W102においては、一の枠ランプを高輝度で点灯させ、当該一の枠ランプと隣合う他の枠ランプも高輝度で点灯させる輝度データを含み、まばらに（ランダムに）高輝度で点灯するランプが変化するように輝度データが規定されている。たとえば、W1

10

20

30

40

50

02においては、複数箇所を亘って高輝度で点灯させるようにまばらに高輝度のデータ（たとえば、「A」）が規定されている。これにより、群予告演出においては、群予告演出においてキャラクタが群をなして進行する様子に合わせて枠ランプがまばらに高輝度で点灯するようになる。また、W102は、W101よりも、多くの枠ランプを高輝度で点灯させるように設計されている。

【0569】

図76(c)に示すように、孫テーブルW103においては、14mssec間隔でT103-1～T103-6に亘って枠左ランプおよび枠右ランプに対してRGBのデータが規定されている。その後、枠左ランプについては2mssecという短い間隔でT103-7～T103-38に亘ってRGBのデータが規定され、枠右ランプについては引き続き14mssecという長い間隔でT103-7～T103-38に亘ってRGBのデータが規定されている。

10

【0570】

また、W103においては、T103-2からT103-30に亘って、枠右ランプ9R5～9R8付近から高輝度で点灯していたランプが段階的に徐々に消灯または低輝度で点灯するように、消灯または低輝度で点灯するランプの数を増やしていく。また、T103-7～T103-38について、枠右ランプ9R2～9R12の場合は14mssec間隔で輝度データが規定されているのに対して、群予告においてキャラクタが進行する方向に位置する枠左ランプ9L5～9L12については、2mssecという短い間隔で高輝度から消灯または低輝度となるように輝度データが規定されている。これにより、群予告においてキャラクタが画面の左端へと消えていく演出に合わせて、枠ランプもパチンコ遊技機1の右側から左側にかけて消灯または低輝度で点灯する位置を変化させるようになる。

20

【0571】

また、W103においては、T103-30移行の時間において枠ランプに含まれる全てのランプが消灯または低輝度で点灯するように輝度データが規定されている。さらに、W103においては、W101と同様に、第3表示期間の最後の10分間(60000ms)(T103-39)において、不具合対策用の輝度データが規定されている。この10分間においては、次の演出に移行した場合に枠ランプの点灯態様について違和感がないように、枠ランプが消灯または低輝度で点灯するように輝度データが規定されている。

【0572】

[パチンコ遊技機1の演出態様]

次に、図77～図162を参照しながら、遊技中におけるパチンコ遊技機1の演出態様について説明する。なお、本実施の形態においては、擬似変動が2回行われるメイン変動番号9、12、15、20、23、26のいずれかの変動パターンが選択された場合の演出態様について説明する。また、図中においては、遊技効果ランプ9に含まれる各ランプが点灯や点滅する様子をハッチングで示す。

30

【0573】

(ステージAにおける演出態様)

図77～図99を参照しながら、ステージAにおける演出態様について説明する。

【0574】

図77(a1)に示すように、1個の保留記憶に基づき可変表示が開始すると、画像表示装置5の画面上では、飾り図柄表示エリア5L、5C、5Rにおいて飾り図柄が可変表示するとともに、第4図柄5Jが可変表示し、さらに、小図柄5Mが可変表示する。画面上では、可変表示中の背景としてキャラクタや景色の画像を含む背景画像が表示される。本実施の形態においては、ステージAで登場するキャラクタとしてメイドA(夢夢ちゃん)が飛んでいる画像が表示される。なお、可変表示中においては、可変表示に応じた態様で遊技効果ランプ9が点灯するとともに、可変表示に応じた態様で演出音がスピーカ8L、8Rから出力される。

40

【0575】

図77(a2)に示すように、擬似連演出が行われて、2回目の可変表示が行われるこ

50

とを示す「×2」の文字が表示されると、図77(a3)に示すように、2回目の可変表示が行われる。

【0576】

図78(a4)に示すように、さらに擬似連演出が行われて、3回目の可変表示が行われることを示す「×3」の文字が表示されると、図78(a5)に示すように、3回目の可変表示が行われる。その後、図78(a6)に示すように、左の飾り図柄表示エリア5Lにおいて「3」が停止するとともに、右の飾り図柄表示エリア5Rにおいても「3」が停止すると、可変表示の態様がリーチ態様となる。

【0577】

図79(a7)に示すように、可変表示の態様がリーチ態様となったことを報知するリーチライン演出用の飾り図柄が表示される。図79(a8)に示すように、リーチライン演出が開始する。このとき、画像表示装置5の画面の中央部分から光のフラッシュが現れる。リーチライン演出中においては、図59～図65に示した輝度データテーブルに基づき、リーチライン演出に対応する態様で遊技効果ランプ9に含まれる各ランプが点灯する。図79(a8)に示す状態では、枠ランプに含まれる全てのランプが高輝度で点灯する。なお、リーチライン演出中においては、リーチライン演出に応じた演出音がスピーカ8L, 8Rから出力される。

【0578】

図79(a9)に示すように、画面中央の飾り図柄が左右方向に回転し始め、光のフラッシュが大きくなる。

【0579】

図80(a10)に示すように、画面中央の飾り図柄が左右方向に回転し続け、光のフラッシュが大きくなるとともに、画面中央にリーチラインが現れる。リーチラインとは、リーチ態様を構成する左右の飾り図柄の間を結ぶ光の筋(光線)であり、青色や赤色などの所定の色が付されている。リーチラインが表示されることで、可変表示の態様がリーチ態様となった、あるいはリーチ態様となることを遊技者に示唆することができる。

【0580】

図80(a11)に示すように、画面中央の飾り図柄が左右方向に回転し続け、光のフラッシュが大きくなるとともに、画面中央のリーチラインが画面の左右方向(外側)に伸び始める。図80(a12)に示すように、画面中央の飾り図柄が元の位置に戻り、画面中央のリーチラインが画面の左右方向(外側)にさらに伸びる。図80に示すように、リーチライン演出中においては、画面の左右に位置する枠左ランプ9L6, 9L7, 9R6, 9R7が高輝度で点灯する。

【0581】

図81(a13)に示すように、画面中央の飾り図柄が段階的に徐々に拡大し、画面中央のリーチラインが画面の左右方向(外側)に伸びていく。図81(a14)に示すように、画面中央の飾り図柄がさらに拡大し、画面中央のリーチラインが画面の左右方向(外側)にさらに伸びていく。図81(a15)に示すように、画面中央の飾り図柄がさらに拡大し、画面中央のリーチラインが画面の左右方向(外側)にさらに伸びていく。図81に示すように、リーチライン中においては、画面の左右に位置する枠左ランプ9L6, 9L7, 9R6, 9R7が高輝度で点灯する。

【0582】

図82(a16)に示すように、画面中央の飾り図柄が今度は段階的に徐々に縮小し、画面中央のリーチラインが画面の左右方向(内側)に縮み始める。図82(b17)に示すように、画面中央の飾り図柄がさらに縮小し、画面中央のリーチラインが画面の左右方向(内側)にさらに縮み、定位置で止まる。このとき、画面の左右に位置する枠左ランプ9L6, 9L7, 9R6, 9R7が高輝度で点灯する。その後、図82(a18)に示すように、画面中央のリーチラインが消える。このとき、遊技効果ランプ9も消灯する。

【0583】

図82(a18)に示すようにリーチライン演出が終了した後、6人群予告が実行され

10

20

30

40

50

る場合には図 8 3 (a 1 9) に示す演出に移行し、背景予告が実行される場合には図 9 2 (a 1 0 1) に示す演出に移行し、ランプ予告が実行される場合には図 9 3 (a 1 1 1) に示す演出に移行する。

【 0 5 8 4 】

なお、上述したように、6 人群予告は、特別図柄や飾り図柄の可変表示の表示結果が所定の大当り図柄になることを示唆する演出であって、メイドの格好をした 6 人のキャラクターが群となって進行する演出である。背景予告は、特図や飾り図の可変表示の表示結果が所定の大当り図柄になることを示唆する演出であって、特定のキャラクター（たとえば、主役などのキャラクター、レアなキャラクターなど）が特定の背景（たとえば、星空の背景）とともに表示される演出である。ランプ予告は、特図や飾り図の可変表示の表示結果が所定の大当り図柄になることを示唆する演出であって、遊技効果ランプ 9 に含まれる所定のランプ（たとえば、役物ランプ 9 A など）が点灯や点滅をする演出である。ランプ予告においては、遊技効果ランプ 9 に含まれるランプのうち、いずれか 1 つのランプ、または複数のランプが点灯や点滅をしてもよいし、遊技効果ランプ 9 以外に設けられたランプが点灯や点滅をしてもよい。

10

【 0 5 8 5 】

ステージ A においては、前変動のリーチライン演出の後に群予告（たとえば、6 人群予告やポインゴ群予告）が実行される。たとえば、リーチライン演出の後に 6 人群予告が実行される場合、図 8 3 (a 1 9) に示すように、P U S H 演出が実行される。P U S H 演出が実行されると、画像表示装置 5 の画面中央にプッシュボタン 3 1 B を示す画像および押圧操作が可能な制限時間を示すメータ画像が表示されるとともに、「P U S H !!」の文字画像が表示される。さらに、P U S H 演出中においては、図 7 4 に示した輝度データテーブルに基づき、P U S H 演出に対応する態様で遊技効果ランプ 9 に含まれる各ランプが点灯する。たとえば、P U S H 演出中においては、スティックコントローラランプ 9 J およびトリガボタンランプ 9 K が点灯や点滅をする。なお、P U S H 演出中においては、スピーカ 8 L , 8 R からプッシュボタン 3 1 B を押圧する操作を遊技者に促す効果音が出力されてもよい。このように、P U S H 演出においては、画像表示やランプの点灯や点滅、あるいは音によってプッシュボタン 3 1 B を押圧する操作を遊技者に促すようになっている。

20

【 0 5 8 6 】

図 8 3 (a 2 0) に示すように、P U S H 演出中にプッシュボタン 3 1 B が押圧操作されると、画像表示装置 5 の画面中央に表示されていたプッシュボタン 3 1 B を示す画像、メータ画像、および「P U S H !!」の文字画像が消えるようなエフェクト発生する。また、プッシュボタン 3 1 B が押圧操作されたときに、ボタン押圧に対応する態様でスピーカ 8 L , 8 R から P U S H 音が出力される。当該 P U S H 音が出力されることで、遊技者は P U S H 演出中にプッシュボタン 3 1 B を有効に押圧できたことを認識することができる。なお、このスピーカ 8 L , 8 R からの P U S H 音の出力は、群予告演出（この例では 6 人群予告）が開始するまでに終了する。また、プッシュボタン 3 1 B が押圧操作されたときに、ボタン押圧に対応する態様で遊技効果ランプ 9 が点灯や点滅する。この例では、枠ランプが全て高輝度で点灯する。

30

40

【 0 5 8 7 】

図 8 3 (a 2 1) に示すように、一旦、画像表示装置 5 の画面の表示が通常的背景画像の表示に戻り、背景に対応する態様で遊技効果ランプ 9 が点灯や点滅する。

【 0 5 8 8 】

図 8 4 (a 2 2) に示すように、6 人群予告が開始するが、キャラクターが登場する前に、一旦遊技効果ランプ 9 が消灯する。これにより、これから群予告演出が実行することに対して遊技者に注目させることができる。

【 0 5 8 9 】

図 8 4 (a 2 3) に示すように、第 1 表示期間において、1 番目（最初）のキャラクターとして主人公のメイド A（夢夢ちゃん）が登場する。なお、図 8 4 (a 2 3) に示す状態

50

は、図 4 7 (a) に示す状態に対応しており、主人公であるメイド A (夢夢ちゃん) の全体が未だ表示されていない一方で当該メイド A の一部 (この例では顔の一部) が表示されている第 1 状況を表している。

【 0 5 9 0 】

6 人群予告の実行中においては、図 5 2 ~ 図 5 8 に示した輝度データテーブルに基づき、群予告演出に対応する態様で遊技効果ランプ 9 に含まれる各ランプが点灯する。たとえば、図 8 4 ~ 図 8 6 に示す第 1 表示期間においては、群予告においてキャラクタが登場する箇所付近に位置する枠右ランプ 9 R 5 ~ 9 R 8 が高輝度で点灯し始め、その後、キャラクタが進行する方向に合わせて高輝度で点灯するランプの箇所が移動する。なお、群予告演出 (6 人群予告、爆チュー予告、後述のポインゴ予告) が実行された場合、群予告演出に関する画像以外の他の画像 (たとえば、背景画像や S P リーチ前半予告演出に関する画像など) については、明度が下がるようになっている。群予告演出中に下がっている他の画像の明度は、第 3 表示期間において段階的に徐々に元の明度に戻る。一方、第 1 保留記憶数や第 2 保留記憶数を示す第 4 図柄 5 J や小図柄 5 M、および第 1 保留記憶表示エリア 5 D、第 2 保留記憶表示エリア 5 U、アクティブ表示エリア 5 A など、遊技者にとって遊技の勝敗や有利度に関して重要度の高い遊技に関する情報の表示については優先度を高くして、群予告演出が実行されても明度を下げないようにしている。

【 0 5 9 1 】

群予告演出中においては、群予告演出に応じた演出音がスピーカ 8 L , 8 R から出力される。なお、群予告演出に応じた演出音の音量について、図 4 9 に示したように、第 1 表示期間の開始に関連するタイミングで群予告演出に対応する演出音の出力を開始し、当該第 1 表示期間において当該演出音の音量を特定音量まで上げ、第 2 表示期間において当該演出音の音量を当該特定音量で維持し、第 3 表示期間において当該演出音の音量を下げるようになっている。なお、群予告演出が開始したときには、群予告演出に応じた演出音とは別に、群予告演出の開始を示唆する開始音がスピーカ 8 L , 8 R から出力されるが、2 番目のキャラクタが登場するまでには開始音の出力が停止する。

【 0 5 9 2 】

図 8 4 (a 2 4) に示すように、最初のキャラクタが登場して間もなく、2 番目のキャラクタが登場する。なお、図 8 4 (a 2 4) に示す状態は、図 4 7 (b) に示す状態に対応しており、最初に表示されたメイド A の全体が未だ表示されていない一方で当該メイド A の一部が第 1 状況よりも表示され、かつ 2 番目に表示されたメイド B (ジャムちゃん) の全体が未だ表示されていない一方で当該メイド B の一部 (この例では顔の一部) が表示された第 2 状況を表している。

【 0 5 9 3 】

図 8 5 (a 2 5) に示すように、キャラクタが次々と登場し、画面の左側から右側に向かって走り抜けるアニメーションが表示される。図 8 5 (a 2 6) に示すように、2 番目に登場したキャラクタが 1 番目に登場したキャラクタを抜かずようなアニメーションが表示される。図 8 5 (a 2 7) に示すように、キャラクタが次々と登場し、画面の左側から右側に向かって走り抜けるアニメーションが表示される。

【 0 5 9 4 】

図 8 6 (a 2 8) に示すように、キャラクタが進行し続け、やがてトップ (先頭) を走る 2 番目に登場したキャラクタが画面左端に到達する。図 8 6 (a 2 9) に示すように、トップ (先頭) を走る 2 番目に登場したキャラクタが画面左端から消え始める。図 8 6 (a 3 0) に示すように、トップを走る 2 番目に登場したキャラクタが画面左端から最初に消える。これにより、第 1 表示期間が終了する。

【 0 5 9 5 】

図 8 7 (a 3 1) に示すように、第 2 表示期間において、キャラクタが次々と登場し、画面の左側から右側に向かって走り抜けるアニメーションが表示される。図 8 7 および図 8 8 に示す第 2 表示期間においては、群予告演出においてキャラクタが群をなして進行する様子に合わせて枠ランプがまばらに高輝度で点灯する。これにより、キャラクタが群を

10

20

30

40

50

形成して走り抜けるアニメーション表示に合わせて枠ランプが点灯や点滅するようになる。また、スピーカ 8 L , 8 R から出力される群予告に対応する演出音には、たとえば、キャラクターが走り抜けるアニメーション表示に合わせて足音などが含まれる。その後、図 8 7 (a 3 2) ~ 図 8 8 (a 3 6) に示すように、キャラクターが次々と登場し、画面の左側から右側に向かって走り抜けるアニメーションが表示される。

【 0 5 9 6 】

図 8 9 (a 3 7) に示すように、第 3 表示期間においては、最後のキャラクターが登場し、他のキャラクターとともに画面の左側から右側に向かって走り抜けるアニメーションが表示される。なお、第 3 表示期間においては、新たなキャラクターは登場しない。第 3 表示期間においては、図 8 9 および図 9 0 に示すように、群予告においてキャラクターが画面の左端へと消えていく演出に合わせて、枠ランプもパチンコ遊技機 1 の右側から左側にかけて消灯または低輝度で点灯する位置を変化させるようになる。なお、図 8 9 (a 3 7) に示すように、第 3 表示期間に入ると、遊技効果ランプ 9 の全てが一旦、高輝度で点灯する。

10

【 0 5 9 7 】

図 8 9 (a 3 8) に示すように、キャラクターが画面の左端へと消えていくに従って、枠ランプが消灯し始める。図 8 9 (a 3 8) に示す例では、画面の右半分の領域でキャラクターが表示されていないため、枠右ランプ 9 R の一部が消灯している。図 8 9 (a 3 9) に示すように、さらにキャラクターが画面の左端へと消えていくに従って、消灯する枠右ランプ 9 R の数が増加する。

【 0 5 9 8 】

図 9 0 (a 4 0) および (a 4 1) に示すように、キャラクターが段階的に徐々に消えるに従って、消灯する遊技効果ランプ 9 の数が増加する。図 9 0 (a 4 2) に示すように、最後のキャラクターが消えると群予告演出が終了する。

20

【 0 5 9 9 】

ここで、図 9 1 を参照しながら、6 人群予告の比較例と、本実施の形態に係る 6 人群予告とを比較する。図 9 1 (a 2 0 1) に示す比較例においては、図 8 4 (a 2 3) に示す本実施の形態と同様に、主人公であるメイド A (夢夢ちゃん) の全体が未だ表示されていない一方で当該メイド A の一部 (この例では顔の一部) が表示されている第 1 状況となる。

【 0 6 0 0 】

その後、図 8 4 (a 2 4) に示す本実施の形態においては、最初に表示されたメイド A の全体が未だ表示されていない一方で当該メイド A の一部が第 1 状況よりも表示され、かつ 2 番目に表示されたメイド B (ジャムちゃん) の全体が未だ表示されていない一方で当該メイド B の一部 (この例では顔の一部) が表示された第 2 状況となるのに対して、図 9 1 (a 2 0 2) に示す比較例においては、2 番目のメイド B が登場することなく、メイド A が走り続けて、当該メイド A の全体が表示されている。そして、図 9 1 (a 2 0 3) に示す比較例においては、1 番目のメイド A が画面中央よりも左側を走り抜けた後ようやく 2 番目のメイド B が登場している。このような比較例では、単に 1 人のキャラクターが登場しているに過ぎず、群予告演出には見えない。

30

【 0 6 0 1 】

一方、本実施の形態においては、図 8 4 ~ 図 9 0 に示すように、複数のキャラクターが間を空けることなく次々と登場して走り抜けるアニメーションが表示されるため、複数のキャラクターが群となって進行することで、迫力のある演出とすることができる。また、他のキャラクターを追い抜かずキャラクターの数は、追い抜くキャラクターによって追い抜かれる他のキャラクターの数よりも少なくなっているため、群予告演出を複雑なものになり過ぎることを防止することができる。なお、他のキャラクターを追い抜かずキャラクターの数は、追い抜くキャラクターによって追い抜かれる他のキャラクターの数よりも多くてもよい。この場合、躍動感のある群予告演出を遊技者に見せることができる。

40

【 0 6 0 2 】

リーチライン演出の後に背景予告が実行される場合、図 9 2 (a 1 0 1) に示すように、P U S H 演出が実行される。P U S H 演出が実行されると、画像表示装置 5 の画面中央

50

にプッシュボタン 3 1 B を示す画像および押圧操作が可能な制限時間を示すメータ画像が表示されるとともに、「PUSH!!」の文字画像が表示される。さらに、PUSH 演出中においては、図 7 4 に示した輝度データテーブルに基づき、PUSH 演出に対応する態様で遊技効果ランプ 9 に含まれる各ランプが点灯する。

【0603】

図 9 2 (a 1 0 2) に示すように、PUSH 演出中にプッシュボタン 3 1 B が押圧操作されると、画像表示装置 5 の画面中央に表示されていたプッシュボタン 3 1 B を示す画像、メータ画像、および「PUSH!!」の文字画像が消える。また、プッシュボタン 3 1 B が押圧操作されたときに、ボタン押圧に対応する態様でスピーカ 8 L , 8 R から PUSH 音が出力される。プッシュボタン 3 1 B が押圧操作されたときに、ボタン押圧に対応する態様で遊技効果ランプ 9 が点灯や点滅する。この例では、枠ランプが全て高輝度で点灯する。

10

【0604】

その後、図 9 2 (a 1 0 3) に示すように、背景予告の演出として、特定のキャラクタ（この例では、メイド B (ジャムちゃん) ）が特定の背景（この例では、星空の背景）とともに画像表示装置 5 の画面上に表示される。さらに、背景予告の演出中においては、図 5 8 に示した輝度データテーブルに基づき、背景予告の演出に対応する態様で遊技効果ランプ 9 に含まれる各ランプが点灯する。なお、背景予告の演出に対応する態様でスピーカ 8 L , 8 R から演出音も出力される。

【0605】

リーチライン演出の後にランプ予告が実行される場合、図 9 3 (a 1 1 1) に示すように、PUSH 演出が実行される。PUSH 演出が実行されると、画像表示装置 5 の画面中央にプッシュボタン 3 1 B を示す画像および押圧操作が可能な制限時間を示すメータ画像が表示されるとともに、「PUSH!!」の文字画像が表示される。さらに、PUSH 演出中においては、図 7 4 に示した輝度データテーブルに基づき、PUSH 演出に対応する態様で遊技効果ランプ 9 に含まれる各ランプが点灯する。

20

【0606】

図 9 3 (a 1 1 2) に示すように、PUSH 演出中にプッシュボタン 3 1 B が押圧操作されると、画像表示装置 5 の画面中央に表示されていたプッシュボタン 3 1 B を示す画像、メータ画像、および「PUSH!!」の文字画像が消える。また、プッシュボタン 3 1 B が押圧操作されたときに、ボタン押圧に対応する態様でスピーカ 8 L , 8 R から PUSH 音が出力される。プッシュボタン 3 1 B が押圧操作されたときに、ボタン押圧に対応する態様で遊技効果ランプ 9 が点灯や点滅する。この例では、枠ランプが全て高輝度で点灯する。

30

【0607】

その後、図 9 3 (a 1 1 3) に示すように、ランプ予告が実行され、遊技効果ランプ 9 に含まれる所定のランプ（たとえば、役物ランプ 9 A など）が点灯や点滅をする。なお、ランプ予告の演出に対応する態様でスピーカ 8 L , 8 R から演出音も出力される。

【0608】

図 9 0 (a 4 2) に示すように群予告の第 3 表示期間が終了した後、あるいは、図 9 2 (a 1 0 3) に示す背景予告や図 9 3 (a 1 1 3) に示すランプ予告が終了した後、図 9 4 ~ 図 9 8 に示すように図柄送り演出が実行される。図柄送り演出は、リーチ態様となった飾り図柄において、可変表示中の飾り図柄（本実施の形態においては、真ん中の飾り図柄表示エリア 5 C の飾り図柄）が停止するか否か、および停止する飾り図柄が大当たり図柄を構成する飾り図柄であるか否かを遊技者に煽る演出である。図柄送り演出中においては、所定の輝度データテーブルに基づき、図柄送り演出に対応する態様で遊技効果ランプ 9 に含まれる各ランプが点灯する。なお、図柄送り演出に対応する態様でスピーカ 8 L , 8 R から演出音も出力される。

40

【0609】

図 9 4 (a 4 3) に示すように、図柄送り演出が開始すると、真ん中の飾り図柄表示工

50

リア5Cに位置する可変表示中の飾り図柄が大きく表示され、所定の第1速度（たとえば、遅めの速度）で可変表示し始める。このとき、リーチ態様となっている左右の飾り図柄表示エリア5L, 5Rに位置する飾り図柄と同じ飾り図柄（すなわち、大当りを構成する飾り図柄）から図柄送り演出が開始されるが、その開始位置は、リーチ態様となっている飾り図柄から離れた下方の位置である。

【0610】

その後、図94(a44)～図95(a48)に示すように、所定の第1速度（たとえば、遅めの速度）で真ん中の飾り図柄が可変表示し続ける。その後、図96(a49)～図97(a54)に示すように、真ん中の飾り図柄が可変表示していくに従って飾り図柄の可変表示の速度が大きくなり、図98(a55)～(a57)に示すように、最終的には所定の第2速度（たとえば、第1速度よりも速い速度）で真ん中の飾り図柄が可変表示する。図98(a57)に示すように、概ね真ん中の飾り図柄が2周に亘って可変表示すると、図柄送り演出が終了する。

10

【0611】

図柄送り演出が終了した後、図99(a58), (a59)に示すように、ホワイトアウトと称される演出効果によって、キャラクタ画像およびリーチ態様となった「3」の飾り図柄を含む画像の色が段階的に白くなり、最終的にはキャラクタ画像およびリーチ態様となった「3」の飾り図柄を含む画像が完全に見えなくなる。その後、図99(a59)に示すように、ホワイトアウトによって白くなった前面側の画面全体の透明度を段階的に上げていくと、その背面側で切り替えられていた後変動用の演出画像が画面上に現れる。

20

【0612】

(SPリーチ前半における演出態様)

図100～図108を参照しながら、SPリーチ前半における演出態様について説明する。

【0613】

図100(a61), (a62)に示すように、後変動に移行した後、SPリーチのタイトル画像が表示されるまで、キャラクタのアニメーションが表示される。当該キャラクタは、主人公などの優先度の高いキャラクタであってもよいし、SPリーチにおいて登場するキャラクタであってもよい。図100(a63)に示すように、SPリーチのタイトルが表示される。本実施の形態においては、SPリーチの演出として、夢夢ちゃんなどのメイドキャラクタが爆チューを捕まえる演出が行われるため、「爆チューを捕まえる！」のタイトルが表示される。SPリーチ前半の演出中においては、所定の輝度データテーブルに基づき、SPリーチ前半に対応する態様で遊技効果ランプ9に含まれる各ランプが点灯する。なお、SPリーチ前半に対応する態様でスピーカ8L, 8Rから演出音も出力される。

30

【0614】

図101(c1)に示すように、SPリーチ前半の演出が実行されると、メイドA(夢夢ちゃん)が仁王立ちした画像が表示される。その後、図101(c2)に示すように、相手方のキャラクタ(敵キャラクタ)である爆チューが驚く画像が表示される。その後、図101(c3)～図102(c5)に示すように、逃げる爆チューをメイドAが追いかけるようなアニメーションが表示される。

40

【0615】

図102(c6)に示すように、メイドAが爆チューに飛びかかるようなアニメーションが表示された後、ハズレ時(メイン変動番号9の変動パターンの場合)は図103(c11)に示す演出へ移行し、大当たり時(メイン変動番号20の変動パターンの場合)は図105(c21)に示す演出へ移行し、SPリーチの後半に移行する場合(メイン変動番号12, 23の変動パターンの場合)または最終リーチに移行する場合(メイン変動番号15, 26の変動パターンの場合)は図108(c31)に示す演出へ移行する。

【0616】

SPリーチの前半でハズレが確定する場合、図102(c6)に示す演出の後、図10

50

3 (c 1 1) に示す演出に移行する。図 1 0 3 (c 1 1) に示す演出においては、メイド A が爆チューを捕まえられずに落ち込んでいる画像が表示されるとともに、真ん中の飾り図柄表示エリア 5 C に位置する飾り図柄としてハズレ図柄である「4」が停止する。その後、図 1 0 3 (c 1 2) に示すように、ブラックアウトと称される演出効果によって、キャラクタ画像およびハズレ態様となった「3」, 「4」, 「3」の飾り図柄を含む画像の色が段階的に黒くなり、図 1 0 3 (c 1 3) に示すように、最終的にはキャラクタ画像およびハズレ態様となった「3」, 「4」, 「3」の飾り図柄を含む画像が完全に見えなくなる。

【 0 6 1 7 】

その後、図 1 0 4 (c 1 4) , (c 1 5) に示すように、ブラックアウトによって黒くなった前面側の画面全体の透明度を段階的に上げていくと、その背面側で切り替えられていた通常背景用の演出画像が現れて見えるようになる。そして、図 1 0 4 (c 1 6) に示すように、飾り図柄の可変表示が完全に停止するとともに、小図柄 5 M の可変表示も完全に停止し、ハズレが確定する。

10

【 0 6 1 8 】

S P リーチの前半で大当たりが確定する場合、図 1 0 2 (c 6) に示す演出の後、図 1 0 5 (c 2 1) に示す演出に移行する。図 1 0 5 (c 2 1) に示す演出においては、メイド A が爆チューを捕まえてピースサインを出している画像が表示されるとともに、真ん中の飾り図柄表示エリア 5 C に位置する飾り図柄として大当たり図柄である「3」が停止する。

【 0 6 1 9 】

その後、ファンファーレ演出が実行される。ファンファーレ演出においては、図 1 0 5 (c 2 2) に示すように、「3」, 「3」, 「3」で揃った飾り図柄が段階的に徐々に拡大していき、図 1 0 5 (c 2 3) に示すように、飾り図柄が画面上からはみ出すように表示される。その後、図 1 0 6 (c 2 4) , (c 2 5) に示すように、飾り図柄が動くようなアニメーションが表示される。そして、図 1 0 6 (c 2 6) に示すように、飾り図柄の可変表示が完全に停止するとともに、小図柄 5 M の可変表示も完全に停止し、大当たりが確定する。

20

【 0 6 2 0 】

その後、図 1 0 7 (c 2 7) ~ (c 2 9) に示すように、主人公であるメイド A (夢夢ちゃん) の顔画像が大きく表示され、「 F E V E R ! 」の文字が流れるようなアニメーションが表示される。

30

【 0 6 2 1 】

S P リーチの後半または最終リーチに移行する場合、図 1 0 2 (c 6) に示す演出の後、図 1 0 8 (c 3 1) に示す演出に移行する。図 1 0 8 (c 3 1) に示す演出においては、メイド A が爆チューを捕まえられずに落ち込んでいる画像が表示されるとともに、真ん中の飾り図柄表示エリア 5 C に位置する飾り図柄としてハズレ図柄である「4」が停止する。その後、図 1 0 8 (c 3 2) に示すように、ブラックアウトによって、キャラクタ画像およびハズレ態様となった「3」, 「4」, 「3」の飾り図柄を含む画像の色が段階的に黒くなる。ここまでは図 1 0 3 (c 1 1) , (c 1 2) で示した S P リーチ前半でハズレになった場合と同じ演出である。ところが、図 1 0 8 (c 3 3) に示すように、S P リーチ後半または最終リーチに移行する場合は、S P リーチ前半でハズレになった場合では起こらなかった可動体 3 2 が落下する演出が実行される。

40

【 0 6 2 2 】

そして、可動体 3 2 が落下する演出が実行された後、S P リーチの後半に移行する場合 (メイン変動番号 1 2 , 2 3 の変動パターンの場合) は図 1 0 9 (c 4 1) に示す演出へ移行し、最終リーチに移行する場合 (メイン変動番号 1 5 , 2 6 の変動パターンの場合) は図 1 1 6 (c 7 1) に示す演出へ移行する。このように、大当たりとなる変動パターンの中には、一旦、S P リーチの前半でハズレが確定するかと見せかけて、S P リーチの後半や最終リーチに移行する変動パターンが含まれる。これにより、遊技者からすると、一旦、S P リーチの前半でハズレが確定すると思った後に、救済によって S P リーチの後半や

50

最終リーチに移行することになり、遊技の興趣を向上させることができる。

【0623】

(SPリーチ後半における演出態様)

図109～図115を参照しながら、SPリーチ後半における演出態様について説明する。

【0624】

SPリーチの後半に移行する場合、図108(c33)に示す演出の後、図109(c41)に示す演出に移行する。図109(c41)に示す演出においては、キャラクタ画像および背景画像などが完全に見えなくなる。

【0625】

その後、図109(c42)に示すように、ブラックアウトによって黒くなった前面側の画面全体の透明度を段階的に上げていくと、その背面側で切り替えられていたSPリーチ後半の演出画像が現れて見えるようになる。SPリーチ後半の演出中においては、所定の輝度データテーブルに基づき、SPリーチ後半に対応する態様で遊技効果ランプ9に含まれる各ランプが点灯する。なお、SPリーチ後半に対応する態様でスピーカ8L, 8Rから演出音も出力される。

【0626】

図109(c42)に示すように、SPリーチ後半の演出が実行されると、メイドA(夢夢ちゃん)およびメイドB(ジャムちゃん)が仁王立ちして爆チューに対して宣戦布告をしている画像が表示される。その後、図109(c43)～図110(c45)に示すように、逃げる爆チューをメイドAおよびメイドBが追いかけるようなアニメーションが表示される。

【0627】

図109(c46)に示すように、メイドAおよびメイドBが爆チューに飛びかかるようなアニメーションが表示された後、ハズレ時(メイン変動番号12の変動パターンの場合)は図111(c51)に示す演出へ移行し、大当たり時(メイン変動番号23の変動パターンの場合)は図113(c61)に示す演出へ移行し、最終リーチに移行する場合(メイン変動番号15, 26の変動パターンの場合)は図116(c71)に示す演出へ移行する。

【0628】

SPリーチの後半でハズレが確定する場合、図110(c46)に示す演出の後、図113(c51)に示す演出に移行する。図113(c51)に示す演出においては、メイドAおよびメイドBが爆チューを捕まえられずに落ち込んでいる画像が表示されるとともに、真ん中の飾り図柄表示エリア5Cに位置する飾り図柄としてハズレ図柄である「4」が停止する。その後、図111(c52)に示すように、ブラックアウトによって、キャラクタ画像およびハズレ態様となった「3」, 「4」, 「3」の飾り図柄を含む画像の色が段階的に黒くなり、図111(c53)に示すように、最終的にはキャラクタ画像およびハズレ態様となった「3」, 「4」, 「3」の飾り図柄を含む画像が完全に見えなくなる。

【0629】

その後、図112(c54), (c55)に示すように、ブラックアウトによって黒くなった前面側の画面全体の透明度を段階的に上げていくと、その背面側で切り替えられていた通常背景用の演出画像が現れて見えるようになる。そして、図112(c56)に示すように、飾り図柄の可変表示が完全に停止するとともに、小図柄5Mの可変表示も完全に停止し、ハズレが確定する。

【0630】

SPリーチの後半で大当たりが確定する場合、図110(c46)に示す演出の後、図113(c61)に示す演出に移行する。図113(c61)に示す演出においては、メイドAおよびメイドBが爆チューを捕まえてピースサインを出している画像が表示されるとともに、真ん中の飾り図柄表示エリア5Cに位置する飾り図柄として大当たり図柄である「

10

20

30

40

50

3」が停止する。

【0631】

その後、ファンファーレ演出が実行される。ファンファーレ演出においては、図113(c62)に示すように、「3」,「3」,「3」で揃った飾り図柄が段階的に徐々に拡大していき、図113(c63)に示すように、飾り図柄が画面上からはみ出すように表示される。その後、図114(c64), (c65)に示すように、飾り図柄が動くようなアニメーションが表示される。そして、図114(c66)に示すように、飾り図柄の可変表示が完全に停止するとともに、小図柄5Mの可変表示も完全に停止し、大当たりが確定する。

【0632】

その後、図115(c67)~(c69)に示すように、主人公であるメイドA(夢夢ちゃん)の顔画像が大きく表示され、「FEVER!」の文字が流れるようなアニメーションが表示される。

【0633】

(最終リーチにおける演出態様)

図116~図126を参照しながら、最終リーチにおける演出態様について説明する。

【0634】

最終リーチに移行する場合、図110(c46)に示す演出の後、図116(c71)に示す演出に移行する。最終リーチに移行するときには、図116(c71)に示すように、突然、画面全体が真っ黒になるとともに、図116(c72)に示すように、画面の中央に十字型をした光のエフェクトが表示される。その後、図116(c73)に示すように、最終リーチの開始を報知する演出が実行され、画面いっぱいに主人公であるメイドA(夢夢ちゃん)の顔画像が表示されるとともに、「行くよー!」の文字画像が表示される。なお、図116(c72)に示すような光のエフェクト表示の演出は、図116(c71)に示すブラックアウトの演出と、図116(c73)に示す主人公の顔画像が表示される演出との間に敢えて挿入される。これにより、図116(c72)に示す演出によって、最終リーチに発展することを遊技者により分かり易く伝えることができる。

【0635】

それ以降、最終リーチ中の演出が実行される。最終リーチ後半の演出中においては、所定の輝度データテーブルに基づき、最終リーチ後半に対応する態様で遊技効果ランプ9に含まれる各ランプが点灯する。なお、最終リーチ後半に対応する態様でスピーカ8L, 8Rから演出音も出力される。

【0636】

図117(c74)に示すように、メイドAがピースサインを出している画像が表示される。その後、図117(c75)~図117(c78)に示すように、複数タイミングごとに1文字ずつの画像が表示されるとともに、図117(c79)に示すように、文章全体の画像が表示されることで最終リーチで実行される演出のテーマが示される。この例では、「全員集合」と示される。

【0637】

その後、図119(c80)~図120(c85)に示すように、複数タイミングごとに、最終リーチの演出で登場するキャラクターが紹介されるアニメーションが表示される。たとえば、この例では、メイドF、メイドE、メイドD、メイドC、メイドB、メイドAといったように、脇役のキャラクターから順番に登場し、最終付近(あるいは後半)で主人公などの優先度の高いキャラクターが登場する。なお、主人公などの優先度の高いキャラクターから順番に登場してもよい。すなわち、主人公などの優先度の高いキャラクターは、脇役などの優先度の低いキャラクターよりも目立つように、最初(あるいは前半)や最終の付近(あるいは後半)で登場する方が好ましい。

【0638】

その後、図121(c86)に示すように、最終リーチの演出が実行されると、6人群予告で登場した6人のキャラクターが仁王立ちして爆チューに対して宣戦布告をしている画

10

20

30

40

50

像が表示される。その後、図121(c87)～図122(c89)に示すように、逃げる爆チューを6人のキャラクターが追いかけるようなアニメーションが表示される。

【0639】

図122(c90)に示すように、6人のキャラクターが爆チュー追い込むようなアニメーションが表示された後、図122(c91)に示すように、トリガー演出が実行される。トリガー演出が実行されると、画像表示装置5の画面中央にスティックコントローラ31Aを示す画像およびスティックコントローラ31Aの操作が可能な制限時間を示すメータ画像が表示されるとともに、「引け!!」の文字画像が表示される。

【0640】

図122(c91)に示すトリガー演出中にスティックコントローラ31Aを引く操作がされた後、ハズレ時(メイン変動番号15の変動パターンの場合)は図123(c101)に示す演出へ移行し、大当たり時(メイン変動番号26の変動パターンの場合)は図124(c111)に示す演出へ移行する。

10

【0641】

最終リーチでハズレが確定する場合、図122(c91)に示すトリガー演出中にスティックコントローラ31Aを引く操作がされた後、図123(c101)に示す演出に移行する。図123(c101)に示す演出においては、6人のキャラクターが爆チューを捕まえずに落ち込んでいる画像が表示されるとともに、真ん中の飾り図柄表示エリア5Cに位置する飾り図柄としてハズレ図柄である「4」が停止する。その後、図123(c102)に示すように、ブラックアウトによって、キャラクター画像およびハズレ態様となった「3」、「4」、「3」の飾り図柄を含む画像の色が段階的に黒くなり、図123(c103)に示すように、最終的にはキャラクター画像およびハズレ態様となった「3」、「4」、「3」の飾り図柄を含む画像が完全に見えなくなる。

20

【0642】

その後、図示は省略するが、ブラックアウトによって黒くなった前面側の画面全体の透明度を段階的に上げていくと、その背面側で切り替えられていた通常背景用の演出画像が現れて見えるようになる。そして、飾り図柄の可変表示が完全に停止するとともに、小図柄5Mの可変表示も完全に停止し、ハズレが確定する。

【0643】

最終リーチで大当たりが確定する場合、図122(c91)に示す演出の後、図124(c111)に示す演出に移行する。図124(c111)に示す演出においては、6人のキャラクターが爆チューを捕まえている画像が表示されるとともに、真ん中の飾り図柄表示エリア5Cに位置する飾り図柄として大当たり図柄である「3」が停止する。

30

【0644】

その後、ファンファーレ演出が実行される。ファンファーレ演出においては、図124(c112)に示すように、「3」、「3」、「3」で揃った飾り図柄が段階的に徐々に拡大していき、図124(c113)に示すように、飾り図柄が画面上からはみ出すように表示される。その後、図125(c114)、(c115)に示すように、飾り図柄が動くようなアニメーションが表示される。そして、図125(c116)に示すように、飾り図柄の可変表示が完全に停止するとともに、小図柄5Mの可変表示も完全に停止し、大当たりが確定する。

40

【0645】

その後、図126(c117)～(c119)に示すように、主人公であるメイドA(夢夢ちゃん)の顔画像が大きく表示され、「FEVER!」の文字が流れるようなアニメーションが表示される。

【0646】

(ステージBにおける演出態様)

図127～図147を参照しながら、ステージBにおける演出態様について説明する。

【0647】

図127(b1)に示すように、1個の保留記憶に基づき可変表示が開始すると、画像

50

表示装置 5 の画面上では、飾り図柄表示エリア 5 L , 5 C , 5 R において飾り図柄が可変表示するとともに、第 4 図柄 5 J が可変表示し、さらに、小図柄 5 M が可変表示する。画面上では、可変表示中の背景としてキャラクタや景色の画像を含む背景画像が表示される。本実施の形態においては、ステージ B で登場するキャラクタとして爆チューの画像が表示される。なお、可変表示中においては、可変表示に応じた態様で遊技効果ランプ 9 が点灯するとともに、可変表示に応じた態様で演出音がスピーカ 8 L , 8 R から出力される。

【 0 6 4 8 】

図 1 2 7 (b 2) に示すように、擬似連演出が行われて、2 回目の可変表示が行われることを示す「 x 2 」の文字が表示されると、図 1 2 7 (b 3) に示すように、2 回目の可変表示が行われる。

【 0 6 4 9 】

図 1 2 7 (b 4) に示すように、さらに擬似連演出が行われて、3 回目の可変表示が行われることを示す「 x 3 」の文字が表示されると、図 1 2 8 (b 5) に示すように、3 回目の可変表示が行われる。その後、図 1 2 8 (b 6) に示すように、左の飾り図柄表示エリア 5 L において「 3 」が停止するとともに、右の飾り図柄表示エリア 5 R においても「 3 」が停止すると、可変表示の態様がリーチ態様となる。

【 0 6 5 0 】

図 1 2 9 (b 7) に示すように、可変表示の態様がリーチ態様となったことを報知するリーチライン演出用の飾り図柄が表示される。図 1 2 9 (b 8) に示すように、リーチライン演出が開始する。このとき、画像表示装置 5 の画面の中央部分から光のフラッシュが現れる。リーチライン演出中においては、図 5 9 ~ 図 6 5 に示した輝度データテーブルに基づき、リーチライン演出に対応する態様で遊技効果ランプ 9 に含まれる各ランプが点灯する。なお、図 5 9 ~ 図 6 5 に示した輝度データテーブルは、ステージ A のリーチライン演出において用いられる輝度データテーブルと同じである。図 1 2 9 (b 8) に示す状態では、枠ランプに含まれる全てのランプが高輝度で点灯する。なお、リーチライン演出中においては、リーチライン演出に応じた演出音がスピーカ 8 L , 8 R から出力される。

【 0 6 5 1 】

図 1 2 9 (b 9) に示すように、画面中央の飾り図柄が左右方向に回転し始め、光のフラッシュが大きくなる。

【 0 6 5 2 】

図 1 3 0 (b 1 0) に示すように、画面中央の飾り図柄が左右方向に回転し続け、光のフラッシュが大きくなるとともに、画面中央にリーチラインが現れる。リーチラインとは、リーチ態様を構成する左右の飾り図柄の間を結ぶ光の筋（光線）であり、青色や赤色などの所定の色が付されている。リーチラインが表示されることで、可変表示の態様がリーチ態様となった、あるいはリーチ態様となることを遊技者に示唆することができる。なお、ステージ B において現れるリーチラインは、ステージ A において現れるリーチラインと同じであってもよいし、たとえば、色や形、大きさなどが異なってもよい。

【 0 6 5 3 】

図 1 3 0 (b 1 1) に示すように、画面中央の飾り図柄が左右方向に回転し続け、光のフラッシュが大きくなるとともに、画面中央のリーチラインが画面の左右方向（外側）に伸び始める。図 1 3 0 (b 1 2) に示すように、画面中央の飾り図柄が元の位置に戻り、画面中央のリーチラインが画面の左右方向（外側）にさらに伸びる。図 1 3 0 に示すように、リーチライン演出中においては、画面の左右に位置する枠左ランプ 9 L 6 , 9 L 7 , 9 R 6 , 9 R 7 が高輝度で点灯する。

【 0 6 5 4 】

図 1 3 1 (b 1 3) に示すように、画面中央の飾り図柄が段階的に徐々に拡大し、画面中央のリーチラインが画面の左右方向（外側）に伸びていく。図 1 3 1 (b 1 4) に示すように、画面中央の飾り図柄がさらに拡大し、画面中央のリーチラインが画面の左右方向（外側）にさらに伸びていく。図 1 3 1 (b 1 5) に示すように、画面中央の飾り図柄がさらに拡大し、画面中央のリーチラインが画面の左右方向（外側）にさらに伸びていく。

10

20

30

40

50

図 1 3 1 に示すように、リーチライン中においては、画面の左右に位置する枠左ランプ 9 L 6 , 9 L 7 , 9 R 6 , 9 R 7 が高輝度で点灯する。

【 0 6 5 5 】

図 1 3 2 (b 1 6) に示すように、画面中央の飾り図柄が今度は段階的に徐々に縮小し、画面中央のリーチラインが画面の左右方向（内側）に縮み始める。図 1 3 2 (b 1 7) に示すように、画面中央の飾り図柄がさらに縮小し、画面中央のリーチラインが画面の左右方向（内側）にさらに縮み、定位置で止まる。このとき、画面の左右に位置する枠左ランプ 9 L 6 , 9 L 7 , 9 R 6 , 9 R 7 が高輝度で点灯する。その後、図 1 3 2 (b 1 8) に示すように、画面中央のリーチラインが消える。このとき、遊技効果ランプ 9 も消灯する。

10

【 0 6 5 6 】

図 1 3 2 (b 1 8) に示すようにリーチライン演出が終了した後、図 1 3 3 ~ 図 1 3 7 に示すように図柄送り演出が実行される。図柄送り演出中においては、所定の輝度データテーブルに基づき、図柄送り演出に対応する態様で遊技効果ランプ 9 に含まれる各ランプが点灯する。なお、図柄送り演出に対応する態様でスピーカ 8 L , 8 R から演出音も出力される。

【 0 6 5 7 】

図 1 3 3 (b 1 9) に示すように、図柄送り演出が開始すると、真ん中の飾り図柄表示エリア 5 C に位置する可変表示中の飾り図柄が大きく表示され、所定の第 1 速度（たとえば、遅めの速度）で可変表示し始める。このとき、リーチ態様となっている左右の飾り図柄表示エリア 5 L , 5 R に位置する飾り図柄と同じ飾り図柄（すなわち、大当りを構成する飾り図柄）から図柄送り演出が開始されるが、その開始位置は、リーチ態様となっている飾り図柄から離れた下方の位置である。

20

【 0 6 5 8 】

その後、図 1 3 3 (b 2 0) ~ 図 1 3 4 (b 2 4) に示すように、所定の第 1 速度（たとえば、遅めの速度）で真ん中の飾り図柄が可変表示し続ける。その後、図 1 3 5 (b 2 5) ~ 図 1 3 6 (b 3 0) に示すように、真ん中の飾り図柄が可変表示していくに従って飾り図柄の可変表示の速度が大きくなり、図 1 3 7 (b 3 1) ~ (b 3 3) に示すように、最終的には所定の第 2 速度（たとえば、第 1 速度よりも速い速度）で真ん中の飾り図柄が可変表示する。図 1 3 7 (b 3 3) に示すように、概ね真ん中の飾り図柄が 2 周に亘って可変表示すると、図柄送り演出が終了する。

30

【 0 6 5 9 】

図柄送り演出が終了した後、図 1 3 8 (b 3 4) , (b 3 5) に示すように、ホワイトアウトによって、キャラクタ画像およびリーチ態様となった「3」の飾り図柄を含む画像の色が段階的に白くなり、最終的にはキャラクタ画像およびリーチ態様となった「3」の飾り図柄を含む画像が完全に見えなくなる。その後、図 1 3 8 (b 3 6) に示すように、ホワイトアウトによって白くなった前面側の画面全体の透明度を段階的に上げていくと、その背面側で切り替えられていた後変動用の演出画像が画面上に現れる。

【 0 6 6 0 】

図 1 3 9 (b 3 7) , (b 3 8) に示すように、後変動に移行した後、S P リーチのタイトル画像が表示されるまで、キャラクタのアニメーションが表示される。当該キャラクタは、主人公などの優先度の高いキャラクタであってもよいし、S P リーチにおいて登場するキャラクタであってもよい。図 1 3 9 (b 3 9) に示すように、S P リーチのタイトル（「爆チューを捕まえる！」）が表示される。S P リーチ前半の演出中においては、所定の輝度データテーブルに基づき、S P リーチ前半に対応する態様で遊技効果ランプ 9 に含まれる各ランプが点灯する。なお、S P リーチ前半に対応する態様でスピーカ 8 L , 8 R から演出音も出力される。

40

【 0 6 6 1 】

ステージ B においては、後変動の S P リーチ前半のタイトル表示が行われている期間中に群予告（たとえば、爆チュー予告やポインゴ群予告）が実行される。たとえば、S P

50

リーチ前半のタイトル表示が行われている期間中に爆チュー群予告が実行される場合、図140(b40)に示すように、PUSH演出が実行される。PUSH演出が実行されると、画像表示装置5の画面中央にプッシュボタン31Bを示す画像および押圧操作が可能な制限時間を示すメータ画像が表示されるとともに、「PUSH!!」の文字画像が表示される。さらに、PUSH演出中においては、図74に示した輝度データテーブルに基づき、PUSH演出に対応する態様で遊技効果ランプ9に含まれる各ランプが点灯する。たとえば、PUSH演出中においては、スティックコントローラランプ9Jおよびトリガボタンランプ9Kが点灯や点滅をする。なお、PUSH演出中においては、スピーカ8L, 8Rからプッシュボタン31Bを押圧する操作を遊技者に促す効果音が出力されてもよい。このように、PUSH演出においては、画像表示やランプの点灯や点滅、あるいは音によってプッシュボタン31Bを押圧する操作を遊技者に促すようになっている。

10

【0662】

図140(b41)に示すように、PUSH演出中にプッシュボタン31Bが押圧操作されると、画像表示装置5の画面中央に表示されていたプッシュボタン31Bを示す画像、メータ画像、および「PUSH!!」の文字画像が消える。また、プッシュボタン31Bが押圧操作されたときに、ボタン押圧に対応する態様でスピーカ8L, 8RからPUSH音が出力される。当該PUSH音が出力されることで、遊技者はPUSH演出中にプッシュボタン31Bを有効に押圧できたことを認識することができる。なお、このスピーカ8L, 8RからのPUSH音の出力は、群予告演出(この例では爆チュー群予告)が開始するまでに終了する。また、プッシュボタン31Bが押圧操作されたときに、ボタン押圧に対応する態様で遊技効果ランプ9が点灯や点滅する。この例では、枠ランプが全て高輝度で点灯する。

20

【0663】

図140(b42)に示すように、一旦、画像表示装置5の画面の表示が通常的背景画像の表示に戻り、背景に対応する態様で遊技効果ランプ9が点灯や点滅する。

【0664】

図141(b43)に示すように、爆チュー群予告が開始するが、キャラクタが登場する前に、一旦遊技効果ランプ9が消灯する。これにより、これから群予告演出が実行することに対して遊技者に注目させることができる。

【0665】

図141(b44)に示すように、第1表示期間において、1番目(最初)のキャラクタが登場する。なお、図141(b44)に示す状態は、最初(1番目)に表示されたキャラクタの全体が未だ表示されていない一方で当該最初に表示されたキャラクタの一部(この例では顔の一部)が表示されている第1状況を表している。

30

【0666】

爆チュー群予告の実行中においては、図52~図58に示した輝度データテーブルに基づき、群予告演出に対応する態様で遊技効果ランプ9に含まれる各ランプが点灯する。たとえば、図141~図143に示す第1表示期間においては、群予告においてキャラクタが登場する箇所付近に位置する枠右ランプ9R5~9R8が高輝度で点灯し始め、その後、キャラクタが進行する方向に合わせて高輝度で点灯するランプの箇所が移動する。

40

【0667】

群予告演出中においては、群予告演出に応じた演出音がスピーカ8L, 8Rから出力される。なお、群予告演出に応じた演出音の音量について、図49に示したように、第1表示期間の開始に関連するタイミングで群予告演出に対応する演出音の出力を開始し、当該第1表示期間において当該演出音の音量を特定音量まで上げ、第2表示期間において当該演出音の音量を当該特定音量で維持し、第3表示期間において当該演出音の音量を下げるようになっている。なお、群予告演出が開始したときには、群予告演出に応じた演出音とは別に、群予告演出の開始を示唆する開始音がスピーカ8L, 8Rから出力されるが、2番目のキャラクタが登場するまでには開始音の出力が停止する。

【0668】

50

図141(b45)に示すように、最初のキャラクターが登場して間もなく、2番目のキャラクターが登場する。なお、図141(b45)に示す状態は、最初に表示されたキャラクターの全体が未だ表示されていない一方で当該最初に表示されたキャラクターの一部が第1状況よりも表示され、かつ2番目に表示されたキャラクターの全体が未だ表示されていない一方で当該2番目に表示されたキャラクターの一部(この例では顔の一部)が表示された第2状況を表している。

【0669】

図142(b46)~(b48)に示すように、キャラクターが次々と登場し、画面の左側から右側に向かって走り抜けるアニメーションが表示される。なお、群予告演出において用いられる画面上の表示領域は、SP前半タイトル予告演出における「爆チューを捕まえる!」の表示領域よりも大きい。

10

【0670】

図143(b49)に示すように、キャラクターが進行し続け、やがてトップ(先頭)を走る最初に表示されたキャラクターが画面左端に到達する。図143(b50)に示すように、トップ(先頭)を走る最初に表示されたキャラクターが画面左端から消え始める。図143(b51)に示すように、トップを走る最初に表示されたキャラクターが画面左端から最初に消える。これにより、第1表示期間が終了する。

【0671】

図144(b52)に示すように、第2表示期間において、キャラクターが次々と登場し、画面の左側から右側に向かって走り抜けるアニメーションが表示される。図144および図145に示す第2表示期間においては、群予告演出においてキャラクターが群をなして進行する様子に合わせて枠ランプがまばらに高輝度で点灯する。これにより、キャラクターが群を形成して走り抜けるアニメーション表示に合わせて枠ランプが点灯や点滅するようになる。また、スピーカ8L, 8Rから出力される群予告に対応する演出音には、たとえば、キャラクターが走り抜けるアニメーション表示に合わせて足音などが含まれる。その後、図144(b52)~図145(b57)に示すように、キャラクターが次々と登場し、画面の左側から右側に向かって走り抜けるアニメーションが表示される。

20

【0672】

キャラクターが群となって画面の左側から右側に向かって走り抜けることにより、画面全体をキャラクターが覆うことになり、遊技者が「爆チューを捕まえる!」のタイトル表示を視認困難または視認できないようになる。

30

【0673】

図146(b58)に示すように、第3表示期間においては、最後のキャラクターが登場し、他のキャラクターとともに画面の左側から右側に向かって走り抜けるアニメーションが表示される。なお、第3表示期間においては、新たなキャラクターは登場しない。第3表示期においては、図146および図147に示すように、群予告においてキャラクターが画面の左端へと消えていく演出に合わせて、枠ランプもパチンコ遊技機1の右側から左側にかけて消灯または低輝度で点灯する位置を変化させるようになる。なお、図146(b58)に示すように、第3表示期間に入ると、遊技効果ランプ9の全てが一旦、高輝度で点灯する。

40

【0674】

図146(b59)に示すように、キャラクターが画面の左端へと消えていくに従って、枠ランプが消灯し始める。図146(b59)に示す例では、画面の右半分の領域でキャラクターが表示されていないため、枠右ランプ9Rの一部が消灯している。図146(b60)に示すように、さらにキャラクターが画面の左端へと消えていくに従って、消灯する枠右ランプ9Rの数が増加する。

【0675】

図146に示すように、キャラクターが画面の左端へと消えていくに従って、「爆チューを捕まえる!」のタイトル表示が段階的に徐々に再び現れる。このとき、SP前半タイトル予告抽選で当選している場合、「爆チューを捕まえる!」のタイトル表示の表示態様(

50

たとえば、色、模様、形など)が変化することでSP前半タイトル予告が行われる。たとえば、図139(b39)に示すように爆チュー群予告が実行される前においては、SPリーチ前半におけるタイトル表示の「爆チューを捕まえる!」の文字が白色であるが、図145(b56)に示すように、その後、タイトル表示が行われているレイヤーの前面側のレイヤーで群予告におけるキャラクタ画像が表示されると、タイトル表示が視認困難または見えなくなる。群予告におけるキャラクタ画像によって画面全体が覆われている間、タイトル表示における「爆チューを捕まえる!」の文字が赤色に切り替わり、図146(b59), (b60)に示すように、群予告におけるキャラクタが画面の左端へと消えていくと、その赤色になったタイトル表示が段階的に徐々に現れて見えるようになる。

【0676】

図147(b61)および(b62)に示すように、キャラクタが段階的に徐々に消えるに従って、消灯する遊技効果ランプ9の数が増加する。図147(b63)に示すように、最後のキャラクタが消えると群予告演出が終了する。その後、図101(c1)に示すSPリーチ前半の演出に移行する。

【0677】

(ポインゴ群予告)

図148~図157を参照しながら、ポインゴ群予告の演出態様について説明する。

【0678】

前述した6人群予告および爆チュー群予告は、画面の右端から左端に向かって複数のキャラクタが群となって進行するものであった。このように、6人群予告および爆チュー群予告は、図40に示すX-Y平面においてX軸方向にキャラクタが進行する演出であった。一方、ポインゴ群予告は、画面のZ軸方向にもキャラクタ(ポインゴ)が移動可能である。すなわち、ポインゴ群予告は、X-Y-Zの3次元の立体空間においてキャラクタが進行する3D演出である。

【0679】

図148~図153は、ステージAにおいてポインゴ群予告が実行された場合の演出態様を説明するための図である。なお、ステージBにおいてポインゴ群が実行された場合においても、図148~図153に示す演出態様と同じである。また、図示は省略するが、ポインゴ群予告演出においても、6人群予告演出や爆チュー群予告演出と同様に、第1表示期間、第2表示期間、および第3表示期間が設けられている。

【0680】

図148(d1)に示すように、ポインゴ群予告が開始するが、キャラクタが登場する前に、一旦遊技効果ランプ9が消灯する。これにより、これから群予告演出が実行することに対して遊技者に注目させることができる。

【0681】

ポインゴ群予告の実行中においては、たとえば、図52~図58に示した輝度データテーブルに基づき、群予告演出に対応する態様で遊技効果ランプ9に含まれる各ランプが点灯する。たとえば、群予告においてキャラクタが登場する箇所付近に位置する枠右ランプ9R5~9R8が高輝度で点灯し始め、その後、キャラクタが進行する方向に合わせて高輝度で点灯するランプの箇所が移動する。また、群予告演出においてキャラクタが群をなして進行する様子に合わせて枠ランプがまばらに高輝度で点灯する。これにより、キャラクタが群を形成して走り抜けるアニメーション表示に合わせて枠ランプが点灯や点滅するようになる。また、スピーカ8L, 8Rから出力される群予告に対応する演出音には、たとえば、キャラクタが走り抜けるアニメーション表示に合わせて足音などが含まれる。

【0682】

図148(d2)に示すように、画面における特定位置においてキャラクタ(ポインゴ)が現れる前の前段演出として光のエフェクトによる前段画像が表示される。特定位置は、キャラクタ群が出現する群出現ポイントである。その後、図148(d3)に示すように、光のエフェクトによる前段画像によって視認困難となった特定位置から最初のキャラクタが現れる。

10

20

30

40

50

【0683】

その後、図149(d4)、(d5)に示すように2番目および3番目のキャラクターが登場するとともに、各キャラクターが段階的に徐々に画面に向かうようにして進行してくるようなアニメーションが表示される。図149(d6)に示すように、最初に表示されたキャラクター(1番目のキャラクター)が拡大表示されていくに従って、キャラクターが現れる特定位置が1番目のキャラクターによって視認困難または視認できなくなる。

【0684】

その後、図150(d7)~(d9)に示すように、キャラクターが群となって画面の奥行側から手前側に向かって進行することにより、画面全体をキャラクターが覆うことになる。図151(d10)~(d12)に示すように、最後のキャラクターが登場し、画面の奥行側から手前側に向かって進行する。

10

【0685】

その後、図152(d13)、(d14)に示すように、最後のキャラクターが画面の奥行側から手前側に向かって進行するに従って、画面の大部分を覆うようになる。そして、図152(d15)に示すように、最後のキャラクターが画面の一端部から他端部に及び範囲に亘って拡大表示され、最後のキャラクターによって画面全体が覆われる。

【0686】

その後、図153(d16)、(d17)に示すように、最後のキャラクターが画面から消えるに従って、元の背景画像が表示されていき、153(d18)に示すように、最後のキャラクターが消えると群予告演出が終了する。

20

【0687】

図154は、ポインゴ群予告の詳細を説明するための図である。図154(A)~(F)は、各々図148(d3)~図149(d6)、図150(d8)、(d9)に対応する。

【0688】

図154(A)に示すように、群出現ポイントから最初のキャラクターが登場し、図154(B)~(F)に示すように、群出現ポイントからキャラクターが次々と登場する。ここで、最初に表示されたキャラクター(1番目のキャラクター)が拡大表示されていくに従って、キャラクターが現れる特定位置が1番目のキャラクターによって視認困難または視認できなくなる。このため、図154(E)、(F)に示すように、1番目のキャラクターによって隠れた位置には後続のキャラクター画像を配置しても視認できないため、当該後続のキャラクター画像を配置しなくてもよい。

30

【0689】

ここで、図155および図156を参照しながら、ポインゴ群予告の比較例と、本実施の形態に係るポインゴ群予告とを比較する。図155に示す比較例においては、画面における特定位置(群出現ポイント)においてキャラクター(ポインゴ)が現れるが、図148(d2)に示すような光のエフェクトによる前段画像は表示されない。このため、突然、キャラクターが大きく現れるという違和感を無くすために、図155および図156に示すように、キャラクターを小さく表示させて、段階的に徐々に大きく表示するようにアニメーションを作成しなければならない。

40

【0690】

よって、比較例においては、図156(d106)に示すような図148(d3)に示す大きさでキャラクターが表示できるまで、図155(d101)~図156(d105)に示すようなアニメーション表示を経由しなければならない。その分、演出時間も余分に掛かるし、アニメーション用の画像も作成しなければならない。これに対して、本実施の絵形態の場合、図148(d2)、(d3)に示すように、キャラクターが現れる前の前段演出として光のエフェクトによる前段画像が表示されるため、この光のエフェクトによる前段画像の表示によって視認困難となった特定位置から最初のキャラクターを表示させることで、ある程度の大きさ(図148(d3)や図156(d106)に示す大きさ)で最初からキャラクターを表示させることができる。

50

【0691】

(ボインゴ群予告の変形例)

図157は、変形例に係るボインゴ群予告が実行された場合の演出態様を説明するための図である。図157に示す例を、図153に示す例に置き換えてもよい。たとえば、図157(d101)～(d103)に示すように、最後に表示されたキャラクタが消えていくに従って、SP前半のタイトル画像が表示されてもよい。すなわち、図148(d1)に示すように、通常背景の画像が表示されたレイヤーの前面側のレイヤーで群予告演出におけるキャラクタ画像によって画面全体が覆われている間、図157(d103)に示すように、通常背景の画像がSP前半のタイトル画像に切り替わってもよい。このように、SP前半タイトル予告演出などの予告演出の実行中において、群予告演出が実行されてもよい。

10

【0692】

また、ボインゴ群予告におけるSP前半のタイトル画像は、図147に示すように表示態様が変化することで大当りの予告を行うものであってもよい。また、最後のキャラクタが拡大表示されることで画面全体を覆うのではなく、群予告演出に用いられた背景画像が巻物のように巻かれるアニメーションによって、次の演出に切り替わってもよい。

【0693】

(犬群予告)

図158～図160を参照しながら、犬群予告の演出態様について説明する。

【0694】

本実施の形態においては、群予告演出として、6人群予告、爆チュー予告、およびボインゴ群予告を例示したが、パチンコ遊技機1は、図158～図160に示すような犬群予告と称される群予告演出を実行するものであってもよい。

20

【0695】

具体的には、図158(e1)に示すように、1番目のキャラクタが表示され、その後、図158(e2)に示すように複数の犬のキャラクタが次々と登場し、図158(e3)に示すように画面領域がキャラクタ群によって覆われてもよい。

【0696】

その後、図159(e4)～(e6)に示すように、最後に表示されたキャラクタが消えていくに従って、SP前半のタイトル画像が表示される。すなわち、図158(e3)に示すように、通常背景の画像が表示されたレイヤーの前面側のレイヤーで群予告演出におけるキャラクタ画像によって画面全体が覆われている間、図159(e6)に示すように、通常背景の画像がSP前半のタイトル画像に切り替わる。そして、最後尾に位置する複数のキャラクタが通過した後の画面においては、その後のSPリーチ前半の演出に対応するSP前半のタイトル画像の表示が行われる。

30

【0697】

また、犬群予告におけるSP前半のタイトル画像は、図147に示すように表示態様変化することで大当りの予告を行うものであってもよい。

【0698】

図160に示すように、6人群予告と犬群予告とを比較すると、犬群予告において最初に表示されるキャラクタと最後に表示されるキャラクタとの間の距離(X軸上における両者間の長さ)×2は、6人群予告において最初に表示されるキャラクタと最後に表示されるキャラクタとの間の距離(X軸上における両者間の長さ)×1よりも短い。また、実行時間は両者で同じまたは略同一であるため、犬群予告においてキャラクタが進行する速度V2は、6人群予告においてキャラクタが進行する速度V1よりも遅い。さらに、犬群予告における複数のキャラクタの密集度D2は、6人群予告における複数のキャラクタの密集度D1よりも大きい。また、犬群予告演出は6人群予告演出よりも大当りの期待度(信頼度)が高くなっており、犬群予告演出は6人群予告演出よりも出現率(実行確率)が低くなっている。

40

【0699】

50

(リーチライン演出中の群予告演出の実行)

図161および図162を参照しながら、リーチライン中に群予告演出が実行された場合の演出態様について説明する。

【0700】

図161(f1)に示すように、リーチライン演出が実行された状態において、図161(f2)～(f4)に示すように群予告演出が実行され、その後、図162(f5)、(f6)に示すように、図柄送り演出が実行されてもよい。

【0701】

[主な構成および効果]

以下に、パチンコ遊技機1の各種の構成により得られる技術的效果を個別に列挙する。

10

【0702】

(1-1) 可変表示の表示結果が特定表示結果となったことに基づいて遊技者にとって有利な有利状態(たとえば、大当り遊技状態)に制御可能な遊技機(たとえば、パチンコ遊技機1)であって、

複数のキャラクタが群となって進行する画像を表示する群演出(たとえば、群予告演出)を実行する群演出実行手段(たとえば、図37に示す群予告実行処理、図84～図90に示す6人群予告演出)と、

可変表示の表示結果が前記特定表示結果となったことを祝福する画像を表示する祝福演出(たとえば、ファンファーレ演出)を実行する祝福演出実行手段(たとえば、演出制御用CPU120によるファンファーレ演出を実行する処理)と、を備え、

20

前記群演出における画像の表示期間は、第1表示期間と、第2表示期間と、第3表示期間とを含み(たとえば、図49に示す期間)、

前記第1表示期間は、前記群演出において最初のキャラクタの表示を開始してから、キャラクタの新たな表示がされ、いずれかのキャラクタの表示が最初に終了するまでの期間であり(たとえば、図84(a23)～図86(a30)に示す期間)、

前記第2表示期間は、前記第1表示期間よりも長い期間であって、キャラクタの新たな表示がされ、かつ表示されているキャラクタの表示が終了する状態が継続する期間であり(たとえば、図87(a31)～図88(a36)に示す期間)、

前記第3表示期間は、キャラクタの新たな表示がされることなく、表示されているキャラクタの表示が終了する状態が継続する期間であり(たとえば、図89(a37)～図90(a42)に示す期間)、

30

前記祝福演出は、前記群演出よりも後に実行可能であり(たとえば、図84～図90に示す6人群予告演出が実行された後に図105～図107に示すファンファーレ演出が実行される)、

可変表示の表示結果が前記特定表示結果とは異なるハズレ表示結果であることが示唆される場合(たとえば、変動番号9の変動パターンの場合)であって、当該可変表示が開始してから当該可変表示が当該ハズレ表示結果であることが示唆されるまでの第1所定期間(たとえば、図50に示すT1+T2の期間)においては、当該第1所定期間のうちの後半で前記第1表示期間が開始し(たとえば、図50、図51に示す例)、

可変表示の表示結果が前記特定表示結果であることが示唆される場合(たとえば、変動番号20, 23, 26の変動パターンの場合)であって、当該可変表示が開始してから当該可変表示が当該特定表示結果であることが示唆されるまでの第2所定期間(たとえば、T3+T4の期間、T5+T6の期間、T7+T8の期間)においては、当該第2所定期間のうちの前半で前記第1表示期間が開始する(たとえば、図50、図51に示す例)。

40

【0703】

これにより、群予告演出において、次々とキャラクタが登場して進行する第2表示期間が、キャラクタの表示が最初に開始してから、キャラクタの表示が最初に終了するまでの第1表示期間よりも長尺に設計することで、好適な群予告演出を提供することができる。また、可変表示の結果が確定するまでの間、時間の経過とともに高揚感は薄れてくることがあるが、可変表示の結果がハズレ表示結果となる変動パターンの場合、可変表示の時間

50

の後半で群予告演出が実行されることで高揚感を持続させたり再び呼び起したりすることができる。一方、可変表示の結果が当り表示結果となる変動パターンの場合、祝福演出であるファンファーレ演出が実行されるため、可変表示の時間の前半で群予告演出が実行されることで高揚感を持たせ、その後、時間の経過とともに高揚感が薄れたとしても、祝福演出によって高揚感を持続させたり再び呼び起したりすることができる。

【0704】

「特定表示結果」は、可変表示の表示結果がその特定表示結果となったことに基づいて有利状態に制御可能となる表示結果である。すなわち、特定表示結果は、導出されたとしても、遊技状態が有利状態に制御されるための表示結果である。本実施の形態においては、特図LED基板20の特図1可変表示部21における点灯態様の組合せが大当りに対応する点灯態様の組合せとなったときに大当りが発生し、当該大当りに対応する点灯態様の組合せが特定表示結果となる。また、特図LED基板20の特図2可変表示部22における点灯態様の組合せが大当りに対応する点灯態様の組合せとなったときに大当りが発生し、当該大当りに対応する点灯態様の組合せが特定表示結果となる。さらに、画像表示装置5の飾り図柄表示エリア5L, 5C, 5Rにおいて可変表示している飾り図柄が特定の特別図柄（たとえば、「3, 3, 3」や「7, 7, 7」などの大当り図柄組合せ）となって停止したときに大当りが発生し、当該特定の特別図柄の表示が特定表示結果となる。

10

【0705】

「ハズレ表示結果」は、特定表示結果とは異なる表示結果であり、可変表示の表示結果がそのハズレ表示結果となったことに基づいては有利状態に制御されない表示結果である。すなわち、ハズレ表示結果は、導出されたとしても、遊技状態が有利状態に制御されることがない表示結果である。本実施の形態においては、特図LED基板20の特図1可変表示部21における点灯態様の組合せがハズレに対応する点灯態様の組合せとなったときに当該ゲームの結果がハズレとなり、当該ハズレに対応する点灯態様の組合せがハズレ表示結果となる。また、特図LED基板20の特図2可変表示部22における点灯態様の組合せがハズレに対応する点灯態様の組合せとなったときに当該ゲームの結果がハズレとなり、当該ハズレに対応する点灯態様の組合せがハズレ表示結果となる。さらに、画像表示装置5の飾り図柄表示エリア5L, 5C, 5Rにおいて可変表示している飾り図柄が特定の所定図柄（たとえば、「3, 2, 3」などのハズレ図柄組合せ）となって停止したときに当該ゲームの結果がハズレとなり、当該所定図柄の表示がハズレ表示結果となる。

20

30

【0706】

「有利状態」は、遊技者にとって有利な状態であり、制御されることによって、遊技用価値付与率（たとえば、遊技球の払出率）が1以上または1を超える遊技状態である。本実施の形態においては、有利状態として、通常大当り1, 2、確変大当り1~9の各々が発生したときに制御される大当り遊技状態が例示されている。なお、有利状態は、小当りが発生したときに制御される小当り遊技状態であってもよいし、確変状態や時短状態であってもよい。

【0707】

「キャラクタの新たな表示」は、群予告演出において最初に表示されたキャラクタと同じ種類のキャラクタであってもよいし、群予告演出において最初に表示されたキャラクタと異なる種類のキャラクタであってもよい。

40

【0708】

「祝福演出」は、可変表示の表示結果が特定表示結果となったことを祝福する画像を表示する演出であり、可変表示の表示結果が特定表示結果となったことに基づき有利状態に制御されることを祝福する画像を表示する演出でもある。「祝福する」は、可変表示の表示結果が特定表示結果となったこと、あるいは有利状態に制御されることを遊技者に示唆または報知したりすることを含む。また、「祝福する」は、可変表示の表示結果が特定表示結果となったこと、あるいは有利状態に制御されることを示唆または報知したりすることで、遊技者の有利状態に対する期待感を向上させたりすることを含む。たとえば、祝福演出は、特図LED基板20の特図1可変表示部21における点灯態様の組合せが大当り

50

に対応する点灯態様の組合せとなったこと、特図 L E D 基板 2 0 の特図 2 可変表示部 2 2 における点灯態様の組合せが大当りに対応する点灯態様の組合せとなったこと、あるいは、画像表示装置 5 の飾り図柄表示エリア 5 L , 5 C , 5 R において可変表示している飾り図柄が特定の特別図柄（大当り図柄）となったこと、あるいは大当り遊技状態に制御されることを遊技者に示唆または報知したりする画像を表示することを含む。

【 0 7 0 9 】

「前記祝福演出は、前記群演出よりも後に実行可能であり」は、1 の保留記憶に基づく可変表示内において群予告演出が実行され、その後、当該 1 の保留記憶に基づく可変表示内において祝福演出が実行されることを含む。また、「前記祝福演出は、前記群演出よりも後に実行可能であり」は、1 の保留記憶に基づく可変表示の表示結果が特定表示結果となることを当該 1 の保留記憶に基づく可変表示の表示結果が開始される前から示唆または予告する先読み演出として、群予告演出が実行される場合、当該群予告演出が実行され、その後、当該 1 の保留記憶に基づく可変表示が開始されて当該 1 の保留記憶に基づく可変表示内において祝福演出が実行されることを含む。

10

【 0 7 1 0 】

「第 1 所定期間」は、可変表示が開始してから当該可変表示の表示結果がハズレ表示結果であることが示唆されるまでの期間であり、本実施の形態においては、図 5 0 および図 5 1 に示す T 1 + T 2 の期間によって例示される。「可変表示の表示結果がハズレ表示結果であることが示唆される」は、特図 L E D 基板 2 0 の特図 1 可変表示部 2 1 における点灯態様の組合せがハズレに対応する点灯態様の組合せとなること、特図 L E D 基板 2 0 の特図 2 可変表示部 2 2 における点灯態様の組合せが大当りに対応する点灯態様の組合せがハズレに対応する点灯態様の組合せとなること、画像表示装置 5 の飾り図柄表示エリア 5 L , 5 C , 5 R において可変表示している飾り図柄が特定の所定図柄（ハズレ図柄組合せ）となって停止することを含む。また、可変表示の表示結果がハズレ表示結果となるときに特定タイミングで可動体 3 2 が動作しない一方で、可変表示の表示結果が当り表示結果となるときに特定タイミングで可動体 3 2 が動作する場合、「可変表示の表示結果がハズレ表示結果であることが示唆される」は、特定タイミングで可動体 3 2 が動作しないことで遊技者に可変表示の表示結果がハズレ表示結果となることを示唆または報知することを含む。なお、特定タイミングは、遊技者に対して上述した P U S H 演出などの操作手段の操作を促す演出が行われ、遊技者が操作手段を操作することで大当り時は可動体 3 2 が動作するタイミングであってもよい。

20

30

【 0 7 1 1 】

「第 2 所定期間」は、可変表示が開始してから当該可変表示の表示結果が特定表示結果であることが示唆されるまでの期間であり、本実施の形態においては、図 5 0 および図 5 1 に示す T 3 + T 4 の期間、T 5 + T 6 の期間、および T 7 + T 8 の期間によって例示される。「可変表示の表示結果が特定表示結果であることが示唆される」は、特図 L E D 基板 2 0 の特図 1 可変表示部 2 1 における点灯態様の組合せが大当りに対応する点灯態様の組合せとなること、特図 L E D 基板 2 0 の特図 2 可変表示部 2 2 における点灯態様の組合せが大当りに対応する点灯態様の組合せとなること、画像表示装置 5 の飾り図柄表示エリア 5 L , 5 C , 5 R において可変表示している飾り図柄が特定の特別図柄（大当り図柄組合せ）となって停止することを含む。また、可変表示の表示結果がハズレ表示結果となるときに特定タイミングで可動体 3 2 が動作しない一方で、可変表示の表示結果が当り表示結果となるときに特定タイミングで可動体 3 2 が動作する場合、「可変表示の表示結果が特定表示結果であることが示唆される」は、特定タイミングで可動体 3 2 が動作することで遊技者に可変表示の表示結果が特定表示結果となることを示唆または報知することを含む。なお、特定タイミングは、遊技者に対して上述した P U S H 演出などの操作手段の操作を促す演出が行われ、遊技者が操作手段を操作することで大当り時は可動体 3 2 が動作するタイミングであってもよい。

40

【 0 7 1 2 】

(1 - 2) 前記第 2 表示期間は、前記第 1 表示期間および前記第 3 表示期間の各々よ

50

りも長い期間であり、前記第 3 表示期間は、前記第 1 表示期間よりも長い期間である（たとえば、図 4 9 に示す各表示期間）。

【 0 7 1 3 】

これより、群予告演出において次々とキャラクタが登場する第 2 表示期間を最も長い期間とすることで、群予告演出を迫力のあるものにすることができる。さらに、最初にキャラクタが登場してから最初にキャラクタが去っていくまでの第 1 表示期間を最も短い期間とすることで、突然実行される群予告演出がだらけたものとなることを防止することができる。

【 0 7 1 4 】

(1 - 3) 前記第 1 表示期間において最初に表示されるキャラクタは、前記遊技機のコンテンツにおいて優先度の高いキャラクタ（たとえば、主人公である夢夢ちゃん）である。

10

【 0 7 1 5 】

これにより、群予告演出において最初に登場するキャラクタは、主人公のような優先度の高いキャラクタであり、遊技者にとって見慣れたキャラクタであるが、その後、他の演出などにおいて主人公より登場頻度の少ないキャラクタが群予告演出で登場することで、群予告演出について遊技者に驚きを与えたり、レアな演出であると遊技者に感じさせたりすることができる。遊技の興趣を向上させることができる。

【 0 7 1 6 】

「優先度の高いキャラクタ」は、パチンコ遊技機 1 で用いられるコンテンツにおいて登場する主人公や当該主人公以外のキャラクタの中で最も優先度の高いキャラクタを含み、他のキャラクタよりもパチンコ遊技機 1 で実行される演出において登場する頻度（回数）が大きいキャラクタを含む。

20

【 0 7 1 7 】

(1 - 4) 可変表示の表示結果が前記特定表示結果であることが示唆される場合（たとえば、変動番号 2 0 , 2 3 , 2 6 の変動パターンの場合）であって、前記群演出においてキャラクタの表示が最初に開始するタイミングは、前記第 2 所定期間のうちの前半部分のうち、当該第 2 所定期間の半分に近いタイミングである（たとえば、図 5 0 , 図 5 1 に示す例）。

【 0 7 1 8 】

これにより、可変表示の結果が当り表示結果となる変動パターンの場合において、可変表示の時間の前半で群予告演出を実行したとしても、当該前半でも後半に近い付近で群予告演出を実行することで、群予告演出の余韻を少しでも後の方に延ばすことができる。

30

【 0 7 1 9 】

(1 - 5) 可変表示の表示結果が前記特定表示結果であることが示唆されるパターン（たとえば、変動番号 2 0 , 2 3 , 2 6 の変動パターン）は、当該可変表示の表示結果が前記ハズレ表示結果となるように見せかけた後に、当該可変表示結果が前記特定表示結果となる救済パターン（たとえば、変動番号 2 3 , 2 6 の変動パターン）を含み、

前記救済パターンにおいても、可変表示が開始してから当該可変表示が当該特定表示結果であることが示唆されるまでの前記第 2 所定期間においては、当該第 2 所定期間のうちの前半で前記第 1 表示期間が開始する（たとえば、図 5 0 , 図 5 1 に示す例）。

40

【 0 7 2 0 】

これにより、可変表示の表示結果がハズレ表示結果となるように見せかけた後に、当該可変表示の表示結果が当り表示結果となる救済パターンの場合においても、祝福演出であるファンファーレ演出が実行されるため、可変表示の時間の前半で群予告演出が実行されることで高揚感を持たせ、その後、時間の経過とともに高揚感が薄れたとしても、祝福演出によって高揚感を持続させたり再び呼び起したりすることができる。

【 0 7 2 1 】

(1 - 6) 可変表示の表示結果が前記ハズレ表示結果であることが示唆されるパターン（たとえば、メイン変動番号 9 , 1 2 , 1 5 の変動パターン）と、可変表示の表示結果

50

が前記特定表示結果であることが示唆されるパターン（たとえば、メイン変動番号 20、23、26 の変動パターン）とでは、可変表示の表示結果が前記ハズレ表示結果または前記特定表示結果であることが示唆されるまで、共通する表示が行われる（たとえば、図 77 ~ 図 126 に示す例）。

【0722】

これにより、たとえば、変動番号 9 の変動パターンと変動番号 20 の変動パターンとでは表示結果が確定するまで共通の演出が実行され、変動番号 12 の変動パターンと変動番号 23 の変動パターンとでは表示結果が確定するまで共通の演出が実行され、さらに、変動番号 15 の変動パターンと変動番号 26 の変動パターンとでは表示結果が確定するまで共通の演出が実行されるため、共通の演出が実行されている最中で群予告演出が実行されることに対して遊技者に注目させることができる。

10

【0723】

なお、可変表示の表示結果が前記ハズレ表示結果であることが示唆されるパターン（たとえば、メイン変動番号 9、12、15 の変動パターン）と、可変表示の表示結果が前記特定表示結果であることが示唆されるパターン（たとえば、メイン変動番号 20、23、26 の変動パターン）とでは、可変表示の表示結果が前記ハズレ表示結果または前記特定表示結果であることが示唆されるまで、互いに異なる表示が行われてもよい。

【0724】

これにより、互いに異なる演出が実行されている最中で群予告演出が実行されることに対して遊技者に注目させることができる。

20

【0725】

(1-7) 前記群演出の実行期間と、当該群予告とは異なる演出であって可変表示の表示結果が前記特定表示結果となることを予告する予告演出（たとえば、SP前半タイトル予告演出）の実行期間とが重なることがあり、

前記予告演出は、前記第 3 表示期間が終了した後に終了し、

前記群演出における表示は、前記予告演出における表示よりも、表示領域が大きい（たとえば、図 141 ~ 図 147 に示す例）。

【0726】

これにより、SP前半タイトル予告演出などの予告演出が実行されているときに群予告演出が実行されたとしても、SP前半タイトル予告演出を遊技者に見せることができる。

30

【0727】

(1-8) 前記予告演出の実行中において、前記群演出が実行される（たとえば、図 141 ~ 図 147 に示す例）。

【0728】

これにより、SP前半タイトル予告演出などの予告演出が実行されているときにおいて、群予告演出が実行されることに対して遊技者を注目させることができる。なお、SP前半タイトル予告演出などの予告演出と群予告演出とが同時に実行を開始することはない。

【0729】

(1-9) 前記群演出が実行されたときは、前記予告演出が実行されたときよりも、可変表示の表示結果が前記特定表示結果となる確率が高い（たとえば、図 20 に示すように、群予告は、SP前半タイトル予告よりも信頼度が高い）。

40

【0730】

これにより、群予告演出よりも大当りの期待度が低い他の予告演出は、群予告演出よりも優先度が高い前面側のレイヤーに表示されることはないため、遊技者に対して好適に大当りの示唆を行うことができる。このように、本実施の形態においては、大当りの期待度の高い演出に対して期待度の低い演出を前面側に被せることはない。

【0731】

(1-12) 前記群演出の実行中において、背景表示、および前記予告演出における表示のいずれにおいても明度が下がる一方で、遊技に関する情報の表示（たとえば、第 1 保留記憶数や第 2 保留記憶数を示す第 4 図柄 5 J や小図柄 5 M、および第 1 保留記憶表示

50

エリア 5 D、第 2 保留記憶表示エリア 5 U、アクティブ表示エリア 5 A) においては明度が下がらない。

【 0 7 3 2 】

これにより、群予告演出が実行された場合、背景表示や他の予告演出に関する画像（たとえば、群予告演出よりも期待度の低い S P 前半タイトル予告演出に関する画像）については明度を下げ一方で、遊技者にとって遊技の勝敗や有利度に関して重要度の高い遊技に関する情報の表示については優先度を高くして、群予告演出が実行されても明度を下げないため、極力、遊技者に対して重要な情報を示すことができる。

【 0 7 3 3 】

(2 - 1) 可変表示の表示結果が特定表示結果となったことに基づいて遊技者にとって有利な有利状態（たとえば、大当り遊技状態）に制御可能な遊技機（たとえば、パチンコ遊技機 1 ）であって、

10

複数のキャラクタが群となって進行する画像を表示する群演出（たとえば、群予告演出）を実行する群演出実行手段（たとえば、図 3 7 に示す群予告実行処理、図 8 4 ~ 図 9 0 に示す 6 人群予告演出）を備え、

前記群演出における画像の表示期間は、第 1 表示期間と、第 2 表示期間と、第 3 表示期間とを含み（たとえば、図 4 9 に示す期間）、

前記第 1 表示期間は、前記群演出において最初のキャラクタの表示を開始してから、キャラクタの新たな表示がされ、いずれかのキャラクタの表示が最初に終了するまでの期間であり（たとえば、図 8 4 (a 2 3) ~ 図 8 6 (a 3 0) に示す期間）、

20

前記第 2 表示期間は、前記第 1 表示期間よりも長い期間であって、キャラクタの新たな表示がされ、かつ表示されているキャラクタの表示が終了する状態が継続する期間であり（たとえば、図 8 7 (a 3 1) ~ 図 8 8 (a 3 6) に示す期間）、

前記第 3 表示期間は、キャラクタの新たな表示がされることなく、表示されているキャラクタの表示が終了する状態が継続する期間であり（たとえば、図 8 9 (a 3 7) ~ 図 9 0 (a 4 2) に示す期間）、

前記第 1 表示期間において、最初に表示されたキャラクタの一部が表示されている第 1 状況から、当該最初に表示されたキャラクタの一部が前記第 1 状況よりも表示され、かつ 2 番目に表示されたキャラクタの一部が表示された第 2 状況になる（たとえば、図 4 7 , 図 8 4 に示す例）。

30

【 0 7 3 4 】

これにより、群予告演出において、次々とキャラクタが登場して進行する第 2 表示期間が、キャラクタの表示が最初に開始してから、キャラクタの表示が最初に終了するまでの第 1 表示期間よりも長尺に設計することで、好適な群予告演出を提供することができる。また、群予告演出において、1 人のみが表示されてしまう状況がないため、群予告演出であるのか否かといった疑問や 1 人しか登場しないのではないかという勘違いを生じさせないようにすることができる。

【 0 7 3 5 】

「最初に表示されたキャラクタの一部が表示されている第 1 状況」は、図 4 7 (a) に示したように、画像表示装置 5 の画面において、最初に表示されたキャラクタの全体が未だ表示されていない一方で、画像表示装置 5 の画面の端において、当該キャラクタの一部が表示されている状況、あるいは、図 8 4 (a) に示したように、遊技機用枠 3 が画像表示装置 5 の画面に被さった状態における遊技者が視認可能な表示領域において、最初に表示されたキャラクタの全体が未だ表示されていない一方で、遊技者が視認可能な表示領域の端において、当該キャラクタの一部が表示されている状況を含む。すなわち、第 2 状況は、最初に登場するキャラクタが完全に見えないが、当該最初に登場するキャラクタの一部は見える状況を含む。

40

【 0 7 3 6 】

「当該最初に表示されたキャラクタの一部が前記第 1 状況よりも表示され、かつ 2 番目に表示されたキャラクタの一部が表示された第 2 状況」は、図 4 7 (b) に示したように

50

、画像表示装置5の画面において、最初に表示されたキャラクターの全体が未だ表示されていない一方で、画像表示装置5の画面の端において、当該キャラクターの一部が第1状況よりも表示され、かつ2番目に表示されたキャラクターの全体が未だ表示されていない一方で、画像表示装置5の画面の端において、当該キャラクターの一部が表示されている状況、あるいは、図84(b)に示したように、遊技機用枠3が画像表示装置5の画面に被さった状態における遊技者が視認可能な表示領域において、最初に表示されたキャラクターの全体が未だ表示されていない一方で、遊技者が視認可能な表示領域端において、当該キャラクターの一部が第1状況よりも表示され、かつ2番目に表示されたキャラクターの全体が未だ表示されていない一方で、遊技者が視認可能な表示領域端において、当該キャラクターの一部が表示されている状況を含む。すなわち、第2状況は、最初に登場するキャラクターが完全に見える前に、当該最初に登場するキャラクターに続いて2番目のキャラクターが登場する状況を含む。

10

【0737】

(2-2) 前記群演出において、最初に表示されたキャラクターと、2番目に表示されたキャラクターとは、画面上の縦方向に沿ったY軸の位置座標が異なる。

【0738】

これにより、最初のキャラクターと2番目のキャラクターとがY軸上で重なることがないため、1人しか登場しないのではないかという勘違いを生じさせないようにすることができる。

【0739】

(2-3) 前記群演出におけるキャラクターの表示に対してモーションブラー処理が行われている(たとえば、図45に示す例)。

20

【0740】

これにより、各キャラクターが複数のキャラクターであるように見せる効果があるため、1人しか登場しないのではないかという勘違いをより生じさせないようにすることができる。

【0741】

(2-4) 前記群予告演出の開始を示唆する音は、当該群演出において最初に表示されるキャラクターの表示中では出力されるが、2番目に表示されるキャラクターの表示が開始するまでに終了する(たとえば、図84に示す例)。

【0742】

30

これにより、群予告演出の開始を示唆する音が出力されるとともに最初のキャラクターが登場することで、群予告演出が実行されたことを遊技者に知らせることができる一方で、2番目のキャラクターが登場するまでには開始音が終了することで、好適に群予告演出を提供することができる。

【0743】

開始音は、最初に登場するキャラクターが登場する前から出力されてもよいし、最初に登場するキャラクターが登場したと同時に出力されてもよいが、2番目のキャラクターが登場するまでには終了する。

【0744】

(2-5) 前記群演出において表示される前記複数のキャラクターは、全身が画面の表示領域に収まって表示されるキャラクターと、全身の一部分が当該画面の表示領域に収まることなく当該全身の他の部分が当該画面の表示領域に収まって表示されるキャラクターとを含む(たとえば、図43に示す例)。

40

【0745】

これにより、領域に制限のある表示領域においてより多くのキャラクターを群予告演出に登場させることができる。

【0746】

(2-6) 前記群演出において表示される前記複数のキャラクターは、第1キャラクター(たとえば、メイドA)と、当該第1キャラクターとは種類が異なる第2キャラクター(たとえば、メイドB)とを含み、

50

前記第 1 表示期間、前記第 2 表示期間、および前記第 3 表示期間の各々において、全身が画面の表示領域に収まって表示される前記第 1 キャラクタと、全身の一部が当該画面の表示領域に収まることなく当該全身の他の部分が当該画面の表示領域に収まって表示される前記第 1 キャラクタとが混在して表示される（たとえば、図 4 3 に示す例）。

【0747】

これにより、領域に制限のある表示領域においてより多くの種類のキャラクタが群予告演出に登場しているかのように錯覚させることができる。

【0748】

(2-7) 画面の一部に遮蔽物（たとえば、遊技機用枠 3）が覆い被さっており、当該遮蔽物が覆い被さっている位置において、前記群演出において最初に表示されるキャラクタの表示が開始し、その後、2 番目に表示されるキャラクタの表示が開始するものであり、

10

前記遮蔽物が覆い被さった状態で画面を視認した場合であっても、前記第 1 表示期間において、前記第 1 状況から前記第 2 状況になる（たとえば、図 4 7 に示す例）。

【0749】

これにより、遊技者が実際に見る画面の表示領域においても、群予告演出において、1 人のみが表示されてしまう状況がないため、群予告演出であるのか否かといった疑問や 1 人しか登場しないのではないかという勘違いを生じさせないようにすることができる。

【0750】

(2-8) 前記画面と前記遮蔽物との間に向けて前記遊技機を横から視認した場合、当該画面の端部を視認することが可能である（たとえば、図 4 7 に示す例）。

20

【0751】

これにより、遊技者がパチンコ遊技機 1 を横から視認して画面の端部を視認した場合であっても、群予告演出において、1 人のみが表示されてしまう状況がないため、群予告演出であるのか否かといった疑問や 1 人しか登場しないのではないかという勘違いを生じさせないようにすることができる。

【0752】

(2-9) 設計段階において、所定サイズの画面に前記遮蔽物の位置に対応する領域にマスクを被せた状態で前記群演出に関する表示が作成され、さらに、当該画面の当該所定サイズ（たとえば、19 インチ）よりも大きなサイズ（たとえば、20 インチ）に適用できるように、当該大きなサイズに対応する領域まで当該群演出に関する表示が作成される。

30

【0753】

これにより、急に所定サイズよりも大きなサイズを用いるようにパチンコ遊技機 1 が設計変更された場合でも、作成した群予告演出のデータを適用することができる。

【0754】

(2-10) 前記群演出において表示される前記複数のキャラクタは、前記遊技機のコンテンツにおいて重要度の低い低重要度キャラクタ（たとえば、メイド C ~ F）と、当該低重要度キャラクタよりも当該遊技機のコンテンツにおいて重要度の高い高重要度キャラクタ（たとえば、メイド A, B）とを含み、

40

前記高重要度キャラクタは、前記低重要度キャラクタよりも、顔が画面の表示領域に収まることなく全身の顔以外の部分が当該画面の表示領域に収まって表示される割合が低い（たとえば、図 4 3 に示す例）。

【0755】

これにより、主人公のような重要度の高いキャラクタは、脇役のような重要度の低いキャラクタよりも、群予告演出において顔を認識させ易くすることで、遊技の興趣を向上させることができる。

【0756】

(3-1) 可変表示の表示結果が特定表示結果となったことに基づいて遊技者にとって有利な有利状態（たとえば、大当たり遊技状態）に制御可能な遊技機（たとえば、パチン

50

コ遊技機 1) であって、

演出を実行する演出実行手段 (たとえば、図 3 7 に示す群予告実行処理などを実行する演出制御用 CPU 1 2 0) を備え、

前記演出実行手段によって実行される演出は、複数のキャラクタが群となって進行する画像を表示する群演出 (たとえば、図 8 4 ~ 図 9 0 に示す群予告演出) を含み、

前記群演出における画像の表示期間は、第 1 表示期間と、第 2 表示期間と、第 3 表示期間とを含み (たとえば、図 4 9 に示す期間)、

前記第 1 表示期間は、前記群演出において最初のキャラクタの表示を開始してから、キャラクタの新たな表示がされ、いずれかのキャラクタの表示が最初に終了するまでの期間であり (たとえば、図 8 4 (a 2 3) ~ 図 8 6 (a 3 0) に示す期間)、

前記第 2 表示期間は、前記第 1 表示期間よりも長い期間であって、キャラクタの新たな表示がされ、かつ表示されているキャラクタの表示が終了する状態が継続する期間であり (たとえば、図 8 7 (a 3 1) ~ 図 8 8 (a 3 6) に示す期間)、

前記第 3 表示期間は、キャラクタの新たな表示がされることなく、表示されているキャラクタの表示が終了する状態が継続する期間であり (たとえば、図 8 9 (a 3 7) ~ 図 9 0 (a 4 2) に示す期間)、

前記群演出は、前記演出実行手段によって実行可能な演出のうち、表示されるキャラクタの数が最も多い演出である。

【 0 7 5 7 】

これにより、群予告演出において、次々とキャラクタが登場して進行する第 2 表示期間が、キャラクタの表示が最初に開始してから、キャラクタの表示が最初に終了するまでの第 1 表示期間よりも長尺に設計することで、好適な群予告演出を提供することができる。また、群予告演出においては、全ての演出の中で最も多くのキャラクタが登場するため、大当たりとなる期待が持てる可変表示が行われていると遊技者に気付かせることができる。

【 0 7 5 8 】

「前記群演出は、前記演出実行手段によって実行可能な演出のうち、表示されるキャラクタの数が最も多い演出である」は、パチンコ遊技機 1 において実行される全ての演出の中で、1 の画面において表示されているキャラクタの数が最も多い演出が群予告演出であることを含む。また、「前記群演出は、前記演出実行手段によって実行可能な演出のうち、表示されるキャラクタの数が最も多い演出である」は、パチンコ遊技機 1 において実行される全ての演出のうち、飾り図柄の可変表示時の演出、リーチ時の演出、擬似連演出、大当たり発生時の演出など、1 の保留記憶に基づく可変表示が行われている期間中に実行される演出の中で、1 の画面において表示されているキャラクタの数が最も多い演出が群予告演出であることを含む。また、「前記群演出は、前記演出実行手段によって実行可能な演出のうち、表示されるキャラクタの数が最も多い演出である」は、大当たり遊技状態中やその後の確変状態や時短状態において実行される演出の中で、1 の画面において表示されているキャラクタの数が最も多い演出が群予告演出であることを含む。なお、上述した例において、群予告演出は、表示されるキャラクタの種類の数については最も多い演出でなくてもよい。

【 0 7 5 9 】

さらに、「前記群演出は、前記演出実行手段によって実行可能な演出のうち、表示されるキャラクタの数が最も多い演出である」は、パチンコ遊技機 1 において実行される全ての演出の中で、当該演出中の全ての画面において表示されているキャラクタの合計数が最も多い演出が群予告演出であることを含む。また、「前記群演出は、前記演出実行手段によって実行可能な演出のうち、表示されるキャラクタの数が最も多い演出である」は、パチンコ遊技機 1 において実行される全ての演出のうち、飾り図柄の可変表示時の演出、リーチ時の演出、擬似連演出、大当たり発生時の演出など、1 の保留記憶に基づく可変表示が行われている期間中に実行される演出の中で、当該演出中の全ての画面において表示されているキャラクタの合計数が最も多い演出が群予告演出であることを含む。また、「前記群演出は、前記演出実行手段によって実行可能な演出のうち、表示されるキャラクタの数

10

20

30

40

50

が最も多い演出である」は、大当り遊技状態中やその後の確変状態や時短状態において実行される演出の中で、当該演出中の全ての画面において表示されているキャラクタの合計数が最も多い演出が群予告演出であることを含む。なお、上述した例において、群予告演出は、表示されるキャラクタの種類の数については最も多い演出でなくてもよい。

【0760】

(3-2) 前記群演出よりも表示されるキャラクタの数が少ない演出であって、複数のキャラクタが表示される特定演出(たとえば、SPリーチ後半や最終リーチの演出)が実行される。

【0761】

これにより、多様な演出を実行することができ、その中でも群予告演出において最も多くのキャラクタを登場させることができる。

10

【0762】

なお、特定演出は、表示されるキャラクタの種類の数については群予告演出よりも多い演出であってもよい。

【0763】

(3-3) 前記群演出の前記第2表示期間において表示されるキャラクタの数は、前記特定演出において表示されるキャラクタの数よりも多い。

【0764】

これにより、群予告演出の中でも、最も長い期間である第2表示期間において迫力のある演出を遊技者に見せることができる。

20

【0765】

なお、群予告演出の第2表示期間において表示されるキャラクタの種類の数については、特定演出において表示されるキャラクタの種類の数よりも多くてもよい。

【0766】

(4-1) 可変表示の表示結果が特定表示結果となったことに基づいて遊技者にとって有利な有利状態(たとえば、大当り遊技状態)に制御可能な遊技機(たとえば、パチンコ遊技機1)であって、

複数のキャラクタが群となって進行する画像を表示する群演出(たとえば、群予告演出)を実行する群演出実行手段(たとえば、図37に示す群予告実行処理、図84~図90に示す6人群予告演出)を備え、

30

前記群演出における画像の表示期間は、第1表示期間と、第2表示期間と、第3表示期間とを含み(たとえば、図49に示す期間)、

前記第1表示期間は、前記群演出において最初のキャラクタの表示を開始してから、キャラクタの新たな表示がされ、いずれかのキャラクタの表示が最初に終了するまでの期間であり(たとえば、図84(a23)~図86(a30)に示す期間)、

前記第2表示期間は、前記第1表示期間よりも長い期間であって、キャラクタの新たな表示がされ、かつ表示されているキャラクタの表示が終了する状態が継続する期間であり(たとえば、図87(a31)~図88(a36)に示す期間)、

前記第3表示期間は、キャラクタの新たな表示がされることなく、表示されているキャラクタの表示が終了する状態が継続する期間であり(たとえば、図89(a37)~図90(a42)に示す期間)、

40

前記群演出において、

キャラクタが進行していることを表す補助表示が行われ、

第1キャラクタの表示と第2キャラクタの表示とが重なったときは、当該第1キャラクタの表示が当該第2キャラクタの表示よりも優先される一方で、当該第1キャラクタに対応する前記補助表示と前記第2キャラクタの表示とが重なったときは、当該第2キャラクタの表示が当該第1キャラクタに対応する前記補助表示よりも優先される(たとえば、図44に示す例)。

【0767】

これにより、群予告演出において、次々とキャラクタが登場して進行する第2表示期間

50

が、キャラクタの表示が最初に開始してから、キャラクタの表示が最初に終了するまでの第1表示期間よりも長尺に設計することで、好適な群予告演出を提供することができる。また、キャラクタに対して補助表示をすることでより躍動感のある群予告演出を遊技者に見せることができつつも、補助表示で他のキャラクタの視認性を阻害しないため、より多くのキャラクタを明確に遊技者にみせることができる。

【0768】

「補助表示」は、キャラクタが進行していることを表す表示であればいずれのものであってもよく、たとえば、図44に示したようにキャラクタが進行していることを強調する画像表示（たとえば、砂煙の画像表示）であってもよいし、キャラクタが通った形跡を表す画像表示（たとえば、キャラクタの足跡の画像表示）であってもよいし、キャラクタ自体に付される画像表示（たとえば、キャラクタのオーラを表す画像表示）であってもよい。「補助表示」は、キャラクタの進行と関連して当該キャラクタの近辺において行われる画像表示であればよい。

10

【0769】

(4-2) 前記群演出におけるキャラクタの表示と、当該群演出における前記補助表示とでは、画面に表示されるレイヤーが異なる（たとえば、図42に示すように、砂煙の画像はレイヤー1、キャラクタの画像はレイヤー2以降のレイヤーに配置される）。

【0770】

これにより、群予告演出において、キャラクタ画像と補助表示を好適に遊技者にみせることができる。

20

【0771】

(4-3) 前記群演出において表示される前記複数のキャラクタは、同じ種類の複数のキャラクタ（たとえば、レイヤー9, 10のキャラクタC）を含み、

前記群演出に対応する動画データは、同じ種類の複数のキャラクタの各々に対応する第1キャラクタデータ（たとえば、レイヤー9のキャラクタCの動画データ）および第2キャラクタデータ（たとえば、レイヤー10のキャラクタCの動画データ）を含み、

前記第1キャラクタデータと、前記第2キャラクタデータとでは、キャラクタの移動速度に関するパラメータ値が異なる一方で、キャラクタの動作に関するアニメーションパラメータ値は同じである。

【0772】

これにより、キャラクタの移動速度を変更する際にも、キャラクタの動作に関するアニメーションパラメータ値を共通化することで、群予告演出の設計に関して作業工程を削減することができる。

30

【0773】

(4-4) 前記群演出においては、画面上に配置された座標において、同じタイミングおよび同じ速度で複数のキャラクタが配置されない（たとえば、図42に示す例）。

【0774】

これにより、複数のキャラクタが同じ位置で同じように動作することがないため、群予告演出を好適に遊技者に見せることができる。

【0775】

(5-1) 可変表示の表示結果が特定表示結果となったことに基づいて遊技者にとって有利な有利状態（たとえば、大当たり遊技状態）に制御可能な遊技機（たとえば、パチンコ遊技機1）であって、

複数のキャラクタが群となって進行する画像を表示する群演出（たとえば、群予告演出）を実行する群演出実行手段（たとえば、図37に示す群予告実行処理, 図84~図90に示す6人群予告演出）を備え、

前記群演出における画像の表示期間は、第1表示期間と、第2表示期間と、第3表示期間とを含み（たとえば、図49に示す期間）、

前記第1表示期間は、前記群演出において最初のキャラクタの表示を開始してから、キャラクタの新たな表示がされ、いずれかのキャラクタの表示が最初に終了するまでの期間

40

50

であり（たとえば、図 8 4（a 2 3）～図 8 6（a 3 0）に示す期間）、

前記第 2 表示期間は、前記第 1 表示期間よりも長い期間であって、キャラクタの新たな表示がされ、かつ表示されているキャラクタの表示が終了する状態が継続する期間であり（たとえば、図 8 7（a 3 1）～図 8 8（a 3 6）に示す期間）、

前記第 3 表示期間は、キャラクタの新たな表示がされることなく、表示されているキャラクタの表示が終了する状態が継続する期間であり（たとえば、図 8 9（a 3 7）～図 9 0（a 4 2）に示す期間）、

前記第 1 表示期間において、最初に表示されたキャラクタの表示が終了する前に、新たに表示されたキャラクタ（たとえば、2 番目に表示されたキャラクタ）の表示が終了する（たとえば、図 8 5，図 8 6 に示す例）。

【0776】

「新たに表示されたキャラクタ」は、図 8 4～図 8 6 に示したように群予告演出において 2 番目に登場したキャラクタであってもよいし、群予告演出において 3 番目以降に登場したキャラクタであってもよい。群予告演出が複数のキャラクタが群となって進行する演出であることを鑑みると、「新たに表示されたキャラクタ」として、群予告演出において 2 番目に登場したキャラクタが最初に表示されたキャラクタの直後に位置して、当該 2 番目に登場したキャラクタが最初に表示されたキャラクタを追い抜かず方が躍動感や臨場感が出て好ましい。

【0777】

これにより、群予告演出において、次々とキャラクタが登場して進行する第 2 表示期間が、キャラクタの表示が最初に開始してから、キャラクタの表示が最初に終了するまでの第 1 表示期間よりも長尺に設計することで、好適な群予告演出を提供することができる。また、2 番目に登場したキャラクタが最初に登場したキャラクタを抜かしてそのままトップで消えるため、躍動感のある群予告演出を遊技者に見せることができる。

【0778】

（5 - 2）前記群演出において表示される前記複数のキャラクタは、他のキャラクタを追い抜くキャラクタを含み、

前記追い抜くキャラクタの数は、当該追い抜くキャラクタによって追い抜かれる前記他のキャラクタの数よりも多いか、または少ないかのいずれか一方である。

【0779】

これにより、群予告演出を複雑なものになり過ぎることを防止することができたり、躍動感のある群予告演出を遊技者に見せることができたりといったように、群予告演出を好適に遊技者にみせることができる。

【0780】

（5 - 3）前記追い抜くキャラクタが前記他のキャラクタを追い抜く場合において、当該追い抜くキャラクタの表示と当該他のキャラクタの表示とが重なるときに、当該追い抜くキャラクタの輪郭は、当該他のキャラクタの輪郭よりも太く表示される（たとえば、図 4 6 に示す例）。

【0781】

これにより、キャラクタが他のキャラクタを追い抜かず様子を分かり易く遊技者に見せることができる。

【0782】

（6 - 1）可変表示の表示結果が特定表示結果となったことに基づいて遊技者にとって有利な有利状態（たとえば、大当り遊技状態）に制御可能な遊技機（たとえば、パチンコ遊技機 1）であって、

複数のキャラクタが群となって進行する画像を表示する群演出（たとえば、群予告演出）を実行する群演出実行手段（たとえば、図 3 7 に示す群予告実行処理，図 8 4～図 9 0 に示す 6 人群予告演出）と、

前記群演出の実行を示唆する示唆画像（たとえば、プッシュボタン 3 1 B を示す画像、メータ画像、および「PUSH!!」の文字画像）を表示する示唆演出（たとえば、P U

10

20

30

40

50

S H演出) を実行する示唆演出実行手段(たとえば、演出制御用CPU120によるPU S H演出を実行する処理)と、を備え、

前記群演出における画像の表示期間は、第1表示期間と、第2表示期間と、第3表示期間とを含み(たとえば、図49に示す期間)、

前記第1表示期間は、前記群演出において最初のキャラクタの表示を開始してから、キャラクタの新たな表示がされ、いずれかのキャラクタの表示が最初に終了するまでの期間であり(たとえば、図84(a23)~図86(a30)に示す期間)、

前記第2表示期間は、前記第1表示期間よりも長い期間であって、キャラクタの新たな表示がされ、かつ表示されているキャラクタの表示が終了する状態が継続する期間であり(たとえば、図87(a31)~図88(a36)に示す期間)、

前記第3表示期間は、キャラクタの新たな表示がされることなく、表示されているキャラクタの表示が終了する状態が継続する期間であり(たとえば、図89(a37)~図90(a42)に示す期間)、

前記示唆画像の表示は、前記群演出における前記第1表示期間が開始するまでに終了する(たとえば、図83に示す例)。

【0783】

「示唆画像」は、群予告演出の実行を示唆する画像であればいずれの画像であってもよく、図83に示したように操作手段の操作を遊技者に促す画像であってもよいし、群予告演出の実行を示唆する前に実行される光や模様などのエフェクト画像であってもよいし、群予告演出が実行されるまでの時間を計時するタイマー演出における時計画像であってもよいし、群予告演出の実行を示唆する文字画像(たとえば、「群」の文字画像)であってもよい。なお、タイマー演出において時計画像によって群予告演出が実行されるまでの時間を計時し、計時された時間が所定時間になったときに群予告演出の実行を示唆する文字画像(「群」の文字画像)を表示するものであってもよい。

【0784】

これにより、群予告演出において、次々とキャラクタが登場して進行する第2表示期間が、キャラクタの表示が最初に開始してから、キャラクタの表示が最初に終了するまでの第1表示期間よりも長尺に設計することで、好適な群予告演出を提供することができる。また、最初にキャラクタが登場することに対して遊技者に注目させ易くすることができる。

【0785】

(6-2) 前記示唆画像に関するエフェクト(たとえば、押しボタン31Bが押圧操作されたことを示すエフェクト)の表示が終了した後に、前記第1表示期間においてキャラクタの表示が最初に開始する(たとえば、図83に示す例)。

【0786】

これにより、最初にキャラクタが登場することに対して遊技者に注目させ易くすることができる。

【0787】

(6-3) 前記示唆画像は、操作手段の操作を遊技者に促す画像(たとえば、押しボタン31Bを示す画像、メータ画像、および「PUSH!!」の文字画像)を含み、

前記示唆画像の表示中において前記操作手段が操作されたときの音(たとえば、PUSH音)の出力は、前記第1表示期間においてキャラクタの表示が最初に開始するまでに終了する(たとえば、図83に示す例)。

【0788】

これにより、最初にキャラクタが登場することに対して遊技者に注目させ易くすることができる。

【0789】

(6-4) 前記示唆画像の表示中において前記操作手段が操作されたときに、前記群演出を含む複数の演出(たとえば、6人群予告、背景予告、ランプ予告)のうちのいずれかが実行される(たとえば、図83, 図92, 図93に示す例)。

【0790】

10

20

30

40

50

これにより、遊技者による操作を分岐点として、複数の演出が実行されるため、遊技の興趣を向上させることができる。

【0791】

(7-1) 可変表示の表示結果が特定表示結果となったことに基づいて遊技者にとって有利な有利状態(たとえば、大当り遊技状態)に制御可能な遊技機(たとえば、パチンコ遊技機1)であって、

複数のキャラクタが群となって進行する画像を表示する群演出(たとえば、群予告演出)を実行する群演出実行手段(たとえば、図37に示す群予告実行処理, 図84~図90に示す6人群予告演出, 図158~図160に示す犬群予告演出)を備え、

前記群演出における画像の表示期間は、第1表示期間と、第2表示期間と、第3表示期間とを含み(たとえば、図49に示す期間)、

前記第1表示期間は、前記群演出において最初のキャラクタの表示を開始してから、キャラクタの新たな表示がされ、いずれかのキャラクタの表示が最初に終了するまでの期間であり(たとえば、図84(a23)~図86(a30)に示す期間)、

前記第2表示期間は、前記第1表示期間よりも長い期間であって、キャラクタの新たな表示がされ、かつ表示されているキャラクタの表示が終了する状態が継続する期間であり(たとえば、図87(a31)~図88(a36)に示す期間)、

前記第3表示期間は、キャラクタの新たな表示がされることなく、表示されているキャラクタの表示が終了する状態が継続する期間であり(たとえば、図89(a37)~図90(a42)に示す期間)、

前記群演出は、第1群演出(たとえば、6人群予告演出)と第2群演出(たとえば、犬群予告演出)とを含み、

前記第1群演出において表示される複数のキャラクタは、各々同一または略同一の第1速度(たとえば、速度V1)で進行し、

前記第2群演出において表示される複数のキャラクタは、各々同一または略同一の第2速度(たとえば、速度V2)で進行し、

前記第1速度は、前記第2速度よりも速く、

前記第1群演出は、前記第2群演出よりも、最初に表示されるキャラクタから最後に表示されるキャラクタまでの直線距離が長くなるように構成されている(たとえば、図160に示す例)。

【0792】

「最初に表示されるキャラクタから最後に表示されるキャラクタまでの直線距離」は、図160に示したように、6人群予告演出や犬群予告演出などの群予告演出において、最初に表示されるキャラクタの端から最後に表示されるキャラクタの端までの直線距離(X軸状の距離)である。この直線距離は、画像表示装置5の画面の端から最初のキャラクタが表示されてから最後のキャラクタが表示されるまでの時間をTとし、かつ各キャラクタの速度をVとすれば、時間Tに速度Vを乗算すること($T \times V$)によって算出できる。

【0793】

これにより、群予告演出において、次々とキャラクタが登場して進行する第2表示期間が、キャラクタの表示が最初に開始してから、キャラクタの表示が最初に終了するまでの第1表示期間よりも長尺に設計することで、好適な群予告演出を提供することができる。また、2種類の群予告演出を好適に遊技者に見せることができる。

【0794】

(7-2) 前記第1群演出の実行時間(たとえば、 $X1/V1$)は、前記第2群演出の実行時間(たとえば、 $X2/V2$)と同じまたは略同一である(たとえば、図160に示す例)。

【0795】

これにより、同一または略同一の時間を用いて2種類の群予告演出を実行することができる。

【0796】

10

20

30

40

50

(7 - 3) 前記第 2 群演出が実行されたときは、前記第 1 群演出が実行されたときよりも、可変表示の表示結果が前記特定表示結果となる確率が高く、

前記第 2 群演出の実行確率は、前記第 1 群演出の実行確率よりも低い。

【 0 7 9 7 】

これにより、6 人群予告よりも実行確率が低くて期待度の高い犬群予告演出について、キャラクタの速度を 6 人群予告よりも遅くすることで、たとえば、遊技者が犬群予告演出のキャラクタを撮影する機会を増やすことができる。

【 0 7 9 8 】

(7 - 4) 前記第 2 群演出において表示される複数のキャラクタが密集する度合い(たとえば、密集度 D 2)は、前記第 1 群演出において表示される複数のキャラクタが密集する度合い(たとえば、密集度 D 1)よりも大きい。

10

【 0 7 9 9 】

これにより、群予告演出においてキャラクタの速度や移動距離を考慮して適切な密集度でキャラクタが配置されるため、遊技者に好適な群予告演出を提供することができる。

【 0 8 0 0 】

(7 - 5) 前記第 2 群演出において、画面の下部から上部に亘って最後尾に位置する複数のキャラクタが配置され、

前記最後尾に位置する複数のキャラクタが通過した後の画面においては、その後の演出に対応する表示が行われる(たとえば、図 1 5 9 に示す例)。

【 0 8 0 1 】

20

これにより、群予告演出を契機に次の演出のための画像に切り替えて遊技者に見せることができ、遊技の興趣を向上させることができる。

【 0 8 0 2 】

(8 - 1) 可変表示の表示結果が特定表示結果となったことに基づいて遊技者にとって有利な有利状態(たとえば、大当り遊技状態)に制御可能な遊技機(たとえば、パチンコ遊技機 1)であって、

複数のキャラクタが群となって進行する画像を表示する群演出(たとえば、群予告演出)を実行する群演出実行手段(たとえば、図 3 7 に示す群予告実行処理、図 1 4 8 ~ 図 1 5 7 に示すポインゴ群予告演出)を備え、

前記群演出における画像の表示期間は、第 1 表示期間と、第 2 表示期間と、第 3 表示期間とを含み(たとえば、図 4 9 に示す期間)、

30

前記第 1 表示期間は、前記群演出において最初のキャラクタの表示を開始してから、キャラクタの新たな表示がされ、いずれかのキャラクタの表示が最初に終了するまでの期間であり、

前記第 2 表示期間は、前記第 1 表示期間よりも長い期間であって、キャラクタの新たな表示がされ、かつ表示されているキャラクタの表示が終了する状態が継続する期間であり、

前記第 3 表示期間は、キャラクタの新たな表示がされることなく、表示されているキャラクタの表示が終了する状態が継続する期間であり、

前記第 1 表示期間において、画面上の奥側から手前側へ向けてキャラクタが進行するように特定位置からキャラクタの表示が開始され、

40

前記特定位置においてキャラクタの表示が最初に開始することに関連したタイミングで、当該特定位置におけるキャラクタの表示を視認困難とする前段表示(たとえば、光のエフェクトによる前段画像の表示)が行われる(たとえば、図 1 4 8 に示す例)。

【 0 8 0 3 】

「前段表示」は、キャラクタの表示を視認困難とする表示であればいずれのものであってもよく、キャラクタが登場する特定位置を隠すような表示(たとえば、光や模様などのエフェクト画像の表示など)を含む。「視認困難」とは、遊技者が特定位置を完全に視認できない状態、遊技者が特定位置を視認できるが当該視認が困難な状態、遊技者が特定位置を視認できるが当該特定位置からキャラクタが登場する様子を視認できない状態、遊技者が特定位置を視認できかつ当該特定位置からキャラクタが登場する様子を視認できるが

50

当該視認が困難な状態を含む。

【0804】

「特定位置においてキャラクタの表示が最初に開始することに関連したタイミング」は、特定位置においてキャラクタの表示が最初に開始するタイミングと同じタイミング、あるいは特定位置においてキャラクタの表示が最初に開始するタイミングの前後所定期間内のタイミング（この所定期間は、遊技者が特定位置においてキャラクタの表示が最初に開始するタイミングであると錯覚するような期間）を含む。

【0805】

これにより、群予告演出において、次々とキャラクタが登場して進行する第2表示期間が、キャラクタの表示が最初に開始してから、キャラクタの表示が最初に終了するまでの第1表示期間よりも長尺に設計することで、好適な群予告演出を提供することができる。また、前段画像の表示によって視認困難となった特定位置から最初のキャラクタが表示されるため、ある程度の大きさで最初からキャラクタを表示させることができ、突然、大きなキャラクタが表示されてしまうといった違和感を遊技者に生じさせない。

10

【0806】

(8-2) 前記第1表示期間において、画面上の奥行方向から手前方向へと進行するようにキャラクタが拡大表示され、

拡大表示されたキャラクタによって前記特定位置におけるキャラクタの表示を視認困難とする(図154に示す例)。

【0807】

これにより、まるで奥行のある位置から複数のキャラクタが続々と登場するかのような視覚効果を与えることができる。

20

【0808】

(8-3) 前記群演出において最後に表示されるキャラクタは、少なくとも画面の一端部から当該一端部に対向する他端部にまで及ぶ範囲に亘って拡大表示される(図152に示す例)。

【0809】

これにより、最後のキャラクタの画像表示を利用して、群予告演出の後の演出に好適に切り替えることができる。

【0810】

(8-4) 前記群演出において最後に表示されるキャラクタの動作に連動して、前記第3表示期間で表示された背景表示が、その後の演出に対応する背景表示に切り替わる(たとえば、図152, 図153に示す例)。

30

【0811】

これにより、最後のキャラクタの画像表示を利用して、群予告演出の後の演出に好適に切り替えることができる。

【0812】

(8-5) 前記群演出において最後に表示されるキャラクタは、少なくとも画面の一端部から当該一端部に対向する他端部にまで及ぶ範囲に亘って拡大表示され、

前記最後に表示されるキャラクタの背面側では前記群演出における他のキャラクタは表示されていない(たとえば、図154に示す例)。

40

【0813】

これにより、1番目のキャラクタによって隠れた位置には後続のキャラクタ画像を配置しても視認できないため、当該後続のキャラクタ画像を配置しなくてもよく、まるで奥行のある位置から複数のキャラクタが続々と登場するかのような視覚効果を与えることができる。

【0814】

(9-1) 可変表示の表示結果が特定表示結果となったことに基づいて遊技者にとって有利な有利状態に制御可能な遊技機(たとえば、パチンコ遊技機1)であって、

複数のキャラクタが群となって進行する画像を表示する群演出(たとえば、群予告演出

50

) を実行する群演出実行手段 (たとえば、図 37 に示す群予告実行処理, 図 84 ~ 図 90 に示す 6 人群予告演出) と、

音を出力する音出力手段 (たとえば、スピーカ 8L, 8R) と、を備え、

前記群演出における画像の表示期間は、第 1 表示期間と、第 2 表示期間と、第 3 表示期間とを含み (たとえば、図 49 に示す期間)、

前記第 1 表示期間は、前記群演出において最初のキャラクタの表示を開始してから、キャラクタの新たな表示がされ、いずれかのキャラクタの表示が最初に終了するまでの期間であり (たとえば、図 84 (a23) ~ 図 86 (a30) に示す期間)、

前記第 2 表示期間は、前記第 1 表示期間よりも長い期間であって、キャラクタの新たな表示がされ、かつ表示されているキャラクタの表示が終了する状態が継続する期間であり (たとえば、図 87 (a31) ~ 図 88 (a36) に示す期間)、

10

前記第 3 表示期間は、キャラクタの新たな表示がされることなく、表示されているキャラクタの表示が終了する状態が継続する期間であり (たとえば、図 89 (a37) ~ 図 90 (a42) に示す期間)、

前記音出力手段は、前記第 1 表示期間の開始に関連するタイミングで前記群演出に対応する演出音の出力を所定音量で開始し、その後の当該第 1 表示期間において当該演出音の音量を当該所定音量よりも大きい特定音量とし、前記第 2 表示期間においても当該演出音の音量を当該特定音量とし、前記第 3 表示期間において当該演出音の音量を当該特定音量よりも小さい音量となるように当該演出音を出力する。

【0815】

20

これにより、群予告演出において、次々とキャラクタが登場して進行する第 2 表示期間が、キャラクタの表示が最初に開始してから、キャラクタの表示が最初に終了するまでの第 1 表示期間よりも長尺に設計することで、好適な群予告演出を提供することができる。また、第 1 表示期間中に音量を特定音量まで上げ、第 2 表示期間中においても特定音量で出音を維持することで、第 2 表示期間の前から特定音量で群予告演出を盛り上げることができ、遊技の興趣を向上させることができる。

【0816】

音量は、音出力手段が上げたり下げたりするように制御してもよいし、音出力手段の音量制御は一定であるが当該音出力手段が参照する音データにおいて音量の上げ下げが規定されていることで音量が上がったり下がったりするものであってもよい。

30

【0817】

(9-2) 前記第 1 表示期間において前記演出音が出力されてから当該演出音の音量が特定音量まで上がるまでのフェードイン時間は、前記第 3 表示期間において当該演出音の音量が下がり始めてから当該演出音の音量が無くなるまでのフェードアウト時間よりも短い (たとえば、図 49 に示す例)。

【0818】

これにより、群予告演出における出音は、フェードインが短い時間で行われ、フェードアウトはフェードインよりも長い時間で行われるため、群予告演出の音を好適に出力することができる。

【0819】

40

(10-1) 可変表示の表示結果が特定表示結果となったことに基づいて遊技者にとって有利な有利状態に制御可能な遊技機 (たとえば、パチンコ遊技機 1) であって、

複数のキャラクタが群となって進行する画像を表示する群演出 (たとえば、群予告演出) を実行する群演出実行手段 (たとえば、図 37 に示す群予告実行処理, 図 84 ~ 図 90 に示す 6 人群予告演出) と、

複数の点灯手段 (たとえば、枠ランプなどの遊技効果ランプ 9) と、を備え、

前記群演出における画像の表示期間は、第 1 表示期間と、第 2 表示期間と、第 3 表示期間とを含み (たとえば、図 49 に示す期間)、

前記第 1 表示期間は、前記群演出において最初のキャラクタの表示を開始してから、キャラクタの新たな表示がされ、いずれかのキャラクタの表示が最初に終了するまでの期間

50

であり（たとえば、図 8 4（a 2 3）～図 8 6（a 3 0）に示す期間）、

前記第 2 表示期間は、前記第 1 表示期間よりも長い期間であって、キャラクタの新たな表示がされ、かつ表示されているキャラクタの表示が終了する状態が継続する期間であり（たとえば、図 8 7（a 3 1）～図 8 8（a 3 6）に示す期間）、

前記第 3 表示期間は、キャラクタの新たな表示がされることなく、表示されているキャラクタの表示が終了する状態が継続する期間であり（たとえば、図 8 9（a 3 7）～図 9 0（a 4 2）に示す期間）、

前記複数の点灯手段の各々を点灯させるための複数の輝度データで構成された輝度データテーブルは、前記第 1 表示期間に対応する第 1 輝度データテーブル（たとえば、図 5 4（a）に示す枠ランプ用孫テーブル W 1）と、前記第 2 表示期間に対応する第 2 輝度データテーブル（たとえば、図 5 4（b）に示す枠ランプ用孫テーブル W 2）と、前記第 3 表示期間に対応する第 3 輝度データテーブル（たとえば、図 5 4（c）に示す枠ランプ用孫テーブル W 3）とを含み、

前記第 1 輝度データテーブルおよび前記第 2 輝度データテーブルの各々は、前記点灯手段を低輝度で点灯させるためのデータと前記点灯手段を高輝度で点灯させるためのデータとを組み合わせた第 1 輝度データと、前記点灯手段を低輝度で点灯させるためのデータと前記点灯手段を高輝度で点灯させるためのデータとの組み合わせが当該第 1 輝度データと異なる第 2 輝度データとで構成され（たとえば、図 5 4 に示す枠ランプ用孫テーブルの例）、

前記第 2 輝度データテーブルは、前記第 1 輝度データテーブルよりも、多くの前記点灯手段を高輝度で点灯させるように設定されている（たとえば、枠ランプ用孫テーブル W 2 は枠ランプ用孫テーブル W 1 よりも多くのランプに高輝度（「0」～「F」）のデータが格納されている）。

【0820】

これにより、群予告演出において、次々とキャラクタが登場して進行する第 2 表示期間が、キャラクタの表示が最初に開始してから、キャラクタの表示が最初に終了するまでの第 1 表示期間よりも長尺に設計することで、好適な群予告演出を提供することができる。また、各表示期間に対応する輝度データテーブルが設けられており、第 2 輝度データテーブルは第 1 輝度データテーブルよりも、高輝度でランプを点灯させるように設計されているため、第 1 表示期間においては複数のキャラクタが登場するときの弱めの足音を表現でき、第 2 表示期間においては複数のキャラクタが次々と登場するときの強めの足音を表現でき、より好適な群予告演出を遊技者に提供することができる。

【0821】

「点灯手段を低輝度で点灯させるためのデータ」や「点灯手段を高輝度で点灯させるためのデータ」は、各点灯手段に含まれる複数の点灯部（たとえば、枠左ランプ 9 L 1 における RGB、盤上ランプ 9 C における中の WWW）における時間ごとの点灯データ（点灯要素）であり、たとえば、図 5 4（a）に示す例では、T 1 - 1 における枠左ランプ 9 L 1（RGB）のデータ（1 0 0）である。なお、RGB のデータとして、消灯に対応するデータは「0 0 0」であり、低輝度の点灯に対応するデータは「1 0 0」であり、高輝度の点灯に対応するデータは「F 0 0」である。

【0822】

「輝度データ」は、各点灯手段（たとえば、枠ランプ、盤上ランプ 9 C）における時間ごとの点灯データであって、「点灯手段を低輝度で点灯させるためのデータ」や「点灯手段を高輝度で点灯させるためのデータ」の時間ごとの集まりであり、たとえば、図 5 4（a）に示す例では、T 1 - 1 における枠左ランプ 9 L や枠右ランプ 9 R のデータである。

【0823】

輝度データテーブルは、所定期間（たとえば、親テーブルや子テーブルで規定された点灯時間）における「輝度データ」の集まりであり、たとえば、図 5 4（a）に示す例では、T 1 - 1 ～ T 1 - 1 1 における枠左ランプ 9 L や枠右ランプ 9 R のデータである。

【0824】

10

20

30

40

50

(1 0 - 2) 前記第 1 輝度データテーブルは、前記第 2 輝度データテーブルよりも、輝度データの切替間隔が長い(たとえば、図 5 3 に示すように、枠ランプ用孫テーブル W 1 は 1 0 0 m s e c 間隔で切り替え、枠ランプ用孫テーブル W 2 は 5 0 ~ 8 0 m s e c 間隔で切り替える)。

【 0 8 2 5 】

これにより、第 2 表示期間においては、第 1 表示期間よりも、キャラクタが速く走っていることを表現することができる。よって、好適な群予告演出を提供することができる。

【 0 8 2 6 】

(1 0 - 3) 前記第 1 輝度データテーブルは、輝度データの切替間隔が等間隔である一方で、前記第 2 輝度データテーブルは、輝度データの切替間隔が等間隔でない(たとえば、図 5 3 に示すように、枠ランプ用孫テーブル W 1 は 1 0 0 m s e c 間隔で切り替え、枠ランプ用孫テーブル W 2 は 5 0 ~ 8 0 m s e c 間隔で切り替える)。

10

【 0 8 2 7 】

これにより、第 2 表示期間においては、第 1 表示期間よりも、複数のキャラクタが足並みを揃えずに走っていることを表現することができる。よって、好適な群予告演出を提供することができる。

【 0 8 2 8 】

(1 1 - 1) 前記第 1 輝度データテーブルは、前記群演出においてキャラクタが進行する方向へ点灯箇所を移動させる輝度データを含み(たとえば、図 5 3 に示すように、枠ランプ用孫テーブル W 1 は群予告の進行方向に合わせて高輝度で点灯し)、

20

前記第 2 輝度データテーブルは、前記群演出においてキャラクタが進行する方向へ点灯箇所を移動させない輝度データを含む(たとえば、図 5 3 に示すように、枠ランプ用孫テーブル W 2 は複数箇所を亘って高輝度で点灯する)。

【 0 8 2 9 】

これにより、第 1 表示期間においてキャラクタが登場し、第 2 表示期間において複数のキャラクタが次々と登場する様子を表現することができる。よって、好適な群予告演出を提供することができる。

【 0 8 3 0 】

(1 1 - 2) 前記第 1 輝度データテーブルは、前記群演出において最初に表示されたキャラクタの進行位置に合わせて、当該キャラクタの近辺に位置する前記点灯手段を高輝度で点灯させ、当該キャラクタが到達していない箇所の近辺に位置する前記点灯手段を消灯または低輝度で点灯させる輝度データを含む(たとえば、図 5 4 (a) に示す枠ランプ用孫テーブル W 1 の例)。

30

【 0 8 3 1 】

これにより、最初に表示された先頭を走るキャラクタが進行することに合わせて、ランプが高輝度で点灯し、未だ到達していない箇所ではランプが消灯または低輝度で点灯するため、ランプの点灯を用いて先頭を走るキャラクタが進行する様子を表現することができる。よって、好適な群予告演出を提供することができる。

【 0 8 3 2 】

(1 1 - 3) 前記第 1 輝度データテーブルは、前記点灯手段を高輝度で点灯させ、その後、前記群演出において最初に表示されたキャラクタが進行するにつれて、当該点灯手段消灯または低輝度で点灯させる輝度データを含む(たとえば、図 5 4 (a) に示す枠ランプ用孫テーブル W 1 の例)。

40

【 0 8 3 3 】

これにより、最初に表示された先頭を走るキャラクタが進行することに合わせて、ランプが高輝度で点灯し、未だ到達していない箇所や既に通った箇所ではランプが消灯または低輝度で点灯するため、ランプの点灯を用いて先頭を走るキャラクタが進行する様子を表現することができる。よって、好適な群予告演出を提供することができる。

【 0 8 3 4 】

(1 1 - 4) 前記第 1 輝度データテーブルは、前記点灯手段を高輝度で点灯させ、そ

50

の後、前記群演出においてキャラクタが進行する方向に位置する前記点灯手段を高輝度で点灯させる輝度データを含み（たとえば、図 5 4（a）に示す枠ランプ用孫テーブル W 1 の例）、

前記第 2 輝度データテーブルは、前記点灯手段を高輝度で点灯させ、その後、前記群演出においてキャラクタが進行する方向に位置する前記点灯手段を高輝度で点灯させない輝度データを含む（たとえば、図 5 4（b）に示す枠ランプ用孫テーブル W 2 の例）。

【 0 8 3 5 】

これにより、第 1 表示期間においては、最初に表示された先頭を走るキャラクタが進行することに合わせて、ランプが高輝度で点灯し、未だ到達していない箇所や既に通った箇所ではランプが消灯または低輝度で点灯するため、ランプの点灯を用いて先頭を走るキャラクタが進行する様子を表現することができる。また、第 2 表示期間においては、複数のキャラクタが次々と進行する様子を表現することができる。よって、好適な群予告演出を提供することができる。

10

【 0 8 3 6 】

（ 1 1 - 5 ） 前記第 1 輝度データテーブルは、前記点灯手段を高輝度で点灯させ、当該点灯手段と隣合う前記点灯手段を消灯させる輝度データを含み（たとえば、図 5 4（a）に示す枠ランプ用孫テーブル W 1 の例）、

前記第 2 輝度データテーブルは、前記点灯手段を高輝度で点灯させ、当該点灯手段と隣合う前記点灯手段を点灯させる輝度データを含む（たとえば、図 5 4（b）に示す枠ランプ用孫テーブル W 2 の例）。

20

【 0 8 3 7 】

これにより、第 1 表示期間においては、最初に表示された先頭を走るキャラクタが進行することに合わせて、ランプが高輝度で点灯し、未だ到達していない箇所や既に通った箇所ではランプが消灯または低輝度で点灯するため、ランプの点灯を用いて先頭を走るキャラクタが進行する様子を表現することができる。また、第 2 表示期間においては、複数のキャラクタが次々と進行する様子を表現することができる。よって、好適な群予告演出を提供することができる。

【 0 8 3 8 】

（ 1 2 - 1 ） 前記第 3 輝度データテーブルは、前記群演出におけるキャラクタの進行に合わせて消灯させる前記点灯手段の数を増やす輝度データを含む（たとえば、図 5 3 に示すように、枠ランプ用孫テーブル W 3 は群予告の進行方向に合わせて消灯または低輝度で点灯する）。

30

【 0 8 3 9 】

これにより、第 3 表示期間においては、キャラクタが進行することに合わせて、ランプが消灯または低輝度で点灯するため、ランプの消灯または点灯を用いてキャラクタが進行する様子を表現することができる。よって、好適な群予告演出を提供することができる。

【 0 8 4 0 】

（ 1 2 - 3 ） 前記第 3 輝度データテーブルは、前記群演出においてキャラクタが進行する方向に位置する前記遊技機の枠に配置された前記点灯手段における輝度データの切替間隔が、前記群演出においてキャラクタが進行する方向とは逆に位置する前記遊技機の枠に配置された前記点灯手段における輝度データの切替間隔よりも短い（たとえば、図 5 3 に示すように、枠左ランプ 9 L の切替間隔は 1 0 m s e c であり、枠右ランプ 9 R の切替間隔は 8 0 m s e c である）。

40

【 0 8 4 1 】

これにより、第 3 表示期間においては、キャラクタがパチンコ遊技機 1 の右側から左側へと進行して消えていく様子を表現することができる。よって、好適な群予告演出を提供することができる。

【 0 8 4 2 】

（ 1 3 - 1 ） 前記第 1 輝度データテーブルは、前記第 1 表示期間の開始に関連するタイミングで前記点灯手段の制御が開始し、当該第 1 表示期間中に前記点灯手段の制御が終

50

了し、

前記第2輝度データテーブルは、前記第1表示期間中に前記点灯手段の制御が開始するとともに当該第2表示期間中においても当該点灯手段の制御が継続し、前記第3表示期間中に前記点灯手段の制御が終了し、

前記第3輝度データテーブルは、前記第3表示期間中に前記点灯手段の制御が開始する（たとえば、図75に示す群予告輝度データテーブルの例）。

【0843】

これにより、第1表示期間の途中から、第2表示期間と同じように高輝度でランプが点灯するため、第2表示期間の前からキャラクタが進行する様子をランプの点灯で盛り上げて表現することができる。よって、好適な群予告演出を提供することができる。

10

【0844】

(13-2) 前記第2輝度データテーブルは、前記第1輝度データテーブルおよび前記第3輝度データテーブルよりも、前記点灯手段の制御期間が長く設定されており、

前記第1輝度データテーブルは、前記第3輝度データテーブルよりも、前記点灯手段の制御期間が長く設定されている（たとえば、図75に示す群予告輝度データテーブルの例）。

【0845】

これにより、第1表示期間において複数のキャラクタが次々と登場する様子を適切な長さで表現することができる。よって、好適な群予告演出を提供することができる。

【0846】

20

(14-1) 前記第1輝度データテーブルにおいて最初に規定された輝度データは、前記群演出において用いられる複数の前記点灯手段を消灯または低輝度で点灯させる輝度データである（たとえば、図53に示すように、枠ランプ用孫テーブルW1においては全てのランプについて最初の輝度データが消灯または低輝度で点灯する）。

【0847】

これにより、群予告演出が実行される前に行われていたランプの点灯と混じることなく、一旦、区切りをつけた上で群予告演出が実行されたときにランプが点灯するため、より好適な群予告演出を提供することができる。

【0848】

(14-2) 前記第2輝度データテーブルおよび前記第3輝度データテーブルの各々において最初に規定された輝度データは、前記群演出において用いられる複数の前記点灯手段を消灯または低輝度で点灯させない輝度データである（たとえば、図53に示すように、枠ランプ用孫テーブルW2, W3においては最初の輝度データについて高輝度でランプが点灯する）。

30

【0849】

これにより、群予告演出が実行された後、キャラクタが次々と進行しているときには、演出の流れを重視して、全てのランプの消灯や低輝度の点灯によって区切ることなく群予告演出を遊技者に見せることができる。よって、好適な群予告演出を提供することができる。

【0850】

40

(14-3) 前記第3輝度データテーブルにおいて最後に規定された輝度データは、前記群演出において用いられる複数の前記点灯手段を消灯または低輝度で点灯させる輝度データである（たとえば、図53に示すように、枠ランプ用孫テーブルW3においては全てのランプについて最後の輝度データが消灯または低輝度で点灯する）。

【0851】

これにより、群予告演出が終了するときには、全てのランプを消灯または低輝度で点灯させることで、群予告演出が終了することを遊技者に認識させることができる。よって、好適な群予告演出を提供することができる。

【0852】

(15-1) 前記第1輝度データテーブルは、同じ制御内容の輝度データを繰り返さ

50

ないように設計されている一方で、前記第2輝度データテーブルは、同じ制御内容の輝度データを繰り返すように設計されている（たとえば、図53に示すように、枠ランプ用孫テーブルW1においては同じ輝度データを繰り返し用いるように輝度データが規定されず、枠ランプ用孫テーブルW2においては同じ輝度データを繰り返し用いるように輝度データが規定されている）。

【0853】

これにより、長時間に亘って設定されている第2表示期間における輝度データについて、データ容量を削減することができる。よって、好適な群予告演出を提供することができる。

【0854】

(15-2) 前記第3輝度データテーブルは、同じ制御内容の輝度データを繰り返さないように設計されている（たとえば、図53に示すように、枠ランプ用孫テーブルW3においては同じ輝度データを繰り返し用いるように輝度データが規定されていない）。

【0855】

これにより、第2表示期間よりも長時間に亘ることなく設定されている第3表示期間における輝度データについては、輝度データをそのまま規定することで、設計の自由度が上がる。よって、好適な群予告演出を提供することができる。

【0856】

(16-1) 前記第1輝度データテーブルは、同じ制御内容の輝度データを繰り返さないように設計されている一方で、前記第2輝度データテーブルは、同じ制御内容の輝度データを繰り返すように設計されており（たとえば、図53に示すように、枠ランプ用孫テーブルW1においては同じ輝度データを繰り返し用いるように輝度データが規定されず、枠ランプ用孫テーブルW2においては同じ輝度データを繰り返し用いるように輝度データが規定されている）。

前記第1輝度データテーブルにおいては、不具合対策用の輝度データが最後に規定されている一方で、前記第2輝度データテーブルにおいては、不具合対策用の輝度データが最後に規定されていない（たとえば、図53に示すように、枠ランプ用孫テーブルW1においては不具合対策用の10分間データが規定され、枠ランプ用孫テーブルW2においては不具合対策用の10分間データが規定されていない）。

【0857】

これにより、長時間に亘って設定されている第2表示期間における輝度データについて、データ容量を削減することができる。一方、第1表示期間における輝度データについては、輝度データをそのまま規定しているが、その代わりに、不具合対策用の10分間データが規定されていることで、その10分間の間に不具合対策をすることができる。よって、好適な群予告演出を提供することができる。

【0858】

(16-2) 前記不具合対策用の輝度データは、前記第1輝度データテーブルを構成する輝度データの中で最も長い時間が規定された輝度データであって、前記第1輝度データテーブルの最初から前記点灯手段が制御されてしまうことを防止するための輝度データである（たとえば、図53に示すように、枠ランプ用孫テーブルW1においては不具合対策用の10分間データが規定されている）。

【0859】

これにより、第1輝度データテーブルの最初からランプの点灯制御が行われてしまうことを不具合対策用の10分間データによって防止することができるため、好適な群予告演出を提供することができる。

【0860】

(16-3) 前記不具合対策用の輝度データは、隣合う前記点灯手段を順番に規則的に点灯させる輝度データである（たとえば、図54(a)に示すように、10分間の不具合対策用の輝度データは、1つ前の状態から点灯箇所がずれるように、隣合う枠ランプを順番に規則的に点灯させる輝度データである）。

10

20

30

40

50

【 0 8 6 1 】

これにより、不具合が発生しても、1つ前の状態から点灯箇所がずれるように、隣合う枠ランプを順番に規則的に点灯させるため、見栄えが悪くなることを防ぐことができ、好適な群予告演出を提供することができる。

【 0 8 6 2 】

(1 7 - 1) 前記点灯手段は、単色で点灯する単色点灯手段(たとえば、盤上ランプ 9 C 6 ~ 9 C 8)と、複数の色で点灯する複数色点灯手段(たとえば、盤上ランプ 9 C 1 ~ 9 C 5 , 9 C 9 ~ 9 C 1 3)とを含み、

前記単色点灯手段を特定の高輝度で点灯させる輝度データは、当該特定の高輝度の点灯に対応する値として特定値(たとえば、「6」)を含み、

前記複数色点灯手段を前記特定の高輝度で点灯させる輝度データは、当該特定の高輝度の点灯に対応する値として特定値よりも大きい値(たとえば、「8」~「F」)を含む。

【 0 8 6 3 】

これにより、発光手段の種類に応じて高輝度の点灯に対応する値を適切なものにするこ
とで、高輝度で点灯するランプ間の光のばらつきを調整することができ、好適な群予告演
出を提供することができる。

【 0 8 6 4 】

(1 7 - 2) 前記単色点灯手段は、第1色で点灯する第1色点灯手段(たとえば、盤
上ランプ 9 C 6 ~ 9 C 8)と、第2色で点灯する第2色点灯手段(たとえば、盤左ランプ
9 B 1 ~ 9 B 5)とを含み、

前記第1色点灯手段および前記第2色点灯手段のいずれを前記特定の高輝度で点灯させ
る輝度データであっても、当該特定の高輝度の点灯に対応する値として前記特定値(た
とえば、「6」)を含む。

【 0 8 6 5 】

これにより、同じ単色で点灯するランプ間においても、光のばらつきを調整することが
でき、好適な群予告演出を提供することができる。

【 0 8 6 6 】

(1 8 - 1) 前記第1輝度データテーブルおよび前記第2輝度データテーブルはいず
れも、前記遊技機の左右に設けられた前記点灯手段の各々に対して互いに異なる輝度デ
ータを含み(たとえば、図54に示す枠ランプ用孫テーブル)、

前記群演出とは異なる演出であって可変表示の表示結果が前記特定表示結果となるこ
とを予告する予告演出において用いられる前記輝度データテーブルは、前記遊技機の左右に
設けられた前記点灯手段の各々に対して共通の輝度データを含む(たとえば、図61に示
す枠ランプ用孫テーブル)。

【 0 8 6 7 】

これにより、群予告演出においては枠左ランプ 9 L と枠右ランプ 9 R とで個別に点灯制
御を行うことで、より詳細な点灯態様を実現することができ、好適な群予告演出を提供す
ることができる。

【 0 8 6 8 】

(1 9 - 1) 前記群演出とは異なる演出であって可変表示の表示結果が前記特定表示
結果となることを予告する予告演出(たとえば、リーチライン演出)の実行中において、
前記群演出が割り込んで実行されることがあり、

前記群演出が割り込んで実行された場合においても、前記予告演出に対応する前記輝度
データテーブルに従って前記点灯手段が点灯し続けるものであり(たとえば、図161,
図162に示す例)、

前記群演出において用いられる前記点灯手段は、前記予告演出において用いられる前記
点灯手段と同じであるか、または当該予告演出において用いられる前記点灯手段と当該予
告演出において用いられない前記点灯手段とを含む(たとえば、図60に示すように、リー
チライン演出においては、群予告演出で常に用いられる盤上ランプおよびアタッカーラン
プが用いられない期間がある)。

10

20

30

40

50

【 0 8 6 9 】

これにより、群予告演出が他の予告演出に割り込んで実行された場合でも、共通のランプが点灯しているため、違和感なく点灯による演出を実現することができ、好適な群予告演出を提供することができる。たとえば、群予告演出が他の予告演出に割り込んで実行された場合、群予告演出におけるランプの点灯と他の予告演出におけるランプの点灯とが混在することになるが、仮に両者で点灯するランプが互いに異なっていれば、数多くのランプが煩雑に点灯するため、見栄えが悪く、遊技者に違和感を与えてしまう虞がある。この点、群予告演出におけるランプの点灯と他の予告演出におけるランプの点灯とを共通にしておけば、数多くのランプが煩雑に点灯することを防止することができる。

【 0 8 7 0 】

(1 9 - 2) 前記群演出の実行中に前記予告演出が終了し、かつ当該予告演出とは異なる所定演出(たとえば、図柄送り演出)が実行されるものであり(たとえば、図 1 6 1 , 図 1 6 2 に示す例)、

前記群演出において用いられる前記点灯手段は、前記所定演出において用いられる前記点灯手段と同じであるか、または当該所定演出において用いられる前記点灯手段と当該所定演出において用いられない前記点灯手段とを含む(たとえば、図 1 6 1 , 図 1 6 2 に示す例)。

【 0 8 7 1 】

これにより、群予告演出中に他の演出に切り替わった場合でも、共通のランプが点灯しているため、違和感なく点灯による演出を実現することができ、好適な群予告演出を提供することができる。

【 0 8 7 2 】

(1 9 - 3) 前記群演出は 1 0 0 % 未満の所定の実行確率で実行される(たとえば、図 2 0 に示す群予告抽選)。

【 0 8 7 3 】

これにより、群予告演出は他の演出に関係なく抽選によって実行するか否かが決まるため、群予告演出の実行に関する処理負担を軽減することができ、好適な群予告演出を提供することができる。

【 0 8 7 4 】

(2 0 - 1) 前記点灯手段は、前記群演出においてキャラクタが進行する方向に関連する位置にある特定点灯手段(たとえば、Vランプ9G)を含み、

前記特定点灯手段は、前記有利状態に制御するときに点灯可能であり、かつ当該有利状態に制御しないときに点灯せず(たとえば、Vランプ9Gは、V入賞が発生可能な大当たり遊技状態のラウンド中であることやV入賞が発生したことを報知するために点灯する)、

前記第1輝度データテーブルおよび前記第2輝度データテーブルは、前記特定点灯手段を点灯させる輝度データを含まない(たとえば、図 5 3 に示す輝度データテーブルの例)。

【 0 8 7 5 】

これにより、群予告演出においてキャラクタが進行する方向に関連する位置にあるランプが群予告演出中に点灯してしまうことで、大当たりなどの有利状態に制御されたのかと遊技者に勘違いをさせてしまうことを防止することができる。よって、好適な群予告演出を提供することができる。

【 0 8 7 6 】

(2 0 - 2) 前記点灯手段は、前記群演出においてキャラクタが進行する方向に関連する位置にある特定点灯手段(たとえば、スティックコントローラランプ9J, トリガボタンランプ9K)を含み、

前記特定点灯手段は、遊技者に対して操作手段の操作が有効であることを点灯によって示唆するものであり(たとえば、スティックコントローラランプ9Jはスティックコントローラ31Aを引く操作を促すために点灯し、トリガボタンランプ9Kは押しボタン31Bを押圧する操作を促すために点灯する)、

前記第1輝度データテーブルおよび前記第2輝度データテーブルは、前記特定点灯手段

10

20

30

40

50

を点灯させる輝度データを含まない（たとえば、図53に示す輝度データテーブルの例）。

【0877】

これにより、群予告演出においてキャラクタが進行する方向に関連する位置にあるランプが群予告演出中に点灯してしまうことで、操作手段の操作を促しているのかと遊技者に勘違いをさせてしまうことを防止することができる。よって、好適な群予告演出を提供することができる。

【0878】

[変形例]

上述したパチンコ遊技機1の変形例について説明する。

【0879】

（群予告演出の表示期間について）

本実施の形態においては、第3表示期間が第1表示期間よりも長い期間であったが、第1表示期間が第3表示期間よりも長い期間であってもよい。

【0880】

これにより、第1表示期間において最初に登場したキャラクタを長めにみせることで、大当りを示唆する群予告演出が実行されたことに対して注目させ易くすることができる。

【0881】

（群予告演出の実行タイミングについて）

本実施の形態においては、可変表示の結果がハズレ表示結果となる変動パターンの場合、100%の確率で可変表示の時間の後半で群予告演出が実行されるものであったが、これに限らない。たとえば、可変表示の結果がハズレ表示結果となる変動パターンの場合、可変表示の時間の前半よりも、可変表示の時間の後半の方が高い確率で群予告演出が実行されるものであってもよい。

【0882】

また、本実施の形態においては、可変表示の結果が当り表示結果となる変動パターンの場合、100%の確率で可変表示の時間の前半で群予告演出が実行されるものであったが、これに限らない。たとえば、可変表示の結果が当り表示結果となる変動パターンの場合、可変表示の時間の後半よりも、可変表示の時間の前半の方が高い確率で群予告演出が実行されるものであってもよい。

【0883】

（群予告演出で登場するキャラクタについて）

本実施の形態においては、第1表示期間において、1番目（最初）のキャラクタとして主人公のメイドA（夢夢ちゃん）が登場したが、第2表示期間において最も多く登場するキャラクタが主人公のメイドA（夢夢ちゃん）であってもよい。

【0884】

これにより、最も長い第2表示期間において、主人公のキャラクタを遊技者に頻繁に見せることができ、遊技の興趣を向上させることができる。

【0885】

また、第1表示期間において最初に表示されるキャラクタは、プレミアムキャラクタであってもよい。

【0886】

これにより、最初の第1表示期間において、プレミアムキャラクタを遊技者に最初に見せることができ、群予告演出をインパクトのあるものとするすることができる。なお、第1表示期間において最初に表示されるキャラクタがプレミアムキャラクタの場合、大当りが確定するものであってもよい。さらに、この場合、枠ランプなどの各ランプの点灯パターンをレインボー（七色）を含むパターンにしてもよい。

【0887】

なお、プレミアムキャラクタは、全ての状態や演出の中で最も登場割合の低いキャラであってもよいし、群予告演出以外では登場しないキャラクタであってもよい。また、プレミアムキャラクタは、他のキャラクタよりも、登場することで大当りの期待度が高いことを示

10

20

30

40

50

唆するキャラクタであってもよい。

【0888】

(群予告演出における点灯制御について)

本実施の形態においては、図54に示す枠ランプ用孫テーブルに示すように輝度データが規定されていたが、以下のように輝度データが規定されてもよい。すなわち、点灯手段を低輝度で点灯させるためのデータと点灯手段を高輝度で点灯させるためのデータを組み合わせた第1特定輝度データと、点灯手段を低輝度で点灯させるためのデータを含む一方で点灯手段を高輝度で点灯させるためのデータを含まない第2特定輝度データとがあり、第1輝度データテーブルは、第1特定点灯データが用いられず、第2輝度データテーブルは、第2特定点灯データを用いるものであってもよい。

10

【0889】

このようにすれば、第1表示期間においては、高輝度で点灯するデータが規定されないため、低輝度でランプが点灯することで複数のキャラクタが近づいてくる様子を表現することができ、第2表示期間においては、高輝度で点灯するデータが規定されるため、複数のキャラクタが次々と進行する様子を表現することができる。

【0890】

また、第3輝度データテーブルは、第2輝度データテーブルで点灯していた点灯手段を全て消灯させる輝度データを含むものであってもよい。

【0891】

このようにすれば、第3表示期間においてキャラクタが進行して消える様子をランプの消灯によって表現することができる。

20

【0892】

また、点灯手段は、群演出においてキャラクタが進行する方向に関連する位置にある特定点灯手段を含み、

特定点灯手段の前面側には、光を透過可能な特定部材が配置されており、

特定点灯手段が点灯することで、特定部材を介して視認される色味が特定色となり、

第1輝度データテーブルおよび第2輝度データテーブルは、特定色とは異なる色で点灯手段を点灯させる輝度データを含み、

第1輝度データテーブルおよび前記第2輝度データテーブルは、特定点灯手段を点灯させる輝度データを含まないものであってもよい。

30

【0893】

このようにすれば、群予告演出においてキャラクタが進行する方向に関連する位置にあるランプが群予告演出中に点灯してしまうことで、当該ランプの前面側に位置する透明な特定部材を介して視認される色味が群予告演出においては用いられていない特定色になってしまうことで、群予告演出の色味を邪魔してしまうことを防止することができる。よって、好適な群予告演出を提供することができる。

【0894】

(群予告演出の動画データについて)

本実施の形態においては、図42に示すように、動作対象となるキャラクタと当該キャラクタの動作内容(動作パターン)とが予め対応付けられた動画データを設計段階で作成しておき、当該動画データをRAM122またはROM121に格納するものであった。そして、パチンコ遊技機1において、演出制御用CPU120は、CPU103から受信した変動パターンコマンドに基づき、群予告演出の実行タイミングになったときに、RAM122またはROM121に格納された動画データを再生するようになっていた。しかしながら、上記と異なる方法で群予告演出の動画を再生するものであってもよい。

40

【0895】

たとえば、動作対象となるキャラクタのデータと、動作内容(動作パターン)を示すデータとを、各々別のデータとしてRAM122またはROM121に格納してもよい。そして、パチンコ遊技機1において、演出制御用CPU120は、CPU103から受信した変動パターンコマンドに基づき、群予告演出の実行タイミングになったときに、RAM

50

1 2 2 または R O M 1 2 1 に格納されたキャラクタのデータと動作パターンを示すデータとを各々選択し、両者を組み合わせて動画データを作成し、作成した当該動画データを再生するものであってもよい。

【 0 8 9 6 】

より具体的には、R A M 1 2 2 または R O M 1 2 1 においては、キャラクタ A、キャラクタ B、キャラクタ C の各々が走ったり歩いたりする複数のデータを記憶領域 1 に格納するとともに、キャラクタが決められていないが任意の複数のキャラクタが群予告演出に係る複数の動作パターンを示す動画データを記憶領域 2 に格納すればよく、演出制御用 C P U 1 2 0 は、群予告演出の実行タイミングになったときに、記憶領域 1 からキャラクタを抽出し、さらに記憶領域 2 から群予告演出に係る動画データを抽出し、それらを組み合わせて 1 つの群予告演出の動画データを作成し、作成した当該動画データを再生するものであってもよい。

10

【 0 8 9 7 】

(群予告演出と他の予告演出とが重なる場合について)

本実施の形態においては、図 1 4 6 および図 1 5 9 に示すように、群予告演出の実行期間と他の予告演出の実行期間とが重なる場合、群予告演出における画像の表示領域が他の予告演出における画像の表示領域よりも大きく、かつ群予告演出における画像の表示が他の予告演出における画像の表示よりも優先されるもの(たとえば、群予告演出における画像の表示のレイヤーが他の予告演出における画像の表示のレイヤーよりも前面側)であった。しかしながら、これに限らない。たとえば、群予告演出の実行期間と他の予告演出の実行期間とが重なる場合、他の予告演出における画像の表示領域が群予告演出における画像の表示領域よりも大きく、かつ他の予告演出における画像の表示が群予告演出における画像の表示よりも優先されるもの(たとえば、他の予告演出における画像の表示のレイヤーが群予告演出における画像の表示のレイヤーよりも前面側)であってもよい。あるいは、群予告演出の実行期間と他の予告演出の実行期間とが重なる場合、群予告演出における画像の表示領域が他の予告演出における画像の表示領域よりも大きく、かつ他の予告演出における画像の表示が群予告演出における画像の表示よりも優先されるもの(たとえば、他の予告演出における画像の表示のレイヤーが群予告演出における画像の表示のレイヤーよりも前面側)であってもよい。また、群予告演出の実行期間と他の予告演出の実行期間とが重なる場合、他の予告演出における画像の表示領域が群予告演出における画像の表示領域よりも大きく、かつ群予告演出における画像の表示が他の予告演出における画像の表示よりも優先されるもの(たとえば、群予告演出における画像の表示のレイヤーが他の予告演出における画像の表示のレイヤーよりも前面側)であってもよい。なお、他の予告演出における画像の表示領域が群予告演出における画像の表示領域よりも大きい場合とは、たとえば、大当りを示唆する画像など遊技者が注目する予告画像については群予告演出における画像によって隠されているが、当該予告画像の周りに位置する画像(たとえば、予告画像を取り巻く炎やオーラなどを示す画像)については群予告演出における画像によって隠されずに視認可能であるものを含む。

20

30

【 0 8 9 8 】

(当りを經由しない時短制御例)

次に、時短状態として、当り(大当り、小当りなど)を經由しない時短制御を実行する例を説明する。

40

(時短図柄を用いた時短制御例)

【 0 8 9 9 】

(A 1) 上記した各特徴部や変形例においては、時短状態(高ペース状態)への移行については、必ず特別可変入賞球装置 7 A が作動する大当り状態や小当り状態を經由して移行する形態を例示しているが、本発明はこれに限定されるものではなく、たとえば、特別図柄として時短図柄が導出表示された場合に、特別可変入賞球装置 7 A を作動させることなく時短状態(高ペース状態)に移行するようにしてもよい。つまり、時短状態としては、当り(大当り、小当りなど)を經由しない時短制御を実行してもよい。

50

【 0 9 0 0 】

(A 2) なお、上記した時短図柄としては、これらの時短図柄をハズレ図柄の一部としてもよいし、小当り図柄の一部としてもよい。

【 0 9 0 1 】

(A 3) また、時短図柄の導出表示に関する抽選処理を行う場合には、これらの抽選処理に、時短図柄抽選用の専用の乱数を用いて抽選を実行してもよいし、ハズレ図柄の抽選乱数や大当り図柄の抽選乱数や小当り図柄の抽選乱数、大当り抽選判定用乱数、転落抽選の抽選乱数などの他の抽選を行う乱数を用いて抽選を行うようにしてもよい。

【 0 9 0 2 】

(A 4) また、これら時短図柄については、複数種類の図柄であってよいとともに、その他の図柄である小当り図柄やハズレ図柄で表示される図柄の組み合わせと併用してもよい。なお、この場合、併用する小当り図柄によって時短状態の移行の有無を決定してもよい。但し、時短図柄に当選した場合に、更に抽選によって時短状態への移行の有無を抽選することや、時短回数を抽選することは行わない。

10

【 0 9 0 3 】

(A 5) また、時短図柄の抽選を行う場合であって、設定値を変更可能である場合には、設定値に応じて時短図柄の抽選確率は変化しない、つまり、全ての設定値において時短図柄の抽選確率は同一とするが、これら時短図柄の抽選確率を第 1 特図と第 2 特図とで異なる確率としてもよい。

【 0 9 0 4 】

(A 6) また、時短図柄の抽選を行う場合の乱数取得のタイミングについては、専用の乱数を使用する場合であっても、他の乱数を使用する場合であっても、始動口（第 1 始動入賞口、第 2 始動入賞口）への入賞時でよい。

20

【 0 9 0 5 】

(A 7) また、時短図柄の抽選を行う場合の当選については、専用の乱数（時短抽選乱数）を用いる場合は専用の乱数（時短抽選乱数）による抽選結果を当選値とし、時短図柄の抽選に小当り図柄乱数を用いる場合は特定の小当り図柄乱数値を当選値とし、時短図柄の抽選に転落抽選判定値用乱数を用いる場合は転落抽選判定値用乱数を当選値とすることができるとともに、構造物を用いた抽選、たとえば、特別可変入賞球装置 7 A 内部に時短領域を設け、該時短領域を遊技球が通過したことを時短図柄の当選としてもよい。

30

【 0 9 0 6 】

(A 8) なお、時短図柄の抽選を、構造物を用いて行う場合において小当り図柄が時短図柄を併用する際に、時短状態の可変表示回数（時短回数）は、時短領域の通過の有無で変化しないようにする。

【 0 9 0 7 】

(A 9) また、時短図柄の抽選を行う場合の当選については、時短図柄の抽選にハズレ図柄乱数を用いる場合は特定のハズレ図柄乱数値を当選値とし、時短図柄の抽選に大当り図柄乱数を用いる場合は特定の当り図柄乱数値を当選値とすることができる。但し、これらの乱数値を当選値とする場合には、設定によって大当り確率以外の性能に差異がでることから、設定値の変更が不能なものに限り可能である。

40

【 0 9 0 8 】

(A 1 0) また、時短図柄の抽選結果の判定タイミングは、大当り判定後のタイミングにおいて実行すればよい。なお、時短図柄の抽選は、抽選に使用する乱数値がいずれの乱数値であっても、時短状態（高ベース）や高確率時においては実行せずに、低確率低ベース状態においてのみ実行する。但し、既に、時短状態となっている状態で、時短図柄が導出表示された場合に、時短回数の再セットや抽選しないことのずれであっても、遊技機ごとに決まっていればよい。

【 0 9 0 9 】

(A 1 1) また、時短図柄が導出表示されたときの時短回数については、当選値（図柄）と遊技状態毎に応じて、予め定められた複数の時短回数をもつことができる。また、

50

時短図柄ごとに時短の付与条件を異なるようにすることもできる。

【0910】

(A12) また、時短図柄に応じて時短回数が異なるときには、特図1と特図2で、時短図柄の振り分け抽選を変更することができる。

【0911】

(A13) また、同一の時短図柄が導出表示されたときでも、その時の遊技状態に応じて付与される時短回数が異なるようにしてもよい。ただし、遊技状態に対して予め定められたものであることを要する。

【0912】

(A14) また、低確率低ベース状態における時短図柄の抽選結果として「時短回数0回」の抽選結果を含めることができる。

10

【0913】

(A15) また、時短終了図柄の導出抽選(時短終了抽選)を実行し、時短回数を時短開始後において時短終了図柄が導出表示されるまで、或いは大当り図柄が導出表示されるまでの回数としてもよい。つまり、時短の回数を設定せずに、原則、無制限としてもよい。

【0914】

(A16) また、時短図柄により制御される時短状態と、大当りの発生によって制御される時短状態とで、時短回数や付与条件を異なるようにしてもよい。

【0915】

(A17) また、時短図柄が導出表示された場合において時短状態に制御されるタイミングは、時短図柄の図柄確定時間が経過した時点となる。但し、時短図柄の抽選に小当り図柄乱数を用いる場合にあつて、小当りに当選して時短状態に移行する場合には、小当りの動作終了時が時短状態に制御されるタイミングとなる。

20

【0916】

(A18) また、構造物を用いた抽選の場合に時短状態に制御されるタイミングは、構造物を動作させる遊技状態(たとえば、小当り状態)における構造物の動作終了時のタイミングとなる。

【0917】

(A19) また、大当り後において所定の可変表示回数に亘って高確率低ベース状態に制御される遊技機(所謂、規定回数確変機(ST機))の場合に、遊技場の開店時に高確率低ベース状態であり、該高確率低ベース状態が規定回数の可変表示が実行されて終了した後、時短状態に制御するようにしてもよい。

30

【0918】

(A20) また、時短リミッタ機能を搭載する場合にあつて、時短図柄が導出表示された場合には、時短リミッタの回数を更新する。

【0919】

(A21) また、時短図柄の図柄確定時間を、他の図柄の図柄確定時間と異なる時間としてもよい。

【0920】

(時短図柄を用いたその他の時短制御例)

時短図柄を用いたその他の時短制御としては、以下に説明する制御を実行してもよい。

40

【0921】

(B1) 通常状態において特別図柄で時短図柄の可変表示結果(特別表示結果)が表示されたことに基づいて通常状態から時短状態(特別状態)に移行させる遊技制御をし、時短状態において特別図柄で時短図柄の可変表示結果が表示されたことに基づいてさらに当該時短状態から同様の時短状態に移行させる遊技制御をしない(時短図柄が表示されても時短状態を上書するような(時短状態が再度発生するような)遊技状態の切替制御をしない)ようにしてもよい。そして、通常状態において特別図柄で時短図柄の可変表示結果が表示されたときと、時短状態において特別図柄で時短図柄の可変表示結果が表示された

50

ときとで異なる演出をしてもよい（飾り図柄について、通常状態では時短図柄として特殊図柄を表示し、時短状態では一般的なハズレ図柄を表示するなど）。これにより、時短図柄の可変表示結果が表示されるときの状態に応じて好適な制御が可能となる（たとえば、状態の移行有無に応じて演出が実行されることにより興味が向上する）。

【0922】

（B2）（B1）の制御をする遊技機において、特別図柄の表示結果が時短図柄となる場合に、特別図柄は通常状態と時短状態とで共通の時短図柄を表示し、飾り図柄は通常状態と時短状態とで異なる図柄を表示結果として表示するようによい（たとえば飾り図柄は通常状態では時短図柄に対応する特殊図柄を表示するが、時短状態では単なるハズレ図柄を表示するなど、時短図柄に対応する図柄を表示しないなど）。これにより、時短状態での飾り図柄の表示結果によって、遊技者が損をした感覚を生じさせず、遊技興味の低下を抑制できる。

10

【0923】

（B3）（B1）の制御をする遊技機において、通常状態では、飾り図柄の表示結果が特殊図柄（時短図柄）となるか否かを示唆する演出を実行するが、時短状態では、飾り図柄の表示結果が特殊図柄（時短図柄）となるか否かを示唆する演出を実行しないようにしてもよい。これにより、時短状態での演出によって飾り図柄の表示結果により遊技者が損をした感覚を生じさせず、遊技興味の低下を抑制できる。

【0924】

（B4）（B1）の制御をする遊技機において、通常状態と時短状態とで、飾り図柄の確定表示時間（確定した表面結果を表示してからその表示状態を維持させる時間）が異なるように制御してもよい。これにより、時短状態での飾り図柄の演出によって遊技者が損をした感覚を生じさせず、遊技興味の低下を抑制できる。

20

【0925】

（B5）第1特別図柄による第1可変表示を行った後と、第2特別図柄による第2可変表示とを行った後とに、遊技者にとって有利な有利状態に制御可能であり、通常状態において特別図柄で時短図柄の可変表示結果（特別表示結果）が表示されたことに基づいて通常状態から時短状態（特別状態）に移行させる遊技制御をし、時短状態において特別図柄で時短図柄の可変表示結果が表示されたことに基づいてさらに当該時短状態から同様の時短状態に移行させる遊技制御をしない（時短図柄が表示されても時短状態を上書するような（時短状態が再度発生するような）遊技状態の切替制御をしない）ようにしてもよい。そして、第2可変表示の方が第1可変表示よりも時短図柄の可変表示結果が表示される割合が高く、可変表示に関する情報を保留記憶情報として記憶し、時短状態が終了したときに保留記憶情報が記憶されているか否かに応じて異なる演出を実行可能であり（時短制御に移行するときは時短継続表示、時短制御に移行制御に移行しないときは時短制御が実行されないことを特定可能な表示をする演出など）、時短状態中は右打ち報知（右打ちを指示する報知）に応じて右打ち遊技がされ、時短状態が終了したときに記憶されている保留記憶情報にもとづく可変表示がすべて終了するまで、左打ち報知（左打ちを指示する報知）をしないようにしてもよい。これにより、時短図柄の可変表示結果が表示されるときの状態に応じて好適な制御が可能となる（たとえば、状態の移行有無に応じて演出が実行されることにより興味が向上する）。

30

40

【0926】

（B6）第1特別図柄による第1可変表示を行った後と、第2特別図柄による第2可変表示とを行った後とに、遊技者にとって有利な有利状態に制御可能であり、通常状態において特別図柄で時短図柄の可変表示結果（特別表示結果）が表示されたことに基づいて通常状態から時短状態（特別状態）に移行させる遊技制御をし、時短状態において特別図柄で時短図柄の可変表示結果が表示されたことに基づいてさらに当該時短状態から同様の時短状態に移行させる遊技制御をしない（時短図柄が表示されても時短状態を上書するような（時短状態が再度発生するような）遊技状態の切替制御をしない）ようにしてもよい。そして、第2可変表示の方が第1可変表示よりも時短図柄の可変表示結果が表示される

50

割合が高く、可変表示に関する情報を保留記憶情報として記憶し、時短状態が終了したときに保留記憶情報が記憶されているか否かに応じて異なる演出を実行可能であり（時短制御に移行するときは時短継続表示、時短制御に移行制御に移行しないときは時短制御が実行されないことを特定可能な表示をする演出など）、時短状態中は右打ち報知に応じて右打ち遊技がされ、時短状態が終了したときに記憶されている残保留記憶情報にもとづく可変表示がすべて終了するまで。左打ち報知（左打ちを指示する報知）をしないようにしてもよい。これにより、時短図柄の可変表示結果が表示されるときの状態に応じて好適な制御が可能となる（たとえば、状態の移行有無に応じて演出が実行されることにより興趣が向上する）。

【0927】

（B7）時短状態が終了したときに記憶されている残保留記憶情報にもとづく可変表示（第2可変表示）が終了した後に実行される可変表示（第1可変表示）において左打ち報知を実行してもよい。これにより、好適に打ち方の指示が出るので円滑に遊技を進行させることができ、遊技の興趣を向上させることができる。

【0928】

（B8）時短状態が終了したときに記憶されている残保留記憶情報にもとづく可変表示（第2可変表示）において時短図柄の表示結果が表示された場合と、残保留記憶情報にもとづく可変表示が実行されるとき以外の通常状態での可変表示（第1可変表示）において当り（小当り、大当り）となった場合とで、当りとなったことに応じて実行する右打ち報知の報知態様が異なるようにしてもよい。これにより、右打ち報知の報知態様の演出によって飾り図柄の表示結果により遊技者が損をした感覚を生じさせず、遊技興趣の低下を抑制できる。

【0929】

（B9）時短状態が終了したときに記憶されている残保留記憶情報において、時短図柄の表示結果が表示される保留記憶情報があるときと、当該保留記憶情報がないときとで、共通の演出を実行した後に異なる演出を実行可能（たとえば4個の残保留記憶のうち4個目の保留記憶情報に時短図柄の表示結果が表示される保留記憶情報があるときに、3個目の保留記憶情報にもとづく可変表示までは時短状態に復帰するか否かを示唆する共通の演出を実行し、4個目の保留記憶情報にもとづく可変表示で当該共通の演出とは異なる時短状態復帰演出を実行可能）であるようにしてもよい。これにより、右打ち報知の報知態様の演出によって飾り図柄の表示結果により遊技者が損をした感覚を生じさせず、遊技興趣の低下を抑制できる。

【0930】

（B10）時短状態が終了したときに記憶されている残保留記憶情報にもとづく可変表示（第2可変表示）の表示結果にもとづく時短状態移行時の演出と、残保留記憶情報にもとづく可変表示が実行されるとき以外の通常状態での可変表示（第1可変表示）の表示結果にもとづく時短状態移行時の演出とで、当りとなったことに応じて実行する右打ち報知の報知態様が異なるようにしてもよい。これにより、遊技状態に応じて演出が変わるので、遊技興趣を向上させることができる。

【0931】

（B11）時短状態が終了したときに記憶されている残保留記憶情報にもとづく可変表示（第2可変表示）における表示結果の確定表示時間（確定した表面結果を表示してからその表示状態を維持させる時間）と、残保留記憶情報にもとづく可変表示が実行されるとき以外の通常状態での可変表示（第1可変表示）における表示結果の確定表示時間とが共通であるようにしてもよい。これにより、制御データの増大を抑制することができる。

【0932】

（B12）時短状態が終了したときに記憶されている残保留記憶情報にもとづく可変表示（第2可変表示）が実行される期間においては右打ち報知を実行せず、残保留記憶情報にもとづく可変表示において時短図柄の表示結果が表示された場合に、次の可変表示の開始当初期間に右打ち報知を実行してもよい。これにより、好適に打ち方の指示が出る

10

20

30

40

50

ので円滑に遊技を進行させることができ、遊技の興趣を向上させることができる。

【0933】

(B13) 通常状態において特別図柄で時短図柄の可変表示結果(特別表示結果)が表示されたことに基づいて通常状態から時短状態(特別状態)に移行させる遊技制御をし、可変表示結果が小当たり図柄および大当たり図柄のような当り図柄(特定表示結果)になる場合と時短図柄(特別表示結果)になる場合とで、共通の特定演出(リーチ演出、予告演出)を実行可能であり、複数種類設けられた共通の特定演出のうちいずれの共通の特定演出が実行されるかに応じて、時短図柄(特別表示結果)になる割合が異なるようにしてもよい。そして、可変表示において時短図柄の表示結果が表示された場合に、次の可変表示の開始当初期間に右打ち報知を実行してもよい。これにより、時短図柄(特別表示結果)が表示されるときに遊技状態に応じて、好適に演出制御をすることができる。

10

【0934】

(B14) 前記共通の特定演出を実行した後に、表示結果が、当り図柄(特定表示結果)となる場合と、時短図柄(特別表示結果)になる場合とがある。これにより、可変表示の演出結果のバリエーションが豊富化し、遊技の興趣を向上させることができる。

【0935】

(B15) 遊技制御用のCPU103は、当り図柄(特定表示結果)となる場合と、時短図柄(特別表示結果)になる場合と、ハズレ図柄(所定表示結果)となる場合とで共通の変動パターンを選択可能であり、演出制御用CPU120は、遊技制御用のCPU103から同じ変動パターンを指定するコマンドを受信した場合でも、表示結果を指定する図柄指定コマンドの種類に応じて、可変表示において異なる演出を実行可能であるようにしてもよい。これにより、可変表示の演出のバリエーションが豊富化し、遊技の興趣を向上させることができる。

20

【0936】

(B16) 前記共通の特定演出を実行した後に、時短図柄(特別表示結果)になるときに実行可能な特別演出を実行可能である。これにより、共通の特定演出の実行後の特別演出により遊技の興趣を向上させることができる。

【0937】

(B17) 前記共通の特定演出の種類によって、時短図柄(特別表示結果)になるときに実行可能な特別演出が実行される場合と、実行されない場合とがあるようにしてもよい(たとえば複数種類のスーパーリーチ演出のうちでも当りになる期待度が高い方の演出を実行するときには特別演出を実行しないなど)。これにより、過度に時短状態のみを煽る演出が実行されずに当りとなる期待感も持続するので遊技の興趣を向上させることができる。

30

【0938】

(B18) 前記共通の特定演出の種類によって、前記特別演出が実行されたときに時短図柄(特別表示結果)になる期待度(割合)が異なるようにしてもよい。これにより、過度に時短状態のみを煽る演出が実行されずに当りとなる期待感も持続するので遊技の興趣を向上させることができる。

【0939】

(B18) 前記共通の特定演出の種類によって、前記特別演出が実行されたときに時短図柄(特別表示結果)になる期待度(割合)が異なるようにしてもよい。これにより、過度に時短状態のみを煽る演出が実行されずに当りとなる期待感も持続するので遊技の興趣を向上させることができる。

40

【0940】

(B19) 前記共通の特定演出とは異なる所定演出(たとえば当りへの期待度によって表示態様が変化可能なアクティブ表示(保留表示の表示位置から別の表示位置に移動した表示であり、現在実行中の可変表示に対応する当りの期待度を示唆可能な演出をする表示)を表示する演出)の演出態様に応じて、時短図柄(特別表示結果)になる期待度(割合)が異なるようにしてもよい。これにより、過度に時短状態のみを煽る演出が実行され

50

ずに当りとなる期待感も持続するので遊技の興趣を向上させることができる。

【0941】

(B20) 時短図柄(特別表示結果)になるときに実行可能な特別演出において、時短図柄(特別表示結果)になることを示唆する演出(時短示唆演出など)を実行した後に、当り図柄(特定表示結果)を報知する演出(時短状態よりも遊技価値が高い特別な大当りなど)を実行可能としてもよい。これにより、過度に時短状態のみを煽る演出が実行されずに当りとなる期待感も持続するので遊技の興趣を向上させることができる。

【0942】

(B21) 遊技制御用のCPU103は、複数種類設けられた時短図柄(特別表示結果)の種類に応じて時短回数(時短継続期間)が異なる時短状態(特別状態)に制御可能であり(たとえば第1時短図柄:時短50回、第2時短図柄:時短100回など)、演出制御用CPU120は、実行した演出の種類(たとえばリーチ演出の種類など)によって、時短図柄が停止したときに付与される時短回数(継続期間)が異なる演出を実行してもよい。これにより、演出の種類によりその後の時短回数に遊技者の注目が集まり遊技興趣を向上させることができる。

10

【0943】

(B22) 通常状態において特別図柄で時短図柄の可変表示結果(特別表示結果)が表示されたことに基づいて通常状態から時短状態(特別状態)に移行させる遊技制御をし、遊技の進行を制御する遊技制御用のCPU103(遊技制御手段)からコマンドを送信し、当該コマンドを受信した演出制御用CPU120(演出制御手段)により、コマンドにもとづく演出を実行可能である。そして、送信されるコマンドには、通常状態から時短状態(特別状態)に移行(制御)することを指定可能な特別コマンドが含まれ、演出制御用CPU120は、特別コマンドを含む複数種類のコマンドを受信したときに、保留記憶情報の先読みに基づいて、時短状態(特別状態)に移行可能な可変表示が実行されることが特定された保留記憶情報以降に発生した保留記憶情報に対する先読み予告演出の実行を制限(まったく実行しない、稀に実行可能とするなど)するようにしてもよい。これにより、時短図柄(特別表示結果)が表示されるとき遊技状態に応じて好適に演出制御を実行することができる。

20

【0944】

(B23) 保留記憶情報の先読みに基づいて、大当り遊技状態(特定遊技状態)に移行(制御)可能な可変表示が実行されることが特定された保留記憶情報以降に発生した保留記憶情報に対する先読み予告演出の実行を制限するようにしてもよい。そして、このような先読み予告演出の実行制限中における先読み予告演出として、共通態様の演出を実行可能としてもよい。これにより、遊技状態の移行に伴って、実際の遊技状態に対応しない演出制御が実行されるのを制限することにより、遊技の興趣低下を抑制することができる。

30

【0945】

(B24) 先読み対象が保留記憶情報にもとづく可変表示が、時短図柄(特別表示結果)が表示される可変表示である場合と、時短図柄(特別表示結果)が表示されると見せかけて表示されない可変表示である場合との両方について、当該保留記憶情報の後に発生した保留記憶情報に対する先読み予告演出の実行を制限するようにしてもよい。これにより遊技状態の移行に伴って、実際の遊技状態に対応しない演出制御が実行されるのを制限することにより、遊技の興趣低下を抑制することができる。

40

【0946】

(B25) 前記先読み予告演出の実行制限中における先読み予告演出は、特定の期待度よりも期待度が高い演出を実行しない(たとえば保留表示の色の期待度が青<緑<赤の場合において保留表示の色を赤に変化させないなど)。これにより遊技状態の移行に伴って、実際の遊技状態に対応しない演出制御が実行されるのを制限することにより、遊技の興趣低下を抑制することができる。

【0947】

(B26) 前記先読み予告演出の実行制限中における先読み予告演出は、特定の種類

50

の演出を実行しない（たとえば保留表示の色の期待度が青<緑<赤の場合において保留表示の色を赤に変化させないなど）。これにより遊技状態の移行に伴って、実際の遊技状態に対応しない演出制御が実行されるのを制限することにより、遊技の興趣低下を抑制することができる。

【0948】

（ハズレ可変表示回数などの所定表示結果となった可変表示回数を用いた時短制御例）

次に、通常状態において所定表示結果（ハズレ表示結果、大当たりとならない小当たり表示結果など）となった可変表示回数（ハズレとなった可変表示の継続回数）を用いた時短制御例を説明する。以下のように、時短状態（特別状態）は、所定表示結果（ハズレ表示結果、大当たりとならない小当たり表示結果など）となった可変表示の継続回数が特別回数（たとえば1000回）に到達したことを条件として実行可能としてもよい。なお、前記所定結果としては、ハズレ表示結果となった可変表示の継続回数が特別回数に到達したことを条件として時短状態（特別状態）を実行可能としてもよい。

10

【0949】

（C1）第1特別図柄による第1可変表示を行った後と、第2特別図柄による第2可変表示とを行った後とに、可変表示結果が特定表示結果となったことに基づいて遊技者にとって有利な有利状態に制御可能であり、通常状態において所定表示結果（ハズレ表示結果、大当たりとならない小当たり表示結果など）となった可変表示の実行回数の数値情報を更新し、当該数値情報に基づいて、前記所定表示結果となった可変表示の実行回数（継続回数）が特別回数（たとえば1000回など）に到達した特別条件が成立した場合に、通常状態から時短状態（特別状態）に移行させる遊技制御をしてもよい。そして、前記数値情報は、第1可変表示で前記所定表示結果となったときと、第2可変表示で前記所定表示結果となったときとの両方で更新してもよい。これにより、第1可変表示と第2可変表示とのどちらが実行可能な状況でも前記所定表示結果となった回数（継続回数）の数値情報の更新が継続されるので、時短状態による遊技者の救済がされやすくなり、遊技者の遊技意欲を高めることができる。したがって、時短状態による遊技者の救済を好適に実現することが可能となる。

20

【0950】

（C2）前記特別条件は、前記数値情報に基づいて、前記特定表示結果とは異なる所定表示結果が特別回数（たとえば1000回など）連続して表示されたことが判定された場合に成立するようにしてもよい。これにより、遊技者にとって不利な表示結果が連続した場合に時短状態（特別状態）に移行することで遊技者を救済可能であるので、遊技興趣の低下を抑制することができる。

30

【0951】

（C3）前記数値情報は、通常状態とは異なる状態（確変状態、時短状態）においても、可変表示が実行された場合に更新されるようにしてもよい。これにより、遊技者にとって不利な表示結果が連続した場合に遊技者を好適に救済することができる。

【0952】

（C4）前記数値情報は、所定の初期化条件が成立したときに初期化されるようにしてもよい。そのような初期化条件は、前記有利状態に制御されたことにより成立するようにしてもよい。これにより、遊技者にとって有利な有利状態になったときなど、遊技者を救済する必要がなくなったときに救済することを抑制でき、必要以上に射幸性を高めないようにすることができる。

40

【0953】

（C5）通常状態において前記特定表示結果とは異なる特別表示結果（時短図柄）が可変表示結果として表示されたときに、時短状態（特別状態）に移行する制御が実行可能であり、前記所定条件は、前記特別表示結果が表示されたときに成立するようにしてもよい。これにより、遊技者にとって有利な時短状態（特別状態）になったときなど、遊技者を救済する必要がなくなったときに救済することを抑制でき、必要以上に射幸性を高めないようにすることができる。

50

【 0 9 5 4 】

(C 6) 前記所定条件は、可変表示が特別回数実行されたときに成立するようにしてもよい。これにより、実質的に次回の有利状態が発生するまでの時短状態（特別状態）に制御可能となるので、遊技者への救済度合いを高めることができる。

【 0 9 5 5 】

(C 7) 停電などにより電断状態となったときに前記数値情報を含む各種データをバックアップ記憶可能であり、電源投入時の初期化操作などの特定条件が成立したときに、前記バックアップ記憶されたデータを初期化可能であり、前記数値情報は、前記特定条件が成立したときに初期化されるようにしてもよい。これにより、電断時においてバックアップされた数値情報が、データの初期化時に初期化されて残らないこととなるので、遊技場側の不利益となることが抑制される。

10

【 0 9 5 6 】

(C 8) 前記数値情報が前記特別回数（たとえば1000回など）となったことに基づいて前記特別回数以上（たとえばさらに1000回以上など）の期間の時短状態（特別状態）に制御可能であり、前記時短状態（特別状態）中において、前記数値情報がさらに前記特別回数となったことに基づいて再度前記時短状態（特別状態）に制御可能であり、1回目の時短状態（特別状態）と、2回目の時短状態（特別状態）とで異なる演出を実行してもよい。これにより、2回目の時短状態（特別状態）に制御されたような極めて不利な状態となっている遊技において、2回目の時短状態の方が1回目の時短状態よりも可変表示時間を短縮するなど、演出の見た目を変更することが可能となり、遊技興趣の低下を防ぐことができる。なお、このような演出を実行せずに、1回目の時短状態（特別状態）と、2回目の時短状態（特別状態）とで同様の演出を実行してもよい。これにより、2回目の時短状態（特別状態）に制御されたような極めて不利な状態となっていることを必要以上遊技者に意識させないようにすることが可能となり、遊技興趣の低下を抑制することができる。

20

【 0 9 5 7 】

(C 9) 特図プロセスフラグの値が第1数値（0～2）のときに可変表示に関する第1処理を実行し、特図プロセスフラグの値が第1数値とは異なる第2数値（4以降）のときに有利状態（大当たり遊技状態）に関する第2処理を実行し、特図プロセスフラグの値が第1数値および第2数値とは異なる第3数値（3）のときに前記特別条件の成立にもとづく時短状態（特別状態）に制御するための第3処理を実行する。また、第1経路（左側遊技領域）と第2経路（右側遊技領域）とに遊技球を打分け可能であって、通常状態では第1経路に遊技球を打込み、時短状態（特別状態）では第2経路に遊技球を打込んで遊技が行なわれる。そして、前記第3処理の実行中においては、時短状態（特別状態）に制御されていないが、前記第2経路に発射すべき旨の報知（たとえば右打ちランプなどによる右打ち報知）をするようにしてもよい。また、前記第3処理の実行中においては、時短状態（特別状態）に移行することの報知演出をしてもよい。これにより、新たな機能が遊技機に搭載されて仕様が複雑になったとしても好適な制御をすることが可能となる。たとえば、遊技制御用のCPU103により右打ちランプを点灯させることにより、実際に時短状態（特別状態）に移行するときに早め（現実の時短変動開始前）に発射方向の報知の演出などが実行可能となる。

30

40

【 0 9 5 8 】

(C 1 0) 前記特別条件が成立する可変表示において前記特定表示結果が表示される場合は、前記第1処理の実行後に前記第2処理を実行し、前記第3処理を実行しないようにしてもよい。これにより、特別条件の成立にもとづく時短状態（特別状態）に制御するよりも、有利状態に制御することが優先されるので、遊技者にとってより有利な結果とならず、遊技者の遊技興趣の低下を抑制することができる。

【 0 9 5 9 】

(C 1 1) 前記数値情報は、可変表示が開始されるときに更新され、更新後の数値情報が前記特別回数に対応する特定値となったことに基づいて、当該数値情報が特定値とな

50

った可変表示が終了した後（次変動開始、客待ち）に時短状態（特別状態）に制御し、更新後の数値情報が前記特別回数に対応する特定値となったときに特別情報（特別回数到達フラグ）を第1数値から第2数値に変更し（フラグセット）、時短状態（特別状態）へ制御するとき、当該特別情報を第2数値から第1数値へ変更する（フラグリセット）ようにしてもよい。これにより、特別情報を管理することによって時短状態（特別状態）へ移行させる制御を好適に実行することができる。

【0960】

（C12）遊技制御用のCPU103は、可変表示の変動パターンを選択決定し、前記特別情報が前記第1情報のとときと前記第2情報のとときとで異なる図柄確定時間の変動パターンを選択決定するようにしてもよい。これにより、前記特別回数の可変表示が実行されたときに好適に演出を実行可能になる。

10

【0961】

（C13）特図プロセスフラグの値が第1数値（0～2）のときに可変表示に関する第1処理を実行し、特図プロセスフラグの値が第1数値とは異なる第2数値（4以降）のときに有利状態（大当たり遊技状態）に関する第2処理を実行し、特図プロセスフラグの値が第1数値および第2数値とは異なる第3数値（3）のときに特別条件の成立にもとづく時短状態（特別状態）に制御するための第3処理を実行する。また、遊技の進行を制御する遊技制御用のCPU103（遊技制御手段）からコマンドを送信し、当該コマンドを受信した演出制御用CPU120（演出制御手段）により、コマンドにもとづく演出を実行可能である。そして、前記特別状態であるときに特図プロセスフラグの値が前記第2数値であるときと前記第3数値であるときとに応じた特定情報（背景指定、変動パターン）を送信可能としてもよい。これにより、新たな機能が遊技機に搭載されて仕様が複雑になったとしても好適な制御をすることが可能となる。たとえば、異なる遊技状態を好適に識別できるので、遊技制御が容易になる。そして、その際に識別した遊技状態に応じてコマンドを異ならせれば、演出制御用CPU120（演出制御手段）により、遊技状態に応じて好適な演出制御を実行することができる。

20

【0962】

（C14）前記時短状態（特別状態）中において、前記特別条件が成立したときには、特図プロセスフラグの値を前記第1数値、前記第2数値、および、前記第3数値とは異なる第4数値とすることにより、再度前記時短状態（特別状態）に制御可能であるようにしてもよい。これにより、新たな機能が遊技機に搭載されて仕様が複雑になったとしても好適な制御をすることが可能となる。

30

【0963】

（C15）時短状態（特別状態）中においては、前記特定表示結果（当り図柄）が表示されたことに基づいて時短状態（特別状態）に制御された場合と、前記特別条件（可変表示回数の条件）が成立して時短状態（特別状態）に制御された場合とで、異なる演出を実行可能であるようにしてもよい（たとえば、可変表示回数が特別回数以上の条件で時短状態となったときは、大当たり遊技状態の終了後に時短状態となったときよりも変動時間が短い時短状態演出とするなど）。これにより、遊技状況に応じた時短状態（特別状態）の演出を実行可能となり、遊技興趣を向上させることができる。

40

【0964】

（C16）時短状態（特別状態）中においては、前記特定表示結果（当り図柄）が表示されたことに基づいて時短状態（特別状態）に制御された場合と、前記特別条件（可変表示回数の条件）が成立して時短状態（特別状態）に制御された場合とで、同様の演出を実行可能であるようにしてもよい（たとえば、可変表示回数が特別回数以上の条件で時短状態となったときと、大当たり終了後に時短状態となったときとで、変動時間が同様の時短状態演出とするなど）。これにより、新規の演出データなどを必要としないので開発費を増やさず、また、遊技者を混乱させないことにより遊技興趣を向上させることができる。

【0965】

（C17）時短状態（特別状態）中においては、前記特別表示結果（時短図柄）が表

50

示されたことに基づいて時短状態（特別状態）に制御された場合と、前記特別条件（可変表示回数の条件）が成立して時短状態（特別状態）に制御された場合とで、異なる演出を実行可能であるようにしてもよい（たとえば、可変表示回数が特別回数以上の条件で時短状態となったときは、大当り終了後に時短状態となったときよりも変動時間が短い時短状態演出とするなど）。これにより、遊技状況に応じた時短状態（特別状態）の演出を実行可能となり、遊技興趣を向上させることができる。

【0966】

（C18）時短状態（特別状態）中においては、前記特別表示結果（時短図柄）が表示されたことに基づいて時短状態（特別状態）に制御された場合と、前記特別条件（可変表示回数の条件）が成立して時短状態（特別状態）に制御された場合とで、同様の演出を実行可能であるようにしてもよい（たとえば、可変表示回数が特別回数以上の条件で時短状態となったときは、大当り終了後に時短状態となったときよりも変動時間が短い時短状態演出とするなど）。これにより、新規の演出データなどを必要としないので開発費を増やさず、また、遊技者を混乱させないことにより遊技興趣を向上させることができる。

10

【0967】

（C19）停電などにより電断状態となったときに前記数値情報を含む各種データをバックアップ記憶可能であり、遊技制御用CPU103は、電源投入時に、バックアップ記憶されたデータに基づいて、所定情報（コールドスタート時にラムクリアコマンド、ホットスタート時に時短状態終了までの変動表示回数を通知するコマンド）を演出制御用CPU120に送信可能であり、演出制御用CPU120は、前記所定情報を受信したことに基づいて、電源が投入された後の所定期間において可変表示が実行された回数に関する示唆演出（所謂朝イチ出目が違う、背景画像が違う、100回転変動以内は遠いか近いかを示唆する演出を実行しやすいなど）を実行可能であるようにしてもよい。遊技者に朝イチの遊技動機を与えることになり遊技機の稼働率が上昇するとともに処理負担を増やさないようにすることができる。

20

【0968】

（C20）遊技制御用CPU103は、可変表示が実行されたことに関連して特定情報（時短状態に関する情報を特定可能なコマンド）を演出制御用CPU120へ送信可能であり、演出制御用CPU120は、前記特定情報に基づいて特別条件の成立に基づいて特別状態に制御されることに関連する特別演出（時短状態回数の終了示唆の演出など）を実行可能であるようにしてもよい。そして、前記特定情報として、可変表示が実行された回数と前記特別回数との差分が所定値（たとえば127）以下であることを特定可能な第1特定情報（第1背景指定、専用のカウントダウン演出情報）と、可変表示が実行された回数と特別回数との差分が所定値（たとえば127）より大きいことを特定可能な第2特定情報（100回転ごとにカウントダウンするコマンドなど）と、を含むようにしてもよい。これにより、遊技者に機能の示唆を定期的に行うことにより知らずに損をさせるリスクを低減できるとともにコマンド処理を好適に実現できる。

30

【0969】

（C21）演出制御用CPU120は、前記特別回数より少ない第1所定回数（例えば300回など）の可変表示が実行されたことに基づいて、特別条件が成立したときに時短状態（特別状態）に制御されることを示唆する示唆演出（時短状態示唆演出制御用）を実行可能であり、前記特別回数の可変表示が実行されるよりも前に、第1所定回数より少ない第2所定回数（たとえば100回など）の可変表示が実行される毎に示唆演出を実行可能である。これにより、遊技者に機能の示唆を定期的に行うことにより知らずに損をさせるリスクを低減できる。

40

【0970】

（C22）停電などにより電断状態となったときに前記数値情報を含む各種データをバックアップ記憶可能であり、遊技制御用CPU103は、電源投入時の初期化操作などの特定条件が成立したときに、前記バックアップ記憶されたデータを初期化可能であり、演出制御用CPU120は、当該バックアップ記憶されたデータの初期化がされた後前記

50

特定表示結果が表示されるよりも前に前記特別条件（可変表示回数の条件）の成立に基づいて時短状態（特別状態）に制御されるときと、当該バックアップ記憶されたデータの初期化がされた後に特定表示結果（当り図柄）が表示されてから前記特別条件の成立に基づいて特別状態に制御されるときと、において時短状態（特別状態）に制御されるときに異なる演出（時短状態に移行するときの演出が異なるなど）を実行する。これにより、新たな機能が遊技機に搭載されて仕様が複雑になったとしても好適な制御をすることが可能となる。また、バックアップ記憶されたデータの初期化がされたか否かが演出の異なりにより遊技者が把握可能となるので、たとえば、大当り確率の設定変更が可能な遊技機の場合には、設定変更がされた可能性があることを把握できるので設定を推測するための要素が増えて遊技興趣を向上させることができる。

10

【0971】

（C23） 停電などにより電断状態となったときに前記数値情報を含む各種データをバックアップ記憶可能であり、遊技制御用CPU103は、電源投入時の初期化操作などの特定条件が成立したときに、前記バックアップ記憶されたデータを初期化可能であり、演出制御用CPU120は、当該バックアップ記憶されたデータの初期化がされた後前記特定表示結果が表示されるよりも前に前記特別条件（可変表示回数の条件）の成立に基づいて時短状態（特別状態）に制御されるときと、当該バックアップ記憶されたデータの初期化がされた後に特定表示結果（当り図柄）が表示されてから前記特別条件の成立に基づいて特別状態に制御されるときと、において時短状態（特別状態）に制御された後に異なる演出を実行する（時短状態に移行した後の演出が異なるなど）。これにより、新たな機能が遊技機に搭載されて仕様が複雑になったとしても好適な制御をすることが可能となる。また、バックアップ記憶されたデータの初期化がされたか否かが演出の異なりにより遊技者が把握可能となるので、たとえば、大当り確率の設定変更が可能な遊技機の場合には、設定変更がされた可能性があることを把握できるので設定を推測するための要素が増えて遊技興趣を向上させることができる。

20

【0972】

（D1） 可変表示の結果が時短図柄が導出される結果になる場合と、大当りが発生する場合と、ハズレになる場合とで、群予告演出の実行割合を異ならせてもよい。

【0973】

この発明は、上記で説明したパチンコ遊技機1に限定されず、本発明の趣旨を逸脱しない範囲で、様々な変形および応用が可能である。パチンコ遊技機1の特徴に関する各構成は、他の特徴部に関する各構成の一部または全部と、適宜、組合せられてもよい。このように組合せられた特徴部、あるいは、組合せられていない個別の特徴部について、他の特徴部に関する各構成の一部または全部と、適宜、組合せられてもよい。

30

【0974】

上記のパチンコ遊技機1は、入賞の発生に基づいて所定数の遊技媒体を景品として払い出す払出式遊技機であったが、遊技媒体を封入し入賞の発生に基づいて得点を付与する封入式遊技機であってもよい。

【0975】

特別図柄の可変表示中に表示されるものは1種類の図柄（たとえば、「-」を示す記号）だけで、当該図柄の表示と消灯とを繰り返すことによって可変表示を行うようにしてもよい。さらに可変表示中に当該図柄が表示されるものも、可変表示の停止時には、当該図柄が表示されなくてもよい（表示結果としては「-」を示す記号が表示されなくてもよい）。

40

【0976】

上記説明では、遊技機としてパチンコ遊技機1を示したが、メダルが投入されて所定の賭け数が設定され、遊技者による操作レバーの操作に応じて複数種類の図柄を回転させ、遊技者によるストップボタンの操作に応じて図柄を停止させたときに停止図柄の組合せが特定の図柄の組合せになると、所定数のメダルが遊技者に払い出されるゲームを実行可能なスロット機（たとえば、ビッグボーナス、レギュラーボーナス、RT、AT、ART、

50

C Z (以下、ボーナスなど)のうち1以上を搭載するスロット機)にも本発明を適用可能である。

【0977】

なお、本明細書において、演出の実行割合などの各種割合の比較の表現(「高い」、「低い」、「異ならせる」などの表現)は、一方が「0%」の割合であることを含んでもよい。たとえば、一方が「0%」の割合で、他方が「100%」の割合または「100%」未満の割合であることも含む。

【0978】

今回開示された実施の形態はすべての点で例示であって制限的なものではないと考えられるべきである。本発明の範囲は上記した説明ではなくて特許請求の範囲によって示され、特許請求の範囲と均等の意味および範囲内でのすべての変更が含まれることが意図される。

【符号の説明】

【0979】

1 パチンコ遊技機、2 遊技盤、3 遊技機用枠、5 画像表示装置、5 C, 5 L, 5 R 飾り図柄表示エリア、6 A 入賞球装置、6 B 可変入賞球装置、8 L, 8 R スピーカ、9 遊技効果ランプ、10 一般入賞口、11 主基板、12 演出制御基板、13 音声制御基板、14 ランプ制御基板、15 中継基板、20 特図LED基板、21 ゲートスイッチ、22 A 第1始動口スイッチ、22 B 第2始動口スイッチ、23 カウントスイッチ、24 V入賞スイッチ、30 打球操作ハンドル、31 A スティックコントローラ、31 B プッシュボタン、32 可動体、35 A コントローラセンサユニット、35 B プッシュセンサ、41 通過ゲート、50 第4図柄ユニット、81, 82, 83 ソレノイド、100 遊技制御用マイクロコンピュータ、101, 121 ROM、102, 122 RAM、104, 124 乱数回路、106 RTC、110 スイッチ回路、111 出力回路、123 表示制御部。

10

20

30

40

50

【図面】

【図 1】

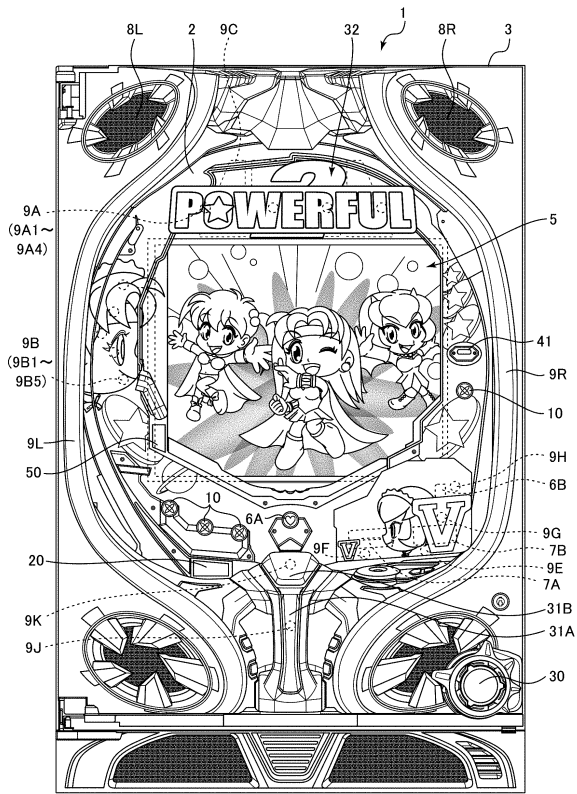

【図 2】

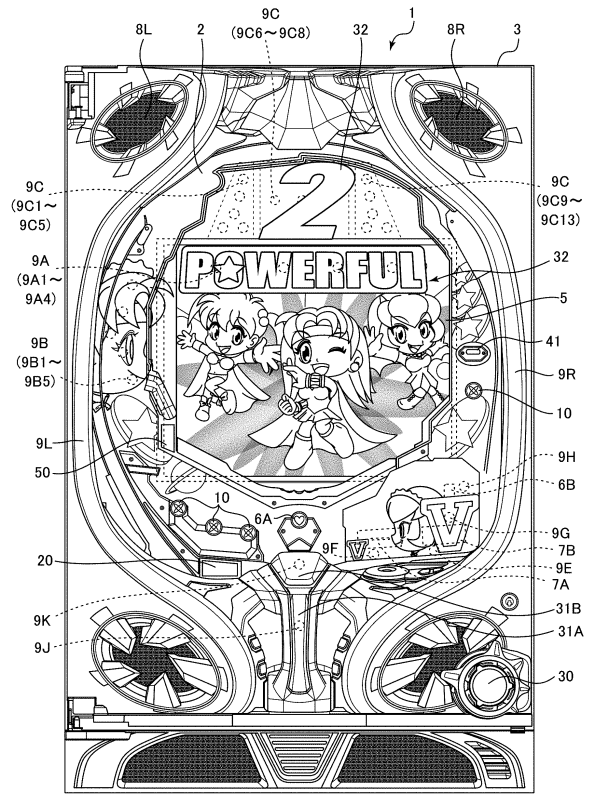

10

20

【図 3】

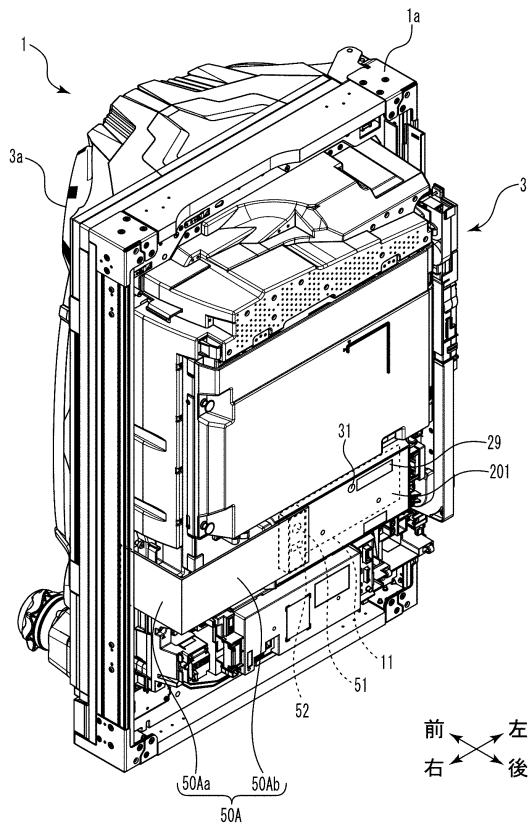

前
右

左
後

【図 4】

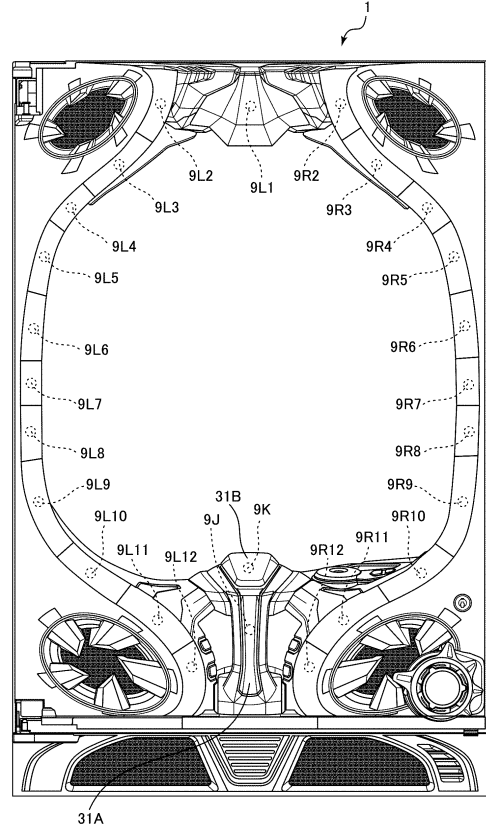

30

40

50

【図5】

(a)特図LED基板

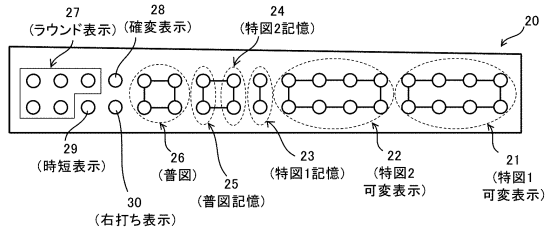

(b)第4図柄ユニット

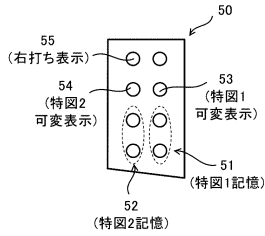

【図6】

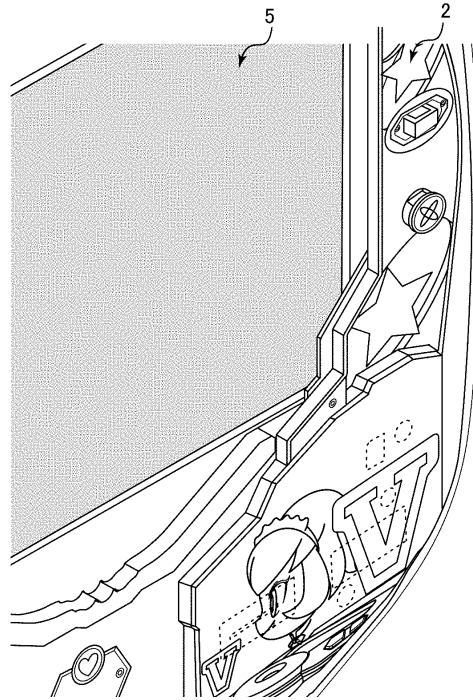

10

20

【図7】

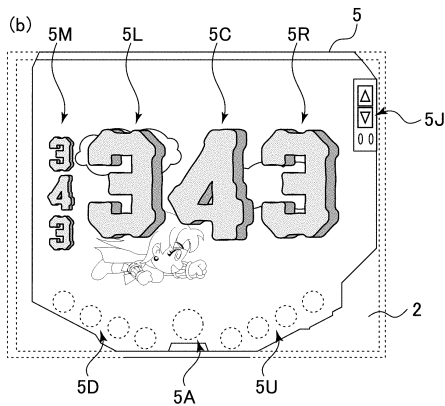
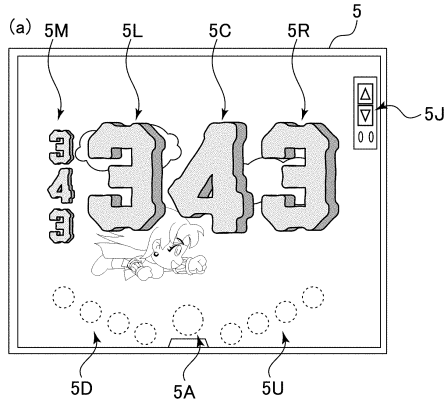

【図8】

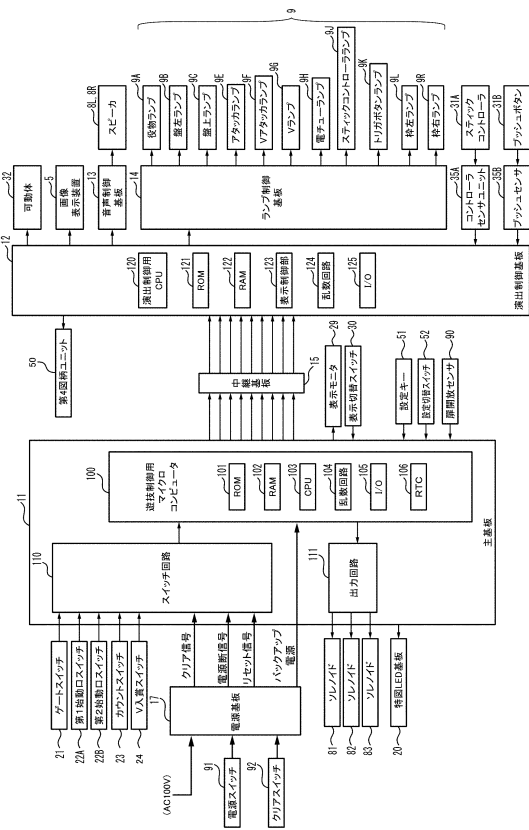

30

40

50

【 図 9 】

当り種別

当り種別	当り後 大当り確率	当り後ベース	開放 回数
通常大当り1	低確率	高ベース (変動50回まで)	3
通常大当り2	低確率	高ベース (変動100回まで)	3
確変大当り1	高確率 (変動100回まで)	高ベース (変動100回まで)	3
確変大当り2	高確率 (変動100回まで)	高ベース (変動100回まで)	3
確変大当り3	高確率 (変動100回まで)	高ベース (変動100回まで)	3
確変大当り4	高確率 (変動100回まで)	高ベース (変動100回まで)	3
確変大当り5	高確率 (変動100回まで)	高ベース (変動100回まで)	3
確変大当り6	高確率 (変動100回まで)	高ベース (変動100回まで)	5
確変大当り7	高確率 (変動100回まで)	高ベース (変動100回まで)	7
確変大当り8	高確率 (変動100回まで)	高ベース (変動100回まで)	10
確変大当り9	高確率 (変動100回まで)	高ベース (変動100回まで)	10

【 図 1 0 】

乱数

乱数	用途	最大判定値
ランダム1	大当り判定 (通常時、確変時共通)	65536
ランダム2	大当り種類判定 (第1特図、第2特図共通)	100
ランダム3	後変動パターン判定 (ハズレ時)	65519
ランダム4	後変動パターン判定 (当り時)	239
ランダム5	前変動パターン判定	251
ランダム6	普通図柄当り判定	201

10

【 図 1 1 】

(a)大当り判定

状態	ランダム1判定値数 (最大判定値65536)	大当り確率	ハズレ確率
通常時	205	約1/320	約319/320
確変時	789	約1/83	約82/83

(b)第1特別図柄大当り種類判定

大当り種類	ランダム2判定値数 (最大判定値100)
通常大当り1	25
通常大当り2	25
確変大当り1	5
確変大当り2	37
確変大当り3	4
確変大当り4	4

(c)第2特別図柄大当り種類判定

大当り種類	ランダム2判定値数 (最大判定値100)
確変大当り5	10
確変大当り6	5
確変大当り7	5
確変大当り8	70
確変大当り9	10

【 図 1 2 】

演出制御コマンド	名称	内容
80	× × 前変動パターン××指定	図柄の前変動パターンの指定(××=前変動パターン番号)
81	01 第1可変表示開始	第1特別図柄の可変表示の開始を指定
81	02 第2可変表示開始	第2特別図柄の可変表示の開始を指定
84	× × 後変動パターン××指定	図柄の後変動パターンの指定(××=後変動パターン番号)
8C	01 表示結果1指定(はずれ指定)	はずれに決定されていることの指定
8C	02 表示結果2指定(通常大当り指定)	通常大当りに決定されていることの指定
8C	03 表示結果3指定(通常大当り2指定)	通常大当り2に決定されていることの指定
8C	04 表示結果4指定(確変大当り1指定)	確変大当り1に決定されていることの指定
8C	05 表示結果5指定(確変大当り2指定)	確変大当り2に決定されていることの指定
8C	06 表示結果6指定(確変大当り3指定)	確変大当り3に決定されていることの指定
8C	07 表示結果7指定(確変大当り4指定)	確変大当り4に決定されていることの指定
8C	08 表示結果8指定(確変大当り5指定)	確変大当り5に決定されていることの指定
8C	09 表示結果9指定(確変大当り6指定)	確変大当り6に決定されていることの指定
8C	10 表示結果10指定(確変大当り7指定)	確変大当り7に決定されていることの指定
8C	11 表示結果11指定(確変大当り8指定)	確変大当り8に決定されていることの指定
8C	12 表示結果12指定(確変大当り9指定)	確変大当り9に決定されていることの指定
8D	01 第1図柄変動指定	第1特別図柄の変動を開始することの指定(第1図柄図柄の変動開始指定)
8D	02 第2図柄変動指定	第2特別図柄の変動を開始することの指定(第2図柄図柄の変動開始指定)
8F	00 図柄確立指定	図柄の変動を終了することの指定
90	00 初期化指定(電流投入指定)	電流投入時の初期画面を表示することの指定
92	00 停電復帰指定	停電復帰画面を表示することの指定
95	00 通常状態指定	通常状態の背景を指定
95	01 特図状態指定	特図状態の背景を指定
95	02 確変状態指定	確変状態の背景を指定
9F	00 確変ラッシュ指定	確変ラッシュ表示の指定
A0	01 大当り開始1指定	通常大当り1を開始することの指定
A0	02 大当り開始2指定	通常大当り2を開始することの指定
A0	03 大当り開始3指定	確変大当り1を開始することの指定
A0	04 大当り開始4指定	確変大当り2を開始することの指定
A0	05 大当り開始5指定	確変大当り3を開始することの指定
A0	06 大当り開始6指定	確変大当り4を開始することの指定
A0	07 大当り開始7指定	確変大当り5を開始することの指定
A0	08 大当り開始8指定	確変大当り6を開始することの指定
A0	09 大当り開始9指定	確変大当り7を開始することの指定
A0	10 大当り開始10指定	確変大当り8を開始することの指定
A0	11 大当り開始11指定	確変大当り9を開始することの指定
A1	× × 大入賞口閉鎖申請指定	××で示す図数の大入賞口閉鎖申請指定(××=01[00]~0F[00])
A2	× × 大入賞口開放後指定	××で示す図数の大入賞口開放後表示指定(××=01[00]~0F[00])
A3	01 大当り終了1指定	通常大当り1を終了することの指定
A3	02 大当り終了2指定	通常大当り2を終了することの指定
A3	03 大当り終了3指定	確変大当り1を終了することの指定
A3	04 大当り終了4指定	確変大当り2を終了することの指定
A3	05 大当り終了5指定	確変大当り3を終了することの指定
A3	06 大当り終了6指定	確変大当り4を終了することの指定
A3	07 大当り終了7指定	確変大当り5を終了することの指定
A3	08 大当り終了8指定	確変大当り6を終了することの指定
A3	09 大当り終了9指定	確変大当り7を終了することの指定
A3	10 大当り終了10指定	確変大当り8を終了することの指定
A3	11 大当り終了11指定	確変大当り9を終了することの指定
AD	00 確変判定変遷通過指定	確変判定変遷への通過を指定
B1	00 第1給入賞指定	第1給入賞があったことの指定
B2	00 第2給入賞指定	第2給入賞があったことの指定
C1	× × 第1保留記憶数指定	第1保留記憶数が××で示す数になったことの指定
C2	× × 第2保留記憶数指定	第2保留記憶数が××で示す数になったことの指定
G4	× × 図柄指定コマンド	給入賞時の入賞時判定結果(表示結果)を指定
CS	× × 変動確立コマンド	給入賞時の入賞時判定結果(変動パターン確立)を指定
C7	× × 大入賞口入賞指定	××で示す図数の大入賞口への通過を指定
FD	bit4=0 右打ち表示消灯指定	右打ち表示の消灯を指定
FD	bit4=1 右打ち表示点灯指定	右打ち表示の点灯を指定

30

40

50

【 図 1 3 】

前変動パターン(メイン側)

前変動番号	前変動パターン コマンド		内容	変動時間 [ms]	フレーム数 (約33.3ms/ フレーム)
	MODE	EXT			
1	80	00	通常変動	12700	381
2	80	01	短縮変動	8700	201
3	80	02	短縮縮変動	2700	81
4	80	03	ノーマルリーチ(役物×)	21000	630
5	80	04	ノーマルリーチ(役物○)	21000	630
6	80	05	ノーマルリーチ(最終リーチ発展)	21000	630
7	80	06	【擬似2】擬似→ノーマルリーチ(役物×)	41500	1246
8	80	07	【擬似2】擬似→ノーマルリーチ(役物○)	41500	1246
9	80	08	【擬似2】擬似→ノーマルリーチ(最終リーチ発展)	41500	1246
10	80	09	【擬似3】擬似→擬似→ノーマルリーチ(役物×)	62000	1861
11	80	0A	【擬似3】擬似→擬似→ノーマルリーチ(役物○)	62000	1861
12	80	0B	【擬似3】擬似→擬似→ノーマルリーチ(最終リーチ発展)	62000	1861

【 図 1 4 】

後変動パターン(メイン側)

後変動番号	前変動パターン コマンド		内容	変動時間 [ms]	フレーム数 (約33.3ms/ フレーム)
	MODE	EXT			
1	84	00	13S変動	300	9
2	84	01	7S変動	300	9
3	84	02	3S変動	300	9
4	84	03	擬似連ガセ	9300	279
5	84	04	ノーマルリーチ(ハズレ)	1700	51
6	84	05	SP前半(ハズレ)	37400	1123
7	84	06	SP前半→SP後半(ハズレ)	76900	2309
8	84	07	SP前半→最終リーチ(ハズレ)	127700	3834
9	84	08	ノーマルリーチ(当り)	16400	492
10	84	09	SP前半(当り)	93300	2801
11	84	0A	SP前半→SP後半(当り)	99900	3000
12	84	0B	SP前半→最終リーチ(当り)	142800	4288

10

【 図 1 5 】

後変動パターン判定(ハズレ時)

(a)保留0個→0個 保留1個→0個用

後変動番号	後変動パターン 内容	ランダム3判定値数 (最大判定値6519)
1	13S変動→非リーチ(ハズレ)	50074
4	擬似連ガセ(調整用)→非リーチ(ハズレ)	7700
4	擬似連ガセ(先読み用)→非リーチ(ハズレ)	5850
5	ノーマルリーチ(ハズレ)	1250
6	SP前半(ハズレ)	307
7	SP前半→SP後半(ハズレ)	249
8	SP前半→最終リーチ(ハズレ)	89

※後変動番号6~8の選択率≒1/102

(b)保留2個→1個用

後変動番号	後変動パターン 内容	ランダム3判定値数 (最大判定値6519)
1	13S変動→非リーチ(ハズレ)	57773
4	擬似連ガセ(調整用)→非リーチ(ハズレ)	1
4	擬似連ガセ(先読み用)→非リーチ(ハズレ)	5850
5	ノーマルリーチ(ハズレ)	1250
6	SP前半(ハズレ)	307
7	SP前半→SP後半(ハズレ)	249
8	SP前半→最終リーチ(ハズレ)	89

※後変動番号6~8の選択率≒1/102

(c)保留3個→2個用

後変動番号	後変動パターン 内容	ランダム3判定値数 (最大判定値6519)
2	7S変動→非リーチ(ハズレ)	57773
4	擬似連ガセ(調整用)→非リーチ(ハズレ)	1
4	擬似連ガセ(先読み用)→非リーチ(ハズレ)	5850
5	ノーマルリーチ(ハズレ)	1250
6	SP前半(ハズレ)	307
7	SP前半→SP後半(ハズレ)	249
8	SP前半→最終リーチ(ハズレ)	89

※後変動番号6~8の選択率≒1/102

(d)保留4個→3個用

後変動番号	後変動パターン 内容	ランダム3判定値数 (最大判定値6519)
3	3S変動→非リーチ(ハズレ)	57773
4	擬似連ガセ(調整用)→非リーチ(ハズレ)	1
4	擬似連ガセ(先読み用)→非リーチ(ハズレ)	5850
5	ノーマルリーチ(ハズレ)	1250
6	SP前半(ハズレ)	307
7	SP前半→SP後半(ハズレ)	249
8	SP前半→最終リーチ(ハズレ)	89

※後変動番号6~8の選択率≒1/102

【 図 1 6 】

後変動パターン判定(大当り時)

(a)通常大当り1,2、確変大当り1,2,5,6,7,8用

後変動番号	後変動パターン 内容	ランダム4判定値数 (最大判定値239)
9	ノーマルリーチ(当り)	20
10	SP前半(当り)	23
11	SP前半→SP後半(当り)	65
12	SP前半→最終リーチ(当り)	131

※後変動番号10~12の選択率≒1/1.1

(b)確変大当り3,9用

後変動番号	後変動パターン 内容	ランダム4判定値数 (最大判定値239)
9	ノーマルリーチ(当り)	12
10	SP前半(当り)	21
11	SP前半→SP後半(当り)	44
12	SP前半→最終リーチ(当り)	162

※後変動番号10~12の選択率≒1/1.1

(c)確変大当り4用

後変動番号	後変動パターン 内容	ランダム4判定値数 (最大判定値239)
9	ノーマルリーチ(当り)	4
10	SP前半(当り)	14
11	SP前半→SP後半(当り)	114
12	SP前半→最終リーチ(当り)	107

※後変動番号10~12の選択率≒1/1.1

20

30

40

50

【 図 1 7 】

前変動パターン料定

前変動番号	前変動パターン	ランダム料定種数 (最大判定値25)
1	通常変動	25

前変動番号	前変動パターン	ランダム料定種数 (最大判定値25)
2	短縮変動	25

前変動番号	前変動パターン	ランダム料定種数 (最大判定値25)
3	短縮短縮変動	25

前変動番号	前変動パターン	ランダム料定種数 (最大判定値25)
4	通常変動	25

前変動番号	前変動パターン	ランダム料定種数 (最大判定値25)
4	ノーマルリーチ(役物×)	125
7	【疑似2】疑似→ノーマルリーチ(役物×)	125

前変動番号	前変動パターン	ランダム料定種数 (最大判定値25)
4	ノーマルリーチ(役物×)	100
7	【疑似2】疑似→ノーマルリーチ(役物×)	100
10	【疑似3】疑似→疑似→ノーマルリーチ(役物×)	50

前変動番号	前変動パターン	ランダム料定種数 (最大判定値25)
5	ノーマルリーチ(役物○)	21
8	【疑似2】疑似→ノーマルリーチ(役物○)	50
11	【疑似3】疑似→疑似→ノーマルリーチ(役物○)	120

前変動番号	前変動パターン	ランダム料定種数 (最大判定値25)
5	ノーマルリーチ(役物○)	21
8	【疑似2】疑似→ノーマルリーチ(役物○)	50
11	【疑似3】疑似→疑似→ノーマルリーチ(役物○)	180

前変動番号	前変動パターン	ランダム料定種数 (最大判定値25)
6	ノーマルリーチ(最終リーチ発露)	1
9	【疑似2】疑似→ノーマルリーチ(最終リーチ発露)	60
12	【疑似3】疑似→疑似→ノーマルリーチ(最終リーチ発露)	190

前変動番号	前変動パターン	ランダム料定種数 (最大判定値25)
6	ノーマルリーチ(最終リーチ発露)	1
9	【疑似2】疑似→ノーマルリーチ(最終リーチ発露)	50
12	【疑似3】疑似→疑似→ノーマルリーチ(最終リーチ発露)	200

【 図 1 9 】

全変動パターン(サブ群)

サブ変動番号	前変動パターン		後変動パターン		メイン変動番号
	前変動番号	内容	後変動番号	内容	
1	1	通常変動	1	1S変動→非リーチ(ハズレ)	1
2	2	短縮変動	2	7S変動→非リーチ(ハズレ)	2
3	3	短縮短縮変動	3	3S変動→非リーチ(ハズレ)	3
4	1	通常変動	4	疑似連打セーザリーチ(ハズレ)	4
5	4	ノーマルリーチ(役物×)	5	ノーマルリーチ(ハズレ)	5
6	7	【疑似2】疑似→ノーマルリーチ(役物×)	5	ノーマルリーチ(ハズレ)	6
7	4	ノーマルリーチ(役物×)	6	SP前半(ハズレ)	7
8	7	【疑似2】疑似→ノーマルリーチ(役物×)	6	SP前半(ハズレ)	8
9	10	【疑似3】疑似→疑似→ノーマルリーチ(役物×)	6	SP前半(ハズレ)	9
10	5	ノーマルリーチ(役物○)	7	SP前半→SP後半(ハズレ)	10
11	8	【疑似2】疑似→ノーマルリーチ(役物○)	7	SP前半→SP後半(ハズレ)	11
12	11	【疑似3】疑似→疑似→ノーマルリーチ(役物○)	7	SP前半→SP後半(ハズレ)	12
13	6	ノーマルリーチ(最終リーチ発露)	8	SP前半→最終リーチ(ハズレ)	13
14	9	【疑似2】疑似→ノーマルリーチ(最終リーチ発露)	8	SP前半→最終リーチ(ハズレ)	14
15	12	【疑似3】疑似→疑似→ノーマルリーチ(最終リーチ発露)	8	SP前半→最終リーチ(ハズレ)	15
16	4	ノーマルリーチ(役物×)	9	ノーマルリーチ(当り)	16
17	7	【疑似2】疑似→ノーマルリーチ(役物×)	9	ノーマルリーチ(当り)	17
18	4	ノーマルリーチ(役物×)	10	SP前半(当り)	18
19	7	【疑似2】疑似→ノーマルリーチ(役物×)	10	SP前半(当り)	19
20	10	【疑似3】疑似→疑似→ノーマルリーチ(役物×)	10	SP前半(当り)	20
21	5	ノーマルリーチ(役物○)	11	SP前半→SP後半(当り)	21
22	8	【疑似2】疑似→ノーマルリーチ(役物○)	11	SP前半→SP後半(当り)	22
23	11	【疑似3】疑似→疑似→ノーマルリーチ(役物○)	11	SP前半→SP後半(当り)	23
24	6	ノーマルリーチ(最終リーチ発露)	12	SP前半→最終リーチ(当り)	24
25	9	【疑似2】疑似→ノーマルリーチ(最終リーチ発露)	12	SP前半→最終リーチ(当り)	25
26	12	【疑似3】疑似→疑似→ノーマルリーチ(最終リーチ発露)	12	SP前半→最終リーチ(当り)	26

【 図 1 8 】

全変動パターン(メイン群)

メイン変動番号	前変動番号	内容	変動時間 (ms)	フレーム数 (約3.3ms/フレーム)	前変動パターン		後変動パターン	
					前変動番号	内容	前変動番号	内容
1	1	通常変動	12700	201	1	1S変動→非リーチ(ハズレ)	300	9
2	2	短縮変動	6700	201	2	7S変動→非リーチ(ハズレ)	300	14
3	3	短縮短縮変動	2700	81	3	3S変動→非リーチ(ハズレ)	300	19
4	1	通常変動	12700	201	4	疑似連打セーザリーチ(ハズレ)	9300	275
5	4	ノーマルリーチ(役物×)	21000	630	5	ノーマルリーチ(ハズレ)	1700	51
6	7	【疑似2】疑似→ノーマルリーチ(役物×)	41000	1248	5	ノーマルリーチ(ハズレ)	1700	51
7	4	ノーマルリーチ(役物×)	21000	630	6	SP前半(ハズレ)	37400	1123
8	7	【疑似2】疑似→ノーマルリーチ(役物×)	41000	1248	6	SP前半(ハズレ)	37400	1123
9	10	【疑似3】疑似→疑似→ノーマルリーチ(役物×)	62000	1861	6	SP前半(ハズレ)	37400	1123
10	5	ノーマルリーチ(役物○)	21000	630	7	SP前半→SP後半(ハズレ)	76900	2305
11	8	【疑似2】疑似→ノーマルリーチ(役物○)	41000	1248	7	SP前半→SP後半(ハズレ)	76900	2305
12	11	【疑似3】疑似→疑似→ノーマルリーチ(役物○)	62000	1861	7	SP前半→SP後半(ハズレ)	76900	2305
13	6	ノーマルリーチ(最終リーチ発露)	21000	630	8	SP前半→最終リーチ(ハズレ)	127700	3834
14	9	【疑似2】疑似→ノーマルリーチ(最終リーチ発露)	41000	1248	8	SP前半→最終リーチ(ハズレ)	127700	3834
15	12	【疑似3】疑似→疑似→ノーマルリーチ(最終リーチ発露)	62000	1861	8	SP前半→最終リーチ(ハズレ)	127700	3834
16	4	ノーマルリーチ(役物×)	21000	630	9	ノーマルリーチ(当り)	16400	492
17	7	【疑似2】疑似→ノーマルリーチ(役物×)	41000	1248	9	ノーマルリーチ(当り)	16400	492
18	4	ノーマルリーチ(役物×)	21000	630	10	SP前半(当り)	93300	2801
19	7	【疑似2】疑似→ノーマルリーチ(役物×)	41000	1248	10	SP前半(当り)	93300	2801
20	10	【疑似3】疑似→疑似→ノーマルリーチ(役物×)	62000	1861	10	SP前半(当り)	93300	2801
21	5	ノーマルリーチ(役物○)	21000	630	11	SP前半→SP後半(当り)	99900	3000
22	8	【疑似2】疑似→ノーマルリーチ(役物○)	41000	1248	11	SP前半→SP後半(当り)	99900	3000
23	11	【疑似3】疑似→疑似→ノーマルリーチ(役物○)	62000	1861	11	SP前半→SP後半(当り)	99900	3000
24	6	ノーマルリーチ(最終リーチ発露)	21000	630	12	SP前半→最終リーチ(当り)	142800	4288
25	9	【疑似2】疑似→ノーマルリーチ(最終リーチ発露)	41000	1248	12	SP前半→最終リーチ(当り)	142800	4288
26	12	【疑似3】疑似→疑似→ノーマルリーチ(最終リーチ発露)	62000	1861	12	SP前半→最終リーチ(当り)	142800	4288

10

20

【 図 2 0 】

(a)群予告抽選(ステージA時)

後変動番号	群予告			
	6人群	爆チュー群	ポインゴ群	実行なし
6~8 (ハズレ)	13%	0%	2%	85%
10~12 (当り)	55%	0%	30%	20%

ハズレかつ群予告ありの確率 = 0.15%
 当りかつ群予告ありの確率 = 0.27%
 ⇒群予告の信頼度 = 64%

※後変動番号6~8の選択率 = 319/320 = 1/102 = 1/102

後変動番号10~12の選択率 = 1/320 * 1.1 = 1/320

(b)群予告抽選(ステージB時)

後変動番号	群予告			
	6人群	爆チュー群	ポインゴ群	実行なし
6~8 (ハズレ)	0%	8%	2%	90%
10~12 (当り)	0%	60%	30%	20%

ハズレかつ群予告ありの確率 = 0.10
 当りかつ群予告ありの確率 = 0.28%
 ⇒群予告の信頼度 = 74%

(c)SP前半タイトル予告抽選(ステージB時)

後変動番号	SP前半タイトル予告(タイトルの色変化)の有無	
	あり	なし
6~8 (ハズレ)	20%	80%
10~12 (当り)	80%	20%

ハズレかつSP前半タイトル予告ありの確率 = 0.20%
 当りかつSP前半タイトル予告ありの確率 = 0.25%
 ⇒SP前半タイトル予告の信頼度 = 56%

30

40

50

【図 2 1】

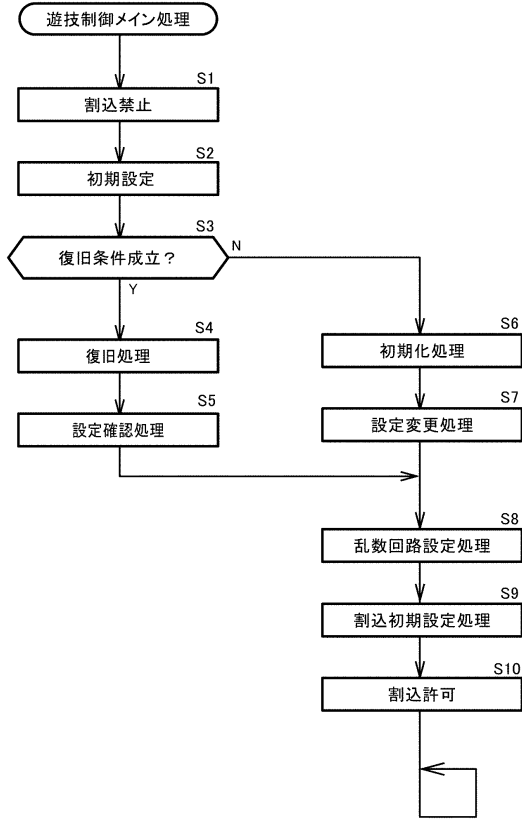

【図 2 2】

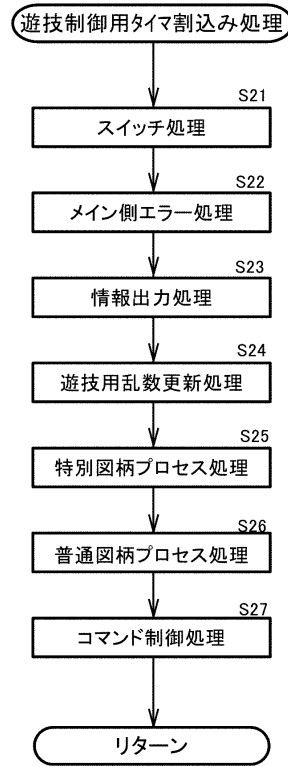

10

20

【図 2 3】

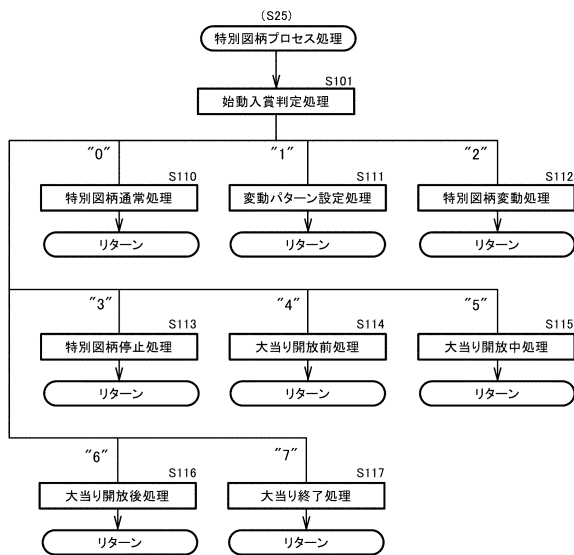

【図 2 4】

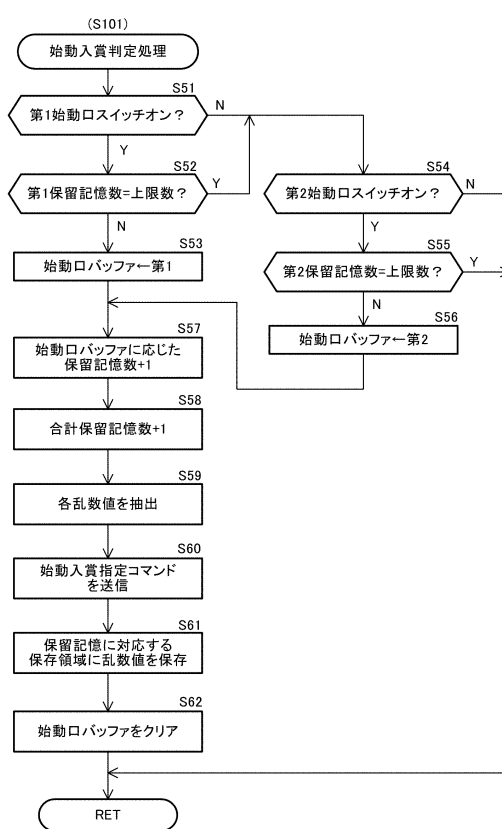

30

40

50

【図 2 5】

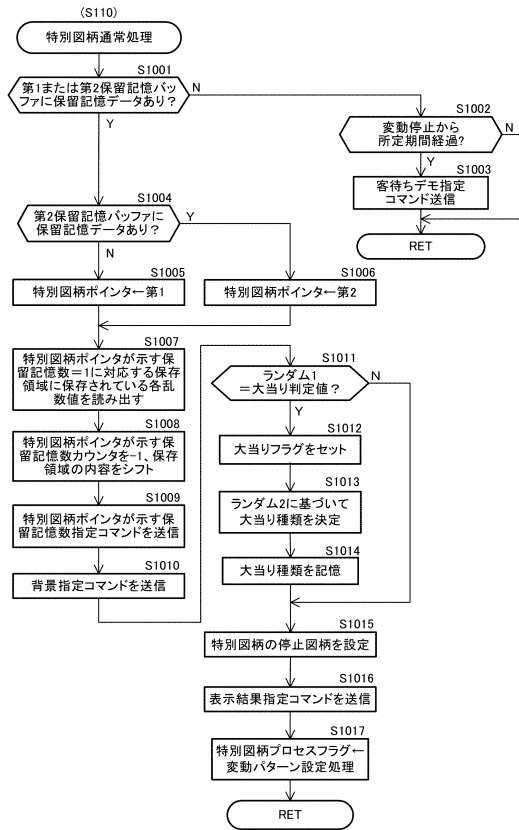

【図 2 6】



10

20

【図 2 7】

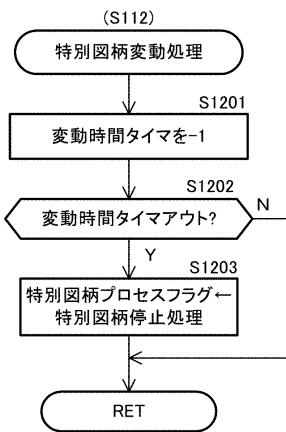

【図 2 8】

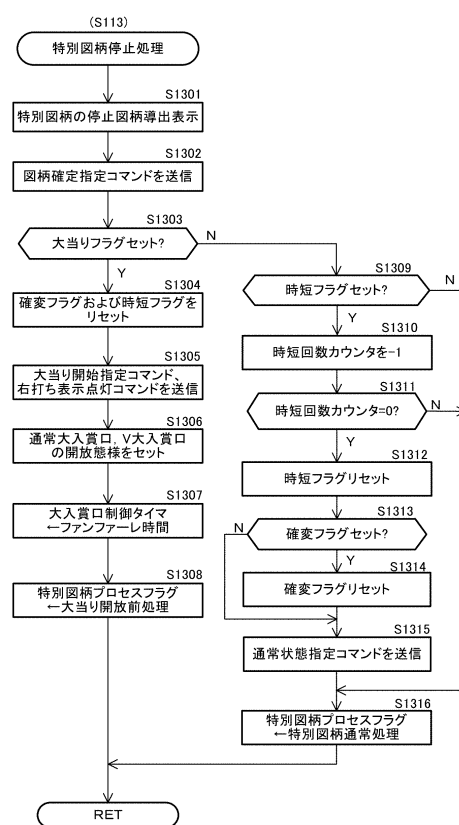

30

40

50

【図 29】

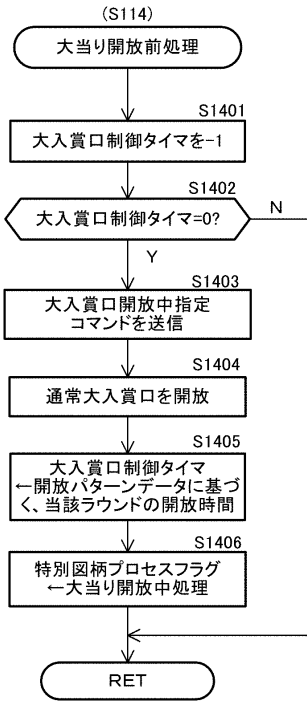

【図 30】

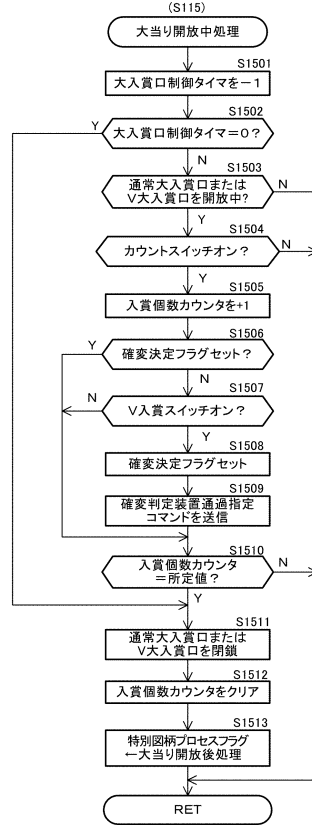

10

20

【図 31】

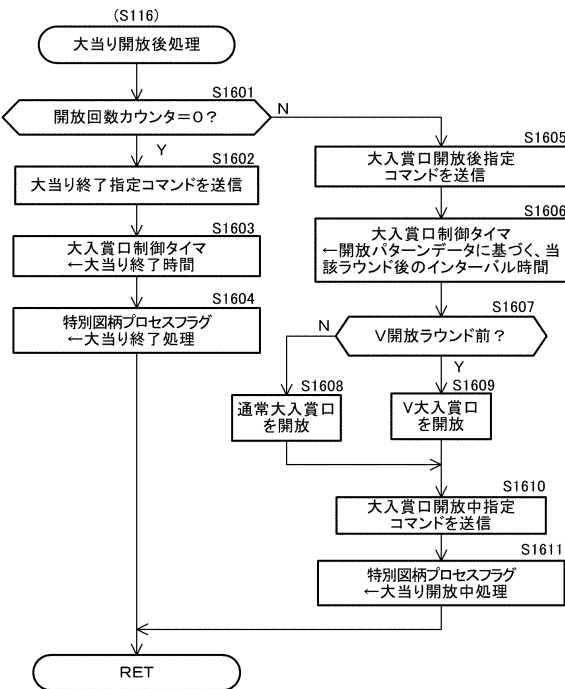

【図 32】

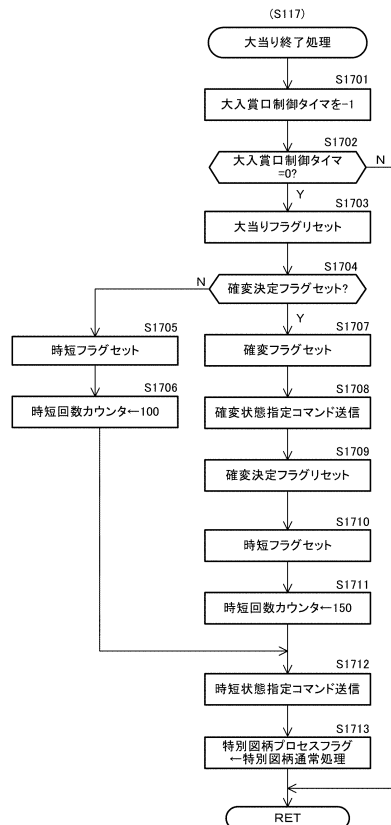

30

40

50

【 図 3 3 】

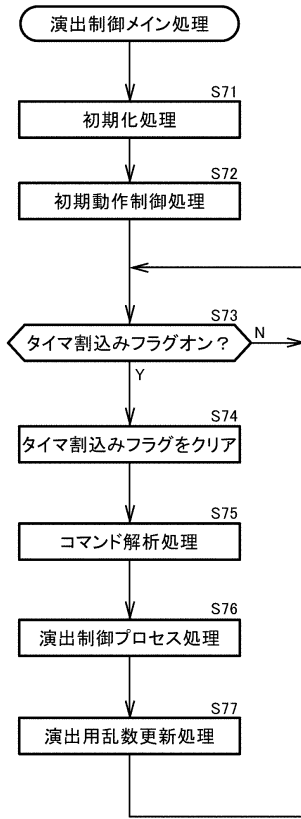

【 図 3 4 】

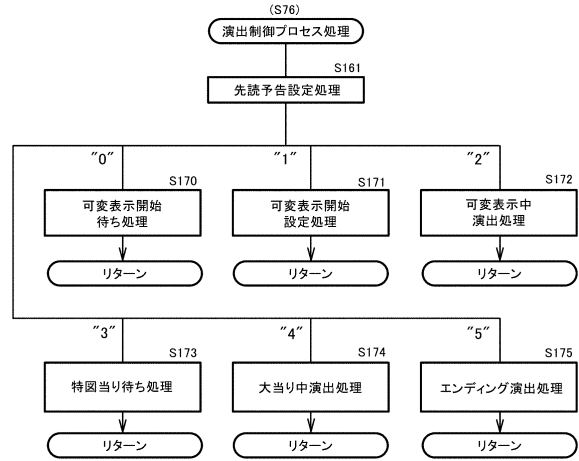

10

20

【 図 3 5 】

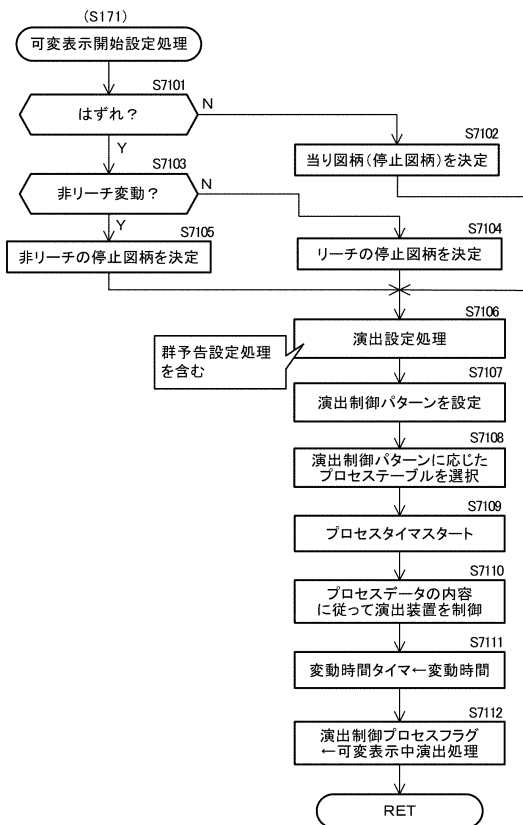

【 図 3 6 】

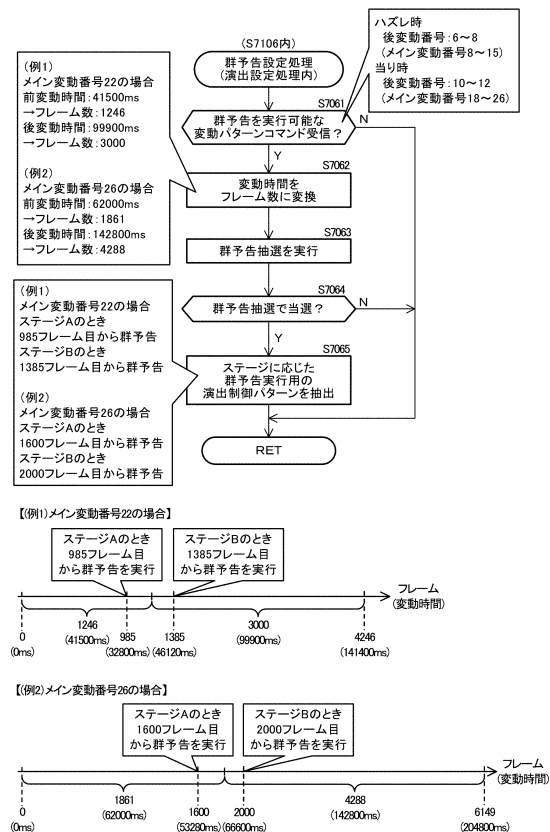

30

40

50

【 図 3 7 】

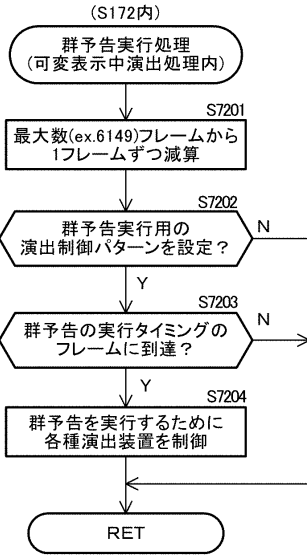

【 図 3 8 】



10

20

【 図 3 9 】

本映像制作工程

STEP1: キャラクタ画像の準備



STEP2: キャラクタが足踏みをする動画の作成

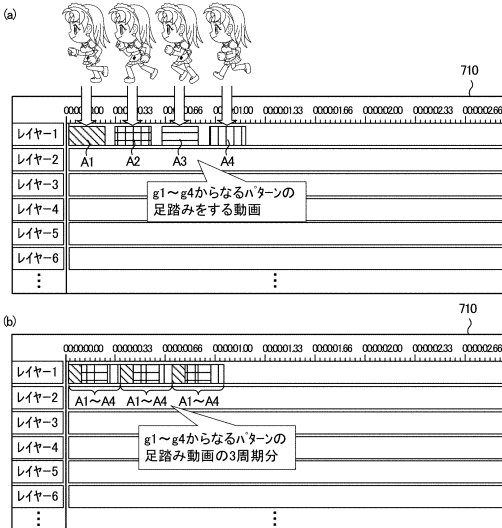

足踏み動画データを出力
(他のキャラクタも同様の作業で足踏み動画を作成)

【 図 4 0 】

本映像制作工程

STEP3: キャラクタが進行する動画の作成

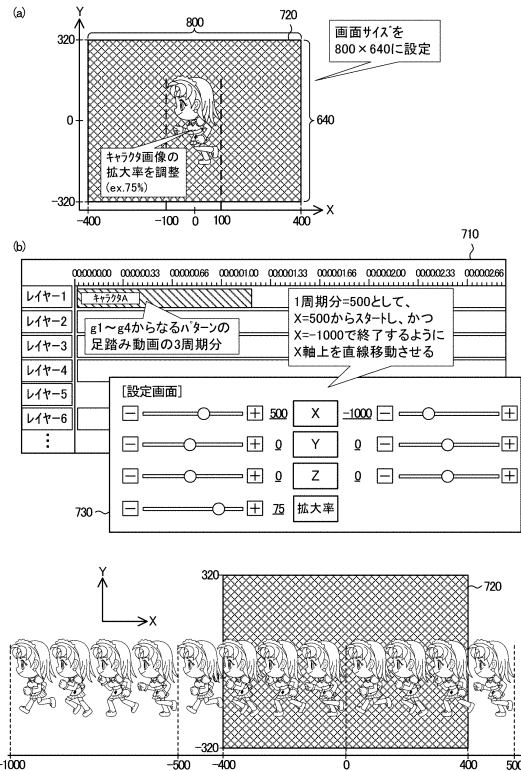

30

40

50

【図4 1】

本映像制作工程

STEP4: 複数のキャラクタが進行する動画の作成

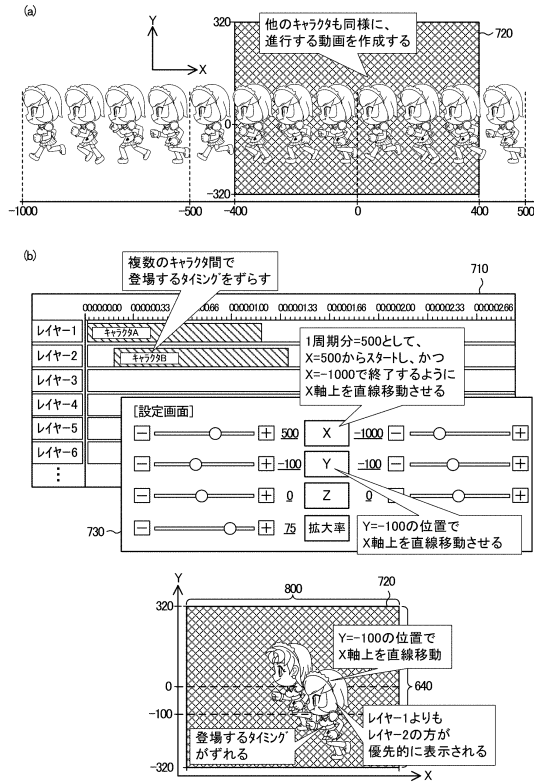

【図4 2】

本映像制作工程

STEP5: 群予告動画の作成

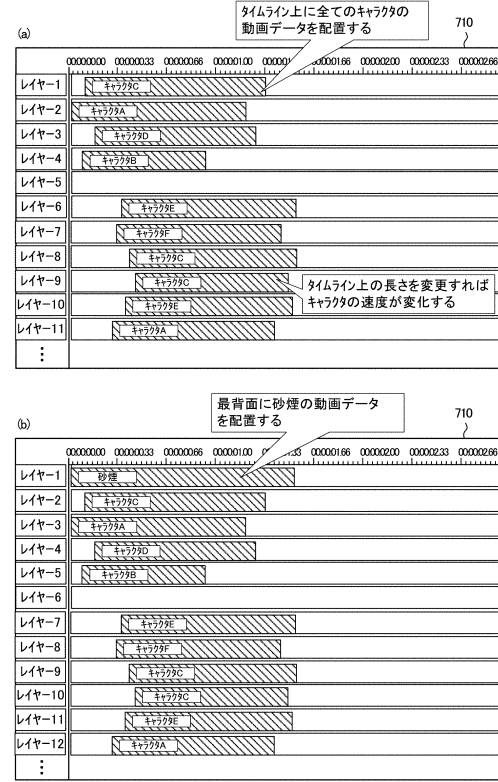

10

20

【図4 3】

6人群予告の全体像

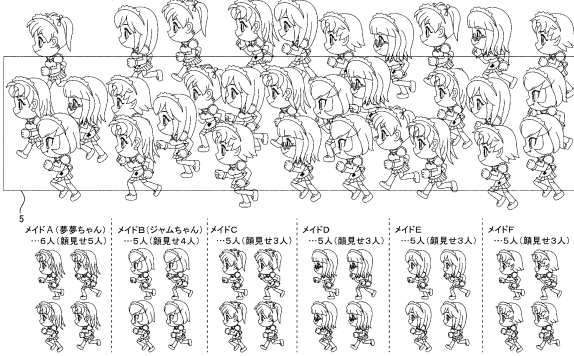

【図4 4】

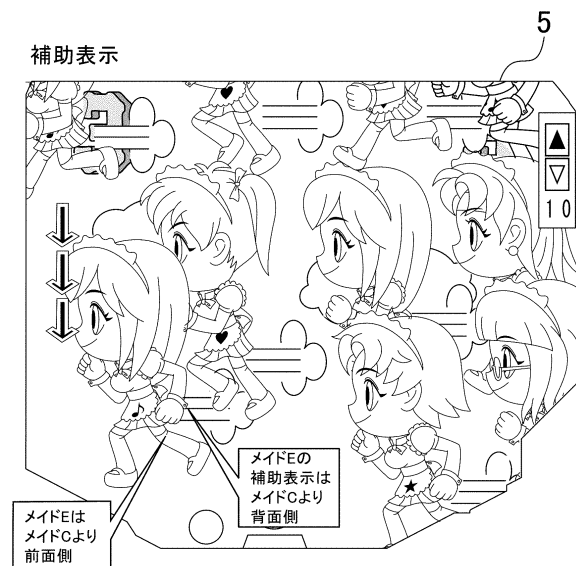

30

40

【図 4 5】

モーションブラー処理

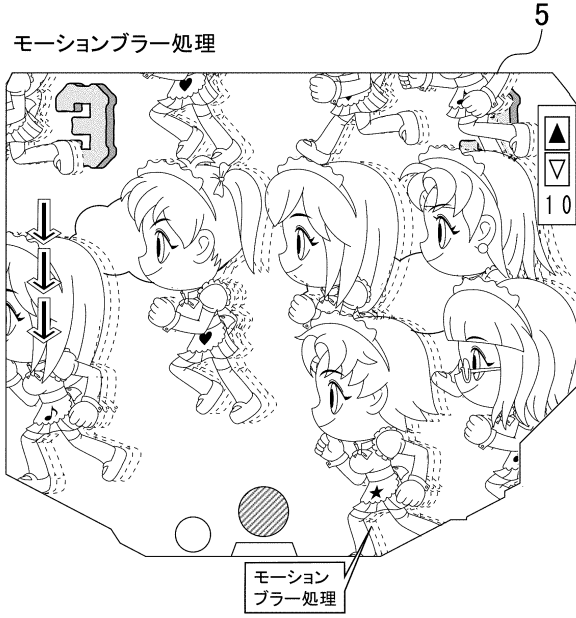

【図 4 6】

キャラクタが重なるときの輪郭

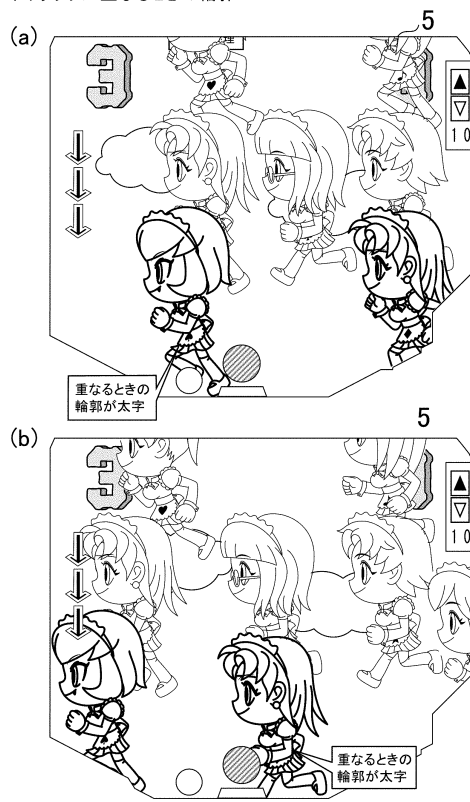

10

20

【図 4 7】

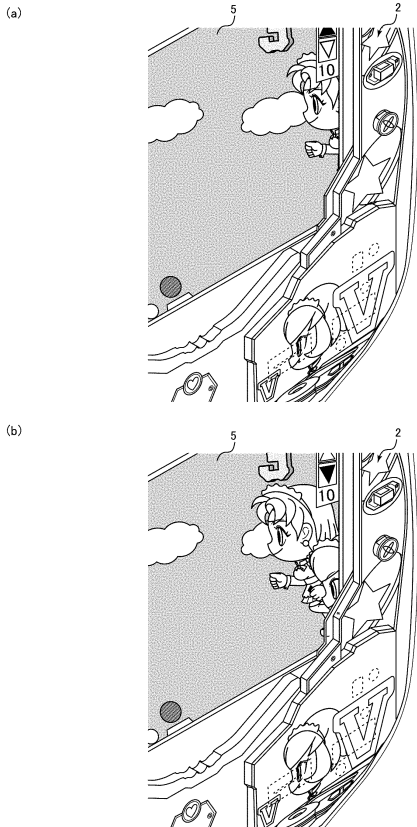

【図 4 8】

爆チュー群予告の全体像

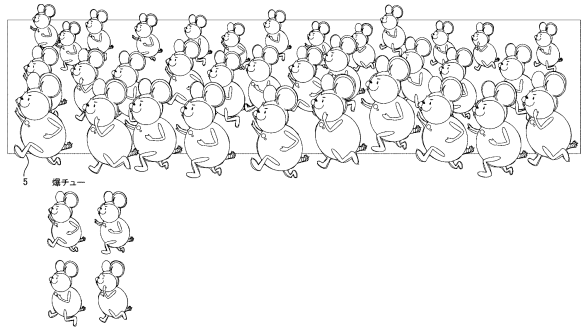

30

40

50

【図 49】

群予告演出における音量の変化および輝度データテーブル

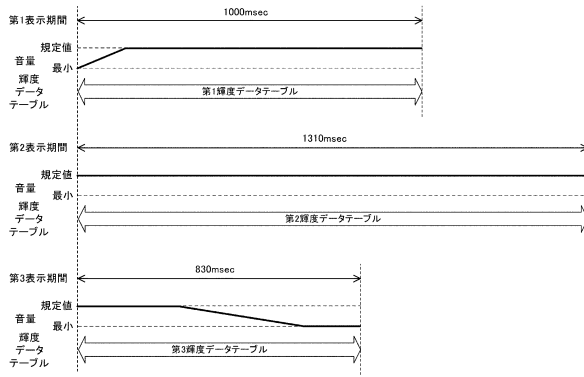

【図 50】

ステージAにおける6人群予告の発生タイミング

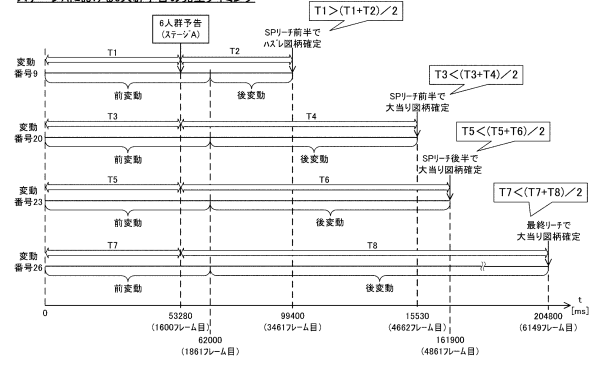

10

【図 51】

ステージBにおける爆チュー群予告の発生タイミング

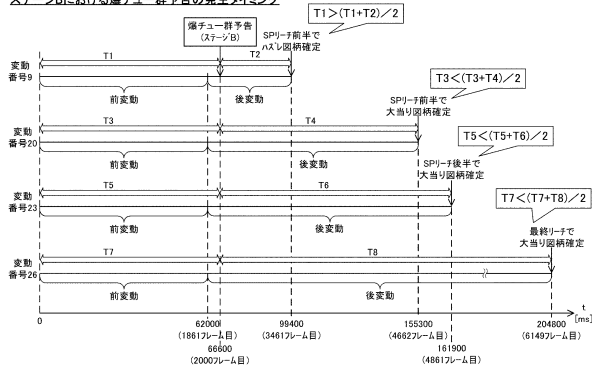

【図 52】

群予告輝度データテーブル (親テーブル)

点灯箇所	群予告演出時間[msec]
枠ランプ(右&左)	3140
役物ランプ(「POWERFUL」の文字付近)	3140
盤左ランプ(夢夢ちゃんの横顔付近)	3140
盤上ランプ(役物の背面側付近)	3140
アタッカーランプ	3140

20

30

40

50

【図53】

群予告輝度データテーブル (子テーブル)

Table with columns for lamp location (e.g., 点灯箇所, 枠ランプ(右&左), 役物ランプ) and time intervals (1000msec間, 1310msec間, 830msec間).

枠ランプに関する孫テーブルの特徴

Comparison table for W1 and W2 lamp groups, detailing switching intervals and initial data points.

Comparison table for W3 lamp groups, detailing switching intervals and initial data points.

【図54】

(a)群予告輝度データテーブル (枠ランプ用孫テーブルW1)

Large data table for W1 lamp group with columns for time (ms) and lamp IDs (e.g., RL1, RL2, RL3).

(b)群予告輝度データテーブル (枠ランプ用孫テーブルW2)

Large data table for W2 lamp group with columns for time (ms) and lamp IDs.

(c)群予告輝度データテーブル (枠ランプ用孫テーブルW3)

Large data table for W3 lamp group with columns for time (ms) and lamp IDs.

【図55】

(a)群予告輝度データテーブル (役物ランプ用孫テーブルY1)

Data table for Y1 lamp group with a note: '単色(W)の輝度は「1」、低輝度は「1」'.

(b)群予告輝度データテーブル (役物ランプ用孫テーブルY2)

Data table for Y2 lamp group with a note: '単色(W)の輝度は「1」、低輝度は「1」'.

(c)群予告輝度データテーブル (役物ランプ用孫テーブルY3)

Data table for Y3 lamp group with a note: '単色(W)の輝度は「1」、低輝度は「1」'.

【図56】

(a)群予告輝度データテーブル (壁左ランプ用孫テーブルL1)

Data table for L1 lamp group with a note: '単色(W)の輝度は「1」、低輝度は「1」'.

(b)群予告輝度データテーブル (壁左ランプ用孫テーブルL2)

Data table for L2 lamp group with a note: '単色(W)の輝度は「1」、低輝度は「1」'.

(c)群予告輝度データテーブル (壁左ランプ用孫テーブルL3)

Data table for L3 lamp group with a note: '単色(W)の輝度は「1」、低輝度は「1」'.

10

20

30

40

50

【図 6 1】

(a)リーチライン輝度データテーブル
(役物ランプ用テーブルW11)

時間[msec]	役物ランプの輝度データ						役物ランプの輝度データ					
	RL1,RL2	RL3,RL4	RL5,RL6	RL7,RL8	RL9,RL10	RL11,RL12	-SR2	SR3,SR4	SR5,SR6	SR7,SR8	SR9,SR10	SR11,SR12
30(T11-1)	RGB,RGB	RGB,RGB	RGB,RGB	RGB,RGB	RGB,RGB	RGB,RGB	-RGB	RGB,RGB	RGB,RGB	RGB,RGB	RGB,RGB	RGB,RGB
30(T11-2)	0x58A58A	0x58A58A	0x58A58A	0x58A58A	0x58A58A	0x58A58A	0x000000	0x123123	0x123123	0x123123	0x123123	0x123123

(b)リーチライン輝度データテーブル
(役物ランプ用テーブルW12)

時間[msec]	役物ランプの輝度データ						役物ランプの輝度データ					
	RL1,RL2	RL3,RL4	RL5,RL6	RL7,RL8	RL9,RL10	RL11,RL12	-SR2	SR3,SR4	SR5,SR6	SR7,SR8	SR9,SR10	SR11,SR12
30(T12-1)	RGB,RGB	RGB,RGB	RGB,RGB	RGB,RGB	RGB,RGB	RGB,RGB	-RGB	RGB,RGB	RGB,RGB	RGB,RGB	RGB,RGB	RGB,RGB
30(T12-2)	0x000000	0x000000	0x000000	0x000000	0x000000	0x000000	0x000000	0x000000	0x000000	0x000000	0x000000	0x000000

(c)リーチライン輝度データテーブル
(役物ランプ用テーブルW13)

時間[msec]	役物ランプの輝度データ						役物ランプの輝度データ					
	RL1,RL2	RL3,RL4	RL5,RL6	RL7,RL8	RL9,RL10	RL11,RL12	-SR2	SR3,SR4	SR5,SR6	SR7,SR8	SR9,SR10	SR11,SR12
60(T13-1)	RGB,RGB	RGB,RGB	RGB,RGB	RGB,RGB	RGB,RGB	RGB,RGB	-RGB	RGB,RGB	RGB,RGB	RGB,RGB	RGB,RGB	RGB,RGB
60(T13-2)	0x000000	0x000000	0x000000	0x000000	0x000000	0x000000	0x000000	0x000000	0x000000	0x000000	0x000000	0x000000

(d)リーチライン輝度データテーブル
(役物ランプ用テーブルW14)

時間[msec]	役物ランプの輝度データ						役物ランプの輝度データ					
	RL1,RL2	RL3,RL4	RL5,RL6	RL7,RL8	RL9,RL10	RL11,RL12	-SR2	SR3,SR4	SR5,SR6	SR7,SR8	SR9,SR10	SR11,SR12
100(T14-1)	RGB,RGB	RGB,RGB	RGB,RGB	RGB,RGB	RGB,RGB	RGB,RGB	-RGB	RGB,RGB	RGB,RGB	RGB,RGB	RGB,RGB	RGB,RGB
	0x000000	0x000000	0x000000	0x000000	0x000000	0x000000	0x000000	0x000000	0x000000	0x000000	0x000000	0x000000

【図 6 2】

(a)リーチライン輝度データテーブル
(役物ランプ用テーブルY11)

時間[msec]	役物ランプの輝度データ	
	RRRR	
30(T11-1)	0xAAAA	
30(T11-2)	0x3333	

(b)リーチライン輝度データテーブル
(役物ランプ用テーブルY12)

時間[msec]	役物ランプの輝度データ	
	RRRR	
30(T12-1)	0xA9A9	
30(T12-2)	0x9A9A	

(c)リーチライン輝度データテーブル
(役物ランプ用テーブルY13)

時間[msec]	役物ランプの輝度データ	
	RRRR	
30(T13-1)	0xA9A9	
30(T13-2)	0x9A9A	

(d)リーチライン輝度データテーブル
(役物ランプ用テーブルY14)

時間[msec]	役物ランプの輝度データ	
	RRRR	
100(T14-1)	0x0000	

10

20

【図 6 3】

(a)リーチライン輝度データテーブル
(盤左ランプ用テーブルL11)

時間[msec]	盤左ランプの輝度データ	
	WWWWW	
30(T11-1)	0xAAAAA	
30(T11-2)	0x33333	

(b)リーチライン輝度データテーブル
(盤左ランプ用テーブルL12)

時間[msec]	盤左ランプの輝度データ	
	WWWWW	
30(T12-1)	0xA9A00	
30(T12-2)	0x9A900	

(c)リーチライン輝度データテーブル
(盤左ランプ用テーブルL13)

時間[msec]	盤左ランプの輝度データ	
	WWWWW	
60(T13-1)	0xA9A00	
60(T13-2)	0x9A900	
60(T13-3)	0xA9A9A	
60(T13-4)	0x9A9A9	

(d)リーチライン輝度データテーブル
(盤左ランプ用テーブルL14)

時間[msec]	盤左ランプの輝度データ	
	WWWWW	
100(T14-1)	0x00000	

【図 6 4】

(a)リーチライン輝度データテーブル
(盤上ランプ用テーブルU11)

時間[msec]	盤上ランプの輝度データ						
	左下	左中	左上	中	右上	右中	右下
30(T11-1)	RGB,RGB	RGB	RGB,RGB	W,W,W	RGB,RGB	RGB	RGB,RGB
30(T11-2)	0x58A58A	0x58A	0x58A58A	0x000	0x58A58A	0x58A	0x58A58A
	0x123123	0x123	0x123123	0x000	0x123123	0x123	0x123123

(b)リーチライン輝度データテーブル
(盤上ランプ用テーブルU13)

時間[msec]	盤上ランプの輝度データ						
	左下	左中	左上	中	右上	右中	右下
60(T13-1)	RGB,RGB	RGB	RGB,RGB	W,W,W	RGB,RGB	RGB	RGB,RGB
60(T13-2)	0x000000	0x000	0x000000	0x000	0x000000	0x000	0x000000
60(T13-3)	0x009000	0x009	0x000000	0x000	0x000000	0x009	0x000009
60(T13-4)	0x00A009	0x00A	0x00900A	0x000	0x00A009	0x00A	0x00900A
	0x00900A	0x009	0x00A009	0x000	0x00900A	0x009	0x00A009

(c)リーチライン輝度データテーブル
(盤上ランプ用テーブルU14)

時間[msec]	盤上ランプの輝度データ						
	左下	左中	左上	中	右上	右中	右下
100(T14-1)	RGB,RGB	RGB	RGB,RGB	W,W,W	RGB,RGB	RGB	RGB,RGB
	0x000000	0x000	0x000000	0x000	0x000000	0x000	0x000000

30

40

50

【 図 6 5 】

(a)リーチライン輝度データテーブル
(アタッカランプ用孫テーブルA11)

時間[msec]	アタッカランプの輝度データ	
	アタッカ	Vアタッカ,電チュー
	RGB,RGB	WWW,RGB
30(T11-1)	0x58A58A	0xAAA58A
30(T11-2)	0x123123	0x333123

(b)リーチライン輝度データテーブル
(アタッカランプ用孫テーブルA13)

時間[msec]	アタッカランプの輝度データ	
	アタッカ	Vアタッカ,電チュー
	RGB,RGB	WWW,RGB
60(T13-1)	0x000000	0x000000
60(T13-2)	0x000000	0xA9A000
60(T13-3)	0x00900A	0x9A9009
60(T13-4)	0x00A009	0xA9A00A

(c)リーチライン輝度データテーブル
(アタッカランプ用孫テーブルA14)

時間[msec]	アタッカランプの輝度データ	
	アタッカ	Vアタッカ,電チュー
	RGB,RGB	WWW,RGB
100(T14-1)	0x000000	0x000000

【 図 6 7 】

背景予告輝度データテーブル
(子テーブル)

点灯箇所	時間ごとに参照する孫テーブル		
	200msec間	100msec間	600000msec間
枠ランプ(右&左)	W21	W22	W23
役物ランプ(「POWERFUL」の文字付近)	Y21	Y22	Y23
盤左ランプ(夢夢ちゃんの横顔付近)	L21	L22	L23
盤上ランプ(役物の背面側付近)	U21	U22	U23
アタッカランプ	A21	A22	A23

予告と点灯するランプの数が同じ

【 図 6 6 】

背景予告輝度データテーブル
(親テーブル)

点灯箇所	群予告演出時間[msec]
枠ランプ(右&左)	5500
役物ランプ(「POWERFUL」の文字付近)	5500
盤左ランプ(夢夢ちゃんの横顔付近)	5500
盤上ランプ(役物の背面側付近)	5500
アタッカランプ	5500

10

20

【 図 6 8 】

(a)背景予告輝度データテーブル
(枠ランプ用孫テーブルW21)

時間(msec)	枠左ランプの輝度データ						枠右ランプの輝度データ					
	RL1,RL2	RL3,RL4	RL5,RL6	RL7,RL8	RL9,RL10	RL11,RL12	RR2	RR3,RR4	RR5,RR6	RR7,RR8	RR9,RR10	RR11,RR12
50(T21-1)	RGB,RGB	RGB,RGB	RGB,RGB	RGB,RGB	RGB,RGB	RGB,RGB	RGB,RGB	RGB,RGB	RGB,RGB	RGB,RGB	RGB,RGB	RGB,RGB
50(T21-2)	0x111111	0x111111	0x111111	0x111111	0x111111	0x111111	0x111111	0x111111	0x111111	0x111111	0x111111	0x111111
50(T21-3)	0x333333	0x333333	0x333333	0x333333	0x333333	0x333333	0x333333	0x333333	0x333333	0x333333	0x333333	0x333333
50(T21-4)	0x666666	0x666666	0x666666	0x666666	0x666666	0x666666	0x666666	0x666666	0x666666	0x666666	0x666666	0x666666
50(T21-5)	0x999999	0x999999	0x999999	0x999999	0x999999	0x999999	0x999999	0x999999	0x999999	0x999999	0x999999	0x999999

(b)背景予告輝度データテーブル
(枠ランプ用孫テーブルW22)

時間(msec)	枠左ランプの輝度データ						枠右ランプの輝度データ					
	RL1,RL2	RL3,RL4	RL5,RL6	RL7,RL8	RL9,RL10	RL11,RL12	RR2	RR3,RR4	RR5,RR6	RR7,RR8	RR9,RR10	RR11,RR12
20(T22-1)	RGB,RGB	RGB,RGB	RGB,RGB	RGB,RGB	RGB,RGB	RGB,RGB	RGB,RGB	RGB,RGB	RGB,RGB	RGB,RGB	RGB,RGB	RGB,RGB
20(T22-2)	0x13913	0x13913	0x13913	0x13913	0x13913	0x13913	0x13913	0x13913	0x13913	0x13913	0x13913	0x13913
20(T22-3)	0x602602	0x602602	0x602602	0x602602	0x602602	0x602602	0x602602	0x602602	0x602602	0x602602	0x602602	0x602602

(c)背景予告輝度データテーブル
(枠ランプ用孫テーブルW23)

時間(msec)	枠左ランプの輝度データ						枠右ランプの輝度データ					
	RL1,RL2	RL3,RL4	RL5,RL6	RL7,RL8	RL9,RL10	RL11,RL12	RR2	RR3,RR4	RR5,RR6	RR7,RR8	RR9,RR10	RR11,RR12
240(T23-1)	0x02901	0x02901	0x02901	0x02901	0x02901	0x02901	0x02901	0x02901	0x02901	0x02901	0x02901	0x02901
230(T23-2)	0x301502	0x712A14	0x712502	0x301502	0x712A14	0x712502	0x301502	0x712A14	0x712502	0x301502	0x712A14	0x712502
240(T23-3)	0x02901	0x02901	0x02901	0x02901	0x02901	0x02901	0x02901	0x02901	0x02901	0x02901	0x02901	0x02901
230(T23-4)	0x712A14	0x712502	0x301502	0x712A14	0x712502	0x301502	0x712A14	0x712502	0x301502	0x712A14	0x712502	0x301502
240(T23-5)	0x02901	0x02901	0x02901	0x02901	0x02901	0x02901	0x02901	0x02901	0x02901	0x02901	0x02901	0x02901
230(T23-6)	0x712502	0x301502	0x712A14	0x712502	0x301502	0x712A14	0x712502	0x301502	0x712A14	0x712502	0x301502	0x712A14

30

40

50

【 図 6 9 】

(a)背景予告輝度データテーブル
(役物ランプ用孫テーブルY21)

時間[msec]	役物ランプの輝度データ	
	RRRR	
50(T21-1)	0x7777	
50(T21-2)	0x9999	
50(T21-3)	0x1111	
50(T21-4)	0x3333	

(b)背景予告輝度データテーブル
(役物ランプ用孫テーブルY22)

時間[msec]	役物ランプの輝度データ	
	RRRR	
20(T22-1)	0xAAAA	
20(T22-2)	0x7777	

(c)背景予告輝度データテーブル
(役物ランプ用孫テーブルY23)

時間[msec]	役物ランプの輝度データ	
	RRRR	
240(T23-1)	0x8646	
230(T23-2)	0xA864	
240(T23-3)	0x8A86	
230(T23-4)	0x68A8	
240(T23-5)	0x468A	
230(T23-6)	0x6468	

【 図 7 0 】

(a)背景予告輝度データテーブル
(盤左ランプ用孫テーブルL21)

時間[msec]	盤左ランプの輝度データ	
	WWWWW	
50(T21-1)	0x33333	
50(T21-2)	0x66666	
50(T21-3)	0x88888	
50(T21-4)	0x11111	

(b)背景予告輝度データテーブル
(盤左ランプ用孫テーブルL22)

時間[msec]	盤左ランプの輝度データ	
	WWWWW	
20(T22-1)	0x99999	
20(T22-2)	0x66666	

(c)背景予告輝度データテーブル
(盤左ランプ用孫テーブルL23)

時間[msec]	盤左ランプの輝度データ	
	WWWWW	
240(T23-1)	0x53579	
230(T23-2)	0x35797	
240(T23-3)	0x57975	
230(T23-4)	0x79753	
240(T23-5)	0x97535	
230(T23-6)	0x75357	

10

20

【 図 7 1 】

(a)背景予告輝度データテーブル
(盤上ランプ用孫テーブルU21)

時間[msec]	盤上ランプの輝度データ							
	9C1.9C2 RGB,RGB	9C3 RGB	9C4.9C5 RGB,RGB	9C6.9C7.9C8 W,W,W	9C9.9C10 RGB,RGB	9C11 RGB	9C12.9C13 RGB,RGB	9C14 RGB
50(T21-1)	0x666333	0x666	0x333333	0x000	0x333333	0x666	0x333666	0x666
50(T21-2)	0x888666	0x888	0x666666	0x000	0x666666	0x888	0x666888	0x888
50(T21-3)	0x11888	0x111	0x888888	0x000	0x888888	0x111	0x888111	0x888
50(T21-4)	0x333111	0x333	0x111111	0x000	0x111111	0x333	0x111333	0x333

(b)背景予告輝度データテーブル
(盤上ランプ用孫テーブルU22)

時間[msec]	盤上ランプの輝度データ							
	9C1.9C2 RGB,RGB	9C3 RGB	9C4.9C5 RGB,RGB	9C6.9C7.9C8 W,W,W	9C9.9C10 RGB,RGB	9C11 RGB	9C12.9C13 RGB,RGB	9C14 RGB
20(T22-1)	0x913913	0x913	0x913913	0x000	0x913913	0x913	0x913913	0x913
20(T22-2)	0x602602	0x602	0x602602	0x000	0x602602	0x602	0x602602	0x602

(c)背景予告輝度データテーブル
(盤上ランプ用孫テーブルU23)

時間[msec]	盤上ランプの輝度データ							
	9C1.9C2 RGB,RGB	9C3 RGB	9C4.9C5 RGB,RGB	9C6.9C7.9C8 W,W,W	9C9.9C10 RGB,RGB	9C11 RGB	9C12.9C13 RGB,RGB	9C14 RGB
240(T23-1)	0x502301	0x502	0x712A14	0x000	0x502301	0x502	0x712A14	0x502
230(T23-2)	0x301502	0x712	0xA14712	0x000	0x301502	0x712	0xA14712	0x301
240(T23-3)	0x502712	0xA14	0x712502	0x000	0x502712	0xA14	0x712502	0x502
230(T23-4)	0x712A14	0x712	0x502301	0x000	0x712A14	0x712	0x502301	0x712
240(T23-5)	0xA14712	0x502	0x301502	0x000	0xA14712	0x502	0x301502	0xA14
230(T23-6)	0x712502	0x301	0x502712	0x000	0x712502	0x301	0x502712	0x712

【 図 7 2 】

(a)背景予告輝度データテーブル
(アタッカランプ用孫テーブルA21)

時間[msec]	アタッカランプの輝度データ	
	アタッカ	Vアタッカ,電チュー
	RGB,RGB	WWW,RGB
50(T21-1)	0x333333	0x666333
50(T21-2)	0x666666	0x888666
50(T21-3)	0x888888	0x111888
50(T21-4)	0x111111	0x333111

30

(b)背景予告輝度データテーブル
(アタッカランプ用孫テーブルA22)

時間[msec]	アタッカランプの輝度データ	
	アタッカ	Vアタッカ,電チュー
	RGB,RGB	WWW,RGB
20(T22-1)	0x913913	0x999913
20(T22-2)	0x602602	0x666602

(c)背景予告輝度データテーブル
(アタッカランプ用孫テーブルA23)

時間[msec]	アタッカランプの輝度データ	
	アタッカ	Vアタッカ,電チュー
	RGB,RGB	WWW,RGB
240(T23-1)	0x712301	0x975502
230(T23-2)	0xA14502	0x797301
240(T23-3)	0x712712	0x579502
230(T23-4)	0x502A14	0x357712
240(T23-5)	0x301712	0x535A14
230(T23-6)	0x502502	0x753712

40

50

【 図 7 3 】

(a)全点灯時輝度データテーブル
(壁ランプ用テーブルW101)

時間[msec]	壁左ランプの輝度データ												壁右ランプの輝度データ											
	R1,R2	R3,R4	R5,R6	R7,R8	R9,R10	R11,R12	SR2	SR3,SR4	SR5,SR6	SR7,SR8	SR9,SR10	SR11,SR12	R13,R14	R15,R16	R17,R18	R19,R20	R21,R22	R23,R24	R25,R26	R27,R28	R29,R30	R31,R32		
60000(T31-1)	0x7FFF	0x7FFF	0x7FFF	0x7FFF	0x7FFF	0x7FFF	0x7FFF	0x7FFF	0x7FFF	0x7FFF	0x7FFF	0x7FFF	0x7FFF	0x7FFF	0x7FFF	0x7FFF	0x7FFF	0x7FFF	0x7FFF	0x7FFF	0x7FFF	0x7FFF	0x7FFF	

(b)全点灯時輝度データテーブル
(投物ランプ用テーブルY31)

時間[msec]	RGB
60000(T31-1)	0xFFFF

(c)全点灯時輝度データテーブル
(壁左ランプ用テーブルL31)

時間[msec]	RGB
60000(T31-1)	0xFFFF

(d)全点灯時輝度データテーブル
(壁右ランプ用テーブルR31)

時間[msec]	R1,R2	R3	R4,R5	R6,R7	R8,R9	R10	R11	R12,R13
60000(T31-1)	0xFFFF	0xFFFF	0xFFFF	0xFFFF	0xFFFF	0xFFFF	0xFFFF	0xFFFF

(e)全点灯時輝度データテーブル
(アタックランプ用テーブルA31)

時間[msec]	RGB
60000(T31-1)	0xFFFF

(f)全点灯時輝度データテーブル
(ランプ用テーブルV31)

時間[msec]	Vランプの輝度データ
60000(T31-1)	0xFFFF

(g)全点灯時輝度データテーブル
(スティックコントローラランプ用テーブルS31)

時間[msec]	RGB
60000(T31-1)	0xFFFF

(h)全点灯時輝度データテーブル
(トリガボタンランプ用テーブルT31)

時間[msec]	RGB
60000(T31-1)	0xFFFF

【 図 7 4 】

(a)PUSH演出時輝度データテーブル
(スティックコントローラランプ用テーブルS41)

時間[msec]	スティックコントローラランプの輝度データ	
	9J1,9J2 RGB,RGB	9J3,9J4 RGB,RGB
20(T41-1)	0xF0000	0x00000
20(T41-2)	0x000F0	0x00000
20(T41-3)	0x00000	0xF0000
20(T41-4)	0x00000	0x000F0

群予告と
同じ発光色

(b)PUSH演出時輝度データテーブル
(トリガボタンランプ用テーブルT41)

時間[msec]	トリガボタンランプの輝度データ	
	RGB	
150(T51-1)	0xF00	
150(T51-2)	0x000	

群予告と
同じ発光色

【 図 7 5 】

変形例
群予告輝度データテーブル
(子テーブル)

点灯箇所	時間ごとに参照する孫テーブル		
	1000msec間 (第1表示期間)	1310msec間 (第2表示期間)	830msec間 (第3表示期間)
	200msec	2790msec	150msec
群ランプ(右&左)	W101	W102	W103
投物ランプ(「POWERFUL」の文字付近)	Y101	Y102	Y103
壁左ランプ(夢夢ちゃんの横顔付近)	L101	L102	L103
壁右ランプ(投物の背面側付近)	U101	U102	U103
アタックランプ	A101	A102	A103

【 図 7 6 】

変形例
(a)群予告輝度データテーブル
(群ランプ用テーブルW101)

時間[msec]	壁左ランプの輝度データ												壁右ランプの輝度データ											
	R1,R2	R3,R4	R5,R6	R7,R8	R9,R10	R11,R12	SR2	SR3,SR4	SR5,SR6	SR7,SR8	SR9,SR10	SR11,SR12	R13,R14	R15,R16	R17,R18	R19,R20	R21,R22	R23,R24	R25,R26	R27,R28	R29,R30	R31,R32		
20(T101-1)	0x1000	0x1000	0x1000	0x1000	0x1000	0x1000	0x1000	0x1000	0x1000	0x1000	0x1000	0x1000	0x1000	0x1000	0x1000	0x1000	0x1000	0x1000	0x1000	0x1000	0x1000	0x1000		

(b)群予告輝度データテーブル
(群ランプ用テーブルW102)

時間[msec]	壁左ランプの輝度データ												壁右ランプの輝度データ											
	R1,R2	R3,R4	R5,R6	R7,R8	R9,R10	R11,R12	SR2	SR3,SR4	SR5,SR6	SR7,SR8	SR9,SR10	SR11,SR12	R13,R14	R15,R16	R17,R18	R19,R20	R21,R22	R23,R24	R25,R26	R27,R28	R29,R30	R31,R32		
20(T102-1)	0x1000	0x1000	0x1000	0x1000	0x1000	0x1000	0x1000	0x1000	0x1000	0x1000	0x1000	0x1000	0x1000	0x1000	0x1000	0x1000	0x1000	0x1000	0x1000	0x1000	0x1000	0x1000		

(c)群予告輝度データテーブル
(群ランプ用テーブルW103)

時間[msec]	壁左ランプの輝度データ												壁右ランプの輝度データ											
	R1,R2	R3,R4	R5,R6	R7,R8	R9,R10	R11,R12	SR2	SR3,SR4	SR5,SR6	SR7,SR8	SR9,SR10	SR11,SR12	R13,R14	R15,R16	R17,R18	R19,R20	R21,R22	R23,R24	R25,R26	R27,R28	R29,R30	R31,R32		
14(T103-1)	0xA000	0xA000	0xA000	0xA000	0xA000	0xA000	0xA000	0xA000	0xA000	0xA000	0xA000	0xA000	0xA000	0xA000	0xA000	0xA000	0xA000	0xA000	0xA000	0xA000	0xA000	0xA000		

10

20

30

40

50

【図 77】

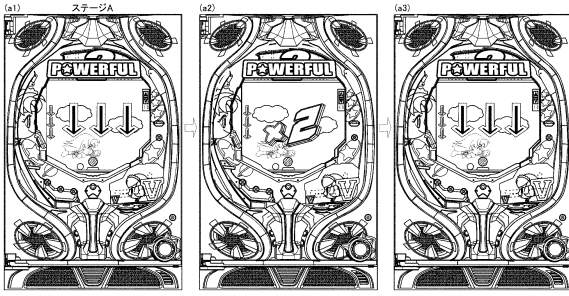

【図 78】

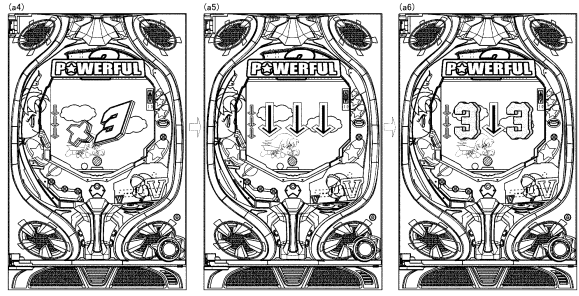

10

【図 79】

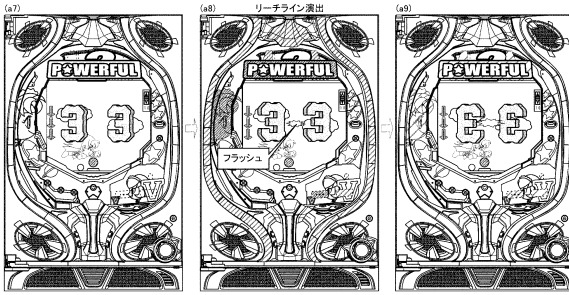

9 (リーチライン演出に対応する態様) (T11-1)

9 (リーチライン演出に対応する態様) (T11-2)

【図 80】

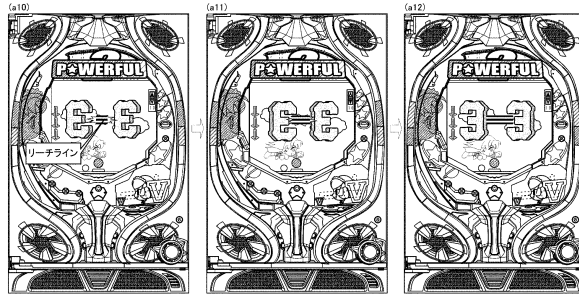

9 (リーチライン演出に対応する態様) (T12-1)

9 (リーチライン演出に対応する態様) (T12-1)

9 (リーチライン演出に対応する態様) (T12-2)

20

【図 81】

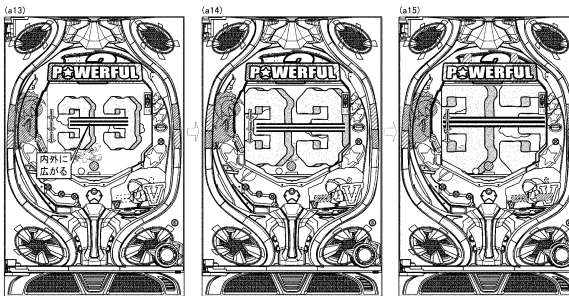

9 (リーチライン演出に対応する態様) (T13-1)

9 (リーチライン演出に対応する態様) (T13-2)

9 (リーチライン演出に対応する態様) (T13-3)

【図 82】

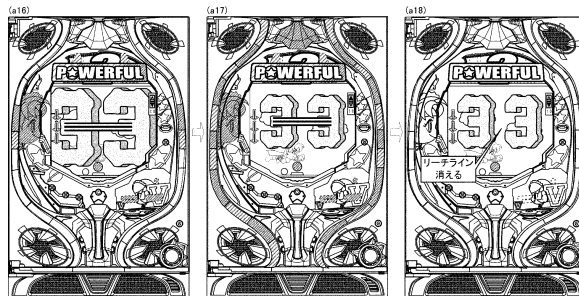

9 (リーチライン演出に対応する態様) (T13-3)

9 (リーチライン演出に対応する態様) (T13-4)

6人群予告 (a19)へ
背景予告 (a10)へ
ランプ予告 (a11)へ
9 (消灯) (T14-1)

30

40

50

【図 83】

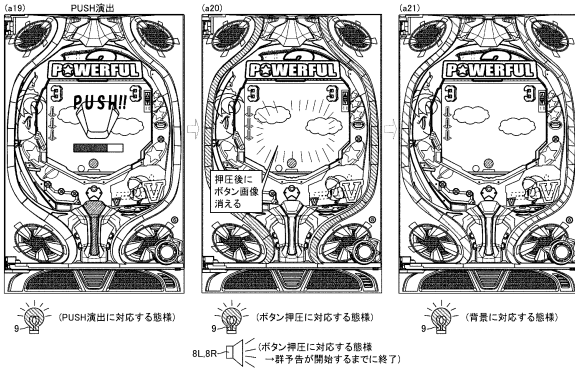

【図 84】

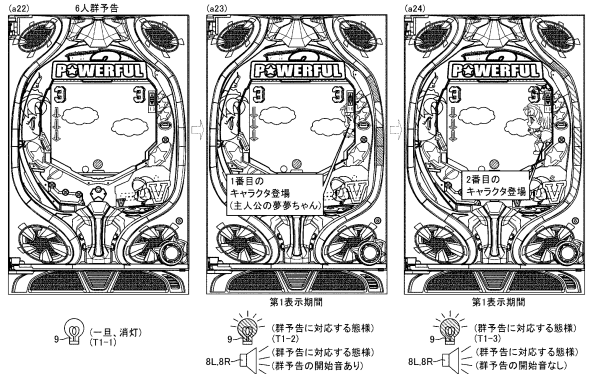

10

【図 85】

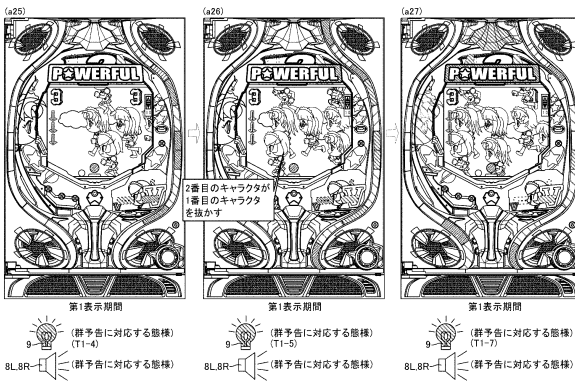

【図 86】

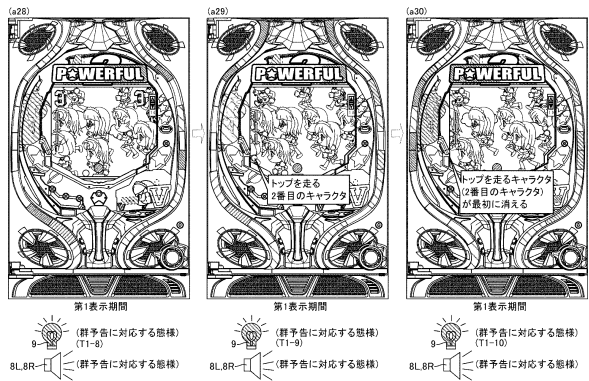

20

【図 87】

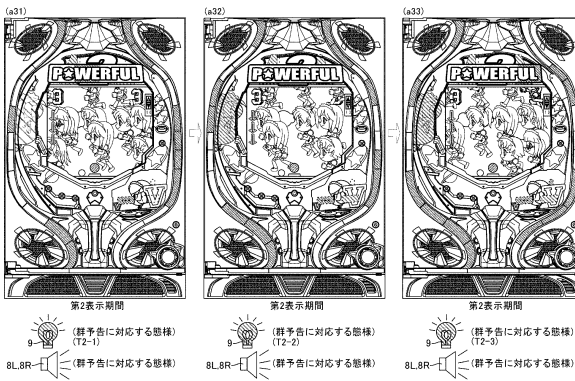

【図 88】

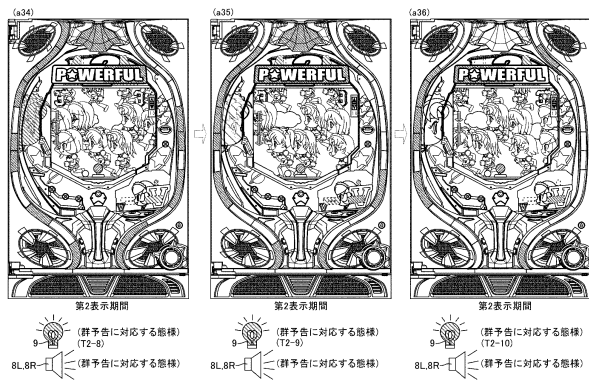

30

40

50

【図 89】

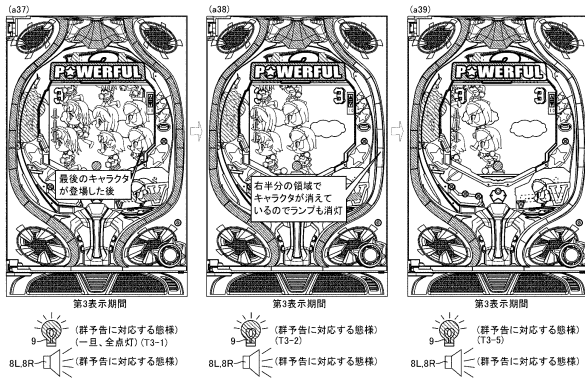

【図 90】

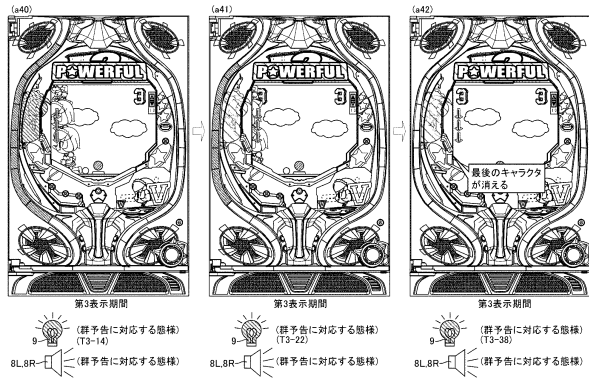

10

【図 91】

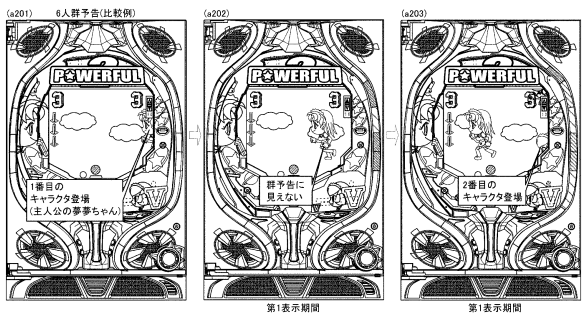

【図 92】

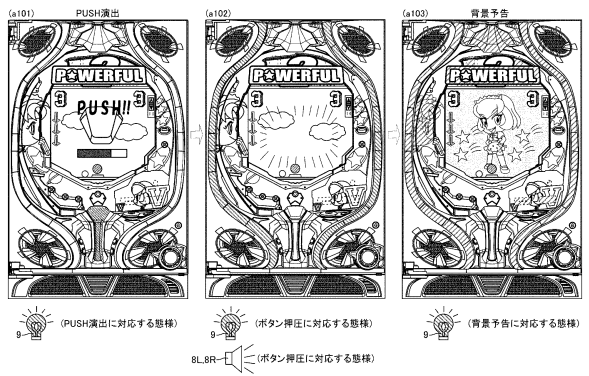

20

【図 93】

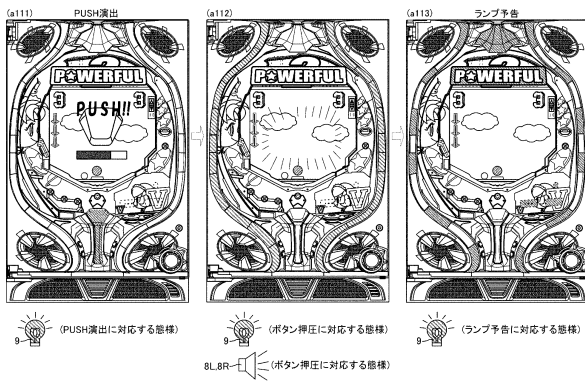

【図 94】

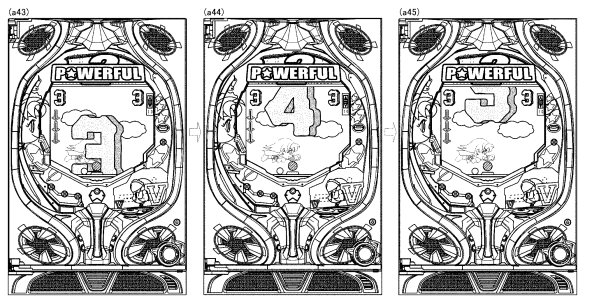

30

40

50

【 図 9 5 】

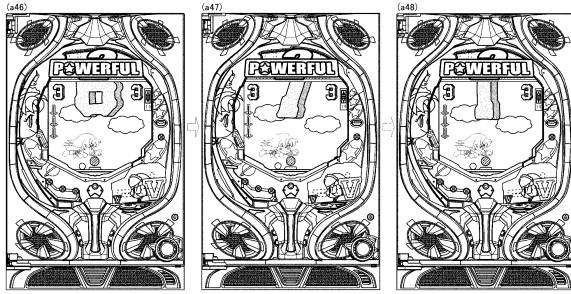

【 図 9 6 】

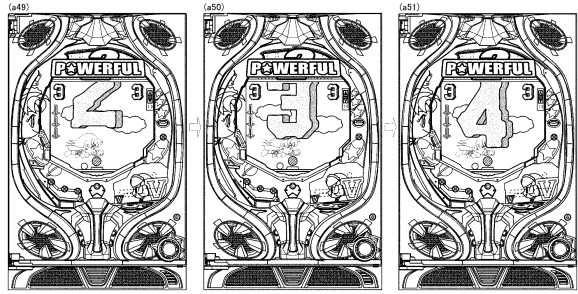

10

【 図 9 7 】

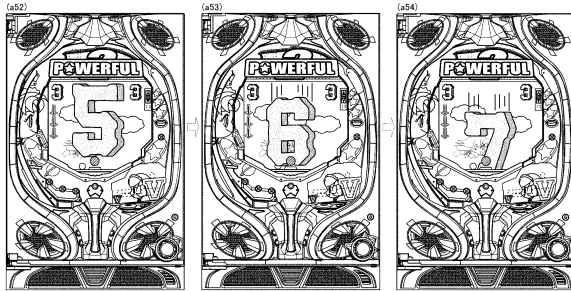

【 図 9 8 】

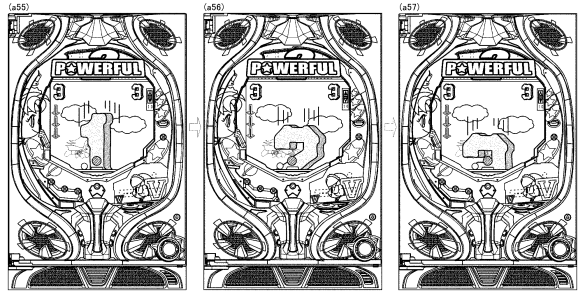

20

【 図 9 9 】

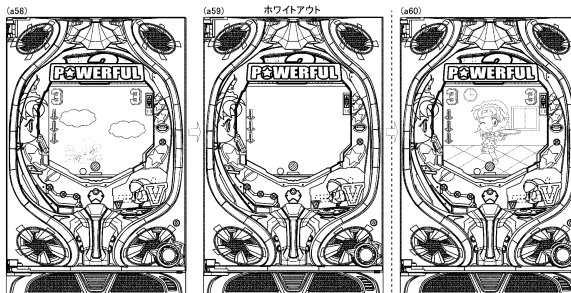

【 図 1 0 0 】

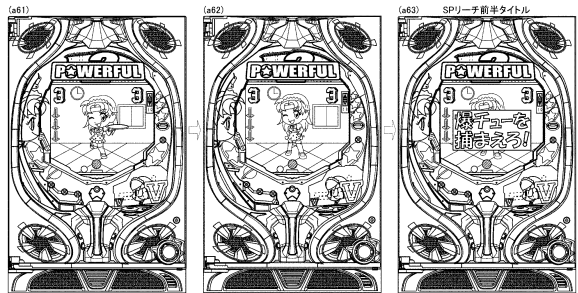

30

→ 後変動

40

50

【 図 1 0 1 】

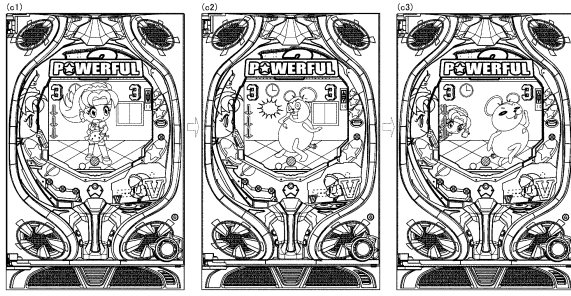

【 図 1 0 2 】

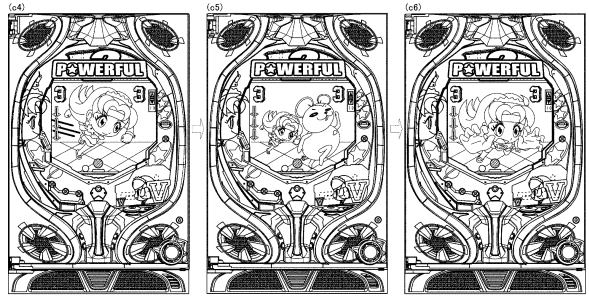

↓
 ハズレ時: (c1)へ
 大当たり時: (c2)へ
 SPリーチ後半or最終リーチに移行時: (c3)へ

10

【 図 1 0 3 】

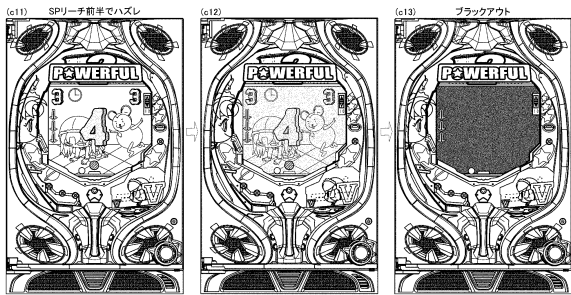

【 図 1 0 4 】

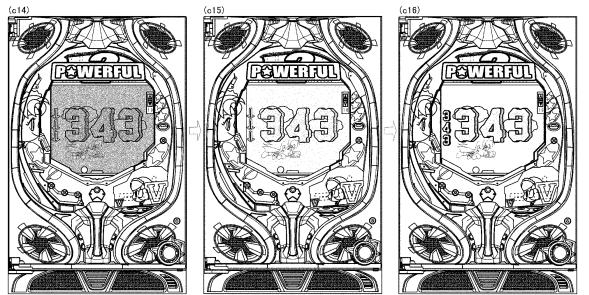

20

【 図 1 0 5 】

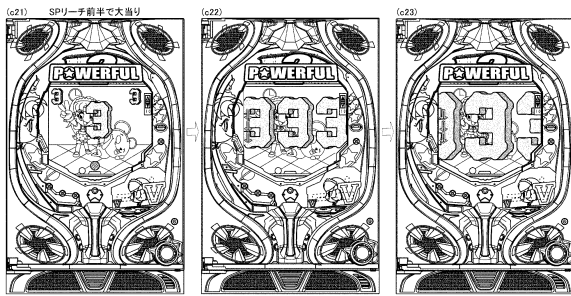

【 図 1 0 6 】

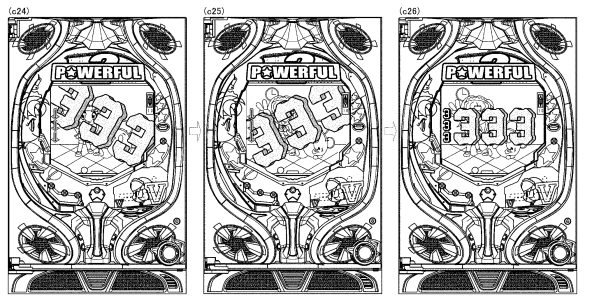

30

40

50

【 図 1 0 7 】

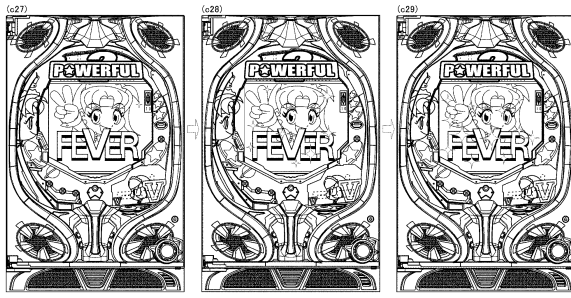

【 図 1 0 8 】

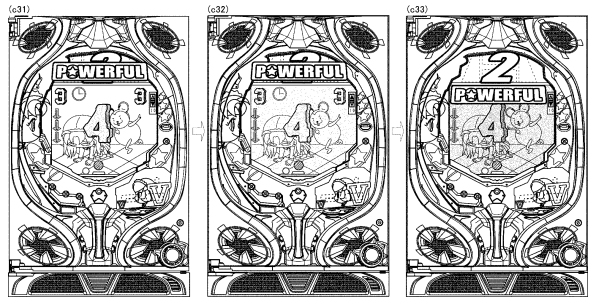

SPリーチ後半に移行時:(c41)へ
最終リーチに移行時:(c71)へ

10

【 図 1 0 9 】

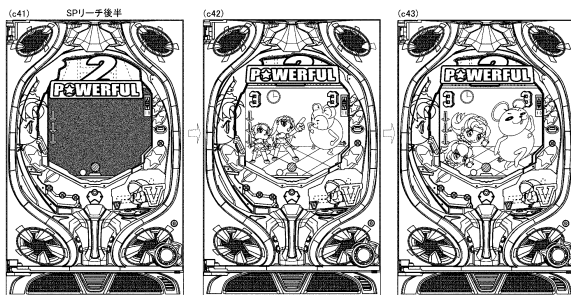

【 図 1 1 0 】

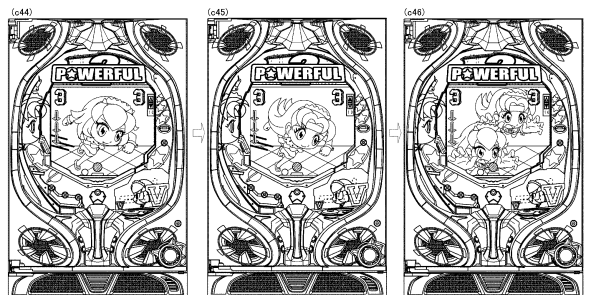

ハズレ時:(c51)へ
大当たり時:(c61)へ
最終リーチに移行時:(c71)へ

20

【 図 1 1 1 】

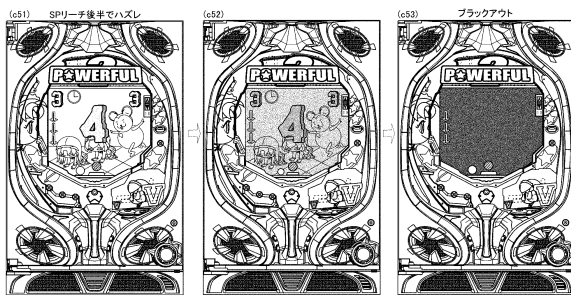

【 図 1 1 2 】

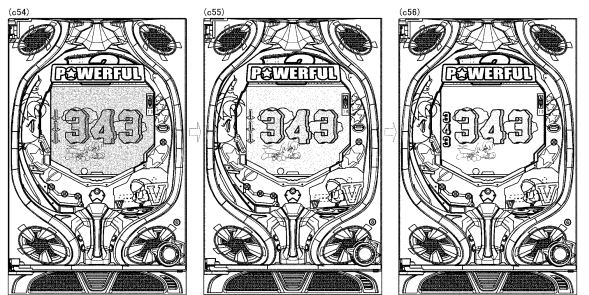

30

40

50

【 図 1 1 3 】

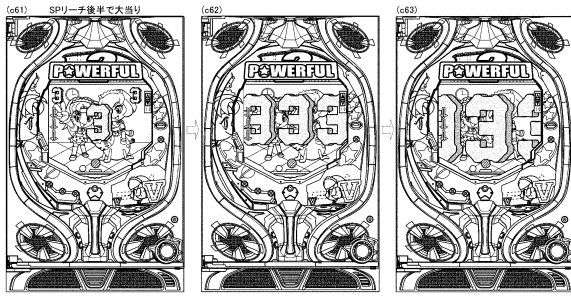

【 図 1 1 4 】

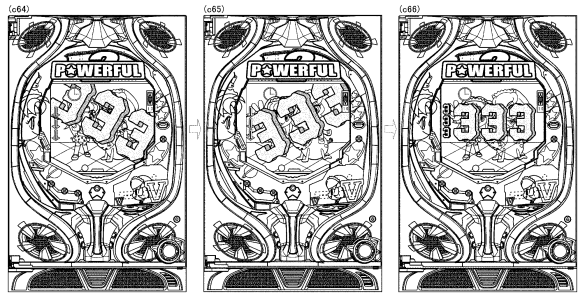

10

【 図 1 1 5 】

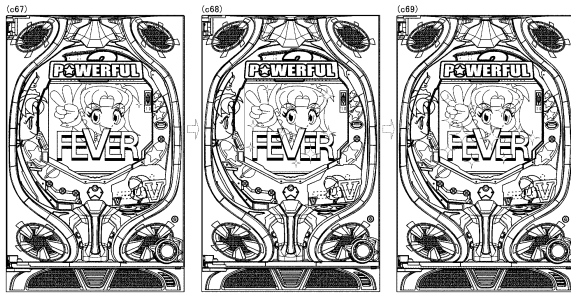

【 図 1 1 6 】

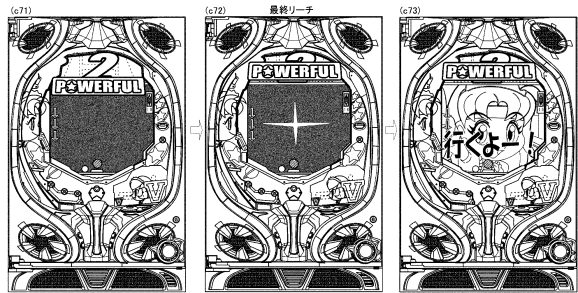

20

【 図 1 1 7 】

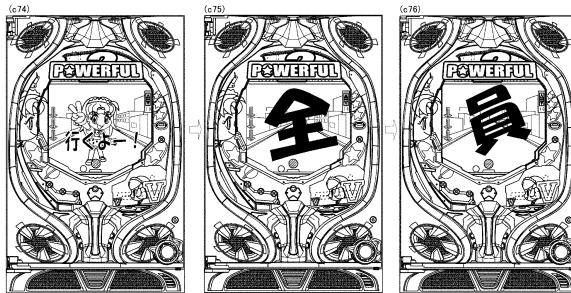

【 図 1 1 8 】

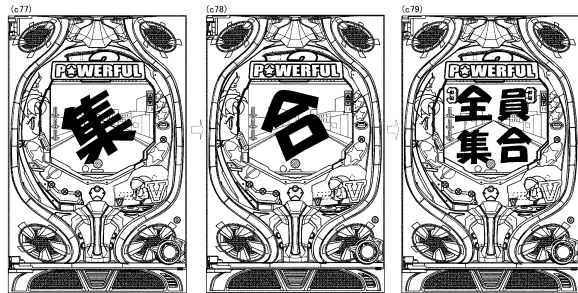

30

40

50

【 1 1 9 】

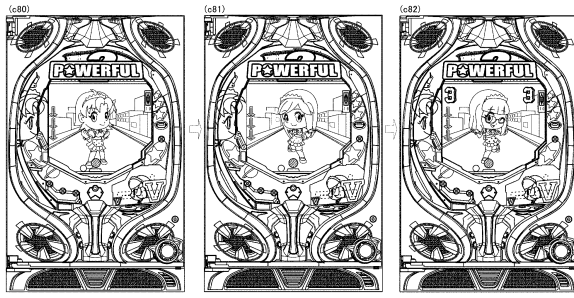

【 1 2 0 】

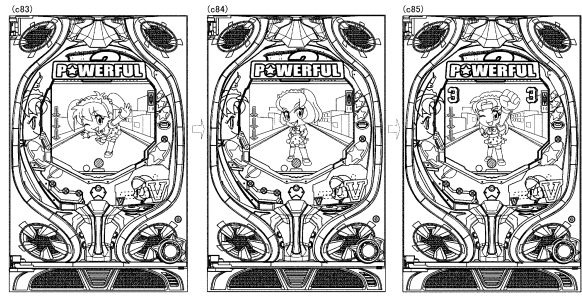

10

【 1 2 1 】

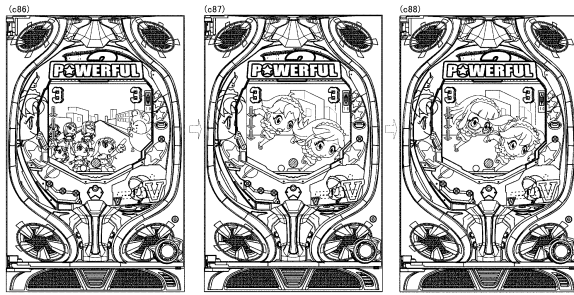

【 1 2 2 】

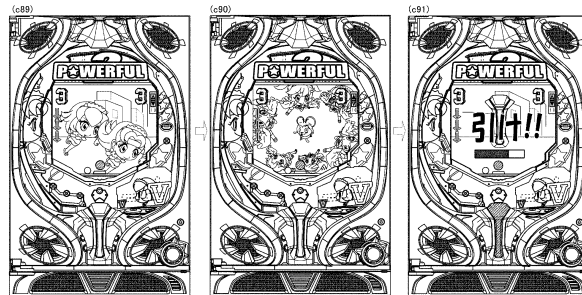

20

ハズレ時:(c10)へ
大当たり時:(c11)へ

【 1 2 3 】

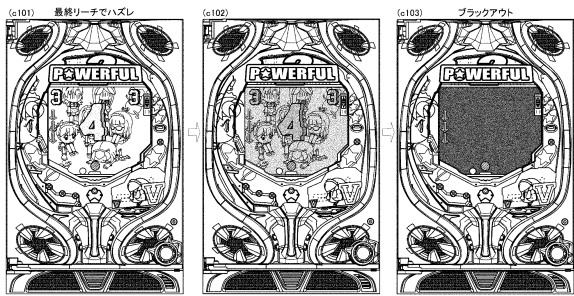

【 1 2 4 】

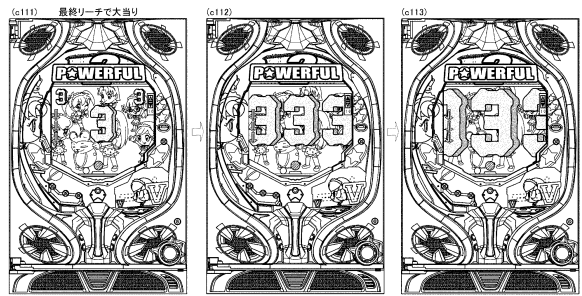

30

40

50

【 125 】

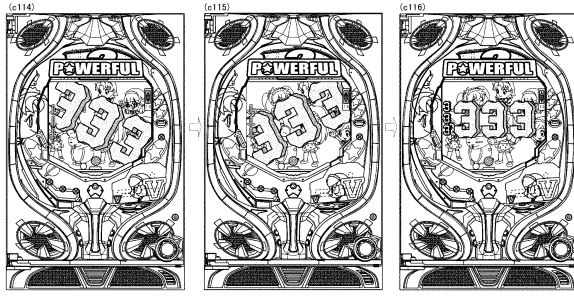

【 126 】

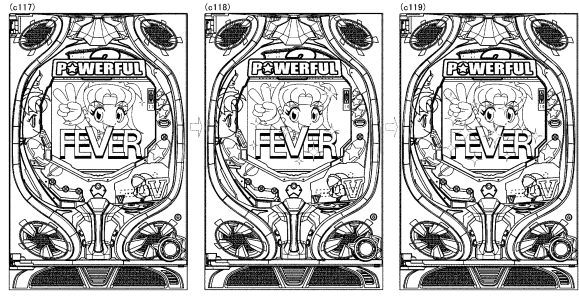

10

【 127 】

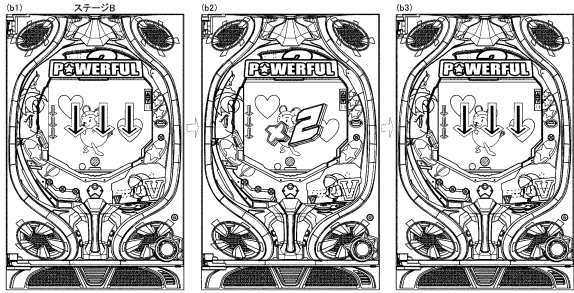

【 128 】

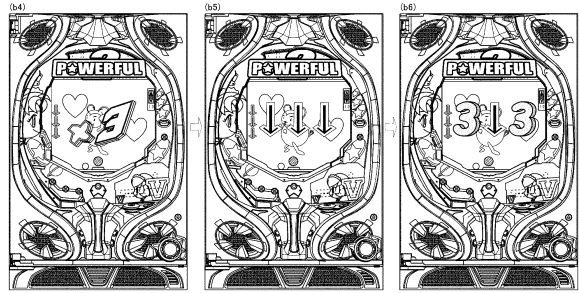

20

【 129 】

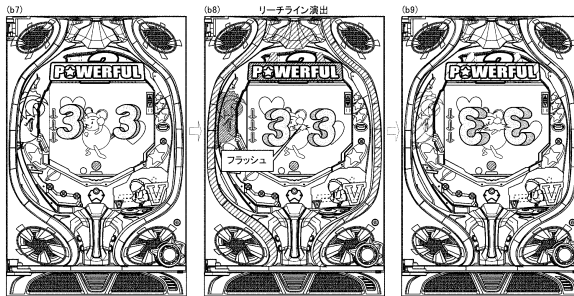

【 130 】

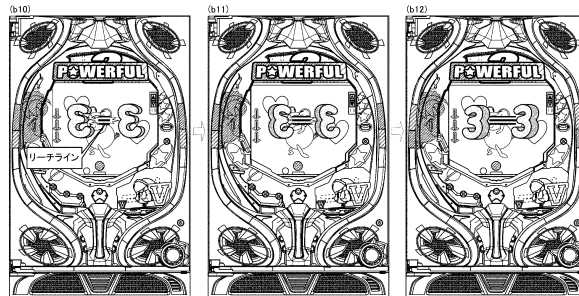

30

9 (リーチライン演出
に対応する態様)
(T11-1)

9 (リーチライン演出
に対応する態様)
(T11-2)

9 (リーチライン演出
に対応する態様)
(T12-1)

9 (リーチライン演出
に対応する態様)
(T12-1)

9 (リーチライン演出
に対応する態様)
(T12-2)

40

50

【 131 】

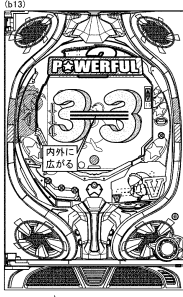

(b13) (リネアライン演出に対応する態様) (T13-1)

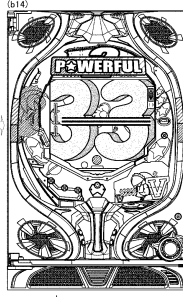

(b14) (リネアライン演出に対応する態様) (T13-2)

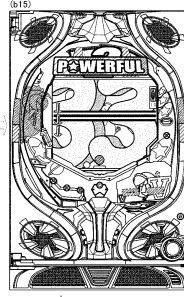

(b15) (リネアライン演出に対応する態様) (T13-3)

【 132 】

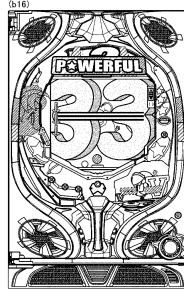

(b16) (リネアライン演出に対応する態様) (T13-3)

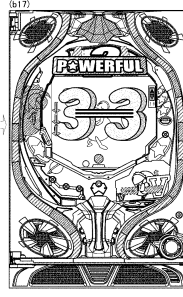

(b17) (リネアライン演出に対応する態様) (T13-4)

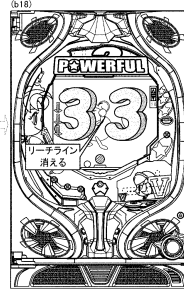

(b18) (消灯) (T14-1)

10

【 133 】

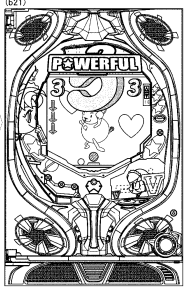
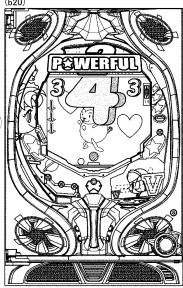
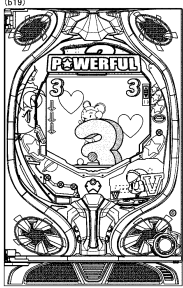

【 134 】

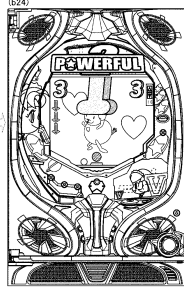
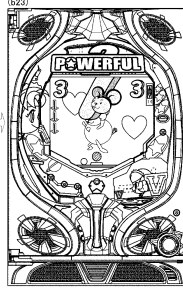
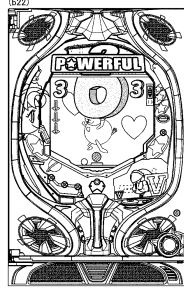

20

【 135 】

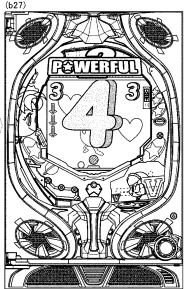
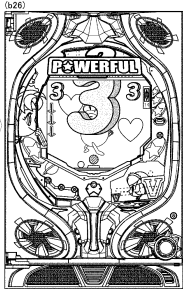
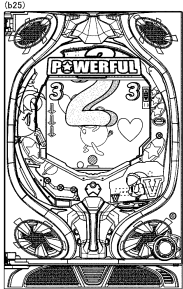

【 136 】

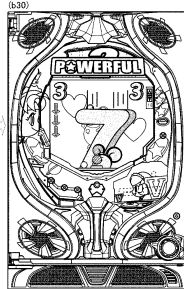
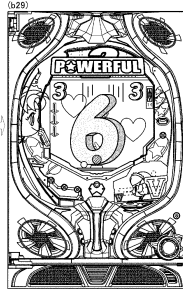
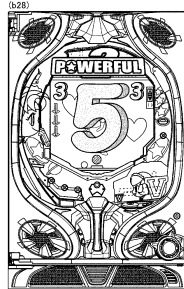

30

40

50

【図137】

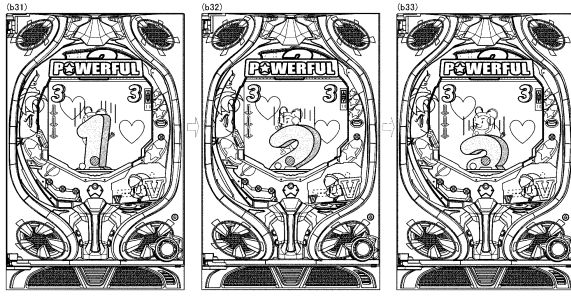

【図138】

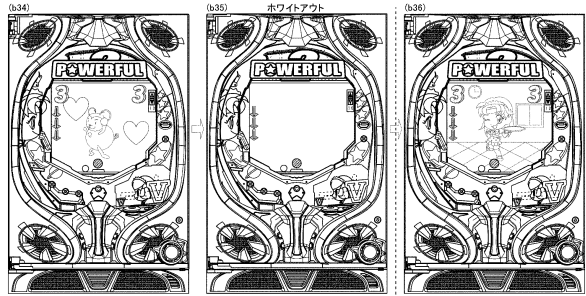

10

【図139】

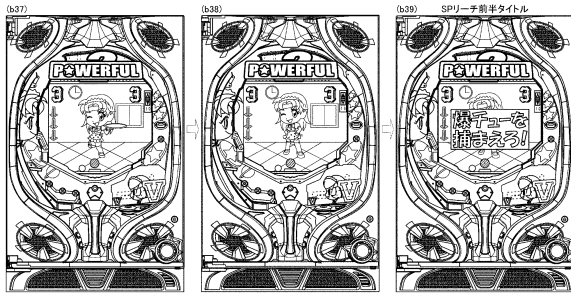

【図140】

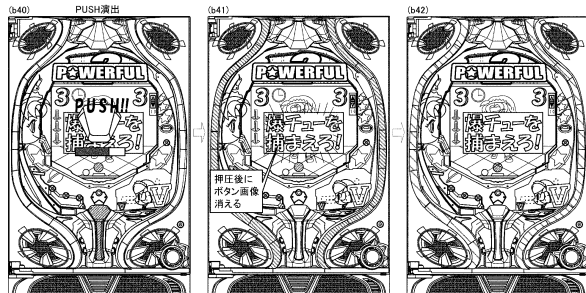

20

9 (PUSH演出に対応する態様)
 9 (ボタン押圧に対応する態様)
 9 (背景に対応する態様)
 8L,8R (ボタン押圧に対応する態様 → 群予告が開始するまでに終了)

【図141】

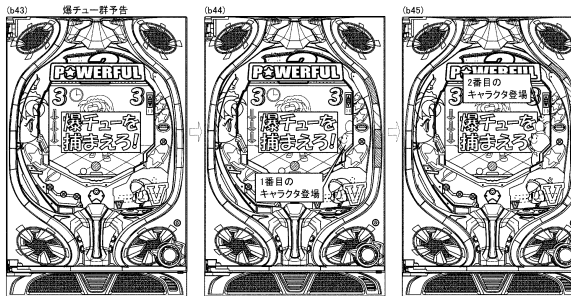

【図142】

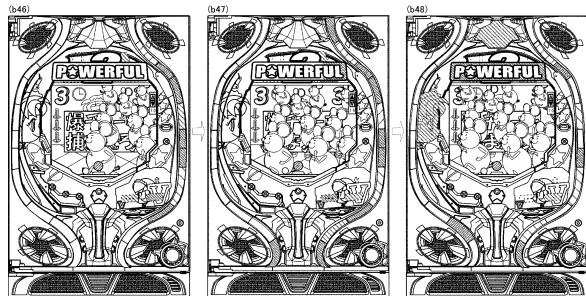

30

9 (一旦、消灯) (T1-1)
 9 (群予告に対応する態様) (T1-2)
 8L,8R (群予告に対応する態様) (群予告の開始音あり)
 9 (群予告に対応する態様) (T1-3)
 8L,8R (群予告に対応する態様) (群予告の開始音なし)
 9 (群予告に対応する態様) (T1-4)
 9 (群予告に対応する態様) (T1-5)
 8L,8R (群予告に対応する態様)
 9 (群予告に対応する態様) (T1-7)
 8L,8R (群予告に対応する態様)

40

50

【図143】

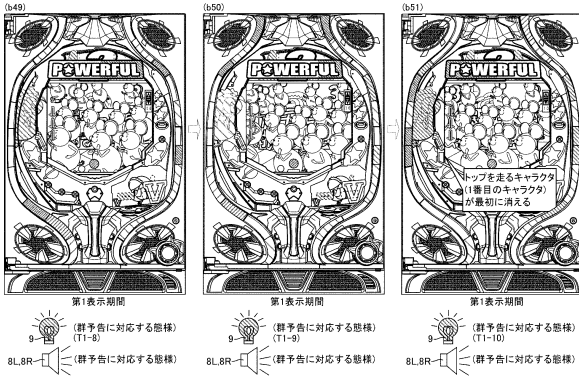

【図144】

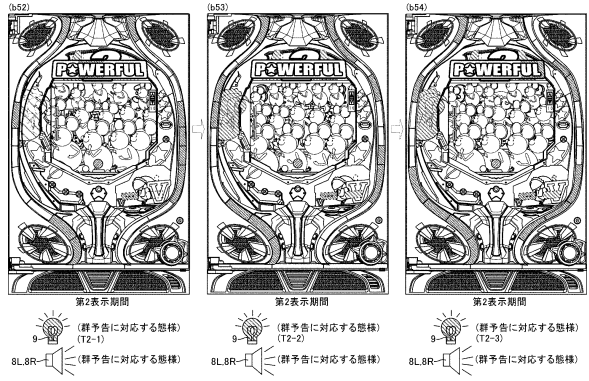

【図145】

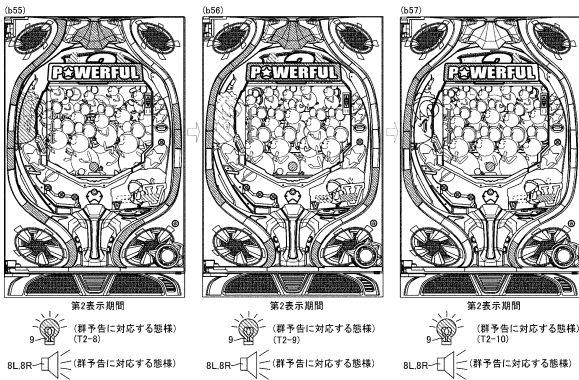

【図146】

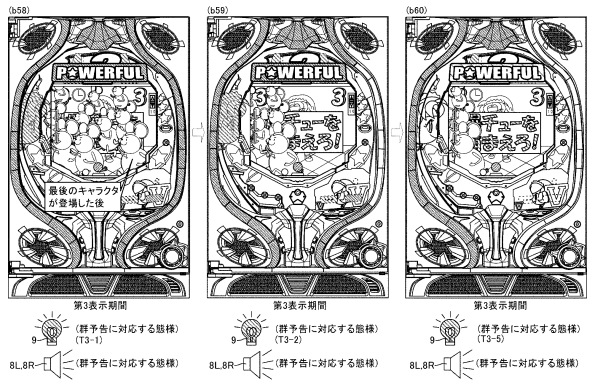

【図147】

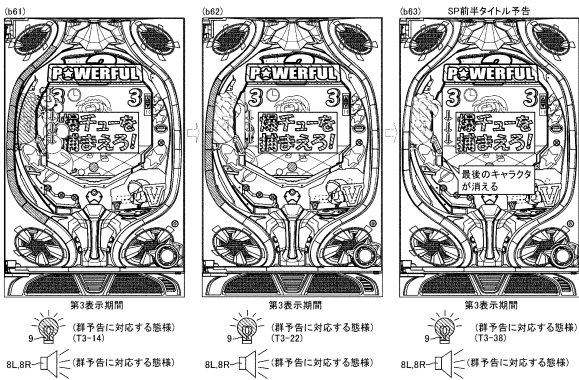

【図148】

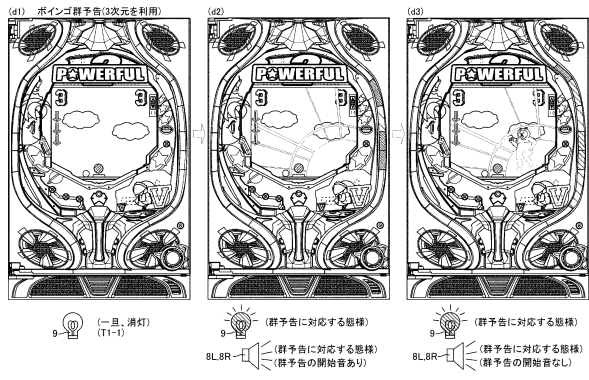

10

20

30

40

50

【図149】

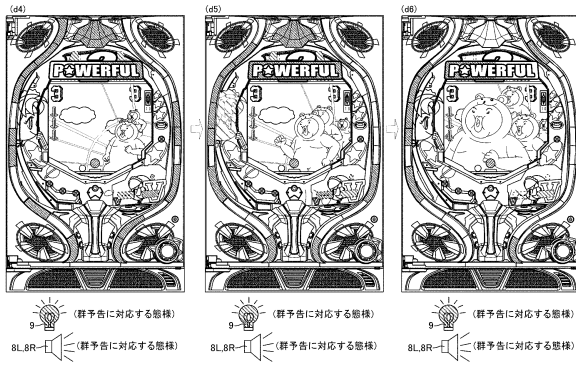

【図150】

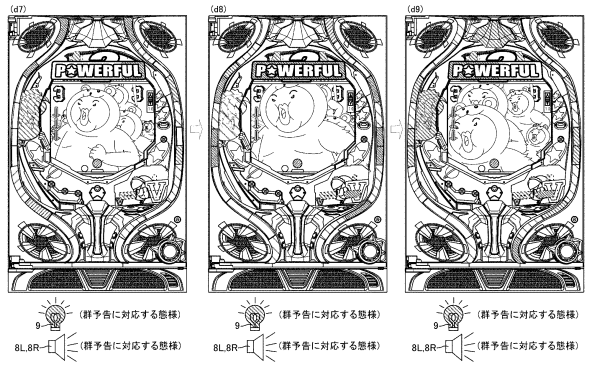

10

【図151】

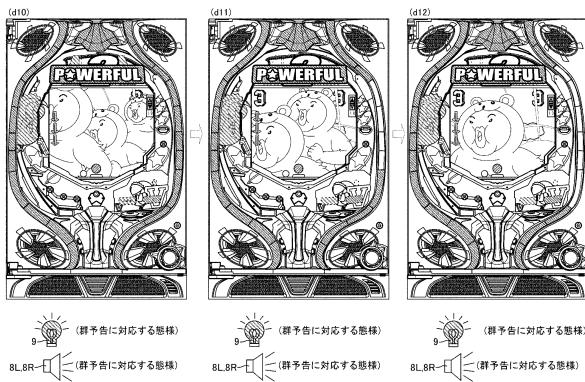

【図152】

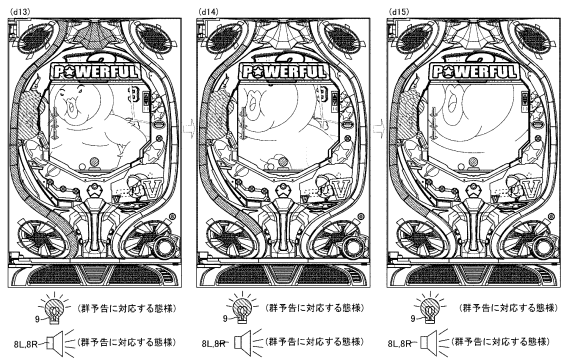

20

【図153】

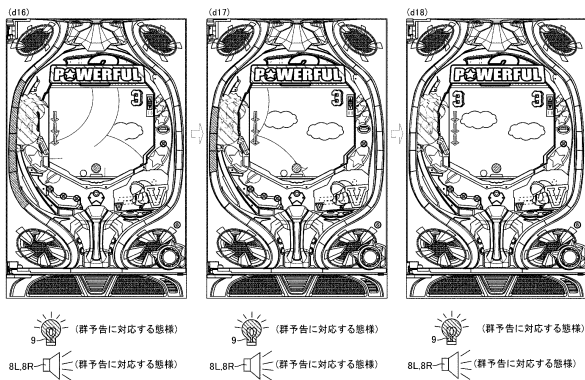

【図154】

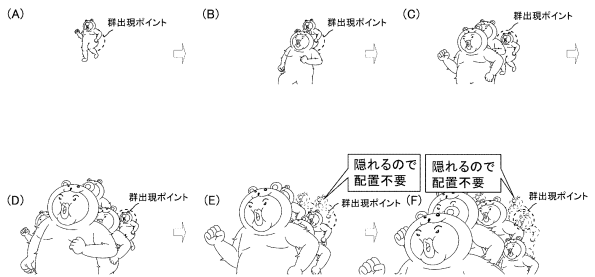

30

40

50

【図155】

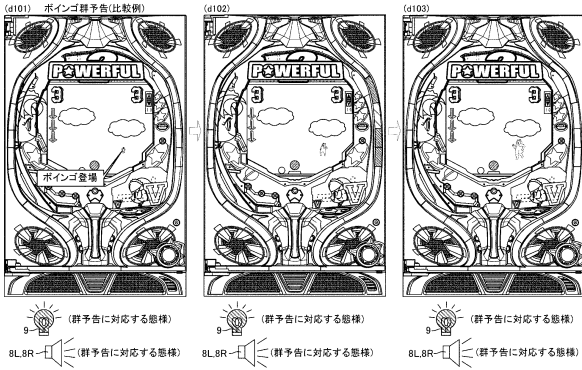

【図156】

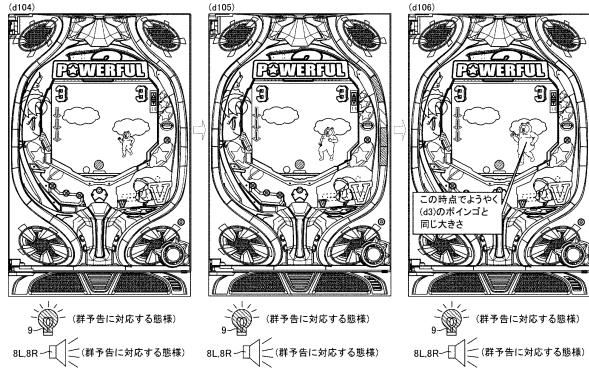

10

【図157】

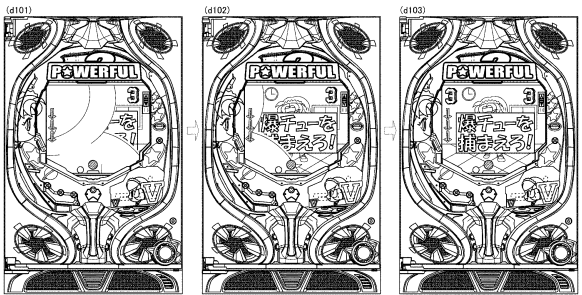

【図158】

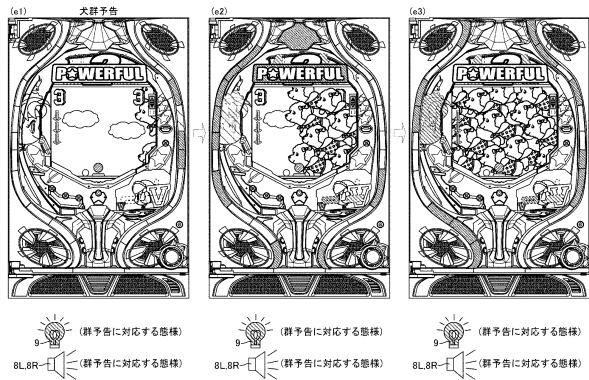

20

【図159】

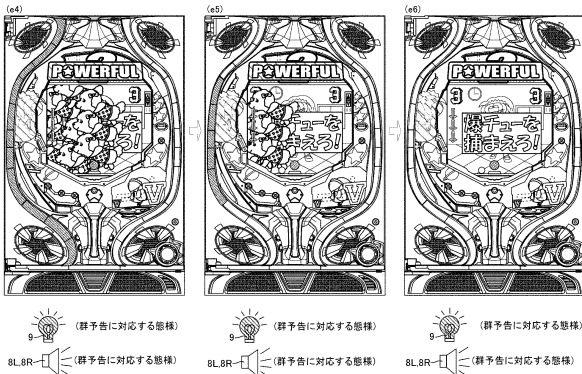

【図160】

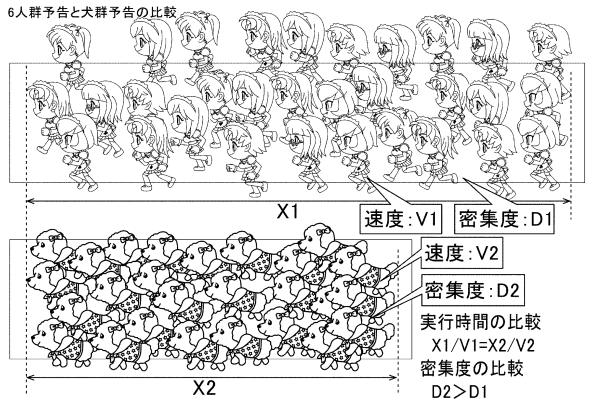

30

40

50

【図 161】

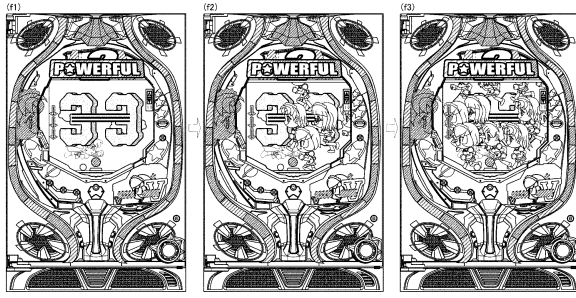

9-1 (リーチライン演出に対応する態様)

9-2 (リーチライン演出に対応する態様)

9-3 (リーチライン演出に対応する態様)

【図 162】

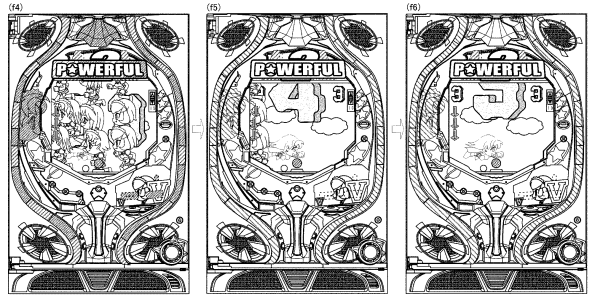

9-4 (リーチライン演出に対応する態様)

9-5 (図柄送り演出に対応する態様)

9-6 (図柄送り演出に対応する態様)

10

20

30

40

50

フロントページの続き

- (56)参考文献 特開 2 0 2 1 - 1 1 2 2 4 6 (J P , A)
特開 2 0 2 1 - 1 1 2 2 3 7 (J P , A)
特許第 7 0 8 8 9 0 0 (J P , B 2)
「 [ぱちんこ 劇場版 魔法少女まどか マギカ] この瞬間を見届けよ [じゃんじんの型
破り弾球録#75] 」 , YouTube[online][video] , 2019年11月21日 , https://www.youtube.com/watch?v=n_t32oOGOMQ , 主に5:44-5:47を参照。 , [2 0 2 3 年 2 月 2 日検索]
- (58)調査した分野 (Int.Cl. , D B 名)
A 6 3 F 7 / 0 2