

(19) 日本国特許庁(JP)

(12) 公開特許公報(A)

(11) 特許出願公開番号

特開2010-68620

(P2010-68620A)

(43) 公開日 平成22年3月25日 (2010.3.25)

(51) Int.Cl.	F I	テーマコード (参考)
H02J 7/02 (2006.01)	H02J 7/02 H	2H027
G03G 21/00 (2006.01)	G03G 21/00 398	5G503

審査請求 未請求 請求項の数 10 O L (全 16 頁)

(21) 出願番号 特願2008-232366 (P2008-232366)
 (22) 出願日 平成20年9月10日 (2008.9.10)

(71) 出願人 000006747
 株式会社リコー
 東京都大田区中馬込1丁目3番6号
 (74) 代理人 100076967
 弁理士 杉信 興
 (72) 発明者 菊地 英夫
 東京都大田区中馬込1丁目3番6号 株式
 会社リコー内
 Fターム(参考) 2H027 DA03 DE07 ZA01
 5G503 AA01 BA03 BB03 CA01 CC04
 DA04 GA01 GA10 HA01

(54) 【発明の名称】 蓄電ユニット、蓄電装置及び画像形成装置

(57) 【要約】

【課題】 蓄電ユニットを強制放電する場合の放電時間を短縮。

【解決手段】 直列に接続された複数のコンデンサ761~778;放電抵抗R42とスイッチング手段Q2との直列回路を含み、コンデンサ761~778のそれぞれに該直列回路が並列に接続された、複数のバイパス回路751~778;および、放電指示信号Lにตอบสนองして、各バイパス回路751~778の前記スイッチング手段Q2を導通にするバイパス放電指示手段106;を備える。各バイパス回路は均等化回路である。直列接続コンデンサ75と並列に接続された、限流抵抗R15と放電スイッチ74との直列放電回路;を更に備える。限流抵抗R15と放電スイッチ74との間の、放電スイッチ74閉時の電位(L)である放電指示信号(L)にตอบสนองして、バイパス放電指示手段106は各均等化回路751~778のスイッチング手段Q2を導通にする。

【選択図】 図3

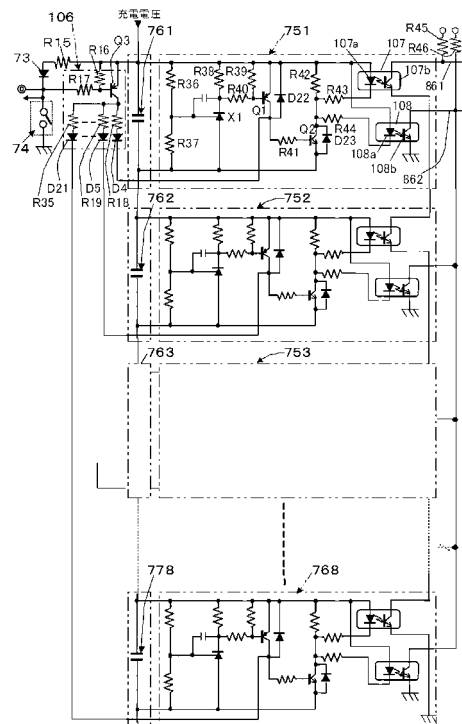

【特許請求の範囲】**【請求項 1】**

直列に接続された複数のコンデンサ；

それぞれが放電抵抗とスイッチング手段との直列回路を含み、前記複数のコンデンサのそれぞれに該直列回路が並列に接続された、複数のバイパス回路；および、

放電指示信号に応答して、各バイパス回路の前記スイッチング手段を導通にするバイパス放電指示手段；

を備える蓄電ユニット。

【請求項 2】

前記複数のバイパス回路のそれぞれは、それが接続されたコンデンサの充電電圧を検出する手段、および、該充電電圧が設定値を超えると前記スイッチング手段を導通にする充電バイパス指示手段、を含む均等化回路である；請求項 1 に記載の蓄電ユニット。

10

【請求項 3】

前記複数のコンデンサの直列接続回路と並列に接続された、限流抵抗と放電スイッチとの直列放電回路；を更に備える、請求項 1 又は 2 に記載の蓄電ユニット。

【請求項 4】

前記限流抵抗と放電スイッチとの間の、前記放電スイッチの開から閉への切り換えによって変化した電位である放電指示信号に応答して、前記バイパス放電指示手段は各バイパス回路の前記スイッチング手段を導通にする；請求項 3 に記載の蓄電ユニット。

【請求項 5】

前記放電スイッチの閉によって該スイッチを流れる放電電流によって点灯する表示手段を更に備える請求項 3 又は 4 に記載の蓄電ユニット。

20

【請求項 6】

請求項 1 乃至 5 のいずれか 1 つに記載の蓄電ユニット；

前記蓄電ユニットの前記複数のコンデンサの直列接続回路に充電のための電圧を印加する充電回路；

前記電圧の印加により発生する前記蓄電ユニットの前記複数のコンデンサの直列接続に流れる充電電流すなわちユニット充電電流を検出する電流検出手段；

前記蓄電ユニットの前記複数のコンデンサの直列接続の充電電圧すなわちユニット充電電圧を検出する電圧検出手段；および、

30

前記ユニット充電電流およびユニット充電電圧に対応して前記充電回路の出力電力を制御する蓄電制御手段；

を備える蓄電装置。

【請求項 7】

与えられる放電指示に応じて放電指示信号を発生し、前記バイパス放電指示手段に与える放電制御手段；を更に備える請求項 6 に記載の蓄電装置。

【請求項 8】

前記放電制御手段は、与えられる放電指示に応じて放電指示信号を発生し、フォトカプラを介して前記バイパス放電指示手段に与える；請求項 7 に記載の蓄電装置。

【請求項 9】

ユーザの操作により開閉が切り換えられ、該切り換えにより放電指示信号を発生し、前記バイパス放電指示手段に与える放電指示スイッチ手段、を更に備える；請求項 6 乃至 8 のいずれか 1 つに記載の蓄電装置。

40

【請求項 10】

感光体、該感光体を帯電する帯電手段、感光体の帯電面に画像光を投射して静電潜像を形成する画像露光手段、静電潜像を現像してトナー像とする現像手段、トナー像を用紙に転写する転写手段、および、用紙上のトナー像を用紙に固定する定着手段、を備える画像形成装置において、

請求項 6 乃至 9 のいずれか 1 つに記載の蓄電装置を備え、前記定着手段が、該蓄電装置の蓄電電力が供給されるヒータを含む、ことを特徴とする画像形成装置。

50

【発明の詳細な説明】

【技術分野】

【0001】

本発明は、複数個のコンデンサを直列接続し、各コンデンサにはバイパス回路を並列接続した蓄電ユニットに関し、特に、該蓄電ユニットの強制放電に関する。本発明の蓄電ユニットを備える蓄電装置は、複写機、プリンタ、ファクシミリ等のOA機器の補助電源に用いることができ、また、携帯電気機器の主電源あるいは補助電源に用いることができる。

【背景技術】

【0002】

【特許文献1】特開2005-354824号公報

【特許文献2】特開2008-43036号公報

【特許文献3】特開2008-40471号公報。

【0003】

特許文献1および2には、複数個のコンデンサを直列接続し、各コンデンサには各均等化回路を並列接続した蓄電ユニットが記載されている。特許文献1に記載の均等化回路は、それが接続されたコンデンサの充電電圧を検出し、それが設定値を超えるとバイパス回路をオンにして、コンデンサを効率よく充電する。特許文献2に記載の均等化回路は、バランススイッチ、バランス抵抗、放電スイッチおよび放電抵抗を備え、制御器によってバランススイッチおよび放電スイッチをオン/オフを制御して、コンデンサ間の電圧バランスを取る。特許文献3は、点検、修理あるいは交換のために蓄電ユニット収納部のカバーを外すとき蓄電ユニットを強制放電するために、限流抵抗と放電スイッチとの直列回路を、蓄電ユニット(コンデンサの直列接続回路)に並列接続し、カバーの開によって放電スイッチを閉駆動するようにした安全機構を記載している。この安全機構は、蓄電装置を補助電源として装備した画像形成装置の点検、保守、故障などの異常時における安全性の確保、ならびに、機器の再生、機器の破棄や、メンテナンス時の作業の際の安全確保のために備わっている。

【発明の開示】

【発明が解決しようとする課題】

【0004】

しかし特許文献3に記載の安全機構は、限流抵抗と放電スイッチとの直列回路を、蓄電ユニット(コンデンサの直列接続回路)に並列接続したものであるため、放電スイッチが閉になったとき、蓄電ユニットの直列接続の全コンデンサがそれぞれ、他のコンデンサを通して放電する直列放電であるため、全てのコンデンサが放電し尽すには、かなりの時間がかかる。

【0005】

本発明は、蓄電ユニットを強制放電する場合の放電時間を短縮することを目的とする。

【課題を解決するための手段】

【0006】

(1) 直列に接続された複数のコンデンサ(761~768)；

それぞれが放電抵抗(R42)とスイッチング手段(Q2)との直列回路を含み、前記複数のコンデンサ(761~768)のそれぞれに該直列回路が並列に接続された、複数のバイパス回路(751~778)；および、

放電指示信号(L)に应答して、各バイパス回路(751~778)の前記スイッチング手段(Q2)を導通にするバイパス放電指示手段(106)；を備える蓄電ユニット(112：図2)。

【0007】

なお、理解を容易にするために括弧内には、図面に示し後述する実施例の対応要素又は対応事項の記号を、例示として参考までに付記した。

【発明の効果】

10

20

30

40

50

【 0 0 0 8 】

放電指示信号(L)が与えられると、バイパス放電指示手段(106)が各バイパス回路(751～778)の各スイッチング手段(Q2)を導通にするので、各コンデンサが各バイパス回路(751～778)を通して放電する。これにより、蓄電ユニット(112)が短時間で放電し尽す。

【 0 0 0 9 】

(2) 前記複数のバイパス回路(751～778)のそれぞれは、それが接続されたコンデンサの充電電圧を検出する手段(R36,R37)、および、該充電電圧が設定値を超えると前記スイッチング手段(Q2)を導通にする充電バイパス指示手段(X1,Q1)、を含む均等化回路(751～778)である；上記(1)に記載の蓄電ユニット(図3)。

【 0 0 1 0 】

すなわち、均等化回路のバイパス回路をコンデンサ個別の強制放電に共用するので、強制放電のための付加要素が少なく済む。

【 0 0 1 1 】

(3) 前記複数のコンデンサの直列接続回路(76)と並列に接続された、限流抵抗(R15)と放電スイッチ(74)との直列放電回路；を更に備える、上記(1)又は(2)に記載の蓄電ユニット(図3)。

【 0 0 1 2 】

放電スイッチ(74)により強制放電が出来るので、蓄電ユニットに関連する、装置の点検、保守、故障時、蓄電ユニットの交換、破棄する時には、放電スイッチ(74)を使用して、蓄電ユニットを放電させることができる。

【 0 0 1 3 】

(4) 前記限流抵抗(R15)と放電スイッチ(74)との間の、前記放電スイッチ(74)の開から閉への切り換えによって変化した電位(L)である放電指示信号(L)に応答して、前記バイパス放電指示手段(106)は各バイパス回路(751～778)の前記スイッチング手段(Q2)を導通にする；上記(3)に記載の蓄電ユニット(図3)。

【 0 0 1 4 】

放電スイッチ(74)の閉に連動して全バイパス回路(751～778)が各コンデンサを放電させるので、蓄電ユニット(112)に関連する、装置の点検、保守、故障時、蓄電ユニットの交換、破棄する時には、放電スイッチ(74)を使用して、短時間で蓄電ユニットを放電させることができる。

【 0 0 1 5 】

(5) 前記放電スイッチ(74)の閉によって該スイッチを流れる放電電流によって点灯する表示手段(73)を更に備える上記(3)又は(4)に記載の蓄電ユニット(図3)。これによれば、表示手段(73)により蓄電ユニット(112)が放電中であることが分かる。

【 0 0 1 6 】

(6) 上記(1)乃至(5)のいずれか1つに記載の蓄電ユニット(112)；
前記蓄電ユニット(112)の前記複数のコンデンサの直列接続回路に充電のための電圧を印加する充電回路(71)；
前記電圧の印加により発生する前記蓄電ユニット(112)の前記複数のコンデンサの直列接続に流れる充電電流すなわちユニット充電電流を検出する電流検出手段(R1：図2)；
前記蓄電ユニット(112)の前記複数のコンデンサの直列接続の充電電圧すなわちユニット充電電圧を検出する電圧検出手段(R2,R3：図2)；および、
前記ユニット充電電流およびユニット充電電圧に対応して前記充電回路(71)の出力電力を制御する蓄電制御手段(80)；
を備える蓄電装置(65：図2)。

【 0 0 1 7 】

(7) 与えられる放電指示に応じて放電指示信号(L)を発生し、前記バイパス放電指示手段(106)に与える放電制御手段(87：図5)；を更に備える上記(6)に記載の蓄電装置。これによれば、放電制御手段(87)に放電指示を与えることにより、コンデンサ個々の強制放電を行うことができる。

10

20

30

40

50

【 0 0 1 8 】

(8) 前記放電制御手段(87)は、与えられる放電指示に応じて放電指示信号(L)を発生し、フォトカプラ(116)を介して前記バイパス放電指示手段(106)に与える(図7);上記(7)に記載の蓄電装置。これによれば、蓄電ユニット(112)に対する蓄電制御手段(87)の絶縁を簡易にすることができる。

【 0 0 1 9 】

(9) ユーザの操作により開閉が切換えられ、該切換えにより放電指示信号(L)を発生し、前記バイパス放電指示手段(106)に与える放電指示スイッチ手段(116:図6)、を更に備える;上記(6)乃至(8)のいずれか1つに記載の蓄電装置。これによれば、ユーザは所要時に放電指示スイッチ手段を操作して蓄電ユニット(112)の各コンデンサ(761~778)を同時に強制放電することができる。

10

【 0 0 2 0 】

(1 0) 感光体(40)、該感光体を帯電する帯電手段、感光体の帯電面に画像光を投射して静電潜像を形成する画像露光手段(21)、静電潜像を現像してトナー像とする現像手段、トナー像を用紙に転写する転写手段(22)、および、用紙上のトナー像を用紙に固定する定着手段(25)、を備える画像形成装置において、

上記(6)乃至(9)のいずれか1つに記載の蓄電装置(65)を備え、前記定着手段(25)が、該蓄電装置(65)の蓄電電力が供給されるヒータ(77)を含む、ことを特徴とする画像形成装置。

20

【 発明を実施するための最良の形態 】

【 0 0 2 1 】

本発明の他の目的および特徴は、図面を参照した以下の実施例の説明より明らかになるう。

【 実施例 1 】

【 0 0 2 2 】

図1に、本発明の第1実施例の蓄電装置を備えた複合機能複写機の機構概要を示す。この複写機は、プリンタ1と給紙部2とからなる画像形成機構と、スキャナ3と、ADF(自動原稿供給装置)4とを備えている。スキャナ3はプリンタ1上に取り付けられ、スキャナ3の上にADF4が取り付けられている。スキャナ3は、コンタクトガラス32上に載置された原稿の画像情報を読取センサ(本例ではCCD)36で読み取り、読み取った画像情報をエンジン制御(図示略)の(Image Processing Processor;以下では単にIPPと記述)に送る。エンジン制御は、スキャナ3から受け取った画像情報に基づき、プリンタ1の露光装置21内に配設された図示しないレーザやLED等を制御してドラム状の4つの、像担持体である感光体40(K, Y, M, C)に向けてレーザ書き込み光を照射させる。この照射により、感光体40(K, Y, M, C)の表面には静電潜像が形成され、この潜像は、プロセスカートリッジ18(K, Y, M, C)の作像機構による所定の現像プロセスを経由してトナー像に現像される。なお、符号の後に付されたK, Y, M, Cという添字は、ブラック, イエロー, マゼンタ, シアン用の仕様であることを示している。

30

【 0 0 2 3 】

プリンタ1は、露光手段である露光装置21の他、転写手段である1次転写ローラ11(K, Y, M, C)および2次転写装置22, 定着装置25, 排紙装置, 図示しないトナー供給装置, トナー廃棄装置等も備えている。給紙部2は、プリンタ1の下方に配設された自動給紙部と、プリンタ1の側面に配設された手差し部とを有している。そして、自動給紙部は、ペーパーバンク43内に多段に配設された3つの給紙カセット44, 給紙カセットから用紙である転写紙を繰り出す給紙ローラ42, 繰り出した転写紙を分離して給紙路46に送り出す分離ローラ45等を有している。また、プリンタ1の給紙路48に転写紙を搬送する搬送ローラ47等も有している。一方、手差し部は、手差しトレイ51, 手差しトレイ51上の転写紙を手差し給紙路53に向けて一枚ずつ分離する分離ローラ52等を有している。

40

50

【 0 0 2 4 】

プリンタ 1 の給紙路 4 8 の末端付近には、レジストローラ対 4 9 が配設されている。このレジストローラ対 4 9 は、給紙カセット 4 4 や手差しトレイ 5 1 から送られてくる転写紙を受け入れた後、所定のタイミングで中間転写体たる中間転写ベルト 1 0 と 2 次転写装置 2 2 との間に形成される 2 次転写ニップに送る。

【 0 0 2 5 】

プロセスカートリッジ 1 8 のケースには、レーザ露光装置 2 1 から、像担持体である感光体 4 0 への露光光を通過させるための開口が設けられている。プロセスカートリッジ 1 8 の内部の感光体 4 0 の周りには、感光体 4 0 を均一に帯電するスコロトロン帯電器、感光体 4 0 の電位を検知する電位センサ、感光体 4 0 に形成された静電潜像を現像する現像装置、トナー像が転写された後の感光体 4 0 の表面を除電する除電ランプ、転写残トナーをクリーニングするためのクリーニング装置としてブラシローラとクリーニングブレード、が配置されている。ブラシローラや、ポリウレタンゴムからなるクリーニングブレードにより感光体 4 0 から掻き取られたトナーは、トナー搬送コイルにより回収され、図示しない廃トナー収納部に搬送するように構成されている。

10

【 0 0 2 6 】

各プロセスカートリッジ 1 8 の現像装置は構成が同一のものであり、それらは使用するトナーの色のみが異なる二成分現像方式の現像装置であり、各色の現像装置内にはトナーとキャリアからなる二成分現像剤が収容されている。現像装置は、感光体 4 0 に対向した現像ローラ、現像剤を搬送・攪拌するスクリュウ、トナー濃度センサ、等から構成される。現像ローラは、外側の回転自在のスリーブと内側に固定された磁石から構成されている。トナー濃度センサの出力に応じて、図示しないトナー補給装置より必要量のトナーが補給される。

20

【 0 0 2 7 】

本複写機において、操作者は、カラー画像のコピーをとるときに、A D F 4 の原稿台 3 0 上に原稿をセットする。あるいは、A D F 4 を開いてスキャナ 3 のコンタクトガラス 3 2 上に原稿をセットした後、A D F 4 を閉じて原稿を押える。そして、図示しないスタートスイッチを押す。すると、A D F 4 に原稿がセットされている場合には原稿がコンタクトガラス 3 2 上に搬送された後に、コンタクトガラス 3 2 上に原稿がセットされている場合には直ちに、スキャナ 3 が駆動を開始する。そして、第 1 キャリッジ 3 3 及び第 2 キャリッジ 3 4 が走行し、第 1 キャリッジ 3 3 の光源から発せられる光が原稿面で反射した後、第 2 キャリッジ 3 4 に向かう。更に、第 2 キャリッジ 3 4 のミラーで反射してから結像レンズ 3 5 を経由して読取りセンサ 3 6 に至り、画像情報として読み取られる。

30

【 0 0 2 8 】

このようにして画像情報が読み取られると、プリンタ 1 は、図示しない駆動モータで支持ローラ 1 4 , 1 5 , 1 6 の 1 つを回転駆動させながら他の 2 つの支持ローラを従動回転させる。そして、これらローラに張架される、中間転写体である中間転写ベルト 1 0 を無端移動させる。更に、上述のようなレーザ書き込みや、後述する現像プロセスを実施する。そして、感光体 4 0 (K , Y , M , C) を回転させながら、それらに、ブラック、イエロー、マゼンタ、シアンの単色画像を形成する。これらは、感光体 4 0 (K , Y , M , C) と、中間転写ベルト 1 0 とが当接する K , Y , M , C 用の 1 次転写ニップで順次重ね合わせて静電転写されて 4 色重ね合わせトナー像になる。感光体 4 0 (K , Y , M , C) 上にトナー像を形成する。

40

【 0 0 2 9 】

一方、給紙部 2 は、画像情報に応じたサイズの転写紙を給紙すべく、3 つの給紙ローラのうちの何れか 1 つを作動させて、転写紙をプリンタ 1 の給紙路 4 8 に導く。給紙路 4 8 内に進入した、用紙である転写紙は、レジストローラ対 4 9 に挟み込まれて一旦停止した後、タイミングを合わせて、中間転写ベルト 1 0 と 2 次転写装置 2 2 の 2 次転写ローラ 2 3 との当接部である 2 次転写ニップに送り込まれる。すると、2 次転写ニップにおいて、中間転写ベルト 1 0 上の 4 色重ね合わせトナー像と、転写紙とが同期して密着する。そし

50

て、ニップに形成されている転写用電界やニップ圧などの影響によって4色重ね合わせトナー像が転写紙上に2次転写され、紙の白色と相まってフルカラー画像となる。

【0030】

2次転写ニップを通過した転写紙は、2次転写装置22の搬送ベルト24の無端移動によって定着装置25に送り込まれる。そして、定着装置25の加圧ローラ27による加圧力と、加熱ベルトによる加熱との作用によってフルカラー画像が定着せしめられた後、排出口ローラ56を経てプリンタ1の側面に設けられた排紙トレイ57上に排出される。

【0031】

この複写機は、複数の感光体線速を持っており、普通紙を通紙する場合には352mm/sec、厚紙を通紙する場合には176mm/secで動作する。

10

【0032】

図2に、図1に示す複写機の、電源回路を主体とする制御回路を示す。主電源スイッチ61が閉じられると、交流電源60の交流電圧が、ノイズフィルタ62を通して全波整流回路63に加わり、該交流電圧の全波整流電圧が、コンデンサ64で平滑化され直流電圧となる。該直流電圧は、蓄電装置65内の充電装置66にあるDC/DCコンバータ71内の、高周波トランス67の1次巻線67aとスイッチングFET68との直列回路に印加される。スイッチングFET68は、出力制御回路80が与える高周波PWMパルスでオン駆動されて高周波数でオン/オフを繰り返し、これにより高周波トランス67の2次巻線67aが高周波低電圧を誘起し、これがダイオードD1, D2で整流されてコンデンサ70を充電する。コンデンサ70の電圧すなわちDC/DCコンバータ71の出力電圧は、ダイオードD3を通して蓄電ユニット112に印加される。

20

【0033】

DC/DCコンバータ71から蓄電ユニット112に流れる電流、すなわち、全波整流回路63および平滑コンデンサ64で構成される電源側AC/DCコンバータの出力電流は、抵抗R1で電圧(充電電流信号)に変換されて、これが出力制御回路80に与えられる。蓄電ユニット112の電圧(充電電圧)は、抵抗分圧回路72の抵抗R2, R3で分圧されて充電電圧信号として出力制御回路80に与えられる。

【0034】

本実施例の蓄電装置65は、充電装置66および蓄電ユニット112で構成され、蓄電ユニット112は、18個のコンデンサ761~778を直列接続したコンデンサ群76, それぞれを各コンデンサに並列に接続した18個の、バイパス回路を含む均等化回路751~768となる均等化回路群75, コンデンサ群76に並列に接続した直列放電回路(R15, 73, 74)、および、バイパス指示回路106、で構成されている。

30

【0035】

該直列放電回路(R15, 73, 74)は、限流抵抗R15, LED(発光ダイオード:表示手段)73および放電スイッチ74の直列接続回路である。

【0036】

放電スイッチ74は、蓄電ユニット112を点検するためあるいは複写機から脱着するために、開かれるユニット保護カバーの開/閉によって、機械的に閉(オン)/開(オフ)される安全スイッチである。該ユニット保護カバーが開くとそれによって放電スイッチ74が開(オフ)から閉(オン)に切り換わり、コンデンサ群76の18個のコンデンサ761~778が直列接続で、直列放電回路(R15, 73, 74)を通して放電する。このとき、放電電流がLED73に流れるので、LED73が発光する。

40

【0037】

加えて、放電スイッチ74が閉(オン)になると、LED73のカソード電位すなわちバイパス指示回路106への制御電圧が高レベルHから機器アース電位である低レベルL(放電指示信号)に切換るので、このLに応答して、バイパス放電指示手段であるバイパス指示回路106が、18個の均等化回路751~768のそれぞれにある、図3に示すトランジスタQ2(スイッチング手段)をオン(導通)にする。該トランジスタQ2には放電抵抗R42が直列に接続されており、この直列回路(R42, Q2)がバイパス回路

50

であって18個あり、それぞれが、コンデンサ群76の18個のコンデンサ761~778のそれぞれに並列に接続されている(図3)。各コンデンサが各直列回路を通して放電する。すなわち、全コンデンサ761~778が、同時に個別に放電する。

【0038】

バイパス指示回路106および均等化回路751~768の構成と動作は、図3を参照して後述する。

【0039】

図2を再度参照する。本実施例の蓄電ユニット112のコンデンサ群76は、満杯充電時に2.5Vになるコンデンサ(電気二重層コンデンサ)を18個、直列に接続したものである。従って、18個のコンデンサ761~778のそれぞれが満充電になると、蓄電ユニット112の充電電圧は45Vになる。尚、蓄電ユニット112の蓄電容量は、蓄電ユニット112を装備する複写機の連続コピー(リピートコピー)時の温度落ち込みを防止出来る容量または、必要とする定着温度立ち上げ時間(短時間)を達成できる容量としている。

【0040】

蓄電制御手段である出力制御回路80は、CPU81を備え、このCPU81に内部バスで接続された、定電圧出力、定電流充電及び定電力充電の各制御を行うPWMパルスを発生するPWM回路85、A/Dコンバータ83、充電電流検出回路84、通信回路(シリアル通信コントローラ)82、ならびに、図示はしないが、ROM、RAM、タイマ、割り込み制御回路及び入出力ポート、を有している。

【0041】

スイッチングFET68は、PWM回路85が出力するPWMパルスで繰り返しオン駆動されて、高周波トランス67の1次巻線67aに、電源側AC/DCコンバータの平滑コンデンサ64の電圧をチョッピングして印加する。このスイッチング周波数の導通期間(PWMパルスのパルス幅;オンデューティ)を変えることにより、充電装置66のDC/DCコンバータ71の出力電圧の制御を行うことが出来る。

【0042】

出力制御回路80のCPU81は、充電電圧(分圧回路72の出力)および充電電流(R1の電圧)を参照して、該充電電圧が、予め設定された値に達するまで、充電電流を低電流設定値とするPWM信号をPWM回路85に与える。該PWM回路85が該PWM信号が指定するデューティのPWMパルスを発生して、スイッチングFETを駆動する。

【0043】

尚、この予め設定された定電流充電にするためのPWM信号は、充電電流検出抵抗R1の端子間電圧と、PWMパルスのONデューティとの関係を予め作成したテーブルを使用しても良く、演算により算出しても良い。また、充電電流のみ参照し、予め設定された充電電流になるよう、PWMパルスを制御しても良い。出力制御回路80のCPU81は、蓄電ユニット112の充電電圧が低い時点で大きな突入電流がコンデンサ群76に流れるのを防止するために、充電開始時はDC/DCコンバータ71の出力電圧を低くし、充電電圧の上昇に伴って徐々に出力電圧を高くするように、PWM信号を制御する。蓄電ユニット112の端子間電圧(充電電圧)が、設定値以上(本実施例では28V以上)になると、出力制御回路80のCPU81は、定電力充電を行うために、蓄電ユニット112の充電電圧と充電電流の検出を逐次行ない、検出した充電電圧と充電電流から、定電力充電(約260W)を行うためのデューティを指定するPWM信号を発生しPWM回路85に与える。PWM回路85が該デューティのPWMパルスを発生してスイッチングFET68のゲートに印加する。

【0044】

均等化回路751~768のそれぞれには、2組の、充電完了信号を出力するためのフォトカプラ107、108(図3)があり、全ての均等化回路75の第1組のフォトカプラ108は、並列に、少なくとも1個のコンデンサが充電完了したことを報知する第1信号ライン862に接続され、全ての均等化回路75の第2組のフォトカプラ107は、直

10

20

30

40

50

列に、全コンデンサ充電完了報知用第2信号ライン861に接続されている。

出力制御回路80のCPU81は、第1信号ライン862がHからLに切換ると、すなわち少なくとも1個のコンデンサが満充電になると、PWM信号を満充電過渡期間用の定電流充電用に定めたデューティに変更する。そして、第2信号ライン861がHからLに切換ると、すなわち全コンデンサが満充電になると、それから一定期間、PWM信号を定電流充電の間欠充電または定電圧充電の間欠充電を行ない、その後充電動作を停止する。すなわちスイッチングゲート68をオフに拘束する。

【0045】

図2を再度参照する。放電制御手段であるエンジンコントローラ87は、CPU88、該CPU88に内部バスで接続された通信回路(シリアル通信コントローラ)91、入出力ポート90、A/Dコンバータ89、NV-RAM92及びROM、RAM、タイマ、割り込み制御INT等で構成されている。本実施例では、定着装置25(図1)の加熱部としてAC定着ヒータ(メインヒータ)93と、補助ヒータとしてのDC定着ヒータ77とを備えている。これらのヒータ93、77は、図1に示す定着装置25の、定着ベルト26を張架した加熱ローラの内部に装備したものである。DC定着ヒータ77は、定着温度立ち上げ時及び連続コピー時の温度落ち込み時に、蓄電ユニット112から給電され、補助ヒータとして使用される。

10

【0046】

温度検出回路94はサーミスタ94aでDC定着ヒータ77の温度を検出し、温度検出回路95はサーミスタ95aでACヒータ93の温度を検出する。DC定着ヒータ77の温度検出信号は出力制御回路80およびエンジンコントローラ87に与えられ、AC定着ヒータ93の温度検出信号はエンジンコントローラ87に与えられる。

20

【0047】

エンジンコントローラ87の出力ポートには、DC定着ヒータ77に電力を供給するリレー78と、給電電力を制御するスイッチングFET79が接続されている。該リレー78およびFET79は、DC定着ヒータ77に直列に接続されている。エンジンコントローラ87のCPU88は、定着温度立ち上げ時及び連続コピー時の温度落ち込み時にリレー78を接にして、FET79を、定着温度立ち上げ時には所定の立ち上がり特性でPWMパルスのデューティを漸増してスイッチングし、連続コピー時の温度落ち込み時には、落ち込み速度に逆比例してPWMパルスのデューティを変更してスイッチングする。CPU87はまた、ACヒータ93の検出温度に対応して、それが設定値より低いとヒータドライバ96をオンに、設定値以上ではオフにして、ACヒータ93の温度を設定値に維持する。ヒータドライバ96は、フォトトライアック(登録商標)ドライブ回路であり、CPU88が入出力ポート90から通電指示信号Hを増幅器(LEDドライバ)95に出力すると、ヒータドライバ96のLEDが発光して、ACヒータ93に接続したトライアックを導通にする。CPU88が停止信号Lを入出力ポート90から増幅器95を出力すると、ヒータドライバ96のLEDが消灯して、トライアックがオフ(非導通)に転ずる。エンジンコントローラ87は、その出力ポート3からバイパス指示回路106に、放電指示信号Lを出力する、放電制御手段でもある。

30

【0048】

システムコントローラ100は、複写機の全体を制御するCPU101、該CPU101に内部バスで接続された通信回路(シリアル通信コントローラSCI)102、ROM、RAM、画像データ展開用のワークメモリ、書き込み画像データを一時蓄えるフレームメモリ、CPU周辺を制御する機能を搭載したASIC及びそれらのインターフェース回路等で構成される。CPU101には、パネルを操作して使用者がシステム設定の入力を行う、入力と、使用者にシステムの設定内容状態を表示する、表示および入力の制御を行う操作部制御回路99(操作表示ボードを含む)ならびにエンジンコントローラ87が、通信回路102を介して接続されている。

40

【0049】

操作部制御回路99は、操作表示ボードに備わった放電指示スイッチのオペレータによ

50

る操作すなわち特殊な入力により、蓄電ユニット 112 の蓄電力を放電する指示（放電指示信号）を発生し、その信号を CPU 101 に出力する。CPU 101 は、そのコマンドをエンジンコントローラ 87 の CPU 88 に通信回路 91 を介して出力する。放電制御手段でもあるエンジンコントローラ 87 の CPU 88 は、このコマンドが出力されると出力ポート 3 より、バイパス指示回路 106 のトランジスタ Q3（図 3）に、放電指示信号 L を出力する。これにより R15 および LED 73 を通して、コンデンサの直列接続回路 76 が、エンジンコントローラ 87 のポート 3 に接続された増幅器 115 の出力端（L：接地）に放電（直列放電）し LED 73 が点灯すると共に、バイパス指示回路 106 のトランジスタ Q3 が導通して全均等化回路 751～768（のトランジスタ Q2：図 3）に導通指示信号 H を与える。これによって全均等化回路 751～768 の、各コンデンサ 761～778 に並列に接続されたバイパス直列回路（放電抵抗 R42，スイッチング手段 Q2）の、スイッチング手段であるトランジスタ Q2 がオン（導通）し、各コンデンサが該バイパス直列回路を通して放電する。すなわち各コンデンサが同時に、個別に放電（並列放電）する。

10

【0050】

すでに説明したが、蓄電ユニット 112 の保護カバーが開かれたときに直列放電回路（R15，73，74）の放電スイッチ 74 が開から閉に切り換え、これによっても、エンジンコントローラ 87 の CPU 88 が出力ポート 3 よりバイパス指示回路 106 のトランジスタ Q3（図 3）に放電指示信号 L を出力するライン、すなわちバイパス指示回路 106 の制御入力ラインが放電指示信号 L となって、同様に、各コンデンサが各バイパス直列回路を通して放電（並列放電）する。この場合は、コンデンサの直列接続回路 76 は、該直列放電回路（R15，73，74）を通して放電（直列放電）し、LED 73 が点灯する。

20

【0051】

図 2 に示す交流電源 60 には更に全波整流回路 103 が接続されており、その出力によって充電される平滑コンデンサ 104 には、制御系直流定電圧を発生する DC/DC コンバータ 105 が接続されており、出力制御回路 80，エンジンコントローラ 87，作像機構の各種センサ & スイッチのインターフェース 97，システムコントローラ 100、ならびに、その他の低電圧の定電圧直流電圧を必要とする回路部に給電する。

30

【0052】

図示は省略したが、交流電源 60 には更に電源側 AC/DC コンバータが接続され該 AC/DC コンバータに出力電圧，電流制御用の DC/DC コンバータが接続されており、各種アクチュエータ（モータ，ソレノイド，クラッチ，高電圧回路）を駆動するドライバ 98 に給電する。

【0053】

図 3 に、蓄電ユニット 112 の電気回路構成を示す。第 1 均等化回路 751 は、第 1 コンデンサ 761 の端子間に並列に接続されている。第 1 均等化回路 751 は、シャントレギュレータ X1 と、抵抗 R36～R44、トランジスタ Q1，Q2、ダイオード D22，D23 により構成される。抵抗 R36 と R37 からなる分圧回路と、シャントレギュレータ X1 により第 1 コンデンサ 761 の端子間電圧の検出が行われる。シャントレギュレータ X1 の制御端子に抵抗 R36 と R37 からなる分圧回路の分圧電圧が入力され、第 1 コンデンサ 761 の端子間電圧（充電電圧）が所定電圧以上になると、シャントレギュレータ X1 が ON する。

40

【0054】

シャントレギュレータ X1 が ON すると、トランジスタ Q1 に抵抗 R40 を通してベース電流が流れトランジスタ Q1 が ON する。トランジスタ Q1 が ON すると、その出力は、充電電流をバイパスするバイパストラジスタ Q2 に入力される。バイパストラジスタ Q2 はこの信号により ON し、限流抵抗 R42 により決まる電流で、第 1 コンデンサ 761 の充電電流をバイパスする。また、トランジスタ Q2 が ON すると、トランジスタ Q2 のコレクタに接続された、フォトカップラ 107，108 の発光ダイオード 107a，1

50

08aに抵抗R43, R44を通して電流が流れ、発光ダイオード107a, 108aが点灯し、フォトトランジスタ107b, 108bが導通して、フォトカプラ107, 108の出力がHからLに切替る。すなわち、第1コンデンサ761の充電電圧が満充電値として定めた所定電圧に達すると、フォトカプラ107, 108の出力が、満充電到達を表すLに切替る。

【0055】

第1均等化回路751と同じ構成の第2均等化回路752～第18均等化回路768が第2コンデンサ762～第18コンデンサ778に並列に接続されている。

【0056】

フォトカプラ108のフォトトランジスタ108bは、他の均等化回路752～768のフォトカプラのフォトトランジスタと並列で個充電信号ライン862に接続されているので、個充電信号ライン861は、蓄電ユニット112のコンデンサ群75の少なくとも1つのコンデンサが満充電になると、HからL(単位コンデンサが満充電)に切替わる。個充電信号ライン861の信号がHからLに切替ると、出力制御回路80のCPU81は、充電制御を、充電電圧対応の設定値を目標値とする定電圧制御から、定電流充電制御に切替える。

10

【0057】

フォトカプラ107のフォトトランジスタ107bは、他の均等化回路752～768のフォトカプラのフォトトランジスタと直列に接続され、直列接続で全充電信号ライン861に接続されているので、全充電信号ライン861は、全コンデンサ761～778の全てが満充電にならなければ、HからL(蓄電ユニット112が満充電)には切り換わらない。全充電信号ライン861の信号がHからLに切替ると、出力制御回路80のCPU81は、充電制御を、定電流充電制御から、間欠定電流充電または間欠定電圧充電に切替え、それから一定期間が経過すると、充電を停止する。すなわち、スイッチングFET68をオフに拘束する。

20

【0058】

コンデンサ群75の端子には、バイパス指示回路106のトランジスタQ3が接続されており、このトランジスタQ3のコレクタに、第1抵抗R18～第18抵抗R35が並列に接続され、これらの抵抗のそれぞれに直列に接続された第1ダイオードD4～第18ダイオードD21が、第1均等化回路751～第18均等化回路768のバイパストラジスタQ2のベース抵抗R41に接続されている。従って、バイパス指示回路106のトランジスタQ3がONすると、コンデンサ群76の蓄電力が、トランジスタQ3, 抵抗R18～R35, ダイオードD4～D21、ならびに、各均等化回路751～768の抵抗R41を介して各均等化回路751～768のバイパストラジスタQ2に供給され、トランジスタQ2がONする。トランジスタQ2のONにより、各コンデンサ761～778の蓄電力は、各限流抵抗R42に放電する。すなわち、全コンデンサ761～778が同時に放電(並列放電)する。

30

【0059】

バイパス指示回路106のトランジスタQ3のベースは、抵抗R17を介して、放電スイッチ74に接続されているので、放電スイッチ74が閉じられると、トランジスタQ3がONし、これにより上述の全コンデンサ761～778の個別同時放電(並列放電)が開始するが、放電スイッチ74には限流抵抗R15とLED15が直列に接続され、抵抗R15がコンデンサ群75に接続されているので、放電スイッチ74が閉じられると抵抗R15を通してLED15には、コンデンサ群76の電流が流れる。従って、コンデンサ群76の蓄電力がR15に放電(直列放電)すると共に、LED73が点灯する。コンデンサ群74の残電力がなくなるとLED73が消灯するので、LED73の点灯中は蓄電ユニットが放電中、LED73が消灯すると放電終了、と確認できる。

40

【0060】

図4の(a)に、蓄電ユニット112の外観を示し、図4の(b)には蓄電ユニット112の正面を示す。蓄電ユニット112の回路基板113上に、放電スイッチ74および

50

LED 73があり、図示しない保護カバーが蓄電ユニット収納空間を閉じた位置にあるときには、保護カバーから突出した作用子が放電スイッチ74の操作ボタンを押しており、これにより放電スイッチ74は開である。LED 73は点灯していない。保護カバーが開かれると、放電スイッチ74が閉じ、このとき蓄電ユニット112に蓄電力があると、上述の、バイパス指示回路106と均等化回路751~768の動作による、全コンデンサ761~778の個別同時放電（並列放電）と、限流抵抗R15、LED 73および放電スイッチ74の直列回路による全コンデンサ761~778の直列接続全体としての直列放電がスタートし、LED 73が点灯する。オペレータは、LED 73の点灯により蓄電ユニット112に蓄電力があることを知る。蓄電ユニット112が放電してしまうとLED 73が消灯するので、オペレータは、LED 73が消灯するのを待って、蓄電ユニット112の点検あるいは取り外しを行う。

10

【0061】

図5に、図2に示すエンジンコントローラ87とバイパス指示回路106との接続を簡略に示す。複写機の蓄電装置65の点検、保守、修理等の時に、オペレータが操作部制御回路99の操作表示ボードからの特殊な指示（機内点検、蓄電ユニット交換または蓄電装置放電）を入力すると、これは蓄電装置65の放電指示の入力をもいみするので、エンジンコントローラ87（のCPU88）は、増幅器115の出力を、H（開放）からL（出力端接地）に切り換える。すなわち、放電指示信号Lを増幅器115に与える。これにより、コネクタ114を通して、LED 73のカソードがLとなり、トランジスタQ3が導通し、上述の、全コンデンサ761~778の個別同時放電（並列放電）がスタートする。限流抵抗R15がLED 73およびコネクタ114を通して増幅器115のL出力端に接続となるので、このルートを通して、コンデンサ群74の蓄電力がR15に放電（直列放電）すると共に、LED 73が点灯する。

20

【実施例2】

【0062】

図6に、本発明の第2実施例の蓄電装置の、第1実施例と構成が異なる部位を示す。この第2実施例では、エンジンコントローラ87の、バイパス指示回路106への放電指示出力ラインに、オペレータが操作する放電指示スイッチ116を接続している。この放電指示スイッチ116は、前述の、蓄電ユニット112の保護カバーの外に配置されており、保護カバーを開かなくてもオペレータが閉操作できるものである。オペレータが放電指示スイッチ116を閉にすると、エンジンコントローラ87（のCPU88）が放電指示信号Lを増幅器115に与えたときと同様に、増幅器115の出力がLに切り換わり、バイパス指示回路106のトランジスタQ3が導通し、上述の、全コンデンサ761~778の個別同時放電（並列放電）がスタートする。限流抵抗R15がLED 73およびコネクタ114を通して増幅器115のL出力端に接続となるので、このルートを通して、コンデンサ群74の蓄電力がR15に放電（直列放電）すると共に、LED 73が点灯する。第2実施例の、その他の構成および動作は、第1実施例と同様である。

30

【実施例3】

【0063】

図7に、本発明の第3実施例の蓄電装置の、第1実施例と構成が異なる部位を示す。この第3実施例では、エンジンコントローラ87は、定常時にはコネクタ114への出力ポートPhにHを出力し、コネクタ117への出力ポートPsを開放（H）にしているが、複写機の蓄電装置65の点検、保守、修理等の時に、オペレータが操作部制御回路99の操作表示ボードから、特殊な入力により、蓄電装置65の放電指示を入力すると、エンジンコントローラ87（のCPU88）は、出力ポートPsをLとする。すなわち放電指示信号L（接地）を出力する。これにより、コネクタ117およびフォトカプラ116を介して、バイパス指示回路106のトランジスタQ3に放電指示信号Lを与える。この放電指示信号Lのラインは、全コンデンサの直列放電ルート（R15、73、74）とは分離しているので、エンジンコントローラ87（のCPU88）が出力ポートPsをLとしてフォトカプラ116に与え、これによりフォトカプラ116が放電指示信号Lをバイパス

40

50

指示回路 106 のトランジスタ Q3 に与えたとき、上述の、全コンデンサ 761 ~ 778 の個別同時放電（並列放電）がスタートする。しかし、上述の、コンデンサ群 74 の R15 への放電（直列放電）は生じない。

【0064】

なお、第 3 実施例の第 1 変形態様では、LED 73 のカソードをフォトカプラ 116 の出力端（フォトトランジスタのコレクタ）に接続する。すなわち、フォトカプラ 116 のフォトトランジスタに並列に放電スイッチ 74 を接続する。この態様では、エンジンコントローラ 87 が出力ポート Ps から放電指示信号 L をフォトカプラ 116 に出力すると、全コンデンサ 761 ~ 778 の個別同時放電（並列放電）と、コンデンサ群 74 の R15 への放電（直列放電）とが同時にスタートし、LED 73 が点灯する。

10

【0065】

図 8 に、第 3 実施例の第 2 変形態様を示す。第 2 変形態様は、エンジンコントローラ 87 の、放電指示信号出力ポート Ps に、オペレータが操作する放電指示スイッチ 116 を接続したものである。この放電指示スイッチ 116 は、前述の、蓄電ユニット 112 の保護カバーの外に配置されており、保護カバーを開かなくてもオペレータが閉操作できるものである。オペレータが放電指示スイッチ 116 を閉にすると、エンジンコントローラ 87 が出力ポート Ps に放電指示信号 L を出力したときと同様に、上述の、全コンデンサ 761 ~ 778 の個別同時放電（並列放電）がスタートする。

【0066】

第 3 実施例のその他の構成および機能は、第 1 実施例と同様である。この第 3 実施例は、安全性を考え、蓄電装置 65 側と、エンジンコントローラ 87 側とを電氣的に分離する場合に有効である。

20

【図面の簡単な説明】

【0067】

【図 1】本発明の 1 実施例の蓄電装置を備えた複合機能複写機の機構部の縦断面図である。

【図 2】図 1 に示す複写機に備えた蓄電装置 65 の電気回路構成を示すブロック図である。

【図 3】図 2 に示す蓄電ユニット 112 の電気回路構成を示すブロック図である。

【図 4】(a) は、図 2 に示す蓄電ユニット 112 の外観を示す斜視図、(b) は正面図である。

30

【図 5】図 2 に示すエンジンコントローラ 87 からバイパス指示回路 106 への放電指示信号 L の伝達ラインを示す電気回路図である。

【図 6】本発明の第 2 実施例の、エンジンコントローラ 87 からバイパス指示回路 106 への放電指示信号 L の伝達ラインを示す電気回路図である。

【図 7】本発明の第 3 実施例の、エンジンコントローラ 87 からバイパス指示回路 106 への放電指示信号 L の伝達ラインを示す電気回路図である。

【図 8】第 3 実施例の一変形態様の、エンジンコントローラ 87 からバイパス指示回路 106 への放電指示信号 L の伝達ラインを示す電気回路図である。

40

【符号の説明】

【0068】

1 : プリンタ 2 : 給紙バンク
 3 : 原稿スキャナ 4 : A D F
 10 : 中間転写ベルト 11 : 1 次転写ローラ
 14 ~ 16 : 支持ローラ
 17 : 中間転写体クリーニング装置
 18 : プロセカートリッジ
 20 : 作像装置
 21 : レーザ露光装置 22 : 2 次転写ローラ
 23 : ローラ 24 : 搬送ベルト

50

25 : 定着装置	26 : 定着ベルト	
27 : 加圧ローラ	28 : シート反転装置	
32 : コンタクトガラス		
33 : 第1キャリッジ	34 : 第2キャリッジ	
35 : 結像レンズ	36 : CCD	
40 : 感光体ドラム	42 : 給紙ローラ	
43 : ペーパーバンク	44 : 給紙カセット	
45 : 分離ローラ	46 : 給紙路	
47 : 搬送ローラ	48 : 給紙路	
49 : レジストローラ	50 : 給紙ローラ	10
51 : 手差しトレイ	55 : 切換爪	
56 : 排出口ローラ	57 : 排紙トレイ	
60 : 交流電源	61 : 主電源スイッチ	
62 : ノイズフィルタ	63 : 全波整流回路	
64 : 平滑コンデンサ	65 : 蓄電装置	
66 : 充電装置	67 : 高周波トランス	
68 : スイッチングFET		
69 : チョークコイル	70 : コンデンサ	
71 : DC/DCコンバータ		
72 : 分圧回路	73 : ダイオード	20
74 : 放電スイッチ	75 : 均等化回路群	
751 ~ 768 : 均等化回路		
76 : キャパシタバンク		
761 ~ 778 : キャパシタ (電気2重層コンデンサ)		
77 : サブ定着ヒータ	78 : リレー	
79 : スイッチングFET		
80 : 出力制御回路	81 : CPU	
82 : 通信回路	83 : A/Dコンバータ	
84 : 電流検出回路	85 : PWM回路	
861 : 全充電信号ライン		30
862 : 個充電信号ライン		
87 : エンジンコントローラ		
88 : CPU	89 : A/Dコンバータ	
90 : 入出力ポート	91 : 通信回路	
92 : NV-RAM	93 : メイン定着ヒータ	
94 : 温度検出回路	94a, 94b : サーミスタ	
95 : 増幅器 (LEDドライバ)		
96 : ヒータドライバ		
97 : 各種センサ&スイッチのインターフェース		
98 : 各種アクチュエータのドライバ		40
99 : 操作部制御回路	100 : システムコントローラ	
101 : CPU	102 : 通信回路	
103 : 全波整流回路	104 : 平滑コンデンサ	
105 : DC/DCコンバータ		
106 : バイパス指示回路		
107, 108 : フォトカブラ		
112 : 蓄電ユニット		
115 : 接地回路	116 : 放電指示スイッチ	
114, 117 : コネクタ		
118 : フォトカブラ		50

【図1】

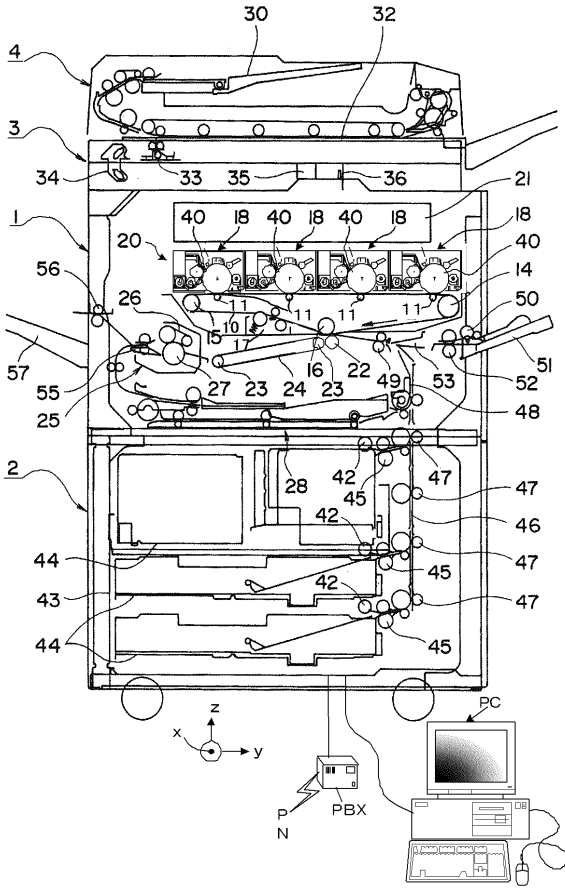

【図2】

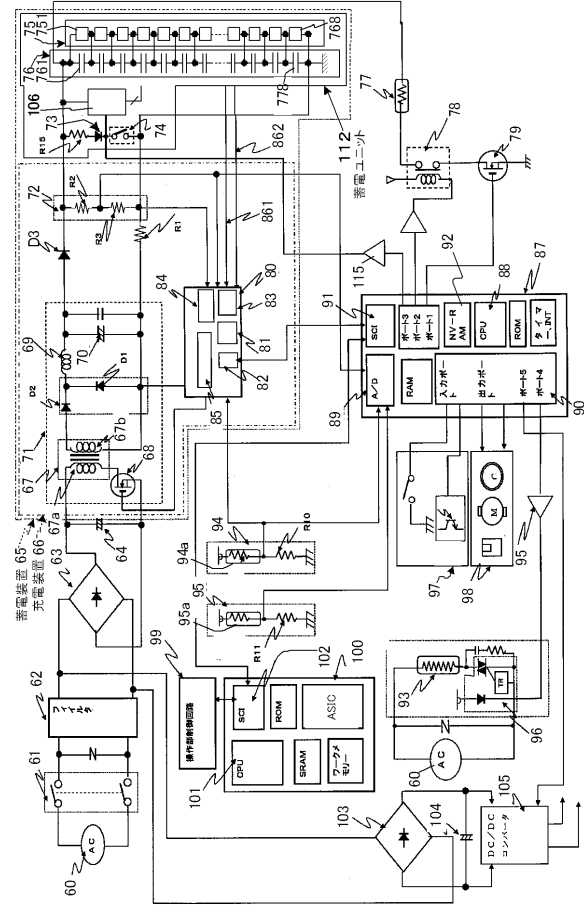

【図3】

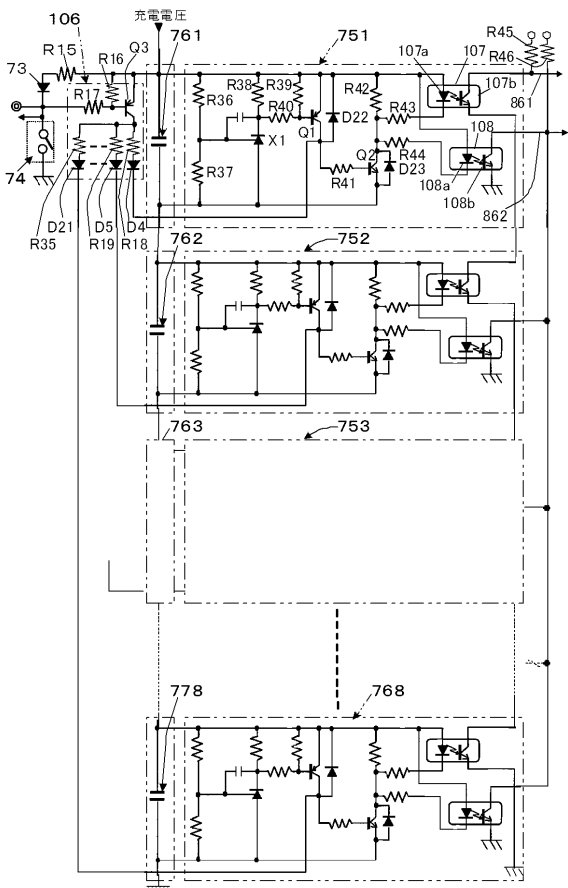

【図4】

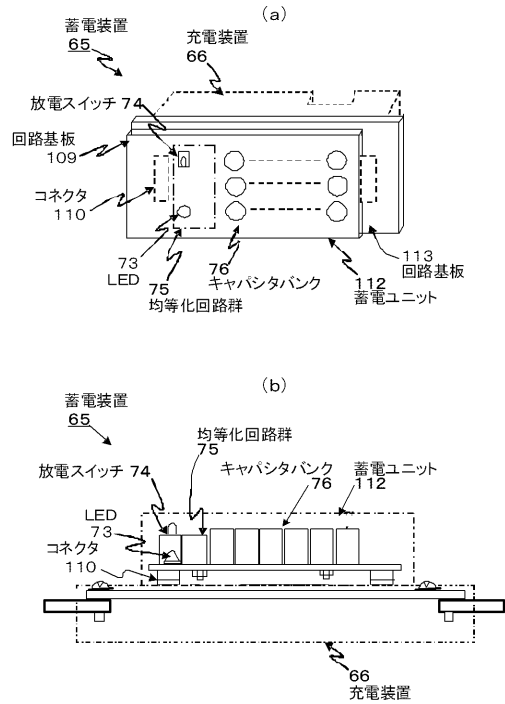

【図5】

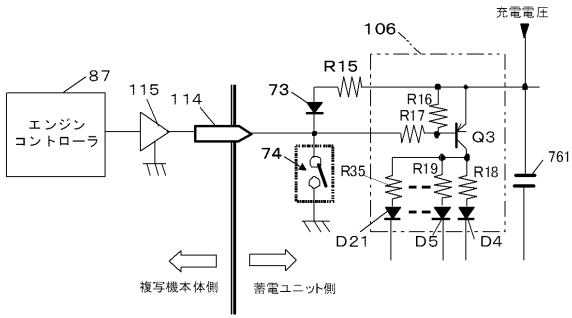

【図7】

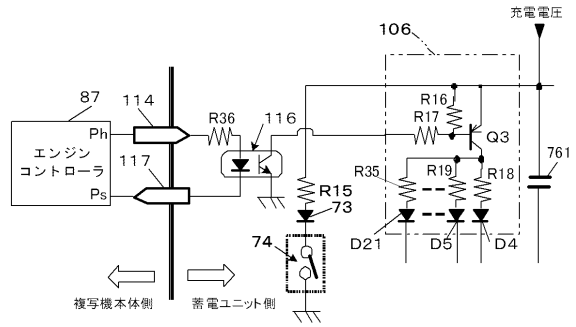

【図6】

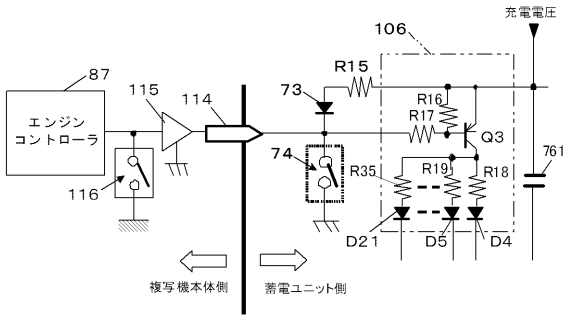

【図8】

