

(19) 日本国特許庁(JP)

(12) 特 許 公 報(B2)

(11) 特許番号

特許第6891990号
(P6891990)

(45) 発行日 令和3年6月18日(2021.6.18)

(24) 登録日 令和3年5月31日(2021.5.31)

(51) Int.Cl.

F I

A 6 3 F 7/02 (2006.01)

A 6 3 F 7/02 3 2 O

A 6 3 F 7/02 3 1 5 A

A 6 3 F 7/02 3 0 4 D

請求項の数 2 (全 477 頁)

(21) 出願番号 特願2020-30439 (P2020-30439)
 (22) 出願日 令和2年2月26日(2020.2.26)
 (62) 分割の表示 特願2017-251822 (P2017-251822)
 の分割
 原出願日 平成27年7月31日(2015.7.31)
 (65) 公開番号 特開2020-103915 (P2020-103915A)
 (43) 公開日 令和2年7月9日(2020.7.9)
 審査請求日 令和2年3月26日(2020.3.26)

(73) 特許権者 000144522
 株式会社三洋物産
 愛知県名古屋市千種区今池3丁目9番21号
 (74) 代理人 100196151
 弁理士 工藤 洋平
 (72) 発明者 岡村 鉦
 名古屋市千種区今池3丁目9番21号
 株式会社三洋物産内

審査官 野口 聖彦

最終頁に続く

(54) 【発明の名称】 遊技機

(57) 【特許請求の範囲】

【請求項 1】

遊技球が入球可能な第1状態と、その第1状態よりも遊技球が入球困難になる第2状態と、に変位可能な変位入球手段と、

判別条件の成立に基づいて、判別を実行する判別手段と、

その判別手段による判別結果を示す識別情報が表示される表示手段と、

その表示手段に、特定の判別結果を示す識別情報が表示された場合に、前記変位入球手段が所定期間、前記第2状態から前記第1状態に変位される変位遊技を実行する変位遊技実行手段と、を有した遊技機において、

前記変位遊技が終了した後の遊技状態として、第1遊技状態と、その第1遊技状態よりも遊技者に有利な第2遊技状態と、を少なくとも含む複数の中から1の遊技状態を設定する遊技状態設定手段と、

その遊技状態設定手段により前記第2遊技状態が設定されるかを示唆することが可能な特定演出を実行する特定演出実行手段と、を備え、

前記特定演出実行手段は、前記特定の判別結果を示す前記識別情報が表示される期間のうち少なくとも一部と、当該特定の判別結果に基づく前記変位遊技が実行される期間のうち少なくとも一部と、において所定の前記特定演出を実行することが可能であり、

前記遊技機は、

前記第2遊技状態が設定される場合に、前記特定演出の実行中に所定の表示領域に特定の表示態様を表示させる手段を有し、

10

20

前記第2遊技状態において前記判別手段による所定の判別がされてから、当該所定の判別を含む複数回の判別がされる期間に渡って継続可能な演出によって、前記所定の判別を少なくとも含む1又は複数の判別で前記特定の判別結果となるかを遊技者に対して示唆可能な構成であり、

前記第2遊技状態で前記判別手段の判別結果を示すために実行される演出の実行中において、前記所定の表示領域で表示動作が行われている間に、前記変位遊技の実行中は少なくとも変位しない所定の変位部材の変位動作が行われ得る構成であることを特徴とする遊技機。

【請求項2】

遊技球を発射可能な発射手段を備えることを特徴とする請求項1記載の遊技機。

10

【発明の詳細な説明】

【技術分野】

【0001】

本発明は、パチンコ機に代表される遊技機に関するものである。

【背景技術】

【0002】

パチンコ機等の遊技機において、当たりに当選した場合に、当たり終了後に有利度合いが高い遊技状態へと移行可能に構成し、興趣向上を図っているものがある。

【先行技術文献】

【特許文献】

20

【0003】

【特許文献1】特開2009-178292号公報

【発明の概要】

【発明が解決しようとする課題】

【0004】

しかしながら、更なる興趣向上が求められていた。

【0005】

本発明は、上記例示した問題点等を解決するためになされたものであり、遊技者の遊技に対する興趣を向上できる遊技機を提供することを目的とする。

【課題を解決するための手段】

30

【0006】

この目的を達成するために請求項1記載の遊技機は、遊技球が入球可能な第1状態と、その第1状態よりも遊技球が入球困難になる第2状態と、に変位可能な変位入球手段と、判別条件の成立に基づいて、判別を実行する判別手段と、その判別手段による判別結果を示す識別情報が表示される表示手段と、その表示手段に、特定の判別結果を示す識別情報が表示された場合に、前記変位入球手段が所定期間、前記第2状態から前記第1状態に変位される変位遊技を実行する変位遊技実行手段と、を有し、前記変位遊技が終了した後の遊技状態として、第1遊技状態と、その第1遊技状態よりも遊技者に有利な第2遊技状態と、を少なくとも含む複数の中から1の遊技状態を設定する遊技状態設定手段と、その遊技状態設定手段により前記第2遊技状態が設定されるかを示唆することが可能な特定演出を実行する特定演出実行手段と、を備え、前記特定演出実行手段は、前記特定の判別結果を示す前記識別情報が表示される期間のうち少なくとも一部と、当該特定の判別結果に基づく前記変位遊技が実行される期間のうち少なくとも一部と、において所定の前記特定演出を実行することが可能であり、前記遊技機は、前記第2遊技状態が設定される場合に、前記特定演出の実行中に所定の表示領域に特定の表示態様を表示させる手段を有し、前記第2遊技状態において前記判別手段による所定の判別がされてから、当該所定の判別を含む複数回の判別がされる期間に渡って継続可能な演出によって、前記所定の判別を少なくとも含む1又は複数の判別で前記特定の判別結果となるかを遊技者に対して示唆可能な構成であり、前記第2遊技状態で前記判別手段の判別結果を示すために実行される演出の実行中において、前記所定の表示領域で表示動作が行われている間に、前記変位遊技の実行

40

50

中は少なくとも変位しない所定の変位部材の変位動作が行われ得る構成である。

【 0 0 0 7 】

請求項 2 記載の遊技機は、請求項 1 記載の遊技機において、遊技球を発射可能な発射手段を備える。

【 0 0 0 8 】

【 0 0 0 9 】

【 0 0 1 0 】

【発明の効果】

【 0 0 1 1 】

本発明の遊技機によれば、遊技球が入球可能な第 1 状態と、その第 1 状態よりも遊技球が入球困難になる第 2 状態と、に変位可能な変位入球手段と、判別条件の成立に基づいて、判別を実行する判別手段と、その判別手段による判別結果を示す識別情報が表示される表示手段と、その表示手段に、特定の判別結果を示す識別情報が表示された場合に、前記変位入球手段が所定期間、前記第 2 状態から前記第 1 状態に変位される変位遊技を実行する変位遊技実行手段と、を有し、前記変位遊技が終了した後の遊技状態として、第 1 遊技状態と、その第 1 遊技状態よりも遊技者に有利な第 2 遊技状態と、を少なくとも含む複数の中から 1 の遊技状態を設定する遊技状態設定手段と、その遊技状態設定手段により前記第 2 遊技状態が設定されるかを示唆することが可能な特定演出を実行する特定演出実行手段と、を備え、前記特定演出実行手段は、前記特定の判別結果を示す前記識別情報が表示される期間のうち少なくとも一部と、当該特定の判別結果に基づく前記変位遊技が実行される期間のうち少なくとも一部と、において所定の前記特定演出を実行することが可能であり、前記遊技機は、前記第 2 遊技状態が設定される場合に、前記特定演出の実行中に所定の表示領域に特定の表示態様を表示させる手段を有し、前記第 2 遊技状態において前記判別手段による所定の判別がされてから、当該所定の判別を含む複数回の判別がされる期間に渡って継続可能な演出によって、前記所定の判別を少なくとも含む 1 又は複数の判別で前記特定の判別結果となるかを遊技者に対して示唆可能な構成であり、前記第 2 遊技状態で前記判別手段の判別結果を示すために実行される演出の実行中において、前記所定の表示領域で表示動作が行われている間に、前記変位遊技の実行中は少なくとも変位しない所定の変位部材の変位動作が行われ得る構成である。

【 0 0 1 2 】

これにより、遊技者の遊技に対する興味を向上できるという効果がある。

【 0 0 1 3 】

【 0 0 1 4 】

【 0 0 1 5 】

【 0 0 1 6 】

【 0 0 1 7 】

【 0 0 1 8 】

【図面の簡単な説明】

【 0 0 1 9 】

【図 1】第 1 実施形態におけるパチンコ機の正面図である。

【図 2】パチンコ機の遊技盤の正面図である。

【図 3】パチンコ機の背面図である。

【図 4】パチンコ機の電氣的構成を示すブロック図である。

【図 5】動作ユニットの分解正面斜視図である。

【図 6】遊技盤および動作ユニットの正面斜視図である。

【図 7】動作ユニットの正面斜視図である。

【図 8】動作ユニットの正面図である。

【図 9】動作ユニットの正面図である。

【図 10】動作ユニットの正面図である。

【図 11】上部昇降ユニットの正面斜視図である。

- 【図 1 2】上部昇降ユニットの正面図である。
- 【図 1 3】上部昇降ユニットの正面図である。
- 【図 1 4】上部昇降ユニットの正面分解斜視図である。
- 【図 1 5】上部昇降ユニットの背面分解斜視図である。
- 【図 1 6】(a) は、第 1 ギアの正面図であり、(b) は、第 1 ギアの背面図であり、(c) は、第 2 ギアの正面図であり、(d) は、第 2 ギアの背面図である。
- 【図 1 7】昇降体及び伝達装置の正面図である。
- 【図 1 8】昇降体及び伝達装置の正面図である。
- 【図 1 9】昇降体及び伝達装置の正面図である。
- 【図 2 0】昇降体及び伝達装置の正面図である。 10
- 【図 2 1】液晶昇降ユニットの正面斜視図である。
- 【図 2 2】液晶昇降ユニットの正面分解斜視図である。
- 【図 2 3】駆動側スライド部材の分解正面斜視図である。
- 【図 2 4】駆動側スライド部材の分解背面斜視図である。
- 【図 2 5】駆動側スライド部材の背面図である。
- 【図 2 6】(a) は、接続部材の正面斜視図であり、(b) は、図 2 6 (a) の矢印 X X V I b 方向視における接続部材の正面図であり、(c) は、図 2 6 (a) の矢印 X X V I c 方向視における接続部材の背面図である。
- 【図 2 7】第 2 通路形成部材及び接続部材の背面図である。
- 【図 2 8】第 2 通路形成部材及び接続部材の背面図である。 20
- 【図 2 9】液晶昇降ユニットの正面図である。
- 【図 3 0】図 2 9 の矢印 X X X 方向視における液晶昇降ユニットの側面図である。
- 【図 3 1】液晶昇降ユニットの正面図である。
- 【図 3 2】液晶昇降ユニットの正面図である。
- 【図 3 3】液晶昇降ユニットの正面図である。
- 【図 3 4】遊技盤及び左揺動ユニットの正面斜視図である。
- 【図 3 5】左揺動ユニットの正面斜視図である。
- 【図 3 6】左揺動ユニットの分解正面斜視図である。
- 【図 3 7】左揺動ユニットの分解背面斜視図である。
- 【図 3 8】揺動動作ユニットの正面図である。 30
- 【図 3 9】(a) 及び (b) は、揺動動作ユニットの正面図である。
- 【図 4 0】揺動動作ユニットの正面図である。
- 【図 4 1】液晶昇降ユニット及び左揺動ユニットの部分正面図である。
- 【図 4 2】液晶昇降ユニット及び左揺動ユニットの部分正面図である。
- 【図 4 3】回転ユニットの正面図である。
- 【図 4 4】回転ユニットの正面斜視図である。
- 【図 4 5】ガイド部材が取り外された状態における回転ユニットの正面図である。
- 【図 4 6】ガイド部材が取り外された状態における回転ユニットの正面斜視図である。
- 【図 4 7】回転ユニットの分解正面斜視図である。
- 【図 4 8】回転ユニットの分解背面斜視図である。 40
- 【図 4 9】回転部材、投球装置の一部およびガイド部材が取り外された状態における回転ユニットの正面図である。
- 【図 5 0】案内部材の正面模式図である。
- 【図 5 1】(a) は、一側回転駆動部材および他側回転部材の正面図であり、(b) は、図 5 1 (a) の L I b - L I b 線における一側回転部材および他側回転部材の断面図である。
- 【図 5 2】中央伝達部材の回転軸を含む平面で切断した回転ユニットの断面図である。
- 【図 5 3】ケース部材および駆動機構の正面図である。
- 【図 5 4】(a) は、回転部材の正面図であり、(b) は、図 5 4 (a) の矢印 L I V b 方向視における回転部材の側面図である。 50

【図 5 5】図 5 4 (b) の矢印 L V 方向視における回転部材の背面図である。

【図 5 6】(a) は、分割部材の正面斜視図であり、(b) は、分割部材の背面斜視図である。

【図 5 7】分割部材の分解正面斜視図である。

【図 5 8】分割部材の分解背面斜視図である。

【図 5 9】(a) 及び (b) は、第 1 区間に配置された状態における分割部材の上面斜視図および下面斜視図である。

【図 6 0】(a) 及び (b) は、第 2 区間に配置された状態における分割部材の上面斜視図および下面斜視図である。

【図 6 1】投球装置の分解正面斜視図である。

10

【図 6 2】投球装置の分解正面斜視図である。

【図 6 3】アーム回転機構の分解正面斜視図である。

【図 6 4】アーム回転機構のアーム部材が保持位置に配置された状態における投球装置の正面図である。

【図 6 5】アーム回転機構のアーム部材が離間位置に配置された状態における投球装置の正面図である。

【図 6 6】保持片が突出位置に配置された状態における保持片出没機構の分解正面斜視図である。

【図 6 7】保持片が没入位置に配置された状態における保持片出没機構の分解正面斜視図である。

20

【図 6 8】(a) は、保持片が突出位置に配置された状態における保持片出没機構の正面斜視図であり、(b) は、図 6 8 (a) の L X V I I I b - L X V I I I b 線における保持片出没機構の部分拡大断面図である。

【図 6 9】(a) は、保持片が没入位置に配置された状態における保持片出没機構の正面斜視図であり、(b) は、図 6 9 (a) の L X I X b - L X I X b 線における保持片出没機構の部分拡大断面図である。

【図 7 0】ガイド部材の正面斜視図である。

【図 7 1】ガイド部材の背面斜視図である。

【図 7 2】案内部材および回転部材の正面図である。

【図 7 3】(a) は、第 1 区間における案内部材および回転部材の部分拡大正面図であり、(b) は、第 2 区間における案内部材および回転部材の部分拡大正面図である。

30

【図 7 4】(a) から (d) は、一側回転駆動部材が 3 0 度回転される毎の状態遷移図である。

【図 7 5】分割部材に対する一側回転駆動部材および他側回転駆動部材の係合または解除の状態と位相との関係を示す状態関係図である。

【図 7 6】(a) から (c) は、回転部材の単位回転量毎の状態遷移図である。

【図 7 7】回転部材の第 1 区間における部分を拡大した部分拡大側面図である。

【図 7 8】第 2 実施形態における左揺動ユニットの分解正面斜視図である。

【図 7 9】(a) は、先端壁部材の本体部材の正面図であり、(b) は、先端壁部材の本体部材の上面図であり、(c) は、図 7 9 (b) の L X X I X c - L X X I X c 線における先端壁部材の本体部材の断面図であり、(d) は、先端壁部材の本体部材の正面図である。

40

【図 8 0】左揺動ユニットの正面図である。

【図 8 1】左揺動ユニットの正面図である。

【図 8 2】左揺動ユニットの正面図である。

【図 8 3】(a) から (c) は、左揺動ユニット及び液晶昇降ユニットの部分正面図である。

【図 8 4】第 3 実施形態における液晶昇降ユニットの正面図である。

【図 8 5】液晶昇降ユニットの正面図である。

【図 8 6】液晶昇降ユニットの正面図である。

50

【図 8 7】液晶昇降ユニットの正面図である。

【図 8 8】液晶昇降ユニットの正面図である。

【図 8 9】(a) は、第 4 実施形態における駆動側スライド部材の部分正面図であり、(b) は、図 8 9 (a) の矢印 L X X X I X b 方向視における駆動側スライド部材の側面図であり、(c) は、駆動側スライド部材の部分正面図である。

【図 9 0】(a) は、図柄の変動表示中における表示態様の一例を示した図であり、(b) は、外れとなる図柄の組み合わせが停止表示された場合における表示態様の一例を示した図である。

【図 9 1】(a) は、大当たりとなる図柄の組み合わせが停止表示された場合における表示態様の一例を示した図であり、(b) は、時短示唆演出の実行中における表示態様の一例を示した図である。

10

【図 9 2】(a) は、時短示唆演出において外れが報知された場合における表示態様の一例を示した図であり、(b) は、時短示唆演出において当たりが報知された場合における表示態様の一例を示した図である。

【図 9 3】(a) 及び (b) は、増加演出の実行中における表示態様の一例を示した図である。

【図 9 4】(a) は、ルーレットチャンス演出の実行中における表示態様の一例を示した図であり、(b) は、投球された球が保持片上で揺動動作を行っている状態を示した図である。

【図 9 5】(a) は、ルーレットチャンス演出において球が外れポケットへと落下した状態を示した図であり、(b) は、球が当たりポケットへと落下した状態を示した図である。

20

【図 9 6】(a) は、上乗せ演出が実行された場合における表示態様の一例を示した図であり、(b) は、増加演出において上乗せ分のラッキーナンバーが報知された場合における表示態様の一例を示した図である。

【図 9 7】背面 L E D の正面図である。

【図 9 8】背面 L E D の一部の点灯領域が点灯率 1 0 0 % の点灯状態に設定された場合を示した図である。

【図 9 9】背面 L E D の一部の点灯領域が点灯率 1 0 0 % の点灯状態に設定されている場合における回転部材の正面図である。

30

【図 1 0 0】(a) は、背面 L E D の各点灯領域に対して点灯状態の設定を行った場合における背面 L E D の正面図であり、(b) は、背面 L E D の各点灯領域に対して点灯状態の設定を行った場合における回転部材の正面図である。

【図 1 0 1】(a) は、点灯状態の設定後、背面 L E D が 1 / 3 周した時点における背面 L E D の正面図であり、(b) は、点灯状態の設定後、背面 L E D が 1 / 3 周した時点における回転部材の正面図である。

【図 1 0 2】(a) は、補正区間に配置された点灯領域の点灯状態を補正した場合における背面 L E D の正面図であり、(b) は、補正区間に配置された点灯領域の点灯状態を補正した場合における回転部材の正面図である。

【図 1 0 3】(a) は、揺動動作中の球が球検出センサの検出範囲外に配置された場合を示した図であり、(b) は、揺動動作中の球が球検出センサの検出範囲内に配置された場合を示した図である。

40

【図 1 0 4】(a) 及び (b) は、ステッピングモータの制御についての説明図である。

【図 1 0 5】各種カウンタの概要を示す図である。

【図 1 0 6】(a) は、主制御装置内の R O M の構成を示すブロック図であり、(b) は、第 1 当たり乱数テーブルの内容を模式的に示した模式図であり、(c) は、第 1 当たり種別選択テーブルの構成を示すブロック図である。

【図 1 0 7】特図 1 用当たり種別選択テーブルの内容を模式的に示した模式図である。

【図 1 0 8】特図 2 用当たり種別選択テーブルの内容を模式的に示した模式図である。

【図 1 0 9】パチンコ機の状態移行の方法を模式的に示した模式図である。

50

【図 1 1 0】(a) は、第 1 当たり乱数テーブルの内容を模式的に示した模式図であり、(b) は、変動パターン選択テーブルの構成を示すブロック図である。

【図 1 1 1】(a) は、通常中大当たりテーブルの内容を模式的に示した模式図であり、(b) は、通常中外れテーブルの内容を模式的に示した模式図である。

【図 1 1 2】(a) は、時短中大当たりテーブルの内容を模式的に示した模式図であり、(b) は、その時短中大当たりテーブルに含まれる連荘中テーブルの詳細な内容を模式的に示した模式図である。

【図 1 1 3】(a) は、時短中外れテーブルの内容を模式的に示した模式図であり、(b) は、その時短中外れテーブルに含まれる連荘中テーブルの詳細な内容を模式的に示した模式図である。

10

【図 1 1 4】(a) は、外れルーレットチャンスの態様の計時変化を示したタイミングチャートであり、(b) は、時短中に変動が中断した場合における、外れルーレットチャンスの態様の計時変化を示したタイミングチャートである。

【図 1 1 5】(a) は、当たりルーレットチャンスの態様の計時変化を示したタイミングチャートであり、(b) は、時短中に変動が中断した場合における、当たりルーレットチャンスの態様の計時変化を示したタイミングチャートである。

【図 1 1 6】(a) は、遊技結果設定テーブルの内容を模式的に示した模式図であり、(b) は、状態設定テーブルの内容を模式的に示した模式図である。

【図 1 1 7】主制御装置内の RAM の構成を示すブロック図である。

【図 1 1 8】(a) は、音声ランプ制御装置内の ROM の構成を示すブロック図であり、(b) は、音声ランプ制御装置内の RAM の構成を示すブロック図である。

20

【図 1 1 9】(a) は、動作シナリオテーブルの構成を示すブロック図であり、(b) は、上部昇降ユニットテーブルの内容を模式的に示した模式図であり、(c) は、特定オープニング用テーブルの内容を模式的に示した模式図である。

【図 1 2 0】初期動作テーブルの内容を模式的に示した模式図である。

【図 1 2 1】回転位置判別テーブルの内容を模式的に示した模式図である。

【図 1 2 2】当たり位置格納エリアの内容を模式的に示した模式図である。

【図 1 2 3】(a) は、点灯位置格納エリアの構成を示したブロック図であり、(b) は、第 1 格納エリアの内容を模式的に示した模式図であり、(c) は、第 2 格納エリアの内容を模式的に示した模式図であり、(d) は、第 3 格納エリアの内容を模式的に示した模式図である。

30

【図 1 2 4】表示制御装置の電氣的構成を示したブロック図である。

【図 1 2 5】(a) ~ (c) は、電源投入時画像を説明する説明図である。

【図 1 2 6】(a) は、背面 A を説明する説明図であり、(b) は背面 B を説明する説明図である。

【図 1 2 7】表示データテーブルの内容を模式的に示した模式図である。

【図 1 2 8】転送データテーブルの内容を模式的に示した模式図である。

【図 1 2 9】描画リストの内容を模式的に示した模式図である。

【図 1 3 0】主制御装置内の MPU により実行されるタイマ割込み処理を示すフローチャートである。

40

【図 1 3 1】主制御装置内の MPU により実行される特別図柄変動処理を示すフローチャートである。

【図 1 3 2】主制御装置内の MPU により実行される特別図柄 1 変動開始処理を示すフローチャートである。

【図 1 3 3】主制御装置内の MPU により実行される始動入賞処理を示すフローチャートである。

【図 1 3 4】主制御装置内の MPU により実行される特別図柄 2 入賞処理を示すフローチャートである。

【図 1 3 5】主制御装置内の MPU により実行される普通図柄変動処理を示すフローチャートである。

50

【図 1 3 6】主制御装置内の M P U により実行されるスルーゲート通過処理を示すフローチャートである。

【図 1 3 7】主制御装置内の M P U により実行される N M I 割込み処理を示すフローチャートである。

【図 1 3 8】主制御装置内の M P U により実行される立ち上げ処理を示すフローチャートである。

【図 1 3 9】主制御装置内の M P U により実行されるメイン処理を示すフローチャートである。

【図 1 4 0】主制御装置内の M P U により実行される大当たり制御処理を示すフローチャートである。

10

【図 1 4 1】主制御装置内の M P U により実行される入賞処理を示すフローチャートである。

【図 1 4 2】音声ランプ制御装置内の M P U により実行される立ち上げ処理を示すフローチャートである。

【図 1 4 3】音声ランプ制御装置内の M P U により実行される投入時状態設定処理を示すフローチャートである。

【図 1 4 4】音声ランプ制御装置内の M P U により実行される原点復帰処理を示すフローチャートである。

【図 1 4 5】音声ランプ制御装置内の M P U により実行されるメイン処理を示すフローチャートである。

20

【図 1 4 6】音声ランプ制御装置内の M P U により実行される揺動演出処理を示すフローチャートである。

【図 1 4 7】音声ランプ制御装置内の M P U により実行される落下制御処理を示すフローチャートである。

【図 1 4 8】音声ランプ制御装置内の M P U により実行される排出検出処理を示すフローチャートである。

【図 1 4 9】音声ランプ制御装置内の M P U により実行される演出設定処理を示すフローチャートである。

【図 1 5 0】音声ランプ制御装置内の M P U により実行されるコマンド判定処理を示すフローチャートである。

30

【図 1 5 1】音声ランプ制御装置内の M P U により実行される変動パターンコマンド処理を示すフローチャートである。

【図 1 5 2】音声ランプ制御装置内の M P U により実行される入賞情報コマンド処理を示すフローチャートである。

【図 1 5 3】音声ランプ制御装置内の M P U により実行される当たり関連コマンド処理を示すフローチャートである。

【図 1 5 4】音声ランプ制御装置内の M P U により実行される接続解除判定処理を示すフローチャートである。

【図 1 5 5】音声ランプ制御装置内の M P U により実行される実行コマンド処理を示すフローチャートである。

40

【図 1 5 6】音声ランプ制御装置内の M P U により実行される初期動作処理を示すフローチャートである。

【図 1 5 7】音声ランプ制御装置内の M P U により実行される回転設定処理を示すフローチャートである。

【図 1 5 8】音声ランプ制御装置内の M P U により実行される点灯設定処理を示すフローチャートである。

【図 1 5 9】音声ランプ制御装置内の M P U により実行される状態コマンド処理を示すフローチャートである。

【図 1 6 0】音声ランプ制御装置内の M P U により実行される当たりポケット振り分け処理を示すフローチャートである。

50

【図 1 6 1】音声ランプ制御装置内の M P U により実行される特図 2 入賞コマンド処理を示すフローチャートである。

【図 1 6 2】音声ランプ制御装置内の M P U により実行される変動表示設定処理を示すフローチャートである。

【図 1 6 3】音声ランプ制御装置内の M P U により実行される表示ナンバー選択処理を示すフローチャートである。

【図 1 6 4】音声ランプ制御装置内の M P U により実行される役物動作設定処理を示すフローチャートである。

【図 1 6 5】表示制御装置内の M P U により実行されるメイン処理を示すフローチャートである。

10

【図 1 6 6】表示制御装置内の M P U により実行されるブート処理を示すフローチャートである。

【図 1 6 7】(a) は、表示制御装置内の M P U により実行されるコマンド割込処理を示すフローチャートであり、(b) は、表示制御装置内の M P U により実行される V 割込処理を示すフローチャートである。

【図 1 6 8】表示制御装置内の M P U により実行されるコマンド判定処理を示すフローチャートである。

【図 1 6 9】(a) は、表示制御装置内の M P U により実行される変動パターンコマンド処理を示すフローチャートであり、(b) は、表示制御装置内の M P U により実行される停止種別コマンド処理を示すフローチャートである。

20

【図 1 7 0】(a) は、表示制御装置内の M P U により実行されるオープニングコマンド処理を示すフローチャートであり、(b) は、表示制御装置内の M P U により実行されるラウンド数コマンド処理を示すフローチャートである。

【図 1 7 1】表示制御装置内の M P U により実行されるエンディングコマンド処理を示すフローチャートである。

【図 1 7 2】(a) は、表示制御装置内の M P U により実行される背面画像変更コマンド処理を示すフローチャートであり、(b) は、表示制御装置内の M P U により実行されるエラーコマンド処理を示すフローチャートである。

【図 1 7 3】表示制御装置内の M P U により実行される表示設定処理を示すフローチャートである。

30

【図 1 7 4】表示制御装置内の M P U により実行される警告画像設定処理を示すフローチャートである。

【図 1 7 5】表示制御装置内の M P U により実行されるポインタ更新処理を示すフローチャートである。

【図 1 7 6】(a) は、表示制御装置内の M P U により実行される転送設定処理を示すフローチャートであり、(b) は、表示制御装置内の M P U により実行される常駐画像転送設定処理を示すフローチャートである。

【図 1 7 7】表示制御装置内の M P U により実行される通常画像転送設定処理を示すフローチャートである。

【図 1 7 8】表示制御装置内の M P U により実行される描画処理を示すフローチャートである。

40

【図 1 7 9】(a) は、第 2 制御例における保持片の正面斜視図であり、(b) は、第 2 制御例における保持片の正面図である。

【図 1 8 0】第 2 制御例における各球検出センサの配置と、区間との対応関係を模式的に示した模式図である。

【図 1 8 1】(a) は、第 2 制御例における音声ランプ制御装置内の R O M の構成を示したブロック図であり、(b) は、第 2 制御例における振幅判別テーブルの内容を模式的に示した模式図である。

【図 1 8 2】第 2 制御例における揺動角判別テーブルの内容を模式的に示した模式図である。

50

【図 1 8 3】第 2 制御例における音声ランプ制御装置内の R A M の構成を示したブロック図である。

【図 1 8 4】第 2 制御例における音声ランプ制御装置内の M P U により実行されるメイン処理 2 を示すフローチャートである。

【図 1 8 5】第 2 制御例における音声ランプ制御装置内の M P U により実行される揺動演出処理 2 を示すフローチャートである。

【図 1 8 6】第 2 制御例における音声ランプ制御装置内の M P U により実行される落下制御処理 2 を示すフローチャートである。

【図 1 8 7】第 2 制御例における音声ランプ制御装置内の M P U により実行される振幅判別処理を示すフローチャートである。

10

【図 1 8 8】第 2 制御例における音声ランプ制御装置内の M P U により実行される揺動角制御処理を示すフローチャートである。

【図 1 8 9】第 2 制御例における音声ランプ制御装置内の M P U により実行される回転設定処理 2 を示すフローチャートである。

【図 1 9 0】第 2 制御例における音声ランプ制御装置内の M P U により実行される実行コマンド処理 2 を示すフローチャートである。

【図 1 9 1】第 2 制御例における音声ランプ制御装置内の M P U により実行される配置特定処理を示すフローチャートである。

【図 1 9 2】第 2 制御例における音声ランプ制御装置内の M P U により実行される回転中特定処理を示すフローチャートである。

20

【図 1 9 3】第 2 制御例における音声ランプ制御装置内の M P U により実行される非特定時処理を示すフローチャートである。

【図 1 9 4】第 2 制御例における音声ランプ制御装置内の M P U により実行される揺動中特定処理を示すフローチャートである。

【図 1 9 5】(a) は、第 3 制御例において、連荘モード中に当たりミドル変動が設定された場合の演出態様の計時変化の一例を示したタイミングチャートであり、(b) は、第 3 制御例において、連荘モード中に外れミドル変動が設定された場合の演出態様の計時変化の一例を示したタイミングチャートである。

【図 1 9 6】(a) は、第 3 制御例において、連荘モード中に 2 回連続で外れショート変動が決定されたあとで当たりショート変動が決定された場合の演出態様の計時変化を示したタイミングチャートであり、(b) は、連荘モード中に 3 回連続で外れショート変動が決定された場合の演出態様の計時変化を示したタイミングチャートである。

30

【図 1 9 7】(a) は、第 3 制御例における音声ランプ制御装置内の R O M の構成を示したブロック図であり、(b) は、第 3 制御例における変動パターン選択テーブルの構成を示したブロック図である。

【図 1 9 8】第 3 制御例における連荘中大当たり用テーブルの内容を模式的に示した模式図である。

【図 1 9 9】(a) は、第 3 制御例における連荘中外れ用テーブルの内容を模式的に示した模式図であり、(b) は、上乗せ領域選択テーブルの内容を模式的に示した模式図である。

40

【図 2 0 0】第 3 制御例における音声ランプ制御装置内の R A M の構成を示したブロック図である。

【図 2 0 1】第 3 制御例における当たり位置格納エリアの内容を模式的に示した模式図である。

【図 2 0 2】第 3 制御例における音声ランプ制御装置内の M P U により実行される当たりポケット振り分け処理 3 を示すフローチャートである。

【図 2 0 3】第 3 制御例における音声ランプ制御装置内の M P U により実行される上乗せ位置決定処理を示すフローチャートである。

【図 2 0 4】第 3 制御例における音声ランプ制御装置内の M P U により実行される特図 2 入賞コマンド処理を示すフローチャートである。

50

【図 2 0 5】第 3 制御例における音声ランプ制御装置内の M P U により実行される変動表示設定処理 3 を示すフローチャートである。

【図 2 0 6】第 3 制御例における音声ランプ制御装置内の M P U により実行される変動パターン選択処理を示すフローチャートである。

【図 2 0 7】(a) は、第 4 制御例における変動パターン選択テーブルの構成を示したブロック図であり、(b) は、第 4 制御例における連荘中変動パターン選択テーブルの内容を模式的に示した模式図であり、(c) は、第 4 制御例における動作シナリオテーブルの構成を示したブロック図であり、(d) は、第 4 制御例における上部揺動演出テーブルの内容を模式的に示した模式図である。

【図 2 0 8】第 4 制御例における音声ランプ制御装置内の R A M の構成を示したブロック図である。

10

【図 2 0 9】第 4 制御例における音声ランプ制御装置内の M P U により実行されるメイン処理 4 を示すフローチャートである。

【図 2 1 0】第 4 制御例における音声ランプ制御装置内の M P U により実行される回転設定処理 4 を示すフローチャートである。

【図 2 1 1】第 4 制御例における音声ランプ制御装置内の M P U により実行される特図 2 入賞コマンド処理 4 を示すフローチャートである。

【図 2 1 2】第 4 制御例における音声ランプ制御装置内の M P U により実行される変動表示設定処理 4 を示すフローチャートである。

【図 2 1 3】第 4 制御例における音声ランプ制御装置内の M P U により実行される変動パターン選択処理 4 を示すフローチャートである。

20

【図 2 1 4】第 4 制御例における音声ランプ制御装置内の M P U により実行される上部揺動演出処理を示すフローチャートである。

【図 2 1 5】(a) 及び (b) は、第 5 制御例において、左揺動演出が実行中の場合における左揺動ユニットの動作態様を模式的に示した模式図である。

【図 2 1 6】(a) ~ (c) は、第 5 制御例における投球押下演出を説明する説明図である。

【図 2 1 7】(a) は、第 5 制御例における左揺動ユニットテーブルの構成を示したブロック図であり、(b) は、第 5 制御例における第 1 左揺動ユニットテーブルの内容を模式的に示した模式図であり、(c) は、第 5 制御例における第 2 左揺動ユニットテーブルの内容を模式的に示した模式図である。

30

【図 2 1 8】第 5 制御例における音声ランプ制御装置内の R A M の構成を示したブロック図である。

【図 2 1 9】第 5 制御例における音声ランプ制御装置内の M P U により実行される落下制御処理 5 を示すフローチャートである。

【図 2 2 0】第 5 制御例における音声ランプ制御装置内の M P U により実行される変動表示設定処理 5 を示すフローチャートである。

【図 2 2 1】第 5 制御例における音声ランプ制御装置内の M P U により実行される予告演出設定処理を示すフローチャートである。

【図 2 2 2】第 5 制御例における音声ランプ制御装置内の M P U により実行される演出設定処理 5 を示すフローチャートである。

40

【図 2 2 3】第 5 制御例における音声ランプ制御装置内の M P U により実行される投球押下演出設定処理を示すフローチャートである。

【図 2 2 4】第 5 制御例における音声ランプ制御装置内の M P U により実行される当たりポケット振り分け処理 5 を示すフローチャートである。

【図 2 2 5】第 5 制御例における音声ランプ制御装置内の M P U により実行される特図 2 入賞コマンド処理 5 を示すフローチャートである。

【図 2 2 6】(a) 及び (b) は、第 6 制御例において、「通常モード」中に実行される変動表示の表示態様を示した図である。

【図 2 2 7】(a) 及び (b) は、第 6 制御例において、「準備モード」中に実行される

50

変動表示の表示態様を示した図である。

【図 2 2 8】(a)は、第 6 制御例における音声ランプ制御装置内の R O M の構成を示したブロック図であり、(b)は、第 6 制御例における図柄位置選択テーブルの内容を模式的に示した模式図である。

【図 2 2 9】第 6 制御例における音声ランプ制御装置内の R A M の構成を示したブロック図である。

【図 2 3 0】第 6 制御例における音声ランプ制御装置内の M P U により実行されるメイン処理 6 を示すフローチャートである。

【図 2 3 1】第 6 制御例における音声ランプ制御装置内の M P U により実行される表示位置選択処理を示すフローチャートである。

【図 2 3 2】第 6 制御例における音声ランプ制御装置内の M P U により実行される変動表示設定処理 6 を示すフローチャートである。

【図 2 3 3】第 6 制御例における音声ランプ制御装置内の M P U により実行される停止位置選択処理を示すフローチャートである。

【図 2 3 4】第 1 制御例における点灯制御コマンドの信号波形の一例を示したタイミングチャートである。

【発明を実施するための形態】

【 0 0 2 0 】

< 第 1 実施形態 >

以下、本発明の実施形態について、添付図面を参照して説明する。まず、図 1 から図 8 を参照し、第 1 実施形態として、本発明をパチンコ遊技機（以下、単に「パチンコ機」という）1 0 に適用した場合の一実施形態について説明する。図 1 は、第 1 実施形態におけるパチンコ機 1 0 の正面図であり、図 2 はパチンコ機 1 0 の遊技盤 1 3 の正面図であり、図 3 はパチンコ機 1 0 の背面図である。

【 0 0 2 1 】

図 1 に示すように、パチンコ機 1 0 は、略矩形状に組み合わせた木枠により外殻が形成される外枠 1 1 と、その外枠 1 1 と略同一の外形状に形成され外枠 1 1 に対して開閉可能に支持された内枠 1 2 とを備えている。外枠 1 1 には、内枠 1 2 を支持するために正面視（図 1 参照）左側の上下 2 カ所に金属製のヒンジ 1 8 が取り付けられ、そのヒンジ 1 8 が設けられた側を開閉の軸として内枠 1 2 が正面手前側へ開閉可能に支持されている。

【 0 0 2 2 】

内枠 1 2 には、多数の釘や入賞口 6 3 , 6 4 等を有する遊技盤 1 3 （図 2 参照）が裏面側から着脱可能に装着される。この遊技盤 1 3 の前面を球（遊技球）が流下することにより弾球遊技が行われる。なお、内枠 1 2 には、球を遊技盤 1 3 の前面領域に発射する球発射ユニット 1 1 2 a （図 4 参照）やその球発射ユニット 1 1 2 a から発射された球を遊技盤 1 3 の前面領域まで誘導する発射レール（図示せず）等が取り付けられている。

【 0 0 2 3 】

内枠 1 2 の前面側には、その前面上側を覆う前面枠 1 4 と、その下側を覆う下皿ユニット 1 5 とが設けられている。前面枠 1 4 及び下皿ユニット 1 5 を支持するために正面視（図 1 参照）左側の上下 2 カ所に金属製のヒンジ 1 9 が取り付けられ、そのヒンジ 1 9 が設けられた側を開閉の軸として前面枠 1 4 及び下皿ユニット 1 5 が正面手前側へ開閉可能に支持されている。なお、内枠 1 2 の施錠と前面枠 1 4 の施錠とは、シリンダ錠 2 0 の鍵穴 2 1 に専用の鍵を差し込んで所定の操作を行うことでそれぞれ解除される。

【 0 0 2 4 】

前面枠 1 4 は、装飾用の樹脂部品や電気部品等を組み付けたものであり、その略中央部には略楕円形状に開口形成された窓部 1 4 c が設けられている。前面枠 1 4 の裏面側には 2 枚の板ガラスを有するガラスユニット 1 6 が配設され、そのガラスユニット 1 6 を介して遊技盤 1 3 の前面がパチンコ機 1 0 の正面側に視認可能となっている。

【 0 0 2 5 】

前面枠 1 4 には、球を貯留する上皿 1 7 が前方へ張り出して上面を開放した略箱状に形

10

20

30

40

50

成されており、この上皿 17 に賞球や貸出球などが排出される。上皿 17 の底面は正面視（図 1 参照）右側に下降傾斜して形成され、その傾斜により上皿 17 に投入された球が球発射ユニット 112a（図 4 参照）へと案内される。また、上皿 17 の上面には、枠ボタン 22 が設けられている。この枠ボタン 22 は、例えば、第 3 図柄表示装置 81（図 2 参照）で表示される演出のステージを変更したり、スーパーリーチの演出内容を変更したりする場合などに、遊技者により操作される。

【0026】

前面枠 14 には、その周囲（例えばコーナー部分）に各種ランプ等の発光手段が設けられている。これら発光手段は、大当たり時や所定のリーチ時等における遊技状態の変化に応じて、点灯又は点滅することにより発光態様を変更制御され、遊技中の演出効果を高める役割を果たす。窓部 14c の周縁には、LED 等の発光手段を内蔵した電飾部 29～33 が設けられている。パチンコ機 10 においては、これら電飾部 29～33 が大当たりランプ等の演出ランプとして機能し、大当たり時やリーチ演出時等には内蔵する LED の点灯や点滅によって各電飾部 29～33 が点灯または点滅して、大当たり中である旨、或いは大当たり一歩手前のリーチ中である旨が報知される。また、前面枠 14 の正面視（図 1 参照）左上部には、LED 等の発光手段が内蔵され賞球の払い出し中とエラー発生時とを表示可能な表示ランプ 34 が設けられている。

【0027】

また、右側の電飾部 32 下側には、前面枠 14 の裏面側を視認できるように裏面側より透明樹脂を取り付けて小窓 35 が形成され、遊技盤 13 前面の貼着スペース K1（図 2 参照）に貼付される証紙等がパチンコ機 10 の前面から視認可能とされている。また、パチンコ機 10 においては、より煌びやかさを醸し出すために、電飾部 29～33 の周りの領域にクロムメッキを施した ABS 樹脂製のメッキ部材 36 が取り付けられている。

【0028】

窓部 14c の下方には、貸球操作部 40 が配設されている。貸球操作部 40 には、度数表示部 41 と、球貸しボタン 42 と、返却ボタン 43 とが設けられている。パチンコ機 10 の側方に配置されるカードユニット（球貸しユニット）（図示せず）に紙幣やカード等を投入した状態で貸球操作部 40 が操作されると、その操作に応じて球の貸出が行われる。具体的には、度数表示部 41 はカード等の残額情報が表示される領域であり、内蔵された LED が点灯して残額情報として残額が数字で表示される。球貸しボタン 42 は、カード等（記録媒体）に記録された情報に基づいて貸出球を得るために操作されるものであり、カード等に残額が存在する限りにおいて貸出球が上皿 17 に供給される。返却ボタン 43 は、カードユニットに挿入されたカード等の返却を求める際に操作される。なお、カードユニットを介さずに球貸し装置等から上皿 17 に球が直接貸し出されるパチンコ機、いわゆる現金機では貸球操作部 40 が不要となるが、この場合には、貸球操作部 40 の設置部分に飾りシール等を付加して部品構成は共通のものとしても良い。カードユニットを用いたパチンコ機と現金機との共通化を図ることができる。

【0029】

上皿 17 の下側に位置する下皿ユニット 15 には、その左側に上皿 17 に貯留しきれなかった球を貯留するための下皿 50 が上面を開放した略箱状に形成されている。下皿 50 の右側には、球を遊技盤 13 の前面へ打ち込むために遊技者によって操作される操作ハンドル 51 が配設される。

【0030】

操作ハンドル 51 の内部には、球発射ユニット 112a の駆動を許可するためのタッチセンサ 51a と、押下操作している期間中には球の発射を停止する発射停止スイッチ 51b と、操作ハンドル 51 の回動操作量（回動位置）を電気抵抗の変化により検出する可変抵抗器（図示せず）などが内蔵されている。操作ハンドル 51 が遊技者によって右回りに回動操作されると、タッチセンサ 51a がオンされると共に可変抵抗器の抵抗値が回動操作量に対応して変化し、その可変抵抗器の抵抗値に対応した強さ（発射強度）で球が発射され、これにより遊技者の操作に対応した飛び量で遊技盤 13 の前面へ球が打ち込まれる

10

20

30

40

50

。また、操作ハンドル 5 1 が遊技者により操作されていない状態においては、タッチセンサ 5 1 a および発射停止スイッチ 5 1 b がオフとなっている。

【 0 0 3 1 】

下皿 5 0 の正面下方部には、下皿 5 0 に貯留された球を下方へ排出する際に操作するための球抜きレバー 5 2 が設けられている。この球抜きレバー 5 2 は、常時、正面方向に付勢されており、その付勢に抗して背面方向へスライドさせることにより、下皿 5 0 の底面に形成された底面口が開口して、その底面口から球が自然落下して排出される。この球抜きレバー 5 4 b の操作は、通常、下皿 5 0 の下方に下皿 5 0 から排出された球を受け取る箱（一般に「千両箱」と称される）を置いた状態で行われる。

【 0 0 3 2 】

図 2 に示すように、遊技盤 1 3 は、正面視略正形状に切削加工したベース板 6 0 に、球案内用の多数の釘（図示せず）や風車の他、レール 6 1 , 6 2 、一般入賞口 6 3 、第 1 入球口 6 4 、第 2 入球口 6 4 0 a 、第 2 可変入賞装置 6 5 、スルーゲート 6 7 、可変表示装置ユニット 8 0 等を組み付けて構成され、その周縁部が内枠 1 2 （図 1 参照）の裏面側に取り付けられる。ベース板 6 0 は光透過性の樹脂材料からなり、その正面側からベース板 6 0 の背面側に配設された各種構造体を遊技者に視認させることが可能に形成される。一般入賞口 6 3 、第 1 入球口 6 4 、第 2 入球口 6 4 0 a 、第 2 可変入賞装置 6 5 、可変表示装置ユニット 8 0 は、ルータ加工によってベース板 6 0 に形成された貫通穴に配設され、遊技盤 1 3 の前面側からタッピングネジ等により固定されている。

【 0 0 3 3 】

遊技盤 1 3 の前面中央部分は、前面枠 1 4 の窓部 1 4 c （図 1 参照）を通じて内枠 1 2 の前面側から視認することができる。以下に、主に図 2 を参照して、遊技盤 1 3 の構成について説明する。

【 0 0 3 4 】

遊技盤 1 3 の前面には、帯状の金属板を略円弧状に屈曲加工して形成した外レール 6 2 が植立され、その外レール 6 2 の内側位置には外レール 6 2 と同様に帯状の金属板で形成した円弧状の内レール 6 1 が植立される。この内レール 6 1 と外レール 6 2 とにより遊技盤 1 3 の前面外周が囲まれ、遊技盤 1 3 とガラスユニット 1 6 （図 1 参照）とにより前後が囲まれることにより、遊技盤 1 3 の前面には、球の挙動により遊技が行われる遊技領域が形成される。遊技領域は、遊技盤 1 3 の前面であって 2 本のレール 6 1 , 6 2 とレール間を繋ぐ樹脂製の外縁部材 7 3 とにより区画して形成される領域（入賞口等が配設され、発射された球が流下する領域）である。

【 0 0 3 5 】

2 本のレール 6 1 , 6 2 は、球発射ユニット 1 1 2 a （図 4 参照）から発射された球を遊技盤 1 3 上部へ案内するために設けられたものである。内レール 6 1 の先端部分（図 2 の左上部）には戻り球防止部材 6 8 が取り付けられ、一旦、遊技盤 1 3 の上部へ案内された球が再度球案内通路内に戻ってしまうといった事態が防止される。外レール 6 2 の先端部（図 2 の右上部）には、球の最大飛翔部分に対応する位置に返しゴム 6 9 が取り付けられ、所定以上の勢いで発射された球は、返しゴム 6 9 に当たって、勢いが減衰されつつ中央部側へ跳ね返される。

【 0 0 3 6 】

遊技領域の正面視左側下部（図 2 の左側下部）には、発光手段である複数の L E D 及び 7 セグメント表示器を備える第 1 図柄表示装置 3 7 A , 3 7 B が配設されている。第 1 図柄表示装置 3 7 A , 3 7 B は、主制御装置 1 1 0 （図 4 参照）で行われる各制御に応じた表示がなされるものであり、主にパチンコ機 1 0 の遊技状態の表示が行われる。本実施形態では、第 1 図柄表示装置 3 7 A , 3 7 B は、球が、第 1 入球口 6 4 へ入賞したか、第 2 入球口 6 4 0 a へ入賞したかに応じて使い分けられるように構成されている。具体的には、球が、第 1 入球口 6 4 へ入賞した場合には、第 1 図柄表示装置 3 7 A が作動し、一方で、球が、第 2 入球口 6 4 0 a へ入賞した場合には、第 1 図柄表示装置 3 7 B が作動するように構成されている。

【 0 0 3 7 】

また、第 1 図柄表示装置 3 7 A , 3 7 B は、L E D により、パチンコ機 1 0 が確変中か時短中か通常中であるかを点灯状態により示したり、変動中であるか否かを点灯状態により示したり、停止図柄が確変大当たりに対応した図柄か通常大当たりに対応した図柄か外れ図柄であるかを点灯状態により示したり、保留球数を点灯状態により示すと共に、7 セグメント表示装置により、大当たり中のラウンド数やエラー表示を行う。なお、複数の L E D は、それぞれの L E D の発光色（例えば、赤、緑、青）が異なるよう構成され、その発光色の組み合わせにより、少ない L E D でパチンコ機 1 0 の各種遊技状態を示唆することができる。

【 0 0 3 8 】

尚、本パチンコ機 1 0 では、第 1 入球口 6 4 及び第 2 入球口 6 4 0 a へ入賞があったことを契機として抽選が行われる。パチンコ機 1 0 は、その抽選において、大当たりか否かの当否判定（大当たり抽選）を行うと共に、大当たりと判定した場合はその大当たり種別の判定も行う。ここで判定される大当たり種別としては、確変大当たり A ~ K、通常大当たり A , B が用意されている。第 1 図柄表示装置 3 7 A , 3 7 B には、変動終了後の停止図柄として抽選の結果が大当たりであるか否かが示されるだけでなく、大当たりである場合はその大当たり種別に応じた図柄が示される。

【 0 0 3 9 】

ここで、「確変大当たり A ~ K」は、いずれも最大ラウンド数が 2 ラウンドの大当たりであり、大当たりの終了後に特別図柄の高確率状態へと移行する。一方、「通常大当たり A , B」になると、最大ラウンド数が 2 ラウンドの大当たりの後に特別図柄の低確率状態へ移行する。

【 0 0 4 0 】

また、「高確率状態」とは、大当たり終了後に付加価値としてその後の大当たり確率がアップした状態、いわゆる確率変動中（確変中）の時をいい、換言すれば、特別遊技状態へ移行し易い遊技の状態のことである。本実施形態における高確率状態（確変中）は、後述する第 2 図柄の当たり確率がアップして第 2 入球口 6 4 0 a へ球が入賞し易い遊技の状態を含む。「低確率状態」とは、確変中でない時をいい、大当たり確率が通常の状態、即ち、確変の時より大当たり確率が低い状態をいう。また、「低確率状態」のうちの時短状態（時短中）とは、大当たり確率が通常の状態であると共に、大当たり確率がそのまま第 2 図柄の当たり確率のみがアップして第 2 入球口 6 4 0 a へ球が入賞し易い遊技の状態のことをいう。一方、パチンコ機 1 0 が通常中とは、確変中でも時短中でもない遊技の状態（大当たり確率も第 2 図柄の当たり確率もアップしていない状態）である。

【 0 0 4 1 】

確変中や時短中は、第 2 図柄の当たり確率がアップするだけではなく、第 2 入球口 6 4 0 a に付随する電動役物 6 4 0 b が開放される時間も変更され、通常中と比して長い時間が設定される。電動役物 6 4 0 b が開放された状態（開放状態）にある場合は、その電動役物 6 4 0 b が閉鎖された状態（閉鎖状態）にある場合と比して、第 2 入球口 6 4 0 a へ球が入賞しやすい状態となる。よって、確変中や時短中は、第 2 入球口 6 4 0 a へ球が入賞し易い状態となり、大当たり抽選が行われる回数を増やすことができる。

【 0 0 4 2 】

なお、確変中や時短中において、第 2 入球口 6 4 0 a に付随する電動役物 6 4 0 b の開放時間を変更するのではなく、または、その開放時間を変更することに加えて、1 回の当たりで電動役物 6 4 0 b が開放する回数を通常中よりも増やす変更を行うものとしてもよい。また、確変中や時短中において、第 2 図柄の当たり確率は変更せず、第 2 入球口 6 4 0 a に付随する電動役物 6 4 0 b が開放される時間および 1 回の当たりで電動役物 6 4 0 b が開放する回数の少なくとも一方を変更するものとしてもよい。また、確変中や時短中において、第 2 入球口 6 4 0 a に付随する電動役物 6 4 0 b が開放される時間や、1 回の当たりで電動役物 6 4 0 b を開放する回数はせず、第 2 図柄の当たり確率だけを、通常中と比してアップするよう変更するものであってもよい。

【 0 0 4 3 】

遊技領域には、球が入賞することにより5個から15個の球が賞球として払い出される複数の一般入賞口63が配設されている。また、遊技領域の中央部分には、可変表示装置ユニット80が配設されている。可変表示装置ユニット80には、第1入球口64及び第2入球口640aへの入賞（始動入賞）をトリガとして、第1図柄表示装置37A、37Bにおける変動表示と同期させながら、第3図柄の変動表示を行う液晶ディスプレイ（以下単に「表示装置」と略す）で構成された第3図柄表示装置81と、スルーゲート67の球の通過をトリガとして第2図柄を変動表示するLEDで構成される第2図柄表示装置83（図示せず）とが設けられている。

【 0 0 4 4 】

また、可変表示装置ユニット80には、第3図柄表示装置81の外周を囲むようにして、センターフレーム86が配設されている。このセンターフレーム86の中央に開口される開口部から第3図柄表示装置81が視認可能とされる。

【 0 0 4 5 】

第3図柄表示装置81は9インチサイズの大型の液晶ディスプレイで構成されるものであり、表示制御装置114（図4参照）によって表示内容が制御されることにより、例えば上、中及び下の3つの図柄列が表示される。各図柄列は複数の図柄（第3図柄）によって構成され、これらの第3図柄が図柄列毎に横スクロールして第3図柄表示装置81の表示画面上にて第3図柄が可変表示されるようになっている。本実施形態の第3図柄表示装置81は、主制御装置110（図4参照）の制御に伴った遊技状態の表示が第1図柄表示装置37A、37Bで行われるのに対して、その第1図柄表示装置37A、37Bの表示に応じた装飾的な表示を行うものである。なお、表示装置に代えて、例えばリール等を用いて第3図柄表示装置81を構成するようにしても良い。

【 0 0 4 6 】

第2図柄表示装置83は、球がスルーゲート67を通過する毎に表示図柄（第2図柄（図示せず））としての「」の図柄と「×」の図柄とを所定時間交互に点灯させる変動表示を行うものである。パチンコ機10では、球がスルーゲート67を通過したことが検出されると、当たり抽選が行われる。その当たり抽選の結果、当たりであれば、第2図柄表示装置83において、普通図柄（第2図柄）の変動表示後に「」の図柄が停止表示される。また、当たり抽選の結果、外れであれば、第2図柄表示装置83において、第3図柄の変動表示後に「×」の図柄が停止表示される。

【 0 0 4 7 】

パチンコ機10は、第2図柄表示装置83における変動表示が所定図柄（本実施形態においては「」の図柄）で停止した場合に、第2入球口640aに付随された電動役物640bが所定時間だけ作動状態となる（開放される）よう構成されている。

【 0 0 4 8 】

第2図柄の変動表示にかかる時間は、遊技状態が通常中の場合よりも、確変中または時短中の方が短くなるように設定される。これにより、確変中および時短中は、第2図柄の変動表示が短い時間で行われるので、当たり抽選を通常中よりも多く行うことができる。よって、当たり抽選において当たりとなる機会が増えるので、第2入球口640aの電動役物640bが開放状態となる機会を遊技者に多く与えることができる。よって、確変中および時短中は、第2入球口640aへ球が入賞しやすい状態とすることができる。

【 0 0 4 9 】

なお、確変中または時短中において、当たり確率を高める、1回に当たりに対する電動役物640bの開放時間や開放回数を増やすなど、その他の方法によっても、確変中または時短中に第2入球口640aへ球が入賞しやすい状態としている場合は、第2図柄の変動表示にかかる時間を遊技状態にかかわらず一定としてもよい。一方、第2図柄の変動表示にかかる時間を、確変中または時短中において通常中よりも短く設定する場合は、当たり確率を遊技状態にかかわらず一定にしてもよいし、また、1回の当たりに対する電動役物640bの開放時間や開放回数を遊技状態にかかわらず一定にしてもよい。

【 0 0 5 0 】

スルーゲート 6 7 は、可変表示装置ユニット 8 0 の下側の領域における右方において遊技盤に組み付けられ、遊技盤に発射された球のうち、遊技盤の右方を流下する球の一部が通過可能に構成されている。スルーゲート 6 7 を球が通過すると、第 2 図柄の当たり抽選が行われる。当たり抽選の後、第 2 図柄表示装置 8 3 にて変動表示を行い、当たり抽選の結果が当たりであれば、変動表示の停止図柄として「 」の図柄を表示し、当たり抽選の結果が外れであれば、変動表示の停止図柄として「 x 」の図柄を表示する。

【 0 0 5 1 】

球のスルーゲート 6 7 の通過回数は、合計で最大 4 回まで保留され、その保留球数が上述した第 1 図柄表示装置 3 7 A , 3 7 B により表示されると共に第 2 図柄保留ランプ (図示せず) においても点灯表示される。第 2 図柄保留ランプは、最大保留数分の 4 つ設けられ、第 3 図柄表示装置 8 1 の下方に左右対称に配設されている。

10

【 0 0 5 2 】

なお、第 2 図柄の変動表示は、本実施形態のように、第 2 図柄表示装置 8 3 において複数のランプの点灯と非点灯を切り換えることにより行うものの他、第 1 図柄表示装置 3 7 A , 3 7 B 及び第 3 図柄表示装置 8 1 の一部を使用して行うようにしても良い。同様に、第 2 図柄保留ランプの点灯を第 3 図柄表示装置 8 1 の一部で行うようにしても良い。また、スルーゲート 6 7 の球の通過に対する最大保留球数は 4 回に限定されるものでなく、3 回以下、又は、5 回以上の回数 (例えば、8 回) に設定しても良い。また、スルーゲート 6 7 の組み付け数は 1 つに限定されるものではなく、複数 (例えば、2 つ) であっても良い。また、スルーゲート 6 7 の組み付け位置は可変表示装置ユニット 8 0 の右方に限定されるものではなく、例えば、可変表示装置ユニット 8 0 の左方でも良い。また、第 1 図柄表示装置 3 7 A , 3 7 B により保留球数が示されるので、第 2 図柄保留ランプにより点灯表示を行わないものとしてもよい。

20

【 0 0 5 3 】

可変表示装置ユニット 8 0 の下方には、球が入賞し得る第 1 入球口 6 4 が配設されている。この第 1 入球口 6 4 へ球が入賞すると遊技盤 1 3 の裏面側に設けられる第 1 入賞口スイッチ (図示せず) がオンとなり、その第 1 入賞口スイッチのオンに起因して主制御装置 1 1 0 (図 4 参照) で大当たりの抽選がなされ、その抽選結果に応じた表示が第 1 図柄表示装置 3 7 A で示される。

30

【 0 0 5 4 】

一方、第 1 入球口 6 4 の正面視右方には、球が入賞し得る第 2 入球口 6 4 0 a が配設されている。この第 2 入球口 6 4 0 a へ球が入賞すると遊技盤 1 3 の裏面側に設けられる第 2 入球口スイッチ (図示せず) がオンとなり、その第 2 入球口スイッチのオンに起因して主制御装置 1 1 0 (図 4 参照) で大当たりの抽選がなされ、その抽選結果に応じた表示が第 1 図柄表示装置 3 7 B で示される。

【 0 0 5 5 】

また、第 1 入球口 6 4 および第 2 入球口 6 4 0 a は、それぞれ、球が入賞すると 5 個の球が賞球として払い出される入賞口の 1 つにもなっている。なお、本実施形態においては、第 1 入球口 6 4 へ球が入賞した場合に払い出される賞球数と第 2 入球口 6 4 0 a へ球が入賞した場合に払い出される賞球数とを同じに構成したが、第 1 入球口 6 4 へ球が入賞した場合に払い出される賞球数と第 2 入球口 6 4 0 a へ球が入賞した場合に払い出される賞球数とを異なる数、例えば、第 1 入球口 6 4 へ球が入賞した場合に払い出される賞球数を 3 個とし、第 2 入球口 6 4 0 a へ球が入賞した場合に払い出される賞球数を 5 個として構成してもよい。

40

【 0 0 5 6 】

第 2 入球口 6 4 0 a には電動役物 6 4 0 b が付随されている。この電動役物 6 4 0 b は開閉可能に構成されており、通常は電動役物 6 4 0 b が閉鎖状態 (張出し状態) となっており、球が第 2 入球口 6 4 0 a へ入賞しにくい状態となっている。一方、スルーゲート 6 7 への球の通過を契機として行われる第 2 図柄の変動表示の結果、「 」の図柄が第 2 図柄表

50

示装置 8 3 に表示された場合、電動役物 6 4 0 b が開放状態（引込み状態）となり、球が第 2 入球口 6 4 0 a へ入賞しやすい状態となる。

【 0 0 5 7 】

上述した通り、確変中および時短中は、通常中と比して第 2 図柄の当たり確率が高く、また、第 2 図柄の変動表示にかかる時間も短いので、第 2 図柄の変動表示において「 」の図柄が表示され易くなって、電動役物 6 4 0 b が開放状態（引込み状態）となる回数が増える。更に、確変中および時短中は、電動役物 6 4 0 b が開放される時間も、通常中より長くなる。よって、確変中および時短中は、通常時と比して、第 2 入球口 6 4 0 a へ球が入賞しやすい状態を作ることができる。

【 0 0 5 8 】

ここで、第 1 入球口 6 4 に球が入賞した場合と第 2 入球口 6 4 0 a へ球が入賞した場合とで、大当たりとなる確率は、低確率状態であっても高確率状態でも同一である。しかしながら、大当たりとなった場合に選定される大当たりの種別として、第 2 入球口 6 4 0 a へ球が入賞した場合の方が、比較的多量の賞球を獲得可能な大当たり種別の選択割合が高く設定されている。一方、第 1 入球口 6 4 は、第 2 入球口 6 4 0 a にあるような電動役物は有しておらず、球が常時入賞可能な状態となっている。

【 0 0 5 9 】

よって、通常中においては、第 2 入球口 6 4 0 a に付随する電動役物が閉鎖状態にある場合が多く、第 2 入球口 6 4 0 a に入賞し難いので、電動役物のない第 1 入球口 6 4 へ向けて、可変表示装置ユニット 8 0 の左方を球が通過するように球を発射し（所謂「左打ち」）、第 1 入球口 6 4 へ入賞によって大当たり抽選の機会を多く得て、大当たりとなることを狙った方が、遊技者にとって有利となる。

【 0 0 6 0 】

一方、確変中や時短中は、スルーゲート 6 7 に球を通過させることで、第 2 入球口 6 4 0 a に付随する電動役物 6 4 0 b が開放状態となりやすく、第 2 入球口 6 4 0 a に入賞しやすい状態であるので、第 2 入球口 6 4 0 a へ向けて、可変表示装置 8 0 の右方を球が通過するように球を発射し（所謂「右打ち」）、スルーゲート 6 7 を通過させて電動役物を開放状態にすると共に、第 2 入球口 6 4 0 a への入賞によって大当たりとなることを狙った方が、遊技者にとって有利となる。

【 0 0 6 1 】

このように、本実施形態のパチンコ機 1 0 は、パチンコ機 1 0 の遊技状態（確変中であるか、時短中であるか、通常中であるか）に応じて、遊技者に対し、球の発射の仕方を「左打ち」と「右打ち」とに変えさせることができる。よって、遊技者に対して、球の打ち方に変化をもたらすことができるので、遊技を楽しませることができる。

【 0 0 6 2 】

第 1 入球口 6 4 の左上には第 1 可変入賞装置 8 2 a が配設され、その近傍に第 1 特定入賞口 8 2 が設けられている。通常は第 1 可変入賞装置 8 2 a が閉鎖状態（縮小状態）となって、球が第 1 特定入賞口 8 2 へと入賞できないようになっている。一方、特定の大当たり（例えば、確変大当たり A）の際に第 1 可変入賞装置 8 2 a が、大当たり種別に応じた所定の開放パターンに従って開閉される。所定の開放パターンとして、0.6 秒間の開放と 0.9 秒間の閉鎖とを 20 回繰り返す開放パターン（開放パターン A）と、0.052 秒間の開放を 1 回のみ行う開放パターン（開放パターン B）とが設けられている。

【 0 0 6 3 】

この第 1 可変入賞装置 8 2 a による所定の開放パターンに従った開閉動作は、最高で例えば 2 回（2 ラウンド）繰り返し可能にされている。この開閉動作が行われている状態が、遊技者にとって有利な特別遊技状態の一形態であり、遊技者には、遊技上の価値（遊技価値）の付与として通常時より多量の賞球の払い出しが行われる。なお、各ラウンドでは、開放パターンが完了していなくても、所定個数（例えば、10 個）以上の球が第 1 特定入賞口 8 2 へと入賞したことを検出した場合に、強制的に第 1 可変入賞装置 8 2 a が閉鎖されてラウンドの終了が設定される。

10

20

30

40

50

【 0 0 6 4 】

第 1 入球口 6 4 の右側には第 2 可変入賞装置 6 5 が配設されており、その略中央部分に横長矩形状の第 2 特定入賞口（大開放口）6 5 a が設けられている。パチンコ機 1 0 においては、第 1 入球口 6 4 又は第 2 入球口 6 4 0 a への入賞に起因して行われた大当たり抽選が大当たりとなると、所定時間（変動時間）が経過した後に、大当たりの停止図柄となるよう第 1 図柄表示装置 3 7 A 又は第 1 図柄表示装置 3 7 B を点灯させると共に、その大当たりに対応した停止図柄を第 3 図柄表示装置 8 1 に表示させて、大当たりの発生が示される。その大当たり種別が第 2 特定入賞口 6 5 a に対応する種別の場合には、球が第 2 特定入賞口 6 5 a へと入賞し易い特別遊技状態（大当たり）に遊技状態が遷移する。この特別遊技状態として、通常時には閉鎖されている第 2 特定入賞口 6 5 a が、所定時間（例えば、30 秒経過するまで、或いは、球が 10 個入賞するまで）開放される。即ち、第 1 可変入賞装置 8 2 a が開放される大当たり種別に比較して、長い開放時間が設定される。よって、第 2 特定入賞口 6 5 a が開放される大当たり種別では、多くの場合、第 2 特定入賞口 6 5 a に対して上限個数（例えば、10 個）の球を入賞させることができるので、遊技者に対してより多くの賞球を獲得させることができる。従って、大当たりとなった場合に、第 2 特定入賞口 6 5 a が開放される大当たり種別であることを願わせることができるので、大当たりとなった場合において第 2 特定入賞口 6 5 a に注目させることができる。

10

【 0 0 6 5 】

この第 2 特定入賞口 6 5 a は、所定時間が経過すると閉鎖され、その閉鎖後、再度、その第 2 特定入賞口 6 5 a が所定時間開放される。この第 2 特定入賞口 6 5 a の開閉動作は、最高で例えば 2 回（2 ラウンド）繰り返し可能にされている。この開閉動作が行われている状態が、遊技者にとって有利な特別遊技状態の一形態であり、遊技者には、遊技上の価値（遊技価値）の付与として通常時より多量の賞球の払い出しが行われる。

20

【 0 0 6 6 】

第 2 可変入賞装置 6 5 は、具体的には、第 2 特定入賞口 6 5 a を覆う横長矩形状の開閉板と、その開閉板の下辺を軸として前方側に開閉駆動するための大開放口ソレノイド（図示せず）とを備えている。第 2 特定入賞口 6 5 a は、通常時は、球が入賞できないか又は入賞し難い閉状態になっている。大当たりの際には大開放口ソレノイドを駆動して開閉板を前面下側に傾倒し、球が第 2 特定入賞口 6 5 a に入賞しやすい開状態を一時的に形成し、その開状態と通常時の閉状態との状態を交互に繰り返すように作動する。

30

【 0 0 6 7 】

遊技盤 1 3 の下側における右隅部には、証紙や識別ラベル等を貼着するための貼着スペース K 1 が設けられ、貼着スペース K 1 に貼られた証紙等は、前面枠 1 4 の小窓 3 5（図 1 参照）を通じて視認することができる。

【 0 0 6 8 】

遊技盤 1 3 には、第 1 アウト口 7 1 が設けられている。遊技領域を流下する球であって、いずれの入賞口 6 3 , 6 4 , 6 5 a , 6 4 0 , にも入賞しなかった球は、第 1 アウト口 7 1 を通って図示しない球排出路へと案内される。第 1 アウト口 7 1 は、第 1 入球口 6 4 の下方に配設される。

【 0 0 6 9 】

遊技盤 1 3 には、球の落下方向を適宜分散、調整等するために多数の釘が植設されるとともに、風車等の各種部材（役物）とが配設されている。

40

【 0 0 7 0 】

図 3 に示すように、パチンコ機 1 0 の背面側には、制御基板ユニット 9 0 , 9 1 と、裏パックユニット 9 4 とが主に備えられている。制御基板ユニット 9 0 は、主基板（主制御装置 1 1 0）と音声ランプ制御基板（音声ランプ制御装置 1 1 3）と表示制御基板（表示制御装置 1 1 4）とが搭載されてユニット化されている。制御基板ユニット 9 1 は、払出制御基板（払出制御装置 1 1 1）と発射制御基板（発射制御装置 1 1 2）と電源基板（電源装置 1 1 5）とカードユニット接続基板 1 1 6 とが搭載されてユニット化されている。

【 0 0 7 1 】

50

裏パックユニット 9 4 は、保護カバー部を形成する裏パック 9 2 と払出ユニット 9 3 とがユニット化されている。また、各制御基板には、各制御を司る 1 チップマイコンとしての M P U、各種機器との連絡をとるポート、各種抽選の際に用いられる乱数発生器、時間計数や同期を図る場合などに使用されるクロックパルス発生回路等が、必要に応じて搭載されている。

【 0 0 7 2 】

なお、主制御装置 1 1 0、音声ランプ制御装置 1 1 3 及び表示制御装置 1 1 4、払出制御装置 1 1 1 及び発射制御装置 1 1 2、電源装置 1 1 5、カードユニット接続基板 1 1 6 は、それぞれ基板ボックス 1 0 0 ~ 1 0 4 に収納されている。基板ボックス 1 0 0 ~ 1 0 4 は、ボックススペースと該ボックススペースの開口部を覆うボックスカバーとを備えており、そのボックススペースとボックスカバーとが互いに連結されて、各制御装置や各基板が収納される。

10

【 0 0 7 3 】

また、基板ボックス 1 0 0 (主制御装置 1 1 0) 及び基板ボックス 1 0 2 (払出制御装置 1 1 1 及び発射制御装置 1 1 2) は、ボックススペースとボックスカバーとを封印ユニット (図示せず) によって開封不能に連結 (かしめ構造による連結) している。また、ボックススペースとボックスカバーとの連結部には、ボックススペースとボックスカバーとに亘って封印シール (図示せず) が貼着されている。この封印シールは、脆性な素材で構成されており、基板ボックス 1 0 0、1 0 2 を開封するために封印シールを剥がそうとしたり、基板ボックス 1 0 0、1 0 2 を無理に開封しようとする、ボックススペース側とボックスカバー側とに切断される。よって、封印ユニット又は封印シールを確認することで、基板ボックス 1 0 0、1 0 2 が開封されたかどうかを知ることができる。

20

【 0 0 7 4 】

払出ユニット 9 3 は、裏パックユニット 9 4 の最上部に位置して上方に開口したタンク 1 3 0 と、タンク 1 3 0 の下方に連結され下流側に向けて緩やかに傾斜するタンクレール 1 3 1 と、タンクレール 1 3 1 の下流側に縦向きに連結されるケースレール 1 3 2 と、ケースレール 1 3 2 の最下流部に設けられ、払出モータ 2 1 6 (図 4 参照) の所定の電氣的構成により球の払出を行う払出装 1 3 3 とを備えている。タンク 1 3 0 には、遊技ホールの島設備から供給される球が逐次補給され、払出装 1 3 3 により必要個数の球の払い出しが適宜行われる。タンクレール 1 3 1 には、当該タンクレール 1 3 1 に振動を付加するためのバイブレータ 1 3 4 が取り付けられている。

30

【 0 0 7 5 】

また、払出制御装置 1 1 1 には状態復帰スイッチ 1 2 0 が設けられ、発射制御装置 1 1 2 には可変抵抗器の操作つまみ 1 2 1 が設けられ、電源装置 1 1 5 には R A M 消去スイッチ 1 2 2 が設けられている。状態復帰スイッチ 1 2 0 は、例えば、払出モータ 2 1 6 (図 4 参照) 部の球詰まり等、払出エラーの発生時に球詰まりを解消 (正常状態への復帰) するために操作される。操作つまみ 1 2 1 は、発射ソレノイドの発射力を調整するために操作される。R A M 消去スイッチ 1 2 2 は、パチンコ機 1 0 を初期状態に戻したい場合に電源投入時に操作される。

【 0 0 7 6 】

次に、図 4 を参照して、本パチンコ機 1 0 の電氣的構成について説明する。図 4 は、パチンコ機 1 0 の電氣的構成を示すブロック図である。

40

【 0 0 7 7 】

主制御装置 1 1 0 には、演算装置である 1 チップマイコンとしての M P U 2 0 1 が搭載されている。M P U 2 0 1 には、該 M P U 2 0 1 により実行される各種の制御プログラムや固定値データを記憶した R O M 2 0 2 と、その R O M 2 0 2 内に記憶される制御プログラムの実行に際して各種のデータ等を一時的に記憶するためのメモリである R A M 2 0 3 と、そのほか、割込回路やタイマ回路、データ送受信回路などの各種回路が内蔵されている。主制御装置 1 1 0 では、M P U 2 0 1 によって、大当たり抽選や第 1 図柄表示装置 3 7 A、3 7 B 及び第 3 図柄表示装置 8 1 における表示の設定、第 2 図柄表示装置 8 3 にお

50

ける表示結果の抽選といったパチンコ機 10 の主要な処理を実行する。

【0078】

なお、払出制御装置 111 や音声ランプ制御装置 113 などのサブ制御装置に対して動作を指示するために、主制御装置 110 から該サブ制御装置へ各種のコマンドがデータ受信回路によって送信されるが、かかるコマンドは、主制御装置 110 からサブ制御装置へ一方方向にのみ送信される。

【0079】

RAM 203 は、各種エリア、カウンタ、フラグのほか、MPU 201 の内部レジスタの内容や MPU 201 により実行される制御プログラムの戻り先番地などが記憶されるスタックエリアと、各種のフラグおよびカウンタ、I/O 等の値が記憶される作業エリア（作業領域）とを有している。なお、RAM 203 は、パチンコ機 10 の電源の遮断後においても電源装置 115 からバックアップ電圧が供給されてデータを保持（バックアップ）できる構成となっており、RAM 203 に記憶されるデータは、すべてバックアップされる。

【0080】

停電などの発生により電源が遮断されると、その電源遮断時（停電発生時を含む。以下同様）のスタックポインタや、各レジスタの値が RAM 203 に記憶される。一方、電源投入時（停電解消による電源投入を含む。以下同様）には、RAM 203 に記憶される情報に基づいて、パチンコ機 10 の状態が電源遮断前の状態に復帰される。RAM 203 への書き込みはメイン処理（図示せず）によって電源遮断時に実行され、RAM 203 に書き込まれた各値の復帰は電源投入時の立ち上げ処理（図示せず）において実行される。なお、MPU 201 の NMI 端子（ノンマスクابل割込端子）には、停電等の発生による電源遮断時に、停電監視回路 252 からの停電信号 SG1 が入力されるように構成されており、その停電信号 SG1 が MPU 201 へ入力されると、停電時処理としての NMI 割込処理（図示せず）が即座に実行される。

【0081】

主制御装置 110 の MPU 201 には、アドレスバス及びデータバスで構成されるバスライン 204 を介して入出力ポート 205 が接続されている。入出力ポート 205 には、払出制御装置 111、音声ランプ制御装置 113、第 1 図柄表示装置 37A、37B、第 2 図柄表示装置 83、第 2 図柄保留ランプ、第 2 特定入賞口 65a の開閉板の下辺を軸として前方側に開閉駆動するための大開放口ソレノイドや電動役物を駆動するためのソレノイドなどからなるソレノイド 209 が接続され、MPU 201 は、入出力ポート 205 を介してこれらに対し各種コマンドや制御信号を送信する。

【0082】

また、入出力ポート 205 には、図示しないスイッチ群およびスライド位置検出センサ S や回転位置検出センサ R を含むセンサ群などからなる各種スイッチ 208、電源装置 115 に設けられた後述の RAM 消去スイッチ回路 253 が接続され、MPU 201 は各種スイッチ 208 から出力される信号や、RAM 消去スイッチ回路 253 より出力される RAM 消去信号 SG2 に基づいて各種処理を実行する。

【0083】

払出制御装置 111 は、払出モータ 216 を駆動させて賞球や貸出球の払出制御を行うものである。演算装置である MPU 211 は、その MPU 211 により実行される制御プログラムや固定値データ等を記憶した ROM 212 と、ワークメモリ等として使用される RAM 213 とを有している。

【0084】

払出制御装置 111 の RAM 213 は、主制御装置 110 の RAM 203 と同様に、MPU 211 の内部レジスタの内容や MPU 211 により実行される制御プログラムの戻り先番地などが記憶されるスタックエリアと、各種のフラグおよびカウンタ、I/O 等の値が記憶される作業エリア（作業領域）とを有している。RAM 213 は、パチンコ機 10 の電源の遮断後においても電源装置 115 からバックアップ電圧が供給されてデータを保

10

20

30

40

50

持（バックアップ）できる構成となっており、RAM 213に記憶されるデータは、すべてバックアップされる。なお、主制御装置110のMPU 201と同様、MPU 211のNMI端子にも、停電等の発生による電源遮断時に停電監視回路252から停電信号SG1が入力されるように構成されており、その停電信号SG1がMPU 211へ入力されると、停電時処理としてのNMI割込処理（図示せず）が即座に実行される。

【0085】

払出制御装置111のMPU 211には、アドレスバス及びデータバスで構成されるバスライン214を介して入出力ポート215が接続されている。入出力ポート215には、主制御装置110や払出モータ216、発射制御装置112などがそれぞれ接続されている。また、図示はしないが、払出制御装置111には、払い出された賞球を検出するための賞球検出スイッチが接続されている。なお、該賞球検出スイッチは、払出制御装置111に接続されるが、主制御装置110には接続されていない。

10

【0086】

発射制御装置112は、主制御装置110により球の発射の指示がなされた場合に、操作ハンドル51の回動操作量に応じた球の打ち出し強さとなるよう球発射ユニット112aを制御するものである。球発射ユニット112aは、図示しない発射ソレノイドおよび電磁石を備えており、その発射ソレノイドおよび電磁石は、所定条件が整っている場合に駆動が許可される。具体的には、遊技者が操作ハンドル51に触れていることをタッチセンサ51aにより検出し、球の発射を停止させるための発射停止スイッチ51bがオフ（操作されていないこと）を条件に、操作ハンドル51の回動操作量（回動位置）に対応して発射ソレノイドが励磁され、操作ハンドル51の操作量に応じた強さで球が発射される。

20

【0087】

音声ランプ制御装置113は、音声出力装置（図示しないスピーカなど）226における音声の出力、ランプ表示装置（電飾部29～33、表示ランプ34など）227における点灯および消灯の出力、変動演出（変動表示）や予告演出といった表示制御装置114で行われる第3図柄表示装置81の表示態様の設定などを制御するものである。演算装置であるMPU 221は、そのMPU 221により実行される制御プログラムや固定値データ等を記憶したROM 222と、ワークメモリ等として使用されるRAM 223とを有している。

30

【0088】

音声ランプ制御装置113のMPU 221には、アドレスバス及びデータバスで構成されるバスライン224を介して入出力ポート225が接続されている。入出力ポート225には、主制御装置110、表示制御装置114、音声出力装置226、ランプ表示装置227、その他装置228、各種センサ230、枠ボタン22などがそれぞれ接続されている。

【0089】

音声ランプ制御装置113は、主制御装置110から受信した各種のコマンド（変動パターンコマンド、停止種別コマンド等）に基づいて、第3図柄表示装置81の表示態様を決定し、決定した表示態様をコマンド（表示用変動パターンコマンド、表示用停止種別コマンド等）によって表示制御装置114へ通知する。また、音声ランプ制御装置113は、枠ボタン22からの入力を監視し、遊技者によって枠ボタン22が操作された場合は、第3図柄表示装置81で表示されるステージを変更したり、スーパーリーチ時の演出内容を変更したりするように、表示制御装置114へ指示する。ステージが変更される場合は、変更後のステージに応じた背面画像を第3図柄表示装置81に表示させるべく、変更後のステージに関する情報を含めた背面画像変更コマンドを表示制御装置114へ送信する。ここで、背面画像とは、第3図柄表示装置81に表示させる主要な画像である第3図柄の背面側に表示される画像のことである。表示制御装置114は、この音声ランプ制御装置113から送信されるコマンドに従って、第3図柄表示装置81に各種の画像を表示する。

40

50

【 0 0 9 0 】

また、音声ランプ制御装置 1 1 3 は、表示制御装置 1 1 4 から第 3 図柄表示装置 8 1 の表示内容を表すコマンド（表示コマンド）を受信する。音声ランプ制御装置 1 1 3 では、表示制御装置 1 1 4 から受信した表示コマンドに基づき、第 3 図柄表示装置 8 1 の表示内容に合わせて、その表示内容に対応する音声を音声出力装置 2 2 6 から出力し、また、その表示内容に対応させてランプ表示装置 2 2 7 の点灯および消灯を制御する。

【 0 0 9 1 】

表示制御装置 1 1 4 は、音声ランプ制御装置 1 1 3 及び第 3 図柄表示装置 8 1 が接続され、音声ランプ制御装置 1 1 3 より受信したコマンドに基づいて、第 3 図柄表示装置 8 1 における第 3 図柄の変動演出などの表示を制御するものである。また、表示制御装置 1 1 4 は、第 3 図柄表示装置 8 1 の表示内容を通知する表示コマンドを適宜音声ランプ制御装置 1 1 3 へ送信する。音声ランプ制御装置 1 1 3 は、この表示コマンドによって示される表示内容にあわせて音声出力装置 2 2 6 から音声を出力することで、第 3 図柄表示装置 8 1 の表示と音声出力装置 2 2 6 からの音声出力とをあわせることができる。

【 0 0 9 2 】

電源装置 1 1 5 は、パチンコ機 1 0 の各部に電源を供給するための電源部 2 5 1 と、停電等による電源遮断を監視する停電監視回路 2 5 2 と、R A M 消去スイッチ 1 2 2（図 3 参照）が設けられた R A M 消去スイッチ回路 2 5 3 とを有している。電源部 2 5 1 は、図示しない電源経路を通じて、各制御装置 1 1 0 ~ 1 1 4 等に対して各々に必要な動作電圧を供給する装置である。その概要としては、電源部 2 5 1 は、外部より供給される交流 2 4 ボルトの電圧を取り込み、各種スイッチ 2 0 8 などの各種スイッチや、ソレノイド 2 0 9 などのソレノイド、モータ等を駆動するための 1 2 ボルトの電圧、ロジック用の 5 ボルトの電圧、R A M バックアップ用のバックアップ電圧などを生成し、これら 1 2 ボルトの電圧、5 ボルトの電圧及びバックアップ電圧を各制御装置 1 1 0 ~ 1 1 4 等に対して必要な電圧を供給する。

【 0 0 9 3 】

停電監視回路 2 5 2 は、停電等の発生による電源遮断時に、主制御装置 1 1 0 の M P U 2 0 1 及び払出制御装置 1 1 1 の M P U 2 1 1 の各 N M I 端子へ停電信号 S G 1 を出力するための回路である。停電監視回路 2 5 2 は、電源部 2 5 1 から出力される最大電圧である直流安定 2 4 ボルトの電圧を監視し、この電圧が 2 2 ボルト未満になった場合に停電（電源断、電源遮断）の発生と判断して、停電信号 S G 1 を主制御装置 1 1 0 及び払出制御装置 1 1 1 へ出力する。停電信号 S G 1 の出力によって、主制御装置 1 1 0 及び払出制御装置 1 1 1 は、停電の発生を認識し、N M I 割込処理を実行する。なお、電源部 2 5 1 は、直流安定 2 4 ボルトの電圧が 2 2 ボルト未満になった後においても、N M I 割込処理の実行に十分な時間の間、制御系の駆動電圧である 5 ボルトの電圧の出力を正常値に維持するように構成されている。よって、主制御装置 1 1 0 及び払出制御装置 1 1 1 は、N M I 割込処理（図示せず）を正常に実行し完了することができる。

【 0 0 9 4 】

R A M 消去スイッチ回路 2 5 3 は、R A M 消去スイッチ 1 2 2（図 3 参照）が押下された場合に、主制御装置 1 1 0 へ、バックアップデータをクリアさせるための R A M 消去信号 S G 2 を出力するための回路である。主制御装置 1 1 0 は、パチンコ機 1 0 の電源投入時に、R A M 消去信号 S G 2 を入力した場合に、バックアップデータをクリアすると共に、払出制御装置 1 1 1 においてバックアップデータをクリアさせるための払出初期化コマンドを払出制御装置 1 1 1 に対して送信する。

【 0 0 9 5 】

次いで、図 5 から図 1 0 を参照して、動作ユニット 2 0 0 の概略構成について説明する。図 5 は、動作ユニット 2 0 0 の分解正面斜視図であり、図 6 は、遊技盤 1 3 及び動作ユニット 2 0 0 の正面斜視図である。また、図 7 は、動作ユニット 2 0 0 の正面斜視図であり、図 8 から図 1 0 は、動作ユニット 2 0 0 の正面図である。

【 0 0 9 6 】

なお、図 6 及び図 7 では、液晶昇降ユニット 4 0 0 が下降位置に配置された状態が、図 9 では、液晶昇降ユニット 4 0 0 の第 2 通路形成部材 4 2 2 と左揺動ユニット 5 0 0 の第 1 通路形成部材 5 2 0 とが連結された状態が、図 1 0 では、液晶昇降ユニット 4 0 0 が上昇位置に配置された状態が、それぞれ図示される。また、図 6 から図 1 0 では、上部昇降ユニット 3 0 0 が上昇位置に配置された状態が図示される。

【 0 0 9 7 】

図 5 から図 1 0 に示すように、動作ユニット 2 0 0 は、箱状に形成される背面ケース 2 1 0 を備え、その背面ケース 2 1 0 の内部空間に、上部昇降ユニット 3 0 0、液晶昇降ユニット 4 0 0、左揺動ユニット 5 0 0、回転ユニット 6 0 0 及び発光装飾部材 7 0 0 がそれぞれ収容される。

10

【 0 0 9 8 】

背面ケース 2 1 0 は、正面視略矩形の底壁部 2 1 1 と、その底壁部 2 1 1 の 4 辺の外縁から正面へ向けて立設される外壁部 2 1 2 とを備え、これら各壁部 2 1 1、2 1 2 により一面側が開放された箱状に形成される。背面ケース 2 1 0 の底壁部 2 1 1 には、その中央に正面性略円形の凹部が凹設され、その凹部に回転ユニット 6 0 0 が収納される。液晶昇降ユニット 4 0 0 は、回転ユニット 6 0 0 の正面側に配設され、上部昇降ユニット 3 0 0、左揺動ユニット 5 0 0 及び装飾発光部材 7 0 0 は、液晶昇降ユニット 4 0 0 の上側縁部、左側縁部および下側縁部にそれぞれ配設される。

【 0 0 9 9 】

上部昇降ユニット 3 0 0 は、複数（本実施形態では 4 個）が幅方向（図 8 左右方向）に並設される昇降体 3 3 0 を備え、それら昇降体 3 3 0 がそれぞれ独立して高さ方向（図 8 上下方向）に昇降可能に形成される（図 1 2 及び図 1 3 参照）。液晶昇降ユニット 4 0 0 が下降位置に配置された状態では、昇降体 3 3 0 が上昇位置に配置されると、第 3 図柄表示装置 8 1 のほぼ全面が視認可能とされる一方（図 8 参照）、昇降体 3 3 0 が下降位置に配置されると（図 1 2 参照）、かかる昇降体 3 3 0 により第 3 図柄表示装置 8 1 の一部が視認不能とされる。

20

【 0 1 0 0 】

液晶昇降ユニット 4 0 0 は、軸を上下方向に沿わせた縦姿勢で配設されると共に幅方向に所定間隔を隔てて配設される一対の案内棒 4 5 1 と、その案内棒 4 5 1 に幅方向両端がスライド変位可能に支持される駆動側スライド部材 4 2 0 及び従動側スライド部材 4 3 0 と、駆動側スライド部材 4 2 0 を昇降駆動する駆動モータ 4 4 1 とを備え、その駆動モータ 4 4 1 により駆動側スライド部材 4 2 0 が昇降駆動されることで、従動側スライド部材 4 3 0 が従動して昇降される。

30

【 0 1 0 1 】

即ち、駆動側スライド部材 4 2 0 が上昇される際には、かかる駆動側スライド部材 4 2 0 が従動側スライド部材 4 3 0 を重力の作用に抗しつつ上方へ押し上げる一方、駆動側スライド部材 4 2 0 が下降される際には、その駆動側スライド部材 4 2 0 の下降に伴い、従動側スライド部材 4 3 0 が自重により下降される。

【 0 1 0 2 】

なお、駆動側スライド部材 4 2 0 には、第 2 通路形成部材 4 2 2 が配設され、従動側スライド部材 4 3 0 には、第 3 図側表示装置 8 1 が配設される。駆動側スライド部材 4 2 0 が、上昇位置および下降位置の間の連結位置に配置されると、第 2 通路形成部材 4 2 2 が左揺動ユニット 5 0 0 の第 1 通路形成部材 5 2 0 と連結可能とされる（図 9 参照）。また、駆動側スライド部材 4 2 0 が、上昇位置に配置されると、第 3 図柄表示装置 8 1 の上方領域が上部昇降ユニット 3 0 0 の背面側に配置される（図 1 0 参照）。

40

【 0 1 0 3 】

左揺動ユニット 5 0 0 は、基端側を中心として先端側を上下させる方向へ揺動される第 1 通路形成部材 5 2 0 を備える。第 1 通路形成部材 5 2 0 は、先端側を持ち上げる方向へ揺動されると、連結位置に配置され（図 9 参照）、先端側が液晶昇降ユニット 4 0 0 の第 2 通路形成部材 4 2 2 に連結される一方、先端側を振り下げる方向へ揺動されると、解除

50

位置に配置され（図 10 参照）、液晶昇降ユニット 400 の第 2 通路形成部材 422 との連結が解除される。

【0104】

遊技領域を流下する球は、左揺動ユニット 500 内へ流入可能とされ、左揺動ユニット 500 は、第 1 通路形成部材 520 が連結位置に配置された状態では（図 9 参照）、流入された球を、第 1 通路形成部材 520 を介して、液晶昇降ユニット 400 の第 2 通路形成部材 422 へ送球する一方、第 1 通路形成部材 520 が解除位置に配置された状態では（図 10 参照）、流入された球を、第 1 通路形成部材 520 とは別に設けられた後述する通路を介して、遊技領域へ送球する。

【0105】

回転ユニット 600 は、ルーレットを模して構成される演出装置である。即ち、回転可能に形成されるホイール（回転盤）に相当する部材（回転部材 640）と、そのホイールを周方向に区画して形成され赤または黒の色が付されると共にそれぞれ異なる数字が表示されるポケットに相当する部分（表示板 646 及び区画板 647）とを備え、ホイールの内周側の装置（投球装置 650）から投球された球 B が、複数のポケットに相当する部分のうちのいずれかに落下するように形成される。

【0106】

液晶昇降ユニット 400 が下降位置に配置された状態では（図 8 参照）、回転ユニット 600 のほぼ全体が液晶昇降ユニット 400 によって遊技者から視認不能に遮蔽される一方、液晶昇降ユニット 400 が連結位置に配置された状態では（図 9 参照）、ホイールに相当する部材の一部（下方部分）が露出されると共に、液晶昇降ユニット 400 が上昇位置に配置された状態では（図 10 参照）、ホイールに相当する部材の一部（下方部分）に加え、ホイールに相当する部材の内周側に保持されている球 B 及びその球 B が投球されてからポケットに相当する部分に落下するまでの経路が露出され、これらが遊技者から視認可能とされる。

【0107】

発光装飾部材 700 は、光透過性の材料から形成されるケース体と、そのケース体の内部に配設される複数の LED とを備え、LED から発光する光の態様（例えば、発光する LED の数や発光時間）を変更することで、発光による演出を行う。

【0108】

次いで、図 11 から図 20 を参照して、上部昇降ユニット 300、液晶昇降ユニット 400、左揺動ユニット 500、回転ユニット 600 及び発光装飾部材 700 の詳細構成を説明する。まず、図 11 から図 20 を参照して、上部昇降ユニット 300 について説明する。

【0109】

図 11 は、上部昇降ユニット 300 の正面斜視図であり、図 12 及び図 13 は、上部昇降ユニット 300 の正面図である。なお、図 11 及び図 12 では、幅方向（図 12 左右方向）に並設される全ての昇降体 330 が上昇位置に配置された状態が図示され、図 13 では、全ての昇降体 330 が下降位置に配置された状態が図示される。

【0110】

図 11 から図 13 に示すように、上部昇降ユニット 300 は、横長矩形板形状のベース部材 310 の幅方向に昇降体 330 が複数（本実施形態では 4 個）配設され、各昇降体 330 が上昇位置（図 12 参照）と下降位置（図 13 参照）との間を昇降移動可能に構成される。次いで、図 14 及び図 15 を参照して、各昇降体 330 の駆動機構の構成について説明する。

【0111】

図 14 は、上部昇降ユニット 300 の正面分解斜視図であり、図 15 は、上部昇降ユニット 300 の背面分解斜視図である。

【0112】

図 14 及び図 15 に図示されるように、上部昇降ユニット 300 は、横長矩形板形状の

10

20

30

40

50

ベース部材 310 と、そのベース部材 310 との間に伝達装置 350 を収容する空間を設けながらベース部材 310 の背面側に締結固定される背面カバー 320 と、ベース部材 310 及び背面カバー 320 の間にラック 332 が収容されると共に円形の演出部 331 がベース部材 310 の正面側に配置される昇降体 330 と、背面カバー部材 320 に締結固定され昇降体の昇降動作に必要な駆動力を発生させる駆動装置 340 と、その駆動装置 340 が発生する駆動力を昇降体 330 に伝達させる伝達装置 350 と、を主に備える。

【0113】

カバー部材 310 は、下端に円の中心が配置される半円形状で正面側側面から背面側へ向けて凹設される半円凹設部 311 と、背面側側面から昇降体 330 のラック 332 の左右方向に若干隙間を空けた位置へ向かってリブ状に凸設される案内リブ 312 と、を備える。

10

【0114】

半円凹設部 311 は、昇降体 330 の演出部 331 の外径よりも若干大きな半径で構成され、その半円凹設部 311 の円の中心と、演出部 331 の中心とが鉛直線状で一致する位置に配置される。これにより、演出部 331 が上昇移動する際に、ベース部材 310 の正面側において半円凹設部 311 と干渉する位置の手前まで移動することが可能となり、ベース部材 310 の上下幅は確保しつつ、演出部 331 の上昇移動幅も大きく確保することができる。

【0115】

案内リブ部 312 は、鉛直方向に延びるリブ状の部分であって、組立状態（図 11 参照）において、昇降体 330 のラック 332 の左右側面と当接可能な位置まで凸設される。これにより、昇降体 330 が昇降移動中に左右方向に移動する（並行移動や傾斜動作する）ことを抑制することができる。

20

【0116】

また、半円凹設部 311 を正面側から背面側へ凹設される凹部として構成することで、前後方向に貫通する空間とする場合に比較して、背面側を視認不能とできる面積を広げることができる。従って、機構部分（ギアやモータ等の、遊技者に視認させることを目的としない部分）を配設する面積を大きく確保できる。

【0117】

背面カバー 320 は、正面側および下方が開放されたケース状に構成される本体部 321 と、その本体部 321 から正面側に凸設される円柱形状の軸支部 322 と、その軸支部 322 から正面視左右方向に位置ずれした位置において延設方向を鉛直方向と一致させた状態で穿設される長孔である案内孔 323 と、上側の軸支部 322 が凸設される周囲の底部から軸支部 322 の径方向に沿設されるリブ状に形成される係止部 324 と、を備える。

30

【0118】

軸支部 322 は、伝達装置 350 の一対のギア部材 351、352 をそれぞれ軸支する部分であり、案内孔 323 は、昇降体 330 の昇降動作を案内する孔である。

【0119】

係止部 324 は、上側の軸支部 322 の軸に対して、鉛直方向上側と鉛直方向下側とに配設され、それぞれ昇降体 330 が上昇位置または下降位置に配置された状態において、第 1 ギア 351 の係止円弧部 351c の端部が回転方向で当接可能とされる部分である。

40

【0120】

昇降体 330 は、円形板形状に構成される演出部 331 と、その演出部 331 の背面に固定され演出部 331 の背面側側面から隙間を空けた位置において鉛直方向に延設されるラック 332 と、を備える。

【0121】

演出部 331 は、円形の外枠の内側に円形の液晶パネルが配設され、液晶パネルに模様や図形を表示することにより演出を行う部分である。

【0122】

50

ラック 3 3 2 は、背面側に凸設されると共に背面カバー 3 2 0 の案内孔 3 2 3 に挿通される位置まで凸設されるスライド軸 3 3 2 a を備える。

【 0 1 2 3 】

スライド軸 3 3 2 a は、複数が凸設される態様ではなく、一つが凸設される態様とされる。そのため、案内孔 3 2 3 の配設個数を 1 つにでき（低減でき）るので、鉛直方向における案内孔 3 2 3 の配設スペースを抑制しながら、ラック 3 3 2 の移動距離を大きく確保することができる。一方で、本実施形態では、ラック 3 3 2 が左右方向で案内リブ部 3 1 2 と当接可能とされるので、ラック 3 3 2 の案内孔 3 2 3 との連結位置が一箇所であっても、ラック 3 3 2 が左右方向に傾くことを防止することができる。これにより、昇降体 3 3 0 が上下移動する際に演出部 3 3 1 が左右方向に振れることを防止できると共に、第 2

10

【 0 1 2 4 】

駆動装置 3 4 0 は、背面カバー 3 2 0 に締結固定される駆動源である駆動モータ 3 4 1 と、その駆動モータ 3 4 1 の駆動軸の回転により回転され伝達装置 3 5 0 に駆動力を伝達する駆動ギア 3 4 2 と、を備える。

【 0 1 2 5 】

伝達装置 3 5 0 は、軸支部 3 2 2 に軸支されると共に駆動ギア 3 4 2 に歯合される第 1 ギア 3 5 1 と、その第 1 ギア 3 5 1 及びラック 3 3 2 に歯合されると共に軸支部 3 2 2 に軸支される第 2 ギア 3 5 2 と、を備える。

20

【 0 1 2 6 】

このように、複数（本実施形態では 4 個）の昇降体 3 3 0 は、それぞれ独立の駆動モータ 3 4 1 を備えるので、全ての昇降体 3 3 0 が連動して昇降動作する動作に加え、各昇降体 3 3 0 を個別に昇降動作させることができる。なお、各昇降体 3 3 0 の技術的思想は共通するので、以下では、図 1 1 の左端に配設される昇降体 3 3 0 について説明し、その他の昇降体 3 3 0 についての説明を省略する。

【 0 1 2 7 】

次いで、図 1 6 を参照して、第 1 ギア 3 5 1 及び第 2 ギア 3 5 2 について説明する。図 1 6 (a) は、第 1 ギア 3 5 1 の正面図であり、図 1 6 (b) は、第 1 ギア 3 5 1 の背面図であり、図 1 6 (c) は、第 2 ギア 3 5 2 の正面図であり、図 1 6 (d) は、第 2 ギア 3 5 2 の背面図である。

30

【 0 1 2 8 】

図 1 6 (a) 及び図 1 6 (b) に示すように、第 1 ギア 3 5 1 は、軸支部 3 2 2 （図 1 4 参照）が挿通される貫通孔を備え外周面にギア歯が形成される本体部 3 5 1 a と、その本体部 3 5 1 a の外周面においてギア歯の形成が省略される部分にギア歯の歯丈の約半分の張出長さ（歯合する歯同士の接点を連結したピッチ円 C 1 まで張り出す張出長さ）で径方向に張出形成される当接部 3 5 1 b と、本体部 3 5 1 a の背面側側面から軸と平行な方向に沿って軸を中心とした円弧形状で凸設される係止円弧部 3 5 1 c と、を備える。

【 0 1 2 9 】

当接部 3 5 1 b は、径方向の先端面が本体部 3 5 1 a の中心軸を中心として半径 r の円弧形状とされ、およそ本体部 3 5 1 a に形成されるギア歯の 2 から 3 つ分の歯厚（円弧の中心の成す角度がおおよそ 45 度から 60 度の範囲の歯厚）で構成される。即ち、ギア歯一つ分の歯厚よりも本体部 3 5 1 a 周方向の形成長さが長くされるので、本体部 3 5 1 a のギア歯に比較して、周方向の強度を確保することができる。

40

【 0 1 3 0 】

係止円弧部 3 5 1 c は、周方向の先端が背面カバー 3 2 0 の係止部 3 2 4 （図 1 4 参照）と周方向で当接可能とされる部分であって、第 1 ギア 3 5 1 の回転角度を規制する役割がある。

【 0 1 3 1 】

図 1 6 (c) 及び図 1 6 (d) に示すように、第 2 ギア 3 5 2 は、正面側と背面側とで

50

歯形の異なる２層のギアから構成され、ドーナツ板形状に構成される中間板３５３と、その中間板３５３の正面側に形成され歯形が一部異形とされる異形ギア部３５４と、中間板３５３の背面側に平歯車形状に形成されラック３３２（図１５参照）と歯合される伝達ギア部３５５と、を備える。

【０１３２】

中間板３５２は、異形ギア部３５４及び伝達ギア部３５５のギア歯の先端よりも径方向外側まで張り出して形成される。そのため、歯合される相手部材（第１ギア３５１又はラック３３２（図１５参照））と歯面と平行な方向で重なることで当接可能とされ（図１７参照）、その相手部材が昇降体３３０の昇降動作時に歯面と平行な方向へ移動することを抑制することができる。

10

【０１３３】

異形ギア部３５４は、組立状態（図１１参照）において第１ギア３５１と歯合される部分であって、軸支部３２２（図１４参照）が挿通される貫通孔を備え外周面にギア歯が形成される本体部３５４ａと、その本体部３５４ａの外周面においてギア歯の形成が省略される部分に張出形成される受け部３５４ｂと、その受け部３５４ｂの一端（図１６（ｃ）右側の端部）に隣設される隣設ギア歯３５４ｃと、を備える。

【０１３４】

受け部３５４ｂは、本体部３５４ａの外周面に沿って隣設ギア歯３５４ｃから正面視反時計回り側（昇降体３３０を上昇移動させる際に第１ギア３５１が隣設ギア部３５４ｃに噛み込む側）にギア歯２個分ほどの配設角度（約３０度から５０度）で形成される部分であって、伝達装置３５０が軸支部３２２に軸支された状態において当接部３５１ｂの先端面が形成する半径 r の円弧形状に沿って湾曲形成される湾曲壁部３５４ｂ１と、その湾曲壁部３５４ｂ１と隣設ギア歯３５４ｃの周方向の歯面との間に隣設ギア歯３５４ｃの歯丈の約半分の歯丈（歯合する歯同士の接点を連結したピッチ円 C_2 まで張り出される歯丈）で形成される連結壁部３５４ｂ２と、を備える。従って、隣設ギア歯３５４ｃの連結壁部３５４ｂ２側の側面は、隣設ギア歯３５４ｃの連結壁部３５４ｂ２の反対側の側面の径方向の張出長さの約半分の張出長さで、連結壁部３５４ｂ２と一体形成される状態で連結壁部３５４ｂ２から径方向に張り出して構成される。

20

【０１３５】

図１６（ｃ）に示すように、伝達装置３５０が軸支部３２２に軸支された状態において、第２ギア３５２が当接部３５１ｂの先端面が形成する半径 r の円弧形状に沿って湾曲壁部３５４ｂ１が配置される姿勢とされる場合に、隣設ギア歯３５４ｃは半径 r の円弧の外側（第２ギア３５２側）に配置される態様とされる（隣設ギア歯３５４ｃが半径 r の円と干渉しない位置での形成に留められる）。

30

【０１３６】

次いで、図１７から図２０を参照して、昇降体３３０の昇降動作について説明する。なお、上昇動作と下降動作との動作経路は共通であるので、ここでは上昇動作について説明し、下降動作の説明を省略する。

【０１３７】

図１７から図２０は、昇降体３３０の上昇動作が時系列で図示される昇降体３３０及び伝達装置３５０の正面図である。なお、図１７では、昇降体３３０が下降位置に配置された状態が図示され、図１８では、図１７に図示される状態から第２ギア３５２が正面視時計回りに回転され昇降体３３０が所定距離上昇動作し第１ギア３５１の当接部３５１ｂの周方向の端部が第２ギア３５２の隣設ギア歯３５４ｃに噛み合い始めた状態が図示され、図１９では、図１８に図示される状態から第１ギア３５１が正面視反時計回り及び第２ギア３５２が正面視時計回りに回転され当接部３５１ｂの周方向の端面と隣設ギア歯３５４ｃとの当接が外れた直後の状態が図示され、図２０では、図１９に図示される状態から第１ギア３５１のみが正面視時計回りに所定量回転された状態が図示される。

40

【０１３８】

図１７から図２０に図示されるように、昇降体３３０は、ラック３３２に駆動モータ３

50

4 1 (図 1 4 参照) の駆動力が駆動ギア 3 4 2 及び伝達装置 3 5 0 を介して伝達されることにより昇降動作される。詳述すると、駆動ギア 3 4 2 の駆動力は、その駆動ギア 3 4 2 と歯合される第 1 ギア 3 5 1 から、その第 1 ギア 3 5 1 に歯合される第 2 ギア 3 5 2 の異形ギア部 3 5 4 に伝達され、第 2 ギア 3 5 2 の回転が、その第 2 ギア 3 5 2 の伝達ギア部 3 5 5 (図 1 6 (d) 参照) と歯合されるラックに伝達されることにより、昇降体 3 3 0 が昇降動作する。

【 0 1 3 9 】

図 1 7 に図示される下降位置では、ラック 3 3 2 のスライド軸 3 3 2 a (図 1 5 参照) が背面カバー 3 2 0 の案内孔 3 2 3 (図 1 5 参照) の下端に配置される。そのため、ラック 3 3 2 がそれ以上下方に移動することを機械的に防止できる。

10

【 0 1 4 0 】

また、図 1 7 に図示される状態において、第 1 ギア 3 5 1 の係止円弧部 3 5 1 c の周方向の端部と背面カバー 3 2 0 の下側の係止部 3 2 4 とが当接することで、第 1 ギア 3 5 1 の正面視時計回り方向 (ラック 3 3 2 を下降動作させる方向) への回転が機械的に防止される。

【 0 1 4 1 】

これにより、駆動モータ 3 4 1 の制御不良などにより駆動ギア 3 4 2 が過回転して第 1 ギア 3 5 1 を図 1 7 に図示される状態から更に正面視時計回りに回転させようとする負荷が生じたとしても、第 1 ギア 3 5 1 の回転が機械的に防止されることにより、その負荷が第 2 ギア 3 5 2 に伝達されることを防止でき、ラック 3 3 2 が下降動作する事態を回避できるので、スライド軸 3 2 2 a (図 1 5 参照) が案内孔 3 2 3 (図 1 5 参照) の下側面に押し当てられスライド軸 3 2 2 a 又は案内孔 3 2 3 が破損することを防止することができる。

20

【 0 1 4 2 】

図 1 8 に図示されるように、昇降体 3 3 0 が上昇動作する過程において、周方向の歯厚が他のギア歯よりも大きくされる当接部 3 5 1 b の周方向端面が隣設ギア歯 3 5 4 c と噛み合うので、第 2 ギア 3 5 2 から第 1 ギア 3 5 1 へ逆方向に伝達される負荷 (昇降体 3 3 0 の重さによる負荷) を他のギア歯に比較して強度の大きい当接部 3 5 1 b で受けることができ、第 1 ギア 3 5 1 の耐久性を向上させることができる。

【 0 1 4 3 】

30

第 1 ギア 3 5 1 の当接部 3 5 1 b がピッチ円 C 1 まで張り出されると共に、第 2 ギア 3 5 2 の連結壁部 3 5 4 b 2 がピッチ円 C 2 まで張り出されるので、図 1 8 の状態において、当接部 3 5 1 b が連結壁部 3 5 4 b 2 と擦れる位置まで近接される。そのため、隣設ギア歯 3 5 4 c の歯元に近い部分で当接部 3 5 1 b と隣設ギア歯 3 5 4 c とを当接させることができ、隣設ギア歯 3 5 4 c の耐久性を向上させることができる。

【 0 1 4 4 】

また、隣設ギア歯 3 5 4 c は、連結壁部 3 5 4 b 2 に周方向の一方の側面を連結されるので、他のギア歯に比較して、周方向から受ける負荷に対する強度が向上される。換言すれば、連結壁部 3 5 4 b 2 側の側面の径方向の張出長さが短くされるため、隣設ギア歯 3 5 4 c の歯丈方向と垂直な方向への変形に対する抵抗が増加すると共に、連結壁部 3 5 4 b 2 が隣設ギア歯 3 5 4 c と一体で形成されることで隣設ギア歯 3 5 4 c に負荷される力を受ける部分としての隣設ギア歯 3 5 4 c 及び連結壁部 3 5 4 b 2 の合計の歯厚が大きくされるため、隣設ギア歯 3 5 4 c の周方向への変形に対する抵抗が増加する。これにより、隣設ギア歯 3 5 4 c が第 1 ギア 3 5 1 の当接部 3 5 1 b を受け止める際に破損することを抑制することができる。

40

【 0 1 4 5 】

図 1 9 に示すように、昇降体 3 3 0 が上昇位置に配置された直後の状態において、当接部 3 5 1 b の円弧状の先端部と隣設ギア歯 3 5 4 c とが当接する。この状態において、第 1 ギア 3 5 1 の周方向で第 1 ギア 3 5 1 と第 2 ギア 3 5 2 とが当接していないので、第 1 ギア 3 5 1 の回転方向の駆動力の第 2 ギア 3 5 2 への伝達が解除される。

50

【0146】

そのため、第2ギア352に歯合される昇降体330の重さを支える力が第1ギア351から伝達されなくなり、昇降体330が落下する方向に移動しかけるので、第2ギア352がラック332を下降動作させる方向(図19反時計回り)に回転しかける。

【0147】

一方で、図19に示すように、隣設ギア歯354cが回転する方向の範囲(隣設ギア歯354cの先端が形成する円の内側)に当接部351bが配置されるので、第2ギア352を回転させる際には、隣設ギア歯354cにより当接部351bを隣設ギア歯354cの移動軌跡の外側に押しやる必要がある。

【0148】

当接部351bの外周形状が本体部351aの中心軸を中心とした円弧形状とされるので、当接部351bの外周面に与えられる荷重は、第1ギア351の軸側へ向かう軸方向成分Faと、第1ギア351の当接部351bの接線方向に沿う周方向成分Fbとに分解される。

【0149】

軸方向成分Faは、第1ギア351を回転可能な方向では無く、また、第1ギア351の剛性が確保される状態では(径方向に伸縮しない構造では)、軸方向成分Faにより当接部351bを隣設ギア歯354cの移動軌跡の外側に押しやることは困難である。

【0150】

周方向成分Fbは、第1ギア351の回転方向を向くが、隣設ギア歯354cと当接部351bとが点で接触するため、隣設ギア歯354cと当接部351bとの間で滑りが生じ、第1ギア351が回転されにくいため、周方向成分Fbにより当接部351bを隣設ギア歯354cの移動軌跡の外側に押しやることは困難である。

【0151】

従って、隣設ギア歯354cにより当接部351bを隣設ギア歯354cの移動軌跡の外側に押しやるのが防止されることから、第2ギア352が回転することが防止され、第2ギア352及び昇降体330の状態が保持される。

【0152】

当接部351bと受け部354bの湾曲壁部354b1とが、共に第1ギア351を中心とした半径rの円弧形状から形成され、図19に図示されるように、第1回転ギア351の周方向に沿って面当たりで当接されるので、第1ギア351の回転を湾曲壁部354b1全体の面積を利用して強固に受け止めることができる。これにより、昇降体330が上昇位置に到達した後に駆動モータ341(図14参照)の停止が遅れたとしても、第1ギア351が過回転することを防止することができ、駆動モータ341の停止の遅れが昇降体330の動作態様に影響することを防止することができる。

【0153】

図20に示すように、第1ギア351は、係止円弧部351cが上側の係止部324に当接する状態まで回転し、停止する。図18から図20までの間、第1ギア351の当接部351bの周方向端面が隣設ギア歯354cの側面を押進することにより第2ギア352が回転されるので、隣設ギア歯354cが第2ギア352に対して位置合わせされ、図20に図示される状態において隣設ギア歯354cが当接部351bの歯先面に当接する状態を確実に形成することができる。

【0154】

図19に示す状態から図20に示す状態までにおいて、昇降体330は上昇位置に配置されるので、第2ギア352がラック332を上昇移動させる方向(図20時計回り)に回転することが規制される。そのため、第1ギア351が第2ギア352に対して図19反時計回りに回転しても、第2ギア352が連れ回りすることが無い。従って、当接部351bの歯先面が隣設ギア歯354cに対面する状態を確実に形成することができる。

【0155】

図20に図示されるように、昇降体330が上昇位置に配置された状態において、第2

10

20

30

40

50

ギア 3 5 2 が当接部 3 5 1 b の先端面が形成する半径 r の円弧形状に沿って湾曲壁部 3 5 4 b 1 が配置される姿勢とされ隣設ギア歯 3 5 4 c が半径 r の円弧の外側（第 2 ギア 3 5 2 側）に配置されるので、図 1 9 に図示される状態から、第 1 ギア 3 5 1 のみを同一回転方向（図 1 9 反時計回り方向）に回転させることができる。

【 0 1 5 6 】

このとき、当接部 3 5 1 b の歯厚が他のギア歯に比較して厚く（およそギア歯 2 個分から 3 個分の厚さ）されるので、第 1 ギア 3 5 1 の停止位置の精度を緩やかにすることができる。即ち、例えば、図 1 9 に示す状態から図 2 0 に示す状態の中間の位相に第 1 ギア 3 5 1 が停止したとしても、隣設ギア歯 3 5 4 c と当接部 3 5 1 b との当接位置での関係は同様に確保され、第 2 ギア 3 5 2 の回転を規制することができる。

10

【 0 1 5 7 】

また、第 1 ギア 3 5 1 の停止位置の精度を緩やかにしたまま、第 2 ギア 3 5 2 の両方向への回転を規制することができる。即ち、第 2 ギア 3 5 2 が図 2 0 時計回りに回転しかけたとしても、受け部 3 5 4 b の湾曲壁部 3 5 4 b 1 が当接部 3 5 1 b の歯先面と当接することで、荷重の方向を詳細に上述した隣設ギア歯 3 5 4 c と当接部 3 5 1 b との当接時と同様に第 2 ギア 3 5 2 の回転が規制される。従って、昇降体 3 3 0 が上昇位置に配置された状態においてラック 3 3 2 が上下両方向に移動する事が規制されるので、昇降体 3 3 0 にがたつきが発生することを抑制することができる。上下両方向の規制（特に、上昇方向の規制）は、従来のクランク機構で行うことは困難であり、本実施形態のように第 1 ギア 3 5 1 と第 2 ギア 3 5 2 のギア形状により、初めて達成されるものである。

20

【 0 1 5 8 】

このように、第 1 ギア 3 5 1 及び第 2 ギア 3 5 2 の形状の関係により、昇降体 3 3 0 が上昇位置に配置された状態において第 2 ギア 3 5 2 が回転することを防止することができるので、昇降体 3 3 0 を上昇位置に維持するために駆動モータ 3 4 1（図 1 4 参照）の駆動力を自重以上の大きさで付与し続けることを不要とでき、消費エネルギーを抑制することができる。

【 0 1 5 9 】

また、クランク機構の死点を利用して昇降体 3 3 0 を上昇位置に維持することも可能ではあるが、その場合、昇降体 3 3 0 の移動距離に対応してクランク機構が大型化するという問題点があった。本実施形態では、クランク機構を不要とし、第 1 ギア 3 5 1 及び第 2 ギア 3 5 2 の形状の関係により第 2 ギア 3 5 2 の回転を規制できるので、伝達部分の小型化を図ることができる。

30

【 0 1 6 0 】

第 2 ギア 3 5 2 の回転の規制を解除する方法について説明する。図 1 9 及び図 2 0 に示す状態において、第 1 ギア 3 5 1 の当接部 3 5 1 b を逆方向へ回転させる場合の回転方向（図 2 0 時計回り方向）に当接部 3 5 1 b と干渉する別部材が配設されないので、第 1 ギア 3 5 1 の昇降体 3 3 0 を下降動作させる方向（図 2 0 時計回り方向）への回転動作が許容される。

【 0 1 6 1 】

第 1 ギア 3 5 1 を図 2 0 に図示される状態から図 1 9 に図示される状態まで回転させ、更に同一方向に回転させると第 2 ギア 3 5 2 の回転方向への規制が解除され（当接部 3 5 1 b の先端面が隣設ギア歯 3 5 4 c から離間して）、昇降体 3 3 0 が下降動作可能となる。即ち、第 1 ギア 3 5 1 の回転動作により、第 2 ギア 3 5 2 の回転規制の解除を行うことができ、第 2 ギア 3 5 2 の回転規制の解除のために第 1 ギア 3 5 1 に別動作を行わせることが不要であるので、第 1 ギア 3 5 1 の構造を簡素化することができる。

40

【 0 1 6 2 】

次いで、図 2 1 から図 3 3 を参照して、液晶昇降ユニット 4 0 0 について説明する。図 2 1 は、液晶昇降ユニット 4 0 0 の正面斜視図である。図 2 1 に示すように、液晶昇降ユニット 4 0 0 は、円形の液晶部分を有する演出部 4 2 2 a を有し昇降動作する駆動側スライド部材 4 2 0 と、その駆動側スライド部材 4 2 0 に従動して上昇動作する部材であって

50

第3図柄表示装置81を備える従動側スライド部材430と、を備え、それら駆動側スライド部材420及び従動側スライド部材430が共通の案内棒451に連通され、同一方向に動作する態様で構成される。

【0163】

図22は、液晶昇降ユニット400の正面分解斜視図である。図22に図示されるように、液晶昇降ユニット400は、一对の長尺板状部材から構成されるベース部材410と、上下方向に昇降動作可能に構成される駆動側スライド部材420と、その駆動側スライド部材420の上方に配置され上下方向に動作可能に構成される従動側スライド部材430と、駆動側スライド部材420が昇降動作する駆動力を発生させる駆動装置440と、その駆動装置440から発生した駆動力を駆動側スライド部材420に伝達すると共に駆動側スライド部材420及び従動側スライド部材430の動作を案内する一对の案内棒451を有する伝達装置450と、一对のベース部材410の下端部同士を連結すると共に駆動側スライド部材420と連結される下側前板部材460と、液晶昇降ユニット400の左右および上部の正面側に配設されるカバー部材470と、を主に備えて構成される。

【0164】

ベース部材410は、縦長の長尺板状部材として構成される本体部材411と、その本体部材411の上下両端部に互いに鉛直方向で一致する位置に配置され正面に開放するコ字形状の凹部として構成される案内棒支持部412と、その案内棒支持部412から引かれる鉛直線よりも内側（他方のベース部材410に近接する側）に配置され本体部材411の正面側に延設される係止部413と、案内棒支持部412から引かれる鉛直線を挟んで係止部413の反対側において本体部材411の正面側に円柱形状に凸設される第1軸支部414と、その第1軸支部414に軸支されると共に駆動側スライド部材420の下降動作を規制する下降規制部材415と、第1軸支部414の下方に配置され本体部材411の正面側に円柱形状に凸設される第2軸支部416と、その第2軸支部416に軸支されると共に従動側スライド部材430の上昇動作を規制する上昇規制部材417と、を主に備える。

【0165】

案内棒支持部412は、伝達装置450の案内棒451の両端を支持する部分であって、案内棒451を収容可能な開口幅で形成される。本実施形態では、カバー部材470がベース部材410に締結固定されることにより、案内棒支持部412の正面側の開口が塞がれ、案内棒451が案内棒支持部412に固定される。

【0166】

係止部413は、従動側スライド部材430の落下防止部435の下側側面に上下方向で当接する部分であって、その当接状態から、それ以上、従動側スライド部材430が下降動作することを規制する。

【0167】

下降規制部材415及び上昇規制部材417は、駆動側スライド部材420の昇降動作に伴って回転動作し、従動側スライド部材430の移動を規制する役割をもつ部材であるが、詳細は後述する。

【0168】

駆動側スライド部材420は、左右両端部を伝達装置450のラック452に締結固定され、ラック452のスライド動作により昇降動作される部材である。

【0169】

従動側スライド部材430は、独立の駆動装置を持たず、左右両端を案内棒451にスライド動作可能に支持されると共に、駆動側スライド部材420の昇降動作に従動して昇降動作する。従動側スライド部材430は、第3図柄表示装置81を有し左右方向に長尺に構成される本体部材431と、その本体部材431の左右方向両端に配置される機能部432と、その機能部432に鉛直方向に穿設される孔であって案内棒451が挿通される案内孔433と、機能部432の下端部において左右外側方向に上昇傾斜して延設される鉤状部434と、機能部432の上端部の案内孔433の内側（他方の案内孔433に

10

20

30

40

50

近接する側)において背面側に延設される落下防止部435と、を主に備える。

【0170】

鉤状部434は、上昇規制部材417に引っ掛けられる部分である。従動側スライド部材430が下降位置に配置される状態において、上昇規制部材417が鉤状部434の上側面である係合面434aに回り込んで引っ掛けられることで(図29参照)、従動側スライド部材430が上昇方向に動作することを防止することができる(例えば、落下の反動で跳ねることを防止することができる)。また、鉤状部434が上昇傾斜し、その傾斜と平行に上昇規制部材417の係合爪部417eが構成されるので、鉤状部434と上昇規制部材417との係合により、左右方向のぐらつきも抑制することができる。

【0171】

なお、鉤状部434の先端部(図29に図示される状態において係合爪部417eの先端部よりも外側(図29右側の部分))の形状は、係合爪部417eの移動軌跡よりも下方に収まる形状とされる。そのため、係合爪部417eと鉤状部434とが係合し、互いに負荷を掛け合う状態においても、上昇規制部材417の回転動作を行うことができる。

【0172】

駆動装置440は、ベース部材410の本体部材411に締結固定される駆動モータ441と、その駆動モータの駆動力で回転される駆動ギア442と、を備える。

【0173】

伝達装置450は、ベース部材410の案内棒支持部412に固定される一对の案内棒451と、その案内棒451にスライド動作可能に支持され駆動側スライド部材420が締結固定されると共に駆動ギア442に内側(一对の駆動ギア442の内側)から歯合されるラック452とそのラック452の歯元付近から正面側に延設される縦長板状の当接壁453と、を主に備える。

【0174】

当接壁453は、上昇規制部材417を解除側に回転させる役割と、上昇規制部材417の付勢力を受けてラック452を駆動ギア442から離反する方向に寄せる役割とを備えるが、詳細は後述する。

【0175】

下側前板部材460は、左右端部はベース部材410の本体部材411の正面側に締結固定され中央部は左右端部に比較して背面側に所定量オフセットされる態様で折曲される形状の本体部材461と、その本体部材461の左半部において左右方向に沿って(外側に近接するほど上昇傾斜する態様で)穿設される案内孔462と、本体部材461の上方に延設される筒状部材であって上端部が正面側に開口される筒状通路部463と、を主に備える。

【0176】

案内孔462は、配線収納部材423のスライド軸423bがスライド可能に案内される長孔である。

【0177】

筒状通路部463は、球が通過可能な筒状の部材であって、駆動側スライド部材420が連結位置に配置される状態(図31参照)において、駆動側スライド部材420の第2通路形成部材422を通過して流下する球が通過する部材である。

【0178】

図23から図25を参照して、駆動側スライド部材420の詳細構成について説明する。図23は、駆動側スライド部材420の分解正面斜視図であり、図24は、駆動側スライド部材420の分解背面斜視図であり、図25は、駆動側スライド部材420の背面図である。

【0179】

図23から図25に図示されるように、駆動側スライド部材420は、左右方向に長尺な板状部材として構成される本体部材421と、円形の液晶から構成される演出部422aを有する円盤部分が本体部材421の中心部に正面側から締結固定されると共にその円

10

20

30

40

50

盤部分から正面視左方に球が通過可能な溝が延設される第2通路形成部材422と、その第2流路形成部材422の正面視左下端部に一方の端部が軸支され他方の端部が下側前板部材460の案内孔462に支持される配線収納部材423と、第2流路形成部材422に軸支されると共に軸の周方向に沿って貫通する通路部を有し第2流路形成部材422の溝部422bへ球を導入する部分としてはたらく接続部材424と、を主に備える。

【0180】

本体部材421は、案内棒451（図22参照）が挿通される筒状部の一部を構成する案内部421aと、中央部から正面視左方に延設される部分に正面側に開放する態様で左方に下降傾斜して配設される溝部421bと、その溝部421bの左下端部において球の直径以上の大きさで前後方向に貫通形成される排出開口部421cと、を主に備える。

10

【0181】

案内部421aは、背面側に開放され鉛直方向に延設される断面円弧形状の溝部分であって、その開放部分を伝達装置450のラック452（図22参照）で閉鎖することにより、案内棒451（図22参照）が挿通される筒状部が構成される。

【0182】

溝部421bは、第2通路形成部材422と共同で球の通路を形成する部材であって、溝部421bに沿って流下した球は、排出開口部421cを通過して本体部材421の背面側へ排出される。

【0183】

第2通路形成部材422は、円形の液晶から構成される演出部422aと、その円形の液晶の背面側に配設される円盤部分から背面側へ円柱形状で凸設される軸支部422bと、その軸支部422bの下方に配設され球の通過を検出するセンサ部材422cと、そのセンサ部材422cを通過した球が流下可能な幅で背面側へ開放される溝であり溝部421bと前後方向で形状が一致する溝部422dと、案内棒451（図22参照）が挿通される筒状部を構成する案内部422eと、軸支部422bとセンサ部材422cとの間で接続部材424を収容可能な形状で凹設される収容凹部422fと、を主に備える。

20

【0184】

軸支部422bは、接続部材424が軸支される部分である。連結位置に液晶昇降ユニット400が配置される状態において、左揺動ユニット500を流下した球が接続部材424を介してセンサ部材422cを通過したあと、溝部422d、421bの形成する通路を球が通過する。

30

【0185】

配線収納部材423は、下側前側部材460等から延長され演出部422a等に接続される配線を収容する部材であって、第2通路形成部材422の正面視左下端部に軸支される長尺断面コ字状の棒状部分である本体部423aと、その本体部423aの下端部から背面側に凸設される円柱形状のスライド軸423bと、を主に備える。

【0186】

本体部423aは、断面コ字状に形成される内側部分に配線を収納する部材であって、長手方向に第2通路形成部材422から離反する方向に凸となる態様で湾曲した形状で構成される。これにより、第2通路形成部材422との軸支位置付近において、湾曲形状に沿って配線を弛ませることができ、配線が折れ曲げられて断線することを抑制することができる。

40

【0187】

スライド軸423bは、下側前板部材460の案内孔462に挿通される棒状部分である。

【0188】

次いで、図26を参照して、接続部材424の構成について説明する。図26(a)は、接続部材424の正面斜視図であり、図26(b)は、図26(a)の矢印XXVIB方向視における接続部材424の正面図であり、図26(c)は、図26(a)の矢印XXVIC方向視における接続部材424の背面図である。

50

【0189】

図26(a)から図26(c)に示すように、接続部材424は、筒状に形成され軸支部422bに軸支される筒状部424aと、その筒状部424aの径方向に延設される板状の上側壁部424bと、その上側壁部424bの正面視下方に球の直径以上の長さを空けて上側壁部424bと対向配置される湾曲した板状の下側壁部424cと、それら上側壁部424b及び下側壁部424cの背面側端部を連結すると共に上側壁部424b及び下側壁部424cの間に覆設される連結力バー424dと、筒状部424aに巻き付けられ接続部材424に下向き(図25(b)反時計回り)の付勢力を与えるねじりバネ424eと、を主に備える。

【0190】

10

上側壁部424bは、筒状部424aの径方向の端部から筒状部424aの軸へ近接する程幅が大きくなる態様で形成され側面が図25(b)において直線に沿って形成される板状部である。

【0191】

下側壁部424cは、筒状部424aの軸を中心とした円弧に沿って湾曲形成される板状部であり、上側壁部424bとの間に球が通過可能な長さの空間を空けて配設される。

【0192】

連結力バー424dは、接続部材424を通過する球が背面側にこぼれることを抑制する板部材である。なお、連結力バー424dの反対側(正面側)に構成される接続部材424の開放部は、第2通路形成部材422の收容凹部422fの底部が正面側から当接されることで塞がれる。これにより、球が接続部材424の開放部からこぼれることを抑制することができる。

20

【0193】

図27及び図28を参照して、第2通路形成部材422に対する接続部材424の動作について説明する。図27及び図28は、第2通路形成部材422及び接続部材424の背面図である。なお、図27では、接続部材424の上側壁部424b及び下側壁部424cにより構成される開放部が左右方向を向く下傾斜状態が図示され、図28では、図27の状態に比較して接続部材424の上側壁部424b及び下側壁部424cにより構成される開放部が斜め上方向を向く上傾斜状態が図示され、図27が後述する離間状態(図41参照)に対応し、図28が後述する連通状態(図42参照)に対応する。

30

【0194】

図27及び図28に示すように、接続部材424は、第2通路形成部材422の收容凹部422fに收容された状態で軸支部422bを中心に回転動作可能とされ、第2通路形成部材422の收容凹部422fの底部に上側壁部424b及び下側壁部424cの正面側端面が当接される。

【0195】

收容凹部422fは、図27に図示される状態で接続部材424の下側壁部424cと対向配置される部分に、下側壁部424cの外径に沿って軸支部422bを中心とした円弧形状に形成される湾曲壁部422f1と、その湾曲壁部422f1と対向配置される面が湾曲壁部422f1から遠ざかる方向に凹み上傾斜状態(図42参照)において接続部材424の上側壁部424bと滑らかに連結される湾曲面を有する対向壁部422f2と、を備える。

40

【0196】

湾曲壁部422f1は、接続部材424の下傾斜状態において下側壁部424cと径方向で面当たりされるので、接続部材424の軸径方向の位置ずれを抑制することができる。

【0197】

従って、軸支部422bと接続部材424の筒状部424aとの嵌合を緩め(隙間の大きい状態、例えば、寸法が0.5mmから1mmの間の隙間を有する状態)としたとしても、接続部材424が下傾斜状態とされる場合には下側壁部424cと湾曲壁部422f

50

1との当接により、接続部材424の姿勢を高精度に維持することができる。

【0198】

一方で、軸支部422bと接続部材424の筒状部424aとの嵌合を緩めとする場合、軸支部分に生じる動作抵抗が低減されるので、他の部材からの負荷が生じない限り、接続部材424を重力の作用およびねじりバネ424eの付勢力で確実に下傾斜状態に維持することができる。従って、他の部材からの負荷が生じていないのに、接続部材424が上傾斜状態に維持される事態を抑制する事ができる。

【0199】

対向壁部422f2は、接続部材424からセンサ部材422cへ球を案内する部分である。本実施形態では、湾曲壁部422f1と対向配置する面が湾曲することにより、球を滑らかにセンサ部材422cへ案内することができる。

10

【0200】

上傾斜状態は、左揺動ユニット500の第1通路形成部材520と接続部材424とが連通される連通状態において形成される。この状態では、下側壁部424cがセンサ部材422cの開口から離間されるので、接続部材424の下側壁部424cを転動して通過した球は湾曲壁部422f1を転動し、センサ部材422cの開口を通過して溝部422dを流下する。

【0201】

一方、下傾斜状態は、左揺動ユニット500の第1通路形成部材520と接続部材424とが離間される離間状態において形成される。この状態では、下側壁部424cが、センサ部材422cの開口の内側まで張り出し、下側壁部422cの下側端部と、その下側端部と対向配置される収容凹部422fの壁面（センサ部材422cから鉛直上方に延びる壁面）との間の寸法が球の直径以下とされることで、球が接続部材424を通過する（球が下端部から排出される）ことが防止される。

20

【0202】

そのため、後述するように、離間状態において球が接続部材424に到達したとしても、その球の流れを接続部材424で停滞させることができる。

【0203】

次いで、図29から図33を参照して、駆動側スライド部材420及び従動側スライド部材430の昇降動作について説明する。まず、図29及び図30を参照して駆動側スライド部材420、従動側スライド部材430及びベース部材410の位置関係を説明する。

30

【0204】

図29は、液晶昇降ユニット400の正面図であり、図30は、図29の矢印XXX方向視における液晶昇降ユニット400の側面図である。なお、図29及び図30では、駆動側スライド部材420及び従動側スライド部材430が下降位置に配置された状態が図示されると共に、カバー部材470の内で左右一対のカバー部材の図示が省略され伝達部材450が視認可能とされる。また、図29では、正面視右側の下降規制部材415及び上昇規制部材417が部分的に拡大視されると共に、当接壁453と上昇規制部材417の解除凸部417cとが当接する直前のラック452の外形が想像線で図示される。

40

【0205】

図29及び図30に示すように、従動側スライド部材430は、下降位置において、落下防止部435がベース部材410の係止部413に下側から当接されると共に、鉤状部434が上昇規制部材417に上側から当接される。このように、従動側スライド部材430は上下両方向から移動を規制される態様とされるので、下降位置において従動側スライド部材430が上下方向にがたつくことを抑制することができる。

【0206】

また、案内孔433に挿通される案内棒451を挟んで上昇規制部材417及び係止部413が配設され、それらが従動側スライド部材430の機能部432と当接可能とされるので、機能部432が案内棒451の軸直角方向（図29左右方向）にがたつくことを

50

抑制できる。従って、下降位置に配置された瞬間や、パチンコ機 10（図 1 参照）が遊技者から叩かれた場合等、従動側スライド部材 430 に外乱が生じたとしても、従動側スライド部材 430 ががたつくことを抑制でき、第 3 図柄表示装置 81 の演出効果を向上させることができる。

【0207】

更に、上昇規制部材 417 と、係止部 413 の上下方向の位置がずれて配設されるので、機能部 432 が斜め方向（例えば係止部 413 と上昇規制部材 417 とを結ぶ方向）にがたつくことを抑制することができる。そのため、下降位置に配置された瞬間や、パチンコ機 10（図 1 参照）が遊技者から叩かれた場合等、従動側スライド部材 430 に外乱が生じたとしても、従動側スライド部材 430 ががたつくことを抑制でき、第 3 図柄表示装置 81 の演出効果を向上させることができる。

10

【0208】

なお、上昇規制部材 417 と比較して、係止部 413 が上方に位置ずれしているので、係止部 413 が駆動側スライド部材 420 から遠い位置に配置され、係止部 413 が駆動側スライド部材 420 の昇降動作を阻害しにくくできる。従って、駆動側スライド部材 420 の設計自由度を向上させることができる。

【0209】

図 30 に示すように、下降規制部材 415 の方が上昇規制部材 417 の前方に配置され、伝達装置 450 の当接壁 453 の形成高さ（ラック 452 の歯元付近からの張出長さ）が下降規制部材 415 に到達する手前までの高さとなるので、下降規制部材 415 の回転方向において下降規制部材 415 と当接壁 453 とは当接しない。また、鉤状部 434 が上昇規制部材 417 と前後方向で同等の位置に配置されることから、鉤状部 434 と下降規制部材 415 とは上下方向で当接しない。

20

【0210】

一方、ラック 452 は、当接壁 453 の上端部から正面側へ凸設される凸設板 453a を備え、その凸設板 453a が下降規制部材 415 と回転方向で当接可能とされる。

【0211】

図 31 は、液晶昇降ユニット 400 の正面図である。なお、図 31 では、駆動側スライド部材 420 が下降位置から上昇移動され、連結位置に配置された状態が図示されると共に、カバー部材 470 の内で左右一対のカバー部材の図示が省略される。また、図 31 では、正面視右側の下降規制部材 415 及び上昇規制部材 417 が部分的に拡大視される。

30

【0212】

駆動側スライド部材 420 が連結位置に配置される状態において、左揺動ユニット 500（図 42 参照）を介して接続部材 424 に球を導入可能とされる。

【0213】

図 29 及び図 31 に示すように、上昇規制部材 417 は、当接壁 453 の上端部が上昇規制部材 417 に当接される前の状態において鉤状部 434 に上側から被さる部材であって、図 29 に示す係合状態と、図 31 に示す解除状態との間を回転動作可能とされる。なお、解除状態とは、図 31 の状態に限定されず、鉤状部 434 の鉛直上方から上昇規制部材 417 が退避される姿勢まで上昇規制部材 417 が回転された状態を意味する。

40

【0214】

上昇規制部材 417 は、第 2 軸支部 416 に軸支される円筒部 417a と、その円筒部 417a の接線方向に直線上に延設される延設板 417b と、その延設板 417b の一方の端部（下側の端部）から垂直に凸設される解除凸部 417c と、延設板 417b の他方の端部から垂直に凸設される係合凸部 417d と、その係合凸部 417d の凸設端部において係合状態で鉤状部 434 の延設方向と平行に延びると共に鉤状部 434 の先端部よりも上内方（図 29 拡大図左上方）に配設される係合爪部 417e と、係合凸部 417d の凸設端部の上側側面において下降傾斜される離間傾斜部 417f と、円筒部 417a に巻き付け形成され一方の端部がベース部材 410 の本体部材 411 に係止されることにより上昇規制部材 417 を内巻き方向（図 29 拡大図反時計回り方向）に付勢するねじりバネ

50

4 1 7 g と、を主に備える。

【0215】

延設板 4 1 7 b は、円筒部 4 1 7 a の軸よりも上方に延設される。これにより、解除凸部 4 1 7 c が押し上げられた際に、延設板 4 1 7 b の他方の端部を従動側スライド部材 4 3 0 から離反する方向に移動させることができ、解除動作を行うことができる。

【0216】

係合爪部 4 1 7 e は、係合状態において、従動側スライド部材 4 3 0 が上方に移動しかけても、鉤状部 4 3 4 と噛み合うことにより（鉤状部 4 3 4 と機能部 4 3 2 との間に係合爪部 4 1 7 e が入り込むことにより）、従動側スライド部材 4 3 0 の移動を強固に抑制する。

10

【0217】

上昇規制部材 4 1 7 の解除動作について説明する。まず、図 2 9 に示す状態では、当接壁 4 5 3 の上端が解除凸部 4 1 7 c に当接される一方、上昇規制部材 4 1 7 は係合状態に維持される。この状態から、ラック 4 5 2 が図 3 1 の状態まで上昇動作されると、当接壁 4 5 3 の端部が解除凸部 4 1 7 c を押し上げることにより上昇規制部材 4 1 7 が外巻き方向（図 3 1 拡大図時計回り方向）に回転され、係合凸部 4 1 7 d が鉤状部 4 3 4 の上方から退避される（解除状態）。

【0218】

即ち、上昇規制部材 4 1 7 の解除動作を、ラック 4 5 2 の上昇動作のみにより行うことができる。そのため、例えば、上昇規制部材 4 1 7 の解除動作を行うソレノイド部材を別で配設する場合に比較して、上昇規制部材 4 1 7 の解除動作を行う駆動装置を駆動モータ 4 4 1（図 2 2 参照）で兼用することができ、駆動装置の配設個数を低減する事ができる（製品コストを低減することができる）。また、不用意に上昇規制部材 4 1 7 が動作されることを抑制することができる。

20

【0219】

換言すれば、本実施形態によれば、ラック 4 5 2 の配置に応じて上昇規制部材 4 1 7 が動作されるので、上昇規制部材 4 1 7 を別の駆動源（ソレノイド等）で動作させる場合に比較して、ラック 4 5 2 と上昇規制部材 4 1 7 との動作タイミングが合わずに動作不良を起こすことを抑制することができ、従動側スライド部材 4 3 0 が上昇動作する場合には上昇規制部材 4 1 7 を確実に解除状態へ移行させることができる。例えば、上昇規制部材 4 1 7 が係合状態のままラック 4 5 2 が上昇動作され、鉤状部 4 3 4 及び上昇規制部材 4 1 7 の係合凸部 4 1 7 d に過度な負荷がかけられることを抑制することができる。

30

【0220】

更に、ラック 4 5 2 が上昇動作され、ラック 4 5 2 の上端と従動側スライド部材 4 3 0 の下端とが当接される直前に上昇規制部材 4 1 7 が解除状態に移行されるので、ラック 4 5 2 が上昇動作を継続するだけで、従動側スライド部材 4 3 0 及び駆動側スライド部材 4 2 0 が離間している状態では係合状態（図 2 9 参照）を構成し従動側スライド部材 4 3 0 のがたつきを防止する一方で、従動側スライド部材 4 3 0 及び駆動側スライド部材 4 2 0 が当接している状態では解除状態（図 3 1 参照）を構成し従動側スライド部材 4 3 0 を上昇動作させる際に必要な駆動力を抑制することができる。

40

【0221】

ここで、本実施形態のように、駆動側スライド部材 4 2 0 の上昇動作の途中で駆動側スライド部材 4 2 0 が従動側スライド部材 4 3 0 を押し上げる構成の場合、従動側スライド部材 4 3 0 と係合部との解除は、従動側スライド部材 4 3 0 を押し上げる動作により行うことも可能であるが、この場合、従動側スライド部材 4 3 0 の押し上げ力により解除できる程度の係合状態とする必要があり、強固な係合が困難となる。また、この場合、従動側スライド部材 4 3 0 と係合部との解除時に生じる反動により従動側スライド部材 4 3 0 が振動して姿勢が不安定となるという問題があった。

【0222】

一方、本実施形態では、上昇規制部材 4 1 7 を回転動作させ、従動側スライド部材 4 3

50

0の鉤状部434の上方から上昇規制部材417を退避させることにより係合の解除を行うので、係合状態において従動側スライド部材430に負荷可能な力と上昇規制部材417を回転動作させる力とを異ならせることができる。従って、解除に必要な力は抑制しながら、係合状態において従動側スライド部材430の上昇動作を抑制する力を増加させることができる。

【0223】

また、上昇規制部材417の解除動作を行う際に駆動側スライド部材420及び従動側スライド部材430が当接しないので、従動側スライド部材430に反動が生じにくくなり、解除時の従動側スライド部材430の姿勢を安定させることができる。

【0224】

なお、図31に示す連結状態において、駆動側スライド部材420の排出開口部421cと、下側前板部材460の筒状通路部463とが連通される。これにより、第2通路形成部材422を流下した球を筒状通路部463に排出することが可能となる。

【0225】

図32及び図33は、液晶昇降ユニット400の正面図である。なお、図32では、図31に図示される状態から駆動側スライド部材420が上昇動作し、伝達装置450の凸設板453aが下降規制部材415に当接しかけた状態が図示され、図33では、図32に図示される状態から駆動側スライド部材420が上昇動作し、凸設板453aが下降規制部材415の上側に乗り上げた上昇位置に配置された状態が図示される。また、図33では、下降規制部材415付近が部分的に拡大視される。

【0226】

図32に図示される状態において、上昇規制部材417の解除凸部417cが伝達装置450の当接壁453に当接される。本実施形態では、一对の伝達装置450が左右対称に配設され、解除凸部417cが当接壁453に当接する向きも左右対称とされる。そのため、解除凸部417cが駆動側スライド部材420を案内するガイドとして働き、駆動側スライド部材420が昇降動作中に左右方向にがたつくことを抑制することができる。

【0227】

上昇規制部材417は、ねじりバネ417gにより液晶昇降ユニット400の左右内向き方向に付勢されるので、解除凸部417cから当接壁453に対して液晶昇降ユニット400の左右内向き方向の負荷がかけられる。これにより、駆動側スライド部材420が左右方向に沿って一定の方向に付勢されるので、駆動側スライド部材420の昇降動作中の姿勢を安定させることができる。

【0228】

更に、左右方向に駆動側スライド部材420が位置ずれした場合に解除凸部417cから当接壁453にかけられる弾力的な力は、駆動側スライド部材420を中心位置に復帰させる態様で、左右一对の上昇規制部材417において左右非対称となる。

【0229】

即ち、当接壁453が解除凸部417cに近接する方向に移動する側では上昇規制部材417が解除側に更に回転されることにより、ねじりバネ417gの変形量が増加し付勢力が増大され当接壁453を押し戻す力が増大する一方、当接壁453が解除凸部417cから離反する方向に移動する側では上昇規制部材417が解除側とは逆方向に回転されることにより、ねじりバネ417gの変形量が減少し付勢力が低減され当接壁453を押しやる力が低減される。これにより、駆動側スライド部材420が昇降動作される際に左右方向にがたつくことを抑制することができる。

【0230】

ラック452に対して駆動ギア442及び上昇規制部材417が同じ側に配設されるので、ねじりバネ417gの付勢力がラック452を駆動ギア442から離反させる方向に働くので、駆動側スライド部材420が左右方向にがたついてラック452と駆動ギア442とが近接し、駆動抵抗が上昇することを抑制することができる(ラック452及び駆動ギア442の歯面の間隔を安定化することができる)。

10

20

30

40

50

【 0 2 3 1 】

即ち、駆動側スライド部材 4 2 0 が左右方向にがたついてラック 4 5 2 が駆動ギア 4 4 2 に近接する向きに移動する場合、上昇規制部材 4 1 7 が外巻き（係合凸部 4 1 7 d が液晶昇降ユニット 4 0 0 の左右外側方向に移動する回転方向）に回転されることで、ねじりバネ 4 1 7 g の変形量が増大し、付勢力が増大することで駆動側スライド部材 4 2 0 を押し戻す付勢力が増大される一方、ラック 4 5 2 が駆動ギア 4 4 2 から離反する向きに移動する場合、案内棒 4 5 1 がラック 4 5 2 を支持する事により、案内棒 4 5 1 とラック 4 5 2 との間の支持構造に設けられる隙間以上にラック 4 5 2 が駆動ギア 4 4 2 から離反することが規制される。これにより、ラック 4 5 2 及び駆動ギア 4 2 2 の歯面の間隔が狭くなり、歯合抵抗が過大となることを抑制できると共に、ラック 4 5 2 及び駆動ギア 4 2 2 の歯面の間隔が広くなり、歯ずれが生じることを抑制することができる。

10

【 0 2 3 2 】

図 3 3 に示すように、駆動側スライド部材 4 2 0 及び従動側スライド部材 4 3 0 が上昇位置に配置された状態において、伝達装置 4 5 0 の凸設板 4 5 3 a の下側面が下降規制部材 4 1 5 の解除凸部 4 1 5 c の上側面と当接する（係止状態）。

【 0 2 3 3 】

凸設板 4 5 3 a は、下側面に左右外側へ向かうほど上昇傾斜する態様の傾斜側面 4 5 3 a 1 を備える。

【 0 2 3 4 】

下降傾斜部材 4 1 5 は、第 1 軸支部 4 1 4 に軸支される円筒部 4 1 5 a と、その円筒部 4 1 5 a の接線方向に直線上に延設される延設板 4 1 5 b と、その延設板 4 1 5 b の一方の端部（上側の端部）から垂直に凸設され先端が半円状に形成される解除凸部 4 1 5 c と、円筒部 4 1 5 a に巻き付け形成され一方の端部がベース部材 4 1 0 の本体部材 4 1 1 に係止されることにより下降規制部材 4 1 5 を内巻き方向（図 3 3 の拡大視において反時計回り方向）に付勢するねじりバネ 4 1 5 d と、を主に備える。

20

【 0 2 3 5 】

図 3 3 に図示されるように、伝達装置 4 5 0 のラック 4 5 2 が下降規制部材 4 1 5 により係止される。そのため、ラック 4 5 2 を上昇位置に保持したまま、駆動モータ 4 4 1（図 2 2 参照）の駆動力の供給を停止することができ、駆動モータ 4 4 1 の消費電力を低減することができる。

30

【 0 2 3 6 】

また、図 3 3 に図示される係止状態への下降規制部材 4 1 5 の回転動作は、ラック 4 5 2 が上昇動作され凸設板 4 5 3 a が下降規制部材 4 1 5 の解除凸部 4 1 5 c を乗り越えることにより行われる。そのため、ラック 4 5 2 を上昇動作させるための駆動力および下降規制部材 4 1 5 の係止状態を形成するための駆動力を共に駆動モータ 4 4 1（図 2 参照）により発生させることができる。即ち、駆動モータ 4 4 1 を兼用することができ、その分だけ製品コストを低減することができる。

【 0 2 3 7 】

図 3 0 に戻って下降規制部材 4 1 5、上昇規制部材 4 1 7 及び当接壁 4 5 3 の前後方向に位置関係について説明する。図 3 0 に示すように、下降規制部材 4 1 5 は上昇規制部材 4 1 7 に比較して正面側（図 3 0 左側）に配置され、当接壁 4 5 3 が上昇規制部材 4 1 7 に図 3 0 紙面垂直方向で当接可能な位置に配置されると共に、下降規制部材 4 1 5 の背面側側面が当接壁 4 5 3 の正面側側面と面当たり可能な態様とされる。

40

【 0 2 3 8 】

図 3 3 に戻って説明する。下降規制部材 4 1 5 と当接壁 4 5 3 とが、前後方向で当接される。即ち、図 3 3 に示す状態において、当接壁 4 5 3 と上昇規制部材 4 1 7 とが左右方向（図 3 3 左右方向）で当接され、当接壁 4 5 3 と下降規制部材 4 1 5 とが前後方向（図 3 3 紙面垂直方向）で当接される。これにより、上昇規制部材 4 1 7 によって駆動側スライド部材 4 2 0 の左右方向のがたつきを抑制できると共に、下降規制部材 4 1 5 によって、前後方向（ラック 4 5 2 及び駆動ギア 4 4 2 の歯面に平行な方向）のがたつきを抑制す

50

ることができる。

【0239】

従って、ラック452及び駆動ギア442が歯面と平行な方向に相対移動することにより歯合面の面積が低下することを抑制できると共に、ラック452が上昇位置に配置された状態において前倒れすることを防止することができる。

【0240】

図33に示す状態から、ラック452を下降させる方向に駆動ギア442を回転させることにより、ラック452が下降しかけると、凸設板453aが解除凸部415cに対し負荷を与えることで、下降規制部材415が外側(図33拡大視において時計回り方向)へ回転される。これにより、下降規制部材415による係止が解除され、駆動側スライド部材420を下降動作できるようになる。即ち、下降規制部材415による係止の解除を駆動モータ441の駆動力により行うことができる(駆動源を兼用できる)ので、製品コストを削減することができる。

10

【0241】

また、駆動側スライド部材420の下降動作により下降規制部材415の係止の解除を行うので、別の駆動源により下降規制部材415の回転動作をさせるときのように、動作タイミングがずれて下降規制部材415の規制が解除される前に駆動側スライド部材420を下降させてしまい、駆動源や下降規制部材415に過負荷が生じることを防止することができる。

【0242】

20

なお、本実施形態のように、上昇位置では駆動側スライド部材420及び従動側スライド部材430の両方が上昇位置に維持される構造では、各部材の上昇位置での係止を従動側スライド部材430の係止により行うことも可能であるが、その場合、従動側スライド部材430と駆動側スライド部材420との連結および分離を行う構造が複雑化し、コストが嵩む。

【0243】

一方、本実施形態では、駆動側スライド部材420を係止することで従動側スライド部材430の上昇位置での維持を行うので、従動側スライド部材430及び駆動側スライド部材420を上昇位置で維持するために必要な構成を減らすことができる(駆動装置450と駆動側スライド部材420だけにすることができる)。また、従動側スライド部材430の駆動側スライド部材420との連動は専ら重力の作用によるものとするので、従動側スライド部材430と駆動側スライド部材420との間の構造を簡素化することができる。

30

【0244】

ラック452を図33に示す状態から下降させると、従動側スライド部材430はラック452に乗って下降するが、例えば、案内棒451が汚れる等して、案内棒451と案内孔433(図22参照)との間の抵抗が大きい場合、従動側スライド部材430の下降速度がラック452の下降速度に比較して小さくなる恐れがある。この場合でも、従動側スライド部材430が上昇規制部材417と当接する際に、鉤状部434が上昇規制部材417の離間傾斜部417fに作用して、上昇規制部材417を回転させる事ができるので、従動側スライド部材430の自重により、上昇規制部材417と鉤状部434とを係合させることができる。

40

【0245】

次いで、図34から図42を参照して、左揺動ユニット500について説明する。図34は、遊技盤13及び左揺動ユニット500の正面斜視図である。図34に示すように、左揺動ユニット500は、遊技盤13の第1可変入賞装置82a及び第1特定入賞口82の背面側に配設され、第1特定入賞口82に入賞した球を通過させる流路を内側に備える。本実施形態では、第1可変入賞装置82aと第1特定入賞口82との間に球が通過したことを検出するセンサ部材82bが配設される。なお、センサ部材82bは、各種スイッチ208(図4参照)の一部である。

50

【 0 2 4 6 】

図 3 5 は、左揺動ユニット 5 0 0 の正面斜視図である。図 3 5 に示すように、左揺動ユニット 5 0 0 は、第 1 通路形成部材 5 2 0 を正面視右下方に垂らす態様で構成され、この第 1 通路形成部材 5 2 0 を揺動させることにより演出を行うユニットである。

【 0 2 4 7 】

図 3 6 は、左揺動ユニット 5 0 0 の分解正面斜視図であり、図 3 7 は、左揺動ユニット 5 0 0 の分解背面斜視図である。図 3 6 及び図 3 7 に図示されるように、左揺動ユニット 5 0 0 は、骨格を形成するベース部材 5 1 0 と、そのベース部材 5 1 0 に軸支され揺動動作される第 1 通路形成部材 5 2 0 と、ベース部材 5 1 0 に締結固定され第 1 通路形成部材 5 2 0 の駆動力を発生させる駆動装置 5 3 0 と、その駆動装置 5 3 0 の駆動力を第 1 通路形成部材 5 2 0 に伝達する伝達装置 5 4 0 と、正面側に覆設されベース部材 5 1 0 に締結固定されると共に遊技盤 1 3 の第 1 特定入賞口 8 2 に連結される導入円筒部 5 5 2 を有するカバー部材 5 5 0 と、を主に備える。

10

【 0 2 4 8 】

ベース部材 5 1 0 は、正面視 L 字の板状体から構成される本体部材 5 1 1 と、その本体部材の正面視右端部に前後方向に円形状で穿設される軸支孔 5 1 2 と、その軸支孔 5 1 2 の鉛直上方に配設され面を前後方向へ向ける平面板状に構成される第 1 壁部 5 1 3 と、その第 1 壁部 5 1 3 の左下端部から正面視左方に球一つ分以上の間隔を空けて配設され面を左右方向に向ける湾曲板状に構成される第 2 壁部 5 1 4 と、第 2 壁部 5 1 4 の背面側に配設され第 2 壁部 5 1 4 に到達した球が流下される流下通路 5 1 5 と、軸支孔 5 1 2 の正面視左下方に配設され正面側に円柱状に凸設される軸支部 5 1 6 と、その軸支部 5 1 6 の軸周りに配設される係止壁部 5 1 7 と、軸支部 5 1 6 の上方に配置され伝達装置の位相を検出する検出センサ 5 1 8 と、を主に備える。

20

【 0 2 4 9 】

軸支孔 5 1 2 は、第 1 通路形成部材 5 2 0 の軸支部 5 2 1 c が挿通される孔であり、第 1 通路形成部材 5 2 0 は軸支孔 5 1 2 を中心に揺動動作される。

【 0 2 5 0 】

第 1 壁部 5 1 3 は、左右方向両端部から正面側へ延設される一对の案内壁部 5 1 3 a を備える。

【 0 2 5 1 】

係止壁部 5 1 7 は、軸支部 5 1 6 の上方においてその軸支部 5 1 6 を中心とした円弧形状で構成される円弧壁部 5 1 7 a と、正面視右下方へ延設される傾斜壁部 5 1 7 b と、を備える。

30

【 0 2 5 2 】

円弧壁部 5 1 7 a は、検出センサ 5 1 8 の端面であり軸支部 5 1 6 の周方向端面まで延設される。

【 0 2 5 3 】

第 1 通路形成部材 5 2 0 は、軸支孔 5 1 2 に軸支される部材である長尺棒状の振分ベース部材 5 2 1 と、その振分ベース部材 5 2 1 の正面側に配設され振分ベース部材 5 2 1 に締結固定されると共に振分ベース部材 5 2 1 との間に球が流下可能な通路を形成する通路カバー部材 5 2 2 と、を主に備える。

40

【 0 2 5 4 】

振分ベース部材 5 2 1 は、球の流下通路の一边を構成する長尺板形状の垂下板部 5 2 1 a と、その垂下板部 5 2 1 a の上端部から垂下板部 5 2 1 a の延設方向に沿って球一つ分の隙間 V 1 だけ離間した位置に配設される中間板部 5 2 1 b と、垂下板部 5 2 1 a の上端部付近において背面側に円柱状に凸設されると共に軸支孔 5 1 2 に挿通される軸支部 5 2 1 c と、その軸支部 5 2 1 c の径方向に延設される板状部にその延設方向に沿って穿設される長孔 5 2 1 d と、中間板部 5 2 1 b の垂下板部 5 2 1 a 側の端部から背面側に凸設されると共に軸支部 5 2 1 c の径方向外側に向かうほど幅が短縮される態様で構成される振分凸部 5 2 1 e と、その振分凸部 5 2 1 e の背面視左側面に沿って隙間 V 1 の正面側に延

50

設され垂下板部 5 2 1 a の上端部に中心を有する円弧形状に沿って湾曲する湾曲壁部 5 2 1 f と、を主に備える。

【 0 2 5 5 】

垂下板部 5 2 1 a は、中間部から下側が中間部から上側に比較して下方へ折れ曲げられる形状から構成され、その下端部に正面側の板厚部分が削られて薄板化される球送り部 5 2 1 a 1 を備える。

【 0 2 5 6 】

隙間 V 1 は、振分凸部 5 2 1 e の正面視右側に到達した球を正面方向に通過させる空間である。

【 0 2 5 7 】

通路カバー部材 5 2 2 は、振分ベース部材 5 2 1 の正面側に覆設される板状の板状部 5 2 2 a と、その板状部 5 2 2 a の短手方向両端部から背面側に向けて板状に延設される上下壁部 5 2 2 b と、を主に備える。

【 0 2 5 8 】

板状部 5 2 2 a は、光透過性の樹脂材料から形成され、その下端部の振分ベース部材 5 2 1 の球送り部 5 2 1 a 1 の正面側に配置される部分において背面側に屈曲される球受け部 5 2 2 a 1 を備える。

【 0 2 5 9 】

上下壁部 5 2 2 b は、隙間 V 1 を通過した球を転動させる部分であり、垂下板部 5 2 1 a 同様に中間部を境に傾斜角度が変化するので、球の流下速度を中間部で変化させることができる。

【 0 2 6 0 】

上下壁部 5 2 2 b の内、下側の壁部には、先端部分の内側に段差が設けられる。その段差は、転動する球を上下壁部 5 2 2 b の対向方向（一方の壁部から他方の壁部へ向かう方向）に変位させ、球を減速させる役割を備える。

【 0 2 6 1 】

また、第 1 通路形成部材 5 2 0 の下端部まで到達した球は、球送り部 5 2 1 a 1 及び球受け部 5 2 2 a 1 により背面側に速度を向けられる。これにより、排出前の球の速度を減速させることができ、球の排出を安定させることができる。

【 0 2 6 2 】

駆動装置 5 3 0 は、駆動モータ 5 3 1 と、その駆動モータ 5 3 1 の回転軸に軸支回転される駆動ギア 5 3 2 と、を備え、駆動ギア 5 3 2 が伝達装置 5 4 0 の本体ギア部 5 4 1 に歯合される。

【 0 2 6 3 】

伝達装置 5 4 0 は、軸支部 5 1 6 に軸支され駆動ギア 5 3 2 に歯合される本体ギア部 5 4 1 と、その本体ギア部 5 4 1 の偏心した位置から正面側に円柱状に凸設され第 1 通路形成部材 5 2 0 の長孔 5 2 1 d に挿通される偏心凸部 5 4 2 と、本体ギア部 5 4 1 から径方向に延設され係止壁部 5 1 7 と当接可能に構成されると共に検出センサ 5 1 8 の隙間を通過可能とされる延設部 5 4 3 と、を主に備える。

【 0 2 6 4 】

カバー部材 5 5 0 は、ベース部材 5 1 0 に覆設される板状の本体部材 5 5 1 と、その本体部材 5 5 1 の正面視右側端部において第 1 特定入賞口 8 2 に連結されると共に背面側端部が第 1 壁部 5 1 3 に当接される円筒形状の導入円筒部 5 5 2 と、本体部材 5 5 1 の背面側側面において導入円筒部 5 5 2 の左右方向端部から下方へ延設される一対の案内壁部 5 5 3 と、を主に備える。

【 0 2 6 5 】

案内壁部 5 5 3 は、ベース部材 5 1 0 の案内壁部 5 1 3 a と前後方向で重なる部分である。導入円筒部 5 5 2 を通過した球は、案内壁部 5 1 3 a , 5 5 3 の間を通過して下方へ流下される。

【 0 2 6 6 】

10

20

30

40

50

図 38 から図 40 を参照して、第 1 通路形成部材 520 の揺動動作について説明する。図 38 から図 40 は、揺動動作ユニット 500 の正面図である。なお、図 38 から図 40 では、カバー部材 550 の図示が省略されると共に第 1 通路形成部材 520 が垂下板部 521a の前後方向中間位置で断面視された外形が図示されると共に通路カバー部材の外形形状が想像線で図示される。

【0267】

また、図 38 では、第 1 通路形成部材 520 が解除位置に配置された状態が、図 39 (a) では、第 1 通路形成部材 520 が図 38 に図示される状態から所定量揺動され振分凸部 521e が一對の案内壁部 513a の中間位置に配置された状態が、図 39 (b) では、第 1 通路形成部材 520 が図 39 (a) に図示される状態から所定量揺動され接続部材 424 に当接する直前の状態が、図 40 では、第 1 通路形成部材 520 が図 39 (b) に図示される状態から所定量揺動され連結位置に配置された状態がそれぞれ図示される。

【0268】

図 38 から図 40 に示すように、第 1 通路形成部材 520 の揺動動作は、伝達装置 540 が回転され、偏心凸部 542 の移動に伴い長孔 521d の位置が移動されることで生じる。

【0269】

図 38 に示すように、解除位置では、軸支部 516 及び偏心凸部 542 を結ぶ方向 X1 と、長孔 521d の延設方向（軸支部 521c の径方向）と一致する方向 X2 とが垂直に交差する。そのため、第 1 通路形成部材 520 が回転動作しかけることにより偏心凸部 542 に与えられる負荷は軸支部 516 へ向けられるので、伝達装置 540 を回転させる負荷が生じることを抑制することができる。これにより、駆動ギア 532 に駆動力をかけ続けなくとも、伝達装置 540 の姿勢を維持する事ができ、駆動モータ 531（図 36 参照）の消費電力を低減することができる。

【0270】

また、解除位置において、伝達装置 540 の延設部 543 が、検出センサ 518 の隙間に配置されると共に円弧壁部 517a の端部に当接される。即ち、延設部 543 は、伝達装置 540 の位相の検出に利用される部分としての役割と、回り止め部材としての役割とを共に有する。

【0271】

図 38 に示すように、解除位置において、振分凸部 521e がベース部材 510 の正面視右側の案内壁部 513a と対向配置される。そのため、第 1 壁部 513 に到達し案内壁部 513a、553 の間を通過した球は、振分凸部 521e により正面視左側の経路に振り分けられ、流下通路 515 を通って遊技領域外に排出される。

【0272】

図 39 (a) に示すように、解除位置と連結位置との間の中間位置において、振分凸部 521e がベース部材 510 の一對の案内壁部 513a の中間位置に配置される。そのため、第 1 壁部 513 に到達し案内壁部 513a、553 の間を通過した球は、振分凸部 521e により流下を停止される（振分凸部 521e の先端部に乘ったまま、留まる）。

【0273】

図 39 (b) に示すように、第 1 通路形成部材 520 が接続部材 424 に当接する直前の状態において、振分凸部 521e がベース部材 510 の一對の案内壁部 513a の間に配置される、そのため、第 1 壁部 513 に到達し案内壁部 513a、553 の間を通過した球は、振分凸部 521e により流下を停止される（振分凸部 521e の先端部に乘ったまま、留まる）。これにより、図 39 (b) の状態において球が第 1 通路形成部材 520 を通過し、接続部材 424 に送球され、対向壁部 422f2 に球が到達することが防止される。

【0274】

ここで、対向壁部 422f2 は、上傾斜状態（図 42 参照）において接続部材 424 の上側壁部 424b と滑らかに連結されるので、下傾斜状態（図 41 参照）では、上端部が

10

20

30

40

50

接続部材 4 2 4 の上側壁部 4 2 4 b の下端部から正面視左方に張り出す態様とされる。そのため、下傾斜状態で接続部材 4 2 4 に球が送球され、対向壁部 4 2 2 f 2 の上端部に球が衝突すると、対向壁部 4 2 2 f 2 が破損する恐れがある。

【 0 2 7 5 】

これに対し、本実施形態では、図 3 9 (b) に示す状態において、第 1 通路形成部材 5 2 0 への球の導入が防止されるので、対向壁部 4 2 2 f 2 に球が衝突することを防止でき、対向壁部 4 2 2 f 2 が破損することを防止することができる。

【 0 2 7 6 】

図 4 0 に示すように、連結位置では、軸支部 5 1 6 及び偏心凸部 5 4 2 を結ぶ方向 X 1 と、長孔 5 2 1 d の延設方向（軸支部 5 2 1 c の径方向）と一致する方向 X 2 とが垂直に交差する。そのため、第 1 通路形成部材 5 2 0 が回転動作しかけることにより偏心凸部 5 4 2 に与えられる負荷は軸支部 5 1 6 へ向けられるので、伝達装置 5 4 0 を回転させる負荷が生じることを抑制することができる。これにより、駆動ギア 5 3 2 に駆動力をかけ続けなくとも、伝達装置 5 4 0 の姿勢を維持する事ができ、駆動モータ 5 3 1（図 3 6 参照）の消費電力を低減することができる。

【 0 2 7 7 】

また、連結位置において、伝達装置 5 4 0 の延設部 5 4 3 が、傾斜壁部 5 1 7 b に面当たりされる。これにより、延設部 5 4 3 を傾斜壁部 5 1 7 b に突き当てることで伝達装置 5 4 0 を停止させる位相を安定させながら、延設部 5 4 3 に局部的に荷重が負荷される場合に比較して延設部 5 4 3 の耐久性を向上させることができる。

【 0 2 7 8 】

図 4 0 に示すように、連結状態において、振分凸部 5 2 1 e がベース部材 5 1 0 の正面視左側の案内壁部 5 1 3 a と対向配置される。そのため、第 1 壁部 5 1 3 に到達し案内壁部 5 1 3 a , 5 5 3 の間を通過した球は、振分凸部 5 2 1 e により正面視右側の経路に振り分けられ、隙間 V 1 を通って正面側に移動してから通路カバー部材 5 2 2 の上下壁部 5 2 2 b（図 3 7 参照）の下側の壁部に沿って転動する。

【 0 2 7 9 】

連結状態での球の流れについて説明する。まず、遊技領域から第 1 可変入賞装置 8 2 a を通って第 1 特定入賞口 8 2 に入賞した球は導入円筒部 5 5 2（図 3 6 参照）を通して背面側へ向けて前後移動し、第 1 壁部 5 1 3 に当接されると案内壁部 5 1 3 a , 5 5 3 の形成する通路を流下し、第 1 通路形成部材 5 2 0 の隙間 V 1 を通って正面側へ向けて前後移動し、通路カバー部材 5 2 2 の上下壁部 5 2 2 b の下側の壁部の上を転動する。

【 0 2 8 0 】

即ち、球が第 1 通路形成部材 5 2 0 の内部を流下する前に、球が前後方向に送られる。そのため、第 1 特定入賞口 8 2 に球が数珠つなぎで供給されても、球の跳ね等を抑制して、第 1 通路形成部材 5 2 0 にスムーズに球を流入させることができる。また、前後方向に送られた球を湾曲壁部 5 2 1 f（図 3 7 参照）に沿って流下させることにより、球の速度の向きを変えることができ、第 1 通路形成部材 5 2 0 に球をスムーズに流入させることができる。

【 0 2 8 1 】

第 1 通路形成部材 5 2 0 は、振分ベース部材 5 2 1 及び通路カバー部材 5 2 2 が、中間部を境に延設方向が変化する。即ち、振分ベース部材 5 2 1 及び通路カバー部材 5 2 2 が、中間部から基端側（軸支部 5 2 1 c 側）までは直線 Y 1 に沿って延設され、中間部から先端側（基端側の逆側）までは直線 Y 1 よりも下方へ傾斜される直線 Y 2 に沿って延設される。

【 0 2 8 2 】

そのため、第 1 通路形成部材 5 2 0 の内部を転動する球の速度が、基端側から中間部へ到達するまでの間の方が、中間部から先端部へ向かうまでの間に比較して遅くなる。そのため、第 1 通路形成部材 5 2 0 へ球が導入した直後に遊技者に球を視認させやすくすることができる。

【0283】

また、直線Y1に沿った真っ直ぐな形状で第1通路形成部材520が構成される場合に比較して、連結位置（図42参照）において、第1通路形成部材520から球が送球される方向と、センサ部材422cに球が導入される方向（鉛直方向）との角度を小さくすることができる。これにより、第1通路形成部材520から第2通路形成部材422への球の送球を安定させることができる。

【0284】

図38から図40に図示されるように、伝達装置540の回転により第1通路形成部材520が揺動され、振分凸部521eの配置によって球が流下される経路が切り替えられる。

10

【0285】

ここで、振分凸部521eの回転方向において振分凸部521eと対向配置される壁部材が配置される場合に、その壁部材に対して振分凸部521eが球の直径以下にまで近づく構成を採用すると、球が振分凸部521eの回転方向に滞留した場合に振分凸部521eと壁部材との間に球が噛み込まれ、動作不良を起こす恐れがある。

【0286】

これに対し、本実施形態では、図40に図示される連結位置において、振分凸部521eと第2壁部514との間には、球の直径以上の間隔が空けられ、振分凸部521eを挟んで第2壁部514の反対側には壁部材は配置されず開放される。従って、振分凸部521eの回転方向で球を噛み込むという事態を生じることが無く、動作不良を防止することができる。

20

【0287】

図41及び図42を参照して、液晶昇降ユニット400と左揺動ユニット500との流路の接続について説明する。図41及び図42は、液晶昇降ユニット400及び左揺動ユニット500の部分正面図である。なお、図41及び図42では、第2通路形成部材422が断面視され接続部材424が視認可能とされると共に、第1通路形成部材520が垂下板部521aの前後方向中間位置における外形形状で図示され振分凸部521eが視認可能とされる。

【0288】

また、図41及び図42では、液晶昇降ユニット400が連結位置（図31参照）に配置された状態が図示され、図41では、左揺動ユニット500が解除位置（図38参照）に配置された状態が図示され、図42では、左揺動ユニット500が連結位置（図40参照）に配置された状態が図示される。

30

【0289】

図41に示す状態から図42に示す状態に第1通路形成部材520が揺動動作されると、その先端部が接続部材424の上側壁部424bの下側側面に当接し、接続部材424を揺動させる。即ち、接続部材424が第1通路形成部材520の移動方向に連れ立って移動されるので、例えば、駆動側スライド部材420の停止位置が理想的な位置から若干ずれた場合であっても、第1通路形成部材520の先端と接続部材424との間に隙間が生じることを抑制することができる。これにより、球が第1通路形成部材520の先端と接続部材424との間に落下することを抑制し、第1通路形成部材520から第2通路形成部材422への球の送球を安定させることができる。

40

【0290】

接続部材424が揺動されることにより、第1通路形成部材520から流下された球が転動する下側壁部424cが第1通路形成部材520の先端へ近接する方向へ移動されるので、第1通路形成部材520と接続部材424との転動面間の隙間を狭めることができ、球が第1通路形成部材520と接続部材424との転動面間の隙間から落下することを抑制することができるので、球の送球を安定させることができる。

【0291】

また、図42に示す状態において、下側壁部424cが溝部422d（図27参照）に

50

連通されるセンサ部材 4 2 2 c へ向けて下降傾斜される。これにより、球をその下降傾斜に沿って転動させることができ、第 2 通路形成部材 4 2 2 への球の送球を安定させることができる。

【 0 2 9 2 】

なお、第 1 通路形成部材 5 2 0 の揺動動作は、センサ部材 8 2 b (図 3 4 参照) やセンサ部材 4 2 2 c の球の通過を検出して、行われる。例えば、図 4 2 に示す連結位置に第 1 通路形成部材 5 2 0 が配置された状態において、センサ部材 8 2 b とセンサ部材 4 2 2 c との球の検出個数が合致する (第 1 通路形成部材 5 2 0 に球が残留していない) タイミングで第 1 通路形成部材 5 2 0 を解除位置 (図 4 1 参照) へ向けて揺動開始させることで、第 1 通路形成部材 5 2 0 の先端から遊技領域外に球が排出されることを防止することができる。

10

【 0 2 9 3 】

図 4 1 及び図 4 2 に図示されるように、振分凸部 5 2 1 e の移動による球の振り分けと、第 1 通路形成部材 5 2 0 を揺動させることにより第 1 通路形成部材 5 2 0 と接続部材 4 2 4 とを当接させて球の流下経路を形成する動作とに必要な駆動力が兼用される (第 1 通路形成部材 5 2 0 を動作させる駆動モータ 5 3 1 (図 3 6 参照) の駆動力でまかなわれる) また、両者の状態が同期されるので、例えば、第 1 通路形成部材 5 2 0 が解除位置に配置される状態において球が第 1 通路形成部材 5 2 0 に導入される事態を回避することができる。その結果、第 1 通路形成部材 5 2 0 の先端から球が遊技領域外に排出されることを確実に防止することができる。

20

【 0 2 9 4 】

また、振分凸部 5 2 1 e は振分ベース部材 5 2 1 の上端部に配設され、垂下板部 5 2 1 a (図 3 6 参照) の正面側を流下する球の通路を区画する (上端を形成する) 壁部を兼ねる。これにより、他の部品で振分を行う場合に比較して部品コストの削減を図ることができると共に、第 1 通路形成部材 5 2 0 側に振り分けられた球を確実に垂下板部 5 2 1 a と通路カバー部材 5 2 2 との間の通路に導入させることができる。

【 0 2 9 5 】

次いで、図 4 3 から図 7 7 を参照して、回転ユニット 6 0 0 について説明する。図 4 3 は、回転ユニット 6 0 0 の正面図であり、図 4 4 は、回転ユニット 6 0 0 の正面斜視図である。図 4 5 は、ガイド部材 6 8 0 が取り外された状態における回転ユニット 6 0 0 の正面図であり、図 4 6 は、ガイド部材 6 8 0 が取り外された状態における回転ユニット 6 0 0 の正面斜視図である。また、図 4 7 は、回転ユニット 6 0 0 の分解正面斜視図であり、図 4 8 は、回転ユニット 6 0 0 の分解背面斜視図である。

30

【 0 2 9 6 】

図 4 3 から図 4 8 に示すように、回転ユニット 6 0 0 は、一面側が開放された容器状に形成されるケース部材 6 1 0 と、そのケース部材 6 1 0 の一面側に覆設される案内部材 6 2 0 と、それらケース部材 6 1 0 及び案内部材 6 2 0 の対向間に配設される駆動機構 6 3 0 と、その駆動機構 6 3 0 の駆動力により回転駆動される回転部材 6 4 0 と、その回転部材 6 4 0 の内周側に配設される投球装置 6 5 0 と、回転部材 6 4 0 の外周側に配設されるガイド部材 6 8 0 と、を主に備える。

40

【 0 2 9 7 】

ケース部材 6 1 0 は、正面視略円形の底壁部 6 1 1 と、その底壁部 6 1 1 から正面へ向けて立設される略円筒状の外壁部 6 1 2 とを備え、これら各壁部 6 1 1 , 6 1 2 により一面側が開放された容器状に形成される。案内部材 6 2 0 は、正面視円環の円板状に形成され、ケース部材 6 1 0 の外壁部 6 1 2 の立設先端に配設 (固着) される。これにより、ケース部材 6 1 0 の底壁部 6 1 1 と案内部材 6 2 0 との間に内部空間が形成され、その内部空間に駆動機構 6 3 0 が配設される。

【 0 2 9 8 】

案内部材 6 2 0 は、回転部材 6 4 0 を変位可能に保持するための部材であり、その正面に連結リンク作用溝 6 2 1 及び起伏リンク作用溝 6 2 2 が凹設される。これら連結リンク

50

作用溝 6 2 1 及び起伏リンク作用溝 6 2 2 は、案内部材 6 2 0 の周方向に沿って延設される断面コ字状の凹溝であり、回転部材 6 4 0 の後述する連結リンク部材 6 4 4 及び起伏リンク部材 6 4 8 の挿通部 6 4 4 a , 6 4 8 a がそれぞれ挿通される。

【 0 2 9 9 】

なお、連結リンク作用溝 6 2 1 及び起伏リンク作用溝 6 2 2 の溝幅は、連結リンク部材 6 4 4 及び起伏リンク部材 6 4 8 の挿通部 6 4 4 a , 6 4 8 a の直径と同等または若干大きな寸法に設定される。よって、連結リンク部材 6 4 4 及び起伏リンク部材 6 4 8 の挿通部 6 4 4 a , 6 4 8 a は、連結リンク作用溝 6 2 1 及び起伏リンク作用溝 6 2 2 の延設方向に沿って摺動（案内）可能とされる。

【 0 3 0 0 】

回転部材 6 4 0 が回転駆動される際に、連結リンク作用溝 6 2 1 は、連結リンク部材 6 4 4 に作用して、分割部材 D V どうしの間隔を増減させる一方（図 7 3 参照）、起伏リンク作用溝 6 2 2 は、起伏リンク部材 6 4 8 に作用して、表示板 6 4 6 及び区画板 6 4 7 を起伏させる（図 5 9 及び図 6 0 参照）。ここで、図 4 9 及び図 5 0 を参照して、案内部材 6 2 0 の連結リンク作用溝 6 2 1 及び起伏リンク作用溝 6 2 2 について説明する。

【 0 3 0 1 】

図 4 9 は、回転部材 6 4 0 、投球装置 6 5 0 の一部およびガイド部材 6 8 0 が取り外された状態における回転ユニット 6 0 0 の正面図であり、図 5 0 は、案内部材 6 2 0 の正面模式図である。なお、図 5 0 では、連結リンク作用溝 6 2 1 及び起伏リンク作用溝 6 2 2 の形状が二点鎖線を用いて模式的に図示される。かかる二点鎖線は、各作用溝 6 2 1 , 6 2 2 の溝幅の中央を通る線として図示される。

【 0 3 0 2 】

図 4 9 及び図 5 0 に示すように、連結リンク作用溝 6 2 1 は、軸心 O を中心として半径 R 1 で円弧状に湾曲する大径部 6 2 1 a と、軸心 O を中心として半径 R 2 で円弧状に湾曲する小径部 6 2 1 b と、それら大径部 6 2 1 a 及び小径部 6 2 1 b の間を接続する一対の接続部 6 2 1 c とからなる。なお、大径部 6 2 1 a の半径 R 1 は、小径部 6 2 1 b の半径 R 2 よりも大きな寸法に設定される（ $R 2 < R 1$ ）。

【 0 3 0 3 】

起伏リンク作用溝 6 2 2 は、軸心 O を中心として半径 R 3 で円弧状に湾曲する大径部 6 2 2 a と、軸心 O を中心として半径 R 4 で円弧状に湾曲する小径部 6 2 2 b と、それら大径部 6 2 2 a 及び小径部 6 2 2 b の間を接続する一対の接続部 6 2 2 c とからなる。なお、大径部 6 2 2 a の半径 R 3 は、小径部 6 2 2 b の半径 R 4 よりも大きな寸法に設定される（ $R 4 < R 3$ ）。

【 0 3 0 4 】

本実施形態では、連結リンク作用溝 6 2 1 の大径部 6 2 1 a 及び小径部 6 2 1 b と、起伏リンク作用溝 6 2 2 の大径部 6 2 2 a 及び小径部 6 2 2 b とが、軸心 O を中心として同心に配置される。この場合、軸心 O は、回転部材 6 4 0 が回転される際の回転中心に一致される。よって、回転部材 6 4 0 が回転される際に、連結リンク作用溝 6 2 1 及び起伏リンク作用溝 6 2 2 の大径部 6 2 1 a , 6 2 2 a 及び小径部 6 2 2 a , 6 2 2 b から連結リンク部材 6 4 4 及び起伏リンク部材 6 4 8 へそれぞれ作用する力を抑制して、駆動機構 6 3 0 の駆動モータ 6 3 1 に必要とされる出力を小さくできる。

【 0 3 0 5 】

また、連結リンク作用溝 6 2 1 の一対の接続部 6 2 1 c は、180 度位相を異ならせた位置に配置される。同様に、起伏リンク作用溝 6 2 2 の一対の接続部 6 2 2 c は、180 度位相を異ならせた位置に配置される。よって、回転部材 6 4 0 が回転駆動される際に、連結リンク作用溝 6 2 1 の一方の接続部 6 2 1 c から連結リンク部材 6 4 4 へ作用される力と他方の接続部 6 2 1 c から連結リンク部材 6 4 4 へ作用される力とを相殺させることができる。同様に、起伏リンク作用溝 6 2 2 の一方の接続部 6 2 2 c から起伏リンク部材 6 4 8 へ作用される力と他方の接続部 6 2 2 c から起伏リンク部材 6 4 8 へ作用される力とを相殺させることができる。これにより、回転部材 6 4 0 に作用される力を全体として

10

20

30

40

50

均一化できるので、その回転部材 6 4 0 の回転を安定化させることができると共に、駆動機構 6 3 0 の駆動モータ 6 3 1 に必要とされる出力を小さくできる。

【 0 3 0 6 】

なお、本実施形態では、連結リンク作用溝 6 2 1 の接続部 6 2 1 c と起伏リンク作用溝 6 2 2 の接続部 6 2 2 c とが異なる位相となるように形成される。即ち、連結リンク作用溝 6 2 1 の接続部 6 2 1 c に連結リンク部材 6 4 4 の挿通部 6 4 4 a が挿通されている状態では、起伏リンク部材 6 4 8 の挿通部 6 4 8 a は、起伏リンク作用溝 6 2 2 の大径部 6 2 2 a 又は小径部 6 2 2 b のいずれか一方に挿通されると共に、起伏リンク作用溝 6 2 2 の接続部 6 2 2 c に起伏リンク部材 6 4 8 の挿通部 6 4 8 a が挿通されている状態では、連結リンク部材 6 4 4 の挿通部 6 4 4 a は、連結リンク作用溝 6 2 1 の大径部 6 2 1 a 又は小径部 6 2 1 b のいずれか一方に挿通される。

10

【 0 3 0 7 】

接続部 6 2 1 c , 6 2 2 c は分割部材 D V の間隔を変更する又は表示板 6 4 6 及び区画板 6 4 7 を変位させるための部位であるため、かかる接続部 6 2 1 c , 6 2 2 c から比較的大きな反力を受けるところ、挿通部 6 4 4 a , 6 4 8 a が接続部 6 2 1 c , 6 2 2 c に同時に挿通されないようにすることで、必要な駆動力を分散させることができる。その結果、駆動機構 6 3 0 の駆動モータ 6 3 1 に必要とされる出力を小さくできる。

【 0 3 0 8 】

図 4 3 から図 4 8 に戻って、駆動機構 6 3 0 について説明する。駆動機構 6 3 0 は、回転部材 6 4 0 を回転駆動するための機構であり、駆動モータ 6 3 1 と、その駆動モータ 6 3 1 の駆動軸に固着されるピニオンギア 6 3 2 と、そのピニオンギア 6 3 2 に先頭のギア（第 1 伝達ギア 6 3 3 a）が歯合される伝達ギア列と、その伝達ギア列の末尾のギア（第 2 伝達ギア 6 3 3 b）に歯合されるギア 6 3 4 a を有する中央伝達体 6 3 4 と、その中央伝達部材 6 3 4 のギア 6 3 4 a に先頭のギア（第 1 分配ギア 6 3 5 a , 6 3 6 a）が歯合される一側分配ギア列および他側分配ギア列と、それら一側分配ギア列および他側ギア列の末尾のギア（第 3 分配ギア 6 3 5 c , 6 3 6 c）に歯合されるギア 6 3 7 a , 6 3 8 a を有する一側回転駆動部材 6 3 7 及び他側回転駆動部材 6 3 8 と、を主に備える。なお、第 1 分配ギア 6 3 5 a , 6 3 6 a と第 3 分配ギア 6 3 5 c , 6 3 6 c の間には第 2 分配ギア 6 3 5 b , 6 3 6 b がそれぞれ介在される。

20

【 0 3 0 9 】

一側回転駆動部材 6 3 7 及び他側回転駆動部材 6 3 8 は、駆動モータ 6 3 1 から発生された回転駆動力を伝達する伝達経路の末尾（駆動機構 6 3 0 における出力端）となる部材であり、駆動モータ 6 3 1 の回転駆動力により自身が回転されると共に、その回転により回転部材 6 4 0 を回転させる。ここで、一側回転駆動部材 6 3 7 及び他側回転駆動部材 6 3 8 について、図 5 1 を参照して説明する。

30

【 0 3 1 0 】

図 5 1 (a) は、一側回転駆動部材 6 3 7 及び他側回転部材 6 3 8 の正面図であり、図 5 1 (b) は、図 5 1 (a) の L I b - L I b 線における一側回転部材 6 3 7 及び他側回転部材 6 3 8 の断面図である。

【 0 3 1 1 】

なお、一側回転駆動部材 6 3 7 及び他側回転駆動部材 6 3 8 は、互いに同一の形状に形成される部材であるので、一側回転駆動部材 6 3 7 のみについて説明し、他側回転駆動部材 6 3 8 については、図 5 1 の図中に符号のみを付し、その説明を省略する。

40

【 0 3 1 2 】

図 4 7 に示すように、一側回転駆動部材 6 3 7 は、円板状に形成され、その外縁部の周方向等間隔となる複数箇所（本実施形態では 3 カ所）に係合部 6 3 7 b が凹欠形成される。

【 0 3 1 3 】

係合部 6 3 7 b は、回転部材 6 4 0 の分割部材 D V における被係合部 6 4 1（図 5 6 参照）と係合する部位であり、その開放側から凹欠奥側へ向かうに従って幅（対向面どうし

50

の間隔)が狭くされる正面視(軸方向視)略V字状に形成される。後述するように、一側回転駆動部材637を回転させることで、その回転を、係合部637b及び被係合部641の係合を介して、回転部材640へ伝達して、回転部材640を回転させることができる。

【0314】

一側回転駆動部材637には、係合部637bの対向する内面どうしを部分的に連結する連結壁637cが形成される。連結壁637cは、一側回転駆動部材637の軸心を中心として正面視(軸方向視)円弧状に湾曲する形状に形成されると共に、係合部637bの開放側(一側回転駆動部材637の外縁側)の内面どうしのみを連結し、係合部637bの凹欠奥側の内面どうしは非連結とする。

10

【0315】

ここで、一側回転駆動部材637による回転部材640の駆動時には、係合部637bと被係合部641との係合と解除とが断続的に繰り返される(図74参照)。そのため、係合部637bに被係合部641が係合し始める際に、衝撃荷重が入力され、一側回転駆動部材637が破損する恐れがある。一方で、一側回転駆動部材637の重量が嵩むと、駆動機構630の駆動モータ631に大きな出力が必要とされる。

【0316】

この場合、本実施形態によれば、連結壁637cが係合部637bの開放側のみに形成されるので、係合部637bと被係合部641とが係合し始める際の衝撃荷重に対する補強と軽量化とを効果的に両立させることができる。その結果、一側駆動部材637の耐久性の向上を図りつつ、駆動機構630の駆動モータ631に必要とされる出力を小さくできる。

20

【0317】

図43から図48に戻って説明する。駆動機構630の各構成部品は、中央伝達部材634を除き、ケース部材610に配設される(図53参照)。一方、中央伝達部材634は、案内部材620の背面側に回転可能に保持される。ここで、案内部材620への中央伝達部材634の保持構造について、図52を参照して説明する。

【0318】

図52は、中央伝達部材634の回転軸を含む平面で切断した回転ユニット600の断面図である。図52に示すように、中央伝達体634は、正面視円形であって中央部分が窪んだハット状に形成され、中央の窪んだ部分の外周面にギア634aが刻設されると共に、最外縁部から張出部634bが径方向外方へ向けてフランジ状に張り出して形成される。

30

【0319】

案内部材620の背面側には、周方向等間隔となる3カ所(即ち、120度間隔となる位置)に一对の保持カラー623, 624(図47及び図48参照)が重ね合わされた状態でそれぞれ配設され、かかる一对の保持カラー623, 624の対向間に中央伝達部材634の張出部634bが摺動可能に挿通される。これにより、一对の保持カラー623, 624を介して、中央伝達部材634を案内部材620に回転可能に保持できる。

【0320】

40

即ち、案内部材620に対する中央伝達部材634の径方向(図52上下方向)への変位は、中央伝達部材634の外周面に一对の保持カラー623, 624の外周面を当接させることで規制でき、案内部材620に対する中央伝達部材634の軸方向(図52左右方向)への変位は、一对の保持カラー623, 624の対向面に中央伝達部材634の張出部634bを当接させることで規制できる。

【0321】

この場合、一对の保持カラー623, 624は、正面視(中央伝達部材634の回転軸方向視)形状が円形に形成される。よって、一对の保持カラー623, 624の外周面と中央伝達部材634の外周面とを互いの円弧形状が外接する(即ち、点接触する)関係とすることができるので、それらの接触面積を小さくして、中央伝達部材634が回転する

50

際の摩擦抵抗を低減できる。その結果、駆動機構 6 3 0 の駆動モータ 6 3 1 に必要とされる出力を小さくできる。

【 0 3 2 2 】

更に、このように、中央伝達部材 6 3 4 の外縁側（張出部 6 3 4 b）を保持する構造とすることで、かかる中央伝達部材 6 3 4 の中央の窪んだ部分をケース部材 6 1 0 の底壁部 6 1 1 に軸支させる必要がなく、その軸支のための部品を配設するスペースが不要となるので、その分、後述する投球装置 6 5 0 の配設スペースを確保できる。

【 0 3 2 3 】

次いで、駆動機構 6 3 0 の動作について、図 5 3 を参照して、説明する。図 5 3 は、ケース部材 6 1 0 及び駆動機構 6 3 0 の正面図であり、中央伝達部材 6 3 4 が断面視された状態が図示される。

10

【 0 3 2 4 】

図 5 3 に示すように、駆動機構 6 3 0 は、回転部材 6 4 0 の回転中心である軸心 O と同心となる位置に中央伝達部材 6 3 4 が配設され、その中央伝達部材 6 3 4 のギア 6 3 4 a に第 2 伝達ギア 6 3 3 b と第 3 分配ギア 6 3 5 c , 6 3 6 c とが歯合された状態で配設される。なお、第 3 分配ギア 6 3 5 c , 6 3 6 c は、180 度位相を異ならせた位置（即ち、軸心 O を挟んで対向する位置）に配設される。

【 0 3 2 5 】

よって、駆動モータ 6 3 1 が回転駆動されると、その回転が、ピニオンギア 6 3 2 及び第 1 伝達ギア 6 3 3 a を介して、第 2 伝達ギア 6 3 3 b に伝達され、その第 2 伝達ギア 6 3 3 b の回転に伴って、中央伝達部材 6 3 4 が回転される。

20

【 0 3 2 6 】

中央伝達部材 6 3 4 が回転されると、その中央伝達部材 6 3 4 の回転に伴って、一对の第 1 分配ギア 6 3 5 a , 6 3 6 a がそれぞれ回転され、その回転が、第 2 分配ギア 6 3 5 b , 6 3 6 b 及び第 3 分配ギア 6 3 5 c , 6 3 6 c を介して、一側回転駆動部材 6 3 7 及び他側回転駆動部材 6 3 8 のギア 6 3 7 a , 6 3 8 a（図 4 8 参照）に伝達され、一側回転駆動部材 6 3 7 及び他側回転駆動部材 6 3 8 が回転される。

【 0 3 2 7 】

このように、第 1 分配ギア 6 3 5 a 及び第 2 分配ギア 6 3 6 a に中央伝達ギア 6 3 4 が歯合されるので、駆動モータ 6 3 1 の回転駆動力で中央伝達ギア 6 3 4 を回転させることで、一側回転駆動部材 6 3 7 及び他側回転駆動部材 6 3 8 を同期された状態で回転させることができる。その結果、回転部材 6 4 0 の駆動を安定化させることができる。

30

【 0 3 2 8 】

この場合、中央伝達ギア 6 3 4 は、回転部材 6 4 0 の軸心 O と同心に配設されるので、かかる中央伝達ギア 6 3 4 と一側及び他側回転駆動部材 6 3 7 , 6 3 8 とを、軸心 O 方向視において、回転部材 6 4 0 の外縁部よりも内方（軸心 O 方向側）に配設できる。即ち、中央伝達ギア 6 3 4 と一側及び他側回転駆動部材 6 3 7 , 6 3 8 が回転部材 6 4 0 の外形よりも外方に突出されないため、その分、小型化を図ることができる。

【 0 3 2 9 】

なお、ケース部材 6 1 0 に案内部材 6 2 0 が配設された状態では、その案内部材 6 2 0 の外縁部分よりも径方向外方に一側回転駆動部材 6 3 7 及び他側回転駆動部材 6 3 8 の係合部 6 3 7 b , 6 3 8 b が露出され（図 4 9 参照）、かかる係合部 6 3 7 b , 6 3 8 b に回転部材 6 4 0 の分割部材 DV における被係合部 6 4 1 が係合可能とされる。よって、一側回転駆動部材 6 3 7 及び他側回転駆動部材 6 3 8 を回転させることで、その回転を、係合部 6 3 7 b , 6 3 8 b 及び被係合部 6 4 1 の係合を介して、回転部材 6 4 0 に伝達して、回転部材 6 4 0 を回転させることができる。

40

【 0 3 3 0 】

この場合、一側回転駆動部材 6 3 7 及び他側回転駆動部材 6 3 8 は、180 度位相を異ならせた位置（即ち、軸心 O を挟んで対向する位置）に配設される。よって、後述するように、回転部材 6 4 0 へ駆動力を付与する位置（係合する位置）を最大限に離間させて、

50

その回転部材 6 4 0 の回転を安定化できる。

【 0 3 3 1 】

また、一側回転駆動部材 6 3 7 及び他側回転駆動部材 6 3 8 は、それらの係合部 6 3 7 b 及び係合部 6 3 8 b の位相が互いに異なる姿勢（回転位置）で配設される。即ち、係合部 6 3 7 b 又は係合部 6 3 8 b の一方が被係合部 6 4 1 と非係合とされている状態では、係合部 6 3 7 b 又は係合部 6 3 8 b の他方が被係合部 6 4 1 と係合される（一方と他方が同時に非係合とされることが回避される）ように配設される。よって、後述するように、一側回転駆動部材 6 3 7 及び他側回転駆動部材 6 3 8 から回転部材 6 4 0 への駆動力の伝達が断続的となることを抑制でき、回転部材 6 4 0 の回転を安定化できる。

【 0 3 3 2 】

図 4 3 から図 4 8 に戻って説明する。回転部材 6 4 0 は、上述したように、回転機構 6 3 0 の駆動力を受けて回転される正面視円環形状の部材であり、中央伝達部材 6 3 4 及び案内部材 6 2 0 と同心となる姿勢で、案内部材 6 2 0 の正面側に配設される。なお、本実施形態では、回転部材 6 4 0 は、正面視反時計回り（左回り）に回転される。ここで、回転部材 6 4 0 について、図 5 4 から図 6 0 を参照して説明する。

【 0 3 3 3 】

図 5 4 (a) は、回転部材 6 4 0 の正面図であり、図 5 4 (b) は、図 5 4 (a) の矢印 L I V b 方向視における回転部材 6 4 0 の側面図である。また、図 5 5 は、図 5 4 (b) の矢印 L V 方向視における回転部材 6 4 0 の背面図である。

【 0 3 3 4 】

図 5 4 及び図 5 5 に示すように、回転部材 6 4 0 は、複数（本実施形態では 3 0 個）の分割部材 D V を備えると共に、それら複数の分割部材 D V が周方向に沿って互いに無端状に連結されることで、正面視円環状に形成される。

【 0 3 3 5 】

この場合、複数の分割部材 D V は、隣接する分割部材 D V との間の間隔を変更可能に形成される。即ち、回転部材 6 4 0 には、分割部材 D V どうしが第 1 の間隔で周方向に連結される第 1 区間 S 1 と、分割部材 D V どうしが第 1 の間隔よりも狭い間隔とされる第 2 の間隔で周方向に連結される第 2 区間 S 2 とが形成される。なお、第 1 区間 S 1 及び第 2 区間 S 2 の間には、それら第 1 区間 S 1 における第 1 の間隔から第 2 区間 S 2 における第 2 の間隔（又はその逆）へ分割部材 D V どうしの間隔が遷移する区間が形成される。

【 0 3 3 6 】

図 5 6 (a) は、分割部材 D V の正面斜視図であり、図 5 6 (b) は、分割部材 D V の背面斜視図である。また、図 5 7 は、分割部材 D V の分解正面斜視図であり、図 5 8 は、分割部材 D V の分解背面斜視図である。なお、図 5 6 から図 5 8 では、分割部材 D V どうしの連結構造の理解のために、隣接する分割部材 D V の連結リンク部材 6 4 4 が二点鎖線を用いて模式的に図示される。

【 0 3 3 7 】

ここで、本実施形態では、複数の分割部材 D V のうちの一部（本実施形態では 1 5 個）の分割部材 D V には、被検出部 6 4 1 c が形成される一方、残りの分割部材 D V では、被検出部 6 4 1 c の形成が省略される。これら被検出部 6 4 1 c が形成される分割部材 D V と、被検出部 6 4 1 c の形成が省略される分割部材 D V とは、被検出部 6 4 1 c の有無を除き、他の構成は同一である。よって、以下においては、被検出部 6 4 1 c が形成される分割部材 D V について説明し、被検出部 6 4 1 c の形成が省略される分割部材 D V についての説明は省略する。

【 0 3 3 8 】

図 5 6 から図 5 8 に示すように、分割部材 D V は、被係合部 6 4 1 と、その被係合部 6 4 1 が背面側に配設される背面側本体 6 4 2 と、その背面側本体 6 4 2 の正面側に配設される正面側本体 6 4 3 と、それら背面側本体 6 4 2 及び正面側本体 6 4 3 の間に基端側が回転可能に軸支される連結リンク部材 6 4 4 と、正面側本体 6 4 3 の正面側に配設される板保持部材 6 4 5 と、その板保持部材 6 4 5 に変位可能に保持される表示板 6 4 6 及び区

10

20

30

40

50

画板 6 4 7 と、正面側本体 6 4 3 及び板保持部材 6 4 5 との間にスライド変位可能に配設される起伏リンク部材 6 4 8 と、を主に備えて構成される。

【 0 3 3 9 】

被係合部 6 4 1 は、上述したように、駆動機構 6 3 0 の各回転駆動部材 6 3 7 , 6 3 8 の係合部 6 3 7 b , 6 3 8 b に係合される部位であり、正面視略二等辺三角形に形成され、背面側本体 6 4 2 の長手方向一側（図 5 6 (b) 下側）の背面から突設される姿勢で配設される。

【 0 3 4 0 】

被係合部 6 4 1 の背面側本体 6 4 2 への取り付け面側には、背面側本体 6 4 2 の背面との間に所定間隔を隔てて対向する対向部 6 4 1 a が形成され、その対向部 6 4 1 a と背面側本体 6 4 2 との対向面間に、案内部材 6 2 0 の外縁部が摺動可能に挟み込まれる。これにより、案内部材 6 2 0 の正面からの分割部材 D V（背面側本体 6 4 2 の長手方向一側）の浮き上がりを抑制できる。

10

【 0 3 4 1 】

また、被係合部 6 4 1 の背面側本体 6 4 2 への取り付け面側には、円柱状に形成される一对の摺動ローラ 6 4 1 b が回転可能に軸支される。摺動ローラ 6 4 1 b は、その回転軸を背面側本体 6 4 2 の背面（即ち、分割部材 D V の移動平面）に対して直交させると共にその外周面を案内部材 6 2 0 の外縁部の外周面に当接可能な姿勢で配設される。これにより、案内部材 6 2 0 の周方向に沿って分割部材 D V が変位される際の摺動抵抗を低減できる。

20

【 0 3 4 2 】

一方、被係合部 6 4 1 の背面側本体 6 4 2 への取り付け面と反対側には、板状の被検出部 6 4 1 c が張り出し形成される。被検出部 6 4 1 c は、ガイド部材 6 8 0 に配設された検出センサ 6 8 4 により検出される板状の部位であり、背面側本体 6 4 2 の背面（即ち、分割部材 D V の移動平面）に水平な姿勢とされる。

【 0 3 4 3 】

背面側本体 6 4 2 は、その背面が案内部材 6 2 0 の正面に載置され、回転部材 6 4 0 の回転時に案内部材 6 2 0 の正面を摺動する部位であり、正面視長方形の板状に形成される。案内部材 6 2 0 に回転部材 6 4 0 が配設された状態では、背面側本体 6 4 2 は、その長手方向を案内部材 6 2 0 の径方向に沿わせた姿勢で配設される。即ち、各背面側本体部 6 4 2 が軸心 O を中心とする放射直線状に配設される（図 5 4 参照）。

30

【 0 3 4 4 】

背面側本体 6 4 2 は、長手方向に沿って直線状に延設される溝状の開口である連結リンク用開口 6 4 2 a 及び起伏リンク用開口 6 4 2 b と、長手方向一側（図 5 7 下側）の正面に形成され正面側本体 6 4 3（軸支部 6 4 3 b）との間で連結リンク部材 6 4 4 の基端側を軸支する軸支部 6 4 2 c と、長手方向他側（図 5 8 上側）の背面から突設される屈曲部 6 4 2 d と、を備える。

【 0 3 4 5 】

連結リンク用開口 6 4 2 a は、隣接する分割部材 D V の連結リンク部材 6 4 4 における挿通部 6 4 4 a が摺動可能に挿通される開口であり、この連結リンク用開口 6 4 2 a への挿通部 6 4 4 a の挿通により、分割部材 D V を、連結リンク部材 6 4 4 を介して、隣接する分割部材 D V と連結させることができる。また、連結リンク部材 6 4 4 は、連結リンク用開口 6 4 2 a に挿通された挿通部 6 4 4 a の先端を案内部材 6 2 0 の連結リンク作用溝 6 2 1 に挿通させる。

40

【 0 3 4 6 】

なお、連結リンク用開口 6 4 2 a の開口幅は、連結リンク部材 6 4 4 の挿通部 6 4 4 a の直径と同等または若干大きな寸法に設定される。よって、連結リンク 6 4 4 の挿通部 6 4 4 a は、連結リンク用開口 6 4 2 a の延設方向に沿って摺動（案内）可能とされる。

【 0 3 4 7 】

分割部材 D V が案内部材 6 2 0 の周方向へ変位される際に、連結リンク部材 6 4 4 の挿

50

通部 6 4 4 a が案内部材 6 2 0 の連結リンク作用溝 6 2 1 から作用を受けると、挿通部 6 4 4 a が連結リンク用開口 6 4 2 a に沿って摺動することで、連結リンク作用溝 6 2 1 からの作用に伴って連結リンク部材 6 4 4 の姿勢が変化することを許容することができる。その結果、背面側本体 6 4 2 に対する連結リンク部材 6 4 4 の姿勢を生じさせ、分割部材 D V どうしの間隔を増減させることができる。

【 0 3 4 8 】

起伏リンク用開口 6 4 2 b は、起伏リンク部材 6 4 8 の挿通部 6 4 8 a が摺動可能に挿通される開口であり、起伏リンク部材 6 4 8 は、起伏リンク用開口 6 4 2 b に挿通された挿通部 6 4 8 a の先端を案内部材 6 2 0 の起伏リンク作用溝 6 2 2 に挿通させる。

【 0 3 4 9 】

なお、起伏リンク用開口 6 4 2 b の開口幅は、起伏リンク部材 6 4 8 の挿通部 6 4 8 a の直径と同等または若干大きな寸法に設定される。よって、起伏リンク 6 4 8 の挿通部 6 4 8 a は、起伏リンク用開口 6 4 2 b の延設方向に沿って摺動（案内）可能とされる。

【 0 3 5 0 】

分割部材 D V が案内部材 6 2 0 の周方向へ変位される際に、起伏リンク部材 6 4 8 の挿通部 6 4 8 a が案内部材 6 2 0 の起伏リンク作用溝 6 2 2 から作用を受けると、挿通部 6 4 8 a が起伏リンク用開口 6 4 2 b に沿って摺動されることで、表示板 6 4 6 及び区画板 6 4 7 を起伏させることができる。

【 0 3 5 1 】

軸支部 6 4 2 c は、上述したように、背面側本体 6 4 2 の長手方向一侧（図 5 7 下側）に形成されるので、連結リンク部材 6 4 4 の基端側を、被係合部 6 4 1 と正面視において重なる位置で軸支することができる。よって、被係合部 6 4 1 が各回転駆動部材 6 3 7 , 6 3 8 の係合部 6 3 7 b , 6 3 8 b によって駆動され、分割部材 D V が案内部材 6 2 0 の周方向に沿って変位される際には、その変位を隣接する分割部材 D V へ連結リンク部材 6 4 4 を介して伝達しやすくなる。

【 0 3 5 2 】

屈曲部 6 4 2 d は、背面側本体 6 4 2 の長手方向他側（図 5 8 上側）の背面から突設されると共にその突設先端が背面側本体 6 4 2 の背面との間に所定間隔を隔てて対向されるように屈曲される部位であり、その突設先端の屈曲される部分と背面側本体 6 4 2 との対向面間に、案内部材 6 2 0 の内縁部が摺動可能に挟み込まれる。これにより、案内部材 6 2 0 の正面からの分割部材 D V（背面側本体 6 4 2 の長手方向他側）の浮き上がりを抑制できる。

【 0 3 5 3 】

また、屈曲部 6 4 2 d は、その基部を案内部材 6 2 0 の内縁部の内周面に当接可能な姿勢で配設され、かかる屈曲部 6 4 2 d の基部と上述した摺動ローラ 6 4 1 b との対向間隔が、案内部材 6 2 0 の径方向の幅と同等または若干大きな寸法に設定される。これにより、案内部材 6 2 0 の径方向への分割部材 D V の変位を規制できるので、かかる本体部材 D V（背面側本体 6 4 2）を、その長手方向を案内部材 6 2 0 の径方向に沿わせた姿勢のままで、案内部材 6 2 0 の周方向へ変位させることができる。

【 0 3 5 4 】

正面側本体 6 4 3 は、背面側本体 6 4 2 と略同一の大きさの正面視長方形の板状に形成される部材であり、長手方向に沿って直線状に延設される溝状の開口である起伏リンクスライド溝 6 4 3 a と、長手方向一侧（図 5 8 下側）の背面に形成され背面側本体 6 4 2（軸支部 6 4 2 c）との間で連結リンク部材 6 4 4 の基端側を軸支する軸支部 6 4 3 b と、正面から突設され区画板 6 4 7 を回転可能に支持する支持板 6 4 3 c と、を備える。

【 0 3 5 5 】

起伏リンクスライド溝 6 4 3 a は、起伏リンク部材 6 4 8 がスライド可能に配設される直線上の溝であり、起伏リンク用開口 6 4 2 b と平行に延設される。即ち、起伏リンク部材 6 4 8 は、起伏リンクスライド溝 6 4 3 a に沿ってスライドされることで、その挿通部 6 4 8 a を起伏リンク用開口 6 4 2 b に沿って摺動させる。

10

20

30

40

50

【 0 3 5 6 】

背面側本体 6 4 2 及び正面側本体 6 4 3 は、正面視において、長手方向他側の幅寸法が長手方向一侧の幅寸法がよりも小さくされる。即ち、回転部材 6 4 0 の外周側に位置する部分の幅寸法よりも内周側に位置する部分の幅寸法の方が小さい正面視楔状に形成される。よって、第 2 区間 S 2 における第 2 の間隔をより小さくして、分割部材 D V どうしを近接させることができ、回転部材 6 4 0 の配設に要するスペースを抑制できる。なお、本実施形態では、第 2 区間 S 2 において、背面側本体 6 4 2 及び正面側本体 6 4 3 が隣接する背面側本体 6 4 2 及び正面側本体 6 4 3 と周方向に当接される（図 5 4 及び図 7 3 参照）。

【 0 3 5 7 】

10

連結リンク部材 6 4 4 は、長尺状の部材であり、基端側が背面側本体 6 4 2 及び正面側本体 6 4 3 の軸支部 6 4 2 c , 6 4 3 b によって回転可能に軸支されると共に、先端側に円柱状の挿通部 6 4 4 a が形成される。挿通部 6 4 4 a は、連結リンク部材 6 4 4 の回転軸と平行な姿勢で突出され、上述したように、隣接する分割部材 D V における背面側本体 6 4 2 の連結リンク用開口 6 4 2 a を介して案内部材 6 2 0 の連結リンク用作用溝 6 2 1 に挿通される。

【 0 3 5 8 】

挿通部 6 4 4 a は、その直径が、連結リンク用開口 6 4 2 a 及び連結リンク用作用溝 6 2 1 の溝幅と略同一または若干小さい寸法に設定される。よって、回転部材 6 4 0 の回転中において、連結リンク 6 4 4 の挿通部 6 4 4 a に対する分割部材 D V の位置ずれを最小限に抑制でき、分割部材 D V どうしの間隔を一定に維持しやすくできる。これにより、被検出部 6 4 1 c の位置ばらつきを抑制することができるので、検出センサ 6 8 4（図 7 1 参照）による検出精度の向上を図ることができる。

20

【 0 3 5 9 】

なお、連結リンク部材 6 4 4 の背面側本体 6 4 2 及び正面側本体 6 4 3 に回転可能に軸支される基端側（即ち、各本体 6 4 2 , 6 4 3 の軸支部 6 4 2 c , 6 4 3 b）は、連結リンク用開口 6 4 2 a よりも被係合部 6 4 1 に近接する位置に配設される。本実施形態では、連結リンク部材 6 4 4 の基端側は、正面視（回転部材 6 4 0 の軸心 O 方向視）において、被係合部 6 4 1 に重なる位置に配設される。

【 0 3 6 0 】

30

これにより、分割部材 D V の被係合部 6 4 1 に一侧および他側回転駆動部材 6 3 7 , 6 3 8 の係合部 6 3 7 b , 6 3 8 b が係合され、一侧および他側回転駆動部材 6 3 7 , 6 3 8 の回転によって、分割部材 D V が案内部材 6 2 0 の周方向に沿って移動される際に、その分割部材 D V の変位を連結リンク部材 6 4 4 を介して隣接する分割部材 D V へ伝達しやすくできる。その結果、回転部材 6 4 0 の変位（回転）の安定化を図ることができる。

【 0 3 6 1 】

起伏リンク部材 6 4 8 は、正面側本体 6 4 3 の起伏リンクスライド溝 6 4 3 a にスライド変位可能に保持される部材であり、背面側に円柱状の挿通部 6 4 8 a が形成されると共に、正面側に作用溝 6 4 8 b が形成される。挿通部 6 4 8 a は、連結リンク部材 6 4 4 の挿通部 6 4 4 a と平行な姿勢で突出され、上述したように、背面側本体 6 4 2 の起伏リンク用開口 6 4 2 b を介して案内部材 6 2 0 の起伏リンク用作用溝 6 2 2 に挿通される。

40

【 0 3 6 2 】

作用溝 6 4 8 b は、起伏リンク部材 6 4 8 がスライド変位されることで表示板 6 4 6 の被作用部 6 4 6 d に作用して、表示板 6 4 6 及び区画板 6 4 7 を起伏させるための部位であり、起伏リンク部材 6 4 8 のスライド方向に沿って直線状に延設される溝状に形成されると共に、その溝状部分の対向面間に表示板 6 4 6 の被作用部 6 4 6 d が摺動可能に挿通される。

【 0 3 6 3 】

表示板 6 4 6 は、正面視矩形の板状に形成される板部 6 4 6 a と、その板部 6 4 6 a の一辺側に形成される軸部 6 4 6 b 及び連結軸 6 4 6 c と、起伏リンク部材 6 4 8 の作用溝

50

6 4 8 b の対向面間に挿通される板状の被作用部 6 4 6 d とを備える。被作用部 6 4 6 d は、正面視略 S 字状に屈曲して形成されるため、起伏リンク部材 6 4 8 がスライド変位されると、そのスライド変位の方向と直交する方向に被作用部 6 4 6 d を変位させ、軸部 6 4 6 b を回転中心として表示板 6 4 6 を回転させることができる。

【 0 3 6 4 】

区画板 6 4 7 は、正面視台形状に形成される板状の板部 6 4 7 a と、その板部 6 4 7 a の一辺側に形成される一对の軸部 6 4 7 b と、それら一对の軸部 6 4 7 b と同じ一辺側に形成されると共に表示板 6 4 6 の連結軸 6 4 6 c を回転可能に軸支する軸支部 6 4 7 c とを備える。

【 0 3 6 5 】

ここで、上述したように、回転ユニット 6 0 0 は、複数のポケットが周方向に連設されたホイールを回転させると共に投球した球をいずれかのポケットに落下させるルーレットを模して構成される演出装置であり、1の分割部材 D V の表示板 6 4 6 及び区画板 6 4 7 と隣接する分割部材 D V の区画板 6 4 7 とで囲まれる空間がポケットとされると共に、表示板 6 4 6 (板部 6 4 6 a) には、赤または黒の色が付されると共にそれぞれに異なる数字 (1 ~ 2 9) が表示される。

【 0 3 6 6 】

なお、本実施形態では、1の表示板 6 4 6 には、緑の色が付されると共に、所定のマーク (星形状) が表示される。また、回転部材 6 4 0 は、第 1 区間 S 1 に位置する表示板 6 4 6 のみが遊技者から視認される。即ち、第 2 区間 S 2 に位置する表示板 6 4 6 は、その正面側に配設された他の部材により遮蔽され、遊技者から視認不能とされる。

【 0 3 6 7 】

板保持部材 6 4 5 は、表示板 6 4 6 の軸部 6 4 6 b を回転可能に軸支する軸支部 6 4 5 a と、区画板 6 4 7 の軸部 6 4 7 b を回転可能に軸支する軸支部 6 4 5 b とを備え、これら各軸支部 6 4 5 a , 6 4 5 b による軸支により、正面側本体 6 4 3 の上面側 (正面側) において、表示板 6 4 6 及び区画板 6 4 7 をそれぞれ回転可能に支持する。

【 0 3 6 8 】

この場合、表示板 6 4 6 と区画板 6 4 7 とは、連結軸 6 4 6 c 及び軸支部 6 4 7 c により連結されるため、起伏リンク部材 6 4 8 のスライド変位に伴って表示板 6 4 6 が軸部 6 4 6 b を回転中心として回転されると、その回転が連結軸 6 4 6 c 及び軸支部 6 4 7 c を介して、区画板 6 4 7 へ伝達され、かかる区画板 6 4 7 が軸部 6 4 7 b を回転中心として回転される。この表示板 6 4 6 及び区画板 6 4 7 の回転について、図 5 9 及び図 6 0 を参照して説明する。

【 0 3 6 9 】

図 5 9 (a) 及び図 5 9 (b) は、第 1 区間 S 1 に配置された状態における分割部材 D V の上面斜視図および下面斜視図であり、図 6 0 (a) 及び図 6 0 (b) は、第 2 区間 S 2 に配置された状態における分割部材 D V の上面斜視図および下面斜視図である。なお、図 5 9 及び図 6 0 は、理解を容易とするために、一部の構成を透視した状態が図示されると共に、連結リンク部材 6 4 4 や被検出部 6 4 1 c 、屈曲部 6 4 2 d の図示が省略される。

【 0 3 7 0 】

図 5 9 に示すように、分割部材 D V が第 1 区間 S 1 に配置された状態では、起伏リンク部材 6 4 8 の挿通部 6 4 8 a が案内部材 6 2 0 の起伏リンク作用溝 6 2 2 における小径部 6 2 2 b (図 5 0 参照) に挿通される。そのため、起伏リンク部材 6 4 8 が背面側本体 6 4 2 及び正面側本体 6 4 3 の長手方向他側 (即ち、案内部材 6 2 0 及び回転部材 6 4 0 の内周側、軸心 O 側) にスライド変位された状態とされ、これにより、表示板 6 4 6 の板部 6 4 6 a が水平姿勢に配置とされる一方、区画板 6 4 7 の板部 6 4 7 a が起立姿勢に配置される。

【 0 3 7 1 】

なお、水平姿勢とは、表示板 6 4 6 の板部 6 4 6 a が、背面側本体 6 4 2 の背面 (即ち

10

20

30

40

50

、分割部材 D V の移動平面) に平行となる姿勢であり、起立姿勢とは、区画板 6 4 7 の板部 6 4 7 a が、背面側本体 6 4 2 の背面 (即ち、分割部材 D V の移動平面) に直交平行となる姿勢である。

【 0 3 7 2 】

図 6 0 に示すように、分割部材 D V が第 2 区間 S 2 に配置された状態では、起伏リンク部材 6 4 8 の挿通部 6 4 8 a が案内部材 6 2 0 の起伏リンク作用溝 6 2 2 における大径部 6 2 2 a (図 5 0 参照) に挿通される。そのため、起伏リンク部材 6 4 8 が背面側本体 6 4 2 及び正面側本体 6 4 3 の長手方向一側 (即ち、案内部材 6 2 0 及び回転部材 6 4 0 の外周側、軸心 O と反対側) にスライド変位された状態とされ、これにより、表示板 6 4 6 の板部 6 4 6 a が、水平姿勢から区画板 6 4 7 の板部 6 4 7 a 側へ持ち上げられて、傾斜姿勢に配置とされると共に、区画板 6 4 7 の板部 6 4 7 a が、起立姿勢から表示板 6 4 6 の板部 6 4 6 a 側へ傾倒されて、傾斜姿勢に配置される。

10

【 0 3 7 3 】

このように、本実施形態では、表示板 6 4 6 と区画板 6 4 7 とを、連結軸 6 4 6 c 及び軸支部 6 4 7 c により連結するので、起伏リンク部材 6 4 8 のスライド変位に伴い、表示板 6 4 6 を回転させることで、連結軸 6 4 6 c 及び軸支部 6 4 7 c を介して、区画板 6 4 7 も回転させることができる。

【 0 3 7 4 】

これにより、表示板 6 4 6 を回転させるための機構と、区画板 6 4 7 を回転させるための機構とのそれぞれに対して、起伏リンク作用溝および起伏リンク部材を別々に設ける必要がなく、両機構において起伏リンク作用溝および起伏リンク部材を共通化することができる。その結果、部品点数を削減できると共に、構造を簡素化でき、製品コストの削減を図ることができる。

20

【 0 3 7 5 】

ここで、本実施形態では、表示板 6 4 6 の板部 6 4 6 a は、区画板 6 4 7 の板部 6 4 7 a よりも重量が重くされる。そのため、図 6 0 に示す状態 (即ち、表示板 6 4 6 の板部 6 4 6 a が上方へ持ち上げられると共に、区画板 6 4 7 の板部 6 4 7 a が下方へ傾倒された状態) から、図 5 9 に示す状態 (即ち、表示板 6 4 6 の板部 6 4 6 a が水平姿勢とされると共に、区画板 6 4 7 の板部 6 4 7 a が起立姿勢とされた状態) とする場合には、表示板 6 4 6 (板部 6 4 6 a) の自重による回転作用を利用して、図 5 9 に示す状態を確実にかつ速やかに形成することができる。

30

【 0 3 7 6 】

即ち、表示板 6 4 6 の板部 6 4 6 a は、上方へ持ち上げられているので、下方へ傾倒される方向へ自重で回転されることで、水平姿勢を形成できると共に、その表示板 6 4 6 の回転 (自重) が連結軸 6 4 6 c 及び軸支部 6 4 7 c を介して区画板 6 4 7 へ伝達されることで、区画板 6 4 7 を持ち上げて起立姿勢を形成できる。よって、汚れや埃などの付着により回転が阻害されている場合であっても、図 5 9 に示す状態を確実にかつ速やかに形成することができる。

【 0 3 7 7 】

特に、本実施形態では、表示板 6 4 6 は、板部 6 4 6 a の軸部 6 4 6 b からの張り出し長さが、区画板 6 4 7 における板部 6 4 7 a の軸部 6 4 7 b からの張り出し長さよりも大きな寸法に設定される。そのため、表示板 6 4 6 の板部 6 4 6 a における重心を軸部 6 4 6 b から離間させると共に、区画板 6 4 7 の板部 6 4 7 a における重心を軸部 6 4 7 b に近接させることができ、その結果、図 5 9 に示す状態の形成を、表示板 6 4 6 の自重を利用して、より確実にかつ速やかに行うことができる。

40

【 0 3 7 8 】

図 4 3 から図 4 8 に戻って説明する。投球装置 6 5 0 は、球 B を回転部材 6 4 0 へ投球するための装置であり、駆動機構 6 3 0 の中央伝達部材 6 3 4 における中央の窪みに収納され、回転部材 6 4 0 の内周側に配設される。ここで、投球装置 6 5 0 について、図 6 1 から図 6 9 を参照して説明する。

50

【0379】

図61及び図62は、投球装置650の分解正面斜視図である。なお、図62では、保持片出没機構670がケース体651に取り付けられた状態が図示されると共に、通路部材655の図示が省略される。

【0380】

図61及び図62に示すように、投球装置650は、正面側が開放された容器状に形成されるケース体651と、そのケース体651の内部に配設されるアーム回転機構660及び保持片出没機構670と、ケース体651の正面側に配設される通路部材655と、透光性材料から球形に形成される球Bと、を主に備える。

【0381】

ケース体651は、正面視略円形の底壁部651aと、その底壁部651aから正面へ向けて立設される略円筒状の外壁部651bと、その外壁部651bの外周面から径方向外方へフランジ状に張り出して形成される張出壁部651cとを備え、張出壁部651cが案内部材620の背面側に締結固定されることで、外壁部651bの立設先端（開口部分）を回転部材640（表示板646の板部646a）の正面に略一致させた位置に配設される。

【0382】

底壁部651aの正面には、球保持部652が配設される。球保持部652には、球Bの外径に対応した大きさの球面状の窪みが正面に形成され、その窪みが球Bの保持位置（初期位置）とされる。即ち、球保持部652に球Bが配置されると、その球Bは、外壁部651bの内周面とアーム回転機構660のアーム部材664との間に保持される（図44参照）。

【0383】

この場合、投球装置650は、保持片出没機構670の保持片677が最下方に位置する姿勢で配設されており、アーム回転機構660のアーム部材664が回転されると、球Bが外壁部651bの内周面（内周通路651c1）を転動して、保持片出没機構670の突出位置にある保持片677上に保持される（図68参照）。ここで、アーム回転機構660について、図63から図65を参照して説明する。

【0384】

図63は、アーム回転機構660の分解正面斜視図である。また、図64は、アーム回転機構660のアーム部材664が保持位置に配置された状態における投球装置660の正面図であり、図65は、アーム回転機構660のアーム部材664が離間位置に配置された状態における投球装置660の正面図である。なお、図64及び図65では、理解を容易とするために、アーム回転機構660の正面ケース662が取り外された状態が図示される。

【0385】

図63から図65に示すように、アーム回転機構660は、ケース体651の底壁部651aに配設される背面ケース661と、その背面ケース661の正面に配設される正面ケース662と、それら背面ケース661及び正面ケース662の対向面間に回転可能に保持されるクランク部材663及びアーム部材664と、それらクランク部材663及びアーム部材664を駆動するための駆動モータ665及びピニオンギア666とを備える。

【0386】

背面ケース661には、軸661a、661bが突設され、軸661aにクランク部材663が、軸661bにアーム部材664が、それぞれ回転可能に軸支される。クランク部材663には、ピニオンギア676が歯合されるギア663aが外周面に刻設されると共に、回転中心（軸661a）から偏心した位置にピン部663bが突設される。また、アーム部材664には、クランク部材663のピン部663bが摺動可能に挿通される摺動溝664aが直線状に延設されると共に、その摺動溝664aに対して回転中心（軸661b）を挟んで反対側となる位置には、円環形状を半分に分割した正面視形状の湾曲部

10

20

30

40

50

6 6 4 b が形成される。

【 0 3 8 7 】

よって、駆動モータ 6 6 5 を正方向または逆方向に回転駆動し、その駆動モータ 6 5 5 の駆動軸に固着されたピニオンギア 6 6 6 の回転を介してクランク部材 6 6 3 を回転させ、そのクランク部材 6 6 3 のピン部 6 6 3 b をアーム部材 6 6 4 の摺動溝 6 6 4 a へ作用させることで、アーム部材 6 6 4 を軸 6 6 1 b を回転中心として一方向または他方向へ回転させることができる。

【 0 3 8 8 】

即ち、アーム部材 6 6 4 は、湾曲部 6 6 4 b の湾曲形状を球保持部 6 5 2 の外周部分に沿わせて球 B を球保持部 6 5 2 に保持する保持位置（図 6 4 参照）と、湾曲部 6 6 4 b を球保持部 6 5 2 から離間させて球 B を球保持部 6 5 2 から内周通路 6 5 1 c 1 へ落下させる離間位置（図 6 5 参照）との間で回転（揺動）可能とされる。

10

【 0 3 8 9 】

本実施形態では、湾曲部 6 6 4 b の内周面の一部（軸 6 6 1 b から離間される側（下方側）の中心角略 9 0 度の範囲）が片持ち板 6 6 4 c により形成される。片持ち板 6 6 4 c は、湾曲部 6 6 4 b の内周面に沿って湾曲する板状体であり、その基端側に設けられた軸 6 6 4 c 1 が湾曲部 6 6 4 b に回転可能に軸支されると共に、先端側の背面側（外周面側）に配設されたりミットスイッチ 6 6 7 の板ばね 6 6 7 a の弾性力により上方（径方向内方側）へ持ち上げられた姿勢に維持される。

【 0 3 9 0 】

20

よって、アーム部材 6 6 4 が保持位置に配置された状態において、球保持部 6 5 2 に球 B が保持される場合には、その球 B の重量により片持ち板 6 6 4 c が軸 6 6 4 c 1 を回転中心として押し下げられ、リミットスイッチ 6 6 7 をオンさせる一方、球保持部 6 5 2 に球 B が保持されていない場合には、片持ち板 6 6 4 c が上述したように持ち上げられた姿勢とされ、リミットスイッチ 6 6 7 をオフさせる。その結果、球保持部 6 5 2 における球 B の有無を検出できる。

【 0 3 9 1 】

この場合、アーム部材 6 6 4 の湾曲部 6 6 4 b および球保持部 6 5 2 の窪みは、アーム部材 6 6 4 が保持位置に配置された状態において、球 B が変位可能な大きさに形成される。即ち、湾曲部 6 6 4 b の内径および球保持部 6 5 2 の窪みの内径が、球の直径よりも大きくされる。よって、パチンコ機 1 0 が遊技者により叩かれたり揺らされたりして外力（振動）が入力された場合には、その振動の入力に伴って、球 B を変位させることができる。即ち、球 B が変位（振動）されることで、その振動に伴って、片持ち板 6 6 4 c を変位させることができ、リミットスイッチ 6 6 7 をオン・オフさせることができる。その結果、リミットスイッチ 6 6 7 の状態を監視することで、アーム回転機構 6 6 0 を利用して、パチンコ機 1 0 への外力の入力を検出することができる。

30

【 0 3 9 2 】

図 6 1 及び図 6 2 へ戻って説明する。上述したように、アーム回転機構 6 6 0 のアーム部材 6 6 4 が離間位置へ回転されると、球 B は、外壁部 6 5 1 b の内周面（内周通路 6 5 1 c 1）を転動され、保持片出没機構 6 7 0 の突出位置にある保持片 6 7 7 上に保持される（図 6 8 参照）。保持片出没機構 6 7 0 は、保持片 6 7 7 が突出位置と没入位置との間で出没可能に形成されており、かかる保持片 6 7 7 が没入位置に没入されることで、球 B が回転部材 6 4 0 の複数の分割部材 D V のうちのいずれかの分割部材 D V（表示板 6 4 6）上に投球される。ここで、保持片出没機構 6 7 0 について、図 6 6 から図 6 9 を参照して説明する。

40

【 0 3 9 3 】

図 6 6 は、保持片 6 7 7 が突出位置に配置された状態における保持片出没機構 6 7 0 の分解正面斜視図であり、図 6 7 は、保持片 6 7 7 が没入位置に配置された状態における保持片出没機構 6 7 0 の分解正面斜視図である。

【 0 3 9 4 】

50

図 6 8 (a) は、保持片 6 7 7 が突出位置に配置された状態における保持片出沒機構 6 7 0 の正面斜視図であり、図 6 8 (b) は、図 6 8 (a) の L X V I I I b - L X V I I I b 線における保持片出沒機構 6 7 0 の部分拡大断面図である。また、図 6 9 (a) は、保持片 6 7 7 が没入位置に配置された状態における保持片出沒機構 6 7 0 の正面斜視図であり、図 6 9 (b) は、図 6 9 (a) の L X I X b - L X I X b 線における保持片出沒機構 6 7 0 の部分拡大断面図である。

【 0 3 9 5 】

図 6 6 から図 6 9 に示すように、保持片出沒機構 6 7 0 は、ケース体 6 5 1 の外壁部 6 5 1 b の内周面に沿う円弧状に湾曲して形成されケース体 6 5 1 の底壁部 6 5 1 a に配設される背面ケース 6 7 1 と、その背面ケース 6 7 1 の正面に配設される正面ケース 6 7 2 と、それら背面ケース 6 7 1 及び正面ケース 6 7 2 の対向面間にスライド変位可能に保持されるスライド部材 6 7 3 と、そのスライド部材 6 7 3 を駆動するための駆動モータ 6 7 5 及びピニオンギア 6 7 6 と、スライド部材 6 7 3 のスライド変位に伴って出沒される保持片 6 7 7 と、を備える。

【 0 3 9 6 】

背面ケース 6 7 1 は、所定間隔を隔てて対向配置一対一組のローラ部材 6 7 4 を二組備え、それら各組のローラ部材 6 7 4 の対向間にスライド部材 6 7 3 をスライド変位可能に保持する。また、背面ケース 6 7 1 は、その周方向一端側（下方部分）から正面側へ向けて張り出し形成される上面視矩形板状の摺動ベース 6 7 1 a を備え、その摺動ベース 6 7 1 a の上面と正面ベース 6 7 2 の下面（外周面）との間で保持片 6 7 7 のスライド変位（正面側への突出および背面側への没入）を案内する。

【 0 3 9 7 】

スライド部材 6 7 3 には、その周方向一端側（下方部分）からピン部 6 7 3 a が突出されると共に、周方向他端側（情報部分）には、ピニオンギア 6 7 6 が歯合されるラックギア 6 7 3 b が内周面に沿って刻設される。また、保持片 6 7 7 には、スライド部材 6 7 3 のピン部 6 7 3 a が摺動可能に挿通される摺動溝 6 7 7 a が略 Z 字状に屈曲して延設される。即ち、摺動溝 6 7 7 a は、その一端側（図 6 6 右側）が他端側（図 6 6 左側）よりも正面側にオフセットされる。

【 0 3 9 8 】

よって、駆動モータ 6 7 5 を正方向または逆方向に回転駆動し、その駆動モータ 6 7 5 の駆動軸に固着されたピニオンギア 6 7 6 を回転させることで、ラックギア 6 7 3 b を介してスライド部材 6 7 3 をスライド変位させ、そのスライド部材 6 7 3 のピン部 6 7 3 a を保持片 6 7 7 の摺動溝 6 7 7 a へ作用させることで、保持片 6 7 7 を正面側へ突出または背面側へ没入させることができる。即ち、保持片 6 7 7 は、正面側へ突出される突出位置（図 6 8 参照）と、背面側へ没入される没入位置（図 6 9 参照）との間でスライド変位可能とされる。

【 0 3 9 9 】

ここで、保持片 6 7 7 の上面には、背面側（図 6 8 (b) 及び図 6 9 (b) 右側）に位置すると共にケース体 6 5 1 の外壁部 6 5 1 b の内周面（即ち、内周通路 6 5 1 c 1 ）と同心状に湾曲し内周通路 6 5 1 c 1 と周方向に滑らかに連なる湾曲面 6 7 7 b と、その湾曲面 6 7 7 b の縁部に連なると共に正面側（図 6 8 (b) 及び図 6 9 (b) 左側）へ向かうに従って上昇傾斜される上昇傾斜面 6 7 7 c と、その上昇傾斜面 6 7 7 c の縁部に連なると共に正面側へ向かうに従って下降傾斜される下降傾斜面 6 7 7 d とが形成される。

【 0 4 0 0 】

よって、保持片 6 7 7 が突出位置に配置された状態では（図 6 8 (a) 及び図 6 8 (b) 参照）、球保持部 6 5 2 から落下され内周通路 6 5 1 c 1 を転動して保持片 6 7 7 の湾曲面 6 7 7 b 上に達した球 B が正面側（図 6 8 (b) 左側）へ転動することを上昇傾斜面 6 7 7 c の上昇傾斜によって規制して、保持片 6 7 7 （湾曲面 6 7 7 b ）上に保持することができる。

【 0 4 0 1 】

一方、この突出位置から保持片 6 7 7 が背面側へ没入され没入位置に配置されると(図 6 9 (a) 及び図 6 9 (b) 参照)、正面ケース 6 7 2 の正面によって背面側(図 6 9 (b) 右側)への移動が規制されている球 B が、保持片 6 7 7 の没入方向(背面側)への変位に伴って、上昇傾斜面 6 7 7 c を乗り越えて、下降傾斜面 6 7 7 d 上に位置される。これにより、かかる下降傾斜面 6 7 7 d の下降傾斜に沿って球 B を転動させ、かかる球 B を正面側(回転部材 6 4 0 の分割部材 D V)へ投球することができる。

【0402】

なお、湾曲面 6 7 7 b は、その周方向両側が内周通路 6 5 1 c 1 に滑らかに連なるので、球保持部 6 5 2 から落下され、一方の内周通路 6 5 1 c 1 を転動してきた球 B を、保持片 6 7 7 の湾曲面 6 7 7 b 上を通過させて、他方の内周通路 6 5 1 c 1 まで転動させることができる。即ち、湾曲面 6 7 7 b を介して、球 B を周方向一方側の内周通路 6 5 1 c 1 及び周方向他方側の内周通路 6 5 1 c 1 の間で往復させることができる。また、保持片 6 7 7 の湾曲面 6 7 7 b は、内周通路 6 5 1 c 1 よりも下方に位置するので、球 B の勢いが無くなりその転動が収束された際には、その球 B を湾曲面 6 7 7 b 上に位置させることができる。

10

【0403】

図 6 1 へ戻って説明する。上述したように、ケース体 6 5 1 の正面側には、通路部材 6 5 5 が配設される。通路部材 6 5 5 は、保持片出没機構 6 7 0 の保持片 6 7 7 の正面側に位置しその保持片 6 7 7 の没入動作(没入位置への没入)により投球された球 B を回転部材 6 4 0 の分割部材 D V (表示板 6 4 6) 上へ送球する際の通路となる送球通路 6 5 5 a と、回転部材 6 4 0 の分割部材 D V から送球された球 B を球保持部 6 5 2 へ返送する際の通路となる返送通路 6 5 5 b とを備える。

20

【0404】

送球通路 6 5 5 a は、保持片出没機構 6 7 0 の保持片 6 7 7 における下降傾斜面 6 7 7 d と略同一の幅寸法を有し正面側へ延設される断面略コ字状の溝部 6 5 5 a 1 と、その溝部 6 5 5 a 1 から正面側縁部に連なると共に回転部材 6 4 0 の分割部材 D V における表示板 6 4 6 と略面一に連なる正面部 6 5 5 a 2 と、その正面部 6 5 5 a 2 の幅方向両側から立設されると共に回転部材 6 4 0 の分割部材 D V における区画板 6 4 7 の対向間隔と略同一の間隔で対向する一对の対向部 6 5 5 a 3 とを備える。

【0405】

30

よって、保持片出没機構 6 7 0 の保持片 6 7 7 が没入位置へ没入されると、その保持片 6 7 7 の下降傾斜面 6 7 7 d を転動される球 B を、溝部 6 5 5 a 1 で受け取り、その溝部 6 5 5 a 1 の延設方向に沿って転動させることで、がたつきを抑制しつつ球 B を投球することができる。

【0406】

また、正面部 6 5 5 a 2 が分割部材 D V の表示板 6 4 6 と面一に連なると共に、一对の対向部 6 5 5 a 3 の対向間隔が分割部材 D V の区画板 6 4 7 の対向間隔と略同一の間隔とされるので、投球された球 B を分割部材 D V の表示板 6 4 6 上にスムーズに配置できる。なお、回転部材 6 4 0 は、球 B の投球時には、後述する検出センサ 6 8 4 による検出結果に基づいて、分割部材 D V の区画板 6 4 7 が対向部 6 5 5 a 3 と一致する位相(回転位置)で停止される。

40

【0407】

返送通路 6 5 5 b は、回転部材 6 4 0 の分割部材 D V から送球された球 B を上流側で受け止めると下流側へ転動させる転動面としての転動部 6 5 5 b 1 と、その転動部 6 5 5 b 1 の下流側に立設されると共に球 B の転動方向を背面側へ向かせるために湾曲して形成される立設部 6 5 5 b 2 とを備える。

【0408】

転動部 6 5 5 b 1 は、投球装置 6 5 0 の正面視において、上流側が回転部材 6 4 0 の内周側縁部に配置されると共に、下流側が球保持部 6 5 2 b の正面側に配置される。また、転動部 6 5 5 b 1 は、上流側から下流側へ向けて下降傾斜されると共に、下流側が球保持

50

部 6 5 2 へ向けて下降傾斜して形成される。

【 0 4 0 9 】

回転部材 6 4 0 の分割部材 D V 上に載置され回転部材 6 4 0 の回転に伴って周方向に搬送された球 B が、区画板 6 4 7 と後述するガイド部材 6 8 0 の返送ガイド 6 8 1 b との作用により径方向内方へ押し出され、返送通路 6 5 5 b の上流側へ送球されると、その球 B は、転動部 6 5 5 b 1 を下流側へ転動され、立設部 6 5 5 b 2 に案内されつつ、球保持部 6 5 2 へ落下される。

【 0 4 1 0 】

図 4 3 から図 4 8 に戻って説明する。上述したように、回転部材 6 4 0 の外周側にはガイド部材 6 8 0 が配設される。ガイド部材 6 8 0 は、回転部材 6 4 0 の下方部分に沿って配設される部材であり、回転部材 6 4 0 の分割部材 D V 上の球 B を、その回転部材 6 4 0 の回転に伴う搬送時にガイドする（即ち、球 B を下方から支持する）と共に、回転部材 6 4 0 の位相（回転位置）を検出するための検出センサ 6 8 4 を保持する。ここで、ガイド部材 6 8 0 について、図 7 0 及び図 7 1 を参照して説明する。

10

【 0 4 1 1 】

図 7 0 は、ガイド部材 6 8 0 の正面斜視図であり、図 7 1 は、ガイド部材 6 8 0 の背面斜視図である。図 7 0 に示すように、ガイド部材 6 8 0 は、ケース部材 6 1 0 に配設される基部 6 8 1 と、その基部 6 8 1 の正面側に配設される板状の透過板 6 8 2 と、その透過板 6 8 2 の背面側に配設される片持ち板 6 8 3 と、基部 6 8 1 に配設される複数（本実施形態では 6 個）の検出センサ 6 8 4 とを主に備える。

20

【 0 4 1 2 】

基部 6 8 1 は、円環形状を中心角略 1 2 0 度で分断した形状（即ち、正面視円弧状に湾曲する形状）に形成される部材であり、その内周面側にガイド面 6 8 1 a が形成される。ガイド面 6 8 1 a は、回転部材 6 4 0 の外周面側に配置され、分割部材 D V 上（即ち、表示板 6 4 6 及び区画板 6 4 7 で囲まれる空間）に配置された球 B に対面される。即ち、回転部材 6 4 0 の分割部材 D V 上に配置され、回転部材 6 4 0 の回転に伴って搬送される球 B を下方から支持する。

【 0 4 1 3 】

また、基部 6 8 1 の内周面側には、ガイド面 6 8 1 a の下流側（図 7 0 右側）に連なる返送ガイド 6 8 1 b が形成される。返送ガイド 6 8 1 b は、回転部材 6 4 0 の回転に伴い搬送される球 B を通路部材 6 5 5 の返送通路 6 5 5 b へ送球させるための部位であり、ガイド面 6 8 1 a よりも幅寸法が小さく形成されると共に、径方向内方へ向けて突出された形状に形成されることで、回転部材 6 4 0 の分割部材 D V（表示板 6 4 6）に対面して配設される（図 4 3 及び図 4 4 参照）。

30

【 0 4 1 4 】

よって、回転部材 6 4 0 の分割部材 D V 上に載置され球 B が、回転部材 6 4 0 の回転に伴って周方向に搬送されると、その分割部材 D V の区画板 6 4 7（板部 6 4 7 a）によって返送ガイド 6 8 1 b の内周面に球 B が押し付けられる。よって、回転部材 6 4 0 が更に回転されると、球 B が、区画板 6 4 7 と返送ガイド 6 8 1 b との作用により径方向内方へ押し出され、返送通路 6 5 5 b の上流側へ搬送される。

40

【 0 4 1 5 】

ここで、返送ガイド 6 8 1 b の形成を省略した場合であっても、返送通路 6 5 5 b へ向けて区画板 6 4 7（板部 6 4 7 a）が下降傾斜される位置まで回転部材 6 4 0 が回転されれば、その区画板 6 4 7 の下降傾斜に沿って球 B を返送通路 6 5 5 b へ落下させることができる。しかしながら、この場合には、球 B が自重で転動を開始するまでにその球 B が上方へ搬送されてしまうため、球 B が落下される際の落下位置が高くなると共に、区画板 6 4 7 の下降傾斜に沿って球 B が転動された後に落下されるため、球 B の落下の際の勢いが大きい。そのため、返送通路 6 5 5 b の破損を招く恐れがある。

【 0 4 1 6 】

これに対し、本実施形態では、上述の通り、返送ガイド 6 8 1 b が設けられることで、

50

球 B が返送通路 6 5 5 b へ落下される際の落下位置を低くできると共に、球 B が返送ガイド 6 8 1 b で摺動されつつ返送通路 6 5 5 b へ送球されるので、その送球速度を弱めることができる。その結果、返送通路 6 5 5 b の破損を抑制できる。

【 0 4 1 7 】

透過板 6 8 2 は、回転部材 6 4 0 の分割部材 D V (表示板 6 4 6) に所定間隔 (球 B を保持可能な間隔) を隔てて対面される部位であり、幅方向中央の上縁側部分の一部が通路部材 6 5 5 の送球通路 6 5 5 a (正面部 6 5 5 a 2) に対面する位置まで上方へ延設される。これにより、投球装置 6 5 0 からの回転部材 6 4 0 の分割部材 D V へ投球された球 B が外部へ飛び出すことを抑制できる。

【 0 4 1 8 】

また、透過板 6 8 2 は、球 B が投球される分割部材 D V (即ち、送球通路 6 5 5 a の正面部 6 5 5 a 2 と同位相となる分割部材 D V) だけでなく、その分割部材 D V の下流側 (球 B の搬送方向下流側) に隣接される分割部材 D V にも部分的に対面可能な大きさ (幅寸法) で形成されるので、送球通路 6 5 5 a から投球された球 B の暴れを、透過板 6 8 2 との間で収束させやすくでき、かかる球 B を返送ガイド 6 8 1 b まで安定して搬送させることができる。

【 0 4 1 9 】

一方、透過板 6 8 2 は、球 B が投球される分割部材 D V およびその分割部材 D V の下流側に隣接する分割部材 D V に対面可能な大きさ (幅寸法) とされ、それら投球される分割部材 D V 及び隣接する分割部材 D V よりも下流側に位置する分割部材 D V に対しては対面されない。即ち、透過板 6 8 2 における球 B の搬送方向下流側 (図 7 0 右側) の縁部と返送ガイド 6 8 1 b との間では、球 B を露出させることができ、かかる球 B の搬送を遊技者に視認させやすくできる。

【 0 4 2 0 】

なお、透過板 6 8 2 は、全体が光透過性材料から形成されるので、その背面側に位置する部材や球 B を遊技者に透視させることができる。よって、投球された球 B が、送球通路 6 5 5 a を通過して、分割部材 D V の表示板 6 4 7 及び透過板 6 8 2 の対向間に落下されると共に、ガイド面 6 8 1 a に支持されつつ回転部材 6 4 0 の回転により搬送される一連の態様を、遊技者に視認させることができる。

【 0 4 2 1 】

片持ち板 6 8 3 は、ガイド面 6 8 1 a と共に基部 6 8 1 の内周面を形成する部材であり、ガイド面 6 8 1 a (即ち、基部 6 8 1 の内周面) に沿って湾曲する板状体として形成される。片持ち板 6 8 3 は、その周方向一端側が軸 6 8 5 により基部 6 8 1 に回転可能に軸支されると共に、基部 6 8 1 に配設された図示しないリミットスイッチの板ばねの弾力力により周方向他端側を上方 (径方向内方側) へ持ち上げた姿勢に維持される。

【 0 4 2 2 】

片持ち板 6 8 3 の周方向他端側が上方へ持ち上げられた姿勢では、リミットスイッチはオフされており、投球装置 6 5 0 から回転部材 6 4 0 の分割部材 D V へ球 B が投球されると、その球 B の重量により片持ち板 6 8 3 が軸 6 8 5 を回転中心として押し下げられ、リミットスイッチをオンさせる。これにより、投球装置 6 5 0 から投球された球 B が適正な位置 (回転部材 6 4 0 の分割部材 D V) に配置されたことを検出できる。

【 0 4 2 3 】

一方、回転部材 6 4 0 の回転に伴って球 B が搬送され、片持ち板 6 8 3 に作用する球 B の重量が所定の値以下とされると、片持ち板 6 8 3 が上述したように持ち上げられた姿勢に復帰され、リミットスイッチをオフさせる。

【 0 4 2 4 】

検出センサ 6 8 4 は、回転部材 6 4 0 の位相 (回転位置) を検出するためのセンサ装置であり、発光部および受光部が対向配置された非接触式センサとして形成され、その検出領域 (発光部および受光部の対向空間) を、第 1 区間 S 1 (図 5 4 参照) における分割部材 D V の被検出部 6 4 1 c の移動軌跡上に位置させつつ、周方向等間隔に配設される。な

10

20

30

40

50

お、検出センサ 6 8 4 どうしの間隔は、第 1 区間 S 1 における分割部材 D V (被検出部 6 4 1 c) どうしの間隔 (第 1 の間隔) と同一に設定される。

【 0 4 2 5 】

よって、周方向に隣接する複数 (本実施形態では 6 個) の分割部材 D V をそれぞれ検出センサ 6 8 4 に対応する位置に配置できると共に、回転部材 6 4 0 を所定量 (即ち、第 1 の間隔に対応する回転量) だけ回転させるごとに、各検出センサ 6 8 4 に検出される分割部材 D V を周方向にずらしていくことができる。

【 0 4 2 6 】

この場合、上述したように、複数の分割部材 D V のうちの一部 (本実施形態では 1 5 個) の分割部材 D V には、被検出部 6 4 1 c が形成される一方、残りの分割部材 D V では、被検出部 6 4 1 c の形成が省略される。よって、被検出部 6 4 1 c が形成される分割部材 D V が配置された検出センサ 6 8 4 は、発光部から照射された光の受光部による受光が被検出部 6 4 1 c に遮られ、検出信号がオンされる一方、被検出部 6 4 1 c が形成されていない分割部材 D V が配置された検出センサ 6 8 4 は、発光部から照射された光の受光部による受光が可能となり、検出信号がオフされる (図 7 6 参照)。その結果、後述するように、各検出センサ 6 8 4 の検出結果の組み合わせに基づいて、回転部材 6 4 0 の位相 (回転位置) を検出することができる。

【 0 4 2 7 】

なお、本実施形態では、分割部材 D V の被検出部 6 4 1 c の有無に基づく 2 通り (オン・オフ) の検出結果が 6 個の検出センサ 6 8 4 でそれぞれ行われるので、6 4 (= 2 の 6 乗) 通りの組み合わせを形成することができる。この場合、分割部材 D V の配設数は 3 0 個であるので、後述するように、これら複数の分割部材 D V のうちのいずれの分割部材 D V が基準位置に位置するかを、検出センサ 6 8 4 の検出結果に基づいて常に判別することができる。

【 0 4 2 8 】

次いで、図 7 2 から図 7 7 を参照して、回転ユニット 2 0 0 の動作について説明する。まず、回転部材 6 4 0 が回転される際の分割部材 D V どうしの間隔が変更される動作について、図 7 2 及び図 7 3 を参照して説明する。

【 0 4 2 9 】

図 7 2 は、案内部材 6 2 0 及び回転部材 6 4 0 の正面図である。また、図 7 3 (a) は、第 1 区間 S 1 における案内部材 6 2 0 及び回転部材 6 4 0 の部分拡大正面図であり、図 7 3 (b) は、第 2 区間 S 2 における案内部材 6 2 0 及び回転部材 6 4 0 の部分拡大正面図である。

【 0 4 3 0 】

なお、図面を簡素化して、理解を容易とするために、図 7 2 及び図 7 3 では、分割部材 D V の構成要素のうちの背面側本体 6 4 2、連結リンク部材 6 4 4 及び起伏リンク部材 6 4 8 のみが図示されると共に、図 7 3 では、連結リンク作用溝 6 2 1 及び起伏リンク作用溝 6 2 2 にハッチングが付された状態が図示される。

【 0 4 3 1 】

図 7 2 に示すように、回転部材 6 4 0 は、軸心 O を回転中心として (即ち、案内部材 6 2 0 の周方向に沿って) 回転可能に形成される部材であり、複数の分割部材 D V を周方向に連結した無端状に形成される。即ち、各分割部材 D V は、連結リンク部材 6 4 4 の基端側が背面側本体 6 4 2 に回転可能に軸支される一方、連結リンク部材 6 4 4 の先端側の挿通部 6 4 4 a が隣接する分割部材 D V の背面側本体 6 4 2 における連結リンク用開口 6 4 2 a を介して連結リンク作用溝 6 2 1 に挿通される。

【 0 4 3 2 】

上述したように、分割部材 D V の背面側本体 6 4 2 は、長手方向一侧の摺動ローラ 6 4 1 b 及び長手方向他側の屈曲部 6 4 2 が案内部材 6 2 0 の外周面および内周面に当接されるため、案内部材 6 2 0 の周方向に移動される際には、案内部材 6 2 0 に対する姿勢が、背面側本体 6 4 2 の長手方向の延長線上に軸心 O が位置する姿勢 (即ち、軸心 O を中心と

10

20

30

40

50

して放射直線状となる姿勢)に維持される。即ち、その姿勢を維持した状態での移動のみが許容される。

【0433】

この場合、連結リンク作用溝621の大径部621aは、小径部621bよりも連結リンク部材644の基端側(回転可能に軸支される側)に近い位置に形成されるため、かかる連結リンク作用溝621の大径部621aに連結リンク部材644の挿通部644aが挿通された状態では(図73(a)参照)、連結リンク部材644を背面側本体642の長手方向に対して傾倒した姿勢として、背面側本体642どうしを離間させることができる。即ち、第1区間S1における分割部材DV(背面側本体642)どうしの間隔を大きな間隔(第1の間隔)とできる。

10

【0434】

一方、連結リンク作用溝621の小径部621bは、大径部621aよりも連結リンク部材644の基端側(回転可能に軸支される側)から遠い位置に形成されるため、かかる連結リンク作用溝621の小径部621bに連結リンク部材644の挿通部644aが挿通された状態では(図73(b)参照)、連結リンク部材644を背面側本体642の長手方向に沿わせた姿勢として、背面側本体642どうしを近接させることができる。即ち、第2区間S2における分割部材DV(背面側本体642)どうしの間隔を小さな間隔(第2の間隔)とできる。

【0435】

ここで、回転部材640は、上述したように、ルーレットを模して形成される演出装置であり、表示板646(板部646a)に数字やマークなどの識別情報が表示される。即ち、表示板646に表示させる識別情報を遊技者に視認させることで、演出が行われる。よって、遊技者の視認性を考慮すると、表示板646(識別情報の表示)は大型であることが好ましく、また、演出効果のバリエーションを確保するためには、表示板646の枚数(識別情報の種類)は多いことが好ましい。

20

【0436】

この場合、遊技者の視認性を考慮すると、識別情報の表示(即ち、表示板646の板部646a)は一定以上の大きさが確保されていることが必要となるところ、その大きさを維持しつつ、識別情報の表示数(表示板646の枚数)を多くすると、回転部材640が大径化して、所定の配設スペースに収まらなくなる一方、所定のスペースに収まるように、回転部材640を小径化すると、識別情報の表示数(表示板646の枚数)が減少して、演出効果のバリエーションを確保できなくなる。

30

【0437】

これに対し、本実施形態によれば、分割部材DVが第1の間隔で周方向に連結される第1区間S1と、その第1区間S1における第1の間隔よりも狭い間隔とされる第2の間隔で分割部材DVが周方向に連結される第2区間S2とを回転部材640に形成可能としつつ、上述したように、第1区間S1に位置する表示板646(板部646a)を遊技者に視認させる(第2区間S2に位置する表示板646は他の部材により遮蔽する)。

【0438】

よって、複数の分割部材DVを全て第1の間隔で連結させる場合と比較して、回転部材640の周方向の長さを短くでき、その回転部材640の配設に必要なスペースを抑制することができると共に、識別情報の表示(即ち、表示板646)は一定以上の大きさを確保しつつ、その識別情報の表示数(表示板646の枚数)を多くすることができる。その結果、遊技者の視認性と演出効果のバリエーションとを確保できなくなる。

40

【0439】

ここで、分割部材DVは、第1区間S1では、上述したように、表示板646の板部646aが水平姿勢(分割部材DVの移動平面に平行な姿勢)に配置されるので、かかる表示板646に表示される識別情報を遊技者から視認しやすくすることができる。

【0440】

一方、分割部材DVは、第2区間S2では、上述したように、表示板646の板部64

50

6 a が第 1 区間 S 1 における水平姿勢よりも先端側を持ち上げた姿勢とされるので、隣接する分割部材 D V との干渉を抑制でき、その分、分割部材 D V どうしを近づけることができる。即ち、第 2 区間 S 2 における分割部材 D V どうしの間隔（第 2 の間隔）を狭くすることができる。その結果、回転部材 6 4 0 の周方向の長さを短くして、その配設に必要なスペースを抑制できる。

【 0 4 4 1 】

特に、本実施形態によれば、表示板 6 4 6 は、正面側本体 6 4 3 の上面に変位（回転）可能に配設され、第 2 区間 S 2 では、板部 6 4 6 a を、隣接する分割部材 D V（板保持部材 6 4 5）の上面よりも上方（即ち、干渉しない位置）へ持ち上げることができる（図 5 4 参照）。よって、分割部材 D V を互いに背面側本体 6 4 2 及び正面側本体 6 4 3 どうしが当接する位置まで近づけることができる。即ち、第 2 区間 S 2 における第 2 の間隔をより狭くすることができる。その結果、回転部材 6 4 0 の周方向の長さを短くして、回転部材の配設に必要なスペースを抑制できる。

10

【 0 4 4 2 】

次いで、駆動機構 6 3 0 による回転部材 6 4 0 の駆動動作について、図 7 4 及び図 7 5 を参照して説明する。図 7 4（a）から図 7 4（d）は、一側回転駆動部材 6 3 7 が 3 0 度回転される毎の状態遷移図であり、正面視した一側回転駆動部材 6 3 7 が図示される。

【 0 4 4 3 】

なお、図 7 4（b）、図 7 4（c）及び図 7 4（d）は、それぞれ図 7 4（a）から 3 0 度、6 0 度および 9 0 度回転された状態に対応する。また、図 7 4（a）から図 7 4（d）では、分割部材 D V の被係合部 6 4 1 が断面視された状態で図示されると共に、その被係合部 6 4 1 の移動軌跡が二点鎖線を用いて図示される。

20

【 0 4 4 4 】

ここで、一側回転駆動部材 6 3 7 及び他側回転駆動部材 6 3 8 は、上述したように、互いに同一の形状に形成される。これらによる回転部材 6 4 0 の駆動動作において、同一の駆動動作は、一側回転駆動部材 6 3 7 による駆動動作のみを説明し、他側回転駆動部材 6 3 8 による駆動動作の説明は省略する。

【 0 4 4 5 】

図 7 4（a）から図 7 4（d）に示すように、一側回転駆動部材 6 3 7 は、その係合部 6 3 7 b の移動軌跡が、分割部材 D V の被係合部 6 4 1 の移動軌跡と部分的に重なる位置に配設され、その重なる部分において、係合部 6 3 7 b を被係合部 6 4 1 に係合させた状態で、回転可能とされる。なお、係合部 6 3 7 b の移動軌跡の円形は、被係合部 6 4 1 の移動軌跡の円形よりも小径の内接円となる。

30

【 0 4 4 6 】

駆動モータ 6 3 1（図 5 3 参照）の駆動力により一側回転駆動部材 6 3 7 が回転されると、その回転が、係合部 6 3 7 b 及び被係合部 6 4 1 の係合を介して、分割部材 D V へ伝達され、かかる分割部材 D V が案内部材 6 2 0 の周方向に沿って移動され、その移動が、各連結リンク部材 6 4 4 を介して隣接する分割部材 D V にそれぞれ伝達されていくことで、回転部材 6 4 0 が周方向に回転される。

【 0 4 4 7 】

40

この場合、上述したように、分割部材 D V の被係合部 6 4 1 は、背面側本体 6 4 2 の長手方向一側に形成される（図 5 7 及び図 5 8 参照）。即ち、円環状に形成される回転部材 6 4 0 の外周側に被係合部 6 4 1 が配設される。よって、一側回転駆動部材 6 3 7 の単位回転量に対する回転部材 6 4 0 の回転量を小さくできる（回転部材 6 4 0 を単位回転量だけ回転させるのに必要となる一側回転駆動部材 6 3 7 の回転量を大きくできる）。従って、その分、見かけの減速比を小さくできる。言い換えると、回転部材 6 4 0 の軸心 O から遠い位置に駆動力を付与するので、その回転部材 6 4 0 に作用される回転トルクを大きくできる。その結果、回転部材 6 4 0 の回転駆動（特に、停止状態からの回転駆動）を安定化できると共に、駆動機構 6 3 0 の駆動モータ 6 3 1 に必要とされる出力を小さくできる。

50

【 0 4 4 8 】

ここで、駆動機構 6 3 0 は、一側回転駆動部材 6 3 7 及び他側回転駆動部材 6 3 8 を備え、それらが回転部材 6 4 0 の周方向に沿って異なる位置に配設されるので（図 5 3 参照）、駆動機構 6 3 0 から回転部材 6 4 0 へ付与される駆動力をその回転部材 6 4 0 の周方向の異なる位置に分散させることができ、複数の分割部材 D V の一部に駆動力の付与が偏ることを抑制できる。即ち、回転部材 6 4 0 が、上述したように、複数の分割部材 D V を周方向に無端状に連結して形成される場合であっても、かかる回転部材 6 4 0 の変位（回転）を安定化できる。

【 0 4 4 9 】

特に、本実施形態によれば、一側回転駆動部材 6 3 7 及び他側回転駆動部材 6 3 8 が回転部材 6 4 0 の周方向において位相を 1 8 0 度異ならせた位置に配設されるので（図 5 3 参照）、回転部材 6 4 0（複数の分割部材 D V）のうちの最も離間された 2 力所へ各回転駆動部材 6 3 7、6 3 8 からの駆動力を付与することができ、その結果、回転部材 6 4 0 の変位（回転）を安定化できる。

【 0 4 5 0 】

この場合、分割部材 D V の状態には、その分割部材 D V に軸支される連結リンク部材 6 4 4 の挿通部 6 4 4 a が、案内部材 6 2 0 の連結リンク作用溝 6 2 1 における大径部 6 2 1 a に挿通された第 1 の状態、小径部 6 2 1 b に挿通された第 2 の状態、及び、接続部 6 2 1 c に挿通された第 3 の状態の 3 種類が存在するところ、本実施形態では、一側回転駆動部材 6 3 7 及び他側回転駆動部材 6 3 8 が、第 3 の状態にある分割部材 D V に駆動力を付与可能（即ち、第 3 の状態にある分割部材 D V の被係合部 6 4 1 に係合部 6 3 7 b、6 3 8 b を係合可能）な位置に配設される。

【 0 4 5 1 】

これにより、隣接する分割部材 D V との間隔を第 1 の間隔から第 2 の間隔（又はその逆）へ遷移させる状態にある分割部材 D V に駆動力を付与できる。かかる分割部材 D V は、接続部 6 2 1 c から比較的大きな反力を受けるため、複数の分割部材 D V が無端状に連結された回転部材 6 4 0 全体の回転（各分割部材 D V の周方向への移動）を阻害する部分となりやすいところ、接続部 6 2 1 c から比較的大きな反力を受ける分割部材 D V を一側回転駆動部材 6 3 7 及び他側回転駆動部材 6 3 8 により直接駆動することで、複数の分割部材 D V が無端状に連結された回転部材 6 4 0 全体を安定して変位（回転）させることができる。

【 0 4 5 2 】

なお、一側回転駆動部材 6 3 7 及び他側回転駆動部材 6 3 8 から分割部材 D V へ駆動力が伝達される期間は、かかる分割部材 D V が上述した第 3 の状態にある期間と完全に一致している必要はなく、前者の駆動力が伝達される期間と後者の第 3 の状態にある期間とが少なくとも一部で重複されていれば足りる。

【 0 4 5 3 】

本実施形態では、上述したように、連結リンク作用溝 6 2 1 の接続部 6 2 1 c と起伏リンク作用溝 6 2 2 の接続部 6 2 2 c とが異なる位相となる位置に形成される。即ち、分割部材 D V が上述した第 3 の状態にある場合、その分割部材 D V に配設される起伏リンク部材 6 4 8 の挿通部 6 4 8 a は、起伏リンク作用溝 6 2 2 の大径部 6 2 2 a 又は小径部 6 2 2 b に挿通される。

【 0 4 5 4 】

よって、分割部材 D V が案内部材 6 2 0 の周方向へ移動される際には、その分割部材 D V に軸支される連結リンク部材 6 4 4 の挿通部 6 4 4 a が連結リンク作用溝 6 2 1 の接続部 6 2 1 c を通過した後、起伏リンク部材 6 4 8 の挿通部 6 4 8 a が起伏リンク作用溝 6 2 2 の接続部 6 2 2 c を通過する（又は、その逆となる）。

【 0 4 5 5 】

これにより、連結リンク作用溝 6 2 1 の接続部 6 2 1 c と起伏リンク作用溝 6 2 2 の接続部 6 2 2 c との両者から同時期に反力を受けることがなく、その反力を受ける時期を異

10

20

30

40

50

ならせることができる。その結果、必要な駆動力を分散させることができ、その分、駆動機構 630 の駆動モータ 631 に必要とされる出力を小さくできる。

【0456】

ここで、一側回転駆動部材 637 及び他側回転駆動部材 638 は、その位相（係合部 637b, 638b の回転位置）を互いに異ならせて配設されるので、回転部材 640 の変位（回転）を安定化できる。ここで、かかる一側回転駆動部材 637 及び他側回転駆動部材 638 の位相関係について、図 75 を参照して説明する。

【0457】

図 75 は、分割部材 DV に対する一側回転駆動部材 637 及び他側回転駆動部材 638 の係合または解除の状態と位相との関係を示す状態関係図である。なお、図 75 では、上段の状態関係図が一側回転駆動部材 637 に、下段の状態関係図が他側回転駆動部材 638 に、それぞれ対応する。また、図 75 において、横軸が位相を、縦軸が係合または解除の状態を、それぞれ示す。

【0458】

図 75 の上段に示すように、一側回転駆動部材 637 の 3 力所に形成される係合部 637b のうちの第 1 の係合部 637b が分割部材 DV の被係合部 641 との係合を開始した時点の位相を 0°（基準位置）と規定すると、一側回転駆動部材 637 は、その位相が略 100°に達するまで（即ち、基準位置から 100°回転するまで）の間、第 1 の係合部 637b が分割部材 DV の被係合部 641 に係合され、分割部材 DV へ駆動力が伝達される一方、位相が略 100°から 120°までの間は、係合が解除された状態とされ、分割部材 DV への駆動力の伝達が解除される。

【0459】

その後は、一側回転駆動部材 637 の 3 力所に形成される係合部 637b のうちの第 2 の係合部 637b 及び第 3 の係合部 637b が、第 1 の係合部 637b の場合と同一の係合および解除の状態（即ち、回転角度略 100°の間の係合および回転角度略 20°の間の解除）をそれぞれ繰り返す。

【0460】

図 75 の下段に示すように、他側回転駆動部材 638 についても、その 3 力所に形成される係合部 638b のそれぞれが、上述した一側回転駆動部材 637 の場合と同一の係合および解除の状態（即ち、回転角度略 100°の間の係合および回転角度略 20°の間の解除）を繰り返す。

【0461】

この場合、本実施形態では、上述したように、一側回転駆動部材 637 及び他側回転駆動部材 638 が互いの位相（互いの係合部 637b, 638b の回転位置）を異ならせて配設される。即ち、他側回転駆動部材 638 は、その 3 力所に形成される係合部 638b のうちの第 1 の係合部 638b が分割部材 DV の被係合部 641 と係合を開始する位相が、一側回転駆動部材 637 の第 1 の係合部 637b が係合を開始する位相（基準位置）から略 40°遅れた位相に設定される。

【0462】

これにより、一側回転駆動部材 637 又は他側回転駆動部材 638 の一方において、分割部材 DV との係合が解除されている（即ち、駆動力の伝達が解除されている）間は、一側回転駆動部材 637 又は他側回転駆動部材 638 の他方が、分割部材 DV と係合するように、互いの係合部 637b, 638b の位相（回転位置）が設定される。これにより、一側回転駆動部材 637 及び他側回転駆動部材 638 の両者において、同時に、分割部材 DV との係合が解除された状態が形成されることを回避できる。その結果、駆動機構 630 から回転部材 640 への駆動力の伝達が断続的となることを抑制して、回転部材 640 の変位を安定化できる。

【0463】

即ち、上述したように、複数の分割部材 DV が無端状に連結されることで回転部材 640 が形成される構成では、駆動機構 630 から回転部材 640 への駆動力の伝達が断続的

10

20

30

40

50

となると、その駆動力の伝達および解除に起因して、分割部材 D V どうしの間隔が増減されやすくなる。そのため、回転部材 6 4 0 全体としての姿勢が不安定となり、その変位（回転）が不安定となる。

【 0 4 6 4 】

これに対し、本実施形態によれば、一側回転駆動部材 6 3 7 又は他側回転駆動部材 6 3 8 のいずれか一方が解除状態にあっても他方が係合した状態とされ、回転部材 6 4 0 へ駆動力が常に伝達されている状態を形成できるので、分割部材 D V どうしの間隔を一定に保ちやすくなる。その結果、複数の分割部材 D V が無端状に連結されて形成される回転部材 6 4 0 に対し、その姿勢を安定化でき、その変位（回転）を安定化できる。

【 0 4 6 5 】

次いで、回転部材 6 4 0 の回転位置の検出動作について、図 7 6 及び図 7 7 を参照して説明する。図 7 6 は、回転部材 6 4 0 の単位回転量毎の状態遷移図であり、検出センサ 6 8 4 及び分割部材 D V の配置が一直線上に展開された状態が図示される。

【 0 4 6 6 】

なお、図 7 6 では、説明の便宜上、検出センサ 6 8 4 には「 A ~ F 」の符号が、分割部材 D V には「 1 ~ 1 0 、 3 0 」の符号が、それぞれ図示されると共に、検出センサ 6 8 4 の検出状態が「オン、オフ」の符号により図示される。また、図 7 6 では、理解の容易のために、被検出部 6 4 1 c にハッチングが付される。

【 0 4 6 7 】

ここで、図 7 6 の説明においては、図中に付された符号「 A ~ F 」「 1 ~ 1 0 、 3 0 」を用いて、各検出センサ 6 8 4 を、検出センサ A、検出センサ B、・・・、検出センサ F と称すると共に、各分割部材 D V を、第 1 の分割部材 D V、第 2 の分割部材 D V、・・・、第 3 0 の分割部材 D V と称し、それぞれを区別する。

【 0 4 6 8 】

図 7 6 (a) に示すように、回転部材 6 4 0 が回転され、第 1 の分割部材 D V が検出センサ A によって検出可能な位相（回転位置）に達すると、第 2 の分割部材 D V から第 6 の分割部材 D V が検出センサ B ~ F によりそれぞれ検出可能な位相に配置される。

【 0 4 6 9 】

よって、検出センサ A、C ~ F では、発光部から照射された光の受光部による受光が、第 1 の分割部材 D V 及び第 3 ~ 第 6 の分割部材 D V の被検出部 6 4 1 c により遮られることで、被検出部 6 4 1 c を検出して検出状態がオンとされる一方、検出センサ B では、発光部から照射された光の受光部による受光が可能となり、被検出部 6 4 1 c を検出していない状態となるため検出状態がオフとされる。

【 0 4 7 0 】

図 7 6 (b) に示すように、図 7 6 (a) に示す状態から回転部材 6 4 0 が単位回転量だけ回転されると、分割部材 D V が周方向（図 7 6 (a) 及び図 7 6 (b) の左方向）へ移動されることで、各検出センサ A ~ F の検出対象となる分割部材 D V が変更される（ 1 個ずれる）。よって、検出センサ B ~ E では、第 3 ~ 第 7 の分割部材 D V （被検出部 6 4 1 c ）の遮光により、検出状態がオンとされる一方、検出センサ A、F では、検出状態がオフとされる。

【 0 4 7 1 】

図 7 6 (c) に示すように、図 7 6 (b) に示す状態から回転部材 6 4 0 が単位回転量だけ回転されると、各検出センサ A ~ F の検出対象となる分割部材 D V が変更され（ 1 個ずれる）、検出センサ A ~ D、F では、第 3 ~ 第 6 の分割部材 D V 及び第 8 の分割部材 D V （被検出部 6 4 1 c ）の遮光により、検出状態がオンとされる一方、検出センサ E では、検出状態がオフとされる。

【 0 4 7 2 】

その後も、回転部材 6 4 0 が単位回転量だけ回転される毎に、各検出センサ A ~ F の検出対象となる分割部材 D V が変更され（ 1 個ずれる）、これを分割部材 D V の数（本実施形態では 3 0 個）だけ繰り返す（即ち、回転部材 6 4 0 が 1 回転される）と、図 7 6 (a

10

20

30

40

50

）に示す状態へ復帰される。

【0473】

この場合、回転部材640には、上述したように、被検出部641cが形成されるものと被検出部641cの形成が省略されるものの2種類が存在する。これら2種類の分割部材DVが周方向に連結されることで、被検出部641cが周方向に不等間隔となる所定の間隔で配列される。所定の配列とは、周方向に連結された30個の分割部材DVのうちからいずれの隣接する6個の分割部材DVを取り出しても、被検出部641cの有無の組み合わせ（即ち、検出センサA～Fの検出状態）がいずれも異なる組み合わせとなる配列を意味する。

【0474】

よって、かかる組み合わせのテーブル（検出センサA～Fの検出状態とその検出時の検出対象となる分割部材DVとを対応付けた表）を予め作成し、音声ランプ制御装置113のROM222に記憶させておくことで、検出センサA～Fが検出を行う度に、テーブルを参照することで、回転部材640の位相（回転位置）を把握することができる。即ち、複数（本実施形態では30個）の分割部材DVのうちのいずれの分割部材DVが基準位置に位置するかを判別することができる。

【0475】

ここで、回転部材640に周方向に連続するスリットを設けると共に、そのスリットを検出センサ684で検出し、パルス状の信号のパルス数を累積加算することで、その累積加算したパルス数に基づいて、基準位置からの回転部材640の回転量（位相）を検出することもできる。しかしながら、この場合には、検出センサ684の受光部の受光不良などによる検出不良が発生すると、回転部材640の回転量とパルス数の累積加算数とにずれが生じ、回転部材640の位相を正確に検出することができなくなる。即ち、一度でも検出不良が発生すると、その後の検出結果に影響を与えると共に、検出不良が発生する度に、検出結果への影響が累積される。

【0476】

これに対し、本実施形態によれば、回転部材640の周方向に沿って不等間隔（所定の配列）で配設される複数の被検出部641cと、それら複数の被検出部641cの移動軌跡上に配設される複数の検出センサ684（検出センサA～F）とを備えるので、検出センサA～Fの検出結果の組み合わせに基づいて、回転部材640の位相（回転位置）を検出することができる。即ち、検出センサA～Fが検出している現在の検出結果のみに基づいて、回転部材640の位相を検出することができ、かかる回転部材640の位相の検出に、検出センサA～Fの過去の検出結果を必要としないので、過去に検出不良が発生したとしても、その検出不良の影響を受けることがなく、よって、回転部材640の位相を正確に検出することができる。

【0477】

検出センサA～Fの間隔は、上述したように、第1区間S1（図54参照）における分割部材DV（被検出部641c）どうしの間隔（第1の間隔）と同一に設定される。

【0478】

よって、分割部材DVどうしの間隔に相当する回転角度だけ回転部材640が回転される毎に、検出センサA～Fの検出結果の組み合わせを異ならせることができる。即ち、第1区間S1における分割部材DVどうしの間隔に相当する回転角度を最少単位として、回転部材640の位相（回転位置）を検出することができる。その結果、周方向に連結される複数の分割部材DVのうちのいずれの分割部材DV（即ち、ルーレットを模した回転部材640のいずれのポケット）に対しても球Bを投球装置650から投球することができる。

【0479】

また、このように、検出センサA～Fの配設間隔が、第1区間S1における分割部材DVの間隔を基準として設定される（即ち、検出センサA～Fが第1区間S1における分割部材DVの被検出部641cを検出可能な位置に配置される）ことで、第2区間S2にお

10

20

30

40

50

ける分割部材 D V の間隔を基準とする場合と比較して、検出センサ A ~ F の配設に必要なスペースを確保しやすくでき、設計の自由度を高めることができる。

【 0 4 8 0 】

言い換えると、第 2 区間 S 2 における分割部材 D V の被検出部 6 4 1 c を検出可能な位置に検出センサ A ~ F を配設する場合には、これら検出センサ A ~ F を配設するためのスペースを確保する必要があることから、分割部材 D V どのの間隔（第 2 の間隔）を狭くすることに制限が発生する。これに対し、検出センサ A ~ F が第 1 区間 S 1 側に配設されることで、第 2 区間 S 2 における分割部材 D V の間隔（第 2 の間隔）の設定に制限が発生せず、かかる第 2 の間隔をより狭い間隔とすることができる。その結果、回転部材 6 4 0 の配設に必要なスペースを抑制できる。

10

【 0 4 8 1 】

なお、上述したように、本実施形態では、分割部材 D V の被検出部 6 4 1 c の有無に基づく 2 通り（オン・オフ）の検出結果が 6 個の検出センサ 6 8 4 でそれぞれ行われるので、6 4（= 2 の 6 乗）通りの組み合わせを形成することができる。

【 0 4 8 2 】

この場合、分割部材 D V の配設数は 3 0 個であるので、5 個の検出センサ 6 8 4 があれば足りる（即ち、3 2（= 2 の 5 乗）の組み合わせが形成できる）。しかしながら、この場合には、5 個の検出センサ 6 8 4 の全ての検出結果がオフとなる（被検出部 6 4 1 c により遮光されない）状態が発生するため、その状態に対応する所定の位相（回転位置）において、検出センサ 6 8 4 の検出結果を取得するタイミングが得られない。

20

【 0 4 8 3 】

これに対し、本実施形態のように 6 個の検出センサ 6 8 4 を用いることで、6 個の検出センサ 6 8 4 の全て検出センサ 6 8 4 においてその検出結果がオフ（被検出部 6 4 1 c による遮光がなされていない状態）となることを回避できる。即ち、6 個の検出センサ 6 8 4 のうちの少なくとも 1 個の検出センサ 6 8 4 においては、その検出結果をオンとなる（被検出部 6 4 1 による遮光がなされている）状態とできるので、全ての位相（回転位置）において、検出センサ 6 8 4 の検出結果を取得するタイミングを得ることができる。

【 0 4 8 4 】

図 7 7 は、回転部材 6 4 0 の第 1 区間 S 1 における部分を拡大した部分拡大側面図である。図 7 7 に示すように、第 1 区間 S 1 では、分割部材 D V の表示板 6 4 6 は、その板部 6 4 6 a が水平姿勢に配置とされると共に、その板部 6 4 6 a の軸部 6 4 6 b（図 5 7 及び図 5 8 参照）と反対側の側面（図 7 7 左側）が、隣接する分割部材 D V の板保持部材 6 4 5 の側面に対面される。

30

【 0 4 8 5 】

なお、本実施形態では、表示板 6 4 6 は、その板部 6 4 6 a の軸部 6 4 6 b と反対側の側面が円弧状に湾曲して形成される（図 7 7 中の拡大部分を参照）。よって、表示板 6 4 6 は、その板部 6 4 6 a が軸部 6 4 6 b を中心として回転され水平姿勢に配置される際に、板部 6 4 6 a の軸部 6 4 6 b と反対側が、隣接する分割部材 D V の板保持部材 6 4 5 の側面に干渉することを抑制でき、その結果、板部 6 4 6 a の軸部 6 4 6 b と反対側（円弧状の側面）と板保持部材 6 4 5 の側面との間隔をより狭くすることができる。

40

【 0 4 8 6 】

これにより、第 1 区間 S 1 では、分割部材 D V と隣接する分割部材 D V とがそれらの間隔（第 1 の間隔）を狭くする方向へ相対変位しようとする、表示板 6 4 6 の板部 6 4 6 a の側面が板保持部材 6 4 5 の側面に当接されることで、かかる相対変位を規制することができる。よって、これら分割部材 D V の被検出部 6 4 1 c がそれらの間隔を狭くする方向へ位置ずれすることを抑制でき、その結果、検出センサ 6 8 4 による検出精度の向上を図ることができる。

【 0 4 8 7 】

一方、第 1 区間 S 1 では、連結リンク部材 6 4 4 の挿通部 6 4 4 a が、隣接する分割部材 D V の背面側本体 6 4 2 における連結リンク用開口 6 4 2 a の終端（延設方向一側の端

50

部、図73(a)下側)に位置されているので(図73(a)参照)、分割部材DVと隣接する分割部材DVとがそれらの間隔(第1の間隔)を広くする方向へ相対変位しようとすると、連結リンク部材644の挿通部644aが連結リンク用開口642aの終端に当接されることで、かかる相変位を規制することができる。よって、これら分割部材DVの被検出部641cがそれらの間隔を広くする方向へ位置ずれすることを抑制でき、その結果、検出センサ684による検出精度の向上を図ることができる。

【0488】

<第2実施形態>

次いで、図78から図83を参照して、第2実施形態について説明する。上述した各実施形態では、第1通路形成部材520の先端が常時開放される場合を説明したが、第2実施形態における左揺動ユニット2500は、第1通路形成部材2520の先端に配設され、通路を開閉する先端壁部材2560を備える。なお、上述した各実施形態と同一の部分には同一の符号を付して、その説明は省略する。

【0489】

図78は、第2実施形態における左揺動ユニット2500の分解正面斜視図である。なお、図78では、第1通路形成部材2520が解除位置に配置された状態が図示される。

【0490】

図78に図示されるように、左揺動ユニット2500は、第1壁部513の正面視右側後方へ球を排出するベース部材2510と、振分ベース部材2521の延設方向と長孔2521dの延設方向とが略一直線に構成される第1通路形成部材2520と、第1通路形成部材2520の先端を開閉する先端壁部材2560と、を主に備えて構成される。

【0491】

ベース部材2510は、案内壁部513aの右側方から後方へ延びる側方流下通路2515を備える。なお、導入円筒部552の外形が第1実施形態における導入円筒部552の外形と異なるが、その技術的思想は同一なので、本実施形態では説明を省略する。

【0492】

側方流下通路2515は、第1通路形成部材2520が解除位置に配置される状態において、第1壁部513に到達した球を排出する通路である。

【0493】

第1通路形成部材2520は、振分ベース部材2521と通路カバー部材2522とを備える。振分ベース部材2521は、球の流下通路の一边を構成する長尺板形状の垂下板部2521aと、その垂下板部2521aの延設方向に沿って延設される長孔2521dと、隙間V1の正面視右方において振分凸部521eと対向配置される第2振分凸部2521gと、その第2振分凸部2521gの正面視右方において垂下板部の正面側へ向けて背面側側面から凹設される排出凹部2521hと、を備える。

【0494】

垂下板部2521aは、その下端部において、下側壁面の通路カバー部材2522と面する側(図78左側)の部分が削られ凹設される凹設部2521a2と、下端部において、通路カバー部材2522とは反対側に通路カバー部材と対向する方向に円形に穿設される軸支孔2521a3と、を備える。

【0495】

凹設部2521a2は、通路カバー部材2522の凹設部2522b1と共同で第1通路形成部材2520の下側面に開口部を構成する凹設部である。凹設部2521a2により構成される開口部を先端壁部材2560が回転動作により通過する。

【0496】

軸支孔2521a3は、先端壁部材2560の本体部2561aが棒上のピン部材で軸支される孔であり、通路カバー部材2522の軸支孔2522a2と対応する位置(同軸の位置)に配置される。

【0497】

第2振分凸部2521gは、振分凸部521eと略同形状で構成される部分であって、

10

20

30

40

50

第1壁部513へ到達した球を左右に振り分ける部分である。排出凹部2521hが、第1壁部513との間に球の直径以上の空間を設けて配設されており、第1壁部513へ到達して第2振分凸部2521gの正面視右側へ振り分けられた球は排出凹部2521hから側方流下通路2515へ導入後、遊技領域外に排出される。

【0498】

通路カバー部材2522は、振分ベース部材2521の正面側に覆設される板状の板状部2522aと、その板状部2522aの短手方向両端部から背面側に向けて板状に延設される上下壁部2522bと、を主に備える。

【0499】

板状部2522aは、第1実施形態で上記した球受け部522a1と、下側先端部に振分ベース部材2521の軸支孔2521a3と同軸で円形に穿設される軸支孔2522a2と、を備える。軸支孔2521a3、2522a2は、先端壁部材2560を回転可能に軸支する孔である。

【0500】

上下壁部2522bは、凹設部2521a2と対向する位置において凹設され、凹設部2521a2と共同で球が通過可能な開口を構成する凹設部2522b1を備える。

【0501】

先端壁部材2560は、第1通路形成部材2520の先端部において、振分ベース部材2521及び通路カバー部材2522の間に配設されると共に軸支孔2521a3、2522a2と同軸で棒状のピン部材に回転可能に軸支される正面視略Z字形状の本体部材2561と、その本体部材2561を正面視時計回りに付勢するねじりバネ2562と、を主に備える。

【0502】

ねじりバネ2562は、一方の腕が通路カバー部材2522の先端に固着され、他方の腕が、先端壁部材2560から背面側に凸設される係止ピン2561eに当接する態様で構成される。

【0503】

図79を参照して、先端壁部材2560の本体部材2561について説明する。図79(a)及び図79(d)は、先端壁部材2560の本体部材2561の正面図であり、図79(b)は、先端壁部材2560の本体部材2561の上面図であり、図79(c)は、図79(b)のLXXIXc-LXXIXc線における先端壁部材2560の本体部材2561の断面図である。なお、図79(a)及び図79(d)では、第1通路形成部材2520の先端部分の形状が想像線で図示され、図79(a)では、第1通路形成部材2520が解除位置(図80参照)に配置された状態が図示され、図79(d)では、第1通路形成部材2520が連結位置(図81参照)に配置された状態が図示される。

【0504】

図79に示すように、先端壁部材2560の本体部材2561は、軸支孔2521a3、2522a2(図78参照)と同軸で軸支される筒状の本体部2561aと、その本体部2561aから径方向に直線状に形成される板状の板部2561bと、その板部2561bの厚み方向に球の直径以上の径で穿設される流下孔2561cと、板部2561bの本体部2561aとは反対側の端部から本体部2561aを中心とした円弧に沿って延設される湾曲壁部2561dと、その湾曲壁部2561dの先端部において本体部2561aの軸方向と平行に凸設される係止ピン2561eと、本体部材2561aを境に湾曲壁部2561dの反対側に配設される部分であって第1通路形成部材2520の先端部の開口よりも小さな形状で構成される押し込み部2561fと、を主に備える。

【0505】

板部2561bは、本体部2561aの径方向の長さ(延設方向の長さ)が第1通路形成部材2520の先端の開口の短手方向(図80縦方向)の寸法よりも長く形成される。これにより、ねじりバネ2562(図78参照)の付勢方向の先端壁部材2560の回転停止位置を、板部2561bと上下壁部2522bの上側壁部とが当接する位置とするこ

10

20

30

40

50

とができる（図79（d）参照）。

【0506】

湾曲壁部2561dは、解除状態（図79（d）参照）では、第1通路形成部材2520を流下してきた球と対向配置される当接壁2561d1に球を衝突させることで、その流下を停止させる一方、連結状態では、第1通路形成部材2520の下方に移動することで球の通過を許容すると共に、流下孔2561cを通過した球を当接壁2561d1の裏側に配設される転動壁2561d2の上に転動させることで、その後の流下をスムーズにさせるという役割を備える。

【0507】

次いで、図80から図82を参照して、左揺動ユニット2500の動作について説明する。図80から図82は、左揺動ユニット2500の正面図である。なお、図80から図82では、カバー部材550の図示が省略されると共に、図80では、第1通路形成部材2520が解除位置に配置された状態が図示され、図81では、図80から第1通路形成部材2520が正面視時計回りに所定量回転された状態が図示され、図82では、第1通路形成部材2520が連結位置に配置された状態が図示される。また、図80から図82では、第1通路形成部材2520が、垂下板部2521aの前後方向中間位置における外形線で図示されると共に、第2振分凸部2521gが図示される。

【0508】

図80に示すように、第1通路形成部材2520が解除位置とされる場合、遊技領域から流下され、第1壁部513に到達した球は、第2振分凸部2521gの正面視右方に振り分けられ、排出凹部2521hと第1壁部513との間に滞留し、第1通路形成部材2520が正面視時計回りに回転され排出凹部2521hが側方流下通路2515の正面側に配置されることにより、球が側方流下通路2515を流下可能となり、球が遊技領域外に排出される。これにより、第1通路形成部材2520が解除位置に配置された状態において、球が通路カバー部材2522の上下壁部2522b（図78参照）の間に供給されることを防止することができる。

【0509】

また、図80に示す状態において、排出凹部2521hに導入された球は、第1通路形成部材2520が回転するまでは排出凹部2521hに滞留するので、次に来る球が排出凹部2521hに入ることを防止でき、次に来る球を第2振分凸部2521gの先端の回転軌跡の外側（図80上側）に留めることができる。

【0510】

第2振分凸部2521gの先端の回転軌跡の外側（図80上側）に留められた球は、第1通路形成部材2520が正面視時計回りに回転し、第2振分凸部2521gが案内壁部513aの右側の壁部に沿う位置に配置されることにより、第2振分凸部2521gの左側に導入され、通路カバー部材2522の上下壁部2522b（図78参照）の間に供給される。これにより、図80に示す状態において第1壁部513に複数の球が到達しても、排出凹部2521hに導入される球を一つに留めることができる。

【0511】

図80に示すように、第1通路形成部材2520が解除位置に配置される状態では、基端部（図80左側端部）から先端部（図80右側端部）に向かうにつれて第1通路形成部材2520が上昇傾斜する態様で構成される。そのため、通路カバー部材2522の上下壁部2522b（図78参照）の間に供給された球が残留した状態で第1通路形成部材2520が回転され、図80に示す状態に至ったとしても、球は重力の作用で基端部へ向けて流れるので、球が先端部から落下することを防止することができる。

【0512】

図81に示すように、第1通路形成部材2520が解除位置および連結位置の間の状態とされる場合、遊技領域から流下され、第1壁部513に到達した球は、第2振分凸部2521gの先端に乗り、流下を停止される。これにより、第1通路形成部材2520が解除位置および連結位置の間の状態に配置された場合において、球が通路カバー部材252

10

20

30

40

50

2の上下壁部2522b(図78参照)の間に供給されることを防止することができる。

【0513】

また、図81に示す状態では、第1通路形成部材2520の先端部へ向かうにつれて下降傾斜される。そのため、先端部の開口が常時開放されていると、球が通路カバー部材2522の上下壁部2522b(図78参照)の間に残留した状態で図81に図示される状態にされると、球が第1通路形成部材2520の先端部から落下する恐れがあり、その球が他のユニット(回転ユニット600等(図5参照))に噛み込まれ、動作不良を起こす恐れがある。

【0514】

これに対し、本実施形態では、図81に示す状態において、第1通路形成部材2520の先端部の開口に先端壁部材2560が配置され、湾曲壁部2561dが開口の蓋として機能するので、球が第1通路形成部材2520の先端から落下することを確実に防止することができる。

【0515】

図82に示すように、第1通路形成部材2520が連結位置に配置される場合、遊技領域から流下され、第1壁部513に到達した球は、第2振分凸部2521gの正面視左方に振り分けられ、隙間V1(図78参照)を通り正面側へ移動され、通路カバー部材2522の上下壁部2522b(図78参照)の間に供給され、第1通路形成部材2520の延設方向に沿って流下する。

【0516】

連結位置では、先端壁部材2560の押し込み部2561fと駆動側スライド部材420の収容凹部422fの壁面とが当接し(押し込み部2561fの変位軌跡上に収容凹部422fの壁面が配設される)、先端壁部材2560の湾曲壁部2561dが第1通路形成部材2520の外側に張り出される方向(図82反時計回り)に回転される。即ち、先端壁部材2560の回転は、第1通路形成部材2520の位置の変化により生じるので、先端壁部材2560の駆動力を第1通路形成部材2520の駆動力と兼用できる。これにより、製品コストの削減を図ることができる。

【0517】

このとき、連結位置において、板部2561bが上下壁部2522bに対して面位置となる姿勢まで先端壁部材2560が回転されることにより、第1通路形成部材2520の先端部まで到達した球をスムーズに(上下壁部2522bと板部2561bとの間に段差が生じる場合のように跳ねること無く)流下孔2561cに送球することができる。

【0518】

流下孔2561cを通過した球は湾曲壁部2561dの転動壁2561d2を転動することにより、駆動側スライド部材420のセンサ部材422cへ案内される。即ち、湾曲壁部2561dは、第1通路形成部材2520の先端部まで到達した球を停止させる役割と、流下孔2561cを通過して第1通路形成部材2520から送球された球を案内する役割と、に兼用される。

【0519】

なお、連結位置(図82参照)において、板部2561bが通路カバー部材2522の上下壁部2522b(図78参照)の下側の壁部と面位置とされるので、連結位置に到達する手前では、板部2561bが上下壁部2522bの下側の壁部よりも内側(図82上側)に入り込んだ状態とされる。即ち、連結位置に到達して初めて球が流下孔2561cを通過可能となる(連結位置に到達するまでは球が湾曲壁部2561dに停止される状態が確保される)。

【0520】

これにより、球が第1通路形成部材2520の内側に残留した状態において、第1通路形成部材2520が連結位置から解除位置に向けて回転動作しかけても、球が第1通路形成部材2520の先端から落下することを確実に防止することができる。これは、球が複数個連なって送球される場合にも維持される。

10

20

30

40

50

【0521】

図83を参照して、第1通路形成部材2520に球が複数個連なって送球された場合について説明する。図83(a)から図83(c)は、左揺動ユニット2500及び液晶昇降ユニット400の部分正面図である。なお、図83(a)から図83(c)では、第1通路形成部材2520及び第2通路形成部材422の球の通路が部分的に断面視され、図83(a)では、第1通路形成部材2520が連結位置に配置された状態が図示され、図83(b)では、図83(a)に示す状態から第1通路形成部材2520が図83(b)反時計回りに所定量回転された状態が図示され、図83(c)では、図83(b)に示す状態から第1通路形成部材2520が図83(b)反時計回りに所定量回転され先端壁部材2560が回転仕切った状態が図示される。

10

【0522】

また、図83(a)から図83(c)では、第1通路形成部材2520の先端に連なって流下する球が例示として図示される。

【0523】

図83(a)に示すように、押し込み部2561fは、連結状態において収容凹部422fと当接され、その当接される位置を起点として図83(a)下側に凹設部2561f1を備える。その凹設部2561f1は、軸支部516(図37参照)を中心とする円弧C21よりも軸支部516側に凹設される。そのため、図83(a)から第1通路形成部材2520が回転することに伴い先端壁部材2560がねじりバネ2562の付勢力により回転し始める。図83(a)において、湾曲壁部2561dを挟んで右側に配置される球を送り球P21とし、左側に配置される球を残留球P22とする。

20

【0524】

図83(b)に示すように、第1通路形成部材2520が回転しかけると、先端壁部材2560が回転することにより、湾曲壁部2561dが上下壁部2522bの内側に入り込む。これにより残留球P22は当接壁2561dに当接され、残留球P22の流下が停止する。

【0525】

一方で、送り球P21は、湾曲壁部2561dの右側に配置されるので、当接壁2561dにより流下を停止されることはなく、流下孔2561cを通過して第1通路形成部材2520の外側へ送球可能とされる。

30

【0526】

この場合に、湾曲壁部2561dの上端部に送り球P21が持ち上げられる場合があるが(図83(b)参照)湾曲壁部2561dの移動方向に上下壁部2522bの上側の壁部が対向配置されるので、送り球P21がその壁部で押し込まれることで、送り球P21が流下孔2561cを通過することを確実にすることができる。これにより、流下孔2561cの開口の直径を球の直径と同等程度に抑制することができ、流下孔2561cを流下する球の流下経路を安定させることができる。

【0527】

図83(c)に示すように、図83(b)に示す状態から、第1通路形成部材2520が図83(c)反時計回りに回転され、湾曲壁部2561dが駆動側スライド部材420の湾曲壁部422f1の上方に移動された場合に送り球P21が湾曲壁部2561d側に残留していたとしても、転動壁2561d2が送り球P21の転動させる部分として機能し、その転動壁2561d2の下側端部と湾曲壁部422f1の上側端部との間の距離が球の直径以下である内に送り球P21を流下させる(送り球P21が流下仕切るまでの期間、第1通路形成部材2520を図83(c)の位置で停止させる又は図83(c)付近で速度を緩める)ことで、球が第1通路形成部材2520から第2通路形成部材422に流下することを確実にすることができる。

40

【0528】

<第3実施形態>

次いで、図84から図88を参照して、第3実施形態について説明する。上述した各実

50

施形態では、従動側スライド部材 4 3 0 の左右方向中心位置に第 3 図柄表示装置 8 1 が配設される場合を説明したが、第 3 実施形態における液晶昇降ユニット 3 4 0 0 は、第 3 図柄表示装置 8 1 が従動側スライド部材 3 4 3 0 の左右方向左寄りに配設される。なお、上述した各実施形態と同一の部分には同一の符号を付して、その説明は省略する。

【 0 5 2 9 】

図 8 4 から図 8 8 は、駆動側スライド部材 4 2 0 及び従動側スライド部材 3 4 3 0 の昇降動作を時系列に沿って図示する第 3 実施形態における液晶昇降ユニット 3 4 0 0 の正面図である。なお、図 8 4 から図 8 8 では、カバー部材 4 7 0 の部材の中で左右の部材の図示が省略されると共に、下降規制部材 4 1 5 及び上昇規制部材 4 1 7 の付近が部分的に拡大視される。

10

【 0 5 3 0 】

また、図 8 4 では、伝達装置 4 5 0 のラック 4 5 2 が従動側スライド部材 3 4 3 0 に当接した直後が図示され、図 8 5 では、図 8 4 に図示される状態からラック 4 5 2 が上昇動作され駆動側スライド部材 4 2 0 及び従動側スライド部材 3 4 3 0 が上昇位置に配置された状態が図示され、図 8 6 では、図 8 5 の状態から駆動側スライド部材 4 2 0 のみが下降動作され下降位置に配置された状態が図示され、図 8 7 では、図 8 6 に示す状態から従動側スライド部材 3 4 3 0 が落下され鉤状部 4 3 4 の下側側面である離間作用面 4 3 4 b と上昇規制部材 4 1 7 の離間傾斜部 4 1 7 f とが当接されると共に上昇規制部材 4 1 7 が所定量回転された状態が図示され、図 8 8 では、図 8 7 に図示される状態から従動側スライド部材 3 4 3 0 が更に落下され従動側スライド部材 3 4 3 0 が下降位置に配置された状態が図示される。

20

【 0 5 3 1 】

図 8 4 から図 8 8 に図示されるように、液晶昇降ユニット 3 4 0 0 は、ベース部材 4 1 0 と、駆動側スライド部材 4 2 0 と、従動側スライド部材 3 4 3 0 と、駆動装置 4 4 0 と、伝達装置 4 5 0 と、下側前板部材 4 6 0 と、カバー部材 4 7 0 と、そのカバー部材 4 7 0 の正面側に配設され、従動側スライド部材 3 4 3 0 の落下を防止する態様で動作するソレノイド 3 4 8 0 と、を主に備える。

【 0 5 3 2 】

ベース部材 4 1 0 は、下降規制部材 4 1 5 及び上昇規制部材 4 1 7 が、正面視左側の部分にのみ配設され、正面視右側の部分の配設は省略される。

30

【 0 5 3 3 】

従動側スライド部材 3 4 3 0 は、第 3 図柄表示装置 8 1 を左右中心位置から正面視左方に偏心した位置に有し左右方向に長尺に構成される本体部材 3 4 3 1 と、その本体部材 3 4 3 1 の左右方向両端に配置される機能部 4 3 2 と、その機能部 4 3 2 に鉛直方向に穿設される孔であって案内棒 4 5 1 が挿通される案内孔 4 3 3 と、機能部 4 3 2 の下端部において左右外側方向に上昇傾斜して延設される鉤状部 4 3 4 と、機能部 4 3 2 の上端部の案内孔 4 3 3 の内側（他方の案内孔 4 3 3 に近接する側）において背面側に延設される落下防止部 4 3 5 と、を主に備える。

【 0 5 3 4 】

本体部材 3 4 3 1 は、その上端部において正面視左方に凸設される係止凸部 3 4 3 1 a を備える。係止凸部 3 4 3 1 a は、カバー部材 4 7 0 の正面側に配設されるソレノイド 3 4 8 0 に係止され落下を防止される部分である。係止凸部 3 4 3 1 a は、その上面が凸設方向先端へ向かうにつれて下降傾斜される。

40

【 0 5 3 5 】

ソレノイド 3 4 8 0 は、正面視右方に出没可能な棒部材 3 4 8 1 を備え、その棒部材 3 4 8 1 の下面が、張り出し方向先端へ向かうにつれて上昇傾斜される。なお、ソレノイド 3 4 8 0 は、通電時に没入状態とされ、非通電時に張出状態とされ、その張出状態において、棒部材 3 4 8 1 の先端が係止凸部 3 4 3 1 a の先端よりも左右中央側へ張り出す態様で構成される。

【 0 5 3 6 】

50

図 8 4 に示すように、第 3 図柄表示装置 8 1 が正面視左側に寄って配置される。これにより、第 3 図柄表示装置 8 1 の大きさは確保しながら、第 3 図柄表示装置 8 1 の左右に分かれていた領域を一箇所（図 8 4 において第 3 図柄表示装置 8 1 の右方）に集め、大きな領域として構成することで、その空いた領域に配設可能な可動部材の大きさの自由度を向上させることができる。

【 0 5 3 7 】

第 3 図柄表示装置 8 1 が正面視左側に寄って配置されるので、従動側スライド部材 4 2 0 からラック 4 5 2 に与えられる負荷が左右非対称となる（左側の方が大きくなる）。左右のラック 4 5 2 は駆動側スライド部材 4 2 0 により連結されているので、ラック 4 5 2 への負荷の非対称さが、駆動側スライド部材 4 2 0 及びラック 4 5 2 の姿勢を正面視反時計回りに傾斜させようとする。

10

【 0 5 3 8 】

また、図 8 4 に示すように、第 2 通路形成部材 4 2 2 の正面視左側下端部に配線収納部材 4 2 3 が配設される。このとき、配線収納部材 4 2 3 の重心位置 G 3 1 が、駆動側スライド部材 4 2 0 の中心位置から左寄りに配置されるので、配線収納部材 4 2 3 及びその配線収納部材 4 2 3 に収容される配線の重みにより、駆動側スライド部材 4 2 0 が負荷を受け、正面視反時計回りに傾斜する恐れがある。

【 0 5 3 9 】

このように、駆動側スライド部材 4 2 0 及びラック 4 5 2 が正面視反時計回りに傾斜し易くされるので、駆動側スライド部材 4 2 0 及びラック 4 5 2 の昇降動作中のがたつきを、駆動側スライド部材 4 2 0 及びラック 4 5 2 が水平姿勢（図 8 7 参照）を保つ状態と、駆動側スライド部材 4 2 0 及びラック 4 5 2 が正面視反時計回りに傾斜した状態との間でのがたつきに限定することができる（駆動側スライド部材 4 2 0 及びラック 4 5 2 が水平姿勢から正面視時計回りに傾斜することを抑制することができる）。

20

【 0 5 4 0 】

よって、正面視左側に配設された下降規制部材 4 1 5 及び上昇規制部材 4 1 7 が駆動側スライド部材 4 2 0 及びラック 4 5 2 の傾斜を有効に抑制しながら、駆動側スライド部材 4 2 0 及びラック 4 5 2 の昇降動作を案内する。一方で、正面視右側に駆動側スライド部材 4 2 0 及びラック 4 5 2 が傾斜されないことから、正面視右側の機能部 4 3 2 の外側に下降規制部材 4 1 5 及び上昇規制部材 4 1 7 の配設することが不要となり、製品コスト（材料費用や組立工数）を削減することができる。

30

【 0 5 4 1 】

図 8 5 に示すように、駆動側スライド部材 4 2 0 が上昇位置に配置されると、図 8 4 に示す状態に比較して配線収納部材 4 2 3 が立ち上がり、その重心位置 G 3 1 が図 8 4 に示す状態に比較して正面視左方に移動される。

【 0 5 4 2 】

そのため、駆動側スライド部材 4 2 0 及びラック 4 5 2 を正面視反時計回りに傾斜させる方向の負荷が大きくなり、ラック 4 5 2 及び駆動ギア 4 4 2 の間の歯合関係が悪化する恐れがある。

【 0 5 4 3 】

40

これに対し、駆動側スライド部材 4 2 0 が上昇位置に配置された状態において、凸設板 4 5 3 a が下降規制部材 4 1 5 に当接され支えられる。これにより、駆動側スライド部材 4 2 0 及びラック 4 5 2 の姿勢が正面視反時計回りに傾斜することを抑制することができる。

【 0 5 4 4 】

図 8 5 に示すように、従動側スライド部材 3 4 3 0 が上昇位置に配置されると、係止凸部 3 4 3 1 がソレノイド 3 4 8 0 の棒部材 3 4 8 1 を乗り越え、係止凸部 3 4 3 1 が棒部材 3 4 8 1 に載置される。

【 0 5 4 5 】

このとき、係止凸部 3 4 3 1 の上面の傾斜に沿って棒部材 3 4 8 1 が左右方向に押され

50

ることで、係止凸部 3 4 3 1 が棒部材 3 4 8 1 を乗り越えられる。これにより、ソレノイド 3 4 8 0 に電気を通さないままで、係止凸部 3 4 3 1 をソレノイド 3 4 8 0 の棒部材 3 4 8 1 に載置することができる。

【 0 5 4 6 】

図 8 6 に示すように、従動側スライド部材 3 4 3 0 が上昇位置に配置された状態で駆動側スライド部材 4 2 0 が下降しても、ソレノイド 3 4 8 0 の棒部材 3 4 8 1 が従動側スライド部材 3 4 3 0 の係止凸部 3 4 3 1 a を支えることにより、従動側スライド部材 3 4 3 0 が駆動側スライド部材 4 2 0 に連動して下降動作することが防止され、従動側スライド部材 3 4 3 0 が上昇位置に維持される。

【 0 5 4 7 】

このとき、従動側スライド部材 3 4 3 0 は、第 3 図柄表示装置 8 1 が中心位置から正面視左側に寄った位置に配置され、重心位置が左側に寄っているため、ソレノイド 3 4 8 0 が左側にしか無い状態においても、従動側スライド部材 3 4 3 0 が落下することを抑制することができる。

【 0 5 4 8 】

即ち、従動側スライド部材 3 4 3 0 の重心位置が左右方向中央にある場合、振動等により、従動側スライド部材 3 4 3 0 は正面視時計回りにも反時計回りにもぐらつく恐れがある。ソレノイド 3 4 8 0 が左側にしか無い状態において、従動側スライド部材 3 4 3 0 が正面視時計回りに傾斜すると、係止凸部 3 4 3 1 a が棒部材 3 4 8 1 からずれ落ちる恐れがある。

【 0 5 4 9 】

これに対し、本実施形態では、従動側スライド部材 3 4 3 0 の重心位置が正面視左側に寄っているため、振動等により従動側スライド部材 3 4 3 0 が水平姿勢（図 8 7 参照）から正面視時計回りに傾斜することが抑制される。

【 0 5 5 0 】

よって、係止凸部 3 4 3 1 a がソレノイド 3 4 8 0 の棒部材 3 4 8 1 に近接する方向に傾斜し易く、係止凸部 3 4 3 1 a 及び棒部材 3 4 8 1 の当接が維持されるので、係止凸部 3 4 3 1 a が棒部材 3 4 8 1 からずれ落ちることが抑制される。

【 0 5 5 1 】

従って、従動側スライド部材 3 4 3 0 の左右方向両側にソレノイド 3 4 8 0 を配設すること無く、従動側スライド部材 3 4 3 0 を上昇位置に安定して維持することができるので、ソレノイド 3 4 8 0 の配設個数を低減しながら、従動側スライド部材 3 4 3 0 の動作を良好とすることができる。

【 0 5 5 2 】

図 8 7 に示すように、ソレノイド 3 4 8 0 が通電され、棒部材 3 4 8 1 が没入状態とされると、従動側スライド部材 3 4 3 0 が落下する。従動側スライド部材 3 4 3 0 が落下する過程において、鉤状部 4 3 4 と下降規制部材 4 1 5 との位置が前後方向でずれていることから、鉤状部 4 3 4 が下降規制部材 4 1 5 に引っ掛かり動作不良を起こすことを抑制することができる。

【 0 5 5 3 】

図 8 7 に示すように、鉤状部 4 3 4 が上昇規制部材 4 1 7 の離間傾斜部 4 1 7 f と当接した状態で落下することにより、上昇規制部材 4 1 7 を外巻き（図 8 7 反時計回り）に回転させる（解除状態）。

【 0 5 5 4 】

図 8 8 に示すように、従動側スライド部材 3 4 3 0 が下降位置に配置されると、上昇規制部材 4 1 7 が内巻き（図 8 8 時計回り）に回転され、上昇規制部材 4 1 7 の係合爪部 4 1 7 e と、鉤状部 4 3 4 とが上下方向で対向配置される（係合状態）。

【 0 5 5 5 】

図 8 7 及び図 8 8 に示すように、上昇規制部材 4 1 7 が従動側スライド部材 3 4 3 0 の鉤状部 4 3 4 に対して回転されることで解除状態から係合状態へ状態が変化するので、姿

10

20

30

40

50

勢の変化無しで係合させる場合（部材の弾性で解除状態と係合状態とを変化させる場合等）に比較して、解除状態と係合状態とを変化させるために必要な荷重や姿勢変化量を大きくすることができる。これにより、従動側スライド部材 3 4 3 0 の鉤状部 4 3 4 と上昇規制部材 4 1 7 とが係合する係合状態を維持し易くすることができる。

【 0 5 5 6 】

また、図 8 7 及び図 8 8 に示すように、従動側スライド部材 3 4 3 0 の落下により上昇規制部材 4 1 7 が回転動作される。即ち、上昇規制部材 4 1 7 の係合状態を形成するために駆動装置を別途設ける必要が無い。よって、部品点数を削減して、製品コストを低減することができる。

【 0 5 5 7 】

10

< 第 4 実施形態 >

次いで、図 8 9 を参照して、第 4 実施形態について説明する。上述した各実施形態では、下傾斜位置において接続部材 4 2 4 の上側壁部 4 2 4 b の下端部から対向壁部 4 2 2 f 2 が張り出される場合を説明したが、第 4 実施形態における駆動側スライド部材 4 4 2 0 は、湾曲壁部 4 2 2 f 1 に対向配置される対向壁部 4 4 2 2 f 2 が、上下方向に延設される平面上の壁部として構成される。なお、上述した各実施形態と同一の部分には同一の符号を付して、その説明は省略する。

【 0 5 5 8 】

図 8 9 (a) は、第 4 実施形態における駆動側スライド部材 4 4 2 0 の部分正面図であり、図 8 9 (b) は、図 8 9 (a) の矢印 L X X X I X b 方向視における駆動側スライド部材 4 4 2 0 の側面図であり、図 8 9 (c) は、駆動側スライド部材 4 4 2 0 の部分正面図である。なお、図 8 9 (a) 及び図 8 9 (c) では、接続部材 4 4 2 4 の前後方向（図 8 9 (a) 紙面垂直方向）中心位置において、駆動側スライド部材 4 4 2 0 が断面視される。また、図 8 9 (a) 及び図 8 9 (b) では、接続部材 4 4 2 4 の下傾斜状態が図示され、図 8 9 (c) では、接続部材 4 4 2 4 の上傾斜状態が図示される。

20

【 0 5 5 9 】

接続部材 4 4 2 4 は、上側壁部 4 2 4 b の下端部から正面視右方へ延設される延設爪部 4 4 2 4 f を備える。

【 0 5 6 0 】

延設爪部 4 4 2 4 f は、上傾斜状態において湾曲壁部 4 2 2 f 1 と対向配置され、湾曲壁部 4 2 2 f 1 から遠ざかる方向へ凹んで湾曲されると共に、図 8 9 (b) に示すように、前後方向（図 8 9 (b) 左右方向）中間部分に一对の凹設部を備える。

30

【 0 5 6 1 】

第 2 通路形成部材 4 4 2 2 は、湾曲壁部 4 2 2 f 1 に対向配置される対向壁部 4 4 2 2 f 2 を備える。対向壁部 4 4 2 2 f 2 は、センサ部材 4 2 2 c の開口に沿って鉛直方向に延設される板部分であり、延設爪部 4 4 2 4 f と干渉しない態様で凹設部が配置されると共に図 8 9 (a) の状態において延設爪部 4 4 2 4 f と重なる位置まで延設される。

【 0 5 6 2 】

本実施形態によれば、図 8 9 (a) に示す下傾斜状態において、球の経路に球が衝突することで破損する部分（突起部分等）が配設されていないので、第 1 通路形成部材 5 2 0 から接続部材 4 4 2 4 に球が送球された場合に球と衝突することにより部材が破損することを抑制することができる。

40

【 0 5 6 3 】

図 8 9 (b) に示す上傾斜状態において、延設爪部 4 4 2 4 f と対向壁部 4 4 2 2 f 2 とが球を案内するので、球がセンサ部材 4 2 2 c 付近で詰まることを抑制することができる。

【 0 5 6 4 】

< 第 1 制御例 >

次いで、上述した各実施形態における第 1 制御例について、図 9 0 ~ 図 1 7 9 を参照して説明する。本制御例では、特別図柄の確変状態であるか否かに拘わらず、普通図柄の時

50

短状態の方が、普通図柄の通常状態（低確率状態）よりも遊技者にとって有利となるように構成している。より具体的には、第1入球口64へと球が入球することに基づいて実行される特別図柄の抽選（以下、特別図柄1の抽選と称す）により大当たりとなった場合に比較して、第2入球口640aへと球が入球することに基づいて実行される特別図柄の抽選（以下、特別図柄2の抽選と称す）により大当たりとなった方が、多量の賞球を獲得可能な大当たり種別（第2特定入賞口65aが開放される大当たり種別）が選択され易くなるように構成されている。つまり、普通図柄の時短状態では、第2入球口640aに付随する電動役物640bが開放され易くなり、特別図柄2の抽選が実行され易くなるので、大当たりとなった場合に遊技者が多量の賞球を獲得し易くなる。よって、普通図柄の時短状態では遊技者にとって有利となる。一方、普通図柄の通常状態（低確率状態）では、第2入球口640aに付随する電動役物640bが開放され難くなり、特別図柄2の抽選が実行され難くなる（特別図柄1の抽選が実行され易くなる）ので、大当たりとなっても多量の賞球を獲得することが困難となる。よって、普通図柄の時短状態に比較して、普通図柄の通常状態は遊技者に不利となる。

10

【0565】

また、詳細については後述するが、本制御例では、普通図柄の時短状態において大当たりになると、その大当たりの終了後に高確率（例えば、97.5%）で普通図柄の時短状態が設定される。この普通図柄の時短状態は、次に大当たりとなるまで継続する。即ち、普通図柄の時短状態において1度大当たりになると、大当たりと普通図柄の時短状態とが高確率（97.5%）で繰り返される。よって、大当たり後に時短状態が設定され続ける限り、持ち球を減らすことなく大当たりに繰り返し当選させることができるので、多量の賞球の獲得が見込まれる有利な状態となる。以下、次に大当たりとなるまで継続する普通図柄の時短状態が設定されている状態のことを、「連荘モード」と称する。

20

【0566】

一方、普通図柄の通常状態（低確率状態）においては、大当たりになったとしても、その大当たりの終了後に普通図柄の時短状態が設定され難く構成されている。また、仮に普通図柄の時短状態が付与されたとしても、その設定された時短状態の大半が、特別図柄の抽選が7回実行されるまでに終了する。即ち、大当たり後に設定される普通図柄の時短期間は、大半が7回以下（1回、または7回）である。上述した通り、この時短状態中に大当たりに当選すれば、高確率（97.5%）で「連荘モード」へと移行するものの、大当たりの終了後の限られた回数の抽選で再度大当たりとなるのは困難なので、多くの場合、大当たりにならずに普通図柄の通常状態へと戻ってしまう。つまり、持ち球が減り易い普通図柄の通常状態（低確率状態）と、賞球を得難い大当たり（第1可変入賞装置82aが開放される大当たり）とが繰り返され易くなる。よって、普通図柄の通常状態は、遊技者にとって不利な状態となる。以下、説明の便宜上、普通図柄の通常状態（低確率状態）のことを、「通常モード」と称する。また、大当たり終了後に移行する可能性がある、回数の限られた（大当たり終了後、所定回数の特別図柄の抽選が実行されると終了する）時短状態のことを、「準備モード」と称する。

30

【0567】

遊技者にとって有利な「連荘モード」と、遊技者にとって不利な「通常モード」とを設ける構成にすることで、遊技にメリハリをつけることができる。よって、遊技が単調となってしまうことを抑制（防止）することができる。

40

【0568】

まず、図90～図96を参照して、パチンコ機10において実行される各種演出の態様について説明する。図90、および図91(a)は、「通常モード」（普通図柄の通常状態）において特別図柄の抽選が実行された場合に実行される変動表示（変動パターン演出）の一例を示した図であり、図91(b)、および図92は、「通常モード」において大当たりとなった場合に、その大当たりにおいて実行される演出態様の一例を示した図であり、図93～図96は、大当たり終了後に「準備モード」へと移行した（1回又は7回の時短期間が付与された）場合において、「準備モード」から「連荘モード」へと移行する

50

か否かを示唆する演出態様の一例を示した図である。

【0569】

まず、図90、図91(a)を参照して、「通常モード」において変動表示が実行された場合の演出態様について説明する。「通常モード」では、上部昇降ユニット300の演出部331に対して表示される数字(ナンバー)により、今回の特別図柄の抽選結果が大当たりであるかの報知を行う。より具体的には、遊技者によって予め選択された(予め定められた)5種類の数字のうち、いずれかの4種類が演出部331を構成する各表示部331a~331dに1種類ずつ表示されることにより、大当たりが報知される。一方、各表示部331a~331dのうち少なくとも1つに、予め定められた5種類の数字のいずれとも異なる数字が表示されることにより、特別図柄の外れが報知される。

10

【0570】

特別図柄の抽選結果を示す5種類の数字の組み合わせは、第3図柄表示装置81に表示される。具体的には、図90(a)に示した通り、第3図柄表示装置81の表示画面中において正面視右側に形成された縦長略長方形形状の小領域Ds2の内側に5種類の数字の組み合わせ(ラッキーナンバー)が表示される。図90(a)の例では、予め定められた5種類の数字の組み合わせ(ラッキーナンバー)として、「2」、「7」、「13」、「17」、「25」の5種類が表示されている。また、第3図柄表示装置81の表示画面のうち、大領域Dmには、「ラッキーナンバーをGETしろ!!」という文字が表示される。これらの表示内容により、ラッキーナンバーとして表示されている5種類の数字(「2」、「7」、「13」、「17」、「25」)が演出部331に表示されることで特別図柄の大当たりになることを、遊技者に対して容易に認識させることができる。なお、小領域Ds2に表示される5種類のラッキーナンバーは、例えば、遊技メニュー画面から遊技者が選択することができる。この遊技メニュー画面は、例えば遊技停止状態において枠ボタン22を操作することによって表示される画面である。ラッキーナンバーを遊技者が選択可能な構成とすることによって、特別図柄の当たりとなる場合に演出部331に表示される数字(図柄)の組み合わせを遊技者の好みの数字(図柄)に設定することができる。即ち、当たり図柄を各遊技者の趣向に合わせて変更することができる。

20

【0571】

また、第3図柄表示装置81の表示画面中において、正面視左側に形成された縦長略長方形形状の小領域Ds1の内側には、現在の保留球数を示す保留図柄が表示される。図90(a)の例では、保留球数が4個の場合を示しているので、黒丸で表示された保留図柄が小領域Ds1に4個表示されている。この保留図柄の個数を視認することによって、遊技者は容易に保留球数を認識することができる。

30

【0572】

図90(a)に示した通り、特別図柄の抽選が開始されると、演出部331の各表示部331a~331dにおいて図柄の変動表示が実行される。特別図柄の抽選結果が外れの場合には、少なくとも1の表示部に対してラッキーナンバーとは異なる数字が表示される(図90(b)参照)。図90(b)は、外れの変動表示において、表示部331b、および表示部331cに対してラッキーナンバーとは異なる数字(「8」、および「1」)が表示され、表示部331a、および表示部331dにはラッキーナンバー(「17」、および「2」)が表示される例を示している。

40

【0573】

図90(b)に示した通り、演出部331に対して外れの組み合わせが停止表示されると、第3図柄表示装置81の表示画面のうち、大領域Dmに「残念・・・」という文字が表示される。これにより、遊技者に対して今回の特別図柄の抽選結果が外れであったことを容易に理解させることができる。

【0574】

なお、演出部331の各表示部331a~331dに表示される数字は、ラッキーナンバーであるか否かによって異なる態様に設定される。より具体的には、図90(b)に示した通り、ラッキーナンバーとして規定されたいずれかの数字が表示される場合には、白

50

抜きの数字が表示される（表示部 3 3 1 a , 3 3 1 d ）。一方、ラッキーナンバーとは異なる数字が表示される場合には、数字が黒文字で表示される（表示部 3 3 1 b , 3 3 1 c ）。ラッキーナンバーであるか否かに応じて数字の表示態様を異ならせることで、各表示部 3 3 1 a ~ 3 3 1 d に表示された数字がラッキーナンバーであるか否かを遊技者に対してより容易に認識させることができる。

【 0 5 7 5 】

本制御例では、ラッキーナンバーを白抜きの数字、ラッキーナンバー以外の数字を黒文字で表示しているが、これに限られるものではない。例えば、ラッキーナンバーを赤文字で表示することによりラッキーナンバーであるか否かを容易に区別可能に構成してもよいし、ラッキーナンバーの背景を赤色、ラッキーナンバー以外の数字の背景を白色に設定することによりラッキーナンバーか否かを容易に区別可能に構成してもよいし、ラッキーナンバーの文字サイズを大きくすることによりラッキーナンバーか否かを容易に区別可能に構成してもよい。

10

【 0 5 7 6 】

図 9 1 (a) に示した通り、特別図柄の抽選結果が大当たりであった場合は、各表示部 3 3 1 a ~ 3 3 1 d に対して 5 種類のラッキーナンバーのいずれかが 1 種類ずつ表示される。図 9 1 (a) の例では、ラッキーナンバーである 5 種類の数字（「 2 」, 「 7 」, 「 1 3 」, 「 1 7 」, 「 2 5 」）のうち、「 1 7 」, 「 2 5 」, 「 2 」, 「 1 3 」がそれぞれ白抜きの数字で表示されている。また、各表示部 3 3 1 a ~ 3 3 1 d にラッキーナンバーが表示されると共に、第 3 図柄表示装置 8 1 の大領域 D m に対して「成功！！」という文字が表示される。これらの表示内容によって、遊技者に対して大当たりとなったことを容易に認識させることができる。

20

【 0 5 7 7 】

本制御例では、第 3 図柄表示装置 8 1 に表示された 5 種類のラッキーナンバーのうち 4 種類が各表示部 3 3 1 a ~ 3 3 1 d に対して 1 種類ずつ表示されることにより大当たりを報知する構成としているが、これに限られるものではない。例えば、ラッキーナンバーを規定せず、単に同一の数字が各表示部 3 3 1 a ~ 3 3 1 d に表示されることで大当たりを報知する構成としてもよい。これにより、同じ数字が揃ったか否かのみに着目すればよく、ラッキーナンバーと各表示部 3 3 1 a ~ 3 3 1 d に表示された数字とを照らし合わせる必要がなくなるため、大当たりとなるか否かをより理解し易くすることができる。また、例えば、図柄の変動表示は、必ずしも各表示部 3 3 1 a ~ 3 3 1 d で実行しなくてもよく、第 3 図柄表示装置 8 1 において図柄の変動表示を実行する構成としてもよい。これにより、各表示部 3 3 1 a ~ 3 3 1 d を省略することができるので、パチンコ機 1 0 の部品点数を削減することができる。よって、パチンコ機 1 0 の原価を削減することができる。また、部品点数削減により、生産時の歩留まり率を向上することができる。また、故障率を低下させることができる。

30

【 0 5 7 8 】

次に、「通常モード」中の大当たりにおいて実行される演出について、図 9 1 (b)、および図 9 2 を参照して説明する。ここで、上述した通り、本制御例におけるパチンコ機 1 0 では、第 1 可変入賞装置 8 2 a が 0 . 6 秒間の開放と 0 . 9 秒間の閉鎖とを 1 ラウンドあたり 2 0 回繰り返す開放パターン（開放パターン A ）と、1 ラウンドあたり 0 . 0 5 2 秒間の開放を 1 回のみ行う開放パターン（開放パターン B ）とが設けられている。図 9 1 (b)、および図 9 2 では、開放パターン A が設定された場合の大当たり演出について説明する。

40

【 0 5 7 9 】

図 9 2 (b) は、開放パターン A が設定されている大当たりにおける表示内容の一例を示した図である。ここで、「通常モード」において開放パターン A が設定される大当たり種別に当選すると、まず、液晶昇降ユニット 4 0 0 の駆動側スライド部材 4 2 0 と、左揺動ユニット 5 0 0 の第 1 通路形成部材 5 2 0 とが連結位置に配置される。その後、開放パターン A に従って第 1 可変入賞装置 8 2 a が開閉される。開放パターン A を設定する前に

50

駆動側スライド部材 4 2 0 と、第 1 通路形成部材 5 2 0 とを連結しておくことで、第 1 可変入賞装置 8 2 a へと入賞した全ての球を、第 1 通路形成部材 5 2 0 を介して液晶昇降ユニット 4 0 0 へと流下させることができる。本制御例では、第 1 可変入賞装置 8 2 a へと入球した球が液晶昇降ユニット 4 0 0 へと到達する度に（第 2 通路形成部材 4 2 2 のセンサ部材 4 2 2 c により球の通過が検出される毎に）、普通図柄の時短状態が設定されるか否かを示唆する時短示唆演出が実行される。

【 0 5 8 0 】

より具体的には、図 9 1 (b) に示した通り、第 3 図柄表示装置 8 1 の大領域 D m に、「ラッキーナンバーを揃えろ！！」という文字が表示される。また、各表示部 3 3 1 a ~ 3 3 1 d には、大当たりを報知する際に表示されたラッキーナンバーが大当たり中も表示され続ける。更に、液晶昇降ユニット 4 0 0 の演出部 4 2 2 a において、図柄の変動表示が実行される。これらの表示内容により、5 種類のラッキーナンバー（小領域 D s 2 参照）のうち、各表示部 3 3 1 a ~ 3 3 1 d に表示された数字と異なる残り 1 種類の数字が演出部 4 2 2 a に表示されることで遊技者に有利な時短状態が設定されることを遊技者に対して容易に認識させることができる。なお、演出部 4 2 2 a において実行される図柄の変動表示は、液晶昇降ユニット 4 0 0 へと球が到達する（センサ部材 4 2 2 c により球の通過が検出される）毎に停止表示が実行される。

【 0 5 8 1 】

図 9 2 (a) は、第 1 可変入賞装置 8 2 a へと入球した球が液晶昇降ユニット 4 0 0 へと到達し、外れが報知された場合を示した図である。図 9 2 (a) に示した通り、外れが報知される場合は、演出部 4 2 2 a に対して、第 3 図柄表示装置 8 1 に表示されたラッキーナンバー（小領域 D s 2 参照）とは異なる数字である「3」が停止表示される。また、第 3 図柄表示装置 8 1 の大領域 D m に対して、「失敗・・・」という文字が表示される。これにより、大当たりの終了後に時短状態が付与されるか否かが未確定であることを遊技者に認識させることができる。なお、外れが報知されても、開放パターン A の開放期間が残っていれば、演出部 4 2 2 a において再度図柄の変動表示（図 9 1 (b) 参照）が再開される。即ち、球を第 1 可変入賞装置 8 2 a へと入球（入賞）させるほど変動表示が多く実行されるので、積極的に球を第 1 可変入賞装置 8 2 a へと入賞させたいと思わせることができる。よって、遊技者の大当たり遊技に対する参加意欲を向上させることができる。

【 0 5 8 2 】

図 9 2 (b) は、第 1 可変入賞装置 8 2 a へと入球した球が液晶昇降ユニット 4 0 0 へと到達し、普通図柄の時短状態が報知された場合を示した図である。この場合は、図 9 2 (b) に示した通り、球が液晶昇降ユニット 4 0 0 のセンサ部材 4 2 2 c を通過したと判別されると、演出部 4 2 2 a に対してラッキーナンバーの 1 種類である「7」が停止表示される。即ち、5 種類のラッキーナンバーのうち、大当たりを報知するために各表示部 3 3 1 a ~ 3 3 1 d に停止表示された 4 種類のラッキーナンバーとは異なる数字が停止表示される。また、第 3 図柄表示装置 8 1 の大領域 D m に対して、「大成功！！ルーレットチャンス G E T ！！」という文字が表示される。これらの表示により、大当たりが終了した後で「準備モード」（普通図柄の時短状態）へと移行することを遊技者に対して容易に認識させることができる。

【 0 5 8 3 】

なお、本制御例では、「準備モード」へと移行しない場合にラッキーナンバーとは異なる数字（図柄）が演出部 4 2 2 a に表示され、「準備モード」へと移行する場合にラッキーナンバーとして規定された数字（図柄）の 1 つが演出部 4 2 2 a に表示されるように構成しているが、これに限られるものではない。例えば、大当たり開始時において演出部 4 2 2 a に壁の画像が表示され、センサ部材 4 2 2 c により球の通過が検出される毎に表示された壁が少しずつ崩れていく演出を実行してもよい。そして、壁が崩れる程に、その壁の背後に表示されたラッキーナンバーが露出していき、壁が完全に崩れることによりラッキーナンバーを獲得できる（「準備モード」が報知される）ように構成してもよい。このように、第 1 可変入賞装置 8 2 a へと入賞した球が、センサ部材 4 2 2 c によって検出さ

れる毎に、ラッキーナンバーの獲得が近付いているかのような態様の演出を実行することで、遊技者に対して大当たり中により積極的に球を打ち出させることができる。よって、遊技者の大当たり遊技に対する参加意欲を高めることができる。

【0584】

本制御例では、「準備モード」を報知する場合に、演出部422aに対してラッキーナンバーが表示されるように構成したが、演出部422aに対して表示される数字(図柄)は、必ずしもラッキーナンバーに限られるものではない。ラッキーナンバーとは無関係な図柄を表示させてもよく、例えば、「V」という文字が付された図柄を表示することにより「準備モード」への移行を報知してもよい。

【0585】

本制御例では、「開放パターンA」が設定される大当たりにおいて、球がセンサ部材422cによって検出される毎に、変動表示を実行する構成としていたが、必ずしも球を検出する毎に変動表示(「準備モード」へと移行するか否かの報知)を行わなくてもよい。例えば、大当たり中に1回のみ変動表示を行う構成としてもよい。具体的には、例えば、予め定められた数(例えば、10個)の球がセンサ部材422cを通過したことを契機にラッキーナンバーが表示されるか否かの演出(変動表示)を実行してもよい。このように構成することで、「準備モード」へと移行するか否かをいち早く知るために、球をより積極的に打ち出させることができる。よって、遊技者の大当たり遊技に対する参加意欲を向上させることができる。この場合において、大当たりの最終ラウンドが終了するまでにセンサ部材422cを通過した球の個数が予め定められた数(例えば、10個)に満たなかった場合は、エンディング期間において「準備モード」へと移行するか否かを報知してもよいし、大当たりが終了して最初の変動表示が実行された場合に「準備モード」へと移行したか否かを報知する構成としてもよい。これにより、大当たり中に第1可変入賞装置82aへと予め定められた個数の球を入球させることができなかった場合にも、「準備モード」へと移行するか否かを報知することができるので、遊技者に対して大当たり後の遊技状態を正確に把握させることができる。また、ラッキーナンバーが表示されるか否かの演出(変動表示)が行われるまでに第1可変入賞装置82aへと入賞させる球の個数は、毎回固定にする必要はなく、「開放パターンA」が設定される大当たりとなる毎に抽選等によって可変させてもよい。

【0586】

本制御例では、「開放パターンA」が設定される大当たりにおいて、球がセンサ部材422cによって検出される毎に、変動表示を実行する構成としていたが、これに限られるものではない。センサ部材422cによって球の通過を所定回数(例えば、2回や5回等)検出する毎に、変動表示を実行する構成としてもよい。このように構成することで、球が連続して第1可変入賞装置82aへと入賞したとしても、各変動を完了させてから次の変動を開始させるまでに十分な時間間隔を空けることができる(変動中に次の変動の開始条件が成立してしまうことを防止できる)。よって、各変動表示の結果をより確実に遊技者に確認させることができる。

【0587】

なお、図示については省略したが、1ラウンド当たり0.052秒間の開放を1回のみ行う開放パターン(開放パターンB)の大当たりでは、「準備モード」へと移行するか否かが即座に報知される。即ち、大当たり後に「準備モード」へと移行する場合には、球が入賞したか否かに拘わらず、第1可変入賞装置82aの開放時に演出部422aに対してラッキーナンバーが表示される。一方、「準備モード」へと移行しない場合は、第1可変入賞装置82aの開放時にラッキーナンバーとは異なる数字(図柄)が表示される。

【0588】

この「開放パターンB」が設定される大当たりについて詳述する。「開放パターンB」が設定される大当たりは、3秒間のオープニング期間と、0.052秒間のラウンド期間(2ラウンド分)と、0.5秒間のインターバル期間と、3秒間のエンディング期間とで構成されている。即ち、約6.6秒間で大当たりが終了する。この6.6秒間を用いて、

10

20

30

40

50

演出部 4 2 2 a において図柄の変動表示が実行される。そして、大当たり後に「準備モード」へと移行する場合には、5 . 6 秒経過時に演出部 4 2 2 a に対してラッキーナンバーが停止表示され、大当たりの残りの約 1 秒間、ラッキーナンバーが表示され続ける。これにより、遊技者に対して「準備モード」へと移行したことを容易に認識させることができる。一方、大当たり後に「通常モード」へと移行する場合は、演出部 4 2 2 a に対してラッキーナンバーとは異なる数字が停止表示される。これにより、「通常モード」へと移行することを容易に認識させることができる。「開放パターン B」が設定される大当たり中に、「準備モード」へと移行するか否かの演出を実行することにより、大当たりの期間中に演出部 4 2 2 a へと注目させることができる。即ち、僅かな時間 (0 . 0 5 2 秒) しか第 1 可変入賞装置 8 2 a が開放されない (即ち、賞球を獲得することが極めて困難な) 「開放パターン B」が設定されたとしても、その僅かな開放期間に遊技者の注意を第 1 可変入賞装置 8 2 a から逸らすことができる。よって、「開放パターン B」が設定された大当たりとなったこと自体を認識し難くすることができるので、「通常モード」において選択される変動演出の 1 態様かのように認識させることができる。つまり、「通常モード」から直接「準備モード」へと移行するかのように遊技者に認識させることができる。よって、「開放パターン A」が設定される大当たりになり、且つ、その大当たり中に第 1 可変入賞装置 8 2 a へと球を入賞させることによって実行される時短示唆演出によって演出部 4 2 2 a に対してラッキーナンバーが表示されるという複数の段階を経なくても、「準備モード」へと移行する場合があると認識させることができるので、遊技者に対して「準備モード」へとより移行し易いかに感じさせることができる。よって、遊技者の遊技に対するモチベーションをより向上させることができる。

10

20

【 0 5 8 9 】

次に、図 9 3 ~ 図 9 6 を参照して、大当たり終了後に「準備モード」へと移行した (1 回又は 7 回の時短期間が付与された) 場合における演出の一例について説明する。上述した通り、本制御例では、普通図柄の時短状態において大当たりになると、その大当たりの終了後に高確率 (例えば、9 7 . 5 %) で遊技者にとって有利な「連荘モード」 (次に大当たりとなるまで継続する普通図柄の時短状態) へと移行する。「連荘モード」では、特別図柄 2 の抽選が実行されやすくなる。特別図柄 2 の抽選により大当たりになると、第 2 特定入賞口 6 5 a が開放される大当たり種別 (確変大当たり H ~ K、通常大当たり B) が選択されるので、遊技者に対してより多くの賞球を獲得させることができる。よって、有利な「連荘モード」へと移行することを一つの目標に遊技者に遊技を行わせることができる。

30

【 0 5 9 0 】

「通常モード」から「連荘モード」へと移行させるためには、基本的に「準備モード」へと移行させ、その「準備モード」中に大当たりに当選する必要がある。このため、「準備モード」において大当たりとなるか否かは、本パチンコ機 1 0 において遊技を行う遊技者の有利度合いを左右することとなるので、遊技において最も重要な場面の一つである。このため、本制御例では、この「準備モード」において、回転部材 6 4 0 (図 4 5 参照) の回転動作を伴う比較的大がかり (派手) な「連荘モード示唆演出」 (図 9 4、図 9 5 参照) を実行するように構成されている。

40

【 0 5 9 1 】

詳細については後述するが、この「連荘モード示唆演出」では、ルーレットを模して構成される回転部材 6 4 0 (図 4 5 参照) の回転動作中に、投球装置 6 5 0 により球 B を投球し、その球 B が落下するポケット (表示板 6 4 6 及び区画板 6 4 7) の種別によって、「連荘モード」へと移行したか否かを報知する演出が実行される。より具体的には、回転部材 6 4 0 に設けられた 3 0 箇所のポケット (ポケット P 1 ~ P 3 0) を、当たりポケットと外れポケットとに区分し、投球装置 6 5 0 から投球された球 B が当たりポケットへと落下することにより「連荘モード」へと移行したことが報知される。なお、回転部材 6 4 0 の背面側には背面 LED 6 2 5 が設けられている (図 9 7 参照)。この背面 LED 6 2 5 は、当たりポケットの背面側が点灯状態、外れポケットの背面側が消灯状態となるよう

50

に点灯制御される。よって、点灯状態のポケットを視認することにより、遊技者が当たりポケットの位置を容易に認識することができる。

【0592】

「連荘モード示唆演出」は、具体的には、当たりポケットを設定（点灯）する演出（ラッキーナンバー増加演出）と、球Bを回転部材640のいずれかのポケットへと投球する演出（ルーレットチャンス演出）と、エンディング演出とで構成されている。ラッキーナンバー増加演出では、第2入球口640aへと球が入球する毎に、当たりポケット（ラッキーナンバー）を増加させるか否かの抽選が行われる。当たりポケットが増加することで、遊技者に対して、より「連荘モード」へと移行しやすくなったかのように思わせることができるので、遊技者の遊技に対する興味を向上させることができる。

10

【0593】

また、当たりポケットを増加させるか否かの抽選では、「連荘モード」への移行が確定しているか（確変大当たりの当たり変動中であるか、若しくは、保留球の中に「連荘モード」中の確変大当たりが存在しているか）否かに応じて、当たりポケットを増加させるか否かの抽選確率を異ならせている。具体的には、「連荘モード」への移行が確定している場合には、高確率（第2入球口640aへと球が入球する毎に25%の割合）で当たりポケットの増加が決定される。一方、「連荘モード」への移行が未確定か、または「連荘モード」へと移行せずに「通常モード」へと戻ることが確定している場合（設定された時短期間内の最後の特別図柄の抽選が外れの場合）には、低確率（第2入球口640aへと球が入球する毎に5%の割合）で当たりポケットの増加が決定される。「連荘モード」への移行が確定している場合に、より当たりポケットが増加され易くなるため、当たりポケットが増加されることにより、遊技者の「連荘モード」に対する期待感を向上させることができる。

20

【0594】

なお、当たりポケットを増加させる前は、第3図柄表示装置81に表示されたラッキーナンバーと同じ数字が付されたポケットが当たりポケットに設定される。即ち、第3図柄表示装置81に表示されたラッキーナンバーは、「通常モード」において特別図柄の大当たりを報知するための役割（図91（a）参照）と、大当たり終了後に「準備モード」へと移行するか否かを報知するための役割（図92（b）参照）とに加え、「連荘モード」へと移行するか否かを報知する役割も兼ねている。遊技者にとって有利となる種々の報知にラッキーナンバーが用いられるので、ラッキーナンバーを把握しておくことにより、各演出の結果を遊技者に対して容易に理解させることができる。よって、より分かり易い演出を提供できる。また、「通常モード」における特別図柄の大当たりの報知と、その大当たりにおいて実行される「準備モード」（普通図柄の時短状態）の報知と、その「準備モード」において実行される「連荘モード」の報知とで、全てラッキーナンバーを獲得することを目的とした演出が実行される。よって、これらの3種類の異なる報知を、遊技者に対して1の演出であるかのように感じさせることができる。よって、統一感のある演出を実行することができる。

30

【0595】

図93を参照して、ラッキーナンバー増加演出の詳細について説明する。図93（a）は、ラッキーナンバー増加演出における第3図柄表示装置81の表示内容を示した図である。図93（a）に示した通り、ラッキーナンバー増加演出中は、第3図柄表示装置81の大領域Dmに対して、「ルーレットチャンス準備中」という文字が表示される。これにより、ルーレットを模して構成された回転部材640によりルーレットチャンス演出が実行されることを遊技者に対して容易に理解させることができる。

40

【0596】

また、「ルーレットチャンス準備中」という文字の下方には、「右打ちしてラッキーナンバーを増やせ！！」という文字が表示される。この文字が表示されることで、ラッキーナンバー増加演出の実行中は球を遊技盤13の右側に向けて打ち出す（右打ちする）ことにより、当たりポケットが増加する可能性があることを遊技者に報知することができる。

50

よって、ラッキーナンバー増加演出が設定される「準備モード」において、遊技者に対して右打ちを行わせることができるので、普通図柄の時短状態において遊技者にとって有利な特別図柄2の抽選が実行され易くなる。よって、遊技者の有利な条件で遊技を行わせることができるので、遊技者の遊技に対する興趣を向上させることができる。

【0597】

図93(b)は、ラッキーナンバー増加演出において、当たりポケット(ラッキーナンバー)が増加した場合の表示内容について示した図である。図93に示した通り、ラッキーナンバー増加演出の実行中において第2入球口640aへの入賞(入球)が検出され、当たりポケットの増加抽選に当選すると、第3図柄表示装置81において追加の当たりポケット(ラッキーナンバー)が報知される。即ち、大領域Dmにおいて、「10GET!!」という文字が表示される。これにより、遊技者に対して当たりポケットが1箇所増加したことを報知できるので、遊技者を喜ばせることができる。当たりポケットの増加が報知されると、その当たりポケットの背面側が点灯状態に設定される。これにより、回転部材640における当たりポケットの位置を容易に判別することができる。

【0598】

なお、本第1制御例では、第2入球口640aへと球が入球したことを契機として、当たりポケット(ラッキーナンバー)を増加させるか否かの抽選が行われる構成としていたが、当たりポケット(ラッキーナンバー)を増加させる契機はこれに限られるものではない。例えば、普通入球口(スルーゲート)67を通過したことを契機として当たりポケット(ラッキーナンバー)を増加させるか否かの抽選を行う構成としてもよいし、経過時間 20 に応じて(例えば、大当たり終了から3秒経過毎に)当たりポケット(ラッキーナンバー)を増加させるか否かの抽選を行う構成としてもよいし、射出された球の個数に応じて(例えば、5個の球が発射される毎に)当たりポケット(ラッキーナンバー)を増加させるか否かの抽選を行う構成としてもよい。

【0599】

本第1制御例では、ラッキーナンバー増加演出の実行中において、当たりポケットを増加させるか否かの抽選確率を、「連荘モード」への移行が確定しているか否かに応じて異ならせるように構成していたが、抽選確率のバリエーションをより増加させてもよい。例えば、「連荘モード」への移行が確定している場合と、「連荘モード」へと移行するか否かが未定の場合(時短状態中の始動入賞の回数が、設定された時短期間に満たない場合) 30 と、「連荘モード」へ移行しないことが確定している場合とで、当たりポケットの増加が決定される確率(割合)を異ならせる構成としてもよい。具体的には、例えば、抽選の時点で「連荘モード」への移行が確定している場合には、比較的高確率(例えば、第2入球口640aへと入球した場合の25%の割合)で当たりポケット(ラッキーナンバー)が増加されるように構成し、「連荘モード」へ移行しないことが確定している場合には、比較的高確率(例えば、第2入球口640aへと入球した場合の5%の割合)で当たりポケットが増加されるように構成してもよい。また、「連荘モード」へと移行するか否かが未定の場合には、上記2つのケースの間の確率(例えば、第2入球口640aへと入球した場合の10%の割合)で当たりポケットが増加されるように構成してもよい。このように 40 構成することで、当たりポケットの増え方にバリエーションを持たせることができるので、ラッキーナンバー増加演出における興趣をより向上更に、例えば、「連荘モード」へと移行するか否かが未定の場合において、「準備モード」として設定された時短回数に応じて当たりポケットが増加される確率を異ならせてもよい。即ち、時短期間が1回の「準備モード」が設定されている場合には、時短期間が7回の「準備モード」が設定されている場合に比較して当たりポケットが増加される確率を低くしてもよい。より具体的には、例えば、時短期間が1回の場合には8%、時短期間が7回の場合には12%の割合で当たりポケット(ラッキーナンバー)が増加される構成としてもよい。これにより、当たりポケット(ラッキーナンバー)の増加具合から時短期間を予測させることができるので、当たりポケットが増加されることにより、「連荘モード」へと移行することを期待させることができるのに加え、遊技者にとって有利な(「連荘モード」へと移行するチャンスが多い 50

） 7 回の時短期間を期待させることができる。

【 0 6 0 0 】

次に、図 9 4 および図 9 5 を参照して、「連荘モード示唆演出」を構成する演出の一つであるルーレットチャンス演出について説明する。このルーレットチャンス演出では、上述した通り、球 B が当たりポケットへと落下するか否かによって、「連荘モード」へと移行するか否かを報知するための演出である。

【 0 6 0 1 】

ルーレットチャンス演出が実行されると、まず、第 3 図柄表示装置 8 1 の大領域 D m に対して、「ルーレットチャンス！！」という文字が表示されると共に、その文字の下方に「光るポケットに球が落ちたら連荘モード」という文字が表示される。これにより、回転部材 6 4 0 の各ポケットのうち、背面側が点灯状態に設定されたポケットに球 B が落下することで「連荘モード」へと移行することを遊技者に対して理解させることができる。

【 0 6 0 2 】

図 9 4 (b) は、投球装置 6 5 0 のアーム部材 6 6 4 が回転され（図 6 5 参照）、球 B が突出位置にある保持片 6 7 7 上において揺動動作を行っている状態を示した図である。この図 9 4 (b) において、回転部材 6 4 0 の当たりポケットをハッチング表示し、外れポケットを白抜き表示している。

【 0 6 0 3 】

ルーレットチャンス演出では、球 B の揺動動作の周期が所定周期（例えば、1 秒）以下となった場合に、狙いのポケット（外れポケット、又は当たりポケットの何れか）へと球 B を落下させる（保持片 6 7 7 を没入位置へと没入させる）。球 B を保持片 6 7 7 上で一旦揺動動作させ、揺動の周期が小さくなってから球 B を落下させることにより、球 B が自然に落下しているかのように思わせることができる。即ち、球 B が保持片 6 7 7 上で揺動動作を行っている際に、球 B の動作に対してより注目させることができるので、遊技者のルーレットチャンス演出に対する興味を向上させることができる。なお、以降の説明では、ルーレットチャンス演出のうち、球 B が保持片 6 7 7 に向けて投球されてからいずれかのポケットへと落下するまでの一連の演出のことを揺動演出と称する。

【 0 6 0 4 】

図 9 5 (a) は、球 B が外れポケットへと落下した場合を示した図である。ここで、球 B が外れポケットに落下する場合とは、具体的には、「準備モード」中に特別図柄の抽選で大当たりにならずに揺動演出が実行された場合（揺動演出の開始時点において、外れ変動の実行中、若しくは、変動停止状態中の場合）である。この場合には、揺動演出の開始時点において「連荘モード」への移行が確定していないため、外れポケットへと球 B が落下するように制御を行う。

【 0 6 0 5 】

特別図柄の大当たりにならずに揺動演出が開始された場合は、図 9 5 (a) に示した通り、回転部材 6 4 0 の回転により保持片 6 7 7 の直下に外れポケット（白抜き表示のポケット）が配置されるのに合わせて球 B が保持片 6 7 7 から落下するように制御される。また、液晶昇降ユニット 4 0 0 の演出部 4 2 2 a に対して、「残念」という文字が表示される。これにより、「準備モード」から「連荘モード」へと移行させることができなかったことを遊技者に対して容易に理解させることができる。

【 0 6 0 6 】

一方で、揺動演出の開始時点において、「連荘モード」へと移行することが確定している場合には、図 9 5 (b) に示した通り、保持片 6 7 7 の直下に当たりポケット（ハッチング表示のポケット）が配置されるのに合わせて球 B が保持片 6 7 7 から落下するように制御される。また、液晶昇降ユニット 4 0 0 の演出部 4 2 2 a に対して、「大成功」という文字が表示される。これにより、「連荘モード」へと移行することを遊技者に対して容易に認識させることができる。

【 0 6 0 7 】

なお、球 B が外れポケット、または当たりポケットへと落下すると、上述した通り、ガ

10

20

30

40

50

イド部材 680 の片持ち板 683 が球 B の重みにより押し下げられることにより、リミットスイッチがオンの状態となる。リミットスイッチのオン状態を検出することで、球 B が正常に落下しことを容易に判別することができる。球 B の落下を検出すると、回転部材 640 の回転動作が停止される。言い換えると、今回の「連荘モード示唆演出」における演出結果を示す数字（識別情報）が付されたポケット（球 B が落下したポケット）が、球 B の落下と共に保持片 677 の直下で停止される。よって、遊技者は毎回の「連荘モード示唆演出」において、同じ位置（保持片 677 の直下）を観察することで演出の結果を容易に認識することができる。従って、演出の結果がより判り易い演出を提供することができる。

【0608】

10

なお、回転部材 640 が回転している間の各ポケットの配置は、上述した通り、ガイド部材 680 に配設されている各検出センサ A ~ F（図 76 参照）の出力を監視し、その出力の組み合わせによって判別される。即ち、検出センサ A ~ F（回転位置検出センサ 684）の出力（H 出力、または L 出力）の組み合わせによって、保持片 677 の直下に配置されたポケットの種別が判別される。以降の説明では、保持片 677 の直下の位置のことを落下位置と称する。

【0609】

本制御例では、球 B が保持片 677 上で揺動している状態において、検出センサ A ~ F の出力の組み合わせから落下位置のポケット種別が特定（判別）される。そして、その判別結果に応じて、現在落下位置に配置されているポケットの次に落下位置へと配置されるポケット（落下位置に現在配置されているポケットに隣接しているポケット）の種別が判別される。次に落下位置へと配置されるポケット種別が、今回の揺動演出において球 B を落下させるポケット種別（当たりポケットであるか、外れポケットであるか）に一致し、且つ、球 B の揺動動作の周期が所定周期（例えば、1 秒）以下となっている場合に、次に落下位置へと配置されるポケットに対して球 B を落下させる。

20

【0610】

ここで、落下位置のポケットの種別ではなく、回転部材 640 の回転動作によって次に落下位置に配置されるポケットの種別を判別しているのは、球 B を落下させると判断されてから、実際に球が落下位置のポケットへと到達するまでには時間を要するためである。即ち、駆動モータ（保持片用モータ）675 を駆動させることで保持片 677 を没入位置へと動作開始させてから、実際に球 B が落下するまでにタイムラグが生じるためである。仮に、落下位置のポケット種別を判別して球 B の落下制御（保持片 677 の没入位置への動作）を実行する構成にすると、球 B が実際に落下するまでの時間が長くなってしまい、例えば、狙いのポケットが通り過ぎてから球 B が落下してしまう虞がある。また、例えば、球 B が送球通路 655a を落下している最中に、落下位置に配置されたポケットの正面視右側に設けられた区画板 647 が回転動作によって移動することにより、球 B が送球通路 655a と区画板 647 とによって挟み込まれてしまい、回転部材 640 の回転動作を妨げてしまう虞がある。

30

【0611】

これに対して本制御例では、次に落下位置に配置されるポケットの種別の判別と、判別結果に基づく球 B の落下制御とを、当該ポケットが落下位置に配置されるよりも前に実行するように構成している。即ち、球 B を落下させる場合に、十分に次のポケットへと落下させることができるタイミング（例えば、次のポケットが落下位置に配置される 0.2 秒前）で保持片 677 を没入位置へと没入させることができる。よって、より確実に狙いの種別のポケットへと球 B を落下させることができる。従って、「連荘モード」へと移行しないにも拘わらず、球 B が当たりポケットへと落下してしまったり、逆に、「連荘モード」への移行が確定しているにも拘わらず、球 B が外れポケットへと落下してしまったりすることを防止（抑制）できる。

40

【0612】

なお、本制御例では、現在、落下位置に配置されているポケットの次に落下位置に配置

50

されるポケットの種別を判別して、球Bの落下制御を実行するように構成していたが、これに限られるものではない。例えば、現在の落下位置から2個先のポケットや、3個先のポケットの種別を予め判別しておき、その判別したポケットに対する球Bの落下制御を実行するように構成してもよい。このように構成することで、落下制御をより余裕を持って実行することができるので、確実に狙いの種別のポケットに対して球Bを落下させることができる。

【0613】

球Bが外れポケット、または当たりポケットへと落下したことが検出されたことに基づいて回転部材640の回転動作が停止され、その停止から所定期間（例えば、3秒間）が経過すると、「連荘モード示唆演出」の終了を示すエンディングが開始される。エンディングでは、演出の結果を第3図柄表示装置81において改めて報知すると共に、回転部材640を、「連荘モード示唆演出」における回転動作の方向（即ち、正面視時計回り方向）とは逆方向に回転動作させる。この回転動作は、保持片677から落下させた球Bを返送通路655bへと転動させることが可能な位置（例えば、反時計回り方向にポケット5個分）に回転部材640が配置されるまで継続する。回転部材640の回転動作の過程で、返送通路655bに対して正面視右上方向に球Bが落下したポケットが配置される状態になると、球Bがポケットの開口部より返送通路655bへと落下する。球Bが返送通路655bへと落下すると、球Bは転動部655b1の傾斜に沿って転動し、球保持部652へと配置される。このように、エンディング中に、球Bを投球装置650によって投球できる状態に復帰させておくことで、毎回の「連荘モード示唆演出」において球Bを何れかのポケットへと落下させる演出を実行することができる。

【0614】

なお、エンディング中に実行された球Bを球保持部652へと戻すための回転動作が終了すると、次に「連荘モード示唆演出」が実行されるまで、回転部材640は停止状態のまま保たれる。即ち、「連荘モード示唆演出」が終了した後における回転部材640の配置は、球Bが落下したポケットによって異なる。回転部材640の配置を決まった位置へと戻さず、単に球Bを落下させた位置からポケット5個分回転動作させる構成とすることで、回転動作の終了までの時間を短くすることができる。よって、「連荘モード示唆演出」のエンディング中に確実に回転部材640の動作を終了させることができる。

【0615】

次に、図96を参照して、「通常モード」において、「準備モード」や「連荘モード」へと移行することを遊技者に対して期待させるために実行される上乗せ演出について説明する。ここで言う「上乗せ」とは、「連荘モード示唆演出」のルーレットチャンス演出における当たりポケットの個数（ラッキーナンバーの個数）を上乗せ（追加）することを意味し、保留球を全て消化するまでの間に「連荘モード示唆演出」が実行されると、上乗せ演出で上乗せされた個数分だけ当たりポケットが増やされる。当たりポケット（ラッキーナンバー）が上乗せされることにより、ルーレットチャンス演出でより当たり易くなるかのように思わせることができるので、遊技者のルーレットチャンス演出に対する期待感を高めることができる。

【0616】

上乗せ演出を実行するか否かは、「通常モード」において第1入球口64への入賞が保留されたことを契機に実行される抽選（上乗せ抽選）により決定される。この上乗せ抽選では、各保留球の内容に応じて上乗せ演出の決定される割合が異なっている。具体的には、保留球の中に、「準備モード」への移行に対応する抽選結果（普通図柄の時短状態が設定される大当たり）と、「連荘モード」への移行に対応する抽選結果（普通図柄の時短状態中の確変大当たり）とが存在する場合（ルーレットチャンス演出で成功することが確定している場合）に最も高い割合（25%）で上乗せ演出の実行が決定される。一方、保留球の中に、「連荘モード」への移行に対応する抽選結果も、「準備モード」への移行に対応する抽選結果も含まれていない場合（ルーレットチャンス演出が実行されない場合）には、最も低い割合（5%）で上乗せ演出の実行が決定される。更に、保留球の中に「連荘

モード」への移行に対応する抽選結果が含まれず、「準備モード」への移行に対応する抽選結果のみが含まれている場合（ルーレットチャンス演出の実行のみが確定し、演出結果が未確定の場合）は、上述した２つのケースの中間の割合（１５％）で上乗せ演出の実行が決定される。

【０６１７】

このように、保留球の中に含まれている抽選結果が遊技者にとって有利である程、上乗せ演出の実行が決定され易くなるように構成されているので、上乗せ演出が実行された場合に、保留球を消化することで遊技者にとって有利な状態となることを期待させることができる。よって、遊技者の遊技意欲を向上させることができる。

【０６１８】

次いで、上乗せ演出の具体的な態様について、図９６（ａ）を参照して説明する。図９６（ａ）に示した通り、「通常モード」において保留球が増加すると、第３図柄表示装置８１の小領域Ｄｓ１に表示される保留図柄（黒丸で表示された図柄）が１つ増加して３個になる。また、保留球が増加したことを契機に実行される上乗せ抽選により上乗せ演出の実行が決定されると、第３図柄表示装置８１の大領域Ｄｍに対して「上乗せ！！＋１」という文字が表示されると共に、小領域Ｄｓ２に表示されているラッキーナンバーの下方に、累計の上乗せ数を示す「＋１」が表示される。この小領域Ｄｓ２に対する上乗せ数の表示は、「連荘モード示唆演出」が実行される場合には、「連荘モード示唆演出」において上乗せされた個数分の当たりポケットが増やされる演出を実行するまで表示され続ける。一方、上乗せ演出が実行されたものの、「連荘モード示唆演出」が実行されない場合（保留球の中に時短状態が設定される大当たりが含まれていない場合）には、上乗せ演出の実行が決定される契機となった保留球を消化する（保留球に基づく特別図柄の抽選が終了する）まで累計の上乗せ数が表示され続ける。

【０６１９】

図９６（ｂ）は、上乗せ演出により当たりポケット（ラッキーナンバー）が１つ上乗せされ、その後、保留球の消化中に「連荘モード示唆演出」が開始された場合の表示内容を示した図である。上述した通り、「連荘モード示唆演出」が実行されるのは、「通常モード」において特別図柄の大当たりとなり、且つ、その大当たりの終了後に普通図柄の時短状態が設定された場合である。よって、「連荘モード示唆演出」の開始時には、各表示部３３１ａ～３３１ｄに対して大当たりの報知時に表示されたラッキーナンバー（即ち、「１７」、「２５」、「２」、「１３」の図柄）が表示され続け、更に、演出部４２２ａに対して「準備モード」の報知時に表示されたラッキーナンバー（即ち、「７」の図柄）が表示され続ける（図９６（ｂ）参照）。

【０６２０】

また、上乗せされた状態で「連荘モード示唆演出」が開始されると、ラッキーナンバー増加演出の一部として、「通常モード」中の上乗せ演出において上乗せされたラッキーナンバーを報知する演出が実行される。具体的には、図９６（ｂ）に示した通り、大領域Ｄｍに対して、「上乗せしたラッキーナンバーは」という文字が表示される。そして、その文字の下方に「５GET！！」という文字が表示される。この文字は、累計の上乗せ数が表示されている箇所から発生する吹き出しの内部に表示されるため、遊技者は、大当たりとなる前に上乗せ演出によって上乗せされたラッキーナンバーが「５」であったことを認識することができる。また、この演出によって報知されたラッキーナンバーに対応する回転部材６４０のポケットが、新たに当たりポケットとして設定される。即ち、「５」の数字が付されたポケットが点灯状態に設定される。当たりポケット（ラッキーナンバー）が増加する演出を実行することにより、その後に実行されるルーレットチャンス演出において当たり（「連荘モード」への移行）が報知される可能性が高くなったかのように感じさせることができる。よって、遊技者のルーレットチャンス演出に対する期待感を高めることができる。

【０６２１】

このように、本制御例では、「通常モード」において、遊技者にとって有利な抽選結果

10

20

30

40

50

が保留されている程に実行され易い上乗せ演出を設ける構成としている。これにより、上乗せ演出が実行されるだけで、各種の有利な状態へと移行することを遊技者に対して期待させることができる。例えば、上乗せ演出は、大当たり後に「準備モード」が設定される大当たり種別が保留されている場合に実行される割合が高くなるので、大当たりとなることを通常（上乗せ演出が実行されなかった場合）よりも強く期待して遊技を行わせることができる。大当たりになれば、「準備モード」へと移行する期待度も高まるためである。

【0622】

また、遊技者の期待通り大当たりとなった場合には、通常（上乗せ演出が実行されなかった場合）よりも「準備モード」へと移行する期待度が高いと遊技者に認識させることができるので、大当たり遊技中に演出部422aに対してラッキーナンバーが表示されることをより強く期待させることができる。更に、上乗せ演出の実行時点において、「連荘モード」への移行に対応する抽選結果が保留されている場合の方が、「連荘モード」への移行が確定していない場合に比較して上乗せ演出の実行割合が高く構成されているので、遊技者の期待通りに「準備モード」が報知された段階で、通常よりも「連荘モード」へと移行する期待度が高いと遊技者に認識させることができる。よって、「連荘モード」へと移行することに対する期待感をより強く遊技者に抱かせることができる。従って、上乗せ演出が実行されることにより、遊技者に対して段階的に期待感を抱かせることができるので、遊技者の遊技に対する興趣を向上させることができる。

【0623】

本制御例では、保留球の範囲内で「連荘モード」へと移行することが確定している場合と、保留球の範囲内で「準備モード」への移行のみが確定している場合と、「準備モード」にすら移行しない場合との3つの場合で上乗せ演出が実行される割合（確率）を異ならせていた（それぞれ25%、10%、5%）が、上乗せ演出が実行されるか否かの抽選確率は、より細かく場合分けしてもよい。より具体的には、例えば、保留球が全て外れの場合に3%の割合（確率）で上乗せ演出が実行され、保留球の中に大当たりに対応する抽選結果が含まれ、且つ、大当たり種別として大当たり後に「通常モード」へと移行する大当たり種別のみが含まれている場合に5%の割合（確率）で上乗せ演出が実行されるように構成してもよい。また、保留球の中に「準備モード」へと移行する大当たり種別が含まれており、且つ、上乗せ抽選の時点で「連荘モード」へと移行しないことが確定している場合には7%の割合（確率）で上乗せ演出が実行されるように構成してもよい。ここで、「連荘モード」へと移行しないことが確定している場合とは、例えば、1回の時短期間が付与される大当たり種別に対応する抽選結果のみが保留された状態で、外れの抽選結果に対応する保留球が新たに保留されたことにより上乗せ抽選が実行される場合等である。更に、上乗せ抽選の時点で「準備モード」への移行のみが確定している場合には、10%の割合（確率）で上乗せ演出が決定されるように構成し、「連荘モード」への移行が確定している場合には、25%の割合（確率）で上乗せ演出が実行されるように構成してもよい。

【0624】

このように構成することで、より細かい段階に区分して、各種の有利な状態に対する期待感を抱かせることができる。即ち、上乗せ演出が実行された時点において、大当たりとなることを通常（上乗せ演出が実行されていない場合）よりも強く期待させることができる。大当たりとなれば、「準備モード」への移行や、「連荘モード」への移行に対する期待度が高くなるためである。そして、遊技者の期待通りに大当たりとなった場合には、その大当たりにおいて「準備モード」への移行が報知されることを通常よりも強く期待させることができる。上乗せ演出後に「準備モード」へと移行すれば、「連荘モード」への移行に対する期待度が高くなるためである。更に、遊技者の期待通りに大当たりとなった場合には、「準備モード」において実行されるルーレットチャンス演出により当たり（即ち、「連荘モード」への移行）が報知されることをより強く期待させることができる。

【0625】

次に、図97～図102を参照して、背面LED625の点灯制御について説明する。上述した通り、背面LED625は、回転部材640の当たりポケットを背面側から光ら

10

20

30

40

50

せるために設けられている。図97に示した通り、背面LED625は、円弧状の3つのLEDバー625a, 625b, 625cで構成されており、これらが複合することで正面視円環状に形成される。また、図97に示した通り、各LEDバー625a, 625b, 625cには、4つのLEDチップが密集した点灯領域が等間隔に6箇所ずつ設けられている(点灯領域A1~A18)。各点灯領域A1~A18のそれぞれを点灯させることで、回転部材640のポケット1個分と略同一面積の領域を発光させることができる。よって、当たりポケットの背面側に配置された点灯領域を点灯することで、当たりポケットが光った見た目とすることができる。

【0626】

ここで、背面LED625に含まれる各LEDチップは、公知のLEDドライバによって点灯制御される。このLEDドライバは、音声ランプ制御装置113から受信した点灯制御コマンドに基づいて、LEDのオン期間とオフ期間との比率(DUTY比)を切り替えたり、点灯周波数を可変させたりすることができる。例えば、オン期間が80%(DUTY比80%)、周波数が320Hzを示す点灯制御コマンドがLEDドライバに対して出力された場合、LEDドライバによって、一周期(1/320秒)の80%の時間幅のオン期間と、20%の時間幅のオフ期間とが繰り返し設定される。この動作は新たな点灯制御コマンドを受信するまで継続される。

【0627】

LEDドライバに出力する点灯制御コマンドによりオン期間を指定する方法について、より具体的に説明する。上述した、オン期間の長さ(点灯率)を示すデータ(点灯率データ)は、複数ビット(例えば、8ビット)のデータで構成される。点灯率データが00H(十進数表記で0)であれば、点灯率(DUTY比)0%を意味し、点灯率データがFFH(十進数表記で255)であれば、点灯率(DUTY比)100%を意味する。また、点灯率データが00HからFFHへ向かうにつれて、等間隔で点灯率が高くなっていくように設定されている。例えば、点灯率データとして80H(十進数表記で128)を設定した場合は、点灯率が50%(つまり、128/255)の点灯状態となる。

【0628】

LEDの点灯周波数の基準となる基準信号(同期信号)は、点灯制御コマンドにより指定された周波数をLEDドライバ自身で生成する(フリーランに設定する)こともできるし、LEDドライバの外部から入力される同期信号(外部同期信号)を用いることもできるように構成されている。また、フリーランとするか、外部同期信号を用いるかは点灯制御コマンドによって指定でき、LEDドライバに対して外部同期信号を入力する場合は、点灯制御コマンドにより点灯周波数を設定する必要がない。

【0629】

また、LEDをオン、およびオフする一周期において、オン期間の位置を点灯制御コマンドにより可変させることができる。つまり、同期信号の検出と同時にLEDのオン期間を設定し、オン期間の終了後にLEDのオフ期間を設定することもできるし、例えば、同期信号の検出と同時にLEDのオフ期間を設定し、オフ期間の終了後にオン期間を設定することもできる。

【0630】

このオン期間の位置を設定する点灯制御コマンドの具体例について、詳しく説明する。オン期間の設定開始位置は、例えば、8ビットのデータで指定される。具体的には、一周期を255等分し、8ビットのデータによりどの区間からオン期間を開始させるかを指定可能に構成されている。オン期間の位置を指定するデータが00Hであれば、一周期を255等分したうちの最初の区間から(つまり、一周期の開始と同時に)オン期間が開始される。また、オン期間の位置を指定するデータが1EH(即ち、十進数表記で30)であれば、一周期を255等分したうちの31番目の区間からオン期間が開始される。

【0631】

また、点灯制御コマンドには、点灯領域を指定するデータが含まれる。即ち、点灯領域A1~A18の一部または全部を指定して、上述した点灯率や点灯周波数や点灯位相等を

10

20

30

40

50

設定することができる。この点灯領域の設定は、例えば3バイト(24ビット)のデータで指定される。具体的には、点灯領域A1～A18のそれぞれに対応するビットを設定しておき(例えば、下位ビットから順に点灯領域A1～A18を対応付けておき)、オンのビットに対応する点灯領域に対して、点灯制御コマンドによって指定された点灯状態がLEDドライバによって反映される。

【0632】

このように、本実施形態のLEDを制御するためのLEDドライバは、複数のデータを含んだ点灯制御コマンドを受け付け可能に構成されている。この複数のデータは、例えば、I2C(Integrated Circuit)方式等のシリアル転送方式で出力される。即ち、音声ランプ制御装置113から、点灯率等の各種点灯制御データ(シリアルデータ)に対応する信号と、現在出力中のシリアルデータが何のデータ(データの何ビット目であるか)であるかを示す信号(シリアルクロック)とを出力するように構成されている。

10

【0633】

より具体的には、例えば、音声ランプ制御装置113から、シリアルデータとして、点灯領域に対応する24ビットのデータや、指定した点灯領域の点灯率に対応する8ビットのデータや、点灯周波数に対応する8ビットのデータや、オン期間の設定開始位置を示す8ビットのデータ等が出力される。LEDドライバは、例えば8ビット分のデータ毎を受信する毎に、データを正常に受信したことを示す信号(所謂、ACK)を音声ランプ制御装置113へと出力する。音声ランプ制御装置113は、ACKを受信するまで待機し、ACKが受信された場合に、次の8ビット分のデータを出力する。これにより、データの受信漏れを防止することができる。また、音声ランプ制御装置113が出力する各種別のデータの出力順は毎回固定となっており、且つ、LEDドライバにも音声ランプ制御装置113から出力されるデータ種別の順番が記憶されているため、何のデータを受信したのかを容易に把握することができる。各データは、所定周波数(例えば、100kHz)でオン(1)とオフ(0)とを繰り返すシリアルクロックに同期させて出力される。即ち、シリアルクロックがオン(1)の状態におけるシリアルデータの状態がオン(1)であるか、オフ(0)であるかによって、出力されたデータのうち、シリアルクロックが示すビットがオンであるかオフであるかを判別する。

20

【0634】

ここで、シリアルクロックとシリアルデータの態様の具体例について、図234を参照して説明する。図234は、シリアルクロックとシリアルデータとで構成される点灯制御コマンドの一例を示した図である。シリアルクロックとシリアルデータとは、それぞれオンまたはオフの何れかの値に設定可能である。シリアルクロックがオン(1)の状態におけるシリアルデータの状態によって、点灯制御コマンドを構成する各ビットのデータを通知することができる。なお、この例では、点灯領域A1、およびA2に対して点灯率100%の点灯状態を設定するためのコマンドについて説明する。

30

【0635】

図234に示した通り、シリアルクロック、およびシリアルデータは、データの出力がされていない場合は、オン(1)に設定される。そして、点灯制御コマンドを出力する場合は、シリアルクロックがオン(1)の状態、シリアルデータがオン(1)からオフ(0)に変位する。この変位により、LEDドライバは、これから点灯制御コマンドが通知されることを容易に認識することができる。

40

【0636】

シリアルデータがオン(1)からオフ(0)に変位し、点灯制御コマンドの出力開始を通知すると、まず、点灯領域データ(点灯領域A1～A18の何れに対するデータを出力するかを指定するデータ)が出力される。このデータは、24ビットで構成され、8ビット分ずつ3回に分けて出力される。図に示した通り、点灯制御コマンドの出力開始を通知してから、シリアルクロックが2回オンとオフとを繰り返す間、シリアルデータがオンに設定される。即ち、点灯領域データの0ビット目、および1ビット目がオンであることが

50

通知される。そして、図示については省略したが、その後、シリアルクロックが22回オンとオフとを繰り返す間、シリアルデータがオフに設定される。即ち、点灯領域データの3ビット目～24ビット目が全てオフであることが通知される。これにより、今回の点灯制御コマンドが、点灯領域データの0ビット目、および1ビット目に対応する点灯領域A1, A2に対する点灯状態を通知するコマンドであるとLEDドライバに対して容易に認識させることができる。

【0637】

なお、シリアルデータのオン期間は、その始期が、シリアルクロックがオフからオンに立ち上がるタイミングよりも早くなるように構成され、且つ、その終期が、シリアルクロックがオンからオフに立ち下がるタイミングよりも遅くなるように構成されている。これにより、シリアルクロックがオンの期間において、より確実にシリアルデータをオンの状態に保つことができる。即ち、オンのデータを出力したにも拘らず、LEDドライバ側でオフのデータを受信したと判別されてしまうことを防止（抑制）し、各種データをより正確に通知することができる。なお、同様の理由により、シリアルデータのオフ期間の始期は、シリアルクロックがオフからオンに立ち上がるタイミングよりも早くなるように構成され、且つ、終期はシリアルクロックがオンからオフに立ち下がるタイミングよりも遅くなるように構成されている。

【0638】

点灯領域データを8ビットずつ3回に分けて出力し、3回分の出力に対して、LEDドライバからそれぞれACKが返ってきた（8ビット分の各データをLEDドライバが正常に受信したことが通知された）場合は、次に、点灯率データとして8ビット分のデータを出力する。上述した通り、本具体例では、点灯率100%（2進数表記で11111111B）を通知するので、シリアルクロックが8回オンに設定される間、シリアルデータがオンに設定される。これにより、点灯率データとして「11111111B」をLEDドライバに対して通知することができる。図示については省略したが、その他のデータ（点灯周波数に対応する8ビットのデータや、オン期間の設定開始位置を示す8ビットのデータ等）も同様の規則に従って出力される。そして、点灯制御コマンドを構成する全てのデータを出力し終えると、まず、シリアルクロックがオン（1）状態に設定され、次に、シリアルデータがオフ（0）状態からオン（1）状態に立ち上がる。シリアルクロックのオン（1）状態中にシリアルデータがオフ（0）状態からオン（1）状態に立ち上がることで、LEDドライバに対してデータを全て出力し終えたことを通知することができる。

【0639】

このように、本制御例では、シリアルクロック、およびシリアルデータの2種類の信号を用いることで、点灯状態を正確に通知することができる。データの種別毎に異なる配線を用いる必要が無いので、配線数を節約することができる。よって、配線数の削減によりパチンコ機10の単価の削減を図ることができる。

【0640】

なお、LEDドライバは、上述した態様の点灯制御コマンドを受け付けるものには限られない。例えば、オン期間の位置と長さの指定をより簡素な点灯制御コマンドで指定できるドライバを採用してもよい。例えば、8ビットのデータの各ビットに対して、一周を8等分した場合の各区間の点灯状態を対応付けた点灯制御コマンドを受け付け可能なLEDドライバを用いてもよい。具体的には、下位ビットから順に、時間的に早い区間を対応付け、データが1のビットに対応する区間を点灯状態とし、データが0のビットに対応する区間を消灯状態とする。例えば、制御データが07H（即ち、2進数表記で00000111B）であれば、一周を8等分した各区間のうち、前半の3区間を点灯状態とし、後半の5区間を消灯状態とする。これにより、MPU221からLEDドライバに対して出力する点灯制御コマンドを簡素化できるので、MPU221の処理負荷を軽減することができる。また、LEDドライバとして、各点灯領域A1～A18のLED電流値（アノード電圧値）を可変可能なものを採用してもよい。

【0641】

図 9 8 は、点灯領域 A 1 3 , A 1 5、および A 1 7 が点灯状態（点灯率 1 0 0 %）に設定され、その他の点灯領域が消灯状態（点灯率 0 %）に設定されている状態を示した図である。なお、図 9 8 において点線で示しているのは、背面 L E D 6 2 5 の前面に配設される回転部材 6 4 0 の外形である。図 9 8 に示した通り、分割部材 D V（各ポケット）どうしが第 1 の間隔で周方向に連結される第 1 区間 S 1（図 5 4 参照）に配置されている各分割部材 D V（各ポケット）の配置と、点灯領域 A 1 , A 2 , A 1 2 ~ A 1 8 の配置とが一致する。

【 0 6 4 2 】

そして、図 9 9 は、図 9 8 に示した点灯状態に設定された場合における回転部材 6 4 0 の見た目を示した図である。図 9 9 に示した通り、点灯領域 A 1 3 , A 1 5、および A 1 7 が点灯率 1 0 0 % の点灯状態に設定されると、その前面側に配設されたポケット P 2 , P 2 8、および P 3 0 が光った見た目となる（図 9 9 のハッチング表示箇所）。このように、当たりポケットの背面側に配置された点灯領域を点灯率 1 0 0 % の点灯状態に設定することで、当たりポケットを光った見た目とすることができる。よって、当たりポケットと外れポケットとを見ただけから遊技者が容易に判別できる。

【 0 6 4 3 】

なお、背面 L E D 6 2 5 は、回転部材 6 4 0 に追従して、回転部材 6 4 0 の回転動作の回転軸 O を中心として、回転部材 6 4 0 と同一の回転速度で回転動作するように制御される。よって、回転部材 6 4 0 の回転動作中において、当たりポケットに点灯率 1 0 0 % の点灯領域を追従させることができるので、ルーレットチャンス演出において、当たりポケットを光った見た目のままに保つことができる。従って、点灯位置と当たりポケットとの対応関係が崩れ、遊技者が当たりポケットと外れポケットとを誤認してしまうことを防止（抑制）することができる。

【 0 6 4 4 】

なお、上述した通り、回転部材 6 4 0 には、分割部材 D V どうしが第 1 の間隔で周方向に連結される第 1 区間 S 1 と、分割部材 D V どうしが第 1 の間隔よりも狭い第 2 の間隔で周方向に連結される第 2 区間 S 2 とが形成されており、周方向に合計 3 0 個の分割部材 D V が正面視円環状に形成されている。これに対して背面 L E D 6 2 5 は、1 8 箇所の点灯領域が等間隔に配置されている。つまり、背面 L E D 6 2 5 が一周する間に、回転部材 6 4 0 は 1 8 / 3 0 周しかできないため、各分割部材 D V（ポケット）の種別と、その分割部材 D V（ポケット）の背面側に配置される点灯領域の種別とが、回転動作の進行具合に応じてずれてしまう。例えば、図 9 8、および図 9 9 の例において、点灯領域 A 1 7 が点灯率 1 0 0 % に設定されていることにより、ポケット P 2 が光った見た目となっているが、この状態のまま回転部材 6 4 0、および背面 L E D 6 2 5 を背面 L E D 6 2 5 が一周するまで回転させると、点灯領域 A 1 7 の前面側に配設されるポケットが変わってしまう。即ち、背面 L E D 6 2 5 が一周する間に、回転部材 6 4 0 はポケット数として 1 8 個分だけ移動するので、点灯領域 A 1 7 の前面側配置されるポケットの種別がポケット P 2 0 になってしまう。よって、単純に同じ位置を点灯させ続けると、背面 L E D が一周する毎に光った見た目のポケットが変わってしまい、遊技者を混乱させてしまう虞がある。そこで、本制御例では、背面 L E D が 1 / 3 周する毎に（つまり、L E D バー 1 個分単位で）、各点灯領域 A 1 ~ A 1 8 の点灯状態を補正するように構成し、当たりポケットが常に光った見た目となるように制御している。より具体的には、何れかの L E D バーが図 9 8 に示した補正区間 R A に一致する毎に、その補正区間 R A に一致した L E D バーの点灯状態を、回転部材 6 4 0 の配置とのずれに合わせて補正する（切り替える）構成としている。

【 0 6 4 5 】

ここで、補正区間 R A は、上昇位置に配置された液晶昇降ユニット 4 0 0 によって遊技者から視認不能に遮蔽されている区間である。このため、補正区間 R A に配置された各点灯領域の点灯状態を切り替えたとしても、その切り替わりを遊技者が視認することが不可能（困難）となる。即ち、遊技者の見た目上は、当たりポケットが常に光った見た目に保たれる。よって、ポケットの見た目から、当たりポケットと外れポケットとを遊技者に対

10

20

30

40

50

してより確実に見分けさせることができる。

【0646】

次に、図100～図102を参照して、点灯状態の補正（切り替え）について、具体例を示して説明する。図100は、ポケットP3，P9～P11，P15，P16，P20，P28～P30が当たりポケットに設定された場合の例を示した図である。なお、本制御例では、「連荘モード示唆演出」が開始されると、回転部材640が回転動作されてから最初にLEDバー625aの配置と補正区間RAとが一致したことを契機に、各点灯領域の点灯制御が開始される。ここで、補正区間RAとLEDバー625aとが一致した状態の配置となっているか否かは、背面LED625の回転位置を検出するための回転位置検出センサ684（図示なし）によって検出される。

10

【0647】

図100の例では、回転部材640が回転動作を開始してから最初にLEDバー625aが補正区間RAに一致する配置となった場合に、落下位置に配置されたポケットがポケットP1であった場合を示している（図100（b）参照）。この場合、ポケットP1から回転の回転動作の進行方向に6個分のポケット（ポケットP25～P30）の種別（当たりポケットであるか、外れポケットであるか）と、回転動作の進行方向とは逆方向に12個分のポケット（ポケットP1～P12）の種別とを読み出して、各ポケットの種別に対応する点灯状態を、各点灯領域A1～A18に対して設定する。即ち、ポケットP25～P30の種別を読み出して、点灯領域A7～A12にそれぞれ対応する点灯状態を反映させる。また、ポケットP1～P12の種別を読み出して、点灯領域A6～A13にそれぞれ対応する点灯状態を反映させる。

20

【0648】

より具体的には、ポケットP25～P30のうち、ポケットP28～P30が当たりポケットであるので、対応する点灯領域A10～A12をそれぞれ点灯率100%の点灯状態に設定する。また、ポケットP1～P12のうち、ポケットP3、およびポケットP9～P11が当たりポケットであるので、ポケットP3に対応する点灯領域A15と、ポケットP9～P11に対応する点灯領域A3～A5とが点灯率100%の点灯状態に設定される（図100（a）参照）。これにより、回転部材640の下半分（遊技者に視認可能となる配置）のうち、ポケットP3、およびポケットP28～P30が光った見た目となる（図100（b）参照）。よって、遊技者に対してこれらの光った見た目のポケットが当たりポケットであることを容易に認識させることができる。なお、各ポケットP1～P30の種別（当たりポケットであるか、外れポケットであるか）は、RAM223に設けられた当たり位置格納エリア223kに記憶されている。

30

【0649】

図101は、図100の状態から背面LED625が1/3周した時点における背面LED625、および回転部材640の配置をそれぞれ示した図である。図に示した通り、1/3周するまでの間、背面LED625の各点灯領域A1～A18は、図100において設定された状態が保たれる。即ち、点灯領域A3～A5，A10～A12、および点灯領域A15が、点灯率100%の点灯状態に保たれたまま、回転部材640と同じ回転速度で1/3周する。これにより、LEDバー625bが補正区間RAに一致する配置となる。図100で説明した状態のまま背面LED625が回転するので、LEDバー625bを構成する各点灯領域A7～A12は、ポケットP25～P30の種別（当たりポケットであるか否か）に応じた点灯状態のままとなっている。しかしながら、図101（b）に示した通り、補正区間RAにおけるポケットの並び順は、ポケットP13～ポケットP30の並びとなっている。即ち、仮にLEDバー625bの各点灯領域A7～A12の状態を保ったまま、更に回転動作を継続してしまうと、ポケットP13～P18の6つのポケットに対して、ポケットP25～P30に対応する点灯状態が適用されてしまう。よって、当たりポケットと外れポケットとの対応関係が崩れてしまい、遊技者を混乱させてしまう虞がある。

40

【0650】

50

そこで、本制御例では、補正区間 R A にいずれかの L E D バー 6 2 5 a ~ 6 2 5 c が配置された場合に、その補正区間 R A に含まれた L E D バーを構成する点灯領域の点灯状態を補正する（切り替える）ように構成している。より具体的には、補正区間 R A に配置されるポケットの種別を区間の先頭から（即ち、回転動作により非補正区間 N A へと配置されるのが早い順に）6 個分読み出して、その読み出した種別に応じた点灯状態を補正区間 R A に含まれる各点灯領域に反映させるように制御する。これにより、非補正区間 N A に配置されている全てのポケットの種別と、各ポケットの背面側に配置される点灯領域の点灯状態とがずれてしまうことを防止（抑制）できる。

【 0 6 5 1 】

図 1 0 2 は、L E D バー 6 2 5 b を構成する各点灯領域 A 7 ~ A 1 2 の状態を、ポケット P 1 3 ~ P 1 8 の種別に合わせて補正した場合を示した図である。上述した通り、ポケット P 1 3 ~ P 1 8 のうち、当たりポケットは P 1 5 , P 1 6 の 2 つである。即ち、回転動作により、非補正区間 N A に今後配置される 6 個のポケットのうち、3 個目、および 4 個目に配置されるポケットが当たりポケットとなる。よって、3 個目、および 4 個目のポケットが光った見た目となるように、L E D バー 6 2 5 b を構成する各点灯領域 A 7 ~ A 1 2 のうち、3 番目、および 4 番目に配置されている点灯領域 A 9 , A 1 0 がそれぞれ点灯率 1 0 0 % の点灯状態に設定される（図 1 0 2 参照）。これにより、今後回転部材 6 4 0 の回転により非補正区間 N A へと配置されるポケット P 1 3 ~ P 1 8 の見た目を、予め各ポケットの種別に対応する見た目（点灯率 1 0 0 % の点灯状態、または点灯率 0 % の消灯状態）に設定しておくことができる。

【 0 6 5 2 】

これ以降も、回転部材 6 4 0 の回転動作中は、何れかの L E D バー 6 2 5 a ~ 6 2 5 c が補正区間 R A に配置される毎に、その補正区間 R A に配置された L E D バーを構成する点灯領域の点灯状態が補正される。これにより、非補正区間 N A に配置されたポケットを、常にポケットの種別に対応した見た目（当たりポケットが光り、外れポケットが暗くなる見た目）に保つことができる。遊技者は、非補正区間の一部のみを視認可能となるため、遊技者が当たりポケットと外れポケットとを誤認してしまうことを防止（抑制）することができる。

【 0 6 5 3 】

次に、図 1 0 3 を参照して、球 B が保持片 6 7 7 上で揺動動作を行っている場合において、揺動動作の周期を判別するための構成について説明する。図 1 0 3 (a) に示した通り、可動片 6 7 7、およびその可動片 6 7 7 の上部において揺動動作を行う球 B に対して奥側に配置されている正面ケース 6 7 2 には、横長略長方形形状の開口部 6 7 8 が設けられている。この開口部 6 7 8 の内側には、球 B が手前側に配置されているか否かを判別するための球検出センサ 6 7 9 が設けられている。この球検出センサ 6 7 9 に対して正面視手前側に球 B が配置されていない状態では（図 1 0 3 (a) 参照）、球検出センサ 6 7 9 の出力が L（ロー）となる。一方、球 B が揺動動作を行うことにより、球検出センサ 6 7 9 の手前側に球 B が配置されると（図 1 0 3 (b) 参照）、球 B を検出し、球検出センサ 6 7 9 の出力が H（ハイ）になる。本制御例では、この球 B が揺動動作を行っている場合において、球検出センサ 6 7 9 の出力が H となる間隔（期間）によって球 B の揺動動作の周期を判別している。例えば、球検出センサ 6 7 9 の H 出力を検出してから（図 1 0 3 (b) 参照）、次に H 出力を検出するまでの期間が 1 秒であった場合には、現在、球 B が行っている揺動動作の周期の半分が 1 秒であることを意味するため、揺動動作の周期が 2 秒と判別する。

【 0 6 5 4 】

上述した通り、本制御例では、球 B が揺動動作を行っている状態において、その揺動動作の周期を判別し、所定周期（1 秒）以下となった場合に球 B の落下を許容するように構成されている。即ち、揺動動作の周期が十分短くなり、球 B を落下させたとしても遊技者に対して不自然さを抱かせることが無いタイミングで球 B を落下させるように構成されている。このように構成することで、ルーレットチャンス演出において球 B が落下するポケ

ットの種別を意図的に操作されているという印象を遊技者に抱かせてしまうことを防止（抑制）することができる。よって、ルーレットチャンス演出の結果に疑念を抱かせることなく、最後まで演出を楽しませることができる。

【0655】

なお、本制御例における保持片677は、球Bの揺動動作の振幅が所定周期（1秒）以下の場合に、十分球Bをその上部に保持しておける幅で構成されている。このため、球Bの揺動動作の振幅が所定周期（1秒）以下となった状態で保持片677を没入位置へと没入させることにより、確実に球Bを落下させることができる。

【0656】

次に、各種駆動モータ（上部昇降用モータ341、液晶昇降用モータ441、左揺動用モータ531、回転用モータ631、投球用モータ665、保持片用モータ675）の駆動方法について説明する。これらの各種駆動モータは、例えば、公知のステッピングモータで構成され、パチンコ機10に搭載されている各役物を動作させるために、各役物に対応付けて複数設けられている。この各種駆動モータは、対応するモータ制御用IC（モータドライバ）によって駆動される。具体的には、音声ランプ制御装置113のMPU221からモータ制御用IC（モータドライバ）に対して、回転のステップ数と、回転方向（正方向、または負方向）と、回転速度とを少なくとも含むコマンドを出力する。制御用IC（モータドライバ）は、出力されたコマンドに基づいて、対応する各種駆動モータを駆動する。なお、モータ制御用IC（モータドライバ）は、単一のICで複数の駆動モータに対して動作を設定可能なものを採用してもよいし、複数のモータ制御用IC（モータドライバ）を設けて別々の役物に対応する駆動モータをそれぞれ動作させるように構成してもよい。複数の駆動モータに対して動作を設定可能なモータ制御用IC（モータドライバ）を採用する場合は、回転ステップ数等を送信するためのコマンドに、駆動モータの種別を特定するための情報を含ませて出力すればよい。

【0657】

ここで、上部昇降用モータ341を例に挙げて、駆動モータの動作について説明する。設定されたコマンドに基づいて、制御用IC（モータドライバ）が上部昇降用モータ341を動作させる場合は、1ステップの動作を実行させる毎に、音声ランプ制御装置113のMPU221に対して動作を実行させたことを通知するための信号（実行信号）が出力される。この実行信号により、MPU221は、設定した動作の進捗を把握することができる。なお、音声ランプ制御装置113のRAM223には、図示しないステップカウンタが設けられている。このステップカウンタは、役物毎に設けられており、各役物が原点（退避）位置から何ステップ分動作したのかをカウントするカウンタである。即ち、原点（退避）位置を0ステップの位置として、制御用ICからの実行信号を受信する度にその値が1ずつ更新される。より具体的には、役物が原点（退避）位置から終点（張出）位置へと向かう方向（正方向）へ1ステップ動作する毎にその値が1ずつ加算される。また、終点（張出）位置から原点（退避）位置へと向かう方向（負方向）へ1ステップ動作する毎にその値が1ずつ減算される。よって、ステップカウンタの値に基づいて各役物の動作位置を容易に把握することができる。

【0658】

ここで、原点位置とは、役物毎に設定されている特定の配置を指し、電源投入に基づく原点復帰において移行する位置のことである。具体的には、各役物には、原点位置が否かを検出するための原点センサ（図示せず）が設けられており、電源投入時に原点センサがオンでなければ、原点センサがオンを検出するまで役物を可変させる（即ち、各種駆動モータを駆動する）。この原点位置が、各役物の動作の基準位置となる。なお、上述したステップカウンタは、原点復帰により役物が原点位置となった場合（即ち、原点センサがオンを検出した場合）に、0にリセットされる。そして、上述した通り、モータ制御用ICより出力される実行信号に基づいて、ステップカウンタの値が1ずつ更新される。

【0659】

次いで、モータ制御用IC（モータドライバ）による各種駆動モータ（ここでは上部昇

10

20

30

40

50

降用モータ341)の制御の一例について、図104を参照して説明する。なお、説明を分かり易くするために、1ステップで90度回転する(即ち、4ステップで1周する)ステッピングモータを例に取って説明するが、実際の上部昇降用モータ341は、1ステップの回転角度をより細かく設定できるように構成されている。具体的には、1ステップで1度回転するように構成されている。

【0660】

まず、図104(a)は、ステッピングモータで構成される上部昇降用モータ341の概要を示す図である。この上部昇降用モータ341は、対応するモータ制御用ICに対して音声ランプ制御装置113から励磁制御データを送ることにより、その励磁制御データに対応した部位が励磁されるように構成されている。具体的には、図104(a)に示す「A, B, C, D」に対応した4桁の2進数で構成された励磁制御データによって、モータ制御用ICにより励磁される。具体的には、上部昇降用モータ341の各部位(即ち、A, B, C, Dのいずれか)に対応する励磁制御データが「1」であれば励磁され、励磁制御データが「0」であれば励磁されない。例えば、励磁制御のデータが「1100」であれば、A及びBが励磁され、CおよびDは励磁されない。この励磁制御データは、音声ランプ制御装置113のROM222に設けられている励磁テーブル(図104(b)参照)に規定されている。

10

【0661】

また、音声ランプ制御装置113には、励磁テーブル(図104(b)参照)に規定された複数の励磁制御データの中から1の励磁制御データを選択して設定するために用いられる励磁カウンタが設けられている。この励磁カウンタは、「0」を起点として正方向に1ずつ更新することができ、励磁カウンタの値が「3」となってから値が更新されると値が「0」に戻るループカウンタとなっている。この励磁カウンタ値が更新される度に、対応する励磁制御データが読み出されて設定される。励磁制御データが設定されると、励磁制御データに基づく各部位の励磁が即座に行われる(即ち、励磁制御データの設定からタイムラグなく上部昇降用モータ341が動作する)。更に、励磁カウンタは、負の方向にも更新することができる。つまり、値が「0」を起点として、「0」「3」「2」「1」「0」の順番に更新することができる。負方向に更新する場合は、正方向に更新した場合と上部昇降用モータ341の回転方向が逆向きになる。励磁カウンタを更新する方向(正方向であるか、負方向であるか)と、励磁カウンタの更新頻度とは、動作を設定する役物の種別毎に予め定められている。なお、この励磁カウンタの最大値は、駆動モータのステップ数に応じて変化する。具体的には、例えば、1ステップで1度回転する(即ち、モータが1回転するのに360ステップを要する)駆動モータの場合、励磁カウンタは「0」~「359」の範囲で更新されるループカウンタとなる。

20

30

【0662】

次いで、上部昇降用モータ341の各部位を励磁するための励磁制御データの具体例について、図104(b)を参照して説明する。図104(b)は、励磁制御データを規定した励磁テーブルと、その励磁テーブルに規定された励磁制御データに基づいて励磁された上部昇降用モータ341の状態との対応関係を示した図である。なお、図104(b)に示した通り、励磁テーブルには、励磁カウンタの値毎に励磁制御データが規定されている。

40

【0663】

具体的には、図104(b)に示した通り、上部昇降用モータ341に対応するシーケンスデータとして、励磁カウンタ「0」~「3」の順に「1100, 0110, 0011, 1001」の励磁制御データがそれぞれ規定されている。また、励磁カウンタ値「0」に対応するシーケンスデータである「1100」が設定されると、上部昇降用モータ341のA、およびBの各位置が励磁される。また、励磁カウンタ値「1」に対応するシーケンスデータである「0110」が設定されると、上部昇降用モータ341のB、およびCの各位置が励磁されるので、励磁カウンタ値が「0」の状態から時計回りに90度回転する。また、励磁カウンタ値「2」に対応するシーケンスデータである「0011」が設定

50

されると、上部昇降用モータ341のC、およびDの各位置が励磁され、励磁カウンタ値が「1」の状態から時計回りに90度回転する。また、励磁カウンタ値「3」に対応するシーケンスデータである「1001」が設定されると、上部昇降用モータ341のA、およびDの各位置が励磁されるので、励磁カウンタ値が「2」の状態から時計回りに90度回転する。このように、図104に示した例では、励磁カウンタの値が正方向に1更新される毎に、上部昇降用モータ341が時計回りに90度ずつ回転する。なお、上述した通り、励磁カウンタの値が負方向に更新される場合は、上部昇降用モータ341が反時計回りに90度ずつ回転する。

【0664】

以上のように、上部昇降用モータ341の制御を、簡略化した動作モデルで説明したが、本実施形態で実際に用いられる上部昇降用モータ341では、1ステップ毎に（即ち、励磁カウンタを1更新する毎に）1度ずつ回転させることができる。即ち、各役物を可変させる場合は、可変させるステップ数に応じた回数だけ励磁カウンタの値を1ずつ更新し、励磁カウンタの更新毎に励磁カウンタに対応する励磁制御データを設定することで、正確に各役物を可変させることができる。

【0665】

このように、本制御例では、モータドライバに対してコマンドを設定することにより、コマンドで指定した回転速度、回転方向、および回転ステップ数で各種駆動モータを駆動させることができる。よって、役物を用いた多彩な演出動作を実現することができる。

【0666】

なお、各役物には、演出に応じた固有の動作パターン（動作シナリオ）が設定されている。詳細については後述するが、この動作パターン（動作シナリオ）は、上述したモータ制御用IC（モータドライバ）に対して設定するコマンドを、経過時間毎に規定したものである。

【0667】

また、本制御例では、モータドライバに対して設定したコマンドに基づいて各種駆動モータが動作完了したか否かを、各種駆動モータが動作したステップ数に基づいて判断している。即ち、コマンドにより設定したステップ数と、モータドライバにより1ステップの動作が設定される度にモータドライバから出力される実行信号の受信回数とに基づいて、各種駆動モータに設定した動作が完了したか否かを判断しているが、これに限られるものではない。例えば、各種駆動モータを動作させるためのコマンドを設定してからの経過時間を計測し、その経過時間に基づいて各種駆動モータの動作が完了したか否かを判別するように構成してもよい。

【0668】

< 第1制御例における電氣的構成について >

次に、主制御装置110に設けられているRAM203について説明する。主制御装置110では、特別図柄の抽選、普通図柄の抽選、第1図柄表示装置37A、37Bにおける表示の設定、第2図柄表示装置83における表示の設定、および、第3図柄表示装置81における表示の設定といったパチンコ機10の主要な処理を実行する。そして、RAM203には、これらの処理を制御するための各種カウンタが設けられている。

【0669】

ここで、図105を参照して、主制御装置110のRAM203内に設けられるカウンタ等について説明する。これらのカウンタ等は、特別図柄の抽選、普通図柄の抽選、第1図柄表示装置37A、37Bにおける表示の設定、第2図柄表示装置83における表示の設定、および、第3図柄表示装置81における表示の設定などを行うために、主制御装置110のMPU201で使用される。

【0670】

特別図柄の抽選や、第1図柄表示装置37A、37Bおよび第3図柄表示装置81の表示の設定には、特別図柄の抽選に使用する第1当たり乱数カウンタC1と、特別図柄の当たり種別を選択するために使用する第1当たり種別カウンタC2と、特別図柄における

10

20

30

40

50

外れの停止種別を選択するために使用する停止種別選択カウンタC3と、第1当たり乱数カウンタC1の初期値設定に使用する第1初期値乱数カウンタCINI1と、変動パターン選択に使用する変動種別カウンタCS1とが用いられる。また、普通図柄の抽選には、第2当たり乱数カウンタC4が用いられ、第2当たり乱数カウンタC4の初期値設定には第2初期値乱数カウンタCINI2が用いられる。これら各カウンタは、更新の都度、前回値に1が加算され、最大値に達した後0に戻るループカウンタとなっている。

【0671】

各カウンタは、例えば、タイマ割込処理（図130参照）の実行間隔である2ミリ秒間隔で更新され、また、一部のカウンタは、メイン処理（図139参照）の中で不定期に更新されて、その更新値がRAM203のカウンタ用バッファ203yに適宜格納される。RAM203には、共通実行エリアと、4つの保留エリア（保留第1～第4エリア）からなる特別図柄1保留球格納エリア203aとがそれぞれ設けられており、これらの各エリアには、第1入賞口64と第2入球口640aとへの入球タイミングに合わせて、第1当たり乱数カウンタC1、第1当たり種別カウンタC2及び停止種別選択カウンタC3の各値がそれぞれ格納される。共通実行エリアに格納される各種カウンタ値に基づいて特別図柄の抽選が実行される。一方、特別図柄1保留球格納エリア203aの各保留エリアに格納された各種カウンタ値は、特別図柄の抽選条件が成立するまで抽選の実行が保留される。なお、本制御例では、特別図柄1の抽選のみが保留され、特別図柄2の抽選は保留されないように構成されている。このため、第2入球口640aへの入球が検出された場合には、特別図柄1の抽選が保留されていない場合、図柄変動中でない場合に各種カウンタ値が共通実行エリアに格納されて特別図柄2の抽選が実行される。

【0672】

また、RAM203には、1つの実行エリアと4つの保留エリア（保留第1～第4エリア）とからなる普通図柄保留球格納エリア203bが設けられており、これらの各エリアには、球が普通入球口（スルーゲート）67を通過したタイミングに合わせて、第2当たり乱数カウンタC4の値が格納される。

【0673】

各カウンタについて詳しく説明する。第1当たり乱数カウンタC1は、所定の範囲（例えば、0～999）内で順に1ずつ加算され、最大値（例えば、0～999の値を取り得るカウンタの場合は999）に達した後0に戻る構成となっている。特に、第1当たり乱数カウンタC1が1周した場合、その時点の第1初期値乱数カウンタCINI1の値が当該第1当たり乱数カウンタC1の初期値として読み込まれる。

【0674】

また、第1初期値乱数カウンタCINI1は、第1当たり乱数カウンタC1と同一範囲で更新されるループカウンタとして構成される。即ち、例えば、第1当たり乱数カウンタC1が0～999の値を取り得るループカウンタである場合には、第1初期値乱数カウンタCINI1もまた、0～999の範囲のループカウンタである。この第1初期値乱数カウンタCINI1は、タイマ割込処理（図130参照）の実行毎に1回更新されると共に、メイン処理（図139参照）の残余時間内で繰り返し更新される。

【0675】

第1当たり乱数カウンタC1の値は、例えば定期的に（本制御例ではタイマ割込処理毎に1回）更新され、球が第1入賞口64または第2入球口640aに入賞したタイミングでRAM203の共通実行エリア、または特別図柄1保留球格納エリア203aに格納される。そして、特別図柄の大当たりとなる乱数の値は、主制御装置110のROM202に格納される第1当たり乱数テーブル202a（図106（b）参照）によって設定されており、第1当たり乱数カウンタC1の値が、第1当たり乱数テーブル202aによって設定された大当たりとなる乱数の値と一致する場合に、特別図柄の大当たりと判定する。また、この第1当たり乱数テーブル202aは、特別図柄の低確率時（特別図柄の低確率状態である期間）用と、その低確率時より特別図柄の大当たりとなる確率の高い高確率時（特別図柄の高確率状態である期間）用との2種類に分けられる。即ち、第1当たり乱数

テーブル202a(図106(b)参照)は、低確率時用の第1当たり乱数テーブルと、高確率時用の第1当たり乱数テーブルとで構成され、それぞれのテーブルに含まれる当たりとなる乱数の個数が異なっている。このように、大当たりとなる乱数の個数を異ならせることにより、特別図柄の低確率時と特別図柄の高確率時とで、大当たりとなる確率が変更される。

【0676】

第1当たり種別カウンタC2は、特別図柄の大当たりとなった場合に、第1図柄表示装置37A、37Bの表示態様を決定するものであり、所定の範囲(例えば、0~999)内で順に1ずつ加算され、最大値(例えば、0~999の値を取り得るカウンタの場合は999)に達した後0に戻る構成となっている。第1当たり種別カウンタC2の値は、例えば、定期的に(本制御例ではタイマ割込処理毎に1回)更新され、球が第1入賞口64または第2入球口640aに入賞したタイミングでRAM203の共通実行エリア、または特別図柄1保留球格納エリア203aに格納される。

10

【0677】

ここで、共通実行エリア、または特別図柄1保留球格納エリア203aに格納された第1当たり乱数カウンタC1の値が、特別図柄の大当たりとなる乱数でなければ、即ち、特別図柄の外れとなる乱数であれば、第1図柄表示装置37A、37Bに表示される停止図柄に対応した表示態様は、特別図柄の外れ時のものとなる。

【0678】

一方で、共通実行エリア、または特別図柄1保留球格納エリア203aに格納された第1当たり乱数カウンタC1の値が、特別図柄の大当たりとなる乱数であれば、第1図柄表示装置37A、37Bに表示される停止図柄に対応した表示態様は、特別図柄の大当たり時のものとなる。この場合、その大当たり時の具体的な表示態様は、同じ共通実行エリア、または特別図柄1保留球格納エリア203aに格納されている第1当たり種別カウンタC2の値が示す表示態様となる。

20

【0679】

本実施形態のパチンコ機10における第1当たり乱数カウンタC1は、0~999の範囲の2バイトのループカウンタとして構成されている。この第1当たり乱数カウンタC1において、特別図柄の低確率時に、特別図柄の大当たりとなる乱数値は40個あり、その乱数値である「0~39」は、低確率時用の第1当たり乱数テーブル202a(図106(b)参照)に格納されている。このように特別図柄の低確率時には、乱数値の総数が1000ある中で、大当たりとなる乱数値の総数が40なので、特別図柄の大当たりとなる確率は、「1/25」となる。

30

【0680】

一方で、特別図柄の高確率時に、特別図柄の大当たりとなる乱数値は41個あり、その値である「500~540」は、高確率時用の第1当たり乱数テーブル202a(図106(b)参照)に格納されている。このように特別図柄の高確率時には、乱数値の総数が1000ある中で、大当たりとなる乱数値の総数が41なので、特別図柄の大当たりとなる確率は、「1/24.4」となる。即ち、特別図柄の高確率時(特別図柄の確変状態)と、特別図柄の低確率時とで特別図柄の大当たりとなる確率がほぼ同等となっている。これは、本制御例におけるパチンコ機10は、「通常モード」において大当たりになっただけでは遊技者にとっての恩恵が少ないためである。即ち、上述した通り、「通常モード」では、第1可変入賞装置82aが開放される(つまり、獲得できる賞球が比較的少ない)大当たりになり易く、且つ、大当たりとなった場合の多くは、その後に「連荘モード」へと移行せずに、再度「通常モード」へと移行する。よって、獲得できる賞球が比較的少ない大当たりと、通常モードとが繰り返され易くなるので、「通常モード」に滞在している間は、遊技者にとって不利となる。

40

【0681】

また、上述した通り、本制御例におけるパチンコ機10では、「連荘モード」へと移行することによって遊技者にとって非常に有利となる。そして、「連荘モード」へと移行す

50

るためには、主として「準備モード」中に大当たりとなる必要があり、その準備モードへ移行させるには、「通常モード」において時短状態が付与される大当たり種別を引き当てる必要がある。よって、「通常モード」における大当たりは、単に「準備モード」へと移行させるといった役割を担っているに過ぎず、遊技者は大当たりとなること自体を主目的として「通常モード」における遊技を行うわけではない。この状況下において、特別図柄の低確率状態における大当たり確率を、特別図柄の高確率状態に比較して極端に低くしてしまうと、「連荘モード」や「準備モード」へと移行させるところか、これらの前段階である大当たりすら当選しないという状況が長く続いてしまう場合があるので、遊技者の遊技に対するモチベーションを著しく損なってしまう虞がある。そこで、本制御例では、特別図柄の高確率状態と、特別図柄の低確率状態とで、大当たりとなる確率をほぼ共通とし、どちらの場合でも大当たりと比較的当選し易くなるように構成している。これにより、「連荘モード」や「準備モード」の前段階である大当たりすらならないという状況が長く続くことを防止（抑制）できるので、遊技者の遊技に対するモチベーションを高く保つことができる。

10

【0682】

また、本実施形態のパチンコ機10における第1当たり種別カウンタC2の値は、0～999の範囲のループカウンタとして構成されており、この第1当たり種別カウンタC2の値と、ROM202内に設けられている第1当たり種別選択テーブル202b（図106（c）参照）とに基づいて大当たり種別が決定される。第1当たり種別カウンタC2の値と、決定される大当たり種別との対応関係は、図106（c）～図108を参照して後述する。

20

【0683】

停止種別選択カウンタC3は、例えば0～99の範囲内で順に1ずつ加算され、最大値（つまり99）に達した後0に戻る構成となっている。本制御例では、停止種別選択カウンタC3によって、第3図柄表示装置81で表示される外れ時の停止種別が選択され、リーチが発生した後、最終停止図柄がリーチ図柄以外で停止する「外れリーチ」（例えば90～99の範囲）と、リーチ発生しない「完全外れ」（例えば0～89の範囲）との2つの停止（演出）パターンが選択される。停止種別選択カウンタC3の値は、例えば定期的に（本制御例ではタイマ割込処理毎に1回）更新され、球が第1入賞口64または第2入賞口640aに入賞したタイミングでRAM203の共通実行エリア、または特別図柄1保留球格納エリア203aに格納される。

30

【0684】

尚、停止種別選択カウンタC3の値（乱数値）から、特別図柄の停止種別を決定するための乱数値は、停止種別選択テーブル（図示せず）により設定されており、このテーブルは、主制御装置110のROM202内に設けられている。

【0685】

変動種別カウンタCS1は、例えば0～198の範囲内で順に1ずつ加算され、最大値（つまり198）に達した後0に戻る構成となっている。変動種別カウンタCS1によって、図柄変動の変動時間が決定される。変動種別カウンタCS1により決定された変動時間に基づいて、音声ランプ制御装置113や表示制御装置114により第3図柄表示装置81で表示される細かな変動態様が決定される。変動種別カウンタCS1の値は、後述するメイン処理（図139参照）が1回実行される毎に1回更新され、当該メイン処理内の残余時間内でも繰り返し更新される。なお、変動種別カウンタCS1の値（乱数値）から、図柄変動の変動時間を一つ決定する乱数値を格納した変動パターン選択テーブル（図110（b）参照）は、主制御装置110のROM202内に設けられている。

40

【0686】

第2当たり乱数カウンタC4は、例えば0～239の範囲内で順に1ずつ加算され、最大値（つまり239）に達した後0に戻るループカウンタとして構成されている。また、第2当たり乱数カウンタC4が1周した場合、その時点の第2初期値乱数カウンタCINI2の値が当該第2当たり乱数カウンタC4の初期値として読み込まれる。第2当たり乱

50

数カウンタC 4の値は、本制御例ではタイマ割込処理毎に、例えば定期的に更新され、球が普通入球口（スルーゲート）6 7を通過したことが検知された時に取得され、RAM 2 0 3の普通図柄保留球格納エリア2 0 3 bに格納される。

【0 6 8 7】

そして、普通図柄の当たりとなる乱数の値は、主制御装置のROM 2 0 2に格納される第2当たり乱数テーブル（図1 1 0（a）参照）によって設定されており、第2当たり乱数カウンタC 4の値が、第2当たり乱数テーブル（図1 1 0（a）参照）によって設定された当たりとなる乱数の値と一致する場合に、普通図柄の当たりと判定する。また、この第2当たり乱数テーブルは、普通図柄の低確率時（普通図柄の通常状態である期間）用と、その低確率時より普通図柄の当たりとなる確率の高い高確率時（普通図柄の時短状態である期間）用との2種類に分けられ、それぞれに含まれる大当たりとなる乱数の個数が異なって設定されている。このように、当たりとなる乱数の個数を異ならせることにより、普通図柄の低確率時と普通図柄の高確率時とで、当たりとなる確率が変更される。

【0 6 8 8】

図1 1 0（a）に示すように、普通図柄の低確率時に、普通図柄の当たりとなる乱数値は1個あり、その値は「5」となっている。この乱数値は、低確率時用の第2当たり乱数テーブルに格納されている。このように普通図柄の低確率時には、乱数値の総数が2 4 0ある中で、大当たりとなる乱数値の総数が1なので、特別図柄の大当たりとなる確率は、「1 / 2 4 0」となる。

【0 6 8 9】

パチンコ機1 0が普通図柄の低確率時である場合に、球が普通入球口（スルーゲート）6 7を通過すると、第2当たり乱数カウンタC 4の値が取得されると共に、第2図柄表示装置8 3において普通図柄の変動表示が3 0秒間実行される。そして、取得された第2当たり乱数カウンタC 4の値が「5」であれば当選と判定されて、第2図柄表示装置8 3における変動表示が終了した後に、停止図柄（第2図柄）として「」の図柄が点灯表示されると共に、第2入球口6 4 0 aに付随する電動役物6 4 0 bが「0 . 2秒間×1回」だけ開放される。なお、本制御例では、パチンコ機1 0が普通図柄の低確率時である場合に、普通図柄の当たりとなったら第2入球口6 4 0 aが「0 . 2秒間×1回」だけ開放されるが、開放時間や回数は任意に設定すれば良い。例えば、「0 . 5秒間×2回」開放しても良い。

【0 6 9 0】

一方で、普通図柄の高確率時に、普通図柄の大当たりとなる乱数値は2 0 0個あり、その範囲は「5 ~ 2 0 4」となっている。これらの乱数値は、高確率時用の第2当たり乱数テーブルに格納されている。このように特別図柄の低確率時には、乱数値の総数が2 4 0ある中で、大当たりとなる乱数値の総数が2 0 0なので、特別図柄の大当たりとなる確率は、「1 / 1 . 2」となる。

【0 6 9 1】

パチンコ機1 0が普通図柄の高確率時である場合に、球が普通入球口（スルーゲート）6 7を通過すると、第2当たり乱数カウンタC 4の値が取得されると共に、第2図柄表示装置8 3において普通図柄の変動表示が3秒間実行される。そして、取得された第2当たり乱数カウンタC 4の値が「5 ~ 2 0 4」の範囲であれば当選と判定されて、第2図柄表示装置8 3における変動表示が終了した後に、停止図柄（普通図柄）として「」の図柄が点灯表示されると共に、第2入球口6 4 0 aが「1秒間×2回」開放される。このように、普通図柄の高確率時には、普通図柄の低確率時と比較して、変動表示の時間が「3 0秒 3秒」と非常に短くなり、更に、第2入球口6 4 0 aの開放期間が「0 . 2秒×1回 1秒間×2回」と非常に長くなるので、第1入賞口6 4へ球が入球し易い状態となる。なお、本制御例では、パチンコ機1 0が普通図柄の高確率時である場合に、普通図柄の当たりとなったら第2入球口6 4 0 aが「1秒間×2回」だけ開放されるが、開放時間や回数は任意に設定すれば良い。例えば、「3秒間×3回」開放してもよい。

【0 6 9 2】

このように、本制御例では、普通図柄の低確率時に普通図柄の当たりとなる確率を、普通図柄の高確率時よりも大幅に低くし、普通図柄の当たりとなった場合に第2入球口640aが開放される回数を少なくし、且つ、第2入球口640aの1回の開放期間を少なくすることにより、普通図柄の低確率時（即ち、「通常モード」）において球が第2入球口640aへと入球し難くなるように構成している。これにより、普通図柄の低確率時（即ち、「通常モード」）において第2入球口640aへと入球させることにより、獲得できる賞球が比較的多い大当たり（第2特定入賞口65aが開放される大当たり種別）を狙うという変則的な遊技方法に対する抑制を図ることができる。仮に、変則的な遊技方法が行われ、第2特定入賞口65aが開放される大当たりに連続して当選されてしまうと、パチンコ機10の設計上出玉率を大きく上回る出玉率となってしまう、ホールに不測の不利益を与えてしまう虞がある。これに対し、本制御例では、普通図柄の低確率時（即ち、「通常モード」）において、第2入球口640aへと球を入球させることが極めて困難となる構成としているので、遊技者が「通常モード」において第2入球口640を狙って球を打ち出す変則的な遊技方法を実行することを防止（抑制）することができる。よって、設計通りの出玉率を実現することができる。

10

【0693】

第2初期値乱数カウンタCINI2は、第2当たり乱数カウンタC4と同一範囲で更新されるループカウンタとして構成され（値＝0～239）、タイマ割込処理（図130参照）毎に1回更新されると共に、メイン処理（図139参照）の残余時間内で繰り返し更新される。

20

【0694】

このように、RAM203には種々のカウンタ等が設けられており、主制御装置110では、このカウンタ等の値に応じて大当たり抽選や第1図柄表示装置37A、37Bおよび第3図柄表示装置81における表示の設定、第2図柄表示装置83における表示結果の抽選といったパチンコ機10の主要な処理を実行することができる。

【0695】

次いで、図106～図116を参照して、主制御装置110に設けられているROM202の構成について説明する。上述した通り、ROM202には、主制御装置110のMPU201により実行される各種の制御プログラムや固定値データが記憶されている。

【0696】

30

図106(a)は、ROM202の構成を示したブロック図である。図106aに示した通り、ROM202には、第1当たり乱数テーブル202a、第1当たり種別選択テーブル202b、第2当たり乱数テーブル202c、変動パターン選択テーブル202d、遊技結果設定テーブル202e、および状態設定テーブル202fが少なくとも設けられている。

【0697】

第1当たり乱数テーブル202a（図106(b)参照）は、上述した通り、第1当たり乱数カウンタC1の大当たり判定値が記憶されているデータテーブルである。具体的には、特別図柄の低確率状態における大当たり判定値として、「0～39」の40個の判定値が規定され、特別図柄の高確率状態（確変状態）における大当たり判定値として、「500～540」の41個の判定値が規定されている。始動入賞に基づいて取得した第1当たり乱数カウンタC1の値が、この第1当たり乱数テーブル202a（図106(b)参照）に規定されているいずれかの判定値と一致した場合に、特別図柄の大当たりであると判別される。

40

【0698】

第1当たり種別選択テーブル202b（図106(c)）は、大当たり種別を決定するための判定値が記憶されているデータテーブルであり、第1当たり種別カウンタC2の判定値が、各大当たり種別に対応付けて規定されている。ここで、図106(c)～図108を参照して、この第1当たり種別選択テーブル202bの詳細について説明する。

【0699】

50

図106(c)は、上述した第1当たり種別選択テーブル202bの構成を示したブロック図である。図106(c)に示した通り、第1当たり種別選択テーブル202bは、特別図柄1の抽選により大当たりとなった場合に、大当たり種別を決定するために用いられる特図1用当たり種別選択テーブル202b1と、特別図柄2の抽選により大当たりとなった場合に、大当たり種別を決定するために用いられる特図2用当たり種別選択テーブル202b2とで構成されている。まず、特図1当たり種別選択テーブル202b1の詳細について、図107を参照して説明する。

【0700】

図107は、特図1当たり種別選択テーブル202b1の規定内容を示した図である。この特図1当たり種別選択テーブル202b1には、第1当たり種別カウンタC2の取り得る値に対応付けて、「確変大当たりA」～「確変大当たりG」、および「通常大当たりA」の8種類の大当たり種別が規定されている。

【0701】

より具体的には、第1当たり種別カウンタC2が「0～4」の範囲には、「確変大当たりA」が対応付けられている。上述した通り、第1当たり種別カウンタC2は、「0～999」の1000個の値を取り得るカウンタである。このうち、「確変大当たりA」となる判定値の個数が「0～4」の5個なので、特別図柄1の抽選で大当たりとなった場合に「確変大当たりA」となる確率は0.5% (5/1000) である。

【0702】

「確変大当たりA」は、ラウンド数が2ラウンドであり、各ラウンドにおいて第2特定入賞口65aが所定時間(30秒が経過するまで、或いは、球が10個入賞するまで)開放される大当たりである。遊技者が連続して球を打ち出し続ければ、30秒が経過するよりも前に第2特定入賞口65aへと10個の球を十分に入賞させることができるので、多くの場合、遊技者は比較的多量(300個)の賞球を獲得することができる。また、「確変大当たりA」の終了後には特別図柄の確変状態へと移行し、且つ、普通図柄の時短状態へと移行する。なお、「確変大当たりA」の終了後に付与される普通図柄の時短状態は、当選時の状態(「通常モード」、「準備モード」、または「連荘モード」の何れであるか)に拘わらず、次に大当たりとなるまで継続する。即ち、「確変大当たりA」の終了後は「準備モード」を介さずに直接「連荘モード」へと移行する。比較的多量の賞球を獲得可能な上、遊技者にとって最も有利な「連荘モード」へと直接移行するので、「確変大当たりA」は、特別図柄1の抽選において選択され得る大当たり種別のうち、最も遊技者に有利な大当たり種別である。よって、特に「通常モード」では、大当たりが報知された(各演出部331a～331dの全てにラッキーナンバーが表示された)場合に、遊技者に対して「確変大当たりA」になることを強く期待させることができる。

【0703】

第1当たり種別カウンタC2が「5～84」の範囲には、「確変大当たりB」が対応付けられている。第1当たり種別カウンタC2が取り得る1000個の判定値(乱数値)のうち、「確変大当たりB」となる判定値の個数が「5～84」の80個なので、特別図柄1の抽選で大当たりとなった場合に「確変大当たりB」となる確率(割合)は8% (80/1000) である。

【0704】

「確変大当たりB」は、ラウンド数が2ラウンドであり、各ラウンドにおいて第1可変入賞装置82aが開放パターンA(0.6秒間の開放と0.9秒間の閉鎖とを20回繰り返す開放パターン)に従って開閉される大当たりである。1ラウンドあたりの開放時間が最大で合計12秒(0.6秒×20回)と、第2特定入賞口65aの最大の開放時間(30秒)よりも短い上に、1回の開放期間が0.6秒と短いため、球を連続して入賞させることが困難となる。よって、第2特定入賞口65aが開放される大当たり種別に比較して、1回の大当たりにおいて獲得できる賞球数が少なくなるので、第2特定入賞口65aが開放される大当たり種別に比較して賞球数の面で遊技者に不利となる。

【0705】

また、「確変大当たりB」の終了後には特別図柄の確変状態へと移行する。なお、「確変大当たりB」の終了後に付与される普通図柄の時短状態の種別は、「確変大当たりB」となった時点における遊技状態（普通図柄の時短状態であるか、普通図柄の低確率状態であるか）によって異なる。より具体的には、図107に示した通り、普通図柄の時短状態において「確変大当たりB」となった場合には、次に大当たりとなるまで継続する普通図柄の時短状態へと移行する。即ち、「連荘モード」へと移行する。上述した通り、「連荘モード」は、遊技者にとって最も有利な状態であるので、普通図柄の時短状態において「確変大当たりB」となることにより、遊技者を喜ばせることができる。

【0706】

一方で、普通図柄の低確率状態（非時短状態）において「確変大当たりB」となった場合は、大当たり終了後、特別図柄の抽選が7回終了するまで継続する普通図柄の時短状態へと移行する。即ち、「準備モード」へと移行する。上述した通り、「準備モード」において特別図柄の大当たりとなれば、高確率（97.5%）で遊技者にとって最も有利な「連荘モード」へと移行する。よって、「確変大当たりB」の終了後に移行する「準備モード」において、大当たりとなることを期待して遊技を行わせることができる。また、限られた抽選回数（7回）で大当たりとならなければ、「連荘モード」へと移行しないので、大当たりとならずに「通常モード」へと戻ってしまうことに対する不安感と、「連荘モード」へと移行することに対する期待感とを遊技者に抱かせることができる。よって、「準備モード」における遊技者の遊技に対する興趣を向上させることができる。

【0707】

なお、上述した通り、普通図柄の時短状態においては、第2入球口640aへと球が入球し易くなるため、基本的に特別図柄2の抽選が実行される。逆に言うと、特別図柄1の抽選が「通常モード」において実行される可能性は低い。しかしながら、特別図柄1の抽選は最大4回まで保留されるため、「準備モード」へと移行した時点で、保留球の中に「準備モード」中の「確変大当たりB」が含まれている可能性がある。この場合に「連荘モード」へと移行させない（「準備モード」へ移行させる）のは遊技者にとって酷となる。よって、本制御例では、「準備モード」中に消化される特別図柄1の保留球や、「連荘モード」において誤って第1入球口64の方向へと球を打ち出してしまった場合における救済を図るため、普通図柄の時短状態（「準備モード」や「連荘モード」）において「確変大当たりB」となった場合に、「連荘モード」へと移行する構成としている。これにより、遊技者に対して遊技への不満感を抱かせてしまうことを防止（抑制）し、より楽しんで遊技を行わせることができる。なお、特図1用当たり種別選択テーブル202b1に規定されている他の確変大当たり（即ち、「確変大当たりC～G」）についても同様に、普通図柄の時短状態において当選した場合には、「連荘モード」へと移行するように構成されている。

【0708】

第1当たり種別カウンタC2が「85～274」の範囲には、「確変大当たりC」が対応付けられている。第1当たり種別カウンタC2が取り得る1000個の判定値（乱数値）のうち、「確変大当たりC」となる判定値の個数が「85～274」の190個なので、特別図柄1の抽選で大当たりとなった場合に「確変大当たりC」となる確率（割合）は19%（190/1000）である。

【0709】

「確変大当たりC」は、ラウンド数が2ラウンドであり、各ラウンドにおいて第1可変入賞装置82aが開放パターンA（0.6秒間の開放と0.9秒間の閉鎖とを20回繰り返す開放パターン）に従って開閉される大当たりである。よって、「確変大当たりB」と同様に、1回の大当たりにおいて獲得できる賞球数が少なくなるので、第2特定入賞口65aが開放される大当たり種別に比較して賞球数の面で遊技者に不利となる。

【0710】

また、図107に示した通り、普通図柄の時短状態において「確変大当たりC」となった場合には、特別図柄の確変状態へと移行するとともに、次に大当たりとなるまで継続す

10

20

30

40

50

る普通図柄の時短状態へと移行する。即ち、「連荘モード」へと移行する。一方で、普通図柄の低確率状態（非時短状態）において「確変大当たりC」となった場合は、特別図柄の確変状態へと移行するとともに、大当たり終了後、特別図柄の抽選が1回終了するまで継続する普通図柄の時短状態へと移行する。即ち、「準備モード」へと移行する。「確変大当たりC」の終了後に設定される「準備モード」は、「確変大当たりB」の終了後に設定される「準備モード」よりも特別図柄の抽選回数が少ないので、「通常モード」（非確変状態）において、「確変大当たりC」は、「確変大当たりB」よりも不利となる。

【0711】

第1当たり種別カウンタC2が「275～774」の範囲には、「確変大当たりD」が対応付けられている。第1当たり種別カウンタC2が取り得る1000個の判定値（乱数値）のうち、「確変大当たりD」となる判定値の個数が「275～774」の500個なので、特別図柄1の抽選で大当たりとなった場合に「確変大当たりD」となる確率（割合）は50%（500 / 1000）である。

10

【0712】

「確変大当たりD」は、ラウンド数が2ラウンドであり、各ラウンドにおいて第1可変入賞装置82aが開放パターンA（0.6秒間の開放と0.9秒間の閉鎖とを20回繰り返す開放パターン）に従って開閉される大当たりである。よって、「確変大当たりB」や「確変大当たりC」と同様に、1回の大当たりにおいて獲得できる賞球数が少なくなるので、第2特定入賞口65aが開放される大当たり種別に比較して賞球数の面で遊技者に不利となる。

20

【0713】

また、図107に示した通り、普通図柄の時短状態において「確変大当たりD」となった場合には、特別図柄の確変状態へと移行するとともに、次に大当たりとなるまで継続する普通図柄の時短状態へと移行する。即ち、「連荘モード」へと移行する。一方で、普通図柄の低確率状態（非時短状態）において「確変大当たりD」となった場合は、特別図柄の確変状態へと移行するものの、普通図柄の時短状態は設定されない。即ち、「準備モード」へと移行しないため、「連荘モード」へと移行するチャンスが与えられない。よって、「通常モード」（非確変状態）で「確変大当たりD」になると、直接「連荘モード」へと移行する「確変大当たりA」や、大当たり後に「準備モード」へと移行する「確変大当たりB」や「確変大当たりC」になった場合に比較して、遊技者にとって不利になる。

30

【0714】

第1当たり種別カウンタC2が「775～804」の範囲には、「確変大当たりE」が対応付けられている。第1当たり種別カウンタC2が取り得る1000個の判定値（乱数値）のうち、「確変大当たりE」となる判定値の個数が「775～804」の30個なので、特別図柄1の抽選で大当たりとなった場合に「確変大当たりE」となる確率（割合）は3%（30 / 1000）である。

【0715】

「確変大当たりE」は、ラウンド数が2ラウンドであり、各ラウンドにおいて第1可変入賞装置82aが開放パターンB（0.052秒間の開放が1回のみ行われる開放パターン）に従って開閉される大当たりである。1ラウンドあたりの開放時間が最大で0.052秒と、第2特定入賞口65aが開放される場合や、開放パターンAが設定される場合に比較して大幅に短い開放期間となるため、大当たり中に第1可変入賞装置82aに対して球を入賞させることが困難となり、多くの場合、1球も入賞させることができないまま大当たりが終了されてしまう。よって、「確変大当たりE」は、賞球の面で最も不利な大当たり種別の1種である。

40

【0716】

また、図107に示した通り、普通図柄の時短状態において「確変大当たりE」となった場合には、特別図柄の確変状態へと移行するとともに、次に大当たりとなるまで継続する普通図柄の時短状態へと移行する。即ち、「連荘モード」へと移行する。一方で、普通図柄の低確率状態（非時短状態）において「確変大当たりE」となった場合は、「確変大

50

当たり B」と同様に、特別図柄の確変状態へと移行するとともに、大当たり終了後、特別図柄の抽選が 7 回終了するまで継続する普通図柄の時短状態へと移行する。即ち、「準備モード」へと移行する。直接「連荘モード」へと移行する「確変大当たり A」を除き、最も長い抽選回数の間「準備モード」（普通図柄の時短状態）が継続する大当たり種別的一种であるため、「通常モード」において「確変大当たり E」になると、「準備モード」となる抽選回数が少ない「確変大当たり C」や、「準備モード」に移行しない「確変大当たり D」に比較して遊技者に有利となる。

【0717】

第 1 当たり種別カウンタ C 2 が「805～874」の範囲には、「確変大当たり F」が対応付けられている。第 1 当たり種別カウンタ C 2 が取り得る 1000 個の判定値（乱数値）のうち、「確変大当たり F」となる判定値の個数が「805～874」の 70 個なので、特別図柄 1 の抽選で大当たりとなった場合に「確変大当たり F」となる確率（割合）は 7%（70 / 1000）である。

10

【0718】

「確変大当たり F」は、ラウンド数が 2 ラウンドであり、第 1 可変入賞装置 82a が開放パターン B（0.052 秒間の開放が 1 回のみ行われる開放パターン）に従って開閉される大当たりである。よって、「確変大当たり E」と同様に、賞球数の面で遊技者にとって最も不利な大当たり種別の一つである。

【0719】

また、図 107 に示した通り、普通図柄の時短状態において「確変大当たり F」となった場合には、特別図柄の確変状態へと移行するとともに、次に大当たりとなるまで継続する普通図柄の時短状態へと移行する。即ち、「連荘モード」へと移行する。一方で、普通図柄の低確率状態（非時短状態）において「確変大当たり F」となった場合は、特別図柄の確変状態へと移行するとともに、大当たり終了後、特別図柄の抽選が 1 回終了するまで継続する普通図柄の時短状態へと移行する。即ち、「準備モード」へと移行する。「確変大当たり F」の終了後に設定される「準備モード」は、「確変大当たり B」や「確変大当たり E」の終了後に設定される「準備モード」よりも特別図柄の抽選回数が少ないので、「通常モード」（非確変状態）において、「確変大当たり F」は、「確変大当たり B」や「確変大当たり E」よりも不利となる。一方、「準備モード」が設定されない「確変大当たり D」に比べると、1 回限りとは言え「連荘モード」へと移行するチャンスが与えられるため、遊技者にとって有利となる。

20

30

【0720】

第 1 当たり種別カウンタ C 2 が「875～974」の範囲には、「確変大当たり G」が対応付けられている。第 1 当たり種別カウンタ C 2 が取り得る 1000 個の判定値（乱数値）のうち、「確変大当たり G」となる判定値の個数が「875～974」の 100 個なので、特別図柄 1 の抽選で大当たりとなった場合に「確変大当たり G」となる確率（割合）は 10%（100 / 1000）である。

【0721】

「確変大当たり G」は、ラウンド数が 2 ラウンドであり、各ラウンドにおいて第 1 可変入賞装置 82a が開放パターン B（0.052 秒間の開放が 1 回のみ行われる開放パターン）に従って開閉される大当たりである。よって、「確変大当たり E」や「確変大当たり F」と同様に、賞球数の面で遊技者にとって最も不利な大当たり種別の一つである。

40

【0722】

また、図 107 に示した通り、普通図柄の時短状態において「確変大当たり G」となった場合には、特別図柄の確変状態へと移行するとともに、次に大当たりとなるまで継続する普通図柄の時短状態へと移行する。即ち、「連荘モード」へと移行する。一方で、普通図柄の低確率状態（非時短状態）において「確変大当たり G」となった場合は、特別図柄の確変状態へと移行するものの、「確変大当たり D」と同様に普通図柄の時短状態は設定されない。即ち、「準備モード」へと移行しないため、「連荘モード」へと移行するチャンスが与えられない。よって、「通常モード」（非確変状態）で「確変大当たり D」にな

50

ると、直接「連荘モード」へと移行する「確変大当たりA」や、大当たり後に「準備モード」へと移行する「確変大当たりB」、「確変大当たりC」、「確変大当たりE」、および「確変大当たりF」になった場合に比較して、遊技者にとって不利になる。

【0723】

第1当たり種別カウンタC2が「975～999」の範囲には、「通常大当たりA」が対応付けられている。第1当たり種別カウンタC2が取り得る1000個の判定値（乱数値）のうち、「通常大当たりA」となる判定値の個数が「975～999」の25個なので、特別図柄1の抽選で大当たりとなった場合に「通常大当たりA」となる確率（割合）は2.5%（25 / 1000）である。

【0724】

「通常大当たりA」は、ラウンド数が2ラウンドであり、各ラウンドにおいて第1可変入賞装置82aが開放パターンA（0.6秒間の開放と0.9秒間の閉鎖とを20回繰り返す開放パターン）に従って開閉される大当たりである。よって、「確変大当たりB」～「確変大当たりD」と同様に、第2特定入賞口65aが開放される大当たり種別に比較して獲得できる賞球数が少なくなる。一方、開放パターンBが設定される大当たり種別に比較すると、獲得できる賞球数が多くなる。よって、賞球数の面で、「通常大当たりA」は、「確変大当たりA」よりも不利となるが、「確変大当たりE」～「確変大当たりG」よりも有利となる。

【0725】

また、図107に示した通り、普通図柄の時短状態において「通常大当たりA」となった場合には、特別図柄の低確率状態へと移行するが、普通図柄の時短状態へ移行することはない。即ち、「通常モード」へと移行する。このため、「準備モード」において「通常大当たりA」になると、残りの時短回数に拘わらず「通常モード」へと移行してしまうため、他の大当たり種別に比較して遊技者に不利となる。また、「連荘モード」において「通常大当たりA」になった場合も、大当たり後に「通常モード」へと移行するため、遊技者にとって最も有利な「連荘モード」が終了してしまう。このため、「準備モード」、および「連荘モード」では、「通常大当たりA」になることで、遊技者にとって不利な結果となる。

【0726】

一方で、普通図柄の低確率状態（非時短状態）において「通常大当たりA」となった場合は、特別図柄の低確率状態へと移行するとともに、大当たり終了後、特別図柄の抽選が1回終了するまで継続する普通図柄の時短状態へと移行する。即ち、「準備モード」へと移行する。「通常大当たりA」の終了後に設定される「準備モード」は、「確変大当たりB」や「確変大当たりE」の終了後に設定される「準備モード」よりも特別図柄の抽選回数が少ないので、「通常モード」（非確変状態）において、「通常大当たりA」は、「確変大当たりB」や「確変大当たりE」よりも不利となる。一方、「準備モード」が設定されない「確変大当たりD」や「確変大当たりG」に比べると、1回限りとは言え「連荘モード」へと移行するチャンスが与えられるため、遊技者にとって有利となる。

【0727】

次に、図108を参照して、特別図柄2の抽選により大当たりとなった場合に大当たり種別を決定するために参照される特図2用当たり種別選択テーブル202b2の詳細について説明する。図108は、特図2用当たり種別選択テーブル202b2の規定内容を示した図である。この特図2当たり種別選択テーブル202b2には、第1当たり種別カウンタC2の取り得る値に対応付けて、「確変大当たりH」～「確変大当たりK」、および「通常大当たりB」の5種類の大当たり種別が規定されている。

【0728】

第1当たり種別カウンタC2が「0～4」の範囲には、「確変大当たりH」が対応付けられている。第1当たり種別カウンタC2が取り得る1000個の判定値（乱数値）のうち、「確変大当たりH」となる判定値の個数が「0～4」の5個なので、特別図柄2の抽選で大当たりとなった場合に「確変大当たりH」となる確率（割合）は0.5%（5 / 1000）である。

10

20

30

40

50

000)である。

【0729】

「確変大当たりH」は、ラウンド数が2ラウンドであり、第2特定入賞口65aが所定時間(30秒が経過するまで、或いは、球が10個入賞するまで)開放される大当たりである。よって、「確変大当たりA」と同様に、第1可変入賞装置82aが開放される大当たり種別(「確変大当たりB~G」、「通常大当たりA」)に比較して、遊技者が多量の賞球を獲得することができる。なお、特別図柄2の抽選で大当たりになった場合に決定され得る全ての大当たり種別は、この「確変大当たりH」や、上述した「確変大当たりA」と同様に第2特定入賞口65aが開放される。よって、特別図柄2の抽選により大当たりになった場合は、獲得できる賞球数の面で、特別図柄1の抽選による大当たりよりも有利となる(「確変大当たりA」を除く)。

10

【0730】

また、図108に示した通り、「確変大当たりH」となった場合には、当選時の状態(普通図柄の時短状態であるか否か)に拘わらず、特別図柄の確変状態へ移行すると共に、次の大当たりまで継続する普通図柄の時短状態へと移行する。即ち、「連荘モード」へと直接移行する。よって、特に「通常モード」(非時短状態)において「確変大当たりH」になると、「準備モード」へと移行する大当たり種別や、「通常モード」へと移行する大当たり種別に比較して遊技者に有利となる。

【0731】

第1当たり種別カウンタC2の値「5」には、「確変大当たりI」が対応付けられている。第1当たり種別カウンタC2が取り得る1000個の判定値(乱数値)のうち、「確変大当たりI」となる判定値の個数が1個なので、特別図柄2の抽選で大当たりとなった場合に「確変大当たりI」となる確率(割合)は0.1%(1/1000)である。

20

【0732】

図108に示した通り、普通図柄の時短状態において「確変大当たりI」となった場合には、特別図柄の確変状態へと移行するとともに、次に大当たりとなるまで継続する普通図柄の時短状態へと移行する。即ち、「連荘モード」へと移行する。一方で、普通図柄の低確率状態(非時短状態)において「確変大当たりI」となった場合は、「確変大当たりB」、および「確変大当たりE」と同様に、特別図柄の確変状態へと移行するとともに、大当たり終了後、特別図柄の抽選が7回終了するまで継続する普通図柄の時短状態へと移行する。即ち、「準備モード」へと移行する。直接「連荘モード」へと移行する「確変大当たりA」や「確変大当たりH」を除き、最も長い抽選回数の間「準備モード」(普通図柄の時短状態)が継続する大当たり種別の一種であるため、「通常モード」において「確変大当たりI」になると、「準備モード」となる抽選回数が少ない「確変大当たりC」、「確変大当たりF」、および「通常大当たりA」や、「準備モード」に移行しない「確変大当たりD」、および「確変大当たりG」に比較して遊技者に有利となる。

30

【0733】

なお、上述した通り、普通図柄の通常状態(低確率状態)において「確変大当たりI」となった場合に、時短期間が7回の「準備モード」へと移行させるのは、「通常モード」において第2入球口640aを狙って球を打ち出す変則的な遊技方法を防止(抑制)するためである。より詳述すると、仮に、「通常モード」において特別図柄2の抽選により何れかの確変大当たり(即ち、「確変大当たりH~K」)となった場合にも、「連荘モード」へと移行させる構成とした場合、「連荘モード」へと移行させることを目的として、「通常モード」においても第2入球口640aを狙って球を打ち出す(所謂、右打ちを行う)遊技者が現れる可能性がある。変則的な遊技方法により、「通常モード」から直接「連荘モード」へと移行されてしまうと、設計上の出玉率を大きく上回る個数の賞球が払い出される可能性があり、ホールに対して不測の不利益を与えてしまう虞がある。そこで、本制御例では、特別図柄2の抽選により大当たりとなった場合には、その大当たりとなった時点が普通図柄の時短状態であるか否かに応じて、大当たり後の遊技状態を異ならせる構成としている。このように構成することで、普通図柄の通常状態(即ち、「通常モード」

40

50

）において特別図柄 2 の抽選を実行させた場合の遊技者にとってのメリットを無くすことができるので、変則的な遊技方法を防止（抑制）することができる。これにより、ホールに設置された各パチンコ機 10 の出玉率を、設計の範囲内により確実に収めることができるので、ホールの売り上げ予測等を立て易くすることができる。

【0734】

第 1 当たり種別カウンタ C 2 の値「6」には、「確変大当たり J」が対応付けられている。第 1 当たり種別カウンタ C 2 が取り得る 1000 個の判定値（乱数値）のうち、「確変大当たり J」となる判定値の個数が 1 個なので、特別図柄 2 の抽選で大当たりとなった場合に「確変大当たり J」となる確率（割合）は 0.1%（1/1000）である。

【0735】

また、図 108 に示した通り、普通図柄の時短状態において「確変大当たり J」となった場合には、特別図柄の確変状態へと移行するとともに、次に大当たりとなるまで継続する普通図柄の時短状態へと移行する。即ち、「連荘モード」へと移行する。一方で、普通図柄の低確率状態（非時短状態）において「確変大当たり J」となった場合は、特別図柄の確変状態へと移行するとともに、大当たり終了後、特別図柄の抽選が 1 回終了するまで継続する普通図柄の時短状態へと移行する。即ち、「準備モード」へと移行する。「確変大当たり J」の終了後に設定される「準備モード」は、「確変大当たり B」、「確変大当たり E」、および「確変大当たり I」の終了後に設定される「準備モード」よりも特別図柄の抽選回数が少ないので、「通常モード」（非確変状態）において、「確変大当たり J」は、「確変大当たり B」、「確変大当たり E」、および「確変大当たり I」よりも不利となる。一方、「準備モード」が設定されない「確変大当たり D」や「確変大当たり G」に比べると、1 回限りとは言え「連荘モード」へと移行するチャンスが与えられるため、遊技者にとって有利となる。

【0736】

第 1 当たり種別カウンタ C 2 が「7～974」の範囲には、「確変大当たり K」が対応付けられている。第 1 当たり種別カウンタ C 2 が取り得る 1000 個の判定値（乱数値）のうち、「確変大当たり K」となる判定値の個数が「7～974」の 968 個なので、特別図柄 2 の抽選で大当たりとなった場合に「確変大当たり K」となる確率（割合）は 96.8%（968/1000）である。

【0737】

図 108 に示した通り、普通図柄の時短状態において「確変大当たり K」となった場合には、特別図柄の確変状態へと移行するとともに、次に大当たりとなるまで継続する普通図柄の時短状態へと移行する。即ち、「連荘モード」へと移行する。一方で、普通図柄の低確率状態（非時短状態）において「確変大当たり K」となった場合は、特別図柄の確変状態へと移行するものの、「確変大当たり D」や「確変大当たり G」と同様に普通図柄の時短状態は設定されない。即ち、「準備モード」へと移行しないため、「連荘モード」へと移行するチャンスが与えられない。よって、「通常モード」（非確変状態）で「確変大当たり D」になると、遊技者にとって最も不利となる。

【0738】

第 1 当たり種別カウンタ C 2 が「975～999」の範囲には、「通常大当たり B」が対応付けられている。第 1 当たり種別カウンタ C 2 が取り得る 1000 個の判定値（乱数値）のうち、「通常大当たり B」となる判定値の個数が「975～999」の 25 個なので、特別図柄 1 の抽選で大当たりとなった場合に「通常大当たり B」となる確率（割合）は 2.5%（25/1000）である。

【0739】

図 108 に示した通り、普通図柄の時短状態において「通常大当たり B」となった場合には、特別図柄の低確率状態へと移行するが、普通図柄の時短状態へ移行しない。即ち、「通常モード」へと移行する。このため、「通常大当たり A」と同様に、「準備モード」において「通常大当たり B」になると、残りの時短回数に拘わらず「通常モード」へと移行してしまうため、他の大当たり種別に比較して遊技者に不利となる。また、「連荘モー

10

20

30

40

50

ド」において「通常大当たり B」になった場合も、大当たり後に「通常モード」へと移行するため、遊技者にとって最も有利な「連荘モード」が終了してしまう。このため、「準備モード」、および「連荘モード」では、「通常大当たり B」になることで、遊技者にとって不利な結果となる。

【0740】

一方で、普通図柄の低確率状態（非時短状態）において「通常大当たり B」となった場合は、特別図柄の低確率状態へと移行するとともに、大当たり終了後、特別図柄の抽選が 1 回終了するまで継続する普通図柄の時短状態へと移行する。即ち、「準備モード」へと移行する。「通常大当たり B」の終了後に設定される「準備モード」は、「確変大当たり B」や「確変大当たり E」や「確変大当たり I」の終了後に設定される「準備モード」よりも特別図柄の抽選回数が少ないので、「通常モード」（非確変状態）において、「通常大当たり B」は、「確変大当たり B」や「確変大当たり E」や「確変大当たり I」よりも不利となる。一方、「準備モード」が設定されない「確変大当たり D」や「確変大当たり G」や「確変大当たり K」に比べると、1 回限りとは言え「連荘モード」へと移行するチャンスが与えられるため、遊技者にとって有利となる。

10

【0741】

このように、本制御例では、獲得できる賞球数や、大当たり後の状態（「通常モード」、「準備モード」、または「連荘モード」）が異なる複数の大当たり種別が設けられている。多種多様な大当たり種別を設けることで、大当たりとなった場合に何れの大当たり種別となるかについて、遊技者に対してより興味を抱かせることができる。よって、遊技者の遊技に対する興味を向上させることができる。

20

【0742】

なお、本制御例では、「通常モード」において特別図柄 2 の大当たりとなった場合にも、「連荘モード」へと移行する大当たり（即ち、「確変大当たり H」）や、「準備モード」へと移行する大当たり（即ち、「確変大当たり I」、および「確変大当たり J」）を設ける構成としているが、必ずしもこれらを全て設けておく必要はない。例えば、特別図柄 2 の抽選により大当たりとなった場合には、97.5%の確率で「確変大当たり K」が決定され、2.5%の確率で「通常大当たり B」が決定される構成としてもよい。即ち、「通常モード」において特別図柄 2 の抽選によって大当たりとなった場合は、大当たり後に再度「通常モード」へと移行する（「確変大当たり K」の場合）か、または、大当たり後に時短期間が 1 回の「準備モード」へと移行する（「通常大当たり B」の場合）ように構成してもよい。このように構成することで、「通常モード」において第 2 入球口 640a を狙って球を打ち出すことに対するデメリットをより大きくすることができるので、より確実に変則的な遊技方法（「通常モード」において第 2 入球口 640a を狙って球を打ち出す遊技方法）を防止することができる。

30

【0743】

次に、特別図柄 1 用当たり種別選択テーブル 202b1（図 107 参照）、および、特別図柄 2 用当たり種別選択テーブル 202b2（図 108 参照）に基づいて大当たり種別が決定されることにより行われる状態移行について、図 109 を参照して説明する。

【0744】

40

図 109 は、本制御例における 3 種類の状態（「通常モード」、「準備モード」、または「連荘モード」）を行き来する条件を示した図である。まず、遊技者にとって最も不利な「通常モード」（非時短状態）における状態移行について説明する。この「通常モード」は、図 109 の上側に示している。図 109 に示した通り、「通常モード」では大当たりになった場合に、他の遊技状態へと移行する。なお、上述した通り、本制御例における大当たり確率は、特別図柄の低確率状態で $1/24.4$ 、特別図柄の高確率状態で $1/25$ とほぼ同等になる。簡略化のため、図 109 では大当たり確率を $1/25$ と表記する。上述した通り、この「通常モード」は、普通図柄の低確率状態（非時短状態）であるので、第 2 入球口 640a に付随する電動役物 640b が開放され難くなるので、遊技者は基本的に第 1 入球口 64 を狙って球を打ち出す。よって、特別図柄 1 の抽選が実行されるの

50

で、大当たり種別は基本的に特図 1 当たり種別選択テーブル 2 0 2 b 1 から決定される。

【 0 7 4 5 】

「通常モード」（確変非時短状態、および非確変非時短状態）において、特別図柄 1 の抽選で大当たりになると、6 0 % の割合で「確変大当たり D」（5 0 %）、または「確変大当たり G」（1 0 %）が決定される（図 1 0 7 参照）。「通常モード」においてこれら的大当たり種別になると、大当たり終了後に再度「通常モード」へと移行する（図 1 0 9 の上部左側参照）。即ち、「通常モード」をループする。「確変大当たり D」や「確変大当たり G」に当選したとしても、獲得できる賞球は比較的小さいため、「確変大当たり D」、および「確変大当たり G」に当選し続ける（「通常モード」をループし続ける）と、多くの場合、大当たりで得られる賞球よりも「通常モード」において消費される持ち球の方が多くなる。よって、遊技者にとって不利となる。

10

【 0 7 4 6 】

また、特別図柄 1 の抽選で大当たりとなった場合、3 9 . 5 % の割合で「確変大当たり B、C、E、F」、および「通常大当たり A」の何れかとなる。この場合、大当たりの終了後に「準備モード」（非確変非時短状態）へと移行する（図 1 0 9 の上部中央部分参照）。即ち、比較的「連荘モード」へと移行し易い状態へと移行するので、「確変大当たり D」や「確変大当たり G」よりも遊技者に有利となる。

【 0 7 4 7 】

そして、特別図柄 1 の抽選で大当たりとなった場合の 0 . 5 % で当選する「確変大当たり A」となった場合は、大当たりの終了後に直接「連荘モード」へと移行する（図 1 0 9 の上部右側参照）。この「連荘モード」では、上述した通り、次の大当たりまで継続する時短状態と、比較的多量の賞球を得易い大当たり（「確変大当たり H」～「確変大当たり K」、「通常大当たり B」）とが繰り返され易いので、遊技者にとって最も有利となる。

20

【 0 7 4 8 】

このように、「通常モード」（確変非時短状態、非確変非時短状態）では、大当たりになった場合の、6 0 % の割合で同じ状態（即ち、「通常モード」）をループする一方、4 0 % の割合で、現在の状態よりも有利な「準備モード」、または「連荘モード」へと移行するように構成されている。よって、大当たり後の状態にも注目して遊技者に遊技を行わせることができる。

【 0 7 4 9 】

次に、上記した「通常モード」よりも遊技者にとって有利な（「連荘モード」に移行し易い）「準備モード」における状態移行について説明する。この「準備モード」は、図 1 0 9 の中央部分に示している。この「準備モード」は、普通図柄の時短状態であるため、第 2 入球口 6 4 0 a に付随する電動役物 6 4 0 b が開放され易くなる。よって、遊技者は基本的に第 2 入球口 6 4 0 a を狙って遊技を行うため、特別図柄 2 の抽選が行われ易くなる。しかしながら、大当たりとなる前や、大当たり中において特別図柄 1 の抽選が保留されていた場合は、「準備モード」が開始後に、保留されていた特別図柄 1 の抽選から実行される。このため、「準備モード」では、遊技者が通常通り遊技を行っている場合に、特別図柄 1 の抽選で大当たりとなる場合も、特別図柄 2 の抽選で大当たりになる場合も起こり得る。

30

40

【 0 7 5 0 】

図 1 0 9 に示した通り、「準備モード」では、大当たりになるか、前回の当たり後に付与された普通図柄の時短期間が経過することにより、他の状態へと移行する。より具体的には、図 1 0 9 に示した通り、「準備モード」において、2 . 5 % の割合で当選する通常大当たりになった場合（特別図柄 1 の抽選で「通常大当たり A」になった場合、および特別図柄 2 の抽選で「通常大当たり B」になった場合）には、大当たりの終了後に「通常モード」へと移行する（図 1 0 9 の中央部左下参照）。即ち、不利な状態に転落してしまうので、「準備モード」において、遊技者に対して通常大当たりとならないことを願って遊技を行わせることができる。

【 0 7 5 1 】

50

一方、「準備モード」において97.5%の割合で当選する確変大当たり（特別図柄1の抽選で「確変大当たりA」～「確変大当たりG」のいずれかになった場合、および特別図柄2の抽選で「確変大当たりH」～「確変大当たりK」のいずれかになった場合）は、「連荘モード」へと移行する（図109の中央部分参照）。このため、「連荘モード」により賞球の大量獲得を遊技者に期待させることができるので、遊技者の遊技に対する興趣を向上させることができる。

【0752】

また、図109に示した通り、「準備モード」において、設定された時短回数（特別図柄の抽選回数1回又は7回）が経過すると、通常大当たりになった場合と同様に、現状よりも不利な「通常モード」へと移行（転落）する。このため、時短回数が経過するよりも前にいずれかの確変大当たりになることを期待して「準備モード」における遊技を行わせることができる。一般的な遊技機では、普通図柄の時短状態は単に持ち球が減り難くなるという程度であり、時短状態において大当たりとなるか、非時短状態で大当たりとなるかによって、大当たりによる恩恵は変わらない場合がほとんどである。これに対して本制御例では、「準備モード」（時短状態）中に確変大当たりになることで遊技者にとって最も有利な「連荘モード」へと移行するが、「通常モード」（非時短状態）中に大当たりになっても過半数が最も不利な「通常モード」をループしてしまう。よって、時短状態中に確変大当たりにも当選できるか否かが、その後の展開に大きく影響を与えるという斬新な遊技性を提供することができる。よって、遊技者の遊技に対する興趣を向上させることができる。

【0753】

次に、図109の下部に示した「連荘モード」について説明する。なお、上述した通り、「連荘モード」は普通図柄の時短状態であるため、第2入球口640aに付随する電動役物640bが開放され易くなる。よって、遊技者は基本的に第2入球口640aを狙って遊技を行うため、特別図柄2の抽選が行われ易くなる。また、「連荘モード」へは、多くの場合、特別図柄2の抽選が行われ易い「準備モード」から移行するため、特別図柄1の抽選が保留された状態で「連荘モード」となることは稀である。よって、「連荘モード」では基本的に特別図柄2の抽選が実行される。

【0754】

図109の下部に示した通り、「連荘モード」では、特別図柄の大当たりとなった場合にのみ、他の状態へと移行する可能性がある。具体的には、「連荘モード」において、特別図柄2の抽選により大当たりとなった場合の2.5%の割合で決定される「通常大当たりB」になると、その大当たりの終了後に「通常モード」へと移行する（図109の下部左側参照）。即ち、最も有利な状態から、最も不利な状態に転落してしまうため、遊技者にとって不利となる。

【0755】

一方、特別図柄2の抽選により大当たりとなった場合の97.5%の割合で決定される「確変大当たりH」～「確変大当たりK」になると、その大当たり終了後に再度「連荘モード」へと移行する（「連荘モード」をループする）。このため、「連荘モード」においては、いずれかの確変大当たりにも当選し続ける限り、比較的多量の賞球を獲得可能な大当たり（第2特定入賞口65aが開放される大当たり）と、次の大当たりまで継続する普通図柄の時短状態とが繰り返されるので、遊技者にとって極めて有利となる。従って、「連荘モード」において、遊技者に対して確変大当たりにも当選し続けることを期待して遊技を行わせることができるので、遊技者の「連荘モード」における遊技に対する興趣を向上させることができる。

【0756】

このように、本実施形態のパチンコ機10では、「通常モード」における大当たりの一部で、「連荘モード」に移行しやすい「準備モード」へ移行するように構成されている。そして、「準備モード」においていずれかの確変大当たりにも当選することにより、その大当たりの終了後に「連荘モード」へと移行する。この「連荘モード」では、多量の賞球を

獲得可能な大当たりとなり易い上に、大当たりになった場合の97.5%の割合で決定される確変大当たりになると、その大当たり後に再度「連荘モード」が設定される。よって、確変大当たりに当選し続けることにより、多量の賞球を連続して獲得することができるので、遊技者にとって非常に有利な状態となる。従って、遊技者に対して、この「連荘モード」に移行させること、および、「連荘モード」をより多くの回数ループさせることを期待させて遊技を行わせることができるので、遊技者の遊技に対する興趣を向上させることができる。

【0757】

図106に戻って説明を続ける。第2当たり乱数テーブル202c(図110(a)参照)は、普通図柄の当たり判定値が記憶されているデータテーブルである。具体的には、上述した通り、普通図柄の低確率状態(通常状態)において、普通図柄の当たりとなる判定値として、「5」が規定されている(図110(a)参照)。また、普通図柄の高確率状態(時短状態)において、普通図柄の当たりとなる判定値として、「5~204」が規定されている(図110(a)参照)。本制御例のパチンコ機10では、スルーゲート67を球が通過することに基づいて取得される第2当たり乱数カウンタC4の値と、第2当たり乱数テーブル202cとを参照し、普通図柄の当たりであるか否かを判定している。

【0758】

変動パターン選択テーブル202dは、変動種別カウンタCS1の値(乱数値)に対応付けて、今回の特別図柄の抽選結果を示す図柄変動の変動時間を規定したデータテーブルである。この変動パターン選択テーブル202dの詳細について、図110(b)~図113を参照して説明する。

【0759】

図110(b)は、本制御例における変動パターン選択テーブル202dの構成を示したブロック図である。図110(b)に示したように、変動パターン選択テーブル202dは、普通図柄の通常状態(即ち、「通常モード」)において特別図柄の抽選結果が大当たりだった場合に変動時間を決定するための通常中大当たりテーブル202d1と、普通図柄の通常状態において特別図柄の抽選結果が外れだった場合に変動時間を決定するための通常中外れテーブル202d2と、普通図柄の時短状態(即ち、「準備モード」、または「連荘モード」)において特別図柄の抽選結果が大当たりだった場合に変動時間を決定するための時短中大当たりテーブル202d3と、普通図柄の時短状態において特別図柄の抽選結果が外れだった場合に変動時間を決定するための時短中外れテーブル202d4とが設けられている。これらの各テーブルについて、図111~図113を参照してより詳細に説明する。

【0760】

まず、図111(a)を参照して、通常中大当たりテーブル202d1について説明する。図111(a)は、この通常中大当たりテーブル202d1の内容を模式的に示した模式図である。この通常中大当たりテーブル202d1は、上述した通り、普通図柄の通常状態において特別図柄の抽選結果が大当たりである場合に、変動時間(変動パターン)を決定するために用いられるデータテーブルである。大当たりの変動パターンとしては、当たりノーマル変動(7秒)、および当たりロング変動(10秒)の2種類が設けられており、各変動パターンに対して、それぞれ変動種別カウンタCS1の値が判定値として設定されている。

【0761】

具体的には、図111(a)に示した通り、当たりノーマル変動(7秒)については、「0~99」が、当たりロング変動(10秒)については、「100~198」がそれぞれ変動種別カウンタCS1の判定値として規定されている。普通図柄の通常状態において特別図柄の抽選結果が大当たりとなった場合は、変動種別カウンタCS1の値に対応する変動パターンが、この通常中大当たりテーブル202d1より選択される。

【0762】

図111(b)は、通常中外れテーブル202d2の内容を模式的に示した模式図であ

10

20

30

40

50

る。通常中外れテーブル202d2は、上述した通り、普通図柄の通常状態において特別図柄の抽選結果が外れである場合に、変動時間（変動パターン）を決定するために用いられるデータテーブルである。外れの変動パターンとしては、外れノーマル変動（7秒）、および外れロング変動（10秒）の2種類が設けられており、各変動パターンに対して、それぞれ変動種別カウンタCS1の値が判定値として設定されている。

【0763】

具体的には、図111(b)に示した通り、外れノーマル変動（7秒）については、「0～150」が、外れロング変動（10秒）については、「151～198」がそれぞれ変動種別カウンタCS1の判定値として規定されている。普通図柄の通常状態において特別図柄の抽選結果が外れとなった場合は、変動種別カウンタCS1の値に対応する変動パターンが、この通常中大当たりテーブル202d1より選択される。

10

【0764】

図112は、時短中大当たりテーブル202d3の内容を示した図である。この時短中大当たりテーブル202d3は、上述した通り、普通図柄の時短状態（即ち、「準備モード」、または「連荘モード」）において特別図柄の抽選結果が大当たりである場合に、変動時間を決定するために用いられるデータテーブルである。時短状態中に大当たりとなった場合の変動パターンとしては、ショート変動（0.2秒）、ミドル変動（3秒）、およびロング変動A（90秒）～ロング変動G（72秒）の9種類が設けられている。

【0765】

図112に示した通り、普通図柄の時短状態においては前回の当たり種別、および前回の当たりが終了してから実行された特別図柄の抽選回数（変動回数）に応じて異なる変動パターン（変動時間）が選択されるように構成されている。これは、「準備モード」において、「連荘モード示唆演出」（図93～図95参照）を実行するための十分な演出期間を確保するためである。なお、「準備モード」において実行される「連荘モード示唆演出」は、演出時間が90秒間の固定演出となっている。しかしながら、「準備モード」における最大の変動回数は、上述した通り、1回、若しくは7回の2種類存在する（図107、図108参照）。更に、7回の時短期間が設定された「準備モード」であっても、7回の変動が終了する前に大当たりとなれば、7回の変動表示を全て実行する前に他の状態へと移行する。このため、設定された時短回数や、時短状態中の抽選結果等に応じて、「準備モード」が継続する特別図柄の抽選回数が毎回異なってしまう。

20

30

【0766】

そこで、本制御例では、設定された時短回数や時短状態中の抽選結果に拘わらず、同じタイミングで「準備モード」から他のモードへと移行できるようにすべく、前回の当たり種別と、その当たりが終了してからの変動回数（特別図柄の抽選回数）とに応じて変動パターン（変動時間）が選択されるように構成している。そして、選択される変動時間は、設定された時短回数（1回、または7回）、および時短中の抽選結果によらず、同じ時間（「連荘モード示唆演出」の演出時間である90秒）で全ての変動表示が終了するように構成されている。このように構成することで、「準備モード」において実行される「連荘モード示唆演出」の演出期間を十分に確保することができる。また、「連荘モード示唆演出」の演出時間を統一することができるので、演出時間の異なる複数パターンの演出態様を用意する必要がなくなる。よって、処理負荷の削減や、記憶容量の削減を図ることができる。

40

【0767】

時短中大当たりテーブル202d3の規定内容について、より具体的に説明する。図112に示した通り、前回の当たり種別が「確変大当たりA、D、G、H、K」の何れかであった場合は、その当たりが終了してからの変動回数（特別図柄の抽選回数）に拘わらず、図112の下方に示した連荘用テーブル（大当たり時）を参照して変動パターン（変動時間）が選択される。この連荘用テーブル（大当たり時）は、「連荘モード」における変動パターン（変動時間）を決定するために用いられる。なお、変動回数（特別図柄の抽選回数）に関係なく「連荘モード」として変動時間を決定するのは、「確変大当たりA

50

、D、G、H、K」後に「準備モード」へと移行することがないためである。即ち、上記各大当たりの終了後に普通図柄の時短状態となった場合は、必ず「連荘モード」となるため、「連荘モード示唆演出」の演出期間を確保する必要が無いためである。

【0768】

図112の下方に示した通り、連荘用テーブル（大当たり時）において、変動種別カウンタCS1が「0～99」の範囲には、変動種別としてショート変動（0.2秒）が対応付けられている。一方、変動種別カウンタCS1が「100～198」の範囲には、変動種別としてミドル変動3秒が対応付けられている。このように、「連荘モード」では、「通常モード」において決定される変動時間（7秒、または10秒）に比較して短い変動時間が決定されるので、「連荘モード」中において遊技をスピーディーに実行させることができる。また、次に大当たりとなるまでの期間を短くすることができるので、「連荘モード」における遊技が単調となってしまうことを防止（抑制）することができる。

10

【0769】

図112に示した通り、前回の大当たり種別が「確変大当たりB、E、I」の何れかであった場合は、その大当たり後の変動回数（特別図柄の抽選回数）に応じて異なる変動時間（変動パターン）が決定される。より具体的には、「確変大当たりB、E、I」の後、1回目の特別図柄の抽選で大当たりとなった場合には、変動種別カウンタCS1の値とは無関係に変動パターンとしてロング変動A（90秒）が決定される。これにより、ロング変動A（90秒）の変動時間と、「連荘モード示唆演出」の演出時間とを合わせることができるので、準備モードが終了して大当たりとなるタイミングと、「連荘モード示唆演出」が終了するタイミングとを一致させることができる。

20

【0770】

また、「確変大当たりB、E、I」の後、2回目の特別図柄の抽選で大当たりとなった場合には、変動種別カウンタCS1の値とは無関係に変動パターンとしてロング変動B（87秒）が決定される。ここで、詳細については図113を参照して後述するが、本制御例では、「準備モード」において特別図柄の抽選が外れとなった場合は、変動種別カウンタCS1の値とは無関係に変動時間が3秒のミドル変動が決定される。このため、「確変大当たりB、E、I」の後、1回目の特別図柄の抽選が外れとなり、2回目の抽選で大当たりになった場合は、ミドル変動の3秒と、ロング変動Bの87秒との合計90秒の変動時間を経て「準備モード」が終了し、大当たりとなる。即ち、「確変大当たりB、E、I」の後、2回目に実行された特別図柄の抽選により大当たりとなった場合も、「準備モード」が終了するまでの変動時間を「連荘モード示唆演出」の演出時間である90秒に合わせ込むことができる。

30

【0771】

同様に、「確変大当たりB、E、I」の後、3回目～7回目に特別図柄の抽選で大当たりとなった場合にも、その大当たりとなるまでに実行された特別図柄の外れを示す変動表示（ミドル変動）の変動時間（3秒×外れの回数）と、大当たりを示す変動表示（ロング変動C～Gのいずれか）の変動時間との合計が90秒となるように、ロング変動C～Gの変動時間が設定されている。例えば、大当たり終了後、5回目に大当たりとなった場合は、1～4回目の外れの変動表示の変動時間が各3秒（ミドル変動）となり、5回目の変動表示の変動時間として78秒（ロング変動E）が決定されるので、計90秒（3秒×4＋78秒）の変動時間となる。よって、7回の時短期間が設定された「準備モード」のうち、1回目～7回目のいずれの変動回数（特別図柄の抽選回数）で大当たりになった場合も、その大当たりになるまでに実行された特別図柄の外れに対応する変動表示（ミドル変動）の変動時間と、大当たりに対応する変動表示（ロング変動A～ロング変動G）の変動時間との合計を、「連荘モード示唆演出」の演出時間である90秒に合わせ込むことができる。よって、「準備モード」において実行される「連荘モード示唆演出」の演出期間を十分に確保することができる。また、「連荘モード示唆演出」の演出時間を統一することができるので、演出時間の異なる複数パターンの演出態様を用意する必要がなくなる。よって、処理負荷の削減や、記憶容量の削減を図ることができる。

40

50

【 0 7 7 2 】

なお、「確変大当たり B , E , I」が終了してからの変動回数（特別図柄の抽選回数）が 7 回を超えている場合には、図 1 1 2 の下方に示した連荘用テーブル（大当たり時）を参照して変動パターン（変動時間）が選択される。「確変大当たり B , E , I」の終了後に「準備モード」へと移行した場合には、必ず 7 回の時短期間が設定されるので、「確変大当たり B , E , I」の終了後、7 回を超えて普通図柄の時短状態が継続している場合は、「連荘モード」であることを意味するためである。

【 0 7 7 3 】

ここで、「確変大当たり B , E , I」の終了後に「連荘モード」へと移行した場合にも、時短中大当たりテーブル 2 0 2 d 3 が参照されるため、「連荘モード」になってから 7 回以内に大当たりになると、長い変動時間（7 2 秒～9 0 秒）が設定される。「連荘モード」において長い変動時間が設定されると、大当たりとなるまでの期間が長くなってしまい、遊技が間延びしてしまう虞がある。この点、本制御例では、特別図柄 2 の抽選により大当たりとなった場合に、「確変大当たり I」が決定される確率（割合）が 0 . 1 % と極めて低確率になるように構成している（図 1 0 8 参照）。また、「連荘モード」においては、第 2 入球口 6 4 0 a を狙って球を打ち出すので、特別図柄 1 の抽選が行われ難くなる。即ち、「連荘モード」と特別図柄の大当たりとが繰り返されている（「連荘モード」がループしている）間において、「確変大当たり B」や「確変大当たり E」にはならない。よって、実際の遊技において、「連荘モード」において実行される変動表示の変動時間が長くなってしまふ不具合を抑制することができる。

【 0 7 7 4 】

図 1 1 2 に示した通り「確変大当たり C , F , J」の後、1 回目の特別図柄の抽選で大当たりとなった場合には、変動種別カウンタ C S 1 の値とは無関係に変動パターンとしてロング変動 A（9 0 秒）が決定される。これにより、ロング変動 A（9 0 秒）の変動時間と、「連荘モード示唆演出」の演出時間とを合わせることができるので、準備モードが終了して大当たりとなるタイミングと、「連荘モード示唆演出」が終了するタイミングとを一致させることができる。

【 0 7 7 5 】

また、「確変大当たり C , F , J」が終了してからの変動回数（特別図柄の抽選回数）が 2 回以上の場合には、図 1 1 2 の下方に示した連荘用テーブル（大当たり時）を参照して変動パターン（変動時間）が選択される。「確変大当たり C , F , J」の終了後に「準備モード」へと移行した場合には、必ず時短期間が 1 回のみ設定されるので、「確変大当たり C , F , J」の終了後、2 回を超えて普通図柄の時短状態が継続している場合は、「連荘モード」であることを意味するためである。

【 0 7 7 6 】

図 1 1 2 に示した通り、前回の的大当たり種別が「通常大当たり A , B」の後、1 回目の特別図柄の抽選で大当たりになった場合は、前回の的大当たり種別が「確変大当たり C , F , J」の場合と同様に、変動種別カウンタ C S 1 の値とは無関係に変動パターンとしてロング変動 A（9 0 秒）が決定される。これにより、ロング変動 A（9 0 秒）の変動時間と、「連荘モード示唆演出」の演出時間とを合わせることができるので、準備モードが終了して大当たりとなるタイミングと、「連荘モード示唆演出」が終了するタイミングとを一致させることができる。

【 0 7 7 7 】

一方、変動回数（特別図柄の抽選回数）が 2 回以上の場合の変動時間は規定されていない。「通常大当たり A , B」の終了後に「連荘モード」へと移行する場合はなく（図 1 0 7、図 1 0 8 参照）、「通常大当たり A , B」の終了後に時短状態が設定されるのは、必ず時短期間が 1 回の「準備モード」だからである。

【 0 7 7 8 】

このように、時短中大当たりテーブル 2 0 2 d 3 は、「準備モード」の時短回数や、「準備モード」中における特別図柄の抽選結果に拘わらず、大当たりとなるまでのトータル

10

20

30

40

50

の変動時間が、「連荘モード示唆演出」の演出時間である90秒に一致するように構成されている。よって、「準備モード」において実行される「連荘モード示唆演出」の演出期間を十分に確保することができる。また、「連荘モード示唆演出」の演出時間を統一できるので、演出時間の異なる複数パターンの演出態様を用意する必要がなくなる。従って、処理負荷の削減や、記憶容量の削減を図ることができる。

【0779】

また、時短中大当たりテーブル202d3は、「連荘モード」における変動時間が「通常モード」に比較して短くなるように構成されている。これにより、「連荘モード」中において遊技をスピーディーに実行させることができる。また、次に大当たりとなるまでの期間を短くすることができるので、「連荘モード」における遊技が単調となってしまうことを防止（抑制）することができる。

10

【0780】

ここで、「確変大当たりC, F, J」の終了後に「連荘モード」へと移行した場合にも、時短中大当たりテーブル202d3が参照されるため、「連荘モード」になってから1回目に大当たりになると、長い変動時間（90秒）が設定される。「連荘モード」において長い変動時間が設定されると、大当たりとなるまでの期間が長くなってしまい、遊技が間延びしてしまう虞がある。この点、本制御例では、特別図柄2の抽選により大当たりとなった場合に、「確変大当たりJ」が決定される確率（割合）が0.1%と極めて低確率になるように構成している（図108参照）。また、「連荘モード」においては、第2入球口640aを狙って球を打ち出すので、特別図柄1の抽選が行われ難くなる。即ち、「連荘モード」と特別図柄の大当たりとが繰り返されている（「連荘モード」がループしている）間において、「確変大当たりC」や「確変大当たりF」にはならない。よって、実際の遊技において、「連荘モード」において実行される変動表示の変動時間が長くなってしまふ不具合を抑制することができる。

20

【0781】

次に、図113を参照して時短中外れテーブル202d4について説明する。この時短中外れテーブル202d4は、上述した通り、普通図柄の時短状態（即ち、「準備モード」、または「連荘モード」）において特別図柄の抽選結果が外れである場合に、変動時間を決定するために用いられるデータテーブルである。時短状態中に外れとなった場合の変動パターンとしては、ショート変動（0.2秒）、ミドル変動（3秒）、ロング変動A（90秒）、およびロング変動G（72秒）の4種類が設けられている。

30

【0782】

図113に示した通り、普通図柄の時短状態においては前回の当たり種別、および前回の当たりが終了してから実行された特別図柄の抽選回数（変動回数）に応じて異なる変動パターン（変動時間）が選択されるように構成されている。これは、時短中大当たりテーブル202d3と同様に、「準備モード」において、「連荘モード示唆演出」（図93～図95参照）を実行するための十分な演出期間（90秒）を確保するためである。

【0783】

図113に示した通り、前回の当たり種別が「確変大当たりA, D, G, H, K」の何れかであった場合は、その当たりが終了してからの変動回数（特別図柄の抽選回数）に拘わらず、図113の下方に示した連荘用テーブル（外れ時）を参照して変動パターン（変動時間）が選択される。この連荘用テーブル（外れ時）は、「連荘モード」における変動パターン（変動時間）を決定するために用いられる。なお、変動回数（特別図柄の抽選回数）に関係なく「連荘モード」として変動時間を決定するのは、「確変大当たりA, D, G, H, K」後に「準備モード」へと移行することがないためである。即ち、上記各当たりの終了後に普通図柄の時短状態となった場合は、必ず「連荘モード」となるため、「連荘モード示唆演出」の演出期間（90秒）を確保する必要が無いためである。

40

【0784】

図113の下方に示した通り、連荘用テーブル（外れ時）において、変動種別カウンタCS1が「0～160」の範囲には、変動種別としてショート変動（0.2秒）が対応付

50

けられている。一方、変動種別カウンタCS1が「161～198」の範囲には、変動種別としてミドル変動3秒が対応付けられている。このように、「連荘モード」では、「通常モード」において決定される変動時間（7秒、または10秒）に比較して短い変動時間が決定されるので、「連荘モード」中において遊技をスピーディーに実行させることができる。また、次に大当たりとなるまでの期間を短くすることができるので、「連荘モード」における遊技が単調となってしまうことを防止（抑制）することができる。また、「連荘モード」において特別図柄の抽選が外れの場合には、当たりの場合に比較してミドル変動（0.2秒）が選択され難くなるように構成されている。これにより、「連荘モード」において、比較的長い（3秒）変動時間が決定されることで、特別図柄の大当たりに対する期待感を高めることができる。よって、変動時間に注目して遊技を行わせることができるので、「連荘モード」における遊技が単調となってしまうことを防止し、遊技に対する興趣を向上させることができる。

10

【0785】

図113に示した通り、前回の当たり種別が「確変大当たりB、E、I」の何れかであった場合は、その当たり後の変動回数（特別図柄の抽選回数）に応じて異なる変動時間（変動パターン）が決定される。より具体的には、「確変大当たりB、E、I」の後、1回目～6回目の特別図柄の抽選が外れとなった場合には、変動種別カウンタCS1の値とは無関係に変動パターンとしてミドル変動（3秒）が決定される。一方、「確変大当たりB、E、I」の後、7回目の特別図柄の抽選が外れとなった場合には、変動種別カウンタCS1の値とは無関係に変動パターンとしてロング変動G（72秒）が決定される。これにより、「確変大当たりB、E、I」の終了後、「準備モード」（7回の時短期間）へと移行し、7回の特別図柄の抽選が全て外れだった場合に、変動時間の合計を90秒（3秒×6＋72秒）にすることができる。即ち、「準備モード」が終了して「通常モード」へと移行するまでのトータルの変動時間を、「連荘モード示唆演出」の演出時間に一致させることができる。

20

【0786】

なお、「確変大当たりB、E、I」が終了してからの変動回数（特別図柄の抽選回数）が7回を超えている場合には、図112の下方に示した連荘用テーブル（大当たり時）を参照して変動パターン（変動時間）が選択される。「確変大当たりB、E、I」の終了後に「準備モード」へと移行した場合には、必ず7回の時短期間が設定されるので、「確変大当たりB、E、I」の終了後、7回を超えて普通図柄の時短状態が継続している場合は、「連荘モード」であることを意味するためである。

30

【0787】

ここで、「確変大当たりB、E、I」の終了後に「連荘モード」へと移行した場合にも、時短中外れテーブル202d4が参照されるため、「連荘モード」になってから7回連続で外れになると、長い変動時間（72秒）が設定される。「連荘モード」において長い変動時間が設定されると、大当たりとなるまでの期間が長くなってしまい、遊技が間延びしてしまう虞がある。この点、本制御例では、特別図柄2の抽選により大当たりとなった場合に、「確変大当たりI」が決定される確率（割合）が0.1%と極めて低確率になるように構成している（図108参照）。また、「連荘モード」においては、第2入球口640aを狙って球を打ち出すので、特別図柄1の抽選が行われ難くなる。即ち、「連荘モード」と特別図柄の大当たりとが繰り返されている（「連荘モード」がループしている）間において、「確変大当たりB」や「確変大当たりE」にはならない。よって、実際の遊技において、「連荘モード」において実行される変動表示の変動時間が長くなってしまふ不具合を抑制することができる。

40

【0788】

図113に示した通り「確変大当たりC、F、J」の後、1回目の特別図柄の抽選で外れとなった場合には、変動種別カウンタCS1の値とは無関係に変動パターンとしてロング変動A（90秒）が決定される。これにより、ロング変動A（90秒）の変動時間と、「連荘モード示唆演出」の演出時間とを合わせることができるので、時短期間が1回の「

50

準備モード」が終了して「通常モード」へと移行するタイミングと、「連荘モード示唆演出」が終了するタイミングとを一致させることができる。

【0789】

また、「確変大当たりC, F, J」が終了してからの変動回数（特別図柄の抽選回数）が2回以上の場合には、図113の下方に示した連荘用テーブル（外れ時）を参照して変動パターン（変動時間）が選択される。「確変大当たりC, F, J」の終了後に「準備モード」へと移行した場合には、必ず時短期間が1回のみ設定されるので、「確変大当たりC, F, J」の終了後、2回を超えて普通図柄の時短状態が継続している場合は、「連荘モード」であることを意味するためである。

【0790】

ここで、「確変大当たりC, F, J」の終了後に「連荘モード」へと移行した場合にも、時短中外れテーブル202d4が参照されるため、「連荘モード」になってから1回目の特別図柄の抽選が外れになると、長い変動時間（90秒）が設定される。「連荘モード」において長い変動時間が設定されると、大当たりとなるまでの期間が長くなってしまい、遊技が間延びしてしまう虞がある。この点、本制御例では、特別図柄2の抽選により大当たりとなった場合に、「確変大当たりC」が決定される確率（割合）が0.1%と極めて低確率になるように構成している（図108参照）。また、「連荘モード」においては、第2入球口640aを狙って球を打ち出すので、特別図柄1の抽選が行われ難くなる。即ち、「連荘モード」と特別図柄の大当たりとが繰り返されている（「連荘モード」がループしている）間において、「確変大当たりC」や「確変大当たりF」にはならない。よって、実際の遊技において、「連荘モード」において実行される変動表示の変動時間が長くなってしまふ不具合を抑制することができる。

【0791】

図113に示した通り、前回の当たり種別が「通常大当たりA, B」の後、1回目の特別図柄の抽選で外れになった場合は、前回の当たり種別が「確変大当たりC, F, J」の場合と同様に、変動種別カウンタCS1の値とは無関係に変動パターンとしてロング変動A（90秒）が決定される。これにより、ロング変動A（90秒）の変動時間と、「連荘モード示唆演出」の演出時間とを合わせることができるので、「準備モード」が終了して「通常モード」へと移行するタイミングと、「連荘モード示唆演出」が終了するタイミングとを一致させることができる。

【0792】

一方、変動回数（特別図柄の抽選回数）が2回以上の場合の変動時間は規定されていない。「通常大当たりA, B」の終了後に「連荘モード」へと移行する場合はなく（図107、図108参照）、「通常大当たりA, B」の終了後に時短状態が設定されるのは、必ず時短期間が1回の「準備モード」だからである。

【0793】

このように、時短中外れテーブル202d4は、「準備モード」の時短回数に拘わらず、準備モードが終了するまでのトータルの変動時間が、「連荘モード示唆演出」の演出時間である90秒に一致するように構成されている。よって、「準備モード」において実行される「連荘モード示唆演出」の演出期間を十分に確保することができる。また、「連荘モード示唆演出」の演出時間を統一できるので、演出時間の異なる複数パターンの演出態様を用意する必要がなくなる。従って、処理負荷の削減や、記憶容量の削減を図ることができる。

【0794】

また、時短中外れテーブル202d4は、「連荘モード」における変動時間が「通常モード」に比較して短くなるように構成されている。これにより、「連荘モード」中において遊技をスピーディーに実行させることができる。また、次に大当たりとなるまでの期間を短くすることができるので、「連荘モード」における遊技が単調となってしまうことを防止（抑制）することができる。

【0795】

次に、図 1 1 4、および図 1 1 5 を参照して、「準備モード」において 7 回の普通図柄の時短回数が設定された場合の、変動時間と演出態様との対応関係について説明する。図 1 1 4 (a) は、普通図柄の時短回数が 7 回設定され、全ての特別図柄の抽選で外れとなった場合を示した図である。即ち、ルーレットチャンス演出で外れが報知される場合を示した図である。

【 0 7 9 6 】

図 1 1 4 (a) に示した通り、「準備モード」において外れに対応する変動演出が 7 回実行されると、1 回目 (時短 1) ~ 6 回目 (時短 6) の変動表示は 3 秒の変動時間が設定される。一方、7 回目 (時短 7) の変動表示は、7 2 秒の変動時間が設定される。そして、7 回目の特別図柄の抽選が終了すると、時短回数が経過したことにより普通図柄の時短状態が終了して、「通常モード」へと移行する。このトータル 9 0 秒間において、「連荘モード示唆演出」が実行される。

10

【 0 7 9 7 】

より具体的には、図 1 1 4 (a) に示した通り、大当たりが終了して「準備モード」へと移行すると、まず、ラッキーナンバー増加演出 (図 9 3 (a) , (b) 参照) が実行される。このラッキーナンバー増加演出は、上述した通り、第 2 入球口 6 4 0 a へと球が入球する毎に抽選を実行し、その抽選に当選した場合にラッキーナンバー (当たりポケット) を増加させる演出である。このラッキーナンバー増加演出は演出時間が 2 0 秒間固定の演出である。

【 0 7 9 8 】

20

ラッキーナンバー増加演出が終了すると、ルーレットチャンス演出 (図 9 4、図 9 5 参照) が開始される。このルーレットチャンス演出は、上述した通り、球 B が落下するポケットの種別によって、「連荘モード」へと移行するか否かを報知する演出である。このルーレットチャンス演出は、演出時間が 6 5 秒間固定の演出である。ルーレットチャンス演出の終了後は、「連荘モード示唆演出」の終了を報知する 5 秒間のエンディング演出が設定される。このエンディング演出の演出時間は、「準備モード」における遊技の状況に応じて伸びる場合がある。

【 0 7 9 9 】

このように、本制御例の「連荘モード示唆演出」は、基本的に 2 0 秒のラッキーナンバー増加演出と、6 5 秒のルーレットチャンス演出と、5 秒のエンディング演出との合計 9 0 秒間の演出が、この順番に実行される。この 9 0 秒間の演出時間に合わせて、「準備モード」において実行される各変動表示 (変動演出) の変動時間が設定されており、7 回の変動表示が間隔無く実行され、全ての変動表示が終了した場合に、丁度「連荘モード示唆演出」が終了するように構成されている。これにより、「準備モード」が終了していないにも拘らず「連荘モード示唆演出」が終了してしまったり、逆に、「準備モード」が終了したにも拘らず延々と「連荘モード示唆」演出が実行され続けてしまうことを防止 (抑制) し、遊技状態と実行される演出とをリンクさせることができる。よって、実行される演出によって、現在が「準備モード」であるか否かを遊技者に対して認識させることができる。

30

【 0 8 0 0 】

40

なお、ラッキーナンバー増加演出を 2 0 秒としておくことにより、「準備モード」において実行される全ての特別図柄の抽選結果を加味して、ルーレットチャンス演出を実行することができる。即ち、特別図柄の抽選が中断無く実行された場合には、最長でも 1 8 秒後に 7 回目の抽選が実行されるので、7 回目に実行される特別図柄の抽選結果が当たりであるか否かを判定し、その判定結果に応じて「連荘モード」へと移行するのか否かを判別した上で、ルーレットチャンス演出を開始させることができる。よって、ルーレットチャンス演出の途中で「連荘モード」へと移行するかどうかを判定し、演出の途中で結果を書き換える等の処理を実行する必要がなく、ルーレットチャンス演出の開始時に演出の結果まで含めて設定することができるので、ルーレットチャンス演出を実行している間の処理負荷を軽減することができる。

50

【0801】

次に、図114(b)を参照して、普通図柄の時短回数が7回設定され、全ての特別図柄の抽選で外れとなる場合において、外れに対応する7回の変動表示の途中で特別図柄の抽選が中断した場合の演出態様について説明する。即ち、「準備モード」の途中において第2入球口640aへと球が入球しない期間が生じた場合について説明する。なお、図114(b)は、2回目の変動表示が終了してから5秒間、第2入球口640aへと球が入球しなかったため、2回目の変動表示と3回目の変動表示との間で5秒間の変動停止状態が発生した場合を示している。

【0802】

図114(b)に示した通り、「準備モード」の途中で変動停止状態が発生したとしても、ラッキーナンバー増加演出、およびルーレットチャンス演出の演出時間は変更されない。即ち、「準備モード」が開始されると、20秒間のラッキーナンバー増加演出が実行され、その後、65秒のルーレットチャンス演出が実行される。一方で、エンディング演出の実行期間は、変動停止期間に合わせて5秒間延長される。即ち、図114(b)に示した通り、エンディング演出が10秒間実行される。このように、本制御例では、「準備モード」において変動停止状態が発生し、「準備モード」となっている期間が90秒からずれてしまった場合に、エンディング演出の演出時間を可変させることによってずれを吸収可能に構成している。これにより、変動停止状態が発生してしまっても、「準備モード」となっている期間と、「連荘モード示唆演出」の演出期間とを一致させることができる。

【0803】

なお、本制御例では、エンディング演出の演出期間を可変させることによって変動停止期間を吸収し、「準備モード」となっている期間と、「連荘モード示唆演出」の演出期間とを一致させるように構成しているが、これに限られるものではない。例えば、ラッキーナンバー増加演出の演出時間を可変させてもよいし、ルーレットチャンス演出の演出期間を可変させてもよい。また、変動停止を検出した時点で、「連荘モード示唆演出」を中断するように構成し、その後に変動開始を検出した場合に演出を再開するように構成してもよい。

【0804】

次に、図115(a)を参照して、「準備モード」において特別図柄の抽選により大当たりとなる場合の演出態様と変動時間との関係について説明する。図115(a)は、普通図柄の時短回数が7回設定されたうちの、4回目の特別図柄の抽選で大当たりとなった場合の例を示した図である。図115(a)に示した通り、「準備モード」において実行される特別図柄の抽選において、1回目(時短1)~3回目(時短3)が外れとなり、4回目(時短4)が大当たりになると、1回目(時短1)~3回目(時短3)の変動表示の変動時間として3秒間が設定され、4回目(時短4)の変動表示の変動時間として81秒間(ロング変動D)が設定される。これにより、変動時間のトータルを「連荘モード示唆演出」の演出期間である90秒に一致させることができる。よって、図115(a)に示した通り、20秒間のラッキーナンバー増加演出と、65秒間のルーレットチャンス演出と、5秒間のエンディング演出との合計90秒の「連荘モード示唆演出」が終了するタイミングで、「準備モード」を終了させることができる。よって、遊技状態と実行される演出とをリンクさせることができるので、実行される演出によって、現在が「準備モード」であるか否かを遊技者に対して認識させることができる。

【0805】

次に、図115(b)を参照して、普通図柄の時短回数が7回設定され、4回目の特別図柄の抽選で大当たりとなる場合において、4回の変動表示の途中で特別図柄の抽選が中断した場合の演出態様について説明する。即ち、「準備モード」の途中において第2入球口640aへと球が入球しない期間が生じた場合について説明する。なお、図115(b)は、3回目の変動表示(時短3)が終了してから40秒間、第2入球口640aへと球が入球しなかったため、3回目の変動表示と4回目の変動表示との間で40秒間の変動停

10

20

30

40

50

止状態が発生した場合を示している。

【0806】

図115(b)に示した通り、「準備モード」の途中で変動停止状態が発生したとしても、ラッキーナンバー増加演出、およびルーレットチャンス演出の演出時間は変更されない。即ち、「準備モード」が開始されると、20秒間のラッキーナンバー増加演出が実行され、その後、65秒のルーレットチャンス演出が実行される。なお、このルーレットチャンス演出の実行開始時点では、「連荘モード」へと移行するか否かが未確定であるため、このルーレットチャンス演出では外れが報知される（外れポケットに球Bが落下する）。そして、図115(b)の例では、外れを報知するルーレットチャンス演出の途中で第2入球口640aへと入球し、特別図柄の抽選により大当たりとなる。このため、本制御例では、「連荘モード」へと移行することを報知するために、一旦実行中のルーレットチャンス演出で外れを報知し、通常通り5秒のエンディング演出を設定した後で、再度ルーレットチャンス演出を実行する（復活ルーレットチャンス演出を実行する）ように構成されている。この復活ルーレットチャンス演出は、30秒間実行され、最終的に当たりポケットに球が落下して「連荘モード」への移行が報知される。そして、復活ルーレットチャンス演出の終了後は、10秒間のエンディング演出が設定される。このエンディング演出は、変動停止期間が生じたことによる演出期間と「準備モード」の期間とのずれを吸収するために設定され、その演出期間は、ずれに合わせて可変することができる。

10

【0807】

このように、外れを報知するルーレットチャンス演出の途中で「連荘モード」への移行が確定した場合に、復活ルーレットチャンスを実行することで、遊技者を喜ばせることができる。また、変動停止期間が発生したとしても、その変動停止期間に応じた長さの演出を実行することができるので、演出期間と「準備モード」の期間とがずれてしまうことを防止（抑制）することができる。なお、変動停止期間が30秒よりも短く、復活ルーレットチャンスが実行できない場合には、回転部材640の回転動作を伴わない、比較的短時間（例えば、5秒間）で終了する短表示演出が実行される。変動停止期間が30秒よりも短い場合は、この短表示演出によって、「連荘モード」へと移行するか否かが報知されるので、「連荘モード」へと移行したか否かを遊技者に対して確実に把握させることができる。

20

【0808】

図106(a)に戻って説明を続ける。遊技結果設定テーブル202eは、特別図柄の抽選により大当たりが終了した後の遊技状態を決定するための情報（状態設定情報）を規定したデータテーブルである。また、状態設定テーブル202fは、遊技結果設定テーブル202eから選択された状態設定情報に基づいて大当たり終了後の遊技状態に関する各種設定値（確変フラグ203f、時短フラグ203g、および時短中カウンタ203h）を決定するために用いられるデータテーブルである。

30

【0809】

本パチンコ機10では、大当たりに当選することに基づいて、遊技結果設定テーブル202e（図116(a)参照）から、当選した大当たり種別に応じた状態設定情報を、RAM203に設けられた状態設定情報格納エリア203j（図117参照）に格納する。この状態設定情報格納エリア203jに格納された状態設定情報は、大当たりの間保持され、大当たりの終了タイミングにおいて、大当たり終了後の遊技状態に関する各種設定値（確変フラグ203f、時短フラグ203g、および時短中カウンタ203h）を状態設定テーブル202f（図116(b)参照）から読み出して設定するために用いられる。より具体的には、状態設定情報の値毎に、遊技状態に関する各種設定値（確変フラグ203f、時短フラグ203g、および時短中カウンタ203h）を規定した状態設定テーブル202f（図116(b)参照）から各種設定値の組み合わせを選択して設定するために用いられる。即ち、本実施形態のパチンコ機10では、第1入球口64、または第2入球口640aへの入球（始動入賞）に伴って取得される乱数値（カウンタ値）そのものを大当たりの終了時点まで保持し続け、その乱数値（カウンタ値）に基づいて大当たり終了

40

50

後の遊技状態を決定しているわけではなく、第1入球口64、または第2入球口640aへの入球（始動入賞）に伴って取得される乱数値（カウンタ値）に基づいて遊技結果設定テーブル202eから選択される状態設定情報値のみを大当たり中に保持する構成としている。

【0810】

ここで、大当たりとなる乱数値を大当たり当選の際の変動パターン演出中や、その後の大当たり状態中に保持しておく構成とした場合、不正遊技者によって大当たり乱数が読み出されることにより、大当たりとなる乱数値が特定される可能性がある。よって、その特定された乱数値が出現するタイミングが解析され、その解析されたタイミングに基づいて不正に大当たりを引き当てられやすくなる虞がある。これに対して、本制御例では、取得した乱数値（カウンタ値）を、状態設定情報値に変換して大当たり終了時点まで保持し、その状態設定情報値に基づいて大当たり終了後の遊技状態を設定するように構成しているので、特別図柄の大当たりとなる乱数値自体が保持されている期間を短期間に限ることができる。よって、特別図柄の大当たりとなる乱数値を外部から不正に取得され難くすることができるので、大当たりとなる乱数値が出現するタイミングを解析し、その解析したタイミングに基づいて大当たりを引き当てる不正行為を抑制することができる。具体的には、解析したタイミングを、所謂ぶらさげ基板に設定して、大当たりとなる乱数値が出現するタイミングで乱数を取得し、大当たりの可否を判定させるように制御を行う不正行為を抑制することができる。

【0811】

また、本制御例のパチンコ機10では、大当たり終了後の遊技状態に関する各種設定値（確変フラグ203f、時短フラグ203g、および時短中カウンタ203h）を、大当たりを報知するための図柄の変動表示中や、その後の大当たり（特典遊技状態）中に保持しておくのではなく、状態設定情報のみを保持しておく構成としている。RAM203に各種設定値の全てを一時的に記憶しておく記憶エリアを設けておくのではなく、状態設定情報値を保持する領域を設けておくだけで足りるので、RAM203の記憶領域を効率良く使用することができる。

【0812】

遊技結果設定テーブル202e、および状態設定テーブル202fについて、図116(a)、(b)をそれぞれ参照して説明する。図116(a)に示した通り、遊技結果設定テーブル202eには、特別図柄の抽選が実行された時点における遊技状態、およびその特別図柄の抽選により当選した大当たりの種別毎に、その大当たりが終了した後の遊技状態を設定するための情報である状態設定情報の値が規定されている。また、図116(b)に示した通り、状態設定テーブル202fには、状態設定情報の値毎に、大当たり終了後の遊技状態に関する設定値が規定されている。

【0813】

より具体的には、遊技結果設定テーブル202eにおいて、普通図柄の時短状態における「確変大当たりA～K」に対しては、状態設定情報の値として「00H」が対応付けられ、普通図柄の時短状態における「通常大当たりA、B」に対しては、状態設定情報の値として「05H」が対応付けられている。同様に、普通図柄の通常状態（非時短状態）における「確変大当たりA、H」に対しては、状態設定情報の値として「00H」が対応付けられ、普通図柄の通常状態（非時短状態）における「確変大当たりB、E、H」に対しては、状態設定情報の値として「01H」が対応付けられている。更に、普通図柄の通常状態（非時短状態）における「確変大当たりC、F、J」に対しては、状態設定情報の値として「02H」が対応付けられ、普通図柄の通常状態（非時短状態）における「確変大当たりD、G、K」に対しては、状態設定情報の値として「03H」が対応付けられ、普通図柄の通常状態（非時短状態）における「通常大当たりA、B」に対しては、状態設定情報の値として「04H」が対応付けられている。

【0814】

そして、図116(b)に示した通り、状態設定テーブル202fにおいて、状態設定

情報の値「00H」に対しては、確変フラグ203f、時短フラグ203g、および時短中カウンタ203hとして、それぞれ「オン」、「オン」、「0」がそれぞれ対応付けられている。なお、詳細については後述するが、確変フラグ203fは、特別図柄の確変状態であるか否かを示すフラグであり、時短フラグ203gは、次の大当たりまで継続する普通図柄の時短状態（即ち、「連荘モード」）であるか否かを示すフラグであり、時短中カウンタ203hは、普通図柄の時短回数（即ち、「準備モード」における残りの時短回数）をカウントするためのカウンタである。よって、確変フラグ203fが「オン」、時短フラグ203gが「オン」、時短中カウンタ203hの値が「0」であれば、大当たり終了後に特別図柄の確変状態、且つ、次の大当たりまで継続する普通図柄の時短状態（即ち、「連荘モード」）へと移行する。上述した通り、普通図柄の時短状態において確変大当たり（確変大当たりA～K）になった場合や、普通図柄の通常状態において「確変大当たりA、H」になった場合は、直接「連荘モード」へと移行するので（図107、図108参照）、遊技結果設定テーブル202e、および状態設定テーブル202fを参照することで大当たり終了後に正しい遊技状態に設定することができる。

10

【0815】

また、状態設定テーブル202fにおいて、状態設定情報の値「01H」に対しては、確変フラグ203f、時短フラグ203g、および時短中カウンタ203hとして、それぞれ「オン」、「オフ」、「7」がそれぞれ対応付けられている。よって、普通図柄の通常状態（即ち、「通常モード」）において「確変大当たりB、E、I」になり、状態設定情報格納エリア203jに対して「01H」が格納された場合は（図116（a）参照）、その大当たり後に時短回数が7回の「準備モード」へと移行させることができる。

20

【0816】

状態設定テーブル202fにおいて、状態設定情報の値「02H」に対しては、確変フラグ203f、時短フラグ203g、および時短中カウンタ203hとして、それぞれ「オン」、「オフ」、「1」がそれぞれ対応付けられている。よって、普通図柄の通常状態（即ち、「通常モード」）において「確変大当たりC、F、J」になり、状態設定情報格納エリア203jに対して「02H」が格納された場合は（図116（a）参照）、その大当たり後に時短回数が1回の「準備モード」へと移行させることができる。

【0817】

状態設定テーブル202fにおいて、状態設定情報の値「03H」に対しては、確変フラグ203f、時短フラグ203g、および時短中カウンタ203hとして、それぞれ「オン」、「オフ」、「0」がそれぞれ対応付けられている。よって、普通図柄の通常状態（即ち、「通常モード」）において「確変大当たりD、G、K」になり、状態設定情報格納エリア203jに対して「03H」が格納された場合は（図116（a）参照）、その大当たり後に「通常モード」へと移行させることができる。

30

【0818】

状態設定テーブル202fにおいて、状態設定情報の値「04H」に対しては、確変フラグ203f、時短フラグ203g、および時短中カウンタ203hとして、それぞれ「オフ」、「オフ」、「1」がそれぞれ対応付けられている。よって、普通図柄の通常状態（即ち、「通常モード」）において「通常大当たりA、B」になり、状態設定情報格納エリア203jに対して「04H」が格納された場合は（図116（a）参照）、その大当たり後に特別図柄の低確率状態へと移行させるとともに、普通図柄の時短回数が1回の「準備モード」へと移行させることができる。

40

【0819】

状態設定テーブル202fにおいて、状態設定情報の値「05H」に対しては、確変フラグ203f、時短フラグ203g、および時短中カウンタ203hとして、それぞれ「オフ」、「オフ」、「0」がそれぞれ対応付けられている。よって、普通図柄の時短状態（即ち、「準備モード」、または「連荘モード」）において「通常大当たりA、B」になり、状態設定情報格納エリア203jに対して「05H」が格納された場合は（図116（a）参照）、その大当たり後に特別図柄の低確率状態へと移行させるとともに、普通図

50

柄の通常状態（即ち、「通常モード」）へと移行させることができる。

【0820】

このように、特別図柄の抽選結果が大当たりとなった場合に、遊技結果設定テーブル202eから大当たり種別に応じた状態設定情報の値を読み出して状態設定情報格納エリア203jに記憶しておき、その大当たりの終了時に、状態設定情報に対応する各種設定値を状態設定テーブル202fから読み出して設定することにより、図109に示した通りの状態移行を実現することができる。即ち、「通常モード」、「準備モード」、および「連荘モード」の3種類の状態を行き来する遊技性を実現することができる。

【0821】

また、本制御例では、取得した乱数値（カウンタ値）を、状態設定情報値に変換して大当たり終了時点まで保持し、その状態設定情報値に基づいて大当たり終了後の遊技状態を設定するように構成しているので、特別図柄の大当たりとなる乱数値自体が保持されている期間を短期間に限ることができる。よって、特別図柄の大当たりとなる乱数値を外部から不正に取得され難くすることができるので、大当たりとなる乱数値が出現するタイミングを解析し、その解析したタイミングに基づいて大当たりを引き当てる不正行為を抑制することができる。具体的には、解析したタイミングを、所謂ぶらさげ基板に設定して、大当たりとなる乱数値が出現するタイミングで乱数を取得し、大当たりの当否を判定させるように制御を行う不正行為を抑制することができる。

10

【0822】

また、本制御例のパチンコ機10では、大当たり終了後の遊技状態に関する各種設定値（確変フラグ203f、時短フラグ203g、および時短中カウンタ203h）を、大当たりを報知するための図柄の変動表示中や、その後の大当たり（特典遊技状態）中に保持しておくのではなく、状態設定情報のみを保持しておく構成としている。RAM203に各種設定値の全てを一時的に記憶しておく記憶エリアを設けておくのではなく、状態設定情報値を保持する領域を設けておくだけで足りるので、RAM203の記憶領域を効率良く使用することができる。

20

【0823】

次に、図117を参照して、本制御例における主制御装置110に設けられたRAM203の構成について説明する。図117に示すように、本制御例のRAM203は、特別図柄1保留球格納エリア203aと、普通図柄保留球格納エリア203bと、特別図柄1保留球数カウンタ203cと、普通図柄保留球数カウンタ203dと、入賞情報格納エリア203eと、確変フラグ203fと、時短フラグ203gと、時短中カウンタ203hと、入賞回数カウンタ203iと、状態設定情報格納エリア203jと、状態格納エリア203kと、先読み確変中フラグ203mと、カウンタ用バッファ203yと、その他メモリエリア203zとを少なくとも有している。

30

【0824】

特別図柄1保留球格納エリア203aは、第1入賞口64への入賞を記憶するための記憶エリアであり、4つの保留エリア（保留第1エリア～保留第4エリア）を有している。これらの各エリアには、第1当たり乱数カウンタC1、第1当たり種別カウンタC2、及び停止種別選択カウンタC3の各値がそれぞれ格納される。

40

【0825】

より具体的には、球が第1入賞口64へ入賞（始動入賞）したタイミングで、各カウンタC1～C3の各値が取得され、その取得されたデータが、4つの保留エリア（保留第1エリア～保留第4エリア）の空いているエリアの中で、エリア番号（第1～第4）の小さいエリアから順番に記憶される。つまり、エリア番号の小さいエリアほど、時間的に古い入賞に対応するデータが記憶され、保留第1エリアには、時間的に最も古い入賞に対応するデータが記憶される。なお、4つの保留エリアの全てにデータが記憶されている場合には、新たに何も記憶されない。

【0826】

その後、主制御装置110において、特別図柄の抽選が行われる場合には、特別図柄1

50

保留球格納エリア 2 0 3 a の保留第 1 エリアに記憶されている各カウンタ C 1 ~ C 3 の各値が、共通実行エリアへシフトされ（移動させられ）、その共通実行エリアに記憶された各カウンタ C 1 ~ C 3 の各値に基づいて、特別図柄の抽選などの判定が行われる。

【 0 8 2 7 】

なお、保留第 1 エリアから実行エリアへデータをシフトすると、保留第 1 エリアが空き状態となる。そこで、他の保留エリア（保留第 2 エリア～保留第 4 エリア）に記憶されている入賞のデータを、エリア番号の 1 小さい保留エリア（保留第 1 エリア～保留第 3 エリア）に詰めるシフト処理が行われる。本制御例では、特別図柄 1 保留球格納エリア 2 0 3 a において、入賞のデータが記憶されている保留エリア（第 2 保留エリア～第 4 保留エリア）についてのみデータのシフトが行われる。

10

【 0 8 2 8 】

本パチンコ機 1 0 では、球が第 1 入賞口 6 4 へ入賞（始動入賞）し、その始動入賞に応じて各カウンタ C 1 ~ C 3 の各値が取得されると直ちに、本来の特別図柄の大当たり抽選とは別に、その取得された各カウンタ C 1 ~ C 3 の各値から、本来の抽選が行われた場合に得られる各種情報が予測（推定）される。このように、本来の特別図柄の抽選が行われる前に、始動入賞に対応するデータ（各カウンタ C 1 ~ C 3 の各値）に基づいて、本来の抽選が行われた場合に得られる各種情報を予測することを、以後、特別図柄の抽選結果を先読みすると記載する。なお、各種情報としては、当否、停止種別、変動パターンなどが該当する。

【 0 8 2 9 】

20

そして、先読みが終了すると、先読みにより得られた各種情報（当否、変動パターン等）を含む入賞情報コマンドが音声ランプ制御装置 1 1 3 へ送信される。入賞情報コマンドが音声ランプ制御装置 1 1 3 によって受信されると、音声ランプ制御装置 1 1 3 は、入賞情報コマンドから、当否、停止種別、および変動パターンを抽出し、それらを入賞情報として R A M 2 2 3 の入賞情報格納エリア 2 2 3 a に格納する。

【 0 8 3 0 】

本パチンコ機 1 0 では、主制御装置 1 1 0 において始動入賞となった場合に、その始動入賞に応じて取得された第 1 当たり乱数カウンタ C 1、第 1 当たり種別カウンタ C 2 及び停止種別選択カウンタ C 3 の各値から、その始動入賞に対応する特別図柄の抽選により得られる各種情報（当否、停止種別、変動パターン）を予測する。なお、この予測（先読み）は、当該始動入賞に対応する変動が開始される時点での、遊技状態（通常遊技状態または確変遊技状態）に応じた大当たり判定値を参照するように構成している。これにより、その始動入賞に対応する特別図柄の抽選結果を正確に予測することができる。

30

【 0 8 3 1 】

普通図柄保留球格納エリア 2 0 3 b は、1 つの実行エリアと、4 つの保留エリア（保留第 1 エリア～保留第 4 エリア）とを有している。これらの各エリアには、第 2 当たり乱数カウンタ C 4 が格納される。

【 0 8 3 2 】

より具体的には、球が普通入球口（スルーゲート）6 7 を通過したタイミングで、カウンタ C 4 の値が取得され、その取得されたデータが、4 つの保留エリア（保留第 1 エリア～保留第 4 エリア）の空いているエリアの中で、エリア番号（第 1 ~ 第 4 ）の小さいエリアから順番に記憶される。つまり、特別図柄 1 保留球格納エリア 2 0 3 a と同様に、入賞した順序が保持されつつ、入賞に対応するデータが格納される。なお、4 つの保留エリアの全てにデータが記憶されている場合には、新たに何も記憶されない。

40

【 0 8 3 3 】

その後、主制御装置 1 1 0 において、普通図柄の当たりの抽選が行われる場合には、普通図柄保留球格納エリア 2 0 3 b の保留第 1 エリアに記憶されているカウンタ C 4 の値が、実行エリアへシフトされ（移動させられ）、その実行エリアに記憶されたカウンタ C 4 の値に基づいて、普通図柄の当たりの抽選などの判定が行われる。

【 0 8 3 4 】

50

なお、保留第1エリアから実行エリアへデータをシフトすると、保留第1エリアが空き状態となるので、特別図柄1保留球格納エリア203aの場合と同様に、他の保留エリアに記憶されている入賞のデータを、エリア番号の1小さい保留エリアに詰めるシフト処理が行われる。また、データのシフトも、入賞のデータが記憶されている保留エリアについてのみ行われる。

【0835】

特別図柄1保留球数カウンタ203cは、第1入賞口64への入球（始動入賞）に基づいて第1図柄表示装置37A、37Bで行われる特別図柄（第1図柄）の変動表示の保留球数（待機回数）を最大4回まで計数するカウンタである。この特別図柄1保留球数カウンタ203cは、初期値がゼロに設定されており、第1入賞口64へ球が入球して変動表示の保留球数が増加する毎に、最大値4まで1ずつ加算される（図133のS404参照）。一方、特別図柄1保留球数カウンタ203cは、新たに特別図柄の変動表示が実行される毎に、1減算される（図131のS205参照）。

10

【0836】

この特別図柄1保留球数カウンタ203cの値（特別図柄1における変動表示の保留回数N）は、保留球数コマンドによって音声ランプ制御装置113に通知される（図131のS206、図133のS405参照）。保留球数コマンドは、特別図柄1保留球数カウンタ203cの値が変更される度に、主制御装置110から音声ランプ制御装置113に対して送信されるコマンドである。

【0837】

音声ランプ制御装置113は、特別図柄1保留球数カウンタ203cの値が変更される度に、主制御装置110より送信される保留球数コマンドによって、主制御装置110に保留された変動表示の保留球数そのものの値を取得することができる。これにより、音声ランプ制御装置113の特別図柄1保留球数カウンタ223bによって管理される変動表示の保留球数が、ノイズ等の影響によって、主制御装置110に保留された実際の変動表示の保留球数からずれてしまった場合であっても、次に受信する保留球数コマンドによって、そのずれを修正することができる。

20

【0838】

なお、音声ランプ制御装置113は、保留球数コマンドに基づいて保留球数を管理し、保留球数が変化する度に表示制御装置114に対して、保留球数を通知するための表示用保留球数コマンドを送信する。表示制御装置114は、この表示用保留球数コマンドによって通知された保留球数を基に、第3図柄表示装置81に保留球数図柄を表示する。

30

【0839】

普通図柄保留球数カウンタ203dは、普通入球口（スルーゲート）67における球の通過に基づいて第2図柄表示装置83で行われる普通図柄（第2図柄）の変動表示の保留球数（待機回数）を最大4回まで計数するカウンタである。この普通図柄保留球数カウンタ203dは、初期値がゼロに設定されており、球が普通入球口（スルーゲート）67を通過して変動表示の保留球数が増加する毎に、最大値4まで1加算される（図136のS704参照）。一方、普通図柄保留球数カウンタ203dは、新たに普通図柄（第2図柄）の変動表示が実行される毎に、1減算される（図135のS605参照）。

40

【0840】

球が普通入球口（スルーゲート）67を通過した場合に、この普通図柄保留球数カウンタ203dの値（普通図柄における変動表示の保留回数M）が4未満であれば、第2当たり乱数カウンタC4の値が取得され、その取得されたデータが、普通図柄保留球格納エリア203bに記憶される（図136のS705）。一方、球が普通入球口（スルーゲート）67を通過した場合に、この普通図柄保留球数カウンタ203dの値が4であれば、普通図柄保留球格納エリア203bには新たに何も記憶されない（図136のS703：No）。

【0841】

確変フラグ203fは、パチンコ機10が特別図柄の確変状態（特別図柄の高確率状態

50

）であるか否かを示すフラグである。この確変フラグ 203f の値がオンであれば、パチンコ機 10 が特別図柄の確変状態であることを示し、オフであれば、パチンコ機 10 が特別図柄の通常状態（特別図柄の低確率状態）であることを示す。確変フラグ 203f は、初期値がオフに設定されており、大当たりが終了する毎に、状態設定テーブル 202f から、状態設定情報格納エリア 203j に格納された状態設定情報値に対応する状態が読み出され、確変フラグ 203f に設定される。即ち、状態設定テーブル 202f から「オン」が読み出された場合は、確変フラグ 203f が「オン」に設定され、「オフ」が読み出された場合は、確変フラグ 203f が「オフ」に設定される。そして、特別図柄 1 変動開始処理（図 132 参照）や特別図柄 2 入賞処理（図 134 参照）において遊技状態が確変状態であるか否かを判別するために参照され（図 132 の S302、図 134 の S505 参照）、次の大当たり遊技が開始される場合にオフに設定される（図 131 の S213 参照）。

10

【0842】

具体的には、特別図柄 1 変動開始処理（図 132 参照）、または特別図柄 2 入賞処理（図 134 参照）が実行されると、特別図柄の抽選が行われる。特別図柄 1 変動開始処理（図 132 参照）または特別図柄 2 入賞処理（図 134）では、確変フラグ 203f の値が参照され、その値がオンであれば、高確率時用の第 1 当たり乱数テーブル 202a に基づいて、特別図柄の抽選が行われる一方、確変フラグ 203f の値がオフであれば、低確率時用の第 1 当たり乱数テーブル 202a に基づいて、特別図柄の抽選が行われる。

【0843】

20

時短フラグ 203g は、パチンコ機 10 が次の大当たりまで継続する普通図柄の時短状態であるか（即ち、「連荘モード」であるか）否かを示すフラグである。この時短フラグ 203g の値がオンであれば、パチンコ機 10 が次の大当たりまで継続する普通図柄の時短状態であることを示し、オフであれば、パチンコ機 10 が「連荘モード」でないことを示す。なお、上述した通り、本制御例では、「連荘モード」に加え、「準備モード」においても普通図柄の時短状態となる。「準備モード」における残りの時短回数は、時短中カウンタ 203h によってカウントされる。即ち、本制御例では、時短フラグ 203g がオフであり、且つ、時短中カウンタ 203h の値が 0 である場合にのみ普通図柄の通常状態（即ち、「通常モード」）となる。

【0844】

30

時短フラグ 203g は、初期値がオフに設定されており、大当たりが終了する毎に、状態設定テーブル 202f から、状態設定情報格納エリア 203j に格納された状態設定情報値に対応する状態が読み出され、時短フラグ 203g に設定される。即ち、状態設定テーブル 202f から「オン」が読み出された場合は、時短フラグ 203g が「オン」に設定され、「オフ」が読み出された場合は、時短フラグ 203g が「オフ」に設定される。そして、普通図柄変動処理（図 135 参照）において遊技状態が時短状態であるか否かを判別するために参照され（図 135 の S608、S614、619 参照）、次の大当たり遊技が開始される場合にオフに設定される（図 131 の S213 参照）。

【0845】

時短中カウンタ 203h は、普通図柄の時短回数（即ち、「準備モード」における残りの時短回数）をカウントするためのカウンタである。この時短中カウンタ 203h の値が 0 より大きい場合は、パチンコ機 10 が普通図柄の時短回数が残っている（即ち、「準備モード」である）ことを示し、時短中カウンタ 203h の値が 0 であれば、パチンコ機 10 が「準備モード」でないことを示す。なお、上述した通り、時短中カウンタ 203h の値が 0 であっても、時短フラグ 203g がオンであれば、普通図柄の時短状態であることを意味する。即ち、本制御例では、時短フラグ 203g がオフであり、且つ、時短中カウンタ 203h の値が 0 である場合にのみ普通図柄の通常状態（即ち、「通常モード」）となる。

40

【0846】

時短中カウンタ 203h は、初期値が 0 に設定されており、大当たりが終了する毎に、

50

状態設定テーブル 202f から、状態設定情報格納エリア 203j に格納された状態設定情報値に対応する値が読み出され、時短中カウンタ 203h の値として設定される。即ち、状態設定テーブル 202f から「0」が読み出された場合は、時短中カウンタ 203h の値が「0」に設定され、「1」が読み出された場合は、時短中カウンタ 203h の値が「1」に設定され、「7」が読み出された場合は、時短中カウンタ 203h の値が「7」に設定される。そして、普通図柄変動処理（図 135 参照）において遊技状態が時短状態であるか否かを判別するために参照され（図 135 の S608, S614, 619 参照）、次の大当たり遊技が開始される場合に値が 0 に初期化される（図 131 の S213 参照）。

【0847】

入賞個数カウンタ 203i は、大当たりの各ラウンドにおいて第 1 可変入賞装置 82a、または第 2 可変入賞装置 65 へと入賞した球の累計個数をカウントするためのカウンタである。大当たりの各ラウンドでは、この入賞個数カウンタ 203i の値に応じて、各ラウンドの終了条件が成立したか否か判別される。この入賞個数カウンタ 203i は、大当たりにおいて第 1 可変入賞装置 82a、または第 2 可変入賞装置 65 への入賞を検出する毎に値が 1 ずつ加算される（図 141 の S1203 参照）。そして、大当たりにおいて、この入賞個数カウンタ 203i が 10 以上になったことを検出した場合に、実行中のラウンドが終了される（図 141 の S1207 参照）。入賞個数カウンタ 203i は初期値が 0 に設定されており、各ラウンドを終了する際は、入賞個数カウンタ 203i の値が 0 に初期化される。入賞個数カウンタ 203i の値は、パチンコ機 10 の電源が遮断されてもバックアップされる。

【0848】

状態設定情報格納エリア 203j は、特別図柄の抽選で大当たりとなった場合に、大当たり種別に応じて遊技結果設定テーブル 202e から読み出された状態設定情報を、大当たりが終了するまで記憶（保持）しておくための記憶領域である。上述した通り、状態設定情報格納エリア 203j に格納された状態設定情報に基づいて、大当たり終了後の遊技状態に対応する各種設定値が状態設定テーブル 202f から読み出されて設定される（図 140 の S1115 参照）。

【0849】

状態格納エリア 203k は、現在が大当たり中における何れの期間であることを示す情報が格納される記憶領域である。ここで、大当たりは、大当たりの開始を報知するためのオープニング期間と、第 1 可変入賞装置 82a、または第 2 特定入賞口 65a が開閉されるラウンド期間と、大当たりの終了を報知するためのエンディング期間とで少なくとも構成される。状態格納エリア 203k には、これらの複数種類の期間のうち、現在の期間が何れであることを区別するための情報が格納される。より具体的には、大当たりが開始され、オープニング期間では、状態格納エリア 203k に対して「01H」が格納され、1 ラウンド目では、状態格納エリア 203k に対して「02H」が格納され、2 ラウンド目では、状態格納エリア 203k に対して「03H」が格納され、エンディング期間では、状態格納エリア 203k に対して「04H」が格納される。一方、大当たり中以外の状態では、状態格納エリア 203k に「00H」が格納される。

【0850】

状態格納エリア 203k は、初期値が「00H」に設定されており、パチンコ機 10 の電源が遮断されても、格納された値はバックアップされる。この状態格納エリア 203k に格納された値は、パチンコ機 10 に対する電源投入時に参照され、この状態格納エリア 203k に格納された値等に基づいて音声ランプ制御装置 113 に対して現在の遊技状態を通知するための状態コマンドが設定される。これにより、遊技中に電源が遮断されたとしても、電源復帰時に主制御装置 110 が把握する遊技状態と、音声ランプ制御装置 113 が把握する遊技状態とを一致させることができる。よって、実際の遊技状態と、演出との間に齟齬が生じてしまうことを防止（抑制）することができる。

【0851】

先読み確変中フラグ 2 0 3 m は、始動入賞に応じて取得される乱数値（カウンタ値）に基づいて、特別図柄の抽選結果を先読みする場合に、パチンコ機 1 0 が特別図柄の確変状態（特別図柄の高確率状態）であるものとして入賞のデータを解析すれば良いのか、パチンコ機 1 0 が特別図柄の通常状態（特別図柄の低確率状態）であるものとして入賞のデータを解析すれば良いのかを示すフラグである。

【 0 8 5 2 】

先読み確変中フラグ 2 0 3 m がオンの場合には、パチンコ機 1 0 が特別図柄の確変状態であるものとして入賞のデータが解析されて、特別図柄の抽選結果が先読みされる。一方、先読み確変中フラグ 2 0 3 m がオフの場合には、パチンコ機 1 0 が特別図柄の通常状態であるものとして入賞のデータが解析されて、特別図柄の抽選結果が先読みされる。この先読み確変中フラグ 2 0 3 m は、R A M の初期設定（図 1 3 8 の S 9 1 6 参照）時にオフに初期化され、先読みされた抽選結果が確変大当たりであると判定される度に、オンに設定される（図 1 3 3 の S 4 1 0、図 1 3 4 の S 5 1 4）。一方、先読みされた抽選結果が通常大当たりであると判定される度に、オフに設定される（図 1 3 3 の S 4 1 2、図 1 3 4 の S 5 1 5 参照）。

10

【 0 8 5 3 】

カウンタ用バッファ 2 0 3 y は、上述した各カウンタ（第 1 当たり乱数カウンタ C 1、第 1 当たり種別カウンタ C 2、停止種別選択カウンタ C 3、第 1 初期値乱数カウンタ C I N I 1、変動種別カウンタ C S 1、第 2 当たり乱数カウンタ C 4、第 2 初期値乱数カウンタ C I N I 2）の値を格納するための記憶領域である。このカウンタ用バッファ 2 0 3 y に格納されたカウンタ値が、特別図柄 1 保留球格納エリア 2 0 3 a や普通図柄保留球格納エリア 2 0 3 b に格納される。

20

【 0 8 5 4 】

その他メモリエリアは 2 0 3 z、は上述したデータ以外のデータを格納する領域として設けられており、主制御装置 1 1 0 の M P U 2 0 1 が使用するその他カウンタ値などを一時的に記憶しておくための領域や、M P U 2 0 1 の内部レジスタの内容や M P U 2 0 1 により実行される制御プログラムの戻り先番地などが記憶されるスタックエリアと、各種のフラグおよびカウンタ、I / O 等の値が記憶される作業エリア（作業領域）などを有している。

【 0 8 5 5 】

30

なお、R A M 2 0 3 は、パチンコ機 1 0 の電源の遮断後においても電源装置 1 1 5 からバックアップ電圧が供給されてデータを保持（バックアップ）できる構成となっており、R A M 2 0 3 に記憶されるデータは、すべてバックアップされる。

【 0 8 5 6 】

停電などの発生により電源が遮断されると、その電源遮断時（停電発生時を含む。以下同様）のスタックポインタや、各レジスタの値が R A M 2 0 3 に記憶される。一方、電源投入時（停電解消による電源投入を含む。以下同様）には、R A M 2 0 3 に記憶される情報に基づいて、パチンコ機 1 0 の状態が電源遮断前の状態に復帰される。R A M 2 0 3 への書き込みはメイン処理（図 1 3 9 参照）によって電源遮断時に実行され、R A M 2 0 3 に書き込まれた各値の復帰は電源投入時の立ち上げ処理（図 1 3 8 参照）において実行される。なお、M P U 2 0 1 の N M I 端子（ノンマスクابل割込端子）には、停電等の発生による電源遮断時に、停電監視回路 2 5 2 からの停電信号 S G 1 が入力されるように構成されており、その停電信号 S G 1 が M P U 2 0 1 へ入力されると、停電時処理としての N M I 割込処理（図 1 3 7 参照）が即座に実行される。

40

【 0 8 5 7 】

次に、図 1 1 8（a）、（b）を参照して、音声ランプ制御装置 1 1 3 の R O M 2 2 2、および R A M 2 2 3 について説明を行う。音声ランプ制御装置 1 1 3 の R O M 2 2 2 には、変動パターン選択テーブル 2 2 2 a と、動作シナリオテーブル 2 2 2 b と、回転位置判別テーブル 2 2 2 c と、上乗せ判別テーブル 2 2 2 d とが少なくとも規定されている。

【 0 8 5 8 】

50

変動パターン選択テーブル 222 a は、既に公知のものであるため簡単に説明するが、音声ランプ制御装置 113 は主制御装置 110 から出力された変動パターンコマンドに基づいて、その変動パターンコマンドが示す大まかな変動内容（変動時間）から更に詳細な変動内容を変動パターン選択テーブル 222 a より決定する。これにより、さらに多様な変動態様を決定することができる。ここでは、主制御装置 110 から指示された大まかな変動内容に対して、抽選により複数種類の中より 1 の変動態様が決定される。

【0859】

動作シナリオテーブル 222 b は、各役物（上部昇降ユニット 300、液晶昇降ユニット 400、左揺動ユニット 500、回転ユニット 600 等）のうち少なくとも 1 種類が可動する可動演出を実行する場合における役物の動作内容（動作シナリオ）を規定したデータテーブルである。より具体的には、各役物に対応する各種駆動モータに対して設定する設定値（動作速度、動作ステップ数、動作方向等）が規定されているデータテーブルである。この動作シナリオテーブル 222 b の詳細について、図 119、および図 120 を参照して説明する。

【0860】

図 119 (a) は、動作シナリオテーブル 222 b を示すブロック図である。この動作シナリオテーブル 222 b には、駆動（可変）可能な役物の種別毎にデータが格納されている。より具体的には、図 119 (a) に示した通り、上部昇降ユニット 300 を駆動する演出が設定された場合に参照される上部昇降ユニットテーブル 222 b 1 と、液晶昇降ユニット 400 を駆動する演出が設定された場合に参照される液晶昇降ユニットテーブル 222 b 2 と、左揺動ユニット 500 を駆動する演出が設定された場合に参照される左揺動ユニットテーブル 222 b 3 と、回転ユニット 600 を駆動する演出が設定された場合に参照される回転ユニットテーブル 222 b 4 とが規定されている。加えて、液晶昇降ユニット 400 と左揺動ユニット 500 とが連結される大当たり種別（特定の大当たり種別）となった場合に、その大当たりのオープニング期間における各役物の動作内容が規定された特定オープニング用テーブル 222 b 5 と、特定の大当たり種別のエンディング期間における各役物の動作内容が規定された特定エンディング用テーブル 222 b 6 と、パチンコ機 10 に対する電源投入時に実行される各役物の初期動作の動作内容を役物毎に規定した初期動作テーブル 222 b 7 とが規定されている。

【0861】

これらの各テーブルについて、図 119 (b) ~ 図 120 を参照してより具体的に説明する。図 119 (b) は、上述した上部昇降ユニットテーブル 222 b 1 の規定内容を示した図である。図 119 (b) に示した通り、上部昇降ユニットテーブル 222 b 1 には、動作シナリオに基づく設定の進捗状況を示す動作ポインタ 223 g の値毎に、モータ制御用 IC（モータドライバ）に対して設定する設定値（動作速度、動作ステップ数、および動作方向）が規定されている。

【0862】

ここで、動作速度とは、モータドライバが 1 ステップの動作を設定するための信号（パルス）を対応する駆動モータ（上部昇降用モータ 341）に対して出力する頻度を示しており、1 秒間あたりに出力される信号（パルス）の数（pps, pulses per second）により表す。例えば、動作速度が 333 pps であれば、モータドライバから上部昇降用モータ 341 に対して 1 秒間に 333 回信号（パルス）を出力することを意味する。即ち、1 秒間に 333 ステップの速度で上部昇降用モータ 341 を駆動させることを意味している。また、動作ステップ数とは、上部昇降用モータ 341 により実行される動作の回数を示し、換言すれば、モータドライバから上部昇降用モータ 341 に対して 1 ステップの動作を設定するための信号（パルス）を出力する回数を示す。例えば、動作ステップ数 127 とは、上部昇降用モータ 341 に対して 1 ステップの動作を 127 回設定することを意味する。更に、動作方向とは、上部昇降用モータ 341 の駆動方向（モータの回転方向）を意味しており、正方向、および負方向の 2 種類の方向を設定することができる。なお、上部昇降用モータ 341 においては、上昇位置（原点位置）から下降位置へ

と向かう方向を正方向、下降位置から上昇位置（原点位置）へと向かう方向を負方向としている。これらの設定値を、上部昇降用モータ341を駆動するためのモータドライバに対して設定することにより、対応する動作を正確に実行させることができる。

【0863】

図119(b)に示した通り、動作ポインタ223gの値「01H」には、上部昇降ユニット300の昇降体330を上昇位置（原点位置）から下降位置まで下降させるための動作（往路の動作）が対応付けられている。具体的には、動作速度として333ppsが規定され、動作ステップ数として127が規定され、動作方向として正方向が規定されている。この設定内容は、演出において上部昇降ユニット300が駆動されるタイミングとなった場合にモータドライバに対して出力（設定）される。なお、127ステップは、下降位置までのステップ数を意味している。

10

【0864】

動作ポインタ223gの値「02H」には、上部昇降ユニット300の昇降体330を下降位置で停止（静止）させるための動作が対応付けられている。具体的には、動作速度として333ppsが規定され、動作ステップとして1000が規定され、動作方向として「停止」が規定されている。即ち、333ppsの動作速度で停止命令を1000回連続で出し続けることが規定されている。これにより、上部昇降ユニット300の昇降体330を下降位置で約3秒間（1000回 / 333pps）停止させることができる。

【0865】

動作ポインタ223gの値「03H」には、上部昇降ユニット300の昇降体330を下降位置からから上昇位置（原点位置）まで上昇させるための動作（復路の動作）が対応付けられている。具体的には、動作速度として333ppsが規定され、動作ステップ数として127が規定され、動作方向として負方向が規定されている。また、動作ポインタ223gの値「04H」には、ENDデータが対応付けられている。このENDデータが読み出されることにより、動作シナリオに規定された全ての動作を実行完了したと判別される。

20

【0866】

液晶昇降ユニットテーブル222b2、左揺動ユニットテーブル222b3、および回転ユニットテーブル222b4についても同様に、各役物に対応する動作ポインタ223gの値毎に、各役物を駆動する駆動モータに対応するモータドライバに設定する設定内容が規定されている。

30

【0867】

また、図119(c)は、上述した特定オープニング用テーブル222b5の規定内容を示した図である。この特定オープニング用テーブル222b5は、上述した通り、液晶昇降ユニット400と左揺動ユニット500とが連結される大当たり種別（特定の大当たり種別）となった場合に、その大当たりのオープニング期間における各役物の動作内容が規定されたデータテーブルである。なお、特定の大当たり種別とは、具体的には、大当たりの各ラウンドにおいて、第1可変入賞装置82aに対して開放パターンA（0.6秒間の開放と0.9秒間の閉鎖とを20回繰り返す開放パターン）が設定される大当たり種別である。

40

【0868】

上述した通り、「通常モード」において開放パターンAが設定される大当たり種別に当選すると、液晶昇降ユニット400の駆動側スライド部材420と、左揺動ユニット500の第1通路形成部材520とを連結位置に配置することにより、第1可変入賞装置82aへと入賞した全ての球を、第1通路形成部材520を介して液晶昇降ユニット400へと流下させるように構成されている。そして、第1可変入賞装置82aへと入球した球が液晶昇降ユニット400へと到達する度に（第2通路形成部材422のセンサ部材422cにより球の通過が検出される毎に）、普通図柄の時短状態が設定されるか否かを示唆する時短示唆演出が実行される。

【0869】

50

この時短示唆演出を実行するために、本制御例では、開放パターン A が設定される大当たりのオープニング期間において、左揺動ユニット 5 0 0 の第 1 通路形成部材 5 2 0 と、液晶昇降ユニット 4 0 0 とを駆動させ、大当たりの 1 ラウンド目が開始される前に（即ち、球が第 1 可変入賞装置 8 2 a へと入球可能な状態になる前に）、これらの役物を連結位置へと可動させるように構成されている。このオープニング期間における各役物の動作内容が、特定オープニング用テーブル 2 2 2 b 5 に規定されている。

【 0 8 7 0 】

図 1 1 9 (c) に示した通り、特定オープニング用テーブル 2 2 2 b 5 において、動作ポインタ 2 2 3 g の値「 0 1 H 」に対しては、液晶昇降ユニット 4 0 0 を下降位置から連結位置（図 9 参照）へと駆動させるための動作が対応付けられている。具体的には、動作速度として 5 0 0 p p s が規定され、動作ステップとして 2 5 0 が規定され、動作方向として正方向が規定されている。この動作内容を設定することで、液晶昇降ユニット 4 0 0 を連結位置に配置させることができる。

10

【 0 8 7 1 】

また、動作ポインタ 2 2 3 g の値「 0 2 H 」に対しては、左揺動ユニット 5 0 0 の第 1 通路形成部材 5 2 0 を解除位置（原点位置）から連結位置へと揺動動作させるための動作内容が規定されている。具体的には、動作速度として 2 0 0 p p s が規定され、動作ステップ数として 2 0 0 が規定され、動作方向として正方向が規定されている。この動作内容を設定することで、第 1 通路形成部材 5 2 0 を連結位置へと配置させることができる。よって、先に連結位置へと配置された液晶昇降ユニット 4 0 0 と、第 1 通路形成部材 5 2 0 とを連結させることができるので、第 1 可変入賞装置 8 2 a へと入賞した球を、第 1 通路形成部材 5 2 0 を介して液晶昇降ユニット 4 0 0 の第 2 通路形成部材 4 2 2 へと誘導する（流下させる）ことができる。

20

【 0 8 7 2 】

また、動作ポインタ 2 2 3 g の値「 0 3 H 」には、動作終了を示す E N D データが対応付けられている。この E N D データが読み出されることにより、動作シナリオに規定された全ての動作を実行完了したと判別される。

【 0 8 7 3 】

なお、特定エンディング用テーブル 2 2 2 b 6 についても、特定オープニング用テーブル 2 2 2 b 5 と同様に、左揺動ユニット 5 0 0 の動作内容と、液晶昇降ユニット 4 0 0 の動作内容とが規定されている。具体的には、左揺動ユニット 5 0 0 の第 1 通路形成部材 5 2 0 を連結位置から解除位置へと駆動させるための設定内容と、液晶昇降ユニット 4 0 0 を連結位置から下降位置へと駆動させるための設定内容とが規定されている。この特定エンディング用テーブル 2 2 2 b 6 は、動作方向、および役物の動作順序が特定オープニング用テーブル 2 2 2 b 5 （図 1 1 9 (c) 参照）と逆になっているだけなので、図示については省略する。

30

【 0 8 7 4 】

次に、上述した初期動作テーブル 2 2 2 b 7 の詳細について、図 1 2 0 を参照して説明する。図 1 2 0 は、初期動作テーブル 2 2 2 b 7 の規定内容を示した図である。図 1 2 0 に示した通り、この初期動作テーブル 2 2 2 b 7 は、動作ポインタ 2 2 3 g の値に対応付けて、動作を設定する役物の種別と、その役物に対応するモータドライバに設定するための設定値とが規定されている。

40

【 0 8 7 5 】

この初期動作テーブル 2 2 2 b 7 は、動作シナリオテーブル 2 2 2 b に規定された他のテーブルと異なり、動作ステップ数が規定されていない代わりに、動作終了条件、および異常と判別するステップ数が規定されている。即ち、本制御例における初期動作では、各役物に対応して設けられている各種センサへの到達を検出するまで、初期動作テーブル 2 2 2 b 7 に規定された動作速度、および動作方向で 1 ステップ動作を繰り返し実行するように構成されている。例えば、液晶昇降ユニット 4 0 0 には、昇降位置を判別するための複数のセンサが設けられている。即ち、液晶昇降ユニット 4 0 0 が下降位置（原点位置）

50

に配置されている場合に出力がH（ハイ）となる液晶用原点センサ418と、連結位置に配置されている場合に出力がH（ハイ）となる液晶用中間センサ419とが少なくとも設けられている。動作ポインタ223gの値「01H」に対応する液晶昇降ユニット400の初期動作では、連結位置へと到達したことが液晶用中間センサ419によって検出される（液晶用中間センサ419の出力がHになる）まで、動作速度500ppsで正方向（上昇方向）に1ステップずつ駆動される。

【0876】

また、初期動作の実行中において、液晶用中間センサ419により連結位置への到達が検出されないまま、初期動作テーブル222b7に規定された異常判別ステップ値に到達したと判別された場合は、連結位置へ十分到達可能なステップ数の動作を設定したにも拘らず、連結位置へと到達していないことを意味する。よって、この場合には、液晶昇降ユニット400を駆動するための液晶昇降用モータ441が故障してモータドライバの指示に対応する動作が実行できていなかったり、ギアとモータとがずれてしまい、液晶昇降用モータ441が空転している等の不具合が発生している可能性がある。このため、初期動作において液晶昇降ユニット400の動作終了条件が成立する前に異常判別ステップ値（1050ステップ）に到達した場合には、エラーが報知される。このエラーの報知により、ホールの店員に対して即座に不具合の発生を認識させることができるので、修理等の適切な対応を実行させることができる。

【0877】

動作ポインタ「01H」の場合の動作を例にとって説明したが、他の動作ポインタ値に対しても、図120に示した通り、各役物の動作速度、動作終了条件、異常判定ステップ数、および動作方向が同様に規定されている。この初期動作テーブル222b7に従って初期動作を実行することにより、全ての役物が正常に動作しているか否かを、パチンコ機10に対して電源が投入される毎に確認することができる。よって、初期動作が完了してから遊技を行わせることにより、遊技者に対して常に各役物が正常に動作する状態で遊技を行わせることができる。

【0878】

図118（a）に戻って説明を続ける。回転位置判別テーブル222cは、回転位置検出センサ684の出力から現在の回転部材640の配置を特定するための情報が規定されたデータテーブルである。この回転位置判別テーブル222cの詳細について、図121を参照して説明する。

【0879】

図121は、回転位置判別テーブル222cの規定内容を示した図である。図121に示した通り、回転位置検出センサ684を構成する6つの検出センサ（検出センサA～F）は、回転部材640の位相（配置）によって異なるように、被検出部641cが設けられたポケット（分割部材DV）、設けられていないポケット（分割部材DV）が設定されている。本制御例における回転位置判別テーブル222cは、被検出部641cの有無から特定される検出センサA～検出センサFの出力の組み合わせを、落下位置に配置されるポケット毎に規定したデータテーブルである。なお、ポケットP1～P30は、この順に反時計回りに配置されているので、落下位置のポケットが特定できれば全てのポケットの配置を特定することができる。

【0880】

図121に示した通り、検出センサA～検出センサFの出力の組み合わせ「L，L，H，H，L，H」に対しては、落下位置のポケットとしてポケットP1が規定されている。このため、回転部材640の回転動作中において、検出センサA～検出センサFの出力の組み合わせがそれぞれL，L，H，H，L，Hとなっていることを検出した場合には、現在の回転部材640が、落下位置にポケットP1が配置される回転位置であると判別される。

【0881】

同様に、検出センサA～検出センサFの出力の組み合わせ「L，L，L，H，H，L」

10

20

30

40

50

に対しては、落下位置のポケットとしてP 2が規定されている。このため、回転部材6 4 0の回転動作中において、検出センサA～検出センサFの出力の組み合わせがそれぞれL, L, L, H, H, Lとなっていることを検出した場合には、現在の回転部材6 4 0が、落下位置にポケットP 2が配置される回転位置であると判別される。

【0882】

ポケットP 3～P 3 0についても同様に、回転位置判別テーブル2 2 2 cに対して、対応する検出センサA～検出センサFの出力の組み合わせが規定されている(図1 2 1参照)。このように、ポケットP 1～P 3 0に対して異なる検出センサの出力の組み合わせが対応付けられているので、いずれかのポケットが落下位置へと配置される毎に、回転部材6 4 0の位相(配置)を正確に特定することができる。

10

【0883】

図1 1 8 (a)に戻って説明を続ける。上乗せ判別テーブル2 2 2 dは、ラッキーナンバー増加演出(図9 3 (a), (b)参照)の実行中において、第2入球口6 4 0 aへの入球を検出した場合、および、「通常モード」において特別図柄1の抽選が新たに保留された場合に、当たりポケット(ラッキーナンバー)を増加させるか否か決定するために用いられるデータテーブルである。なお、図示については省略したが、この上乗せ判別テーブル2 2 2 dには、比較的高確率(25%)でラッキーナンバーの増加が決定される上乗せ高確率テーブルと、比較的低確率(5%)でラッキーナンバーの増加が決定される上乗せ低確率テーブルと、両者の中間の確率(10%)でラッキーナンバーの増加が決定される上乗せ中確率テーブルとが設けられている。ラッキーナンバーを増加させるか否かの判別を行う判別条件が成立した場合は、状況(例えば、「連荘モード」への移行が確定しているか否か)に応じて上述した3種類のテーブルのうち何れか1つが選択されて、ラッキーナンバーを増加させるか否かの判別に用いられる。ここで、ラッキーナンバー(当たりポケット)を増加させるか否かの判別(決定)に用いる乱数値(カウンタ)は、例えばRAM 2 2 3に設けられており、音声ランプ制御装置1 1 3のメイン処理(図1 4 5参照)の実行毎に値が更新される。

20

【0884】

次に、音声ランプ制御装置1 1 3のRAM 2 2 3の構成について説明する。図1 1 8 (b)は、RAM 2 2 3の構成を示すブロック図である。このRAM 2 2 3には、入賞情報格納エリア2 2 3 aと、特別図柄1保留球数カウンタ2 2 3 bと、変動開始フラグ2 2 3 cと、停止種別選択フラグ2 2 3 dと、ステップカウンタ2 2 3 eと、動作シナリオフラグ2 2 3 fと、動作ポインタ2 2 3 gと、原点復帰中フラグ2 2 3 iと、初期動作中フラグ2 2 3 jと、当たり位置格納エリア2 2 3 kと、点灯位置格納エリア2 2 3 mと、確変状態フラグ2 2 3 nと、時短状態フラグ2 2 3 oと、時短状態カウンタ2 2 3 pと、当たり中状態格納エリア2 2 3 qと、動作可能種別格納エリア2 2 3 rと、補正位置カウンタ2 2 3 sと、初回設定済フラグ2 2 3 tと、回転位置格納エリア2 2 3 uと、揺動未検出フラグ2 2 3 vと、揺動タイマ2 2 3 wと、指定ポケット格納エリア2 2 3 xと、上乗せカウンタ2 2 3 a vと、演出用タイマ2 2 3 b vと、増加演出中フラグ2 2 3 c vと、ルーレットフラグ2 2 3 d vと、揺動演出フラグ2 2 3 e vと、球落下可能フラグ2 2 3 f vと、入賞カウンタ2 2 3 g vと、排出カウンタ2 2 3 h vと、電源断フラグ2 2 3 yと、その他メモリエリア2 2 3 zとが少なくとも設けられている。

30

40

【0885】

入賞情報格納エリア2 2 3 aは、1つの実行エリアと、4つのエリア(特別図柄1用の第1エリア～第4エリア)とを有しており、これらの各エリアには、入賞情報がそれぞれ格納される。本パチンコ機1 0では、主制御装置1 1 0において始動入賞となった場合に、その始動入賞に応じて取得された第1当たり乱数カウンタC 1、第1当たり種別カウンタC 2及び停止種別選択カウンタC 3の各値から、その始動入賞に対応する特別図柄の抽選が行われた場合に得られる各種情報(当否、変動パターン等)が主制御装置1 1 0において予測(推定)され、その予測された各種情報が、主制御装置1 1 0から音声ランプ制御装置1 1 3へ入賞情報コマンドによって通知される。

50

【0886】

音声ランプ制御装置113では、入賞情報コマンドが受信されると、その入賞情報コマンドにより通知された各種情報（当否、変動パターン等）が入賞情報として抽出されて、その入賞情報が、入賞情報格納エリア223aに記憶される。より具体的には、抽出された入賞情報が、特別図柄の4つのエリア（第1エリア～第4エリア）の空きエリアの中で、エリア番号（第1～第4）の小さいエリアから順番に記憶される。つまり、エリア番号の小さいエリアほど、時間的に古い入賞に対応するデータが記憶され、第1エリアには、時間的に最も古い入賞に対応するデータが記憶される。

【0887】

特別図柄1保留球数カウンタ223bは、主制御装置110の特別図柄1保留球数カウンタ203cと同様に、第1図柄表示装置37A、37B（および第3図柄表示装置81）で行われる変動演出（変動表示）であって、主制御装置110において保留されている特別図柄1の変動演出の保留球数（待機回数）を最大4回まで計数するカウンタである。

【0888】

上述したように、音声ランプ制御装置113は、主制御装置110に直接アクセスして、主制御装置110のRAM203に格納されている特別図柄1保留球数カウンタ203cの値を取得することができない。よって、音声ランプ制御装置113では、主制御装置110から送信される保留球数コマンドに基づいて保留球数をカウントし、特別図柄1保留球数カウンタ223bにて、その保留球数を管理するようになっている。

【0889】

具体的には、主制御装置110では、第1入賞口64への入球によって変動表示の保留球数が加算された場合、又は、主制御装置110において特別図柄における変動表示が実行されて保留球数が減算された場合に、加算後または減算後の特別図柄1保留球数カウンタ203cの値を示す保留球数コマンドを、音声ランプ制御装置113へ送信する。

【0890】

音声ランプ制御装置113は、主制御装置110より送信される保留球数コマンドを受信すると、その保留球数コマンドから、主制御装置110の特別図柄1保留球数カウンタ203cの値を取得して、特別図柄1保留球数カウンタ223bに格納する（図150のS2107参照）。このように、音声ランプ制御装置113では、主制御装置110より送信される保留球数コマンドに従って、特別図柄1保留球数カウンタ223bの値を更新するので、主制御装置110の特別図柄1保留球数カウンタ203cと同期させながら、その値を更新することができる。

【0891】

特別図柄1保留球数カウンタ223bの値は、第3図柄表示装置81における保留球数図柄の表示に用いられる。即ち、音声ランプ制御装置113は、保留球数コマンドの受信に応じて、そのコマンドにより示される保留球数を特別図柄1保留球数カウンタ223bに格納すると共に、格納後の特別図柄1保留球数カウンタ223bの値を表示制御装置114に通知するべく、表示用保留球数コマンドを表示制御装置114に対して送信する。

【0892】

変動開始フラグ223cは、主制御装置110から送信される変動パターンコマンドを受信した場合に実行される変動パターン受信処理においてオンされ（図151のS2202参照）、変動表示の設定がなされるときにオフされる（図162のS3302参照）。変動開始フラグ223cがオンになると、受信した変動パターンコマンドから抽出された変動パターンに基づいて、表示用変動パターンコマンドが設定される。

【0893】

ここで設定された表示用変動パターンコマンドは、RAM223に設けられたコマンド送信用のリングバッファに記憶され、MPU221により実行されるメイン処理（図145参照）のコマンド出力処理（S1602）の中で、表示制御装置114に向けて送信される。表示制御装置114では、この表示用変動パターンコマンドを受信することによって、この表示用変動パターンコマンドによって示される変動パターンで、第3図柄表示装

10

20

30

40

50

置 8 1 等 (第 3 図柄表示装置 8 1、および演出部 3 3 1) において第 3 図柄の変動表示が行われるように、その変動演出の表示制御が開始される。

【 0 8 9 4 】

停止種別選択フラグ 2 2 3 d は、主制御装置 1 1 0 から送信される停止種別コマンドを受信した場合にオンされ (図 1 5 0 の S 2 1 0 4 参照)、第 3 図柄表示装置 8 1 における停止種別の設定がなされるときにオフされる (図 1 6 2 の S 3 3 0 7 参照)。停止種別選択フラグ 2 2 3 d がオンになると、受信した停止種別コマンドから抽出された停止種別が設定される。また、設定された停止種別は、表示用停止種別コマンドによって、表示制御装置 1 1 4 に通知される。表示制御装置 1 1 4 では、音声ランプ制御装置 1 1 3 より受信した表示用停止種別コマンドによって示される停止種別に応じた停止図柄が、第 3 図柄表示装置 8 1 で停止表示されるように、変動演出の停止表示が制御される。

10

【 0 8 9 5 】

ステップカウンタ 2 2 3 e は、駆動モータで駆動される各役物の動作ステップ数をカウントするためのカウンタである。なお、カウントの基準 (動作ステップ数が 0 の位置) は、各役物の原点位置に設定されている。このステップカウンタ 2 2 3 e は、役物の種別毎の動作ステップ数を別個にカウントできるように構成されている。即ち、ステップカウンタ 2 2 3 e は、上部昇降ユニット 3 0 0 における昇降体 3 3 0 の昇降動作の動作ステップ数をカウントするためのカウンタや、左揺動部材 5 0 0 における第 1 通路形成部材 5 2 0 の揺動動作の動作ステップ数をカウントするためのカウンタ等、役物を駆動するための駆動モータの個数分だけ別々のカウンタが設けられている。

20

【 0 8 9 6 】

ステップカウンタ 2 2 3 e は、パチンコ機 1 0 に設けられている各種駆動モータのいずれかから、1 ステップの動作を実行したことを示す実行信号を受信する毎に、その実行信号 (実行コマンド) を出力した駆動モータの種別に対応するカウンタ値が 1 ずつ更新される (図 1 5 5 の S 2 6 0 1 参照)。また、パチンコ機 1 0 の電源が投入されると、各種役物を原点位置に戻すための原点復帰動作が実行されるが、その原点復帰動作により各種役物が原点に復帰すると、ステップカウンタ 2 2 3 e の値に対して 0 が設定される。この原点復帰動作によって、ステップカウンタ 2 2 3 e の値が 0 となる位置を確実に各役物の原点位置に設定することができるので、各役物の動作状況 (駆動位置) を正確に把握することができる。

30

【 0 8 9 7 】

動作シナリオフラグ 2 2 3 f は、動作シナリオテーブル 2 2 2 b に規定された、各役物の演出動作に対応する動作シナリオのうち、いずれの動作シナリオが設定されているかを示すフラグである。この動作シナリオフラグ 2 2 3 f は、例えば 1 バイト (8 ビット) で構成され、各ビットに動作シナリオの種別が対応付けられている。例えば、動作シナリオフラグ 2 2 3 f の第 0 ビットは、上部昇降ユニットテーブル 2 2 2 b 1 に対応しており、この第 0 ビットが 1 (オン) であれば、上部昇降ユニットテーブル 2 2 2 b 1 が動作シナリオとして設定されていることを意味し、0 (オフ) であれば、上部昇降ユニットテーブル 2 2 2 b 1 が設定されていないことを意味する。他のビットについても同様に、各ビットに対応する動作シナリオが設定されていれば、対応するビットが 1 (オン) に設定され、対応する動作シナリオが設定されていなければ、対応するビットが 0 (オフ) に設定される。

40

【 0 8 9 8 】

この動作シナリオフラグ 2 2 3 f は、変動パターンコマンド処理 (図 1 5 1 参照) の中で、変動パターンコマンドに基づいて動作シナリオを設定した場合に (図 1 5 1 の S 2 2 0 4 参照)、そのシナリオに対応するビットが 1 (オン) に設定される。また、動作シナリオが設定された変動演出が終了する毎に、設定されていたシナリオに対応するビットが 0 (オフ) に設定される。この動作シナリオフラグ 2 2 3 f により、現在設定されている動作シナリオの種別を容易に判別することができる。

【 0 8 9 9 】

50

動作ポインタ 2 2 3 g は、設定されている動作シナリオの進捗状況を識別するために用いられるポインタである。上述した通り、動作シナリオテーブル 2 2 2 b を構成する各データテーブルは、この動作ポインタ 2 2 3 g の値と、設定する動作内容（動作速度、動作ステップ数、動作方向）とが対応付けられて規定されている。本制御例では、1 の設定内容の動作を駆動モータに設定し、設定内容に応じた動作が完了すると、動作ポインタ 2 2 3 g の値が更新される。

【 0 9 0 0 】

また、動作ポインタ 2 2 3 g は、設定されている動作シナリオ毎にポインタ値を別個に更新していくことができる。即ち、動作ポインタ 2 2 3 g は、動作シナリオ毎に設けられた異なるポインタの総称である。動作ポインタ 2 2 3 g を構成する各ポインタは、対応する動作シナリオが新たに設定されることにより、その値に「 0 1 H 」が設定される。そして、以降はポインタ値に対応する動作内容が完了する度に、ポインタ値が更新され（図 1 5 5 の S 2 6 1 2、図 1 5 6 の S 2 7 0 6 参照）、更新後のポインタ値に対応する動作内容が設定される。また、対応する動作シナリオが設定された変動演出が終了すると、ポインタ値は「 0 0 H 」にリセットされる。この動作ポインタ 2 2 3 g を用いることにより、設定されている動作シナリオを正確に把握することができる。

【 0 9 0 1 】

原点復帰中フラグ 2 2 3 i は、パチンコ機 1 0 に対して電源が投入された場合に実行される原点復帰動作（原点位置からずれている役物を原点位置へ復帰させるための動作）の実行中であるか否かを示すフラグである。この原点復帰中フラグ 2 2 3 i がオンであれば、原点復帰動作の実行中であることを示し、オフであれば、原点復帰動作の実行中でないことを示す。この原点復帰中フラグ 2 2 3 i は、原点復帰処理（図 1 4 4 参照）の中で、原点復帰動作が設定された場合にオンに設定される（図 1 4 4 の S 1 5 0 5 参照）。一方、原点復帰動作において、全ての役物が原点位置に復帰したと判別された場合にオフに設定される（図 1 5 5 の S 2 6 0 5 参照）。この原点復帰中フラグ 2 2 3 i を用いることにより、原点復帰動作中であるか否かを容易に判別することができる。

【 0 9 0 2 】

初期動作中フラグ 2 2 3 j は、原点復帰動作が終了した後で、各役物が正常に動作するか否かを判別するために実行される初期動作の実行中であるか否かを示すフラグである。この初期動作中フラグ 2 2 3 j がオンであれば、初期動作の実行中であることを示し、オフであれば、初期動作の実行中でないことを示す。この初期動作中フラグ 2 2 3 j は、電源投入時に全ての役物が原点位置に配置されていると判別された場合（図 1 4 4 の S 1 5 0 7）、または電源投入後に実行される原点復帰動作が終了した後でオンに設定され（図 1 5 5 の S 2 6 0 5 参照）、初期動作テーブル 2 2 2 b 7 に規定されている全ての動作が終了した場合にオフに設定される（図 1 5 6 の S 2 7 0 9 参照）。この初期動作中フラグ 2 2 3 j を用いることにより、初期動作の実行中であるか否かを容易に判別することができる。

【 0 9 0 3 】

当たり位置格納エリア 2 2 3 k は、「連荘モード示唆演出」において、回転部材 6 4 0 の各ポケット P 1 ~ P 3 0 の種別（当たりポケットであるか、外れポケットであるか）を格納するための記憶領域である。本制御例では、この当たり位置格納エリア 2 2 3 k を参照して、背面 L E D 6 2 5 の各点灯領域 A 1 ~ A 1 8 の点灯状態を設定する。即ち、当たりポケットの背面側に配置された点灯領域を点灯率 1 0 0 % の点灯状態に設定し、外れポケットの背面側に配置された点灯領域を消灯状態に設定する。また、球 B を保持片 6 7 7 から何れかのポケットへと落下させる際に、当たり位置格納エリア 2 2 3 k に格納された各ポケットの種別と、落下位置に配置されたポケットとを比較して、球 B を落下位置に配置されたポケットの次のポケットへと落下させることができるか否かを判別する。

【 0 9 0 4 】

当たりポケット格納エリア 2 2 3 k の詳細について、図 1 2 2 を参照して説明する。図 1 2 2 に示した通り、当たりポケット格納エリア 2 2 3 k は、各ポケットに対応する記憶

10

20

30

40

50

領域が設けられており、各記憶領域には当否（当たりポケットであるか、外れポケットであるか）に対応する情報を格納することができる。各ポケットに対応する記憶領域は、それぞれ１ビットが割り当てられており、各ビットがＨ（１）である場合に、対応するポケットが当たりポケットであることを意味し、Ｌ（０）であれば、対応するポケットが外れポケットであることを意味する。

【０９０５】

ここで、上述した通り、ルーレットチャンス演出の開始時に「連荘モード」への移行が確定している場合（「準備モード」中である「連荘モード示唆演出」において、特別図柄の抽選により確変大当たりになった場合）は、何れかの当たりポケットへと球Ｂを落下させることが許容され、外れポケットへと球Ｂを落下させることが規制される。一方、ルーレットチャンス演出の開始時に「連荘モード」への移行が確定していない（演出開始時までに実行された特別図柄の抽選が全て外れの場合）は、何れかの外れポケットへと球Ｂを落下させることが許容され、当たりポケットへと球Ｂを落下させることが規制される。本制御例では、球Ｂを落下させる条件が成立した場合（球Ｂの揺動動作の周期が１秒以下となった場合）に、当たり位置格納エリア２２３ｋを参照して各ポケットの種別を判別し、現在落下位置に配置されているポケットの次に落下位置へと配置されるポケットが、今回のルーレットチャンス演出において球Ｂの落下を許容されているポケットであるか否かを判別する。そして、次のポケットが、落下が許容されているポケットの場合には、そのポケットに対して球Ｂを落下させるように制御する。これにより、狙いの種別のポケットと異なるポケットに球Ｂが落下してしまうことを防止（抑制）できるので、遊技者に対して「連荘モード」へと移行したか否かを、球Ｂが落下したポケットの種別によって正確に報知することができる。

【０９０６】

図１２２は、ポケットＰ３，Ｐ９～Ｐ１１，Ｐ１５，Ｐ１６，Ｐ２０，Ｐ２８～Ｐ３０が当たりポケットに設定され、残りの他のポケットが外れポケットに設定された場合に、当たり位置格納エリア２２３ｋに格納されるデータを示した図である。この場合、図１２２に示した通り、ポケットＰ３，Ｐ９～Ｐ１１，Ｐ１５，Ｐ１６，Ｐ２０，Ｐ２８～Ｐ３０に対応する記憶領域に対して、当たりポケットを示すＨ（１）が格納され、その他のポケットに対応する記憶領域に対して外れポケットを示すＬ（０）が格納される。

【０９０７】

点灯位置格納エリア２２３ｍは、背面ＬＥＤ６２５の各点灯領域Ａ１～Ａ１８の状態（点灯率１００％の点灯状態、または点灯率０％の消灯状態）に対応する情報を格納するための記憶領域である。この点灯位置格納エリア２２３ｍに格納された情報に応じて、背面ＬＥＤ６２５の各ＬＥＤの点灯が制御される。

【０９０８】

この点灯位置格納エリア２２３ｍの詳細について、図１２３を参照して説明する。図１２３（ａ）は、点灯位置格納エリア２２３ｍの構成を示したブロック図である。図１２３（ａ）に示した通り、この点灯位置格納エリア２２３ｍは、背面ＬＥＤ６２５を構成する３つのＬＥＤバー６２５ａ～６２５ｃのそれぞれの点灯位置を示す第１格納エリア２２３ｍ１～第３格納エリア２２３ｍ３の３つの記憶領域で構成されている。

【０９０９】

第１格納エリア２２３ｍ１は、ＬＥＤバー６２５ａの各点灯領域Ａ１～Ａ６の状態を格納するための記憶領域である。図１２３（ｂ）に示した通り、点灯領域Ａ１～Ａ６のうち、点灯率１００％の点灯領域に対応する記憶領域には、Ｈ（１）が格納され、消灯状態の点灯領域に対応する記憶領域には、Ｌ（０）が格納される。図１２３（ｂ）の例では、点灯領域Ａ３～Ａ５に対応する記憶領域には、点灯率１００％の点灯状態を示すＨ（１）が設定される。一方、点灯領域Ａ１，Ａ２，Ａ６に対応する記憶領域には、点灯率０％の消灯状態を示すＬ（０）が設定される。

【０９１０】

ＬＥＤバー６２５ｂに対応する第２格納エリア２２３ｍ２や、ＬＥＤバー６２５ｃに対

10

20

30

40

50

応する第3格納エリア223m3についても第1格納エリア223m1と同様の構成となっている。具体的には、図123(c)、(d)に示した通り、第2格納エリア223m2には、点灯領域A7~A12の点灯状態に対応するデータ(H、またはL)を設定するための記憶領域が設けられており、第3格納エリア223m3には、点灯領域A13~A18の点灯状態に対応するデータ(H、またはL)を設定するための記憶領域が設けられている。

【0911】

これら3つの格納エリアを当たりポケットの配置に応じて順次更新し、各格納エリアに格納された情報に応じて各点灯領域A1~A18の状態を制御することにより、当たりポケットのみを光った見た目にすることができる。なお、上述した通り、背面LED625が一周する間に、回転部材640は18/30周しかできないため、各ポケットの種別と、そのポケットの背面側に配置される点灯領域の種別とが、回転動作の進行具合に応じてずれてしまう。そこで、本制御例では、背面LEDが1/3周する毎に(つまり、LEDバー1個分単位で)、各点灯領域A1~A18の点灯状態を補正するように構成し、当たりポケットが常に光った見た目となるように制御している。即ち、背面LEDが1/3周する毎に、補正区間RA(図98参照)に配置されたLEDバーに対応する格納エリアの情報を、回転動作によって生じるずれに合わせて補正するように構成されている。これにより、非補正区間NAに配置されたポケットを、常にポケットの種別に対応した見た目(当たりポケットが光り、外れポケットが暗くなる見た目)に保つことができる。遊技者は、非補正区間の一部のみを視認可能となるため、遊技者が当たりポケットと外れポケットとを誤認してしまうことを防止(抑制)することができる。

【0912】

図118(b)に戻って説明を続ける。確変状態フラグ223nは、特別図柄の高確率状態であるか否かを判別するためのフラグである。この確変状態フラグ223nがオンであれば、特別図柄の確変状態であることを示し、オフであれば、確変状態でないことを示す。この確変状態フラグ223nは、主制御装置110において遊技状態が変更される毎に音声ランプ制御装置113に対して出力される状態コマンドに応じて更新される。即ち、状態コマンドにより特別図柄の確変状態が通知された場合には、この確変状態フラグ223nがオンに設定(更新)され、特別図柄の低確率状態が通知された場合には、この確変状態フラグ223nがオフに設定(更新)される(図159のS3001参照)。

【0913】

時短状態フラグ223oは、次の大当たりまで継続する普通図柄の時短状態(即ち、「連荘モード」)であるか否かを示すフラグである。この時短状態フラグ223oがオンであれば、「連荘モード」であることを示し、オフであれば、「連荘モード」でない(即ち、「通常モード」、または「準備モード」である)ことを示す。この時短状態フラグ223oは、確変状態フラグ223nと同様に、主制御装置110において遊技状態が変更される毎に音声ランプ制御装置113に対して出力される状態コマンドに応じて更新される。即ち、状態コマンドにより「連荘モード」が通知された場合には、この時短状態フラグ223oがオンに設定(更新)され、「通常モード」や「準備モード」が通知された場合には、この時短状態フラグ223oがオフに設定(更新)される(図159のS3001参照)。

【0914】

時短状態カウンタ223pは、「準備モード」における残りの時短回数をカウントするためのカウンタである。この時短回数カウンタの値が1以上であれば、カウンタ値に応じた回数、特別図柄の抽選が実行されるまで「準備モード」(即ち、普通図柄の時短状態)が継続することを示す。一方、カウンタ値が0であれば、「準備モード」でないことを示す。この時短状態カウンタ223pは、確変状態フラグ223nや、時短状態フラグ223oと同様に、主制御装置110において遊技状態が変更される毎に音声ランプ制御装置113に対して出力される状態コマンドに応じて更新される。即ち、状態コマンドにより「準備モード」の時短回数(1回、または7回)が通知された場合には、通知された回数

に応じて時短状態カウンタ 2 2 3 p の値が 1、または 7 に更新される。一方、状態コマンドにより「通常モード」や「連荘モード」が通知された場合には、この時短状態カウンタ 2 2 3 p の値が 0 に設定（更新）される（図 1 5 9 の S 3 0 0 1 参照）。

【 0 9 1 5 】

当たり中状態格納エリア 2 2 3 q は、現在が大当たり中における何れの期間であるかを示す情報が格納される記憶領域であり、主制御装置 1 1 0 の状態格納エリア 2 0 3 k と同一の構成となっている。即ち、大当たりのオープニング期間では、当たり中状態格納エリア 2 2 3 q に対して「0 1 H」が格納され、1 ラウンド目では「0 2 H」が格納され、2 ラウンド目では「0 3 H」が格納され、エンディング期間では「0 4 H」が格納される。一方、大当たり中以外の状態では、この当たり中状態格納エリア 2 2 3 q に「0 0 H」が格納される。この時短状態カウンタ 2 2 3 p は、主制御装置 1 1 0 から音声ランプ制御装置 1 1 3 に対して出力される状態コマンドに応じて更新される（図 1 5 9 の S 3 0 0 1 参照）。

10

【 0 9 1 6 】

動作可能種別格納エリア 2 2 3 r は、パチンコ機 1 0 に対する電源投入時に、各役物に対して実行される原点復帰動作や、初期動作において各役物を動作させることが許容されるか否かを示す情報が格納される記憶領域である。この動作可能種別格納エリア 2 2 3 r は、例えば 1 バイトで構成され、1 バイトの各ビットに対してパチンコ機 1 0 の各役物（上部昇降ユニット 3 0 0、左揺動ユニット 5 0 0 等）がそれぞれ対応付けられている。そして、各ビットに 0 が格納された（H に設定された）場合は、そのビットに対応する役物を動作させることが制限される状態である（その役物に対して原点復帰動作や初期動作を実行できない）ことを意味し、1 が格納された（L に設定された）場合は、そのビットに対応する役物を動作させることが許容される状態であることを意味する。

20

【 0 9 1 7 】

なお、役物の動作（原点復帰動作や初期動作）が制限される状態とは、例えば、第 1 可変入賞装置 8 2 a に対して開放パターン A が設定される大当たり中に電源が遮断された場合等である。上述した通り、開放パターン A が設定されると、左揺動ユニット 5 0 0 の第 1 通路形成部材 5 2 0 と、液晶昇降ユニット 4 0 0 の第 2 通路形成部材 4 2 2 とが連結され、第 1 可変入賞装置 8 2 a へと入賞した球が、第 1 通路形成部材 5 2 0、および第 2 通路形成部材 4 2 2 を介してパチンコ機 1 0 の外部へと排出可能とされる。このため、仮に電源遮断時の状態に関係なく全ての役物に対して原点復帰動作、および初期動作を実行する構成にすると、液晶昇降ユニット 4 0 0 や左揺動ユニット 5 0 0 が電源遮断時に接続されていた場合であっても、原点復帰動作や初期動作によって、その接続が解除されてしまう。このため、例えば、第 1 通路形成部材 5 2 0 へと球が進入した状態で、瞬間的にパチンコ機 1 0 の電源が遮断され、即座に電源が復帰してしまうと、第 1 通路形成部材 5 2 0 を通過中に原点復帰動作や初期動作が開始され、第 1 通路形成部材 5 2 0 と第 2 通路形成部材 4 2 2 との接続が解除されてしまう虞がある。即ち、第 1 通路形成部材 5 2 0 を通過中の球が、第 2 通路形成部材 4 2 2 へと入球せずに、パチンコ機 1 0 の裏側等に入り込んでしまう場合がある。これにより、配線や回路のショート等の不具合が生じてしまう虞がある。

30

40

【 0 9 1 8 】

これに対して本制御例では、主制御装置 1 1 0 から電源投入時に出力される状態コマンドによって音声ランプ制御装置 1 1 3 側でも電源投入時におけるパチンコ機 1 0 の状態を正確に把握できる構成としている。そして、状態コマンドから把握される遊技状態が、開放パターン A に設定される大当たりの途中であった場合には、動作可能種別格納エリア 2 2 3 r における液晶昇降ユニット 4 0 0 と、左揺動ユニット 5 0 0 に対応するビットに対し、動作が制限されることを意味する 1 が格納される（L に設定される）。よって、第 1 通路形成部材 5 2 0 と第 2 通路形成部材 4 2 2 とが連結された状態でパチンコ機 1 0 の電源が遮断されたとしても、電源復帰時に接続が解除されてしまうことを防止（抑制）することができる。よって、仮に第 1 通路形成部材 5 2 0 を球が通過している最中に電源が復

50

帰したとしても、第1通路形成部材520から第2通路形成部材422へと球を確実に流下させることができる。よって、球がパチンコ機10の裏側の基盤部分や配線部分に入り込んでしまい、配線や回路がショートしてしまう等の不具合が生じることを防止（抑制）することができる。

【0919】

補正位置カウンタ223sは、背面LED625に設けられた点灯領域の状態と、回転部材640のポケットとの対応関係のずれを補正するために点灯位置格納エリア223mのデータを書き換える場合に、何れの格納エリア（第1格納エリア223m1～第3格納エリア223m3）に格納されたデータを書き換えればよいかを示すカウンタである。上述した通り、回転部材640には、ポケットP1～P30の30個が設けられている。これに対し、各ポケットを点灯または消灯させるための点灯領域は、点灯領域A1～A18の18個が設けられている。また、第1区間S1（図54参照）に配置された（即ち、遊技者が視認可能な）ポケットに、その背面側に配置された点灯領域を追従させて動作させるために、回転部材640と背面LED625とを同一の回転速度で回転動作させるように構成されている。このため、背面LED625が一周する間に、回転部材640が18/30周しかしないので、第2区間S2に突入する毎に、ポケットと点灯領域との対応関係がずれてしまう。そこで、本制御例では、遊技者が視認不可能（困難）な補正区間RA（図98参照）に対して何れかのLEDバー625a～625cが配置された場合に、そのLEDバーを構成する各点灯領域の状態を切り替えることにより、ポケットと点灯領域との対応関係のずれを補正するように構成されている。補正を実行する際には、補正位置カウンタ223sの値から、補正するLEDバー625の種別を特定するように構成されている。これにより、背面LED625がどれだけ回転動作を行ったとしても、遊技者に視認可能な第1区間における各ポケットの種別と、各ポケットの背面側に配置された点灯領域の点灯状態との対応関係を固定化することができる。よって、遊技者に対して、各ポケットの見た目から容易に当たりポケットの位置を認識させることができる。

【0920】

この補正位置カウンタ223sは、「0」～「2」の範囲で1ずつカウントアップされ、値が「2」の状態を更新された場合に「0」に戻るループカウンタとして構成されている。補正位置カウンタ223sの値が「0」であれば、LEDバー625aを構成する各点灯領域A1～A6に対して補正を行うことを示し、値が「1」であれば、LEDバー625bを構成する各点灯領域A7～A12に対して補正を行うことを示し、値が「2」であれば、LEDバー625cを構成する各点灯領域A13～A18に対して補正を行うことを示す。この補正位置カウンタ223sは、各点灯領域A1～A18の点灯状態を設定、および補正するための点灯設定処理の中で1ずつ更新される（図158のS2912参照）。

【0921】

初回設定済フラグ223tは、「連荘モード示唆演出」において、ルーレットを模して構成された回転部材640（および背面LED625）が回転動作を開始してから最初の各点灯領域A1～A18の点灯状態の設定が実行済みであることを示すフラグである。この初回設定済みフラグ223tがオンであれば、回転動作の開始後、最初の点灯状態の設定を実行済みであることを意味し、オフであれば、最初の点灯状態の設定が未実行であることを意味する。回転部材640、および背面LED625の回転動作中は、この初回設定済フラグ223tが参照され、初回設定済フラグ223tがオフの場合には、背面LED625の回転の原点位置となった場合に全ての点灯領域A1～A18の点灯状態を設定する。一方、初回設定済フラグ223tがオンの場合には、既に最初の点灯状態の設定が実行済みであることを意味するため、背面LED625が1/3周し、いずれかのLEDバーの配置が補正区間RAに一致する毎に、補正区間RAに配置されたLEDバーの点灯状態を補正するように構成されている。この初回設定済フラグ223tは、「連荘モード示唆演出」の開始後、最初に背面LED625の配置が原点位置となった（原点センサの出力がHとなった）ことが検出され、各点灯領域A1～A18の点灯状態が設定された場合

にオンに設定される（図 1 5 8 の S 2 9 0 8 参照）。一方、「連荘モード示唆演出」の終了時にオフに設定される。

【 0 9 2 2 】

回転位置格納エリア 2 2 3 u は、回転部材 6 4 0 の現在の配置を記憶しておくための記憶領域である。この回転位置格納エリア 2 2 3 u には、回転部材 6 4 0 の回転中において、回転位置検出センサ 6 8 4 を構成する各検出センサ A ~ F に基づいて落下位置に何れかのポケットが配置されたことを検出する毎に、その落下位置に配置されたポケットに応じた情報が格納される（図 1 5 7 の S 2 8 0 3）。この回転位置格納エリア 2 2 3 u に格納された情報に基づいて、回転部材 6 4 0 が回転中において現在の回転部材 6 4 0 の配置を特定することができる。

10

【 0 9 2 3 】

揺動未検出フラグ 2 2 3 v は、揺動演出が開始後、球 B が球検出センサ 6 7 9 によって少なくとも 1 回検出されたかを示すフラグである。この揺動未検出フラグ 2 2 3 v がオンであれば、球検出センサ 6 7 9 によって 1 回も球 B が検出されていないことを意味する。一方、揺動未検出フラグ 2 2 3 v がオフであれば、揺動演出の実行中において球 B が球検出センサ 6 7 9 によって少なくとも 1 回検出されたことを意味する。

【 0 9 2 4 】

上述した通り、本制御例では、揺動演出の実行中において球検出センサ 6 7 9 が球 B を検出する時間間隔に基づいて球 B の揺動動作の周期（振幅）を判別し、十分に周期が短くなった（周期が 1 秒以下になった）場合に球 B の落下を許容するように構成されている。しかしながら、球検出センサ 6 7 9 により最初に球 B が検出された場合には、前回の検出結果が存在せず、時間間隔を算出することができない。よって、本制御例では、この揺動未検出フラグ 2 2 3 v を設け、球検出センサ 6 7 9 によって球 B の通過を既に 1 回以上検出しているか（前回の検出結果から周期を判別できる状態か）否かを判別し、球検出センサ 6 7 9 がオフの場合にのみ球 B の揺動動作の周期を判別する構成としている。これにより、球 B の揺動動作の周期より正確に判別することができる。

20

【 0 9 2 5 】

揺動未検出フラグ 2 2 3 v は、「連荘モード示唆演出」の実行中において、投球装置 6 5 0 の投球動作により球 B が投球されたことに基づいてオンに設定される（図 1 6 4 の S 3 5 0 7 参照）。一方、揺動未検出フラグ 2 2 3 v がオンの状態で球検出センサ 6 7 9 によって球 B の通過が検出されたことに基づいてオフに設定される（図 1 4 6 の S 1 7 0 4 参照）。

30

【 0 9 2 6 】

揺動タイマ 2 2 3 w は、球 B が保持片 6 7 7 上で揺動動作を行っている場合に、球検出センサ 6 7 9 によって球 B が検出される時間間隔を計測するために用いられる。この揺動タイマ 2 2 3 w は、初期値が 0 に設定されており、揺動演出中の各種設定を実行する揺動演出処理の実行毎に 1 ずつ値がカウントアップされる（図 1 4 6 の S 1 7 0 7 参照）。この揺動演出処理（図 1 4 6 参照）は、音声ランプ制御装置 1 1 3 の M P U 2 2 1 によって実行されるメイン処理（図 1 4 5 参照）の中で、1 ミリ秒経過毎に実行される処理なので、揺動タイマ 2 2 3 w の更新も 1 ミリ秒単位で実行される。一方、球検出センサ 6 7 9 によって球 B の通過が検出される（即ち、球検出センサ 6 7 9 の出力が H になる）毎に値がリセットされる（図 1 4 6 の S 1 7 0 4 , S 1 7 1 0 参照）。この揺動タイマ 2 2 3 w によって揺動動作の周期（振幅）を判別し、周期が十分に小さくなってから（周期が 1 秒以下となってから）球 B を落下させることにより、球 B が自然に落下しているかのように思わせることができる。よって、球 B の揺動動作が制御されているとの疑念を抱かせ難くすることができるので、遊技者に対して球 B の揺動動作をより楽しませることができる。

40

【 0 9 2 7 】

指定ポケット格納エリア 2 2 3 x は、「通常モード」における当たり図柄（図 9 1 (a) 参照）、大当たりにおける「準備モード」報知図柄（図 9 2 (b) 参照）、およびルーレットチャンス演出における当たりポケット位置（図 9 5 (b) 参照）として用いられる

50

ラッキーナンバー（当たりポケット）に対応する情報が格納される記憶領域である。この指定ポケット格納エリア 2 2 3 x に格納された情報に応じて、「通常モード」におけるラッキーナンバーの表示（図 9 0（a）の D s 2 参照）や、当たりポケットの点灯制御等に用いられる。なお、5 種類のラッキーナンバーは、遊技者が選択することができる。

【0928】

ここで、ラッキーナンバーは、例えば、変動停止時において枠ボタン 2 2 を押下することにより、表示される遊技メニュー画面から遊技者が選択することができる。具体的には、遊技メニュー画面の項目の 1 つに、ラッキーナンバーの選択が設けられている。そして、ラッキーナンバーの選択画面において、各ポケット（分割部材 D V）に示された 3 0 種類の数字の中から 5 つの数字を選択することができるように構成されている。指定ポケット格納エリア 2 2 3 x には、このラッキーナンバー選択画面において選択された 5 種類の数字に対応する情報が格納される。

10

【0929】

指定ポケット格納エリア 2 2 3 x の記憶内容に基づいて、「通常モード」における特別図柄の抽選結果を演出部 3 3 1 の各表示部 3 3 1 a ~ 3 3 1 d に対して表示させる場合には、指定ポケット格納エリア 2 2 3 x に格納されたラッキーナンバーに応じて表示内容が決定される。即ち、特別図柄の抽選結果が大当たりであれば、5 種類のラッキーナンバーのうち 4 種類が選択されて各表示部 3 3 1 a ~ 3 3 1 d に対して 1 種類ずつ表示されるように制御される（図 1 6 3 の S 3 4 0 8 参照）。一方、特別図柄の抽選結果が外れであれば、各表示部 3 3 1 a ~ 3 3 1 d のうち、少なくとも 1 つにラッキーナンバー以外の外れナンバーが表示されるように制御される（図 1 6 3 の S 3 4 0 7 参照）。

20

【0930】

また、大当たり後に「準備モード」へと移行する大当たり種別になった場合は、大当たりの報知時に各表示部 3 3 1 a ~ 3 3 1 d に対して表示されなかった 1 種類のラッキーナンバーが、「準備モード」の報知ナンバーとして設定され、大当たり中に演出部 a に対して表示されるように制御される。更に、「準備モード」へ移行した場合に実行される「連荘モード示唆演出」では、最初に指定ポケット格納エリア 2 2 3 x の記憶内容に基づき、遊技者が選択したラッキーナンバーに対応するポケットを当たりポケットとして設定される（図 1 6 0 の S 3 1 0 2）。

【0931】

このように、遊技者が指定（選択）したラッキーナンバーが、「通常モード」における大当たりの報知や、大当たり中における「準備モード」の報知、「連荘モード示唆演出」における「連荘モード」の報知という 3 種類の遊技者にとって有利となる報知に対して共通して用いられる。これにより、ラッキーナンバーを選択する楽しみを遊技者に与えることができるので、遊技者の遊技に対する興味を向上させることができる。

30

【0932】

上乗せカウンタ 2 2 3 a v は、通常モードにおいて実行される「上乗せ演出」（図 9 6（a）参照）において、上乗せされたトータルの当たりポケット数をカウントするためのカウンタである。この上乗せカウンタ 2 2 3 a v は、「上乗せ演出」の設定時に 1 ずつ加算される（図 1 5 2 の S 2 3 1 2 参照）。「連荘モード示唆演出」の開始時には、この上乗せカウンタ 2 2 3 a v のカウント値に基づいて、当たりポケット振り分け処理（図 1 6 0 参照）により当たりポケットが上乗せされる。

40

【0933】

演出用タイマ 2 2 3 b v は、「連荘モード示唆演出」が開始されてからの経過時間を計測するタイマである。この演出用タイマ 2 2 3 b v の値は、初期値が 0 に設定されており、「連荘モード示唆演出」の実行中において演出設定処理（図 1 4 9 参照）が実行される度に 1 ずつカウントアップされる（図 1 4 9 の S 2 0 0 7 参照）。なお、演出設定処理（図 1 4 9 参照）は、1 ミリ秒毎に実行されるので、演出用タイマ 2 2 3 b v は 1 ミリ秒単位でカウントアップされる。例えば、演出用タイマ 2 2 3 b v の値が 1 0 0 0 であれば、「連荘モード示唆演出」が開始されてから 1 秒（1 0 0 0 ミリ秒）が経過したことを意味

50

する。演出用タイマ 2 2 3 b v の値に応じて演出時間が終了したか否かが判別され、演出態様の切り替えが行われる。即ち、「連荘モード示唆演出」におけるラッキーナンバー増加演出からルーレットチャンス演出への切り替えや、ルーレットチャンス演出からエンディング演出への切り替えが行われる（図 1 4 9 の S 2 0 0 4 , S 2 0 0 8 : Y e s ）。なお、説明の簡略化のため、以降の説明では、ラッキーナンバー増加演出のことを単に「増加演出」と呼称する。

【 0 9 3 4 】

増加演出中フラグ 2 2 3 c v は、増加演出の実行中であることを示すフラグである。この増加演出中フラグ 2 2 3 c v がオンであれば、増加演出の実行中であることを示し、オフであれば増加演出の実行中でないことを示す。この増加演出中フラグ 2 2 3 c v は、大当たり終了後に主制御装置 1 1 0 から出力された状態コマンドにおいて、「準備モード」への移行が通知された（状態コマンドによって時短状態カウンタの値に 1 または 7 が設定された）場合にオンに設定される（図 1 5 9 の S 3 0 0 6 参照）。一方、演出用タイマ 2 2 3 b v の値が、増加演出の終了（ルーレットチャンス演出の開始）タイミングを示す値（即ち、「連荘モード示唆演出」の開始から 2 0 秒後を示すカウンタ値）であると判別された場合にオフに設定される。

【 0 9 3 5 】

ルーレットフラグ 2 2 3 d v は、ルーレットチャンス演出の実行中であることを示すフラグである。このルーレット 2 2 3 d v がオンであれば、ルーレットチャンス演出の実行中であることを示し、オフであればルーレットチャンス演出の実行中でないことを示す。このルーレットフラグ 2 2 3 d v は、演出用タイマ 2 2 3 b v の値が、ルーレットチャンス演出の開始（増加演出の終了）タイミングを示す値（即ち、「連荘モード示唆演出」の開始から 2 0 秒後を示すカウンタ値）であると判別された場合にオンに設定される（図 1 4 9 の S 2 0 0 5 参照）。一方、演出用タイマ 2 2 3 b v の値が、ルーレットチャンス演出の終了（エンディング演出の開始）タイミングを示す値（即ち、「連荘モード示唆演出」の開始から 8 5 秒後を示すカウンタ値）であると判別された場合にオフに設定される（図 1 4 9 の S 2 0 0 9 参照）。

【 0 9 3 6 】

揺動演出フラグ 2 2 3 e v は、揺動演出の実行中であることを示すフラグである。この揺動演出フラグ 2 2 3 e v がオンであれば、揺動演出の実行中であることを示し、オフであれば揺動演出の実行中でないことを示す。この揺動演出フラグ 2 2 3 e v は、ルーレットチャンス演出の実行中において、投球装置 6 5 0 の駆動タイミングとなり、球 B が投球される場合にオンに設定される（図 1 6 4 の s 3 5 0 5 参照）。なお、本制御例では、「ルーレットチャンス演出」が開始されてから 5 0 秒経過時を投球装置 6 5 0 の駆動タイミングと設定している。一方、演出用タイマ 2 2 3 b v の値が、ルーレットチャンス演出の終了（エンディング演出の開始）タイミングを示す値（即ち、「連荘モード示唆演出」の開始から 8 5 秒後を示すカウンタ値）であると判別された場合にオフに設定される（図 1 4 9 の S 2 0 0 9 参照）。

【 0 9 3 7 】

球落下可能フラグ 2 2 3 f v は、球 B が保持片 6 7 7 の上部で揺動動作を行っている場合において、球 B を何れかのポケットへと落下させることが可能な状態か否かを示すフラグである。この球落下可能フラグ 2 2 3 f v がオンであれば、球 B を落下させることが可能な状態であることを意味し、オフであれば、球 B を落下させることが規制される状態であることを意味する。本制御例では、揺動動作を行っている球 B の勢いが弱まり、揺動動作の周期（振幅）が所定周期（1 秒）以下となった場合に、球 B の落下を落下させることが可能な状態であると判別し、この球落下可能フラグ 2 2 3 f v がオンに設定される（図 1 4 6 の S 1 7 1 1 参照）。また、球 B の落下を設定した場合にオフに設定される（図 1 4 7 の S 1 8 0 7 参照）。

【 0 9 3 8 】

入賞カウンタ 2 2 3 g v は、大当たりにおいて第 1 可変入賞装置（第 1 大開放口）8 2

10

20

30

40

50

a、および第2特定入賞口(第2大開放口)65aに対する球の入賞個数をカウントするカウンタである。左揺動ユニット500の第1通路形成部材520と、液晶昇降ユニット400の第2通路形成部材422とが連結される大当たり(確変大当たりB~D、通常大当たりA)において、この入賞カウンタ223gvの値に基づいて第1可変入賞装置82aへと入賞した球の個数がカウントされ、第2通路形成部材422を介して排出された球の個数との一致が判定される。そして、入賞個数と排出個数とが一致した場合に、第1通路形成部材520と第2通路形成部材422との連結を解除するように構成されている。これにより、第1通路形成部材520の通過中に連結が解除されてしまうことを防止(抑制)できるので、第1可変入賞装置82aへと入所した球を第2通路形成部材422へと確実に流下させることができる。よって、球がパチンコ機10の裏側の基盤部分や配線部分に入り込んでしまい、配線や回路がショートしてしまう等の不具合が生じることを防止(抑制)することができる。この入賞カウンタ223gvは、初期値が0に設定されており、球の入賞を通知する大開放口入賞コマンドを受信する毎に値に1ずつ加算される(図153のS2413参照)。一方、入賞個数と排出個数とが一致したと判別され、第1通路形成部材520と第2通路形成部材422との連結の解除が設定された場合に0に初期化される(図154のS2505参照)。

10

【0939】

排出カウンタ223hvは、左揺動ユニット500の第1通路形成部材520と、液晶昇降ユニット400の第2通路形成部材422とが連結される大当たり(確変大当たりB~D、通常大当たりA)において、第2通路形成部材422から排出された球の個数をカウントするためのカウンタである。この排出カウンタ223hvの値は、大当たりのエンディング期間において、上述した入賞カウンタ223gvの値と比較される。そして、値が一致した場合に第1通路形成部材520と第2通路形成部材422との連結の解除が設定される。この排出カウンタ223hvは、初期値が0に設定されており、球の排出を検出する(センサ部材422cの通過を検出する)毎に1ずつ値が加算される(図148のS1902参照)。一方、入賞個数と排出個数とが一致したと判別され、第1通路形成部材520と第2通路形成部材422との連結の解除が設定された場合に0に初期化される(図154のS2505参照)。

20

【0940】

電源断フラグ223yは、瞬間的な停電があったか否かを判別するために用いられるフラグである。この電源断フラグ223yは、主制御装置110から電源断コマンドを受信し、電源断処理が実行される前にオンに設定される(図145のS1619参照)。なお、RAM223は揮発性メモリであるため、RAM223の情報は一定時間(例えば、100ミリ秒)経過後に全て消えてしまう。よって、音声ランプ制御装置113の立ち上げ処理(図142参照)において、電源断フラグ223yがオンである場合は(図142の1308:Yes参照)、電源断フラグ223yがオンに設定されてから一定時間(例えば、100ミリ秒)経過前に音声ランプ制御装置113が立ち上がった場合、即ち、瞬間的な停電があった場合である。この場合には、RAM223の情報は全て消えておらず、RAM223の作業領域に不要な情報(または、一部の情報のみが消えてしまったことで不完全となった情報など)が残っている場合があるので、RAM223の作業領域の情報をクリアする(図142のS1309参照)。これにより、不要(または、不完全)な情報に基づいて処理が実行されることがなくなるので、音声ランプ制御装置113の各処理を正常に動作させることができる。

30

40

【0941】

その他メモリエリア223zは上述したデータ以外のデータを格納する領域として設けられており、音声ランプ制御装置113のMPU221が使用するその他カウンタ値などを一時的に記憶しておくための領域である。

【0942】

RAM223は、その他、主制御装置110より受信したコマンドを、そのコマンドに対応した処理が行われるまで一時的に記憶するコマンド記憶領域(図示せず)などを有し

50

ている。なお、コマンド記憶領域はリングバッファで構成され、F I F O (F i r s t I n F i r s t O u t) 方式によってデータの読み書きが行われる。音声ランプ処理装置 1 1 3 のコマンド判定処理 (図 1 5 0 参照) が実行されると、コマンド記憶領域に記憶された未処理のコマンドのうち、最初に格納されたコマンドが読み出され、コマンド判定処理によって、そのコマンドが解析されて、そのコマンドに応じた処理が行われる。

【 0 9 4 3 】

次に、図 1 2 4 を参照して、表示制御装置 1 1 4 の電氣的構成について説明する。図 1 2 4 は、表示制御装置 1 1 4 の電氣的構成を示すブロック図である。表示制御装置 1 1 4 は、M P U 2 3 1 と、ワーク R A M 2 3 3 と、キャラクタ R O M 2 3 4 と、常駐用ビデオ R A M 2 3 5 と、通常用ビデオ R A M 2 3 6 と、画像コントローラ 2 3 7 と、入力ポート 2 3 8 と、出力ポート 2 3 9 と、バスライン 2 4 0 , 2 4 1 とを有している。

10

【 0 9 4 4 】

入力ポート 2 3 8 の入力側には音声ランプ制御装置 1 1 3 の出力側が接続され、入力ポート 2 3 8 の出力側には、M P U 2 3 1、ワーク R A M 2 3 3、キャラクタ R O M 2 3 4、画像コントローラ 2 3 7 がバスライン 2 4 0 を介して接続されている。画像コントローラ 2 3 7 には、常駐用ビデオ R A M 2 3 5 及び通常用ビデオ R A M 2 3 6 が接続されると共に、バスライン 2 4 1 を介して出力ポート 2 3 9 が接続されている。また、出力ポート 2 3 9 の出力側には、第 3 図柄表示装置 8 1 と、上部昇降ユニット 3 0 0 の演出部 3 3 1 と、液晶昇降ユニット 4 0 0 の演出部 4 2 2 a とが接続されている。

20

【 0 9 4 5 】

なお、パチンコ機 1 0 は、特別図柄の大当たりとなる抽選確率や、1 回の特別図柄の大当たりで払い出される賞球数が異なる別機種であっても、第 3 図柄表示装置 8 1 で表示される図柄構成が全く同じ仕様の機種があるので、表示制御装置 1 1 4 は共通部品化されコスト低減が図られている。

【 0 9 4 6 】

以下では、先に M P U 2 3 1、キャラクタ R O M 2 3 4、画像コントローラ 2 3 7、常駐用ビデオ R A M 2 3 5、通常用ビデオ R A M 2 3 6 について説明し、次いで、ワーク R A M 2 3 3 について説明する。

【 0 9 4 7 】

まず、M P U 2 3 1 は、主制御装置 1 1 0 の変動パターンコマンドに基づく音声ランプ制御装置 1 1 3 から出力された表示用変動パターンコマンドに基づいて、第 3 図柄表示装置 8 1 等 (第 3 図柄表示装置 8 1、演出部 3 3 1、および演出部 4 2 2 a) の表示内容を制御するものである。M P U 2 3 1 は、命令ポインタ 2 3 1 a を内蔵しており、命令ポインタ 2 3 1 a で示されるアドレスに格納された命令コードを読み出してフェッチし、その命令コードに従って各種処理を実行する。M P U 2 3 1 には、電源投入 (停電からの復電を含む。以下、同じ。) 直後に、電源装置 1 1 5 からシステムリセットがかけられるようになっており、そのシステムリセットが解除されると、命令ポインタ 2 3 1 a は、M P U 2 3 1 のハードウェアによって自動的に「 0 0 0 0 H 」に設定される。そして、命令コードがフェッチされる度に、命令ポインタ 2 3 1 a は、その値が 1 ずつ加算される。また、M P U 2 3 1 が命令ポインタ 2 3 1 a の設定命令を実行した場合は、その設定命令により指示されたポインタの値が命令ポインタ 2 3 1 a にセットされる。

30

40

【 0 9 4 8 】

なお、詳細については後述するが、本制御例において、M P U 2 3 1 によって実行される制御プログラムや、その制御プログラムで使用される各種の固定値データは、従来の遊技機のように専用のプログラム R O M を設けて記憶させるのではなく、第 3 図柄表示装置 8 1 等 (第 3 図柄表示装置 8 1、演出部 3 3 1、および演出部 4 2 2 a) に表示させる画像のデータを記憶させるために設けられたキャラクタ R O M 2 3 4 に記憶させている。

【 0 9 4 9 】

詳細については後述するが、キャラクタ R O M 2 3 4 は、小面積で大容量化を図ることが可能な N A N D 型フラッシュメモリ 2 3 4 a によって構成されている。これにより、画

50

像データだけでなく制御プログラム等を十分に記憶させておくことができる。そして、キャラクタROM 234に制御プログラム等を記憶させておけば、制御プログラム等を記憶する専用のプログラムROMを設ける必要がない。よって、表示制御装置114における部品点数を削減することができ、製造コストを削減できるほか、部品数増加による故障発生率の増加を抑制することができる。

【0950】

一方で、NAND型フラッシュメモリ234aは、特にランダムアクセスを行う場合において読み出し速度が遅くなるという問題点がある。例えば、複数のページに連続して並んだデータの読み出しを行う場合において、2ページ目以降のデータは高速読み出しが可能であるが、最初の1ページ目のデータの読み出しには、アドレスが指定されてからデータが出力されるまでに大きな時間を要する。また、連続していないデータを読み出す場合は、そのデータを読み出す度に大きな時間を要する。このように、NAND型フラッシュメモリ234aは、その読み出しに係る速度が遅いため、MPU231が直接キャラクタROM234から制御プログラムを読み出して各種処理を実行するように構成すると、制御プログラムを構成する命令の読み出しに時間がかかる場合が発生し、MPU231として高性能のプロセッサを用いても、表示制御装置114の処理性能を悪化させてしまうおそれがある。

【0951】

そこで、本制御例では、MPU231のシステムリセットが解除されると、まず、キャラクタROM234のNAND型フラッシュメモリ234aに記憶されている制御プログラムを、各種データの一時記憶用に設けたワークRAM233に転送して格納する。そして、MPU231はワークRAM233に格納された制御プログラムに従って、各種処理を実行する。ワークRAM233は、後述するようにDRAM(Dynamic RAM)によって構成され、高速でデータの読み書きが行われるので、MPU231は遅滞なく制御プログラムを構成する命令の読み出しを行うことができる。よって、表示制御装置114において高い処理性能を保つことができ、第3図柄表示装置81等(第3図柄表示装置81、演出部331、および演出部422a)を用いて、多様化、複雑化させた演出を容易に実行することができる。

【0952】

キャラクタROM234は、MPU231において実行される制御プログラムや、第3図柄表示装置81等(第3図柄表示装置81、演出部331、および演出部422a)に表示される画像のデータを記憶したメモリであり、MPU231とバスライン240を介して接続されている。MPU231は、バスライン240を介してシステムリセット解除後にキャラクタROM234に直接アクセスし、そのキャラクタROM234の後述する第2プログラム記憶エリア234a1に記憶された制御プログラムを、ワークRAM233のプログラム格納エリア233aへ転送する。また、バスライン240には画像コントローラ237も接続されており、画像コントローラ237はキャラクタROM234のキャラクタ記憶エリア234a2に格納された画像データを、画像コントローラ237に接続されている常駐用ビデオRAM235や通常用ビデオRAM236へ転送する。

【0953】

このキャラクタROM234は、NAND型フラッシュメモリ234a、ROMコントローラ234b、バッファRAM234c、NOR型ROM234dをモジュール化して構成されている。

【0954】

NAND型フラッシュメモリ234aは、キャラクタROM234におけるメインの記憶部として設けられる不揮発性のメモリであり、MPU231によって実行される制御プログラムの大部分や第3図柄表示装置81等(第3図柄表示装置81、演出部331、および演出部422a)を駆動させるための固定値データを記憶する第2プログラム記憶エリア234a1と、第3図柄表示装置81等(第3図柄表示装置81、演出部331、および演出部422a)に表示させる画像(キャラクタ等)のデータを格納するキャラクタ

10

20

30

40

50

記憶エリア 234a2 とを少なくとも有する。

【0955】

ここで、NAND型フラッシュメモリ 234a は、小さな面積で大きな記憶容量が得られる特徴を有しており、キャラクタROM 234 を容易に大容量化することができる。これにより、本パチンコ機において、例えば 2 ギガバイトの容量を持つ NAND 型フラッシュメモリ 234a を用いることにより、第 3 図柄表示装置 81 に表示させる画像として、多くの画像をキャラクタ記憶エリア 234a2 に記憶させることができる。よって、遊技者の興趣をより高めるために、第 3 図柄表示装置 81 等（第 3 図柄表示装置 81、演出部 331、および演出部 422a）に表示される画像を多様化、複雑化することができる。

【0956】

また、NAND型フラッシュメモリ 234a は、多くの画像データをキャラクタ記憶エリア 234a2 に記憶させた状態で、更に、制御プログラムや固定値データも第 2 プログラム記憶エリア 234a1 に記憶させることができる。このように、制御プログラムや固定値データを、従来の遊技機のように専用のプログラムROMを設けて記憶させることなく、第 3 図柄表示装置 81 等（第 3 図柄表示装置 81、演出部 331、および演出部 422a）に表示させる画像のデータを記憶させるために設けられたキャラクタROM 234 に記憶させることができるので、表示制御装置 114 における部品点数を削減することができ、製造コストを削減できるほか、部品数増加による故障発生率の増加を抑制することができる。

【0957】

ROMコントローラ 234b は、キャラクタROM 234 の動作を制御するためのコントローラであり、例えば、バスライン 240 を介して MPU 231 や画像コントローラ 237 から伝達されたアドレスに基づいて、NAND型フラッシュメモリ 234a 等から該当するデータを読み出し、バスライン 240 を介して MPU 231 又は画像コントローラ 237 へ出力する。

【0958】

ここで、NAND型フラッシュメモリ 234a は、その性質上、データの書き込み時にエラービット（誤ったデータが書き込まれたビット）が比較的多く発生したり、データを書き込むことができない不良データブロックが発生したりする。そこで、ROMコントローラ 234b は、NAND型フラッシュメモリ 234a から読み出したデータに対して公知の誤り訂正を施し、また、不良データブロックを避けて NAND 型フラッシュメモリ 234a へのデータの読み書きが行われるように公知のデータアドレスの変換を実行する。

【0959】

このROMコントローラ 234b により、エラービットを含む NAND 型フラッシュメモリ 234a から読み出されたデータに対して誤り訂正が行われるので、キャラクタROM 234 として NAND 型フラッシュメモリ 234a を用いたとしても、誤ったデータに基づいて MPU 231 が処理を行ったり、画像コントローラ 237 が各種画像を生成したりすることを抑制することができる。

【0960】

また、ROMコントローラ 234b によって NAND 型フラッシュメモリ 234a の不良データブロックが解析され、その不良データブロックへのアクセスが回避されるので、MPU 231 や画像コントローラ 237 は、個々の NAND 型フラッシュメモリ 234a で異なる不良データブロックのアドレス位置を考慮することなく、キャラクタROM 234 へのアクセスを容易に行うことができる。よって、キャラクタROM 234 に NAND 型フラッシュメモリ 234a を用いても、キャラクタROM 234 へのアクセス制御が複雑化することを抑制することができる。

【0961】

バッファRAM 234c は、NAND型フラッシュメモリ 234a から読み出したデータを一時的に記憶するバッファとして用いられるメモリである。MPU 231 や画像コントローラ 237 からバスライン 240 を介してキャラクタROM 234 に割り振られたア

10

20

30

40

50

ドレスが指定されると、ROMコントローラ234bは、その指定されたアドレスに対応するデータを含む1ページ分（例えば、2キロバイト）のデータがバッファRAM234cにセットされているか否かを判断する。そして、セットされていなければ、その指定されたアドレスに対応するデータを含む1ページ分（例えば、2キロバイト）のデータをNAND型フラッシュメモリ234a（またはNOR型ROM234d）より読み出してバッファRAM234cに一旦セットする。そして、ROMコントローラ234bは、公知の誤り訂正処理を施した上で、指定されたアドレスに対応するデータを、バスライン240を介してMPU231や画像コントローラ237に出力する。

【0962】

このバッファRAM234cは、2バンクで構成されており、1バンク当たりNAND型フラッシュメモリ234aの1ページ分のデータがセットできるようになっている。これにより、ROMコントローラ234bは、例えば、一方のバンクにデータをセットした状態のまま他方のバンクを使用して、NAND型フラッシュメモリ234aのデータを外部に出力したり、MPU231や画像コントローラ237より指定されたアドレスに対応するデータを含む1ページ分のデータをNAND型フラッシュメモリ234aから一方のバンクに転送してセットする処理と、MPU231や画像コントローラ237によって指定されたアドレスに対応するデータを他方のバンクから読み出してMPU231や画像コントローラ237に対して出力する処理とを並列して処理したりすることができる。よって、キャラクタROM234の読み出しにおける応答性を向上させることができる。

【0963】

NOR型ROM234dは、キャラクタROM234におけるサブの記憶部として設けられる不揮発性のメモリであり、NAND型フラッシュメモリ234aを補完することを目的にそのNAND型フラッシュメモリ234aよりも極めて小容量（例えば、2キロバイト）に構成されている。このNOR型ROM234dには、キャラクタROM234に記憶される制御プログラムのうち、NAND型フラッシュメモリ234aの第2プログラム記憶エリア234a1に記憶されていないプログラム、具体的には、MPU231においてシステムリセット解除後に最初に実行されるブートプログラムの一部を格納する第1プログラム記憶エリア234d1が少なくとも設けられている。

【0964】

ブートプログラムは、第3図柄表示装置81等（第3図柄表示装置81、演出部331、および演出部422a）に対する各種制御が実行可能となるように表示制御装置114を起動するための制御プログラムであり、システムリセット解除後にMPU231が先ずこのブートプログラムを実行する。これにより、表示制御装置114において各種制御が実行可能な状態とすることができる。第1プログラム記憶エリア234d1は、このブートプログラムのうち、バッファRAM234cの1バンク分（即ち、NAND型フラッシュメモリ234aの1ページ分）の容量の範囲で、システムリセット解除後にMPU231によって最初に処理すべき命令から所定数の命令（例えば、1ページの容量が2キロバイトであれば、1024ワード（1ワード＝2バイト）分の命令）を格納する。なお、第1プログラム記憶エリア234d1に格納されるブートプログラムの命令数は、バッファRAM234cの1バンク分の容量以下に収まっていればよく、表示制御装置114の仕様に合わせて適宜設定されるものであってもよい。

【0965】

MPU231は、システムリセットが解除されると、ハードウェアによって命令ポインタ231aの値を「0000H」に設定すると共に、バスライン240に対して命令ポインタ231aにて示されるアドレス「0000H」を指定するように構成されている。一方、キャラクタROM234のROMコントローラ234bは、バスライン240にアドレス「0000H」が指定されたことを検知すると、NOR型ROM234dの第1プログラム記憶エリア234d1に記憶されたブートプログラムをバッファRAM234cの一方のバンクにセットして、対応するデータ（命令コード）をMPU231へ出力する。

【0966】

10

20

30

40

50

MPU231は、キャラクタROM234から受け取った命令コードをフェッチすると、そのフェッチした命令コードに従って各種処理を実行するとともに、命令ポインタ231aを1だけ加算し、命令ポインタ231aにて示されるアドレスをバスライン240に対して指定する。そして、キャラクタROM234のROMコントローラ234bは、バスライン240によって指定されたアドレスがNOR型ROM234dに記憶されたプログラムを指し示すアドレスである間、先にNOR型ROM234dからバッファRAM234cにセットされたプログラムの中から、対応するアドレスの命令コードをバッファRAM234cより読み出して、MPU231に対して出力する。

【0967】

ここで、本制御例において、制御プログラムを全てNAND型フラッシュメモリ234aに格納するのではなく、ブートプログラムのうち、システムリセット解除後にMPU231によって最初に処理すべき命令から所定数の命令をNOR型ROM234dに格納するのは、次の理由による。即ち、NAND型フラッシュメモリ234aは、上述したように、最初の1ページ目のデータの読み出しにおいて、アドレスを指定してからデータが出力されるまでに大きな時間を要する、というNAND型フラッシュメモリ234a特有の問題がある。

【0968】

このようなNAND型フラッシュメモリ234aに対して制御プログラムを全て格納すると、システムリセット解除後にMPU231が最初に実行すべき命令コードをフェッチするためにMPU231からバスライン240を介してアドレス「0000H」が指定された場合、キャラクタROM234はアドレス「0000H」に対応するデータ（命令コード）を含む1ページ分のデータをNAND型フラッシュメモリ234aから読み出してバッファRAM234cにセットしなければならない。そして、NAND型フラッシュメモリ234aの性質上、その読み出しからバッファRAM234cへのセットに多大な時間を要することになるので、MPU231は、アドレス「0000H」を指定してからアドレス「0000H」に対応する命令コードを受け取るまでに多くの待ち時間を消費する。よって、MPU231の起動にかかる時間が長くなるので、結果として、表示制御装置114における第3図柄表示装置81等（第3図柄表示装置81、演出部331、および演出部422a）の制御が即座に開始されないおそれがあるという問題点が生じる。

【0969】

これに対し、NOR型ROM234dは高速にデータを読み出すことが可能なメモリであるので、ブートプログラムのうち、システムリセット解除後にMPU231によって最初に処理すべき命令から所定数の命令をNOR型ROM234dに格納することによって、システムリセット解除後にMPU231からバスライン240を介してアドレス「0000H」が指定されると、キャラクタROM234は即座にNOR型ROM234dの第1プログラム記憶エリア234d1に記憶されたブートプログラムをバッファRAM234cにセットして、対応するデータ（命令コード）をMPU231へ出力することができる。よって、MPU231は、アドレス「0000H」を指定してから短い時間でアドレス「0000H」に対応する命令コードを受け取ることができ、MPU231の起動を短時間で行うことができる。従って、読み出し速度の遅いNAND型フラッシュメモリ234aで構成されたキャラクタROM234に制御プログラムを格納しても、表示制御装置114における第3図柄表示装置81等（第3図柄表示装置81、演出部331、および演出部422a）の制御を即座に開始することができる。

【0970】

さて、ブートプログラムは、NAND型フラッシュメモリ234aの第2プログラム記憶エリア234a1に記憶されている制御プログラム、即ち、NOR型ROM234dの第1プログラム記憶エリア234d1に記憶されているブートプログラムを除く制御プログラムや、その制御プログラムで用いられる固定値データ（例えば、後述する表示データテーブル、転送データテーブルなど）を、所定量（例えば、NAND型フラッシュメモリ234aの1ページ分の容量）ずつワークRAM233のプログラム格納エリア233a

10

20

30

40

50

やデータテーブル格納エリア 2 3 3 b へ転送するようにプログラミングされている。そして、M P U 2 3 1 は、まず、システムリセット解除後に第 1 プログラム記憶エリア 2 3 4 d 1 から読み出したブートプログラムに従って、第 2 プログラム記憶エリア 2 3 4 a 1 に記憶されている制御プログラムを、第 1 プログラム記憶エリア 2 3 4 d 1 のブートプログラムがセットされているバッファ R A M 2 3 4 c のバンクとは異なるバンクを使用しながら、所定量だけプログラム格納エリア 2 3 3 a に転送し、格納する。

【 0 9 7 1 】

ここで、第 1 プログラム記憶エリア 2 3 4 d 1 に記憶されているブートプログラムは、上述したように、バッファ R A M 2 3 4 c の 1 バンク分に相当する容量で構成されているので、内部バスのアドレスが「 0 0 0 0 H 」に指定されたことを受けて第 1 プログラム記憶エリア 2 3 4 d 1 のブートプログラムがバッファ R A M 2 3 4 c にセットされる場合、そのブートプログラムはバッファ R A M 2 3 4 c の一方のバンクにのみセットされる。よって、第 1 プログラム記憶エリア 2 3 4 d 1 のブートプログラムに従って、第 2 プログラム記憶エリア 2 3 4 a 1 に記憶されている制御プログラムをプログラム格納エリア 2 3 3 a に転送する場合は、バッファ R A M 2 3 4 c の一方のバンクにセットされた第 1 プログラム記憶エリア 2 3 4 d 1 のブートプログラムを残したまま、他方のバンクを使用してその転送処理を実行することができる。従って、その転送処理後に、第 1 プログラム記憶エリア 2 3 4 d 1 のブートプログラムを再度バッファ R A M 2 3 4 c にセットし直すといった処理が不要であるので、ブート処理に係る時間を短くすることができる。

【 0 9 7 2 】

第 1 プログラム記憶エリア 2 3 4 d 1 に記憶されているブートプログラムは、第 2 プログラム記憶エリア 2 3 4 a 1 に記憶されている制御プログラムを所定量だけプログラム格納エリア 2 3 3 a に転送すると、命令ポインタ 2 3 1 a をプログラム格納エリア 2 3 3 a 内の第 1 の所定番地に設定するようにプログラミングされている。これにより、システムリセット解除後、M P U 2 3 1 によって第 2 プログラム記憶エリア 2 3 4 a 1 に記憶されている制御プログラムが所定量だけプログラム格納エリア 2 3 3 a に転送されると、命令ポインタ 2 3 1 a がプログラム格納エリア 2 3 3 a の第 1 の所定番地に設定される。

【 0 9 7 3 】

よって、第 2 プログラム記憶エリア 2 3 4 a 1 に記憶されている制御プログラムのうち所定量のプログラムがプログラム格納エリア 2 3 3 a に格納されると、M P U 2 3 1 は、そのプログラム格納エリア 2 3 3 a に格納された制御プログラムを読み出して、各種処理を実行することができる。即ち、M P U 2 3 1 は、第 2 プログラム記憶エリア 2 3 4 a 1 を有する N A N D 型フラッシュメモリ 2 3 4 a から制御プログラムを読み出して命令フェッチするのではなく、プログラム格納エリア 2 3 3 a を有するワーク R A M 2 3 3 に転送された制御プログラムを読み出して命令フェッチし、各種処理を実行することになる。後述するように、ワーク R A M 2 3 3 は D R A M によって構成されるため、高速に読み出し動作が行われる。よって、制御プログラムの殆どを読み出し速度の遅い N A N D 型フラッシュメモリ 2 3 4 a に記憶させた場合であっても、M P U 2 3 1 は高速に命令をフェッチし、その命令に対する処理を実行することができる。

【 0 9 7 4 】

ここで、第 2 プログラム記憶エリア 2 3 4 a 1 に記憶されている制御プログラムには、第 1 プログラム記憶エリア 2 3 4 d 1 に記憶されていない残りのブートプログラムが含まれている。一方、第 1 プログラム記憶エリア 2 3 4 d 1 に記憶されているブートプログラムは、ワーク R A M 2 3 3 のプログラム格納エリア 2 3 3 a に所定量だけ第 2 プログラム記憶エリア 2 3 4 a 1 から転送される制御プログラムの中に、その残りのブートプログラムが含まれるようにプログラミングされていると共に、プログラム格納エリア 2 3 3 a に格納されたその残りのブートプログラムの先頭アドレスを第 1 の所定番地として命令ポインタ 2 3 1 a を設定するようにプログラミングされている。

【 0 9 7 5 】

これにより、M P U 2 3 1 は、第 1 プログラム記憶エリア 2 3 4 d 1 に記憶されている

ブートプログラムによって、第2プログラム記憶エリア234a1に記憶されている制御プログラムを所定量だけプログラム格納エリア233aに転送した後、その転送した制御プログラムに含まれる残りのブートプログラムを実行する。

【0976】

この残りのブートプログラムでは、プログラム格納エリア233aに転送されていない残りの制御プログラムやその制御プログラムで用いられる固定値データ（例えば、後述する表示データテーブル、転送データテーブルなど）を全て第2プログラム記憶エリア234a1から所定量ずつプログラム格納エリア233a又はデータテーブル格納エリア233bに転送する処理を実行する。また、ブートプログラムの最後で、命令ポインタ231aをプログラム格納エリア233a内の第2の所定番地に設定する。具体的には、この第2の所定番地として、プログラム格納エリア233aに格納された、ブートプログラムによるブート処理（図165のS3601参照）の終了後に実行される初期化処理（図165のS3602参照）に対応するプログラムの先頭アドレスを設定する。

【0977】

M P U 2 3 1 は、この残りのブートプログラムを実行することによって、第2プログラム記憶エリア234a1に記憶されている制御プログラムや固定値データが全てプログラム格納エリア233a又はデータテーブル格納エリア233bに転送される。そして、ブートプログラムがM P U 2 3 1 により最後まで実行されると、命令ポインタ231aが第2の所定番地に設定され、以後、M P U 2 3 1 は、N A N D 型フラッシュメモリ234aを参照することなく、プログラム格納エリア233aに転送された制御プログラムを用いて各種処理を実行する。

【0978】

よって、制御プログラムの殆どを読み出し速度の遅いN A N D 型フラッシュメモリ234aによって構成されるキャラクタROM234に記憶させた場合であっても、システムリセット解除後にその制御プログラムをワークRAM233のプログラム格納エリア233aに転送することで、M P U 2 3 1 は、読み出し速度が高速なD R A M によって構成されるワークRAM233から制御プログラムを読み出して各種制御を行うことができる。従って、表示制御装置114において高い処理性能を保つことができ、第3図柄表示装置81を用いて、多様化、複雑化させた演出を容易に実行することができる。

【0979】

また、上述したように、N O R 型ROM234dにブートプログラムを全て格納せずに、システムリセット解除後にM P U 2 3 1 によって最初に処理すべき命令から所定数の命令を格納しておき、残りのブートプログラムについては、N A N D 型フラッシュメモリ234aの第2プログラム記憶エリア234a1に記憶させても、第2プログラム記憶エリア234a1に記憶されている制御プログラムを確実にプログラム格納エリア233aに転送することができる。よって、キャラクタROM234は、極めて小容量のN O R 型ROM234dを追加するだけで、M P U 2 3 1 の起動を短時間で行うことができるようになるので、その短時間化に伴うキャラクタROM234のコスト増加を抑制することができる。

【0980】

画像コントローラ237は、画像を描画し、その描画した画像を所定のタイミングで第3図柄表示装置81等（第3図柄表示装置81、演出部331、および演出部422a）に表示させるデジタル信号プロセッサ（D S P ）である。画像コントローラ237は、M P U 2 3 1 から送信される後述の描画リスト（図129参照）に基づき1フレーム分の画像を描画して、後述する第1フレームバッファ236bおよび第2フレームバッファ236cのいずれか一方のフレームバッファに描画した画像を展開すると共に、他方のフレームバッファにおいて先に展開された1フレーム分の画像情報を第3図柄表示装置81へ出力することによって、第3図柄表示装置81等（第3図柄表示装置81、演出部331、および演出部422a）に画像を表示させる。画像コントローラ237は、この1フレーム分の画像の描画処理と1フレーム分の画像の表示処理とを、第3図柄表示装置81等（

10

20

30

40

50

第3図柄表示装置81、演出部331、および演出部422a)における1フレーム分の画像表示時間(本制御例では、20ミリ秒)の中で並列処理する。

【0981】

画像コントローラ237は、1フレーム分の画像の描画処理が完了する20ミリ秒毎に、MPU231に対して垂直同期割込信号(以下、「V割込信号」と称す)を送信する。MPU231は、このV割込信号を検出する度に、V割込処理(図167(b)参照)を実行し、画像コントローラ237に対して、次の1フレーム分の画像の描画を指示する。この指示により、画像コントローラ237は、次の1フレーム分の画像の描画処理を実行すると共に、先に描画によって展開された画像を第3図柄表示装置81等(第3図柄表示装置81、演出部331、および演出部422a)に表示させる処理を実行する。

10

【0982】

このように、MPU231は、画像コントローラ237からのV割込信号に伴ってV割込処理を実行し、画像コントローラ237に対して描画指示を行うので、画像コントローラ237は、画像の描画処理および表示処理間隔(20ミリ秒)毎に、画像の描画指示をMPU231より受け取ることができる。よって、画像コントローラ237では、画像の描画処理や表示処理が終了していない段階で、次の画像の描画指示を受け取ることがないので、画像の描画途中で新たな画像の描画を開始したり、表示中の画像情報が格納されているフレームバッファに、新たな描画指示に伴って画像が展開されたりすることを防止することができる。

20

【0983】

画像コントローラ237は、また、MPU231からの転送指示や、描画リストに含まれる転送データ情報に基づいて、画像データをキャラクタROM234から常駐用ビデオRAM235や通常用ビデオRAM236に転送する処理も実行する。

【0984】

なお、画像の描画は、常駐用ビデオRAM235および通常用ビデオRAM236に格納された画像データを用いて行われる。即ち、描画の際に必要な画像データは、その描画が行われる前に、MPU231からの指示に基づき、キャラクタROM234から常駐用ビデオRAM235または通常用ビデオRAM236へ転送される。

【0985】

ここで、NAND型フラッシュメモリ234aは、ROMの大容量化を容易にする一方、読み出し速度がその他のROM(マスクROMやEEPROMなど)と比して遅い。これに対し、表示制御装置114では、MPU231が、キャラクタROM234に格納されている画像データのうちの一部の画像データを電源投入後に常駐用ビデオRAM235に転送するように、画像コントローラ237に対して指示するよう構成されている。そして、後述するように、常駐用ビデオRAM235に格納された画像データは、上書きされることなく常駐されるように制御される。

30

【0986】

これにより、電源が投入されてから常駐用ビデオRAM235に常駐すべき画像データの転送が終了した後は、常駐用ビデオRAM235に常駐された画像データを使用しながら、画像コントローラ237にて画像の描画処理を行うことができる。よって、描画処理に使用する画像データが常駐用ビデオRAM235に常駐されていれば、画像描画時に読み出し速度の遅いNAND型フラッシュメモリ234aで構成されたキャラクタROM234から対応する画像データを読み出す必要がないため、その読み出しにかかる時間を省略でき、画像の描画を即座に行って第3図柄表示装置81等(第3図柄表示装置81、演出部331、および演出部422a)に描画した画像を表示することができる。

40

【0987】

特に、常駐用ビデオRAM235には、頻繁に表示される画像の画像データや、主制御装置110または表示制御装置114によって表示が決定された後、即座に表示すべき画像の画像データを常駐させるので、キャラクタROM234をNAND型フラッシュメモリ234aで構成しても、第3図柄表示装置81等(第3図柄表示装置81、演出部33

50

1、および演出部422a)に何らかの画像を表示させるまでの応答性を高く保つことができる。

【0988】

また、表示制御装置114は、常駐用ビデオRAM235に非常駐の画像データを用いて画像の描画を行う場合は、その描画が行われる前に、キャラクターROM234から通常用ビデオRAM236に対して描画に必要な画像データを転送するように、MPU231が画像コントローラ237に対して指示するよう構成されている。後述するように、通常用ビデオRAM236に転送された画像データは、画像の描画に用いられた後、上書きによって削除される可能性はあるものの、画像描画時には、読み出し速度の遅いNAND型フラッシュメモリ234aで構成されたキャラクターROM234から対応する画像データを読み出す必要がなく、その読み出しにかかる時間を省略できるので、画像の描画を即座に行って第3図柄表示装置81等(第3図柄表示装置81、演出部331、および演出部422a)に描画した画像を表示することができる。

10

【0989】

また、通常用ビデオRAM236にも画像データを格納することによって、全ての画像データを常駐用ビデオRAM235に常駐させておく必要がないため、大容量の常駐用ビデオRAM235を用意する必要がない。よって、常駐用ビデオRAM235を設けたことによるコスト増大を抑えることができる。

【0990】

画像コントローラ237は、NAND型フラッシュメモリ234aの1ブロック分の容量である132キロバイトのSRAMによって構成されたバッファRAM237aを有している。

20

【0991】

MPU231が、転送指示や描画リストの転送データ情報によって画像コントローラ237に対して行う画像データの転送指示には、転送すべき画像データが格納されているキャラクターROM234の先頭アドレス(格納元先頭アドレス)と最終アドレス(格納元最終アドレス)、転送先の情報(常駐用ビデオRAM235及び通常用ビデオRAM236のいずれに転送するかを示す情報)、及び転送先(常駐用ビデオRAM235又は通常用ビデオRAM236)の先頭アドレスが含まれる。なお、格納元最終アドレスに代えて、転送すべき画像データのデータサイズを含めてもよい。

30

【0992】

画像コントローラ237は、この転送指示の各種情報に従って、キャラクターROM234の所定アドレスから1ブロック分のデータを読み出して一旦バッファRAM237aに格納し、常駐用ビデオRAM235または通常用ビデオRAM236の未使用時に、バッファRAM237aに格納された画像データを常駐用ビデオRAM235または通常用ビデオRAM236に転送する。そして、転送指示により示された格納元先頭アドレスから格納元最終アドレスに格納された画像データが全て転送されるまで、その処理を繰り返し実行する。

【0993】

これにより、キャラクターROM234から時間をかけて読み出された画像データを一旦そのバッファRAM237aに格納し、その後、その画像データをバッファRAM237aから常駐用ビデオRAM235又は通常用ビデオRAM236へ短時間で転送することができる。よって、キャラクターROM234から画像データが常駐用ビデオRAM235又は通常用ビデオRAM236へ転送される間に、常駐用ビデオRAM235又は通常用ビデオRAM236が、その画像データの転送で長時間占有されるのを防止することができる。従って、画像データの転送により常駐用ビデオRAM235や通常用ビデオRAM236が占有されることで、画像の描画処理にそれらのビデオRAM235、236が使用できず、結果として必要な時間までに画像の描画や、第3図柄表示装置81等(第3図柄表示装置81、演出部331、および演出部422a)への表示が間に合わないことを防止することができる。

40

50

【0994】

また、バッファRAM 234cから常駐用ビデオRAM 235又は通常用ビデオRAM 236への画像データへの転送は、画像コントローラ237によって行われるので、常駐用ビデオRAM 235及び通常用ビデオRAM 236が画像の描画処理や第3図柄表示装置81等（第3図柄表示装置81、演出部331、および演出部422a）への表示処理に未使用である期間を容易に判定することができ、処理の単純化を図ることができる。

【0995】

常駐用ビデオRAM 235は、キャラクタROM 234より転送された画像データが、電源投入中、上書きされることがなく保持され続けるように用いられ、電源投入時主画像エリア235a、背面画像エリア235c、キャラクタ図柄エリア235e、エラーメッセージ画像エリア235fが設けられているほか、電源投入時変動画像エリア235b、第3図柄エリア235dが少なくとも設けられている。

10

【0996】

電源投入時主画像エリア235aは、電源が投入されてから常駐用ビデオRAM 235に常駐すべき全ての画像データが格納されるまでの間に第3図柄表示装置81に表示する電源投入時主画像に対応するデータを格納する領域である。また、電源投入時変動画像エリア235bは、第3図柄表示装置81に電源投入時主画像が表示されている間に遊技者によって遊技が開始され、第1入球口64、または第2入球口640aへの入球が検出された場合に、主制御装置110において行われた抽選結果を変動演出によって表示する電源投入時変動画像に対応する画像データを格納する領域である。この、電源投入時変動画像に基づく変動表示（変動演出）は、電源投入時の遊技状態（「通常モード」であるか、「準備モード」であるか、「連荘モード」であるか）に関係なく、第3図柄表示装置81において実行される。電源投入時主画像、および電源投入時変動画像を共に第3図柄表示装置81にて表示させる構成とすることにより、画像の種別に応じて表示される箇所（第3図柄表示装置81、演出部331、および演出部422aの何れか）を判別する必要がなくなるので、処理を高速化することができる。よって、電源が投入されてから電源投入時主画像、および電源投入時変動画像が表示されるまでの期間をより短縮することができる。

20

【0997】

MPU 231は、電源部251から電源供給が開始されたときに、キャラクタROM 234から電源投入時主画像および電源投入時変動画像に対応する画像データを電源投入時主画像エリア235aへ転送するように、画像コントローラ237へ転送指示を送信する（図165のS3603、S3604参照）。

30

【0998】

ここで、図125を参照して、電源投入時変動画像について説明する。図125は、表示制御装置114が電源投入直後において、常駐用ビデオRAM 235に対して格納すべき画像データをキャラクタROM 234から転送している間に、第3図柄表示装置81にて表示される電源投入時画像を説明する説明図である。

【0999】

表示制御装置114は、電源投入直後に、キャラクタROM 234から電源投入時主画像および電源投入時変動画像に対応する画像データを、電源投入時主画像エリア235aおよび電源投入時変動画像エリア235bへ転送すると、続いて、常駐用ビデオRAM 235に格納すべき残りの画像データを、キャラクタROM 234から常駐用ビデオRAM 235に対して転送する。この残りの画像データの転送が行われている間、表示制御装置114は、先に電源投入時主画像エリア235aに格納された画像データを用いて、図125(a)に示す電源投入時主画像を第3図柄表示装置81等（第3図柄表示装置81、演出部331、および演出部422a）に表示させる。

40

【1000】

このとき、変動開始の指示コマンドである主制御装置110からの変動パターンコマンドに基づき音声ランプ制御装置113から送信される表示用変動パターンコマンドを受信

50

すると、表示制御装置 114 は、図 125 (b) に示すように、電源投入時主画像の表示画面上に、画面に向かって右下の位置に「」図柄の電源投入時変動画像と、図 125 (c) に示すように、「」図柄と同位置に「x」図柄の電源投入時変動画像とを、変動期間中、交互に繰り返して表示する。そして、主制御装置 110 からの変動パターンコマンドや停止種別コマンドに基づき音声ランプ制御装置 113 から送信される表示用変動パターンコマンドおよび表示用停止種別コマンドから、主制御装置 110 にて行われた抽選の結果を判断し、「特別図柄の大当たり」である場合は図 125 (b) に示す画像を変動演出の停止後に一定期間表示させ、「特別図柄の外れ」である場合は図 125 (c) に示す画像を変動演出の停止後に一定期間表示させる。

【1001】

MPU231 は、常駐用ビデオ RAM 235 に常駐すべき全ての画像データが常駐用ビデオ RAM 235 に対して転送されるまで、画像コントローラ 237 に対し、電源投入時主画像エリア 235 a に格納された画像データを用いて電源投入時主画像の描画を行うよう指示する。これにより、残りの常駐すべき画像データが常駐用ビデオ RAM 235 に転送されている間、遊技者やホール関係者は、第 3 図柄表示装置 81 に表示された電源投入時主画像を確認することができる。よって、表示制御装置 114 は、電源投入時主画像を第 3 図柄表示装置 81 に表示させている間に、時間をかけて残りの常駐すべき画像データをキャラクタ ROM 234 から常駐用ビデオ RAM 235 に転送することができる。また、遊技者等は、電源投入時主画像が第 3 図柄表示装置 81 に表示されている間、何らかの処理が行われていることを認識できるので、残りの常駐用ビデオ RAM 235 に常駐すべき画像データが、キャラクタ ROM 234 から常駐用ビデオ RAM 235 に転送されるまでの間、動作が停止していないか、といった不安を持つことなく、常駐用ビデオ RAM 235 への画像データの転送が完了するまで待機することができる。

【1002】

また、製造時の工場等における動作チェックにおいても、電源投入時主画像がすぐに第 3 図柄表示装置 81 に表示されることによって、第 3 図柄表示装置 81 が電源投入によって問題なく動作が開始されていることをすぐに確認することができ、更に、キャラクタ ROM 234 に読み出し速度の遅い NAND 型フラッシュメモリ 234 a を用いることにより動作チェックの効率が悪化することを抑制できる。

【1003】

また、電源投入時主画像が第 3 図柄表示装置 81 に表示されている間に遊技者が遊技を開始し、第 1 入球口 64、または第 2 入球口 640 a に対する入球が検出された場合は、電源投入時変動画像エリア 235 b に常駐された電源投入時変動画像に対応する画像データを用いて電源投入時変動画像が描画され、図 125 (b) 及び (c) に示す画像が交互に第 3 図柄表示装置 81 に表示されるように、MPU231 から画像コントローラ 237 に対して指示される。これにより、電源投入時変動画像を用いて簡単な変動演出を行うことができる。よって、遊技者は、電源投入時主画像が第 3 図柄表示装置 81 に表示されている間であっても、その簡単な変動演出によって確実に抽選が行われたことを確認することができる。

【1004】

また、電源投入時主画像が第 3 図柄表示装置 81 に表示される段階で、すでに電源投入時変動演出画像に対応する画像データが電源投入時変動画像エリア 235 b に常駐されているので、電源投入時主画像が第 3 図柄表示装置 81 に表示されている間に第 1 入球口 64 に入球が検出された場合は、対応する変動演出を第 3 図柄表示装置 81 に即座に表示させることができる。

【1005】

図 124 に戻って、説明を続ける。背面画像エリア 235 c は、第 3 図柄表示装置 81 に表示される背面画像に対応する画像データを格納する領域である。ここで、図 14 を参照して、背面画像と、その背面画像のうち、背面画像エリア 235 c に格納される背面画像の範囲について説明する。図 126 は、2 種類の背面画像と、各背面画像に対して常駐

10

20

30

40

50

用ビデオRAM235の背面画像エリア235cに格納される背面画像の範囲を説明する説明図であり、図126(a)は、「街中ステージ」に対応する背面Aに対して、図126(b)は、「空ステージ」に対応する背面Bに対してそれぞれ示したものである。

【1006】

各背面A、Bに対応する背面画像は、図126に示すように、いずれも第3図柄表示装置81において表示される表示領域よりも水平方向に長い画像が、キャラクターROM234に用意されている。画像コントローラ237は、その画像を水平方向に左から右へスクロールさせながら背面画像が第3図柄表示装置81に表示されるように、画像の描画をおこなう。

【1007】

各背面A及びBに用意された画像(以下、「スクロール用画像」と称す。)は、いずれも位置aおよび位置cのところで背面画像が連続するように画像が構成されている。そして、位置cから位置dの間の画像および位置aから位置a'の間の画像は、表示領域の水平方向の幅分の画像によって構成されており、位置cから位置dの間にある画像が表示領域として第3図柄表示装置81に表示された後に、位置aから位置a'の間にある画像を表示領域として第3図柄表示装置81に表示させると、第3図柄表示装置81にスムーズなつながりで背面画像がスクロール表示されるようになっている。

【1008】

遊技者によって枠ボタン22が操作されてステージが「街中ステージ」または「空ステージ」に変更されると、MPU231は、対応する背面画像のまず位置aから位置a'の間を表示領域の初期位置として設定し、その初期位置の画像が第3図柄表示装置81に表示されるように、画像コントローラ237を制御する。そして、時間の経過とともに、表示領域をスクロール用画像に対して左から右に移動させ、順次その表示領域が第3図柄表示装置81に表示されるように画像コントローラ237を制御し、更に、表示領域が位置cから位置dの間の画像に到達した場合、再び表示領域を位置aから位置a'の画像として第3図柄表示装置81に表示されるように画像コントローラ237を制御する。よって、第3図柄表示装置81には、位置a～位置cの間の画像を、左方向に向かって流れるように、スムーズなつながりで繰り返しスクロールされて表示させることができる。

【1009】

次いで、各背面画像において、背面画像エリア235cに格納される背面画像の範囲について説明する。初期ステージである街中ステージに対応する背面Aは、図126(a)に示すように、その背面Aの全範囲、即ち、位置aから位置dに対応する画像データが全て常駐用ビデオRAM235の背面画像エリア235cに格納される。通常、初期ステージである街中ステージを表示させたまま、ステージを変更せずに遊技が行われる場合が多いので、多頻度で表示される街中ステージに対応する背面Aの画像データを全て背面画像エリア235cに常駐させておくことで、キャラクターROM234へのデータアクセス回数を減らすことができ、表示制御装置114にかかる負荷を軽減することができる。

【1010】

一方、空ステージに対応する背面Bは、図126(b)に示すように、その背面の一部領域、即ち、位置aから位置bの間の画像に対応する画像データだけを常駐用ビデオRAM235の背面画像エリア235cに格納する。

【1011】

ここで、ステージを変更するために遊技者により行われる枠ボタン22の操作は、遊技者の意思に基づき任意のタイミングで行われるものであるもので、任意のタイミングで枠ボタン22が操作されても即座に背面画像を変更するためには、全ての背面画像について全範囲の画像データを常駐用ビデオRAM235に常駐させておくことが理想的であるが、そのようにすると常駐用ビデオRAM235として非常に大きな容量のRAMを用いなければならない、コストの増大につながるおそれがある。

【1012】

これに対し、本パチンコ機10では、ステージが変更された場合に最初に表示される背

10

20

30

40

50

面画像の初期位置を、位置 a から位置 a' の範囲（または図 125 (a) ~ (b) の範囲）に固定し、その初期位置を含む位置 a から位置 b の間の画像（または図 125 (a) ~ (b) の間の画像）に対応する画像データを常駐用ビデオ RAM 235 の背面画像エリア 235c に格納しておくので、キャラクタ ROM 234 を読み出し速度の遅い NAND 型フラッシュメモリ 234a で構成しても、遊技者による枠ボタン 22 の操作によって任意のタイミングでステージが変更された場合に、常駐用ビデオ RAM 235 の背面画像エリア 235c に常駐されている画像データを用いることによって、即座にその背面 B の初期位置を第 3 図柄表示装置 81 に表示させることができ、また、時間経過とともにスクロール表示または色調を変化させながら表示させることができる。また、背面 B については、一部範囲の画像に対応する画像データだけを格納するので、常駐用ビデオ RAM 235 の記憶容量の増大を抑制でき、コストの増大を抑えることができる。

10

【1013】

また、背面 B は、初期位置の画像が表示された後、常駐用ビデオ RAM 235 の背面画像エリア 235c に常駐された画像データを用いて位置 a から位置 b の範囲を左から右に向けてスクロールさせている間に、位置 b' から位置 d の画像に対応する画像データをキャラクタ ROM 234 から通常用 RAM 236 へ転送完了できるように、その位置 a から位置 b の範囲が設定されている。これにより、位置 a から位置 b の範囲をスクロールさせる間に位置 b' から位置 d の画像データを通常用ビデオ RAM 236 へ転送できるので、常駐用ビデオ RAM 235 の背面画像エリア 235c に格納された画像データを用いて位置 a から位置 b の範囲をスクロールさせた後、遅滞なく通常用ビデオ RAM 236 に格納された背面画像に対応する画像データを用いて、位置 b' から位置 d の範囲をスクロールさせて第 3 図柄表示装置 81 に表示させることができる。

20

【1014】

なお、背面 B において、通常用ビデオ RAM 236 に格納される画像データは、通常用ビデオ RAM 236 の画像格納エリア 236a（図 124 参照）に設けられた背面画像専用のサブエリアに格納される。これにより、背面画像専用のサブエリアに格納された背面画像データが、他の画像データによって上書きされることがないので、背面画像を確実に表示させることができる。また、常駐用ビデオ RAM 235 の背面画像エリア 235c に格納される画像データと、通常用ビデオ RAM 236 に格納される画像データとでは、位置 b' から位置 b の間の画像に対応する画像データが重複して格納される。そして、MPU 231 による画像コントローラ 237 の制御により、常駐用ビデオ RAM 235 の背面画像エリア 235c に格納された画像データを用いて位置 b までの画像を第 3 図柄表示装置 81 に表示させ、次いで、通常用ビデオ RAM 236 に格納された画像データを用いて位置 b' からの画像を第 3 図柄表示装置 81 に表示させることで、第 3 図柄表示装置 81 にスムーズにつながりて背面画像がスクロール表示されるようになっている。

30

【1015】

更に、MPU 231 は、通常用ビデオ RAM 236 の画像データを用いて、位置 c から位置 d の間の画像を表示領域として第 3 図柄表示装置 81 に表示されるように画像コントローラ 237 を制御すると、次いで、MPU 231 は、常駐用ビデオ RAM 235 の背面画像エリア 235c の画像データを用いて、位置 a から位置 a' の間の画像を表示領域として第 3 図柄表示装置 81 に表示されるように画像コントローラ 237 を制御する。これにより、第 3 図柄表示装置 81 には、位置 a ~ 位置 c の間の画像が、左方向に向かって流れるように、スムーズにつながりて繰り返しスクロールされて表示させることができる。

40

【1016】

図 124 に戻って、説明を続ける。第 3 図柄エリア 235d は、演出部 331 に表示される変動演出において使用される第 3 図柄を常駐するためのエリアである。即ち、第 3 図柄エリア 235d には、第 3 図柄である「1」から「30」の数字を付した上述の 30 種類のナンバー（主図柄）に対応する画像データが常駐される。これにより、演出部 331 にて変動演出を行う場合、逐一キャラクタ ROM 234 から画像データを読み出す必要がないので、キャラクタ ROM 234 に NAND 型フラッシュメモリ 234a を用いても、

50

演出部 3 3 1 において素早く変動演出を開始することができる。よって、第 1 入球口 6 4、または第 2 入球口 6 4 0 a への入球が発生してから、第 1 図柄表示装置 3 7 A、3 7 B では変動演出が開始されているにも関わらず、演出部 3 3 1 において変動演出が即座に開始されないような状態が発生するのを抑制することができる。

【1017】

また、第 3 図柄エリア 2 3 5 d には、「1」から「30」の数字が付されていない主図柄として、木箱といった後方図柄からなる主図柄や、後方図柄とかんな、風呂敷、ヘルメット等のキャラクタを模した附属図柄とからなる主図柄に対応する画像データも常駐される。これらの画像データは、一の変動演出が停止してから所定時間経過しても、始動入賞に伴う次の変動演出が開始されない場合に、演出部 3 3 1 に表示されるデモ演出に用いられる。これにより、デモ演出が演出部 3 3 1 に表示されると、そのデモ演出において、第 3 図柄として数字の付されていない主図柄が表示される。よって、遊技者は、数字の付されていない演出部 3 3 1 の表示画像から視認することによって、当該パチンコ機 1 0 がデモ状態にあることを容易に認識することができる。

【1018】

キャラクタ図柄エリア 2 3 5 e は、第 3 図柄表示装置 8 1 に表示される各種演出で使用するキャラクタ図柄に対応する画像データを格納する領域である。本パチンコ機 1 0 では、「少年」や「老人」、「少女」をはじめとする様々なキャラクタが各種演出にあわせて表示されるようになっており、これらに対応するデータがキャラクタ図柄エリア 2 3 5 e に常駐されることにより、表示制御装置 1 1 4 は、音声ランプ制御装置 1 1 3 より受信したコマンドの内容に基づいてキャラクタ図柄を変更する場合、キャラクタ ROM 2 3 4 から対応の画像データを新たに読み出すのではなく、常駐用ビデオ RAM 2 3 5 のキャラクタ図柄エリア 2 3 5 e に予め常駐されている画像データを読み出すことによって、画像コントローラ 2 3 7 にて所定の画像を描画できるようになっている。これにより、キャラクタ ROM 2 3 4 から対応の画像データを読み出す必要がないので、キャラクタ ROM 2 3 4 に読み出し速度の遅い NAND 型フラッシュメモリ 2 3 4 a を用いても、キャラクタ図柄を即座に変更することができる。

【1019】

エラーメッセージ画像エリア 2 3 5 f は、パチンコ機 1 0 内にエラーが発生した場合に表示されるエラーメッセージに対応する画像データを格納する領域である。本パチンコ機 1 0 では、例えば、遊技盤 1 3 の裏面に取り付けられた振動センサ（図示せず）の出力から、音声ランプ制御装置 1 1 3 によって振動を検出すると、音声ランプ制御装置 1 1 3 は振動エラーの発生をエラーコマンドによって表示制御装置 1 1 4 に通知する。また、音声ランプ制御装置 1 1 3 により、その他のエラーの発生が検出された場合にも、音声ランプ制御装置 1 1 3 は、エラーコマンドによって、そのエラーの発生をそのエラー種別と共に表示制御装置 1 1 4 へ通知する。表示制御装置 1 1 4 では、エラーコマンドを受信すると、その受信したエラーに対応するエラーメッセージを第 3 図柄表示装置 8 1 に表示させるように構成されている。

【1020】

ここで、エラーメッセージは、遊技者の不正防止やエラーに対する遊技者の保護の観点から、エラーの発生とほぼ同時に表示されることが求められる。本パチンコ機 1 0 では、エラーメッセージ画像エリア 2 3 5 f に、各種エラーメッセージに対応する画像データが予め常駐されているので、表示制御装置 1 1 4 は、受信したエラーコマンドに基づいて、常駐用ビデオ RAM 2 3 5 のエラーメッセージ画像エリア 2 3 5 f に予め常駐されている画像データを読み出すことによって、画像コントローラ 2 3 7 にて各エラーメッセージ画像を即座に描画できるようになっている。これにより、キャラクタ ROM 2 3 4 から逐次エラーメッセージに対応する画像データを読み出す必要がないので、キャラクタ ROM 2 3 4 に読み出し速度の遅い NAND 型フラッシュメモリ 2 3 4 a を用いても、エラーコマンドを受信してから対応するエラーメッセージを即座に表示させることができる。

【1021】

通常用ビデオRAM 236は、データが随時上書きされ更新されるように用いられるもので、画像格納エリア236a、第1フレームバッファ236b、第2フレームバッファ236cが少なくとも設けられている。

【1022】

画像格納エリア236aは、第3図柄表示装置81等（第3図柄表示装置81、演出部331、および演出部422a）に表示させる画像の描画に必要な画像データのうち、常駐用ビデオRAM 235に常駐されていない画像データを格納するためのエリアである。画像格納エリア236aは、複数のサブエリアに分割されており、サブエリア毎に、そのサブエリアに格納される画像データの種別が予め定められている。

【1023】

MPU 231は、常駐用ビデオRAM 235に常駐されていない画像データのうち、その後の画像の描画で必要となる画像データを、キャラクタROM 234から通常用ビデオRAM 236の画像格納エリア236aに設けられたサブエリアのうち、その画像データの種別を格納すべき所定のサブエリアに転送するように、画像コントローラ237に対して指示をする。これにより画像コントローラ237は、MPU 231により指示された画像データをキャラクタROM 234から読み出し、バッファRAM 237aを介して、画像格納エリア236aの指定された所定のサブエリアにその読み出した画像データを転送する。

【1024】

なお、画像データの転送指示は、MPU 231が画像コントローラ237に対して画像の描画を指示する後述の描画リストの中に、転送データ情報を含めることによって行われる。これにより、MPU 231は、画像の描画指示と、画像データの転送指示とを、描画リストを画像コントローラ237に送信するだけで行うことができるので、処理負荷を低減することができる。

【1025】

第1フレームバッファ236bおよび第2フレームバッファ236cは、第3図柄表示装置81に表示すべき画像を展開するためのバッファである。画像コントローラ237は、MPU 231からの指示に従って描画した1フレーム分の画像を、第1フレームバッファ236bおよび第2フレームバッファ236cのいずれか一方のフレームバッファに書き込むことによって、そのフレームバッファに1フレーム分の画像を展開すると共に、その一方のフレームバッファに画像を展開している間、他方のフレームバッファから先に展開された1フレーム分の画像情報を読み出し、駆動信号と共に第3図柄表示装置81等（第3図柄表示装置81、演出部331、および演出部422a）に対してその画像情報を送信することによって、第3図柄表示装置81等（第3図柄表示装置81、演出部331、および演出部422a）に、その1フレーム分の画像を表示させる処理を実行する。

【1026】

このように、フレームバッファとして、第1フレームバッファ236bおよび第2フレームバッファ236cの2つを設けることによって、画像コントローラ237は、一方のフレームバッファに描画した1フレーム分の画像を展開しながら、同時に、他方のフレームバッファから先に展開された1フレーム分の画像を読み出して、第3図柄表示装置81等（第3図柄表示装置81、演出部331、および演出部422a）にその読み出した1フレーム分の画像を表示させることができる。

【1027】

そして、1フレーム分の画像を展開するフレームバッファと、第3図柄表示装置81等（第3図柄表示装置81、演出部331、および演出部422a）に画像を表示させるために1フレーム分の画像情報が読み出されるフレームバッファとは、1フレーム分の画像の描画処理が完了する20ミリ秒毎に、MPU 231によって、それぞれ第1フレームバッファ236bおよび第2フレームバッファ236cのいずれかが交互に入れ替えて指定される。

【1028】

即ち、あるタイミングで、1フレーム分の画像を展開するフレームバッファとして第1フレームバッファ236bが指定され、1フレーム分の画像情報が読み出されるフレームバッファとして第2フレームバッファ236cが指定されて、画像の描画処理および表示処理が実行されると、1フレーム分の画像の描画処理が完了する20ミリ秒後に、1フレーム分の画像を展開するフレームバッファとして第2フレームバッファ236cが指定され、1フレーム分の画像情報が読み出されるフレームバッファとして第1フレームバッファ236bが指定される。これにより、先に第1フレームバッファ236bに展開された画像の画像情報が読み出されて第3図柄表示装置81等(第3図柄表示装置81、演出部331、および演出部422a)に表示させることができると同時に、第2フレームバッファ236cに新たな画像が展開される。

10

【1029】

そして、更に次の20ミリ秒後には、1フレーム分の画像を展開するフレームバッファとして第1フレームバッファ236bが指定され、1フレーム分の画像情報が読み出されるフレームバッファとして第2フレームバッファ236cが指定される。これにより、先に第2フレームバッファ236cに展開された画像の画像情報が読み出されて第3図柄表示装置81等(第3図柄表示装置81、演出部331、および演出部422a)に表示させることができると同時に、第1フレームバッファ236bに新たな画像が展開される。以後、1フレーム分の画像を展開するフレームバッファと、1フレーム分の画像情報が読み出されるフレームバッファとを、20ミリ秒毎に、それぞれ第1フレームバッファ236bおよび第2フレームバッファ236cのいずれかを交互に入れ替えて指定することによって、1フレーム分の画像の描画処理を行いながら、1フレーム分の画像の表示処理を20ミリ秒単位で連続的に行わせることができる。

20

【1030】

ワークRAM233は、キャラクタROM234に記憶された制御プログラムや固定値データを格納したり、MPU231による各種制御プログラムの実行時に使用されるワークデータやフラグを一時的に記憶するためのメモリであり、DRAMによって構成される。このワークRAM233は、プログラム格納エリア233a、データテーブル格納エリア233b、簡易画像表示フラグ233c、表示データテーブルバッファ233d、転送データテーブルバッファ233e、ポインタ233f、描画リストエリア233g、計時カウンタ233h、格納画像データ判別フラグ233i、描画対象バッファフラグ233j、背面画像変更フラグ233w、背面画像判別フラグ233x、デモ表示フラグ233y、確定表示フラグ233zを少なくとも有している。

30

【1031】

プログラム格納エリア233aは、MPU231によって実行される制御プログラムを格納するためのエリアである。MPU231は、システムリセットが解除されると、キャラクタROM234から制御プログラムを読み出してワークRAM233へ転送し、このプログラム格納エリア233aに格納する。そして、全ての制御プログラムをプログラム格納エリア233aに格納すると、以後、MPU231はプログラム格納エリア233aに格納された制御プログラムを用いて各種制御を実行する。上述したように、ワークRAM233はDRAMによって構成されるため、高速に読み出し動作が行われる。よって、制御プログラムを読み出し速度の遅いNAND型フラッシュメモリ234aによって構成されるキャラクタROM234に記憶させた場合であっても、表示制御装置114において高い処理性能を保つことができ、第3図柄表示装置81を用いて、多様化、複雑化させた演出を容易に実行することができる。

40

【1032】

データテーブル格納エリア233bは、主制御装置110からのコマンドに基づき表示させる一の演出に対し、時間経過に伴い第3図柄表示装置81等(第3図柄表示装置81、演出部331、および演出部422a)に表示すべき表示内容を記載した表示データテーブルと、表示データテーブルにより表示される一の演出において使用される画像データのうち常駐用ビデオRAM235に常駐されていない画像データの転送データ情報ならび

50

に転送タイミングを規定した転送データテーブルとが格納される領域である。

【1033】

これらのデータテーブルは、通常、キャラクターROM 234のNAND型フラッシュメモリ 234aに設けられた第2プログラム記憶エリア 234a1に固定値データの一種として記憶されており、システムリセット解除後にMPU 231によって実行されるブートプログラムに従って、これらのデータテーブルがキャラクターROM 234からワークRAM 233へ転送され、このデータテーブル格納エリア 233bに格納される。そして、全てのデータテーブルがデータテーブル格納エリア 233bに格納されると、以後、MPU 231は、データテーブル格納エリア 233bに格納されたデータテーブルを用いて第3図柄表示装置 81等（第3図柄表示装置 81、演出部 331、および演出部 422a）の表示を制御する。上述したように、ワークRAM 233はDRAMによって構成されるため、高速に読み出し動作が行われる。よって、各種データテーブルを読み出し速度の遅いNAND型フラッシュメモリ 234aによって構成されるキャラクターROM 234に記憶させた場合であっても、表示制御装置 114において高い処理性能を保つことができ、第3図柄表示装置 81等（第3図柄表示装置 81、演出部 331、および演出部 422a）を用いて、多様化、複雑化させた演出を容易に実行することができる。

10

【1034】

ここで、各種データテーブルの詳細について説明する。まず、表示データテーブルは、主制御装置 110からのコマンドに基づいて第3図柄表示装置 81等（第3図柄表示装置 81、演出部 331、および演出部 422a）に表示される各演出の演出態様毎に1つつ用意されるもので、例えば、変動演出、オープニング演出、ラウンド演出、エンディング演出、デモ演出に対応する表示データテーブルが用意されている。

20

【1035】

変動演出は、音声ランプ制御装置 113からの表示用変動パターンコマンドを受信した場合に、第3図柄表示装置 81等（第3図柄表示装置 81、演出部 331、および演出部 422a）において開始される演出である。なお、表示用変動パターンコマンドが受信される場合には、変動演出の停止種別を示す表示用停止種別コマンドも受信される。例えば、変動演出が開始された場合に、その変動演出の停止種別が外れであれば、外れを示す停止図柄が最終的に停止表示される一方、その変動演出の停止種別が大当たりA、大当たりBのいずれかであれば、それぞれの大当たり示す停止図柄が最終的に停止表示される。遊技者は、この変動演出における停止図柄を視認することで大当たり種別を認識でき、大当たり種別に応じて付与される遊技価値を容易に判断することができる。

30

【1036】

オープニング演出は、これからパチンコ機 10が特別遊技状態へ移行して、通常時には閉鎖されている第1可変入賞装置 82a、または第2特定入賞口 65aが繰り返し開放されることを遊技者に報知するための演出であり、ラウンド演出は、これから開始されるラウンド数を遊技者に報知するための演出である。エンディング演出は、特別遊技状態の終了を遊技者に報知するための演出である。

【1037】

なお、デモ演出は、上述したように、一の変動演出が停止してから所定時間経過しても、始動入賞に伴う次の変動演出が開始されない場合に、演出部 331に対して、「0」から「9」の数字が付されていない主図柄からなる第3図柄が停止表示されると共に、第3図柄表示装置 81における背面画像がデモ用の背面画像に変化する。演出部 331、および第3図柄表示装置 81にデモ演出が表示されていれば、遊技者やホール関係者が、当該パチンコ機 10において遊技が行われていないことを認識することができる。

40

【1038】

データテーブル格納エリア 233bには、オープニング演出、ラウンド演出、エンディング演出およびデモ演出に対応する表示データテーブルをそれぞれ1つつ格納する。また、変動演出用の表示データテーブルである変動表示データテーブルは、設定される変動演出パターンが32パターンあれば、1変動演出パターンに1テーブル、合計で32テ

50

ブルが用意される。

【1039】

ここで、図127を参照して、表示データテーブルの詳細について説明する。図127は、表示データテーブルのうち、変動表示データテーブルの一例を模式的に示した模式図である。表示データテーブルは、第3図柄表示装置81等（第3図柄表示装置81、演出部331、および演出部422a）において1フレーム分の画像が表示される時間（本制御例では、20ミリ秒）を1単位として表したアドレスに対応させて、その時間に表示すべき1フレーム分の画像の内容（描画内容）を詳細に規定したものである。

【1040】

描画内容には、1フレーム分の画像を構成する表示物であるスプライト毎に、そのスプライトの種別を規定すると共に、そのスプライトの種別に応じて、表示位置座標、拡大率、回転角度、半透明値、ブレンディング情報、色情報、フィルタ指定情報といった、スプライトを第3図柄表示装置81等（第3図柄表示装置81、演出部331、および演出部422a）に描画させるための描画情報が規定されている。

【1041】

スプライトの種別は、表示すべきスプライトを特定するための情報である。表示位置座標は、そのスプライトを表示すべき第3図柄表示装置81等（第3図柄表示装置81、演出部331、および演出部422a）の座標を特定するための情報である。拡大率は、そのスプライトに対して予め設定された標準的な表示サイズに対する拡大率を指定するための情報で、その拡大率に従って表示されるスプライトの大きさが特定される。なお、拡大率が100%より大きい場合は、そのスプライトが標準的な大きさよりも拡大されて表示され、拡大率が100%未満の場合は、そのスプライトが標準的な大きさよりも縮小されて表示される。

【1042】

回転角度は、スプライトを回転させて表示させる場合の回転角度を特定するための情報である。半透明値は、スプライト全体の透明度を特定するためのものであり、半透明値が高いほど、スプライトの背面側に表示される画像が透けて見えるように画像が表示される。ブレンディング情報は、他のスプライトとの重ね合わせ処理を行う場合に用いられる既知のブレンディング係数を特定するための情報である。色情報は、表示すべきスプライトの色調を指定するための情報である。そして、フィルタ指定情報は、指定されたスプライトを描画する場合に、そのスプライトに対して施すべき画像フィルタを指定するための情報である。

【1043】

変動表示データテーブルでは、各アドレスに対応して規定される1フレーム分の描画内容として、1つの背面画像、4個の第3図柄（図柄1、図柄2、・・・）、その画像において光の差し込みなどを表現するエフェクト、少年画像や文字などの各種演出に用いられるキャラクタといった各スプライトに対する描画情報が、アドレス毎に規定されている。なお、エフェクトやキャラクタに関する情報は、そのフレームに表示すべき内容に合わせて、1つ又は複数規定される。

【1044】

ここで、背面画像は、表示位置は第3図柄表示装置81の画面全体に固定され、拡大率、回転角度、半透明値、ブレンディング情報、色情報およびフィルタ指定情報は、時間経過に対して一定とされるので、変動表示データテーブルでは、背面画像の種別を特定するための情報である背面種別のみが規定されている。この背面種別は、遊技者によって選択されているステージ（「街中ステージ」、「空ステージ」のいずれか）に対応する背面A、Bのいずれかを表示させるか、背面A、Bとは異なる背面画像を表示させるかを特定する情報が記載されている。また、背面種別は、背面A、Bとは異なる背面画像を表示させることを特定する場合、どの背面画像を表示させるかを特定する情報も合わせて記載されている。

【1045】

MPU231は、この背面種別によって、背面A、Bのいずれかを表示させることが特定される場合は、背面A、Bのうち遊技者によって指定されたステージに対応する背面画像を描画対象として特定し、また、そのフレームに対して表示すべき背面画像の範囲を時間経過に合わせて特定する。一方、背面A、Bとは異なる背面画像を表示させることが特定される場合は、背面種別から表示させるべき背面画像を特定する。

【1046】

なお、本制御例では、表示データテーブルにおいて、背面画像の描画内容として背面種別のみを規定する場合について説明するが、これに代えて、背面種別と、その背面種別に対応する背面画像のどの範囲を表示すべきかを示す位置情報とを規定するようにしてもよい。この位置情報は、例えば、初期位置に対応する範囲の背面画像が表示されてからの経過時間を示す情報であってもよい。この場合、MPU231は、そのフレームに対して表示すべき背面画像の範囲を、位置情報により示される初期位置に対応する範囲の背面画像が表示されてからの経過時間に基づいて特定する。

10

【1047】

また、位置情報は、この表示データテーブルに基づく画像の描画（もしくは、第3図柄表示装置81等の表示）が開始されてからの経過時間を示す情報であってもよい。この場合、MPU231は、そのフレームに対して表示すべき背面画像の範囲を、表示用データベースに基づき画像の描画（もしくは、第3図柄表示装置81等の表示）が開始された段階で表示されていた背面画像の位置と、位置情報により示される該画像の描画（もしくは、第3図柄表示装置81等の表示）が開始されてからの経過時間とに基づいて特定する。

20

【1048】

更に、位置情報は、背面種別に応じて、初期位置に対応する範囲の背面画像が表示されてからの経過時間を示す情報および表示データテーブルに基づく画像の描画（もしくは、第3図柄表示装置81等の表示）が開始されてからの経過時間を示す情報のいずれかを示すものであってもよいし、背面種別および位置情報とともに、その位置情報の種別情報（例えば、初期位置に対応する範囲の背面画像が表示されてからの経過時間を示す情報であるか、表示用データベースに基づく画像の描画（もしくは、第3図柄表示装置81等の表示）が開始されてからの経過時間を示す情報であるかを示す情報）を、背面画像の描画内容として規定してもよい。その他、位置情報は、経過時間を示す情報ではなく、表示すべき背面画像の範囲が格納されたアドレスを示す情報であってもよい。

30

【1049】

第3図柄（図柄1、図柄2、・・・）は、表示すべき第3図柄を特定するための図柄種別情報として、図柄種別オフセット情報が記載されている。このオフセット情報は、各第3図柄に付された数字の差分を表す情報である。第3図柄の種別を直接特定するのではなく、オフセット情報を特定するのは、変動演出における第3図柄の表示は、1つ前に行われた変動演出の停止図柄および今回行われる変動演出の停止図柄に応じて変わるためであり、変動が開始されてから所定時間経過するまでの図柄オフセット情報では、1つ前に行われた変動演出の停止図柄からのオフセット情報を記載する。これにより、1つ前の変動演出における停止図柄から変動演出が開始される。

【1050】

40

一方、変動が開始されてから所定時間経過後は、音声ランプ制御装置113を介して主制御装置110より受信した停止種別コマンド（表示用停止種別コマンド）に応じて設定される停止図柄からのオフセット情報を記載する。これにより、変動演出を、主制御装置110より指定された停止種別に応じた停止図柄で停止させることができる。

【1051】

なお、各第3図柄には固有の数字が付されているので、1つ前の変動演出における変動図柄や、主制御装置110より指定された停止種別に応じた停止図柄を、その第3図柄に付された数字で管理し、また、オフセット情報を、各第3図柄に付された数字の差分で表すことにより、そのオフセット情報から容易に表示すべき第3図柄を特定することができる。

50

【 1 0 5 2 】

また、図柄オフセット情報において、1つ前に行われた変動演出の停止図柄のオフセット情報から今回行われている変動演出の停止図柄のオフセット情報に切り替えられる所定時間は、第3図柄が高速に変動表示されている時間となるように設定されている。第3図柄が高速に変動表示されている間は、その第3図柄が遊技者に視認不能な状態であるので、その間に、図柄オフセット情報を1つ前に行われた変動演出の停止図柄のオフセット情報から今回行われている変動演出の停止図柄のオフセット情報に切り替えることによって、第3図柄の数字の連続性が途切れても、その数字の連続性の途切れを遊技者に認識させないようにすることができる。

【 1 0 5 3 】

表示データテーブルの先頭アドレスである「0000H」には、データテーブルの開始を示す「Start」情報が記載され、表示データテーブルの最終アドレス（図127の例では、「02F0H」）には、データテーブルの終了を示す「End」情報が記載されている。そして、「Start」情報が記載されたアドレス「0000H」と「End」情報が記載されたアドレスとの間の各アドレスに対して、その表示データテーブルで規定すべき演出態様に対応させた描画内容が記載されている。

【 1 0 5 4 】

MPU231は、主制御装置110からのコマンド等に基づき音声ランプ制御装置113から送信されるコマンド（例えば、表示用変動パターンコマンド）等に応じて、使用する表示データテーブルを選定し、その選定した表示データテーブルをデータテーブル格納エリア233bから読み出して、表示データテーブルバッファ233dに格納すると共に、ポインタ233fを初期化する。そして、1フレーム分の描画処理が完了する度にポインタ233fを1加算し、表示データテーブルバッファ233dに格納された表示データテーブルにおいて、ポインタ233fが示すアドレスに規定された描画内容に基づき、次に描画すべき画像内容を特定して後述する描画リスト（図129参照）を作成する。この描画リストを画像コントローラ237に送信することで、その画像の描画指示を行う。これにより、ポインタ233fの更新に従って、表示データテーブルで規定された順に描画内容が特定されるので、その表示データテーブルで規定された通りの画像が第3図柄表示装置81等（第3図柄表示装置81、演出部331、および演出部422a）に表示される。

【 1 0 5 5 】

このように、本パチンコ機10では、表示制御装置114において、主制御装置110からのコマンド等に基づき音声ランプ制御装置113から送信されるコマンド（例えば、表示用変動パターンコマンド）等に応じて、MPU231により実行すべきプログラムを変更するのではなく、表示データテーブルを表示データテーブルバッファ233dに適宜置き換えるという単純な操作だけで、第3図柄表示装置81等（第3図柄表示装置81、演出部331、および演出部422a）に表示すべき演出画像を変更することができる。

【 1 0 5 6 】

ここで、従来のパチンコ機のように、第3図柄表示装置81等（第3図柄表示装置81、演出部331、および演出部422a）に表示させる演出画像を変更する度にMPU231で実行されるプログラムを起動するように構成した場合、演出画像の多種多様化に伴って複雑かつ膨大化するプログラムの起動や実行の処理に多大な負荷がかかるため、表示制御装置114における処理能力が制限となって、制御可能な演出画像の多様化に限界が生じてしまうおそれがあった。これに対し、本パチンコ機10では、表示データテーブルを表示データテーブルバッファ233dに適宜置き換えるという単純な操作だけで、第3図柄表示装置81に表示すべき演出画像を変更することができるので、表示制御装置114の処理能力に関係なく、多種態様な演出画像を第3図柄表示81等（第3図柄表示装置81、演出部331、および演出部422a）に表示させることができる。

【 1 0 5 7 】

また、このように各演出態様に対応して表示データテーブルを用意し、表示すべき演出

10

20

30

40

50

態様に応じた表示データテーブルバッファ 233d を設定して、その設定されたデータテーブルに従い、1 フレームずつ描画リストを作成することができるのは、パチンコ機 10 では、始動入賞に基づいて行われる抽選の結果に基づいて、予め第 3 図柄表示装置 81 等（第 3 図柄表示装置 81、演出部 331、および演出部 422a）に表示させる演出が決定されるためである。これに対し、パチンコ機といった遊技機を除くゲーム機などでは、ユーザの操作に基づいてその場その場で表示内容が変わるため、表示内容を予測することができず、よって、上述したような各演出態様に対応する表示データテーブルを持たせることはできない。このように、各演出態様に対応して表示データテーブルを用意し、表示すべき演出態様に応じた表示データテーブルバッファ 233d を設定して、その設定されたデータテーブルに従い、1 フレームずつ描画リストを作成する構成は、パチンコ機 10 が、始動入賞に基づいて行われる抽選の結果に基づき予め第 3 図柄表示装置 81 等（第 3 図柄表示装置 81、演出部 331、および演出部 422a）に表示させる演出態様を決定する構成であることに基づいて初めて実現できるものである。

10

【1058】

次いで、図 128 を参照して、転送データテーブルの詳細について説明する。図 128 は、転送データテーブルの一例を模式的に示した模式図である。転送データテーブルは、演出毎に用意された表示データテーブルに対応して用意されるもので、上述したように、表示データテーブルで規定されている演出において使用されるスプライトの画像データのうち、常駐用ビデオ RAM 235 に常駐されていない画像データをキャラクタ ROM 234 から通常用ビデオ RAM 236 の画像格納エリア 236a に転送するための転送データ情報ならびにその転送タイミングが規定されている。

20

【1059】

なお、表示データテーブルに規定された演出において使用されるスプライトの画像データが、全て常駐用ビデオ RAM 235 に格納されていれば、その表示データテーブルに対応する転送データテーブルは用意されていない。これにより、データテーブル格納エリア 233b の容量増大を抑制することができる。

【1060】

転送データテーブルは、表示データテーブルにおいて規定されるアドレスに対応させて、そのアドレスで示される時間に転送を開始すべきスプライトの画像データ（以下、「転送対象画像データ」と称す）の転送データ情報が記載されている（図 128 のアドレス「0001H」及び「0097H」が該当）。ここで、表示データテーブルに従って所定のスプライトの描画が開始されるまでに、その所定のスプライトに対応する画像データが画像格納エリア 236a に格納されるように、その転送対象画像データの転送開始タイミングが設定されており、転送データテーブルでは、その転送開始タイミングに対応するアドレスに対応させて、転送対象画像データの転送データ情報が規定される。

30

【1061】

一方、表示データテーブルにおいて規定されるアドレスで示される時間に、転送を開始すべき転送対象画像データが存在しない場合は、そのアドレスに対応して転送を開始すべき転送対象画像データが存在しないことを意味する Null データが規定される（図 128 のアドレス「0002H」が該当）。

40

【1062】

転送データ情報としては、その転送対象画像データが格納されているキャラクタ ROM 234 の先頭アドレス（格納元先頭アドレス）と最終アドレス（格納元最終アドレス）、及び、転送先（通常用ビデオ RAM 236）の先頭アドレスが含まれる。

【1063】

なお、転送データテーブルの先頭アドレスである「0000H」には、表示データテーブルと同様に、データテーブルの開始を示す「Start」情報が記載され、転送データテーブルの最終アドレス（図 128 の例では、「02F0H」）には、データテーブルの終了を示す「End」情報が記載されている。そして、「Start」情報が記載されたアドレス「0000H」と「End」情報が記載されたアドレスとの間の各アドレスに対

50

して、その転送データテーブルで規定すべき転送対象画像データの転送データ情報が記載されている。

【1064】

M P U 2 3 1 は、主制御装置 1 1 0 からのコマンド等に基づき音声ランプ制御装置 1 1 3 から送信されるコマンド（例えば、表示用変動パターンコマンド）等に応じて、使用する表示データテーブルを選定すると、その表示データテーブルに対応する転送データテーブルが存在する場合は、その転送データテーブルをデータテーブル格納エリア 2 3 3 b から読み出して、後述するワーク R A M 2 3 3 の転送データテーブルバッファ 2 3 3 e に格納する。そして、ポインタ 2 3 3 f の更新毎に、表示データテーブルバッファ 2 3 3 d に格納された表示データテーブルから、ポインタ 2 3 3 f が示すアドレスに規定された描画内容を特定して、後述する描画リスト（図 1 2 9 参照）を作成すると共に、転送データテーブルバッファ 2 3 3 e に格納された転送データテーブルから、その時点において転送を開始すべき所定のスプライトの画像データの転送データ情報を取得して、その転送データ情報を作成した描画リストに追加する。

10

【1065】

例えば、図 1 2 8 の例では、ポインタ 2 3 3 f が「0 0 0 1 H」や「0 0 9 7 H」となった場合に、M P U 2 3 1 は、転送データテーブルの当該アドレスに規定された転送データ情報を、表示データテーブルに基づいて作成した描画リストに追加して、その追加後の描画リストを画像コントローラ 2 3 7 へ送信する。一方、ポインタ 2 3 3 f が「0 0 0 2 H」である場合、転送データテーブルのアドレス「0 0 0 2 H」には、N u l l データが規定されているので、転送を開始すべき転送対象画像データが存在しないと判断し、生成した描画リストに転送データ情報を追加せずに、描画リストを画像コントローラ 2 3 7 へ送信する。

20

【1066】

そして、画像コントローラ 2 3 7 は、M P U 2 3 1 より受信した描画リストに転送データ情報が記載されていた場合、その転送データ情報に従って、転送対象画像データを、キャラクター R O M 2 3 4 から画像格納エリア 2 3 6 a の所定のサブエリアに転送する処理を実行する。

【1067】

ここで、上述したように、表示データテーブルに従って所定のスプライトの描画が開始されるまでに、その所定のスプライトに対応する画像データが画像格納エリア 2 3 6 a に格納されるように、転送データテーブルでは、転送対象画像データの転送データ情報が所定のアドレスに対して規定されているので、この転送データテーブルに規定された転送データ情報に従って、画像データをキャラクター R O M 2 3 4 から画像格納エリア 2 3 6 a に転送することにより、表示データテーブルに従って所定のスプライトを描画する場合に、そのスプライトの描画に必要な常駐用ビデオ R A M 2 3 5 に常駐されていない画像データを、必ず画像格納エリア 2 3 6 a に格納させておくことができる。そして、その画像格納エリア 2 3 6 a に格納された画像データを用いて、表示データテーブルに基づき、所定のスプライトの描画を行うことができる。

30

【1068】

これにより、読み出し速度の遅い N A N D 型フラッシュメモリ 2 3 4 a によってキャラクター R O M 2 3 4 を構成しても、遅滞なく表示に必要な画像を予めキャラクター R O M 2 3 4 から読み出し、通常用ビデオ R A M 2 3 6 へ転送しておくことができるので、表示データテーブルで指定された各スプライトの画像を描画しながら、対応する演出を第 3 図柄表示装置 8 1 に表示させることができる。また、転送データテーブルの記載によって、常駐用ビデオ R A M 2 3 5 に非常駐の画像データだけを容易に且つ確実にキャラクター R O M 2 3 4 から通常用ビデオ R A M 2 3 6 へ転送することができる。

40

【1069】

また、本パチンコ機 1 0 では、表示制御装置 1 1 4 において、主制御装置 1 1 0 からのコマンド等に基づき音声ランプ制御装置 1 1 3 から送信されるコマンド（例えば、表示用

50

変動パターンコマンド)等に応じて、表示データテーブルを表示データテーブルバッファ233dに設定するのに合わせて、その表示データテーブルに対応する転送データテーブルが転送データテーブルバッファ233eに設定されるので、その表示データテーブルで用いられるスプライトの画像データを、所望のタイミングで確実にキャラクタROM234から通常用ビデオRAM236へ転送することができる。

【1070】

また、転送データテーブルでは、スプライトに対応する画像データ毎にキャラクタROM234から通常用ビデオRAM236へ画像データが転送されるように、その転送データ情報を規定する。これにより、その画像データの転送をスプライト毎に管理し、また、制御することができるので、その転送に係る処理を容易に行うことができる。そして、スプライト単位でキャラクタROM234から通常用ビデオRAM236への画像データの転送を制御することにより、その処理を容易にしつつ、詳細に画像データの転送を制御できる。よって、転送にかかる負荷の増大を効率よく抑制することができる。

10

【1071】

また、転送データテーブルは、表示データテーブルと同様のデータ構造を有し、表示データテーブルにおいて規定されるアドレスに対応させて、そのアドレスで示される時間に転送を開始すべき転送対象画像データの転送データ情報が規定されているので、表示データテーブルバッファ233dに設定された表示データテーブルに基づいて所定のスプライトの画像データが用いられる前に、確実にその画像データが通常用ビデオRAM236へ格納されるように、転送開始のタイミングを指示することができるので、読み出し速度の遅いNAND型フラッシュメモリ234aによってキャラクタROM234を構成しても、多種多様な演出画像を容易に第3図柄表示装置81等(第3図柄表示装置81、演出部331、および演出部422a)に表示させることができる。

20

【1072】

簡易画像表示フラグ233cは、第3図柄表示装置81に、図125(a)~(c)に示す電源投入時画像(電源投入時主画像および電源投入時変動画像)を表示するか否かを示すフラグである。この簡易画像表示フラグ233cは、電源投入時主画像および電源投入時変動画像に対応する画像データが常駐用ビデオRAM235の電源投入時主画像エリア235a又は電源投入時変動画像エリア235bに転送された後に、MPU231により実行されるメイン処理(図165参照)の中でオンに設定される(図165のS3605参照)。そして、画像転送処理の常駐画像転送設定処理によって、全ての常駐対象画像データが常駐用ビデオRAM235に格納された段階で、第3図柄表示装置81に電源投入時画像以外の画像を表示させるために、オフに設定される(図176(b)のS5205参照)。

30

【1073】

この簡易画像表示フラグ233cは、画像コントローラ237から送信されるV割込信号を検出する毎にMPU231によって実行されるV割込処理の中で参照され(図167(b)のS3901参照)、簡易画像表示フラグ233cがオンである場合は、電源投入時画像が第3図柄表示装置81に表示されるように、簡易コマンド判定処理(図167(b)のS3908参照)および簡易表示設定処理(図167(b)のS3909参照)が実行される。一方、簡易画像表示フラグ233cがオフである場合は、主制御装置110からのコマンド等に基づき音声ランプ制御装置113から送信されるコマンドに応じて、種々の画像が表示されるように、コマンド判定処理(図168~図172参照)および表示設定処理(図173~図175参照)が実行される。

40

【1074】

また、簡易画像表示フラグ233cは、V割込処理の中でMPU231により実行される転送設定処理の中で参照され(図176(a)のS5101参照)、簡易画像表示フラグ233cがオンである場合は、常駐用ビデオRAM235に格納されていない常駐対象画像データが存在するため、常駐対象画像データをキャラクタROM234から常駐用ビデオRAM235へ転送する常駐画像転送設定処理(図176(b)参照)を実行し、簡

50

易画像表示フラグ 2 3 3 c がオフである場合は、描画処理に必要な画像データをキャラクター R O M 2 3 4 から通常用ビデオ R A M 2 3 6 へ転送する通常画像転送設定処理（図 1 7 7 参照）を実行する。

【 1 0 7 5 】

表示データテーブルバッファ 2 3 3 d は、主制御装置 1 1 0 からのコマンド等に基づき音声ランプ制御装置 1 1 3 から送信されるコマンド等に応じて第 3 図柄表示装置 8 1 等（第 3 図柄表示装置 8 1、演出部 3 3 1、および演出部 4 2 2 a）に表示させる演出態様に対応する表示データテーブルを格納するためのバッファである。M P U 2 3 1 は、その音声ランプ制御装置 1 1 3 から送信されるコマンド等に基づいて、第 3 図柄表示装置 8 1 等（第 3 図柄表示装置 8 1、演出部 3 3 1、および演出部 4 2 2 a）に表示させる演出態様を判断し、その演出態様に対応する表示データテーブルをデータテーブル格納エリア 2 3 3 b から選定して、その選定された表示データテーブルを表示データテーブルバッファ 2 3 3 d に格納する。そして、M P U 2 3 1 は、ポインタ 2 3 3 f を 1 ずつ加算しながら、表示データテーブルバッファ 2 3 3 d に格納された表示データテーブルにおいてそのポインタ 2 3 3 f で示されるアドレスに規定された描画内容に基づき、1 フレーム毎に画像コントローラ 2 3 7 に対する画像描画の指示内容を記載した後述の描画リスト（図 1 2 9 参照）を生成する。これにより、第 3 図柄表示装置 8 1 等（第 3 図柄表示装置 8 1、演出部 3 3 1、および演出部 4 2 2 a）には、表示データテーブルバッファ 2 3 3 d に格納された表示データテーブルに対応する演出が表示される。

10

【 1 0 7 6 】

M P U 2 3 1 は、ポインタ 2 3 3 f を 1 ずつ加算しながら、表示データテーブルバッファ 2 3 3 d に格納された表示データテーブルにおいてそのポインタ 2 3 3 f で示されるアドレスに規定された描画内容に基づき、1 フレーム毎に画像コントローラ 2 3 7 に対する画像描画の指示内容を記載した後述の描画リスト（図 1 2 9 参照）を生成する。これにより、第 3 図柄表示装置 8 1 等（第 3 図柄表示装置 8 1、演出部 3 3 1、および演出部 4 2 2 a）には、表示データテーブルに対応する演出が表示される。

20

【 1 0 7 7 】

転送データテーブルバッファ 2 3 3 e は、主制御装置 1 1 0 からのコマンド等に基づき音声ランプ制御装置 1 1 3 から送信されるコマンド等に応じて、表示データテーブルバッファ 2 3 3 d に格納された表示データテーブルに対応する転送データテーブルを格納するためのバッファである。M P U 2 3 1 は、表示データテーブルバッファ 2 3 3 d に表示データテーブルを格納するのに合わせて、その表示データテーブルに対応する転送データテーブルをデータテーブル格納エリア 2 3 3 b から選定して、その選定された転送データテーブルを転送データテーブルバッファ 2 3 3 e に格納する。なお、表示データテーブルバッファ 2 3 3 d に格納される表示データテーブルにおいて用いられるスプライトの画像データが全て常駐用ビデオ R A M 2 3 5 に格納されている場合は、その表示データテーブルに対応する転送データテーブルが用意されていないので、M P U 2 3 1 は、転送データテーブルバッファ 2 3 3 e に転送対象画像データが存在しないことを意味する N u l l データを書き込むことで、その内容をクリアする。

30

【 1 0 7 8 】

そして、M P U 2 3 1 は、ポインタ 2 3 3 f を 1 ずつ加算しながら、転送データテーブルバッファ 2 3 3 e に格納された転送データテーブルにおいてそのポインタ 2 3 3 f で示されるアドレスに規定された転送対象画像データの転送データ情報が規定されていれば（即ち、N u l l データが記載されていなければ）、1 フレーム毎に生成される画像コントローラ 2 3 7 に対する画像描画の指示内容を記載した後述の描画リスト（図 1 2 9 参照）に、その転送データ情報を追加する。

40

【 1 0 7 9 】

これにより、画像コントローラ 2 3 7 は、M P U 2 3 1 より受信した描画リストに転送データ情報が記載されていた場合、その転送データ情報に従って、転送対象画像データを、キャラクター R O M 2 3 4 から画像格納エリア 2 3 6 a の所定のサブエリアに転送する処

50

理を実行する。ここで、上述したように、表示データテーブルに従って所定のスプライトの描画が開始されるまでに、その所定のスプライトに対応する画像データが画像格納エリア236aに格納されるように、転送データテーブルでは、転送対象画像データの転送データ情報が所定のアドレスに対して規定されている。よって、この転送データテーブルに規定された転送データ情報に従って、画像データをキャラクタROM234から画像格納エリア236aに転送することにより、表示データテーブルに従って所定のスプライトを描画する場合に、そのスプライトの描画に必要な常駐用ビデオRAM235に常駐されていない画像データを、必ず画像格納エリア236aに格納させておくことができる。

【1080】

これにより、読み出し速度の遅いNAND型フラッシュメモリ234aによってキャラクタROM234を構成しても、遅滞なく表示に必要な画像を予めキャラクタROM234から読み出し、通常用ビデオRAM236へ転送しておくことができるので、表示データテーブルで指定された各スプライトの画像を描画しながら、対応する演出を第3図柄表示装置81等（第3図柄表示装置81、演出部331、および演出部422a）に表示させることができる。また、転送データテーブルの記載によって、常駐用ビデオRAM235に非常駐の画像データだけを容易に且つ確実にキャラクタROM234から通常用ビデオRAM236へ転送することができる。

【1081】

ポインタ233fは、表示データテーブルバッファ233dおよび転送データテーブルバッファ233eの各バッファにそれぞれ格納された表示データテーブルおよび転送データテーブルから、対応する描画内容もしくは転送対象画像データの転送データ情報を取得すべきアドレスを指定するためのものである。MPU231は、表示データテーブルバッファ233dに表示データテーブルが格納されるのに合わせて、ポインタ233fを一旦0に初期化する。そして、画像コントローラ237から1フレーム分の画像の描画処理が完了する20ミリ秒ごとに送信されるV割込信号に基づいてMPU231により実行されるV割込処理の表示設定処理（図167（b）のS3903参照）の中で、ポインタ更新処理（図167（b）のS4805参照）が実行され、ポインタ233fの値が1ずつ加算される（図175のS5001参照）。

【1082】

MPU231は、このようなポインタ233fの更新が行われる毎に、表示データテーブルバッファ233dに格納された表示データテーブルから、ポインタ233fが示すアドレスに規定された描画内容を特定して、後述する描画リスト（図129参照）を作成すると共に、転送データテーブルバッファ233eに格納された転送データテーブルから、その時点において転送を開始すべき所定のスプライトの画像データの転送データ情報を取得して、その転送データ情報を作成した描画リストに追加する。

【1083】

これにより、表示データテーブルバッファ233dに格納された表示データテーブルに対応する演出が第3図柄表示装置81等（第3図柄表示装置81、演出部331、および演出部422a）に表示される。よって、表示データテーブルバッファ233dに格納する表示データテーブルを変更するだけで、容易に第3図柄表示装置81等（第3図柄表示装置81、演出部331、および演出部422a）に表示させる演出を変更することができる。従って、表示制御装置114の処理能力に関わらず、多種多様な演出を表示させることができる。

【1084】

また、転送データテーブルバッファ233eに格納された転送データテーブルが格納されている場合は、その転送データテーブルに基づいて、対応する表示データテーブルによって所定のスプライトの描画が開始されるまでに、そのスプライトの描画で用いられる常駐用ビデオRAM235に常駐されていない画像データを、必ず画像格納エリア236aに格納させておくことができる。これにより、読み出し速度の遅いNAND型フラッシュメモリ234aによってキャラクタROM234を構成しても、遅滞なく表示に必要な画

10

20

30

40

50

像を予めキャラクタROM 234から読み出し、通常用ビデオRAM 236へ転送しておくことができるので、表示データテーブルで指定された各スプライトの画像を描画しながら、対応する演出を第3図柄表示装置81等(第3図柄表示装置81、演出部331、および演出部422a)に表示させることができる。また、転送データテーブルの記載によって、常駐用ビデオRAM 235に非常駐の画像データだけを容易に且つ確実にキャラクタROM 234から通常用ビデオRAM 236へ転送することができる。

【1085】

描画リストエリア233gは、表示データテーブルバッファ233dに格納された表示データテーブル、及び、転送データテーブルバッファ233eに格納された転送データテーブルに基づいて生成される、1フレーム分の画像の描画を画像コントローラ237に指示する描画リストを格納するためのエリアである。

10

【1086】

ここで、図129を参照して、描画リストの詳細について説明する。図129は、描画リストの内容を模式的に示した模式図である。この描画リストは、画像コントローラ237に対して、1フレーム分の画像の描画を指示する指示表であり、図127に示すように、1フレームの画像で使用する背面画像、第3図柄(図柄1、図柄2、・・・)、エフェクト(エフェクト1、エフェクト2、・・・)、キャラクタ(キャラクタ1、キャラクタ2、・・・、保留球数図柄1、保留球数図柄2、・・・、エラー図柄)といったスプライト毎に、そのスプライトの詳細な描画情報(詳細情報)を記述したものである。また、描画リストには、画像コントローラ237に対して所定の画像データをキャラクタROM 234から通常用ビデオRAM 236へ転送させるための転送データ情報もあわせて記述される。

20

【1087】

各スプライトの詳細な描画情報(詳細情報)には、対応するスプライト(表示物)の画像データが格納されているRAM種別(常駐用ビデオRAM 235か、通常用ビデオRAM 236か)を示す情報と、そのアドレスとが記述されており、画像コントローラ237は、そのRAM種別およびアドレスによって指定されるメモリ領域から、当該スプライトの画像データを取得する。また、その詳細な描画情報(詳細情報)には、表示位置座標、拡大率、回転角度、半透明値、ブレンディング情報、色情報およびフィルタ指定情報が含まれており、画像コントローラ237は、各種ビデオRAMより読み出した当該スプライトの画像データにより生成される標準的な画像に対し、拡大率に応じて拡大縮小処理を施し、回転角度に応じて回転処理を施し、半透明値に応じて半透明化処理を施し、ブレンディング情報に応じて他のスプライトとの合成処理を施し、色情報に応じて色調補正処理を施し、フィルタ指定情報に応じてその情報により指定された方法でフィルタリング処理を施した上で、表示位置座標に示される表示位置に各種処理を施して得られた画像を描画する。そして、描画した画像は、画像コントローラ237によって、描画対象バッファフラグ233jで指定される第1フレームバッファ236b又は第2フレームバッファ236cのいずれかに展開される。

30

【1088】

MPU 231は、表示データテーブルバッファ233dに格納された表示データテーブルにおいて、ポインタ233fによって示されるアドレスに規定された描画内容と、その他の描画すべき画像の内容(例えば、保留球数図柄を表示する保留画像や、エラーの発生を通知する警告画像など)とに基づき、1フレーム分の画像の描画に用いられる全スプライトに対する詳細な描画情報(詳細情報)を生成すると共に、その詳細情報をスプライト毎に並び替えることによって描画リストを作成する。

40

【1089】

ここで、各スプライトの詳細情報のうち、スプライト(表示物)のデータの格納RAM種別とアドレスとは、表示データテーブルに規定されるスプライト種別や、その他の画像の内容から特定されるスプライト種別に応じて生成される。即ち、スプライト毎に、そのスプライトの画像データが格納される常駐用ビデオRAM 235のエリア、又は、通常用

50

ビデオRAM 236の画像格納エリア236aのサブエリアが固定されているので、MPU 231は、スプライト種別に応じて、そのスプライトの画像データが格納されている格納RAM種別とアドレスとを即座に特定し、それらの情報を描画リストの詳細情報に容易に含めることができる。

【1090】

また、MPU 231は、各スプライトの詳細情報のうち、その他の情報（表示位置座標、拡大率、回転角度、半透明値、ブレンディング情報、色情報およびフィルタ指定情報）について、表示データテーブルに規定されるそれらの情報をそのままコピーする。

【1091】

また、MPU 231は、描画リストを生成するにあたり、1フレーム分の画像の中で、最も背面側に配置すべきスプライトから前面側に配置すべきスプライト順に並び替えて、それぞれのスプライトに対する詳細な描画情報（詳細情報）を記述する。即ち、描画リストでは、最初に背面画像に対応する詳細情報が記述され、次いで、第3図柄（図柄1、図柄2、・・・）、エフェクト（エフェクト1、エフェクト2、・・・）、キャラクタ（キャラクタ1、キャラクタ2、・・・、保留球数図柄1、保留球数図柄2、・・・、エラー図柄）の順に、それぞれのスプライトに対応する詳細情報が記述される。

【1092】

画像コントローラ237では、描画リストに記述された順番に従って、各スプライトの描画処理を実行し、フレームバッファにその描画されたスプライトを上書きによって展開していく。従って、描画リストによって生成した1フレーム分の画像において、最初に描画したスプライトが最も背面側に配置させ、最後に描画したスプライトが最も前面側に配置させることができるのである。

【1093】

また、MPU 231は、転送データテーブルバッファ233eに格納された転送データテーブルにおいて、ポインタ233fによって示されるアドレスに転送データ情報が記載されている場合、その転送データ情報（転送対象画像データが格納されたキャラクタROM 234における格納元先頭アドレスおよび格納元最終アドレスと、その転送対象画像データを格納すべき画像格納エリア236aに設けられたサブエリアの格納先先頭アドレス）を、描画リストの最後に追加する。画像コントローラ237は、描画リストにこの転送データ情報が含まれていれば、その転送データ情報に基づいて、キャラクタROM 234の所定の領域（格納元先頭アドレスおよび格納元最終アドレスによって示される領域）から画像データを読み出して、通常用ビデオRAM 236の画像格納エリア236aに設けられた所定のサブエリア（格納先アドレス）に、転送対象となる画像データを転送する。

【1094】

計時カウンタ233hは、表示データテーブルバッファ233dに格納された表示データテーブルにより第3図柄表示装置81等（第3図柄表示装置81、演出部331、および演出部422a）にて表示される演出の演出時間をカウントするカウンタである。MPU 231は、表示データテーブルバッファ233dに一の表示データテーブルを格納するのに合わせて、その表示データテーブルに基づいて表示される演出の演出時間を示す時間データを設定する。この時間データは、演出時間を第3図柄表示装置81等（第3図柄表示装置81、演出部331、および演出部422a）における1フレーム分の画像表示時間（本制御例では、20ミリ秒）で割った値である。

【1095】

そして、1フレーム分の画像の描画処理および表示処理が完了する20ミリ秒毎に画像コントローラ237から送信されるV割込信号に基づいて、MPU 231により実行されるV割込処理（図167（b）参照）の表示設定処理が実行される度に、計時カウンタ233hが1ずつ減算される（図173のS4807参照）。その結果、計時カウンタ233hの値が0以下となった場合、MPU 231は、表示データテーブルバッファ233dに格納された表示データテーブルにより表示される演出が終了したことを判断し、演出終了に合わせて行うべき種々の処理を実行する。

10

20

30

40

50

【1096】

描画対象バッファフラグ233jは、2つのフレームバッファ（第1フレームバッファ236bおよび第2フレームバッファ236c）の中から、画像コントローラ237によって描画された画像を展開するフレームバッファ（以下、「描画対象バッファ」と称す）を指定するためのフラグで、描画対象バッファフラグ233jが0である場合は描画対象バッファとして第1フレームバッファ236bを指定し、1である場合は第2フレームバッファ236cを指定する。そして、この指定された描画対象バッファの情報は、描画リストと共に画像コントローラ237に送信される（図178のS5402参照）。

【1097】

これにより、画像コントローラ237は、描画リストに基づいて描画した画像を、指定された描画対象バッファ上に展開する描画処理を実行する。また、画像コントローラ237は、描画処理と同時並列的に、描画対象バッファとは異なるフレームバッファから先に展開済みの描画画像情報を読み出し、駆動信号と共に第3図柄表示装置81等（第3図柄表示装置81、演出部331、および演出部422a）に対して、その画像情報を転送することで、第3図柄表示装置81等（第3図柄表示装置81、演出部331、および演出部422a）に画像を表示させる表示処理を実行する。

【1098】

この描画対象バッファフラグ233jは、描画対象バッファ情報が描画リストと共に画像コントローラ237に対して送信されるのに合わせて、更新される。この更新は、描画対象バッファフラグ233jの値を反転させることにより、即ち、その値が「0」であった場合は「1」に、「1」であった場合は「0」に設定することによって行われる。これにより、描画対象バッファは、描画リストが送信される度に、第1フレームバッファ236bと第2フレームバッファ236cとの間で交互に設定される。また、描画リストの送信は、1フレーム分の画像の描画処理および表示処理が完了する20ミリ秒毎に画像コントローラ237から送信されるV割込信号に基づいて、MPU231により実行されるV割込処理の描画処理（図167（b）のS3906参照）が実行される度に行われる。

【1099】

即ち、あるタイミングで、1フレーム分の画像を展開するフレームバッファとして第1フレームバッファ236bが指定され、1フレーム分の画像情報が読み出されるフレームバッファとして第2フレームバッファ236cが指定されて、画像の描画処理および表示処理が実行されると、1フレーム分の画像の描画処理が完了する20ミリ秒後に、1フレーム分の画像を展開するフレームバッファとして第2フレームバッファ236cが指定され、1フレーム分の画像情報が読み出されるフレームバッファとして第1フレームバッファ236bが指定される。これにより、先に第1フレームバッファ236bに展開された画像の画像情報が読み出されて第3図柄表示装置81等（第3図柄表示装置81、演出部331、および演出部422a）に対してに表示させることができると同時に、第2フレームバッファ236cに対して新たな画像が展開される。

【1100】

そして、更に次の20ミリ秒後には、1フレーム分の画像を展開するフレームバッファとして第1フレームバッファ236bが指定され、1フレーム分の画像情報が読み出されるフレームバッファとして第2フレームバッファ236cが指定される。これにより、先に第2フレームバッファ236cに展開された画像の画像情報が読み出されて第3図柄表示装置81等（第3図柄表示装置81、演出部331、および演出部422a）に表示させることができると同時に、第1フレームバッファ236bに新たな画像が展開される。以後、1フレーム分の画像を展開するフレームバッファと、1フレーム分の画像情報が読み出されるフレームバッファとを、20ミリ秒毎に、それぞれ第1フレームバッファ236bおよび第2フレームバッファ236cのいずれかを交互に入れ替えて指定することによって、1フレーム分の画像の描画処理を行いながら、1フレーム分の画像の表示処理を20ミリ秒単位で連続的に行わせることができる。

【1101】

10

20

30

40

50

背面画像変更フラグ 2 3 3 w は、第 3 図柄表示装置 8 1 等（第 3 図柄表示装置 8 1、演出部 3 3 1、および演出部 4 2 2 a）に表示される背面画像の種別を変更するか否かを判別するためのフラグである。この背面画像変更フラグ 2 3 3 w がオンであれば、背面画像の種別を変更することを意味し、オフであれば変更を行わないことを意味する。背面画像変更フラグ 2 3 3 w は、音声ランプ制御装置 1 1 3 から送信される背面画像変更コマンドを受信した場合にオンに設定される（図 1 7 2（a）の S 4 6 0 1 参照）。また、この背面画像変更フラグ 2 3 3 w は、通常画像転送設定処理において参照され（図 1 7 7 の S 5 3 0 9 参照）、背面画像の変更処理が実行される際にオフに設定される（図 1 7 7 の S 5 3 1 0 参照）。これにより、音声ランプ制御装置 1 1 3 から受信した背面画像変更コマンドや演出モード変更コマンドに対応した背面画像を表示することができる。

10

【 1 1 0 2 】

背面画像判別フラグ 2 3 3 x は、設定されている背面画像種別を示すフラグである。このフラグは、例えば 1 バイトで構成されており、各ビットに対して各背面種別が対応付けられている。この背面画像判別フラグ 2 3 3 x のうち、いずれかのビットがオンであれば、そのオンのビットに対応する背面種別が現在の背面種別として設定されていることを意味する。例えば、背面画像判別フラグ 2 3 3 x の 0 ビット目がオンであれば、背面 A が設定されていることを意味する。この背面画像判別フラグ 2 3 3 x は、音声ランプ制御装置 1 1 3 から送信される背面画像変更コマンドを受信した場合に、そのコマンドにより通知された背面画像に対応するビットがオンに設定される（図 1 7 2（a）の S 4 6 0 2 参照）。この際、他のビットは全てオフに設定される。この背面画像判別フラグ 2 3 3 x により、容易に現在設定されている背面種別を特定することができる。

20

【 1 1 0 3 】

デモ表示フラグ 2 3 3 y は、デモ演出中であるか否かを示すフラグである。このデモ表示フラグ 2 3 3 y がオンであればデモ演出中であることを意味し、オフであればデモ演出中でないことを意味する。このデモ表示フラグ 2 3 3 y は、表示設定処理（図 1 7 3 参照）において、デモ表示データテーブルを表示データテーブルバッファ 2 3 3 d に設定した場合にオンに設定され（図 1 7 3 の S 4 8 2 1 参照）、デモ表示データテーブル以外の他の表示データテーブルが表示データテーブルバッファ 2 3 3 d に対して設定された場合にオフに設定される（図 1 6 9（a）の S 4 1 0 6、図 1 7 0（a）の S 4 3 0 5、図 1 7 0（b）の S 4 4 0 5、図 1 7 1 の S 4 5 0 6 参照）。このデモ表示フラグ 2 3 3 y により、現在がデモ演出中であるか否かを容易に判別することができる。

30

【 1 1 0 4 】

確定表示フラグ 2 3 3 z は、確定表示演出の実行中であるか否かを示すフラグである。ここで、確定表示演出とは、変動パターン後に停止図柄を所定期間（例えば、1 秒）停止表示（確定表示）する演出を示す。この確定表示フラグ 2 3 3 z がオンであれば、確定表示演出中であることを意味し、オフであれば、確定表示演出中でないことを意味する。確定表示フラグ 2 3 3 z は、表示設定処理（図 1 7 3 参照）の中で、確定表示データテーブルを表示データテーブルバッファ 2 3 3 d に設定した場合にオンに設定され（図 1 7 3 の S 4 8 1 4）、確定表示データテーブル以外の他の表示データテーブルが表示データテーブルバッファ 2 3 3 d に対して設定された場合にオフに設定される（図 1 6 9（a）の S 4 1 0 6、図 1 7 0（a）の S 4 3 0 5、図 1 7 0（b）の S 4 4 0 5、図 1 7 1 の S 4 5 0 6 参照）。この確定表示フラグ 2 3 3 z により、現在が確定表示演出中であるか否かを容易に判別することができる。

40

【 1 1 0 5 】

< 第 1 制御例における主制御装置の制御処理について >

次に、図 1 3 0 から図 1 4 1 のフローチャートを参照して、第 1 制御例におけるパチンコ機 1 0 において、主制御装置 1 1 0 内の M P U 2 0 1 により実行される各制御処理について説明する。かかる M P U 2 0 1 の処理としては大別して、電源投入に伴い起動される立ち上げ処理と、その立ち上げ処理後に実行されるメイン処理と、定期的に（本実施形態では 2 ミリ秒間隔で）起動されるタイマ割込処理と、N M I 端子への停電信号 S G 1 の入

50

力により起動されるNMI割込処理とがあり、説明の便宜上、はじめにタイマ割込処理とNMI割込処理とを説明し、その後、立ち上げ処理とメイン処理とを説明する。

【1106】

図130は、主制御装置110内のMPU201により実行されるタイマ割込処理を示すフローチャートである。タイマ割込処理は、例えば2ミリ秒毎に実行される定期処理である。タイマ割込処理では、まず各種入賞スイッチの読み込み処理を実行する(S101)。即ち、主制御装置110に接続されている各種スイッチの状態を読み込むと共に、当該スイッチの状態を判定して検出情報(入賞検知情報)を保存する。

【1107】

次に、第1初期値乱数カウンタCINI1と第2初期値乱数カウンタCINI2の更新を実行する(S102)。具体的には、第1初期値乱数カウンタCINI1を1加算し、そのカウンタ値が最大値(本実施形態では999)に達した際に0にクリアする。そして、第1初期値乱数カウンタCINI1の更新値を、RAM203の該当するバッファ領域に格納する。同様に、第2初期値乱数カウンタCINI2を1加算すると共に、そのカウンタ値が最大値(本実施形態では239)に達した際、0にクリアし、その第2初期値乱数カウンタCINI2の更新値をRAM203の該当するバッファ領域に格納する。

【1108】

更に、第1当たり乱数カウンタC1、第1当たり種別カウンタC2、停止種別選択カウンタC3及び第2当たり乱数カウンタC4の更新を実行する(S103)。具体的には、第1当たり乱数カウンタC1、第1当たり種別カウンタC2、停止種別選択カウンタC3及び第2当たり乱数カウンタC4をそれぞれ1加算すると共に、それらのカウンタ値が最大値(本実施形態ではそれぞれ、999, 999, 99, 239)に達した際、それぞれ0にクリアする。そして、各カウンタC1～C4の更新値を、RAM203の該当するバッファ領域に格納する。

【1109】

次に、第1図柄表示装置37A, 37Bにおいて表示を行うための処理であると共に、第3図柄表示装置81による第3図柄の変動パターンなどを設定する特別図柄変動処理を実行する(S104)。尚、この特別図柄変動処理(S104)の詳細については、図131及び図132を参照して後述する。

【1110】

特別図柄変動処理(S104)を実行した後は、第1入球口64及び第2入球口640aにおける球の通過に伴う始動入賞処理(S105)を実行する。尚、この始動入賞処理(S105)の詳細については、図133及び図134を参照して後述する。

【1111】

始動入賞処理(S105)を実行した後は、第2図柄表示装置83において表示を行うための処理を行う普通図柄変動処理を実行する(S106)。尚、普通図柄変動処理(S106)の詳細については、図135を参照して後述する。

【1112】

普通図柄変動処理を実行した後は、普通図柄始動口(スルーゲート)67における球の通過に伴う処理を行うスルーゲート通過処理(S107)を実行する。尚、このスルーゲート通過処理(S107)の詳細については、図136を参照して後述する。スルーゲート通過処理(S107)を実行した後は、発射制御処理を実行し(S108)、更に、定期的に実行すべきその他の処理を実行して(S109)、タイマ割込処理を終了する。なお、発射制御処理は、遊技者が操作ハンドル51に触れていることをタッチセンサ51aにより検出し、且つ、発射を停止させるための打ち止めスイッチ51bが操作されていないことを条件に、球の発射のオン/オフを決定する処理である。主制御装置110は、球の発射がオンである場合に、発射制御装置112に対して球の発射指示をする。

【1113】

次に、図131を参照して、主制御装置110内のMPU201により実行されるタイマ割込処理の一処理である特別図柄変動処理(S104)を説明する。図131は、この

10

20

30

40

50

特別図柄変動処理（S 1 0 4）を示すフローチャートである。この特別図柄変動処理（S 1 0 4）は、タイマ割込処理（図 1 3 0 参照）の中で実行され、第 1 図柄表示装置 3 7 A , 3 7 B において行う特別図柄（特別図柄 1、または特別図柄 2）の変動表示や、演出表示部 3 3 1 a ~ 3 3 1 d において行う図柄の変動表示などを制御するための処理である。

【 1 1 1 4 】

この特別図柄変動処理（図 1 3 1、S 1 0 4）では、まず、現在が特別図柄の大当たり遊技中であるか否かが判定される（S 2 0 1）。特別図柄の大当たり中としては、第 1 図柄表示装置 3 7 A , 3 7 B 及び演出表示部 3 3 1 a ~ 3 3 1 d において第 1 特別図柄の大当たり（特別図柄の大当たり遊技中も含む）を示す表示がなされている最中と、第 1 特別図柄の大当たり遊技終了後の所定時間の最中とが含まれる。現在が第 1 特別図柄の大当たり中であると判定された場合には（S 2 0 1 : Y e s）、そのまま本処理を終了する。一方、第 1 特別図柄の大当たり中でないと判定された場合には（S 2 0 1 : N o）、第 1 特別図柄の変動表示中であるかが判定される（S 2 0 2）。

10

【 1 1 1 5 】

S 2 0 2 の処理において第 1 特別図柄の変動表示中でないと判定された場合には（S 2 0 2 : N o）、特別図柄 1 保留球数カウンタ 2 0 3 c の値（特別図柄 1 の保留球数 N）を取得し（S 2 0 3）、特別図柄 1 保留球数カウンタ 2 0 3 c の値（N）が 0 より大きいかを判定する（S 2 0 4）。特別図柄 1 保留球数カウンタ 2 0 3 c の値（N）が 0 であれば（S 2 0 4 : N o）、そのまま本処理を終了する。

【 1 1 1 6 】

20

一方、S 2 0 4 の処理において、特別図柄 1 保留球数カウンタ 2 0 3 c の値（N）が 0 より大きければ（S 2 0 4 : Y e s）、特別図柄 1 保留球数カウンタ 2 0 3 c の値（N）から 1 を減算し（S 2 0 5）、減算により変更された特別図柄 1 保留球数カウンタ 2 0 3 c の値を示す保留球数コマンドを設定する（S 2 0 6）。ここで設定された保留球数コマンドは、R A M 2 0 3 に設けられたコマンド送信用のリングバッファに記憶され、M P U 2 0 1 により実行される後述のメイン処理（図 1 3 9 参照）の外部出力処理（S 1 0 0 1）の中で、音声ランプ制御装置 1 1 3 に向けて送信される。音声ランプ制御装置 1 1 3 は、保留球数コマンドを受信すると、その保留球数コマンドから特別図柄 1 保留球数カウンタ 2 0 3 c の値を抽出し、抽出した値を R A M 2 2 3 の特別図柄 1 保留球数カウンタ 2 2 3 b に格納する。

30

【 1 1 1 7 】

S 2 0 6 の処理により保留球数コマンドを設定した後は、特別図柄 1 保留球格納エリア 2 0 3 a に格納されたデータをシフトする（S 2 0 7）。S 2 0 7 の処理では、特別図柄 1 保留球格納エリア 2 0 3 a の保留第 1 エリア ~ 保留第 4 エリアに格納されているデータを、実行エリア側に順にシフトさせる処理を行う。より具体的には、保留第 1 エリア 実行エリア、保留第 2 エリア 保留第 1 エリア、保留第 3 エリア 保留第 2 エリア、保留第 4 エリア 保留第 3 エリアといった具合に各エリア内のデータをシフトする。データをシフトした後は、第 1 図柄表示装置 3 7 A , 3 7 B において変動表示を開始するための特別図柄 1 変動開始処理を実行する（S 2 0 8）。なお、特別図柄 1 変動開始処理については、図 1 3 2 を参照して後述する。

40

【 1 1 1 8 】

第 1 図柄表示装置 3 7 A , 3 7 B の表示態様が変動中であれば（S 2 0 2 : Y e s）、第 1 図柄表示装置 3 7 A , 3 7 B において実行している変動表示の変動時間が経過したか否かを判別する（S 2 0 9）。第 1 図柄表示装置 3 7 A , 3 7 B において実行される変動表示の変動時間は、変動種別カウンタ C S 1 により選択された変動パターンに応じて決められており（変動パターンコマンドに応じて決められており）、この変動時間が経過していなければ（S 2 0 9 : N o）、第 1 図柄表示装置 3 7 A , 3 7 B の表示を更新して（S 2 1 0）、本処理を終了する。

【 1 1 1 9 】

S 2 0 9 の処理において、第 1 図柄表示装置 3 7 A , 3 7 B において実行される変動表

50

示の変動時間が経過していると判定された場合は (S 2 0 9 : Y e s)、第 1 図柄表示装置 3 7 A , 3 7 B の停止図柄に対応した表示態様を設定する (S 2 1 1)。停止図柄の設定は、図 1 3 2 を参照して後述する特別図柄 1 変動開始処理 (S 2 0 8) によって行われる。この特別図柄 1 変動開始処理が実行されると、共通実行エリアに格納された各種カウンタの値に基づいて、特別図柄の抽選が行われる。より具体的には、第 1 当たり乱数カウンタ C 1 の値に応じて特別図柄の大当たりか否かが決定されると共に、特別図柄の大当たりである場合には、第 1 当たり種別カウンタ C 2 の値に応じて大当たり種別 (図 1 0 7、図 1 0 8 参照) が決定される。

【 1 1 2 0 】

S 2 1 1 の処理が終了した後は、第 1 図柄表示装置 3 7 A , 3 7 B において実行中の変動表示が開始されたときに、特別図柄 1 変動開始処理によって行われた特別図柄の抽選結果 (今回の抽選結果) が、特別図柄の大当たりであるかを判定する (S 2 1 2)。今回の抽選結果が第 1 特別図柄の大当たりであれば (S 2 1 2 : Y e s)、確変フラグ 2 0 3 f と時短フラグ 2 0 3 g とをオフに設定し、時短中カウンタ 2 0 3 h の値を 0 に初期化する (S 2 1 3)。そして、特別図柄の大当たりの開始を設定して (S 2 1 4)、S 2 1 8 の処理へと移行する。S 2 1 4 の処理によって、第 1 特別図柄の大当たりの開始が設定されると、メイン処理 (図 1 3 9 参照) の大当たり制御処理 (S 1 0 0 4) が実行された場合に、S 1 1 0 1 : Y e s へ分岐して、オープニングコマンドが設定される。その結果、第 3 図柄表示装置 8 1 において、大当たり演出が開始される。

【 1 1 2 1 】

S 2 1 2 の処理において、今回の抽選結果が特別図柄の外れであれば (S 2 1 2 : N o)、時短中カウンタ 2 0 3 h の値が 0 より大きいかを判定し (S 2 1 5)、時短中カウンタ 2 0 3 h の値が 0 より大きければ (S 2 1 5 : Y e s)、時短中カウンタ 2 0 3 h の値を 1 減算し (S 2 1 6)、減算後の時短中カウンタ 2 0 3 h の値を通知するための状態コマンドを設定し (S 2 1 7)、S 2 1 8 の処理へと移行する。ここで設定された状態コマンドは、R A M 2 0 3 に設けられたコマンド送信用のリングバッファに記憶され、M P U 2 0 1 により実行される後述のメイン処理 (図 1 3 9 参照) の外部出力処理 (S 1 0 0 1) の中で、音声ランプ制御装置 1 1 3 に向けて送信される。音声ランプ制御装置 1 1 3 は、状態コマンドを受信すると、その状態コマンドによって通知された遊技状態に応じて確変状態フラグ 2 2 3 n、時短状態フラグ 2 2 3 o、時短状態カウンタ 2 2 3 p、当たり中状態格納エリア 2 2 3 q の値を更新する。

【 1 1 2 2 】

一方、S 2 1 5 の処理において、時短中カウンタ 2 0 3 h の値が 0 であると判定した場合は (S 2 1 5 : N o)、S 2 1 6、および S 2 1 7 の処理をスキップして、S 2 1 8 の処理へと移行する。S 2 1 8 の処理では、停止コマンドを設定し (S 2 1 8)、その後、本処理を終了する。

【 1 1 2 3 】

次に、図 1 3 2 を参照して、主制御装置 1 1 0 内の M P U 2 0 1 により実行される特別図柄 1 変動開始処理 (図 1 3 2、S 2 0 8) について説明する。図 1 3 2 は、この特別図柄 1 変動開始処理 (S 2 0 8) を示すフローチャートである。この特別図柄 1 変動開始処理 (S 2 0 8) は、タイマ割込処理 (図 1 3 0 参照) の特別図柄 1 変動処理 (図 1 3 1 参照) の中で実行される処理であり、特別図柄 1 保留球格納エリア 2 0 3 a の実行エリアに格納された各種カウンタの値に基づいて、「特別図柄の大当たり」又は「特別図柄の外れ」の抽選 (当否判定) を行うと共に、第 1 図柄表示装置 3 7 A , 3 7 B および第 3 図柄表示装置 8 1 で行われる変動演出の演出パターン (変動パターン) を決定するための処理である。

【 1 1 2 4 】

特別図柄 1 変動開始処理では、まず、特別図柄 1 保留球格納エリア 2 0 3 a の実行エリアに格納されている第 1 当たり乱数カウンタ C 1、第 1 当たり種別カウンタ C 2、及び、停止種別選択カウンタ C 3 の各値を取得する (S 3 0 1)。

【 1 1 2 5 】

次に、確変フラグ 2 0 3 f の状態を参照して、パチンコ機 1 0 が特別図柄の確変中であるか否かを判定する (S 3 0 2)。S 3 0 2 の処理において、パチンコ機 1 0 が特別図柄の確変中である (即ち、確変フラグ 2 0 3 f がオンである) と判別した場合は (S 3 0 2 : Y e s)、S 3 0 1 の処理で取得した第 1 当たり乱数カウンタ C 1 の値と、高確率時用の第 1 当たり乱数テーブル 2 0 2 a とに基づいて、特別図柄の大当たりか否かの抽選結果を取得する (S 3 0 3)。具体的には、第 1 当たり乱数カウンタ C 1 の値を、高確率時用の第 1 当たり乱数テーブル 2 0 2 a に格納されている 4 1 の乱数値と 1 つ 1 つ比較する。上述したように、特別図柄の大当たりとなる乱数値としては、「 5 0 0 ~ 5 4 0 」の 4 1 個が設定されており、第 1 当たり乱数カウンタ C 1 の値と、これらの当たりとなる乱数値とが一致する場合に、特別図柄の大当たりであると判定する。特別図柄の抽選結果を取得したら、S 3 0 5 の処理へ移行する。

10

【 1 1 2 6 】

一方、S 3 0 2 の処理において、パチンコ機 1 0 が確変中でない (即ち、確変フラグ 2 0 3 f がオフである) と判別した場合は (S 3 0 2 : N o)、パチンコ機 1 0 が特別図柄の低確率状態であるので、S 3 0 1 の処理で取得した第 1 当たり乱数カウンタ C 1 の値と、低確率時用の第 1 当たり乱数テーブル 2 0 2 a とに基づいて、第 1 特別図柄の大当たりか否かの抽選結果を取得する (S 3 0 4)。具体的には、第 1 当たり乱数カウンタ C 1 の値を、低確率時用の第 1 大当たり乱数テーブル 2 0 2 a に格納されている 4 0 の乱数値と 1 つ 1 つ比較する。上述したように、第 1 特別図柄の大当たりとなる乱数値としては、「 0 ~ 3 9 」の 4 0 個が設定されており、第 1 当たり乱数カウンタ C 1 の値と、これらの当たりとなる乱数値とが一致する場合に、特別図柄の大当たりであると判定する。特別図柄 1 の抽選結果を取得したら、S 3 0 5 の処理へ移行する。

20

【 1 1 2 7 】

そして、S 3 0 3 または S 3 0 4 の処理によって取得した特別図柄の抽選結果が、特別図柄の大当たりであるかを判定し (S 3 0 5)、特別図柄の大当たりであると判定された場合には (S 3 0 5 : Y e s)、S 3 0 1 の処理で取得した第 1 当たり種別カウンタ C 2 の値に基づいて、今回の大当たり種別を特定する (S 3 0 6)。より具体的には、S 3 0 1 の処理で取得した第 1 当たり種別カウンタ C 2 の値と、特図 1 用当たり種別選択テーブル 2 0 2 b 1 に格納されている乱数値とを比較し、8 種類ある特別図柄の大当たり (確変大当たり A ~ 確変大当たり G、通常大当たり A) のうち、大当たり種別が何であるかを判定する。上述したように、第 1 当たり種別カウンタ C 2 の値が「 0 ~ 4 」の範囲にあれば、確変大当たり A (2 R 確変大当たり) であると判定し、「 5 ~ 8 4 」の範囲にあれば、確変大当たり B (2 R 確変大当たり) であると判定し、「 8 5 ~ 2 7 4 」の範囲にあれば、確変大当たり C (2 R 確変大当たり) であると判定し、「 2 7 5 ~ 7 7 4 」の範囲にあれば、確変大当たり D (2 R 確変大当たり) であると判定し、「 7 7 5 ~ 8 0 4 」の範囲にあれば、確変大当たり E (2 R 確変大当たり) であると判定し、「 8 0 5 ~ 8 7 4 」の範囲にあれば、確変大当たり F (2 R 確変大当たり) であると判定し、「 8 7 5 ~ 9 7 4 」の範囲にあれば、確変大当たり G (2 R 確変大当たり) であると判定し、「 9 7 5 ~ 9 9 9 」の範囲にあれば、通常大当たり A (2 R 通常大当たり) であると判定する (図 1 0 7 参照)。

30

40

【 1 1 2 8 】

この S 3 0 6 の処理では、判定された大当たり種別 (確変大当たり A ~ 確変大当たり G、および通常大当たり A のいずれか) に応じて、第 1 図柄表示装置 3 7 A、3 7 B の表示態様 (L E D 3 7 a の点灯状態) が設定される。また、大当たり種別に対応した停止図柄を、第 3 図柄表示装置 8 1 において停止表示させるべく、大当たり種別 (確変大当たり A ~ 確変大当たり G、通常大当たり A) が停止種別として設定される。

【 1 1 2 9 】

次に、特定した大当たり種別に対応する状態設定情報を遊技結果設定テーブル 2 0 2 e から読み出して (S 3 0 7)、その読み出した状態設定情報の値を状態設定情報格納エリ

50

ア 2 0 3 j に記憶する (S 3 0 8)。その後、大当たり時の表示態様を設定し (S 3 0 9)、大当たり時の変動パターンを決定する (S 3 1 0)。S 3 1 0 の処理で変動パターンが設定されると、第 1 図柄表示装置 3 7 A , 3 7 B における変動演出の変動時間 (表示時間) が設定されると共に、第 3 図柄表示装置 8 1 において大当たり図柄で停止するまでの第 3 図柄の変動時間が決定される。このとき、R A M 2 0 3 のカウンタ用バッファに格納されている変動種別カウンタ C S 1 の値と、変動パターン選択テーブル 2 0 2 d (図 1 1 0 (b) 参照) とを比較し、変動種別カウンタ C S 1 の値に対応する変動パターン (変動時間) を決定する。

【 1 1 3 0 】

一方、S 3 0 5 の処理において、特別図柄 1 の抽選が外れであると判定された場合には (S 3 0 5 : N o)、外れ時の表示態様を設定する (S 3 1 1)。S 3 1 1 の処理では、第 1 図柄表示装置 3 7 A , 3 7 B の表示態様を外れ図柄に対応した表示態様に設定すると共に、特別図柄 1 保留球格納エリア 2 0 3 a の実行エリアに格納されている停止種別選択カウンタ C 3 の値に基づいて、演出部 3 3 1 において表示させる停止種別を設定する。

【 1 1 3 1 】

ここでは、パチンコ機 1 0 が特別図柄の確変状態であれば、S 3 0 1 の処理で取得した停止種別選択カウンタ C 3 の値と、高確率時用の停止種別選択テーブルに格納されている乱数値とを比較して、停止種別を設定する。

【 1 1 3 2 】

次に、外れ時の変動パターンを決定する (S 3 1 2)。ここでは、第 1 図柄表示装置 3 7 A , 3 7 B の表示時間が設定されると共に、演出部 3 3 1 において外れ図柄で停止するまでの第 3 図柄の変動時間が決定される。このとき、S 3 1 0 の処理と同様に、R A M 2 0 3 のカウンタ用バッファに格納されている変動種別カウンタ C S 1 の値と、変動パターン選択テーブル 2 0 2 d とを比較し、変動種別カウンタ C S 1 の値に対応する変動パターン (変動時間) を決定する。

【 1 1 3 3 】

S 3 1 0 の処理または S 3 1 2 の処理が終わると、次に、S 3 1 0 の処理または S 3 1 2 の処理で決定した変動パターンを表示制御装置 1 1 4 へ通知するための変動パターンコマンドを設定する (S 3 1 3)。次いで、S 3 0 9 又は S 3 1 1 の処理で設定された停止種別を表示制御装置 1 1 4 へ通知するための停止種別コマンドを設定する (S 3 1 4)。これらの変動パターンコマンドおよび停止種別コマンドは、R A M 2 0 3 に設けられたコマンド送信用のリングバッファに記憶され、メイン処理 (図 1 3 9 参照) の S 1 0 0 1 の処理で、これらのコマンドが音声ランプ制御装置 1 1 3 に送信される。音声ランプ制御装置 1 1 3 は、停止種別コマンドをそのまま表示制御装置 1 1 4 へ送信する (S 3 1 5)。S 3 1 5 の処理が終わると、特別図柄 1 変動処理へ戻る。

【 1 1 3 4 】

次に、図 1 3 3 のフローチャートを参照して、主制御装置 1 1 0 内の M P U 2 0 1 により実行される始動入賞処理 (S 1 0 5) について説明する。図 1 3 3 は、この始動入賞処理 (S 1 0 5) を示すフローチャートである。この始動入賞処理 (S 1 0 5) は、タイマ割込処理 (図 1 3 0 参照) の中で実行され、第 1 入球口 6 4、および第 2 入球口 6 4 0 a への入賞 (始動入賞) の有無を判断し、始動入賞があった場合に、各種乱数カウンタが示す値の保留処理や、その保留された各種乱数カウンタが示す値から、特別図柄における抽選結果の先読み等を実行するための処理である。

【 1 1 3 5 】

始動入賞処理が実行されると、まず、球が第 1 入球口 6 4 に入賞 (始動入賞) したか否かを判定する (S 4 0 1)。ここでは、第 1 入球口 6 4 への入球を 3 回のタイマ割込処理にわたって検出する。そして、球が第 1 入球口 6 4 に入賞したと判別されると (S 4 0 1 : Y e s)、特別図柄 1 保留球数カウンタ 2 0 3 c の値 (特別図柄における変動表示の保留回数 N) を取得する (S 4 0 2)。そして、特別図柄 1 保留球数カウンタ 2 0 3 c の値 (N) が上限値 (本実施形態では 4) 未満であるか否かを判定する (S 4 0 3)。

【 1 1 3 6 】

そして、第 1 入球口 6 4 への入賞がないか (S 4 0 1 : N o)、或いは、第 1 入球口 6 4 への入賞があっても特別図柄 1 保留球数カウンタ 2 0 3 c の値 (N) が 4 未満でなければ (S 4 0 3 : N o)、S 4 1 3 の処理へ移行する。一方、第 1 入球口 6 4 への入賞があり (S 4 0 1 : Y e s)、且つ、特別図柄 1 保留球数カウンタ 2 0 3 c の値 (N) が 4 未満であれば (S 4 0 3 : Y e s)、特別図柄 1 保留球数カウンタ 2 0 3 c の値 (N) を 1 加算する (S 4 0 4)。そして、加算後の特別図柄 1 保留球数カウンタ 2 0 3 c の値を示す保留球数コマンドを設定する (S 4 0 5)。

【 1 1 3 7 】

ここで設定された保留球数コマンドは、R A M 2 0 3 に設けられたコマンド送信用のリングバッファに記憶され、M P U 2 0 1 により実行される後述のメイン処理 (図 1 3 9 参照) の外部出力処理 (S 1 0 0 1) の中で、音声ランプ制御装置 1 1 3 に向けて送信される。音声ランプ制御装置 1 1 3 は、保留球数コマンドを受信すると、その保留球数コマンドから特別図柄 1 保留球数カウンタ 2 0 3 c の値を抽出し、抽出した値を R A M 2 2 3 の特別図柄 1 保留球数カウンタ 2 2 3 b に格納する。

【 1 1 3 8 】

S 4 0 5 の処理により保留球数コマンドを設定した後は、上述したタイマ割込処理の S 1 0 3 で更新した第 1 当たり乱数カウンタ C 1、第 1 当たり種別カウンタ C 2 及び停止種別選択カウンタ C 3 の各値を、R A M 2 0 3 の特別図柄 1 保留球格納エリア 2 0 3 a の空き保留エリア (保留第 1 エリア ~ 保留第 4 エリア) のうち最初のエリアに格納する (S 4 0 6)。尚、S 4 0 6 の処理では、特別図柄 1 保留球数カウンタ 2 0 3 c の値を参照し、その値が 0 であれば、保留第 1 エリアを最初のエリアとする。同様に、その値が 1 であれば保留第 2 エリアを、その値が 2 であれば保留第 3 エリアを、その値が 3 であれば保留第 4 エリアを、それぞれ最初のエリアとする。

【 1 1 3 9 】

S 4 0 6 の処理の後は、先読み確変中フラグ 2 0 3 m と、R A M 2 0 3 の特別図柄 1 保留球格納エリア 2 0 3 a に格納された第 1 当たり乱数カウンタ C 1、第 1 当たり種別カウンタ C 2 及び停止種別選択カウンタ C 3 の各値とに基づいて、特別図柄の抽選の当否、停止種別および変動パターンを予測 (先読み) し (S 4 0 7)、予測した特別図柄の抽選の当否、停止種別および変動パターンを含む入賞情報コマンドを設定する (S 4 0 8)。次に、S 4 0 8 の処理において予測 (先読み) した特別図柄の抽選の当否が確変大当たりであるかを判定し (S 4 0 9)、予測 (先読み) した特別図柄の抽選の当否が確変大当たりであれば (S 4 0 9 : Y e s)、先読み確変中フラグ 2 0 3 m をオンに設定し (S 4 1 0)、S 4 1 3 の処理へ移行する。

【 1 1 4 0 】

一方、S 4 0 9 の処理において、予測した特別図柄の抽選の当否が確変大当たりでなければ (S 4 0 9 : N o)、次いで、予測した特別図柄の抽選の当否が通常大当たりであるかを判定する (S 4 1 1)。予測した特別図柄の抽選の当否が通常大当たりであれば (S 4 1 1 : Y e s)、先読み確変中フラグ 2 0 3 m をオフに設定し (S 4 1 2)、S 4 1 3 の処理へ移行する。また、S 4 1 1 の処理において、予測した特別図柄の抽選の当否が通常大当たりでない場合は (S 4 1 1 : N o)、S 4 1 2 の処理をスキップし、S 4 1 3 の処理へ移行する。

【 1 1 4 1 】

S 4 1 3 の処理では、球が第 2 入球口 6 4 0 a へ入賞 (始動入賞) したかを判定する (S 4 1 3)。第 2 入球口 6 4 0 a への入賞がなければ (S 4 1 3 : N o)、そのまま本処理を終了する。一方、第 2 入球口 6 4 0 a への入賞があれば (S 4 1 3 : Y e s)、第 2 入球口 6 4 0 a への入賞 (入球) を検出したことを音声ランプ制御装置 1 1 3 に対して通知するための特図 2 入賞コマンドを設定する (S 4 1 4)。ここで設定された特図 2 入賞コマンドは、R A M 2 0 3 に設けられたコマンド送信用のリングバッファに記憶され、M P U 2 0 1 により実行されるメイン処理 (図 1 3 9 参照) の外部出力処理 (S 1 0 0 1)

の中で、音声ランプ制御装置 1 1 3 に向けて送信される。音声ランプ制御装置 1 1 3 は、増加演出（ラッキーナンバー増加演出）の実行中において特図 2 入賞コマンドを受信すると、ラッキーナンバー（当たりポケット）を増加させるか否かの判別を行う。

【 1 1 4 2 】

S 4 1 4 の処理が終了すると、次いで、第 2 入球口 6 4 0 a への始動入賞に基づいて取得された各種カウンタ値（乱数値）に基づいて特別図柄 2 の抽選を実行するための特別図柄 2 入賞処理を実行し（S 4 1 5）、本処理を終了してタイマ割込処理へ戻る。この、特別図柄 2 入賞処理（S 4 1 5）の詳細について、図 1 3 4 を参照して説明する。

【 1 1 4 3 】

図 1 3 4 は、この特別図柄 2 入賞処理（S 4 1 5）を示すフローチャートである。特別図柄 2 入賞処理（図 1 3 4、S 4 1 5）は、上述した通り、第 2 入球口 6 4 0 a への始動入賞が検出されることで共通実行エリアに格納された各種カウンタの値に基づき、「特別図柄の大当たり」又は「特別図柄の外れ」の抽選（当否判定）を行うと共に、第 1 図柄表示装置 3 7 A、3 7 B および演出部 3 3 1 で行われる変動演出の演出パターン（変動パターン）を決定するための処理である。

【 1 1 4 4 】

特別図柄 2 入賞処理では、まず、現在の表示態様の変動中であることを判別し（S 5 0 1）、現在の表示態様の変動中であると判別した場合は（S 5 0 1 : Yes）、そのまま本処理を終了する。一方、現在の表示態様の変動中でなければ（S 5 0 1 : No）、特別図柄 1 保留球数カウンタ 2 0 3 c の値（N）を取得し（S 5 0 2）、その値が 0 であるかを判定する（S 5 0 3）。特別図柄 1 保留球数カウンタ 2 0 3 c の値（N）が 0 でないと判定した場合は（S 5 0 3 : No）、そのまま本処理を終了する。

【 1 1 4 5 】

一方、特別図柄 1 保留球数カウンタ 2 0 3 c の値（N）が 0 であると判定した場合は（S 5 0 3 : Yes）、各カウンタ（第 1 当たり乱数カウンタ C 1、第 1 当たり種別カウンタ C 2、及び、停止種別選択カウンタ C 3）の値を共通実行エリアに格納する（S 5 0 4）。次に、確変フラグ 2 0 3 f の状態を参照して、パチンコ機 1 0 が特別図柄の確変中であるか否かを判定し（S 5 0 5）、特別図柄の確変中である（即ち、確変フラグ 2 0 3 f がオンである）と判別した場合は（S 5 0 5 : Yes）、S 5 0 4 の処理で取得した第 1 当たり乱数カウンタ C 1 の値と、高確率時用の第 1 当たり乱数テーブル 2 0 2 a とに基づいて、特別図柄の大当たりか否かの抽選結果を取得する（S 5 0 6）。具体的には、第 1 当たり乱数カウンタ C 1 の値を、高確率時用の第 1 当たり乱数テーブル 2 0 2 a に格納されている 4 1 の乱数値と 1 つ 1 つ比較する。上述したように、第 2 特別図柄の大当たりとなる乱数値としては、「5 0 0 ~ 5 4 0」の 4 1 個が設定されており、第 1 当たり乱数カウンタ C 1 の値と、これらの当たりとなる乱数値とが一致する場合に、第 2 特別図柄の大当たりであると判定する。第 2 特別図柄の抽選結果を取得したら、S 5 0 8 の処理へ移行する。

【 1 1 4 6 】

一方、S 5 0 5 の処理において、パチンコ機 1 0 が確変中でない（即ち、確変フラグ 2 0 3 f がオフである）と判別した場合は（S 5 0 5 : No）、パチンコ機 1 0 が特別図柄の低確率状態であるので、S 5 0 4 の処理で取得した第 1 当たり乱数カウンタ C 1 の値と、低確率時用の第 1 当たり乱数テーブル 2 0 2 a とに基づいて、特別図柄の大当たりか否かの抽選結果を取得する（S 5 0 7）。具体的には、第 1 当たり乱数カウンタ C 1 の値を、低確率時用の第 1 当たり乱数テーブル 2 0 2 a に格納されている 4 0 の乱数値と 1 つ 1 つ比較する。上述したように、特別図柄の大当たりとなる乱数値としては、「0 ~ 3 9」の 4 0 個が設定されており、第 1 当たり乱数カウンタ C 1 の値と、これらの当たりとなる乱数値とが一致する場合に、特別図柄の大当たりであると判定する。特別図柄の抽選結果を取得したら、S 5 0 8 の処理へ移行する。

【 1 1 4 7 】

S 5 0 8 の処理では、S 5 0 6、または S 5 0 7 の処理によって取得した特別図柄 2 の

10

20

30

40

50

抽選結果が、特別図柄の大当たりであるかを判定し（S508）、特別図柄の大当たりであると判定された場合には（S508：Yes）、S504の処理で取得した第1当たり種別カウンタC2の値に基づいて、今回の大当たり種別（図108参照）を特定し、その特定した大当たり種別に対応する状態設定情報を、遊技結果設定テーブル202eから読み出す（S509）。

【1148】

次に、読み出した状態設定情報の値を状態設定情報格納エリア203jに記憶する（S510）。その後、大当たり時の表示態様を設定し（S511）、大当たり時の変動パターンを決定する（S512）。S512の処理で変動パターンが設定されると、第1図柄表示装置37A、37Bにおける変動演出の変動時間（表示時間）が設定されると共に、第3図柄表示装置81において大当たり図柄で停止するまでの第3図柄の変動時間が決定される。このとき、RAM203のカウンタ用バッファに格納されている変動種別カウンタCS1の値と、変動パターン選択テーブル202d（図110（b）参照）とを比較し、変動種別カウンタCS1の値に対応する変動パターン（変動時間）を決定する。

10

【1149】

次に、S512の処理において決定された大当たりが確変大当たりであるかを判定し（S513）、決定された大当たりが確変大当たりであれば（S513：Yes）、先読み確変中フラグ203mをオンに設定して（S514）、S518の処理へ移行する。一方、決定された大当たりが確変大当たりでなければ（S513：No）、先読み確変中フラグ203mをオフに設定し（S515）、S518の処理へ移行する。

20

【1150】

S508の処理において、特別図柄の外れであると判定された場合には（S508：No）、外れ時の表示態様を設定する（S516）。S516の処理では、第1図柄表示装置37A、37Bの表示態様を外れ図柄に対応した表示態様に設定すると共に、共通実行エリアに格納されている停止種別選択カウンタC3の値に基づいて、演出部331において表示させる停止種別を設定する。

【1151】

次に、外れ時の変動パターンを決定する（S517）。ここでは、第1図柄表示装置37A、37Bの表示時間が設定されると共に、演出部331において外れ図柄で停止するまでの第3図柄の変動時間が決定される。このとき、S512の処理と同様に、RAM203のカウンタ用バッファに格納されている変動種別カウンタCS1の値と、変動パターン選択テーブル202dとを比較し、変動種別カウンタCS1の値に対応する変動パターン（変動時間）を決定する。

30

【1152】

S517の処理が終わると、次に、S512の処理またはS517の処理で決定した変動パターンを表示制御装置114へ通知するための変動パターンコマンドを設定する（S518）。次いで、S511又はS516の処理で設定された停止種別を表示制御装置114へ通知するための停止種別コマンドを設定する（S519）。これらの変動パターンコマンドおよび停止種別コマンドは、RAM203に設けられたコマンド送信用のリングバッファに記憶され、メイン処理（図139参照）のS1001の処理で、これらのコマンドが音声ランプ制御装置113に送信される。音声ランプ制御装置113は、停止種別コマンドをそのまま表示制御装置114へ送信する。S519の処理が終わると、始動入賞処理へ戻る。

40

【1153】

次に、図135を参照して、主制御装置110内のMPU201により実行される普通図柄変動処理（S106）について説明する。図135は、この普通図柄変動処理（S106）を示すフローチャートである。この普通図柄変動処理（S106）は、タイマ割込処理（図130参照）の中で実行され、第2図柄表示装置83（図示せず）において行う普通図柄（第2図柄）の変動表示や、第2入球口640aに付随する電動役物640bの開放時間などを制御するための処理である。

50

【 1 1 5 4 】

この普通図柄変動処理（図 1 3 5 参照）では、まず、今現在が、普通図柄（第 2 図柄）の当たり中であるか否かを判定する（S 6 0 1）。普通図柄（第 2 図柄）の当たり中としては、第 2 図柄表示装置 8 3 において当たりを示す表示がなされている最中と、第 2 入球口 6 4 0 a に付随する電動役物 6 4 0 b の開閉制御がなされている最中とが含まれる。判定の結果、普通図柄（第 2 図柄）の当たり中であれば（S 6 0 1 : Y e s）、そのまま本処理を終了する。

【 1 1 5 5 】

一方、普通図柄（第 2 図柄）の当たり中でないと判別された場合には（S 6 0 1 : N o）、第 2 図柄表示装置 8 3 の普通図柄が変動表示中であるか判別され（S 6 0 2）、普通図柄が変動表示中でないと判別された場合には（S 6 0 2 : N o）、普通図柄保留球数カウンタ 2 0 3 d の値（普通図柄における変動表示の保留回数 M）を取得する（S 6 0 3）。次に、普通図柄保留球数カウンタ 2 0 3 d の値（M）が 0 よりも大きいかな否かを判別し（S 6 0 4）、普通図柄保留球数カウンタ 2 0 3 d の値（M）が 0 であれば（S 6 0 4 : N o）、そのまま本処理を終了する。一方、普通図柄保留球数カウンタ 2 0 3 d の値（M）が 1 以上であれば（S 6 0 4 : Y e s）、普通図柄保留球数カウンタ 2 0 3 d の値（M）を 1 減算する（S 6 0 5）。

【 1 1 5 6 】

次に、普通図柄保留球格納エリア 2 0 3 b に格納されたデータをシフトする（S 6 0 6）。S 6 0 6 の処理では、普通図柄保留球格納エリア 2 0 3 b の保留第 1 エリア～保留第 4 エリアに格納されているデータを、実行エリア側に順にシフトさせる処理を行う。より具体的には、保留第 1 エリア 実行エリア、保留第 2 エリア 保留第 1 エリア、保留第 3 エリア 保留第 2 エリア、保留第 4 エリア 保留第 3 エリアといった具合に各エリア内のデータをシフトする。データをシフトした後は、普通図柄保留球格納エリア 2 0 3 b の実行エリアに格納されている第 2 当たり乱数カウンタ C 4 の値を取得する（S 6 0 7）。

【 1 1 5 7 】

次に、普通図柄の時短状態であるか否かを判定する（S 6 0 8）。なお、この S 6 0 8 の処理では、R A M 2 0 3 の時短フラグ 2 0 3 g がオンであるか、または時短中カウンタ 2 0 3 h の値が 1 以上であれば普通図柄の時短状態であると判定する。

【 1 1 5 8 】

S 6 0 8 の処理において、普通図柄の時短状態であると判定した場合は（S 6 0 8 : Y e s）、今現在が、特別図柄の大当たり中であるか否かを判定する（S 6 0 9）。特別図柄の大当たり中としては、第 1 図柄表示装置 3 7 A , 3 7 B 及び演出部 3 3 1 において特別図柄の大当たり（特別図柄の大当たり遊技中も含む）を示す表示がなされている最中と、特別図柄の大当たり遊技終了後の所定時間の最中とが含まれる。判定の結果、特別図柄の大当たり中であれば（S 6 0 9 : Y e s）、S 6 1 1 の処理に移行する。

【 1 1 5 9 】

S 6 0 9 の処理において、特別図柄の大当たり中でなければ（S 6 0 9 : N o）、パチンコ機 1 0 が特別図柄の大当たり中でなくて、パチンコ機 1 0 が普通図柄の時短状態であるので、S 6 0 7 の処理で取得した第 2 当たり乱数カウンタ C 4 の値と、高確率時用の第 2 当たり乱数テーブル 2 0 2 c と基づいて、普通図柄の当たりか否かの抽選結果を取得する（S 6 1 0）。具体的には、第 2 当たり乱数カウンタ C 4 の値と、高確率時用の第 2 当たり乱数テーブルに格納されている乱数値と比較する。上述したように、第 2 当たり種別カウンタ C 4 の値が「5 ~ 2 0 4」の範囲内であれば、普通図柄の当たりであると判定し、「0 ~ 4 , 2 0 5 ~ 2 3 9」の範囲にあれば、普通図柄の外れであると判定する（図 1 1 0 (a) 参照）。

【 1 1 6 0 】

S 6 0 8 の処理において、普通図柄の時短状態でないと判定した場合は（S 6 0 8 : N o）、S 6 1 1 の処理へ移行する。S 6 1 1 の処理では、パチンコ機 1 0 が特別図柄の大当たり中であるか、又は、パチンコ機 1 0 が普通図柄の通常状態であるので、S 6 0 7 の

10

20

30

40

50

処理で取得した第2当たり乱数カウンタC4の値と、低確率時用の第2当たり乱数テーブル202cとに基づいて、普通図柄の当たりか否かの抽選結果を取得する(S611)。具体的には、第2当たり乱数カウンタC4の値と、低確率時用の第2当たり乱数テーブル202cに格納されている乱数値と比較する。上述したように、第2当たり種別カウンタC4の値が「5」であれば、普通図柄の当たりであると判定し、「0~4, 6~239」の範囲にあれば、普通図柄の外れであると判定する(図110(a)参照)。

【1161】

次に、S610またはS611の処理によって取得した普通図柄の抽選結果が、普通図柄の当たりであるかを判定し(S612)、普通図柄の当たりであると判定された場合には(S612: Yes)、当たり時の表示態様を設定する(S613)。このS613の処理では、第2図柄表示装置83における変動表示が終了した後に、停止図柄(第2図柄)として「」の図柄が点灯表示されるように設定する。

10

【1162】

そして、普通図柄の時短状態であるかを判定し(S614)、普通図柄の時短状態である(時短フラグ203gがオンであるか、または時短中カウンタ203hの値が1以上である)と判定した場合は(S614: Yes)、今現在が、特別図柄の大当たり中であるか否かを判定する(S615)。判定の結果、特別図柄の大当たり中であれば(S615: Yes)、S617の処理に移行する。

【1163】

S615の処理において、特別図柄の大当たり中でなければ(S615: No)、パチンコ機10が特別図柄の大当たり中でなくて、パチンコ機10が普通図柄の時短状態であるので、第2入球口640aに付随する電動役物640bの開放期間を1秒間に設定すると共に、その開放回数を2回に設定し(S616)、S619の処理へ移行する。

20

【1164】

S614の処理において、普通図柄の時短状態でない(即ち、普通図柄の通常状態である)と判定された場合は(S614: No)、処理をS617へと移行する。S617の処理では、パチンコ機10が特別図柄の大当たり中であるか、又は、パチンコ機10が普通図柄の通常状態であるので、第2入球口640aに付随する電動役物640bの開放期間を0.2秒間に設定すると共に、その開放回数を1回に設定し(S617)、S619の処理へ移行する。

30

【1165】

S612の処理において、普通図柄の外れであると判定された場合には(S612: No)、外れ時の表示態様を設定する(S618)。このS618の処理では、第2図柄表示装置83における変動表示が終了した後に、停止図柄(第2図柄)として「x」の図柄が点灯表示されるように設定する。外れ時の表示態様の設定が終了したら、S619の処理へ移行する。

【1166】

S619の処理では、普通図柄の時短状態であるかを判定し(S619)、普通図柄の時短状態である(時短フラグ203gがオンであるか、または時短中カウンタ203hの値が1以上である)と判定した場合は(S619: Yes)、第2図柄表示装置83における変動表示の変動時間を3秒間に設定して(S620)、本処理を終了する。一方、S619の処理において、普通図柄の時短状態でない(即ち、普通図柄の通常状態である)と判定した場合は(S619: No)、第2図柄表示装置83における変動表示の変動時間を30秒間に設定して(S621)、本処理を終了する。このように、特別図柄の大当たり中を除き、普通図柄の高確率時には、普通図柄の低確率時と比較して、変動表示の時間が「30秒 3秒」と非常に短くなり、更に、第2入球口640aに付随する電動役物640bの解放期間が「0.2秒×1回 1秒間×2回」と非常に長くなるので、第2入球口640aへ球が入球し易い状態となる。

40

【1167】

S602の処理において、普通図柄(第2図柄)が変動表示中であると判別された場合

50

には (S 6 0 2 : Y e s)、第 2 図柄表示装置 8 3 において実行している普通図柄の変動時間が経過したか判別される (S 6 2 2)。尚、ここでの変動時間は、第 2 図柄表示装置 8 3 (図示せず) において変動表示が開始される前に、後述する、S 6 2 0 の処理、または S 6 2 1 の処理によって予め設定された時間である。

【 1 1 6 8 】

S 6 2 2 の処理において、変動時間が経過していなければ (S 6 2 2 : N o)、本処理を終了する。一方、S 6 2 2 の処理において、変動表示している普通図柄の変動時間が経過していると判別された場合には (S 6 2 2 : Y e s)、第 2 図柄表示装置 8 3 の停止表示を設定する (S 6 2 3)。S 6 2 3 の処理では、普通図柄の抽選が当たりとなって、S 6 1 3 の処理により表示態様が設定されていれば、普通図柄 (第 2 図柄) として第 2 図柄表示装置 8 3 (図示せず) には「 」図柄が停止表示 (点灯表示) されるように設定される。一方、普通図柄の抽選が外れとなって、S 6 1 8 の処理により外れ時の表示態様が設定されていれば、普通図柄 (第 2 図柄) として第 2 図柄表示装置 8 3 (図示せず) には「 × 」図柄が、停止表示 (点灯表示) されるように設定される。S 6 2 3 の処理により、停止表示が設定されると、第 2 図柄表示装置 8 3 における変動表示が終了し、S 6 1 3 の処理、S 6 1 8 の処理で設定された表示態様で、停止図柄 (第 2 図柄) が第 2 図柄表示装置 8 3 に停止表示 (点灯表示) される。

【 1 1 6 9 】

次に、今回の普通図柄の抽選結果は当たりであるかが判別される (S 6 2 4)。今回の普通図柄の抽選結果は当たりであると判別された場合には (S 6 2 4 : Y e s)、第 2 入球口 6 4 0 a に付随する電動役物 6 4 0 b の開閉制御の開始が設定される (S 6 2 5)。S 6 2 5 の処理によって、電動役物の開閉制御開始が設定されると、次にメイン処理 (図 1 3 9 参照) の電動役物開閉処理 (S 1 0 0 5 参照) が実行された場合に、電動役物の開閉制御が開始され、S 6 1 6 の処理または S 6 1 7 の処理で設定された開放時間および開放回数が終了するまで電動役物の開閉制御が継続される。一方、S 6 2 4 の処理において、今回の抽選結果が普通図柄の外れであれば (S 6 2 4 : N o)、S 6 2 5 の処理をスキップして、本処理を終了する。

【 1 1 7 0 】

次に、図 1 3 6 のフローチャートを参照して、主制御装置 1 1 0 内の M P U 2 0 1 により実行されるスルーゲート通過処理 (S 1 0 7) を説明する。図 1 3 6 は、このスルーゲート通過処理 (S 1 0 7) を示すフローチャートである。このスルーゲート通過処理 (S 1 0 7) は、タイマ割込処理 (図 1 3 0 参照) の中で実行され、普通入球口 (スルーゲート) 6 7 における球の通過の有無を判断し、球の通過があった場合に、第 2 当たり乱数カウンタ C 4 が示す値を取得し保留するための処理である。

【 1 1 7 1 】

スルーゲート通過処理では、まず、球がスルーゲート 6 7 を通過したか否かを判定する (S 7 0 1)。ここでは、スルーゲート 6 7 における球の通過を 3 回のタイマ割込処理にわたって検出する。そして、球がスルーゲート 6 7 を通過したと判定されると (S 7 0 1 : Y e s)、普通図柄保留球数カウンタ 2 0 3 d の値 (普通図柄における変動表示の保留回数 M) を取得する (S 7 0 2)。そして、普通図柄保留球数カウンタ 2 0 3 d の値 (M) が上限値 (本実施形態では 4) 未満であるか否かを判定する (S 7 0 3)。

【 1 1 7 2 】

球がスルーゲート 6 7 を通過していないか (S 7 0 1 : N o)、或いは、球がスルーゲート 6 7 を通過していても普通図柄保留球数カウンタ 2 0 3 d の値 (M) が 4 未満でなければ (S 7 0 3 : N o)、本処理を終了する。一方、球がスルーゲート 6 7 を通過し (S 7 0 1 : Y e s)、且つ、普通図柄保留球数カウンタ 2 0 3 d の値 (M) が 4 未満であれば (S 7 0 3 : Y e s)、普通図柄保留球数カウンタ 2 0 3 d の値 (M) を 1 加算する (S 7 0 4)。そして、上述したタイマ割込処理の S 1 0 3 で更新した第 2 当たり乱数カウンタ C 4 の値を、R A M 2 0 3 の普通図柄保留球格納エリア 2 0 3 b の空き保留エリア (保留第 1 エリア ~ 保留第 4 エリア) のうち最初のエリアに格納して (S 7 0 5)、本処理

10

20

30

40

50

を終了する。尚、S 7 0 5 の処理では、普通図柄保留球数カウンタ 2 0 3 d の値を参照し、その値が 0 であれば、保留第 1 エリアを最初のエリアとする。同様に、その値が 1 であれば保留第 2 エリアを、その値が 2 であれば保留第 3 エリアを、その値が 3 であれば保留第 4 エリアを、それぞれ最初のエリアとする。

【 1 1 7 3 】

図 1 3 7 は、主制御装置 1 1 0 内の M P U 2 0 1 により実行される N M I 割込処理を示すフローチャートである。N M I 割込処理は、停電の発生等によるパチンコ機 1 0 の電源遮断時に、主制御装置 1 1 0 の M P U 2 0 1 により実行される処理である。この N M I 割込処理により、電源断の発生情報が R A M 2 0 3 に記憶される。即ち、停電の発生等によりパチンコ機 1 0 の電源が遮断されると、停電信号 S G 1 が停電監視回路 2 5 2 から主制御装置 1 1 0 内の M P U 2 0 1 の N M I 端子に出力される。すると、M P U 2 0 1 は、実行中の制御を中断して N M I 割込処理を開始し、電源断の発生情報の設定として、電源断の発生情報を R A M 2 0 3 に記憶し (S 8 0 1)、N M I 割込処理を終了する。

10

【 1 1 7 4 】

なお、上記の N M I 割込処理は、払出制御装置 1 1 1 でも同様に実行され、かかる N M I 割込処理により、電源断の発生情報が R A M 2 1 3 に記憶される。即ち、停電の発生等によりパチンコ機 1 0 の電源が遮断されると、停電信号 S G 1 が停電監視回路 2 5 2 から払出制御装置 1 1 1 内の M P U 2 1 1 の N M I 端子に出力され、M P U 2 1 1 は実行中の制御を中断して、N M I 割込処理を開始するのである。

【 1 1 7 5 】

20

次に、図 1 3 8 を参照して、主制御装置 1 1 0 に電源が投入された場合に主制御装置 1 1 0 内の M P U 2 0 1 により実行される立ち上げ処理について説明する。図 1 3 8 は、この立ち上げ処理を示すフローチャートである。

【 1 1 7 6 】

この立ち上げ処理は、電源投入時のリセットにより起動される。立ち上げ処理 (図 1 3 8) では、まず、電源投入に伴う初期設定処理を実行する (S 9 0 1)。例えば、スタックポインタに予め決められた所定値を設定する。次いで、サブ側の制御装置 (音声ランプ制御装置 1 1 3、払出制御装置 1 1 1 等の周辺制御装置) が動作可能な状態になるのを待つために、ウエイト処理 (本実施形態では 1 秒) を実行する (S 9 0 2)。そして、R A M 2 0 3 のアクセスを許可する (S 9 0 3)。

30

【 1 1 7 7 】

その後は、電源装置 1 1 5 に設けた R A M 消去スイッチ 1 2 2 (図 3 参照) がオンされているか否かを判別し (S 9 0 4)、オンされていれば (S 9 0 4 : Y e s)、処理を S 9 1 4 へ移行する。一方、R A M 消去スイッチ 1 2 2 がオンされていなければ (S 9 0 4 : N o)、更に R A M 2 0 3 に電源断の発生情報が記憶されているか否かを判別し (S 9 0 5)、記憶されていなければ (S 9 0 5 : N o)、前回の電源遮断時の処理が正常に終了しなかった可能性があるので、この場合も、処理を S 9 1 4 へ移行する。

【 1 1 7 8 】

S 9 0 5 の処理において、R A M 2 0 3 に電源断の発生情報が記憶されていると判別した場合は (S 9 0 5 : Y e s)、R A M 判定値を算出し (S 9 0 6)、算出した R A M 判定値が正常でなければ (S 9 0 7 : N o)、即ち、算出した R A M 判定値が電源遮断時に保存した R A M 判定値と一致しなければ、バックアップされたデータは破壊されているので、かかる場合にも処理を S 9 1 4 へ移行する。なお、図 1 3 9 の S 1 0 1 4 の処理で後述する通り、R A M 判定値は、例えば R A M 2 0 3 の作業領域アドレスにおけるチェックサム値である。この R A M 判定値に代えて、R A M 2 0 3 の所定のエリアに書き込まれたキーワードが正しく保存されているか否かによりバックアップの有効性を判断するようにしても良い。

40

【 1 1 7 9 】

S 9 1 4 の処理では、サブ側の制御装置 (周辺制御装置) となる払出制御装置 1 1 1 を初期化するために払出初期化コマンドを送信する (S 9 1 4)。払出制御装置 1 1 1 は、

50

この払出初期化コマンドを受信すると、RAM 213のスタックエリア以外のエリア（作業領域）をクリアすると共に、初期値を設定して、遊技球の払い出し制御を開始可能な状態となる。主制御装置110は、払出初期化コマンドの送信後は、RAM 203の初期化处理（S915，S916）を実行する。

【1180】

上述したように、本パチンコ機10では、例えばホールの営業開始時など、電源投入時にRAMデータを初期化する場合にはRAM消去スイッチ122を押しながら電源が投入される。従って、立ち上げ処理の実行時にRAM消去スイッチ122が押されていれば、RAMの初期化处理（S915，S916）を実行する。また、電源断の発生情報が設定されていない場合や、RAM判定値（チェックサム値等）によりバックアップの異常が確認された場合も同様に、RAM 203の初期化处理（S915，S916）を実行する。RAMの初期化处理（S915，S916）では、RAM 203の使用領域を0クリアし（S915）、その後、RAM 203の初期値を設定する（S916）。RAM 203の初期化处理の実行後は、S910の処理へ移行する。

【1181】

一方、RAM消去スイッチ122がオンされておらず（S904：No）、電源断の発生情報が記憶されており（S905：Yes）、更にRAM判定値（チェックサム値等）が正常であれば（S907：Yes）、RAM 203にバックアップされたデータを保持したまま、電源断の発生情報をクリアする（S908）。次に、サブ側の制御装置（周辺制御装置）を駆動電源遮断時の遊技状態に復帰させるための復電時の払出復帰コマンドを送信し（S909）、S910の処理へ移行する。払出制御装置111は、この払出復帰コマンドを受信すると、RAM 213に記憶されたデータを保持したまま、遊技球の払い出し制御を開始可能な状態となる。

【1182】

S910の処理では、確変フラグ203f、時短フラグ203g、時短中カウンタ203hおよび状態格納エリア203kの各値を読み出し（S910）、読み出した確変フラグ203f、時短フラグ203g、時短中カウンタ203hおよび状態格納エリア203kの各値に基づいて、状態コマンドを設定する（S911）。ここで設定された状態コマンドは、RAM 203に設けられたコマンド送信用のリングバッファに記憶され、MPU 201により実行されるメイン処理（図139参照）の外部出力処理（S1001）の中で、音声ランプ制御装置113に向けて送信される。音声ランプ制御装置113は、状態コマンドを受信することにより、電源投入時におけるパチンコ機10の遊技状態（特別図柄の確変状態であるかや、大当たり中であるか等）を把握することができる。これにより、原点復帰動作や初期動作において動作可能な役物の種別を特定したり、状態に対応する演出を実行することができる。

【1183】

S911の処理が終了すると、演出許可コマンドを音声ランプ制御装置113へ送信し、音声ランプ制御装置113および表示制御装置114に対して各種演出の実行を許可し（S912）、割込みを許可して（S913）、後述するメイン処理に移行する。

【1184】

次に、図139を参照して、上記した立ち上げ処理後に主制御装置110内のMPU 201により実行されるメイン処理について説明する。図139は、このメイン処理を示すフローチャートである。このメイン処理では遊技の主要な処理が実行される。その概要として、4m秒周期の定期処理としてS1001～S1007の各処理が実行され、その残余時間でS1010，S1011のカウンタ更新処理が実行される構成となっている。

【1185】

メイン処理においては、まず、タイマ割込処理（図130参照）の実行中に、RAM 203に設けられたコマンド送信用のリングバッファに記憶されたコマンド等の出力データをサブ側の各制御装置（周辺制御装置）に送信する外部出力処理を実行する（S1001）。具体的には、タイマ割込処理（図130参照）におけるS101のスイッチ読み込み

10

20

30

40

50

処理で検出した入賞検知情報の有無を判別し、入賞検知情報があれば払出制御装置 1 1 1 に対して獲得球数に対応する賞球コマンドを送信する。また、特別図柄変動処理（図 1 3 1 参照）や始動入賞処理（図 1 3 3 参照）で設定された保留球数コマンドを音声ランプ制御装置 1 1 3 に送信する。また、始動入賞処理で設定された入賞情報コマンドを音声ランプ制御装置 1 1 3 に送信する。更に、この外部出力処理により、第 3 図柄表示装置 8 1 による第 3 図柄の変動表示に必要な変動パターンコマンド、停止種別コマンド等を音声ランプ制御装置 1 1 3 に送信する。また、大当たり制御処理（図 1 4 0 参照）で設定されたオープニングコマンド、ラウンド数コマンド、エンディングコマンド等を音声ランプ制御装置 1 1 3 へ送信する。加えて、球の発射を行う場合には、発射制御装置 1 1 2 へ球発射信号を送信する。

10

【 1 1 8 6 】

次に、変動種別カウンタ C S 1 の値を更新する（S 1 0 0 2）。具体的には、変動種別カウンタ C S 1 を 1 加算すると共に、そのカウンタ値が最大値（本実施形態では 1 9 8）に達した際、0 にクリアする。そして、変動種別カウンタ C S 1 の更新値を、R A M 2 0 3 の該当するバッファ領域に格納する。

【 1 1 8 7 】

変動種別カウンタ C S 1 の更新が終わると、払出制御装置 1 1 1 より受信した賞球計数信号や払出異常信号を読み込み（S 1 0 0 3）、次いで、特別図柄の大当たり状態である場合に、大当たり演出の実行や、第 1 可変入賞装置 8 2 a、および第 2 特定入賞口（大開放口）6 5 a を開放又は閉鎖するための大当たり制御処理を実行する（S 1 0 0 4）。大当たり制御処理では、大当たり状態のラウンド毎に第 1 可変入賞装置 8 2 a、または第 2 特定入賞口 6 5 a を開放し、最大開放時間が経過したか、又は球が規定数入賞したかを判定する。そして、これら何れかの条件が成立するとラウンドを終了する。尚、本実施形態では、大当たり制御処理（S 1 0 0 4）をメイン処理において実行しているが、タイマ割込処理において実行しても良い。この大当たり制御処理（S 1 0 0 4）の詳細については、図 1 4 0 を参照して後述する。

20

【 1 1 8 8 】

次に、第 2 入球口 6 4 0 a に付随する電動役物 6 4 0 b の開閉制御を行う電動役物開閉処理を実行する（S 1 0 0 5）。電動役物開閉処理では、普通図柄変動処理（図 1 3 5 参照）の S 6 2 5 の処理によって電動役物の開閉制御開始が設定された場合に、電動役物の開閉制御を開始する。尚、この電動役物の開閉制御は、普通図柄変動処理における S 6 1 6 の処理または S 6 1 7 の処理で設定された開放時間および開放回数が終了するまで継続される。

30

【 1 1 8 9 】

次に、第 1 図柄表示装置 3 7 A、3 7 B の表示を更新する第 1 図柄表示更新処理を実行する（S 1 0 0 6）。第 1 図柄表示更新処理では、特別図柄 1 変動開始処理（図 1 3 2 参照）の S 3 1 0 の処理または S 3 1 2 の処理と、特別図柄 2 入賞処理（図 1 3 4 参照）の S 5 1 2 の処理または S 5 1 7 の処理によって変動パターンが設定された場合に、その変動パターンに応じた変動表示を、第 1 図柄表示装置 3 7 A、3 7 B において開始する。本実施形態では、第 1 図柄表示装置 3 7 A、3 7 B の L E D 3 7 a の内、変動が開始されてから変動時間が経過するまでは、例えば、現在点灯している L E D が赤であれば、その赤の L E D を消灯すると共に緑の L E D を点灯させ、緑の L E D が点灯していれば、その緑の L E D を消灯すると共に青の L E D を点灯させ、青の L E D が点灯していれば、その青の L E D を消灯すると共に赤の L E D を点灯させる。

40

【 1 1 9 0 】

なお、メイン処理は 4 ミリ秒毎に実行されるが、そのメイン処理の実行毎に L E D の点灯色を変更すると、L E D の点灯色の变化を遊技者が確認することができない。そこで、遊技者が L E D の点灯色の变化を確認できるように、メイン処理が実行される毎にカウンタ（図示せず）を 1 カウントし、そのカウンタが 1 0 0 に達した場合に、L E D の点灯色の変更を行う。即ち、0 . 4 s 毎に L E D の点灯色の変更を行う。尚、カウン

50

タの値は、ＬＥＤの点灯色が変更されたら、０にリセットされる。

【１１９１】

また、第１図柄表示更新処理では、特別図柄１変動開始処理（図１３２参照）のＳ３１０の処理またはＳ３１２の処理と、特別図柄２入賞処理（図１３４参照）のＳ５１２の処理またはＳ５１７の処理によって設定された変動パターンに対応する変動時間が終了した場合に、第１図柄表示装置３７Ａ，３７Ｂにおいて実行されている変動表示を終了し、特別図柄１変動開始処理（図１３２参照）のＳ３０９の処理またはＳ３１１の処理と、特別図柄２入賞処理（図１３４参照）のＳ５１１の処理またはＳ５１６の処理によって設定された表示態様で、停止図柄（第１図柄）を第１図柄表示装置３７Ａ，３７Ｂに停止表示（点灯表示）する。

10

【１１９２】

次に、第２図柄表示装置８３の表示を更新する第２図柄表示更新処理を実行する（Ｓ１００７）。第２図柄表示更新処理では、普通図柄変動開始処理（図１３５参照）のＳ６２０の処理またはＳ６２１の処理によって第２図柄の変動時間が設定された場合に、第２図柄表示装置８３において変動表示を開始する。これにより、第２図柄表示装置８３では、第２図柄としての「」の図柄と「×」の図柄とを交互に点灯させる変動表示が実行される。また、第２図柄表示更新処理では、普通図柄変動処理（図１３５参照）のＳ６２３の処理によって第２図柄表示装置８３の停止表示が設定された場合に、第２図柄表示装置８３において実行されている変動表示を終了し、普通図柄変動開始処理（図１３５参照）のＳ６１３の処理またはＳ６１８の処理によって設定された表示態様で、停止図柄（第２図柄）を第２図柄表示装置８３に停止表示（点灯表示）する。

20

【１１９３】

その後は、ＲＡＭ２０３に電源断の発生情報が記憶されているか否かを判別する（Ｓ１００８）。ＲＡＭ２０３に電源断の発生情報が記憶されていなければ（Ｓ１００８：Ｎｏ）、停電監視回路２５２から停電信号ＳＧ１は出力されておらず、電源は遮断されていないことを意味する。よって、かかる場合には、次のメイン処理の実行タイミングに至ったか否か、即ち今回のメイン処理の開始から所定時間（本実施形態では４ミリ秒）が経過したか否かを判別し（Ｓ１００９）、既に所定時間が経過していれば（Ｓ１００９：Ｙｅｓ）、処理をＳ１００１へ移行し、上述したＳ１００１以降の各処理を繰り返し実行する。

【１１９４】

一方、今回のメイン処理の開始から未だ所定時間（４ミリ秒）が経過していなければ（Ｓ１００９：Ｎｏ）、所定時間に至るまで間、即ち、次のメイン処理の実行タイミングに至るまでの残余時間内において、第１初期値乱数カウンタＣＩＮＩ１、第２初期値乱数カウンタＣＩＮＩ２及び変動種別カウンタＣＳ１の更新を繰り返し実行する（Ｓ１０１０，Ｓ１０１１）。

30

【１１９５】

まず、第１初期値乱数カウンタＣＩＮＩ１と第２初期値乱数カウンタＣＩＮＩ２との更新を実行する（Ｓ１０１０）。具体的には、第１初期値乱数カウンタＣＩＮＩ１と第２初期値乱数カウンタＣＩＮＩ２を１加算すると共に、そのカウンタ値が最大値（本実施形態では共に２５５）に達した際、０にクリアする。そして、第１初期値乱数カウンタＣＩＮＩ１と第２初期値乱数カウンタＣＩＮＩ２の更新値を、ＲＡＭ２０３の該当するバッファ領域にそれぞれ格納する。次に、変動種別カウンタＣＳ１の更新を、Ｓ１００２の処理と同一の方法によって実行する（Ｓ１０１１）。

40

【１１９６】

ここで、Ｓ１００１～Ｓ１００７の各処理の実行時間は遊技の状態に応じて変化するため、次のメイン処理の実行タイミングに至るまでの残余時間は一定でなく変動する。故に、かかる残余時間を使用して第１初期値乱数カウンタＣＩＮＩ１と第２初期値乱数カウンタＣＩＮＩ２の更新を繰り返し実行することにより、第１初期値乱数カウンタＣＩＮＩ１と第２初期値乱数カウンタＣＩＮＩ２（即ち、第１当たり乱数カウンタＣ１の初期値、第２当たり乱数カウンタＣ４の初期値）をランダムに更新することができ、同様に変動種別

50

カウンタCS1についてもランダムに更新することができる。

【1197】

また、S1008の処理において、RAM203に電源断の発生情報が記憶されていれば(S1008:Yes)、停電の発生または電源のオフにより電源が遮断され、停電監視回路252から停電信号SG1が出力された結果、図137のNMI割込処理が実行されたということなので、S1012以降の電源遮断時の処理が実行される。この電源遮断時の処理では、まず、各割込処理の発生を禁止し(S1012)、電源が遮断されたことを示す電源断コマンドを他の制御装置(払出制御装置111や音声ランプ制御装置113等の周辺制御装置)に対して送信する(S1013)。そして、RAM判定値を算出して、その値を保存し(S1014)、RAM203のアクセスを禁止して(S1015)、電源が完全に遮断して処理が実行できなくなるまで無限ループを継続する。ここで、RAM判定値は、例えば、RAM203のバックアップされるスタックエリア及び作業エリアにおけるチェックサム値である。

10

【1198】

なお、S1008の処理は、S1001~S1007で行われる遊技の状態変化に対応した一連の処理の終了時、又は、残余時間内に行われるS1010とS1011の処理の1サイクルの終了時となるタイミングで実行されている。よって、主制御装置110のメイン処理において、各設定が終わったタイミングで電源断の発生情報を確認しているので、電源遮断の状態から復帰する場合には、立ち上げ処理の終了後、処理をS1001の処理から開始することができる。即ち、立ち上げ処理において初期化された場合と同様に、処理をS1001の処理から開始することができる。よって、電源遮断時の処理において、MPU201が使用している各レジスタの内容をスタックエリアへ退避したり、スタックポインタの値を保存しなくても、初期設定の処理(図138のS901参照)において、スタックポインタが所定値(初期値)に設定されることで、S1001の処理から開始することができる。従って、主制御装置110の制御負担を軽減することができると共に、主制御装置110が誤動作したり暴走したりすることなく正確な制御を行うことができる。

20

【1199】

次に、図140のフローチャートを参照して、主制御装置110内のMPU201により実行される大当たり制御処理(S1004)を説明する。図140は、この大当たり制御処理(S1004)を示すフローチャートである。この大当たり制御処理(S1004)は、メイン処理(図139参照)の中で実行され、パチンコ機10が特別図柄の大当たり状態である場合に、大当たりに応じた各種演出の実行や、第1可変入賞装置(第1大開放口)82a、または第2特定入賞口(第2大開放口)65aの開閉制御を実行するための処理である。

30

【1200】

この大当たり制御処理では、まず、特別図柄の大当たりが開始されるかを判定する(S1101)。具体的には、特別図柄変動処理(図131参照)のS214の処理が実行され、特別図柄の大当たりの開始が設定されていれば、特別図柄の大当たりが開始されると判定する。S1101の処理において、特別図柄の大当たりが開始される場合には(S1101:Yes)、状態格納エリア203kにオープニング期間であることを示す「01H」を格納し(S1102)、オープニングコマンドを設定して(S1103)、本処理を終了する。

40

【1201】

ここで設定されたオープニングコマンドはRAM203に設けられたコマンド送信用のリングバッファに記憶され、MPU201により実行されるメイン処理(図139参照)の外部出力処理(S1001)の中で、音声ランプ制御装置113に向けて送信される。音声ランプ制御装置113は、オープニングコマンドを受信すると、表示用オープニングコマンドを表示制御装置114へ送信する。表示制御装置114によって表示用オープニングコマンドが受信されると、第3図柄表示装置81においてオープニング演出が開始さ

50

れる。

【1202】

一方、S1101の処理において、特別図柄の大当たりが開始されない場合には(S1101:No)、特別図柄の大当たり中であるかを判定する(S1104)。特別図柄の大当たり中としては、第1図柄表示装置37A、37B及び第3図柄表示装置81において特別図柄の大当たり(特別図柄の大当たり遊技中も含む)を示す表示がなされている最中と、特別図柄の大当たり遊技終了後の所定時間の最中とが含まれる。S1104の処理において、特別図柄の大当たり中でなければ(S1104:No)、そのまま本処理を終了する。

【1203】

一方、S1104の処理において、特別図柄の大当たり中であれば(S1104:Yes)、新たなラウンドの開始タイミングであるかを判定する(S1105)。新たなラウンドの開始タイミングであれば(S1105:Yes)、大当たり種別に応じた第1可変入賞装置(第1大開放口)82a、または第2特定入賞口(第2大開放口)65aの開放パターンを設定する(S1106)。具体的には、上述した通り、大当たり種別が確変大当たりB~D、通常大当たりAの何れかであれば、第1可変入賞装置(第1大開放口)82aの開放パターンとして開放パターンA(0.6秒間の開放と0.9秒間の閉鎖とを20回繰り返す開放パターン)が設定され、大当たり種別が確変大当たりE~Gであれば、第1可変入賞装置(第1大開放口)82aの開放パターンとして開放パターンB(0.052秒間の開放を1回のみ行う開放パターン)が設定される。一方、大当たり種別が確変大当たりA、確変大当たりH~K、または通常大当たりBの何れかである場合は、第2特定入賞口(第2大開放口)65aが所定時間(30秒間経過するまで、或いは球が10個入賞するまで)開放される開放パターンが設定される。

【1204】

S1106の処理が終了すると、次に、新たに開始するラウンド数を示すラウンド数コマンドを設定する(S1107)。ここで設定されたラウンド数コマンドは、RAM203に設けられたコマンド送信用のリングバッファに記憶され、MPU201により実行されるメイン処理(図139参照)の外部出力処理(S1001)の中で、音声ランプ制御装置113に向けて送信される。音声ランプ制御装置113は、ラウンド数コマンドを受信すると、そのラウンド数コマンドからラウンド数を抽出する。そして、抽出したラウンド数に応じた表示用ラウンド数コマンドを表示制御装置114へ送信する。表示制御装置114によって表示用ラウンド数コマンドが受信されると、第3図柄表示装置81において新たなラウンド演出が開始される。

【1205】

S1107の処理後は、ラウンド数に応じて状態格納エリア203kを更新し(S1108)、本処理を終了する。具体的には、上述した通り、今回のラウンドが大当たりの1ラウンドであれば、状態格納エリア203kに対して「02H」を格納し、2ラウンドであれば、「03H」を格納する。なお、この更新後の値を音声ランプ制御装置113に対して通知していないのは、S1107の処理において設定されるラウンド数コマンドによって音声ランプ制御装置113に対して開始されたラウンド数を把握させることができるためである。コマンドの出力回数を削減することができるので、主制御装置110のMPU201の処理負荷を軽減することができる。

【1206】

一方、S1105の処理において、新たなラウンドの開始タイミングでないと判定された場合は(S1105:No)、エンディング演出の開始タイミングであるかを判定する(S1109)。具体的には、通常時より多量の賞球の払い出しが行われる特別遊技状態(2ラウンド全て)が終了した場合に、エンディング演出の開始タイミングであると判定する。

【1207】

S1109の処理において、エンディング演出の開始タイミングであると判定した場合

10

20

30

40

50

には (S 1 1 0 9 : Y e s)、エンディングコマンドを設定し (S 1 1 1 0)、状態格納エリア 2 0 3 k に 0 4 H を格納して (S 1 1 1 1)、本処理を終了する。S 1 1 1 0 の処理において設定されたエンディングコマンドは、R A M 2 0 3 に設けられたコマンド送信用のリングバッファに記憶され、M P U 2 0 1 により実行されるメイン処理 (図 1 3 9 参照) の外部出力処理 (S 1 0 0 1) の中で、音声ランプ制御装置 1 1 3 に向けて送信される。音声ランプ制御装置 1 1 3 は、エンディングコマンドを受信すると、R A M 2 2 3 の入賞情報格納エリア 2 2 3 a に格納されている入賞情報に基づいて、エンディング演出の表示態様を選択する。そして、選択したエンディング演出の表示態様に応じた表示用エンディングコマンドを表示制御装置 1 1 4 へ送信する。表示制御装置 1 1 4 によって表示用エンディングコマンドが受信されると、第 3 図柄表示装置 8 1 においてエンディング演出が開始される。

10

【 1 2 0 8 】

一方、S 1 1 0 9 の処理において、エンディングの開始タイミングでないと判定した場合には (S 1 1 0 9 : N o)、次に、今回の大当たり (特別遊技状態) の終了タイミングであるかを判定する (S 1 1 1 2)。S 1 1 1 2 の処理において、大当たりの終了タイミングであると判定した場合には (S 1 1 1 2 : Y e s)、主制御装置 1 1 0 の R O M 2 0 2 に設けられた状態設定テーブル 2 0 2 f を読み出すと共に (S 1 1 1 3)、今回の大当たりを報知するための変動表示の開始時において、状態設定情報格納エリア 2 0 3 j に格納された状態設定情報を読み出す (S 1 1 1 4)。

【 1 2 0 9 】

20

次いで、読み出した状態設定テーブル 2 0 2 f から、状態設定情報に対応する設定値 (確変フラグ 2 0 3 f、時短フラグ 2 0 3 g、および時短中カウンタ 2 0 3 h) の組み合わせを読み出し (S 1 1 1 5)、読み出した設定値を確変フラグ 2 0 3 f、時短フラグ 2 0 3 g および時短中カウンタ 2 0 3 h に設定する (S 1 1 1 6)。このように、本制御例では、遊技結果設定テーブル 2 0 2 e から選択される状態設定情報を大当たり中に保持しておき、大当たり終了時には保持された状態設定情報に基づいて遊技状態を設定するように構成している。このように構成しておくことで、始動入賞時に取得した各種カウンタ値 (乱数値) から大当たり後の遊技状態を設定する必要がなくなるため、各種カウンタ値が保持された状態を、状態設定情報を状態設定情報格納エリア 2 0 2 j に格納するまでの短時間に限ることができる。よって、特別図柄の大当たりとなる乱数値を外部から不正に取得され難くすることができるので、大当たりとなる乱数値が出現するタイミングを解析し、その解析したタイミングに基づいて大当たりを引き当てる不正行為を抑制することができる。具体的には、解析したタイミングを、所謂ぶらさげ基板に設定して、大当たりとなる乱数値が出現するタイミングで乱数を取得し、大当たりの当否を判定させるように制御を行う不正行為を抑制することができる。

30

【 1 2 1 0 】

また、本制御例のパチンコ機 1 0 では、大当たり終了後の遊技状態に関する各種設定値 (確変フラグ 2 0 3 f、時短フラグ 2 0 3 g、および時短中カウンタ 2 0 3 h) を、大当たりを報知するための図柄の変動表示中や、その後の大当たり (特典遊技状態) 中に保持しておくのではなく、状態設定情報のみを保持しておく構成としている。R A M 2 0 3 に各種設定値の全てを一時的に記憶しておく記憶エリアを設けておくのではなく、状態設定情報値を保持する領域を設けておくだけで足りるので、R A M 2 0 3 の記憶領域を効率良く使用することができる。

40

【 1 2 1 1 】

S 1 1 1 6 の処理後は、状態格納エリア 2 0 3 k に対して大当たり中でないことを意味する「00H」を格納し (S 1 1 1 7)、大当たり後の遊技状態 (確変フラグ 2 0 3 f、時短フラグ 2 0 3 g、時短中カウンタ 2 0 3 h、状態格納エリア 2 0 3 k 等) を音声ランプ制御装置 1 1 3 に対して通知するための状態コマンドを設定して (S 1 1 1 8)、本処理を終了する。ここで設定された状態コマンドは、R A M 2 0 3 に設けられたコマンド送信用のリングバッファに記憶され、M P U 2 0 1 により実行されるメイン処理 (図 1 3 9

50

参照)の外部出力処理(S 1 0 0 1)の中で、音声ランプ制御装置 1 1 3 に向けて送信される。音声ランプ制御装置 1 1 3 は、状態コマンドを受信すると、その状態コマンドによって通知された遊技状態に応じて確変状態フラグ 2 2 3 n、時短状態フラグ 2 2 3 o、時短状態カウンタ 2 2 3 p、当たり中状態格納エリア 2 2 3 q の値を更新する。

【 1 2 1 2 】

S 1 1 1 2 の処理において、大当たり(特別遊技状態)の終了タイミングでないと判定した場合には(S 1 1 1 2 : N o)、第 1 可変入賞装置(第 1 大開放口) 8 2 a、または第 2 特定入賞口(第 2 大開放口) 6 5 a へと球が入賞した場合に対応する制御を実行するための入賞処理を実行し(S 1 1 1 9)、本処理を終了する。この入賞処理(S 1 1 1 9)の詳細について、図 1 4 1 を参照して後述する。

10

【 1 2 1 3 】

図 1 4 1 は、入賞処理(S 1 1 1 9)を示したフローチャートである。この入賞処理(図 1 4 1、S 1 1 1 9)では、まず、ラウンド有効期間であるかを判定する(S 1 2 0 1)。ラウンド有効期間とは、ラウンド遊技が設定されている期間、即ち、第 1 可変入賞装置(第 1 大開放口) 8 2 a、または第 2 特定入賞口(大開放口) 6 5 a に対して開放パターンが設定されている期間、およびラウンド終了後のインターバル期間(3 秒)の総称である。S 1 2 0 1 の処理において、ラウンド有効期間外であると判別した場合には(S 1 2 0 1 : N o)、そのまま本処理を終了する。

【 1 2 1 4 】

一方、ラウンド有効期間内であると判別した場合には(S 1 2 0 1 : Y e s)、第 1 可変入賞装置(第 1 大開放口) 8 2 a、または第 2 特定入賞口(第 2 大開放口) 6 5 a への入賞を検出したかを判別し(S 1 2 0 2)、入賞を検出したと判別した場合は(S 1 2 0 2 : Y e s)、入賞個数カウンタ 2 0 3 i を 1 加算して更新し(S 1 2 0 3)、大当たり中に入賞を音声ランプ制御装置 1 1 3 に対して通知するための大開放口入賞コマンドを設定して(S 1 2 0 4)、処理を S 1 2 0 5 へと移行する。ここで設定された状態コマンドは、R A M 2 0 3 に設けられたコマンド送信用のリングバッファに記憶され、M P U 2 0 1 により実行されるメイン処理(図 1 3 9 参照)の外部出力処理(S 1 0 0 1)の中で、音声ランプ制御装置 1 1 3 に向けて送信される。音声ランプ制御装置 1 1 3 は、受信した大開放口入賞コマンドに基づいて球の入賞個数を判別することができる。

20

【 1 2 1 5 】

また、左揺動ユニット 5 0 0 の第 1 通路形成部材 5 2 0 と、液晶昇降ユニット 4 0 0 の第 2 通路形成部材 4 2 2 とが連結される大当たり(確変大当たり B ~ D、通常大当たり A)においては、この大開放口入賞コマンドに基づいて把握される入賞個数(入賞カウンタ 2 2 3 g v の値)に基づいて第 1 可変入賞装置 8 2 a へと入賞した球の個数がカウントされ、第 2 通路形成部材 4 2 2 を介して排出された球の個数との一致が判定される。そして、入賞個数と排出個数とが一致した場合に、第 1 通路形成部材 5 2 0 と第 2 通路形成部材 4 2 2 との連結を解除するように構成されている。これにより、第 1 通路形成部材 5 2 0 の通過中に連結が解除されてしまうことを防止(抑制)できるので、第 1 可変入賞装置 8 2 a へと入所した球を第 2 通路形成部材 4 2 2 へと確実に流下させることができる。よって、球がパチンコ機 1 0 の裏側の基盤部分や配線部分に入り込んでしまい、配線や回路がショートしてしまう等の不具合が生じることを防止(抑制)することができる。

30

40

【 1 2 1 6 】

S 1 2 0 2 の処理において、第 1 可変入賞装置(第 1 大開放口) 8 2 a、および第 2 特定入賞口(第 2 大開放口) 6 5 a への入賞が検出されていないと判別した場合には(S 1 2 0 2 : N o)、S 1 2 0 3、および S 1 2 0 4 の処理をスキップして、処理を S 1 2 0 5 へと移行する。S 1 2 0 5 の処理では、入賞個数カウンタ 2 0 3 i の値が 1 0 以上であるかを判別し(S 1 2 0 5)、値が 1 0 以上であれば(S 1 2 0 5 : Y e s)、S 1 2 0 7 の処理へ移行する。一方、S 1 2 0 5 の処理において、入賞個数カウンタ 2 0 3 i の値が 1 0 未満であると判別した場合には(S 1 2 0 5 : N o)、ラウンド時間が経過したかを判別する(S 1 2 0 6)。ここで、ラウンド時間とは、第 1 可変入賞装置 8 2 a に設定さ

50

れた開放パターンの終了時間、若しくは、第2特定入賞口65aに設定された開放時間(30秒)を意味する。

【1217】

S1206の処理において、ラウンド時間が経過していないと判別した場合は(S1206:No)、ラウンドの終了条件が成立していないことを意味するため、そのまま本処理を終了する。一方、S1206の処理において、ラウンド時間が経過したと判別した場合には(S1206:Yes)、S1207の処理へ移行する。このS1207の処理が実行されるのは、第1可変入賞装置82a、または第2特定入賞口65aに対して上限個数の球が入賞した場合(S1205:Yes)か、ラウンド時間が経過した場合(S1206:Yes)である。即ち、ラウンドの終了条件が成立した場合である。よって、この場合は、実行中のラウンドの終了を設定し(S1207)、入賞個数カウンタ203iの値を0に初期化して(S1208)、本処理を終了する。

10

【1218】

<第1制御例における音声ランプ制御装置の制御処理について>

次に、図142から図164を参照して、音声ランプ制御装置113内のMPU221により実行される各制御処理を説明する。かかるMPU221の処理としては大別して、電源投入に伴い起動される立ち上げ処理と、その立ち上げ処理後に実行されるメイン処理とがある。

【1219】

まず、図142を参照して、音声ランプ制御装置113内のMPU221により実行される立ち上げ処理を説明する。図142は、この立ち上げ処理を示したフローチャートである。この立ち上げ処理は電源投入時に起動される。

20

【1220】

立ち上げ処理が実行されると、まず、電源投入に伴う初期設定処理を実行する(S1301)。具体的には、スタックポイントに予め決められた所定値を設定する。その後、電源断処理中フラグがオンしているか否かによって、今回の立ち上げ処理が瞬間的な電圧降下(瞬間的な停電、所謂「瞬停」)によって、S1620の電源断処理(図145参照)の実行途中に開始されたものであるか否かが判断される(S1302)。図145を参照して後述する通り、音声ランプ制御装置113は、主制御装置110から電源断コマンドを受信すると(図145のS1617:Yes)、S1620の電源断処理を実行する。かかる電源断処理の実行前に、電源断処理中フラグがオンされ、該電源断処理の終了後に、電源断処理中フラグはオフされる。よって、S1620の電源断処理が実行途中であるか否かは、電源断処理中フラグの状態によって判断できる。

30

【1221】

電源断処理中フラグがオフであれば(S1302:No)、今回の立ち上げ処理は、電源が完全に遮断された後に開始されたか、瞬間的な停電が生じた後であってS1620の電源断処理の実行を完了した後に開始されたか、或いは、ノイズなどによって音声ランプ制御装置113のMPU221にのみリセットがかかって(主制御装置110からの電源断コマンドを受信することなく)開始されたものである。よって、これらの場合には、RAM223のデータが破壊されているか否かを確認する(S1303)。

40

【1222】

RAM223のデータ破壊の確認は、次のように行われる。即ち、RAM223の特定の領域には、S1306の処理によって「55AAh」のキーワードとしてのデータが書き込まれている。よって、その特定領域に記憶されるデータをチェックし、該データが「55AAh」であればRAM223のデータ破壊は無く、逆に「55AAh」でなければRAM223のデータ破壊を確認することができる。RAM223のデータ破壊が確認されれば(S1303:Yes)、S1304へ移行して、RAM223の初期化を開始する。一方、RAM223のデータ破壊が確認されなければ(S1303:No)、S1308の処理へ移行する。

【1223】

50

なお、今回の立ち上げ処理が、電源が完全に遮断された後に開始された場合には、RAM 223の特定領域に「55AAh」のキーワードは記憶されていないので（電源断によってRAM 223の記憶は喪失するから）、RAM 223のデータ破壊と判断され（S1303:Yes）、S1304へ移行する。一方、今回の立ち上げ処理が、瞬間的な停電が生じた後であってS1620の電源断処理の実行を完了した後に開始されたか、或いは、ノイズなどによって音声ランプ制御装置113のMPU221にのみリセットがかかって開始された場合には、RAM 223の特定領域には「55AAh」のキーワードが記憶されているので、RAM 223のデータは正常と判断されて（S1303:No）、S1308の処理へと移行する。

【1224】

S1302の処理において、電源断処理中フラグがオンであれば（S1302:Yes）、今回の立ち上げ処理は、瞬間的な停電が生じた後であって、S1620の電源断処理の実行途中に、音声ランプ制御装置113のMPU221にリセットがかかって開始されたものである。かかる場合は電源断処理の実行途中なので、RAM 223の記憶状態は必ずしも正しくない。よって、かかる場合には制御を継続することはできないので、処理をS1304へ移行して、RAM 223の初期化を開始する。

【1225】

S1304の処理では、RAM 223の全範囲の記憶領域をチェックして（S1304）、RAM 223の各記憶領域が正常であるか否かを判別する（S1305）。チェック方法としては、まず、1バイト毎に「0FFh」を書き込み、それを1バイト毎に読み出して「0FFh」であるか否かを確認し、「0FFh」であれば正常と判別する。かかる1バイト毎の書き込み及び確認を、「0FFh」に次いで、「55h」、「0AAh」、「00h」の順に行う。このRAM 223の読み書きチェックにより、RAM 223のすべての記憶領域が0クリアされる。

【1226】

S1305の処理において、RAM 223のすべての記憶領域について、読み書きチェックが正常と判別されれば（S1305:Yes）、RAM 223の特定領域に「55AAh」のキーワードを書き込んで、RAM破壊チェックデータを設定する（S1306）。この特定領域に書き込まれた「55AAh」のキーワードを確認することにより、RAM 223にデータ破壊があるか否かがチェックされる。一方、RAM 223のいずれかの記憶領域で読み書きチェックの異常が検出されれば（S1305:No）、RAM 223の異常を報知して（S1307）、電源が遮断されるまで無限ループする。RAM 223の異常は、表示ランプ34により報知される。なお、音声出力装置226により音声を出力してRAM 223の異常報知を行うようにしても良いし、表示制御装置114にエラーコマンドを送信して、第3図柄表示装置81にエラーメッセージを表示させるようにしてもよい。

【1227】

S1306の処理後は、電源断フラグ223yがオンされているか否かを判別する（S1308）。電源断フラグ223yは電源断処理（図145のS1620参照）の実行時にオンされる（図145のS1619参照）。つまり、電源断フラグ223yは、電源断処理（図145のS1620参照）が実行される前にオンされるので、電源断フラグ223yがオンされた状態でS1308の処理に至るのは、今回の立ち上げ処理が、瞬間的な停電が生じた後であって電源断処理（図145のS1620参照）の実行を完了した状態で開始された場合である。従って、かかる場合には（S1308:Yes）、音声ランプ制御装置113の各処理を初期化するためにRAMの作業エリアをクリアし（S1309）、電源断フラグ223yをオフに設定して（S1310）、処理をS1311へと移行する。なお、RAM 223の作業エリアとしては、主制御装置110から受信したコマンド等を記憶する領域以外の領域をいう。

【1228】

一方、電源断フラグ223yがオフされた状態でS1308の処理に至るのは、今回の

10

20

30

40

50

立ち上げ処理が、例えば電源が完全に遮断された後に開始されたためにS 1 3 0 4からS 1 3 0 6の処理を経由してS 1 3 0 8の処理へ至ったか、或いは、ノイズなどによって音声ランプ制御装置1 1 3のMPU 2 2 1にのみリセットがかかって（主制御装置1 1 0からの電源断コマンドを受信することなく）開始された場合である。よって、かかる場合には（S 1 3 0 8 : No）、RAM 2 2 3の作業領域のクリア処理であるS 1 3 0 9と、電源断フラグ2 2 3 yをオフに設定する処理であるS 1 3 1 0をスキップして、処理をS 1 3 1 1へ移行する。

【1 2 2 9】

なお、S 1 3 0 9のクリア処理をスキップするのは、S 1 3 0 4からS 1 3 0 6の処理を経由してS 1 3 0 8の処理へ至った場合には、S 1 3 0 4の処理によって、既にRAM 2 2 3のすべての記憶領域はクリアされているし、ノイズなどによって音声ランプ制御装置1 1 3のMPU 2 2 1にのみリセットがかかって、立ち上げ処理が開始された場合には、RAM 2 2 3の作業領域のデータをクリアせず保存しておくことにより、音声ランプ制御装置1 1 3の制御を継続できるからである。

【1 2 3 0】

S 1 3 1 1の処理では、RAM 2 2 3の初期値を設定し（S 1 3 1 1）、次いで、割り込み許可を設定する（S 1 3 1 2）。その後、主制御装置1 1 0から受信した状態コマンドに基づいて電源投入時の遊技状態を識別するための投入時状態設定処理を実行し（S 1 3 1 3）、原点位置から変異している役物を原点位置へと復帰させるための原点復帰処理を実行して（S 1 3 1 4）、メイン処理へ移行する。なお、投入時状態設定処理（S 1 3 1 3）、および原点復帰処理（S 1 3 1 4）の詳細については、それぞれ図1 4 3、および図1 4 4を参照して後述する。

【1 2 3 1】

次に、図1 4 3を参照して、音声ランプ制御装置1 1 3内のMPU 2 2 1により実行される投入時状態設定処理（S 1 3 1 3）について説明する。図1 4 3は、この投入時状態設定処理（S 1 3 1 3）を示したフローチャートである。この投入時状態設定処理（S 1 3 1 3）は、立ち上げ処理（図1 4 2参照）の中で実行され、上述した通り、電源投入時の遊技状態を識別するための処理である。

【1 2 3 2】

投入時状態設定処理（S 1 3 1 3）では、まず、主制御装置1 1 0から音声ランプ制御装置1 1 3に対して出力された状態コマンドに応じて確変状態フラグ2 2 3 n、時短状態フラグ2 2 3 o、時短状態カウンタ2 2 3 pおよび当たり中状態格納エリア2 2 3 qの値を更新する（S 1 4 0 1）。

【1 2 3 3】

なお、上述した通り、状態コマンドは、主制御装置1 1 0の立ち上げ処理の中で、電源投入時における確変フラグ2 0 3 f、時短フラグ2 0 3 g、時短中カウンタ2 0 3 h、および状態格納エリア2 0 3 kの各値を通知するために出力される（図1 3 8のS 9 1 1参照）。この状態コマンドに基づいて、S 1 4 0 1の処理では、確変フラグ2 0 3 fの状態に一致するように確変状態フラグ2 2 3 nを更新し、時短フラグ2 0 3 gの状態に一致するように時短状態フラグ2 2 3 oを更新し、時短中カウンタ2 0 3 hの値に一致するように時短状態カウンタ2 2 3 pを更新し、状態格納エリア2 0 3 kの格納値に一致するように当たり中状態格納エリア2 2 3 qを更新する。これにより、パチンコ機1 0の実際の遊技状態と、音声ランプ制御装置1 1 3が把握する遊技状態とを、立ち上げ処理の中で一致させることができる。

【1 2 3 4】

次いで、更新後の当たり中状態格納エリア2 2 3 qの格納値が大当たり中を示す値であるかを判別する（S 1 4 0 2）。ここで、上述した通り、当たり中状態格納エリア2 2 3 qに対して「0 1 H」が格納されていれば、大当たりのオープニング期間であることを示し、「0 2 H」が格納されていれば、1ラウンドのラウンド期間であることを示し、「0 3 H」が格納されていれば、2ラウンドのラウンド期間であることを示し、「0 4 H」が

10

20

30

40

50

格納されていれば、エンディング期間であることを示す。一方、「00H」が格納されていれば、現在が大当たり中ではないことを示す。

【1235】

S1402の処理において、当たり中状態格納エリア223qの値が大当たり中を示す値でない（即ち、「00H」が格納されている）と判別した場合は（S1402：No）、S1403の処理へ移行する。一方、当たり中状態格納エリア223qの値が大当たり中を示す値である（即ち、「01H」～「04H」の何れかである）と判別した場合は（S1402：Yes）、次に、当たり中状態格納エリア223qに対して、エンディング期間中を示す「04H」が格納されているかを判定する（S1404）。

【1236】

S1404の処理において、現在がエンディング期間中であると判定された場合は（S1404：Yes）、1.5秒のウエイト期間を設定し（S1405）、S1403の処理へ移行する。ここで設定されたウエイト期間は、原点復帰処理（図144参照）の実行を遅延させるために設定される。このウエイト期間を設定することによって、第1通路形成部材520を球が通過中に、原点復帰動作が実行されて第2通路形成部材422との連結が解除されてしまうことを防止できる。よって、第1通路形成部材520を通過中の球が、第2通路形成部材422へと入球せずに、パチンコ機10の裏側等に入り込んでしまう不具合を抑制できる。

【1237】

より詳述すると、第1通路形成部材520と第2通路形成部材422とが連結される大当たり（確変大当たりB～D、および通常大当たりA）では、エンディング期間中に連結を解除し、各役物を原点位置へと駆動させるように構成されている。この原点位置への駆動は、エンディング期間において、入賞カウンタ223gvの値と排出カウンタ223hvの値とが一致し、第1通路形成部材520内に球が残存していないことを確認した後で実行される。しかしながら、エンディング期間中に電源が遮断され、再度電源が投入されると、立ち上げ処理の中でRAM223が初期化されてしまい（図142のS1311参照）、入賞カウンタ223gvの値や排出カウンタ223hvの値もクリアしてしまうため、電源投入時に第1通路形成部材520内に球が残存しているか否かを判別することができなくなってしまう。そこで、本制御例では、大当たりのエンディング期間において電源の遮断、および投入が実行されたと判別した場合は、第1通路形成部材520と第2通路形成部材422とが連結された状態であり、且つ、第1通路形成部材520の内部に球が残存していたとしても、その第1通路形成部材520内の球が第2通路形成部材422へと十分に到達できる期間である1.5秒間は原点復帰動作を待機させる構成としている。これにより、球が第1通路形成部材520を通過している間に原点復帰動作が実行されてしまい、第2通路形成部材422との連結が解除されてしまうことを防止できる。よって、球が第2通路形成部材422へと入球せずに、第1通路形成部材520の開口部から射出されてしまい、パチンコ機10の裏側等に入り込んでしまう不具合を抑制できる。

【1238】

S1402の処理において、大当たり中ではないと判別された場合（S1402：No）、及びS1405の処理後に実行されるS1403の処理では、動作可能種別格納エリア223rの全役物に対応するビットに、動作可能を示す1を設定して（S1403）、本処理を終了し、立ち上げ処理へ戻る。このS1403の処理によって、全ての役物に対して動作可能を示す値（1）を設定しておくことにより、全ての役物に対して原点復帰動作、及び初期動作を実行することができる、よって、全ての役物が正常に動作可能な状態であることを確認することができる。

【1239】

一方、S1404の処理において、現在がエンディング期間中ではない（当たり中状態格納エリア223qに「04H」以外の値が格納されている）と判定した場合は（S1404：No）、次に、現在がオープニング期間中であるか（当たり中状態格納エリア223qに「01H」が格納されているか）を判定する（S1406）。S1406の処理に

10

20

30

40

50

において、オープニング期間中である（当たり中状態格納エリア 2 2 3 q に「0 1 H」が格納されている）と判定した場合は（S 1 4 0 6 : Y e s）、第 1 通路形成部材 5 2 0、第 2 通路形成部材 4 2 2 をそれぞれ連結位置に設定し（S 1 4 0 7）、S 1 4 0 8 の処理へ移行する。一方、S 1 4 0 6 の処理において現在がオープニング期間中でなければ（S 1 4 0 6 : N o）、S 1 4 0 7 の処理をスキップし、S 1 4 0 8 の処理へ移行する。

【 1 2 4 0 】

オープニング期間において立ち上げ処理（図 1 4 2 参照）が実行された場合に、第 1 通路形成部材 5 2 0、および第 2 通路形成部材 4 2 2 を連結位置に設定するのは、立ち上げ処理における R A M 2 2 3 の初期化（図 1 4 2 の S 1 3 1 1 参照）により、ステップカウンタ 2 2 3 e が初期化されてしまうためである。このため、確変大当たり B ~ D、および通常大当たり A のオープニング期間において、第 1 通路形成部材 5 2 0 と第 2 通路形成部材 4 2 2 との連結の途中で電源が遮断された場合には、電源の再投入時に各部材の配置が不明となってしまう。そこで、本制御例では、各部材の配置に関係なく、再度連結位置への駆動を設定する構成としている。これにより、第 1 通路形成部材 5 2 0 と、第 2 通路形成部材 4 2 2 とをオープニング期間中において確実に連結させることができる。

【 1 2 4 1 】

S 1 4 0 8 の処理では、動作可能種別格納エリア 2 2 3 r のうち、連結位置に設定した役物（液晶昇降ユニット 4 0 0、および左揺動ユニット 5 0 0）に対応するビットを 0 に設定し、他のビットに 1 を設定し（S 1 4 0 8）、本処理を終了する。これにより、第 1 通路形成部材 5 2 0 と、第 2 通路形成部材 4 2 2 とは原点復帰動作や初期動作の対象から外すことができるので、大当たりにおいて、第 1 通路形成部材 5 2 0 と第 2 通路形成部材 4 2 2 とが連結された状態に保つことができる。よって、球が第 1 通路形成部材 5 2 0 を通過している最中に、第 1 通路形成部材 5 2 0 と、第 2 通路形成部材 4 2 2 との連結が解除されてしまうことを防止できるので、球が第 1 通路形成部材 5 2 0 の開口部から射出され、パチンコ機 1 0 の裏側等に入り込んでしまう不具合を抑制することができる。

【 1 2 4 2 】

次に、図 1 4 4 を参照して、音声ランプ制御装置 1 1 3 内の M P U 2 2 1 により実行される原点復帰処理（S 1 3 1 4）について説明する。図 1 4 4 は、この原点復帰処理（S 1 3 1 4）を示したフローチャートである。この原点復帰処理（S 1 3 1 4）は、音声ランプ制御装置 1 1 3 内の M P U 2 2 1 により実行される立ち上げ処理（図 1 4 2 参照）の中で実行され、電源投入時に原点位置から変異している役物を、原点位置へと戻すための処理である。

【 1 2 4 3 】

原点復帰処理では、まず、現在がウェイト期間中であるかを判定し（S 1 5 0 1）、ウェイト期間中であれば（S 1 5 0 1 : Y e s）、そのまま本処理を終了する。なお、このウェイト期間は、上述した通り、大当たりのエンディング期間において投入時状態設定処理が実行された場合に設定され（図 1 4 3 の S 1 4 0 5 参照）、球が第 1 通路形成部材 5 2 0 を通過中に原点復帰動作が実行されることを防止するために設定される。

【 1 2 4 4 】

一方、S 1 5 0 1 の処理において、現在がウェイト期間中でないと判定した場合は（S 1 5 0 1 : N o）、動作可能種別格納エリア 2 2 3 r の各ビットに格納された値を読み出し（S 1 5 0 2）、値が 1 のビットに対応する役物の原点センサが全て H 出力の状態であるかを判定する（S 1 5 0 3）。値が 1 のビットに対応する役物のうち、少なくとも 1 の役物の原点センサの出力が L の状態であると判定した場合は（S 1 5 0 3 : N o）、出力が L の状態の原点センサに対応する役物に対して、原点方向への動作（原点復帰動作）を設定する（S 1 5 0 4）。そして、原点復帰動作の実行中であることを示すために、原点復帰中フラグ 2 2 3 i をオンに設定し（S 1 5 0 5）、本処理を終了する。

【 1 2 4 5 】

一方、S 1 5 0 3 の処理において、動作可能種別格納エリア 2 2 3 r における値が 1 のビットに対応する役物の原点センサの出力が全て H の状態であると判定された場合は（S

1503: Yes)、原点復帰動作を実行する必要がないので、初期動作の開始を設定すると共に(S1506)、初期動作の実行中であることを示すために、初期動作中フラグ223jをオンに設定して(S1507)、本処理を終了する。

【1246】

この原点復帰処理(S1314)を実行することにより、各役物を原点位置へと復帰させることができるので、その後の初期動作を原点位置から開始させることができる。

【1247】

次に、図145を参照して、音声ランプ制御装置113の立ち上げ処理後に音声ランプ制御装置113内のMPU221により実行されるメイン処理について説明する。図145は、このメイン処理を示したフローチャートである。メイン処理が実行されると、まず、メイン処理が開始されてから、又は、前回のS1601の処理が実行されてから1ミリ秒以上が経過したか否かが判別され(S1601)、1ミリ秒以上経過していなければ(S1601: No)、S1602~S1613の処理を行わずにS1614の処理へ移行する。S1601の処理で、1ミリ秒経過したか否かを判別するのは、S1602~S1613が主に表示(演出)に関する処理であり、短い周期(1ミリ秒以内)で編集する必要がないのに対して、S1614のコマンド判定処理や、S1615の変動表示設定処理を短い周期で実行する方が好ましいからである。S1614の処理が短い周期で実行されることにより、主制御装置110から送信されるコマンドの受信洩れを防止でき、S1615の処理が短い周期で実行されることにより、コマンド判定処理によって受信されたコマンドに基づき、変動演出に関する設定を遅滞なく行うことができる。

【1248】

S1601の処理で1ミリ秒以上経過していれば(S1601: Yes)、まず、S1603~S1616の処理によって設定された、表示制御装置114に対する各種コマンドを、表示制御装置114に対して送信する(S1602)。次いで、表示ランプ34の点灯態様の設定や後述するS1608の処理で編集されるランプの点灯態様となるよう各ランプの出力を設定し(S1603)、その後電源投入報知処理を実行する(S1604)。電源投入報知処理は、電源が投入された場合に所定の時間(例えば30秒)電源が投入されたことを知らせる報知を行うものであり、その報知は音声出力装置226やランプ表示装置227により行われる。また、第3図柄表示装置81の画面において電源が供給されたことを報知するようコマンドを表示制御装置114に送信するものとしても良い。なお、電源投入時でなければ、電源投入報知処理による報知は行わずにS1605の処理へ移行する。

【1249】

S1605の処理では客待ち演出処理が実行され、その後、保留個数表示更新処理が実行される(S1606)。客待ち演出処理では、パチンコ機10が遊技者により遊技されない時間が所定時間経過した場合に、第3図柄表示装置81の表示をタイトル画面に切り替える設定などが行われ、その設定がコマンドとして表示制御装置114に送信される。保留個数表示更新処理では、特別図柄1保留球数カウンタ223bの値に応じて保留ランプ(図示せず)を点灯させる処理が行われる。

【1250】

その後、枠ボタン入力監視・演出処理が実行される(S1607)。この枠ボタン入力監視・演出処理では、演出効果を高めるために遊技者に操作される枠ボタン22が押されたか否かの入力を監視し、枠ボタン22の入力が確認された場合に対応した演出を行うよう設定する処理である。この処理では、枠ボタン22の遊技者による操作が検出されると、表示制御装置114に対して枠ボタン22が操作されたことを通知する枠ボタン操作コマンドを設定する。

【1251】

また、変動演出が未実行の期間や、高速変動期間中に枠ボタン22が押された場合は、ステージを変更する処理を行い、表示制御装置114に対する背面画像変更コマンドを設定する。この背面画像変更コマンドに、変更後のステージに対応する背面画像の種別に関

10

20

30

40

50

する情報を含めることにより、表示制御装置 1 1 4 において、第 3 図柄表示装置 8 1 に表示される背面画像を、ステージに応じた画像に変更する処理が行われる。また、変動表示開始時に予告キャラが出現した場合に枠ボタン 2 2 を押すことで今回の変動による大当たりの期待値を表示したり、リーチ演出中に枠ボタン 2 2 を押すことで大当たりへの期待感を持てる演出に変更したり、枠ボタン 2 2 を複数のリーチ演出のうち 1 のリーチ演出を選択するための決定ボタンとしても良い。なお、枠ボタン 2 2 が配設されていない場合には、S 1 6 0 7 の処理は省略される。

【 1 2 5 2 】

枠ボタン入力監視・演出処理が終わると、ランプ編集処理を実行し (S 1 6 0 8)、その後音編集・出力処理を実行する (S 1 6 0 9)。ランプ編集処理では、第 3 図柄表示装置 8 1 で行われる表示に対応するよう電飾部 2 9 ~ 3 3 の点灯パターンなどが設定される。音編集・出力処理では、第 3 図柄表示装置 8 1 で行われる表示に対応するよう音声出力装置 2 2 6 の出力パターンなどが設定され、その設定に応じて音声出力装置 2 2 6 から音

10

【 1 2 5 3 】

S 1 6 0 9 の処理後、液晶演出実行管理処理が実行される (S 1 6 1 0)。液晶演出実行管理処理では、主制御装置 1 1 0 から送信される変動パターンコマンドに基づいて演出部 3 3 1 で行われる変動表示に要する時間と同期した時間が設定される。この液晶演出実行監視処理で設定された時間に基づいて S 1 6 0 8 のランプ編集処理が実行される。なお、S 1 6 0 9 の音編集・出力処理も演出部 3 3 1 で行われる変動表示に要する時間と同期

20

【 1 2 5 4 】

S 1 6 1 0 の処理が終了すると、球 B が保持片 6 7 7 の上部で揺動動作を行う揺動演出中における制御を行う揺動演出処理を実行する (S 1 6 1 1)。次に、第 2 通路形成部材 4 2 2 を通過した (パチンコ機 1 0 から排出される) 球を検出し、対応する制御を行うための排出検出処理を実行する (S 1 6 1 2)。次に、「連荘モード示唆演出」の実行中において実行される各種演出を制御するための演出設定処理を実行して (S 1 6 1 3)、S 1 6 1 4 の処理へ移行する。なお、これらの揺動演出処理 (S 1 6 1 1)、排出検出処理 (S 1 6 1 2)、および演出設定処理 (S 1 6 1 3) の詳細については、図 1 4 6 ~ 1 4 9 を参照して後述する。

30

【 1 2 5 5 】

S 1 6 1 4 の処理では、主制御装置 1 1 0 より受信したコマンドに応じた処理を行うコマンド判定処理を行う (S 1 6 1 4)。このコマンド判定処理の詳細については、図 1 5 0 を参照して後述する。そして、コマンド判定処理の後、変動表示設定処理が実行される (S 1 6 1 5)。変動表示設定処理では、演出部 3 3 1 において変動演出 (変動表示) を実行させるために、主制御装置 1 1 0 より受信した変動パターンコマンドに基づいて表示用変動パターンコマンドが生成されて設定される。その結果、そのコマンドが表示制御装置 1 1 4 に送信される。なお、この変動表示設定処理の詳細については、図 1 6 2 および図 1 6 3 を参照して後述する。そして、変動表示設定処理 (S 1 6 1 5) の終了後は、各役物の動作を設定するための役物動作設定処理が実行される (S 1 6 1 6)。なお、この役物動作設定処理の詳細については、図 1 6 4 を参照して後述する。

40

【 1 2 5 6 】

S 1 6 1 6 の処理が終了すると、ワーク R A M 2 3 3 に電源断の発生情報が記憶されているか否かを判別する (S 1 6 1 7)。電源断の発生情報は、主制御装置 1 1 0 から電源断コマンドを受信した場合に記憶される。S 1 6 1 7 の処理において、電源断の発生情報が記憶されていると判別された場合は (S 1 6 1 7 : Y e s)、電源断フラグ 2 2 3 y、及び電源断処理中フラグを共にオンに設定して (S 1 6 1 9)、電源断処理を実行する (S 1 6 2 0)。電源断処理の実行後は、電源断処理中フラグをオフし (S 1 6 2 1)、その後、処理を無限ループする。電源断処理では、割込処理の発生を禁止すると共に、各出力ポートをオフして、音声出力装置 2 2 6 およびランプ表示装置 2 2 7 からの出力をオフ

50

する。また、電源断の発生情報の記憶も消去する。

【1257】

一方、S1617の処理で電源断の発生情報が記憶されていなければ(S1617:No)、RAM223に記憶されるキーワードに基づき、RAM223が破壊されているか否かが判別され(S1618)、RAM223が破壊されていなければ(S1618:No)、S1601の処理へ戻り、繰り返しメイン処理が実行される。一方、RAM223が破壊されていれば(S1618:Yes)、以降の処理の実行を停止させるために、処理を無限ループする。ここで、RAM破壊と判別されて無限ループするとメイン処理が実行されないため、その後、演出部331や第3図柄表示装置81における表示内容が変化しない。よって、遊技者は、異常が発生したことを知ることができるので、ホールの店員などと呼ばひパチンコ機10の修復などを頼むことができる。また、RAM223が破壊されていると確認された場合に、音声出力装置226やランプ表示装置227によりRAM破壊の報知を行うものとしても良い。

10

【1258】

次に、図146を参照して、音声ランプ制御装置113内のMPU221により実行される揺動演出処理(S1611)について説明する。図146は、この揺動演出処理(S1611)を示したフローチャートである。この揺動演出処理(S1611)は、音声ランプ制御装置113内のMPU221により実行されるメイン処理(図145参照)の中で実行され、上述した通り、揺動演出の実行中における各種制御が行われる。

【1259】

20

揺動演出処理では、まず、音声ランプ制御装置113のRAM223に設けられた揺動演出フラグ223evがオンであるかを判定し(S1701)、揺動演出フラグ223evがオフであれば(S1701:No)、揺動演出の実行中ではないため、そのまま本処理を終了する。一方、S1701の処理において、揺動演出フラグ223evがオンであると判別した場合は(S1701:Yes)、次いで、揺動未検出フラグ223vがオンであるかを判定し(S1702)、揺動未検出フラグ223vがオンであれば(S1702:Yes)、球検出センサ679(図103参照)の出力がHの状態であるかを判定する(S1703)。即ち、保持片677の上部中央部分に設けられた球検出センサ679の手前側を球Bが通過したか否かを判定する。

【1260】

30

S1703の処理において、球検出センサ679の出力がHの状態でない(即ち、出力がLの状態である)と判定した場合は(S1703:No)、球検出センサ679の手前側を球が通過していないことを意味するので、そのまま本処理を終了し、メイン処理へ戻る。一方、S1703の処理において、球検出センサの出力がHの状態であると判定した場合は(S1703:Yes)、投球装置650によって球Bが投球されてから、最初に球Bが球検出センサ679によって検出されたことを意味するので、揺動未検出フラグ223vをオフに設定すると共に、揺動タイマ223wをリセットして(S1704)、本処理を終了する。これにより、以降は球検出センサ679によって球Bの通過が検出される毎に、揺動タイマ223wの計測値から揺動動作の周期を判別することができる。

【1261】

40

S1702の処理において、揺動未検出フラグ223vがオフであると判定した場合は(S1702:No)、次に、球落下可能フラグ223fvがオンであるかを判定する(S1705)。S1705の処理において、球落下可能フラグ223fvがオンであると判定した場合は(S1705:Yes)、球Bが行う揺動動作の周期(振幅)が十分小さくなっており、球Bを落下させる条件が成立していることを意味するため、回転部材640の配置を判別して球Bの落下を制御する落下制御処理(S1706)を実行し、本処理を終了する。なお、落下制御処理(S1706)の詳細については、図147を参照して後述する。

【1262】

一方、S1705の処理において、球落下可能フラグ223fvがオフであると判定し

50

た場合は (S 1 7 0 5 : N o)、揺動タイマ 2 2 3 w の値に 1 を加算し (S 1 7 0 7)、次いで、球検出センサ 6 7 9 の出力が H の状態であるかを判定する (S 1 7 0 8)。S 1 7 0 8 の処理において、球検出センサ 6 7 9 の出力が H でない (即ち、出力が L の状態である) と判定した場合は (S 1 7 0 8 : N o)、球 B が保持片 6 7 7 の上部中央へと戻っていないことを示し、周期を判別することができないため、そのまま本処理を終了する。

【 1 2 6 3 】

これに対し、S 1 7 0 8 の処理において、球検出センサの出力が H の状態であると判定した場合は (S 1 7 0 8 : Y e s)、次に、揺動タイマ 2 2 3 w の値が 5 0 0 より大きいかを判別する (S 1 7 0 9)。S 1 7 0 9 の処理において、揺動タイマ 2 2 3 w の値が 5 0 0 以下であれば (S 1 7 0 9 : N o)、球 B が前回球検出センサ 6 7 9 によって通過を検出されてから、今回再度通過を検出されるまでの期間が 5 0 0 ミリ秒以下であることを意味する。即ち、揺動の周期が 1 秒 (5 0 0 ミリ秒 × 2) 以下まで小さくなったことを意味するので、球落下可能フラグ 2 2 3 f v をオンに設定し (S 1 7 1 1)、本処理を終了する。

10

【 1 2 6 4 】

一方、S 1 7 0 9 の処理において、揺動タイマ 2 2 3 w の値が 5 0 0 より大きければ (S 1 7 0 9 : Y e s)、球 B の行う揺動動作の周期が比較的長い (揺動動作の振幅が大きい) ことを意味し、この状態で球 B を落下させると不自然な見た目になる虞があるため、落下させる条件を成立させずに (球落下可能フラグ 2 2 3 f v をオフに保って)、揺動タイマ 2 2 3 w の値をリセットし (S 1 7 1 0)、その後、メイン処理へ戻る。

20

【 1 2 6 5 】

次に、図 1 4 7 を参照して、音声ランプ制御装置 1 1 3 内の M P U 2 2 1 により実行される落下制御処理 (S 1 7 0 6) について説明する。図 1 4 7 は、この落下制御処理 (S 1 7 0 6) を示したフローチャートである。この落下制御処理 (S 1 7 0 6) は、音声ランプ制御装置 1 1 3 内の M P U 2 2 1 により実行される揺動演出処理 (図 1 4 6 参照) の中で実行される。

【 1 2 6 6 】

落下制御処理 (S 1 7 0 6) では、まず、検出センサ A ~ F の出力が全て L であるかを判定する (S 1 8 0 1)。検出センサ A ~ F の出力が全て L であると判定された場合は (S 1 8 0 1 : Y e s)、各被検出部 6 4 1 c と、各検出センサ A ~ F との配置がずれている状態であり、回転部材 6 4 0 の配置を特定できない状態なので、そのまま本処理を終了する。

30

【 1 2 6 7 】

一方、S 1 8 0 1 の処理において、検出センサ A ~ F のうち、少なくとも 1 つの出力が L でない (即ち、少なくとも 1 つの出力が H である) と判定された場合は (S 1 8 0 1 : N o)、検出センサ A ~ F の出力と、回転位置判別テーブル 2 2 2 c (図 1 2 1 参照) とに基づき、落下位置 (保持片 6 7 7 の直下) に配置されたポケットを特定する (S 1 8 0 2)。次に、当たり位置格納エリア 2 2 3 k (図 1 2 2 参照) から、現在落下位置に配置されているポケットの次に落下位置に配置されているポケットのポケット種別 (当たりポケットであるか、外れポケットであるか) を特定する (S 1 8 0 3)。そして、特定したポケット種別と、今回のルーレットチャンスの当否 (「連荘モード」への移行が確定しているか否か) とを比較し (S 1 8 0 4)、比較結果が一致しているかを判定する (S 1 8 0 5)。

40

【 1 2 6 8 】

S 1 8 0 5 の処理において、比較結果が不一致であれば (S 1 8 0 5 : N o)、そのまま本処理を終了する。一方、S 1 8 0 5 の処理において、比較結果が一致していれば (S 1 8 0 5 : Y e s)、1 0 0 ステップ後に球 B が落下するように (即ち、保持片 6 7 7 が没入位置へと駆動するように) 設定すると共に (S 1 8 0 6)、球落下可能フラグ 2 2 3 f v をオフに設定して (S 1 8 0 7)、本処理を終了する。なお、1 0 0 ステップとは、次のポケットへと到達する 0 . 2 秒前に保持片 6 7 7 が没入位置へと駆動するステップ数

50

である。この0.2秒は、保持片677から落下した球Bの落下時間と略同一となるように設定されている。これにより、次のポケットが落下位置へと配置されたタイミングで、丁度球Bを次のポケットへと入球させることができる。

【1269】

このように、本制御例における落下制御処理（図147参照）では、次に落下位置に配置されるポケットの種別の判別と、判別結果に基づく球Bの落下制御とを、当該ポケットが落下位置に配置されるよりも前に実行するように構成している。即ち、球Bを落下させる場合に、十分に次のポケットへと落下させることができるタイミング（例えば、次のポケットが落下位置に配置される0.2秒前）で保持片677を没入位置へと駆動（没入）させることができる。よって、より確実に狙いの種別のポケットへと球Bを落下させることができる。従って、「連荘モード」へと移行しないにも拘わらず、球Bが当たりポケットへと落下してしまったり、逆に、「連荘モード」への移行が確定しているにも拘わらず、球Bが外れポケットへと落下してしまったりすることを防止（抑制）できる。

【1270】

なお、本制御例では、次のポケットへと落下させると判別した場合に、球Bの配置とは無関係に回転部材640による100ステップの回転動作後に保持片677を没入位置へと没入させる構成としていたが、これに限られるものではない。例えば、球Bが揺動動作において保持片677の中央部分に到達するタイミングを図って保持片677を没入位置へと没入させてもよい。より具体的には、例えば、落下させるポケットを特定してからも、球Bが保持片677の中央部分に到達する毎に揺動動作の周期（振幅）を判別しておくと共に、その判別した揺動動作の周期をRAM223に対して記憶（更新）可能に構成しておく。そして、100ステップに到達した段階で揺動タイマ223wの値（前回球検出センサ679によって球Bの通過が検出されてからの経過時間）を参照し、例えばRAM223に記憶しておいた直近の揺動動作の周期に近い値（例えば、直近の揺動動作の周期の90%以上の値）であると判別した場合は、そのまま保持片677を没入させるように制御してもよい。一方で、直近の揺動動作の周期に対して所定割合（例えば、直近の揺動動作の周期の90%）未満の値であれば、所定割合となるまで待機してから保持片677を没入位置へと没入させるように制御してもよい。このように構成することで、球Bが保持片677の外側方向（左端または右端方向）へと向かって転動している場合、若しくは保持片677の端部（左端または右端）の近傍に配置されている場合に保持片677が没入位置へと没入することを防止（抑制）することができる。即ち、保持片677が没入された場合に、球Bが他の方向へと進行することなく、確実に落下位置の方向へと落下させることができる。よって、保持片677を没入位置へと没入させてから球Bが落下し始めるまでの時間をより短くすることができるので、より確実に狙いのポケットへと球Bを落下させることができる。

【1271】

本制御例では、現在落下位置に配置されているポケットの次に落下位置に配置されるポケットに対して球Bを落下させることができると判別した場合には、100ステップ分の回転動作を実行した後で保持片677を没入位置へと没入させる構成としていたが、これに限られるものではない。球Bが落下位置のポケット、および落下位置の2個隣のポケットに落下せず、確実に落下位置のポケットへと球Bを落下させることができる範囲（例えば、100ステップ後～120ステップ後の範囲内）で毎回ランダムに落下させる構成としてもよい。このように構成することで、球Bが落下するタイミングをばらつかせることができるので、毎回同じタイミングで球Bを落下させる場合に比較して、より自然な見た目（球Bが重力のみの作用で落下しているかのような見た目）で球Bを落下させることができる。

【1272】

次に、図148のフローチャートを参照して、排出検出処理（S1612）について説明する。この排出検出処理（S1612）は、音声ランプ制御装置113内のMPU221により実行されるメイン処理（図145参照）の中で実行され、上述した通り、第2通

10

20

30

40

50

路形成部材 4 2 2 を通過した（パチンコ機 1 0 から排出される）球を検出し、対応する制御を行うための処理である。

【 1 2 7 3 】

排出検出処理（図 1 4 8 参照）では、まず、液晶昇降ユニット 4 0 0 の第 2 通路形成部材 4 2 2 に対する入球を検出したか否か判別し（S 1 9 0 1）、入球が検出されなかった場合は（S 1 9 0 1 : N o）、そのまま本処理を終了する。一方、S 1 9 0 1 の処理において、第 2 通路形成部材 4 2 2 に対する入球を検出したと判別した場合は（S 1 9 0 1 : Y e s）、第 1 可変入賞装置 8 2 a に入賞した球が第 1 通路形成部材 5 2 0 を介して正常に第 2 通路形成部材 4 2 2 へと到達したことを意味するので、まず、排出カウンタ 2 2 3 h v の値に 1 を加算する（S 1 9 0 2）。

10

【 1 2 7 4 】

S 1 9 0 2 の処理が終了すると、次いで、排出待機フラグ（図示せず）はオンか否かが判別される。この排出待機フラグは、第 1 可変入賞装置 8 2 a への入賞した全ての球を排出させるために、大当たりの全てのラウンドが終了した後に設定される期間（排出待機期間）であるかを示すフラグである。S 1 9 0 3 の処理において、排出待機フラグがオフであると判別した場合は（S 1 9 0 3 : N o）排出待機期間ではないことを意味し、大当たりのラウンド期間中であることを意味するので、普通図柄の時短状態が設定されるか否かを示唆する時短示唆演出（図 9 2（a）、（b）参照）の実行を設定し（S 1 9 0 4）、本処理を終了する。

【 1 2 7 5 】

20

一方で、S 1 9 0 3 の処理において、排出待機フラグがオンであると判別された場合は（S 1 9 0 3 : Y e s）、入賞カウンタ 2 2 3 g v の値を読み出して（S 1 9 0 5）、その読み出した入賞カウンタ 2 2 3 g v の値が排出カウンタ 2 2 3 h v の値に一致するか否かを判別する（S 1 9 0 6）。S 1 9 0 6 の処理において、読み出した入賞カウンタ 2 2 3 g v の値が、排出カウンタ 2 2 3 h v の値と不一致の場合には（S 1 9 0 6 : N o）、引き続き排出待機期間を継続させるために、そのまま本処理を終了する。

【 1 2 7 6 】

一方、S 1 9 0 6 の処理において、読み出した入賞カウンタ 2 2 3 g v の値が排出カウンタ 2 2 3 h v に一致すると判別した場合は（S 1 9 0 6 : Y e s）、第 1 可変入賞装置 8 2 a へと入賞した全ての球が、正常に第 2 通路形成部材 4 2 2 から排出されたことを意味する。よって、第 1 通路形成部材 5 2 0 と、第 2 通路形成部材 4 2 2 との連結を解除するための処理を実行する。具体的には、特定エンディング用のテーブル 2 2 2 b 6 に対応する動作ポインタ 2 2 3 g の値に「0 1 H」を設定し（S 1 9 0 7）、動作ポインタ 2 2 3 g の値に応じた動作内容を通知するための動作コマンドを設定する（S 1 9 0 8）。そして、入賞カウンタ 2 2 3 g v の値と排出カウンタ 2 2 3 h v の値を 0 にリセットし（S 1 9 0 9）、本処理を終了する。

30

【 1 2 7 7 】

この排出検出処理を実行することにより、第 1 可変入賞装置 8 2 a へと入球した全ての球が第 2 通路形成部材 4 2 2 を介して排出されてから、第 1 通路形成部材 5 2 0 と第 2 通路形成部材 4 2 2 との連結（接続）を解除することができる。よって、球がパチンコ機 1 0 の裏側の基盤部分や配線部分に入り込んでしまい、配線や回路がショートしてしまう等の不具合が生じることを防止（抑制）することができる。

40

【 1 2 7 8 】

次に図 1 4 9 のフローチャートを参照して、音声ランプ制御装置 1 1 3 における演出設定処理（S 1 6 1 3）について説明する。この演出設定処理（S 1 6 1 3）は、メイン処理（図 1 4 5 参照）の中の 1 処理であり、上述した通り、「連荘モード示唆演出」の実行中において実行される各種演出を制御するための処理である。

【 1 2 7 9 】

演出設定処理（図 1 4 9 参照）では、まず、増加演出中フラグ 2 2 3 c v がオンか否か判別し（S 2 0 0 1）、増加演出中フラグ 2 2 3 c v がオンであれば（S 2 0 0 1 : Y e

50

s)、演出用タイマ223bvに1を加算して(S2002)、加算後の演出用タイマ223bvの値が増加演出(ラッキーナンバー増加演出)の終了を示すタイマ値であるか判別する(S2003)。

【1280】

S2003の処理において、演出用タイマ223bvが増加演出の終了を示すタイマ値である場合と判別した場合は(S2003:Yes)、ルーレットチャンス演出を設定し(S2004)、増加演出中フラグ223cvをオフに設定すると共にルーレットフラグ223dvをオンに設定して(S2005)、本処理を終了する。一方、S2003の処理において、演出用タイマ223bvの値が、増加演出の終了を示すタイマ値でないと判別された場合は(S2003:No)、S2004、およびS2005の処理をスキップして、本処理を終了する。

10

【1281】

一方、S2001の処理において増加演出中フラグ223cvがオンでないと判別した場合は(S2001:No)、次に、ルーレットフラグ223dvがオンであるか否かを判別し(S2006)、オフであると判別した場合は(S2006:No)、「連荘モード示唆演出」の実行中ではないことを意味するため、そのまま本処理を終了する。これに対し、S2006の処理において、ルーレットフラグ223dvがオンであると判別した場合は(S2006:Yes)、現在がルーレットチャンス演出(図95(a),(b)参照)の実行中であることを意味するので、次に、演出用タイマ223bvに1を加算し(S2007)、加算後の演出用タイマ223bvの値がルーレットチャンス演出の終了を示すタイマ値であるか否かを判別する(S2008)。

20

【1282】

S2008の処理において、演出用タイマ223bvがルーレットチャンス演出の終了を示すタイマ値でないと判別した場合は(S2008:No)、引き続きルーレットチャンス演出を継続させるために、そのまま本処理を終了する。一方、S2008の処理において、演出用タイマ223bvの値がルーレットチャンス演出の終了を示すタイマ値であると判別した場合は(S2008:Yes)、ルーレットチャンス演出を終了して「連荘モード示唆演出」のエンディング演出を設定するために、まず、ルーレットフラグ223dvと揺動演出フラグ223evとをオフに設定する(S2009)。

【1283】

30

S2009の処理が終了すると、次に、今回のルーレットチャンス演出において、「連荘モード」への移行を報知した(球Bを当たりポケットへと落下させた)か否かが判別され(S2010)、「連荘モード」への移行(当たりポケットへの落下)が報知された場合は(S2010:Yes)、実行中の大当たり変動が終了するまでエンディング画像が表示され続けるように、エンディング画像の表示時間を設定し(S2011)、本処理を終了する。

【1284】

一方、S2010の処理において、今回のルーレットチャンス演出で「連荘モード」への移行を報知していないと判別した場合は(S2010)、次に、今回のルーレットチャンス演出において外れを報知した(外れポケットへと球Bを落下させた)か判別し(S2012)、外れを報知していない(球Bを外れポケットへと落下させていない)と判別した場合は(S2010:No)、ルーレットチャンス演出の終了タイミングに達したにも拘わらず、球Bを落下させていない(ルーレットチャンス演出の結果を報知していない)ことを意味するため、保持片677に動作不良が生じた等の不具合が生じている可能性がある。よって、この場合は、表示用エラーコマンドを設定することによりエラーの表示を設定して(S2013)、本処理を終了する。表示用エラーコマンドによってエラー表示が実行されることで、ホールの店員に対し、パチンコ機10に対して不具合が発生していることを容易に認識させることができる。よって、修理等の適切な対応を迅速に行わせることができる。

40

【1285】

50

一方、S 2 0 1 2 の処理において、外れを報知した（外れポケットへ球 B を落下させた）と判別した場合は（S 2 0 1 2 : Y e s ）、次に、現在が特別図柄の変動表示中であるか否かを判別し（S 2 0 1 4 ）、変動中ではない場合は（S 2 0 1 4 : N o ）、エンディング画像の表示を 5 秒間に設定し（S 2 0 1 5 ）、本処理を終了する。なお、ルーレットチャンス演出の終了タイミング（「連荘モード示唆演出」の開始から 8 5 秒時点）において、変動停止状態となるのは、「準備モード」として設定されている時短回数分の特別図柄の抽選が実行される前に、変動停止した場合である。よって、その後の残りの時短回数内で確変大当たりとなった場合には、その確変大当たりの終了後に「連荘モード」へと移行する。この場合には、復活ルーレットチャンス演出（図 1 1 5（b）参照）が実行され、当たりポケットへと球 B が落下するように制御される。

10

【 1 2 8 6 】

S 2 0 1 4 の処理において、現在が特別図柄の変動表示中であると判別した場合は（S 2 0 1 4 : Y e s ）、その変動種別が外れ変動であるかを判別し（S 2 0 1 6 ）、外れ変動の実行中であれば（S 2 0 1 6 : Y e s ）、エンディング画像の表示時間として、実行中の外れ変動が終了するまでの残り時間を設定して（S 2 0 1 8 ）、本処理を終了する。一方、S 2 0 1 6 の処理において、外れ変動でない（即ち、大当たり変動の実行中である）と判別した場合は（S 2 0 1 6 : N o ）、復活ルーレットチャンス演出（図 1 1 5（b）参照）を設定し（S 2 0 1 7 ）、本処理を終了する。この演出設定処理（図 1 4 9 参照）を実行することにより、「連荘モード示唆演出」において適切な演出を実行することができる。

20

【 1 2 8 7 】

次に、図 1 5 0 を参照して、音声ランプ制御装置 1 1 3 内の M P U 2 2 1 により実行されるコマンド判定処理（S 1 6 1 4）について説明する。図 1 5 0 は、このコマンド判定処理（S 1 6 1 4）を示したフローチャートである。このコマンド判定処理（S 1 6 1 4）は、音声ランプ制御装置 1 1 3 内の M P U 2 2 1 により実行されるメイン処理（図 1 4 5 参照）の中で実行され、上述したように、主制御装置 1 1 0 から受信したコマンドを判定するための処理である。

【 1 2 8 8 】

このコマンド判定処理では、まず、R A M 2 2 3 に設けられたコマンド記憶領域から、未処理のコマンドのうち主制御装置 1 1 0 より受信した最初のコマンドを読み出し、解析して、主制御装置 1 1 0 より変動パターンコマンドを受信したか否かを判定する（S 2 1 0 1）。S 2 1 0 1 の処理において、変動パターンコマンドを受信したと判別した場合には（S 2 1 0 1 : Y e s ）、変動パターンコマンド処理を実行し（S 2 1 0 2 ）、メイン処理に戻る。なお、この変動パターンコマンド処理の詳細については、図 1 5 1 を参照して後述する。

30

【 1 2 8 9 】

一方、変動パターンコマンドを受信していない場合には（S 2 1 0 1 : N o ）、次いで、主制御装置 1 1 0 より停止種別コマンドを受信したか否かを判定する（S 2 1 0 3）。そして、停止種別コマンドを受信した場合には（S 2 1 0 3 : Y e s ）、R A M 2 2 3 の停止種別選択フラグ 2 2 3 d をオンに設定し（S 2 1 0 4 ）、受信した停止種別コマンドから停止種別を抽出して（S 2 1 0 5 ）、メイン処理に戻る。ここで抽出された停止種別は、R A M 2 2 3 に記憶され、後述の変動表示設定処理（図 1 6 2 参照）が実行される場合に参照される。そして、表示制御装置 1 1 4 に対して変動演出の停止種別を通知する表示用停止種別コマンドを設定するために用いられる。

40

【 1 2 9 0 】

一方、停止種別コマンドを受信していない場合には（S 2 1 0 3 : N o ）、次いで、主制御装置 1 1 0 より保留球数コマンドを受信したか否かを判定する（S 2 1 0 6）。そして、保留球数コマンドを受信したと判定した場合には（S 2 1 0 6 : Y e s ）、受信した保留球数コマンドに含まれている値、即ち、主制御装置 1 1 0 の特別図柄 1 保留球数カウンタ 2 0 3 c の値（特別図柄における変動表示の保留回数 N）を抽出し、これを音声ラン

50

プ制御装置 113 の特別図柄 1 保留球数カウンタ 223 b に格納する (S2107)。また、S2107 の処理では、更新された特別図柄 1 保留球数カウンタ 223 b の値を表示制御装置 114 へ通知するための表示用保留球数コマンドを設定する。S2107 の処理の終了後は、メイン処理に戻る。

【1291】

ここで、保留球数コマンドは、球が第 1 入球口 64 に入賞 (始動入賞) したとき、又は、特別図柄の抽選が行われたときに主制御装置 110 から送信されるので、始動入賞が検出される毎に、又は、特別図柄の抽選が行われる毎に、S2107 の処理によって音声ランプ制御装置 113 の特別図柄 1 保留球数カウンタ 223 b の値を主制御装置 110 の特別図柄 1 保留球数カウンタ 203 c の値に合わせることができる。よって、ノイズなどの影響により、音声ランプ制御装置 113 の特別図柄 1 保留球数カウンタ 223 b の値が主制御装置 110 の特別図柄 1 保留球数カウンタ 203 c の値とずれても、始動入賞の検出時や特別図柄の抽選時に、音声ランプ制御装置 113 の特別図柄 1 保留球数カウンタ 223 b の値を修正し、主制御装置 110 の特別図柄 1 保留球数カウンタ 203 c の値に合わせることができる。尚、S2107 の処理が実行されると、更新された特別図柄 1 保留球数カウンタ 223 b の値を表示制御装置 114 へ通知するための表示用保留球数コマンドが設定される。これにより、表示制御装置 114 では、保留球数に応じた保留球数図柄が第 3 図柄表示装置 81 に表示される。

【1292】

S2106 の処理において、保留球数コマンドを受信していないと判定した場合には (S2106: No)、次いで、入賞情報コマンドを受信したか否かを判定する (S2108)。S2108 の処理において、入賞情報コマンドを受信していれば (S2108: Yes)、入賞情報に応じた演出を設定するための入賞情報コマンド処理を実行し (S2109)、本処理を終了する。なお、この入賞情報コマンド処理 (S2109) の詳細については、図 152 を参照して後述する。

【1293】

一方、S2108 の処理において、入賞情報コマンドを受信していないと判定した場合は (S2108: No)、次いで、大当たりに関するコマンド (即ち、オープニングコマンド、ラウンド数コマンド、大開放口入賞コマンド、エンディングコマンドの何れか) を受信したかを判定する (S2110)。S2110 の処理において、大当たりに関するコマンドを受信していると判別した場合は (S2110: Yes)、大当たりに関する各種コマンドに応じた処理を実行するための当たり関連コマンド処理を実行し (S2111)、本処理を終了する。なお、この当たり関連コマンド処理 (S2111) の詳細については、図 153 および図 154 を参照して後述する。

【1294】

一方、S2110 の処理において、大当たりに関するコマンドを受信していなければ (S2110: No)、次いで、何れかのモータドライバから実行コマンドを受信したか否かを判定する (S2112)。S2112 の処理において、実行コマンドを受信していれば (S2112: Yes)、各種モータドライバから出力された実行コマンドに応じて、そのモータドライバにより駆動される役物の動作の進捗を判別し、進捗に応じた制御を行うための実行コマンド処理を実行し (S2113)、本処理を終了する。なお、実行コマンド処理 (S2113) の詳細については、図 155 を参照して後述する。

【1295】

一方、S2112 の処理において、実行コマンドを受信していなければ (S2112: No)、次いで、状態コマンドを受信したかを判定し (S2114)、状態コマンドを受信していれば (S2114: Yes)、その状態コマンドにより通知された遊技状態を判別し、対応する制御を行うための状態コマンド処理を実行し (S2115)、本処理を終了する。なお、この状態コマンド処理 (S2115) の詳細については、図 159 および図 160 を参照して後述する。

【1296】

一方、S 2 1 1 4 の処理において、状態コマンドを受信していなければ (S 2 1 1 4 : N o)、次いで、特図 2 入賞コマンドを受信したかを判定する (S 2 1 1 6)。S 2 1 1 6 の処理において、特図 2 入賞コマンドを受信していれば (S 2 1 1 6 : Y e s)、第 2 入球口 6 4 0 a への入球に応じて対応する演出を設定するための特図 2 入賞コマンド処理を実行し (S 2 1 1 7)、本処理を終了する。なお、この特図 2 入賞コマンド処理 (S 2 1 1 7) の詳細については、図 1 6 1 を参照して後述する。

【 1 2 9 7 】

一方、S 2 1 1 6 の処理において、特図 2 入賞コマンドを受信していないと判定した場合には (S 2 1 1 6 : N o)、その他のコマンドを受信したか否かを判定し、その受信したコマンドに応じた処理を実行して (S 2 1 1 8)、メイン処理に戻る。例えば、その他のコマンドが、音声ランプ制御装置 1 1 3 で用いるコマンドであればそのコマンドに対応した処理を行い、処理結果を R A M 2 2 3 に記憶し、表示制御装置 1 1 4 で用いるコマンドであればそのコマンドを表示制御装置 1 1 4 に送信するようにコマンドの設定を行う。

【 1 2 9 8 】

次に、図 1 5 1 を参照して、音声ランプ制御装置 1 1 3 内の M P U 2 2 1 により実行される変動パターンコマンド処理 (S 2 1 0 2) について説明する。図 1 5 1 は、この変動パターンコマンド処理 (S 2 1 0 2) を示したフローチャートである。この変動パターンコマンド処理 (S 2 1 0 2) は、コマンド判定処理 (図 1 5 0 参照) の中で実行され、変動パターンコマンドから変動パターン (変動時間) を特定すると共に、役物の動作を設定するための処理である。

【 1 2 9 9 】

変動パターンコマンド処理 (図 1 5 1 参照) では、まず、変動開始フラグ 2 2 3 c をオンに設定し (S 2 2 0 1)、受信した変動パターンコマンドから変動パターンを抽出する (S 2 2 0 2)。次に、役物動作シナリオがあるか否かを判別し (S 2 2 0 3)、役物動作シナリオがなければ (S 2 2 0 3 : N o) そのまま本処理を終了する。

【 1 3 0 0 】

一方、S 2 2 0 3 の処理において、役物動作シナリオがあると判別された場合は (S 2 2 0 3 : Y e s)、対応する役物の動作シナリオを設定し (S 2 2 0 4)、その後、本処理を終了する。

【 1 3 0 1 】

次に、図 1 5 2 のフローチャートを参照して、入賞情報コマンド処理 (S 2 1 0 9) の詳細について説明する。この入賞情報コマンド処理 (S 2 1 0 9) は、コマンド判定処理 (図 1 5 0 参照) において入賞情報コマンドを受信した場合に実行される処理であり、上述した通り、入賞情報に応じた演出を設定するための処理である。

【 1 3 0 2 】

この入賞情報コマンド処理 (図 1 5 2 参照) が開始されると、まず、受信した入賞情報コマンドから、当否、停止種別、および変動パターンを抽出し、それらを入賞情報として R A M 2 3 3 の入賞情報格納エリア 2 2 3 a に格納する (S 2 3 0 1)。次いで、入賞情報格納エリア 2 2 3 a に格納された入賞情報に基づいて上乗せ演出 (図 9 6 (a) 参照) を設定するための S 2 3 0 2 ~ S 2 3 1 3 の各処理を実行する。この上乗せ演出は、上述した通り、「通常モード」において第 1 入球口 6 4 への入賞が保留されたことを契機に実行され、保留球内で「準備モード」や「連荘モード」へと移行することを遊技者に期待させるための演出である。

【 1 3 0 3 】

上乗せ演出を設定するための S 2 3 0 2 ~ S 2 3 1 3 の処理について、より具体的に説明する。まず、S 2 3 0 2 の処理では、時短状態フラグ 2 2 3 o がオンであるか否かを判別し (S 2 3 0 2)、オンであると判別した場合は (S 2 3 0 2 : Y e s)、現在が「連荘モード」である (「通常モード」でない) ことを意味し、入賞情報の当否に関係なく、上乗せ演出が実行されないのので、そのまま本処理を終了する。一方、S 2 3 0 2 の処理において、時短状態フラグ 2 2 3 o がオフであると判別した場合は (S 2 3 0 2 : N o)、

10

20

30

40

50

次いで、時短状態カウンタ223pの値が0より大きい値であるかを判別する(S2303)。

【1304】

S2303の処理において、時短状態カウンタ223pの値が0より大きいと判別した場合は(S2303:Yes)、現在が「準備モード」である(「通常モード」でない)ことを意味し、入賞情報の当否に関係なく、上乗せ演出が実行されないの、そのまま本処理を終了する。一方、S2303の処理において、時短状態カウンタ223pの値が0であると判別した場合は(S2303:No)、次に、上乗せカウンタ223avの値(上乗せ個数)が上限値である3であるか否かを判別し(S2304)、上限値であれば、上乗せ演出を設定せず、そのまま本処理を終了する。なお、本制御例では、上乗せ個数の上限値を一律3個に設定しているが、これに限られるものではない。例えば、遊技者に有利な抽選結果が保留されている程、上限個数を増加させてもよい。これにより、遊技者に有利な抽選結果が保留されている程、上乗せ演出の実行回数が多くなり易くなるので、上乗せ演出が実行される程、遊技者の期待感を高めることができる。

10

【1305】

S2304の処理において、上乗せカウンタ223avの値が上限値未満(3未満)であると判別した場合は(S2304:No)、次いで、入賞情報格納エリア223aの各エリアから、現在保留されている各保留球に対応する入賞情報を読み出して(S2305)、読み出した入賞情報の中に、確変大当たりB、C、E、F、および通常大当たりAの何れかが含まれている(保留されている)か否かを判別する(S2306)。即ち、「準備モード」へと移行する大当たり種別が保留されているかを判別する。

20

【1306】

S2306の処理において、「準備モード」へと移行する大当たりが保留されていないと判別された場合は(S2306:No)、保留内に外れ、および「準備モード」が付与されない大当たり種別(大当たり後に「通常モード」)のみが含まれる場合であるので、他の場合に比較して、遊技者にとって不利な抽選結果が保留されている場合である。よって、この場合は、上乗せ判別テーブル222dのうち、上乗せ演出が決定される割合が最も低い(即ち、5%の)上乗せ低確率テーブルに基づいて、上乗せ演出を実行するか否かを判別し(S2310)、処理をS2311へと移行する。

【1307】

30

一方、S2306の処理において、「準備モード」へと移行する大当たり種別が保留されていると判別された場合は(S2306:Yes)、次いで、「準備モード」へと移行する大当たり種別の終了後に設定される「準備モード」(普通図柄の時短状態)内に確変大当たりが保留されているかを判別し(S2307)、「準備モード」中における確変大当たりが保留されていると判別した場合は(S2307:Yes)、最も有利な「連荘モード」への移行が確定していることを意味するため、上乗せ判別テーブル222dのうち、上乗せ演出が決定される割合が最も低い(即ち、25%の)上乗せ低確率テーブルに基づいて、上乗せ演出を実行するか否かを判別し(S2308)、処理をS2311へと移行する。

【1308】

40

これに対して、S2307の処理において、「準備モード」(普通図柄の時短状態)内での確変大当たりが保留されていない場合は(S2307)、遊技者にとって比較的有利な「準備モード」のみが確定しているので、上乗せ判別テーブル222dのうち、上乗せ演出が決定される割合が低確率テーブルと高確率テーブルの中間の(即ち、10%の)上乗せ中確率テーブルに基づいて、上乗せ演出を実行するか否かを判別し(S2309)、処理をS2311へと移行する。

【1309】

S2308~S2310の何れかが実行された後で実行されるS2311の処理では、S2308~S2310の処理において上乗せ演出の実行が決定されたかを判別し(S2311)、上乗せ演出の実行が決定されていれば(S2311:Yes)、上乗せカウン

50

タ 2 2 3 a v に 1 を加算し (S 2 3 1 2)、上乘せ演出の実行を設定して (S 2 3 1 3)、本処理を終了する。一方、S 2 3 1 1 の処理において、上乘せ演出の実行が決定されなかったと判別した場合は (S 2 3 1 1 : N o)、S 2 3 1 2、および S 2 3 1 3 の処理をスキップして、そのまま本処理を終了する。

【 1 3 1 0 】

この入賞情報コマンド処理 (図 1 5 2 参照) により、保留球の内容に応じて上乘せ演出が決定される割合を可変させることができる。これにより、上乘せ演出が実行されるだけで、各種の有利な状態へと移行することを遊技者に対して期待させることができる。例えば、上乘せ演出は、大当たり後に「準備モード」が設定される大当たり種別が保留されている場合に実行される割合が高くなるので、大当たりとなることを通常 (上乘せ演出が実行されなかった場合) よりも強く期待して遊技を行わせることができる。大当たりになれば、「準備モード」へと移行する期待度も高まるためである。

10

【 1 3 1 1 】

また、遊技者の期待通り大当たりとなった場合には、通常 (上乘せ演出が実行されなかった場合) よりも「準備モード」へと移行する期待度が高いと遊技者に認識させることができるので、大当たり遊技中に演出部 4 2 2 a に対してラッキーナンバーが表示されることをより強く期待させることができる。更に、上乘せ演出の実行時点において、「連荘モード」への移行に対応する抽選結果が保留されている場合の方が、「連荘モード」への移行が確定していない場合に比較して上乘せ演出の実行割合が高く構成されているので、遊技者の期待通りに「準備モード」が報知された段階で、通常よりも「連荘モード」へと移行する期待度が高いと遊技者に認識させることができる。よって、「連荘モード」へと移行することに対する期待感をより強く遊技者に抱かせることができる。従って、上乘せ演出が実行されることにより、遊技者に対して段階的に期待感を抱かせることができるので、遊技者の遊技に対する興趣を向上させることができる。

20

【 1 3 1 2 】

次に、図 1 5 3 のフローチャートを参照して、当たり関連コマンド処理 (S 2 1 1 1) について説明する。この当たり関連コマンド処理 (S 2 1 1 1) は、コマンド判定処理 (図 1 5 0 参照) の中の 1 処理であり、上述した通り、大当たりに関連するコマンドを受信した場合に、対応する制御を行うための処理である。

【 1 3 1 3 】

この当たり関連コマンド処理 (図 1 5 3 参照) が開始されると、まず、オープニングコマンドを受信したか否かを判別し (S 2 4 0 1)、オープニングコマンドを受信していれば (S 2 4 0 1 : Y e s)、確変大当たり B ~ D、および通常大当たり A の何れかの開始を示すオープニングであるかを判別する (S 2 4 0 2)。即ち、第 1 可変入賞装置 8 2 a に対して開放パターン A が設定される大当たりであるかを判別する。

30

【 1 3 1 4 】

S 2 4 0 2 の処理において、確変大当たり B ~ D、および通常大当たり A の何れかに対するオープニングコマンドであると判別した場合は (S 2 4 0 2 : Y e s)、第 1 通路形成部材 5 2 0 と、第 2 通路形成部材 4 2 2 とを連結位置へと駆動させるために、特定オープニング用テーブル 2 2 2 b 5 (図 1 1 9 (c) 参照) に対応する動作ポインタ 2 2 3 g に対して「0 1 H」を設定する (S 2 4 0 3)。そして、特定オープニング用テーブル 2 2 2 b 5 から、動作ポインタ 2 2 3 g の値「0 1 H」に対応する動作内容を読み出して、その読み出した動作内容をモータドライバに設定するための動作コマンドを設定し (S 2 4 0 4)、処理を S 2 4 0 5 へと移行する。一方、S 2 4 0 2 の処理において、確変大当たり B ~ D、および通常大当たり A のいずれとも異なる大当たりに対応するオープニングコマンドを受信したと判別した場合は (S 2 4 0 2 : N o)、第 1 通路形成部材 5 2 0 と第 2 通路形成部材 4 2 2 とを連結させる必要がないため、S 2 4 0 3、および S 2 4 0 4 の処理をスキップし、処理を S 2 4 0 5 へと移行する。

40

【 1 3 1 5 】

S 2 4 0 5 の処理では、大当たりのオープニング演出を開始させるために、表示用オー

50

プニングコマンドを設定して（S 2 4 0 5）、本処理を終了してコマンド判定処理（図 1 5 0 参照）へと戻る。ここで設定された表示用オープニングコマンドは、R A M 2 2 3 に設けられたコマンド送信用のリングバッファに記憶され、M P U 2 2 1 により実行されるメイン処理（図 1 4 5 参照）のコマンド出力処理（S 1 6 0 2）の中で、表示制御装置 1 1 4 に向けて送信される。表示制御装置 1 1 4 では、この表示用オープニングコマンドを受信することによって、第 3 図柄表示装置 8 1 において大当たりのオープニング演出が行われるように、そのオープニング演出の表示制御が開始される。

【 1 3 1 6 】

また、S 2 4 0 1 の処理において、主制御装置 1 1 0 より受信したコマンドの中にオープニングコマンドが含まれていないと判別した場合は（S 2 4 0 1 : N o）、次いで、ラウンド数コマンドを受信したか否かを判別し（S 2 4 0 6）、ラウンド数コマンドを受信していれば（S 2 4 0 6 : Y e s）、まず、受信したラウンド数コマンドから、大当たりのラウンド数を抽出する（S 2 4 0 7）。次いで、特定されたラウンド数が 1 ラウンド目であるかを判別し（S 2 4 0 8）、1 ラウンド目であれば（S 2 4 0 8 : Y e s）、特定オープニングテーブル 2 2 2 b 5（図 1 1 9（c）参照）に対応する動作ポインタ 2 2 3 g の値が「0 0 H」であるか否かを判別する（S 2 4 0 9）。即ち、左揺動ユニット 5 0 0 の第 1 通路形成部材 5 2 0 と、液晶昇降ユニット 4 0 0 の第 2 通路形成部材 4 2 2 とが動作中でないかを判別する。そして、動作ポインタ 2 2 3 g の値が「0 0 H」以外の値であると判別した場合は（S 2 4 0 9 : N o）、オープニング期間が終了したにも拘わらず左揺動ユニット 5 0 0 の第 1 通路形成部材 5 2 0 と、液晶昇降ユニット 4 0 0 の第 2 通路形成部材 4 2 2 とが動作中であることを意味する。オープニング期間は、上記各役物を連結位置へと配置させるのに十分な長さの時間が設定されているので、1 ラウンドの開始時点において特定オープニングテーブル 2 2 2 b 5（図 1 1 9（c）参照）に規定された動作内容が完了していないということは、何らかの異常によって駆動モータが停止又は空転していたり、モータドライバと駆動モータとの通信に異常が生じている可能性がある。よって、この場合は、エラーを報知するエラー画像を表示させるために、表示用エラーコマンドを設定して（S 2 4 1 0）、本処理を終了する。

【 1 3 1 7 】

エラーコマンドによってエラー画像を表示させることにより、ホールの店員に対してパチンコ機 1 0 に異常が発生していることを容易に認識させることができる。よって、異常が発生したパチンコ機 1 0 に対して、修理等の適切な処置を施させることができる。

【 1 3 1 8 】

S 2 4 0 8 の処理において、ラウンド数コマンドから抽出したラウンド数が 1 ラウンド目でない（即ち 2 ラウンド目である）と判別した場合は（S 2 4 0 8 : N o）、および、S 2 4 0 9 の処理において、特定オープニングテーブル 2 2 2 b 5（図 1 1 9（c）参照）に対応する動作ポインタ 2 2 3 g の値が「0 0 H」であると判別した場合は（S 2 4 0 9 : Y e s）、S 2 4 0 8 の処理において抽出したラウンド数を表示させるための、表示用ラウンド数コマンドを設定して（S 2 4 1 1）、本処理を終了する。

【 1 3 1 9 】

また、S 2 4 0 6 の処理において、ラウンド数コマンドを主制御装置 1 1 0 から受信していないと判別した場合は（S 2 4 0 6 : N o）、次いで、大開放口入賞コマンドを受信した否かを判別し（S 2 4 1 2）、大開放口入賞コマンドを受信していれば（S 2 4 1 2 : Y e s）、入賞カウンタ 2 2 3 g v の値に 1 を加算して（S 2 4 1 3）、本処理を終了する。

【 1 3 2 0 】

一方、S 2 4 1 2 の処理において、大開放口入賞コマンドを受信していないと判別した場合は（S 2 4 1 2 : N o）、次いで、エンディングコマンドを受信したか判別し（S 2 4 1 4）、エンディングコマンドを受信していれば（S 2 4 1 4 : Y e s）、確変大当たり B ~ D、または通常大当たり A のいずれかのエンディングであるかを判別する（S 2 4 1 5）。即ち、第 1 通路形成部材 5 2 0 と、第 2 通路形成部材 4 2 2 とが連結位置へ駆動

される大当たり種別のエンディングであるかを判別する。そして、S 2 4 1 5 の処理において、確変大当たり B ~ D、または通常大当たり A のいずれかのエンディングであると判別した場合は (S 2 4 1 5 : Y e s)、第 1 通路形成部材 5 2 0 と、第 2 通路形成部材 4 2 2 との連結 (接続) を解除するための接続解除判定処理を実行して (S 2 4 1 6)、処理を S 2 4 1 7 へと移行する。この接続解除判定処理 (S 2 4 1 6) の詳細については、図 1 5 4 を参照して後述する。

【 1 3 2 1 】

これに対し、S 2 4 1 5 の処理において、確変大当たり B ~ D、または通常大当たり A のいずれかのエンディングでないと判別した場合は (S 2 4 1 5 : N o)、S 2 4 1 6 の処理をスキップして、処理を S 2 4 1 7 へと移行する。S 2 4 1 7 の処理では、表示用エンディングコマンドを設定して (S 2 4 1 7)、本処理を終了する。

10

【 1 3 2 2 】

次に、図 1 5 4 のフローチャートを参照して、上述した接続解除判定処理 (S 2 4 1 6) の詳細について説明する。この接続解除判定処理 (S 2 4 1 6) は、第 1 通路形成部材 5 2 0 と、第 2 通路形成部材 4 2 2 との接続 (連結) を解除するための処理である。

【 1 3 2 3 】

この接続解除処理 (図 1 5 4 参照) では、まず、入賞カウンタ 2 2 3 g v と、排出カウンタ 2 2 3 h v との値を読み出して (S 2 5 0 1)、これらのカウンタ値が一致するか否かを判別する (S 2 5 0 2)。S 2 5 0 2 の処理において、読み出したカウンタ値が一致したと判別した場合は (S 2 5 0 2 : Y e s)、第 1 可変入賞装置 8 2 a へと入賞した球が全て第 2 通路形成部材 4 2 2 へと到達した (第 1 通路形成部材 5 2 0 を通過中の球が存在しない) ことを意味するので、第 1 通路形成部材 5 2 0 と第 2 通路形成部材 4 2 2 との連結 (接続) を解除するための S 2 5 0 3 ~ S 2 5 0 5 の処理を実行する。

20

【 1 3 2 4 】

具体的には、特定エンディング用テーブル 2 2 2 b 6 に対応する動作ポインタ 2 2 3 g の値に「 0 1 H 」を設定し (S 2 5 0 3)、動作ポインタ 2 2 3 g の値「 0 1 H 」に応じた動作内容を特定エンディング用テーブル 2 2 2 b 6 から読み出して、読み出した動作内容をモータドライバに通知するための動作コマンドを設定する (S 2 5 0 4)。そして、入賞カウンタ 2 2 3 g v と、排出カウンタ 2 2 3 h v の値とを共に 0 にリセットして (S 2 5 0 5)、本処理を終了する。このように、第 1 可変入賞装置 8 2 a へと入賞した球が、第 2 通路形成部材 4 2 2 へと到達したことを判別してから第 1 通路形成部材 5 2 0 と第 2 通路形成部材 4 2 2 との連結 (接続) を解除する構成とすることにより、第 1 通路形成部材 5 2 0 を球が通過している最中に連結が解除されてしまうことを防止できる。よって、第 1 通路形成部材 5 2 0 の開口部から球が射出され、パチンコ機 1 0 の裏側等に入り込んでしまう不具合を抑制できる。

30

【 1 3 2 5 】

一方、S 2 5 0 2 の処理において、入賞カウンタ 2 2 3 g v の値と排出カウンタ 2 2 3 h v の値とが不一致の場合は (S 2 5 0 2 : N o)、入賞カウンタ 2 2 3 g v の値が排出カウンタ 2 2 3 h v の値よりも大きいかを判別し (S 2 5 0 6)、入賞カウンタ 2 2 3 g v の値の方が大きければ (S 2 5 0 6 : Y e s)、第 1 可変入賞装置 8 2 a へと入球した球の一部が第 2 通路形成部材 4 2 2 へ未到達であることを意味するため、未到達の球が第 2 通路形成部材 4 2 2 へと到達するまで待機するために、排出待機フラグをオンに設定して (S 2 5 0 7)、本処理を終了する。この排出待機フラグをオンに設定しておくことにより、上述した排出検出処理 (図 1 4 8 参照) が実行される毎に入賞カウンタ 2 2 3 g v の値と排出カウンタ 2 2 3 h v の値との一致が判定され、これらが一致した場合に第 1 通路形成部材 5 2 0 と第 2 通路形成部材 4 2 2 との連結 (接続) が解除される。

40

【 1 3 2 6 】

また、S 2 5 0 6 の処理において、入賞カウンタ 2 2 3 g v の値が排出カウンタ 2 2 3 h v の値以下であると判別した場合は (S 2 5 0 6 : N o)、第 1 可変入賞装置 8 2 a へと入賞した個数以上の球が第 2 通路形成部材 4 2 2 を介して排出されていることを意味す

50

るため、何らかの異常が発生している可能性がある。よって、この場合は、エラーを報知するエラー画像を表示させるために、表示用エラーコマンドを設定して（S 2 5 0 8）、本処理を終了する。エラーコマンドによってエラー画像を表示させることにより、ホールの店員に対してパチンコ機 1 0 に異常が発生していることを容易に認識させることができる。よって、異常が発生したパチンコ機 1 0 に対して、修理等の適切な処置を施させることができる。

【 1 3 2 7 】

次に、図 1 5 5 のフローチャートを参照して、実行コマンド処理（S 2 1 1 3）の詳細について説明する。この実行コマンド処理（S 2 1 1 3）は、コマンド判定処理（図 1 5 0 参照）における 1 処理であり、上述した通り、各役物に対して設定した動作の進捗に応じた制御を実行するための処理である。

10

【 1 3 2 8 】

実行コマンド処理（図 1 5 5 参照）が開始されると、まず、受信した実行コマンドに対応する役物のステップカウンタ 2 2 3 e の値に 1 を加算する（S 2 6 0 1）。次いで、原点復帰中フラグ 2 2 3 i がオンであるかを判別し（S 2 6 0 2）、オンであれば（S 2 6 0 3 : Y e s）、原点復帰動作中であることを意味するので、出力が L の状態の原点センサが存在するか否かを判別する（S 2 6 0 3）。即ち、原点復帰動作によって全ての役物が原点位置へと復帰したかを判別する。S 2 6 0 3 の処理において、出力が L の状態の原点センサが存在すると判別した場合は（S 2 6 0 3 : Y e s）、その原点センサに対応する役物の原点復帰動作が完了していないことを意味するので、引き続き原点復帰動作を実行させるために、そのまま本処理を終了する。

20

【 1 3 2 9 】

一方、S 2 6 0 3 の処理において、全ての原点センサの出力が H の状態である（全ての役物が原点位置へと復帰した）と判別した場合は（S 2 6 0 3 : N o）、原点復帰動作が完了したことを意味するので、次いで、初期動作の開始を設定する（S 2 6 0 4）。この初期動作は、各役物に対して予め定められた動作を設定することによって、各役物が正常に動作可能な状態かを判別するために実行される。上述した通り、この初期動作における動作内容は、初期動作テーブル 2 2 2 b 7 に規定されている。即ち、S 2 6 0 4 の処理では、初期動作テーブル 2 2 2 b 7 に対応する動作ポインタ 2 2 3 g の値に「0 1 H」を設定すると共に、動作ポインタ 2 2 3 g の値「0 1 H」に対応する動作内容を初期動作テーブル 2 2 2 b 7 から読み出して動作コマンドを設定する。S 2 6 0 4 の処理が終了すると、原点復帰中フラグ 2 2 3 i をオフに設定すると共に、初期動作中フラグ 2 2 3 j をオンに設定して（S 2 6 0 5）、本処理を終了する。

30

【 1 3 3 0 】

S 2 6 0 2 の処理において、原点復帰中フラグ 2 2 3 i がオフであると判別した場合は（S 2 6 0 2 : N o）、次いで、初期動作中フラグ 2 2 3 j がオンであるかを判別する（S 2 6 0 6）。即ち、初期動作の実行中であるかを判別し、初期動作中フラグ 2 2 3 j がオンであると判別した場合は（S 2 6 0 6 : Y e s）、初期動作の進捗に応じた制御を実行するための初期動作処理を実行して（S 2 6 0 7）、本処理を終了する。この初期動作処理の詳細については、図 1 5 6 を参照して後述する。

40

【 1 3 3 1 】

S 2 6 0 6 の処理において、初期動作中フラグ 2 2 3 j がオフであると判別した場合は（S 2 6 0 6 : N o）、次いで、今回受信した実行コマンドが、回転ユニット 6 0 0 のモータドライバから出力された実行コマンドであるか否かを判別する（S 2 6 0 8）。即ち、回転部材 6 4 0 の 1 ステップ分の回転動作が実行されたことを通知するための実行コマンドであるかを判別する。S 2 6 0 8 の処理において、回転ユニット 6 0 0 のモータドライバから出力された実行コマンドであると判別した場合は（S 2 6 0 8 : Y e s）、回転部材 6 4 0（および背面 L E D 6 2 5）の回転動作を制御するための回転設定処理を実行し（S 2 6 0 9）、背面 L E D 6 2 5 の各点灯領域 A 1 ~ A 1 8 の点灯状態を制御するための点灯設定処理を実行して（S 2 6 1 0）、本処理を終了する。回転設定処理（S 2 6

50

09)、および点灯設定処理(S2610)の詳細については、それぞれ図157、および図158を参照して後述する。

【1332】

一方、S2608の処理において、今回受信した実行コマンドが、回転ユニット600に対応するコマンドではないと判別した場合は(S2608:No)、次いで、今回受信した実行コマンドにより、その実行コマンドに対応する役物に対して設定された動作ステップ数に到達したかを判別する(S2611)。例えば、上部昇降ユニット300のモータドライバに対応する実行コマンドを受信した場合は、設定されている動作シナリオ(上部昇降ユニットテーブル222b1)と、動作シナリオに対応する動作ポイント223gの値とから動作ステップ数を読み出す。そして、ステップカウンタ223e値が動作シナリオに規定された動作ステップ以上の値となっていれば、設定したステップ数に到達したと判別する。

10

【1333】

S2611の処理において、設定したステップ数に到達したと判別した場合は(S2611:Yes)、次いで、今回受信した実行コマンドに対応する役物(動作シナリオ)の動作ポイント223gに1を加算し(S2612)、加算後のポイント値に対応する動作内容を動作シナリオテーブル222bから読み出す(S2613)。そして、読み出した動作内容に対応するモータドライバへ指示するための動作コマンドを設定して(S2614)、本処理を終了する。

【1334】

20

次に、図156のフローチャートを参照して、初期動作処理(S2606)の詳細について説明する。この初期動作処理(S2606)は、実行コマンド処理(図155参照)の中の1処理であり、上述した通り、初期動作の進捗に応じた制御を実行するための処理である。

【1335】

この初期動作処理(図156参照)が開始されると、まず、初期動作の動作シナリオに対応する動作ポイント223gを読み出して(S2701)、ポイント値に対応する動作の終了条件が成立したかを判別する(S2702)。例えば、現在の動作ポイント223gの値が「02H」であれば、上部昇降ユニット300が下降位置へと到達し、左揺動ユニット500が連結位置へと到達した場合に終了条件が成立したと判別する(図120参照)。

30

【1336】

S2702の処理において、現在設定されている動作の終了条件が成立していないと判別した場合は(S2702:No)、次いで、現在の動作ポイント223gの値と、ステップカウンタ223eの値とから初期動作テーブル222b7(図120参照)に規定された異常判別ステップ数に到達したかを判別する(S2703)。S2703の処理において、異常判別ステップ数に到達していないと判別した場合は(S2703:No)、追加で1ステップ分の動作を設定して(S2704)、本処理を終了する。一方、異常判別ステップ数に到達したと判別した場合は(S2703:Yes)、終了条件を成立させるために十分なステップ数の動作を設定したにも拘らず、終了条件が成立していないことを意味する。このため、駆動モータが正常に動作していなかったり、モータドライバと駆動モータとの通信に異常が発生している等の不具合の可能性がある。よって、この場合は、表示用エラーコマンドを設定することにより、エラー表示の設定を行って(S2705)、本処理を終了する。

40

【1337】

また、S2702の処理において、現在設定されている動作の終了条件が成立したと判別した場合は(S2702:Yes)、初期動作に対応する動作ポイント223gの値に1を加算して(S2706)、動作可能種別格納エリア223rの各ビットの値を読み出す(S2707)。そして、加算後の動作ポイント223gの値に対応する初期動作テーブル222b7のデータがENDデータか(初期動作が完了したか)を判別し(S270

50

8)、ENDデータが読み出された(初期動作が完了した)場合は(S 2 7 0 8 : Y e s)、初期動作中フラグ2 2 3 jをオフに設定して、本処理を終了する。

【 1 3 3 8 】

一方、S 2 7 0 8の処理において、初期動作が完了していないと判別した場合は(S 2 7 0 8 : N o)、次に、動作ポインタ2 2 3 gの値に対応する役物の初期動作が実行可能であるかを判別する(S 2 7 1 0)。つまり、動作可能種別格納エリア2 2 3 rにおいて値が1に設定されたビットに対応する役物の初期動作であるかを判別する。S 2 7 1 0の処理において、動作ポインタ2 2 3 gの値に対応する役物の初期動作を実行可能であると判別した場合は(S 2 7 1 0 : Y e s)、S 2 7 0 6の処理によって1が加算された後の動作ポインタ2 2 3 gの値に対応する動作内容を初期動作テーブル2 2 2 b 7から読み出して(S 2 7 1 1)、読み出した動作内容に応じた動作コマンドを設定し(S 2 7 1 2)、本処理を終了する。これに対し、S 2 7 1 0の処理において、動作ポインタ2 2 3 gの値に対応する役物の初期動作が実行不可能(動作可能種別格納エリア2 2 3 rの対応ビットが0である)と判別した場合は(S 2 7 1 0 : N o)、処理をS 2 7 0 6へと移行して、初期動作を実行可能な役物に対応する動作ポインタ2 2 3 gの値となるまでS 2 7 0 6 ~ S 2 7 1 0の処理を繰り返す。

10

【 1 3 3 9 】

次に、図1 5 7のフローチャートを参照して、回転設定処理(S 2 6 0 9)の詳細について説明する。この回転設定処理(S 2 6 0 9)は、実行コマンド処理(図1 5 5参照)の中の1処理であり、上述した通り、回転部材6 4 0(および背面LED 6 2 5)の回転動作を制御するために実行される。

20

【 1 3 4 0 】

この回転設定処理(図1 5 7参照)が実行されると、まず、回転位置検出センサ6 8 4を構成する各検出センサA ~ Fの出力が全てLであるかを判別し(S 2 8 0 1)、全ての検出センサA ~ Fの出力がLの状態であれば(S 2 8 0 1 : Y e s)、回転部材6 4 0の配置を特定することができない状態(全ての非検出部6 4 1 cが回転位置検出センサ6 8 4の検出範囲外に配置されている状態)であることを意味するので、そのまま本処理を終了する。

【 1 3 4 1 】

これに対し、S 2 8 0 1の処理において、検出センサA ~ Fのうち、いずれかの出力がHの状態であると判別した場合は(S 2 8 0 1 : N o)、次いで、検出センサA ~ Fの出力の組み合わせと、回転位置判別テーブル2 2 2 c(図1 2 1参照)とを比較して、今回の出力の組み合わせに一致する回転部材6 4 0の配置(落下位置のポケット)を特定する(S 2 8 0 2)。そして、特定した配置から、回転位置格納エリア2 2 3 uを更新する(S 2 8 0 3)。

30

【 1 3 4 2 】

S 2 8 0 3の処理が終了すると、次いで、球落下可能フラグ2 2 3 f vがオンであるかを判別し(S 2 8 0 4)、オフであれば(S 2 8 0 4 : N o)、球Bを落下させる条件が成立していないことを意味するため、そのまま本処理を終了する。一方、S 2 8 0 4の処理において、球落下可能フラグ2 2 3 f vがオンであると判別した場合は(S 2 8 0 4 : Y e s)、回転位置格納エリア2 2 3 uに格納された配置と、当たり位置格納エリア2 2 3 kの記憶内容とに基づいて、落下位置のポケットから5個分のポケットの種別(当たりポケットであるか、外れポケットであるか)を読み出す(S 2 8 0 5)。そして、読み出した5個分のポケットの種別と、今回のルーレットチャンス演出において球Bを落下させるポケット種別とを比較する(S 2 8 0 6)。

40

【 1 3 4 3 】

S 2 8 0 6の処理が終了すると、次に、S 2 8 0 6の処理における比較結果が全て不一致であるかを判別し(S 2 8 0 7)、全て不一致であると判別した場合は(S 2 8 0 7 : Y e s)、球Bを落下させることができるポケットが、少なくとも回転動作によってポケット5つ分回転する間落下位置へと配置されることがないので、回転部材6 4 0の回転速

50

度を高速（例えば、300pps）に設定する（S2808）。これにより、狙いのポケット種別が落下位置へと配置されるまでの時間を短縮することができるので、揺動動作の周期が短く（1秒以下）なってから球Bが長い時間落下せずに揺動動作をし続けることを防止できる。よって、自然な見た目で球Bを落下させることができる。

【1344】

一方、S2807の処理において、回転動作により5つ分のポケットを通過するまでに狙いの種別のポケットが落下位置に配置されることを意味する。よって、この場合は、回転速度を変えなくても、自然な見た目で球Bを落下させることができるので、S2808の処理をスキップして、そのまま本処理を終了する。

【1345】

次に、図158のフローチャートを参照して、点灯設定処理（S2610）の詳細について説明する。この点灯設定処理（S2610）は、実行コマンド処理（図155参照）の中の1処理であり、上述した通り、背面LED625の各点灯領域A1～A18の点灯状態を制御するための処理である。

【1346】

この点灯設定処理（図158参照）が実行されると、まず、初回設定済フラグ223tがオンであるか（点灯領域A1～A18の点灯状態が設定済であるか）を判別し（S2901）、オフであれば（S2901：No）、次いで、背面LED625の原点センサ（図示なし）の出力がオン（H）であるかを判別する（S2902）。即ち、LEDバー625aが補正区間RAに一致する配置（図100（a）参照）になっているかを判別する（S2902）。S2902の処理において、原点センサの出力がオフ（L）であると判別した場合は（S2902：No）、点灯状態を設定するタイミングではないため、そのまま本処理を終了する。

【1347】

これに対して、S2902の処理において原点センサの出力がオン（H）であると判別した場合は（S2902：Yes）、点灯領域A1～A18に対してそれぞれ点灯状態を設定するための処理を行う。より具体的には、まず、回転部材640の回転動作に対応するステップカウンタ223eの値をリセットして（S2903）、回転位置判別テーブル222cを読み出す（S2903）。次いで、読み出した回転位置判別テーブル222cと、回転位置検出センサ684を構成する各検出センサA～Fの出力の組み合わせとに基づいて、現在の回転部材640の配置を特定する（S2905）。

【1348】

S2905の処理が終了すると、次に、現在の落下位置のポケットから5個手前のポケット～12個先のポケットまでの範囲に配置された全てのポケットの種別を当たり位置格納エリア223kから読み出す（S2906）。即ち、各点灯領域A1～A18の前面側に配置されたポケットの種別を特定する。そして、S2906の処理によって読み出した各ポケットの種別に応じて、点灯位置格納エリア223m（図123参照）を更新する。なお、上述した通り、当たりポケットの背面側に配置された点灯領域に対応する記憶領域にはデータとしてHが格納され、外れポケットの背面側に配置された点灯領域に対応する記憶領域にはデータとしてLが格納される。ここで格納されたデータ（点灯データ）に基づいて、Hが格納された記憶領域に対応する点灯領域のLEDが点灯率100%の点灯状態に設定され（即ち、点灯率100%に対応する点灯制御コマンドが出力され）、Lが格納された記憶領域に対応する点灯領域のLEDが点灯率0%の消灯状態に設定される。S2907の処理が終了すると、補正位置カウンタ223sの値を初期化すると共に、初回設定済フラグ223tをオンに設定して（S2908）、本処理を終了する。

【1349】

また、S2901の処理において、初回設定済フラグ223tがオンであると判別した場合は（S2901：Yes）、各点灯領域A1～A18の状態を、回転部材640の回転の進捗に合わせて切り替える（補正する）ための処理を実行する。具体的には、まず、回転部材640の回転動作に対応するステップカウンタ223eの値が864（即ち、原

10

20

30

40

50

点位置から 1 / 3 周分のステップ数)、または 1 7 2 8 (即ち、原点位置から 2 / 3 周分のステップ数)であるかを判別する (S 2 9 0 9)。S 2 9 0 9 の処理において、ステップカウンタ 2 2 3 e の値が 8 6 4 でも 1 7 2 8 でもないと判別した場合は (S 2 9 0 9 : No)、LED バー 6 2 5 b , 6 2 5 c が補正区間 R A に一致した状態ではないことを意味するので、次いで、背面 LED 6 2 5 の原点センサの出力がオンであるかを判別する (S 2 9 1 0)。

【 1 3 5 0 】

S 2 9 1 0 の処理において、背面 LED 6 2 5 の原点センサの出力がオフであると判別した場合は (S 2 9 1 0 : No)、LED バー 6 2 5 a も補正区間 R A に一致していない (LED バー 6 2 5 a ~ 6 2 5 c のいずれも補正区間 R A に一致していない)ことを意味する。よって、この場合は、点灯状態の補正 (切り替え) を実行できない配置であるため、そのまま本処理を終了する。一方、S 2 9 1 0 の処理において、背面 LED 6 2 5 の原点センサの出力がオンであると判別した場合は (S 2 9 1 0 : Yes)、回転動作のステップカウンタ 2 2 3 e を 0 にリセットして、処理を S 2 9 1 2 へと移行する。また、S 2 9 0 9 の処理においてステップカウンタ 2 2 3 e の値が 8 6 4、または 1 7 2 8 であると判別した場合は (S 2 9 0 9 : Yes)、S 2 9 1 0、および S 2 9 1 1 の各処理をスキップして、処理を S 2 9 1 2 へと移行する。

【 1 3 5 1 】

S 2 9 1 2 の処理では、今回点灯状態の補正 (切り替え) を行う LED バーの種別を示す補正位置カウンタ 2 2 3 s の値を 1 だけ更新する (S 2 9 1 2)。次いで、回転位置判別テーブル 2 2 2 c を読みし (S 2 9 1 3)、読み出した回転位置判別テーブル 2 2 2 c と、回転位置検出センサ 6 8 4 を構成する各検出センサ A ~ F の出力の組み合わせとに基づいて、現在の回転部材 6 4 0 の配置を特定する (S 2 9 1 4)。そして、当たり位置格納エリア 2 2 3 k から、補正区間 R A に配置された各ポケットの種別 (当たりポケットであるか、外れポケットであるか) を読み出し (S 2 9 1 5)、読み出したポケット種別に応じて、点灯位置格納エリア 2 2 3 m のうち、補正位置カウンタ 2 2 3 s の示す LED バーに対応する記憶領域を更新して (S 2 9 1 6)、本処理を終了する。

【 1 3 5 2 】

この点灯設定処理 (図 1 5 8 参照) を実行することにより、背面 LED が 1 / 3 周する毎に (つまり、LED バー 1 個分単位で)、各点灯領域 A 1 ~ A 1 8 の点灯状態を補正することができる。即ち、背面 LED が 1 / 3 周する毎に、補正区間 R A (図 9 8 参照) に配置された LED バーに対応する格納エリアの情報を、回転動作によって生じる回転部材 6 4 0 の各ポケットと、点灯領域 A 1 ~ A 1 8 との対応関係のずれに合わせて補正することができる。これにより、非補正区間 N A に配置されたポケットを、常にポケットの種別に対応した見た目 (当たりポケットが光り、外れポケットが暗くなる見た目) に保つことができる。遊技者は、非補正区間の一部のみを視認可能となるため、遊技者が当たりポケットと外れポケットとを誤認してしまうことを防止 (抑制) することができる。

【 1 3 5 3 】

次に、図 1 5 9 のフローチャートを参照して、状態コマンド処理 (S 2 1 1 5) の詳細について説明する。この状態コマンド処理 (S 2 1 1 5) は、コマンド判定処理 (図 1 5 0 参照) の 1 処理であり、主制御装置 1 1 0 から受信した状態コマンドに応じて各種制御を実行するための処理である。

【 1 3 5 4 】

この状態コマンド処理 (図 1 5 9 参照) では、まず、受信した状態コマンドに基づいて、確変状態フラグ 2 2 3 n、時短状態フラグ 2 2 3 o、時短状態カウンタ 2 2 3 p、および当たり中状態格納エリア 2 2 3 q をそれぞれ更新する (S 3 0 0 1)。次に、今回の状態コマンドが、大当たりの終了時に出力されたコマンドであるかを判別し (S 3 0 0 2)、大当たりの終了時に出力されたコマンドでなければ (S 3 0 0 2 : No)、そのまま本処理を終了する。なお、大当たりの終了時に出力されたか否かは、例えば、当たり中状態格納エリア 2 2 3 q の格納値によって判別する。具体的には、当たり中状態格納エリア 2

10

20

30

40

50

2 3 q に対して、エンディング期間中を示す「0 4 H」が格納された状態で、新たに状態コマンドを受信した場合には、大当たりの終了時に出力された状態コマンドと判別する。大当たりのエンディング期間中は状態が変更されないためである。

【1 3 5 5】

一方、S 3 0 0 2 の処理において、今回受信した状態コマンドが大当たりの終了時に出力されたコマンドであると判別した場合は (S 3 0 0 2 : Y e s)、状態コマンドに基づいて更新された後の時短状態カウンタ 2 2 3 p の値が 0 より大きいかを判別する (S 3 0 0 3)。即ち、大当たり後に時短回数が 1 回、または 7 回の「準備モード」へと移行したかを判別し、「準備モード」へと移行していない (時短状態カウンタ 2 2 3 p が 0 である) と判別した場合は (S 3 0 0 3 : N o)、そのまま本処理を終了する。これに対し、時短状態カウンタ 2 2 3 p の値が 0 より大きいと判別した場合は (S 3 0 0 3 : Y e s)、当たりポケットの配置を決定するための当たりポケット振り分け処理 (S 3 0 0 4) を実行する。この当たりポケット振り分け処理 (S 3 0 0 4) の詳細については、図 1 6 0 を参照して後述する。

10

【1 3 5 6】

当たりポケット振り分け処理 (S 3 0 0 3) によって当たりポケットを設定 (決定) した後は、増加演出 (図 9 3 (a), (b) 参照) の開始を設定し (S 3 0 0 5)、増加演出中であることを示すために増加演出中フラグ 2 2 3 c v をオンに設定する (S 3 0 0 6)。そして、演出用タイマ 2 2 3 b v をリセットすることにより、「連荘モード示唆演出」が開始されてからの演出期間の計時を開始させて (S 3 0 0 7)、本処理を終了する。

20

【1 3 5 7】

次に、図 1 6 0 のフローチャートを参照して、当たりポケット振り分け処理 (S 3 0 0 4) の詳細について説明する。この当たりポケット振り分け処理 (S 3 0 0 4) は、上述した通り、当たりポケットの配置を決定するための処理である。

【1 3 5 8】

この当たりポケット振り分け処理 (図 1 6 0 参照) が開始されると、まず、指定ポケット格納エリア 2 2 3 x に格納された 5 つのポケットを読み出して (S 3 1 0 1)、読み出したポケットを当たり位置格納エリア 2 2 k における当たりポケットに設定する (S 3 1 0 2)。即ち、読み出したポケットに対応する記憶領域に H を格納する。

30

【1 3 5 9】

S 3 1 0 2 の処理が終了すると、次いで、上乗せカウンタ 2 2 3 a v の値を読み出して (S 3 1 0 3)、その読み出した上乗せカウンタ 2 2 3 a v の値が 0 より大きいかを判別する (S 3 1 0 4)。S 3 1 0 4 の処理において、上乗せカウンタ 2 2 3 a v の値が 0 であると判別した場合は (S 3 1 0 4 : N o)、当たりポケットを増加させる必要がないため、そのまま本処理を終了する。

【1 3 6 0】

一方、S 3 1 0 4 の処理において、読み出した上乗せカウンタ 2 2 3 a v の値が 0 より大きい (1 以上である) と判別した場合は (S 3 1 0 4 : Y e s)、上乗せカウンタ 2 2 3 a v の値分の当たりポケットを追加で設定する (上乗せする) ために、S 3 1 0 5 ~ S 3 1 1 0 の処理を実行する。具体的には、まず、当たり位置格納エリア 2 2 3 k から当たりポケット (当たり位置) を読み出して (S 3 1 0 5)、当たりポケット (当たり位置) が 5 個以上連続している箇所が存在するか否かを判別する (S 3 1 0 6)。

40

【1 3 6 1】

S 3 1 0 6 の処理において、当たりポケットが 5 個以上連続している箇所が存在すると判別した場合は (S 3 1 0 6 : Y e s)、外れポケットのうち、当たり位置が 5 個以上連続している箇所の前後 1 箇所以外の外れポケットから上乗せ位置を 1 箇所選択し (S 3 1 0 8)、処理を S 3 1 0 9 へと移行する。5 個以上連続している箇所の前後に、更に当たりポケットを追加することを制限しているのは、当たりを連続させすぎると、球 B を自然に落下させ難くなる場合があるためである。即ち、外れを報知するルーレットチャンス演出の実行中において、当たりポケットが連続した箇所に差し掛かったタイミングで球 B の

50

揺動動作の周期が短くなったことを検出した場合に、その当たりポケットが連続した箇所をやり過ごしてから球Bを落下させなくてはならなくなる。よって、揺動動作の周期が短い（揺動動作が弱まった）状態が長く続くため、球Bがなかなか落下しないことに対して遊技者が違和感を抱いてしまう可能性がある。そこで、本制御例では、当たり位置の連続数に制限を設け、球Bを落下させることができない状態が長く続いてしまうことを抑制している。

【1362】

一方、S3106の処理において、当たりポケットが5個以上連続している箇所が存在しないと判別した場合は（S3106：No）、全ての外れポケットの中から、上乗せ位置を1箇所選択して（S3107）、処理をS3109へと移行する。S3107、またはS3108の処理後に実行されるS3109の処理では、選択した上乗せ位置が当たり位置となるように当たり位置格納エリア223kを更新して（S3109）、上乗せカウンタ223avの値を1減算し（S3110）、処理を再度S3104へと移行する。そして、これ以降、上乗せカウンタ223avの値が0となるまで、S3104～S3110の各処理を繰り返し実行し、上乗せカウンタavの値が0となった場合に本処理を終了する。

10

【1363】

次に、図161のフローチャートを参照して、特図2入賞コマンド処理（S2117）について説明する。この特図2入賞コマンド処理（S2117）は、コマンド判定処理（図150参照）の中の1処理であり、増加演出中に第2入球口640aへと球が入球した場合に、当たりポケットを増加させるか否かを判定するための処理である。

20

【1364】

この特図2入賞コマンド処理（図161参照）では、まず、増加演出中フラグ223cvがオンであるかを判別し（S3201）、オフであれば（S3201：No）、増加演出中ではないので、そのまま本処理を終了する。一方、S3201の処理において、増加演出中フラグ223cvがオンであると判別した場合は（S3201：Yes）、次いで、入賞情報格納エリア223aのデータを読み出す（S3202）。そして、当たりポケットの個数が上限値である5であるかを判別し（S3203）、上限値であれば（S3203：Yes）、そのまま本処理を終了する。

【1365】

30

一方、S3203の処理において、当たりポケットの個数が上限値未満であると判別した場合は（S3203：No）、次いで、入賞情報の中に当たりの保留球が存在するかを判別し（S3204）、当たりの保留球がなければ（S3204：No）、次いで、大当たり変動の実行中であるかを判別する（S3205）。そして、当たりの保留球が存在せず、大当たり変動の実行中でもない場合は（S3204：No、S3205：No）、上乗せが選択される割合が5%の上乗せ低確率テーブルに基づいて、上乗せを行うかを判別し（S3206）、処理をS3208へと移行する。これに対し、S3204の処理において大当たりの保留球が存在すると判別した場合（S3204：Yes）、および、S3205の処理において大当たり変動の実行中であると判別した場合は（S3205：Yes）、上乗せが選択される割合が25%の上乗せ高確率テーブルに基づいて、上乗せを行うか否かを判別し（S3207）、処理をS3208へと移行する。

40

【1366】

S3206、又はS3207の処理後に実行されるS3208の処理では、上乗せが決定されたか否かを判別し（S3208）、上乗せが決定されていなければ（S3208：No）、そのまま本処理を終了する。一方、S3208の処理において、上乗せが決定されていれば（S3208：Yes）、当たり位置格納エリア223kから当たりポケット（当たり位置）を読み出して、当たりポケット（当たり位置）が5個以上連続している箇所が存在するか否かを判別する（S3209）。

【1367】

S3209の処理において、当たりポケットが5個以上連続している箇所が存在すると

50

判別した場合は (S 3 2 0 9 : Y e s)、外れポケットのうち、当たり位置が 5 個以上連続している箇所の前後 1 箇所以外の外れポケットから上乘せ位置を 1 箇所選択し (S 3 2 1 1)、処理を S 3 2 1 2 と移行する。5 個以上連続している箇所の前後に、更に当たりポケットを追加することを制限しているのは、当たりを連続させすぎると、球 B を自然に落下させ難くなる場合があるためである。即ち、外れを報知するルーレットチャンス演出の実行中において、当たりポケットが連続した箇所に差し掛かったタイミングで球 B の揺動動作の周期が短くなったことを検出した場合に、その当たりポケットが連続した箇所をやり過ぎてから球 B を落下させなくてはならなくなる。よって、揺動動作の周期が短い (揺動動作が弱まった) 状態が長く続くため、球 B がなかなか落下しないことに対して遊技者が違和感を抱いてしまう可能性がある。そこで、本制御例では、当たり位置の連続数に制限を設け、球 B を落下させることができない状態が長く続いてしまうことを抑制している。

10

【 1 3 6 8 】

一方、S 3 2 0 9 の処理において、当たりポケットが 5 個以上連続している箇所が存在しないと判別した場合は (S 3 2 0 9 : N o)、全ての外れポケットの中から、上乘せ位置を 1 箇所選択して (S 3 2 1 0)、処理を S 3 2 1 2 へと移行する。S 3 2 1 0、または S 3 2 1 1 の処理後に実行される S 3 2 1 2 の処理では、選択した上乘せ位置が当たり位置となるように当たり位置格納エリア 2 2 3 k を更新して (S 3 2 1 2)、上乘せした当たり位置の報知 (図 9 3 (b) 参照) を設定し、本処理を終了する。

【 1 3 6 9 】

20

この特図 2 入賞コマンド処理 (図 1 6 1 参照) を実行することにより、増加演出の実行中において、第 2 入球口 6 4 0 a へと球が入球する毎に当たりポケットを増加させるか否か抽選 (判別) し、抽選に当選した場合に当たりポケットを増加させることができる。よって、増加演出の実行中において積極的に第 2 入球口 6 4 0 a を狙って球を打ち出させることができるので、遊技者の遊技に対する参加意欲を向上させることができる。

【 1 3 7 0 】

なお、本第 1 制御例の特図 2 入賞コマンド処理では、当たりポケットを増加させるか否かの抽選確率を、「連荘モード」への移行が確定しているか否かに応じて異ならせるように構成していたが、抽選確率のバリエーションをより増加させてもよい。例えば、「連荘モード」への移行が確定している場合と、「連荘モード」へと移行するか否かが未定の場合 (時短状態中の始動入賞の回数が、設定された時短期間に満たない場合) と、「連荘モード」へ移行しないことが確定している場合とで、当たりポケットの増加が決定される確率 (割合) を異ならせる構成としてもよい。具体的には、例えば、抽選の時点で「連荘モード」への移行が確定している場合には、比較的高確率 (例えば、第 2 入球口 6 4 0 a へと入球した場合の 2 5 % の割合) で当たりポケット (ラッキーナンバー) が増加されるように構成し、「連荘モード」へ移行しないことが確定している場合には、比較的高確率 (例えば、第 2 入球口 6 4 0 a へと入球した場合の 5 % の割合) で当たりポケットが増加されるように構成してもよい。また、「連荘モード」へと移行するか否かが未定の場合には、上記 2 つのケースの間の確率 (例えば、第 2 入球口 6 4 0 a へと入球した場合の 1 0 % の割合) で当たりポケットが増加されるように構成してもよい。このように構成することで、当たりポケットの増え方にバリエーションを持たせることができるので、ラッキーナンバー増加演出における興趣をより向上更に、例えば、「連荘モード」へと移行するか否かが未定の場合において、「準備モード」として設定された時短回数に応じて当たりポケットが増加される確率を異ならせてもよい。即ち、時短期間が 1 回の「準備モード」が設定されている場合には、時短期間が 7 回の「準備モード」が設定されている場合に比較して当たりポケットが増加される確率を低くしてもよい。より具体的には、例えば、時短期間が 1 回の場合には 8 %、時短期間が 7 回の場合には 1 2 % の割合で当たりポケット (ラッキーナンバー) が増加される構成としてもよい。これにより、当たりポケット (ラッキーナンバー) の増加具合から時短期間を予測させることができるので、当たりポケットが増加されることにより、「連荘モード」へと移行することを期待させることができるのに

30

40

50

加え、遊技者にとって有利な（「連荘モード」へと移行するチャンスが多い）7回の時短期間を期待させることができる。

【1371】

次に、図162を参照して、音声ランプ制御装置113内のMPU221により実行される変動表示設定処理（S1615）について説明する。図162は、この変動表示設定処理（S1615）を示したフローチャートである。この変動表示設定処理（S1615）は、音声ランプ制御装置113内のMPU221により実行されるメイン処理（図145参照）の中で実行され、演出部331において変動演出を実行させるために、主制御装置110より受信した変動パターンコマンドに基づいて表示用変動パターンコマンドを生成し設定する処理である。

10

【1372】

変動表示設定処理では、まず、RAM223に設けられた変動開始フラグ223cがオンか否かを判別する（S3301）。そして、変動開始フラグ223cがオンではない（即ち、オフである）と判別された場合（S3301：No）、主制御装置110より変動パターンコマンドを受信していない状態であるので、S3306の処理へ移行する。一方、変動開始フラグ223cがオンであると判別された場合（S3301：Yes）、変動開始フラグ223cをオフし（S3302）、次いで、変動パターンコマンド処理（図151参照）のS2202の処理において、変動パターンコマンドから抽出した変動演出における変動パターン種別を、RAM223より取得する（S3303）。

【1373】

そして、取得した変動パターン種別に基づいて、表示制御装置114へ通知するための表示用変動パターンコマンドを生成して、そのコマンドを表示制御装置114へ送信するために設定する（S3304）。表示制御装置114では、この表示用変動パターンコマンドを受信することによって、この表示用変動パターンコマンドによって示される変動パターンで、演出部331において図柄の変動表示が行われるように、その変動演出の表示制御が開始される。

20

【1374】

次に、入賞情報格納エリア223aに格納されたデータをシフトする（S3305）。S3305の処理では、入賞情報格納エリア223aの第1エリア～第4エリアに格納されているデータを、実行エリア側に順にシフトさせる処理を行う。より具体的には、第1エリア 実行エリア、第2エリア 第1エリア、第3エリア 第2エリア、第4エリア 第3エリアといった具合に各エリア内のデータをシフトする。データをシフトした後は、S3306の処理へ移行する。

30

【1375】

S3306の処理では、RAM233に設けられた停止種別選択フラグ223dがオンか否かを判別する（S3306）。そして、停止種別選択フラグ223dがオンではない（即ち、オフである）と判別された場合（S3306：No）、主制御装置110より停止種別コマンドを受信していない状態であるので、この変動表示設定処理を終了し、メイン処理に戻る。一方、停止種別選択フラグ223dがオンであると判別された場合（S3306：Yes）、停止種別選択フラグ223dをオフし（S3307）、次いで、コマンド判定処理（図150参照）のS2105の処理において、停止種別コマンドから抽出された変動演出における停止種別を、RAM223より取得する（S3308）。

40

【1376】

次いで、演出部331において表示される表示ナンバーを決定するための表示ナンバー選択処理を実行する（S3309）。この表示ナンバー選択処理の詳細については、図163を参照して後述する。

【1377】

S3309の処理が終了すると、主制御装置110からの停止種別コマンドによって指示された停止種別を、表示制御装置114へ通知するための表示用停止種別コマンドを生成して、そのコマンドを表示制御装置114へ送信するために設定し（S3310）、本

50

処理を終了する。表示制御装置 114 では、この表示用停止種別コマンドを受信することによって、この表示用停止種別コマンドによって示される停止種別に応じた停止図柄が、演出部 331 で停止表示されるように、変動演出の停止表示が制御される。

【1378】

次に、図 163 のフローチャートを参照して、表示ナンバー選択処理 (S3409) の詳細について説明する。この表示ナンバー選択処理 (S3409) は、変動表示設定処理 (図 162 参照) の中の 1 処理であり、上述した通り、演出部 331 において表示される表示ナンバーを決定するための処理である。

【1379】

この表示ナンバー選択処理 (図 163 参照) が開始されると、まず、現在が普通図柄の時短状態であるか否かを判別する (S3401)。即ち、時短状態フラグ 223o がオンであるか、または時短状態カウンタ 223p の値が 1 以上であるかを判別する。そして、普通図柄の時短状態中であると判別した場合は (S3401: Yes)、そのまま本処理を終了する。一方、S3401 の処理において、普通図柄の時短状態でない (即ち、「通常モード」である) と判別した場合は (S3401: No)、次いで、指定ポケット格納エリア 223x に格納されたラッキーナンバー (大当たり図柄) に対応する情報を読み出して (S3402)、次に、今回の特別図柄の抽選結果が大当たりであるかを判別する (S3403)。

【1380】

S3403 の処理において、今回の抽選結果が外れであると判別した場合は (S3403: No)、30 種類のナンバー (各ポケット P1 ~ P30 にそれぞれ付された数字) の中から互いに異なる 3 種類をランダムに選択する (S3404)。そして、選択した 3 種類のナンバーが全て指定ポケット格納エリア 223x に規定されたラッキーナンバー (大当たり図柄) であるかを判別し (S3405)、少なくとも 3 種類のナンバーのうち、少なくとも 1 種類がラッキーナンバーとは異なる外れナンバーであると判別した場合は (S3405: No)、S3404 の処理において選択された 3 種類を除いた残り 27 種類のナンバーの中から 1 種類を停止図柄として選択し (S3406)、本処理を終了する。

【1381】

これに対し、S3405 の処理において、3 種類が全てラッキーナンバー (大当たり図柄) であると判別した場合は (S3405: Yes)、残りの 1 種類のナンバー (図柄) を、未選択の外れのナンバーの中からランダムに選択して (S3407)、本処理を終了する。S3404 ~ S3407 の処理で選択された 4 種類のナンバー (図柄) が、演出部 331 に表示される外れの停止図柄として設定される。

【1382】

また、S3403 において、今回の特別図柄の抽選結果が大当たりであると判別した場合は (S3403: Yes)、指定ポケット格納エリア 223x から読み出した 5 種類のラッキーナンバー (当たりナンバー) の中から 4 種類をランダムに選択する (S3408)。そして、今回の抽選結果が「準備モード」 (普通図柄の時短状態) が付与される大当たりであるかを判別し (S3409)、「準備モード」が付与されない場合は (S3409: No)、大当たりにおける時短示唆演出 (図 92 (a), (b) 参照) の中で、演出部 422a に表示されるナンバー (報知図柄) を、外れナンバーの中から 1 種類選択し (S3410)、本処理を終了する。

【1383】

一方、S3409 の処理において、「準備モード」が付与される大当たりであると判別した場合は (S3409: Yes)、大当たりにおける時短示唆演出 (図 92 (a), (b) 参照) の中で、演出部 422a に表示されるナンバー (報知図柄) を、ラッキーナンバー (当たりナンバー) の中から 1 種類選択し (S3411)、本処理を終了する。

【1384】

この表示ナンバー選択処理 (図 163 参照) により、遊技者が予め選択した 5 種類のラッキーナンバーを大当たり図柄として設定することができる。加えて、遊技者が選択した

10

20

30

40

50

ラッキーナンバーを、「準備モード」の報知図柄としても設定することができる。

【1385】

次に、図164のフローチャートを参照して、役物動作設定処理(S1616)の詳細について説明する。この役物動作設定処理(S1616)は、メイン処理(図145参照)の中の1処理であり、上述した通り、各役物の動作を設定するための処理である。

【1386】

役物動作設定処理(図164参照)が開始されると、まず、ウエイト期間の終了タイミングであるかを判別する(S3501)。このウエイト期間は、電源投入時に設定される可能性があり、上述した通り、電源投入時の遊技状態が大当たりのエンディング期間であると判別された場合に、原点復帰動作の開始を遅延させて第1通路形成部材520内の球を確実に排出させるために設定される。

【1387】

S3501の処理において、ウエイト期間の終了タイミングであると判別した場合は(S3501:Yes)、次に、原点位置から変異している役物を原点位置へと復帰させるための原点復帰処理を実行して(S3502)、本処理を終了する。なお、この原点復帰処理(S3502)は、図144で説明した原点復帰処理(S1314)と同一の処理が実行されるので、その詳細な説明については省略する。

【1388】

一方、S3501の処理において、ウエイト期間の終了タイミングではないと判別した場合は(S3501:No)、次に、いずれかの役物の動作開始タイミングであるかを判別し(S3503)、役物の動作開始タイミングでなければ(S3503:No)、そのまま本処理を終了する。一方、S3502の処理において、役物の動作開始タイミングであると判別した場合は(S3503:Yes)、次いで、動作開始する役物に対応する動作ポインタ223gの値に「01H」を設定し(S3504)、動作ポインタ223gの値「01H」に対応する動作内容を、動作シナリオテーブル222bのうち今回動作を開始する役物に対応するテーブルから読み出す(S3505)。

【1389】

S3505の処理が終了すると、次に、投球装置650の動作を読み出したか判別し(S3506)、投球装置650の動作を読み出した場合は(S3506:Yes)、揺動未検出フラグ223v、および揺動演出フラグ223evをそれぞれオンに設定することにより、球Bが投球済みであることを示して(S3507)、S3508の処理へ移行する。なお、上述した通り、投球装置650は、ルーレットチャンス演出が開始されてから50秒経過時点で動作が設定される。

【1390】

一方、S3506の処理において、読み出したのは投球装置650の動作でないと判別した場合は(S3506:No)、S3507の処理をスキップして、処理をS3508へと移行する。S3508の処理では、S3505の処理において読み出された動作内容に基づいて動作コマンドを設定し、本処理を終了する。

【1391】

<第1制御例における表示制御装置の制御処理について>

次に、図165～図178を参照して、表示制御装置114のMPU231により実行される各制御について説明する。かかるMPU231の処理としては大別して、電源投入後から繰り返し実行されるメイン処理と、音声ランプ制御装置113よりコマンドを受信した場合に実行されるコマンド割込処理と、画像コントローラ237より1フレーム分の画像の描画処理が完了する20ミリ秒毎に送信されるV割込信号をMPU231が検出した場合に実行されるV割込処理とがある。MPU231は、通常、メイン処理を実行し、コマンドの受信やV割込信号の検出に合わせて、コマンド割込処理やV割込処理を実行する。尚、コマンドの受信とV割込信号の検出とが同時に行われた場合は、コマンド受信処理を優先的に実行する。これにより、音声ランプ制御装置113より受信したコマンドの内容を素早く反映して、V割込処理を実行させることができる。

10

20

30

40

50

【 1 3 9 2 】

まず、図 1 6 5 を参照して、表示制御装置 1 1 4 内の M P U 2 3 1 によって実行されるメイン処理について説明する。図 1 6 5 は、このメイン処理を示したフローチャートである。メイン処理は、電源投入時の初期化処理を実行するものである。

【 1 3 9 3 】

このメイン処理の起動は、具体的には、以下の流れに従って行われる。電源回路 1 1 5 から表示制御装置 1 1 4 に対して電源が投入され、システムリセットが解除されると、M P U 2 3 1 は、そのハードウェア構成によって、M P U 2 3 1 内に設けられた命令ポインタ 2 3 1 a を「 0 0 0 0 H 」に設定すると共に、命令ポインタ 2 3 1 a にて示されるアドレス「 0 0 0 0 H 」をバスライン 2 4 0 に対して指定する。キャラクタ R O M 2 3 4 の R O M コントローラ 2 3 4 b は、バスライン 2 4 0 に指定されたアドレスが「 0 0 0 0 H 」であることを検知すると、N O R 型 R O M 2 3 4 d の第 1 プログラム記憶エリア 2 3 4 d 1 に記憶されたブートプログラムをバッファ R A M 2 3 4 c にセットして、対応するデータ（命令コード）を M P U 2 3 1 へ出力する。そして、M P U 2 3 1 は、キャラクタ R O M 2 3 4 から受け取った命令コードをフェッチし、そのフェッチした命令に応じた処理の実行を開始することで、メイン処理を起動する。

【 1 3 9 4 】

ここで、仮にシステムリセット解除後に M P U 2 3 1 によって最初に処理されるブートプログラムを全て N A N D 型フラッシュメモリ 2 3 4 a に記憶させた場合、キャラクタ R O M 2 3 4 は、バスライン 2 4 0 に指定されたアドレスが「 0 0 0 0 H 」であることを検知すると、アドレス「 0 0 0 0 H 」に対応するデータ（命令コード）を含む 1 ページ分のデータを N A N D 型フラッシュメモリ 2 3 4 a から読み出してバッファ R A M 2 3 4 c にセットしなければならない。そして、N A N D 型フラッシュメモリ 2 3 4 a の性質上、その読み出しからバッファ R A M 2 3 4 c へのセットに多大な時間を要するので、M P U 2 3 1 は、アドレス「 0 0 0 0 H 」を指定してからアドレス「 0 0 0 0 H 」に対応する命令コードを受け取るまでに多くの待ち時間を消費することとなる。よって、M P U 2 3 1 の起動にかかる時間が長くなるので、結果として、表示制御装置 1 1 4 における第 3 図柄表示装置 8 1 等（第 3 図柄表示装置 8 1、演出部 3 3 1、および演出部 4 2 2 a）の制御が即座に開始されないおそれがあるという問題点が生じる。

【 1 3 9 5 】

これに対し、本実施形態のように、ブートプログラムのうち、システムリセット解除後に M P U 2 3 1 によって最初に処理すべき命令から所定数の命令が N O R 型 R O M 2 3 4 d に格納されることにより、N O R 型 R O M は高速にデータを読み出すことが可能なメモリであるため、システムリセット解除後に M P U 2 3 1 からバスライン 2 4 0 を介してアドレス「 0 0 0 0 H 」が指定されると、キャラクタ R O M 2 3 4 は即座に N O R 型 R O M 2 3 4 d の第 1 プログラム記憶エリア 2 3 4 d 1 に記憶されたブートプログラムをバッファ R A M 2 3 4 c にセットして、対応するデータ（命令コード）を M P U 2 3 1 へ出力することができる。よって、M P U 2 3 1 は、アドレス「 0 0 0 0 H 」を指定してから短い時間でアドレス「 0 0 0 0 H 」に対応する命令コードを受け取ることができるので、M P U 2 3 1 においてメイン処理の起動を短時間で行うことができる。従って、読み出し速度の遅い N A N D 型フラッシュメモリ 2 3 4 a で構成されたキャラクタ R O M 2 3 4 に制御プログラムを格納しても、表示制御装置 1 1 4 における第 3 図柄表示装置 8 1 等（第 3 図柄表示装置 8 1、演出部 3 3 1、および演出部 4 2 2 a）の制御を即座に開始することができる。

【 1 3 9 6 】

以上のようにしてメイン処理が実行されると、まず、ブートプログラムによって実行されるブート処理を実行し（S 3 6 0 1）、第 3 図柄表示装置 8 1 等（第 3 図柄表示装置 8 1、演出部 3 3 1、および演出部 4 2 2 a）に対する各種制御が実行可能となるように表示制御装置 1 1 4 を起動する。

【 1 3 9 7 】

ここで、図 1 6 6 を参照して、ブート処理 (S 3 6 0 1) について説明する。図 1 6 6 は、表示制御装置 1 1 4 の M P U 2 3 1 において、メイン処理の中で実行されるブート処理 (S 3 6 0 1) を示すフローチャートである。

【 1 3 9 8 】

上述したように、本実施形態では、M P U 2 3 1 によって実行される制御プログラムや固定値データは、従来の遊技機のように専用のプログラム R O M を設けて記憶させるのではなく、第 3 図柄表示装置 8 1 等 (第 3 図柄表示装置 8 1 、演出部 3 3 1 、および演出部 4 2 2 a) に表示させる画像のデータを記憶させるために設けられたキャラクタ R O M 2 3 4 に記憶させている。そしてキャラクタ R O M 2 3 4 は、小面積で大容量化を図ることが可能な N A N D 型フラッシュメモリ 2 3 4 a によって構成されているため、画像データだけでなく制御プログラム等を十分に記憶させておくことができる一方、制御プログラム等を記憶する専用のプログラム R O M を設ける必要がない。よって、表示制御装置 1 1 4 における部品点数を削減することができ、製造コストを削減できるほか、部品数増加による故障発生率の増加を抑制することができる。

10

【 1 3 9 9 】

一方、N A N D 型フラッシュメモリ 2 3 4 a は、特にランダムアクセスを行う場合において読み出し速度が遅いため、M P U 2 3 1 が N A N D 型フラッシュメモリ 2 3 4 a に格納された制御プログラムや固定値データを直接読み出して処理しては、M P U 2 3 1 として高性能のプロセッサを用いても、表示制御装置 1 1 4 の処理性能を悪化させてしまうおそれがある。そこで、本ブート処理では、N A N D 型フラッシュメモリ 2 3 4 a の第 2 プログラム記憶エリア 2 3 4 a 1 に記憶されている制御プログラム及び固定値データを、D R A M によって構成されるワーク R A M 2 3 3 に設けられたプログラム格納エリア 2 3 3 a やデータテーブル格納エリア 2 3 3 b へ転送し格納する処理を実行する。

20

【 1 4 0 0 】

具体的には、まず、上述の M P U 2 3 1 及びキャラクタ R O M 2 3 4 のハードウェアによる動作に基づき、システムリセット解除後に N O R 型 R O M 2 3 4 d の第 1 プログラム記憶エリア 2 3 4 d 1 より読み出されバッファ R A M 2 3 4 c にセットされたブートプログラムに従って、第 2 プログラム記憶エリア 2 3 4 a 1 に記憶されている制御プログラムのうち、所定量だけプログラム格納エリア 2 3 3 a へ転送する (S 3 7 0 1) 。ここで転送される所定量の制御プログラムには、第 1 プログラム記憶エリア 2 3 4 d 1 に記憶されていない残りのブートプログラムが含まれる。

30

【 1 4 0 1 】

そして、命令ポインタ 2 3 1 a をプログラム格納エリア 2 3 3 a の第 1 の所定番地、即ち、プログラム格納エリア 2 3 3 a に格納されたその残りのブートプログラムの先頭アドレスを設定する (S 3 7 0 2) 。これにより、M P U 2 3 1 は、S 3 7 0 1 の処理によってプログラム格納エリア 2 3 3 a に転送され格納された制御プログラムに含まれる残りのブートプログラムの実行を開始する。

【 1 4 0 2 】

また、S 3 7 0 2 の処理により命令ポインタ 2 3 1 a をプログラム格納エリア 2 3 3 a の所定番地に設定することで、M P U 2 3 1 は、そのワーク R A M 2 3 3 のプログラム格納エリア 2 3 3 a に格納された制御プログラムを読み出しながら、各種処理を実行することになる。即ち、M P U 2 3 1 は、第 2 プログラム記憶エリア 2 3 4 a 1 を有する N A N D 型フラッシュメモリ 2 3 4 a から制御プログラムを読み出して命令フェッチするのではなく、プログラム格納エリア 2 3 3 a を有するワーク R A M 2 3 3 に転送された制御プログラムを読み出して命令フェッチし、各種処理を実行する。上述したように、ワーク R A M 2 3 3 は D R A M によって構成されるため、高速に読み出し動作が行われる。よって、制御プログラムを読み出し速度の遅い N A N D 型フラッシュメモリ 2 3 4 a によって構成されるキャラクタ R O M 2 3 4 に記憶させた場合であっても、M P U 2 3 1 は高速に命令をフェッチし、その命令に対する処理を実行することができる。

40

【 1 4 0 3 】

50

S 3 7 0 2 の処理により命令ポインタ 2 3 1 a が設定されると、続いて、その設定された命令ポインタ 2 3 1 a によって実行が開始される残りのブートプログラムに従って、NAND 型フラッシュメモリ 2 3 4 a の第 2 プログラム記憶エリア 2 3 4 a 1 に記憶されている制御プログラムのうちプログラム格納エリア 2 3 3 a に未転送である残りの制御プログラムと固定値データとを、所定量ずつプログラム格納エリア 2 3 3 a 又はデータテーブル格納エリア 2 3 3 b へ転送する (S 3 7 0 3)。具体的には、制御プログラムおよび一部の固定データを、ワーク RAM 2 3 3 のプログラム格納エリア 2 3 3 a に格納し、また、固定値データのうち上述の各種データテーブル (表示データテーブル、転送データテーブル) をデータテーブル格納エリア 2 3 3 b に転送する。

【 1 4 0 4 】

10

そして、ブート処理に必要なその他の処理を実行 (S 3 7 0 4) した後、命令ポインタ 2 3 1 a をプログラム格納エリア 2 3 3 a の第 2 の所定番地、即ち、このブート処理 (図 1 6 5 の S 3 6 0 1 参照) の終了後に実行すべき初期化処理 (図 1 6 5 の S 3 6 0 2 参照) に対応するプログラムの先頭アドレスを設定することで (S 3 7 0 5)、ブートプログラムの実行を終え、本ブート処理を終了する。

【 1 4 0 5 】

このように、ブート処理 (S 3 6 0 1) が実行されることによって、NAND 型フラッシュメモリ 2 3 4 a の第 2 プログラム記憶エリア 2 3 4 a 1 に記憶されている制御プログラム及び固定値データは、全て DRAM によって構成されたワーク RAM 2 3 3 のプログラム格納エリア 2 3 3 a 及びデータテーブル格納エリア 2 3 3 b に転送され、格納される。そして、ブート処理の終了時に、命令ポインタ 2 3 1 a が上述の第 2 の所定番地に設定され、以後、MPU 2 3 1 は、NAND 型フラッシュメモリ 2 3 4 a を参照することなく、プログラム格納エリア 2 3 3 a に転送された制御プログラムを用いて各種処理を実行する。

20

【 1 4 0 6 】

よって、制御プログラムを読み出し速度の遅い NAND 型フラッシュメモリ 2 3 4 a によって構成されるキャラクタ ROM 2 3 4 に記憶させた場合であっても、システムリセット解除後にその制御プログラムや固定値データをワーク RAM 2 3 3 のプログラム格納エリア 2 3 3 a 及びデータテーブル格納エリア 2 3 3 b に転送することで、MPU 2 3 1 は、読み出し速度が高速な DRAM によって構成されるワーク RAM から制御プログラムや固定値データを読み出して各種制御を行うことができるので、表示制御装置 1 1 4 において高い処理性能を保つことができ、補助演出部を用いて、多様化、複雑化させた演出を容易に実行することができる。

30

【 1 4 0 7 】

一方、NOR 型 ROM 2 3 4 d にブートプログラムを全て格納せずに、システムリセット解除後に MPU 2 3 1 によって最初に処理すべき命令から所定数の命令を格納しておき、残りのブートプログラムについては、NAND 型フラッシュメモリ 2 3 4 a の第 2 プログラム記憶エリア 2 3 4 a 1 に記憶させても、第 2 プログラム記憶エリア 2 3 4 a 1 に記憶されている制御プログラムを確実にプログラム格納エリア 2 3 3 a に転送することができる。よって、キャラクタ ROM 2 3 4 は、極めて小容量の NOR 型 ROM 2 3 4 d を追加するだけで、MPU 2 3 1 の起動を短時間で行うことができるようになるので、その短時間化に伴うキャラクタ ROM 2 3 4 のコスト増加を抑制することができる。

40

【 1 4 0 8 】

尚、図 1 6 6 に示すブート処理では、S 3 7 0 1 の処理によってプログラム格納エリア 2 3 3 a に転送される所定量の制御プログラムに、第 1 プログラム記憶エリア 2 3 4 d 1 に記憶されていない残りのブートプログラムが全て含まれるように構成されているが、必ずしもこれに限られるものではなく、S 3 7 0 1 の処理によってプログラム格納エリア 2 3 3 a に転送される所定量の制御プログラムは、S 3 7 0 2 の処理に続いて処理すべきブート処理を実行するブートプログラムの一部としてもよい。ここで転送されるブートプログラムは、残りのブートプログラムを全て含む制御プログラムを所定量だけプログラム格

50

納エリア 2 3 3 a に転送し、更に、これによりプログラム格納エリア 2 3 3 a に格納されたブートプログラムの先頭アドレスを命令ポインタ 2 3 1 a に設定する処理を実行するものであってもよい。そして、プログラム格納エリア 2 3 3 a に格納された残り全てのブートプログラムによって、S 3 7 0 3 ~ S 3 7 0 5 の処理を実行するようにしてもよい。

【 1 4 0 9 】

また、S 3 7 0 1 の処理によって転送されるブートプログラムは、残りのブートプログラムの一部を更に所定量だけプログラム格納エリア 2 3 3 a に転送し、続いて、これによりプログラム格納エリア 2 3 3 a に格納されたブートプログラムの先頭アドレスを命令ポインタ 2 3 1 a に設定する処理を実行するものであってもよい。また、この処理によってプログラム格納エリア 2 3 3 a に格納された一部のブートプログラムは、更に残りのブートプログラムの一部を所定量だけプログラム格納エリア 2 3 3 a に転送し、続いて、これによりプログラム格納エリア 2 3 3 a に格納されたブートプログラムの先頭アドレスを命令ポインタ 2 3 1 a に設定する処理を実行するものであってもよい。そして、残りのブートプログラムの一部を所定量だけプログラム格納エリア 2 3 3 a に転送し、続いて、これによりプログラム格納エリア 2 3 3 a に格納されたブートプログラムの先頭アドレスを命令ポインタ 2 3 1 a に設定する処理を、S 3 7 0 1 及び S 3 7 0 2 の処理を含めて複数回繰り返した後、S 3 7 0 3 ~ S 3 7 0 5 の処理を実行するようにしてもよい。

【 1 4 1 0 】

これにより、ブートプログラムのプログラムサイズが大きく、第 1 プログラム記憶エリア 2 3 4 d 1 に記憶されていない残りのブートプログラムが一度にプログラム格納エリア 2 3 3 a へ転送できなくても、M P U 2 3 1 はプログラム格納エリア 2 3 3 a に既に格納されたブートプログラムを使用して、所定量ずつプログラム格納エリア 2 3 3 a に転送することができる。

【 1 4 1 1 】

また、本実施形態では、第 1 プログラム記憶エリア 2 3 4 d 1 に、ブートプログラムのうち、システムリセット解除時にまず M P U 2 3 1 によって実行されるブートプログラムの一部を記憶させる場合について説明したが、全てのブートプログラムを第 1 プログラム記憶エリア 2 3 4 d 1 に記憶させてもよい。この場合、M P U 2 3 1 は、ブート処理を開始すると、S 3 7 0 1 及び S 3 7 0 2 の処理を行わずに、S 3 7 0 3 ~ S 3 7 0 5 の処理を実行してもよい。これにより、ブートプログラムをプログラム格納エリア 2 3 3 a へ転送する処理が不要となるので、キャラクタ R O M 2 3 4 かプログラム格納エリア 2 3 3 a へのプログラムの転送処理回数が減るため、ブート処理の処理時間を減らすことができる。よって、ブート処理後に可能となる M P U 2 3 1 における補助演出部の制御の開始をより早く行うことができる。

【 1 4 1 2 】

ここで、図 1 6 5 の説明に戻る。ブート処理を終了すると、次いで、ワーク R A M 2 3 3 のプログラム格納エリア 2 3 3 a に転送され格納された制御プログラムに従って、初期設定処理を実行する (S 3 6 0 2)。具体的には、スタックポインタの値を M P U 2 3 1 内に設定すると共に、M P U 2 3 1 内のレジスタ群や、I / O 装置等に対する各種の設定などを行う。また、ワーク R A M 2 3 3、常駐用ビデオ R A M 2 3 5、通常用ビデオ R A M 2 3 6 の記憶をクリアする処理などが行われる。更に、ワーク R A M 2 3 3 に各種フラグを設け、それぞれのフラグに初期値を設定する。尚、各フラグの初期値として、特に明示した場合を除き、「オフ」又は「0」が設定される。

【 1 4 1 3 】

更に、初期設定処理では、画像コントローラ 2 3 7 の初期設定を行った後、第 3 図柄表示装置 8 1 等 (第 3 図柄表示装置 8 1、演出部 3 3 1、および演出部 4 2 2 a) に特定の色の画像が画面全体に表示されるように、画像コントローラ 2 3 7 に対して、画像の描画および表示処理の実行を指示する。これにより、電源投入直後において、第 3 図柄表示装置 8 1 等 (第 3 図柄表示装置 8 1、演出部 3 3 1、および演出部 4 2 2 a) には、まず、特定の色の画像が画面全体に表示される。ここで、電源投入直後に第 3 図柄表示装置 8 1

10

20

30

40

50

等（第3図柄表示装置81、演出部331、および演出部422a）の画面全体に表示される画像の色が、パチンコ機の機種に応じて異なる色となるように設定されている。これにより、製造時の工場等における動作チェックにおいて、電源投入直後に、その機種に応じた色の画像が第3図柄表示装置81等（第3図柄表示装置81、演出部331、および演出部422a）に表示されるか否かを検査することで、パチンコ機10が正常に起動開始できるか否かを簡易かつ即座に判断することができる。

【1414】

次いで、電源投入時主画像に対応する画像データを常駐用ビデオRAM235の電源投入時主画像エリア235aへ転送するように、画像コントローラ237に対して転送指示を送信する（S3603）。この転送指示には、電源投入時主画像に対応する画像データが格納されているキャラクタROM234の先頭アドレスおよび最終アドレスと、転送先の情報（ここでは、常駐用ビデオRAM235）と、転送先である電源投入時主画像エリア235aの先頭アドレスとが含まれており、画像コントローラ237は、この転送指示に従って、電源投入時主画像に対応する画像データがキャラクタROM234から常駐用ビデオRAM235の電源投入時主画像エリア235aに転送される。

【1415】

そして、転送指示により示された画像データの転送が全て完了すると、画像コントローラ237は、MPU231に対して転送終了を示す転送終了信号を送信する。MPU231はこの転送終了信号を受信することにより、転送指示で指定した画像データの転送が終了したことを把握することができる。なお、画像コントローラ237は、転送指示により示された画像データの転送を全て完了した場合、画像コントローラ237の内部に設けられたレジスタまたは内蔵メモリの一部領域に、転送終了を示す転送終了情報を書き込むようにしてもよい。そして、MPU231は随時このレジスタまたは内蔵メモリの一部領域の情報を読み出し、画像コントローラ237による転送終了情報の書き込みを検出することによって、転送指示で指定した画像データの転送が終了したことを把握するようにしてもよい。

【1416】

電源投入時主画像エリア235aに転送された画像データは、電源が遮断されるまで上書きされないように保持される。S3603の処理により画像コントローラ237に対して送信された転送指示に基づき、電源投入時主画像に対応する画像データの電源投入時主画像エリア235aへの転送が終了すると、次いで、電源投入時変動画像に対応する画像データを常駐用ビデオRAM235の電源投入時変動画像エリア235bへ転送するように、画像コントローラ237に対して転送指示を送信する（S3604）。この転送指示には、電源投入時変動画像に対応する画像データが格納されているキャラクタROM234の先頭アドレスと、その画像データのデータサイズと、転送先の情報（ここでは、常駐用ビデオRAM235）と、転送先である電源投入時変動画像エリア235bの先頭アドレスとが含まれており、画像コントローラ237は、この転送指示に従って、電源投入時変動画像に対応する画像データがキャラクタROM234から常駐用ビデオRAM235の電源投入時変動画像エリア235bに転送される。そして、電源投入時変動画像エリア235bに転送された画像データは、電源が遮断されるまで上書きされないように保持される。

【1417】

S3604の処理により画像コントローラ237に対して送信された転送指示に基づき、電源投入時変動画像に対応する画像データの電源投入時変動画像エリア235bへの転送が終了すると、次いで、簡易画像表示フラグ233cをオンする（S3605）。これにより、簡易画像表示フラグ233cがオンの間は、後述する転送設定処理（図176（a）参照）において、常駐用ビデオRAM235に常駐すべき全ての画像データをキャラクタROM234から常駐用ビデオRAM235へ転送するように画像コントローラ237へ転送を指示する常駐画像転送設定処理が実行される（図176（a）のS5102参照）。

【1418】

また、簡易画像表示フラグ233cは、この常駐画像転送設定処理による画像コントローラ237への転送指示に基づき、常駐用ビデオRAM235に常駐すべき全ての画像データのキャラクタROM234から常駐用ビデオRAM235への転送が終了するまでの間、オンに維持される。これにより、その間は、V割込処理（図167（b）参照）において、図125に示す電源投入時画像（電源投入時主画像や電源投入時変動画像）が描画されるように、簡易コマンド判定処理（図167（b）のS3908参照）および簡易表示設定処理（図167（b）のS3909参照）が実行される。

【1419】

上述したように、本パチンコ機10では、キャラクタROM234にNAND型フラッシュメモリ234aを用いているため、その読み出し速度が遅いことに起因して、常駐用ビデオRAM235に格納すべき全ての画像データが、キャラクタROM234から常駐用ビデオRAM235に転送されるまでに多くの時間を要する。そこで、本メイン処理のように、電源が投入された後、まず先に電源投入時主画像および電源投入時変動画像をキャラクタROM234から常駐用ビデオRAM235へ転送し、電源投入時主画像を第3図柄表示装置81に表示することで、残りの常駐すべき画像データが常駐用ビデオRAM235に転送されている間、遊技者やホール関係者は、第3図柄表示装置81に表示された電源投入時主画像を確認することができる。よって、表示制御装置114は、電源投入時主画像を第3図柄表示装置81に表示させている間に、時間をかけて残りの常駐すべき画像データをキャラクタROM234から常駐用ビデオRAM235に転送することができる。一方、遊技者等は、電源投入時主画像が第3図柄表示装置81に表示されている間、何らかの初期化処理が行われていることを認識できるので、残りの常駐用ビデオRAM235に常駐すべき画像データがキャラクタROM234から常駐用ビデオRAM235に転送されるまでの間、動作が停止していないか、といった不安を持つことなく、初期化が完了するまで待機することができる。

【1420】

また、製造時の工場等における動作チェックにおいても、電源投入時主画像がすぐに第3図柄表示装置81に表示されることによって、第3図柄表示装置81が電源投入によって問題なく動作が開始されていることをすぐに確認することができ、キャラクタROM234に読み出し速度の遅いNAND型フラッシュメモリ234aを用いることにより動作チェックの効率が悪化することを抑制できる。

【1421】

また、パチンコ機10の表示制御装置114では、電源投入後に電源投入時主画像とあわせて電源投入時変動画像もキャラクタROM234から常駐用ビデオRAM235へ転送するので、電源投入時主画像が第3図柄表示装置81に表示されている間に遊技者が遊技を開始したことにより、第1入球口64へ入球（始動入賞）があり、変動演出の開始指示が主制御装置110より音声ランプ制御装置113を介してあった場合、即ち、表示用変動パターンコマンドを受信した場合は、図125（b）、（c）に示す電源投入時変動画像をその変動演出期間中に即座に表示させ、簡単な変動演出を行うことができる。よって、遊技者は、電源投入時主画像が第3図柄表示装置81に表示されている間であっても、その簡単な変動演出によって確実に抽選が行われたことを確認することができる。

【1422】

また、上述したように、残りの常駐すべき画像データがキャラクタROM234から常駐用ビデオRAM235に転送されている間は、第3図柄表示装置81に電源投入時主画像が表示され続けるが、キャラクタROM234は読み出し速度の遅いNAND型フラッシュメモリ234aによって構成されているので、その転送に時間がかかるので、電源投入後、電源投入時主画像が表示され続ける時間も長くなる。しかしながら、本パチンコ機10では、電源投入後に常駐用ビデオRAM235に転送された電源投入時変動画像を用いて簡易的な変動演出を行うことができるので、電源が投入された直後、例えば、停電復帰直後などにおいて、電源投入時主画像が表示されている間であっても、遊技者に安心して遊技を行わせることができる。

【 1 4 2 3 】

S 3 6 0 5 の処理の後、割込許可を設定し (S 3 6 0 6) 、以後、メイン処理は電源が切断されるまで、無限ループ処理を実行する。これにより、S 3 6 0 6 の処理によって割込許可が設定されて以降、コマンドの受信および V 割込信号の検出に従って、コマンド割込処理および V 割込処理を実行する。

【 1 4 2 4 】

次いで、図 1 6 7 (a) を参照して、表示制御装置 1 1 4 の M P U 2 3 1 で実行されるコマンド割込処理について説明する。図 1 6 7 (a) は、そのコマンド割込処理を示すフローチャートである。上述したように、音声ランプ制御装置 1 1 3 からコマンドを受信すると、M P U 2 3 1 によってコマンド割込処理が実行される。

10

【 1 4 2 5 】

このコマンド割込処理では、受信したコマンドデータを抽出し、ワーク R A M 2 3 3 に設けられたコマンドバッファ領域に、その抽出したコマンドデータを順次格納して (S 3 8 0 1) 、終了する。このコマンド割込処理によってコマンドバッファ領域に格納された各種コマンドは、後述する V 割込処理のコマンド判定処理または簡易コマンド判定処理によって読み出され、そのコマンドに応じた処理が行われる。

【 1 4 2 6 】

次いで、図 1 6 7 (b) を参照して、表示制御装置 1 1 4 の M P U 2 3 1 で実行される V 割込処理について説明する。図 1 6 7 (b) は、その V 割込処理を示すフローチャートである。この V 割込処理では、コマンド割込処理によってコマンドバッファ領域に格納されたコマンドに対応する各種処理を実行すると共に、第 3 図柄表示装置 8 1 等 (第 3 図柄表示装置 8 1 、演出部 3 3 1 、および演出部 4 2 2 a) に表示させる画像を特定した上で、その画像の描画リスト (図 1 2 9 参照) を作成し、その描画リストを画像コントローラ 2 3 7 に送信することで、画像コントローラ 2 3 7 に対し、その画像の描画処理および表示処理の実行を指示するものである。

20

【 1 4 2 7 】

上述したように、この V 割込処理は、画像コントローラ 2 3 7 からの V 割込信号が検出されることによって実行が開始される。この V 割込信号は、画像コントローラ 2 3 7 において、1 フレーム分の画像の描画処理が完了する 2 0 ミリ秒毎に生成され、M P U 2 3 1 に対して送信される信号である。よって、この V 割込信号に同期させて V 割込処理を実行することにより、画像コントローラ 2 3 7 に対して描画指示が、1 フレーム分の画像の描画処理が完了する 2 0 ミリ秒毎に行われることになる。よって、画像コントローラ 2 3 7 では、画像の描画処理や表示処理が終了していない段階で、次の画像の描画指示を受け取ることがないので、画像の描画途中で新たな画像の描画を開始したり、表示中の画像情報が格納されているフレームバッファに、新たな描画指示に伴って画像が展開されたりすることを防止することができる。

30

【 1 4 2 8 】

ここでは、まず、V 割込処理のフローの概略について説明し、次いで、各処理の詳細について他の図面を参照して説明する。この V 割込処理では、図 1 6 7 (b) に示すように、まず、簡易画像表示フラグ 2 3 3 c がオンであるか否かを判別し (S 3 9 0 1) 、簡易画像表示フラグ 2 3 3 c がオンではない、即ち、オフであれば (S 3 9 0 1 : N o) 、常駐用ビデオ R A M 2 3 5 に常駐すべき全ての画像データの転送が完了していることを意味するので、図 1 2 5 に示した電源投入時画像ではなく、通常の演出画像を第 3 図柄表示装置 8 1 等 (第 3 図柄表示装置 8 1 、演出部 3 3 1 、および演出部 4 2 2 a) に表示させるべく、コマンド判定処理 (S 3 9 0 2) を実行し、次いで、表示設定処理 (S 3 9 0 3) を実行する。

40

【 1 4 2 9 】

コマンド判定処理 (S 3 9 0 2) では、コマンド割込処理によってコマンドバッファ領域に格納された音声ランプ制御装置 1 1 3 からのコマンドの内容を解析し、そのコマンドに応じた処理を実行すると共に、表示用デモコマンドや表示用変動パターンコマンドが格

50

納されていた場合は、デモ用表示データテーブル又は変動パターン種別に応じた変動表示データテーブルを表示データテーブルバッファ233dに設定すると共に、設定された表示データテーブルに対応する転送データテーブルを転送データテーブルバッファ233eに設定する。

【1430】

このコマンド判定処理では、その時点でコマンドバッファ領域に格納されている全てのコマンドを解析して、処理を実行する。これは、コマンド判定処理が、V割込処理の実行される20ミリ秒間隔で行われるため、その20ミリ秒の間に複数のコマンドがコマンドバッファ領域に格納されている可能性が高いためである。特に、主制御装置110において、変動演出の開始が決定された場合、表示用変動パターンコマンドや表示用停止種別コマンドなどが同時にコマンドバッファ領域に格納されている可能性が高い。従って、これらのコマンドを一度に解析して実行することによって、主制御装置110や音声ランプ制御装置113によって選定された変動演出の態様や停止種別を素早く把握し、その態様に
10
応じた演出画像を第3図柄表示装置81等（第3図柄表示装置81、演出部331、および演出部422a）に表示させるように、画像の描画を制御することができる。尚、このコマンド判定処理の詳細については、図168～図172を参照して後述する。

【1431】

表示設定処理（S3903）では、コマンド判定処理（S3902）などによって表示データテーブルバッファ233dに設定された表示データテーブルの内容に基づき、第3図柄表示装置81等（第3図柄表示装置81、演出部331、および演出部422a）に
20
おいて次に表示すべき1フレーム分の画像の内容を具体的に特定する。また、処理の状況などに応じて、第3図柄表示装置81に表示すべき演出態様を決定し、その決定した演出態様に対応する表示データテーブルを表示データテーブルバッファ233dに設定する。尚、この表示設定処理の詳細については、図173～図175を参照して後述する。

【1432】

表示設定処理が実行された後、次いで、タスク処理を実行する（S3904）。このタスク処理では、表示設定処理（S3903）もしくは簡易表示設定処理（S3909）によって特定された、第3図柄表示装置81等（第3図柄表示装置81、演出部331、および演出部422a）に表示すべき次の1フレーム分の画像の内容に基づき、その画像を
30
構成するスプライト（表示物）の種別を特定すると共に、スプライト毎に、表示座標位置や拡大率、回転角度といった描画に必要な各種パラメータを決定する。

【1433】

次に、転送設定処理を実行する（S3905）。この転送設定処理では、簡易画像表示フラグ233cがオンである間は、画像コントローラ237に対して、常駐用ビデオRAM235に常駐すべき画像データをキャラクタROM234から常駐用ビデオRAM235の所定エリアへ転送させる転送指示を設定する。また、簡易画像表示フラグ233cが
40
オフである間は、転送データテーブルバッファ233eに設定される転送データテーブルの転送データ情報に基づき、画像コントローラ237に対して、所定の画像データをキャラクタROM234から通常用ビデオRAM236の画像格納エリア236aの所定サブエリアへ転送させる転送指示を設定すると共に、音声ランプ制御装置113から連続予告コマンドや背面画像変更コマンドを受信した場合にも、画像コントローラ237に対して、連続予告演出で使用する連続予告画像の画像データや変更後の背面画像の画像データを
50
キャラクタROM234から通常用ビデオRAM236の画像格納エリア236aの所定サブエリアへ転送させる転送指示を設定する。尚、転送設定処理の詳細については、図176および図177を参照して後述する。

【1434】

次いで、描画処理を実行する（S3906）。この描画処理では、タスク処理（S3904）で決定された、1フレームを構成する各種スプライトの種別やそれぞれのスプライトの描画に必要なパラメータと、転送設定処理（S3905）により設定された転送指示
50
とから、図129に示す描画リストを生成し、描画対象バッファ情報と共に、その描画リ

ストを画像コントローラ 237 に対して送信する。これにより、画像コントローラ 237 では、描画リストに従って、画像の描画処理を実行する。尚、描画処理の詳細については、図 178 を参照して後述する。

【1435】

次いで、表示制御装置 114 に設けられた各種カウンタの更新処理を実行する (S3907)。そして、V 割込処理を終了する。S3907 の処理によって更新されるカウンタとしては、例えば、停止図柄を決定するための停止図柄カウンタ (図示せず) がある。この停止図柄カウンタの値は、ワーク RAM 233 に格納され、V 割込処理が実行される度に、更新処理が行われる。そして、コマンド判定処理において、表示用停止種別コマンドの受信が検出されると、表示用停止種別コマンドにより示される停止種別に対応する停止種別テーブルと停止図柄カウンタとが比較され、第 3 図柄表示装置 81 等 (第 3 図柄表示装置 81、演出部 331、および演出部 422a) に表示される変動演出後の停止図柄が最終的に設定される。

10

【1436】

一方、S3901 の処理において、簡易画像表示フラグ 233c がオンであると判別されると (S3901: Yes)、常駐用ビデオ RAM 235 に常駐すべき全ての画像データの転送が完了していないことを意味するので、図 125 に示した電源投入時画像を第 3 図柄表示装置 81 に表示させるべく、簡易コマンド判定処理 (S3908) を実行し、次いで、簡易表示設定処理 (S3909) を実行して、S3904 の処理へ移行する。

20

【1437】

次いで、図 168 ~ 図 172 を参照して、表示制御装置 114 の MPU 231 で実行される V 割込処理の一処理である上述のコマンド判定処理 (S3902) の詳細について説明する。まず、図 168 は、このコマンド判定処理を示すフローチャートである。

【1438】

このコマンド判定処理では、図 168 に示すように、まず、コマンドバッファ領域に未処理の新規コマンドがあるか否かを判別し (S4001)、未処理の新規コマンドがなければ (S4001: No)、コマンド判定処理を終了して V 割込処理に戻る。一方、未処理の新規コマンドがあれば (S4001: Yes)、オン状態で新規コマンドを処理したことを表示設定処理 (S3903) に通知する新規コマンドフラグをオンに設定し (S4002)、次いで、コマンドバッファ領域に格納されている未処理のコマンドすべてについて、そのコマンドの種別を解析する (S4003)。

30

【1439】

そして、未処理のコマンドの中に、まず、表示用変動パターンコマンドがあるか否かを判別し (S4004)、表示用変動パターンコマンドがあれば (S4004: Yes)、変動パターンコマンド処理を実行して (S4005)、S4001 の処理へ戻る。

【1440】

ここで、図 169 (a) を参照して、変動パターンコマンド処理 (S4005) の詳細について説明する。図 169 (a) は、変動パターンコマンド処理を示すフローチャートである。この変動パターンコマンド処理は、音声ランプ制御装置 113 より受信した表示用変動パターンコマンドに対応する処理を実行するものである。

40

【1441】

変動パターンコマンド処理では、まず、表示用変動パターンコマンドによって示される変動演出パターンに対応した変動表示データテーブルを決定し、その決定した変動表示データテーブルをデータテーブル格納エリア 233b から読み出して、表示データテーブルバッファ 233d に設定する (S4101)。

【1442】

ここで、主制御装置 110 において変動の開始の判断は、必ず数秒以上離れて行われるので、20 ミリ秒以内に 2 以上の表示用変動パターンコマンドを受信することはなく、したがって、コマンド判定処理を実行する場合に、コマンドバッファ領域に 2 以上の表示用変動パターンコマンドが格納されている場合はあり得ないが、ノイズ等の影響によってコ

50

マンドの一部が変化し、別のコマンドが誤って表示用変動パターンコマンドとして解釈されるおそれもあり得る。S 4 1 0 1 の処理では、このような場合に備え、2 以上の表示用変動パターンコマンドがコマンドバッファ領域に格納されていると判断される場合は、変動時間が最も短い変動パターンに対応する変動表示データテーブルを表示データテーブルバッファ 2 3 3 d に設定する。

【 1 4 4 3 】

仮に、変動時間の長い変動パターンに対応する変動表示データテーブルを表示データテーブルバッファ 2 3 3 d に設定してしまうと、実際には、設定した表示データテーブルよりも短い変動時間を有する変動演出が主制御装置 1 1 0 によって指示されていた場合に、設定された変動表示データテーブルに従った変動演出を第 3 図柄表示装置 8 1 等（第 3 図柄表示装置 8 1、演出部 3 3 1、および演出部 4 2 2 a）に表示させている最中に主制御装置 1 1 0 から次の表示用変動パターンコマンドを受信することとなり、別の変動表示が急に開始されてしまうので、遊技者に対して違和感を持たせるおそれがあった。

【 1 4 4 4 】

これに対し、本実施形態のように、変動時間が最も短い変動パターンに対応する変動表示データテーブルを表示データテーブルバッファ 2 3 3 d に設定することで、実際には、設定した表示データテーブルよりも長い変動時間を有する変動演出が主制御装置 1 1 0 によって指示されていた場合であっても、後述するように、表示データテーブルバッファ 2 3 3 d に従った変動演出が終了したのち、主制御装置 1 1 0 から次の表示用パターンコマンドを受信するまでの間、デモ演出が表示されるように、表示設定処理によって、第 3 図柄表示装置 8 1 等（第 3 図柄表示装置 8 1、演出部 3 3 1、および演出部 4 2 2 a）の表示が制御されるので、遊技者は違和感なく第 3 図柄表示装置 8 1 等（第 3 図柄表示装置 8 1、演出部 3 3 1、および演出部 4 2 2 a）における第 3 図柄の変動を見続けることができる。

【 1 4 4 5 】

次いで、S 4 1 0 1 で設定された表示データテーブルに対応する転送データテーブルを決定してデータテーブル格納エリア 2 3 3 b から読み出し、それを転送データテーブルバッファ 2 3 3 e に設定する（S 4 1 0 2）。

【 1 4 4 6 】

次いで、データテーブル判別フラグをオンに設定する（S 4 1 0 3）。その後、S 4 1 0 1 の処理によって表示データテーブルバッファ 2 3 3 d に設定された変動表示データテーブルに対応する変動パターンの変動時間を基に、その変動時間を表す時間データを計時カウンタ 2 3 3 h に設定し（S 4 1 0 4）、ポインタ 2 3 3 f を 0 に初期化して（S 4 1 0 5）、デモ表示フラグ 2 3 3 y および確定表示フラグ 2 3 3 z をいずれもオフに設定し（S 4 1 0 6）、本処理を終了する。

【 1 4 4 7 】

変動パターンコマンド処理（図 1 6 9（a）参照）が実行されることにより、表示設定処理では、S 4 1 0 5 の処理によって初期化されたポインタ 2 3 3 f を更新しながら、S 4 1 0 1 の処理によって表示データテーブルバッファ 2 3 3 d に設定された変動表示データテーブルから、ポインタ 2 3 3 f に示されるアドレスに規定された描画内容を抽出し、第 3 図柄表示装置 8 1 において次に表示すべき 1 フレーム分の画像の内容を特定すると同時に、S 4 1 0 2 の処理によって転送データテーブルバッファ 2 3 3 e に設定された転送データテーブルから、ポインタ 2 3 3 f に示されるアドレスに規定された転送データ情報を抽出し、設定された変動表示データテーブルにおいて必要なスプライトの画像データが、予めキャラクター ROM 2 3 4 から通常用ビデオ RAM 2 3 6 の画像格納エリア 2 3 6 a に転送されるように、画像コントローラ 2 3 7 を制御する。

【 1 4 4 8 】

また、表示設定処理では、S 4 1 0 4 の処理によって時間データが設定された計時カウンタ 2 3 3 h を用いて、変動表示データテーブルで規定された変動演出の時間を計時し、変動表示データテーブルにおける変動演出が終了すると判断された場合、主制御装置 1 1

10

20

30

40

50

0からの表示用停止種別コマンドに応じた停止図柄を第3図柄表示装置81等(第3図柄表示装置81、演出部331、および演出部422a)に表示するように、その停止表示の設定を制御する。

【1449】

ここで、図168の説明に戻る。S4004の処理において、表示用変動パターンコマンドがないと判別されると(S4004:No)、次いで、未処理のコマンドの中に、表示用停止種別コマンドがあるか否かを判別し(S4006)、表示用停止種別コマンドがあれば(S4006:Yes)、停止種別コマンド処理を実行して(S4007)、S4001の処理へ戻る。

【1450】

ここで、図169(b)を参照して、停止種別コマンド処理(S4007)の詳細について説明する。図169(b)は、停止種別コマンド処理を示すフローチャートである。この停止種別コマンド処理は、音声ランプ制御装置113より受信した表示用停止種別コマンドに対応する処理を実行するものである。

【1451】

停止種別コマンド処理では、まず、表示用停止種別コマンドによって示される停止種別情報に対応する停止種別テーブルを決定し(S4201)、その停止種別テーブルと、V割込処理(図167(b)参照)が実行されるたびに更新される停止図柄カウンタの値とを比較して、第3図柄表示装置81等(第3図柄表示装置81、演出部331、および演出部422a)に表示される変動演出後の停止図柄を最終的に設定する(S4202)。

【1452】

そして、停止図柄毎に設けられた停止図柄判別フラグのうち、S4202の処理によって設定された停止図柄に対応する停止図柄判別フラグをオンすると共に、その他の停止図柄に対応する停止図柄判別フラグをオフに設定して(S4203)、この停止種別コマンド処理を終了し、コマンド判定処理に戻る。

【1453】

ここで、上述したように、変動表示データテーブルでは、そのデータテーブルに基づく変動が開始されてから所定時間経過後において、第3図柄表示装置81等(第3図柄表示装置81、演出部331、および演出部422a)に表示すべき第3図柄を特定する種別情報として、S4202の処理によって設定された停止図柄からのオフセット情報(図柄オフセット情報)が記載されている。上述のタスク処理(S3904)では、変動が開始されてから所定時間が経過した後、S4203によって設定された停止図柄判別フラグからS4202の処理によって設定された停止図柄を特定すると共に、その特定した停止図柄に対して表示設定処理により取得された図柄オフセット情報を加算することによって、実際に表示すべき第3図柄を特定する。そして、この特定された第3図柄に対応する画像データが格納されたアドレスを特定する。尚、第3図柄に対応する画像データは、上述したように、常駐用ビデオRAM235の第3図柄エリア235dに格納されている。

【1454】

尚、主制御装置110において変動の開始の判断は、必ず数秒以上離れて行われるので、20ミリ秒以内に2以上の表示用停止種別コマンドを受信することはなく、したがって、コマンド判定処理を実行する場合に、コマンドバッファ領域に2以上の表示用停止種別コマンドが格納されている場合はあり得ないが、ノイズ等の影響によってコマンドの一部が変化し、別のコマンドが誤って表示用停止種別コマンドとして解釈されるおそれもあり得る。S4201の処理では、このような場合に備え、2以上の表示用停止種別コマンドがコマンドバッファ領域に格納されていると判断される場合は、停止種別が完全外れであると仮定して、停止種別テーブルを決定する。これにより、完全外れに対応する停止図柄がS4202の処理によって設定される。

【1455】

仮に、「特別図柄の大当たり」に対応する停止図柄が設定されてしまうと、実際には、「特別図柄の外れ」であった場合であっても、第3図柄表示装置81等(第3図柄表示装

10

20

30

40

50

置 8 1、演出部 3 3 1、および演出部 4 2 2 a) には「特別図柄の大当たり」に対応する停止図柄が表示されることとなり、遊技者にパチンコ機 1 0 が「特別図柄の大当たり」となったと勘違いさせてしまい、パチンコ機 1 0 の信頼性を低下させるおそれがあった。これに対し、本実施形態のように、完全外れに対応する停止図柄が設定されることで、実際には、「特別図柄の大当たり」であれば、第 3 図柄表示装置 8 1 等（第 3 図柄表示装置 8 1、演出部 3 3 1、および演出部 4 2 2 a) に完全外れの停止図柄が表示されても、パチンコ機 1 0 が「特別図柄の大当たり」になるので、遊技者を喜ばせることができる。

【 1 4 5 6 】

図 1 6 8 に戻り、説明を続ける。S 4 0 0 6 の処理において、表示用停止種別コマンドがないと判別されると (S 4 0 0 6 : N o)、次いで、未処理のコマンドの中に、表示用オープニングコマンドがあるか否かを判別し (S 4 0 0 8)、表示用オープニングコマンドコマンドがあれば (S 4 0 0 8 : Y e s)、オープニングコマンド処理を実行して (S 4 0 0 9)、S 4 0 0 1 の処理へ戻る。

10

【 1 4 5 7 】

ここで、図 1 7 0 (a) を参照して、オープニングコマンド処理 (S 4 0 0 9) の詳細について説明する。図 1 7 0 (a) は、オープニングコマンド処理を示すフローチャートである。このオープニングコマンド処理は、音声ランプ制御装置 1 1 3 より受信したオープニングコマンドに対応する処理を実行するものである。

【 1 4 5 8 】

オープニングコマンド処理では、まず、オープニング表示データテーブルを表示データテーブルバッファ 2 3 3 d に設定する (S 4 3 0 1)。その後、オープニング表示データテーブルに対応する転送データテーブルを転送データテーブルバッファ 2 3 3 e に設定し (S 4 3 0 2)、設定したオープニング表示データテーブルを基に、時間データを計時カウンタ 2 3 3 h に設定する (S 4 3 0 3)。その後、ポインタ 2 3 3 f を 0 に初期化する (S 4 3 0 4)。そして、デモ表示フラグ 2 3 3 y および確定表示フラグ 2 3 3 z をいずれもオフに設定して (S 4 3 0 5)、オープニングコマンドを終了し、コマンド判定処理に戻る。

20

【 1 4 5 9 】

図 1 6 8 に戻り、説明を続ける。S 4 0 0 8 の処理において、表示用オープニングコマンドがないと判別されると (S 4 0 0 8 : N o)、次いで、未処理のコマンドの中に、表示用ラウンド数コマンドがあるか否かを判別し (S 4 0 1 0)、表示用ラウンド数コマンドがあれば (S 4 0 1 0 : Y e s)、ラウンド数コマンド処理を実行して (S 4 0 1 1)、S 4 0 0 1 の処理へ移行する。

30

【 1 4 6 0 】

ここで、図 1 7 0 (b) を参照して、ラウンド数コマンド処理 (S 4 0 1 1) の詳細について説明する。図 1 7 0 (b) は、ラウンド数コマンド処理を示すフローチャートである。このラウンド数コマンド処理は、音声ランプ制御装置 1 1 3 より受信した表示用ラウンド数コマンドに対応する処理を実行するものである。

【 1 4 6 1 】

ラウンド数コマンド処理では、まず、表示用ラウンド数コマンドによって示されるラウンド数に対応したラウンド数表示データテーブルを決定し、その決定したラウンド数表示データテーブルをデータテーブル格納エリア 2 3 3 b から読み出して、表示データテーブルバッファ 2 3 3 d に設定する (S 4 4 0 1)。次いで、転送データテーブルバッファ 2 3 3 e に N u l l データを書き込むことで、その内容をクリアする (S 4 4 0 2)。

40

【 1 4 6 2 】

そして、S 4 4 0 1 の処理によって表示データテーブルバッファ 2 3 3 d に設定されたラウンド数表示データテーブルを基に、その演出時間を表す時間データを計時カウンタ 2 3 3 h に設定し (S 4 4 0 3)、ポインタ 2 3 3 f を 0 に初期化する (S 4 4 0 4)。そして、デモ表示フラグ 2 3 3 y および確定表示フラグ 2 3 3 z をいずれもオフに設定して (S 4 4 0 5)、ラウンド数コマンド処理を終了し、コマンド判定処理に戻る。

50

【 1 4 6 3 】

ここで、図 1 6 8 の説明に戻る。S 4 0 1 0 の処理において、表示用ラウンド数コマンドがないと判別されると (S 4 0 1 0 : N o)、次いで、未処理のコマンドの中に、表示用エンディングコマンドがあるか否かを判別し (S 4 0 1 2)、表示用エンディングコマンドがあれば (S 4 0 1 2 : Y e s)、エンディングコマンド処理を実行して (S 4 0 1 3)、S 4 0 0 1 の処理へ戻る。

【 1 4 6 4 】

ここで、図 1 7 1 を参照して、エンディングコマンド処理 (S 4 0 1 3) の詳細について説明する。図 1 7 1 は、エンディングコマンド処理を示すフローチャートである。このエンディングコマンド処理は、音声ランプ制御装置 1 1 3 より受信した表示用エンディングコマンドに対応する処理を実行するものである。

10

【 1 4 6 5 】

エンディングコマンド処理では、まず、表示用エンディングコマンドによって示されるエンディング演出の表示態様に対応したエンディング表示データテーブルを決定し、その決定したエンディング表示データテーブルをデータテーブル格納エリア 2 3 3 b から読み出して、表示データテーブルバッファ 2 3 3 d に設定する (S 4 5 0 1)。次いで、転送データテーブルバッファ 2 3 3 e に N u l l データを書き込むことで、その内容をクリアする (S 4 5 0 2)。

【 1 4 6 6 】

次いで、データテーブル判別フラグをオンに設定する (S 4 5 0 3)。その後、S 4 5 0 1 の処理によって表示データテーブルバッファ 2 3 3 d に設定されたエンディング表示データテーブルを基に、その演出時間を表す時間データを計時カウンタ 2 3 3 h に設定し (S 4 5 0 4)、ポインタ 2 3 3 f を 0 に初期化する (S 4 5 0 5)。そして、デモ表示フラグ 2 3 3 y および確定表示フラグ 2 3 3 z をいずれもオフに設定して (S 4 5 0 6)、エンディングコマンド処理を終了し、コマンド判定処理に戻る。

20

【 1 4 6 7 】

ここで、図 1 6 8 の説明に戻る。S 4 0 1 2 の処理において、表示用エンディングコマンドがないと判別されると (S 4 0 1 2 : N o)、次いで、未処理のコマンドの中に、背面画像変更コマンドがあるか否かを判別し (S 4 0 1 4)、背面画像変更コマンドがあれば (S 4 0 1 4 : Y e s)、背面画像変更コマンド処理を実行して (S 4 0 1 5)、S 4 0 0 1 の処理へ戻る。

30

【 1 4 6 8 】

ここで、図 1 7 2 (a) を参照して、背面画像変更コマンド処理 (S 4 0 1 5) の詳細について説明する。図 1 7 2 (a) は、背面画像変更コマンド処理を示すフローチャートである。この背面画像変更コマンド処理は、音声ランプ制御装置 1 1 3 より受信した背面画像変更コマンドに対応する処理を実行するものである。

【 1 4 6 9 】

背面画像変更コマンド処理では、まず、オン状態で背面画像変更コマンドを受信したことに伴う背面画像の変更を通常画像転送設定処理 (図 1 7 7 参照) に通知する背面画像変更フラグ 2 3 3 w をオンに設定する (S 4 6 0 1)。そして、背面画像種別 (背面 A ~ C) 毎に設けられた背面画像判別フラグ 2 3 3 x のうち、背面画像変更コマンドによって示された背面画像種別に対応する背面画像判別フラグ 2 3 3 x をオンすると共に、その他の背面画像種別に対応する背面画像判別フラグ 2 3 3 x をオフに設定して (S 4 6 0 2)、この背面画像変更コマンド処理を終了し、コマンド判定処理に戻る。

40

【 1 4 7 0 】

通常画像転送設定処理では、S 4 6 0 1 の処理により設定される背面画像変更フラグ 2 3 3 w がオンされていることを検出すると、S 4 6 0 2 の処理によって設定される背面画像判別フラグ 2 3 3 x から、変更後の背面画像種別を特定する。そして、その特定された背面画像種別が背面 B である場合は、上述したように、それらの背面画像に対応する画像データの一部分が常駐用ビデオ R A M 2 3 5 の背面画像エリア 2 3 5 c に常駐されていない

50

ので、所定の範囲の背面画像に対応する画像データをキャラクタROM 234から通常用ビデオRAM 236の画像格納エリア236aの所定のサブエリアに転送するよう、画像コントローラ237に対する転送指示の設定を行う。

【1471】

また、タスク処理(S3904)では、表示データテーブルに規定された背面画像の背面種別によって、背面A、Bのいずれかを表示させることが規定されていた場合、S4602によって設定された背面画像判別フラグ233xから、その時点において表示すべき背面画像種別を特定し、更に、表示すべき背面画像の範囲を時間経過に合わせて特定して、その背面画像の範囲に対応する画像データが格納されているRAM種別(常駐用ビデオRAM 235か、通常用ビデオRAM 236か)と、そのRAMのアドレスを特定する。

10

【1472】

尚、遊技者が枠ボタン22を20ミリ秒以下で連続して操作することはないので、20ミリ秒以内に2以上の背面画像変更コマンドを受信することはない。したがって、コマンド判定処理を実行する場合に、コマンドバッファ領域に2以上の背面画像変更コマンドが格納されている場合はないはずであるが、ノイズ等の影響によってコマンドの一部が変化し、別のコマンドが誤って背面画像変更コマンドとして解釈されるおそれもあり得る。S4602の処理では、2以上の背面画像コマンドがコマンドバッファ領域に格納されていると判断される場合、先に受信した背面画像コマンドによって示される背面画像種別に対応する背面画像判別フラグ233xをオンしてもよいし、後に受信した背面画像コマンドによって示される背面画像種別に対応する背面画像判別フラグ233xをオンしてもよい。また、任意の1の背面画像変更コマンドを抽出し、そのコマンドによって示される背面画像種別に対応する背面画像判別フラグ233xをオンしてもよい。この背面画像の変更は、パチンコ機10における遊技価値の直接影響を与えるものではないので、パチンコ機10の特性や操作性に応じて、適宜設定するのが好ましい。

20

【1473】

ここで、図168の説明に戻る。S4014の処理において、背面画像変更コマンドがないと判別されると(S4014:No)、次いで、未処理のコマンドの中に、エラーコマンドがあるか否かを判別し(S4016)、エラーコマンドがあれば(S4016:Yes)、エラーコマンド処理を実行して(S4017)、S4001の処理へ戻る。

【1474】

30

ここで、図172(b)を参照して、エラーコマンド処理(S4017)の詳細について説明する。図172(b)は、エラーコマンド処理を示すフローチャートである。このエラーコマンド処理は、音声ランプ制御装置113より受信したエラーコマンドに対応する処理を実行するものである。

【1475】

エラーコマンド処理では、まず、オン状態でエラーが発生していることを示すエラー発生フラグをオンに設定する(S4701)。そして、エラー種別毎に設けられたエラー判別フラグのうち、エラーコマンドによって示されるエラー種別に対応するエラー判別フラグをオンすると共に、その他のエラー判別フラグをオフに設定して(S4702)、エラーコマンド処理を終了し、コマンド判定処理に戻る。

40

【1476】

表示設定処理では、S4701の処理によって設定されたエラー発生フラグに基づいて、エラーの発生を検出すると、S4702の処理によって設定されたエラー判別フラグから発生したエラー種別を判断し、そのエラー種別に対応する警告画像を第3図柄表示装置81等(第3図柄表示装置81、演出部331、および演出部422a)に表示させるように処理を実行する。

【1477】

尚、2以上のエラーコマンドがコマンドバッファ領域に格納されていると判断される場合、S4702に処理では、それぞれのエラーコマンドによって示される全てのエラー種別に対応するエラー判別フラグをオンに設定する。これにより、全てのエラー種別に対応

50

する警告画像が第3図柄表示装置81に表示されるので、遊技者やホール関係者が、エラーの発生状況を正しく把握することができる。

【1478】

ここで、図168の説明に戻る。S4016の処理において、エラーコマンドがないと判別されると(S4016:No)、次いで、その他の未処理のコマンドに対応する処理を実行し(S4018)、S4001の処理へ戻る。

【1479】

各コマンドの処理が実行された後に再び実行されるS4001の処理では、再度、コマンドバッファ領域に未処理の新規コマンドがあるか否かを判別し、未処理の新規コマンドがあれば(S4001:Yes)、再びS4002~S4018の処理を実行する。そして、コマンドバッファ領域に未処理の新規コマンドがなくなるまで、S4001~S4018の処理が繰り返し実行され、S4001の処理で、コマンドバッファ領域に未処理の新規コマンドがないと判別されると、このコマンド判定処理を終了する。

【1480】

尚、V割込処理(図167(b)参照)において簡易画像表示フラグ233cがオンの場合に実行される簡易コマンド判定処理(S3908)も、コマンド判定処理と同様の処理が行われる。ただし、簡易コマンド判定処理では、コマンドバッファ領域に格納されている未処理のコマンドから、図125に示す電源投入時画像を表示するのに必要なコマンド、即ち、表示用変動パターンコマンドおよび表示用停止種別コマンドだけを抽出して、それぞれのコマンドに対応する処理である、変動パターンコマンド処理(図169(a)参照)および停止種別コマンド処理(図169(b)参照)を実行すると共に、その他のコマンドについては、そのコマンドに対応する処理を実行せずに破棄する処理を行う。

【1481】

ここで、この場合に実行される、変動パターンコマンド処理(図169(a)参照)では、S4101の処理で、電源投入時変動画像の表示に対応した表示データテーブルバッファが表示データテーブルバッファ233dに設定され、また、その場合に必要となる電源投入時主画像および電源投入時変動画像の画像データは常駐用ビデオRAM235の電源投入時主動画像エリア235aおよび電源投入時変動動画像エリア235bに格納されているので、S4102の処理では、転送データテーブルバッファ233bにはNullデータを書き込み、その内容をクリアする処理が行われる。

【1482】

次いで、図73~図75を参照して、表示制御装置114のMPU231で実行されるV割込処理の一処理である上述の表示設定処理(S3903)の詳細について説明する。図173は、この表示設定処理を示すフローチャートである。

【1483】

この表示設定処理では、図173に示すように、新規コマンドフラグがオンであるか否かを判別し(S4801)、新規コマンドフラグがオンではない、即ち、オフであれば(S4801:No)、先に実行されるコマンド判定処理において新規コマンドが処理されていないと判断して、S4802~S4804の処理をスキップし、S4805の処理へ移行する。一方、新規フラグがオンであれば(S4801:Yes)、先に実行されるコマンド判定処理において新規コマンドが処理されたと判断し、新規コマンドフラグをオフに設定した後(S4802)、S4803~S4804の処理によって、新規コマンドに対応する処理を実行する。

【1484】

S4803の処理では、エラー発生フラグがオンであるか否かを判別する(S4803)。そして、エラー発生フラグがオンであれば(S4803:Yes)、警告画像設定処理を実行する(S4804)。

【1485】

ここで、図174を参照して、警告画像設定処理の詳細について説明する。図174は、警告画像設定処理を示すフローチャートである。この処理は、発生したエラーに対応す

10

20

30

40

50

る警告画像を第3図柄表示装置81等(第3図柄表示装置81、演出部331、および演出部422a)に表示させる画像データを展開するための処理で、まず、エラー判別フラグを参照し、オンが設定された全てのエラー判別フラグに対応したエラーの警告画像を第3図柄表示装置81等(第3図柄表示装置81、演出部331、および演出部422a)に表示させる警告画像データを展開する(S4901)。

【1486】

タスク処理(S3904)では、この展開された警告画像データを元に、その警告画像を構成するスプライト(表示物)の種別を特定すると共に、スプライト毎に、表示座標位置や拡大率、回転角度といった描画に必要な各種パラメータを決定する。

【1487】

そして、警告画像設定処理では、S4901の処理の後、エラー発生フラグをオフに設定して(S4902)、表示設定処理に戻る。

【1488】

ここで、図173の説明に戻る。警告画像設定処理(S4804)の後、又は、S4803の処理において、エラー発生フラグがオンではない、即ち、オフであると判別されると(S4803:No)、次いで、S4805の処理へ移行する。

【1489】

S4805では、ポインタ更新処理を実行する(S4805)。ここで、図175を参照して、ポインタ更新処理の詳細について説明する。図175は、ポインタ更新処理を示すフローチャートである。このポインタ更新処理は、表示データテーブルバッファ233dおよび転送データテーブルバッファ233eの各バッファにそれぞれ格納された表示データテーブルおよび転送データテーブルから、対応する描画内容もしくは転送対象画像データの転送データ情報を取得すべきアドレスを指定するポインタ233fの更新を行う処理である。

【1490】

このポインタ更新処理では、まず、ポインタ233fに1を加算する(S5001)。即ち、ポインタ233fは、原則、V割込処理が実行される度に1だけ加算されるように更新処理が行われる。また、上述したように、各種データテーブルは、アドレス「0000H」には、Start情報が記載されており、それぞれのデータの実体はアドレス「0001H」以降に規定されているところ、表示データテーブルが表示データテーブルバッファ233dに格納されるのに合わせてポインタ233fの値が0に初期化された場合は、このポインタ更新処理によってその値が1に更新されるので、アドレス「0001H」から順に、それぞれのデータテーブルから実体的なデータを読み出すことができる。

【1491】

S5001の処理によって、ポインタ233fの値を更新した後、次いで、表示データテーブルバッファ233dに設定された表示データテーブルにおいて、その更新後のポインタ233fで示されるアドレスのデータがEnd情報であるか否かを判別する(S5002)。その結果、End情報であれば(S5002:Yes)、表示データテーブルバッファ233dに設定された表示データテーブルにおいて、その実体データが記載されたアドレスを過ぎてポインタ233fが更新されたことを意味する。

【1492】

そこで、表示データテーブルバッファ233dに格納されている表示データテーブルがデモ用表示データテーブルであるか否かを判別して(S5003)、デモ用表示データテーブルであれば(S5003:Yes)、表示データテーブルバッファ233dに設定されているデモ用表示データテーブルの演出時間に対応する時間データを計時カウンタ233hに設定し(S5004)、ポインタ233fを1に設定して初期化し(S5005)、本処理を終了し、表示設定処理に戻る。これにより、表示設定処理では、デモ用表示データテーブルの先頭から順に描画内容を展開することができるので、第3図柄表示装置81等(第3図柄表示装置81、演出部331、および演出部422a)には、デモ演出を繰り返し表示させることができる。

10

20

30

40

50

【 1 4 9 3 】

一方、S 5 0 0 3 の処理において、表示データテーブルバッファ 2 3 3 d に格納されている表示データテーブルがデモ用表示データテーブルでないと判別された場合は (S 5 0 0 3 : N o) 、ポインタ 2 3 3 f の値を 1 だけ減算して (S 5 0 0 6) 、本処理を終了し、表示設定処理に戻る。これにより、表示設定処理では、表示データテーブルバッファ 2 3 3 d にデモ用表示データテーブル以外の表示データテーブル、例えば、変動表示データテーブルが設定されている場合は、E n d 情報が記載された 1 つ前のアドレスの描画内容が常に展開されるので、第 3 図柄表示装置 8 1 には、その表示データテーブルで規定される最後の画像を停止させた状態で表示させることができる。一方、S 5 0 0 2 の処理において、更新後のポインタ 2 3 3 f で示されるアドレスのデータが E n d 情報でなければ (S 5 0 0 2 : N o) 、本処理を終了し、表示設定処理に戻る。

10

【 1 4 9 4 】

ここで、図 1 7 3 に戻り説明を続ける。ポインタ更新処理の後、表示データテーブルバッファ 2 3 3 d に設定されている表示データテーブルから、ポインタ更新処理によって更新されたポインタ 2 3 3 f で示されるアドレスの描画内容を展開する (S 4 8 0 6) 。タスク処理では、先に展開された警告画像などと共に、S 4 8 0 6 の処理で展開された描画内容を元に、画像を構成するスプライト (表示物) の種別を特定すると共に、スプライト毎に、表示座標位置や拡大率、回転角度といった描画に必要な各種パラメータを決定する。

【 1 4 9 5 】

20

次いで、計時カウンタ 2 3 3 h の値を 1 だけ減算し (S 4 8 0 7) 、減算後の計時カウンタ 2 3 3 h の値が 0 以下であるか否かを判別する (S 4 8 0 8) 。そして、計時カウンタ 2 3 3 h の値が 1 以上である場合は (S 4 8 0 8 : N o) 、そのまま表示設定処理を終了して V 割込処理に戻る。一方、計時カウンタ 2 3 3 h の値が 0 以下である場合は (S 4 8 0 8 : Y e s) 、表示データテーブルバッファ 2 3 3 d に設定されている表示データテーブルに対応する演出の演出時間が経過したことを意味する。このとき、表示データテーブルバッファ 2 3 3 d に変動表示データテーブルが設定されている場合は、その変動表示を終了すると共に停止表示を行うタイミングであるので、確定表示フラグ 2 3 3 z がオンであるか否かを確認する (S 4 8 0 9) 。

【 1 4 9 6 】

30

その結果、確定表示フラグ 2 3 3 z がオンであれば (S 4 8 0 9 : Y e s) 、まだ確定表示の演出を行っておらず、確定表示の演出を行うタイミングなので、まず、確定表示データテーブルを表示データテーブルバッファ 2 3 3 d に設定し (S 4 8 1 0) 、次いで、転送データテーブルバッファ 2 3 3 e に N u l l データを書き込むことで、その内容をクリアする (S 4 8 1 1) 。そして、確定表示データテーブルの演出時間に対応する時間データを計時カウンタ 2 3 3 h に設定し (S 4 8 1 2) 、更に、ポインタ 2 3 3 f の値を 0 に初期化する (S 4 8 1 3) 。そして、オン状態で確定表示演出中であることを示す確定表示フラグ 2 3 3 z をオンに設定した後 (S 4 8 1 4) 、停止図柄判別フラグの内容をそのままワーク R A M 2 3 3 に設けられた前回停止図柄判別フラグにコピーして (S 4 8 1 5) 、V 割込処理に戻る。

40

【 1 4 9 7 】

これにより、表示データテーブルバッファ 2 3 3 d に変動表示データテーブルが設定されている場合などにおいて、その演出の終了に合わせて、変動演出における停止図柄の確定表示演出が第 3 図柄表示装置 8 1 等 (第 3 図柄表示装置 8 1 、演出部 3 3 1 、および演出部 4 2 2 a) に表示されるように、その描画内容を設定することができる。また、表示データテーブルバッファ 2 3 3 d に設定される表示データテーブルを確定表示データテーブルに変更するだけで、容易に、第 3 図柄表示装置 8 1 等 (第 3 図柄表示装置 8 1 、演出部 3 3 1 、および演出部 4 2 2 a) に表示させる演出を確定表示演出に変更することができる。そして、従来のように、別のプログラムを起動させることによって表示内容を変更する場合と比較して、プログラムが複雑かつ肥大化することなく、よって、M P U 2 3 1

50

に多大な負荷がかかることがないので、表示制御装置 1 1 4 の処理能力に関係なく、多様な演出画像を第 3 図柄表示 8 1 等（第 3 図柄表示装置 8 1、演出部 3 3 1、および演出部 4 2 2 a）に表示させることができる。

【 1 4 9 8 】

尚、S 4 8 1 5 の処理によって設定された前回停止図柄判別フラグは、次に行われる変動演出において第 3 図柄表示装置 8 1 等（第 3 図柄表示装置 8 1、演出部 3 3 1、および演出部 4 2 2 a）に表示すべき第 3 図柄を特定するために用いられる。即ち、上述したように、変動演出における第 3 図柄の表示は、1 つ前に行われた変動演出の停止図柄に応じて変わるためであり、変動表示データテーブルでは、そのデータテーブルに基づく変動が開始されてから所定時間経過するまでは、1 つ前に行われた変動演出の停止図柄からの図柄オフセット情報が記載されている。タスク処理（S 3 9 0 4）では、変動が開始されてから所定時間が経過するまで、S 4 8 1 5 によって設定された前回停止図柄判別フラグから、1 つ前に行われた変動演出の停止図柄を特定すると共に、その特定した停止図柄に対して表示設定処理により取得された図柄オフセット情報を加算することによって、実際に表示すべき第 3 図柄を特定する。これにより、1 つ前の変動演出における停止図柄から変動演出が開始される。

10

【 1 4 9 9 】

一方、S 4 8 0 9 の処理において、確定表示フラグ 2 3 3 z がオフであれば（S 4 8 0 9 : No）、デモ表示フラグ 2 3 3 y がオンであるか否かを判別する（S 4 8 1 6）。そして、デモ表示フラグ 2 3 3 y がオフであれば（S 4 8 1 6 : No）、確定表示演出の終了に伴って計時カウンタ 2 3 3 h の値が 0 以下になったことを意味するので、デモ用表示データテーブルを表示データテーブルバッファ 2 3 3 d に設定し（S 4 8 1 7）、次いで、転送データテーブルバッファ 2 3 3 e に Null データを書き込むことで、その内容をクリアする（S 4 8 1 8）。そして、デモ表示データテーブルの演出時間に対応する時間データを計時カウンタ 2 3 3 h に設定する（S 4 8 1 9）。そして、ポインタ 2 3 3 f を 0 に初期化し（S 4 8 2 0）、オン状態でデモ演出中であることを示すデモ表示フラグ 2 3 3 y をオンに設定して（S 4 8 2 1）、本処理を終了し、V 割込処理に戻る。

20

【 1 5 0 0 】

これにより、確定表示演出が終了した後に、次の変動演出開始を示す表示用変動パターンコマンド、または、オープニングコマンドを受信しなかった場合には、自動的に、第 3 図柄表示装置 8 1 等（第 3 図柄表示装置 8 1、演出部 3 3 1、および演出部 4 2 2 a）にデモ演出が表示されるように、描画内容を設定することができる。

30

【 1 5 0 1 】

S 4 8 1 6 の処理において、デモ表示フラグ 2 3 3 y がオンであれば（S 4 8 1 6 : Yes）、確定表示演出が終了した後にデモ演出が行われ、そのデモ演出が終了したことを意味するので、そのまま表示設定処理を終了し、V 割込処理に戻る。そして、この場合、次の V 割込処理の中で実行されるポインタ更新処理によって、上述したように、再びデモ演出が開始されるように、各種設定が行われるので、音声ランプ制御装置 1 1 3 より新たな表示用変動パターンコマンドを受信するまでは、デモ演出を繰り返し第 3 図柄表示装置 8 1 等（第 3 図柄表示装置 8 1、演出部 3 3 1、および演出部 4 2 2 a）に表示させることができる。

40

【 1 5 0 2 】

尚、V 割込処理（図 1 6 7（b）参照）において簡易画像表示フラグ 2 3 3 c がオンの場合に実行される簡易表示設定処理（S 3 9 0 9）でも、表示設定処理と同様の処理が行われる。ただし、簡易表示設定処理では、電源投入時変動画像による変動演出の演出時間が終了した後、所定時間、表示用停止種別コマンドに基づいて設定された停止図柄に応じた電源投入時変動画像の一方の画像（図 1 2 5（b）および（c）のいずれか）を停止表示させることを規定した表示データテーブルを、表示データテーブルバッファ 2 3 3 d に設定する処理が行われる。

【 1 5 0 3 】

50

次いで、図 1 7 6 及び図 1 7 7 を参照して、表示制御装置 1 1 4 の M P U 2 3 1 で実行される V 割込処理の一処理である上述の転送設定処理 (S 3 9 0 5) の詳細について説明する。まず、図 1 7 6 (a) は、この転送設定処理を示すフローチャートである。

【 1 5 0 4 】

この転送設定処理では、まず、簡易画像表示フラグ 2 3 3 c がオンか否かを判別する (S 5 1 0 1)。そして、簡易画像表示フラグ 2 3 3 c がオンであれば (S 5 1 0 1 : Y e s)、常駐用ビデオ R A M 2 3 5 に常駐すべき全ての画像データがキャラクタ R O M 2 3 4 から常駐用ビデオ R A M 2 3 5 に転送されていないので、常駐画像転送設定処理を実行して (S 5 1 0 2)、転送設定処理を終了し、V 割込処理へ戻る。これにより、画像コントローラ 2 3 7 に対し、常駐用ビデオ R A M 2 3 5 に常駐すべき画像データをキャラクタ R O M 2 3 4 から常駐用ビデオ R A M 2 3 5 へ転送させるための転送指示が設定される。なお、常駐画像転送設定処理の詳細については、図 1 7 6 (b) を参照して後述する。

10

【 1 5 0 5 】

一方、S 5 1 0 1 の処理の結果、簡易画像表示フラグ 2 3 3 c がオンではない、即ち、オフであれば (S 5 1 0 1 : N o)、常駐用ビデオ R A M 2 3 5 に常駐すべき全ての画像データがキャラクタ R O M 2 3 4 から常駐用ビデオ R A M 2 3 5 に転送されている。この場合は、通常画像転送設定処理を実行し (S 5 1 0 3)、転送設定処理を終了して、V 割込処理へ戻る。これにより、以後のキャラクタ R O M 2 3 4 からの画像データの転送は、通常用ビデオ R A M 2 3 6 に対して行われるように転送指示が設定される。なお、通常画像転送設定処理の詳細については、図 1 7 7 を参照して後述する。

20

【 1 5 0 6 】

次いで、図 1 7 6 (b) を参照して、表示制御装置 1 1 4 の M P U 2 3 1 で実行される転送設定処理 (S 3 9 0 5) の一処理である常駐画像転送設定処理 (S 5 1 0 2) について説明する。図 1 7 6 (b) は、この常駐画像転送設定処理 (S 5 1 0 2) を示すフローチャートである。

【 1 5 0 7 】

この常駐画像転送設定処理では、まず、画像コントローラ 2 3 7 に対して、未転送の画像データの転送指示をしているか否かを判別し (S 5 2 0 1)、転送指示を送信していれば (S 5 2 0 1 : Y e s)、更に、その転送指示に基づき画像コントローラ 2 3 7 により行われる画像データの転送処理が終了したか否かを判別する (S 5 2 0 2)。この S 5 2 0 2 の処理では、画像コントローラ 2 3 7 に対して画像データの転送指示を行った後、画像コントローラ 2 3 7 から、転送処理の終了を示す転送終了信号を受信した場合に、転送処理が終了したと判断する。そして、S 5 2 0 2 の処理により、転送処理が終了していないと判別される場合 (S 5 2 0 2 : N o)、画像コントローラ 2 3 7 において画像の転送処理が継続して行われているので、この常駐画像転送設定処理を終了する。一方、転送処理が終了したと判別される場合 (S 5 2 0 2 : Y e s)、S 5 2 0 3 の処理へ移行する。また、S 5 2 0 1 の処理の結果、画像コントローラ 2 3 7 に対して、未転送の画像データの転送指示を送信していない場合も (S 5 2 0 1 : N o)、S 5 2 0 3 の処理へ移行する。

30

【 1 5 0 8 】

S 5 2 0 3 の処理では、常駐用ビデオ R A M 2 3 5 に常駐すべき全ての常駐対象画像データを転送したか否かを判別し (S 5 2 0 3)、未転送の常駐対象画像データがあれば (S 5 2 0 3 : N o)、その未転送の常駐対象画像データをキャラクタ R O M 2 3 4 から常駐用ビデオ R A M 2 3 5 へ転送するように、画像コントローラ 2 3 7 に対する転送指示を設定し (S 5 2 0 4)、常駐画像転送設定処理を終了する。

40

【 1 5 0 9 】

これにより、描画処理において画像コントローラ 2 3 7 に対して送信される描画リストに、未転送の常駐対象画像データに関する転送データ情報が含まれることになり、画像コントローラ 2 3 7 は、その描画リストに記載された転送データ情報を基に、常駐対象画像データをキャラクタ R O M 2 3 4 から常駐用ビデオ R A M 2 3 5 へ転送することができ

50

る。尚、転送データ情報には、常駐対象画像データが格納されているキャラクタROM 234の先頭アドレスと最終アドレス、転送先の情報（この場合は、常駐用ビデオRAM 235）、及び転送先（ここで転送される常駐対象画像データを格納すべき常駐用ビデオRAM 235に設けられたエリア）の先頭アドレスが含まれる。画像コントローラ237は、この転送データ情報に基づいて画像転送処理を実行し、転送処理で指定された画像データをキャラクタROM 234から読み出して一旦バッファRAM 237aに格納した後、常駐用ビデオRAM 235の未使用期間中に、常駐用ビデオRAM 235の指定されたアドレスに転送する。そして、転送が完了すると、MPU 231に対して、転送終了信号を送信する。

【1510】

S5203の処理の結果、全ての常駐対象画像データが転送されていれば（S5203：Yes）、簡易画像表示フラグ233cをオフに設定して（S5205）、常駐画像転送設定処理を終了する。これにより、V割込処理（図167（b）参照）において、簡易コマンド判定処理（図167（b）のS3908参照）および簡易表示設定処理（図167（b）のS3909参照）ではなく、コマンド判定処理（図168～図172参照）および表示設定処理（図173～図175参照）が実行されるので、通常時の画像の描画が設定されることになり、第3図柄表示装置81等（第3図柄表示装置81、演出部331、および演出部422a）には通常時の画像が表示される。また、以後のキャラクタROM 234からの画像データの転送は、通常画像転送設定処理（図177参照）により、通常用ビデオRAM 236に対して行われる（図176（a）のS5101：No参照）。

【1511】

MPU 231は、この常駐画像転送設定処理を実行することにより、既にメイン処理の中で転送されている電源投入時主画像および電源投入時変動画像を除く、常駐用ビデオRAM 235に常駐すべき全ての常駐対象画像データをキャラクタROM 234から常駐用ビデオRAM 235に対して転送することができる。そして、MPU 231は、常駐用ビデオRAM 235に転送された画像データを、電源投入中、上書きすることなく保持され続けるよう制御する。これにより、常駐画像転送設定処理によって常駐用ビデオRAM 235に転送された画像データは、電源投入中、常駐用ビデオRAM 235に常駐されることになる。

【1512】

よって、常駐用ビデオRAM 235に常駐すべき全ての画像データが常駐用ビデオRAM 235に転送された後、表示制御装置114は、この常駐用ビデオRAM 235に常駐された画像データを使用しながら、画像コントローラ237にて画像の描画処理を行うことができる。これにより、描画処理に使用する画像データが常駐用ビデオRAM 235に常駐されていれば、画像描画時に読み出し速度の遅いNAND型フラッシュメモリ234aで構成されたキャラクタROM 234から対応する画像データを読み出す必要がないため、その読み出しにかかる時間を省略でき、画像の描画を即座に行って第3図柄表示装置81に描画した画像を表示することができる。

【1513】

特に、常駐用ビデオRAM 235には、背面画像や、第3図柄、キャラクタ図柄、エラームッセージといった、頻繁に表示される画像の画像データや、主制御装置110、音声ランプ制御装置113や表示制御装置114などによって表示が決定された後、即座に表示すべき画像の画像データを常駐させるので、キャラクタROM 234をNAND型フラッシュメモリ234aで構成しても、遊技者によって任意のタイミングで行われる種々の操作から、第3図柄表示装置81等（第3図柄表示装置81、演出部331、および演出部422a）に何らかの画像を表示させるまでの応答性を高く保つことができる。

【1514】

次いで、図177を参照して、表示制御装置114のMPU 231で実行される転送設定処理（S3905）の一処理である通常画像転送設定処理（S5103）について説明する。図177は、この通常画像転送設定処理（S5103）を示すフローチャートであ

10

20

30

40

50

る。

【 1 5 1 5 】

この通常画像転送設定処理では、まず、転送データテーブルバッファ 2 3 3 e に設定されている転送データテーブルから、先に実行された表示設定処理 (S 3 9 0 3) のポインタ更新処理 (S 4 8 0 5) によって更新されたポインタ 2 3 3 f で示されるアドレスに記載された情報を取得する (S 5 3 0 1)。そして、取得した情報が転送データ情報であるか否かを判別し (S 5 3 0 2)、転送データ情報であれば (S 5 3 0 2 : Y e s)、その転送データ情報から、転送対象画像データが格納されているキャラクタ R O M 2 3 4 の先頭アドレス (格納元先頭アドレス) と最終アドレス (格納元最終アドレス)、及び、転送先 (通常用ビデオ R A M 2 3 6) の先頭アドレスを抽出して、ワーク R A M 2 3 3 に設けられた転送データバッファに格納し (S 5 3 0 3)、更に、ワーク R A M 2 3 3 に設けられ、オン状態で転送開始すべき画像データが存在することを示す転送開始フラグをオンに設定して (S 5 3 0 4)、S 5 3 0 5 の処理へ移行する。

10

【 1 5 1 6 】

また、S 5 3 0 2 の処理において、取得した情報が転送データ情報ではなく、N u l l データであれば (S 5 3 0 2 : N o)、S 5 3 0 3 及び S 5 3 0 4 の処理をスキップして、S 5 3 0 5 の処理へ移行する。S 5 3 0 5 の処理では、画像コントローラ 2 3 7 に対して、前回行われた画像データの転送が終了した後に、新たに画像データの転送指示を設定したか否かを判別し (S 5 3 0 5)、転送指示を設定していれば (S 5 3 0 5 : Y e s)、更に、その転送指示に基づき画像コントローラ 2 3 7 により行われる画像データの転送が終了したか否かを判別する (S 5 3 0 6)。

20

【 1 5 1 7 】

この S 5 3 0 6 の処理では、画像コントローラ 2 3 7 に対して画像データの転送指示を設定した後、画像コントローラ 2 3 7 から、転送処理の終了を示す転送終了信号を受信した場合に、転送処理が終了したと判断する。そして、S 5 3 0 6 の処理により、転送処理が終了していないと判別される場合 (S 5 3 0 6 : N o)、画像コントローラ 2 3 7 において画像の転送処理が継続して行われているので、この通常画像転送設定処理を終了する。一方、転送処理が終了したと判別される場合 (S 5 3 0 6 : Y e s)、S 5 3 0 7 の処理へ移行する。また、S 5 3 0 5 の処理の結果、前回の転送処理の終了後に、画像コントローラ 2 3 7 に対して画像データの転送指示を設定していない場合も (S 5 3 0 5 : N o)、S 5 3 0 7 の処理へ移行する。

30

【 1 5 1 8 】

S 5 3 0 7 の処理では、転送開始フラグがオンか否かを判別し (S 5 3 0 7)、転送開始フラグがオンであれば (S 5 3 0 7 : Y e s)、転送開始すべき画像データが存在しているので、転送開始フラグをオフにし (S 5 3 0 8)、S 5 3 0 3 の処理によって転送データバッファに格納した各種情報によって示されるスプライトの画像データを転送対象画像データに設定した上で、S 5 3 1 3 の処理へ移行する。一方、転送開始フラグがオンではなく、オフであれば (S 5 3 0 7 : N o)、次いで、背面画像変更フラグ 2 3 3 w はオンか否かを判別する (S 5 3 0 9)。

【 1 5 1 9 】

そして、背面画像変更フラグ 2 3 3 w がオンであれば (S 5 3 0 9 : Y e s)、背面画像の変更を意味するので、背面画像変更フラグ 2 3 3 w をオフに設定した後 (S 5 3 1 0)、背面画像種別毎に設けられた背面画像判別フラグ 2 3 3 x のうち、オン状態にある背面画像判別フラグ 2 3 3 x に対応する背面画像の画像データを特定し、その画像データを転送対象画像データに設定する (S 5 3 1 1)。更に、オン状態にある背面画像判別フラグ 2 3 3 x に対応する背面画像の画像データが格納されているキャラクタ R O M 2 3 4 の先頭アドレス (格納元先頭アドレス) と最終アドレス (格納元最終アドレス)、及び、転送先 (通常用ビデオ R A M 2 3 6) の先頭アドレスを取得し (S 5 3 1 2)、S 5 3 1 3 の処理へ移行する。

40

【 1 5 2 0 】

50

S 5 3 0 9 の処理において、背面画像変更フラグ 2 3 3 w がオンではなく、オフであれば (S 5 3 0 9 : N o)、転送開始すべき画像データが存在していないので、そのまま通常画像転送設定処理を終了する。

【 1 5 2 1 】

尚、オン状態にある背面画像判別フラグ 2 3 3 x が背面 A のものである場合、対応する画像データは全て常駐用ビデオ R A M 2 3 5 の背面画像エリア 2 3 5 c に常駐されているので、通常用ビデオ R A M 2 3 6 に転送すべき画像データが存在しない。よって、S 5 3 1 5 の処理では、オン状態にある背面画像判別フラグ 2 3 3 x が背面 A のものであれば、そのまま通常画像転送処理を終了する。

【 1 5 2 2 】

S 5 3 1 3 の処理では、転送対象画像データが通常用ビデオ R A M 2 3 6 に既に格納されているか否かを判別する (S 5 3 1 3)。この S 5 3 1 3 の処理における判別では、格納画像データ判別フラグ 2 3 3 i を参照することによって行われる。即ち、転送対象画像データとされたスプライトに対応する格納状態を格納画像データ判別フラグ 2 3 3 i より読み出して、その格納状態が「オン」であれば、転送対象となったスプライトの画像データが通常用ビデオ R A M 2 3 6 に格納されていると判断し、格納状態が「オフ」であれば、転送対象となったスプライトの画像データが通常用ビデオ R A M 2 3 6 に格納されていないと判断する。

【 1 5 2 3 】

そして、S 5 3 1 3 の処理の結果、転送対象画像データが通常用ビデオ R A M 2 3 6 に格納されていれば (S 5 3 1 3 : Y e s)、キャラクタ R O M 2 3 4 から通常用ビデオ R A M 2 3 6 に対して、その画像データを転送する必要がないので、そのまま通常画像転送設定処理を終了する。これにより、無駄に画像データがキャラクタ R O M 2 3 4 から通常用ビデオ R A M 2 3 6 に対して転送されるのを抑制することができ、表示制御装置 1 1 4 の各部における処理負担の軽減や、バスライン 2 4 0 におけるトラフィックの軽減を図ることができる。

【 1 5 2 4 】

一方、S 5 3 1 3 の処理の結果、転送対象画像データが通常用ビデオ R A M 2 3 6 に格納されていなければ (S 5 3 1 3 : N o)、その転送対象画像データの転送指示を設定する (S 5 3 1 4)。これにより、描画処理において画像コントローラ 2 3 7 に対して送信される描画リストに、転送対象画像データの転送データ情報が含まれることになり、画像コントローラ 2 3 7 は、その描画リストに記載された転送データ情報を基に、転送対象画像の画像データをキャラクタ R O M 2 3 4 から通常用ビデオ R A M 2 3 6 へ転送することができる。尚、転送データ情報には、転送対象画像の画像データが格納されているキャラクタ R O M 2 3 4 の先頭アドレスと最終アドレス、転送先の情報 (この場合は、通常用ビデオ R A M 2 3 6)、及び転送先 (ここで転送される転送対象画像の画像データを格納すべき通常用ビデオ R A M 2 3 6 の画像格納エリア 2 3 6 a に設けられたサブエリア) の先頭アドレスが含まれる。画像コントローラ 2 3 7 は、この転送データ情報に基づいて画像転送処理を実行し、転送処理で指定された画像データをキャラクタ R O M 2 3 4 から読み出して、指定されたビデオ R A M (ここでは、通常用ビデオ R A M 2 3 6) の指定されたアドレスに転送する。そして、転送が完了すると、M P U 2 3 1 に対して、転送終了信号を送信する。

【 1 5 2 5 】

S 5 3 1 4 の処理の後、格納画像データ判別フラグ 2 3 3 i を更新し (S 5 3 1 5)、この通常用転送設定処理を終了する。格納画像データ判別フラグ 2 3 3 i の更新は、上述したように、転送対象画像データとなったスプライトに対応する格納状態を「オン」に設定し、また、その一のスプライトと同じ画像格納エリア 2 3 6 a のサブエリアに格納されることになっているその他のスプライトに対応する格納状態を「オフ」に設定することによって行われる。

【 1 5 2 6 】

10

20

30

40

50

このように、この通常用画像転送処理を実行することによって、先に実行されたコマンド判定処理の中で、表示用停止種別コマンドに対応する処理が実行され、その結果、表示用停止種別コマンドによって示される停止種別情報が当たりの停止種別であると判別された場合は、オープニング演出において使用する画像データを遅滞なくキャラクタROM 234から通常用ビデオRAM 236に転送させることができる。また、先に実行されたコマンド判定処理の中で背面画像変更コマンドの受信に基づいて背面画像の変更が行われた場合は、その背面画像で用いられる画像データのうち、常駐用ビデオRAM 235の背面画像エリア235cに格納されていない画像データを、遅滞なく、キャラクタROM 234から通常用ビデオRAM 236に転送させることができる。

【1527】

また、本実施形態では、主制御装置110からのコマンド等に基づき音声ランプ制御装置113から送信されるコマンド（例えば、表示用変動パターンコマンド）等に応じて、表示データテーブルが表示データテーブルバッファ233dに設定されるのに合わせて、その表示データテーブルに対応する転送データテーブルが転送データテーブルバッファ233eに設定される。そして、MPU231は、通常画像転送設定処理を実行することにより、転送データテーブルバッファ233eに設定された転送データテーブルのポイント233fで示されるエリアに記載されている転送データ情報に従って、画像コントローラ237に対し転送対象画像データの転送指示を設定するので、表示データテーブルバッファ233dに設定された表示データテーブルで用いられるスプライトの画像データを、所望のタイミングで確実にキャラクタROM 234から通常用ビデオRAM 236へ転送することができる。

【1528】

ここで、表示データテーブルに従って所定のスプライトの描画が開始されるまでに、その所定のスプライトに対応する画像データが画像格納エリア236aに格納されるように、転送データテーブルでは、転送対象画像データの転送データ情報が所定のアドレスに対して規定されているので、この転送データテーブルに規定された転送データ情報に従って、画像データをキャラクタROM 234から画像格納エリア236aに転送することにより、表示データテーブルに従って所定のスプライトを描画する場合に、そのスプライトの描画に必要な常駐用ビデオRAM 235に常駐されていない画像データを、必ず画像格納エリア236aに格納させておくことができる。

【1529】

これにより、読み出し速度の遅いNAND型フラッシュメモリ234aによってキャラクタROM 234を構成しても、遅滞なく表示に必要な画像を予めキャラクタROM 234から読み出し、通常用ビデオRAM 236へ転送しておくことができるので、表示データテーブルで指定された各スプライトの画像を描画しながら、対応する演出を第3図柄表示装置81に表示させることができる。また、転送データテーブルの記載によって、常駐用ビデオRAM 235に非常駐の画像データだけを容易に且つ確実にキャラクタROM 234から通常用ビデオRAM 236へ転送することができる。

【1530】

また、転送データテーブルでは、スプライトに対応する画像データ毎にキャラクタROM 234から通常用ビデオRAM 236へ画像データが転送されるように、その転送データ情報を規定する。これにより、その画像データの転送をスプライト毎に管理し、また、制御することができるので、その転送に係る処理を容易に行うことができる。そして、スプライト単位でキャラクタROM 234から通常用ビデオRAM 236への画像データの転送を制御することにより、その処理を容易にしつつ、詳細に画像データの転送を制御できる。よって、転送にかかる負荷の増大を効率よく抑制することができる。

【1531】

次いで、図178を参照して、表示制御装置114のMPU231で実行されるV割込処理の一処理である上述の描画処理（S3906）の詳細について説明する。図178は、この描画処理を示すフローチャートである。

【 1 5 3 2 】

描画処理では、タスク処理（ S 3 9 0 4 ）で決定された 1 フレームを構成する各種スプライトの種別ならびにそれぞれのスプライトの描画に必要なパラメータ（表示位置座標、拡大率、回転角度、半透明値、ブレンディング情報、色情報、フィルタ指定情報）、及び、転送設定処理（ S 3 9 0 5 ）により設定された転送指示から、図 1 2 9 に示す描画リストを生成する（ S 5 4 0 1 ）。即ち、 S 5 4 0 1 の処理では、タスク処理（ S 3 9 0 4 ）で決定された 1 フレームを構成する各種スプライトの種別から、スプライト毎に、そのスプライトの画像データが格納されている格納 R A M 種別とアドレスとを特定し、その特定された格納 R A M 種別とアドレスとに対して、タスク処理で決定されたそのスプライトに必要なパラメータを対応付ける。そして、各スプライトを、 1 フレーム分の画像の中で最も背面側に配置すべきスプライトから前面側に配置すべきスプライト順に並び替えた上で、その並び替え後のスプライト順に、それぞれのスプライトに対する詳細な描画情報（詳細情報）として、スプライトの画像データが格納されている格納 R A M 種別ならびにアドレスおよびそのスプライトの描画に必要なパラメータを記述することで、描画リストを生成する。また、転送設定処理（ S 3 9 0 5 ）により転送指示が設定された場合は、その描画リストの末尾に、転送データ情報として、転送対象画像データが格納されているキャラクタ R O M 2 3 4 の先頭アドレス（格納元先頭アドレス）と最終アドレス（格納元最終アドレス）、及び、転送先（通常用ビデオ R A M 2 3 6 ）の先頭アドレスを追記する。

10

【 1 5 3 3 】

尚、上述したように、スプライト毎に、そのスプライトの画像データが格納される常駐用ビデオ R A M 2 3 5 のエリア、又は、通常用ビデオ R A M 2 3 6 の画像格納エリア 2 3 6 a のサブエリアが固定されているので、 M P U 2 3 1 は、スプライト種別に応じて、そのスプライトの画像データが格納されている格納 R A M 種別とアドレスとを即座に特定し、それらの情報を描画リストの詳細情報に容易に含めることができる。

20

【 1 5 3 4 】

描画リストを生成すると、その生成した描画リストと、描画対象バッファフラグ 2 3 3 j によって特定される描画対象バッファ情報とを画像コントローラへ送信する（ S 5 4 0 2 ）。ここでは、描画対象バッファフラグ 2 3 3 j が 0 である場合は、描画対象バッファ情報として第 1 フレームバッファ 2 3 6 b に描画された画像を展開するよう指示する情報を含め、描画対象バッファフラグ 2 3 3 j が 1 である場合は、描画対象バッファ情報として第 2 フレームバッファ 2 3 6 c に描画された画像を展開するよう指示する情報を含める。

30

【 1 5 3 5 】

画像コントローラ 2 3 7 は、 M P U 2 3 1 より受信した描画リストに基づいて、その描画リストの先頭に記述されたスプライトから順に画像を描画し、それを描画対象バッファ情報によって指示されたフレームバッファに上書きによって展開する。これにより、描画リストによって生成された 1 フレーム分の画像において、最初に描画したスプライトが最も背面側に配置させ、最後に描画したスプライトが最も前面側に配置させることができる。

【 1 5 3 6 】

また、描画リストに転送データ情報が含まれている場合は、その転送データ情報から、転送対象画像データが格納されているキャラクタ R O M 2 3 4 の先頭アドレス（格納元先頭アドレス）と最終アドレス（格納元最終アドレス）、及び、転送先（通常用ビデオ R A M 2 3 6 ）の先頭アドレスを抽出し、その格納元先頭アドレスから格納元最終アドレスまでに格納された画像データを順にキャラクタ R O M 2 3 4 から読み出してバッファ R A M 2 3 7 a に一時的に格納した後、通常用ビデオ R A M 2 3 6 が未使用状態にあるときを見計らって、バッファ R A M 2 3 7 a に格納した画像データを通常用ビデオ R A M 2 3 6 の転送先先頭アドレスによって示されるエリアに順次転送する。そして、この通常用ビデオ R A M 2 3 6 に格納された画像データは、その後に M P U 2 3 1 より送信される描画リストに基づいて使用され、描画リストに従った画像の描画が行われる。

40

50

【1537】

尚、画像コントローラ237は、描画対象バッファ情報によって指示されたフレームバッファとは異なるフレームバッファから、先に展開された画像の画像情報を読み出して、駆動信号と共にその画像情報を第3図柄表示装置81等（第3図柄表示装置81、演出部331、および演出部422a）に送信する。これにより、第3図柄表示装置81等（第3図柄表示装置81、演出部331、および演出部422a）に対して、フレームバッファに展開した画像を表示させることができる。また、一方のフレームバッファに描画した画像を展開しながら、一方のフレームバッファから展開した画像を第3図柄表示81等（第3図柄表示装置81、演出部331、および演出部422a）に表示させることができ、描画処理と表示処理とを同時並列的に処理することができる。

10

【1538】

描画処理は、S5402の処理の後、描画対象バッファフラグ233jを更新する（S5403）。そして、描画処理を終了して、V割込処理に戻る。描画対象バッファフラグ233jの更新は、その値を反転させることにより、即ち、値が「0」であった場合は「1」に、「1」であった場合は「0」に設定することによって行われる。これにより、描画対象バッファは、描画リストが送信される度に、第1フレームバッファ236bと第2フレームバッファ236cとの間で交互に設定される。

【1539】

ここで、描画リストの送信は、1フレーム分の画像の描画処理および表示処理が完了する20ミリ秒毎に画像コントローラ237から送信されるV割込信号に基づいて、MPU231により実行されるV割込処理（図167（b）参照）の描画処理が実行される度に、行われることになる。これにより、あるタイミングで、1フレーム分の画像を展開するフレームバッファとして第1フレームバッファ236bが指定され、1フレーム分の画像情報が読み出されるフレームバッファとして第2フレームバッファ236cが指定されて、画像の描画処理および表示処理が実行されると、1フレーム分の画像の描画処理が完了する20ミリ秒後に、1フレーム分の画像を展開するフレームバッファとして第2フレームバッファ236cが指定され、1フレーム分の画像情報が読み出されるフレームバッファとして第1フレームバッファ236bが指定される。よって、先に第1フレームバッファ236bに展開された画像の画像情報が読み出されて第3図柄表示装置81等（第3図柄表示装置81、演出部331、および演出部422a）に表示させることができると同時に、第2フレームバッファ236cに新たな画像が展開される。

20

30

【1540】

そして、更に次の20ミリ秒後には、1フレーム分の画像を展開するフレームバッファとして第1フレームバッファ236bが指定され、1フレーム分の画像情報が読み出されるフレームバッファとして第2フレームバッファ236cが指定される。よって、先に第2フレームバッファ236cに展開された画像の画像情報が読み出されて第3図柄表示装置81等（第3図柄表示装置81、演出部331、および演出部422a）に表示させることができると同時に、第1フレームバッファ236bに新たな画像が展開される。以後、1フレーム分の画像を展開するフレームバッファと、1フレーム分の画像情報が読み出されるフレームバッファとを、20ミリ秒毎に、それぞれ第1フレームバッファ236bおよび第2フレームバッファ236cのいずれかを交互に指定することによって、1フレーム分の画像の描画処理を行いながら、1フレーム分の画像の表示処理を20ミリ秒単位で連続的に行わせることができる。

40

【1541】

以上説明した通り、第1制御例におけるパチンコ機10では、「通常モード」、「準備モード」、および「連荘モード」の3種類のモードを設ける構成としている。そして、最も有利な「連荘モード」へと移行させるためには、基本的にまず、「通常モード」から「準備モード」へと移行させる必要がある。即ち、時短期間が1回、または7回の時短状態へと移行させる必要がある。そして、「準備モード」中に確変大当たりとなることにより、遊技者にとって最も有利な「連荘モード」へと移行させることができる。

50

【 1 5 4 2 】

このため、「準備モード」として設定される限られた時短回数（１回、または７回）の範囲内で、確変大当たりになることを遊技者に対して強く期待させることができる。よって、「準備モード」における遊技に対する興趣を向上させることができる。

【 1 5 4 3 】

また、本制御例では、遊技者にとって有利な状態を報知するために用いられる複数（５種類）の識別情報（ラッキーナンバー）が設定されている。ここで、パチンコ機等の遊技機において、液晶表示装置等の表示装置が設けられた遊技機が知られている。この従来型の遊技機では、表示装置において図柄の変動表示が行われ、図柄が予め定められた組み合わせで停止表示されることで、遊技者に有利な当たり遊技が付与される。しかしながら、この従来型の遊技機では、予め定められた図柄の組み合わせを当たりの報知に用いるのみであり、他の報知（例えば、確変状態の報知等）を行う際には異なる報知態様（例えば、敵と戦う表示演出等）で報知を行う構成とするのが一般的であった。即ち、報知態様に統一性がなかったため、報知の内容が分かり難いという問題があった。また、遊技者にとって有利な結果を報知する場合の報知態様は、予め定められた態様を実行するのが一般的であり、遊技者が介入する余地が少なかった。

【 1 5 4 4 】

これに対して本制御例では、有利な状態を報知するための識別情報（ラッキーナンバー）が、「通常モード」において特別図柄の大当たりを報知するための役割（図 9 1（a）参照）と、大当たり終了後に「準備モード」へと移行するか否かを報知するための役割（図 9 2（b）参照）と、「準備モード」から「連荘モード」へと移行するか否かを報知する役割とを兼ねている。遊技者にとって有利となる種々の報知にラッキーナンバーが用いられるので、ラッキーナンバーを把握しておくだけで、各演出の結果を遊技者に対して容易に理解させることができる。よって、より分かり易い演出を提供できる。また、「通常モード」における特別図柄の大当たりの報知と、その大当たりにおいて実行される「準備モード」の報知と、その「準備モード」において実行される「連荘モード」の報知とで、全てラッキーナンバーを獲得することを目的とした演出が実行される。よって、これらの３種類の異なる報知を、遊技者に対して１の演出であるかのように感じさせることができる。従って、統一感のある演出を実行することができる。また、本制御例では、遊技者にとって有利な状態を報知するための識別情報（ラッキーナンバー）を遊技者が任意に選択（設定）することができる。よって、各遊技者の趣向に合わせた報知態様を実行することができるので、遊技が単調となってしまうことを防止（抑制）することができる。

【 1 5 4 5 】

また、本制御例では、「通常モード」において大当たりとなった場合に、「通常モード」よりも有利な「準備モード」へと移行するか否かを報知する興趣演出（時短報知演出）を大当たり中に実行するように構成されている。この時短報知演出は、第 1 可変入賞装置 8 2 a の下流側に設けられた第 1 通路形成部材 5 2 0 を介して、球が第 2 通路形成部材 4 2 2 へと到達したことを検出する毎に実行される。よって、遊技者に対して球を積極的に第 1 可変入賞装置 8 2 a へと入球させようとして球を打ち出させることができる。よって、大当たり遊技における遊技者の参加意欲を高めることができる。

【 1 5 4 6 】

また、第 1 通路形成部材 5 2 0 と、第 2 通路形成部材 4 2 2 とは、大当たりのオープニング期間中に連結され、大当たりが終了する場合にその連結が解除されるように構成されている。ここで、大当たりの最終ラウンド（２ラウンド）の終了時に、即座に連結を解除してしまうと、最終ラウンドの終了時点において第 1 通路形成部材 5 2 0 を通過中の球が存在した場合に、その球が第 2 通路形成部材 4 2 2 へと到達する前に第 1 通路形成部材 5 2 0 と第 2 通路形成部材 4 2 2 とが離間してしまう虞がある。即ち、第 1 通路形成部材 5 2 0 を流下した球が、第 2 通路形成部材 4 2 2 へと入球せずに、第 1 通路形成部材 5 2 0 の開口部分から予期せぬ方向へ射出されてしまう場合がある。この場合、射出された球が基板部分や配線部分に入り込んでしまい、ショート等の故障を引き起こしてしまいかねな

10

20

30

40

50

い。

【1547】

これに対して本制御例では、大当たりのエンディング期間において、第1可変入賞装置82aへの入賞個数と、第2通路形成部材422からの排出個数とが一致した場合に、第1通路形成部材520と第2通路形成部材422との連結を解除するように構成されている。これにより、第1通路形成部材520を球が通過している最中に連結が解除されてしまうことを防止（抑制）できるので、第1可変入賞装置82aへと入所した球を第2通路形成部材422へと確実に流下させることができる。よって、球がパチンコ機10の裏側の基盤部分や配線部分に入り込んでしまい、配線や回路がショートしてしまう等の不具合が生じることを防止（抑制）することができる。

10

【1548】

また、本制御例では、「準備モード」へと突入した場合に、遊技者にとって最も有利な「連荘モード」へと移行するか否かを示唆するための興趣演出として、「連荘モード示唆演出」を実行するように構成されている。この「連荘モード示唆演出」では、ルーレットを模して構成された回転部材640に設けられた複数のポケットのうち何れのポケットに球Bが落下するかで、「連荘モード」へと移行したかを報知する。より具体的には、複数（30種類）のポケットが当たりポケットと外れポケットとに振り分けられ、当たりポケットへと球Bが落下した場合に、「連荘モード」へと移行したことを示す。よって、球Bが落下するポケットの種別に注目させることができるので、遊技者の「連荘モード示唆演出」に対する興趣を向上させることができる。

20

【1549】

回転部材640の背面側には、当たりポケットを目立たせる（光った見た目とする）ために、背面側から当たりポケットを照らす背面LED625が設けられている。この背面LED625は、回転部材640と同一の回転速度で同一方向に回転するように構成されている。この背面LED625には、ポケット1つ分の領域を背面から照らすための複数の点灯領域（点灯領域A1～A18）が等間隔で配置されている。一方、回転部材640に設けられたポケットは30種類存在し、ポケット同士の間隔が異なる複数の区間を設けることにより、回転部材640の直径と、背面LED625の直径とが略同一となるように構成されている。このため、背面LED625が一周する間に、回転部材640は18/30周しかできないので、回転部材640の回転量に応じて、回転部材640に設けられた各ポケットと、各点灯領域A1～A18との対応関係がずれてしまう。

30

【1550】

ここで、点灯領域と各ポケットとの対応関係を合わせる方法として、背面LEDの各点灯領域の領域数と、回転部材640に設けられた各ポケットの個数とを一致させる方法が考えられるが、点灯領域の領域数をポケットの個数に合わせて増加させた場合、LEDの個数が増加してしまうため、コストアップを招来してしまうとともに、消費電力が増加してしまうという問題点がある。また、LEDバー（LED基板）のサイズが増大してしまうため、パチンコ機10の限られたスペースを無駄に浪費してしまうという問題点がある。更に、スペースを節約するために、背面LED625の各点灯領域を回転位置に応じて点灯領域どうしの間隔が可変する構成（回転部材640と同様の構成）とした場合、回転部材640の第1区間S1に対応させて、LEDバーが折り畳まれた（即ち、点灯領域どうしの間隔が狭い）状態となる区間を設ける必要がある。よって、各LEDバーを、通常の状態（図97参照）と、折りたたまれた状態とに回転に応じて切り替え可能な構成とする必要がある。しかしながら、ポケットと異なり、LEDバーには、各LEDを点灯させるための回路が設けられているので、折り畳まれたることにより、基板にプリントされた回路パターンや、配線等が断線してしまい、LEDが点灯しなくなってしまう虞がある。一方で、回転部材640のポケット数を減らして18個にし、各ポケットの間隔が常に一定（本制御例における第2区間に配置された場合の間隔）となるように構成した場合（背面LED625に設けられた各点灯領域A1～A18と、各ポケットとが完全に1対1対応となる構造の場合）、ポケット数の減少により演出のバリエーションが少なくなってしまう

40

50

うという問題がある。

【 1 5 5 1 】

これに対して本制御例では、互いに回転動作を行う部材（回転部材 6 4 0、および背面 LED 6 2 5）のうち、一方（即ち、背面 LED 6 2 5）の動作（点灯状態）を、所定条件が成立する毎（背面 LED 6 2 5 の回転量が $1/3$ 周となる毎）に、他方の動作に合わせて補正する（切り替える）構成としている。この補正によって、回転部材 6 4 0 の各ポケットのうち、当たりポケットの背面側に配置される点灯領域が常に光った見た目となるように制御している。即ち、背面 LED が $1/3$ 周する毎に、補正区間 RA（図 9 8 参照）に配置された LED パーに対応する格納エリアの情報を、回転動作によって生じるずれに合わせて補正するように構成されている。これにより、非補正区間 NA に配置されたポ
ケットを、常にポケットの種別に対応した見た目（当たりポケットが光り、外れポ
ケットが暗くなる見た目）に保つことができる。遊技者は、非補正区間の一部のみを視認可能と
なるため、遊技者が当たりポケットと外れポケットとを誤認してしまうことを防止（抑制）
することができる。

10

【 1 5 5 2 】

また、本制御例では、「通常モード」において、遊技者にとって有利な抽選結果が保留されていることを期待させるための「上乗せ演出」を実行可能に構成している。ここで、従来より、保留球が増加する毎に、特定の演出（所謂、保留予告演出）を実行する遊技機が知られている。この保留予告演出は、有利な抽選結果（例えば、当たり等）が保留された場合に実行され易くなるように制御されるのが一般的である。しかしながら、この従来
型の遊技機では、単に有利な抽選結果が保留されたかを示唆するに過ぎず、保留予告演出
が実行された保留球以外の保留球（例えば、その保留予告が実行された保留球よりも前に
保留されていた保留球）に対して期待感を抱かせることができなかった。

20

【 1 5 5 3 】

これに対して本制御例では、有利な状態を複数設け、且つ、特別図柄の抽選結果に応じ
てより有利な状態へと段階的に移行（ランクアップ）していく構成となっている。そして
、先読みによってより有利な状態へと移行する保留球が保留されている程に、上乗せ演出
が実行され易くなる構成としている。これにより、上乗せ演出が実行されるだけで、各種
の有利な状態へと移行することを遊技者に対して期待させることができる。例えば、上乗
せ演出は、大当たり後に「準備モード」が設定される大当たり種別が保留されている場合
に実行される割合が高くなるので、大当たりとなることを通常（上乗せ演出が実行されな
かった場合）よりも強く期待して遊技を行わせることができる。大当たりになれば、「準
備モード」へと移行する期待度も高まるためである。また、遊技者の期待通り大当たりと
なった場合には、通常（上乗せ演出が実行されなかった場合）よりも「準備モード」へと
移行する期待度が高いと遊技者に認識させることができるので、大当たり遊技中に演出部
4 2 2 a に対してラッキーナンバーが表示されることを強く期待させることができる。更
に、上乗せ演出の実行時点において、「連荘モード」への移行に対応する抽選結果が保留
されている場合の方が、「連荘モード」への移行が確定していない場合に比較して上乗せ
演出の実行割合が高く構成されているので、遊技者の期待通りに「準備モード」が報知さ
れた段階で、通常よりも「連荘モード」へと移行する期待度が高いと遊技者に認識させる
ことができる。よって、「連荘モード」へと移行することに対する期待感をより強く遊技
者に抱かせることができる。このように、本制御例では、1 の上乗せ演出が実行されるこ
とにより、複数の有利な状態へと段階的に移行していくことを遊技者に対して期待させる
ことができる。よって、上乗せ演出が実行された時点で保留されている保留球に対応する
全ての抽選に対して期待感を抱かせることができるので、遊技者の遊技に対する興味をよ
り向上させることができる。

30

40

【 1 5 5 4 】

本制御例では、球 B を回転部材 6 4 0 のポケットへと落下させる場合に、保持片 6 7 7
上で球 B を揺動動作させてから、狙いの種別のポケット（当たりポケット、または外れポ
ケット）へと落下させるように構成している。

50

【 1 5 5 5 】

ここで、球 B が保持片 6 7 7 上を揺動動作している場合において、揺動の状況（周期や振幅等）とは無関係に球 B の落下を許容する構成とした場合、揺動動作の周期（振幅）が大きい状態（球 B の揺動動作がしばらく続きそうな見た目の状態）にも拘わらず、球 B が落下してしまったり、揺動動作の周期（振幅）が極めて小さい状態（球 B が落下しそうな見た目の状態）にも拘わらず、球 B が保持片 6 7 7 上に保持され続けてしまう場合がある。即ち、球 B の動作が不自然な見た目（落下しそうな動作状況で落下したり、落下しそうな動作状況でいつまでも落下しなかったり等）となってしまう虞がある。また、揺動動作が開始されてからの経過時間を計測し、自然な見た目で落下させることができる周期（振幅）となるであろう経過時間に到達した場合に球 B を落下させる方法も考えられるが、球 B の揺動動作は、投球時の角度や初速、保持片 6 7 7 の組み付け方等、様々な条件に左右され得るため、自然な見た目で落下させることができる周期（振幅）となるまでの時間には個体差が生じる虞がある。

10

【 1 5 5 6 】

これに対して本制御例では、球 B を落下させる場合に、球 B が保持片 6 7 7 の中央部分を通る時間間隔から揺動動作の周期を判別し、揺動動作の周期が十分に小さくなると判別してから球 B を落下させるように構成している。これにより、パチンコ機 1 0 の個体差や球 B を投球する際の条件（角度や初速）等に左右されず、球 B を自然な見た目で落下させることができる。即ち、球 B が保持片 6 7 7 上で揺動動作を行っている際に、遊技者に対して球 B の動作により注目させることができるので、遊技者のルーレットチャンス演出に対する興趣を向上させることができる。

20

【 1 5 5 7 】

また、本制御例では、何れかのポケットが落下位置へと配置される毎に検出センサ A ~ F の出力から落下位置に配置されたポケットを特定することができる。ここで、仮に落下位置へとポケットが配置される毎に、そのポケットへと球 B を落下させることができるか判別する構成とした場合、ポケットが落下位置に配置された後で球 B の落下が開始されるので、落下位置のポケットに球 B を落下させることができない（次のポケットに落下してしまう）場合がある。保持片 6 7 7 が突出位置から没入位置へと動作するにはタイムラグが生じる上に、球 B が保持片 6 7 7 の上部から落下するのにもタイムラグが生じるため、条件によっては球 B が落下位置のポケットへと到達する前にその落下位置のポケットが回転動作によって通り過ぎてしまう虞があるためである。

30

【 1 5 5 8 】

これに対して本制御例では、落下位置に何れかのポケットが配置された場合に、落下位置のポケットから現在の回転部材 6 4 0 の配置を特定し、現在落下位置に配置されているポケットの次に落下位置に配置されるポケットの種別を特定して、そのポケットに球 B を落下させることが可能かを判定する構成としている。そして、現在落下位置に配置されているポケットの次に落下位置に配置されるポケットへと球 B を落下させることが可能と判別した場合には、球 B の落下制御（保持片 6 7 7 の没入位置への動作制御）を、当該ポケットが落下位置に配置されるよりも前に実行するように構成している。即ち、球 B を落下させる場合に、十分に次のポケットへと落下させることができるタイミング（例えば、次のポケットが落下位置に配置される 0 . 2 秒前）で保持片 6 7 7 を没入位置へと没入させるように構成している。このように構成することで、より確実に狙いの種別のポケットへと球 B を落下させることができる。従って、「連荘モード」へと移行しないにも拘わらず、球 B が当たりポケットへと落下してしまったり、逆に、「連荘モード」への移行が確定しているにも拘わらず、球 B が外れポケットへと落下してしまったりすることを防止（抑制）できる。

40

【 1 5 5 9 】

また、本制御例では、「準備モード」として設定される 1 または複数（1 回または 7 回）の時短回数に渡って、特定の演出（即ち、「連荘モード示唆演出」）を実行可能に構成されている。ここで、パチンコ機等の遊技機において、複数の変動表示（例えば、演出開

50

始時点で保留されている保留球数分の変動表示)に渡って同系統の演出を実行可能なものがある(所謂、「連続予告演出」)。かかる従来型の遊技機では、同系統の演出が実行される回数や、演出の内容等に拠って、複数の変動に渡って遊技者に対して期待感を抱かせることができる。しかしながら、かかる従来型の遊技機では、演出の実行回数や演出時間等が保留球に左右されるので、保留球が存在しない、若しくは少ない場合には、十分な演出時間を確保できないため、演出効果が低減してしまうという問題点があった。

【1560】

これに対して本制御例では、変動表示が実行されているか否か、および保留球数等とは無関係に固定時間の演出(即ち、「連荘モード示唆演出」)を実行可能に構成している。そして、固定時間の演出中に「準備モード」が終了しないように、時短回数の途中で大当たりとなった場合にも、時短回数分の特別図柄の抽選が全て外れだった場合も、「準備モード」において実行される変動表示の合計の変動時間が一定(「連荘モード示唆演出」の演出時間以上)となるように変動パターン選択テーブル202dを規定している。このように構成することで、「準備モード示唆演出」の実行時間を十分に確保することができるので、演出効果を高めることができる。また、「連荘モード示唆演出」におけるエンディング演出が開始される時点における遊技の進行状況(実行中の変動表示の残りの変動時間や、残りの時短回数等)に応じて、エンディング演出の期間を可変可能に構成した。このように構成することで、「準備モード示唆演出」の終了タイミングと、実際に「準備モード」が終了するタイミングとを一致させることができるので、遊技者に対して遊技状態をより正確に把握させることができる。また、本制御例では、「準備モード示唆演出」において遊技停止状態となり、「準備モード示唆演出」で外れを報知した後で、遊技者が遊技を再開することによって確変大当たりとなって「連荘モード」への移行が確定した場合に、特別な演出(復活ルーレットチャンス演出)を実行可能に構成している。このように構成することで、遊技停止期間の時間分、延々とエンディング演出が継続してしまうことを防止できるので、遊技者が退屈してしまうことを防止(抑制)できる。また、遊技者に対して「連荘モード」へと移行したか否かを適切に通知することができる。

【1561】

なお、本制御例では、識別情報(ラッキーナンバー)を、大当たりの報知と、「準備モード」の報知と、「連荘モード」への移行の報知とに用いる構成としていたが、ラッキーナンバーによって報知される有利な状態は、これに限られるものではない。例えば、上記3つの有利な状態のうち、一部のみをラッキーナンバーを用いて報知する構成としてもよいし、上記3つの状態に追加して、他の有利な状態を報知するものとしてもよい。また、上記3つの状態とは異なる有利な状態を報知するものとしてもよい。なお、他の有利な状態としては、例えば、大当たりのオープニング期間において、多くの賞球を獲得し易い大当たり種別となるかを報知するためにラッキーナンバーを用いてもよい。また、例えば、有利な状態として、特別図柄の確変状態となるかを報知するためにラッキーナンバーを用いてもよい。

【1562】

本制御例では、1周期の動作(1回転の回転動作)に要する時間の異なる回転部材640と背面LED625とを同一の回転速度で回転動作させるように構成し、回転動作における一部の区間(遊技者が視認可能な区間)において、ポケット種別と、各ポケットの背面側に配置される点灯領域との対応関係が固定となるように各点灯領域の点灯状態を所定の回転量となる毎(背面LED625が1/3周する毎)に補正する構成としていたが、これに限られるものではなく、異なる動作周期で動作する複数の可動物であれば、任意の構成に対して適用することができる。例えば、回転部材640の背面側に、背面LED625に代えて、背面LED625と同一の周期で回転動作可能な回転体を設けて、その回転体に対して回転部材640のポケットと等間隔で可動物を設ける構成としてもよい。回転体の可動物としては、例えば、正面視奥側の没入位置と、正面視手前側の突出位置との間で可変可能な可動物を設ける構成としてもよい。そして、各ポケットに対して可動物が突出位置へと可変した場合に通過可能な通過孔を設けておき、可動物が通過孔を介して手

10

20

30

40

50

前側に突出した状態となっているポケットを当たりポケットとして示す構成としてもよい。この場合において、遊技者が視認可能な区間（例えば、第1区間S1、図54参照）において突出位置に可変される可動物と当たりポケットとの対応関係が固定となるように制御すると共に、遊技者が視認困難（不可能）な配置に配置されている可動物を、その後の回転動作によって視認可能な区間へと配置されるポケットのポケット種別に合わせて補正してもよい。これにより、遊技者が視認可能な区間において回転部材640と回転体との対応関係を回転動作の動作量等によらず一定とすることができる。

【1563】

本制御例では、互いに回転動作を行う役物（回転部材640、および背面LED625）のうち、一方（即ち、背面LED625）の動作（点灯状態）を所定条件が成立する毎（背面LED625の回転量が1/3周となる毎）に、他方の動作に合わせて補正する（切り替える）構成としていたが、回転動作に限られるものではない。遊技者に視認可能な区間、および遊技者に視認不可能（困難）な区間を動作する複数の役物において、視認不可能（困難）な区間に、一部の役物の動作を他の役物の動作に合わせて補正するものであれば、本思想が適用可能である。例えば、遊技者に視認可能な区間と視認困難な区間とを水平移動によって往復する2種類の役物において、視認困難な区間に配置された役物の動作を他の役物の動作に合わせて補正することで、遊技者に視認可能な区間における2種類の役物の対応関係が一致するように制御してもよい。

【1564】

本制御例では、回転動作を行う回転部材640、および背面LED625において、1の当たりポケットを光らせる点灯領域を、タイミング（背面LED625の回転量）に応じて異ならせることで、当たりポケットを常に光った見た目に保つ構成としていたが、必ずしも回転動作する役物に限定されるものではない。表示内容を可変可能な表示装置と、その表示装置の一部又は全部を背面側から照らすバックライトとに対して本思想を適用してもよい。具体的には、例えば、表示装置に対して回転動作しているルーレットの画像を表示させると共に、当たりポケットの画像が表示されている表示領域の背面側に配置されたバックライトを、外れポケットが表示される表示領域よりも明るい点灯状態に設定する構成としてもよい。そして、当たりポケットの画像の動作に追従させて、バックライトの点灯位置を動的に切り替える構成としてもよい。このように構成することで、当たりポケットを常に明るい見た目とすることができるので、当たりポケットであるか否かをより容易に認識させることができる。

【1565】

本制御例では、5種類の識別情報（ラッキーナンバー）が演出部331の各表示部331a～331dに対して1種類ずつ表示された場合に、大当たりを報知し、更に、その大当たりにおいて演出部422aに対して残りのラッキーナンバーが表示された場合に「準備モード」を報知する構成としていたが、報知に用いるのはラッキーナンバーに限られるものではない。例えば、有利な状態へと移行するための条件（所謂ミッション）を遊技者に対して複数報知しておき、その報知された条件の一部が達成された場合に大当たりを報知する構成としてもよい。また、大当たり中に未達成の残りの条件のうち、一部または全部を達成することによって、「準備モード」へと移行する構成としてもよい。更に、「準備モード」において、未達成の条件の一部または全部を達成することによって「連荘モード」への移行を報知する構成としてもよい。なお、有利な状態へと移行するための条件としては、例えば、「特定のキャラクタが出現する演出を発生させること」や、「枠ボタン22の押下を促す演出を発生させること」や、「保留球を1個以上貯めること」等が挙げられる。これらの条件は、例えば第3図柄表示装置81において、ラッキーナンバーに代えて表示させておけばよい。また、各条件を表示させる場合は、各条件が達成されたか否かを容易に認識し得る態様（例えば、達成済みの条件に対して二重線を引く等）で表示させればよい。このように、複数の条件を達成していくことで、より有利な状態へとステップアップしていく構成とすることで、各条件が達成されるか否かに対してより注目して遊技を行わせることができる。よって、遊技者の遊技に対する参加意欲を向上させることが

10

20

30

40

50

できる。なお、達成済みの条件の一部または全部を、特定条件下で未達成の状態に復帰させてもよい。特定条件とは、例えば、前回の条件達成から所定回数（例えば、10回）の特別図柄の抽選が行われた場合や、前回の条件達成から所定時間（例えば、5分）が経過した場合等である。また、条件は遊技者が選択できるように構成してもよいし、自動的に（例えば、電源投入時にランダムに）選択されるように構成してもよい。

【1566】

本制御例では、第2通路形成部材422に設けられているセンサ部材422cを球が通過した場合に、第1可変入賞装置82aへと入賞した球が排出された（第1通路形成部材520を通過した）と判別していた。そして、第1可変入賞装置82aへの入賞個数と、第2通路形成部材422からの排出個数とが一致するまで、第1通路形成部材520と、第2通路形成部材422とが連結された状態を維持する構成としていたが、これに限られるものではない。第1通路形成部材520を球が通過している最中に第1通路形成部材520と、第2通路形成部材422との連結が解除されることを防止できればよく、例えば、単に球の入賞を検出してから所定時間（例えば、1.5秒間）、連結が解除されることを制限する構成としてもよい。なお、1.5秒とは、球が第1通路形成部材520を通過するのに要する時間に対してマージンを加えた値であり、第1可変入賞装置82aへと入賞した球を、余裕を持って第2通路形成部材422まで流下させることができる時間である。これにより、第1通路形成部材520を球が通過している最中に第1通路形成部材520と、第2通路形成部材422との連結が解除されてしまうことを防止（抑制）できるので、第1通路形成部材520を通過中の球が、第1通路形成部材520の開口部から射出されてしまい、パチンコ機10の裏側等に入り込んでしまう不具合の発生を抑制することができる。

【1567】

本制御例では、当たりポケットの背面側の点灯領域を点灯率100%の点灯状態に設定し、外れポケットの背面側を点灯率0%の消灯状態に設定する構成としていたが、これに限られるものではなく、点灯率は任意に定めることができる。例えば、外れポケットの背面側に配置される点灯領域の点灯率を10%に設定してもよい。これにより、当たりポケットに比較して暗い見た目としつつ、ポケットに付された数字をより視認し易くすることができる。また、例えば、当たりポケットの背面側に配置された点灯領域の点灯率を80%に設定してもよい。当たりポケットの背面側に配置された点灯領域の点灯率を低減することにより、LEDの消費電力を削減することができる。

【1568】

本制御例では、当たりポケットと外れポケットとの2種類のみを設ける構成としていたが、これに限られるものではない。例えば、ポケット種別として、当たりの可能性も外れの可能性もある（例えば、当たりの期待度が50%の）ポケット種別を設けてもよい。これにより、ルーレットチャンス演出によって球Bが落下したとしても、期待度50%のポケットに落下した場合には「連荘モード」へと移行するか否かが確定しないので、遊技者の期待感をより長く持続させることができる。

【1569】

本制御例では、点灯状態として点灯率100%の点灯状態と、点灯率0%の点灯状態との2種類のみを設定する構成としていたが、これに限られず、バリエーションを増やしてもよい。例えば、一部の当たりポケットの背面側に配置された点灯領域を、点灯率100%、点灯周波数320Hzに設定し、その一部の当たりポケットとは異なる当たりポケットの背面側に配置された点灯領域を点灯率80%で点灯させてもよい。異なる点灯率の選び方としては、例えば、両隣が外れポケットとなっている当たりポケットの背面側を点灯率100%で点灯させ、当たりポケットが連続している箇所は比較的暗い80%の点灯率に設定してもよい。当たりポケットが連続している場合は、両隣が外れ（点灯率0%）の場合よりも明るい見た目となるため、点灯率を80%に落としても十分明るい見たとすることができる。これにより、見た目を大きく変えずにLEDの消費電力を削減することができる。また、例えば、各当たりポケットの背面側に配置された点灯領域を点灯率50

%、周波数 12 Hz で点灯させ、最も近い当たりポケット同士でオン期間を反転させてもよい。周波数を 12 Hz に引き下げることにより、オン期間・オフ期間を遊技者に知覚可能にすると共に、オン期間（点灯位相）を反転させることで、各当たりポケットをより目立たせることができる。

【1570】

なお、当たりポケットの背面側の点灯領域の点灯状態にバリエーションを持たせる場合には、点灯状態毎に異なるタイミングで点灯制御コマンドを出力する構成としてもよい。上述した通り、本制御例では点灯制御コマンドをシリアル転送方式で LED ドライバへと出力する構成としている。このため、パラレル転送方式に比較してデータ（点灯制御コマンド）の出力を開始してから終了するまでに時間を要する。より具体的には、図 234 を参照して上述した通り、1 の点灯状態を通知するためのコマンドを LED ドライバに対して通知するためには、点灯領域データ、点灯率データ等の複数のデータを順番に出力していく必要がある（図 234 参照）。また、出力した各データが LED ドライバによって正常に受信されているかを確認するために、データを 8 ビット分出力する毎に、LED ドライバから 8 ビット分のデータを受信したことを示す信号を受信するまで待機する構成としている。よって、一部の点灯領域の設定を通知するための点灯制御コマンドを出力した後、続けてその他の点灯領域の設定を通知する点灯制御コマンドを出力する構成とした場合、複数の点灯状態分の点灯制御コマンドを全て LED ドライバに対して出力し終わるまでに、より長い時間を要することとなる。このため、比較的長い時間、他の処理へと移行することができなくなってしまう虞がある。これに対し、点灯状態毎に異なるタイミングで（例えば、1 回のメイン処理（図 145 参照）のループにつき、1 つの点灯状態ずつ）点灯制御コマンドを出力する構成としてもよい。このように構成することにより、点灯制御コマンドを設定する処理を複数回のメイン処理（図 145 参照）のループに分散させることができる。よって、点灯制御コマンドを出力するための 1 回の処理時間を短縮することができるので、他の処理を正常に実行することができる。また、メイン処理の 1 回のループ当たりに生成される点灯制御コマンドを少なくすることができるので、点灯制御コマンドを生成する際の処理負荷を低減することができる。なお、点灯制御コマンドの設定タイミングを複数回のメイン処理のループに分散させる方法としては、例えば、点灯設定処理（図 158 参照）の点灯位置格納エリア 223 m を更新し、対応する点灯制御コマンドを設定する処理において（図 158 の S2907, S2916 参照）、1 の点灯状態に対応する点灯制御コマンドのみを出力すると共に、未設定の他の点灯状態が存在することを示すフラグ（点灯未設定フラグ）をオンに設定しておけばよい。そして、メイン処理（図 145 参照）の次のループで、若しくは、次に実行コマンドを受信して点灯設定処理（図 158 参照）が実行された場合に、点灯未設定フラグがオンの状態であれば、未設定の 1 の点灯状態に対応する点灯制御コマンドを出力するように構成すればよい。

【1571】

本制御例では、「連荘モード示唆演出」において、背面 LED 625 が 1 / 3 周する毎に、補正区間 RA に配置された LED バーの点灯状態を当たりポケットの配置に適合するように補正していたが、必ずしも LED バー単位で補正を行う必要がない。補正区間 RA は、遊技者に視認不可能（困難）な範囲で任意に定めることができる。例えば、落下位置の対称位置に配置された点灯領域を 1 つずつ補正する構成としてもよいし、背面 LED 625 が半周する毎に、上半分に配置された 9 箇所の点灯領域の点灯状態を補正する構成としてもよい。

【1572】

本制御例では、「連荘モード示唆演出」において、何れかの LED バーが補正区間 RA に配置される毎に、当たりポケットの配置を当たり位置格納エリア 223 k から読み出して、対応する点灯状態に切り替える構成としていたが、これに限られるものではない。当たりポケットの組み合わせと、各組み合わせにおける各点灯領域の点灯状態の計時変化とを規定したデータテーブル（点灯制御シナリオ）を ROM 222 に予め規定しておいてもよい。即ち、当たりポケットの組み合わせに応じて、背面 LED 625 のうち、遊技者に

視認可能な下半分に配置される点灯領域の点灯状態と、各点灯領域の前面に配置されるポケットとの対応関係が回転動作の進捗状況によらず不変となるように点灯状態の計時変化をROM 222に規定しておけばよい。この場合、点灯制御の開始時における回転部材640の配置と、各点灯領域A1～A18の配置とを同じにするために、「連荘モード示唆演出」のエンディング中や、「準備モード」へと移行する前の大当たり遊技中等に、予め定められた特定の配置（例えば、ポケットP1が落下位置となり、且つ、背面LED625が原点位置となる配置）となるまで回転部材640、および背面LED625を回転動作させてもよい。そして、点灯制御シナリオは、その予め定められた特定の配置を起点として点灯状態の計時変化を規定しておいてもよい。このように構成することで、「連荘モード示唆演出」の実行中において、単に点灯制御シナリオに従って各点灯領域の点灯状態を設定すればよく、補正区間RAへと何れかのLEDバーが配置されたかの判別処理や、補正区間RAに配置されたLEDバーに含まれる各点灯領域の点灯状態の判別処理等を省略することができるので、音声ランプ制御装置113のMPU221の処理負荷を低減することができる。また、点灯制御シナリオを予め規定しておくのではなく、「連荘モード示唆演出」の開始時に、回転部材640の配置と背面LED625の配置とから点灯制御シナリオを生成し、RAM223に格納しておく構成としてもよい。このように構成することで、回転部材640や背面LED625の配置に関係なく、点灯制御シナリオを設定することができる。

【1573】

本制御例では、「準備モード」において実行された特別図柄の抽選結果から「連荘モード」への移行が確定しているか否かを判別し、球Bを落下させるポケット種別（当たりポケット、または外れポケット）を特定しておくように構成した。そして、球Bの揺動動作の周期（振幅）が1秒以下となってから、最初に球Bを落下可能なポケット種別が落下位置に配置される場合に、そのポケットへと球Bを落下させる構成としていたが、落下させるポケットはこれに限られるものではない。例えば、外れポケットに対して球Bを落下させる（「連荘モード」への移行が確定していない）場合は、当たりポケットに隣接した外れポケットへと球Bを落下させるように制御してもよい。これにより、外れの場合でも球Bが落下する直前まで当たりのポケットへと落下することを期待させることができる。よって、遊技者のルーレットチャンス演出中における興趣を向上させることができる。同様に、当たりポケットへと落下させる場合にも、外れポケットに隣接した当たりポケットへと落下させるように制御してもよい。これにより、当たりポケットへと落下させる場合であっても、何れのポケット種別へと球Bが落下するのかを判別することが困難にできるので、ルーレットチャンス演出を最後まで楽しませることができる。

【1574】

本制御例では、「準備モード」において遊技停止状態となること等により、演出時間が一定（固定）の「連荘モード示唆演出」の演出時間と「準備モード」が終了するまでの時間とがずれた場合に、「連荘モード示唆演出」のエンディング演出の演出時間を可変させることでずれを吸収可能に構成していたが、「準備モード」の終了タイミングと、演出期間とのずれを解消するための構成はこれに限られるものではない。例えば、遊技者が遊技を行っていない技停止状態になったと判別した場合には、遊技が再開されるまで「連荘モード示唆演出」を中断する構成としてもよい。即ち、「連荘モード示唆演出」の実行期間を、特別図柄の変動時間に合わせる構成としてもよい。この場合において、遊技停止状態か否かは、例えば、ハンドル51が操作されているか否かによって判別してもよいし、第2入球口640aへと入球してから所定時間（例えば、10秒）以上が経過したか否かによって判別してもよい。このように構成することで、「連荘モード示唆演出」の演出時間と、「準備モード」が終了するまでの時間とがずれてしまうことを防止（抑制）できる。また、「準備モード」が終了するまでの時間と、「連荘モード示唆演出」の演出時間とを合わせる（ずれを少なくする）ために、「準備モード」へと移行してから最初の特別図柄の変動が実行されるまで「連荘モード示唆演出」の開始を待機させる構成としてもよい。このように構成することで、保留球が0個の状態から「準備モード」へと移行したとしても

10

20

30

40

50

、「準備モード示唆演出」の開始タイミングと、「準備モード」における1回目の特別図柄の抽選の実行タイミングとを合わせることができるので、「準備モード」が終了するまでの時間と、「連荘モード示唆演出」の演出時間とを合わせる（ずれを少なくする）ことができる。

【1575】

本制御例では、増加演出において当たりポケットを増加させる場合に、当たりポケットの連続数が所定数（5連続）以下となるように制限していたが、連続数を制限するのは当たりポケットに限られるものではない。外れポケットの連続数を所定数（5連続）以下となるように制限してもよい。即ち、増加演出において、外れポケットが6連続以上の区間に対して優先的に当たりポケットを配置する構成としてもよい。このように構成することで、「ルーレットチャンス演出」において当たりポケットへと球Bを落下させる場合に、球Bの揺動動作の周期（振幅）が所定周期（1秒）以下の状態において、落下位置を外れポケットばかりが通過してしまうことを抑制できる。よって、当たりポケットが落下位置へと配置されるよりも前に球Bの揺動動作が停止してしまう等、不自然な見た目となってしまうことを抑制できるので、遊技者に対して不信感を抱かせることをより確実に防止できる。

【1576】

本制御例では、上乗せ演出が実行される毎に、上乗せカウンタ223avの値に1ずつ加算される構成としていた。即ち、1回の上乗せ演出につき、1個分の当たりポケットの上乗せが決定される構成としていたが、1回の上乗せ演出で上乗せされる当たりポケットの個数は1個に限られるものではなく、任意の個数に定めてもよい。また、保留されている抽選結果や、指定ポケット格納エリア223xに格納されている5種類の当たりポケット（ラッキーナンバー）を加味して、球Bを自然に落下させるのに都合が良い個数を設定する構成としてもよい。具体的には、例えば、「準備モード」における確変大当たりに対応する抽選結果が保留されたことに基づいて上乗せ演出を実行する場合（球Bを当たりポケットへと落下させる場合）や、時短期間が7回の準備モードが付与される大当たりが保留されたことに基づいて上乗せ演出を実行する場合（その後の抽選結果によって球Bを当たりポケットへと落下させる可能性がある場合）には、指定ポケット格納エリア223xから、遊技者が予め選択した当たりポケット（ラッキーナンバー）を読み出して、当たりポケット、および外れポケットの初期配置を判別する。そして、外れポケットが6連続以上となっている区間の数を判別し、少なくともその区間の数以上の数値を上乗せカウンタ223avに加算する（判別した区間数以上の個数の当たりポケットを上乗せする）構成としてもよい。そして、「準備モード」において上乗せされた当たりポケットの位置を決定する場合には、外れポケットが6連続以上となっている区間に対して優先的に当たりポケットを配置する構成としてもよい。このように構成することで、球Bの揺動動作の周期（振幅）が所定周期（1秒）以下となり、球Bを当たりポケットへと落下させる場合に、落下位置に外れポケットが連続して配置されてしまうことにより球Bを落下させることができないという事態が発生してしまうことを防止（抑制）することができる。即ち、球Bを落下させる条件が成立してから、今回のルーレットチャンス演出の演出結果に対応する種別のポケット（当たりポケット）が落下位置に配置されるまでの間に、球Bの揺動動作が停止してしまうことを防止（抑制）し、球Bが揺動動作を行っている間に確実に球Bを狙いの種別のポケット（当たりポケット）へと落下させることができる。よって、より自然な見た目で球Bを落下させることができる。また、例えば、当たりポケットへと球Bを落下させることが確定している場合と、当たりポケットへと球Bを落下させる可能性がある場合と、外れポケットへと球Bを落下させることが確定している場合とで、選択される上乗せ個数を異ならせてもよい。つまり、当たりポケットへと球Bを落下させることが確定している場合に、より多くの上乗せ個数が選択され易くなるように構成し、外れポケットへと球Bを落下させることが確定している場合には、少ない上乗せ個数が選択され易くなるように構成してもよい。このように構成することで、報知された上乗せ個数によって、遊技者に「連荘モード」へと移行するか否かの期待度を示唆することができる。

10

20

30

40

50

【 1 5 7 7 】

本制御例では、球 B が保持片 6 7 7 の上部において揺動動作を行っている場合に、球検出センサ 6 7 9 によって球 B の通過が検出される時間間隔から揺動動作の振幅を判別し、振幅が所定以下となった場合に落下を許容する（球落下可能フラグ 2 2 3 f v をオンに設定する）構成としていたが、球検出センサ 6 7 9 の検出結果に基づいて異なる制御を実行してもよい。例えば、球検出センサ 6 7 9 によって球 B の通過が検出される間隔に応じて、楽曲の態様を変更する構成としてもよい。より具体的には、例えば、球 B が投球装置 6 5 0 から投球された場合に、ドラムロールの音声（楽曲）が流れるように設定し、球 B の揺動動作の周期（振幅）が小さくなる程、ドラムロールのテンポが速くなるように楽曲を制御する構成としてもよい。これにより、楽曲のテンポが速くなるほどに、球 B の落下タイミ

10

【 1 5 7 8 】

本制御例では、回転部材 6 4 0 の回転動作中に、各点灯領域の配置（遊技者が視認可能な位置に配置されているか否か）に関係なく、補正区間 R A に L E D バーの配置が一致するまで点灯状態の変更（切り替え）が行われな

20

【 1 5 7 9 】

本制御例では、落下制御処理（図 1 4 7 参照）において、現在落下位置に配置されているポケットの次のポケットへと落下させると判別した場合に、球 B の配置とは無関係に、回転部材 6 4 0 による 1 0 0 ステップの回転動作後（次のポケットが落下位置に配置される約 0 . 2 秒前）に保持片 6 7 7 を没入位置へと没入させる構成としていたが、これに限られるものではない。例えば、球 B が揺動動作において保持片 6 7 7 の中央部分に到達するタイミングを図って保持片 6 7 7 を没入位置へと没入させてもよい。より具体的には、例えば、落下させるポケットを特定してからも、球 B が保持片 6 7 7 の中央部分に到達する毎に揺動動作の周期（振幅）を判別しておくと共に、その判別した揺動動作の周期を R A M 2 2 3 に対して記憶（更新）可能に構成しておく。そして、1 0 0 ステップに到達した段階で揺動タイマ 2 2 3 w の値（前回球検出センサ 6 7 9 によって球 B の通過が検出されてからの経過時間）を参照し、タイマ値が R A M 2 2 3 に記憶しておいた直近の揺動動作の周期に近い値（例えば、直近の揺動動作の周期の 9 0 % 以上の値）であると判別した場合は、そのまま保持片 6 7 7 を没入させるように制御してもよい。一方で、直近の揺動動作の周期に対してタイマ値が所定割合（例えば、直近の揺動動作の周期の 9 0 % ）未満の値であれば、所定割合となるまで待機してから保持片 6 7 7 を没入位置へと没入させるように制御してもよい。このように構成することで、球 B が保持片 6 7 7 の外側方向（左端または右端方向）へと向かって転動している場合、若しくは保持片 6 7 7 の端部（左端または右端）の近傍に配置されている場合に保持片 6 7 7 が没入位置へと没入することを防止（抑制）することができる。即ち、保持片 6 7 7 が没入された場合に、球 B が他の方向へと進行することなく、確実に落下位置の方向へと落下させることができる。よって、保持片 6 7 7 を没入位置へと没入させてから球 B が落下し始めるまでの時間をより短くすることができるので、より確実に狙いのポケットへと球 B を落下させることができる。

30

40

50

【 1 5 8 0 】

本制御例では、球 B が揺動動作を行っている場合において、現在落下位置に配置されているポケットの次に落下位置に配置されるポケットに対して球 B を落下させることができると判別した場合には、100ステップ分の回転動作を実行した後で保持片 677 を没入位置へと没入させる構成としていたが、これに限られるものではない。球 B を確実に現在落下位置に配置されているポケットの次に落下位置へと配置されるポケットに落下させることができる範囲（例えば、100ステップ後～120ステップ後の範囲内）で毎回ランダムに落下させる構成としてもよい。より具体的には、落下制御処理（図 147 参照）の S1806 の処理において、100ステップ後の落下を設定する代わりに、100ステップ～120ステップの範囲のステップ数をランダムに選択する処理と、その選択したステップ数の経過後に保持片 677 を没入位置へと没入させる設定を行う処理とを実行すればよい。このように構成することで、球 B が落下するタイミングをばらつかせることができる。よって、毎回同じタイミングで球 B を落下させる場合に比較して、より自然な見た目（球 B が重力のみの作用で落下しているかのような見た目）で球 B を落下させることができる。

10

【 1 5 8 1 】

本制御例では、現在落下位置に配置されているポケットの次に落下位置に配置されるポケットの種別を判別し、球 B を落下させることができる種別であると判別した場合に、次に落下位置へと配置されるポケットに対して球 B を落下させるように制御する構成としているが、必ずしも次に落下位置へと配置されるポケットへと落下させる必要はない。例えば、新たなポケットが落下位置へと配置される毎に、そのポケットの次に落下位置に配置されるポケットの種別を判別するのに加え、現在落下位置に配置されているポケットの種別を判別する構成としてもよい。そして、現在落下位置に配置されているポケット、および次に落下位置に配置されているポケットの両方とも、球 B を落下させることが可能なポケット種別であると判別した場合には、落下位置に配置されているポケットへと落下する可能性があるタイミングでの落下制御（保持片 677 の没入動作）を設定してもよい。より具体的には、例えば、落下制御のタイミングを、5ステップ後～120ステップ後の範囲でランダムに定める構成としてもよい。なお、5ステップ後～99ステップ後の範囲は、現在落下位置に配置されているポケットへと球 B が落下する可能性があるタイミングであり、100ステップ後～120ステップ後は、次に落下位置に配置されるポケットに球 B が落下するタイミングである。このように構成することで、球 B が落下するタイミングをよりランダムにすることができるので、球 B を意図的に決まったポケットへと落下させているという疑念を遊技者に抱かせ難くすることができる。よって、遊技者のルーレットチャンス演出に対する興趣をより向上させることができる。また、例えば、次に落下位置に配置されるポケットのポケット種別と、次の次に落下位置に配置されるポケットのポケット種別とを判別する構成としてもよい。そして、判別した2種類のポケットが共に球 B を落下可能なポケットであると判別した場合は、その2種類のポケットのどちらかに落下させることができる範囲でランダムに落下制御（保持片 677 を没入させる）タイミングを設定してもよい。また、落下位置のポケットの種別と、次に落下位置に配置されるポケットの種別と、次の次に落下位置に配置されるポケットの種別とを判別する構成としてもよい。そして、次に落下位置に配置されるポケットが球 B を落下可能な種別であり、且つ、次に落下位置に配置されるポケットに隣り合う何れかのポケットも球 B を落下可能な種別である場合には、球 B を落下させることが可能な隣接する複数のポケットの何れかに落下可能な範囲で、球 B の落下制御（保持片 677 を没入させる）タイミングをランダムに設定する構成としてもよい。このように構成した場合も、上記同様に球 B をより自然な見た目で落下させることができる。よって、遊技者のルーレットチャンス演出に対する興趣をより向上させることができる。

20

30

40

【 1 5 8 2 】

本制御例では、現在落下位置に配置されているポケットの次に落下位置に配置されるポケットの種別を判別し、球 B を落下させることができるか判別する構成としているが、必

50

ずしも新たなポケットが落下位置に配置される毎に次のポケットの種別を判別する構成とする必要はない。球 B を落下させることが可能な種別のポケットが落下位置に配置される前に、球 B の落下制御を設定できる構成であればよく、例えば、球 B を落下させることが可能なポケットの 1 つ手前側に配置されているポケットか否かを識別可能に構成してもよい。即ち、各ポケット P 1 ~ P 3 0 のそれぞれに対して、球 B を落下させるポケットの 1 つ手前のポケットであるかを示すフラグを R A M 2 2 3 に設けておいてもよい。そして、ルーレットチャンス演出において球 B を落下させる種別を決定した段階で、その球 B を落下可能な種別のポケットの 1 つ手前に配置されたポケットに対応するフラグをオンに設定し、その他のポケットに対応するフラグをオフに設定しておく。その後、球 B の揺動動作の周期（振幅）が所定周期（1 秒）以下となった後は、新たなポケットが落下位置に配置される毎に、その落下位置のポケットに対応するフラグがオンに設定されているか否かを判別し、オンの場合には、例えば 1 0 0 ステップ後の落下制御を設定する構成としてもよい。このように構成することで、次に落下位置に配置されるポケットのポケット種別を判別し、球 B を落下させることが可能かどうかを判定する必要が無く、単にフラグがオンかどうかのみを判別するだけで球 B を落下させるか否かを判定できるので、球 B の落下可否の判定に要する処理負荷を軽減することができる。

【 1 5 8 3 】

本制御例では、音声ランプ制御装置 1 1 3 に設けられた R O M 2 2 2 の回転位置判別テーブル 2 2 2 c において、各検出センサ A ~ F の出力の組み合わせと、その出力の組み合わせとなる場合に落下位置に配置されるポケットとの対応関係を規定していた。また、回転部材 6 4 0 に設けられているポケットが配置される順序も規定していた。そして、各検出センサ A ~ F の出力の組み合わせから特定される落下位置のポケットと、ポケットが配置される順序とから、現在の回転部材 6 4 0 の配置を特定する構成としていたが、回転部材 6 4 0 の配置を特定するための方法はこれに限られるものではない。例えば、回転位置判別テーブル 2 2 2 c に対して、検出センサ A ~ F の出力の組み合わせと、その組み合わせの場合における、落下位置を起点としたポケットの並びとを規定しておいてもよい。そして、R A M 2 2 3 に対して、落下位置を起点とした現在のポケットの並びを記憶しておく記憶領域を設けておいてもよい。そして、落下位置に新たなポケットが配置される（即ち、検出センサ A ~ F の出力が全て L の状態から、何れかの検出センサの出力が H の状態へと変位する）毎に、検出センサの出力の組み合わせに対応する、落下位置を起点とした現在のポケットの並びを R O M 2 2 2 から読み出して、R A M 2 2 3 に格納する構成としてもよい。このように、R A M 2 2 3 に対して、落下位置を起点とした現在のポケットの並びを記憶しておくように構成することで、球 B を落下させることができるか否かを判別するために、落下制御処理（図 1 4 7 参照）において落下位置に配置されているポケットの次に落下位置へと配置されるポケットを特定する場合に、R A M 2 2 3 の決まった記憶領域からポケットを読み出すだけでよく（即ち、落下位置の配置を特定し、落下位置の次のポケットを特定するという 2 ステップの処理を行う必要が無く）、処理を簡素化することができる。背面 L E D 6 2 5 の各点灯領域 A 1 ~ A 1 8 の点灯状態を変更する場合についても同様であり、単に R A M 2 2 3 の決まった記憶領域からポケットを読み出して、読み出した各ポケットの種別を判定すればよいので、処理を簡素化することができる。よって、音声ランプ制御装置 1 1 3 の処理負荷を軽減することができる。

【 1 5 8 4 】

< 第 2 制御例 >

次に、図 1 7 9 ~ 図 1 9 4 を参照して、第 2 制御例におけるパチンコ機 1 0 について説明する。上述した第 1 制御例では、ルーレットチャンス演出において、球 B が保持片 6 7 7 上において揺動動作を行っている場合に、球 B が保持片 6 7 7 の中央（球検出センサ 6 7 9 の手前側）を通過する間隔から、球 B が行っている揺動動作の周期（振幅）を判別するように構成していた。そして、判別した周期が所定周期（即ち、1 秒）以下となっている場合に、球 B の落下を許容する構成としていた。これにより、揺動動作の周期（振幅）が十分に狭くなってから球 B を何れかのポケットへと落下させることができる。これによ

10

20

30

40

50

り、投球装置 6 5 0 によって球 B が投球された直後等、球 B の揺動動作の周期が大きい状態で球 B を落下させるのに比べて、自然に落下したような見た目とすることができる。よって、遊技者が球 B の落下位置に対して不自然さを感じ、ルーレットチャンス演出結果に疑念を抱いてしまうことを抑制できるので、よりルーレットチャンス演出を楽しませることができる。

【 1 5 8 5 】

これに対して第 2 制御例では、第 1 制御例における保持片 6 7 7 に代えて、左右方向へ傾斜するように駆動可能な保持片 6 7 7 0 を設ける構成としている。そして、保持片 6 7 7 0 の上部における球 B の配置に応じて保持片 6 7 7 0 の傾斜を可変させる構成としている。この傾斜は、球 B が揺動動作によって保持片 6 7 7 0 の中心から離れる程、保持片 6 7 7 0 の中心へ向かって下る向きの傾斜が大きくなるように構成されている。これにより、球 B が揺動動作を行っている間における保持片 6 7 7 0 の傾斜は、常に球 B を保持片 6 7 7 0 の中心方向へと流下させる向きとなる。よって、球 B が行う揺動動作の勢いが強すぎることにより、保持片 6 7 7 0 の外側へと球 B が射出されてしまうことを防止（抑制）することができるので、球 B を保持片 6 7 7 0 の上部に確実に保持し、何れかのポケットへと落下させることができる。

【 1 5 8 6 】

また、上述した第 1 制御例では、回転位置検出センサ 6 8 4 の各検出センサ A ~ F の出力（H 出力、または L 出力）の組み合わせによって、回転部材 6 4 0 の配置（落下位置に配置されたポケット）を特定するように構成されていた。これにより、背面 L E D 6 2 5 の点灯制御を行う際に、回転部材 6 4 0 の配置に応じて当たりポケットに設定されたポケットの背面側に配置された点灯領域のみを正確に点灯状態に設定することができるので、遊技者に対して見た目から当たりポケットを容易に認識させることができた。また、球 B を落下させる際にも、回転部材 6 4 0 の配置を判別し、「準備モード」において実行された特別図柄の抽選結果（即ち、「連荘モード」へと移行するか否か）に応じて適切な種類のポケットに落下させることができるように構成されていた。

【 1 5 8 7 】

これに加えて第 2 制御例では、検出センサ A ~ F の出力が変位した（少なくとも 1 の検出センサの出力が H になった）ことが検出されてから、複数の動作ステップに渡って検出センサ A ~ F の出力を監視し、その複数の動作ステップに渡る検出結果に基づいて現在の回転部材 6 4 0 の配置（落下位置に配置されたポケット）を判別するように構成されている。このように構成することで、ノイズ等によって何れかの検出センサの出力が変位してしまったり、回転部材 6 4 0 のがたつき等によって、各ポケットに設けられた被検出部 6 4 1 c が被検出位置へと配置されるタイミングがずれてしまった場合であっても、回転部材 6 4 0 の配置を正確に特定することができる。

【 1 5 8 8 】

この第 2 制御例におけるパチンコ機 1 0 が、第 1 制御例におけるパチンコ機 1 0 と構成上において相違する点は、保持片 6 7 7 に代えて保持片 6 7 7 0 が設けられている点、音声ランプ制御装置 1 1 3 に設けられた R O M 2 2 2 および R A M 2 2 3 の構成が一部変更となっている点、および音声ランプ制御装置 1 1 3 の M P U 2 2 1 により実行される一部処理が第 1 制御例におけるパチンコ機 1 0 から変更されている点である。その他の構成や、主制御装置 1 1 0 の M P U 2 0 1 によって実行される各種処理、音声ランプ制御装置 1 1 3 の M P U 2 2 1 によって実行されるその他の処理、表示制御装置 1 1 4 の M P U 2 3 1 によって実行される各種処理については、第 1 制御例におけるパチンコ機 1 0 と同一である。以下、第 1 制御例と同一の要素には同一の符号を付し、その図示と説明とを省略する。

【 1 5 8 9 】

まず、図 1 7 9 (a) , (b) を参照して、第 2 制御例における保持片 6 7 7 0 の構造について説明する。上述した通り、保持片 6 7 7 0 は、第 1 制御例における保持片 6 7 7 に代えて設けられており、球 B を何れかのポケットへと落下させる前に、一時的に球 B を

揺動動作させるために用いられる。

【1590】

図179(a)は、保持片出没機構6700の正面斜視図である。図179(a)に示した通り、本制御例における保持片出没機構6700は、保持片6770と、その保持片6770の背面側に接続された軸支部6740と、その軸支部に設けられた傾斜用ギア6730a、および出没用ギア6730bと、傾斜用ギア6730aに歯合した駆動ギア6730cと、その駆動ギア6730cに対して駆動力を与えるための傾斜用モータ6750aと、出没用ギア6730bに歯合された駆動ギア6730dと、その駆動ギア6730dに対して駆動力を与えるための出没用モータ6750bとで構成されている。なお、保持片6770よりも奥側に設けられている構成(軸支部6740、傾斜用ギア6730等)は、正面ケース672の背面側に設けられており、遊技者が視認することが不可能となるように構成されている。

10

【1591】

保持片6770は、第1制御例における保持片677と同様に、その上部に投球装置50から投球された球Bを保持可能に構成されている。この保持片6770は、出没用モータ6750bを正方向(時計回り方向)に駆動させることで、駆動ギア6730dと歯合された出没用ギア6730bに対して正面視奥側へと押し込む向きの駆動力が与えられる結果、保持位置から離間位置へと可変する。一方で、出没用モータ6750bを負方向(反時計回り方向)に駆動させることで、駆動ギア6730dと歯合された出没用ギア6730bに対して正面視手前側へと引き出す向きの駆動力が与えられる結果、離間位置から保持位置へと可変する。

20

【1592】

また、本制御例における保持片6770は、傾斜用モータ6750aを駆動させることによって傾斜させることが可能となっている。具体的には、傾斜用モータ6750aを正方向(時計回り方向)に駆動させることで、駆動ギア6730cも正方向に駆動され、駆動ギア6730cと歯合された傾斜用ギア6730aが反時計回りに駆動される。これにより、傾斜用ギア6730aの回転力が軸支部6740を介して保持片6770へと伝達し、保持片6770が反時計回りに回転する。その結果、保持片6770が、正面視右上方向から左下方向へと下る向きに傾斜する。

30

【1593】

一方、傾斜用モータ6750aを負方向(反時計回り方向)に駆動させることで、駆動ギア6730cも負方向に駆動され、駆動ギア6730cと歯合された傾斜用ギア6730aが時計回りに駆動される。これにより、傾斜用ギア6730aの回転力が軸支部6740を介して保持片6770へと伝達し、保持片6770が時計回りに回転する。その結果、保持片6770が、正面視左上方向から右下方向へと下る向きに傾斜する。

【1594】

次に、図179(b)を参照して、保持片6770が傾斜した状態について説明する。図179(b)は、保持片6770が左右方向に傾斜した場合の正面図である。図179(b)に示した通り、保持片6770は、軸支部6740を中心として左右に傾斜(回転)可能となっている。球Bが右方向へと揺動したことを検出した場合には、傾斜用モータ6750aによって保持片6770が反時計回りに回転され、正面視右上方向から左下方向へと下る向きの傾斜を形成する(図179(b)の実線部分参照)。その結果、球Bが揺動動作によって正面視右方向へと移動する勢いが、保持片6770の形成する傾斜によって相殺される。これにより、球Bが保持片6770の範囲外へと射出されてしまう(飛び出してしまう)ことを確実に防止することができる。なお、本制御例では、保持片6770を傾斜させる場合の傾斜角度を1度刻みで設定することができる。また、傾斜角度の最大値は、左右方向にそれぞれ6度となっている。この6度は、保持片6770を傾斜させたとしても、その傾斜を遊技者が知覚することができない(困難となる)角度である。傾斜角を遊技者が知覚できない角度としておくことで、球Bが自然に揺動動作を行っているかのように感じさせることができる。

40

50

【 1 5 9 5 】

また、球 B が左方向へと揺動したことを検出した場合には、傾斜用モータ 6 7 5 0 a によって保持片 6 7 7 0 が時計回りに回動され、正面視左上方向から右下方向へと下る向きの傾斜を形成する（図 1 7 9（b）の点線部分参照）。その結果、球 B が揺動動作によって正面視左方向へと移動する勢いが、保持片 6 7 7 0 の形成する傾斜によって相殺されるので、球 B が保持片 6 7 7 0 の範囲外へと射出されてしまう（飛び出してしまう）ことを確実に防止することができる。

【 1 5 9 6 】

このように、本制御例における保持片出沒機構 6 7 0 では、2 種類の駆動モータ（傾斜用モータ 6 7 5 0 a、出沒用モータ 6 7 5 0 b）が設けられており、保持位置と離間位置との間を突出および没入する動作に加え、左右方向への傾斜動作が可能となるように構成されている。これにより、保持片 6 7 7 0 の上部で球 B が揺動動作を行った場合に、揺動動作の勢が強すぎて球 B が保持片 6 7 7 0 の範囲外へと射出されてしまうことを防止（抑制）することができる。よって、揺動演出において確実に球 B を何れかのポケットへと落下させることができる。

【 1 5 9 7 】

次に、図 1 8 0 を参照して、保持片 6 7 7 0 上で揺動動作を行う球 B の配置を特定するための構成について説明する。図 1 8 0 は、保持片 6 7 7 0 の正面図である。図 1 8 0 に示した通り、保持片 6 7 7 0 上で揺動動作を行う球 B の奥側には、第 1 制御例における正面ケース 6 7 2 に設けられた球検出センサ 6 7 9 に代えて、球検出センサ 6 7 9 0 a ~ 6 7 9 0 i が設けられている。これらの球検出センサ 6 7 9 0 a ~ 6 7 9 0 i は、それぞれ第 1 制御例における球検出センサ 6 7 9 と同一の機能を有しており、球 B が正面視手前側に配置された（通過した）ことを検出した場合に出力が H となり、球 B によって手前側が遮られていない場合には出力が L となる。これらの球検出センサ 6 7 9 0 a ~ 6 7 9 0 i は、第 2 制御例における正面ケース 6 7 2 に設けられた開口部 6 7 8 0 の内側に配設されている。

【 1 5 9 8 】

球検出センサ 6 7 9 0 a ~ 6 7 9 0 i の配置としては、具体的には、保持片 6 7 7 0 の中心位置の上方に球検出センサ（揺動中心用センサ）6 7 9 0 e が設けられている。また、保持片 6 7 7 0 を水平向に 8 つの区間（第 1 区間 ~ 第 8 区間）に等分した場合における、各区間の中心位置の上方に球検出センサ（第 1 区間用センサ）6 7 9 0 a ~ 球検出センサ（第 4 区間用センサ）6 7 9 0 d、球検出センサ（第 5 区間用センサ）6 7 9 0 f ~ 球検出センサ（第 8 区間用センサ）6 7 9 0 i がそれぞれ設けられている。即ち、球検出センサ 6 7 9 0 a ~ 6 7 9 0 d、6 7 9 0 f ~ 6 7 9 0 i が、この順に正面視左方向から右方向に向けて等間隔に配置されている。本制御例では、球 B が揺動動作を行っている場合において、各センサの出力情報に基づき保持片 6 7 7 0 の上部における球 B の配置を特定可能に構成されている。例えば、球検出センサ 6 7 9 0 g がオンであれば、球 B が第 6 区間に配置されている（通過中である）ことを示す。また、例えば、球検出センサ 6 7 9 0 b がオンであれば、球 B が第 2 区間に配置されている（通過中である）ことを意味する。

【 1 5 9 9 】

本制御例では、各球検出センサ 6 7 9 0 a ~ 6 7 9 0 i の検出結果から球 B が何れの区間に配置されているか（通過中か）を判別し、区間に応じて保持片 6 7 7 0 の傾斜角を可変させるように構成している。即ち、球 B の位置が保持片 6 7 7 の中心から離れるにつれて、保持片 6 7 7 0 の中心方向へ向かう傾斜角を大きくしていき、第 1 区間、および第 8 区間に到達した場合に最大の傾斜角（即ち、6 度）となるように構成されている。これにより、球 B が保持片 6 7 7 0 の中心から離れる程、球 B を中心方向へと戻す向きの力（重力）が強くなるため、球 B が保持片 6 7 7 0 の範囲外へと射出されてしまうことを防止することができる。よって、揺動演出において確実に球 B を何れかのポケットへと落下させることができる。

【 1 6 0 0 】

< 第 2 制御例における電氣的構成について >

次に、図 1 8 1 ~ 図 1 8 3 を参照して、第 2 制御例におけるパチンコ機 1 0 の電氣的構成について説明する。まず、図 1 8 1 および図 1 8 2 を参照して、本制御例における音声ランプ制御装置 1 1 3 に設けられている R O M 2 2 2 の構成について説明する。図 1 8 1 (a) は、R O M 2 2 2 の構成を示したブロック図である。

【 1 6 0 1 】

本制御例における R O M 2 2 2 は、第 1 制御例における R O M 2 2 2 の構成に加え、振幅判別テーブル 2 2 2 e と、揺動角判別テーブル 2 2 2 f とが設けられている点で相違している。その他の構成については第 1 制御例における R O M 2 2 2 と同一なので、その詳細な説明については省略する。

10

【 1 6 0 2 】

振幅判別テーブル 2 2 2 e は、球検出センサ (第 1 区間用センサ) 6 7 9 0 a ~ 球検出センサ (第 8 区間用センサ) 6 7 9 0 i、および球検出センサ (揺動中心用センサ) 6 7 9 0 e の出力に応じて、球 B が行っている揺動動作の振幅を特定するために用いられるデータテーブルである。この振幅判別テーブル 2 2 2 e は、球 B の揺動動作中において、何れかのセンサの出力が L から H に切り替わった場合に参照され、球 B の揺動動作の振幅が判別される。本制御例では、この振幅判別テーブル 2 2 2 e を用いて特定された振幅に基づいて、球 B の揺動動作の振幅 (周期) が十分短くなったか否かを判別し、落下条件を成立させる (即ち、球落下可能フラグ 2 2 3 f v がオンに設定される)。なお、ここで言う振幅は、区間 (図 1 8 0 参照) の幅を単位としている。即ち、球 B がいくつ分の区間にまたがって揺動動作を行っているかを示す値である。例えば、振幅が「 4 」の場合は、球 B が保持片 6 7 7 0 の中心から左右にそれぞれ 4 区間分の振幅で揺動動作を行っていることを示している。本制御例では、この振幅が「 1 」 (即ち、左右に 1 区間分) となった場合に球落下可能フラグ 2 2 3 f v をオンに設定するように構成されている (図 1 8 7 の S 5 5 1 1 参照)。

20

【 1 6 0 3 】

振幅判別テーブル 2 2 2 e の詳細について、図 1 8 1 (b) を参照して説明する。図 1 8 1 (b) に示した通り、振幅判別テーブル 2 2 2 e は、前回出力が H となったことが検出された球検出センサの種別と、今回出力が H となったことが検出された球検出センサの種別との組み合わせに対応付けて、球 B が行う揺動動作の振幅が規定されている。より具体的には、前回 H 出力が検出されたセンサ種別が第 1 区間用センサ 6 7 9 0 a、今回 H 出力が検出されたセンサ種別が第 2 区間用センサ 6 7 9 0 b という組み合わせに対しては、振幅として「 4 」が規定されている。このセンサ種別の組み合わせは、球 B が揺動動作において、左方向へと転動することにより第 1 区間へと到達し、方向転換して左方向へと転動したことにより第 2 区間へと到達したことを意味する。よって、球 B が保持片 6 7 7 0 の中心から 4 区間分の振幅で揺動動作を行っているため、振幅として「 4 」が設定されている。

30

【 1 6 0 4 】

また、前回 H 出力が検出されたセンサ種別が第 2 区間用センサ 6 7 9 0 b、今回 H 出力が検出されたセンサ種別が第 3 区間用センサ 6 7 9 0 c という組み合わせに対しては、振幅として「 3 」が規定されている。このセンサ種別の組み合わせが読み出されるのは、球 B が揺動動作において、左方向へと転動することにより第 2 区間へと到達し、方向転換して左方向へと転動したことにより第 3 区間へと到達した場合である。よって、球 B が保持片 6 7 7 0 の中心から 3 区間分の振幅で揺動動作を行っているため、振幅として「 3 」が設定されている。なお、第 1 区間において方向転換し、第 2 区間および第 3 区間を通過した場合 (振幅が「 4 」と判別された場合) には、振幅が上書きされないように構成されている。即ち、本制御例では、振幅判別テーブル 2 2 2 e に基づいて一旦揺動動作の振幅が判別されたら、球 B が揺動中心用センサ 6 7 9 0 e によって検出されるまで、振幅が上書きされないように構成されている。これにより、球 B が行う揺動動作の振幅をより正確に判別することができる。

40

50

【 1 6 0 5 】

以下同様に、前回 H 出力が検出されたセンサ種別が第 3 区間用センサ 6 7 9 0 c、今回 H 出力が検出されたセンサ種別が第 4 区間用センサ 6 7 9 0 d という組み合わせに対しては、振幅として「 2 」が規定され、前回 H 出力が検出されたセンサ種別が第 4 区間用センサ 6 7 9 0 d、今回 H 出力が検出されたセンサ種別が揺動中心用センサ 6 7 9 0 e という組み合わせ、および前回 H 出力が検出されたセンサ種別が第 5 区間用センサ 6 7 9 0 f、今回 H 出力が検出されたセンサ種別が揺動中心用センサ 6 7 9 0 e という組み合わせに対しては、振幅として「 1 」が規定されている。また、前回 H 出力が検出されたセンサ種別が第 6 区間用センサ 6 7 9 0 g、今回 H 出力が検出されたセンサ種別が第 5 区間用センサ 6 7 9 0 f という組み合わせに対しては、振幅として「 2 」が規定され、前回 H 出力が検出されたセンサ種別が第 7 区間用センサ 6 7 9 0 h、今回 H 出力が検出されたセンサ種別が第 6 区間用センサ 6 7 9 0 g という組み合わせに対しては、振幅として「 3 」が規定され、前回 H 出力が検出されたセンサ種別が第 8 区間用センサ 6 7 9 0 i、今回 H 出力が検出されたセンサ種別が第 7 区間用センサ 6 7 9 0 h という組み合わせに対しては、振幅として「 4 」が規定されている。

10

【 1 6 0 6 】

このように、本制御例では、各球検出センサ 6 7 9 0 a ~ 6 7 9 0 i が H 出力の状態となる順番に応じて振幅を判別可能に構成している。これにより、球 B の振幅を正確に判別することができるので、より自然なタイミング（揺動動作の振幅が「 1 」となった後）で球 B を何れかのポケットに対して落下させることができる。

20

【 1 6 0 7 】

図 1 8 1 (a) に戻って説明を続ける。揺動角判別テーブル 2 2 2 f は、保持片 6 7 7 0 上における球 B の配置から、保持片 6 7 7 0 に対して設定する傾斜角を設定するために用いられるデータテーブルである。この揺動角判別テーブル 2 2 2 f の詳細について、図 1 8 2 を参照して説明する。

【 1 6 0 8 】

図 1 8 2 は、揺動角判別テーブル 2 2 2 f の規定内容を示した図である。図 1 8 2 に示した通り、揺動角判別テーブル 2 2 2 f は、球検出センサ 6 7 9 0 a ~ 6 7 9 0 i のうち何れかの出力が H の状態になった場合に参照され、揺動動作の振幅、および今回 H を検出したセンサの種別（今回種別）に対応付けて、保持片 6 7 7 0 に対して設定する傾斜角（揺動角）が規定されている。

30

【 1 6 0 9 】

より具体的には、振幅が「 4 」、今回種別が第 1 区間用センサ 6 7 9 0 a という組み合わせに対し、保持片 6 7 7 0 に設定する傾斜角（揺動角）として 6 度が規定されている。このため、球 B が 4 区間分の振幅で揺動動作を行っている場合において、第 1 区間用センサ 6 7 9 0 a によって検出された場合には、保持片 6 7 7 0 の傾斜角が上限値である 6 度に設定される。これにより、保持片 6 7 7 0 が正面視左上方向から右下方向へと下る向きに 6 度傾斜するため、球 B が行う揺動動作の勢いを相殺し、第 1 区間において方向転換させて保持片 6 7 7 0 の中心方向へと転動させることができる。

【 1 6 1 0 】

同様に、振幅が「 4 」、今回種別が第 2 区間用センサ 6 7 9 0 b という組み合わせに対し、傾斜角（揺動角）として 4 度が規定され、振幅が「 4 」、今回種別が第 3 区間用センサ 6 7 9 0 c という組み合わせに対し、傾斜角（揺動角）として 2 度が規定され、振幅が「 4 」、今回種別が第 6 区間用センサ 6 7 9 0 g という組み合わせに対し、傾斜角（揺動角）として - 2 度が規定されている。また、振幅が「 4 」、今回種別が第 7 区間用センサ 6 7 9 0 h という組み合わせに対し、傾斜角（揺動角）として - 4 度が規定され、振幅が「 4 」、今回種別が第 8 区間用センサ 6 7 9 0 i という組み合わせに対し、傾斜角（揺動角）として - 6 度が規定されている。なお、負の角度は、保持片 6 7 7 0 を正面視右上方向から左下方向へと傾斜する向きに傾斜させる角度を意味している。

40

【 1 6 1 1 】

50

また、振幅が「3」、今回種別が第2区間用センサ6790bという組み合わせに対し、傾斜角（揺動角）として5度が規定され、振幅が「3」、今回種別が第3区間用センサ6790cという組み合わせに対し、傾斜角（揺動角）として3度が規定され、振幅が「3」、今回種別が第6区間用センサ6790gという組み合わせに対し、傾斜角（揺動角）として-3度が規定され、振幅が「4」、今回種別が第7区間用センサ6790hという組み合わせに対し、傾斜角（揺動角）として-5度が規定されている。

【1612】

更に、振幅が「2」、今回種別が第3区間用センサ6790cという組み合わせに対し、傾斜角（揺動角）として4度が規定され、振幅が「2」、今回種別が第6区間用センサ6790gという組み合わせに対し、傾斜角（揺動角）として-4度が規定されている。

10

【1613】

このように、球Bの配置、および球Bの揺動動作の振幅に応じて傾斜角（揺動角）を変化させる構成とすることで、球Bが保持片6770の範囲外へと射出されてしまう（飛び出してしまう）ことを抑制することができる。なお、揺動動作の振幅が小さくなるに従って、傾斜角を大きくしているのは、振幅が小さくなった場合に即座に停止してしまうことを防止（抑制）するためである。振幅が小さくなり、球Bを落下させる条件が成立したと判定されてからすぐに球Bの揺動動作が停止するまでの期間が短いと、球Bを落下させることが可能なポケットが落下位置に配置される前に球Bの揺動動作が停止してしまい、遊技者が不信感を抱いてしまう虞がある。これに対して本制御例では、振幅が小さい程傾斜角（揺動角）が大きくなる構成としているため、揺動動作をより長く継続させることができる。よって、揺動動作が行われている間（揺動動作が停止する前）に、確実に球Bを狙いのポケットへと落下させることができる。

20

【1614】

本制御例では、振幅毎に球Bを検出したセンサの種別と、揺動角とが規定されていたが、揺動動作の振幅に関係なく、単にセンサ種別と傾斜角（揺動角）のみを規定しておいてもよい。具体的には、例えば、本制御例における振幅「4」の場合の対応関係を揺動動作の振幅に関係なく適用してもよい。このように構成することで、球Bが保持片6770の範囲外へと射出されてしまうことを防止しつつ、揺動角判別テーブル222fのデータ量を削減することができる。

【1615】

30

本制御例では、保持片6770の傾斜角の上限値6度に設定しているが、遊技者が保持片6770の傾きが可変されたことを知覚困難となる範囲で任意に定めてもよい。また、センサ種別と揺動角との対応関係についても、球Bが保持片6770の範囲外へと射出してしまわない範囲で任意に定めることができる。

【1616】

次に、図183を参照して、本制御例におけるRAM223の構成について説明する。図183に示した通り、本制御例におけるRAM223には、上述した第1制御例におけるRAM223の構成に加え、振幅カウンタ223ivと、前回種別格納エリア223jvと、今回種別格納エリア223kvと、配置特定中フラグ223mvと、配置特定済フラグ223nvと、検出値格納エリア223ovと、振幅確定フラグ223pvとが設けられている。

40

【1617】

振幅カウンタ223ivは、揺動動作の振幅を示すカウンタであり、振幅判別テーブル222eから読み出された振幅（1～4の何れかの値）が格納される。この振幅カウンタ223ivは、振幅判別処理（図187参照）において、異なる振幅が読み出される毎に、その読み出された振幅に上書きされる（図187のS5509）。一方、揺動動作の振幅が1になったと判別されると、球落下可能フラグ223fvがオンに設定された後で値が0に初期化される（図187のS5512参照）。この振幅カウンタ223ivによって、球Bの落下条件が成立したか否かや、保持片6770の傾斜角（揺動角）が判別される。

50

【 1 6 1 8 】

前回種別格納エリア 2 2 3 j v、および今回種別格納エリア 2 2 3 k v は、いずれもセンサの種別（球検出センサ 6 7 9 0 a ~ 6 7 9 0 i の何れか）を示す情報を格納しておく記憶領域である。前回種別格納エリア 2 2 3 j v には、前回球 B の通過が検出されたセンサの種別（前回種別）が格納され、今回種別格納エリア 2 2 3 k v には、今回球 B の通過が検出されたセンサの種別（今回種別）が格納される。これらの前回種別格納エリア 2 2 3 j v、および今回種別格納エリア 2 2 3 k v に格納されたセンサ種別に基づいて、球 B が行う揺動動作の振幅が判別される。今回種別格納エリア 2 2 3 k v は、揺動演出処理 2（図 1 8 5 参照）の中で、何れかのセンサが H 出力の状態になったことを検出した場合に、その H 出力の状態となったセンサの種別が格納される（図 1 8 5 の S 1 7 2 2、S 1 7 2 7 参照）。また、前回種別格納エリア 2 2 3 j v は、新たに出力が H となったセンサが検出されるまで、今回種別格納エリア 2 2 3 k v に格納されていたセンサ種別が転送される（図 1 8 5 の S 1 7 2 6 参照）。

10

【 1 6 1 9 】

配置特定中フラグ 2 2 3 m v は、回転部材 6 4 0 の配置を特定中であることを示すフラグである。この配置特定中フラグ 2 2 3 m v がオンであれば、回転部材 6 4 0 の配置を特定中であることを意味し、オフであれば、回転部材 6 4 0 の配置を特定中ではないことを意味する。この配置特定中フラグ 2 2 3 m v は、回転位置検出センサ 6 8 4 の出力が全て L の状態から、何れかのセンサの出力が H となった場合にオンに設定される（図 1 9 3 の S 5 9 0 3 参照）。一方で、複数ステップに渡る検出結果から回転部材 6 4 0 の回転位置の特定が完了した場合にオフに設定される（図 1 9 2 の S 5 8 0 9、図 1 9 4 の S 6 0 0 9 参照）。

20

【 1 6 2 0 】

配置特定済フラグ 2 2 3 n v は、回転部材 6 4 0 の配置の特定が終了したかを示すフラグである。この配置特定済フラグ 2 2 3 n v がオンであれば、回転部材 6 4 0 の現在の配置の特定が完了したことを示し、オフであれば、回転部材 6 4 0 の特定が未完了であることを意味する。この配置特定済フラグ 2 2 3 n v は、複数ステップに渡る回転位置検出センサ 6 8 4 の検出結果から回転部材 6 4 0 の回転位置の特定が完了した場合にオンに設定される（図 1 9 2 の S 5 8 0 9、図 1 9 4 の S 6 0 0 9 参照）。一方、回転部材 6 4 0 の配置の特定が完了してから、回転位置検出センサ 6 8 4 を構成する各検出センサ A ~ F の全ての出力が L に切り替わったことを検出した場合にオフに設定される（図 1 9 3 の S 5 9 0 6 参照）。

30

【 1 6 2 1 】

検出値格納エリア 2 2 3 o v は、回転位置検出センサ 6 8 4 を構成する各検出センサ A ~ F の検出値を、複数ステップ（15 ステップ）分格納可能な記憶領域である。上述した配置特定中フラグ 2 2 3 m j がオンに設定されると、回転部材 6 4 0 が 1 ステップ回転動作する毎に、検出値格納エリア 2 2 3 o v に対して各検出センサ A ~ F の検出値が格納される。そして、15 ステップ分の検出値が格納された段階で、格納された値が正常であれば、格納された各値に基づいて回転部材 6 4 0 が特定される（図 1 9 2 の S 5 8 0 7、図 1 9 4 の S 6 0 0 7 参照）。

40

【 1 6 2 2 】

振幅確定フラグ 2 2 3 p v は、球 B が保持片 6 7 7 0 の上部において揺動動作を行っている場合に、振幅判別テーブル 2 2 2 e に基づいて振幅が判別されたか否かを示すフラグである。この振幅確定フラグ 2 2 3 p v がオンであれば、振幅が判別済みである（球 B が可動片 6 7 7 0 の中心に向かって回転している）ことを意味し、オフであれば、振幅の判別が済んでいない（球 B が可動片 6 7 7 0 の中心から離反する向きに回転している）ことを意味する。この振幅確定フラグ 2 2 3 p v は、球 B が揺動動作を実行している場合において、球検出センサの検出結果から振幅が判別された場合にオンに設定される（図 1 8 7 の S 5 5 0 6 参照）。一方、揺動中心用センサ 6 7 9 0 e によって球 B の通過が検出される毎にオフに設定される。

50

【 1 6 2 3 】

< 第 2 制御例における音声ランプ制御装置の制御処理について >

次に、図 1 8 4 ~ 図 1 9 4 を参照して、第 2 制御例における音声ランプ制御装置 1 1 3 の M P U 2 2 1 により実行される各種制御処理について説明する。まず、図 1 8 4 を参照して、第 2 制御例における音声ランプ制御装置 1 1 3 内の M P U 2 2 1 により実行されるメイン処理 2 (図 1 8 4 参照) について説明する。このメイン処理 2 (図 1 8 4 参照) は、第 1 制御例における音声ランプ制御装置 1 1 3 のメイン処理 (図 1 4 5 参照) に代えて実行される処理である。

【 1 6 2 4 】

この第 2 制御例におけるメイン処理 2 (図 1 8 4 参照) のうち、S 1 6 0 1 ~ S 1 6 1 0、および S 1 6 1 2 ~ S 1 6 2 1 の各処理では、それぞれ第 1 制御例におけるメイン処理 (図 1 4 5 参照) の S 1 6 0 1 ~ S 1 6 1 0、および S 1 6 1 2 ~ S 1 6 2 1 の各処理と同一の処理が実行される。また、第 2 制御例におけるメイン処理 2 (図 1 8 4 参照) では、S 1 6 1 0 の処理が終了すると、第 1 制御例における揺動演出処理 (S 1 6 1 1) に代えて、揺動演出処理 2 (S 1 6 3 1) が実行される。この揺動演出処理 2 (S 1 6 3 1) は、第 1 制御例における揺動演出処理 (図 1 4 6 参照) と同様に、「連荘モード示唆演出」が実行されている場合において、球 B が投球装置 6 5 0 によって投球されてから、球 B が何れかのポケットに落下するまでの間 (揺動演出の間) の各種制御を実行するための処理である。この揺動演出処理 2 (S 1 6 3 1) の詳細については、図 1 8 5 を参照して後述する。

【 1 6 2 5 】

また、本制御例におけるメイン処理 2 (図 1 8 4 参照) では、演出設定処理 (S 1 6 1 3) の終了後に、回転設定処理 2 (S 1 6 3 2)、および点灯設定処理 2 (S 1 6 3 3) を実行して、処理を S 1 6 1 4 へと移行する。回転設定処理 2 (S 1 6 3 2) は、第 1 制御例における実行コマンド処理 (図 1 5 5 参照) の中で実行されていた回転設定処理 (図 1 5 5 参照) と同様に、回転部材 6 4 0 の回転中において、所定条件下で回転部材 6 4 0 の回転速度を可変させるための処理である。また、点灯設定処理 2 (S 1 6 3 3) は、第 1 制御例における点灯設定処理 (図 1 5 8 参照) と同様に、背面 L E D 6 2 5 の点灯制御を行うための処理である。

【 1 6 2 6 】

次に、図 1 8 5 のフローチャートを参照して、上述した揺動演出処理 2 (S 1 6 3 1) について説明する。この第 2 制御例における揺動演出処理 2 (S 1 6 3 1) のうち、S 1 7 0 1、S 1 7 0 2、S 1 7 0 4、および S 1 7 0 5 の各処理では、それぞれ第 1 制御例における揺動演出処理 (図 1 4 6 参照) の S 1 7 0 1、S 1 7 0 2、S 1 7 0 4、および S 1 7 0 5 の各処理と同一の処理が実行される。

【 1 6 2 7 】

また、第 2 制御例における揺動演出処理 2 (図 1 8 5 参照) では、S 1 7 0 1 の処理において、揺動未検出フラグ 2 2 3 v がオンであると判別された場合に (S 1 7 0 1 : Y e s)、球検出センサ 6 8 9 0 a ~ 6 8 9 0 i (図 1 8 0 参照) の出力が全て L の状態であるかを判別し (S 1 7 2 1)、全て L であると判別した場合は (S 1 7 2 1 : Y e s)、球 B が投球されたが、保持片 6 7 7 0 へは未到達であることを意味するため、そのまま本処理を終了する。

【 1 6 2 8 】

一方、S 1 7 2 1 の処理において、球検出センサ 6 8 9 0 a ~ 6 8 9 0 i の何れかの出力が H の状態であると判別した場合は (S 1 7 2 1 : N o)、次いで、出力が H の状態となった検出センサの種別に対応する情報を、今回種別格納エリア 2 2 3 k v に格納する (S 1 7 2 2)。次に、振幅カウンタ 2 2 3 i v に対して最大値である 4 を格納すると共に、振幅確定フラグ 2 2 3 p v をオンに設定する (S 1 7 2 3)。球 B が投球された直後は、球 B の勢いが最も強いいため、振幅が最大になっているはずだからである。S 1 7 2 3 の処理後は、処理を S 1 7 0 4 へと移行する。

【 1 6 2 9 】

また、本制御例における揺動演出処理 2 (図 1 8 5 参照) では、S 1 7 0 5 の処理において、球落下可能フラグ 2 2 3 f v がオンであると判別した場合に (S 1 7 0 5 : Y e s) 、第 1 制御例における落下制御処理 (図 1 4 7 参照) に代えて、落下制御処理 2 を実行し (S 1 7 2 4) 、本処理を終了する。詳細については図 1 8 6 を参照して後述するが、この落下制御処理 2 (S 1 7 2 4) は、第 1 制御例における落下制御処理 (図 1 4 7 参照) と同様に、球 B を何れかのポケットに対して落下させるための処理である。

【 1 6 3 0 】

また、本制御例における揺動演出処理 2 (図 1 8 5 参照) では、S 1 7 0 5 の処理において、球落下可能フラグ 2 2 3 f v がオフであると判別した場合に (S 1 7 0 5 : N o) 、球検出センサ 6 7 9 0 a ~ 6 7 9 0 i (図 1 8 0 参照) の出力が全て L の状態であるかを判別し (S 1 7 2 5) 、全ての出力が L であれば (S 1 7 2 5 : Y e s) 、そのまま本処理を終了する。

10

【 1 6 3 1 】

一方、S 1 7 2 5 の処理において、何れかのセンサの出力が H の状態であると判別した場合は (S 1 7 2 5 : N o) 、今回種別格納エリア 2 2 3 k v に格納されている情報を、前回種別格納エリア 2 2 3 j v に転送し (S 1 7 2 6) 、今回の S 1 7 2 5 の処理において出力が H の状態を検出したセンサの種別に応じた情報を、今回種別格納エリア 2 2 3 k v に上書きする (S 1 7 2 7) 。これにより、今回 H の出力を検出したセンサの種別を今回種別格納エリア 2 2 3 k v に格納し、前回の S 1 7 2 2 、または S 1 7 2 7 の処理において H の出力を検出したセンサの種別を前回種別格納エリア 2 2 3 j v に格納しておくことができる。

20

【 1 6 3 2 】

S 1 7 2 7 の処理後は、S 1 7 2 6 、および S 1 7 2 7 の各処理において更新された前回種別格納エリア 2 2 3 j v 、および今回種別格納エリア 2 2 3 k v の記憶内容に基づいて、球 B が行う揺動動作の振幅を判別するための振幅判別処理を行う (S 1 7 2 8) 。この振幅判別処理 (S 1 7 2 8) の詳細については、図 1 8 7 を参照して後述する。

【 1 6 3 3 】

振幅判別処理 (S 1 7 2 8) が終了すると、球 B の配置に応じて保持片 6 7 7 0 の傾斜角 (揺動角) を設定するための揺動角制御処理を実行し (S 1 7 2 9) 、本処理を終了する。この揺動角制御処理 (S 1 7 2 9) については、図 1 8 8 を参照して後述する。

30

【 1 6 3 4 】

次に、図 1 8 6 を参照して、上述した落下制御処理 2 (S 1 7 2 4) の詳細について説明する。この落下制御処理 2 (S 1 7 2 4) は、上述した通り、球 B を何れかのポケットに対して落下させるために、第 1 制御例における落下制御処理 (図 1 4 7 参照) に代えて実行される処理である。

【 1 6 3 5 】

この第 2 制御例における落下制御処理 2 (図 1 8 6 参照) のうち、S 1 8 0 3 ~ S 1 8 0 6 の各処理では、それぞれ第 1 制御例における落下制御処理 (図 1 4 7 参照) の S 1 8 0 3 ~ S 1 8 0 6 の各処理と同一の処理が実行される。また、本制御例における落下制御処理 2 (図 1 8 6 参照) が開始されると、まず、配置特定済フラグ 2 2 3 n v がオンであるか否かが判別される (S 1 8 1 1) 。この配置特定済フラグ 2 2 3 n v は、上述した通り、回転部材 6 4 0 の配置の特定が終了したかを示すフラグである。この配置特定済フラグ 2 2 3 n v がオンでない (即ち、オフである) であると判別された場合は (S 1 8 1 1 : N o) 、現在の回転部材 6 4 0 の配置が不明であり、球 B を落下させることが可能か否かの判断がつかない状態であることを意味するので、そのまま本処理を終了する。

40

【 1 6 3 6 】

一方、S 1 8 1 1 の処理において、配置特定済フラグ 2 2 3 n v がオンであると判別した場合は (S 1 8 1 1 : Y e s) 、次いで、回転位置格納エリア 2 2 3 u から落下位置のポケットを読み出して、現在の回転部材 6 4 0 の配置を特定し (S 1 8 1 2) 、処理を S

50

1803へと移行する。

【1637】

この落下制御処理2(図186参照)により、第1制御例と同様に、「連荘モード」への移行が確定しているか否かに応じて適切な種別のポケットに球Bを落下させることができる。よって、遊技者に対して「連荘モード」へと移行するか否かを正確に報知することができる。

【1638】

次に、図187を参照して、振幅判別処理(S1728)の詳細について説明する。この振幅判別処理(S1728)は、揺動演出処理(図185参照)の中の1処理であり、上述した通り、球Bが行う揺動動作の振幅を判別するための処理である。この振幅判別処理(図187参照)では、まず、揺動中心センサ(球検出センサ)6790eの出力がHの状態であるか否かを判別し(S5501)、出力がHの状態であれば(S5501:Yes)、球Bが揺動動作によって保持片6770の上部中央へと到達したことを意味するため、振幅確定フラグ223pvをオンに設定して(S5502)、本処理を終了する。これにより、球Bが保持片6770の上部中央を通過して、逆側へと転動した場合に、その振幅を判別することができる。よって、球Bが保持片6770の上部右側、または左側へと転動(揺動)する毎に、揺動動作の振幅を判別することができるので、より正確に振幅を判別することができる。

【1639】

一方、S5501の処理において、揺動中心センサ(球検出センサ)6790eの出力がHでない(即ち、出力がLである)と判別した場合は(S5501:No)、次いで、振幅確定フラグ223pvがオンであるかを判別する(S5503)。振幅確定フラグ223pvがオンであれば(S5503:Yes)、既に揺動動作の振幅が判別され、保持片6770の中心へ向けて転動している途中であることを意味するので、そのまま本処理を終了する。これに対し、S5503の処理において、振幅確定フラグ223pvがオフであると判別した場合は(S5503:No)、振幅を判別するために振幅判別テーブル222e(図181(b)参照)を読み出す(S5504)。

【1640】

そして、前回種別格納エリア223jv、および今回種別格納エリア223kvに格納されたセンサの種別と、読み出した振幅判別テーブル222eの規定内容とを比較して、センサ種別が振幅判別テーブル222eに規定された組み合わせであるかを判別する(S5505)。S5505の処理において、振幅判別テーブル222eに規定されていない組み合わせが記憶されていると判別された場合は(S5505:No)、球Bが揺動動作の左端、または右端に到達していないことを意味し、現状のセンサ種別の組み合わせ(前回種別格納エリア223jv、および今回種別格納エリア223kvに格納されたセンサ種別の組み合わせ)から振幅を判別することができないので、そのまま本処理を終了して揺動演出処理2(図185参照)へと戻る。

【1641】

一方、S5505の処理において、前回種別格納エリア223jv、および今回種別格納エリア223kvに格納されたセンサ種別の組み合わせが振幅判別テーブル222eに規定されていると判別した場合は(S5505:Yes)、振幅確定フラグ223pvをオンに設定すると共に(S5506)、振幅カウンタ223ivの値を読み出す(S5507)。次いで、読み出した振幅カウンタ223ivの値と、振幅判別テーブル222eに規定されたセンサの組み合わせに対応する振幅とが一致するか否かを判別する(S5508)。

【1642】

S5508の処理において、振幅が一致すると判別された場合は(S5508:Yes)、揺動動作の振幅が変化していないことを意味しているので、振幅カウンタ223ivの値を更新せずに、そのまま本処理を終了する。これに対し、S5508の処理において振幅カウンタ223ivの値が、振幅判別テーブル222eに規定されたセンサの組み合

10

20

30

40

50

わせに対応する振幅と異なっていると判別した場合は (S 5 5 0 8 : N o)、振幅判別テーブル 2 2 2 e から読み出された振幅の値を振幅カウンタ 2 2 3 i v に対して上書きすることにより更新し (S 5 5 0 9)、更新後の振幅カウンタ 2 2 3 i v の値が 1 であるかを判別する (S 5 5 1 0)。そして、振幅カウンタ 2 2 3 i v の値が 1 であれば (S 5 5 1 0)、球 B が行う揺動動作の振幅が十分に小さくなった (球 B を何れかのポケットへと落下させる条件が成立した) ことを意味するので、球落下可能フラグ 2 2 3 f v をオンに設定し (S 5 5 1 1)、振幅カウンタ 2 2 3 i v を 0 に初期化すると共に振幅確定フラグ 2 2 3 p v をオフに設定して (S 5 5 1 2)、本処理を終了する。一方、S 5 5 1 0 の処理において、更新後の振幅カウンタ 2 2 3 i v の値が 1 でないと判別した場合は (S 5 5 1 0 : N o)、球 B が行う揺動動作の振幅が比較的大きく、球 B を落下させてしまうと自然な見た目となってしまう虞があるため、そのまま本処理を終了する。

10

【 1 6 4 3 】

この振幅判別処理 (図 1 8 7 参照) を行うことにより、正面ケース 6 6 1 に設けられた複数の球検出センサ 6 7 9 0 a ~ 6 7 9 0 i の出力に基づいて揺動動作の振幅を正確に判別することができる。よって、球 B が行う揺動動作の振幅が十分に小さくなってから球 B を落下させることができるので、球 B を保持片 6 7 7 0 から自然な見た目で落下させることができる。

【 1 6 4 4 】

次に、図 1 8 8 のフローチャートを参照して、揺動角制御処理 (S 1 7 2 9) の詳細について説明する。この揺動角制御処理 (S 1 7 2 9) は、揺動演出処理 (図 1 8 5 参照) 中の 1 処理であり、上述した通り、球 B の配置に応じて保持片 6 7 7 0 の傾斜角 (揺動角) を設定するための処理である。

20

【 1 6 4 5 】

揺動角制御処理 (図 1 8 8 参照) が実行されると、まず、振幅カウンタ 2 2 3 i v の値と、今回種別格納エリア 2 2 3 k v に格納されたセンサ種別とを読み出し (S 5 6 0 1)、更に、揺動角判別テーブル 2 2 2 f (図 1 8 2 参照) を読み出す (S 5 6 0 2)。次いで、S 5 6 0 1 の処理において読み出された振幅カウンタ 2 2 3 i v の値と、今回種別格納エリア 2 2 3 k v に記憶されたセンサ種別との組み合わせが、揺動角判別テーブル 2 2 2 f に規定されているか否かを判定し (S 5 6 0 3)、揺動角判別テーブル 2 2 2 f に規定されていない組み合わせであると判定された場合には (S 5 6 0 3)、保持片 6 7 7 0 の傾斜角 (揺動角) を変更する必要が無いことを意味するため、そのまま本処理を終了する。一方、S 5 6 0 3 の処理において、S 5 6 0 1 の処理において読み出された組み合わせが、揺動角判別テーブル 2 2 2 f に規定されていると判別した場合には (S 5 6 0 3 : Y e s)、その組み合わせに対応付けて揺動角判別テーブル 2 2 2 f に規定されている傾斜角 (揺動角) を保持片 6 7 7 0 の傾斜角 (揺動角) に設定し (S 5 6 0 4)、本処理を終了する。

30

【 1 6 4 6 】

この揺動角制御処理 (図 1 8 8 参照) を実行することにより、球 B の配置、および球 B の揺動動作の振幅に応じて傾斜角 (揺動角) を可変させることができる (球 B が保持片 6 7 7 0 の中心から離れる程、保持片 6 7 7 0 の中心へと向かう傾斜を大きくすることができる) ので、球 B が保持片 6 7 7 0 の範囲外へと射出されてしまう (飛び出してしまう) ことをより確実に抑制することができる。また、上述した通り、揺動角判別テーブル 2 2 2 f は、揺動動作の振幅が小さくなるに従って、傾斜角が大きくなるように構成されているので、振幅が小さくなった場合に、揺動動作が即座に停止してしまうことを防止 (抑制) することができる。よって、揺動動作をより長く継続させることができるので、揺動動作が行われている間 (揺動動作が停止する前) に、確実に球 B を狙いのポケットへと落下させることができる。

40

【 1 6 4 7 】

次に、図 1 8 9 を参照して、回転設定処理 2 (S 1 6 3 2) について説明する。この回転設定処理 2 は、メイン処理 2 (図 1 8 4 参照) 中の 1 処理であり、上述した通り、回

50

転部材 6 4 0 の回転中において、所定条件下で回転部材 6 4 0 の回転速度を可変させるための処理である。この第 2 制御例における回転設定処理 2 (図 1 8 9 参照) のうち、S 2 8 0 1、および S 2 8 0 5 ~ S 2 8 0 8 の各処理では、それぞれ第 1 制御例における回転設定処理 (図 1 5 7 参照) の S 2 8 0 1、および S 2 8 0 5 ~ S 2 8 0 8 の各処理と同一の処理が実行される。

【 1 6 4 8 】

また、本制御例における回転設定処理 2 (図 1 8 9 参照) では、S 2 8 0 1 の処理において、球落下可能フラグ 2 2 3 f v がオンであると判別された場合に (S 2 8 0 1 : Y e s)、配置特定済フラグ 2 2 3 n v がオンであるか否かを判別する (S 2 8 1 1)。この配置特定済フラグ 2 2 3 n v がオンでない (即ち、オフである) と判別した場合は (S 2 8 1 1 : N o)、現在の配置が不明であり、球 B を落下させることができるポケットが落下位置の近傍に配置されているか否かの判断がつかないため、そのまま本処理を終了してメイン処理 2 (図 1 8 4 参照) に戻る。

10

【 1 6 4 9 】

一方、S 2 8 1 1 の処理において、配置特定済フラグ 2 2 3 n v がオンであると判別された場合は (S 2 8 1 1 : Y e s)、回転位置格納エリア 2 2 3 u から落下位置に配置されているポケットに対応する情報を読み出して (S 2 8 1 2)、処理を S 2 8 0 5 へと移行する。

【 1 6 5 0 】

この回転設定処理 2 (図 1 8 9 参照) を実行することにより、現在の落下位置と、球 B を落下させることができる最も近いポケットとの位置関係を把握して、回転部材 6 4 0 の回転速度を位置関係に応じて可変させることができる。これにより、球 B が行う揺動動作の周期 (振幅) が小さくなってから長い時間揺動動作が継続されることを防止することができるので、より自然な見た目で何れかのポケットに対して球 B を落下させることができる。

20

【 1 6 5 1 】

次に、図 1 9 0 を参照して、コマンド判定処理 (図 1 5 0 参照) において、第 1 制御例における実行コマンド処理 (S 2 1 1 3、図 1 5 5 参照) に代えて実行される実行コマンド処理 2 (S 2 1 2 1) について説明する。この実行コマンド処理 2 (図 1 9 0 参照) は、第 1 制御例における実行コマンド処理 (図 1 5 5 参照) と同様に、各種モータドライバから出力された実行コマンドに応じて、そのモータドライバにより駆動される役物の動作の進捗を判別し、進捗に応じた制御を行うための処理である。

30

【 1 6 5 2 】

この第 2 制御例における実行コマンド処理 2 (図 1 9 0 参照) のうち、S 2 6 0 1 ~ S 2 6 0 8、および S 2 6 1 1 ~ S 2 6 1 4 の各処理では、それぞれ第 1 制御例における実行コマンド処理 (図 1 5 5 参照) の S 2 6 0 1 ~ S 2 6 0 8、および S 2 6 1 1 ~ S 2 6 1 4 の各処理と同一の処理が実行される。また、本制御例における実行コマンド処理 2 (図 1 9 0 参照) では、S 2 6 0 8 の処理が終了すると、回転位置検出センサ 6 8 4 を構成する検出センサ A ~ F の出力を複数ステップ (1 5 ステップ) に渡って監視 (サンプリング) し、落下位置に配置されたポケットを特定するための配置特定処理を実行して (S 2 6 2 1)、本処理を終了する。この配置特定処理 (S 2 6 2 1) の詳細について、図 1 9 1 を参照して説明する。

40

【 1 6 5 3 】

図 1 9 1 は、上述した配置特定処理 (S 2 6 2 1) を示したフローチャートである。この配置特定処理が実行されると、まず、揺動演出フラグ 2 2 3 e v がオンであるか否かを判別し (S 5 7 0 1)、オフであると判別した場合は (S 5 7 0 1 : N o)、球 B が揺動動作を行う前の段階において回転部材 6 4 0 の配置を特定するための回転中特定処理を実行して (S 5 7 0 2)、本処理を終了する。一方、S 5 7 0 1 の処理において、揺動演出フラグ 2 2 3 e v がオンであると判別した場合は (S 5 7 0 1 : Y e s)、揺動演出の実行中における回転部材 6 4 0 の配置を特定するための揺動中特定処理を実行して (S 5 7

50

03)、本処理を終了する。これらの回転中特定処理(S5702)、および揺動中特定処理(S5703)の詳細については、図192～図194を参照して後述する。

【1654】

まず、図192を参照して、回転中特定処理(S5702)の詳細について説明する。この回転中特定処理(図192参照)が開始されると、まず、配置特定中フラグ223mvがオンであるか否かが判別され(S5801)、オンでない(即ち、オフである)と判別された場合は(S5801:No)、回転位置検出センサ684の出力が変位した(検出センサA～Fの出力が全てLの状態から、何れかのセンサの出力がHの状態に切り替わった)か否かを判別し、出力が変位した場合に回転部材640の配置の特定を開始させるための非特定時処理を実行して(S5802)、本処理を終了する。この非特定時処理(S5802)の詳細については、図193を参照して後述する。

10

【1655】

一方、S5801の処理において、配置特定中フラグ223mvがオンであると判別した場合は(S5801:Yes)、検出センサA～Fの検出値(出力)の組み合わせを検出値格納エリア223ovの各記憶領域のうち、データが格納されていない空き領域に格納する(S5803)。そして、検出値格納エリア223ovに対して検出センサA～Fの出力の組み合わせが上限である15組分格納されたか否かを判別し(S5804)、上限に達していないと判別した場合は(S5804:No)、回転部材640の配置を判別するために必要な検出回数に満たないことを意味するので、そのまま本処理を終了する。

【1656】

20

これに対し、S5804の処理において、検出値格納エリア223ovに対して上限数(15組)の検出値の組み合わせが格納されたと判別した場合は(S5804:Yes)、検出値格納エリア223ovに格納された全ての検出値の組み合わせが同一となっているか否かを判別する(S5805)。そして、互いに異なる検出値の組み合わせが検出値格納エリア223ovに格納されていると判別した場合は(S5805:No)、検出値格納エリア223ovに格納されている全てのデータをリセットして(S5806)、本処理を終了する。全てのデータをリセットすることにより、再度、検出値格納エリア223ovに対して動作ステップ毎に検出値の組み合わせを上限(15組)に達するまで格納していくことができる。

【1657】

30

一方、S5805の処理において、検出値格納エリア223ovに格納された全ての検出値の組み合わせが同一と判別された場合は(S5805:Yes)、回転位置判別テーブル222cを読み出して、検出センサA～Fの検出値の組み合わせに対応付けて規定されているポケットを特定し(S5807)、特定したポケットに対応する情報を回転位置格納エリア223uに格納する(S5808)。そして、配置特定中フラグ223mvをオフに設定すると共に、配置特定済フラグ223nvをオンに設定して(S5809)、本処理を終了する。

【1658】

この回転中特定処理(図192参照)を実行することにより、検出センサA～Fの出力(検出値)の組み合わせを、15ステップ分の動作ステップに渡って監視(サンプリング)し、検出結果に変化が無いかを判別してから検出結果に対応するポケットを特定することができる。よって、ノイズ等によって何れかの検出センサの出力が変位してしまったり、回転部材640のがたつき等によって、各ポケットに設けられた被検出部641cが被検出位置へと配置されるタイミングがずれてしまった場合であっても、回転部材640の配置を正確に特定することができる。

40

【1659】

なお、本制御例では、15ステップ分の検出値の組み合わせのうち、少なくとも1組が異なっていれば、その組み合わせが格納されたタイミングや、異なる組み合わせが格納された回数に関係なく、検出値格納エリア223ovをリセットするように構成していたが、これに限られるものではない。例えば、検出値格納エリア223ovに格納された各組

50

み合わせのうち、異なる組み合わせが格納された記憶領域のみをクリアして、異なる組み合わせが格納された回数分だけ追加で検出値取得してクリアした領域に格納し、全ての組み合わせが一致するかを判別してもよい。これにより、異なる検出値の組み合わせが含まれた場合に、毎回追加で15ステップ分の検出値の組み合わせを取得する必要が無くなるため、落下位置のポケットを特定するまでに要する時間を短縮することができる。

【1660】

次に、図193を参照して、非特定時処理(S5802)の詳細について説明する。図193は、この非特定時処理(S5802)を示したフローチャートである。この非特定時処理(S5802)は、上述した通り、回転位置検出センサ684の出力が変位した(検出センサA～Fの出力が全てLの状態から、何れかのセンサの出力がHの状態に切り替わった)か否かを判別し、出力が変位した場合に回転部材640の配置の特定を開始させるための処理である。

10

【1661】

この非特定時処理が実行されると、まず、配置特定済フラグ223nvがオンであるか否かを判別し(S5901)、オフであれば(S5901:No)、検出センサA～Fの出力が全てLであるかを判別する(S5902)。S5902の処理において、検出センサA～Fの出力が全てLであると判別した場合は(S5902:Yes)、落下位置にポケットが配置されていないことを意味し、回転部材640の配置を検出することができないので、そのまま本処理を終了する。

【1662】

20

一方、S5902の処理において、検出センサA～Fのうち、何れかの出力がHの状態になったと判別した場合は(S5902:No)、落下位置に何れかのポケットが配置されたことに起因してセンサの出力が変位したことを意味する。よって、この場合は、回転動作における複数の動作ステップに渡って検出センサA～Fの出力を監視(モニタリング)するために、配置特定中フラグ223mvをオンに設定すると共に(S5903)、回転位置格納エリア223uに格納された、前回落下位置に配置されたポケットに対応する情報をクリアリセットして(S5904)、本処理を終了する。配置特定中フラグ223mvをオンにしておくことにより、以降の回転中特定処理(図192参照)では、S5801の処理において、複数ステップに渡って各検出センサA～Fの出力の組み合わせを監視するためのS5803～S5809の各処理を実行することができる。

30

【1663】

S5901の処理において、配置特定済フラグ223nvがオンであると判別した場合は(S5901:Yes)、次いで、回転位置検出センサ684を構成する各検出センサA～Fの出力が全てLであるか否かを判別し(S5905)、全てのセンサの出力がLであると判別した場合は(S5905:Yes)、配置特定済フラグ223nvをオフに設定して(S5906)、本処理を終了する。一方、検出センサA～Fのうち、少なくとも1のセンサの出力がHであると判別した場合は(S5905:No)、そのまま本処理を終了する。このS5905、およびS5906の各処理を実行することにより、配置特定済フラグ223nvがオンとなる期間を、被検出部641cが各検出センサA～Fの位置を通過している間のみに限ることができる。即ち、回転位置格納エリア223uに格納された回転部材640の配置が参照される期間を、被検出部641cが各検出センサA～Fの位置を通過している間に限ることができる。よって、被検出部641cが検出センサA～Fの位置を通過し、例えば、落下位置に2つのポケットがまたがっているような状態で、球Bの落下が設定されてしまう等の不具合を抑制することができる。

40

【1664】

次に、図194のフローチャートを参照して、揺動中特定処理(S5704)の詳細について説明する。この揺動中特定処理(S5704)は、配置特定処理(図191参照)の中の1処理であり、上述した通り、揺動演出の実行中における回転部材640の配置を特定するための処理である。

【1665】

50

この揺動中特定処理（図 1 9 4 参照）が開始されると、まず、配置特定中フラグ 2 2 3 m v がオンであるか否かが判別され（S 6 0 0 1）、オンでない（即ち、オフである）と判別された場合は（S 6 0 0 1 : N o）、上述した非特定時処理を実行して（S 6 0 0 2）、本処理を終了する。この非特定時処理（S 6 0 0 2）は、回転中特定処理（図 1 9 2 参照）の中の 1 処理である非特定時処理（S 5 8 0 2、図 1 9 3 参照）と同一の処理が行われるため、その詳細な説明については省略する。

【 1 6 6 6 】

一方、S 6 0 0 1 の処理において、配置特定中フラグ 2 2 3 m v がオンであると判別した場合は（S 6 0 0 1 : Y e s）、検出センサ A ~ F の検出値（出力）の組み合わせを検出値格納エリア 2 2 3 o v の各記憶領域のうち、データが格納されていない空き領域に格納（記憶）する（S 6 0 0 3）。そして、検出値格納エリア 2 2 3 o v に対して検出センサ A ~ F の出力の組み合わせが上限である 1 5 組分格納（記憶）されたか否かを判別し（S 6 0 0 4）、上限に達していないと判別した場合は（S 6 0 0 4 : N o）、回転部材 6 4 0 の配置を判別するために必要な検出回数に満たないことを意味するので、そのまま本処理を終了する。

【 1 6 6 7 】

これに対し、S 6 0 0 4 の処理において、検出値格納エリア 2 2 3 o v に対して上限数（1 5 組）の検出値の組み合わせが格納されたと判別した場合は（S 6 0 0 4 : Y e s）、検出値格納エリア 2 2 3 o v に格納された 1 5 個の検出値の組み合わせのうち、8 割（2 個）以上が同一の検出結果となっているか判別する（S 6 0 0 5）。そして、同一の検出結果の組み合わせが 8 割未満であると判別した場合は（S 6 0 0 5 : N o）、検出値格納エリア 2 2 3 o v に格納されている全てのデータをリセットして（S 6 0 0 6）、本処理を終了する。全てのデータをリセットすることにより、再度、検出値格納エリア 2 2 3 o v に対して動作ステップ毎に検出値の組み合わせを上限（1 5 組）に達するまで格納していくことができる。

【 1 6 6 8 】

一方、S 6 0 0 5 の処理において、検出値格納エリア 2 2 3 o v に格納された 1 5 組の検出値の組み合わせのうち、8 割以上の検出値の組み合わせが同一と判別された場合は（S 6 0 0 5 : Y e s）、回転位置判別テーブル 2 2 2 c を読み出して、検出センサ A ~ F の検出値の組み合わせに対応付けて規定されているポケットを特定し（S 6 0 0 7）、特定したポケットに対応する情報を、回転位置格納エリア 2 2 3 u に格納（記憶）する（S 6 0 0 8）。そして、配置特定中フラグ 2 2 3 m v をオフに設定すると共に、配置特定済フラグ 2 2 3 n v をオンに設定して（S 6 0 0 9）、本処理を終了する。

【 1 6 6 9 】

この揺動中特定処理（図 1 9 4 参照）を実行することにより、検出センサ A ~ F の出力（検出値）の組み合わせを、1 5 ステップ分の動作ステップに渡って監視（サンプリング）し、8 割以上の割合で一致した検出結果に対応するポケットを特定することができる。即ち、回転中特定処理（図 1 9 2 参照）に比較して、ポケットを特定する条件を甘くしているため、より早く回転部材 6 4 0 の配置（落下位置のポケット）を特定することができる。なお、この揺動中特定処理（図 1 9 4 参照）が実行されるのは、揺動演出の実行中に限られる。揺動演出は、上述した通り、最終的に球 B を何れかのポケットへと落下させる演出である。このため、回転部材 6 4 0 の配置を特定するまでに時間を要してしまうと、球 B を落下させるタイミングも遅れてしまい、狙いのポケットへと球 B を落下させることができない虞がある。これに対して本制御例では、揺動演出の実行中において判定条件が甘い（即ち、配置が特定されるまでの時間が比較的短時間の）揺動中特定処理（図 1 9 4 参照）を実行する構成としている。これにより、回転部材 6 4 0 の配置をより迅速に特定することができるので、より確実に球 B を狙いの種別のポケットへと落下させることができる。

【 1 6 7 0 】

以上説明した通り、第 2 制御例におけるパチンコ機 1 0 では、傾斜角を可変可能な保持

10

20

30

40

50

片 6 7 7 0 を設ける構成とし、保持片 6 7 7 0 の上部における球 B の配置に応じて保持片 6 7 7 0 の傾斜角を可変させる構成としている。ここで、仮に球 B を揺動動作させるにあたって、保持片 6 7 7 0 の配置を固定にすると、球 B を投球した際の勢いが強すぎた（初速が速すぎた）場合に、球 B が保持片 6 7 7 0 の上面を通過して、パチンコ機 1 0 の裏側等、予期せぬ位置に入り込んでしまう虞がある。また、球 B の勢いによらず保持片 6 7 7 0 の上部で揺動動作を行わせる方法として、保持片 6 7 7 0 の幅を広げたり、保持片 6 7 7 0 の両側から中央へと向かう傾斜を急にしたりする方法が考えられるが、保持片 6 7 7 0 の幅を広げると、その分スペースを確保する必要が生じるため、設計の自由度が低下してしまうという問題がある。また、保持片 6 7 7 0 の中央へ向かう傾斜を急にした場合、揺動動作の振幅（周期）が小さくなり易くなるため、球 B が揺動動作を行う時間が短くなってしまい、球 B を落下させる前に球 B が停止してしまう虞がある。即ち、球 B が静止しているにもかかわらず、ポケットへと落下しないという、極めて不自然な見た目となってしまう虞がある。

10

【 1 6 7 1 】

これに対して本第 2 制御例では、保持片 6 7 7 0 の傾斜角（揺動角）を可変可能に構成している。そして、球 B が揺動動作によって保持片 6 7 7 0 の上部中央から離れる程、保持片 6 7 7 0 の上部中央へと向かって下る向きの傾斜が大きくなるように傾斜角が制御される。これにより、球 B が揺動動作を行っている間における保持片 6 7 7 0 の傾斜角として、常に球 B を保持片 6 7 7 0 の中心方向へと流下させる向きに設定することができる。よって、球 B が行う揺動動作の勢いが強すぎることに、保持片 6 7 7 0 の外側へと球 B が射出されてしまうことを防止（抑制）することができるので、球 B を保持片 6 7 7 0 の上部に確実に保持し、何れかのポケットへと落下させることができる。また、傾斜角（揺動角）を可変させることによって球 B を保持片 6 7 7 0 の上部に保持する構成とすることにより、保持片 6 7 7 0 の大型化を抑制することができるので、省スペース化を図ることができる。よって、パチンコ機 1 0 の設計の自由度を高めることができる。更に、本第 2 制御例では、球 B が保持片 6 7 7 0 の上部中央へと近づく程に、傾斜角（揺動角）が小さくなるように構成しているので、揺動動作の勢いを削がれ難くすることができる。よって、より長く揺動動作を継続させることができるので、球 B の揺動動作が停止する前に、確実に何れかのポケットへと球 B を落下させることができる。

20

【 1 6 7 2 】

また、第 2 制御例では、回転部材 6 4 0 の回転位置を検出するための検出センサ A ~ F の出力が変位した（少なくとも 1 の検出センサの出力が H になった）場合に、複数の動作ステップに渡って検出センサ A ~ F の出力を監視（サンプリング）し、その複数の動作ステップに渡る検出結果に基づいて現在の回転部材 6 4 0 の配置（落下位置に配置されたポケット）を判別するように構成されている。このように構成することで、ノイズ等によって何れかの検出センサの出力が変位してしまったり、回転部材 6 4 0 のがたつき等によって、各ポケットに設けられた被検出部 6 4 1 c が被検出位置へと配置されるタイミングがずれてしまった場合であっても、回転部材 6 4 0 の配置を正確に特定することができる。

30

【 1 6 7 3 】

なお、本制御例では、回転部材 6 4 0 の回転位置の特定方法として、2 種類の特定方法が設けられている。第 1 の方法として、検出センサ A ~ F の出力（検出値）の組み合わせを所定ステップ（15 ステップ）分の動作ステップに渡って監視（サンプリング）し、所定ステップ（15 ステップ）分の全ての検出値の組み合わせが同一であった場合に、その検出結果に対応するポケットを特定する方法が設定されている。なお、この方法では、少なくとも 1 の検出結果の組み合わせが他の検出結果の組み合わせと異なっていた場合には、再度所定ステップ分の検出結果の組み合わせを取得し直し、全ての検出結果の組み合わせが一致した場合にのみポケットの種別を特定する。この第 1 の方法によれば、ノイズ等によって何れかの検出センサの出力が変位してしまったり、回転部材 6 4 0 のがたつき等によって、各ポケットに設けられた被検出部 6 4 1 c が被検出位置へと配置されるタイミングがずれてしまった場合であっても、回転部材 6 4 0 の配置を正確に特定することがで

40

50

きる。

【 1 6 7 4 】

一方で、第 2 の方法として、検出センサ A ~ F の出力（検出値）の組み合わせを所定ステップ（15 ステップ）分の動作ステップに渡って監視（サンプリング）し、所定ステップ（15 ステップ）分の検出値の組み合わせのうち、8 割（即ち、12 ステップ分）以上の検出値の組み合わせが同一であった場合に、その 8 割を占める検出結果の組み合わせに対応するポケットを特定する方法が設定されている。この第 2 の方法は、第 1 の方法に比較すると、検出結果の変位を最大 2 割許容する構成としているため、正確性の面で劣る一方、検出のやり直しが少ないため、ポケットを特定するまでに要する時間を短くすることができる。この第 2 の方法は、球 B をポケットへと落下させる場合に採用される。球 B を落下させるか否かを判別するために、回転部材 640 の配置を特定する場合において、配置の特定までに時間を要してしまうと、球 B を落下させるタイミングも遅れてしまい、狙いのポケットへと球 B を落下させることができない虞がある。これに対して本制御例では、揺動演出の実行中において判定条件が甘い（即ち、配置が特定されるまでの時間が比較的短時間の）揺動中特定処理（図 194 参照）を実行する構成としている。これにより、回転部材 640 の配置をより迅速に特定することができるので、より確実に球 B を狙いの種別のポケットへと落下させることができる。

10

【 1 6 7 5 】

なお、本第 2 制御例では、第 1 の方法、および第 2 の方法において、15 ステップ分の回転位置検出センサ 684 の検出結果を監視（サンプリング）して、その 15 ステップ分の検出結果に基づいて回転部材 640 の配置の特定、若しくは再検出の決定を行っていたが、監視（サンプリング）のステップ数は 15 ステップに限られるものではない。被検出部 641c を検出可能なステップ数等に応じて、任意に定めればよい。

20

【 1 6 7 6 】

第 2 制御例では、揺動演出において球 B が 8 つの区間（第 1 区間 ~ 第 8 区間）のうち何れの区間を通過中か判別して、保持片 6770 の傾斜角（揺動角）を可変させていたが、これに限られるものではない。区間を増加させると共に、球検出センサの個数を増加させてもよいし、区間を減少させると共に、球検出センサの個数を減少させてもよい。区間を増加させた場合には、球 B の配置をより正確に特定することができるので、保持片 6770 の角度をより細やかに設定することができる。一方、区間を減少させた場合には、センサ数を減少させることができるので、部品点数の減少により原価を低減させることができる。また、故障率を低減させることができる。

30

【 1 6 7 7 】

本制御例では、揺動角判別テーブル 222f（図 182 参照）において、球 B の揺動動作の振幅毎に球 B を検出したセンサの種別と、揺動角とが規定されていたが、揺動動作の振幅に関係なく、単にセンサ種別と傾斜角（揺動角）のみを規定しておいてもよい。具体的には、例えば、本制御例における振幅「4」の場合の対応関係（図 182 の振幅「4」参照）を揺動動作の振幅に関係なく適用してもよい。このように構成することで、球 B が保持片 6770 の範囲外へと射出されてしまうことを防止しつつ、揺動角判別テーブル 222f のデータ量を削減することができる。

40

【 1 6 7 8 】

本制御例では、保持片 6770 の傾斜角（揺動角）の上限値 6 度に設定しているが、遊技者が保持片 6770 の傾きが可変されたことを知覚困難となる範囲で任意に定めてもよい。また、センサ種別と揺動角との対応関係についても、球 B が保持片 6770 の範囲外へと射出してしまわない範囲で任意に定めることができる。

【 1 6 7 9 】

本第 2 制御例では、回転部材 640 が回転動作中で、且つ、球 B が投球される前ににおいて何れかのポケットが落下位置へと配置された場合に、15 ステップに渡って検出センサ A ~ F の出力を監視し、その 15 ステップ分の出力の組み合わせのうち少なくとも 1 組が異なっていれば、その組み合わせが格納されたタイミングや、異なる組み合わせが格納さ

50

れた回数に関係なく、検出値格納エリア 2 2 3 o v をリセットするように構成していた（即ち、検出センサ A ~ F の出力の監視を追加で 1 5 ステップ分実行していた）が、これに限られるものではない。例えば、検出値格納エリア 2 2 3 o v に格納された各組み合わせのうち、異なる組み合わせが格納された記憶領域のみをクリアして、異なる組み合わせが格納された回数分だけ追加で検出値取得してクリアした領域に格納し、全ての組み合わせが一致するかを判別してもよい。これにより、異なる検出値の組み合わせが含まれた場合に、毎回追加で 1 5 ステップ分の検出値の組み合わせを取得する必要がなくなるため、落下位置のポケットを特定するまでに要する時間を短縮することができる。

【 1 6 8 0 】

本第 2 制御例では、回転部材 6 4 0 の何れかのポケットが落下位置へと配置された場合に、各検出センサ A ~ F の出力の組み合わせを 1 5 ステップ分監視して、全ての組み合わせが一致したと判別した場合（上記第 1 の方法）、または 1 5 ステップ中 8 割が一致したと判別した場合（上記第 2 の方法）に、落下位置のポケットを特定する構成としていたが、落下位置のポケット（回転部材 6 4 0 の配置）を特定するためのステップ数はこれに限られるものではなく、任意に定めてもよい。1 5 ステップよりも少ないステップ数（例えば、1 0 ステップ）を採用することによって、より迅速に落下位置のポケット（回転部材 6 4 0 の配置）を特定することができる。また、1 5 ステップよりも多いステップ数（例えば、1 8 ステップ）を採用することによって、より正確に落下位置のポケット（回転部材 6 4 0 の配置）を特定することができる。また、上記第 1 の方法と、第 2 の方法とで、落下位置のポケット（回転部材 6 4 0 の配置）を特定するためのステップ数は必ずしも一

【 1 6 8 1 】

本第 2 制御例では、回転部材 6 4 0 の何れかのポケットが落下位置へと配置された場合に、各検出センサ A ~ F の出力の組み合わせを 1 5 ステップ分監視して、1 5 ステップ分の検出結果の中に異なる検出値の組み合わせが少なくとも 1 組含まれる場合（上記第 1 の方法）、または 1 5 ステップ中、検出値の組み合わせの一致が 8 割未満と判別した場合（上記第 2 の方法）に、追加で 1 5 ステップ分の検出値を監視する構成としていたが、必ずしも 1 5 ステップ分を監視する必要はない。例えば、上記第 1 の方法において、1 5 ステップの途中で検出値が変化した場合に、その時点で追加の 1 5 ステップの監視を開始させるように構成してもよい。また、例えば、上記第 2 の方法において、1 5 ステップに満たない場合でも、一致する検出値が 1 5 ステップの 8 割（1 2 ステップ分）に満たないと判別された場合には、その時点で追加の 1 5 ステップの監視を開始させるように構成してもよい。このように構成することで、より迅速にポケットを特定することができる。

【 1 6 8 2 】

本制御例では、回転部材 6 4 0 が回転動作中において検出センサ A ~ F の何れかの出力が変位した（全ての検出センサの出力が L の状態から、センサの出力が変化した）と判別した場合に、出力が変位したセンサの種別とは無関係に、その時点から 1 5 ステップ分の回転動作を行う間の各検出センサ A ~ F の出力の組み合わせを監視する構成としていたが、これに限られるものではない。例えば、回転部材 6 4 0 のがたつき等を加味して、各検出センサの中で最も遅く被検出部 6 4 1 c を検出する可能性が高いセンサの検出値（例えば、第 1 区間 S 1 に到達してから最も短い距離を回転動作した位置に配置されている検出センサ A）が変位したことを契機として、1 5 ステップ分の検出値の監視を開始する構成としてもよい。このように構成することで、1 5 ステップ分の検出値の中に不一致となる検出値の組み合わせが存在する可能性を低くすることができるので、監視のやり直しを発生し難くすることができる。よって、より早く回転部材 6 4 0 の各ポケットの配置を特定することができる。

【 1 6 8 3 】

本制御例では、6 つの検出センサの出力の組み合わせから配置を判別する構成について、上記第 1 の方法（所定ステップ分の出力が全て同一であった場合に、その同一と判別された出力に対応する制御を行う方法）を適用する構成としているが、第 1 の方法が適用で

きるのは、6つの検出センサで構成されるものに限られない。センサの個数が多くても（例えば、10個でも）よいし、少なくとも（例えば、単独のセンサでも）よい。また、配置を特定するための用途以外に対しても上記第1の方法を適用することができる。例えば、球検出センサ6790a～6790iの何れかの出力がLの状態からHの状態に切り替わったことを検出した場合に、その検出センサの出力を所定回数（例えば、5回のメイン処理に渡って）監視し、所定回数の監視期間の間、出力が全てHであれば、その検出センサを球Bが通過したと判別する構成としてもよい。このように構成することで、ノイズ等の影響により球Bの通過とは無関係に瞬間的に検出センサの出力がHになってしまった場合に、そのH出力から球Bが対応するセンサを通過したと誤認してしまうことを防止することができる。よって、球Bが揺動動作を行っている場合において、球Bの配置をより正確に判別することができる。

10

【1684】

<第3制御例>

次いで、上述した各実施形態における本第3制御例について、図195～図206を参照して説明する。上述した第1制御例では、「通常モード」や、「準備モード」開始後の所定期間において、当たりポケット（ラッキーナンバー）を増加させる（上乘せする）か否かを判別するように構成されていた。そして、上乘せが決定された場合は、「準備モード」において実行される増加演出において、増加させる（上乘せされる）当たりポケットを、外れポケットの中からランダムに決定するように構成されていた。これにより、その後実行される「ルーレットチャンス演出」において、球Bが当たりポケットへと落下し易くなるかのように感じさせることができるので、上乘せが行われる程に、遊技者の「連荘モード」に対する期待感を高めることができる。

20

【1685】

これに対して第3制御例では、上乘せが決定され、増加演出において当たりポケットを決定する場合に、意図的に当たりポケットの割合が高い区間を設ける構成としている。これにより、当たりポケットの割合が高い区間の配置と、球Bが保持片677の上部で行う揺動動作の勢い（周期）との対応関係を遊技者に対してより注意深く見守らせることができる。よって、「ルーレットチャンス演出」における遊技者の遊技に対する興趣をより向上させることができる。

【1686】

また、上述した第1制御例では、主として「通常モード」や「準備モード」における制御および演出態様についての説明を行った。

30

【1687】

これに対して、本第3制御例では、第3図柄表示装置81において「連荘モード」中に実行される興趣演出の一つであるチャンス目連続演出についての説明も行う。なお、詳細については後述するが、チャンス目連続演出とは、「連荘モード」において大当たりか否かを示唆するための興趣演出の一種である。

【1688】

この第3制御例におけるパチンコ機10が、上述した第1制御例におけるパチンコ機10と構成上において相違する点は、「連荘モード」中に実行される演出態様である「チャンス目連続演出」が追加されている点、「準備モード」中に振り分けられる当たりポケットの振り分け方法を変更した点、音声ランプ制御装置113に設けられたROM222、およびRAM223の構成が一部変更されている点、および音声ランプ制御装置113のMPU221により実行される一部処理が上述した第1制御例におけるパチンコ機10から変更されている点である。その他の構成や、主制御装置110のMPU201によって実行される各種処理、音声ランプ制御装置113のMPU221によって実行されるその他の処理、表示制御装置114のMPU231によって実行される各種処理については、上述した第1制御例におけるパチンコ機10と同一である。以下、上述した第1制御例と同一の要素には同一の符号を付し、その図示と説明とを省略する。

40

【1689】

50

まず、図195から図196を参照して、本第3制御例の「連荘モード」中に実行される「チャンス目連続演出」について説明する。この「チャンス目連続演出」は、チャンス目を所定の間隔（1.2秒間隔）で複数回（3回）停止表示させることで抽選の結果が大当たりであることを報知する演出である。

【1690】

ここで、本第3制御例における「連荘モード」は、上述した第1制御例と同様に、大当たり時の変動パターンとして当たりショート変動（0.2秒）と当たりミドル変動（3秒）とが約1対1の割合で選択されるように構成されている。また、外れ時の変動パターンとして外れショート変動（0.2秒）と外れミドル変動（3秒）とが約4対1の割合で選択されるように構成されている。

10

【1691】

これにより、「連荘モード」では、「通常モード」において決定される変動時間（7秒、または10秒）に比較して短い変動時間が決定されるので、「連荘モード」中において遊技をスピーディーに実行させることができる。また、次に大当たりとなるまでの期間を短くすることができるので、「連荘モード」における遊技が単調となってしまうことを防止（抑制）することができる。

【1692】

また、時短中である「連荘モード」は、スルーゲート67に球を通過させることで、第2入球口640aに付随する電動役物640bが開放状態となりやすく、第2入球口640aに入賞しやすい状態であるので、第2入球口640aへ向けて、可変表示装置80の右方を球が通過するように球を発射し（所謂「右打ち」）、スルーゲート67を通過させて電動役物640bを開放状態にすると共に、第2入球口640aへの入賞によって大当たりとなることを狙う遊技（所謂「右打ち遊技」）が実行される。

20

【1693】

本第3制御例のパチンコ機10は、上述した第1制御例のパチンコ機10と同様に、第2入球口640aに球が入球したことに基づいて実行される特別図柄2の抽選が保留されないように構成されている。

【1694】

従来の遊技機では、通常の遊技状態に比べて短い変動時間が決定される所定の遊技状態（時短中等）では、遊技者に対して特別図柄の抽選の結果が大当たりであるか否かを報知する演出を1回の変動時間で実行することが困難であるため、保留記憶されている入賞情報に基づいて複数回の変動時間を用いた演出が行われている（所謂「先読み演出」）。

30

【1695】

ところが、本第3制御例では、上述したように特別図柄2の抽選が保留されないように構成されており、上述した「先読み演出」を実行することができない。そこで、本第3制御例は、通常の遊技状態に比べて短い変動時間が決定される所定の遊技状態（「連荘モード」）において、「先読み演出」を用いることなく遊技者に対して特別図柄の抽選の結果が大当たりであるか否かを示唆する演出として「チャンス目連続演出」を実行可能に構成している。

【1696】

40

図195(a)は、「連荘モード」中に実行される「チャンス目連続演出」のうち、当たりミドル変動に対応した演出態様の一例をタイミングチャートで示した図である。この当たりミドル変動は大当たりに当選した場合に選択される変動パターンであり、3秒の変動時間と0.5秒の確定時間とから構成される。当たりミドル変動に対応する演出態様は、変動パターン選択処理において連荘中大当たり用テーブル222a3（図198参照）を参照して選択される（図206のS6107）。

【1697】

図195(a)を参照して、より具体的な内容について説明をする。この図195(a)は「チャンス目連続演出」のうち、当たりミドル変動に対応した演出態様の一例として「3連続チャンス目演出」が実行された状態を示すタイミングチャートである。この「3

50

連続チャンス目演出」が実行されると、1回の変動時間内に所定の間隔でチャンス目が3回停止表示される。

【1698】

まず、図195(a)に示す通り、「3連続チャンス目演出」が設定された当たりミドル変動を開始(実行)すると、まず、擬似変動を開始(実行)する(擬似変動期間は0.2秒)。この擬似変動とは、第3図柄をチャンス目で擬似停止(仮停止)するまでの間の変動疑似的な変動表示であり、ショート変動が実行された場合の変動時間と同一の0.2秒の変動時間が設定されている。

【1699】

なお、擬似変動が行われている期間は遊技者に対して第3図柄が特定の図柄で停止していると認識されない表示態様(非停止表示態様)が実行されていればよく、複数の図柄が切り替わるように変動する表示態様でもよいし、特定の図柄のみが回転するような表示態様でもよい。また、遊技者が停止表示される図柄を認識できないように、図柄自体を高速で移動させたり、視認困難な程度に小さくしたりする表示態様でもよい。

【1700】

その後、擬似変動期間(0.2秒)が経過すると、チャンス目(1回目のチャンス目)を停止表示する(チャンス目停止期間は0.5秒)。このチャンス目の停止表示とは、遊技者に対して第3図柄が特定の図柄で停止していると認識させる表示態様(仮停止表示態様)で第3図柄を表示させるものであり、ショート変動が実行された場合における確定時間(0.5秒)と同一の時間が設定されている。

【1701】

この仮停止表示態様としては、第3図柄が完全に停止する表示態様以外に、特定の図柄を若干揺らす表示態様も含まれる。このようにチャンス目の停止表示を実行することで、特別図柄の変動時間(当たりミドル変動の場合は3秒)が終了する前に、遊技者に1回の変動が終了したと認識させることが可能となる。よって、遊技者に対して特別図柄の1回分の変動が実行されている間に複数回の変動が実行されているように認識させる演出を実行させることが可能となる。

【1702】

上述したように、ミドル変動が実行されると、擬似変動期間(0.2秒)とチャンス目停止期間(0.5秒)とが、ショート変動の変動時間(期間)(0.2秒)と確定時間(期間)(0.5秒)と同一の期間で実行されるよう設定しているため、ミドル変動におけるチャンス目停止表示を遊技者に対して違和感なく表示することができる。

【1703】

そして、チャンス目停止期間が経過すると、第3図柄を擬似停止する(擬似停止期間は0.7秒)。この擬似停止とは、次の変動が実行されるまでの間の期間を擬似的に表示するものである。本第3制御例では、上述したように「連荘モード」中に右打ち遊技が実行されるため、特別図柄の変動が停止した後に第2入球口640aに球が入球(始動入賞)し、再度特別図柄の変動が実行されるまでの間に非遊技期間が生じる場合がある。

【1704】

具体的には、時短中である「連荘モード」ではスルーゲート67に球を通過させると、普通図柄(第2図柄)が3秒間変動し(図135のS620参照)、その後、今回の普通図柄の抽選結果が当たりの場合は(図135のS615:Yes)、第2入球口640aに付随する電動役物640bが1秒間の開放を2回実行するように可動制御する(図135のS616参照)。よって、特別図柄の変動が停止してから、次に電動役物640bが開放し第2入球口640aに球が入球するまでにタイムラグが発生する場合がある。さらに、本第3制御例のパチンコ機10は第2入球口640aに球が入球したに基づいて実行される特別図柄2の抽選が保留されないように構成されている。よって、新たな特別図柄の変動が実行されない非遊技期間が生じる場合がある。

【1705】

図195(a)に戻り、説明を続ける。第3図柄を擬似停止させる期間は、上述した非

10

20

30

40

50

遊技期間に対応した期間を擬似的に表示するための期間であり、この擬似停止期間を設けることにより、ショート変動が複数回実行される場合の特別図柄の変動態様と同様の変動態様を1回のミドル変動で実行することが可能となる。

【1706】

ここで、擬似停止を行う場合の表示態様としては、遊技者に対して非遊技期間であると認識させることが可能な表示態様であればよく、例えば、チャンス目停止期間中の第3図柄の表示態様よりも揺れ幅を小さくする表示態様や、第3図柄表示装置の背景画像を特別図柄の変動に対応する背景画像から非遊技期間に対応する背景画像に切り替える表示態様でもよい。

【1707】

なお、本第3制御例では、1回のミドル変動が実行されている間に、複数回の変動が実行されているように演出する擬似変動演出として、遊技者に対して違和感を与えないために、ショート変動の変動期間と同一の時間である擬似変動期間を設定し、ショート変動の図柄確定期間と同一の時間であるチャンス目停止期間を設定し、更に、非遊技期間を擬似的に表示するための擬似停止期間を設けているが、この全ての構成を設ける必要はない。

【1708】

例えば、擬似停止期間に該当する期間分チャンス目停止期間を延長し、チャンス目停止期間を1.2秒に設定することで擬似停止期間の構成を無くしてもよい。このような構成であったとしても、遊技者に対して違和感を与えることなく擬似変動演出を実行することができるという効果を奏する。

【1709】

図195(a)に示す「3連続チャンス目演出」は、上述した擬似変動期間(0.2秒)とチャンス目停止期間(0.5秒)と擬似停止期間(0.7秒)とにより構成される擬似演出(1.4秒)を2回実行し、2回目の擬似演出終了後に3回目の擬似変動(0.2秒)を実行する。この3回目の擬似変動が終了する時点までを特別図柄の変動時間(3秒)の範囲で実行し、3回目のチャンス目の停止表示(0.5秒)を、特別図柄の確定時間(0.5秒)を用いて実行する。そして、3回目のチャンス目の停止表示期間(特別図柄の確定時間)経過後に大当たりを開始(実行)する。

【1710】

このように、図195(a)に示す「3連続チャンス目演出」は、変動が開始されてから0.2秒後、1.6秒後、3秒後のタイミング、即ち、1.4秒間隔でチャンス目が3回停止表示されるため、「連荘モード」中において、その1回の変動時間内に所定間隔で複数回チャンス目を停止させる演出態様を実行することが可能に構成されている。これにより、遊技者に対して「先読み演出」を用いなくても複数回の変動を跨いで演出が実行されているように認識させることができる。

【1711】

なお、図195(a)を参照して説明した「3連続チャンス目演出」では、特別図柄の確定時間(0.5秒)を用いて3回目のチャンス目の停止表示を実行しているが、例えば、3回目のチャンス目の停止表示が実行される期間までを特別図柄の変動時間(3秒)の範囲で実行し、特別図柄の確定時間(0.5秒)は、特別図柄の当たりに対応する第3図柄の組み合わせ(例えば、同一の数字図柄が揃う組み合わせ)を停止表示する構成にしてもよい。これにより今回の変動が当たりであることを遊技者に認識させ易くすることができる。

【1712】

一方、図195(b)は、「連荘モード」中に実行される「チャンス目連続演出」のうち、外れミドル変動に対応した演出態様の一例をタイミングチャートで示した図である。この外れミドル変動は、大当たりにならなかった(特別図柄の抽選で外れとなった)場合に選択される変動パターンであり、3秒の変動時間と0.5秒の確定時間とから構成される。外れミドル変動に対応する演出態様は、変動パターン選択処理において連荘中大当たり用テーブル222a3(図198参照)を参照して選択される(図206のS610

10

20

30

40

50

7)。

【1713】

図195(b)を参照して、より具体的な内容について説明をする。この図195(b)は、「チャンス目連続演出」のうち、外れミドル変動に対応した演出態様の一例として「外れ用2連続チャンス目演出」が実行された状態を示すタイミングチャートである。この「外れ用2連続チャンス目演出」が実行されると、1回の変動時間内に所定の間隔でチャンス目が2回停止表示された後、最終的に完全外れ目で第3図柄が停止表示される。

【1714】

まず、図195(b)に示す通り、「外れ用2連続チャンス目演出」が設定された外れミドル変動を開始(実行)すると、図195(a)を参照して上述した「3連続チャンス目演出」と同様に、擬似変動を2回実行する。その後、3回目の擬似変動を実行(0.2秒)し、完全外れ目の停止表示(0.5秒)を、特別図柄の確定時間(0.5秒)を用いて実行する。

【1715】

以上、説明をしたように図195(b)に示す「外れ用2連続チャンス目演出」では、変動が開始されてから0.2秒後、1.6秒後のタイミングでチャンス目が停止表示されるため、「連荘モード」中において、その1回の変動時間内に所定間隔で複数回チャンス目を停止させる演出態様を実行することが可能に構成されている。これにより、遊技者に対して「先読み演出」を用いなくても複数回の変動を跨いで演出が実行されているように認識させることができるという効果がある。

【1716】

また、上述した「3連続チャンス目演出」と同じタイミング(変動が開始されてから0.2秒後、1.6秒後のタイミング)で1回目と2回目のチャンス目を停止表示するよう構成しているため、今回の変動が終了するまで(完全外れ目が停止するまで)、遊技者に対して大当たりへの期待を抱かせることが可能となる。

【1717】

次に、図196(a)を参照して、「連荘モード」中に実行される「チャンス目連続演出」のうち、外れショート変動と当たりショート変動とが実行された場合における演出態様について説明する。図196(a)は、「連荘モード」中に実行される「チャンス目連続演出」のうち、外れショート変動に対応する演出態様として「チャンス目演出」が2変動連続で実行され、その後、当たりショート変動に対応する演出態様として「チャンス目演出」が実行された場合におけるタイミングチャートを示した図である。この外れショート変動は、大当たりに当選しなかった(外れに当選した)場合に選択される変動パターンであり、0.2秒の変動時間と0.5秒の確定時間とから構成される。外れショート変動に対応する演出態様は、変動パターン選択処理において連荘中外れ用テーブル222a4(図199参照)を参照して選択される(図206のS6107)。また、当たりショート変動は、大当たりに当選した場合に選択される変動パターンであり、変動時間と確定時間、および演出態様を選択する処理については上述した外れショート変動と同一のため、その説明を省略する。

【1718】

図196(a)を参照して、より具体的な内容について説明をする。まず、図196(a)に示す通り、「チャンス目演出」が設定された外れショート変動を開始(実行)すると、変動を開始(実行)する(変動期間は0.2秒)。そして、変動期間が経過すると、今回の変動が当たりではない(外れである)ことを示すチャンス目を停止表示し、図柄を確定する(確定期間0.5秒)。

【1719】

なお、本第3制御例のパチンコ機10は、ショート変動における変動時間(0.2秒)と確定時間(0.5秒)がミドル変動中に実行される擬似変動期間(0.2秒)とチャンス目停止期間(0.5秒)とが同一のタイミングとなるように設定されている。よって、ミドル変動中に実行される擬似演出とショート変動における変動演出と同じのタイミング

10

20

30

40

50

で実行することが可能となるため、遊技者がミドル変動中に実行した擬似演出に対して違和感を抱くことをなくすることができるという効果がある。

【1720】

図196(a)に戻り、説明を続ける。チャンス目の停止表示(1回目)が実行された後、次の変動が開始されるまで(第2入球口640aに新たな入球(始動入賞)が発生するまで)、図柄の変動が停止する(変動停止期間)。この変動停止期間中は第3図柄が停止表示され、特別図柄が変動していないことを遊技者に認識させるために第3図柄表示装置81に表示される背景画面が、変動中の背景画面から変動停止中の背景画面へと切り替えて表示される。

【1721】

そして、新たな始動入賞が発生した場合に、次の変動として「チャンス目演出」が設定された外れ用ショート変動を開始(実行)し、2回目のチャンス目を停止表示する。この外れ用ショート変動については、上述した1回目のチャンス目表示と同一の演出態様に基づく演出が表示される。

【1722】

次いで、大当たりに出選した当たり用ショート変動が実行され、3回目のチャンス目を停止表示し、チャンス目停止期間経過後に大当たりが開始(実行)される。

【1723】

なお、詳細については図198を参照して後述するが、本第3制御例は、所定の間隔(1.4秒の間隔)でチャンス目が3回停止表示されることで大当たりに出選したことを報知する演出を有しているため、「チャンス目演出」が設定された外れ用ショート変動が2回連続で実行された状態では、次のショート変動が当たりショート変動の場合には「チャンス目演出」を設定可能に構成し、次の変動が外れショート変動の場合には「チャンス目演出」が設定されないように構成されている。

【1724】

このようにすることで、ショート変動が複数回連続した場合において、抽選結果が外れであるにも関わらず、複数回の変動を跨いで所定の間隔で複数回のチャンス目を停止表示されてしまうことを防ぐ(抑制)ことができる。よって、遊技者に対して適正な演出を提供することができるという効果がある。

【1725】

次に、図196(b)を参照して、「連荘モード中」に実行される「チャンス目連続演出」のうち、3回連続で外れショート変動が実行された場合における演出態様について説明する。図196(b)は、「連荘モード」中に実行される「チャンス目連続演出」のうち、外れショート変動に対応する演出態様として「チャンス目演出」を2変動連続で実行し、その後外れショート変動に対応する演出態様として「通常演出」が実行された場合におけるタイミングチャートを示した図である。この外れショート変動は、大当たりに出選しなかった(外れに出選した)場合に選択される変動パターンであり、0.2秒の変動時間と0.5秒の確定時間とから構成される。外れショート変動に対応する演出態様は、変動パターン選択処理において連荘中外れ用テーブル222a4(図199参照)を参照して選択される(図206のS6107)。

【1726】

まず、図196(b)に示す通り、「チャンス目演出」が設定された外れショート変動が2連続で実行された後に、再度外れショート変動が変動する場合は、その外れショート変動に対応する演出態様として「チャンス目演出」が選択されないように構成されており(図199参照)、図196(b)に示す通り「通常演出」を実行する。

【1727】

この外れショート変動に対応する「通常演出」は、チャンス目を停止表示しない演出態様であり、変動表示を0.2秒実行した後に完全外れ目で第3図柄を停止表示するものである。

【1728】

10

20

30

40

50

なお、本第3制御例では所定の間隔でチャンス目を複数回停止表示させる演出態様により、抽選の結果を示唆する演出（所謂「チャンス目連続演出」）を実行しているが、所定の間隔で実行される態様としてチャンス目の停止表示以外の態様を用いても良い。例えば、上部昇降ユニット300を所定間隔で可動させるようにしてもよい。これにより、第3図柄表示装置81の表示以外の構成を用いて抽選の結果を示唆することが可能となり、興趣を高めた演出を遊技者に提供することができるという効果がある。

【1729】

また、本第3制御例では、所定間隔として1.4秒の間隔を設けているが、遊技者が認識困難な範囲で間隔をずらしてもよく、例えば前後に0.2程度の誤差範囲を含めて所定間隔とすればよい。これにより、特別図柄2の入賞情報が保留記憶されない遊技状態において、特別図柄の変動が直ちに開始されない場合であっても、「チャンス目連続演出」を実行することが可能となる。

【1730】

更には、所定の間隔でチャンス目を停止させるのではなく、所定期間（変動時間や、変動回数）内でチャンス目が停止表示された回数によって、抽選の結果を示唆可能に構成してもよい。

【1731】

次に、図197から図199を参照して、音声ランプ制御装置113のROM222の説明をする。図197(a)は、ROM202の構成を示したブロック図である。図197(a)に示した通り、本第3制御例は、上述した各制御例に対して、変動パターン選択テーブル222aの中身を一部変更した点、および、音声ランプ制御装置113のROM222に上乗せ領域選択テーブル222gを追加した点で相違する。

【1732】

ここで、図197(b)を参照して、本第3制御例の変動パターン選択テーブル222aについて説明する。図197(b)は、本第3制御例の変動パターン選択テーブル222aの構成を示したブロック図である。この第3制御例における変動パターン選択テーブル222aは、第1制御例における変動パターン選択テーブル222aと同様に、主制御装置110から出力された変動パターンコマンドに基づいて、その変動パターンコマンドが示す大まかな変動内容（変動時間）から更に詳細な変動内容を決定するために用いられるデータテーブルである。

【1733】

変動パターン選択テーブル222aは、通常中大当たり用テーブル222a1と、通常中外れ用テーブル222a2と、連荘中大当たり用テーブル222a3と、連荘中外れ用テーブル222a4とで構成されている。

【1734】

通常中大当たり用テーブル222a1には、主制御装置110から出力される変動パターンコマンドに基づいて、変動時間が7秒と10秒の変動種別に対応する詳細な演出態様が規定されている（図示せず）。ここで、通常中大当たり用テーブル222a1に規定されている演出態様について説明する。まず、通常中大当たり用テーブル222a1には、演出部331の各表示部331a～331dにおいて変動表示される図柄の停止パターンとして7秒停止パターンと10秒停止パターンが規定されている。

【1735】

7秒停止パターンは、各表示部331a～331dにおいて変動表示される各図柄が等間隔で停止表示される停止パターンであり、10秒停止パターンは各表示部331a～331dのうち、最後に図柄が停止する表示部331d以外の表示部にラッキーナンバーに対応する図柄（例えば、「2」、「7」、「13」）が停止表示されてから表示部331dに図柄が停止するまでの時間が長く設定される停止パターンである。

【1736】

また、通常中外れ用テーブル222a2も通常中大当たり用テーブル222a1と同様に主制御装置110から出力される変動パターンコマンドに基づいて、変動時間が7秒と

10

20

30

40

50

10秒の変動種別に対応する詳細な演出態様が規定されている（図示せず）。

【1737】

なお、本第3制御例のパチンコ機10では、通常中大当たりに当選した場合に選択される変動パターンとして、変動時間が7秒の変動パターンと変動時間が10秒の変動パターンとが選択される割合が約1対1となるように規定されており（図111（a）参照）、通常中外れの場合に選択される変動パターンとして、変動時間が7秒の変動パターンと変動時間が10秒の変動パターンとが選択される割合が約3対1となるように規定されている（図111（b））。よって、10秒停止パターンが実行された場合に遊技者に対して大当たりの期待感を持たせることが可能となる。

【1738】

また、連荘中大当たり用テーブル222a3は、「連荘モード」中に主制御装置110から出力される変動パターンコマンドに対して詳細な演出態様が規定されているテーブルである。この連荘中大当たり用テーブル222a3について、図198を参照して詳細な説明をする。

【1739】

図198は、連荘中大当たり用テーブル222a3の規定内容を示した図である。この連荘中大当たり用テーブル222a3には、主制御装置110から出力された変動パターンコマンドが示す変動種別である「当たりショート変動（0.2秒）」と「当たりミドル変動（3秒）」、チャンス目回数カウンタ223qvの値、演出カウンタ223rvの値に対応付けて、演出態様として「通常大当たり演出」、「当たり用単発チャンス目演出」、「当たり用2連続チャンス目演出」、「3連続チャンス目演出」の4種類の演出態様が規定されている。

【1740】

より具体的には、主制御装置110から出力された変動パターンコマンドが示す変動種別が「当たりショート変動」で、チャンス目回数カウンタ223qvの値が「0, 1」で、演出カウンタ223rvの値が「0～99」の場合に、演出態様として「通常大当たり演出」が選択される。

【1741】

「通常大当たり演出」は、0.2秒の変動時間内に遊技者に対して今回の抽選の結果が大当たりであることを報知する演出として、例えば、第3図柄表示装置81に表示されたキャラクタが、その周囲に出現した各種シンボル（例えば、確変大当たりを示す「V」の文字が付されたシンボルや、通常大当たり（「通常モード」への転落）を示す罍マークが付されたシンボル等）を獲得する演出が実行される。また、例えば、演出部331の各表示部331a～331dに対して確変大当たりを示す態様（例えば、「V」の文字）が同時に表示される演出や、通常大当たり（「通常モード」への転落）を示す態様（例えば、罍マーク）が同時に表示される演出が実行される。

【1742】

ここで、「通常大当たり演出」の実行が決定されてから、キャラクタや各種シンボル図柄（「V」の文字が付されたシンボル図柄や、罍マークが付されたシンボル図柄等）を出現させ、キャラクタがシンボル図柄を獲得する演出を実行する構成とした場合、0.2秒間の間に一連の演出を実行する必要が生じてしまい、演出時間が短すぎて遊技者が演出内容を十分に理解できなくなってしまう虞がある。一方で、仮に長い変動時間が選択（決定）される割合を高めることにより演出時間を確保する構成とすると、1回の特別図柄の抽選が実行されてから、次に特別図柄の抽選が行われるまでに要する時間が長くなってしまい、遊技が間延びしてしまうという問題点がある。また、変動時間が長くなる程、変動中に第2入球口640aへと入球する可能性が高まるが、第2入球口640aへの入球は保留されないため、「連荘モード」において第2入球口640aへと球が入球する程、球を無駄にしたと感じさせてしまう虞がある。即ち、遊技者に対して不満感を抱かせてしまう虞がある。

【1743】

そこで、本制御例における「連荘モード」では、特別図柄の変動中であるか否かに拘わらず、第3図柄表示装置81にキャラクタを常に表示させておく構成としている。即ち、変動演出においてシンボルを獲得するか否かの演出を行うキャラクタを、背面画像の一部として表示させておく構成としている。そして、変動演出では、背面画像として予め表示されていたキャラクタを用いてシンボルを獲得する演出態様の変動演出を実行する構成としている。このように構成することで、変動演出が開始される前の背面画像を、変動演出の一部かのように見せることができるので、変動時間が極めて短い（例えば、0.2秒の）変動パターンが決定された場合にも、演出効果を高めることができる。

【1744】

更に、キャラクタと同様に、各種シンボル図柄（「V」の文字が付されたシンボル図柄や、髑髏マークが付されたシンボル図柄等）の画像も、背面画像の一部としてランダムに出現させ、その表示位置もランダムに切り替える構成としている。即ち、例えば、「V」の文字が付されたシンボル図柄が第3図柄表示装置81の画面外からフレームインしてキャラクタに近づいてきて、キャラクタの付近に所定時間留まってからキャラクタから離れていき、第3図柄表示装置81の画面外へとフレームアウトしていく態様の背面画像のパターンや、髑髏マークが付されたシンボル図柄が、同様にキャラクタに近づいてから離れていく動作を行う態様の背面画像のパターンや、「V」の文字が付されたシンボル図柄と髑髏マークが付されたシンボル図柄の両方が、同様にキャラクタに近づいてから離れていく態様の背面画像のパターンを用意しておき、これらの背面画像をランダムに切り替える構成としている。そして、何れかのシンボル図柄がキャラクタに近接した状態（0.2秒間の変動時間でキャラクタが自然にシンボル図柄を獲得可能な距離）で、そのシンボル図柄に対応する抽選結果の変動演出が開始される場合には、背面画像として表示されていたシンボル図柄を、キャラクタが獲得する態様の変動パターンを設定する構成としている。このように構成することで、変動演出が開始されるよりも前（対応するシンボル図柄が背面画像の一部として第3図柄表示装置81に表示された時点）から演出が始まっているかのように思わせることができる。よって、短い変動時間（例えば、0.2秒）の変動演出が実行される場合でも、演出効果を高めることができる。また、短い変動時間の中で演出を実行する場合に比較して、自然な流れの演出を実行することができる。なお、本制御例では、遊技停止状態を検出した場合に、デモ画面として、各種シンボル図柄がキャラクタに近接した状態（0.2秒間の変動時間でキャラクタが自然にシンボル図柄を獲得可能な距離）で静止する態様の背面画像が設定される。このように構成することで、遊技を再開した後、最初に実行される特別図柄の抽選で変動時間が0.2秒の当たりショート変動が決定された場合に、遊技停止状態中にキャラクタに近接した状態で静止させていたシンボル図柄のうち、今回の当たり種別に対応する図柄を獲得させる演出を実行することができる。よって、変動停止状態を介して短い変動時間（例えば、0.2秒）の変動演出が実行される場合でも、違和感の少ない態様の演出を実行することができる。

【1745】

主制御装置110から出力された変動パターンコマンドが示す変動種別が「当たりショート変動」で、チャンス目回数カウンタ223qvの値が「2」で、且つ、演出カウンタ223rvの値が「0~49」の場合には、演出態様として「通常大当たり演出」が選択される。この「通常大当たり演出」については、上述した内容と同一であるため、その説明を省略する。

【1746】

一方、主制御装置110から出力された変動パターンコマンドが示す変動種別が「当たりショート変動」で、チャンス目回数カウンタ223qvの値が「2」で、演出カウンタ223rvの値が「50~99」の場合に、演出態様として「当たり用単発チャンス目演出」が選択される。

【1747】

この「当たり用単発チャンス目演出」は、チャンス目回数カウンタ223qvの値が「2」の場合、つまり、所定間隔（約1.4秒間隔）でチャンス目が2回停止表示されてい

10

20

30

40

50

る状態で実行される演出であり、変動が開始されてから0.2秒後にチャンス目が停止表示される演出である。これにより、「当たり用単発チャンス目演出」が実行される前に停止表示された2回のチャンス目と、今回の「当たり用単発チャンス目演出」において停止表示された1回のチャンス目との計3回のチャンス目が停止表示されたことを遊技者に対して報知することができる。

【1748】

主制御装置110から出力された変動パターンコマンドが示す変動種別が「当たりミドル変動」で、チャンス目回数カウンタ223qvの値が「0」で、演出カウンタ223rvの値が「0～29」の場合は、演出態様として「通常大当たり演出」が選択される。変動時間が3秒となる当たりミドル変動における「通常大当たり演出」では、3秒の変動時間内に遊技者に対して今回の抽選の結果が大当たりであることを報知する演出として、第3図柄表示装置81にてキャラクタが大当たりを示す態様（例えば、Vマーク）を獲得する演出や、演出部331の各表示部331a～331dに大当たりを示す態様が順に停止表示される演出が実行される。

10

【1749】

一方、主制御装置110から出力された変動パターンコマンドが示す変動種別が「当たりミドル変動」で、チャンス目回数カウンタ223qvの値が「0」で、演出カウンタ223rvの値が「30～99」の場合は、演出態様として「3連続チャンス目演出」が選択される。この「3連続チャンス目演出」は、図195(a)にて説明をした演出態様であり、1回の変動時間内にチャンス目が3回停止表示される演出態様である。

20

【1750】

主制御装置110から出力された変動パターンコマンドが示す変動種別が「当たりミドル変動」で、チャンス目回数カウンタ223qvの値が「1」で、演出カウンタ223rvの値が「0～49」の場合は、演出態様として「通常大当たり演出」が選択される。この「通常大当たり演出」は、上述した当たりミドル変動時における「通常大当たり演出」と同一の演出態様であるため、その説明を省略する。

【1751】

一方、主制御装置110から出力された変動パターンコマンドが示す変動種別が「当たりミドル変動」で、チャンス目回数カウンタ223qvの値が「1」で、演出カウンタ223rvの値が「50～99」の場合は、演出態様として「当たり用2連続チャンス目演出」が選択される。この「当たり用2連続チャンス目演出」は、チャンス目回数カウンタ223qvの値が「1」の場合、つまり、チャンス目が1回停止表示されている状態で実行される演出であり、変動が開始されてから0.2秒後および1.6秒後の2回のタイミングでチャンス目が停止表示される演出態様である。これにより、遊技者に対して、前回の変動にて実行された演出態様と併せて、所定間隔でチャンス目が3回停止表示されたことを報知することができる。

30

【1752】

よって、複数回の変動に跨って所定の間隔で3回のチャンス目を停止表示させることが可能となるため、記憶された入賞情報に基づく「先読み演出」を用いることなく、複数回の変動を跨いで、遊技者に対して特別図柄の抽選の結果が大当たりであるか否かを示唆する演出を実行することができる。

40

【1753】

主制御装置110から出力された変動パターンコマンドが示す変動種別が「当たりミドル変動」で、チャンス目回数カウンタ223qvの値が「2」で、演出カウンタ223rvの値が「0～9」の場合は、演出態様として「通常大当たり演出」が選択される。この「通常大当たり演出」は、上述した当たりミドル変動時における「通常大当たり演出」と同一の演出態様であるため、その説明を省略する。

【1754】

一方、主制御装置110から出力された変動パターンコマンドが示す変動種別が「当たりミドル変動」で、チャンス目回数カウンタ223qvの値が「2」で、演出カウンタ2

50

2 3 r v の値が「1 0 ~ 9 9」の場合は、演出態様として「当たり用単発チャンス目演出」が選択される。

【1 7 5 5】

この「当たり用単発チャンス目演出」は、チャンス目回数カウンタ 2 2 3 q v の値が「2」の場合、つまり、チャンス目が所定間隔で 2 回停止表示されている状態で実行される演出であり、変動が開始されてから 0 . 2 秒後にチャンス目が停止表示される演出態様である。これにより、遊技者に対して、前回の変動にて実行された演出態様とあわせて、所定間隔（約 1 . 4 秒間隔）でチャンス目が 3 回停止表示されたことを報知することができる。

【1 7 5 6】

なお、当たりミドル変動に対応する演出態様として「当たり用単発チャンス目演出」が実行された場合、変動が開始されてから 0 . 2 秒後にチャンス目（以前の変動から併せて所定間隔で 3 回目のチャンス目）が停止表示されてから、変動が終了するまでの期間（2 . 8 秒）は、遊技者に対して大当たり当選したことを報知する画像が第 3 図柄表示装置 8 1 に表示されるとともに、大当たりを祝福する音声が出声出力装置（図示しないスピーカなど）2 2 6 により出力され、ランプ表示装置（電飾部 2 9 ~ 3 3、表示ランプ 3 4 など）2 2 7 を点灯させる演出が実行される。

【1 7 5 7】

このように、本第 3 制御例では、所定の間隔で複数回のチャンス目が停止表示された場合に抽選の結果が大当たりであることを報知する「チャンス目連続演出」を実現するために、連荘中大当たり用テーブル 2 2 2 a 3 により、実行される演出態様が選択される。さらに、チャンス目回数カウンタ 2 2 3 q v の値に基づいて今回の変動で停止表示するチャンス目の回数を選択可能に構成しているため、複数回の変動に跨いでチャンス目を所定の間隔で複数回停止表示させることができる。よって、1 回の変動時間が短い場合であっても、複数回の変動を用いて抽選の結果を示唆する演出を遊技者に対して容易に認識可能な演出態様で実行することができる。

【1 7 5 8】

図 1 9 7（b）に戻り説明を続ける。連荘中外れ用テーブル 2 2 2 a 4 は、「連荘モード」中に主制御装置 1 1 0 から出力される変動パターンコマンドに対して詳細な演出態様が規定されているテーブルである。この連荘中外れ用テーブル 2 2 2 a 4 について、図 1 9 9 を参照して詳細な説明をする。

【1 7 5 9】

図 1 9 9 は、連荘中外れ用テーブル 2 2 2 a 4 の規定内容を示した図である。この連荘中外れ用テーブル 2 2 2 a 4 には、主制御装置 1 1 0 から出力された変動パターンコマンドが示す変動種別である「外れショート変動（0 . 2 秒）」と「外れ用ミドル変動（3 秒）」、チャンス目回数カウンタ 2 2 3 q v の値、演出カウンタ 2 2 3 r v の値に対応付けて、演出態様として「通常演出」、「外れ用単発チャンス目演出」、「外れ用 2 連続チャンス目演出」の 3 種類の演出態様が規定されている。

【1 7 6 0】

より具体的には、主制御装置 1 1 0 から出力された変動パターンコマンドが示す変動種別が「外れショート変動」で、チャンス目回数カウンタ 2 2 3 q v の値が「0 , 1」で、演出カウンタ 2 2 3 r v の値が「0 ~ 7 9」の場合に、演出態様として「通常演出」が選択される。

【1 7 6 1】

「通常演出」は、0 . 2 秒の変動時間内に遊技者に対して今回の抽選の結果が外れであることを報知する演出が実行される。具体的には、第 3 図柄表示装置 8 1 にてキャラクタが大当たりを示す態様（例えば、V マーク）を獲得できない演出（失敗演出）や、演出部 3 3 1 の各表示部 3 3 1 a ~ 3 3 1 d に外れを示す態様が同時に表示される演出が実行される。

【1 7 6 2】

10

20

30

40

50

なお、この「通常演出」は0.2秒という短時間の変動であるため、抽選の結果が外れであることを遊技者に強調して報知することなく次の変動が実行されるような演出を用いてもよい。これにより、「外れショート変動」が連続して実行された場合に、遊技者の遊技意欲が低下してしまう事態を抑制することができる。

【1763】

一方、図199(b)に示す通り、主制御装置110から出力された変動パターンコマンドが示す変動種別が「外れショート変動」で、チャンス目回数カウンタ223qvが「0,1」で、演出カウンタ223rvの値が「80~99」の場合に、演出態様として「外れ用単発チャンス目演出」が選択される。

【1764】

この「外れ用単発チャンス目演出」は、チャンス目回数カウンタ223qvの値が「0,1」の場合、つまり、前回の変動でチャンス目の停止が1回以下の場合に実行される演出であり、変動が開始されてから0.2秒後にチャンス目が停止表示される演出である。具体的には、チャンス目回数カウンタ223qvの値が「1」の場合に、「外れ用単発チャンス目演出」が実行されると、前回の変動と今回の変動とで併せてチャンス目が2回停止表示されることになり、チャンス目回数カウンタ223qvの値が加算され「2」となる。よって、例えば、次回の変動として「当たりショート変動」が選択され、演出態様として「当たり用単発チャンス目演出」が実行される場合には、3回の変動を跨いでチャンス目を3回停止表示させた後に大当たりを実行することが可能となる。

【1765】

次に、主制御装置110から出力された変動パターンコマンドが示す変動種別が「外れショート変動」で、チャンス目回数カウンタ223qvが「2」で、演出カウンタ223rvの値が「0~99」の場合には、演出態様として「通常演出」が選択される。この「通常演出」は、上述した外れショート変動時における「通常演出」と同一の演出態様であるため、その説明を省略する。

【1766】

上述したように、主制御装置110から出力された変動パターンコマンドが示す変動種別が「外れショート変動」で、チャンス目回数カウンタ223qvが「2」の場合、つまり、チャンス目が所定間隔で2回停止表示されている状態で「外れショート変動」の演出態様を選択する場合は、チャンス目が停止表示される演出態様が選択されないように規定されている。これは、チャンス目が複数回の変動を跨いで所定間隔で3回停止表示されることを防止するためである。これにより、チャンス目が停止表示される演出態様が複数回連続して実行されてしまうことにより、抽選結果が外れであるにも関わらず、チャンス目が複数回の変動を跨いで所定間隔で複数回停止表示されてしまうといった事態を無くすることが可能となる。よって、遊技者に対して信頼度の高い演出態様を提供することができるという効果がある。

【1767】

一方、主制御装置110から出力された変動パターンコマンドが示す変動種別が「外れショート変動」で、チャンス目回数カウンタ223qvの値が「2」の場合は演出カウンタ223rvの値に関わらず、上述した「通常演出」と同一の演出態様である「通常演出」が選択される。

【1768】

次に、主制御装置110から出力された変動パターンコマンドが示す変動種別が「外れミドル変動」で、チャンス目回数カウンタ223qvの値が「0」の場合は、演出カウンタ223rvの値が「0~59」の場合は「通常演出」が、「60~89」に場合は「外れ用単発チャンス目演出」が、「90~99」の場合は「外れ用2連続チャンス目演出」がそれぞれ選択される。

【1769】

この「外れ用単発チャンス目演出」とは、変動が開始されてから0.2秒後にチャンス目を停止させる演出態様であり、「外れ用2連続チャンス目演出」は、図195(b)

10

20

30

40

50

に示した通り、変動が開始されてから 0 . 2 秒後と 1 . 6 秒後にチャンス目を停止させる演出態様である。これにより、外れミドル変動に対応する演出態様を、途中まで当たりミドル変動に対応する演出態様と同様にすることができるため、遊技者に対して、変動の最後まで演出態様に興味を持たせることが可能となり、パチンコ機 1 0 の演出効果を高めることができるという効果がある。

【 1 7 7 0 】

主制御装置 1 1 0 から出力された変動パターンコマンドが示す変動種別が「外れミドル変動」で、チャンス目回数カウンタ 2 2 3 q v の値が「 1 」の場合は、演出カウンタ 2 2 3 r v の値が「 0 ~ 5 9 」の場合は「通常演出」が、「 6 0 ~ 9 9 」の場合は「外れ用単発チャンス目演出」がそれぞれ選択される。

10

【 1 7 7 1 】

最後に、主制御装置 1 1 0 から出力された変動パターンコマンドが示す変動種別が「外れミドル変動」で、チャンス目回数カウンタ 2 2 3 q v の値が「 2 」の場合は、演出カウンタ 2 2 3 r v の値に関わらず「通常演出」が選択される。

【 1 7 7 2 】

図 1 9 7 (a) に戻り、説明を続ける。上乗せ領域選択テーブル 2 2 2 g は、「準備モード」中に実行される回転部材の当たりポケットを増加させる「増加演出」において、増加させる当たりポケットを決定する際に参照される(図 2 0 3 の S 6 0 0 1)。この「増加演出」は、上述した通り、ルーレットチャンス演出における当たりポケットの個数(ラッキーナンバーの個数)を上乗せ(追加)する演出であり、当たりポケット(ラッキーナンバー)が上乗せされることにより、ルーレットチャンス演出でより当たり易くなる(「連荘モード」に移行し易くなる)かのように思わせることができる。よって、遊技者のルーレットチャンス演出に対する期待感を高めることができる演出である。

20

【 1 7 7 3 】

本第 3 制御例では「増加演出」において、上乗せ(追加)される当たりポケット(ラッキーナンバー)を決定する際に、上乗せされ易い領域(易選択領域)と上乗せされ難い領域(難選択領域)とを設定し、「上乗せ演出」によって上乗せ(追加)される当たりポケット(ラッキーナンバー)を意図的に偏らせる(均等にしない)構成を追加した点で上述した第 1 制御例と相違する。

【 1 7 7 4 】

30

このように、「増加演出」によって上乗せ(追加)される当たりポケット(ラッキーナンバー)を意図的に偏らせる(均等にしない)構成を設けることで、回転部材 6 4 0 に設けられた 3 0 箇所のポケット(ポケット P 1 ~ P 3 0)に対して当たりポケットの設定が多い領域(箇所)と当たりポケットの設定が少ない領域(箇所)とを意図的に設けることができる。よって、ルーレットチャンス演出にて当たり易い領域(当たりポケットの設定が多い領域)と、当たり難い領域(当たりポケットの設定が少ない領域)とが通過することになるため、球 B が落ちるタイミングを遊技者が興味深く見ることになり、演出効果を高めることができる。

【 1 7 7 5 】

次に、図 1 9 9 (b) を参照して、上乗せ領域選択テーブル 2 2 2 g の詳細について説明する。図 1 9 9 (b) は、上乗せ領域選択テーブル 2 2 2 g の規定内容を示した図である。この上乗せ領域選択テーブル 2 2 2 g には、演出カウンタ 2 2 3 r v の取り得る値に対応付けて、「易選択領域」と「難選択領域」とが規定されている。

40

【 1 7 7 6 】

より具体的には、演出カウンタ 2 2 3 r v の値が「 0 ~ 7 4 」の範囲には、「易選択領域」が対応付けられている。第 1 制御例にて上述した通り、演出カウンタ 2 2 3 r v は、「 0 ~ 9 9 」の 1 0 0 個の値を取り得るループカウンタで構成されている。このうち、「易選択領域」が選択される値が「 0 ~ 7 4 」の 7 5 個なので、上乗せ領域選択テーブル 2 2 2 g によって「易選択領域」が選択される確率(割合)は 7 5 % (7 5 / 1 0 0) である。

50

【 1 7 7 7 】

演出カウンタ 2 2 3 r v の値が「 7 5 ~ 9 9 」の範囲には、「難選択領域」が対応付けられている。演出カウンタ 2 2 3 r v が取り得る 1 0 0 個の値のうち、「難選択領域」が選択される値が「 7 5 ~ 9 9 」の 2 5 個なので、上乘せ領域選択テーブル 2 2 2 g によって「難選択領域」が選択される確立は 2 5 % (2 5 / 1 0 0) である。

【 1 7 7 8 】

つまり、例えば「上乘せ演出」によって 4 つの当たりポケット (ラッキーナンバー) を上乘せ (増加) させる場合には、「易選択領域」から平均 3 個、「難選択領域」から平均 1 個の当たりポケット (ラッキーナンバー) が選択される割合となる。これにより、易選択領域が設定されている領域に当たりポケットを偏らせることが可能となる。なお、回転部材 6 4 0 に設けられた 3 0 箇所のポケット (ポケット P 1 ~ P 3 0) を「易選択領域」と「難選択領域」に区分けする構成については、図 2 0 2 を参照して後述する。

10

【 1 7 7 9 】

次に、図 2 0 0、および図 2 0 1 を参照して、音声ランプ制御装置 1 1 3 の R A M 2 2 3 の説明をする。図 2 0 0 は、音声ランプ制御装置 1 1 3 の R A M 2 2 3 の構成を示したブロック図である。図 2 0 0 に示した通り、本第 3 制御例は、上述した各制御例に対して、当たり位置格納エリア 2 2 3 k の内容を一部変更した点、および、チャンス目回数カウンタ 2 2 3 q v と演出カウンタ 2 2 3 r v とを追加した点で相違する。その他の内容については、上述した各制御例と同一であるため、同一の要素には同一の符号を付し、その図示と説明とを省略する。

20

【 1 7 8 0 】

まず、本第 3 制御例で内容を一部変更した当たり位置格納エリア 2 2 3 k について説明をする。当たり位置格納エリア 2 2 3 k は、上述した通り「連荘モード示唆演出」において、回転部材 6 4 0 の各ポケット P 1 ~ P 3 0 の種別 (当たりポケットであるか、外れポケットであるか) を格納するための記憶領域である。この当たり位置格納エリア 2 2 3 k は、当たりポケット振り分け処理 3 にて指定ポケット格納エリア 2 2 3 x に格納されたポケットに基づいて当たり位置が設定される (図 2 0 2 の S 3 1 0 2)。次に、図 2 0 1 を参照して、上述した第 1 制御例との相違点について詳細に説明する。

【 1 7 8 1 】

図 2 0 1 は当たり位置格納エリア 2 2 3 k の内容を模式的に示した模式図である。本第 3 制御例では、各ポケット P 1 ~ P 3 0 に対応する当否種別が格納されると共に、各ポケット P 1 ~ P 3 0 が「第 1 領域」と「第 2 領域」とに区分けされるよう構成されている。図 2 0 1 に示す通り、「第 1 領域」は、ポケット P 1 ~ P 1 5 までは含まれる領域となり、「第 2 領域」は、ポケット P 1 6 ~ P 3 0 までは含まれる領域となる。このように構成された当たり位置格納エリア 2 2 3 k に格納された記憶情報を読み出すことで、各ポケット P 1 ~ P 3 0 に設定される種別その他、各領域 (第 1 領域、第 2 領域) に設定されている当たりポケットの個数を把握することが可能となる。本制御例では、増加演出の開始時 (指定ポケット格納エリア 2 2 3 x に格納された当たりポケットのみが当たり位置として反映された状態) において、第 1 領域、および第 2 領域に含まれる当たりポケットの個数を判別し、当たりポケットの個数が多く設定されている領域を上述した易選択領域、当たりポケットが少ない領域を難選択領域に設定するように構成されている。これにより、易選択領域に含まれるポケットの個数がより多い状態で増加演出を実行することができるので、当たりポケットの配置をより易選択領域に偏らせることができる。

30

40

【 1 7 8 2 】

図 2 0 0 に戻り、説明を続ける。チャンス目回数カウンタ 2 2 3 q v は、上述した「チャンス目連続演出」にて、複数回の変動を跨いでチャンス目が停止表示された回数をカウントするカウンタである。このチャンス目回数カウンタ 2 2 3 q v の値は、変動パターン選択処理において参照され (図 2 0 6 の S 6 1 0 6)、「チャンス目演出」が決定された場合に、決定された「チャンス目演出」に対応する値、即ち、決定された変動パターンにおいてチャンス目が停止表示される回数に対応した値が加算される (図 2 0 6 の S 6 1 0

50

9)。そして、「チャンス目演出」が決定されなかった場合、即ち、通常演出が決定された場合に、カウンタの値が初期化される(図206のS6110)。また、図示はしないが、チャンス目回数カウンタ223qvの値が初期化されていない状態で大当たりが実行された場合にも、カウンタの値は初期化される。

【1783】

なお、本制御例では、チャンス目演出が決定されなかった場合に、チャンス目回数カウンタ223qvの値を初期化する構成としているが、これに限られるものではない。例えば、最後にチャンス目が停止表示されてから所定期間(例えば、5秒)が経過するまでチャンス目回数カウンタ223qvの値が初期化されないように構成してもよい。これにより、チャンス目が途切れる場合は、最低でも5秒間チャンス目が出現しない期間を設定することができるので、チャンス目が連続したのか否かをより明確に認識させることができる。よって、遊技者にチャンス目の連続回数を誤認させてしまうことを防止(抑制)することができるので、より分かりやすい演出を提供することができる。

【1784】

演出カウンタ223rvは、音声ランプ制御装置113において、各種演出(「チャンス目連続演出」、「上乗せ演出」など)の選択や各種抽選等に用いられるカウンタであり、図示は省略したが、音声ランプ制御装置113のメイン処理(図145参照)において0から99の範囲で繰り返し更新されるループカウンタとして構成されている。この演出カウンタ223rvを用いることにより、各種演出の選択時に、ランダム性を担保することができる。

【1785】

<第3制御例における音声ランプ制御装置の制御処理について>

次に、図202～図206を参照して、本第3制御例における音声ランプ制御装置113のMPU221により実行される各種制御処理について説明する。まず、図202は、状態コマンド処理(図159参照)において、第1制御例における当たりポケット振り分け処理(図160参照)に代えて実行される当たりポケット振り分け処理3(S3011)を示すフローチャートである。この当たりポケット振り分け処理3のうち、S3101、およびS3102の各処理では、それぞれ上述した第1制御例における当たりポケット振り分け処理(図160参照)のS3101、およびS3102の各処理と同一の処理が実行される。

【1786】

また、本制御例における当たりポケット振り分け処理3(図202参照)では、S3102の処理によって、読み出したポケットを当たり位置格納エリア223kの当たり位置に設定したあと(S3102)、その当たり位置格納エリア223kの第1領域と第2領域とに含まれる当たりポケット数をそれぞれ算出する(S3121)。例えば、指定ポケット格納エリア223xに格納された当たりポケットが、ポケットP9、P10、P11、P20、およびP28であった場合は、第1領域(ポケットP1～P15)に対して3個のポケットが含まれていると算出され、第2領域(ポケットP16～P30)に対して2個のポケットが含まれていると算出される。

【1787】

S3121の処理が終了すると、次に、S3121の処理において算出した各領域の当たりポケット数に基づいて、第1領域に含まれる当たりポケットの個数が、第2領域よりも多いかを判別する(S3122)。S3122の処理において、第1領域の方が当たりポケット数が多いと判別した場合は(S3122:Yes)、第1領域を易選択領域に設定すると共に、第2領域を難選択領域に設定して(S3123)、処理をS3103へと移行する。

【1788】

一方、S3122の処理において、当たりポケット数が第2領域の方が第1領域よりも多いと判別された場合は(S3122:No)、第2領域を易選択領域に設定すると共に、第1領域を難選択領域に設定して(S3124)、処理をS3103へと移行する。

10

20

30

40

50

【 1 7 8 9 】

つまり、S 3 1 2 2 ~ S 3 1 2 4 の処理において、当たりポケット数が多い領域を「上乗せ演出」にて当たりポケットを上乗せ（追加）しやすい「易選択領域」に設定するための処理が実行される。これにより、回転部材 6 4 0 に設けられた 3 0 箇所のポケット（ポケット P 1 ~ P 3 0）に対して当たりポケットが設定される領域をより偏らせることが可能となり、演出効果を高めることができる。

【 1 7 9 0 】

なお、第 1 領域と第 2 領域とに設定される当たりポケットの数が同数の場合は、ランダムで「易選択領域」と「難選択領域」とを設定してもよいし、予め定めた領域が「易選択領域」となるように設定してもよい。また、指定ポケット格納エリア 2 2 3 x に格納される当たり位置に対応する種別の数が奇数となるように設定し、第 1 領域と第 2 領域とに設定される当たりポケットの数が同数とならないように構成してもよい。

【 1 7 9 1 】

また、本第 3 制御例では予め規定されている第 1 領域と第 2 領域とに設定される当たりポケットの数に基づいて「易選択領域」と「難選択領域」とを設定する構成を用いているが、「上乗せ演出」によって当たりポケットを上乗せ（追加）した場合に、当たりポケットが位置する領域を偏らせる構成であればよく、例えば、当たりポケットが連続して設定されている箇所を中心に「第 1 領域」を設定するように構成してもよい。

【 1 7 9 2 】

これにより、「第 1 領域」と「第 2 領域」とを当たりポケット位置に基づいて設定することが可能となるため、回転部材 6 4 0 に設けられた 3 0 箇所のポケット（ポケット P 1 ~ P 3 0）に対して当たりポケットが設定される領域をより偏らせることが可能となり、演出効果を高めることができる。

【 1 7 9 3 】

図 2 0 2 に戻り説明を続ける。S 3 1 0 3、および S 3 1 0 4 の各処理では、それぞれ上述した第 1 制御例における S 3 1 0 3、および S 3 1 0 4 の各処理と同一の処理が実行される。そして、S 3 1 0 4 の処理にて上乗せカウンタの値が 0 よりも多いと判別された場合に（S 3 1 0 4 : Y e s）、増加させる（上乗せする）当たりポケットを決定するための上乗せ位置決定処理を実行する（S 3 1 2 5）。この上乗せ位置決定処理（S 3 1 2 5）の詳細については、図 2 0 3 を参照して後述する。S 3 1 2 5 の処理が完了すると、上乗せカウンタ 2 3 3 a v の値から 1 を減算し（S 3 1 1 0）、S 3 1 0 4 へ移行する。そして、以降は上乗せカウンタ 2 2 3 a v の値が 0 となるまで、S 3 1 0 4、S 3 1 1 0、および S 3 1 2 5 の各処理が繰り返し実行される。

【 1 7 9 4 】

次に、図 2 0 3 を参照して上述した上乗せ位置決定処理の詳細について説明する。図 2 0 3 は上乗せ位置決定処理（S 3 1 2 5）を示すフローチャートである。この上乗せ位置決定処理（S 3 1 2 5）は、「増加演出」において上乗せ（追加）する当たりポケットの位置を決定するための処理である。

【 1 7 9 5 】

上乗せ位置決定処理（S 3 1 2 5）では、まず、上乗せ領域選択テーブル 2 2 2 g を読み出して（S 6 0 0 1）、演出カウンタ 2 2 3 r v の値に対応する上乗せ領域を決定する（S 6 0 0 2）。具体的には、取得した演出カウンタ 2 2 3 r v の値が「0 ~ 7 4」の場合は、「易選択領域」に設定されている領域を上乗せ領域に決定し、取得した演出カウンタ 2 2 3 r v の値が「7 5 ~ 9 9」の場合は、「難選択領域」に設定されている領域を上乗せ領域に決定する（図 1 9 9（b）参照）。なお、上述した通り、易選択領域、および難選択領域は、増加演出開始時に指定ポケット格納エリア 2 2 3 x に格納された当たりポケットの配置に応じて設定される。

【 1 7 9 6 】

S 6 0 0 2 の処理を終えると、次に、当たり位置格納エリア 2 2 3 k を読み出して、当たりの連続数が 5 以上の箇所、つまり、当たりポケットが 5 個以上連続している箇所があ

10

20

30

40

50

るかを判別する (S 6 0 0 3)。S 6 0 0 3 の処理において、当たりの連続数が 5 以上の箇所がないと判別された場合は (S 6 0 0 3 : N o)、外れの種別が設定されているポケットの中から上乗せ位置を 1 箇所選択する (S 6 0 0 4)。

【 1 7 9 7 】

一方、S 6 0 0 2 の処理において、当たりの連続数が 5 以上の箇所があると判別された場合は (S 6 0 0 3 : Y e s)、外れの種別が設定されているポケットのうち、当たりが 5 箇所連続している箇所の前後 1 箇所以外の外れポケットから上乗せ位置を 1 箇所選択する (S 6 0 0 5)。

【 1 7 9 8 】

ここで、S 6 0 0 5 にて実行される処理について説明をする。本第 3 制御例では、ルーレットチャンス演出を実行する場合に、遊技者に違和感を与えることなく球 B を指定のポケット (当たりポケットまたは外れポケット) に落下させるために、当たりポケットが連続して設定される数の上限を 5 個に設定している。当たりポケットを連続させすぎると、ルーレットチャンス演出で外れとなる場合に、当たりポケットが連続する位置を通過するのに時間を要してしまい、通過中に球 B の揺動動作が停止してしまう、または極めて小さな振幅の揺動動作となってしまう虞がある。この場合、球 B が落下せずに保持片 6 7 7 の上部へ留まっているのは極めて不自然な見た目となってしまうため、遊技者に対して不信感を抱かせてしまう虞がある。よって、「増加演出」の実行中において、上乗せによって当たりポケットが 6 個以上連続しないように制御する必要がある。そこで、既に当たりポケットとして設定されているポケットが連続している状況を把握し、「増加演出」により上乗せ (追加) する当たりポケットの位置を設定している。これにより、遊技者に違和感を与えることなくルーレットチャンス演出を実行することができる。

【 1 7 9 9 】

S 6 0 0 4 または S 6 0 0 5 の処理を終えると、次いで、選択した上乗せ位置が当たり位置となるように当たり位置格納エリア 2 2 3 k を更新し (S 6 0 0 6)、本処理を終了する。なお、この上乗せ位置決定処理は、図 2 0 4 に示す特図 2 入賞コマンド処理 3 (S 2 1 2 1) の中でも実行される。

【 1 8 0 0 】

次に、図 2 0 4 を参照して、本制御例における音声ランプ制御装置 1 1 3 のメイン処理 (図 1 4 5 参照) の中で実行される特図 2 入賞コマンド処理 3 (S 2 1 2 1) について説明する。この特図 2 入賞コマンド処理 3 (S 2 1 2 1) うち、S 3 2 0 1 ~ S 3 2 0 8 の各処理では、それぞれ上述した第 1 制御例における特図 2 入賞コマンド処理 (図 1 6 1 参照) の S 3 2 0 1 ~ S 3 2 0 8 の各処理と同一の処理が実行される。

【 1 8 0 1 】

そして、S 3 2 0 8 の処理にて上乗せすると判別された場合に (S 3 2 0 8 : Y e s)、上乗せ位置決定処理が実行され (S 3 2 2 1)、その後、本処理を終了する。なお、S 3 2 2 1 にて実行される上乗せ位置決定処理は上述した S 3 1 2 5 にて実行される上乗せ位置決定処理と同一の処理が実行されるため、その詳細な説明を省略する。

【 1 8 0 2 】

上述したように、本第 3 制御例では、特図 2 入賞コマンド処理 3 (S 2 1 2 1) においても、上乗せ位置決定処理が実行されるため、回転部材 6 4 0 に設けられた 3 0 箇所のポケット (ポケット P 1 ~ P 3 0) に対して当たりポケットが設定される領域をより偏らせることが可能となり、演出効果を高めることができる。

【 1 8 0 3 】

なお、上述した特図 2 入賞コマンド処理 3 (図 2 0 4 参照) では、S 3 2 0 8 の処理にて上乗せすると判別された場合に、上乗せ位置決定処理が実行されるように構成しているが、このタイミングにおいて、再度、「易選択領域」と「難選択領域」とを設定し直してもよい。これにより、回転部材 6 4 0 に設けられた 3 0 箇所のポケット (ポケット P 1 ~ P 3 0) に対して当たりポケットが設定される領域をより偏らせることが可能となり、演出効果を高めることができる。

10

20

30

40

50

【1804】

次に、図205、および図206を参照して、本第3制御例における音声ランプ制御装置113のMPU221により実行される変動表示設定処理3について説明する。この変動表示設定処理3では、上述した第1制御例の変動表示設定処理に対して、変動パターン選択処理(S3321)を追加した点で相違する。この変動パターン選択処理(S3321)では、上述した「チャンス目連続演出」を実行するための変動パターンを選択する処理が実行される。

【1805】

まず、図205は、本制御例における音声ランプ制御装置113のメイン処理(図145参照)において実行される変動表示設定処理3(S1641)を示すフローチャートである。この変動表示設定処理3のうち、S3301~S3303の各処理では、それぞれ上述した第1制御例における変動表示設定処理(図162参照)のS3301~S3303の各処理と同一の処理が実行される。

【1806】

S3303の処理が終了すると、次に、今回の変動パターンコマンドに対応する演出態様を選択するための変動パターン選択処理(S3321)を実行する。変動パターン選択処理(S3321)の詳細については、図206を参照して後述する。この変動パターン選択処理(S3321)を終え、次に、S3305~S3310の処理が実行され、本処理を終了する。このS3305~S3310の各処理は、それぞれ上述した第1制御例におけるS3305~S3310の各処理と同一の処理が実行される。

【1807】

次に、図206を参照して、上述した変動パターン選択処理(S3321)について説明する。図206は変動パターン選択処理を示すフローチャートである。図206に示す通り、変動パターン選択処理が実行されると、まず、時短状態フラグ223oがオンに設定されているか、即ち、「連荘モード」中であるかを判別する(S6101)。

【1808】

時短状態フラグ223oがオンに設定されていると判別した場合は(S6101:Yes)、今回の変動パターンに対応する連荘用のテーブルを変動パターン選択テーブル222aから読み出す(S6105)。具体的には、例えば、主制御装置110から出力される変動パターンコマンドが「当たりミドル変動」に対応する変動種別(変動パターン)を示す場合であれば、変動パターン選択テーブル222aから連荘中大当たり用テーブル222a3を読み出す。

【1809】

次に、演出カウンタ223rvの値とチャンス目回数カウンタ223qvの値を読み出し(S6106)、読み出した各カウンタ(演出カウンタ223rvとチャンス目回数カウンタ223qv)の値に対応する演出態様を決定する(S6107)。具体的には、例えば、連荘中大当たり用テーブル223a3が読み出され、取得した演出カウンタ223rvの値が「60」で、チャンス目回数カウンタ223qvの値が「1」の場合は、「当たり用2連続チャンス目演出」が選択される(図198参照)。

【1810】

上述したS6107の処理を終え、次に、今回の演出態様としてチャンス目演出が決定(選択)されたかを判別する(S6108)。S6108の処理にて、チャンス目演出が決定(選択)されたと判別した場合は(S6108:Yes)、チャンス目回数カウンタ223qvに対応値を加算し(S6109)、S6111の処理に移行する。

【1811】

一方、S6108の処理にて、チャンス目演出が決定(選択)されていないと判別した場合は(S6108:No)、チャンス目回数カウンタ223qvの値を初期化し(S6110)、S6111に移行する。

【1812】

一方、S6101の処理にて、時短状態フラグ223oがオンに設定されていない(オ

10

20

30

40

50

フに設定されている) 場合は (S 6 1 0 1 : No)、今回の変動パターンに対応する通常用のテーブルを変動パターン選択テーブル 2 2 2 a から読み出す (S 6 1 0 2)。具体的には、例えば、主制御装置 1 1 0 から出力される変動パターンコマンドが「外れミドル変動」に対応する変動種別 (変動パターン) を示す場合であれば、変動パターン選択テーブル 2 2 2 a から通常中外れ用テーブル 2 2 2 a 2 を読み出す。

【 1 8 1 3 】

S 6 1 0 2 の処理を終えると、次いで、演出カウンタ 2 2 3 r v の値を読み出し (S 6 1 0 3)、読み出した演出カウンタ 2 2 3 r v の値に対応する演出態様を決定して (S 6 1 0 4)、処理を S 6 1 1 1 へと移行する。

【 1 8 1 4 】

S 6 1 0 9、S 6 1 1 0、または S 6 1 0 4 の処理が実行された後に、実行される S 6 1 1 1 の処理では、各処理で決定した演出態様を通知するための表示用変動パターンコマンドを設定し (S 6 1 1 1)、本処理を終了する。

【 1 8 1 5 】

以上説明したように、本第 3 制御例では、上乘せが決定され、増加演出において当たりポケットを決定する場合に、意図的に当たりポケットの割合が高い区間を設ける構成としている。ここで、仮に当たりポケットの配置を完全にランダムに定める構成にすると、当たりポケットが回転部材 6 4 0 の全体にまんべんなく振り分けられる可能性がある。この場合、球 B が保持片 6 7 7 からいつ落下したとしても、当たりポケットへと落下する期待度に差が無くなってしまう。即ち、球 B に揺動動作を行わせ、その揺動動作の周期 (振幅) から球 B が落下する区間 (ポケット) を遊技者に予測させたとしても、期待度に差をつけることができない虞がある。よって、揺動演出の演出効果が低くなってしまいう問題点がある。

【 1 8 1 6 】

これに対して本制御例では、当たりポケットの割合が高い区間を意図的に設ける構成としているので、当たりポケットの割合が高い区間の配置と、球 B が保持片 6 7 7 の上部で行う揺動動作の勢い (周期) との対応関係を遊技者に対してより注意深く見守らせることができる。即ち、球 B が落下する位置 (区間) が、当たりポケットの割合が高い区間となることを期待させて、揺動動作の周期 (振幅) から球 B が落下する位置 (区間) を予測させることができる。よって、揺動演出の実行中における遊技者の遊技に対する興趣をより向上させることができる。

【 1 8 1 7 】

また、本第 3 制御例では、主に特別図柄 2 の抽選が実行される「連荘モード」において、チャンス目が 1 または複数回停止表示されるチャンス目連続演出を実行可能に構成している。ここで、パチンコ機等の遊技機において、複数の変動表示 (例えば、演出開始時点で保留されている保留球数分の変動表示) に渡って同系統の演出を実行可能なものがある (所謂、「連続予告演出」)。かかる従来型の遊技機では、同系統の演出が実行される回数や、演出の内容等に拠って、複数の変動に渡って遊技者に対して期待感を抱かせることができる。しかしながら、従来型の遊技機では、演出の実行回数や演出時間等が保留球に左右されるので、そもそも抽選結果を保留する機能を有していない遊技機に対して連続予告演出を適用することができなかつた。また、従来型の遊技機の中には、1 の変動表示において疑似的に複数回の変動表示が実行されているかのような態様の演出を実行可能に構成し、その複数回の疑似的な変動表示において同系統の演出を実行することにより、上述した連続予告演出を 1 の変動表示で実行するものもある。この従来型の遊技機では、保留球数に関係なく連続予告演出を実行できるが、変動表示に設定された変動時間の範囲内で演出を実行する必要があるため、十分な演出期間を確保することが困難な場合があるという問題点があった。

【 1 8 1 8 】

これに対して本制御例では、1 の変動表示において特定の演出 (チャンス目が表示される演出) を 1 または複数回実行可能に構成している。そして、変動表示を実行する場合に

10

20

30

40

50

は、その変動表示に対して特定の演出を設定するか否か、および特定の演出を実行する場合の実行回数等を、その変動表示よりも前に実行された特定の演出の履歴に基づいて判別する構成としている。そして、当該変動表示の契機となる特別図柄の抽選結果とに基づき、外れの場合と大当たりの場合とで、特定の演出の最大連続回数を異ならせる構成としている。このように構成することにより、特別図柄の抽選結果が保留されない特別図柄 2 の抽選に基づく変動表示において、複数の変動表示に渡って特定の演出を連続して実行することにより、遊技者に対して大当たりに対する期待感を抱かせることができる。

【 1 8 1 9 】

また、本制御例では、変動時間が 0 . 2 秒のショート変動においてチャンス目の表示が決定された場合は、0 . 2 秒の図柄変動が実行された後で、チャンス目が 0 . 5 秒間停止表示される。また、変動時間が 3 秒のミドル変動においてチャンス目連続演出が決定されると、擬似変動期間 (0 . 2 秒) とチャンス目仮停止期間 (0 . 5 秒) とが、3 秒の変動期間中に 1 または複数回設定される。このように、ミドル変動中の疑似変動期間、および確定時間を、それぞれショート変動の変動時間 (期間) (0 . 2 秒) 、および確定時間 (期間) (0 . 5 秒) と同一になるように構成しているため、ミドル変動におけるチャンス目停止表示を遊技者に対して違和感なく表示することができる。

【 1 8 2 0 】

また、ミドル変動中に実行される疑似演出として、疑似変動期間と仮停止期間に加え、新たな図柄変動が開始されない期間を擬似的に表した疑似停止期間を設けたため、特別図柄の抽選を記憶しない構成 (所謂、保留記憶機能を有さず、連続的に球を打ち出しても変動表示が離散的 (非連続的) に実行される構成) を用いた場合の変動を、違和感なく擬似的に表現することができる。

【 1 8 2 1 】

本第 3 制御例では、「チャンス目演出」が設定された外れ用ショート変動が 2 回連続で実行された状態において、次のショート変動が当たりショート変動と判別された場合に、「チャンス目演出」を設定可能に構成し、次の変動が外れショート変動の場合には「チャンス目演出」が設定されないよう制限する構成としている。即ち、特別図柄の大当たりとなる場合にのみ、チャンス目が 3 回連続で停止表示されることを許容し、特別図柄の抽選が外れの場合にはチャンス目が連続する回数を 2 回までに制限する構成としている。

【 1 8 2 2 】

このように構成することで、チャンス目の連続回数に着目して遊技を行わせることができるので、遊技者の遊技に対する参加意欲を向上させることができる。また、ミドル変動においてチャンス目連続演出が設定されたか、チャンス目の停止表示が設定されたショート変動が複数回連続したかによらず、所定の間隔でチャンス目が複数回 (3 回) 停止表示されてしまうことを防止 (抑制) することができる。よって、遊技者に対して適正な演出を提供することができる。

【 1 8 2 3 】

なお、本第 3 制御例では、上述したようにチャンス目が停止表示されることを規制する制御を連続する変動表示に対して実行しているが、それ以外の構成を用いてもよく、例えば、チャンス目が 2 回連続で表示された後は、所定時間 (例えば、10 秒) が経過するまで、外れに当選した変動に対応した演出態様としてチャンス目が停止表示される演出態様が選択されないようにするとよい。これにより、遊技者に対して適正な演出を提供することができる。

【 1 8 2 4 】

本第 3 制御例では、「チャンス目連続演出」として、チャンス目が停止する間隔が所定の間隔となるように設定されているが、それ以外の構成を用いてもよく、例えば、所定期間 (ミドル変動が実行される変動時間である 3 秒) 内に、チャンス目が停止されるタイミングを複数設け、その何れかのタイミングで合計して所定回数 (3 回) チャンス目が停止表示されるように構成してもよい。これにより、特別図柄の変動中において、どのタイミングでチャンス目が表示されるのかを把握することが困難となるため、遊技者が遊技に早

10

20

30

40

50

期に飽きてしまうことを抑制することができる。

【 1 8 2 5 】

また、チャンス目が停止表示される場合におけるチャンス目の表示態様として、停止する第3図柄の色や背景の色を予め複数パターン容易しておき、特定の表示態様で表示されるチャンス目が1回停止表示されると、通常のチャンス目が3回停止表示した場合と同等の価値を付与するようにしてもよい。これにより、チャンス目が所定回数停止表示されることが困難となった場合、つまり、変動が開始されてから一定期間の間チャンス目が一度も停止表示されない場合であっても、大当たりに当選したことを報知する演出を実行することが可能となるため、遊技の興趣を向上することができる。

【 1 8 2 6 】

また、本第3制御例では、所定間隔（1．4秒間隔）で複数回（3回）現出する対象物として第3図柄表示装置81に表示されるチャンス目を用いているが、遊技者が認識できるものであればよく、例えば、上部昇降ユニット300を所定間隔で可動させるようにしてもよい。これにより、第3図柄表示装置81の表示以外の構成を用いて抽選の結果を示唆することが可能となり、興趣を高めた演出を遊技者に提供することができる。

【 1 8 2 7 】

さらに、上部昇降ユニット300といったパチンコ機10に付随する可動役物を可動させる構成を用いた場合は、同じ動作（揺れ動作）が複数回実行される構成以外に、例えば、可動役物を段階的に可動させていき、可動役物が所定回数可動することで、最終段階まで可動するように構成してもよい。このように構成することで、遊技者に対して大当たりが近づいていることを認識させることができるため、演出効果を高めることができる。

【 1 8 2 8 】

なお、本第3制御例のように第3図柄表示装置81にて所定の表示態様（チャンス目等）を複数回停止表示させる構成を用いた場合であっても、所定の表示態様が停止表示された回数を表示する回数表示と、大当たりに当選したことを報知するために必要な所定の表示態様の停止表示回数を表示する目標表示とを第3図柄表示装置81に表示してもよい。これにより、所定の表示態様が停止表示される毎に、遊技者に対して大当たりが近づいていることを認識させることができるため、演出効果を高めることができる。

【 1 8 2 9 】

本第3制御例では、連続して実行される変動に対してチャンス目回数をカウントする処理を実行しているため、チャンス目が停止表示される演出態様が選択された変動が複数回連続した場合において、複数回の変動を跨いでチャンス目を所定回数停止表示させることができるとともに、外れに当選した変動に対応する演出態様によって所定回数目のチャンス目が停止表示されないように演出態様を制御しているため、演出効果を高めている。

【 1 8 3 0 】

このように、連続して実行される変動を対象にチャンス目の停止表示演出を実行する構成に変えて、所定期間内に実行される変動を対象にチャンス目の停止表示演出を実行する構成にしてもよい。つまり、本第3制御例のように変動時間が短い変動パターンを選択可能なパチンコ機10では、連続していない変動を用いても所定間隔で所定回数のチャンス目を停止表示させることができるからである。このような構成を用いる場合は、チャンス目を所定期間内に複数回停止表示させる演出態様を予め定めておき、その演出態様にてチャンス目を停止表示するタイミングに対応する変動表示にてチャンス目を停止させるように構成すればよい。

【 1 8 3 1 】

このように構成することで、連続していない変動を用いて好適にチャンス目連続演出を実行することが可能となる。なお、この構成を用いる場合は、チャンス目が停止表示されるタイミングに若干の許容範囲を設けると良い。これによりチャンス目連続演出を実行可能とする変動を増やすことができ、遊技の興趣を高めることが可能となる。

【 1 8 3 2 】

また、本第3制御例では、「チャンス目連続演出」において「外れミドル変動」が決定

10

20

30

40

50

された場合に、1回または2回のチャンス目を1回目（変動が開始されてから0.2秒後）または2回目（変動が開始されてから1.6秒後）の停止表示タイミングで停止表示可能に構成しているが、たとえば、「外れミドル変動」にて、3回目（変動が開始されてから3秒後）の停止表示タイミングでチャンス目を停止表示させるようにしてもよい。このように構成することで、ミドル変動とショート変動とを跨いで複数回のチャンス目を所定間隔で停止表示させることが可能となる。

【1833】

また、本第3制御例では「上乗せ演出」を実行する場合に、「上乗せ演出」によって上乗せ（追加）される当たりポケット（ラッキーナンバー）を意図的に偏らせる（均等にしない）構成を設けることで、回転部材640に設けられた30箇所のポケット（ポケットP1～P30）に対して当たりポケットの設定が多い領域（箇所）と当たりポケットの設定が少ない領域（箇所）とを意図的に設けることができる。よって、ルーレットチャンス演出にて当たり易い領域（当たりポケットの設定が多い領域）と、当たり難い領域（当たりポケットの設定が少ない領域）とが通過することになるため、球Bが落ちるタイミングを遊技者が興味深く見ることになり、演出効果を高めることができる。

【1834】

<第4制御例>

次いで、図207～図214を参照して、第4制御例におけるパチンコ機10について説明する。上述した第1制御例では、主として「通常モード」や「準備モード」における制御および演出態様についての説明を行った。これに対して本第4制御例におけるパチンコ機10では、「連荘モード」における興趣演出の1態様として、役物（上部昇降ユニット300）を用いた演出により遊技者の興趣を向上する方法について説明する。

【1835】

また、上述した第1制御例では、「連荘モード示唆演出」の前半（演出開始から20秒間）に実行される増加演出において当たりポケットの上乗せが決定された場合に、上乗せする当たりポケットの位置を、当たりポケットが6連続以上とならない範囲でランダムに決定する構成としていた。そして、ルーレットチャンス演出において球Bを落下させる場合には、球Bの揺動動作の周期（振幅）が十分小さくなってから、回転部材640の配置を判別して、球Bを落下させることが可能なポケットが落下位置の手前の位置（落下位置へ到達する0.2秒前）となるまで球Bを保持片677上に保持する構成としていた。

【1836】

これに対して、本第4制御例では、ルーレットチャンス演出における投球装置650の投球動作タイミングを増加演出の実行中に予め逆算し、当たりポケットの上乗せ位置を決定するように構成した。ここで、逆算方法について詳述すると、「連荘モード示唆演出」の開始から70秒後に投球装置650の投球動作タイミングとなるので、揺動動作を経て、球Bが落下可能となるのは、「連荘モード示唆演出」の開始から約75秒後～82秒後である。よって、「連荘モード」への移行が確定した状態で当たりポケットの上乗せを行う際は、「連荘モード示唆演出」の開始から約75秒後～82秒後となった場合に落下位置に配置されるポケット（または落下位置に近いポケット）を、現在の経過時間や、回転部材640の回転速度から予測して、上乗せ位置として決定する。一方、「連荘モード」への移行が確定していない場合は、上述した約75秒後～82秒後に落下位置へと配置されると予測されるポケットを避けて上乗せ位置を決定する。上述した通り、「連荘モード示唆演出」の開始時点における回転部材640の配置は、前回の「連荘モード示唆演出」において球Bを落下させたポケットに応じて異なる構成となっているが、回転部材640の配置や、経過時間を把握可能に構成することにより、約75秒後～82秒後に落下位置へと配置されるポケットを容易に予測することができる。これにより、「連荘モード」へと移行するか否かに応じて、精度良く当たりまたは外れのポケットへ球Bを落下させることができる。

【1837】

また、上述した第1制御例では、回転位置検出センサ684の各検出センサA～Fの出

力（H出力、またはL出力）の組み合わせによって、回転部材640の配置（落下位置に配置されたポケット）を特定するように構成されていた。これにより、背面LED625の点灯制御を行う際に、回転部材640の配置に応じて当たりポケットに設定されたポケットの背面側に配置された点灯領域のみを正確に点灯状態に設定することができるので、遊技者に対して見た目から当たりポケットを容易に認識させることができた。また、球Bを落下させる際にも、回転部材640の配置を判別し、「準備モード」において実行された特別図柄の抽選結果（即ち、「連荘モード」へと移行するか否か）に応じて適切な種類のポケットに落下させることができるように構成されていた。

【1838】

これに加えて本第4制御例では、回転位置検出センサ684を構成する6つの検出センサ（検出センサA～F）の検出結果を取得した場合に、その検出結果を、次のポケット（現在落下位置に配置されているポケットの次に落下位置に配置されるポケット）が落下位置へと配置されるまで保持するように構成している。そして、その保持された検出結果と、次のポケットが落下位置へと配置されることにより取得された新たな検出結果とを比較して、異常の有無を判別する構成とした。即ち、前回の検出結果と今回の検出結果とが、連続している（隣接している）ポケットの検出結果になっているかを判別することにより異常の有無を判別している。これにより、検出センサA～Fの破損（または、被検出部641cの破損）を検出することができる。

【1839】

この第4制御例におけるパチンコ機10が第1制御例におけるパチンコ機10と構成上において相違する点は、音声ランプ制御装置113に設けられたRAM222およびRAM223の構成が一部変更となっている点、音声ランプ制御装置113のMPU221により実行される一部処理が変更されている点である。その他の構成や、主制御装置110のMPU201によって実行される各種処理、音声ランプ制御装置113のMPU221によって実行されるその他の処理、表示制御装置114のMPU231によって実行される各種処理については、第1制御例におけるパチンコ機10と同一である。以下、第1制御例と同一の要素には同一の符号を付し、その図示と説明とを省略する。

【1840】

<第4制御例における電氣的構成>

まず、図207を参照して、本第4制御例における音声ランプ制御装置113に設けられたROM222について説明する。図207(a)～図207(d)に示した通り、本制御例のROM222は、第1制御例におけるROM222の構成（図118(a)参照）に対して、変動パターン選択テーブル222aおよび動作シナリオテーブル222bの内容が一部変更されている点で相違する。その他のROM222の内容については、上述した第1制御例におけるパチンコ機10と同一である。以下、第1制御例と同一の部分には同一の符号を付して、その図示と説明とを省略する。

【1841】

まず、図207(a)を参照して、本第4制御例における変動パターン選択テーブル222aについて説明する。図207(a)は、第4制御例の変動パターン選択テーブル222aの構成を示したブロック図である。この第4制御例における変動パターン選択テーブル222aは、第1制御例における変動パターン選択テーブル222aと同様に、主制御装置110から出力された変動パターンコマンドに基づいて、その変動パターンコマンドが示す大まかな変動内容（変動時間）から更に詳細な変動内容を決定するために用いられるデータテーブルである。

【1842】

図207(a)に示した通り、本制御例における変動パターン選択テーブル222aは、通常中大当たり用テーブル222a1と、通常中外れ用テーブル222a2と、連荘中変動パターン選択テーブル222a5とで構成されている。

【1843】

通常中大当たり用テーブル222a1には、主制御装置110から出力される変動パタ

10

20

30

40

50

ーンコマンドに基づいて、変動時間が7秒と10秒の変動種別に対応する詳細な演出態様が規定されている(図示せず)。ここで、通常中大当たり用テーブル222a1に規定されている演出態様について説明する。まず、通常中大当たり用テーブル222a1には、演出部331の各表示部331a~331dにおいて変動表示される図柄の停止パターンとして7秒停止パターンと10秒停止パターンが規定されている。

【1844】

7秒停止パターンは、各表示部331a~331dにて変動表示される図柄が等間隔で停止表示される停止パターンであり、10秒停止パターンは各表示部331a~331dのうち、最後に図柄が停止する表示部331d以外の表示部にラッキーナンバーに対応する図柄(例えば、「2」、「7」、「13」)が停止表示されてから表示部331dに図柄が停止するまでの時間が長く設定される停止パターンである。

10

【1845】

また、通常中外れ用テーブル222a2も通常中大当たり用テーブル222a1と同様に主制御装置110から出力される変動パターンコマンドに基づいて、変動時間が7秒と10秒の変動種別に対応する詳細な演出態様が規定されている(図示せず)。

【1846】

なお、本第4制御例のパチンコ機10では、通常中大当たりに当選した場合に選択される変動パターンとして、変動時間が7秒の変動パターンと変動時間が10秒の変動パターンとが選択される割合が約1対1となるように規定されており(図111(a)参照)、通常中外れの場合に選択される変動パターンとして、変動時間が7秒の変動パターンと変動時間が10秒の変動パターンとが選択される割合が約3対1となるように規定されている(図111(b)参照)。よって、10秒停止パターンが実行された場合に遊技者に対して大当たりの期待感を持たせることが可能となる。

20

【1847】

次に、図207(b)を参照して、連荘中変動パターン選択テーブル222a5の詳細について説明する。この連荘中変動パターン選択テーブル222a5は、時短中である「連荘モード」時に参照される変動パターン選択テーブルである。

【1848】

図207(b)に示す通り、変動種別が当たりショート変動(0.2秒)である場合には、演出カウンタ223swの値「0~99」に対して通常大当たり演出が設定されている。変動種別が当たりミドル変動(3秒)である場合には、演出カウンタ223swの値「0~99」に対して上部揺動演出が設定されている。変動種別が外れショート変動(0.2秒)である場合には、演出カウンタ223swの値「0~79」に対して通常外れ演出が設定されており、演出カウンタ223swの値「80~99」に対して、上部用動ユニット300の動作を伴う演出態様である上部揺動演出が設定されている。変動種別が外れミドル変動(3秒)である場合には、演出カウンタ223swの値「0~89」に対して通常外れ演出が設定され、演出カウンタ223swの値「90~99」に対して上部揺動演出が設定されている。

30

【1849】

ここで、上部揺動演出とは、上部昇降ユニット300の昇降体330が上下に可動する上部揺動動作が所定回数実行される演出である。具体的には、特別図柄の抽選結果が大当たりとなる変動が実行されている場合には、上部揺動動作が3回(変動開始から0秒後、1.4秒後、2.8秒後の計3回)行われる上部揺動演出が実行される。特別図柄の抽選結果が外れとなる場合に実行される上部揺動演出では、上部揺動動作が1回または2回行われる上部揺動演出が実行される。このように、大当たりとなるか否かに応じて、上部揺動演出が設定された場合の上部揺動動作の回数を異ならせているので、上部揺動動作の回数に注目させることができる。即ち、上部揺動動作が3回連続して行われることを願って、上部昇降ユニット300を観察させることができる。よって、遊技者の「連荘モード」における遊技に対する興趣を向上させることができる。

40

【1850】

50

次に、図 2 0 7 (c) を参照して、本第 4 制御例における動作シナリオテーブル 2 2 2 b の内容について説明する。図 2 0 7 (c) に示した通り、本第 4 制御例における動作シナリオテーブル 2 2 2 b は、上述した第 1 制御例における動作シナリオテーブル 2 2 2 b の構成 (図 1 1 9 (a) 参照) に対して、上部揺動演出テーブル 2 2 2 b 8 が追加されている点で相違する。この上部揺動演出テーブル 2 2 2 b 8 は、本制御例において実行される上部揺動演出が設定された場合に参照されるテーブルである。

【 1 8 5 1 】

ここで、図 2 0 7 (d) を参照して、上部揺動演出テーブル 2 2 2 b 8 の規定内容について説明する。上部揺動演出テーブル 2 2 2 b 8 には、動作シナリオテーブル 2 2 2 b として規定された他のデータテーブルと同様に、動作シナリオに基づく設定の進捗状況を示す動作ポイント 2 2 3 g の値毎に、モータ制御用 IC (モータドライバ) に対して設定する設定値 (動作速度 (p p s) 、動作ステップ数、および動作方向) が規定されている。

【 1 8 5 2 】

図 2 0 7 (d) に示した通り、動作ポイント 2 2 3 g の値「 0 1 H 」には、上部昇降ユニット 3 0 0 の昇降体 3 3 0 を上昇位置 (原点位置) から下降位置まで下降させるための動作 (往路の動作) が対応付けられている。具体的には、動作速度として 6 3 5 p p s が規定され、動作ステップ数として 1 2 7 が規定され、動作方向として正方向が規定されている。この設定内容は、上部揺動演出において上部昇降ユニット 3 0 0 が駆動されるタイミングとなった場合にモータドライバに対して出力 (設定) される。なお、 1 2 7 ステップは、下降位置までのステップ数を意味している。

【 1 8 5 3 】

ここで、動作速度 6 3 5 p p s とは、モータドライバから上部昇降用モータ 3 4 1 に対して 1 ステップ分の駆動を指示する信号を 1 秒間に 6 3 5 パルス (ステップ) の頻度で出力することを意味するので、上部昇降ユニット 3 0 0 の昇降体 3 3 0 が 1 2 7 ステップ動作する (原点位置から下降位置へ移動する) のに必要な時間は 1 2 7 / 6 3 5 秒 (0 . 2 秒) となる。

【 1 8 5 4 】

動作ポイント 2 2 3 g の値「 0 2 H 」には、上部昇降ユニット 3 0 0 の昇降体 3 3 0 を下降位置から上昇位置 (原点位置) まで上昇させるための動作 (復路の動作) が対応付けられている。具体的には、動作速度として 6 3 5 p p s が規定され、動作ステップ数として 1 2 7 が規定され、動作方向として負方向が規定されている。よって、上下昇降体ユニット 3 0 0 の昇降体 3 3 0 は 0 . 2 秒かけて下降位置から上昇位置へと移動する。また、動作ポイント 2 2 3 g の値「 0 3 H 」には、E N D データが対応付けられている。この E N D データが読み出されることにより、動作シナリオに規定された全ての動作の実行が完了したと判別される。

【 1 8 5 5 】

このように、上部揺動演出は、上部昇降ユニット 3 0 0 の昇降体 3 3 0 が、 0 . 2 秒かけて上昇位置から下降位置へと下降し、その後、 0 . 2 秒かけて下降位置から上昇位置へと上昇する計 0 . 4 秒の揺動動作を所定回数 (大当たりの場合は 3 回、外れの場合は 1 回または 2 回) 実行する演出である。この上部揺動演出は、上述したように、連荘モード中において大当たりとなる期待度を示唆する演出として実行される。

【 1 8 5 6 】

これにより、特別図柄の変動が実行 (開始) されてから所定のタイミング (0 秒後 (変動開始直後) 、 1 . 4 秒後、 2 . 8 秒後) で揺動動作が実行されるか否かに対して遊技者に興味を持たせることができる。

【 1 8 5 7 】

次に、図 2 0 8 を参照して、本制御例における音声ランプ制御装置 1 1 3 の R A M 2 2 3 の内容について説明する。本制御例における R A M 2 2 3 は、第 1 制御例における R A M 2 2 3 の構成 (図 1 1 8 (b) 参照) に対して、上部揺動演出用タイマ 2 2 3 p w と、上部揺動演出フラグ 2 2 3 q w と、センサ情報格納エリア 2 2 3 r w と、演出カウンタ 2

10

20

30

40

50

2 3 s w とが追加されている点で相違し、その他の構成は同一である。第 1 制御例と同一の部分には同一の符号を付して、その詳細な説明を省略する。

【 1 8 5 8 】

上部揺動演出用タイマ 2 2 3 p w は、上部揺動演出の演出時間（演出開始からの経過時間）をカウント（計時）するためのタイマカウンタである。この上部揺動演出用タイマは、変動パターン選択処理 4（図 2 1 3 参照）において上部揺動演出が決定された場合に 0 に初期化され（図 2 1 3 の S 6 1 3 5 参照）、上部揺動演出が実行されている場合に、上部揺動演出処理（図 2 1 4 参照）が実行される毎に 1 ずつ加算される（図 2 1 4 の S 6 2 0 4 参照）。

【 1 8 5 9 】

上部揺動演出フラグ 2 2 3 q w は、上部揺動演出が実行中であるか否かを判別するためのフラグである、この上部揺動演出フラグ 2 2 3 q w は、変動パターン選択処理 4（図 2 1 3 参照）において上部揺動演出が決定された場合にオンに設定され（図 2 1 3 の S 6 1 3 3 参照）、上部揺動演出処理（図 2 1 4 参照）において上部揺動演出が終了したと判別された場合（大当たりが開始された場合（S 6 2 0 1 : Y e s））、3 回目の揺動動作タイミング（S 6 2 0 7 : Y e s））に、オフに設定される（S 6 2 0 2、S 6 2 0 8）。

【 1 8 6 0 】

センサ情報格納エリア 2 2 3 r w は、回転位置検出センサ 6 8 4 を構成する 6 つの検出センサ（検出センサ A ~ F）の出力値を格納（更新）するための領域であり、検出センサ A ~ F の出力値を少なくとも 1 回分格納（更新）可能に構成されている。このセンサ情報格納エリア 2 2 3 r w は、回転設定処理 4（図 2 1 0 参照）において、検出センサ A ~ F の出力値が格納（更新）される（図 2 1 0 の S 2 8 3 6 参照）。

【 1 8 6 1 】

詳細は後述するが、回転設定処理 4（図 2 1 0 参照）では前回格納された検出センサ A ~ F の出力値と現在の検出センサ A ~ F の出力値とを比較することで（図 2 1 0 の S 2 8 3 3）、検出センサ A ~ F の検出値に対する異常の有無を判別する。具体的には、前回の検出センサ A ~ F の出力値と、現在の検出センサ A ~ F の出力値とが一致するか否かを判別し、一致する場合には異常無し、一致しない場合には異常有りと判別する。

【 1 8 6 2 】

ここで、検出センサ A ~ F の出力値は、球 B の落下位置となるポケットとそのポケットの右 2 つ分のポケットおよび左 2 つ分のポケットの計 5 個のポケットに付随する計 6 個の被検出部 6 4 1 c の有無によって変化する。回転位置判別テーブル 2 2 2 c（図 1 2 1 参照）に示すように、落下位置となるポケットが 1 個分変化した場合には、検出センサ A ~ E で検出されていた被検出部 6 4 1 c が、検出センサ B ~ F に検出される位置に移動される。検出センサ F で検出されていた被検出部 6 4 1 c は検出センサ A ~ F の検出範囲から外れ、新たな被検出部 6 4 1 c が検出センサ A に検出される位置に移動される。よって、検出センサ A ~ E の出力値が、落下位置となるポケットが 1 個分変化した後の検出センサ B ~ F の出力値と一致しない場合には、被検出部 6 4 1 c が破損した等の不具合が発生したと判別することができる。

【 1 8 6 3 】

演出カウンタ 2 2 3 s w は、音声ランプ制御装置 1 1 3 において、各種演出（「上部揺動演出」など）の選択や各種抽選等に用いられるカウンタであり、図示は省略したが、音声ランプ制御装置 1 1 3 のメイン処理 4（図 2 0 9 参照）において 0 から 9 9 の範囲で繰り返し更新される。

【 1 8 6 4 】

< 第 4 制御例における音声ランプ制御装置の制御処理について >

次に、図 2 0 9 ~ 図 2 1 4 のフローチャートを参照して、第 4 制御例における音声ランプ制御装置 1 1 3 内の M P U 2 0 1 により実行される各制御処理について説明する。まず、図 2 0 9 のフローチャートを参照して、音声ランプ制御装置 1 1 3 内の M P U 2 0 1 により実行されるメイン処理 4 について説明する。この第 4 制御例におけるメイン処理 4 は

10

20

30

40

50

、第1制御例におけるメイン処理（図145参照）に対して、上部揺動演出処理（S1651）が追加される点と、コマンド判定処理（S1614）内の回転設定処理（図157参照）に代えて回転設定処理4（S2609、図210参照）が実行される点と、コマンド判定処理（S1614）内の特図2入賞コマンド処理（図161参照）に代えて特図2入賞コマンド処理4（S2117、図211参照）が実行される点と、変動表示設定処理（S1615）に代えて変動表示設定処理4（S1652、図212参照）を実行する点で相違し、その他の部分は同一である。同一の部分には、同一の符号を付して、その説明を省略する。

【1865】

この第4制御例におけるメイン処理4では、第1制御例のメイン処理（図145参照）と同様に、S1601～S1610の処理を実行した後で、「連荘モード」において上部昇降ユニット300を用いた演出を設定するための上部揺動演出処理を実行し（S1651）、処理をS1611へと移行する。なお、上部揺動演出処理（S1651）の詳細については、図214を参照して後述する。

【1866】

また、本制御例におけるメイン処理4（図209参照）では、S1611～S1614の処理を実行した後で、第1制御例における変動表示設定処理（図162参照）に代えて変動表示設定処理4を実行し（S1652）、処理をS1616へと移行する。なお、変動表示設定処理4（S1652）の詳細については、図212を参照して後述する。

【1867】

次に、図210のフローチャートを参照して、音声ランプ制御装置113内のMPU221により実行される回転設定処理4（S2609）の詳細について説明する。この第4制御例における回転設定処理4（S2609）は、実行コマンド処理（図155参照）の中で、第1制御例における回転設定処理（図157参照）に代えて実行される処理であり、回転設定処理（図157参照）と同様に、回転部材640（および背面LED625）の回転動作を制御するための処理である。

【1868】

この第4制御例における回転設定処理4（図157参照）は、第1制御例における回転設定処理（図157参照）に対して、S2801の処理に代えてS2831の処理を実行する点と、S2832からS2836の処理が追加される点とが相違し、その他の点は同一である。以下、同一の部分には同一の符号を付して、その詳細な説明を省略する。

【1869】

この回転設定処理4（S2609）が開始されると、まず、回転位置検出センサ684を構成する6つの検出センサ（検出センサA～F）の出力が全てLの状態から変化したか否かを判別する（S2831）。即ち、ポケットに設けられた各被検出部641cが検出センサA～Fの検出範囲外から検出範囲内に変位したかを判別し、検出センサA～Fの出力が全てLの状態のままである（各被検出部641cが検出センサA～Fの検出範囲外に配置されたままである）と判別した場合は（S2831：No）、球Bの落下位置に新たな（次の）ポケットが配置されていない場合（前回センサ情報格納エリア223rwに検出センサA～Fの出力値が格納された時から回転部材640の回転量（回転角度）が単位回転量（ポケット1つ分移動する回転量）以下の場合）であるため、そのまま本処理を終了する。

【1870】

一方、S2831の処理において、回転位置検出センサ684を構成する6つの検出センサ（検出センサA～F）の出力値が全てLの状態から、検出センサA～Fのうち少なくとも1のセンサの出力がHとなる状態に変位したと判別した場合は（S2831：Yes）、球Bの落下位置に新たな（次の）ポケットが配置された場合（前回センサ情報格納エリア223rwに検出センサA～Fの出力値が格納された時から回転部材640の回転量（回転角度）が単位回転量となった場合）であるため、この場合には、S2802の処理へ移行する。なお、検出センサA～Fの出力値が全てLでない場合であっても、いずれか

10

20

30

40

50

の検出センサ A ~ F の出力値が L から H に変化した場合でなければ (S 2 8 3 1 : N o) 、既に、S 2 8 0 2 以降の処理を実行した場合であるので、この場合はそのまま本処理を終了する。

【 1 8 7 1 】

S 2 8 0 2 の処理では、第 1 制御例と同様に球 B の落下位置のポケットを特定し (S 2 8 0 2) 、特定したポケットに基づいて、回転位置格納エリア 2 2 3 u を更新する (S 2 8 0 3) 。次に、パチンコ機 1 0 の電源がオンになってからの検出センサ A ~ F による検出が初回であるか否かを判別する (S 2 8 3 2) 。具体的には、センサ情報格納エリア 2 2 3 r w に初期値が格納されているか否かを判別する。なお、センサ情報格納エリア 2 2 3 r w は、電源投入時に初期値として、2 バイト分の記憶領域の全ビットに L (0) が設定される。S 2 8 3 2 の処理では、センサ情報格納エリア 2 2 3 r w に割り当てられている全てのビットに L (0) が格納されている場合に、初回の検出であると判別する。

10

【 1 8 7 2 】

S 2 8 3 2 の処理において、検出センサ A ~ F による検出が電源投入後初めて行われたのではない (即ち、前回の検出センサ A ~ F の出力値が格納されている) と判別された場合は (S 2 8 3 2 : N o) 、センサ情報格納エリア 2 2 3 r w に格納されている前回 (ポケット位置が 1 個分変化する前) の検出センサ A ~ F の出力値と、今回、新たにいずれかのポケットが落下位置に配置されたことにより変位した検出センサ A ~ F の出力値とを比較する (S 2 8 3 3) 。具体的には、上述したように、前回の検出センサ A ~ F の出力値のうち検出センサ A ~ E の 5 種類の出力値と、現在の検出センサ A ~ F の出力値のうち検出センサ B ~ F の 5 種類の出力値とを比較する。センサの検出結果に対する異常の有無を、前回落下位置に配置されたポケットに対する検出センサ A ~ F の検出結果と、今回落下位置に配置されたポケットに対する検出結果とのみで判別できるのは、落下位置となるポケットが 1 個分変化した場合に、検出センサ A ~ E で検出されていた被検出部 6 4 1 c が、検出センサ B ~ F に検出される位置に移動されるためである。よって、検出センサ A ~ E の出力値が、落下位置となるポケットが 1 個分変化する前の検出センサ B ~ F の出力値と一致しない場合には、被検出部 6 4 1 c のうち少なくとも 1 つが破損して検出センサにより検出できなくなった等の不具合が発生したと判別することができる。

20

【 1 8 7 3 】

S 2 8 3 3 の処理が終了すると、次いで、S 2 8 3 3 の処理により実行された比較結果が異常であるか否かを判別する (S 2 8 3 4) 。具体的には、前回の検出センサ A ~ E の出力値と、現在の検出センサ B ~ F の出力値とが一致する場合には異常無し、一致しない場合には異常有りと判別する。S 2 8 3 4 の処理において、比較結果が異常であると判別された場合は (S 2 8 3 4 : Y e s) 、エラー情報を出力 (表示用エラーコマンドを設定) して (S 2 8 3 5) 、S 2 8 3 6 の処理へ移行する。

30

【 1 8 7 4 】

一方、S 2 8 3 2 の処理において、検出センサ A ~ F による検出が初回であると判別された場合は (S 2 8 3 2 : Y e s) 、前回の検出結果と比較することができないので、S 2 8 3 3 から S 2 8 3 5 の処理をスキップして、S 2 8 3 6 の処理へ移行する。また、S 2 8 3 4 の処理において、比較結果が正常であると判別された場合は (S 2 8 3 4 : N o) 、S 2 8 3 5 の処理をスキップして S 2 8 3 6 の処理へ移行する。

40

【 1 8 7 5 】

S 2 8 3 6 の処理では、現在の検出センサ A ~ F の出力値に基づいてセンサ情報格納エリア 2 2 3 r w の値を更新して、S 2 8 0 4 の処理へ移行する。S 2 8 0 4 ~ S 2 8 0 8 の処理では、第 1 制御例の S 2 8 0 4 ~ S 2 8 0 8 の処理と同一の処理を実行して、本処理を終了する。

【 1 8 7 6 】

このように、本第 4 制御例における回転設定処理 4 では、検出センサ A ~ F の検出情報 (出力値) をセンサ情報格納エリア 2 2 3 r w に複数格納可能に構成し、所定のタイミング (いずれかのポケットが落下位置に配置されたタイミング) で得た検出情報 (前回格納

50

した検出センサA～Fの検出情報と、今回取得した検出情報)のうち、所定範囲(正常であれば同一の検出情報となる範囲)の検出情報を比較することで、検出センサA～Fの故障または被検出部641cの破損を検出することができる。

【1877】

なお、本第4制御例では、前回の検出情報(前回落下位置に配置されたポケット)と今回の検出情報(今回落下位置に配置されたポケット)とを比較する構成を用いているが、例えば3つ以上のタイミング(例えば、今回、前回、前々回にポケットが落下位置に配置されたタイミング)で取得した検出情報を比較するようにしてもよい、このように構成することで、より精度良く異常の有無を判別することができる。

【1878】

さらに、本第4制御例では、回転部材640のポケットを特定するために用いる検出センサA～Fの検出情報(出力値)を用いて、検出センサA～Fの故障または被検出部641cの破損といった異常検出を実行するよう構成しているため、検出センサA～Fまたは被検出部641cの異常を検出するための検出情報を別途取得する必要がない。よって、音声ランプ制御装置113のMPU221による処理負荷を軽減することができる。

【1879】

なお、検出センサA～Fの故障または被検出部641cの破損を検出するための構成は、前回、ポケットが落下位置に配置された際に取得された検出結果の組み合わせと、今回、ポケットが落下位置に配置された際に取得された検出結果の組み合わせとを比較して異常の有無を判別する形態に限られるものではない、例えば、被検出部641cの配置パターンを予め記憶(格納)しておき、検出センサA～Fのうち少なくとも何れかから出力される出力値(検出情報)が、予め記憶されている配置パターンと一致するか否かを判別する構成を用いても良い。このように構成しても本第4制御例と同様の効果を奏することができる。

【1880】

また、センサ情報格納エリア223rwに格納された検出センサA～Fの出力値(検出情報)に基づいて、次回格納される検出情報の少なくとも一部を予測した予測検出情報を作成し、その予測検出情報と次回格納される検出情報とが一致するか否かを判別する構成にしてもよい。

【1881】

次に、図211のフローチャートを参照して、音声ランプ制御装置113内のMPU221により実行される特図2入賞コマンド処理4(S2117)について説明する。この第4制御例における特図2入賞コマンド処理4(S2117)は、第1制御例における特図2入賞コマンド処理(図161参照)に対して、S3209～S3211の処理に代えてS3231～S3234の処理を実行する点で相違し、その他の点は同一である。以下、同一の部分には同一の符号を付して、その詳細な説明を省略する。

【1882】

第4制御例における特図2入賞コマンド処理4(S2117)が開始されると、まず、第1制御例と同様にS3201～S3208の処理を実行する。そして、S3208の処理において、上乘せすると判別された場合は(S3208:Yes)、投球装置650の投球動作タイミングから落下可能範囲となるポケットを特定する(S3231)。ここで、投球装置650が投球動作を行う(球Bを保持片677へと投球する)タイミングは、ルーレットチャンス演出が開始されてから50秒後(「連荘モード示唆演出」の開始から70秒後)である。そして、球Bが投球されてから、保持片677上での揺動動作を経て球Bを落下させるまでの期間は7秒～10秒程度となる。このため、例えば、「連荘モード示唆演出」が開始されてから5秒後にS3231の処理が実行された場合には、65秒後に投球装置650が投球動作を行い、72秒後～75秒後に球Bが落下すると判別できる。そして、回転部材640は、1秒間にポケット1つ分移動可能な回転速度で回転動作する。このため、この具体例では、ポケット72個～75個分の回転動作を行った後で(即ち、現在落下位置に配置されているポケットから12個～15個先のポケットに)球B

10

20

30

40

50

が落下すると判別される。なお、S 3 2 3 1 の処理では、マージンを含めて 7 個のポケットを落下可能範囲と判別する。例えば、上記具体例では、8 個先～17 個先のポケットを落下可能範囲と判別する。即ち、前後に 2 個分のマージンを取っている。

【1883】

S 3 2 3 1 の処理が終了すると、「準備モード」（時短状態カウンタが 0 より大きい場合）において確変大当たりとなる保留球があるか否かを判別する（S 3 2 3 2）。S 3 2 3 2 の処理において、「準備モード」において確変大当たりとなる保留球があると判別された場合は（S 3 2 3 2 : Yes）、S 3 2 3 1 の処理において特定したポケットを上乗せ位置として選択し（S 3 2 3 4）、S 3 2 1 2 の処理へ移行する。

【1884】

一方、S 3 2 3 2 の処理において、準備モード中に確変大当たりとなる保留球がないと判別された場合は（S 3 2 3 2 : No）、S 3 2 3 1 の処理において特定したポケットとは異なるポケットを上乗せ位置として選択し（S 3 2 3 3）、S 3 2 1 2 の処理へ移行する。

【1885】

S 3 2 1 2 の処理以降は、第 1 制御例と同様に S 3 2 1 2 の処理および S 3 2 1 3 の処理を実行して、本処理を終了する。

【1886】

このように、本制御例の特図 2 入賞コマンド処理 4（S 2 1 1 7）では、S 3 2 3 2 の処理において、「準備モード」において確変大当たりとなる保留球があると判別された場合（即ち、ルーレットチャンス演出において、球 B を当たりポケットへと落下させる場合）には、S 3 2 3 1 の処理において特定した落下可能範囲となるポケットを上乗せ位置として選択する。これにより、落下可能範囲となるポケットを当たり位置として上乗せすることができるので、球 B を落下させる演出（ルーレットチャンス演出）の際に落下可能となる範囲に当たりポケット（点灯しているポケット）が多く配置されることになる。その結果、当たりポケット（点灯しているポケット）に球 B を落下させることが容易となる。

【1887】

一方、S 3 2 3 2 の処理において、準備モード中に確変大当たりとなる保留球がないと判別された場合（即ち、ルーレットチャンス演出において、球 B が外れポケットへ落下する場合）には、S 3 2 3 1 の処理において特定した落下可能範囲となるポケットとは異なるポケットを上乗せ位置として選択する。これにより、落下可能範囲となるポケットが当たり位置として上乗せされることがないので、球 B を落下させる演出（ルーレットチャンス演出）の際に落下可能となる範囲に外れポケット（消灯しているポケット）が多く配置されることになる。その結果、外れポケット（消灯しているポケット）に球 B を落下させることが容易となる。

【1888】

このように、本第 4 制御例における特図 2 入賞コマンド処理 4（図 2 1 1 参照）では、ルーレットチャンス演出において球 B が落下可能な範囲を投球装置 6 5 0 の投球動作タイミングに基づいて算出することで、回転部材 6 4 0 に設けられた 3 0 箇所のポケット（ポケット P 1 ～ P 3 0）を球 B が落下可能な範囲（第 1 領域）と、球 B が落下しない（困難な）範囲（第 2 領域）とに分類している。

【1889】

そして、準備モード中に確変大当たりとなる保留があるか否かの判別結果、即ち、ルーレットチャンス演出によって球 B を当たりポケットまたは外れポケットの何れに落下させるかの判別結果に基づいて、当たりポケットを上乗せする領域を第 1 領域または第 2 領域の何れかに設定しているため、当たりポケットを上乗せ（追加）する演出の頻度を高めたとしても、特別図柄の抽選結果に対して適切に球 B を落下させることが可能となる。

【1890】

なお、本第 4 制御例では、球 B の落下可能範囲となる第 1 領域として、遊技者が指定可能な当たりポケット（ラッキーナンバー）の個数である 5 個よりも多くの範囲（即ち、ポ

10

20

30

40

50

ケット7個分)を設定するように構成されている。これにより、たとえ、遊技者がラッキーナンバーを連続した5個のポケットに設定し、その連続した5個のポケットが全て落下可能範囲(第1領域)に含まれたとしても、落下可能範囲(第1領域)の中に少なくとも1つは外れポケットを設定することが可能となる。よって、特別図柄の抽選結果に対して適切に球Bを落下させることが可能となる。

【1891】

次に、図212のフローチャートを参照して、本制御例における変動表示設定処理4(S1652)の詳細について説明する。この第4制御例における変動表示設定処理4(S1652)は、第1制御例における変動表示設定処理(図162参照)に対して、S3304の処理に代えて変動パターン選択処理4(S3331)を実行する点で相違し、その他の点は同一である。以下、同一の部分には同一の符号を付して、その詳細な説明を省略する。

10

【1892】

本制御例における変動表示設定処理4(S1652)では、上述した第1制御例と同様に、S3301の処理において変動開始フラグ223cがオンであると判別された場合に(S3301:Yes)、S3302からS3303の処理を実行する。そして、変動パターン選択処理4を実行して(S3331)、S3305の処理へ移行し、第1制御例と同様に、S3306~S3310の処理を実行して、本処理を終了する。なお、変動パターン選択処理4(S3331)は、主制御装置110より受信した変動パターンコマンドに基づいて、詳細な変動パターンを選択するための処理である。この変動パターン選択処理4(図213参照)の詳細について、図213を参照して説明する。

20

【1893】

図213のフローチャートは、上述した変動パターン選択処理4(S3331)を示すフローチャートである。この変動パターン選択処理4(S3331)は、第3制御例における変動パターン選択処理(図206参照)の一部処理を変更したものである。具体的には、チャンス目演出に関連する処理(S6106、S6108~S6110)に代えて、上部揺動演出に関連する処理(S6131~S6135)を実行するように変更した点で相違し、その他の点は同一である。以下、第3制御例と同一の部分には、同一の符号を付して、その詳細な説明を省略する。

【1894】

変動パターン選択処理4(S3331)では、まず、時短状態フラグ223oがオンであるか否かを判別する(S6101)。S6101の処理において、時短状態フラグ223oがオフであると判別された場合は(S6101:No)、第3制御例における変動パターン処理(図206参照)と同様に、通常用の演出態様を決定して(S6102~S6104)、決定した演出態様を通知するための表示用変動パターンコマンドを設定して(S6111)、本処理を終了する。

30

【1895】

一方、S6101の処理において、時短状態フラグ223oがオンであると判別された場合は(S6101:Yes)、連荘用のテーブル(連荘中変動パターン選択テーブル222a5)を変動パターン選択テーブル222aから読み出す(S6105)。そして、演出カウンタ223swの値を読み出して(S6131)、読み出した連荘中変動パターン選択テーブル222a5と、演出カウンタ223swの値とに基づいて演出態様を決定する(S6107)。

40

【1896】

次いで、上部揺動演出フラグ223qwがオフであり、且つ、S6107の処理において決定された演出態様が上部演出態様であるか否かを判別する(S6132)。S6132の処理において、上部揺動演出フラグ223qwがオン(即ち、既に上部揺動演出が実行中)であるか、またはS6107の処理において上部揺動演出が決定されていないと判別された場合は(S6132:No)、演出態様として通常大当たり演出を通知するための表示用変動パターンコマンドを設定して(S6111)、本処理を終了する。

50

【 1 8 9 7 】

一方、S 6 1 3 2 の処理において、上部揺動演出フラグ 2 2 3 q w がオフであり、且つ、上部揺動演出が決定されていると判別された場合は (S 6 1 3 2 : Y e s)、上部揺動演出フラグ 2 2 3 q w をオンに設定し (S 6 1 3 3)、上部揺動動作を設定する (S 6 1 3 4)。S 6 1 3 4 の処理において上部揺動動作が設定されることで、上述した動作シナリオテーブル 2 2 2 b の上部揺動演出テーブル 2 2 2 b 8 に基づいて、上部昇降ユニット 3 0 0 の昇降体 3 3 0 が上下に可動される。

【 1 8 9 8 】

その後、上部揺動演出用タイマ 2 2 3 p w を 0 に初期化して (S 6 1 3 5)、決定した演出態様を通知するための表示用変動パターンコマンドを設定して (S 6 1 1 1)、本処理を終了する。

10

【 1 8 9 9 】

このように、本制御例における変動パターン選択処理 4 (S 3 3 3 1) では、上部揺動演出が決定された場合に (S 6 1 3 2 : Y e s)、上部昇降ユニット 3 0 0 の昇降体 3 3 0 が上下に可動するように設定されると共に、上部揺動演出用タイマ 2 2 3 p w が 0 に初期化される。この上部揺動演出用タイマ 2 2 3 p w を用いて、上部揺動演出の開始からの経過時間を計測し、所定時間 (1 . 4 秒または 2 . 8 秒) が経過した場合に、再度上部昇降ユニット 3 0 0 の昇降体 3 3 0 を上下に可動させる上部揺動動作を実行することができる。

【 1 9 0 0 】

20

次に、図 2 1 4 のフローチャートを参照して、本制御例における上部揺動演出処理 (S 1 6 5 1) の詳細について説明する。上部揺動演出処理 (S 1 6 5 1) は、上述した変動パターン選択処理 4 (S 3 3 3 1) において上部揺動演出が決定 (開始) された場合に、上部揺動演出の開始から所定時間 (本制御例では、 1 . 4 秒および 2 . 8 秒) の経過を計測し、その所定時間経過時に上部揺動動作を実行するための処理である。

【 1 9 0 1 】

上部揺動演出処理 (S 1 6 5 1) では、まず、大当たり遊技が開始されたか否かを判別する (S 6 2 0 1)。S 6 2 0 1 の処理において、大当たり遊技が開始されたと判別された場合は (S 6 2 0 1 : Y e s)、上部揺動演出が開始されたものの、その後、当たりショート変動による大当たりが発生したことにより大当たり遊技が開始された場合であるので、上部揺動演出を終了するために上部揺動演出フラグ 2 2 3 q w をオフに設定して (S 6 2 0 2)、本処理を終了する。

30

【 1 9 0 2 】

一方、S 6 2 0 1 の処理において、大当たり遊技が開始されていないと判別された場合は (S 6 2 0 1 : N o)、次いで、上部揺動演出フラグ 2 2 3 q w がオンであるか否かを判別する (S 6 2 0 3)。

【 1 9 0 3 】

S 6 2 0 3 の処理において、上部揺動演出フラグ 2 2 3 q w がオフであると判別された場合は (S 6 2 0 3 : N o)、上部揺動演出は開始されていない場合であるので、そのまま本処理を終了する。一方、S 6 2 0 3 の処理において、上部揺動演出フラグ 2 2 3 q w がオンであると判別された場合は (S 6 2 0 3 : Y e s)、上部揺動演出を実行するために S 6 2 0 4 の処理へ移行する。

40

【 1 9 0 4 】

S 6 2 0 4 の処理では、上部揺動演出用タイマ 2 2 3 p w の値を 1 加算する (S 6 2 0 4)。この上部揺動演出処理 (S 1 6 5 1) は、上述した音声ランプ制御装置 1 1 3 により実行されるメイン処理 4 (図 2 0 9 参照) において 1 m s 毎に実行される処理である。よって、S 6 2 0 4 の処理により上部揺動演出用タイマ 2 2 3 p w の値が加算されるのは 1 m s 毎となる。

【 1 9 0 5 】

S 6 2 0 4 の処理を終えると、次いで、加算後の上部揺動演出用タイマ 2 2 3 p w の値

50

が1400であるか否かを判別する(S6205)。即ち、上部揺動演出が開始されてから1.4秒が経過したか否かを判別する。

【1906】

S6205の処理において、加算後の上部揺動演出用タイマ223pwの値が1400であると判別された場合は(S6205:Yes)、上部昇降ユニット300の昇降体330を上下に動作させるために、上部揺動動作を設定して(S6206)、S6207の処理へ移行する。

【1907】

一方、上部揺動演出用タイマ223pwの値が1400でないと判別された場合は(S6205)、S6206の処理をスキップして、S6207の処理へ移行する。S6207の処理では、上部揺動演出用タイマ223pwの値が2800であるか否かを判別する(S6207)。即ち、上部揺動演出が開始されてから2.8秒が経過したか否かを判別する。

10

【1908】

S6207の処理において、上部揺動演出用タイマ223pwの値が2800であると判別された場合は(S6207:Yes)、上部揺動演出の終了タイミングであるので、上部揺動演出フラグ223qwをオフに設定して(S6208)、S6209の処理へ移行する。

【1909】

S6209の処理では、大当たりとなる変動が実行中であるか否かを判別する(S6209)。S6209の処理において大当たりとなる変動が実行中であると判別された場合は(S6209:Yes)、上部揺動動作を設定する(S6210)。

20

【1910】

一方、S6209の処理において、大当たりとなる変動が実行されていないと判別された場合は(S6209:No)、S6210の処理をスキップして、本処理を終了する。

【1911】

ここで、本制御例における上部揺動演出は、上述したように上部昇降ユニット300の昇降体330が上下に可動する上部揺動動作が最大3回実行される演出である。この上部揺動動作が3回実行される場合は、その後大当たりとなる場合に限られており、上部揺動動作が3回実行されることで、遊技者に対して大当たりに当選したことを報知できる。

30

【1912】

S6209の処理が実行されるのは、既に上部揺動演出のうち、1回目(上部揺動演出開始直後)の上部揺動動作と、2回目(上部揺動演出が開始されてから1.4秒後)の上部揺動動作が実行された場合である。この場合において、大当たりとなる変動が実行中であれば、3回目(上部揺動演出が開始されてから2.8秒後)の上部揺動動作を実行するために、上部揺動動作を設定(S6210)する。

【1913】

一方、大当たりとなる変動が実行されていなければ(S6209:No)、上部揺動演出を設定せず、本処理を終了する。これにより、その後、大当たりとならないにも関わらず、上部揺動動作が3回実行される上部揺動演出が実行されてしまうとの不具合を防止できる。

40

【1914】

このように、本第4制御例の変動パターン選択処理4(図213のS3331)および上部揺動演出処理(図214のS1651)により実行される上部揺動演出は、主制御装置110から出力される変動パターンコマンドに基づいて1回目の上部揺動動作が実行され、上部揺動演出が実行されてから所定時間(1.4秒)が経過したことに基づいて2回目の上部揺動動作が実行される。そして、2回目の上部揺動動作が実行されてから更に所定時間(1.4秒)が経過した時に、大当たりに当選した特別図柄の変動が実行されている場合に3回目の上部揺動動作が実行されるように構成されている。

【1915】

50

これにより、所定の間隔（１．４秒間隔）で複数回（３回）実行される動作態様（上部揺動動作）により構成される上部揺動演出を、特別図柄の変動パターン（変動時間）に影響されることなく実行することができる。

【１９１６】

よって、連荘中変動パターン選択テーブル２２２a５により選択される「当たりミドル変動（変動時間３秒）」のように、上部揺動演出として３回の上部揺動動作を１回の変動中に完了させる場合以外に、「外れショート変動（変動時間０．２秒）」によって上部揺動演出が開始され、その上部揺動演出が開始された変動とは異なる「当たりショート変動（変動時間０．２秒）」が、上部揺動演出が開始されてから２．８秒後に変動している場合であっても３回の上部揺動動作が行われる上部揺動演出を実行することが可能となる。

10

【１９１７】

従って、所定の動作態様（上部揺動動作）が所定の間隔（１．４秒間隔）で複数回（３回）実行されることで所定の抽選結果（大当たり）に当選したことを報知する報知演出（上部揺動演出）を、複数回の変動を跨いで実行することができ、遊技の興趣を向上することができる。

【１９１８】

さらに、本第４制御例のパチンコ機１０のように、特別図柄の抽選を記憶しない構成（所謂、保留記憶機能が無い構成）を用いたとしても、複数回の特別図柄の変動を関連付けた演出を実行することができる。

【１９１９】

20

なお、特別図柄の抽選（入賞情報）を記憶する構成（保留記憶する構成）を有するパチンコ機１０に本第４制御例の構成を用いてもよく、例えば、３回目の上部揺動動作が実行されるタイミングにおいて、保留記憶されている入賞情報の中に大当たり当選している入賞情報があるかを判別し、大当たり当選している入賞情報がある場合に３回目の上部揺動動作が実行される構成にしてもよい。これにより、上部揺動動作が３回実行される上部揺動演出が実行される頻度を高めることができ、遊技の興趣を向上することができる。

【１９２０】

なお、本第４制御例では、上部揺動演出が開始されてから１．４秒後に２回目の上部揺動動作が必ず実行される構成としているが、例えば、上部揺動演出が開始されてから１．４秒経過した時点で特別図柄が変動中であるかを判別し、特別図柄が変動中であると判別された場合に２回目の上部揺動動作が実行されるように構成してもよい。これにより、遊技者に対して上部揺動動作が実行される上部揺動演出が、特別図柄の変動表示に関連している演出であると認識させることができ、演出効果を高めることができるという効果がある。

30

【１９２１】

以上説明した通り、本第４制御例では、ルーレットチャンス演出における投球装置６５０の投球動作タイミングを、増加演出中に予め逆算し、当たりポケットの上乗せ位置を決定するように構成した。即ち、球Ｂが投球されることにより可動片６７７の上部で行われる揺動動作の周期（振幅）が小さくなり、球Ｂを落下させた場合に自然な見た目となるタイミング（期間）を逆算し、その逆算した期間と、今回のルーレットチャンス演出の結果（「連荘モード」へと移行するか否か）とから、当たりポケットの上乗せ位置を決定する構成としている。ここで、単に球Ｂの揺動動作の振幅が小さくなってから、今回の「連荘モード示唆演出」の結果に対応するポケット種別が落下位置に配置されるまで待機し、対応するポケット種別が落下位置に配置されるタイミングで球Ｂを落下させる構成にした場合、対応するポケット種別が落下位置に配置されない状態が長く続くことにより、球Ｂを落下させる前に球Ｂが停止してしまう虞がある。即ち、球Ｂが静止しているにもかかわらず、ポケットへと落下しないという、極めて不自然な見た目になってしまう虞がある。

40

【１９２２】

これに対して本制御例では、球Ｂを落下させることが可能な区間（球Ｂの揺動動作の周期が所定周期以下となった場合に落下位置に配置される区間）を、「連荘モード示唆演出

50

」の開始時に予め判別しておき、増加演出により当たりポケットを増加させる場合には、球 B を落下させることが可能な区間における当たりポケットと外れポケットとの配分（上乘せが決定された場合に当該区間に当たりポケットを新たに設定するか否か）を、演出の結果（球 B を当たりポケットへと落下させるか、外れポケットへと落下させるか）に応じて決定する構成としている。このように構成することで、球 B を落下させることが可能な区間において、確実に演出結果に対応する種別のポケットを配置することができる。よって、球 B の揺動動作の周期（振幅）が所定周期（1 秒）以下となり、且つ、球 B の揺動動作が停止する前に球 B を狙いのポケットへと確実に落下させることができる。従って、自然な見た目で、且つ、精度良く球 B を落下させることができる。

【1923】

10

また、第 4 制御例では、回転位置検出センサ 684 を構成する 6 つの検出センサ（検出センサ A ～ F）の検出結果を取得した場合に、その検出結果を、次のポケット（現在落下位置に配置されているポケットの次に落下位置に配置されるポケット）が落下位置へと配置されるまで保持するように構成している。そして、その保持された検出結果と、次のポケットが落下位置へと配置されることにより取得された新たな検出結果とを比較して、異常の有無を判別する構成とした。即ち、前回の検出結果と今回の検出結果とが、連続している（隣接している）ポケットの検出結果になっているかを判別することにより異常の有無を判別している。これにより、検出センサ A ～ F の破損（または、被検出部 641c の破損）を検出することができる。

【1924】

20

また、本第 4 制御例におけるパチンコ機 10 では、「連荘モード」における興趣演出の 1 態様として、役物（上部昇降ユニット 300）を用いた演出により遊技者の興趣向上を図っている。具体的には、上部昇降ユニット 300 の昇降体 330 を、所定の時間間隔（1.4 秒間隔）で 1 または複数回昇降動作させる演出を実行可能に構成している。この、昇降体 330 の動作回数は、大当たりか否かによって異なっており、外れの場合は動作回数が 2 回以下となり、大当たりの場合にのみ 3 回の昇降動作が許容される構成としている。これにより、遊技者に対して、昇降体 330 の昇降動作の回数に注目して遊技を行わせることができるので、「連荘モード」における遊技が単調となってしまうことを抑制することができる。

【1925】

30

昇降体 330 が昇降動作を行う演出（上部揺動演出）は、大当たりが開始されない限り、特別図柄の変動パターン（変動時間）に関係なく（変動時間が経過しても）、決められた回数の昇降動作を所定の時間間隔（1.4 秒間隔）で実行するまで継続する。よって、連荘中変動パターン選択テーブル 222a5 により選択される「当たりミドル変動（変動時間 3 秒）」のように、上部揺動演出として 3 回の上部揺動動作を 1 回の変動中に完了させる場合以外に、「外れショート変動（変動時間 0.2 秒）」によって上部揺動演出が開始され、その上部揺動演出が開始された変動とは異なる「当たりショート変動（変動時間 0.2 秒）」が、上部揺動演出が開始されてから 2.8 秒後に変動している場合であっても 3 回の上部揺動動作が行われる上部揺動演出を実行することが可能となる。従って、所定の動作態様（上部揺動動作）が所定の間隔（1.4 秒間隔）で複数回（3 回）実行されることで所定の抽選結果（大当たり）に当選したことを報知する報知演出（上部揺動演出）を、複数回の変動を跨いで実行することができ、遊技の興趣を向上することができる。

40

【1926】

なお、本第 4 制御例では、「連荘モード示唆演出」の実行中において、球 B を落下させることが可能となる（球 B の揺動動作の周期が所定周期以下の状態となる）区間を、演出時間から予め予測しておき、当たりポケットを新たに設定する場合は、球 B が落下する区間を加味して、新たな当たりポケットの位置を決定する構成としていたが、これに加えて、「連荘モード示唆」演出における所定のタイミング（例えば、ルーレットチャンス演出の開始時点や、投球装置 650 による球 B の投球タイミング等）で、球 B が落下するであろう区間に変わりがないかを判別する構成としてもよい。そして、当たりポケットを新た

50

に設定した時点において球 B が落下すると予測された区間と、所定のタイミング（例えば、ルーレットチャンス演出の開始時点や、投球装置 650 による球 B の投球タイミング等）において予測される、球 B が落下すると予測される区間とがずれている場合は、そのずれを補正する構成としてもよい。ずれを補正する方法としては、例えば、回転部材 640 の回転速度を可変させることにより、球 B が実際に落下可能となる区間を、当たりポケットが上乘せされた時点において予測された区間に一致させる構成としてもよいし、投球装置 650 による投球タイミングを、予め定められたタイミング（即ち、「連荘モード示唆演出」の開始後 70 秒経過時点）からずらすことにより、球 B が実際に落下可能となる区間を、当たりポケットが上乘せされた時点において予測された区間に一致させる構成としてもよい。このように構成することで、より確実に球 B を自然な見た目（球 B の揺動動作の周期が所定周期以下、且つ、球 B が静止していない範囲の見た目）で、狙いの種別のポケットに落下させることができる。

10

【1927】

本制御例では、検出センサ A ~ F の検出結果を取得した場合に、その検出結果を、次のポケット（現在落下位置に配置されているポケットの次に落下位置に配置されるポケット）が落下位置へと配置されるまで保持しておき、次のポケットが落下位置へと配置されることにより取得された新たな検出結果と比較することで異常の有無を判別する構成として、異常の判別方法はこれに限られるものではない。例えば、検出センサ A ~ F の検出結果を取得する毎に、その検出結果によって特定される回転部材 640 の配置から、次に落下位置に配置されるポケットの検出結果の組み合わせを予め予測しておく構成としてもよい。即ち、回転位置判別テーブル 222c から、次に落下位置へと配置されるポケットの検出センサの出力の組み合わせを読み出して、RAM 223 に記憶しておく構成としてもよい。そして、実際に次のポケットが落下位置へと配置された場合には、予め予測（RAM 223 に記憶）しておいた検出センサの出力の組み合わせと、実際の検出センサの出力の組み合わせとが一致するか否かを判別する構成としてもよい。このように構成することで、本第 4 制御例におけるパチンコ機 10 と同様に、各検出センサ A ~ F の破損や、被検出部 641c の破損等の異常の有無を正確に判別することができる。また、例えば、検出センサ A ~ F の出力の組み合わせを、ポケットの並び順で全て記憶しておく構成とし、新たなポケットが落下位置へと配置される毎に、ポケットの並び順に応じた検出結果となっているかを判別する構成としてもよい。このように構成することで、検出センサ A ~ F や、被検出部 641c における異常の有無を容易に判別することができる。更に、例えば、回転部材 640 が 1 周した場合において、被検出部 641c を検出した回数を判別することにより、被検出部 641c の少なくとも一部に破損が生じていないかを判別する構成としてもよい。上述した通り、被検出部 641c は、30 個のポケットのうち、16 個のポケットに設けられている。このため、回転部材 640 が 1 周した場合、各検出センサ A ~ F は、それぞれ 16 回ずつ出力が H の状態となるはずである。この状況下において、1 周当たりの H 出力の回数が 16 回未満であると判別された場合は、何れかの被検出部 641c が破損等によって検出センサ A ~ F によって検出不可能な状態となっている可能性が高い。よって、この場合は、異常を報知することで、被検出部 641c の破損等の不具合に対して迅速に対処させることができる。更に、1 周時点において、各検出センサ A ~ F が H 出力の状態になった回数を比較して、回数が一致するかの判別を行う構成としてもよい。1 周の間に出力が H の状態となる回数（各被検出部 641c を検出する回数）は、全ての検出センサで共通となるはずなので、検出回数が一致しない場合は、何れかの検出センサに故障等の不具合が生じていると判別することができる。よって、検出センサ A ~ F の不具合を容易に判別することができる。

20

30

40

【1928】

本第 4 制御例では、演出時間が固定の「連荘モード示唆演出」において、演出開始時に回転部材 640 を回転させる構成とし、演出時間等から球 B が落下する大まかな区間を予測する構成としていたが、演出時間、および回転部材 640 の回転動作を開始させるタイミングは固定でなくともよい。例えば、「連荘モード示唆演出」の演出時間にバリエーシ

50

ョンを持たせ、抽選で1の演出時間が決定される構成である場合にも、本第4制御例の制御を適用することができる。即ち、演出時間を決定した時点で、その演出時間と、回転部材640の回転速度とに基づいて、球Bを落下させる大まかな区間を予測する構成とすればよい。また、同様に、回転部材640の回転動作を開始させるタイミング、および回転速度の一方又は両方が異なる複数の演出パターンが設けられている場合においても、回転動作を開始させたタイミングで、演出時間から球Bが投球されるまでの時間を逆算して、回転部材640の回転速度から球Bを落下させる大まかな区間を予測する構成としてもよい。このように構成することで、当たりポケットを上乗せする場合に、演出結果を加味して予測した区間に球Bを落下させる種別のポケットが確実に含まれるように新たな当たりポケットを配置することができる。よって、毎回の「連荘モード示唆演出」において、演出結果に対応する種別のポケットに対して球Bを落下させることができる。更に、回転部材640が回転動作を開始するタイミングよりも、「連荘モード示唆演出」における演出時間が決定されるタイミングの方が遅い構成とした場合であっても、本第4制御例の制御を適用することができる。即ち、演出時間が決定されたタイミングで、回転部材640の回転速度から、球Bが落下する可能性がある区間を大まかに予測し、その予測した区間に対して今回の演出結果に対応する種別のポケットが配置されるように当たりポケットの上乗せを行う構成とすればよい。これにより、球Bが完全に揺動動作を停止する前に、確実に演出結果に対応するポケットへと球Bを落下させることができる。

10

【1929】

<第5制御例>

20

次いで、図215～図225を参照して、第5制御例におけるパチンコ機10について説明する。上述した第1制御例では、左揺動ユニット500の第1通路形成部材520を、一部の大当たり（開放パターンAが設定される大当たり）となった場合に連結位置まで可動させ、第1可変入賞装置82aに入賞した球を第2通路形成部材422へと流化させるための流下通路として用いる構成としていた。これに加えて本制御例では、左揺動ユニット500の第1通路形成部材520を特別図柄の抽選結果が大当たりとなる期待度を示唆する演出として可動させるように構成した。これにより、遊技者の興趣を向上できる。

【1930】

また、上述した第1制御例では、「連荘モード示唆演出」において球Bを落下させる場合には、球Bの揺動動作の周期（振幅）が十分小さくなってから、回転部材640の配置を判別して、球Bを落下させることが可能なポケットが落下位置の手前の位置（落下位置へ到達する0.2秒前）となるまで球Bを保持片677上に保持する構成としていた。

30

【1931】

これに対して本制御例におけるパチンコ機10では、ルーレットチャンス演出において球Bを落下させる落下位置（ポケット）を予め定めておくように構成した。そして、特別図柄の抽選結果に応じて、予め定められた落下位置を当たり位置として設定するか否か（点灯させるか否か）を決定するように構成した。これにより、予め定められたポケットに対して球Bを落下させるようにすればよいので、制御処理を簡易にすることができる。

【1932】

また、上述した第1制御例では、球Bが投球装置650によって投球されるタイミングを一定（「連荘モード示唆演出」が開始されてから70秒後）としていた。これに対して本制御例では、ルーレットチャンス演出において、枠ボタン22の操作を受け付ける期間（例えば、1回のルーレットチャンス演出において3秒間）を設ける構成とし、遊技者が枠ボタン22の操作を行ったと検出した場合に投球装置650によって球Bが投球されるように構成した。また、枠ボタン22を受け付け可能な期間において、遊技者に対して枠ボタン22の押下を促すための投球押下演出（図216参照）を実行するように構成している。この投球押下演出によって示唆される期間中に枠ボタン22が押下された場合に、投球装置650によって球Bが投球される。これにより、遊技者が任意のタイミングで球Bを回転部材640へ投球することができるため、遊技者のルーレットチャンス演出に対する参加意欲を向上することができる。

40

50

【 1 9 3 3 】

なお、投球押下演出を開始するタイミング（枠ボタン 2 2 の操作を受け付ける期間）は、回転部材 6 4 0 の回転位置に基づいて定められる。これにより、投球押下演出において予め定められた落下位置（ポケット）へ落下させ易いタイミングで投球押下演出を開始することができる。また、上述した投球押下演出が開始されてから所定期間以内（例えば、1.5 秒間以内）に枠ボタン 2 2 が押下された場合は、投球装置 6 5 0 により球 B が投球されるタイミングを遅延するように構成した。これにより、投球押下演出において球 B が投球されるタイミングを限定することができる。その結果、予め定められたポケット以外のポケットに球 B が落下してしまう不具合の発生を防止（抑制）できる。

【 1 9 3 4 】

この第 5 制御例におけるパチンコ機 1 0 が、第 1 制御例におけるパチンコ機 1 0 と構成上において相違する点は、音声ランプ制御装置 1 1 3 に設けられた R A M 2 2 2 および R A M 2 2 3 の構成が一部変更となっている点、音声ランプ制御装置 1 1 3 の M P U 2 2 1 により実行される一部処理が変更されている点である。その他の構成や、主制御装置 1 1 0 の M P U 2 0 1 によって実行される各種処理、音声ランプ制御装置 1 1 3 の M P U 2 2 1 によって実行されるその他の処理、表示制御装置 1 1 4 の M P U 2 3 1 によって実行される各種処理については、第 1 制御例におけるパチンコ機 1 0 と同一である。以下、第 1 制御例と同一の要素には同一の符号を付し、その図示と説明とを省略する。

【 1 9 3 5 】

まず、図 2 1 5 を参照して、本制御例における左揺動ユニット 5 0 0 による予告演出の演出態様について説明する。第 1 制御例において上述したように、本パチンコ機 1 0 の「通常モード」では、上部昇降ユニット 3 0 0 の演出部 3 3 1 に対して表示される数字（ナンバー）により、今回の特別図柄の抽選結果が大当たりであるかの報知を行う。これに加えて、本制御例では、特別図柄の抽選結果が大当たりとなる期待度を示唆する演出として、左揺動ユニット 5 0 0 が上下に可動される演出（左揺動演出）を実行可能に構成されている。なお、左揺動演出として、大当たりとなる期待度が比較的低い第 1 左揺動演出と、第 1 左揺動演出に比較して大当たりとなる期待度が高い第 2 左揺動演出との 2 種類が少なくとも設けられている。

【 1 9 3 6 】

図 2 1 5 (a) に示すように、第 1 左揺動演出および第 2 左揺動演出では、まず、左揺動ユニット 5 0 0 の第 1 通路形成部材 5 2 0 が、解除位置から、解除位置と連結位置との中間位置まで上昇動作される。その後、第 1 左揺動演出では、左揺動ユニット 5 0 0 が解除位置と連結位置との中間位置から、解除位置へと下降動作される。

【 1 9 3 7 】

一方、第 2 左揺動演出では、図 2 1 5 (b) に示すように、解除位置と連結位置との中間位置から、連結位置まで上昇動作される。そして、連結位置から解除位置まで下降動作される。

【 1 9 3 8 】

このように、本制御例におけるパチンコ機 1 0 では、特別図柄の抽選結果が大当たりとなる期待度に応じて、左揺動ユニット 5 0 0 の第 1 通路形成部材 5 2 0 が可動する左揺動演出（第 1 左揺動演出、または第 2 左揺動演出）が実行される。これにより、遊技者は大当たりとなる期待度の高い第 2 左揺動演出が実行されるか否かに注目する（左揺動ユニット 5 0 0 が中間位置から上昇するか否かに注目する）ので、遊技者の興趣を向上できる。

【 1 9 3 9 】

次に、図 2 1 6 を参照して、本第 5 制御例における投球押下演出について説明する。本制御例におけるルーレットチャンス演出は、投球押下準備演出、投球押下演出、揺動演出の順に実行される。投球押下準備演出は、図 2 1 6 (a) に示す通り、「投球チャンス！」の文字が第 3 図柄表示装置 8 1 に表示される。この投球押下準備演出が表示されることで、枠ボタン 2 2 の押下によって球 B を投球する演出（投球押下演出）が実行されることを遊技者に対して認識させることができる。詳細は後述するが、投球押下準備演出から投

10

20

30

40

50

球押下演出へと移行するタイミング（即ち、投球押下演出が表示されるタイミング）は、回転部材 6 4 0 の位置情報と落下位置格納エリア 2 2 3 e x の情報とに基づいて決定される。これにより、計 3 秒の投球押下演出の実行中（演出中）に落下させるポケットが落下位置に配置されるように、投球押下演出を開始することができる。

【 1 9 4 0 】

投球押下演出は、図 2 1 6（b）に示す通り、遊技者に対して枠ボタン 2 2 の押下を促す演出が第 3 図柄表示装置 8 1 に表示される。この投球押下演出の実行中（表示中）に枠ボタン 2 2 が押下されると、投球装置 6 5 0 から球 B が投球され、揺動演出へと移行する（図 2 1 6（c）参照）。一方、投球押下演出の実行中（表示中）に枠ボタン 2 2 が押下されない場合は、所定時間（本実施形態では 3 秒）経過後に投球装置 6 5 0 から球 B が投球され、揺動演出へと移行する（図 2 1 6（c）参照）。

10

【 1 9 4 1 】

なお、投球押下演出が開始されてから 1 . 5 秒経過以前に枠ボタン 2 2 が押下された場合には、投球押下演出が開始されてから 1 . 5 秒経過してから球 B が投球される（即ち、投球が遅延される）。一方で、投球押下演出が開始されてから 1 . 5 秒経過してから枠ボタン 2 2 が押下された場合には、その押下タイミングで球 B が投球される。これにより、球 B が投球されるタイミングを 3 秒間のうちの後半 1 . 5 秒間に限定することができる。その結果、予め定められたポケット以外のポケットに球 B が落下してしまうとの不具合を抑制（防止）できる。

【 1 9 4 2 】

< 第 5 制御例における電氣的構成について >

次に、図 2 1 7 を参照して、第 5 制御例における音声ランプ制御装置 1 1 3 に設けられた R O M 2 2 2 について説明する。本制御例の R O M 2 2 2 は、第 1 制御例における R O M 2 2 2 の構成（図 1 1 8 参照）に対して、左揺動ユニットテーブル 2 2 2 b 3 の内容が一部変更されている点で相違する。その他の R O M 2 2 2 の内容については、上述した第 1 制御例におけるパチンコ機 1 0 と同一である。以下、第 1 制御例と同一の部分には同一の符号を付して、その図示と説明とを省略する。

20

【 1 9 4 3 】

図 2 1 7（a）に示した通り、本制御例における左揺動ユニットテーブル 2 2 2 b 3 は、第 1 揺動演出を実行するための第 1 左揺動ユニットテーブル 2 2 2 b 3 a と、第 2 揺動演出を実行するための第 2 左揺動ユニットテーブル 2 2 2 b 3 b とが設けられている。左揺動ユニットテーブル 2 2 2 b 3 には、動作シナリオに基づく設定の進捗状況を示す動作ポイント 2 2 3 g の値毎に、モータ制御用 I C（モータドライバ）に対して設定する設定値（動作速度（p p s）、動作ステップ数、および動作方向）が規定されている。

30

【 1 9 4 4 】

ここで、図 2 1 7（b）を参照して、第 1 左揺動ユニットテーブル 2 2 2 b 3 a の規定内容について説明する。図 2 1 7（b）に示した通り、第 1 左揺動ユニットテーブル 2 2 2 b 3 a において、動作ポイント 2 2 3 g の値「0 1 H」には、左揺動ユニット 5 0 0 を解除位置（原点位置）から、解除位置と連結位置との中間まで上昇させるための動作（往路の動作）が対応付けられている。具体的には、動作速度として 2 0 0 p p s が規定され、動作ステップ数として 1 0 0 が規定され、動作方向として正方向が規定されている。この設定内容は、第 1 左揺動演出において左揺動ユニット 5 0 0 が駆動されるタイミングとなった場合にモータドライバに対して出力（設定）される。なお、1 0 0 ステップは、解除位置から中間位置までのステップ数を意味している。

40

【 1 9 4 5 】

ここで、上述した通り、動作速度（p p s）とは、モータドライバが 1 ステップの動作を指示する信号（パルス）を対応する駆動モータに出力する頻度（1 秒間あたりの出力回数）を示している。よって、左揺動ユニット 5 0 0 の第 1 通路形成部材 5 2 0 を動作速度 2 0 0 p p s で 1 0 0 ステップ動作させて解除位置から中間位置まで変位させるのに要する時間は 1 0 0 / 2 0 0 秒（0 . 5 秒）となる。

50

【 1 9 4 6 】

動作ポイント 2 2 3 g の値「 0 2 H 」には、左揺動ユニット 5 0 0 を中間位置で停止（静止）させるための動作が対応付けられている。具体的には、動作速度として 2 0 0 p p s が規定され、動作ステップとして 1 0 0 0 が規定され、動作方向として「停止」が規定されている。即ち、2 0 0 p p s の動作速度で停止命令を 1 0 0 0 回連続で出し続けることが規定されている。これにより、左揺動ユニット 1 0 0 0 を中間位置で 5 秒間（1 0 0 0 回 / 2 0 0 p p s ）停止させることができる。

【 1 9 4 7 】

動作ポイント 2 2 3 g の値「 0 3 H 」には、左揺動ユニット 5 0 0 を中間位置から解除位置（原点位置）まで下降させるための動作（復路の動作）が対応付けられている。具体的には、動作速度として 2 0 0 p p s が規定され、動作ステップ数として 1 0 0 が規定され、動作方向として負方向が規定されている。即ち、左揺動ユニット 5 0 0 が中間位置から解除位置へと 0 . 5 秒間かけて下降される。

10

【 1 9 4 8 】

動作ポイント 2 2 3 g の値「 0 4 H 」には、E N D データが対応付けられている。この E N D データが読み出されることにより、動作シナリオに規定された全ての動作を実行完了したと判別される。

【 1 9 4 9 】

次に、図 2 1 7 (c) を参照して、第 2 左揺動ユニットテーブル 2 2 2 b 3 b の内容について説明する。図 2 1 7 (c) に示した通り、第 2 左揺動ユニットテーブル 2 2 2 b 3 b における、動作ポイント 2 2 3 g の値「 0 1 H 」には、第 1 左揺動ユニットテーブル 2 2 2 b 3 a と同様に、左揺動ユニット 5 0 0 を解除位置（原点位置）から中間位置まで上昇させるための動作（往路の動作）が対応付けられている。具体的には、動作速度として 2 0 0 p p s が規定され、動作ステップ数として 1 0 0 が規定され、動作方向として正方向が規定されている。即ち、左揺動ユニット 5 0 0 が解除位置から中間位置へと 0 . 5 秒（1 0 0 ステップ / 2 0 0 p p s ）間かけて上昇される。

20

【 1 9 5 0 】

動作ポイント 2 2 3 g の値「 0 2 H 」には、左揺動ユニット 5 0 0 を中間位置で停止（静止）させるための動作が対応付けられている。具体的には、動作速度として 2 0 0 p p s が規定され、動作ステップとして 5 0 0 が規定され、動作方向として「停止」が規定されている。即ち、2 0 0 p p s の動作速度で停止命令を 5 0 0 回連続で出力し続けることが規定されている。これにより、左揺動ユニット 5 0 0 を中間位置で 2 . 5 秒間（5 0 0 回 / 2 0 0 p p s ）停止させることができる。

30

【 1 9 5 1 】

動作ポイント 2 2 3 g の値「 0 3 H 」には、左揺動ユニット 5 0 0 を中間位置から連結位置まで上昇させるための動作（往路の動作）が対応付けられている。具体的には、動作速度として 2 0 0 p p s が規定され、動作ステップ数として 1 0 0 が規定され、動作方向として正方向が規定されている。即ち、左揺動ユニット 5 0 0 が中間位置から連結位置へと 0 . 5 秒間かけて上昇される。

【 1 9 5 2 】

40

動作ポイント 2 2 3 g の値「 0 4 H 」には、左揺動ユニット 5 0 0 を連結位置で停止（静止）させるための動作が対応付けられている。具体的には、動作速度として 2 0 0 p p s が規定され、動作ステップとして 3 0 0 が規定され、動作方向として「停止」が規定されている。即ち、2 0 0 p p s の動作速度で停止命令を 3 0 0 回連続で出し続けることが規定されている。これにより、左揺動ユニット 5 0 0 を中間位置で 1 . 5 秒間（3 0 0 回 / 2 0 0 p p s ）停止させることができる。

【 1 9 5 3 】

動作ポイント 2 2 3 g の値「 0 5 H 」には、左揺動ユニット 5 0 0 を連結位置から解除位置（原点位置）まで下降させるための動作（復路の動作）が対応付けられている。具体的には、動作速度として 2 0 0 p p s が規定され、動作ステップ数として 2 0 0 が規定さ

50

れ、動作方向として負方向が規定されている。即ち、左揺動ユニット 5 0 0 が連結位置から解除位置へ 1 秒間かけて下降される。

【 1 9 5 4 】

動作ポイント 2 2 3 g の値「 0 6 H 」には、E N D データが対応付けられている。この E N D データが読み出されることにより、動作シナリオに規定された全ての動作を実行完了したと判別される。

【 1 9 5 5 】

次に、図 2 1 8 を参照して、第 5 制御例における音声ランプ制御装置 1 1 3 に設けられた R A M 2 2 3 について説明する。本制御例における R A M 2 2 3 は、第 1 制御例における R A M 2 2 3 (図 1 1 8 (b) 参照) に対して、演出カウンタ 2 2 3 a x と、投球押下演出設定フラグ 2 2 3 b x と、投球押下演出中フラグ 2 2 3 c x と、遅延投球フラグ 2 2 3 d x と、落下位置格納エリア 2 2 3 e x とが追加される点で相違し、その他の点は同一である。同一の部分には同一の符号を付して、その詳細な説明を省略する。

【 1 9 5 6 】

演出カウンタ 2 2 3 a x は、音声ランプ制御装置 1 1 3 において、各種演出 (「左揺動演出」 など) の選択や各種抽選等に用いられるカウンタであり、図示は省略したが、音声ランプ制御装置 1 1 3 のメイン処理 (図 1 4 5 参照) において 0 から 9 9 の範囲で繰り返し更新される。

【 1 9 5 7 】

投球押下演出設定フラグ 2 2 3 b x は、投球押下演出の設定を実行するか否かを判別するために用いられるフラグである。この投球押下演出設定フラグ 2 2 3 b x は、演出設定処理 5 (図 2 2 2 参照) において、ルーレット演出における投球押下演出の開始タイミングとなった場合に (図 2 2 2 の S 2 0 0 3 : Y e s 参照) 、オンに設定される。投球押下演出設定フラグ 2 2 3 b x は、演出設定処理 5 (図 2 2 2 参照) において参照され、オンであると判別された場合に (図 2 2 2 の S 2 0 2 3 : Y e s 参照) 、投球押下演出設定処理 (図 2 2 3 参照) が実行される。そして、投球押下演出設定処理 (図 2 2 3 参照) において、球 B が投球装置 6 5 0 から投球された場合に、オフに設定される。

【 1 9 5 8 】

投球押下演出中フラグ 2 2 3 c x は、遊技者に対して球 B を投球するために枠ボタン 2 2 の押下を促す投球押下演出 (図 2 1 6 参照) が表示されているか否かを判別するためのフラグである。この投球押下演出中フラグ 2 2 3 c x は、投球押下演出設定処理 (図 2 2 3 参照) において、球 B の投球タイミングであると判別された場合 (図 2 2 3 の S 6 4 0 4 : Y e s 参照) に、投球押下演出の表示が設定される (図 2 2 3 の S 6 4 0 6 参照) と共に、オンに設定されるものである (図 2 2 3 の S 6 4 0 7 参照) 。投球押下演出中フラグ 2 2 3 c x は、投球押下演出設定処理 (図 2 2 3 参照) において参照され、オンであると判別された場合は (図 2 2 3 の S 6 4 0 8 : Y e s) 、枠ボタン 2 2 が押下されたことに基づいて投球装置 6 5 0 の投球動作が設定され (図 2 2 3 の S 6 4 1 4 参照) 、揺動演出に移行する。枠ボタン 2 2 が押下されなかった場合でも (S 6 4 0 8 : N o) 、所定時間 (本制御例では 3 秒) の経過に基づいて投球装置 6 5 0 の投球動作が設定され (図 2 2 3 の S 6 4 1 4 参照) 、揺動演出へ移行する。なお、詳細は後述するが、投球押下演出が開始されてから一定期間 (1 . 5 秒間) は投球が許容されない期間となっており、投球装置 6 5 0 の投球動作が遅延して設定されることとなる。

【 1 9 5 9 】

遅延投球フラグ 2 2 3 d x は、投球押下演出の投球許容期間外 (投球が許容されない期間) に枠ボタン 2 2 が押下されたか否かを判別するためのフラグである。この遅延投球フラグ 2 2 3 d x は、投球押下演出設定処理 (図 2 2 3 参照) において、投球押下演出の投球許容期間外 (投球押下演出の開始から 1 . 5 秒以内) に枠ボタン 2 2 が押下された場合にオンに設定される (図 2 2 3 の S 6 4 1 0 参照) 。投球押下演出設定処理 (図 2 2 3 参照) において、投球押下演出の投球許容期間となった場合に遅延投球フラグ 2 2 3 d x がオンであるか参照され (図 2 2 3 の S 6 4 1 2 参照) 、遅延投球フラグ 2 2 3 d x がオン

10

20

30

40

50

であると判別された場合には、投球装置 6 5 0 の投球動作が実行される。即ち、投球許容期間まで投球動作が遅延して実行されることとなる。その後、遅延投球フラグ 2 2 3 d x はオフに設定される（図 2 2 3 の S 6 4 1 5 参照）。

【 1 9 6 0 】

落下位置格納エリア 2 2 3 e x は、ルーレットチャンス演出において球 B を落下させる落下位置（ポケット）の情報を格納するための領域である。この落下位置格納エリア 2 2 3 e x は、「連荘モード示唆演出」の開始時に実行される当たりポケット振り分け処理 5（図 2 2 4 参照）において、次の保留球（最初に実行される特別図柄の抽選結果）が確変大当たりか否かに基づいて定められる。具体的には、次の保留球が確変大当たりである場合には、指定ポケット格納エリア 2 2 3 a v に格納されたポケット（遊技者が指定したポケット）の一つを落下位置として設定し（図 2 2 4 の S 3 1 2 2 参照）、次の保留が大当たりとならない場合には、指定ポケット格納エリア 2 2 3 a v に格納されたポケット以外のポケットを落下位置として指定する（図 2 2 4 の S 3 1 2 3 参照）。落下位置格納エリア 2 2 3 e x に格納された落下位置（ポケット）は、上述した投球押下演出の開始タイミングを判別する際（図 2 2 3 の S 6 4 0 4 参照）や、増加演出において当たりポケットを増加させる際（図 2 2 4 の S 3 1 2 4 および図 2 2 5 の S 3 2 2 1 参照）に参照される。

【 1 9 6 1 】

< 第 5 制御例における音声ランプ制御装置の制御処理について >

次に、図 2 1 9 ~ 図 2 2 5 のフローチャートを参照して、第 5 制御例における音声ランプ制御装置 1 1 3 内の M P U 2 2 1 により実行される各制御処理について説明する。まず、図 2 1 9 のフローチャートを参照して、第 5 制御例における音声ランプ制御装置 1 1 3 内の M P U 2 2 1 により実行される落下制御処理 5 を説明する。

【 1 9 6 2 】

この第 5 制御例における落下制御処理 5 は、音声ランプ制御装置 1 1 3 内の M P U 2 2 1 により実行される処理であり、第 1 制御例における落下制御処理（図 1 4 7 参照）と同様に、球 B の落下（保持片 6 7 7 の動作）を制御するための処理である。なお、第 1 制御例における落下制御処理（図 1 4 7 参照）と同一部分については、同一の符号を付しその説明を省略し、異なる部分についてのみ説明する。

【 1 9 6 3 】

この第 5 制御例における落下制御処理 5 では、まず、第 1 制御例における落下制御処理（図 1 4 7 参照）と同様に、S 1 8 0 1 ~ S 1 8 0 2 の処理を実行する。そして、S 1 8 0 2 の処理において特定されたポケットに基づいて、次のポケットを算出する（S 1 8 3 1）。ここで、次のポケットとは、S 1 8 0 2 の処理において特定されたポケットの次に落下位置に配置されるポケットを意味し、例えば、S 1 8 0 2 の処理にて特定されたポケットがポケット P 1 であった場合は、次のポケットとしてポケット P 2 が特定される。このポケットの算出は、音声ランプ制御装置 1 1 3 の R O M 2 2 2 に格納されているポケット配置情報（図示せず）を参照して算出される。

【 1 9 6 4 】

S 1 8 3 1 の処理を終えると、次に、落下位置格納エリア 2 2 3 e x に格納されているポケット（球 B を落下させるポケット）の情報を取得し（S 1 8 3 2）、その後、落下位置格納エリア 2 2 3 e x に格納されているポケットと、S 1 8 3 1 の処理により算出されたポケット（次のポケット）とが一致しているか、即ち、次に落下位置に配置されるポケットが、球 B を落下させるポケットであるかを判別する（S 1 8 3 3）。

【 1 9 6 5 】

S 1 8 3 3 の処理において、落下位置格納エリア 2 2 3 e x に格納されているポケットと、S 1 8 3 1 の処理により算出されたポケットとが一致していると判別した場合は（S 1 8 3 3 : Y e s）、S 1 8 0 6 の処理へ移行する。一方、S 1 8 3 3 の処理において、落下位置格納エリア 2 2 3 e x に格納されているポケットと、S 1 8 3 1 の処理により算出されたポケットとが一致しなければ（S 1 8 3 3 : N o）、次いで、揺動タイマ 2 2 3 w の値が 1 0 0（0.1 秒に相当）より小さいか否かを判別する（S 1 8 3 4）。この S

10

20

30

40

50

1 8 3 4 の処理では、球検出センサ 6 7 9 から H (ハイ) が出力される間隔、つまり、球 B が可動片 6 7 7 上を揺動する周期の半分が 0 . 1 秒未満であるかを判別している。この 0 . 1 秒とは、次に球検出センサ 6 7 9 から H (ハイ) が出力されるまで (次の球 B の落下動作を設定可能タイミングが到来するまで) の間に球 B が可動片 6 7 7 上で停止してしまう虞がある状態を示す値として設定されている。

【 1 9 6 6 】

S 1 8 3 4 の処理において、揺動タイマ 2 2 3 w の値が 1 0 0 以上であると判別した場合は (S 1 8 3 4 : N o)、そのまま本処理を終了する。一方、揺動タイマ 2 2 3 w の値が 1 0 0 より小さい、即ち、球 B が可動片 6 7 7 上で停止してしまう虞があると判別された場合には (S 1 8 3 4 : Y e s)、点灯位置格納エリア 2 2 3 m の全ての情報をクリア (全ビットを L に設定) し (S 1 8 3 5)、S 1 8 0 6 の処理へ移行する。

10

【 1 9 6 7 】

ここで、上述した S 1 8 3 5 の処理について具体的に説明をする。点灯位置格納エリア 2 2 3 m は、上述したように背面 L E D 6 2 5 (図 9 7 参照) の各点灯領域 A 1 ~ A 1 8 の状態 (点灯状態、または消灯状態) に対応する情報を格納するための記憶領域であり、この点灯位置格納エリア 2 2 3 m に格納された情報に応じて、背面 L E D 6 2 5 の各 L E D の点灯が制御される。よって、S 1 8 3 5 の処理で点灯位置格納エリア 2 2 3 m の全ての情報をクリア (全ビットを L に設定) することにより、背面 L E D 6 2 5 の各点灯領域 A 1 ~ A 1 8 の全てが消灯状態となるように制御される。

【 1 9 6 8 】

20

S 1 8 0 6 の処理では、1 0 0 ステップ後に演出球 (球 B) が落下される動作設定を行い、その後、球落下可能フラグ 2 2 3 f v をオフに設定し (S 1 8 0 7)、本処理を終了する。

【 1 9 6 9 】

このように、本第 5 制御例の落下制御処理 5 (図 2 1 9 参照) では、ルーレットチャンス演出において球 B を落下させるポケットを予め落下位置格納エリア 2 2 3 e x に格納しておき、次に落下位置に配置されるポケットが落下位置格納エリア 2 2 3 e x に格納されているポケットであると判別された場合に球 B を落下させるよう構成している。これにより、予め設定したポケットに対して球 B を適切に落下させることができるため、予め定められたポケット以外のポケットに球 B が落下してしまう不具合を抑制 (防止) できる。

30

【 1 9 7 0 】

また、本第 5 制御例では、揺動演出が実行された後、球 B を落下させる条件を満たすこと無く (落下位置格納エリア 2 2 3 e x に格納されているポケットと、S 1 8 3 1 の処理により算出されたポケット (次のポケット) とが一致すること無く)、可動片 6 7 7 上を揺動する球 B の振幅が所定の大きさ (本制御例では振幅周期の半分が 0 . 1 秒となる振幅の大きさ) より小さくなった場合に、背面 L E D 6 2 5 の各点灯領域 A 1 ~ A 1 8 の全てを消灯状態に設定し、その後、球 B を落下させる処理 (異常処理) が実行されるよう構成されている。これにより、揺動演出中に狙いのポケット (落下位置格納エリア 2 2 3 e x に格納されているポケット) に球 B を落下させられない状況が継続することで、揺動演出中に球 B が可動片 6 7 7 上で停止してしまう事態を防止 (抑制) することが可能となるため、遊技者に対して違和感を与えない演出を提供することができる。

40

【 1 9 7 1 】

なお、大当たりに当選したことに基づいて実行される揺動演出において、上述した S 1 8 3 5 の処理が実行された (背面 L E D 6 2 5 の各点灯領域 A 1 ~ A 1 8 の全てが消灯状態に設定された) 場合は、揺動演出が終了した後に大当たりに当選したことを報知する演出を第 3 図柄表示装置 8 1 にて表示するように構成されている。これにより、球 B を落下させることができなかった場合にも、ルーレットチャンス演出における報知の 1 態様かのように思わせることができる。よって、遊技者に違和感を抱かせてしまうことを防止 (抑制) できる。

【 1 9 7 2 】

50

なお、本第5制御例では、次に落下位置に配置されるポケットが落下位置格納エリア222exに格納されているポケットである場合に、球Bの落下動作を設定する構成としているが、例えば、検出センサA～Fのから出力される値（H（ハイ）またはL（ロー））と回転位置判別テーブル222cとに基づいて特定したポケットと、落下位置格納エリア222exに格納されているポケットとが何ポケット分離間しているのかを算出し、その算出結果に基づいて球Bの落下動作を設定するタイミングを設定してもよい。このように構成することで、音声ランプ制御装置113のMPU221の処理負荷を軽減することができる。

【1973】

なお、本第5制御例では、回転用モータ631のモータ制御用IC（モータドライバ）が出力するステップ数を用いて球Bの落下動作を実行するタイミングであるかを判別しているが、それ以外の構成を用いてもよく、例えば、音声ランプ制御装置113のメイン処理が実行される毎に更新されるカウンタによって判別するようにしてもよい。

【1974】

次に、図220のフローチャートを参照して、第5制御例における音声ランプ制御装置113内のMPU221により実行される変動表示設定処理5を説明する。この第5制御例における変動表示設定処理5は、第1制御例における変動表示設定処理（図162参照）と同様に、音声ランプ制御装置113内のMPU221により実行される処理である。なお、第1制御例における変動表示設定処理（図162参照）と同一部分については、同一の符号を付しその説明を省略し、異なる部分についてのみ説明する。

【1975】

この第5制御例における変動表示設定処理5では、まず、上述した第1制御例の変動表示設定処理（図162参照）と同様にS3301～S3305の処理を実行後、予告演出として左揺動ユニット500を可動させる演出を設定するための予告演出設定処理を実行し（S3321）、S3306処理へ移行する。尚、この予告演出設定処理（S3321）の詳細については、図221を参照して後述する。S3301の処理において、変動開始フラグ223dがオフの場合も（S3301：No）、処理をS3306へ移行する。その後、S3306～S3310の処理を実行し、変動表示設定処理5を終了する。

【1976】

次に、図221のフローチャートを参照して、第5制御例における音声ランプ制御装置113内のMPU221により実行される予告演出設定処理（S3321）を説明する。この第5制御例における予告演出設定処理（S3321）は、第5制御例における、音声ランプ制御装置113内のMPU221により実行される変動表示設定処理5（図220参照）の中の一処理である。

【1977】

この予告演出設定処理（S3321）では、特別図柄の抽選結果および演出カウンタ223axの値に基づいて、左揺動ユニット500を可動させる予告演出を設定する処理が実行される。この予告演出設定処理（S3321）が実行されると、まず、現在の演出カウンタ223axの値を取得し、その演出カウンタ223axの値が0～9であるかを判別する（S6301）。演出カウンタ223axの値が0～9でなければ（S6301：No）、そのまま本処理を終了する。一方、S6301の処理において、演出カウンタ223axの値が0～9であれば（S6301：Yes）、左揺動ユニット500を可動させる予告演出を設定するために、S6302の処理へ移行する。上述したように演出カウンタ223axは0～198のループカウンタであるため、10/199の確率（約5%の割合）で左揺動ユニット500を可動させる予告演出が設定（実行）される。

【1978】

S6302の処理では、今回の特別図柄の抽選結果が大当たりであるかを判別し（S6302）、今回の特別図柄の抽選結果が外れであれば（S6302：No）、第1左揺動ユニットテーブル222b3a（図217（b）参照）に対応する動作ポイント223gの値に「01H」を設定し（S6303）、S6307の処理へ移行する。S6303の

10

20

30

40

50

処理により、左揺動ユニット500が中間位置まで可動される第1左揺動演出が実行される。

【1979】

一方、S6302の処理において、今回の抽選結果が大当たりであると判別した場合は(S6302:Yes)、S6301にて取得した演出カウンタ223axの値が4の倍数であるかを判別する(S6304)。S6304の処理において、演出カウンタ223axの値が4の倍数であると判別した場合は(S6304:Yes)、第1左揺動ユニットテーブル222b3a(図217(b)参照)に対応する動作ポイント223gの値に「01H」を設定し(S6306)、S6307の処理へ移行する。一方、S6304の処理において、演出カウンタaxの値が4の倍数でなければ(S6304:No)、第2左揺動ユニットテーブル222b3b(図217(c)参照)に対応する動作ポイント223gの値に「01H」を設定し(S6305)、S6307の処理へ移行する。S6303、S6305、およびS6306の何れかの処理が実行された後で移行するS6307の処理では、設定した動作ポイント223gに対応する動作内容を読み出して、その動作内容をモータドライバに対して通知(指示)するための動作コマンドを設定し(S6307)、その後、本処理を終了する。

10

【1980】

S6306の処理を経由してS6307の処理が実行されると、左揺動ユニット500が中間位置まで可動される第1左揺動演出が実行され、S6305の処理を経由してS6307の処理が実行されると、左揺動ユニット500が連結位置まで可動される第2左揺動演出が実行される。各揺動演出が設定される比率は、S6304の処理で設定している通り、3/4の確率で第1左揺動演出が設定され、1/4の確率で第2左揺動演出が設定される。即ち、特別図柄の抽選結果が外れで、且つ、予告演出が設定される場合には、高確率(1/4)で第1左揺動演出が設定され、低確率(1/4)で第2左揺動演出が設定される。一方で、特別図柄の抽選で大当たりとなり、且つ、予告演出が設定される場合には、第2左揺動演出のみが設定される。よって、第2左揺動演出は大当たりとなる期待度が高い演出となり、第1左揺動演出は大当たりとなる期待度が低い演出となる。従って、左揺動ユニット500の第1通路形成部材520が中間位置まで動作した場合には、その中間位置から更に連結位置まで動作することを期待して遊技を行わせることができる。即ち、第1通路形成部材520の動作に注目させることができるので、遊技者の予告演出中における興趣を向上させることができる。

20

30

【1981】

なお、予告演出の選択比率は、本制御例の形態に限られるものではなく、任意に定めてもよい。例えば、特別図柄の抽選結果が当たりの場合にも、第1左揺動演出が所定割合(例えば、1/10)で選択されるように構成してもよいし、特別図柄の外れの場合に第2左揺動演出が選択されないように構成してもよい。

【1982】

また、左揺動ユニット500の動作を伴う予告演出の態様は2種類に限られるものではなく、より多様化させてもよい。予告演出の態様を多様化させることによって、より多彩な演出を実現できるので、遊技者の遊技に対する興趣を向上させることができる。予告演出の異なる態様としては、例えば、中間位置(または連結位置)と解除位置とを複数回往復する態様や、異なる中間位置(例えば、解除位置から50ステップの位置)で停止する態様、中間位置における停止時間が異なる態様等が挙げられる。また、逆に、予告演出の態様を1種類に減らしてもよい。この場合、左揺動ユニットテーブル222b3のデータ量を削減することができる。

40

【1983】

このように、本第5制御例では大当たり中に第1特定入賞口82に入賞した球を通過させる流路を備える左揺動ユニット500を可動させることで、特別図柄の抽選結果が大当たりとなる期待度を示唆する演出を実行可能に構成している。これにより、球を通過させる流路を構成する部材と演出に用いる部材とを共通化することが可能となり、パチンコ機

50

10 内の限られたスペースを有効に利用することができる。

【1984】

また、大当たり中に球が入賞可能となる第1特定入賞口82に入賞した球を通過させる流路を備える左揺動ユニット500を、大当たり中以外のタイミング（特別図柄が変動しているタイミング）で可動させるため、左揺動ユニット500を可動させたとしても球流れに影響を与えることがない。つまり、左揺動ユニット500を特典遊技中（大当たり中）は、球を通過させる球通路として、通常遊技中（特別図柄変動中）は、演出用の可動部材として用いることが可能となる。

【1985】

なお、本第5制御例のパチンコ機10は、左揺動ユニット500を解除位置から連結位置まで上昇させた状態で大当たり遊技が実行されるように構成されている。よって、例えば、図217(a)に示す左揺動ユニットテーブル222b3にて規定される左揺動ユニット500の動作シナリオとして、大当たりに当選している場合のみ連結位置にて停止し続ける動作シナリオを設けてもよい。このように構成することで、左揺動ユニット500を特別図柄の抽選結果が大当たりとなる期待度を示唆する演出だけではなく、特別図柄の抽選結果が大当たりであることを報知する報知手段としても用いることが可能となる。また、左揺動ユニット500が可動する回数を抑制することができるため、可動部材の故障を抑制することができる。

10

【1986】

また、左揺動ユニット500を演出として可動させた場合に、左揺動ユニット500が正常に可動しているかを判別する判別手段を設けるとよい。これにより、大当たり遊技が開始される前に左揺動ユニット500の異常を判別することが可能となり、大当たり遊技中に左揺動ユニット500が連結位置まで上昇できずに異常となる事態を未然に防止（抑制）することが可能となる。

20

【1987】

なお、演出として左揺動ユニット500を可動させた際に左揺動ユニット500が異常であると判別された場合は、その判別結果を報知するとともに、大当たり遊技中において、左揺動ユニット500を可動させない演出が実行されるように構成するとよい。これにより、遊技者に対して大当たり遊技中の演出に違和感を与えることを防止（抑制）することができる。ここで、左揺動ユニット500には流下通路515が設けられており（図36参照）、解除位置に位置している状態で入賞した球を遊技領域外に排出されるよう構成されている。即ち、左揺動ユニット500を可動させなくても、第1可変入賞装置82aへと球が入賞した場合に、その入賞した球を正常に（パチンコ機10の裏側等、予期せぬ位置に入り込んでしまうことなく）排出させることができる。

30

【1988】

左揺動ユニット500を可動させない演出としては、例えば、左揺動ユニット500を解除位置に位置させた状態で大当たり遊技を開始し、第1特定入賞口82に入賞した球が流下通路515を流下するようにすると共に、左揺動ユニット500とは連結しない状態で液晶昇降ユニット400の演出部422aにて演出を実行するように構成すればよい。この場合、左揺動ユニット500を流下した球が液晶昇降ユニット400に設けられたセンサ部材422cを通過することが無いため、演出部422aにて表示される演出の進行を、第1特定入賞口82に入賞した球に基づいて実行する代わりに、例えば枠ボタン22の操作によって実行するように構成するとよい。即ち、例えば遊技者が枠ボタン22を押下する毎に演出部422aにおいて図柄（ナンバー）が変動表示され、ラッキーナンバーで停止表示された場合に「準備モード」への移行を報知する演出を実行する構成としてもよい。

40

【1989】

さらに、大当たり遊技終了後所定期間（例えば2秒）が経過するまでの間は、左揺動ユニット500を用いた予告演出が選択されないように禁則処理を実行するように構成してもよいし、左揺動ユニット500の予告演出（6秒間（図217(c)参照））が終了し

50

てから大当たり遊技が開始されるまでの期間が所定期間（例えば2秒）以内となってしまう変動時間が設定される変動パターンでは、左揺動ユニット500を用いた予告演出が選択されないように禁則処理を実行するように構成してもよい。これにより、大当たり遊技中に実行される左揺動ユニット500の可動動作と、通常遊技中に実行される左揺動ユニット500の可動動作との間に所定の間隔（例えば2秒）を持たせることができる。

【1990】

この所定の間隔としては、左揺動ユニット500の可動動作に対して不具合が発生した場合に実行されるリトライ期間よりも長い期間となる間隔を設定するとよい。これにより、大当たり遊技中または通常遊技中の左揺動ユニット500の可動動作においてリトライ動作が実行されたとしても、他の条件が成立することにより実行される左揺動ユニット500の可動動作に影響を与えてしまうことを抑制することができ、遊技者に適正な演出を提供することができる。

10

【1991】

次に、図222のフローチャートを参照して、第5制御例における音声ランプ制御装置113内のMPU221により実行される演出設定処理5（S1613）を説明する。この第5制御例における演出設定処理5（S1613）は、第1制御例における演出設定処理（図149参照）に代えてメイン処理（図145参照）の中で実行され、ルーレットチャンス演出中に実行される投球押下準備演出（図216（a）参照）および投球押下演出（図216（b）参照）の設定を行うための処理である。なお、第1制御例における演出設定処理（図149参照）と同一部分については、同一の符号を付しその説明を省略し、異なる部分についてのみ説明する。

20

【1992】

演出設定処理5（S1613）が実行されると、まず、上述した第1制御例の演出設定処理（図149参照）と同様にS2001、及びS2002の各処理を実行後、演出用タイマ223bvの値が増加演出の終了を示すタイマ値であるかを判別する（S2003）。S2003の処理において、演出用タイマ223bvの値が増加演出の終了を示すタイマ値であれば（S2003：Yes）、投球押下演出が開始される旨を遊技者に報知する演出である投球押下準備演出（図216（a）参照）を設定し（S2021）、次に、増加演出中フラグ223cvをオフに設定し、投球押下演出設定フラグ223bxをオンに設定し（S2022）、そのまま本処理を終了する。また、S2003の処理において、演出用タイマ223bvの値が増加演出の終了を示すタイマ値でないと判別した場合は（S2003：No）、上述したS2021およびS2022の処理を実行せずにそのまま本処理を終了する。

30

【1993】

S2001の処理において、増加演出中フラグ223cvがオフであると判別した場合は（S2001：No）、次いで、投球押下演出設定フラグ223bxがオンであるかを判別する（S2023）。投球押下演出設定フラグ223bxがオンであれば（S2023：Yes）、S2023の処理において、遊技者が球Bを投球するタイミングを決定可能な演出である投球押下演出を設定するための投球押下演出設定処理（S2024）を実行し、S2006の処理へ移行する。尚、この投球押下演出設定処理（S2024）の詳細については図223を参照して後述する。一方、S2023の処理において、投球押下演出設定フラグ223bxがオフである場合は（S2023：No）、S2024の処理をスキップし、S2006の処理へ移行する。次に、上述した第1制御例の演出設定処理（図149参照）と同様にS2006～S2017の処理を実行し、その後、本処理を終了する。

40

【1994】

次に、図223のフローチャートを参照して、第5制御例における音声ランプ制御装置113内のMPU221により実行される投球押下演出設定処理（S2024）について説明する。この第5制御例における投球押下演出設定処理（S2024）は、第5制御例における、音声ランプ制御装置113内のMPU221により実行される演出設定処理5

50

(図222参照)の一処理である。この投球押下演出設定処理(S2024)は、ルーレットチャンス演出において球Bを投球するタイミングを遊技者が枠ボタン22を操作することで決定可能とする演出である投球押下演出を設定するための処理である。

【1995】

投球押下演出設定処理(S2024)が実行されると、まず、投球押下演出中フラグ223cvがオンであるかを判別し(S6401)、投球押下演出中フラグ223cxがオフであれば(S6401:No)、落下位置格納エリア223exの情報を取得し(S6402)、回転位置格納エリア223uの情報を取得する(S6403)。つまり、S6402の処理により予め定めておいた球Bを落下させるポケットの情報を取得し、S6403の処理により現在落下位置に配置されているポケットの情報を取得する。

10

【1996】

次に、現在が投球可能タイミングであるかを判別する(S6404)。ここで、本第5制御例のパチンコ機10で実行される「連荘モード示唆演出」について説明をする。本第5制御例のパチンコ機10では上述した第1制御例のパチンコ機10と同様に、「準備モード」へと移行した場合に、合計90秒の演出期間となる「連荘モード示唆演出」が実行されるように構成されており、この「連荘モード示唆演出」は、第2入球口640aへの球の入球に基づいて当たりポケットを増加(追加)させる増加演出(演出時間20秒)と、当たりポケットに球Bが落下するか否かを演出するルーレットチャンス演出(演出期間65秒)と、ルーレットチャンス演出が終了したことを示すエンディング演出(演出期間5秒)とで構成されている。

20

【1997】

さらに、上述したルーレットチャンス演出(演出時間65秒)は、ルーレットチャンス演出が実行されたことを示す報知態様や、ルーレットチャンス演出を説明する報知態様や、賑やかしの報知態様により演出が進行する前半部(演出時間42秒)と、投球押下準備演出(演出時間5秒)と投球押下演出(最大演出時間3秒)とが実行される中盤部(最大演出時間8秒)と、投球装置650により投球された球Bが保持片677の上部で揺動動作を行ってからポケットに落下する揺動演出が実行される後半部(演出時間15秒)とから構成されている。

【1998】

ここで、投球押下演出(最大演出時間3秒)は、遊技者により枠ボタン22が操作されたとしても投球装置650による球Bの投球を許容しない投球非許容期間(1.5秒)と、枠ボタン22が操作されたことに基づいて投球装置650による球Bの投球を許容する投球許容期間(1.5秒)とから構成されている。つまり、投球押下演出が開始されてから1.5秒の間は枠ボタン22が操作されても投球装置650により球Bが投球されることがなく、投球押下演出が開始されてから1.5秒～3秒の間は遊技者により枠ボタン22が操作されたタイミングで投球装置650により球Bが投球される期間となる。

30

【1999】

よって、投球押下演出において球Bが投球され得るタイミングは、最小で投球押下演出の開始から1.5秒後、最長で投球押下演出の開始から3秒後となる(投球押下演出の演出時間は1.5秒～3秒となる)。なお、投球押下演出の演出時間が3秒に満たない場合、つまり、投球押下演出中に枠ボタン22を操作し、投球装置650により球Bが投球された場合は、ルーレットチャンス演出の後半部にてその差分が吸収されるように構成されている。これにより、遊技者が枠ボタン22を所定期間内(投球押下演出が開始されてから1.5秒～3秒の期間内)で操作した場合、その枠ボタン22を操作したタイミングに基づいて即座に球Bが投球されるため、球Bが落下するポケットを遊技者が自力で決定できるように見せることができ、演出効果を高めることが可能となる。

40

【2000】

なお、詳細については後述するが、本第5制御例では投球押下演出が実行されてから1.5秒の間に枠ボタン22が操作された場合は、1.5秒が経過したタイミングで投球装置650の投球動作が実行されるように構成されている。これにより、遊技者が枠ボタン

50

22を操作可能な投球押下演出の期間(3秒)に対し、枠ボタン22の操作タイミングによって、投球装置650により球Bが投球されるタイミングが相違する期間(1.5秒)を短くすることができる。

【2001】

また、本第5制御例では、ルーレットチャンス演出の後半部である揺動演出(演出期間1.5秒)は、投球装置650により投球された球Bが可動片677上を落下不可能な振幅で揺動する期間(揺動タイマ223wの値が500より大きい期間(図146のS1709:Yes参照))である揺動中球落下禁止期間(7秒)と、その後、落下可能な振幅で揺動する期間(揺動タイマ223wの値が500より小さい期間(図146のS1709:No参照))である揺動中球落下可能期間(最大3秒)と、球Bの落下動作を実行する期間である球落下期間(5秒)とから構成されている。

10

【2002】

このうち、揺動中球落下可能期間(最大3秒)は、上述した投球押下演出において投球装置650により球Bが投球されるタイミングの相違する期間(1.5秒)よりも長い期間が設定されているため、投球押下演出中に遊技者がどのタイミングで枠ボタン22を操作したとしても、予め定められたポケットに球Bを落下させることが可能となる。また、揺動中球落下可能期間としてポケットが複数(3つ)移動する期間を設定しているため、予め定められたポケットに球Bを落下させる精度を高めることができる。

【2003】

なお、球落下期間(5秒)は、球Bをポケットに落下させた後、落下したポケットの種類(当たりポケットまたは外れポケット)に応じた報知演出が行われる期間であり、上述した投球許容期間または揺動中球落下可能期間において生じたタイムラグ(実際の演出時間と設定されている最大時間との相違)分延長されるように構成されている。これにより、遊技者が枠ボタン22を操作するタイミングや、投球装置650が球Bを投球するタイミングが相違したとしても「連荘モード示唆演出」の演出期間を90秒に一致させることができる。

20

【2004】

また、本第5制御例のパチンコ機10では、回転部材640の回転速度として高速(ポケット1つ分を移動するために要する時間が0.25秒となる動作速度(500pps))を設定)と、低速(ポケット1つ分を移動するために要する時間が1秒となる動作速度(125pps))との2つの回転速度を制御可能に構成されている。この回転速度は、音声ランプ制御装置113からモータドライバに対して動作速度(125ppsまたは500pps)を設定する信号を出力することにより切り替わるよう構成されている。

30

【2005】

なお、本第5制御例におけるパチンコ機10では、「連荘モード示唆演出」が実行されてから投球押下演出が実行されるまでの間は回転部材640を高速で回転させ、投球押下演出が実行されると回転部材640が低速で回転するように構成されている。

【2006】

図223に戻り説明を続ける。上述した第5制御例のパチンコ機10では、投球押下演出が実行されてから10秒~11.5秒後の範囲で球Bを落下可能に構成されている。具体的には、球Bは、投球押下演出(最大3秒)と揺動中球落下禁止期間(7秒)と、揺動中球落下可能期間(最大3秒)を経てポケットに落下されるが、投球押下演出は最小で1.5秒となる可能性があることから、投球押下演出(3秒)と揺動中球落下禁止期間(7秒)とを合計した10秒を投球押下演出が実行されてから球が落下可能な最短期間し、投球押下演出(1.5秒)と揺動中球落下禁止期間(7秒)と、揺動中球落下可能期間(3秒)とを合計した11.5秒を投球押下演出が実行されてから球が落下可能な最長期間としている。

40

【2007】

そして、回転部材640が低速で移動している投球押下演出中において投球押下演出が実行されてから10秒~11.5秒後の範囲に該当するポケットは、現在落下位置にある

50

ポケットから10および11個先のポケットとなるため、S6402の処理にて取得した落下位置格納エリア223exに格納されているポケットがS6403の処理にて取得した現在のポケットに対して、10及び11個先にあるかを判別することで、現在が投球可能タイミングであるかを判別する(S6404)。

【2008】

現在が投球可能タイミングでなければ(S6404:No)、そのまま本処理を終了する。なお、S6404の処理において投球可能タイミングであると判別されるまでの期間を短縮するために、本第5制御例では、投球押下演出が実行されるまでは回転部材640の回転速度を高速(500pps(ポケット1個分移動させるのに要する時間が0.25秒))に設定している。一方、現在が投球可能タイミングであれば(S6404:Yes) 10、回転部材の回転速度を低速(125pps(ポケット1個分移動させるのに要する時間が1秒))に設定し(S6405)、投球押下演出の表示を設定し(S6406)、投球押下演出中フラグ223cxをオンに設定した後(S6407)、本処理を終了する。

【2009】

一方、S6401の処理において、投球押下演出中フラグ223cxがオンであれば(S6401:Yes)、次いで、ボタン(枠ボタン22)が押下されたかを判別する(S6408)。ボタン(枠ボタン22)が押下されていれば(S6408:Yes)、現在が投球許容期間(投球押下演出が実行されてから1.5秒~3秒の期間)であるかを判別し(S6409)、投球許容期間でなければ(S6409:No)、遅延投球フラグ223dxをオンに設定し(S6410)、そのまま本処理を終了する。投球許容期間であれば(S6409:Yes) 20、投球演出コマンドを設定し(S6411)、S6414の処理へ移行する。

【2010】

一方、S6408の処理において、ボタンが押下されていなければ(S6408:No)、現在が投球許容期間で、且つ、遅延投球フラグ223dxがオンに設定されているかを判別する(S6412)。現在が投球許容期間で、且つ、遅延投球フラグ223dxがオンに設定されていれば(S6412:Yes)、S6411の処理を実行し、S6414の処理へ移行する。一方、現在が投球許容期間ではないか、遅延投球フラグ223dxがオフに設定されていれば(S6412:No)、投球押下演出表示期間が経過したかを判別する(S6413)。投球押下演出表示期間が経過していなければ(S6413:No) 30、そのまま本処理を終了し、投球押下演出表示期間が経過していれば(S6413:Yes)、S6414の処理へ移行する。

【2011】

S6414の処理では、投球位置の投球動作を設定し(S6414)、投球押下演出中フラグ223cxと、投球押下演出設定フラグ223bxと、遅延投球フラグ223dxとをオフに設定し(S6415)、揺動演出を設定し(S6416)、揺動未検出フラグ223vと、揺動演出フラグ223evをオンに設定した後(S6417)、本処理を終了する。

【2012】

このように、本第5制御例では、遊技者が枠ボタン22を操作に基づいて、投球装置650の動作タイミングを設定することができるよう構成している。よって、球Bが落下するポケットを遊技者が自力で決定できるように見せることができ、演出効果を高めることができる。また、本制御例では、枠ボタン22の操作が有効となる期間(3秒間)に対して、球Bの投球が許容される期間(後半1.5秒間)が短くなるように構成している。そして、球Bの投球が許容され合い前半1.5秒間において枠ボタン22が操作された場合には、球Bの投球が許容される期間の開始タイミングまで球Bの投球を遅延させる構成としている。これにより、球Bが落下するポケットを遊技者が自力で決定できるように見せながら、予め定められたポケットに球Bを落下させる制御の処理負担を軽減させることが可能となる。

【2013】

10

20

30

40

50

また、遊技者が枠ボタン 2 2 を操作することに基づいて投球装置 6 5 0 により球 B が投球されるタイミングの相違期間 (1 . 5 秒) よりも揺動中球落下可能期間 (3 秒) が長く設定されるように構成しているため、遊技者がどのタイミングで枠ボタン 2 2 を操作しても予め定められたポケットに球 B を落下させる精度を高めることができる。

【 2 0 1 4 】

本第 5 制御例では、落下位置格納エリア 2 2 3 e x の情報と回転位置格納エリア 2 2 3 u の情報に基づいて投球可能タイミングとなった場合に、投球押下演出が実行されるように構成しているため、ルーレットチャンス演出における球 B の揺動動作に対して遊技者が違和感を覚える事態を防止 (抑制) することができる。

【 2 0 1 5 】

さらに、回転部材 6 4 0 の回転速度を高速 (5 0 0 p p s (ポケット 1 個分移動させるのに要する時間が 0 . 2 5 秒)) と低速 (1 2 5 p p s (ポケット 1 個分移動させるのに要する時間が 1 秒)) との 2 つの回転速度を設定可能に構成し、投球可能タイミングであると判別されるまでは、回転部材 6 4 0 の回転速度を高速に設定している。これにより、投球可能タイミングであると判別されるまでの期間を短縮し、ルーレットチャンス演出を円滑に行えるようにすることができる。

【 2 0 1 6 】

また、遊技者が枠ボタン 2 2 を操作可能な投球押下演出が実行されてから、投球装置 6 5 0 により球 B が投球される揺動演出が終了するまでの期間は、回転部材 6 4 0 の回転速度を低速に設定している。これにより、遊技者に対してルーレットチャンス演出を注意深く見守らせることができるため、演出効果を高めることができる。

【 2 0 1 7 】

次に、図 2 2 4 のフローチャートを参照して、第 5 制御例における音声ランプ制御装置 1 1 3 内の M P U 2 2 1 により実行される当たりポケット振り分け処理 5 を説明する。

【 2 0 1 8 】

この第 5 制御例における当たりポケット振り分け処理 5 は、第 1 制御例における当たりポケット振り分け処理 (図 1 6 0 参照) と同様に、音声ランプ制御装置 1 1 3 内の M P U 2 2 1 により実行される処理である。なお、第 1 制御例における当たりポケット振り分け処理 (図 1 6 0 参照) と同一部分については、同一の符号を付しその説明を省略し、異なる部分についてのみ説明する。

【 2 0 1 9 】

この第 5 制御例における当たりポケット振り分け処理 5 は、ルーレットチャンス演出にて球 B が落下するポケットを予め設定するための処理が実行される。当たりポケット振り分け処理 5 が実行されると、まず、上述した第 1 制御例における当たりポケット振り分け処理 (図 1 6 0 参照) と同様に S 3 1 0 1 の処理を実行後、次の保留が大当たりか否かを判別する (S 3 1 2 1) 。次の保留が大当たりであれば (S 3 1 2 1 : Y e s) 、読み出したポケットの一つを落下位置として落下位置格納エリア 2 2 3 e x に設定し (S 3 1 2 2) 、 S 3 1 0 4 の処理へ移行する。

【 2 0 2 0 】

一方、 S 3 1 2 1 の処理において、次の保留が大当たりでなければ (S 3 1 2 1 : N o) 、読み出したポケットと異なるポケットを落下位置として落下位置格納エリア 2 2 3 e x に設定し (S 3 1 2 3) 、上述した第 1 制御例の当たりポケット振り分け処理 (図 1 6 0 参照) と同様に S 3 1 0 4 と S 3 1 0 5 の処理を実行する。その後、落下位置格納エリア 2 2 3 e x から当たり位置を読み出し (S 3 1 2 4) 、当たり位置及び落下位置ではない位置を上乗せ位置として選択した後 (S 3 1 2 5) 、上述した第 1 制御例の当たりポケット振り分け処理 (図 1 6 0 参照) と同様に S 3 1 0 9 と S 3 1 1 0 の処理を実行する。 S 3 1 1 0 の処理を実行後は、 S 3 1 0 4 の処理へ戻り、その後の処理を繰り返す。

【 2 0 2 1 】

このように、本第 5 制御例におけるパチンコ機 1 0 では、ルーレットチャンス演出において球 B を落下させる落下位置 (ポケット) を予め決めておくように構成している。そし

10

20

30

40

50

て、特別図柄の抽選結果に応じて、予め定められた落下位置を当たり位置として設定するか否か（点灯させるか否か）を決定するように構成している。これにより、予め定められたポケットに対して球Bを落下させるようにすればよいので、制御処理を簡易にすることができる。

【2022】

なお本第5制御例では、落下位置格納エリア223exに格納するポケットを1つとしているが、連続する複数のポケットを落下位置格納エリア223exに格納するように構成してもよい。

【2023】

次に、図225のフローチャートを参照して、第5制御例における音声ランプ制御装置113内のMPU221により実行される特図2入賞コマンド処理5を説明する。この第5制御例における特図2入賞コマンド処理5は、第1制御例における特図2入賞コマンド処理（図161参照）と同様に、音声ランプ制御装置113内のMPU221により実行される処理である。なお、第1制御例における特図2入賞コマンド処理（図161参照）と同一部分については、同一の符号を付しその説明を省略し、異なる部分についてのみ説明する。

【2024】

この第5制御例における特図2入賞コマンド処理5は、「準備モード中」に実行される増加演出において、大当たりで当選した入賞コマンドが出力された場合に、落下位置格納エリア223exに格納されているポケットを当たりポケットに変更するための処理が行われる。

【2025】

第5制御例における特図2入賞コマンド処理5が実行されると、まず、上述した第1制御例の特図2入賞コマンド処理（図161参照）と同様にS3201を実行する。S3201の処理において、増加演出中フラグ223cvがオフであれば（S3201：No）、S3213の処理へ移行する。増加演出中フラグ223cvがオンであれば（S3201：Yes）、落下位置格納エリア223exから落下位置を読み出し（S3221）、次いで、時短中（時短状態カウンタが0よりも大きい状態中）に大当たりとなる入賞であるか否かを判別する（S3222）。時短中に大当たりとなる入賞であれば（S3222：Yes）、落下位置を上乗せ位置として選択し（S3223）、S3212の処理へ移行する。

【2026】

一方、S3222の処理において、時短中に大当たりとなる入賞でなければ（S3222：No）、当たり位置格納エリア223kから当たり位置を読み出し（S3224）、当たり位置及び落下位置と異なる位置を上乗せ位置として選択し（S3225）、S3212の処理へ移行する。その後、S3212、S3213の処理を実行し、本処理を終了する。

【2027】

以上説明した通り、第5制御例におけるパチンコ機10では、左揺動ユニット500の第1通路形成部材520を特別図柄の抽選結果が大当たりとなる期待度を示唆する演出として可動させるように構成した。ここで、パチンコ機等の遊技機において、モータ等で動作する可変部材を構成に含むものがある。かかる遊技機の中には、複数の可変部材を動作させることによって、多種多様な演出動作を実行することができるものがある。しかしながら、演出効果を向上させるために可変部材の数を増加させると、消費電力の増大や、部品点数の増加による故障率の増加、遊技機の原価の上昇、配線等の引き回しの複雑化等、様々な問題が生じる。

【2028】

これに対して本制御例では、大当たり遊技において第1可変入賞装置82aへと入賞した球をパチンコ機10の外部へと排出するための流路（第1通路形成部材520）を、遊技者にとって視認可能な位置（第3図柄表示装置81に対して正面視左側）に配置する構

10

20

30

40

50

成としている。この流路（第1通路形成部材520）は、大当たりにおいて第1可変入賞装置82aへと入賞した球を排出させるための配置（連結位置）と、原点位置（解除位置）との間で揺動可能に構成されている。そして、通常時（大当たり中でない状態）に実行される興趣演出（大当たりとなる期待度を示唆する演出）の一種として、流路を揺動動作させる可動演出を実行可能に構成した。即ち、賞球を排出させるための流路（第1通路形成部材520）を、興趣演出にも兼用する構成とした。これにより、役物（可変部材）の数が増大し過ぎることを防止（抑制）できるので、パチンコ機10の消費電力の低減や、故障率および原価の削減、配線等の引き回しの単純化等を実現することができる。

【2029】

また、本制御例では、流路（第1通路形成部材520）を用いた興趣演出として、第1通路形成部材520が解除位置から中間位置まで動作（可動）した後、解除位置へと戻る第1左揺動演出と、第1通路形成部材520が解除位置から連結位置まで動作（可動）した後、解除位置へと戻る第2左揺動演出とが設けられている。そして、第2左揺動演出は、第1左揺動演出に比較して特別図柄の抽選結果が大当たりの場合に選択され易く、外れの場合に選択され難く構成されている。即ち、第1通路形成部材520の動作量が多い第2左揺動演出の方が、第1左揺動演出に比較して大当たりとなる期待度が高くなるように構成されている。よって、左揺動ユニット500の第1通路形成部材520が動作を開始した場合に、連結位置まで動作することを期待して動作を観察させることができる。よって、「連荘モード」における遊技者の興趣を向上できる。

【2030】

また、本制御例におけるパチンコ機10では、ルーレットチャンス演出において球Bを落下させる落下位置（ポケット）を予め1箇所に定めておくように構成した。そして、特別図柄の抽選結果に応じて、予め定められた落下位置を当たり位置として設定するか否か（点灯させるか否か）を決定するように構成した。これにより、予め定められたポケットに対して球Bを落下させるようにすればよいので、制御処理を簡易にすることができる。

【2031】

また、本制御例では、ルーレットチャンス演出において、枠ボタン22の操作を受け付ける期間（例えば、1回のルーレットチャンス演出において3秒間）を設ける構成とし、遊技者が枠ボタン22の操作を行ったと検出した場合に投球装置650によって球Bが投球されるように構成した。また、枠ボタン22を受け付け可能な期間において、遊技者に対して枠ボタン22の押下を促すための投球押下演出（図216参照）を実行するように構成している。この投球押下演出によって示唆される期間中に枠ボタン22が押下された場合に、投球装置650によって球Bが投球される。これにより、遊技者が任意のタイミングで球Bを回転部材640へ投球することができるため、遊技者のルーレットチャンス演出に対する参加意欲を向上することができる。

【2032】

なお、本第5制御例では、球Bを落下させる1つのポケットを予め定めておく構成としたが、必ずしも1つに限定する必要はない。球Bを落下させる位置として、複数のポケットが連続する区間を定めておき、その区間を構成するポケットの何れかに落下させる構成としてもよい。このように構成することで、落下させる位置を1のポケットのみに限定する場合に比較して、球Bを落下させる場合の自由度を高めることができる。即ち、球Bを落下させる区間に突入した段階で、揺動動作の周期（振幅）が比較的大きい（例えば、1秒を超えている）と判別した場合は、区間の後ろ側に配置されているポケットへと落下させることで、周期が小さくなってから球Bを落下させることができる。逆に、球Bを落下させる区間に突入した段階で、揺動動作の周期（振幅）が小さくなりすぎている（例えば、0.5秒以下となっている）と判別した場合には、区間の手前側のポケットに配置されているポケットへと落下させることで、球Bが完全に静止する前に球Bを落下させることができる。

【2033】

本第5制御例では、落下位置格納エリア223exに格納されている1つのポケットが

落下位置に配置されるよりも前に球 B の揺動動作の周期が所定周期（0.2 秒）以下となった場合に、特別な演出を実行する構成としているが、所定周期（0.2 秒）となる前に落下位置に狙いのポケットが配置されるように制御してもよい。より具体的には、例えば、ルーレットチャンス演出の開始時に、投球押下演出が開始されるまでの時間と、落下位置に現在配置されているポケットとから、球 B を落下させることができるポケットを予測し、落下位置格納エリア 223ex に格納されているポケットと一致するか判別するかを判別してもよい。そして、落下位置格納エリア 223ex に格納されたポケットに対して球 B を落下させることができないことが見込まれる場合には、球 B が落下可能となるまでの残り時間と、落下位置格納エリア 223ex に格納されたポケットの位置とに基づいて、落下可能となるタイミングで落下位置格納エリア 223ex に格納されたポケットが落下位置へと配置されるように、回転部材 640 の回転速度を変更する構成としてもよい。また、回転部材 640 の回転速度を変更するのに代えて、若しくは加えて、例えば、投球押下演出の実行タイミングを変更してもよい。即ち、投球装置 650 から球 B が投球されるタイミングを可変することにより、落下位置格納エリア 223ex に格納されたポケットが落下位置に配置されるタイミングで球 B を落下させることができるように合わせ込む構成としてもよい。このように構成することで、より確実に狙いのポケットへと球 B を落下させることができる。

【2034】

< 第 6 制御例 >

次に、図 226 ~ 図 233 を参照して、第 6 制御例におけるパチンコ機 10 について説明する。上述した第 1 制御例では、演出部 331 の各表示部 331a ~ 331d に対して図柄（数字）を表示させることにより、大当たりであるか否かの報知を実行する構成としていた。そして、第 3 図柄表示装置 81 は、基本的に興趣演出や保留球数の表示、大当たりになる図柄（ラッキーナンバー）の内訳等を表示するために用いられていた。

【2035】

これに対して第 6 制御例では、第 3 図柄表示装置 81 においても、特別図柄の抽選結果を示す識別情報の動的表示（装飾図柄の変動表示）を実行可能に構成している。この装飾図柄の変動表示は、モードに関係なく実行され、第 1 図柄表示装置 37A, 37B の変動表示に対応して実行されるので、特別図柄の抽選結果をモードによらず確認することができる。

【2036】

この第 6 制御例におけるパチンコ機 10 が、第 1 制御例におけるパチンコ機 10 と構成上において相違する点は、第 3 図柄表示装置 81 に対して装飾図柄を表示可能に構成した点、音声ランプ制御装置 113 に設けられた ROM 222 および RAM 223 の構成が一部変更となっている点、および音声ランプ制御装置 113 の MPU 221 により実行される一部処理が第 1 制御例におけるパチンコ機 10 から変更されている点である。その他の構成や、主制御装置 110 の MPU 201 によって実行される各種処理、音声ランプ制御装置 113 の MPU 221 によって実行されるその他の処理、表示制御装置 114 の MPU 231 によって実行される各種処理については、第 1 制御例におけるパチンコ機 10 と同一である。以下、第 1 制御例と同一の要素には同一の符号を付し、その図示と説明とを省略する。

【2037】

まず、図 226、および図 227 を参照して、第 6 制御例における第 3 図柄表示装置 81 の表示内容について説明する。図 226(a) は、「通常モード」において特別図柄の抽選が実行され、装飾図柄（第 3 図柄）が変動表示されている場合の表示内容を示した図である。図 226(a) に示した通り、「通常モード」において特別図柄の抽選が実行されると、第 1 制御例と同様に、表示部 331a ~ 331d において図柄の変動表示が実行される。加えて、第 6 制御例では、第 3 図柄表示装置 81 のうち、正面視右下側に横長略長方形形状で形成された変動表示領域（右下側領域）Dd1 において、装飾図柄（第 3 図柄）の変動表示が行われる。

【2038】

より詳述すると、この変動表示領域（右下側領域）D d 1 には、左・中・右の3つの図柄列が表示される。各図柄列には、0～9の何れかの数字が付された装飾図柄（第3図柄）が規定の順序（数字の降順、または昇順）で表示される。これら3つの図柄列は、それぞれ周期性をもって上から下へとスクロールして変動表示が行われる。特に、左図柄列においては主図柄の数字が降順に現れるように配列され、中図柄列及び右図柄列においては主図柄の数字が昇順に現れるように配列されている。この装飾図柄の変動表示において、各図柄列に同一の数字が付された装飾図柄（第3図柄）が停止表示されることにより、大当たりであることを示す。一方、各図柄列に停止表示された装飾図柄（第3図柄）のうち、少なくとも1つが異なる数字の付された装飾図柄（第3図柄）である場合は、今回の特別図柄の抽選が外れであることを示す。なお、変動表示領域（右下側領域）D d 1 は、各表示部331a～331dに比較して面積が小さく構成されている。よって、遊技者に対して各表示部331a～331dにおいて実行される変動表示によって特別図柄の抽選結果を確認させることができる。

10

【2039】

また、図226（b）は、「通常モード」において特別図柄の外れに対応する変動表示が終了し、装飾図柄（第3図柄）が停止表示された場合の表示内容を示した図である。図226（b）に示した通り、「通常モード」において実行される変動表示の変動時間が経過すると、第1制御例と同様に、表示部331a～331dにおいて数字（図柄）が1種類ずつ停止表示される。加えて、第6制御例では、第3図柄表示装置81の変動表示領域（右下側領域）D d 1 において、外れの組み合わせで装飾図柄（第3図柄）が停止表示される。図226（b）の例では、左図柄列に「6」の数字が付された装飾図柄が停止表示され、中図柄列に「4」の数字が付された図柄列が停止表示され、右図柄列に「3」の数字が付された図柄列が停止表示される。異なる数字が付された装飾図柄（第3図柄）が表示されることにより、特別図柄の抽選結果が外れであったことを示すことができる。

20

【2040】

次に、図227（a）、（b）を参照して、「準備モード」における表示内容について説明する。図227（a）は、装飾図柄（第3図柄）の変動表示中における第3図柄表示装置81の表示内容を示した図である。図227（a）に示した通り、「準備モード」において特別図柄の抽選が実行されると、「通常モード」と同様に、変動表示領域（右下側領域）D d 1 において装飾図柄（第3図柄）の変動表示が実行される。これにより、変動中であることを示している。

30

【2041】

また、図227（b）は、「準備モード」において変動時間が経過し、装飾図柄（第3図柄）が停止表示された場合の表示態様の一例を示した図である。図227（b）に示した通り、変動表示領域（右下側領域）D d 1 とは異なる表示領域に対して装飾図柄（第3図柄）が停止表示される。図227（b）は、第3図柄表示装置81の表示画面において正面視左上に形成される横長略長方形形状の左上側領域D q 1 に装飾図柄が停止表示された場合の例である。この例では、左上側領域D q 1 において、左図柄列に「1」の数字が付された装飾図柄が停止表示され、中図柄列に「8」の数字が付された装飾図柄が停止表示され、右図柄列に「9」の数字が付された装飾図柄が停止表示される。

40

【2042】

このように、「準備モード」において、装飾図柄の停止表示を、変動表示とは異なる表示領域で行うのは、今回の「準備モード」における時短回数を、停止表示された装飾図柄から認識され難くするためである。仮に、「準備モード」中も変動表示領域D d 1 において変動表示および停止表示を行う構成とすると、変動表示領域D d 1 を観察することにより、「準備モード」において実行される装飾図柄の変動表示時間が容易に認識されてしまう。上述した通り、時短期間が1回の「準備モード」では、特別図柄の抽選結果に関係なく、変動時間が90秒のロング変動Aが選択される（図112、図113参照）。一方で、時短期間が7回の「準備モード」では、特別図柄の大当たりの場合には変動時間が90

50

秒のロング変動Aが選択され(図112参照)、外れの場合には変動時間が3秒のミドル変動が選択される。よって、「連荘モード示唆演出」が開始されてから3秒経過時点で装飾図柄が停止表示されなかった場合(ロング変動Aが選択された場合)は、大当たりであるか、若しくは時短期間が1回のみ設定され、特別図柄の外れとなった場合であると判別される。この場合、特別図柄の抽選が外れとなり、且つ、変動後に「通常モード」へと移行する可能性が高まるので、その後の「連荘モード示唆演出」を遊技者が楽しむことができなくなってしまう虞がある。また、時短期間が7回の「準備モード」における1~6回目の特別図柄の抽選が外れの場合には、変動時間が3秒のミドル変動が選択される(図113参照)。逆に言えば、2回目~6回目の変動表示において3秒以上変動が継続した場合は、「連荘モード示唆演出」の演出結果を確認せずとも大当たりである(97.5%の確率で「連荘モード」へ移行する)と認識できてしまう。このため、「連荘モード」へと移行する公算が高く、以降の「連荘モード示唆演出」を確認する必要が無いと遊技者に感じさせてしまう場合がある。

10

【2043】

これに対して本制御例では、装飾図柄の停止表示を、変動表示とは異なる表示領域において実行するように構成されている。このように構成することで、変動表示領域(右下側領域)Dd1を確認した遊技者に対し、停止表示が実行されたのか否かを認識され難くすることができる。よって、「連荘モード示唆演出」の結果を確認する前に、「連荘モード」へと移行するか否かを予測され難くできるので、「連荘モード示唆演出」の実行中において、最後まで遊技者の期待感を持続させることができる。

20

【2044】

また、本制御例では、停止表示されたタイミングをより判り難くするために、ロング変動A(90秒)~ロング変動G(72秒)の実行中において、3秒間変動表示を行う毎に装飾図柄の表示位置を、変動表示領域Dd1とは異なる表示領域(例えば、左上側領域Dq1)に切り替えるように構成している。この表示位置が切り替えられた状態は0.5秒間継続し、0.5秒が経過すると、再度、表示位置が変動表示領域Dd1に切り替えられる。即ち、変動表示領域Dd1における3秒間の変動表示と、変動表示領域Dd1とは異なる領域(左上側領域Dq1等)における0.5秒間の変動表示とが繰り返し替えられる。よって、変動表示領域Dq1における変動表示の切れ目(表示位置の切り替わり)に着目したとしても、その切れ目が停止表示によるものなのか、ロング変動A~Gにおいて定期的に設定されるものなのかを判別することを困難とすることができる。よって、「準備モード」において装飾図柄が停止表示されたか否かをより判り難くできるので、「連荘モード」へと移行するか否かを遊技者によって予測され難くできる。従って、「連荘モード示唆演出」の実行中において、最後まで遊技者の期待感を持続させることができる。

30

【2045】

更に、本制御例では、左上側領域Dq1以外にも、停止図柄を表示させるための表示領域が複数設けられている。具体的には、第3図柄表示装置81の右上側に形成される右上側領域Dq2(図227(b)の右上の点線箇所参照)と、第3図柄表示装置81の左下側に形成される左下側領域Dq3(図227(b)の左下の点線箇所参照)とが設けられている。「準備モード」において装飾図柄の停止表示を行う場合(変動時間が経過した場合)、および、ロング変動A~Gの実行中に変動表示を行う位置を変動表示領域Dd1から切り替える場合は、これらの3種類の表示領域(左上側領域Dq1、右上側領域Dq2、左下側領域Dq3)の中から1の表示領域が抽選により選択される。このように構成することにより、表示位置が変動表示領域Dd1から他の表示領域へと切り替えられた場合の表示内容(停止表示されているか、変動表示されているか)を視認することがより困難とすることができる。よって、「準備モード」において装飾図柄が停止表示されたか否かをより判り難くできるので、「連荘モード」へと移行するか否かを遊技者によって予測され難くできる。従って、「連荘モード示唆演出」の実行中において、最後まで遊技者の期待感を持続させることができる。

40

【2046】

50

なお、本制御例では、変動表示領域 D d 1 を第 3 図柄表示装置 8 1 の右下に設けたが、これに限られるものではなく、任意の位置に配置することができる。また、本制御例では、「準備モード」において停止表示を行う場合、およびロング変動 A ~ G の実行中に変動表示領域 D d 1 から表示位置を切り替える場合の表示領域として、左上側領域 D q 1、右上側領域 D q 2、左下側領域 D q 3 の 3 種類の表示領域を設けていたが、3 種類に限られるものではない。より多くの表示領域を設ける構成としてもよいし、少なくともよい。また、各表示領域の配置についても任意に定めてよい。

【2047】

本制御例では、変動表示領域 D d 1 以外の領域に停止表示、若しくは変動表示を切り替えた場合は、変動表示領域 D d 1 に装飾図柄が表示されない（単に表示位置を移動させる）構成としていたが、これに限られるものではない。例えば、表示位置の切り替えを行った後も、変動表示領域 D d 1 に対して疑似的に変動表示を行ってもよい。これにより、変動表示領域 D d 1 に注目した場合に、停止表示されたか、変動中であるかに関係なく、「準備モード」の間は常に変動表示が継続しているかのような見た目となるため、「準備モード」において装飾図柄が停止表示されたか否かをより判り難くできる。

【2048】

< 第 6 制御例における電氣的構成について >

次いで、図 2 2 8、および図 2 2 9 を参照して、第 6 制御例における電氣的構成について説明する。図 2 2 8 (a) は、第 6 制御例における音声ランプ制御装置 1 1 3 の ROM 2 2 2 の構成を示したブロック図である。図 2 2 8 (a) に示した通り、第 6 制御例における ROM 2 2 2 は、第 1 制御例における ROM 2 2 2 (図 1 1 8 (a) 参照) の構成に加え、図柄位置選択テーブル 2 2 2 h が設けられている。この図柄位置選択テーブル 2 2 2 h は、「準備モード」において、変動表示領域 D d 1 以外の領域に停止表示、若しくは変動表示を切り替える場合に、切り替え後の表示領域を選択するために用いられるデータテーブルである。この図柄位置選択テーブル 2 2 2 h の詳細について、図 2 2 8 (b) を参照して説明する。

【2049】

図 2 2 8 (b) は、図柄位置選択テーブル 2 2 2 h の規定内容を示した図である。図 2 2 8 (b) に示した通り、図柄位置選択テーブル 2 2 2 h には、表示位置選択カウンタ 2 2 3 a y の値毎に、装飾図柄（停止表示、若しくは変動表示）の表示位置が規定されている。なお、表示位置選択カウンタ 2 2 3 a y は、「0 ~ 9 9」の範囲内で定期的に、または不定期に更新されるループカウンタとして構成される。

【2050】

図柄位置選択テーブル 2 2 2 h において、表示位置選択カウンタ 2 2 3 a y の値が「0 ~ 3 9」の範囲には左上側領域 D q 1 が対応付けられている。表示位置選択カウンタ 2 2 3 a y が取り得る 1 0 0 個の乱数値（カウンタ値）のうち、「0 ~ 3 9」の 4 0 個が対応付けられているので、装飾図柄を変動表示領域（右下側領域）D d 1 から他の領域へと切り替える（移動させる）場合に左上側領域 D q 1 が選択される確率（割合）は 4 0 %（4 0 / 1 0 0）である。

【2051】

また、表示位置選択カウンタ 2 2 3 a y の値が「4 0 ~ 7 9」の範囲には右上側領域 D q 2 が対応付けられている。表示位置選択カウンタ 2 2 3 a y が取り得る 1 0 0 個の乱数値（カウンタ値）のうち、「4 0 ~ 7 9」の 4 0 個が対応付けられているので、装飾図柄を変動表示領域（右下側領域）D d 1 から他の領域へと切り替える（移動させる）場合に右上側領域 D q 2 が選択される確率（割合）は 4 0 %（4 0 / 1 0 0）である。

【2052】

更に、表示位置選択カウンタ 2 2 3 a y の値が「8 0 ~ 9 9」の範囲には左下側領域 D q 3 が対応付けられている。表示位置選択カウンタ 2 2 3 a y が取り得る 1 0 0 個の乱数値（カウンタ値）のうち、「8 0 ~ 9 9」の 2 0 個が対応付けられているので、装飾図柄を変動表示領域（右下側領域）D d 1 から他の領域へと切り替える（移動させる）場合に

左下側領域 D q 3 が選択される確率（割合）は 20 %（20 / 100）である。左下側領域 D q 3 のみ選択される確率（割合）が高いのは、この領域のみ遊技者にとって変動表示領域（右下側領域）D d 1 と同じ目線の高さとなるので、遊技者が変動表示領域 D d 1 に着目していた場合に視認される可能性があるためである。よって、比較的視認され易い左下側領域 D q 3 の選択比率を下げて、装飾図柄の表示位置が切り替えられた場合の表示内容を視認され難くしている。一方で、割合を 0 にしていないのは、切り替え後の表示位置を予測され難くするためである。即ち、表示位置の候補が多いほど、遊技者が切り替え後の表示位置を予測し難くなり、表示位置を切り替えた後の装飾図柄の態様（停止表示、または変動表示）を視認し難くすることができる。

【2053】

10

このように、図柄位置選択テーブル 222 h を用いて装飾図柄の表示位置を切り替えることで、「連荘モード示唆演出」の結果報知される前に「連荘モード」へと移行するかが予測されてしまうことを防止（抑制）することができる。よって、「連荘モード示唆演出」を最後まで楽しませることができる。

【2054】

次に、図 229 を参照して、第 6 制御例における音声ランプ制御装置 113 に設けられた RAM 223 の構成について説明する。図 229 に示した通り、本制御例における RAM 223 は、第 1 制御例における音声ランプ制御装置 113 に設けられた RAM 223 の構成に加え、表示位置選択カウンタ 223 a y と、表示時間タイマ 223 b y と、表示位置格納エリア 223 c y とが設けられている点で相違している。

20

【2055】

表示位置選択カウンタ 223 a y は、上述した図柄位置選択テーブル 222 h から装飾図柄を表示させる表示領域を選択するために用いられる。この表示位置選択カウンタ 223 a y は、「0 ~ 99」の範囲で更新されるループカウンタとして構成され、例えば、メイン処理の S1616 の処理と S1617 の処理の間で 1 ずつ更新される。上述した通り、装飾図柄を変動表示領域（右下側領域）D d 1 から他の領域へと切り替える（移動させる）場合に、この表示位置選択カウンタ 223 a y の値が「0 ~ 39」の範囲であれば、装飾図柄を表示させる領域として、左上側領域 D q 1 が選択される。また、表示位置選択カウンタ 223 a y の値が「40 ~ 79」の範囲であれば、装飾図柄を表示させる領域として、右上側領域 D q 2 が選択され、「80 ~ 99」の範囲であれば、装飾図柄を表示させる領域として、左下側領域 D q 3 が選択される。

30

【2056】

表示時間タイマ 223 b y は、「準備モード」において装飾図柄（第 3 図柄）を 1 の領域（変動表示領域 D d 1、左上側領域 D q 1、右上側領域 D q 2、または左下側領域 D q 3）へと表示させてからの経過時間を計時するタイマである。この表示時間タイマ 223 b y は、初期値が 0 に設定されており、「準備モード」における装飾図柄の変動中に、表示位置選択処理（図 231 参照）の中で 1 ずつ値が加算される（図 231 の S6503 参照）。表示位置選択処理（図 231 参照）は、メイン処理 6（図 230 参照）において 1 ミリ秒経過毎に実行されるので、表示時間タイマ 223 b y は、1 ミリ秒毎にカウントアップされる。また、この表示時間タイマ 223 b y は、装飾図柄が表示される領域（表示位置）を切り替える毎に、0 にリセットされる（図 231 の S6510、S6513 参照）。この表示時間タイマ 223 b y の値に基づいて、変動表示領域 D d 1 に装飾図柄が表示されてから 3 秒が経過した場合に装飾図柄が他の表示位置（表示領域）に切り替えられる。また、左上側領域 D q 1、右上側領域 D q 2、または左下側領域 D q 3 に装飾図柄が表示されてから 0.5 秒が経過した場合に、装飾図柄の表示位置（表示領域）が変動表示領域 D d 1 へと切り替えられる。

40

【2057】

表示位置格納エリア 223 c y は、現在の装飾図柄の表示位置（領域）が変動表示領域 D d 1、左上側領域 D q 1、右上側領域 D q 2、または左下側領域 D q 3 の何れであるかを示すフラグである。この表示位置格納エリア 223 c y には、「00H」~「03H」

50

の4種類の値のいずれかが格納され、「00H」が格納されていれば変動表示領域（右下側領域）D d 1を示し、「01H」が格納されていれば左上側領域D q 1を示し、「02H」が格納されていれば右上側領域D q 2を示し、「03H」が格納されていれば左下側領域D q 3を示す。装飾図柄の表示位置を変更するか否かは、上述した表示時間タイマ223 b yの値（経過時間）と、この表示位置格納エリア223 c yに格納された値とに基づいて判断される。即ち、この表示位置格納エリア223 c yに「00H」が格納された状態で3秒が経過した場合に、装飾図柄が他の表示位置（表示領域）に切り替えられる。また、表示位置格納エリア223 c yに「01H」～「03H」のいずれかが格納された状態で0.5秒が経過した場合に、装飾図柄の表示位置（表示領域）が変動表示領域D d 1へと切り替えられる。

10

【2058】

<第6制御例における音声ランプ制御装置の制御処理について>

次に、図230～図233を参照して、第6制御例における音声ランプ制御装置113のMPU221により実行される各種制御処理について説明する。まず、図230を参照して、第6制御例における音声ランプ制御装置113内のMPU221により実行されるメイン処理6（図230参照）について説明する。このメイン処理6（図230参照）は、第1制御例における音声ランプ制御装置113のメイン処理（図145参照）に代えて実行される処理である。

【2059】

この第6制御例におけるメイン処理6（図230参照）のうち、S1601～S1614、およびS1616～S1621の各処理では、それぞれ第1制御例におけるメイン処理（図145参照）におけるS1601～S1614、およびS1616～S1621の各処理と同一の処理が実行される。また、第2制御例におけるメイン処理6（図230参照）では、S1613の処理が終了すると、「準備モード」における装飾図柄の変動表示中において、経過時間に応じて装飾図柄の表示位置を選択するための表示位置選択処理を実行し（S1661）、処理をS1614へと移行する。この表示位置選択処理（S1661）の詳細については、図231を参照して後述する。

20

【2060】

また、本制御例におけるメイン処理6（図230参照）では、S1614の処理が終了すると、第1制御例における変動表示設定処理（図162参照）に代えて、変動表示設定処理6が実行される（S1662）。この変動表示設定処理6は、演出部331、および第3図柄表示装置81において識別情報（図柄）の変動表示を実行させるために、主制御装置110より受信した変動パターンコマンドに基づいて表示用変動パターンコマンドを生成し設定する処理である。この変動表示設定処理6（S1662）の詳細については、図232を参照して後述する。変動表示設定処理6が終了すると、処理をS1616へと移行し、以降は第1制御例におけるメイン処理（図145参照）と同一の処理が実行される。

30

【2061】

次に、図231のフローチャートを参照して、上述した表示位置選択処理（S1661）の詳細について説明する。この表示位置選択処理（S1661）は、上述した通り、「準備モード」における装飾図柄の変動表示中において、経過時間に応じて装飾図柄の表示位置を選択するための処理である。

40

【2062】

表示位置選択処理（図231参照）が開始されると、まず、時短状態カウンタ223 pの値が0よりも大きいかなんかを判別し（S6501）、0であると判別した場合は（S6501：No）、現在が「準備モード」ではない（「通常モード」、または「連荘モード」である）ことを意味し、装飾図柄の表示位置（表示領域）を変更する必要が無いので、そのまま本処理を終了する。

【2063】

一方、S6501の処理において、時短状態カウンタ223 pの値が0よりも大きいと

50

判別した場合は (S 6 5 0 1 : Y e s)、現在が「準備モード」であることを意味し、装飾図柄の表示位置を変更する可能性があるため、次に、現在が装飾図柄の変動表示中であることを判別する (S 6 5 0 2)。S 6 5 0 2 の処理において、変動表示中でないと判別した場合は (S 6 5 0 2 : N o)、そのまま本処理を終了する。一方、S 6 5 0 2 の処理において、変動表示中であると判別した場合は (S 6 5 0 2 : Y e s)、次に、表示時間タイマ 2 2 3 b y の値に 1 を加算して (S 6 5 0 3)、現在の表示位置 (表示領域) を示す情報を表示位置格納エリア 2 2 3 c y から読み出す (S 6 5 0 4)。

【 2 0 6 4 】

次いで、S 6 5 0 4 の処理で読み出した情報に基づいて、現在の装飾図柄の表示位置 (表示領域) が変動表示領域 (右下側領域) D d 1 であるか (読み出した値が「0 0 H」か) を判別し (S 6 5 0 5)、装飾図柄の表示位置が変動表示領域 (右下側領域) D d 1 であれば (S 6 5 0 5 : Y e s)、表示時間タイマ 2 2 3 b y の値が 3 0 0 0 であるかを判別する (S 6 5 0 6)。即ち、装飾図柄の表示位置が変動表示領域 (右下側領域) D d 1 になってから 3 秒が経過したかを判別する。S 6 5 0 6 の処理において、表示時間タイマ 2 2 3 b y の値が 3 0 0 0 になったと判別した場合は (S 6 5 0 6 : Y e s)、図柄位置選択テーブル 2 2 2 h を読み出して (S 6 5 0 7)、表示位置選択カウンタ 2 2 3 a y の値に対応する装飾図柄の表示位置を特定する (S 6 5 0 8)。具体的には、上述した通り、表示位置選択カウンタ 2 2 3 a y の値が「0 ~ 3 9」の範囲であれば、装飾図柄を表示させる領域として、左上側領域 D q 1 が特定され、「4 0 ~ 7 9」の範囲であれば、装飾図柄を表示させる領域として、右上側領域 D q 2 が選択され、「8 0 ~ 9 9」の範囲であれば、装飾図柄を表示させる領域として、左下側領域 D q 3 が選択される (図 2 2 8 (b) 参照)。

【 2 0 6 5 】

S 6 5 0 8 の処理が終了すると、次いで、装飾図柄の表示位置を、S 6 5 0 8 の処理で特定した表示位置に切り替える (S 6 5 0 9)。また、この切り替えに合わせて、表示位置格納エリア 2 2 3 c y に記憶された値も更新される。即ち、左上側領域 D q 1 に切り替えられた場合は「0 1 H」に更新され、右上側領域 D q 2 に切り替えられれば「0 2 H」に更新され、左下側領域 D q 3 に切り替えられた場合は「0 3 H」に更新される。S 6 5 0 9 の処理後は、表示時間タイマ 2 2 3 b y の値を 0 にリセットして (S 6 5 1 0)、本処理を終了する。表示時間タイマ 2 2 3 b y をリセットしておくことで、装飾図柄の表示位置を変更してからの経過時間を新たに計測し、0 . 5 秒経過時に変動表示領域 D d 1 へと装飾図柄の表示位置を切り替えることができる。

【 2 0 6 6 】

一方、S 6 5 0 6 の処理において、表示時間タイマ 2 2 3 b y の値が 3 0 0 0 ではないと判別した場合は (S 6 5 0 6 : N o)、表示位置を切り替える必要が無いため、S 6 5 0 7 ~ S 6 5 1 0 の各処理をスキップして、そのまま本処理を終了する。

【 2 0 6 7 】

また、S 6 5 0 5 の処理において、現在の装飾図柄の表示位置が変動表示領域 D d 1 ではない (表示位置格納エリア 2 2 3 c y に格納されていたのが「0 1 H」~「0 3 H」のいずれかである) と判別した場合は (S 6 5 0 5 : N o)、次いで、表示時間タイマ 2 2 3 b y の値が 5 0 0 であるかを判別する (S 6 5 1 1)。即ち、装飾図柄の表示位置が変左上側領域 D q 1、右上側領域 D q 2、および左下側領域 D q 3 の何れかに切り替わってから 0 . 5 秒が経過したかを判別する。

【 2 0 6 8 】

S 6 5 1 1 の処理において、表示時間タイマ 2 2 3 b y の値が 5 0 0 であると判別した場合は (S 6 5 1 1 : Y e s)、装飾図柄の表示位置を変動表示領域 (右下側領域) D d 1 に切り替えると共に (S 6 5 1 2)、表示位置格納エリア 2 2 3 c y に変動表示領域 D d 1 を示す「0 0 H」を格納する。そして、表示時間タイマ 2 2 3 b y の値を 0 にリセットして (S 6 5 1 3)、本処理を終了する。一方、S 6 5 1 1 の処理において、表示時間タイマ 2 2 3 b y の値が 5 0 0 でないと判別した場合は (S 6 5 1 1)、装飾図柄の表示

位置を変動表示領域 D d 1 に切り替える必要が無いため、S 6 5 1 2、および S 6 5 1 3 の処理をスキップして、そのまま本処理を終了する。

【2069】

この表示位置選択処理（図 2 3 1 参照）を実行することにより、「準備モード」においてロング変動 A ~ G のいずれかが実行された場合に、変動表示領域 D d 1 における 3 秒間の変動表示と、変動表示領域 D d 1 とは異なる領域（左上側領域 D q 1、右上側領域 D q 2、または左下側領域 D q 3 のいずれか）における 0.5 秒間の変動表示とが繰り返し替えられる。よって、変動表示領域 D q 1 における変動表示の切れ目（表示位置の切り替わり）に着目したとしても、その切れ目が停止表示によるものなのか、ロング変動 A ~ G において定期的に設定されるものなのかを判別することを困難とすることができる。よって、「準備モード」において装飾図柄が停止表示されたか否かをより判り難くできるので、「連荘モード」へと移行するか否かを遊技者によって予測され難くできる。従って、「連荘モード示唆演出」の実行中において、最後まで遊技者の期待感を持続させることができる。

10

【2070】

次に、図 2 3 2 のフローチャートを参照して、変動表示設定処理 6（S 1 6 6 2）の詳細について説明する。この変動表示設定処理 6（S 1 6 6 2）は、メイン処理 6（図 2 3 0 参照）の中の 1 処理であり、上述した通り、演出部 3 3 1、および第 3 図柄表示装置 8 1 において識別情報（図柄）の変動表示を実行させるために、主制御装置 1 1 0 より受信した変動パターンコマンドに基づいて表示用変動パターンコマンドを生成し設定するために、第 1 制御例における変動表示処理（図 1 6 2 参照）に代えて実行される。

20

【2071】

この変動表示設定処理 6（図 2 3 2 参照）のうち、S 3 3 0 1 ~ S 3 3 1 0 の各処理では、それぞれ第 1 制御例における変動表示設定処理（図 1 6 2 参照）の S 3 3 0 1 ~ S 3 3 1 0 の各処理と同一の処理が実行される。また、本制御例における変動表示設定処理 6（図 2 3 2 参照）では、S 3 3 0 9 の処理が終了すると、「準備モード」において装飾図柄を停止表示する表示位置を選択するための停止位置選択処理を実行して（S 3 3 3 1）、処理を S 3 3 1 0 へと移行する。この停止位置選択処理（S 3 3 3 1）の詳細について、図 2 3 3 を参照して説明する。

【2072】

図 2 3 3 は、この停止位置選択処理（S 3 3 3 1）の詳細を示したフローチャートである。この停止位置選択処理（図 2 3 3 参照）が開始されると、まず、時短状態カウンタ 2 2 3 p の値が 0 よりも大きい値であるか判別し（S 6 6 0 1）、値が 0 であれば（S 6 6 0 1）、現在が「準備モード」ではないことを意味し、装飾図柄を停止表示する位置を変動表示領域 D d 1 から他の表示位置へ変更する必要が無いため、そのまま本処理を終了する。

30

【2073】

一方、S 6 6 0 1 の処理において、時短状態カウンタ 2 2 3 p の値が 0 より大きいと判別した場合は（S 6 6 0 1 : Yes）、現在が「準備モード」であることを意味するので、次に、図柄位置選択テーブル 2 2 2 h を読み出して（S 6 6 0 2）、表示位置選択カウンタ 2 2 3 a y の値に対応する装飾図柄の表示位置を特定する（S 6 6 0 3）。具体的には、上述した通り、表示位置選択カウンタ 2 2 3 a y の値が「0 ~ 3 9」の範囲であれば、装飾図柄を表示させる領域として、左上側領域 D q 1 が特定され、「4 0 ~ 7 9」の範囲であれば、装飾図柄を表示させる領域として、右上側領域 D q 2 が選択され、「8 0 ~ 9 9」の範囲であれば、装飾図柄を表示させる領域として、左下側領域 D q 3 が選択される（図 2 2 8（b）参照）。S 6 6 0 3 の処理が終了すると、次いで、装飾図柄の表示位置を、S 6 6 0 3 の処理で特定した表示位置に切り替えて（S 6 6 0 4）、本処理を終了する。

40

【2074】

この停止位置選択処理（図 2 3 3 参照）を実行することにより、装飾図柄の停止表示を、変動表示とは異なる表示位置（表示領域）において実行することができるので、変動表

50

示領域（右下側領域）D d 1を確認した遊技者に対し、停止表示が実行されたのか否かを認識され難くすることができる。よって、「連荘モード示唆演出」の結果を確認する前に、「連荘モード」へと移行するか否かを予測され難くできるので、「連荘モード示唆演出」の実行中において、最後まで遊技者の期待感を持続させることができる。

【2075】

以上説明した通り、第6制御例におけるパチンコ機10では、特別図柄の抽選結果を示す表示（装飾図柄の変動表示）を第3図柄表示装置81の変動表示領域D d 1において実行するように構成している。これにより、モードに関係なく、変動表示の結果を停止図柄に基づいて判別することができる。

【2076】

また、本制御例では、「準備モード」において、装飾図柄の停止表示を、変動表示領域D d 1とは異なる表示位置で行うように構成している。ここで、仮に、「準備モード」中も変動表示領域D d 1において変動表示および停止表示を行う構成とすると、変動表示領域D d 1を観察することにより、「準備モード」において実行される装飾図柄の変動表示時間が容易に認識されてしまう。上述した通り、時短期間が1回の「準備モード」では、特別図柄の抽選結果に関係なく、変動時間が90秒のロング変動Aが選択される（図112、図113参照）。一方で、時短期間が7回の「準備モード」では、特別図柄の大当たりの場合には変動時間が90秒のロング変動Aが選択され（図112参照）、外れの場合には変動時間が3秒のミドル変動が選択される。よって、「連荘モード示唆演出」が開始されてから3秒経過時点で装飾図柄が停止表示されなかった場合（ロング変動Aが選択された場合）は、大当たりであるか、若しくは時短期間が1回のみ設定され、特別図柄の外れとなった場合であると判別される。この場合、特別図柄の抽選が外れとなり、且つ、変動後に「通常モード」へと移行する可能性が高まるので、その後の「連荘モード示唆演出」を遊技者が楽しむことができなくなってしまう虞がある。また、時短期間が7回の「準備モード」における1～6回目の特別図柄の抽選が外れの場合には、変動時間が3秒のミドル変動が選択される（図113参照）。逆に言えば、2回目～6回目の変動表示において3秒以上変動が継続した場合は、「連荘モード示唆演出」の演出結果を確認せずとも大当たりである（97.5%の確率で「連荘モード」へと移行する）と認識できてしまう。このため、「連荘モード」へと移行する公算が高く、以降の「連荘モード示唆演出」を確認する必要が無いと遊技者に感じさせてしまう場合がある。

【2077】

これに対して本制御例では、装飾図柄の停止表示を、変動表示とは異なる表示領域において実行するように構成されている。このように構成することで、変動表示領域（右下側領域）D d 1を確認した遊技者に対し、停止表示が実行されたのか否かを認識され難くすることができる。よって、「連荘モード示唆演出」の結果を確認する前に、「連荘モード」へと移行するか否かを予測され難くできるので、「連荘モード示唆演出」の実行中において、最後まで遊技者の期待感を持続させることができる。

【2078】

また、本制御例では、停止表示されたタイミングをより判り難くするために、ロング変動A～Gの実行中において、変動表示領域D d 1における3秒間の変動表示と、変動表示領域D d 1とは異なる領域（左上側領域D q 1等）における0.5秒間の変動表示とが繰り返し替えされるように構成されている。よって、変動表示領域D q 1における変動表示の切れ目（表示位置の切り替わり）に着目したとしても、その切れ目が停止表示によるものなのか、ロング変動A～Gにおいて定期的に設定されるものなのかを判別することを困難とすることができる。よって、「準備モード」において装飾図柄が停止表示されたか否かをより判り難くできるので、「連荘モード」へと移行するか否かを遊技者によって予測され難くできる。従って、「連荘モード示唆演出」の実行中において、最後まで遊技者の期待感を持続させることができる。

【2079】

なお、本第6制御例では、「準備モード」において、変動表示領域D d 1に装飾図柄の

10

20

30

40

50

変動表示が実行されてから3秒経過したと判別された場合に、装飾図柄の表示位置を何れの表示位置（左上側領域Dq1、右上側領域Dq2、および左下側領域Dq3のいずれか）に切り替えるか抽選（判別）する構成としていたが、これに限られるものではない。例えば、時間経過毎の表示位置まで含めた形で、装飾図柄の変動表示の表示態様を変動パターン（変動時間）毎に規定しておいてもよい。具体的には、例えば、主制御装置110からロング変動A（90秒）に対応する変動パターンコマンドが通知された場合に、変動表示領域Dd1から切り替えられる表示位置が左上側領域Dq1 右上側領域Dq2 左下側領域Dq3 左上側領域Dq1・・・という順番になる態様と、表示領域が左下側領域Dq3 右上側領域Dq2 左上側領域Dq1 左下側領域Dq3・・・という順番になる態様とのうちから今回の変動表示の表示態様を選択可能に構成してもよい。即ち、表示制御装置114のキャラクターROM234において、装飾図柄の変動表示の態様として、装飾図柄の表示位置が異なる複数のバリエーションの表示態様を規定しておけばよい。このように構成することで、音声ランプ制御装置113により時間経過毎に表示位置を抽選（判別）するための処理を実行する必要がなくなるため、音声ランプ制御装置113のMPU221の処理負荷を軽減することができる。

10

【2080】

本制御例では、変動表示領域Dd1を第3図柄表示装置81の右下に設けたが、これに限られるものではなく、任意の位置に配置することができる。また、本制御例では、「準備モード」において停止表示を行う場合、およびロング変動A～Gの実行中に変動表示領域Dd1から表示位置を切り替える場合の表示領域として、左上側領域Dq1、右上側領域Dq2、左下側領域Dq3の3種類の表示領域を設けていたが、3種類に限られるものではない。より多くの表示領域を設ける構成としてもよいし、少なくともよい。また、各表示領域の配置についても任意に定めてよい。

20

【2081】

本制御例では、変動表示領域Dd1に対して装飾図柄が表示されてから3秒経過時（停止表示のタイミング、または変動表示中）に、装飾図柄の表示位置を切り替える構成としているが、これに限られるものではない。表示位置を切り替えるのに代えて、変動表示領域Dd1の表示態様を変更する構成としてもよい。例えば、変動表示領域Dd1を、3秒経過する毎に0.5秒間縮小表示し、3秒間の通常サイズの表示態様と、0.5秒間の縮小表示の表示態様とを繰り返す構成としてもよい。縮小表示を行う際は、遊技者にとって視認困難な大きさ（例えば、縦1ミリメートル×横1ミリメートル）に縮小表示する構成としてもよい。このように構成することで、縮小表示されている間は、装飾図柄が停止表示されているのか、変動表示されているのかを遊技者が視認困難とすることができるので、装飾図柄の表示位置を可変させる場合と同一の効果を奏することができる。また、表示位置を切り替えるための抽選（判別）処理を省略することができるので、音声ランプ制御装置113の処理負荷を軽減することができる。

30

【2082】

本制御例では、変動表示領域Dd1以外の領域に停止表示、若しくは変動表示を切り替えた場合は、変動表示領域Dd1に装飾図柄が表示されない（単に表示位置を移動させる）構成としていたが、これに限られるものではない。例えば、表示位置の切り替えを行った後も、変動表示領域Dd1に対して疑似的に変動表示を行ってもよい。これにより、変動表示領域Dd1に注目した場合に、停止表示されたか、変動中であるかに関係なく、「準備モード」の間は常に変動表示が継続しているかのような見た目となるため、「準備モード」において装飾図柄が停止表示されたか否かをより判り難くできる。

40

【2083】

本制御例では、変動表示領域Dd1に対して装飾図柄の変動表示が表示されてから3秒が経過した場合に、他の表示位置（表示領域）へと装飾図柄を移動させるように構成しているが、変動表示領域Dq1に対する装飾図柄の表示時間は3秒間に限られるものではなく、任意に定めてもよい。

【2084】

50

本制御例では、装飾図柄を４つの表示位置のうち何れかに対して３秒間、または０．５秒間表示されるように構成しているが、これに限られるものではない。例えば、「準備モード」における装飾図柄の表示位置（変動表示、または停止表示）を常に高速で移動させてもよい。また、移動方向もランダムな見た目となるように構成してもよい。このように構成することで、装飾図柄を視認し難くすることができるので、「連荘モード示唆演出」の結果が遊技者に予測されてしまうことを防止（抑制）することができる。よって、「連荘モード示唆演出」を最後まで期待感を持って確認させることができる。

【２０８５】

上記各制御例では、「連荘モード示唆演出」において、球Ｂを保持片６７７（又は保持片６７７０）の上部で揺動動作を行わせた後、今回の演出結果に対応する種別のポケットへと落下させる構成としていたが、演出結果を示すポケットを識別させるための構成は、球体で構成された球Ｂに限られるものではない。例えば、パチンコ機１０の一部の演出に出現するキャラクタを模した人形を、演出結果に対応するポケットへと落下させる構成としてもよい。この場合において、保持片６７７（保持片６７７０）の上部で揺動動作を行わせるのに代えて、キャラクタを模した人形を落下位置の上方に紐等で吊り下げて振り子状の揺動動作を行わせてもよい。そして、揺動動作の周期（振幅）が所定周期（例えば、１秒）以下となった場合に、今回の演出結果に対応する種別のポケットへと人形を落下させる構成としてもよい。このように構成することで、球体でない人形を用いたとしても、球Ｂを用いた場合と同様に演出結果を明確に報知することができる。なお、演出終了後は、球Ｂと同様にキャラクタを模した人形を回収し、再度吊り下げられた状態に戻すことで毎回の「連荘モード示唆演出」において人形を落下させる演出を実行可能に構成してもよい。

【２０８６】

上記各制御例では、各ポケットＰ１～Ｐ３０として、それぞれ数字が付された板状の部材を採用していたが、これに限られるものではない。例えば、回転部材６４０を、液晶表示装置等による映像で代替してもよい。即ち、例えば、第３図柄表示装置８１を大型化すると共に、第３図柄表示装置８１に対してルーレットの画像を表示させることにより、「連荘モード示唆演出」を実行する構成としてもよい。この場合において、球Ｂも映像で代替する構成としてもよい。即ち、「連荘モード示唆演出」において球Ｂが投球されてから、保持片６７７上で揺動動作をした後、何れかのポケットへと落下するという一連の演出を、全て第３図柄表示装置８１に対して表示される映像（画像）によって実行する構成としてもよい。このように構成することで、回転部材６４０や保持片６７７、球Ｂや投球装置６５０等を削減することができる。よって、部品点数の削減により、パチンコ機１０の原価を低減することができる。

【２０８７】

以上、上記実施形態に基づき本発明を説明したが、本発明は上記形態に何ら限定されるものではなく、本発明の趣旨を逸脱しない範囲内で種々の変形改良が可能であることは容易に推察できるものである。

【２０８８】

上記各実施形態において、１の実施形態の一部または全部を他の１又は複数の実施形態の一部または全部と入れ替えて又は組み合わせ、遊技機を構成しても良い。

【２０８９】

上記各実施形態では、左揺動ユニット５００の第１通路形成部材５２０の上端部（振分凸部５２１ｅの径方向外側部分）が開放される場合を説明したが、必ずしもこれに限られるものではない。例えば、第１通路形成部材５２０の上端部の開放部分に蓋をするカバー部材が、振分凸部５２１ｅの左右の領域において、球が供給される側は開放し、球が供給される側の反対側は蓋をする態様で動作しても良い。この場合、振分凸部５２１ｅの左右の領域に球以外の異物が混入することを防止することができる。

【２０９０】

上記各実施形態では、接続部材４２４が第１通路形成部材５２０と当接し回転される場

10

20

30

40

50

合を説明したが、必ずしもこれに限られるものではない。例えば、接続部材 4 2 4 の配設を省略してもいい。この場合、第 1 通路形成部材 5 2 0 と第 2 通路形成部材 4 2 2 との連結に必要な部材の部品点数を減らすことで、製品コストを低減することができる。また、接続部材 4 2 4 の代わりに、内部通路を有するゴム状弾性体を配設しても良い。この場合、第 1 通路形成部材 5 2 0 がゴム状弾性体に当接することによるゴム状弾性体の形状の変形により第 1 通路形成部材 5 2 0 と第 2 通路形成部材 4 2 2 との間の位置ずれを吸収することができる。

【 2 0 9 1 】

上記各実施形態では、駆動側スライド部材 4 2 0 が一層のラック 4 5 2 で駆動される場合を説明したが、必ずしもこれに限られるものではない。例えば、駆動側スライド部材 4 2 0 を駆動するラックが前後 2 層で構成され、前側のラックで駆動側スライド部材 4 2 0 を上下動作させる場合と、後側のラックで駆動側スライド部材 4 2 0 を上下動作させる場合とを構成可能としても良い。この場合、2 層のラックのいずれかのみが従動側スライド部材 4 3 0 と上下で当接する態様とすることで、駆動側スライド部材 4 2 0 と従動側スライド部材 4 3 0 とが連動して上下動作する場合と、駆動側スライド部材 4 2 0 が従動側スライド部材 4 3 0 を通過して、単独で上下動作する場合とを切り替えることができる。

【 2 0 9 2 】

上記各実施形態では、当接部 3 5 1 b と受け部 3 5 4 b とが他のギア歯の歯元が形成する円よりも外側に張り出される場合を説明したが、必ずしもこれに限られるものではない。例えば、当接部 3 5 1 b 又は受け部 3 5 4 b の一方が他のギア歯の歯元が形成する円よりも中心側へ凹み、他方がその分長く張り出される態様で構成されても良い。

【 2 0 9 3 】

上記各実施形態では、当接部 3 5 1 b と当接する部分が、ギア歯形状の隣設ギア歯 3 5 4 c とされたが、必ずしもこれに限られるものではない。例えば、ギア歯形状とは異なる形状の部分が形成され、その部分と当接部 3 5 1 b とが当接する態様で構成されても良い。

【 2 0 9 4 】

上記各実施形態では、当接部 3 5 1 b と面当たりする部分が、歯形状が形成されない受け部 3 5 4 b とされたが、必ずしもこれに限られるものではない。例えば、歯形状で構成される部分のギア歯が部分的に削られることで、当接部 3 5 1 b と面当たりする面を形成しても良い。

【 2 0 9 5 】

上記各実施形態では、当接部 3 5 1 b 及び受け部 3 5 4 b の重なっている部分の全体が面当たりする場合を説明したが、必ずしもこれに限られるものではない。例えば、当接部 3 5 1 b 又は受け部 3 5 4 b の中間位置に回転軸へ向けて凹設される凹設部を備えることで、面当たりする面積が低減されても良い。

【 2 0 9 6 】

上記第 1 実施形態では、左右の上昇規制部材 4 1 7 が駆動側スライド部材 4 2 0 と同じタイミングで当接する場合を説明したが、必ずしもこれに限られるものではない。例えば、左右の一方の上昇規制部材 4 1 7 を駆動側スライド部材 4 2 0 と当接させても良い。この場合、駆動側スライド部材 4 2 0 に左右非対称の負荷を与えることができ、駆動側スライド部材 4 2 0 の重心が左右どちらか（左右の一方）に寄っている場合でも駆動側スライド部材 4 2 0 が傾くことを抑制することができる。

【 2 0 9 7 】

上記第 2 実施形態では、第 1 通路形成部材 2 5 2 0 の先端に先端壁部材 2 5 6 0 が配設される場合を説明したが、必ずしもこれに限られるものではない。例えば、第 1 通路形成部材 2 5 2 0 の先端から基端側へ向けて風を送る送風装置を配設する態様や、第 1 通路形成部材 2 5 2 0 の先端に磁力発生装置を設け磁力で球を吸着する態様や、第 1 通路形成部材 2 5 2 0 の先端を回転方向に振動させる態様でも良い。この場合、球が第 1 通路形成部材 2 5 2 0 の先端から落下することを抑制することができる。

10

20

30

40

50

【2098】

上記第2実施形態では、解除状態において、第1通路形成部材2520が先端側へ向かうほど上昇傾斜する場合を説明したが、必ずしもこれに限られるものではない。例えば、第1通路形成部材2520の基端部と先端部との間に沈み込む中間部分を備えても良い（U字形状に構成されても良い）。この場合、解除状態において第1通路形成部材2520の内部に球が残留している場合、中間部分（基端部よりも先端部側の位置）に球を留めることができるので、連通状態に変化した際に、第1通路形成部材2520の先端から球が送球されるまでの期間を短縮することができる。

【2099】

上記第3実施形態では、下降規制部材415及び上昇規制部材417が片側に配設される場合を説明したが、必ずしもこれに限られるものではない。例えば、下降規制部材415及び上昇規制部材417をベース部材410の左右にそれぞれ一対で配設し、下降規制部材415及び上昇規制部材417を付勢するねじりバネ415d、417gの弾性係数を、左側に配設されるねじりバネ415d、417gと右側に配設されるねじりバネ415d、417gとで差を持たせても良い。このとき、正面視左側（従動側スライド部材3430の重心が寄っている側）に配設されるねじりバネ415d、417gに比較して、正面視右側に配設されるねじりバネ415d、417gの弾性係数を小さくすることが好ましい。この場合、右側に配設される下降規制部材415及び上昇規制部材417により従動側スライド部材3430を正面視反時計回り（重心の偏りにより従動側スライド部材3430が傾く方向）に姿勢変化させる負荷は抑制しながら、従動側スライド部材3430の急激な上下動作により従動側スライド部材3430が正面視時計回りに姿勢変化した場合に、その姿勢変化を抑制することができる。

【2100】

上記第3実施形態では、駆動側スライド部材420が下降位置に配置されてから従動側スライド部材430が落下する場合を説明したが、必ずしもこれに限られるものではない。例えば、駆動側スライド部材420が中間位置に配置される状態で従動側スライド部材430を落下させても良い。この状態において、駆動側スライド部材420を従動側スライド部材430の動作方向と逆方向に動作させる態様で制御（上昇動作と下降動作とを繰り返し切り替える制御）をしても良い。この場合、駆動側スライド部材420で従動側スライド部材430を跳ね返らせる（繰り返し跳ね返らせる等）演出を行うことができる。

【2101】

上記各実施形態では、連結リンク部材644の挿通部644aが連結リンク作用溝621の接続部621cに挿通された状態にある分割部材DVを、一側回転駆動部材637及び他側回転駆動部材638により駆動する場合を説明したが、必ずしもこれに限られるものではなく、連結リンク部材644の挿通部644aが連結リンク作用溝621の大径部621aに挿通された状態にある分割部材DVを、一側回転駆動部材637及び他側回転駆動部材638により駆動しても良い。この場合には、駆動力を付与する分割部材DV及び隣接する分割部材DVとの間の間隔が広くされるので、隣接する分割部材DVと一側回転駆動部材637及び他側回転駆動部材638との干渉を抑制でき、その分、これら一側回転駆動部材および他側回転駆動部材の直径を大きくすることができる。その結果、一側回転駆動部材および他側回転駆動部材から分割部材DV（回転部材640）へ付与される駆動トルクを大きくできる。

【2102】

上記各実施形態では、一側回転駆動部材637の係合部637bが分割部材DVの被係合部641に係合されている期間と、他側回転駆動部材638の係合部638bが分割部材DVの被駆動部641に係合されている期間とが重複する場合を説明したが（図75参照）、必ずしもこれに限られるものではなく、一側回転駆動部材637の係合部637b又は他側回転駆動部材638の係合部638bの一方が分割部材DVの被係合部641に係合されている期間は他方が非係合とされると共に、一側回転駆動部材637の係合部637b又は他側回転駆動部材638の係合部638bの他方が分割部材DVの被係合部6

10

20

30

40

50

4 1 に係合されている期間は一方が非係合とされるようにしても良い。

【2 1 0 3】

この場合には、一側回転駆動部材 6 3 7 の係合部 6 3 7 b と他側回転駆動部材 6 3 8 の係合部 6 3 8 b とが同時にそれぞれ分割部材 D V の被係合部 6 4 1 に係合されることを回避できる。即ち、一側回転駆動部材 6 3 7 の係合部 6 3 7 b 又は他側回転駆動部材 6 3 8 の係合部 6 3 8 b を被係合部 6 4 1 に交互に係合させることができる。これにより、回転部材 6 4 0 の変位を安定化できる。

【2 1 0 4】

即ち、一側回転駆動部材 6 3 7 と他側回転駆動部材 6 3 8 との間には、寸法公差や組立公差、駆動モータ 6 3 1 の駆動公差などに起因して、位相ずれが発生するところ、複数の分割部材 D V が無端状に連結されて形成される回転部材 6 4 0 では、一側回転駆動部材 6 3 7 の係合部 6 3 7 b と他側回転駆動部材 6 3 8 の係合部 6 3 8 b とが同時にそれぞれ分割部材 D V の被係合部 6 4 1 に係合された状態で位相ずれが発生すると、回転部材 6 4 0 の周方向における一方の区間が圧縮状態になると共に他方の区間が引っ張り状態となるため、かかる回転部材 6 4 0 の変位が不安定となる。

【2 1 0 5】

これに対し、上述のように一側回転駆動部材 6 3 7 の係合部 6 3 7 b と他側回転駆動部材 6 3 8 の係合部 6 3 8 b とが交互に分割部材 D V の被係合部 6 4 1 に係合される構成とすることで、位相ずれが発生したとしても、その影響を回転部材 6 4 0 が受けることを回避できる。その結果、複数の分割部材 D V が無端状に連結されて形成される回転部材 6 4 0 であっても、その変位を安定化できる。

【2 1 0 6】

上記各実施形態では、回転ユニット 6 0 0 において、分割部材 D V を無端状に連結する場合を説明したが、必ずしもこれに限られるものではなく、分割部材 D V を有端状に連結する（一端から他端までの間で分割部材 D V を連結し、一端および他端を非連結とする）ことは当然可能である。この場合、例えば、上記各実施形態における無端状の軌道に沿って、有端状に連結された分割部材 D V を変位（移動）させても良く、或いは、有端状の軌道に沿って、有端状に連結された分割部材 D V を往復変位（往復移動）させても良い。

【2 1 0 7】

本発明を上記各実施形態とは異なるタイプのパチンコ機等に実施してもよい。例えば、一度大当たりすると、それを含めて複数回（例えば 2 回、3 回）大当たり状態が発生するまで、大当たり期待値が高められるようなパチンコ機（通称、2 回権利物、3 回権利物と称される）として実施してもよい。また、大当たり図柄が表示された後に、所定の領域に球を入賞させることを必要条件として遊技者に所定の遊技価値を付与する特別遊技を発生させるパチンコ機として実施してもよい。また、V ゾーン等の特別領域を有する入賞装置を有し、その特別領域に球を入賞させることを必要条件として特別遊技状態となるパチンコ機に実施してもよい。更に、パチンコ機以外にも、アレパチ、雀球、スロットマシン、いわゆるパチンコ機とスロットマシンとが融合した遊技機などの各種遊技機として実施するようにしても良い。

【2 1 0 8】

なお、スロットマシンは、例えばコインを投入して図柄有効ラインを決定させた状態で操作レバーを操作することにより図柄が変動され、ストップボタンを操作することにより図柄が停止されて確定される周知のものである。従って、スロットマシンの基本概念としては、「複数の識別情報からなる識別情報列を変動表示した後に識別情報を確定表示する表示装置を備え、始動用操作手段（例えば操作レバー）の操作に起因して識別情報の変動表示が開始され、停止用操作手段（例えばストップボタン）の操作に起因して、或いは、所定時間経過することにより、識別情報の変動表示が停止して確定表示され、その停止時の識別情報の組合せが特定のものであることを必要条件として、遊技者に所定の遊技価値を付与する特別遊技を発生させるスロットマシン」となり、この場合、遊技媒体はコイン、メダル等が代表例として挙げられる。

【 2 1 0 9 】

また、パチンコ機とスロットマシンとが融合した遊技機の実例としては、複数の図柄からなる図柄列を変動表示した後に図柄を確定表示する表示装置を備えており、球打出用のハンドルを備えていないものが挙げられる。この場合、所定の操作（ボタン操作）に基づく所定量の球の投入の後、例えば操作レバーの操作に起因して図柄の変動が開始され、例えばストップボタンの操作に起因して、或いは、所定時間経過することにより、図柄の変動が停止され、その停止時の確定図柄がいわゆる大当たり図柄であることを必要条件として遊技者に所定の遊技価値を付与する特別遊技が発生させられ、遊技者には、下部の受皿に多量の球が払い出されるものである。かかる遊技機をスロットマシンに代えて使用すれば、遊技ホールでは球のみを遊技価値として取り扱うことができるため、パチンコ機とスロットマシンとが混在している現在の遊技ホールにおいてみられる、遊技価値たるメダルと球との別個の取扱による設備上の負担や遊技機設置箇所の制約といった問題を解消し得る。

10

【 2 1 1 0 】

以下に、本発明の遊技機に加えて上述した実施形態に含まれる各種発明の概念を示す。

【 2 1 1 1 】

<係止円弧部 3 5 1 c で第 2 ギア 3 5 2 の回転を規制する構造を一例とする発明の概念について>

駆動手段と、その駆動手段の駆動力を伝達する伝達部材と、その伝達部材により伝達された駆動力により上昇位置および下降位置の間で変位される変位部材とを備えた遊技機において、前記伝達部材は、第 1 歯車と、その第 1 歯車に歯合されると共に前記第 1 歯車よりも前記駆動力の伝達経路における前記変位部材側に配設される第 2 歯車とを備え、前記第 1 歯車は、その歯形の一部に形成される当接部を備え、前記変位部材が上昇位置に配設された状態では、前記第 1 歯車の当接部に前記第 2 歯車の所定の歯が当接されることで、前記変位部材が下降する方向への前記第 2 歯車の回転が規制されることを特徴とする遊技機 A 1。

20

【 2 1 1 2 】

ここで、駆動手段と、その駆動手段の駆動力を伝達する伝達部材と、その伝達部材により伝達された駆動力により上昇位置および下降位置の間で変位される変位部材とを備えた遊技機が知られている。例えば、伝達部材をラックアンドピニオン機構で形成し、駆動手段により駆動されるピニオンの回転をラックの直線運動に変換し、そのラックの直線運動より変位部材を下降位置および上昇位置の間で昇降させるものがある（特許文献 1：例えば、特開 2 0 1 2 - 8 0 9 4 1 号公報）。この場合、変位部材が上昇位置に配置された状態で、駆動手段の駆動力が解除されると、変位部材が自重で下降される。そのため、駆動手段の駆動力を付与し続ける必要があり、変位部材を上昇位置に保持する際の消費エネルギーが嵩むという問題点があった。一方、駆動手段の一部にクランク機構を介設し、かかるクランク機構の死点を利用することで、駆動手段の駆動力が解除されても、変位部材が自重で上昇位置から下降されないようにする構造も知られているが（特開 2 0 1 4 - 1 4 0 6 0 2 号公報）、この場合には、クランク機構を介設する分、伝達部材全体が大型化するという問題点があった。

30

40

【 2 1 1 3 】

これに対し、遊技機 A 1 によれば、第 1 歯車は、その歯形の一部に形成される当接部を備え、変位部材が上昇位置に配設された状態では、第 1 歯車の当接部に第 2 歯車の所定の歯が当接されることで、変位部材が下降する方向への第 2 歯車の回転が規制されるので、駆動手段の駆動力を解除しても、変位部材が自重で下降されることを抑制できる。よって、変位部材を上昇位置に保持する際の消費エネルギーを抑制できる。また、変位部材を上昇位置に保持するための構造を、第 1 歯車および第 2 歯車により形成することができ、クランク機構を別途介設する必要がないので、伝達部材の小型化を図ることができる。

【 2 1 1 4 】

遊技機 A 1 において、前記第 2 歯車は、その歯形の一部に形成される受け部を備え、前

50

記変位部材が上昇位置に配設された状態では、前記第 1 歯車の当接部に前記第 2 歯車の受け部が当接されることで、前記変位部材が上昇する方向への前記第 2 歯車の回転が規制されることを特徴とする遊技機 A 2。

【 2 1 1 5 】

遊技機 A 2 によれば、遊技機 A 1 の奏する効果に加え、第 1 歯車の当接部に第 2 歯車の受け部が当接されると、変位部材が上昇する方向への第 2 歯車の回転が規制される、即ち、変位部材が上昇位置に配設された状態では、第 2 歯車の回転が正逆の両方向で規制されるので、上昇位置に保持された変位部材にがたつきが発生することを抑制できる。

【 2 1 1 6 】

遊技機 A 1 又は A 2 において、前記変位部材が上昇位置に配設された状態では、前記変位部材を下降させる方向への前記第 1 歯車の回転が許容されることを特徴とする遊技機 A 3。

【 2 1 1 7 】

遊技機 A 3 によれば、遊技機 A 1 又は A 2 の奏する効果に加え、変位部材が上昇位置に配設された状態では、変位部材を下降させる方向への第 1 歯車の回転が許容されるので、第 1 歯車の当接部と第 2 歯車の所定の歯との当接を解除するための動作を別途行う必要がなく、駆動手段の駆動力で第 1 歯車を回転させることで、上昇位置に保持された変位部材を下降させることができる。即ち、変位部材を下降させる方向への第 2 歯車の回転は規制される一方、変位部材を下降させる方向への第 1 歯車の回転は許容される。よって、変位部材が上昇位置から自重で下降しようとする、第 1 歯車の当接部に第 2 歯車の所定の歯が当接されることで、第 2 歯車の回転を規制して、変位部材を上昇位置に保持できる。一方、第 1 歯車が回転される場合には、その回転に伴い、第 2 歯車が回転され、変位部材を下降させることができる。

【 2 1 1 8 】

遊技機 A 1 から A 3 のいずれかにおいて、前記第 1 歯車の当接部は、前記変位部材を上昇させる方向への回転時に前記第 2 歯車の所定の歯と歯合可能に形成されると共に、前記第 1 歯車の歯よりも歯たけが低くされその歯先面に前記第 2 歯車の所定の歯が当接可能とされることを特徴とする遊技機 A 4。

【 2 1 1 9 】

遊技機 A 4 によれば、遊技機 A 1 から A 3 のいずれかの奏する効果に加え、第 1 歯車の当接部は、変位部材を上昇させる方向への回転時に第 2 歯車の所定の歯と歯合可能に形成されると共に、第 1 歯車の歯よりも歯たけが低くされその歯先面に第 2 歯車の所定の歯が当接可能とされるので、変位部材を上昇させる方向へ第 1 歯車が回転され、変位部材が上昇位置に配設される際には、当接部および所定の歯の歯合を介して、変位部材を上昇させる方向へ第 2 歯車を回転させることができ、その結果、第 2 歯車の所定の歯が第 1 歯車の当接部に当接可能な状態（第 1 歯車の当接部（歯先面）が第 2 歯車の所定の歯に対面する状態）を確実に形成できる。

【 2 1 2 0 】

遊技機 A 4 において、前記第 1 歯車の当接部は、前記第 1 歯車の歯よりも歯厚が大きくされることを特徴とする遊技機 A 5。

【 2 1 2 1 】

遊技機 A 5 によれば、遊技機 A 4 の奏する効果に加え、第 1 歯車の当接部は、第 1 歯車の歯よりも歯厚が大きくされるので、第 2 歯車の所定の歯が当接可能な領域を確保することができる。よって、変位部材が上昇位置に配設された状態における第 1 歯車の停止位置の精度を緩やかとする（許容量を大きくする）ことができる。その結果、第 2 歯車の所定の歯が第 1 歯車の当接部に当接可能な状態を確実に形成できる。

【 2 1 2 2 】

また、第 1 歯車の当接部は、第 2 歯車の所定の歯を受け止めて、その第 2 歯車の回転を規制する（即ち、変位部材の重量を支える）部位であるところ、その歯厚が大きくされるので、強度を確保できる。

10

20

30

40

50

【 2 1 2 3 】

遊技機 A 4 又は A 5 において、前記第 1 歯車の当接部は、前記歯先面が前記第 1 歯車の回転軸を中心とする円弧状に湾曲して形成されることを特徴とする遊技機 A 6。

【 2 1 2 4 】

遊技機 A 6 によれば、遊技機 A 4 又は A 5 の奏する効果に加え、第 1 歯車の当接部は、その歯先面が第 1 歯車の回転軸を中心とする円弧状に湾曲して形成されるので、第 2 歯車の所定の歯が第 1 歯車の当接部（歯先面）に当接可能な状態となるまで第 1 歯車を回転可能としつつ、かかる第 1 歯車の強度の向上を図ることができる。

【 2 1 2 5 】

また、変位部材を下降させる方向へ第 2 歯車が回転されその第 2 歯車の所定の歯が第 1 歯車の当接部（歯先面）に当接された際には、第 2 歯車の所定の歯から第 1 歯車の当接部へ作用する力の方向を第 1 歯車の回転軸へ向かう方向として、第 1 歯車が回転されることを抑制しやすくできる。その結果、変位部材が下降する方向への第 2 歯車の回転を規制しやすくでき、駆動手段の駆動力を解除しても、変位部材が自重で下降されることを確実に抑制できる。

【 2 1 2 6 】

遊技機 A 6 において、前記第 2 歯車は、その歯形の一部に形成される受け部を備え、前記変位部材が上昇位置に配設された状態では、前記第 2 歯車の受け部に前記第 1 歯車の当接部が当接されることで、前記変位部材が上昇する方向への前記第 1 歯車の回転が規制されることを特徴とする遊技機 A 7。

【 2 1 2 7 】

遊技機 A 7 によれば、遊技機 A 6 の奏する効果に加え、第 2 歯車が、その歯形の一部に形成される受け部を備え、変位部材が上昇位置に配設された状態では、第 1 歯車の当接部が第 2 歯車の受け部に当接されることで、変位部材が上昇する方向への第 1 歯車の回転が規制されるので、第 2 歯車の受け部を、変位部材を上昇位置に配置させた後の第 1 歯車の回転を停止させるストッパとして機能させることができる。

【 2 1 2 8 】

遊技機 A 7 において、前記第 2 歯車の受け部は、前記第 1 歯車の当接部に対面する側が前記第 2 歯車の回転軸へ向けて凹となると共に前記第 1 歯車の当接部の円弧形状と略同等の径の円弧状に湾曲して形成されることを特徴とする遊技機 A 8。

【 2 1 2 9 】

遊技機 A 8 によれば、遊技機 A 7 の奏する効果に加え、第 2 歯車の受け部は、第 1 歯車の当接部に対面する側が第 2 歯車の回転軸へ向けて凹となると共に第 1 歯車の当接部の円弧形状と略同等の径の円弧状に湾曲して形成されるので、第 1 歯車の当接部が第 2 歯車の受け部に当接される際に、両者を面当たりで当接させ、第 1 歯車の当接部を第 2 歯車の受け部で強固に受け止めることができる。その結果、変位部材を上昇位置に配置させた後の第 1 歯車の回転を停止させるストッパとして機能を第 2 歯車の受け部に確実に発揮させることができる。

【 2 1 3 0 】

また、第 2 歯車の受け部は、その第 2 歯車の回転軸へ向けて凹となる円弧状に湾曲されるので、歯厚方向両側における歯丈を高くすることができ、かかる受け部の強度を高めることができる。これにより、第 1 歯車の当接部を受け止める際の第 2 歯車の受け部の破損を抑制できる。

【 2 1 3 1 】

遊技機 A 4 ～ A 8 のいずれかにおいて、前記変位部材が上昇位置に配設された状態では、前記第 1 歯車の当接部と前記第 2 歯車の所定の歯との歯合が解除され、かつ、前記変位部材が上昇方向への可動範囲の終端に位置されることを特徴とする遊技機 A 9。

【 2 1 3 2 】

遊技機 A 9 によれば、遊技機 A 4 から A 8 のいずれかの奏する効果に加え、変位部材が上昇位置に配設された状態では、第 1 歯車の当接部と第 2 歯車の所定の歯との歯合が解除

10

20

30

40

50

され、かつ、変位部材が上昇方向への可動範囲の終端に位置されるので、変位部材を上昇させる方向への第1歯車の回転により変位部材が上昇位置に配設された後に、第2歯車を停止させつつ、第1歯車のみを、変位部材が上昇する方向へ回転させることができる。これにより、第2歯車の所定の歯が第1歯車の当接部に当接可能な状態（第1歯車の当接部（歯先面）が第2歯車の所定の歯に対面する状態）を確実に形成できる。

【2133】

<第1通路形成部材520と第2通路形成部材422とを連結する構造を一例とする発明の概念について>

球が通過可能に形成される第1通路部材および第2通路部材を備え、少なくとも前記第1通路部材が変位されることで、前記第1通路部材および第2通路部材の一端どうしが連通され前記第1通路部材から第2通路部材への球の送球が可能とされる連通状態と、前記第1通路部材の一端が前記第2通路部材の一端から離間され第1通路部材および第2通路部材が非連通とされる離間状態とが形成可能とされる遊技機において、前記第1通路部材または第2通路部材の一方の一端に変位可能に配設されると共に、前記第1通路部材または第2通路部材の他方に当接して変位された状態では前記第1通路部材および第2通路部材の一端どうしの間を連通させる接続部材を備えることを特徴とする遊技機B1。

【2134】

ここで、球が通過可能に形成される第1通路部材および第2通路部材を備え、少なくとも第1通路部材が変位されることで、第1通路部材および第2通路部材の一端どうしが連通され第1通路部材から第2通路部材への球の送球が可能とされる連通状態と、第1通路部材の一端が第2通路部材の一端から離間され第1通路部材および第2通路部材が非連通とされる離間状態とが形成可能とされる遊技機が知られている（特開2014-171636号公報）。この場合、各部品の寸法公差や組み付け公差に起因して、第1通路部材が変位される際の停止位置や第2通路部材の配設位置にばらつきが生じることが避けられない。そのため、連通状態では、第1通路部材および第2通路部材の一端どうしの位置に位置ずれが生じるため、第1通路部材から第2通路部材への安定した球の送球が困難であるという問題点があった。

【2135】

これに対し、遊技機B1によれば、第1通路部材または第2通路部材の一方の一端に配設されると共に、第1通路部材または第2通路部材の他方に当接して変位された状態では第1通路部材および第2通路部材の一端どうしの間を連通させる接続部材を備えるので、第1通路部材および第2通路部材の一端どうしの位置が位置ずれしている場合でも、それらの一端どうしの間に介在する接続部分の変位により、位置ずれを吸収することができる。これにより、第1通路部材から第2通路部材への球の送球を安定化させることができる。また、第1通路部材の変位に伴い、その第1通路部材が接続部材に当接して接続部材を変位させるので、第1通路部材を変位させる駆動力を兼用することができ、接続部材を変位させる駆動力を別途設けることを不要とできる。

【2136】

遊技機B1において、前記接続部材は、前記第1通路部材または第2通路部材の一方の一端の開口を挟んで対向配置される一側壁部および他側壁部を備えると共に、前記一側壁部が、前記第1通路部材の変位軌跡上に位置し、前記第1通路部材が変位され、前記第1通路部材または第2通路部材の他方の一端が前記接続部材の一側壁部に当接されると、前記接続部材が変位されて、前記接続部材の他側壁部が前記第1通路部材または第2通路部材の他方の一端に近接されることを特徴とする遊技機B2。

【2137】

遊技機B2によれば、遊技機B1の奏する効果に加え、第1通路部材が変位され、第1通路部材または第2通路部材の他方の一端が接続部材の一側壁部に当接されると、接続部材が変位されて、その接続部材の他側壁部が第1通路部材または第2通路部材の他方の一端に近接されるので、連通状態において、接続部材の一側壁部および他側壁部を、第1通路部材および第2通路部材の一端へより近接させることができ、これら第1通路部材およ

10

20

30

40

50

び第2通路部材の一端どうしの位置ずれを吸収しやすくできる。その結果、第1通路部材から第2通路部材への球の送球を安定化させることができる。

【2138】

遊技機B1又はB2において、前記第1通路部材がその一端を回転先端側として回転されることで前記連通状態が形成され、前記接続部材は、前記第1通路部材の回転軸と平行な回転軸を備え、前記第1通路部材が回転され、前記第1通路部材または第2通路部材の他方の一端が前記接続部材の一側壁部に当接されると、前記接続部材が回転されて、前記接続部材の他側壁部が前記第1通路部材または第2通路部材の他方の一端に近接されることを特徴とする遊技機B3。

【2139】

遊技機B3によれば、遊技機B1又はB2の奏する効果に加え、第1通路部材がその一端を回転先端側として回転されることで連通状態が形成されると共に、接続部材は、第1通路部材の回転軸と平行な回転軸を備えるので、第1通路部材の変位（回転）に伴う接続部材の変位（回転）をスムーズに行わせることができる。また、両者の回転動作を利用することで、第1通路部材または第2通路部材の他方の一端へ接続部材の他側壁部をより近接させることができる。

【2140】

遊技機B2又はB3において、前記接続部材は、前記連通状態において、前記一側壁部および他側壁部の対向面のうちの一方の対向面が、前記第1通路部材から第2通路部材へ球が送球される際の転動面とされ、前記連通状態では、前記一方の対向面が前記第1通路部材から第2通路部材へ向けて下降傾斜されることを特徴とする遊技機B4。

【2141】

遊技機B4によれば、遊技機B2又はB3の奏する効果に加え、第1通路部材および第2通路部材の一端どうしの連通部分における球の送球を安定化させることができる。即ち、第1通路部材および第2通路部材の一端どうしの連通部分は位置ずれが大きくなる部分であるため、球の送球が不安定となるところ、かかる連通部分における球の転動面を形成する一方の対向面は、第1通路部材から第2通路部材へ向けて下降傾斜されるので、球を転動させて、その送球を安定化させることができる。

【2142】

遊技機B1からB4のいずれかにおいて、前記連通状態では前記第1通路部材内の球が前記第1通路部材の一端から送球されることを許容すると共に前記解除状態では前記第1通路部材内の球が前記第1通路部材の一端から送球されることを規制する送球規制手段を備えることを特徴とする遊技機B5。

【2143】

ここで、解除状態では、第1通路部材の一端が第2通路部材の一端から離間され第1通路部材および第2通路部材が非連通とされるので、かかる状態において、何らかの理由により、第1通路部材に球が供給されると、第1通路部材を通過した球が遊技領域外へ落下する恐れがある。また、連通状態において、第1通路部材に供給された球であっても、その球が何らかの理由により第1通路部材に留まり、その状態のまま解除状態に移行した場合には、第1通路部材に留まっていた球が、遊技領域へ落下する恐れがある。遊技領域外へ球が落下すると、歯車やクランク機構などの可動部材の動きを妨げる恐れや、球が挟み込まれることで、可動部材の破損を招く恐れがある。

【2144】

これに対し、遊技機B5によれば、遊技機B1からB4のいずれかの奏する効果に加え、連通状態では第1通路部材内の球が第1通路部材の一端から送球されることを許容すると共に解除状態では第1通路部材内の球が第1通路部材の一端から送球されることを規制する送球規制手段を備えるので、例えば、解除状態において第1通路部材に球が供給された場合や、第1通路部材に球が留まったまま連通状態から解除状態へ移行した場合でも、第1通路部材の一端から球が遊技領域外へ落下することを抑制できる。

【2145】

10

20

30

40

50

遊技機 B 5 において、前記第 1 通路部材の一端に配設され、前記連通状態では球の通過を許容すると共に前記解除状態では球の通過を規制するカバー体を備え、前記カバー体が前記送球規制手段を形成することを特徴とする遊技機 B 6。

【 2 1 4 6 】

遊技機 B 6 によれば、遊技機 B 5 の奏する効果に加え、第 1 通路部材の一端には、連通状態では球の通過を許容すると共に解除状態では球の通過を規制する送球規制手段としてのカバー体が配設されるので、例えば、解除状態において第 1 通路部材に球が供給された場合や、第 1 通路部材に球が留まったまま連通状態から解除状態へ移行した場合でも、第 1 通路部材の一端から球が遊技領域外へ落下することを抑制できる。

【 2 1 4 7 】

遊技機 B 5 において、前記カバー体に付勢力を付与して前記カバー体を前記球の通過を規制する位置に維持する付勢部材と、前記第 1 通路部材の変位に伴い前記カバー体に作用して少なくとも前記連通状態が形成される際に前記球の通過を許容する方向へ前記カバー体を変位させる作用部材と、を備えることを特徴とする遊技機 B 7。

【 2 1 4 8 】

遊技機 B 7 によれば、遊技機 B 5 の奏する効果に加え、カバー体に付勢力を付与してそのカバー体を球の通過を規制する位置に維持する付勢部材を備えるので、解除状態においてカバー体が不用意に変位することを抑制でき、その結果、第 1 通路部材の一端から球が遊技領域外へ落下することをより確実に抑制できる。一方、連通状態が形成されると、カバー体が球の通過を許容する方向へ変位されるので、第 1 通路部材から第 2 通路部材への球の送球を行うことができる。

【 2 1 4 9 】

この場合、カバー体の球の通過を許容する方向への変位は、作用部材の作用により第 1 通路部材の変位に伴い行われるので、第 1 通路部材を変位させる駆動手段を、カバー体を変位させるための駆動手段として兼用させることができ、その分、製品コストの削減を図ることができる。

【 2 1 5 0 】

なお、作用部材としては、第 1 通路部材の変位に伴うカバー体の変位軌跡上に位置し、その変位軌跡に沿って変位されるカバー体に当接することで、付勢部材の付勢力に抗してカバー体を球の通過を許容する方向へ変位させるもの（例えば、第 2 通路部材、接続部材、遊技盤に固定される部材など）や、第 1 通路部材を変位させる駆動手段の駆動力をカバー体へ伝達して、第 1 通路部材の変位と共にカバー体も変位させるもの（例えば、駆動手段と駆動力を回転運動または直線運動に変換してカバー体へ伝達する歯車やラック・ピニオンなど）が例示される。

【 2 1 5 1 】

遊技機 B 5 において、前記送球規制手段は、前記解除状態において前記第 1 通路部材をその第 1 通路部材の一端が最上方となる姿勢に配設するものであることを特徴とする遊技機 B 8。

【 2 1 5 2 】

遊技機 B 8 によれば、遊技機 B 5 の奏する効果に加え、送球規制手段は、解除状態において第 1 通路部材をその第 1 通路部材の一端が最上方となる姿勢に配設するので、例えば、解除状態において第 1 通路部材に球が供給された場合や、第 1 通路部材に球が留まったまま連通状態から解除状態へ移行した場合でも、第 1 通路部材の一端から球が遊技領域外へ落下することを抑制できる。

【 2 1 5 3 】

なお、解除状態において第 1 通路部材の一端が最上方となる姿勢に配設された第 1 通路部材は、その第 1 通路部材の全体が上昇傾斜している必要はなく、第 1 通路部材の一部に水平または下降傾斜となる領域が存在しても良い。

【 2 1 5 4 】

遊技機 B 5 において、前記送球規制手段は、前記解除状態において前記第 1 通路部材を

10

20

30

40

50

その第1通路部材の他端から一端へ向けて上昇傾斜する姿勢に配設するものであることを特徴とする遊技機B9。

【2155】

遊技機B9によれば、遊技機B5の奏する効果に加え、送球規制手段は、解除状態において前記第1通路部材をその第1通路部材の他端から一端へ向けて上昇傾斜する姿勢に配設するので、例えば、解除状態において第1通路部材に球が供給された場合や、第1通路部材に球が留まったまま連通状態から解除状態へ移行した場合でも、第1通路部材の一端から球が遊技領域外へ落下することを抑制しやすくできる。

【2156】

また、連通状態を形成する場合には、第1通路部材の全体を他端から一端へ向けて下降傾斜した状態を形成できるので、第1通路部材から第2通路部材へ球を送球しやすくでき、途中で球が留まることを抑制できる。よって、解除状態に移行した場合には、第1通路部材に留まっていた球が遊技領域へ落下することを抑制できる。

【2157】

遊技機B1からB9のいずれかにおいて、球が通過可能に形成される上流通路および下流通路を有するケース体と、前記上流通路から流下される球を前記第1通路へ振り分ける一側位置および前記上流通路から流下される球を前記下流通路へ振り分ける他側位置の間で変位する振分部材とを備え、前記ケース体は、前記振分部材の変位方向の両側が開放して形成されることを特徴とする遊技機B10。

【2158】

遊技機B10によれば、遊技機B1からB9のいずれかの奏する効果に加え、ケース体は、振分部材の変位方向の両側が開放して形成されるので、一側位置または他側位置へ向けて変位される振分部材とケース体との間へ球が流下した場合でも、その流下した球が振分部材とケース体との間に挟み込まれることを抑制できる。

【2159】

遊技機B10において、前記振分部材は、前記第1通路部材に形成され、前記第1通路部材の変位により前記連通状態が形成されると前記振分部材が前記一側位置に配設され、前記第1通路部材の変位により前記解除状態が形成されると前記振分部材が前記他側位置に配設されることを特徴とする遊技機B11。

【2160】

遊技機B11によれば、遊技機B10の奏する効果に加え、振分部材が第1通路部材に形成され、第1通路部材の変位に伴って変位部材を一側位置および他側位置に配設することができるので、第1通路部材を変位させる駆動手段を、振分部材を変位させるための駆動手段として兼用させることができ、その分、製品コストの削減を図ることができる。

【2161】

ここで、振分部材が第1通路部材とは独立して変位される構造では、例えば、制御不良の発生により、振分部材と第1通路部材との変位状態にずれが生じると、解除状態にある第1通路部材に対して球が振り分けられ（即ち、振分部材が一側位置に配設され）、第1通路部材の一端から遊技領域外へ球が落下する恐れがある。これに対し、遊技機B10では、振分部材が第1通路部材に形成されるので、振分部材と第1通路部材との変位状態を常に同期させることができる。よって、制御不良が発生したとしても、解除状態にある第1通路部材に対して球が振り分けられることを回避でき（即ち、解除状態が形成されている場合には振分部材は常に他側位置に配設される）、その結果、第1通路部材の一端から遊技領域外へ球が落下することを確実に抑制できる。

【2162】

遊技機B11において、前記第1通路部材は、球が通過する通路を区画する壁部を備え、前記第1通路部材の壁部が前記振分部材とされることを特徴とする遊技機B12。

【2163】

遊技機B12によれば、遊技機B11の奏する効果に加え、第1通路部材は、球が通過する通路を区画する壁部を備え、第1通路部材の壁部が振分部材とされるので、部品を共

10

20

30

40

50

通化して、部品コストの削減を図ることができる。また、球が通過する通路を区画する壁部を振分部材とすることで、振り分けられた球を確実に通路へ流下させることができる。

【 2 1 6 4 】

< 従動側スライド部材 4 3 0 の跳ね返りを規制する構造を一例とする発明の概念について >

上下方向に延設される案内部材と、その案内部材に案内され上昇位置および下降位置の間を前記案内部材に沿って変位可能とされる変位部材と、その変位部材を前記下降位置に支持する支持部材と、前記案内部材に沿って昇降可能に形成される昇降部材とを備え、前記昇降部材の上昇に伴いその昇降部材に押し上げられることで前記変位部材が前記下降位置から上昇位置まで上昇されると共に、前記昇降部材の下降に伴い前記変位部材が自重により前記上昇位置から下降位置まで下降される遊技機において、前記変位部材が前記下降位置まで下降されると前記変位部材の上昇方向への変位を規制する上昇規制部材を備えることを特徴とする遊技機 C 1。

10

【 2 1 6 5 】

ここで、上下方向に延設される案内部材と、その案内部材に案内され上昇位置および下降位置の間を案内部材に沿って変位可能とされる変位部材と、その変位部材を下降位置に支持する支持部材と、案内部材に沿って昇降可能に形成される昇降部材とを備え、昇降部材の上昇に伴いその昇降部材に押し上げられることで変位部材が下降位置から上昇位置まで上昇されると共に、昇降部材の下降に伴い変位部材が自重により上昇位置から下降位置まで下降される遊技機が知られている（特開 2 0 1 4 - 2 3 3 4 9 4 号公報）。この場合、案内部材に沿って自重で下降された変位部材は、支持部材上に載置されその支持部材に支持されることで、下降位置に維持される。しかしながら、変位部材は、支持部材に載置された状態であり、案内部材に沿って上昇方向へ変位可能であるため、外乱に起因してがたつきが生じやすく、下降位置における変位部材の姿勢が不安定であるという問題点があった。

20

【 2 1 6 6 】

これに対し、遊技機 C 1 によれば、変位部材が下降位置まで下降されると変位部材の上昇方向への変位を規制する上昇規制部材を備えるので、下降位置において変位部材が案内部材に沿って上昇方向へ変位することを規制でき、外乱に起因するがたつきを抑制できる。その結果、下降位置における変位部材の姿勢を安定化できる。

30

【 2 1 6 7 】

遊技機 C 1 において、前記上昇規制部材を前記変位部材へ近接する方向へ付勢する付勢手段を備え、前記変位部材は、その変位部材が自重で下降される際に前記上昇規制部材に当接してその上昇規制部材を前記変位部材から離間する方向へ変位させる離間作用部と、前記下降位置において前記上昇規制部材が前記変位部材へ近接する方向へ変位することを許容し且つ前記上昇規制部材に係合する係合部とを備えることを特徴とする遊技機 C 2。

【 2 1 6 8 】

遊技機 C 2 によれば、遊技機 C 1 の奏する効果に加え、変位部材は、変位部材が自重で下降される際に上昇規制部材を変位部材から離間する方向へ変位させる離間作用部と、下降位置において上昇規制部材と係合する係合部とを備えるので、変位部材を下降位置まで自重で下降させる動作のみで上昇規制部材による規制状態を形成することができ、上昇規制部材による規制状態を形成するための駆動源を別途設ける必要がない。よって、部品点数を削減して、製品コストの削減を図ることができる。

40

【 2 1 6 9 】

また、上昇規制部材と係合部との係合は、上昇規制部材が変位部材へ近接する方向へ変位することを許容した上で行われるので、その分、上昇規制部材と係合部との係合を解除するために必要な力および上昇規制部材の変位を大きくできる。その結果、外乱が入力された場合でも、上昇規制部材と係合部との係合を維持しやすくなる。

【 2 1 7 0 】

遊技機 C 2 において、前記上昇規制部材と前記変位部材の係合部との係合の解除は、前

50

記昇降部材が上昇されることで行われることを特徴とする遊技機Ｃ３。

【２１７１】

遊技機Ｃ３によれば、遊技機Ｃ２の奏する効果に加え、上昇規制部材と変位部材の係合部との係合の解除は、昇降部材が上昇されることで行われるので、変位部材に外乱が入力されてがたつこうとした場合であっても、上昇規制部材と変位部材の係合部との係合が不用意に解除されることを抑制できる。

【２１７２】

また、上昇規制部材と変位部材の係合部との係合の解除が、昇降部材が上昇されることで行われるので、かかる係合を解除するための駆動源を別途設ける必要がなく、昇降部材を昇降させるための駆動源を、上昇規制部材と変位部材の係合部との係合を解除するための駆動源として兼用させることができ、その分、製品コストの削減を図ることができる。

【２１７３】

更に、上昇規制部材と変位部材の係合部との係合の解除を行うための駆動源を別途設ける場合には、例えば、制御不良の発生により、上昇規制部材と変位部材の係合部との係合が解除されていない状態で、昇降部材が上昇して変位部材を押し上げる恐れがあるところ、遊技機Ｃ３によれば、上昇規制部材と変位部材の係合部との係合の解除を、昇降部材の上昇に伴いその昇降部材で変位部材を押し上げる動作に合せて行うことができるので、昇降部材により変位部材を押し上げる際には、上昇規制部材と変位部材の係合部との係合が確実に解除された状態を形成できる。

【２１７４】

遊技機Ｃ３において、前記昇降部材は、その昇降部材が上昇される際に前記上昇規制部材に当接して前記上昇規制部材を変位させることで前記上昇規制部材と前記変位部材の係合部との係合を解除させる解除作用部を備えることを特徴とする遊技機Ｃ４。

【２１７５】

ここで、上昇規制部材と変位部材の係合部との係合の解除は、昇降部材の昇降に伴い変位部材を押し上げる際の押し上げ力により行うこともできるが、この場合には、その押し上げ力により解除できる程度の係合状態とする必要があり、強固な係合が困難となる。また、この場合には、係合が解除される際にその反動で振動が発生して、変位部材の姿勢が不安定となる。

【２１７６】

これに対し、遊技機Ｃ４によれば、遊技機Ｃ３の奏する効果に加え、昇降部材は、その昇降部材が上昇される際に上昇規制部材に当接して上昇規制部材を変位させることで上昇規制部材と変位部材の係合部との係合を解除させる解除作用部を備えるので、上昇規制部材と変位部材の係合部とが強固に係合されている場合でも、その解除を確実に行うことができる。言い換えれば、強固な係合状態を形成しておけるので、外乱に起因する変位部材のがたつきを抑制して、下降位置における変位部材の姿勢を安定化できる。また、係合が解除される際の反動による振動を抑制して、変位部材の姿勢を安定化できる。

【２１７７】

遊技機Ｃ３又はＣ４において、前記上昇規制部材は、前記変位部材の係合部との係合が解除された状態では、前記下降位置および上昇位置の間で前記変位部材を昇降させる前記昇降部材に当接されることを特徴とする遊技機Ｃ５。

【２１７８】

遊技機Ｃ５によれば、遊技機Ｃ３又はＣ４の効果に加え、上昇規制部材は、変位部材の係合部との係合が解除された状態では、下降位置および上昇位置の間で変位部材を昇降させる昇降部材に当接されるので、案内ガイドとして機能して、昇降部材が昇降される際のがたつきを抑制することができる。その結果、その昇降部材に伴って昇降する変位部材の姿勢を安定化できる。

【２１７９】

遊技機Ｃ５において、前記昇降部材に当接される上昇規制部材は、前記昇降部材へ近接する方向へ前記付勢手段により付勢されることを特徴とする遊技機Ｃ６。

【 2 1 8 0 】

遊技機 C 6 によれば、遊技機 C 5 の奏する効果に加え、昇降部材に当接される上昇規制部材は、昇降部材へ近接する方向へ付勢手段により付勢されるので、昇降部材を一定方向へ付勢して、その姿勢を安定化させることができる。また、昇降部材ががたつくことを、付勢手段の弾性的な緩衝作用により抑制することができる。

【 2 1 8 1 】

遊技機 C 6 において、駆動手段と、その駆動手段により回転駆動されるピニオンと、そのピニオンが歯合されるラックとを備えると共に、前記ラックが前記昇降部材に配設され、前記昇降部材は、前記上昇規制部材を介して、前記ラックが前記ピニオンから離間される方向へ前記付勢手段により付勢されることを特徴とする遊技機 C 7。

10

【 2 1 8 2 】

遊技機 C 7 によれば、遊技機 C 6 の奏する効果に加え、駆動手段により回転駆動されたピニオンの回転運動がラックの直線運動に変換され、その直線運動により昇降部材が案内部材に沿って昇降される。この場合、昇降部材は、上昇規制部材を介して、ラックがピニオンから離間される方向へ付勢されるので、ラックおよびピニオンの歯面の間隔を安定化させることができる。即ち、ラックおよびピニオンの歯面の間隔が狭まる方向へ昇降部材ががたつく場合には、その間隔を広げる方向へ付勢手段の付勢力が作用する一方、ラックおよびピニオンの歯面の間隔が広がる方向へ昇降部材ががたつく場合には、その間隔が一定以上に広がることを案内部材による案内構造により規制できる。よって、ラックおよびピニオンの歯面の間隔が狭くなり、歯合抵抗が過大となることを抑制できる。

20

【 2 1 8 3 】

遊技機 C 1 から C 7 のいずれかにおいて、前記昇降部材が前記変位部材を前記上昇位置まで押し上げると前記昇降部材の下降方向への変位を規制する下降規制部材を備えることを特徴とする遊技機 C 8。

【 2 1 8 4 】

遊技機 C 8 によれば、遊技機 C 1 から C 7 のいずれかにおいて、昇降部材が変位部材を上昇位置まで押し上げると昇降部材の下降方向への変位を規制する下降規制部材を備えるので、上昇位置に配設された変位部材および昇降部材を下降規制部材により支持することができる。その結果、変位部材を上昇位置に保持するための駆動力を不要とできるので、昇降部材を駆動する駆動手段の消費エネルギーを抑制できる。

30

【 2 1 8 5 】

また、下降規制部材による規制が、昇降部材が上昇されることで行われるので、かかる下降規制部材による規制を形成するための駆動源を別途設ける必要がなく、昇降部材を昇降させるための駆動源を、下降規制部材による規制を形成するための駆動源として兼用させることができ、その分、製品コストの削減を図ることができる。

【 2 1 8 6 】

遊技機 C 8 において、前記下降規制部材による規制の解除は、前記昇降部材が下降されることで行われることを特徴とする遊技機 C 9。

【 2 1 8 7 】

遊技機 C 9 によれば、遊技機 C 8 の奏する効果に加え、下降規制部材による規制の解除は、昇降部材が下降されることで行われるので、かかる規制を解除するための駆動源を別途設ける必要がなく、昇降部材を昇降させるための駆動源を、下降規制部材の規制を解除するための駆動源として兼用させることができ、その分、製品コストの削減を図ることができる。

40

【 2 1 8 8 】

また、下降規制部材による規制の解除を行うための駆動源を別途設ける場合には、例えば、制御不良の発生により、下降規制部材による規制が解除されていない状態で、昇降部材が下降して駆動源に過負荷が作用する或いは下降規制部材などが破損するおそれがあるところ、遊技機 C 9 によれば、下降規制部材による規制の解除を、昇降部材の下降動作に合せて行うことができるので、昇降部材を下降させる際には、下降規制部材による規制が

50

確実に解除された状態を形成できる。

【 2 1 8 9 】

なお、下降規制部材が、昇降部材ではなく、変位部材の下降方向への変位を規制する構造の場合には、かかる下降規制部材による規制の解除を、昇降部材の下降に伴って行う構造が複雑化するところ、遊技機 C 8 及び C 9 によれば、下降規制部材が、昇降部材の下降方向への変位を規制する構造であるため、かかる下降規制部材による規制の解除を昇降部材の下降に伴って行う構造を簡素化できる。

【 2 1 9 0 】

遊技機 C 8 又は C 9 において、前記下降規制部材により前記昇降部材の下降方向への変位が規制される状態では、前記上昇規制部材が前記昇降部材に当接され、前記下降規制部材が前記昇降部材に当接される方向と前記上昇規制部材が前記昇降部材に当接される方向とが異なる方向とされることを特徴とする遊技機 C 1 0。

10

【 2 1 9 1 】

遊技機 C 1 0 によれば、遊技機 C 8 又は C 9 において、下降規制部材が昇降部材に当接される方向と上昇規制部材が昇降部材に当接される方向とが異なる方向とされるので、これら下降規制部材および上昇規制部材により昇降部材の異なる方向へのがたつきをそれぞれ抑制させることができる。その結果、昇降部材の姿勢を効果的に安定させることができる。

【 2 1 9 2 】

遊技機 C 1 0 において、駆動手段と、その駆動手段により回転駆動されるピニオンと、そのピニオンが歯合されるラックとを備えると共に、前記ラックが前記昇降部材に配設され、前記下降規制部材は、前記ラックの歯面に平行な方向から前記昇降部材に当接されることを特徴とする遊技機 C 1 1。

20

【 2 1 9 3 】

遊技機 C 1 1 によれば、駆動手段により回転駆動されたピニオンの回転運動がラックの直線運動に変換され、その直線運動により昇降部材が案内部材に沿って昇降される。この場合、ラック（昇降部材）はピニオンに対して歯面に平行な方向への変位が可能とされるところ、下降規制部材は、ラックの歯面に平行な方向から昇降部材に当接されるので、ラック（昇降部材）がピニオンに対してラックの歯面に平行な方向へ変位されることを規制できる。

30

【 2 1 9 4 】

遊技機 C 1 から C 1 1 のいずれかにおいて、前記変位部材が下降位置に配置された状態では、前記上昇規制部材および支持部材が前記案内部材を挟んだ一側および他側から前記変位部材に当接可能にそれぞれ配設されることを特徴とする遊技機 C 1 2。

【 2 1 9 5 】

遊技機 C 1 2 によれば、遊技機 C 1 から C 1 1 のいずれかの奏する効果に加え、変位部材が下降位置に配置された状態では、上昇規制部材および支持部材が案内部材を挟んだ一側および他側から変位部材に当接可能にそれぞれ配設されるので、案内部材に対する変位部材の一側または他側へのいずれの方向へのがたつきも上昇規制部材または支持部材が当接することでそれぞれ規制できる。よって、下降位置に配設された変位部材が外乱に起因してがたつくことを効果的に抑制できる。

40

【 2 1 9 6 】

遊技機 C 1 から C 1 2 のいずれかにおいて、前記変位部材が下降位置に配置された状態では、前記支持部材および上昇規制部材が案内部材の延設方向に沿って位置を違えつつ前記変位部材に当接可能に配設されると共に、前記支持部材が前記上昇規制部材よりも上方に配設されることを特徴とする遊技機 C 1 3。

【 2 1 9 7 】

遊技機 C 1 3 によれば、遊技機 C 1 から C 1 1 のいずれかの奏する効果に加え、変位部材が下降位置に配置された状態では、支持部材および上昇規制部材が案内部材の延設方向に沿って位置を違えつつ変位部材に当接可能に配設されるので、変位部材の斜め方向への

50

がたつきを上昇規制部材および支持部材との当接により規制できる。よって、下降位置に配設された変位部材が外乱に起因してがたつくことを効果的に抑制できる。

【 2 1 9 8 】

また、支持部材が上昇規制部材よりも上方に配設されるので、支持部材が昇降部材の昇降を阻害せず、昇降部材が昇降するためのスペースを確保することができる。よって、設計の自由度を確保できる。

【 2 1 9 9 】

< 回転部材 6 4 0 の被検出部 6 4 1 を検出センサ 6 8 4 により検出する構造を一例とする発明の概念について >

移動可能に形成される移動部材と、その移動部材の移動位置を検出する検出手段とを備えた遊技機において、前記検出手段は、前記移動部材にその移動の方向に沿って不等間隔で配設される複数の被検出部と、その被検出部の移動軌跡上に配設される複数の検出センサとを備えることを特徴とする遊技機 D 1。

【 2 2 0 0 】

ここで、回転可能に形成される移動部材と、その移動部材の回転位置を検出する検出手段とを備えた遊技機が知られている（特開 2 0 0 5 - 4 6 4 6 7 号公報）。この遊技機によれば、検出手段が、移動部材の外周に等間隔に形成される複数のスリットと、そのスリットを挟んで対向配置される発光部および受光部とを備え、受光部が受光するパルス状の信号のパルス数を累積加算し、その累積加算したパルス数に基づいて、基準位置からの移動部材の回転量（即ち、回転位置）を検出する。しかしながら、この場合には、受光部の受光不良などによる検出不良が発生すると、移動部材の回転位置と累積加算数とにずれが生じ、移動部材の回転位置を正確に検出することができなくなるという問題点があった。即ち、検出不良が発生すると、その後の検出結果に影響を与えると共に、検出不良が発生する度に、検出結果への影響が累積される。

【 2 2 0 1 】

これに対し、遊技機 D 1 によれば、検出手段は、移動部材にその移動の方向に沿って不等間隔で配設される複数の被検出部と、その被検出部の移動軌跡上に配設される複数の検出センサとを備えるので、複数の検出センサの検出結果の組み合わせに基づいて、移動部材の移動位置を検出することができる。即ち、複数の検出センサが検出している現在の検出結果のみに基づいて、移動部材の移動位置を検出することができ、かかる移動部材の移動位置の検出に検出センサの過去の検出結果を必要としないので、移動部材の移動位置を正確に検出することができる。

【 2 2 0 2 】

遊技機 D 1 において、前記移動部材は、複数の分割部材を備えると共に、それら複数の分割部材が移動方向に沿って連結されることで形成され、前記被検出部は、前記複数の分割部材のうちの一部の分割部材に配設されると共に残りの分割部材には配設されず、前記複数の検出センサは、前記分割部材の配設間隔を基準とする間隔で配設されることを特徴とする遊技機 D 2。

【 2 2 0 3 】

遊技機 D 2 によれば、遊技機 D 1 の奏する効果に加え、移動部材は、複数の分割部材を備えると共に、それら複数の分割部材が移動方向に沿って連結されることで形成され、被検出部は、複数の分割部材のうちの一部の分割部材に配設されると共に残りの分割部材には配設されず、複数の検出センサは、分割部材の配設間隔を基準として配設されるので、分割部材の配設間隔に相当する分だけ移動部材が変位される毎に、複数の検出センサの検出結果の組み合わせを異ならせることができる。即ち、分割部材の配設間隔に相当する移動量を最少単位として、移動部材の移動位置を検出することができる。

【 2 2 0 4 】

なお、分割部材の配設間隔を基準とする間隔で複数の検出センサが配設されるとは、複数の検出センサがそれぞれ複数の分割部材のうちのいずれかに対応する位置に配設されることを意味する。即ち、複数の検出センサのそれぞれが対応する分割部材の被検出部の有

10

20

30

40

50

無を検出可能となる位置に配設されることを意味する。

【 2 2 0 5 】

遊技機 D 2 において、前記移動部材には、前記複数の分割部材が第 1 の間隔で連結される第 1 区間と、前記複数の分割部材が前記第 1 の間隔よりも狭い間隔とされる第 2 の間隔で連結される第 2 区間とが形成され、前記複数の検出センサは、前記第 1 区間における分割部材の配設間隔を基準とする間隔で、前記第 1 区間における被検出部の移動軌跡上に配設されることを特徴とする遊技機 D 3。

【 2 2 0 6 】

遊技機 D 3 によれば、遊技機 D 2 の奏する効果に加え、移動部材には、複数の分割部材が第 1 の間隔で連結される第 1 区間と、複数の分割部材が第 1 の間隔よりも狭い間隔とされる第 2 の間隔で連結される第 2 区間とが形成されるので、全体を第 1 の間隔で連結させる場合と比較して、移動部材の長さを短くできる。その結果、移動部材の配設に必要なスペースを抑制できる。

10

【 2 2 0 7 】

この場合、複数の検出センサは、第 1 区間における分割部材の配設間隔（第 1 の間隔）を基準とする間隔で、第 1 区間における被検出部の移動軌跡上に配設されるので、検出センサの配設に必要なスペースを確保しやすくなる。言い換えると、第 2 区間における分割部材の配設間隔（第 2 の間隔）を設定する際には、検出センサの配設のためのスペースを考慮する必要がなく、よって、第 2 の間隔をより狭い間隔に設定できる。その結果、この点からも移動部材の配設に必要なスペースを抑制できる。

20

【 2 2 0 8 】

遊技機 D 3 において、前記分割部材は、前記被検出部材が配設される本体部材と、その本体部材および隣接する分割部材の本体部のそれぞれに両端が変位可能に連結されるリンク部材とを備え、前記リンク部材が前記本体部材および隣接する分割部材の本体部に対して変位されることで、前記分割部材および隣接する分割部材の間隔が増減され、前記第 1 区間では、前記リンク部材が変位終端に達し、前記分割部材が隣接する分割部材との間隔を広くする方向へ変位することが規制されることを特徴とする遊技機 D 4。

【 2 2 0 9 】

遊技機 D 4 によれば、遊技機 D 3 の奏する効果に加え、分割部材は、被検出部材が配設される本体部材と、その本体部材および隣接する分割部材の本体部のそれぞれに両端が変位可能に連結されるリンク部材とを備え、リンク部材が本体部材および隣接する分割部材の本体部に対して変位されることで、分割部材および隣接する分割部材の間隔が増減されるので、第 1 区間および第 2 区間を形成するための構造を簡素化できる。

30

【 2 2 1 0 】

この場合、第 1 区間では、リンク部材が変位終端に達し、分割部材が隣接する分割部材との間隔を広くする方向へ変位することが規制されるので、かかる間隔を広くする方向への被検出部の位置ばらつきを抑制することができる。その結果、検出センサによる検出精度の向上を図ることができる。

【 2 2 1 1 】

遊技機 D 4 において、前記分割部材が変位可能に配設されるベース部材を備え、前記ベース部材は、前記分割部材が変位される際に前記本体部材を案内する本体案内部と前記リンク部材を案内するリンク案内部とを備え、前記リンク案内部は、前記本体部材が前記ベース部材の本体案内部に案内されて変位される際に、前記リンク部材に作用して、前記本体部材および前記隣接する分割部材の本体部材に対する前記リンク部材の姿勢を変化させることを特徴とする遊技機 D 5。

40

【 2 2 1 2 】

遊技機 D 5 によれば、遊技機 D 4 の奏する効果に加え、ベース部材は、分割部材が変位される際に本体部材を案内する本体案内部とリンク部材を案内するリンク案内部とを備え、リンク案内部は、本体部材がベース部材の本体案内部に案内されて変位される際に、リンク部材に作用して、本体部材および隣接する分割部材の本体部材に対するリンク部材の

50

姿勢を変化させるので、かかるリンク部材の姿勢の変化に伴って、分割部材どうしの間隔を増減させることができる。即ち、移動部材を移動させつつ、分割部材どうしの間隔を増減させ、第1区間および第2区間を形成することができる。

【2213】

遊技機D5において、前記リンク部材は、前記ベース部材のリンク案内部に案内される被案内部を備え、前記ベース部材のリンク案内部は、前記リンク部材の被案内部が摺動可能に挿通される溝状に形成されると共に、その溝幅が前記リンク部材の外形に対応する寸法に設定されることを特徴とする遊技機D6。

【2214】

遊技機D6によれば、遊技機D5の奏する効果に加え、リンク部材は、ベース部材のリンク案内部に案内される被案内部を備えると共に、ベース部材のリンク案内部は、リンク部材の被案内部が摺動可能に挿通される溝状に形成されると共に、その溝幅がリンク部材の外形に対応する寸法に設定されるので、第1区間においてリンク部材を変位終端に維持しやすくてできる。これにより、分割部材が隣接する分割部材との間隔を広くする方向へ変位することを確実に規制して、かかる間隔を広くする方向への被検出部の位置ばらつきを抑制することができるので、検出センサによる検出精度の向上を図ることができる。

【2215】

遊技機D4からD6のいずれかにおいて、前記分割部材は、前記本体部材に変位可能に配設される変位部材を備え、前記第1区間では、前記隣接する分割部材の本体部材に当接される位置に前記変位部材が変位され、前記分割部材が隣接する分割部材との間隔を狭くする方向へ変位することが規制されることを特徴とする遊技機D7。

【2216】

遊技機D7によれば、遊技機D4からD6のいずれかの奏する効果に加え、分割部材は、本体部材に変位可能に配設される変位部材を備え、第1区間では、隣接する分割部材の本体部材に当接される位置に変位部材が変位され、分割部材が隣接する分割部材との間隔を狭くする方向へ変位することが規制されるので、かかる間隔を狭くする方向への被検出部の位置ばらつきを抑制することができる。その結果、検出センサによる検出精度の向上を図ることができる。

【2217】

<移動部材640における分割部材DVどうしの間隔を調整する構造を一例とする発明の概念について>

移動可能に形成される移動部材を備えた遊技機において、前記移動部材は、複数の分割部材を備える共に、それら複数の分割部材が移動方向に沿って連結されることで形成され、その移動部材には、前記複数の分割部材が第1の間隔で連結される第1区間と、前記複数の分割部材が前記第1の間隔よりも狭い間隔とされる第2の間隔で連結される第2区間とが形成されることを特徴とする遊技機E1。

【2218】

ここで、回転可能に形成される移動部材を備えた遊技機が知られている(特開2010-115426号公報)。この場合、例えば、移動部材の正面に複数の識別情報を周方向に沿って表示し、所定位置に配設された識別情報を遊技者に視認させることで、演出を行うことができる。しかしながら、遊技者の視認性を考慮して、識別情報は一定以上の大きさを確保する必要があるため、識別情報の表示数を多くすると、移動部材が大径化して、配設に必要なスペースが嵩む一方、移動部材を小径化すると、識別情報の表示数が減少する。

【2219】

これに対し、遊技機E1によれば、移動部材には、複数の分割部材が第1の間隔で連結される第1区間と、複数の分割部材が第1の間隔よりも狭い間隔とされる第2の間隔で連結される第2区間とが形成されるので、全体を第1の間隔で連結させる場合と比較して、移動部材の長さを短くできる。その結果、移動部材の配設に必要なスペースを抑制できる。即ち、分割部材の数は確保しつつ、それら複数の分割部材の配設に必要なスペースは抑

10

20

30

40

50

制できる。よって、例えば、各分割部材に識別情報を表示する場合には、識別情報の表示数を確保しつつ、移動部材の配設に必要なスペースを抑制できる。

【 2 2 2 0 】

遊技機 E 1 において、前記分割部材は、本体部材と、その本体部材および隣接する分割部材の本体部のそれぞれに両端が変位可能に連結されるリンク部材とを備え、前記リンク部材が前記本体部材および隣接する分割部材の本体部に対して変位されることで、前記分割部材および隣接する分割部材の間隔が増減されることを特徴とする遊技機 E 2。

【 2 2 2 1 】

遊技機 E 2 によれば、遊技機 E 1 の奏する効果に加え、分割部材は、本体部材と、その本体部材および隣接する分割部材の本体部のそれぞれに両端が変位可能に連結されるリンク部材とを備え、リンク部材が本体部材および隣接する分割部材の本体部に対して変位されることで、分割部材および隣接する分割部材の間隔が増減されるので、第 1 区間および第 2 区間を形成するための構造を簡素化できる。

【 2 2 2 2 】

遊技機 E 2 において、前記分割部材が変位可能に配設されるベース部材を備え、前記ベース部材は、前記分割部材が変位される際に前記本体部材を案内する本体案内部と前記リンク部材を案内するリンク案内部とを備え、前記リンク案内部は、前記本体部材が前記ベース部材の本体案内部に案内されて変位される際に、前記リンク部材に作用して、前記本体部材および前記隣接する分割部材の本体部材に対する前記リンク部材の姿勢を変化させることを特徴とする遊技機 E 3。

【 2 2 2 3 】

遊技機 E 3 によれば、遊技機 E 2 の奏する効果に加え、ベース部材は、分割部材が変位される際に本体部材を案内する本体案内部とリンク部材を案内するリンク案内部とを備え、リンク案内部は、本体部材がベース部材の本体案内部に案内されて変位される際に、リンク部材に作用して、本体部材および隣接する分割部材の本体部材に対するリンク部材の姿勢を変化させるので、かかるリンク部材の姿勢の変化に伴って、分割部材どうしの間隔を増減させることができる。即ち、移動部材を移動させつつ、分割部材どうしの間隔を増減させ、第 1 区間および第 2 区間を形成することができる。

【 2 2 2 4 】

遊技機 E 2 又は E 3 において、前記分割部材は、前記本体部材に変位可能に配設される変位部材を備え、前記変位部材は、前記第 1 区間では、隣接する分割部材の側へ傾倒した姿勢とされると共に、前記第 2 区間では、第 1 区間における姿勢よりも起立された姿勢とされることを特徴とする遊技機 E 4。

【 2 2 2 5 】

遊技機 E 4 によれば、遊技機 E 2 又は E 3 の奏する効果に加え、変位部材は、第 1 区間では、隣接する分割部材の側へ傾倒した姿勢とされるので、変位部材を遊技者から視認しやすくすることができる。よって、例えば、変位部材に識別情報を表示する場合には、その識別情報の遊技者への視認性を高めることができる。また、第 1 区間では、分割部材どうしの間隔が広くされるので、変位部材が傾倒するためのスペースを確保でき、その分、変位部材を大型化できる。よって、この点からも、変位部材の視認性、即ち、識別情報の視認性の向上を図ることができる。

【 2 2 2 6 】

一方、変位部材は、第 2 区間では、第 1 区間における姿勢よりも起立された姿勢とされるので、変位部材を隣接する分割部材の本体部材から離間させることができ、その分、本体部材どうしを近づけて、それらの間隔を狭くすることができる。即ち、第 2 区間における第 2 の間隔を狭くすることができる。その結果、移動部材の長さを短くして、移動部材の配設に必要なスペースを抑制できる。

【 2 2 2 7 】

遊技機 E 4 において、前記変位部材は、前記本体部材の上面に変位可能に配設され、前記第 2 区間では、前記隣接する分割部材の本体部材の上面よりも上方に配設されることを

10

20

30

40

50

特徴とする遊技機 E 5。

【 2 2 2 8 】

遊技機 E 5 によれば、遊技機 E 4 の奏する効果に加え、変位部材は、本体部材の上面に変位可能に配設され、第 2 区間では、隣接する分割部材の本体部材の上面よりも上方に配設されるので、変位部材との干渉を抑制できる。よって、例えば、本体部材どうしを当接するまで近づけることができ、それらの間隔をより狭くすることができる。即ち、第 2 区間における第 2 の間隔をより狭くすることができる。その結果、移動部材の長さを短くして、移動部材の配設に必要なスペースを抑制できる。

【 2 2 2 9 】

遊技機 E 3 において、前記ベース部材の本体案内部は、その軌道が円形に形成されることを特徴とする遊技機 E 6。

10

【 2 2 3 0 】

遊技機 E 6 によれば、遊技機 E 3 の奏する効果に加え、ベース部材の本体案内部の軌道が円形に形成されるので、ベース部材の本体案内部に案内されて本体部材が変位するための構造を簡素化できる。

【 2 2 3 1 】

遊技機 E 3 において、前記第 1 区間における前記分割部材の軌道が円弧形状に形成されると共に、その円弧形状の半径が、前記複数の分割部材を全て前記第 1 の間隔で周方向に連結して円形に配設する場合の半径と同等とされることを特徴とする遊技機 E 7。

【 2 2 3 2 】

20

ここで、複数の分割部材が第 1 の間隔で周方向に連結される第 1 区間と、複数の分割部材が第 1 の間隔よりも狭い間隔とされる第 2 の間隔で周方向に連結される第 2 区間とが移動部材に形成される場合（以下「前者の場合」と称す）は、全体を第 1 の間隔で連結させる場合（以下「後者」と称す）と比較して、移動部材の周方向の長さを短くできるので、分割部材の数は確保しつつ、それら複数の分割部材の配設に必要なスペースは抑制できる。しかしながら、複数の分割部材の軌道を円形に形成する場合、前者の場合の半径は、後者の場合の半径よりも小さくされる。そのため、前者の場合における第 1 区間の分割部材を視認する遊技者に対して、その第 1 区間における分割部材の数と半径とに基づいて、移動部材を形成する分割部材の全数として実際の数よりも少ない数を想起させる。

【 2 2 3 3 】

30

これに対し、遊技機 E 7 によれば、遊技機 E 3 の奏する効果に加え、第 1 区間における分割部材の軌道が円弧形状に形成されると共に、その円弧形状の半径が、複数の分割部材を全て第 1 の間隔で周方向に連結して円形に配設する場合の半径と同等とされるので、複数の分割部材の数を確保すると共にそれら複数の分割部材の配設に必要なスペースを抑制しつつ、移動部材を形成する分割部材の全数として実際の数に相当する数を遊技者に想起させることができる。

【 2 2 3 4 】

< 駆動機構 6 3 0 を一例とする発明の概念について >

案内部が延設されるベース部材と、そのベース部材の案内部に沿って変位される複数の分割部材がそれぞれ連結されることで形成される移動部材と、その移動部材に駆動力を付与する駆動手段とを備え、前記ベース部材の案内部は、前記分割部材に作用することで、前記分割部材どうしの間隔を第 1 の間隔に設定する第 1 案内部と、前記第 1 の間隔よりも狭い第 2 の間隔に前記分割部材どうしの間隔を設定する第 2 案内部とを備え、前記駆動手段は、前記分割部材に係合可能な係合部を有する回転駆動部材を備え、その回転駆動部材が前記係合部を前記分割部材に係合させつつ回転されることで、前記複数の分割部材が前記ベース部材の案内部に沿って変位されることを特徴とする遊技機 F 1。

40

【 2 2 3 5 】

ここで、回転可能に形成される移動部材を備えた遊技機が知られている（特開 2 0 1 0 - 1 1 5 4 2 6 号公報）。この場合、例えば、移動部材の正面に複数の識別情報を周方向に沿って表示し、所定位置に配設された識別情報を遊技者に視認させることで、演出を行

50

うことができる。しかしながら、遊技者の視認性を考慮して、識別情報は一定以上の大きさを確保する必要があるため、識別情報の表示数を多くすると、移動部材が大径化して、配設に必要なスペースが嵩む一方、移動部材を小径化すると、識別情報の表示数が減少する。

【 2 2 3 6 】

そこで、本願出願人は、複数の分割部材を連結することで移動部材を形成し、その移動部材に、複数の分割部材が第 1 の間隔で連結される区間と、第 1 の間隔よりも狭い間隔の第 2 の間隔で複数の分割部材が連結される区間とを形成することで、全体を第 1 の間隔で連結させる場合と比較して、分割部材の数は確保しつつ、それら複数の分割部材の配設に必要なスペースは抑制できる、即ち、各分割部材に識別情報を表示する場合には、識別情報の表示数を確保しつつ、移動部材の配設に必要なスペースを抑制できることに想到した。

10

【 2 2 3 7 】

しかしながら、複数の分割部材が連結された移動部材に、複数の分割部材が第 1 の間隔で連結される区間と、第 1 の間隔よりも狭い間隔の第 2 の間隔で複数の分割部材が連結される区間とを形成しつつ、かかる移動部材をベース部材に対して変位させることが困難であるという問題点があった。

【 2 2 3 8 】

これに対し、遊技機 F 1 では、ベース部材の案内部は、分割部材に作用することで、分割部材どうしの間隔を第 1 の間隔に設定する第 1 案内部と、第 1 の間隔よりも狭い第 2 の間隔に分割部材どうしの間隔を設定する第 2 案内部とを備え、駆動手段は、分割部材に係合可能な係合部を有する回転駆動部材を備え、その回転駆動部材が係合部を分割部材に係合させつつ回転されることで、複数の分割部材がベース部材の案内部に沿って変位されるので、分割部材どうしの間隔が広い区間および狭い区間（第 1 の間隔の区間および第 2 の間隔の区間）を移動部材に形成しつつ、かかる移動部材をベース部材に対して変位させることができる。

20

【 2 2 3 9 】

遊技機 F 1 において、前記回転駆動部材には、前記係合部が複数形成されることを特徴とする遊技機 F 2。

【 2 2 4 0 】

遊技機 F 2 によれば、遊技機 F 1 の奏する効果に加え、回転駆動部材には、係合部が複数形成されるので、回転駆動部材から移動部材への駆動力の伝達効率の向上を図ることができる。

30

【 2 2 4 1 】

遊技機 F 1 又は F 2 において、前記複数の分割部材が周方向に無端状に連結されることで前記移動部材が形成され、前記駆動手段は、2 の前記回転駆動部材を備え、それら 2 の回転駆動部材が前記移動部材の周方向に沿って異なる位置に配設されることを特徴とする遊技機 F 3。

【 2 2 4 2 】

遊技機 F 3 によれば、遊技機 F 1 又は F 2 の奏する効果に加え、2 の回転駆動部材が移動部材の周方向に沿って異なる位置に配設されるので、回転駆動部材から移動部材へ付与される駆動力をその移動部材の周方向の異なる位置に分散させることができる。これにより、複数の分割部材の一部に駆動力の付与が偏ることを抑制して、移動部材の変位を安定化できる。

40

【 2 2 4 3 】

遊技機 F 3 において、前記ベース部材の案内部に沿って変位される前記複数の分割部材の軌道が円形とされると共に、前記 2 の回転駆動部材が、前記円形の軌道において位相を 180 度異ならせた位置に配設されることを特徴とする遊技機 F 4。

【 2 2 4 4 】

遊技機 F 4 によれば、遊技機 F 3 の奏する効果に加え、ベース部材の案内部に沿って変

50

位される複数の分割部材の軌道が円形とされると共に、2の回転駆動部材が、円形の軌道において位相を180度異ならせた位置に配設されるので、移動部材（複数の分割部材）のうちの最も離間された2カ所へ回転駆動部材からの駆動力を付与することができ、その結果、移動部材の変位を安定化できる。

【2245】

遊技機F3又はF4において、前記2の回転駆動部材は、一方の回転駆動部材の前記係合部が前記分割部材に非係合とされている間は、他方の回転駆動部材の前記係合部が前記分割部材に係合されるように、前記係合部の位相を互いに異ならせて配設されることを特徴とする遊技機F5。

【2246】

遊技機F5によれば、遊技機F3又はF4の奏する効果に加え、2の回転駆動部材は、一方の回転駆動部材の係合部が分割部材に非係合とされている間は、他方の回転駆動部材の係合部が分割部材に係合されるように、係合部の位相を互いに異ならせて配設されるので、一方の回転駆動部材の係合部と他方の回転駆動部材の係合部とが同時にそれぞれ分割部材に非係合されることを回避でき、回転駆動部材から移動部材への駆動力の伝達が断続的となることを抑制できる。これにより、移動部材の変位を安定化できる。

【2247】

即ち、本発明のように複数の分割部材が無端状に連結される構成では、回転駆動部材から移動部材への駆動力の伝達が断続的となると、駆動力の伝達および解除に伴って、分割部材どうしの間隔が増減されるため、移動部材全体としての姿勢が不安定となる。

【2248】

これに対し、遊技機F5によれば、一方の回転駆動部材の係合部と他方の回転駆動部材の係合部とのいずれか一方が常に分割部材に係合され、移動部材に常に駆動力が伝達された状態を形成できるので、分割部材どうしの間隔を一定に保ちやすくできる。その結果、複数の分割部材が無端状に連結されて形成される移動部材であっても、その姿勢を安定化できる。即ち、その変位を安定化できる。

【2249】

遊技機F1からF5のいずれかにおいて、前記複数の分割部材は、前記回転駆動手段の係合部に係合される被係合部を備え、その被係合部が前記複数の分割部材の軌道における外周側に配設されることを特徴とする遊技機F6。

【2250】

遊技機F6によれば、遊技機F1からF5のいずれかの奏する効果に加え、複数の分割部材は、回転駆動手段の係合部に係合される被係合部を備え、その被係合部が複数の分割部材の軌道における外周側に配設されるので、回転駆動部材の回転量に対する移動部材（複数の分割部材）の回転量を小さくできる。即ち、減速比を小さくできるので、その分、回転駆動部材から移動部材へ付与される駆動トルクを大きくできる。

【2251】

遊技機F1からF6のいずれかにおいて、前記回転駆動部材は、前記案内部のうちの第1案内部に沿って案内される前記分割部材に前記係合部を係合可能な位置に配設されることを特徴とする遊技機F7。

【2252】

遊技機F7によれば、遊技機F3からF6のいずれかの奏する効果に加え、回転駆動部材は、案内部のうちの第1案内部に沿って案内される分割部材、即ち、分割部材どうしの間隔が広くされた状態で案内される分割部材に係合部を係合可能な位置に配設されるので、隣接する分割部材と回転駆動部材との干渉を抑制でき、その分、回転駆動部材の直径を大きくすることができる。その結果、回転駆動部材から移動部材へ付与される駆動トルクを大きくできる。

【2253】

遊技機F3からF7のいずれかにおいて、前記ベース部材の案内部は、その案内部に沿って変位される分割部材に作用することで、前記分割部材どうしの間隔を前記第1の間隔

10

20

30

40

50

または第2の間隔から前記第2の間隔または第1の間隔へ遷移させる第3案内部を備え、前記回転駆動部材は、前記案内部のうちの第3案内部に沿って案内される前記分割部材に前記係合部を係合可能な位置に配設されることを特徴とする遊技機F8。

【2254】

遊技機F8によれば、遊技機F1からF7のいずれかに記載の遊技機において、回転駆動部材は、案内部のうちの第3案内部に沿って案内される分割部材、即ち、隣接する分割部材との間隔が第1の間隔または第2の間隔から第2の間隔または第1の間隔へ遷移されている分割部材に係合部を係合可能な位置に配設されるので、案内部（第3案内部）から比較的大きな反力を受ける分割部材を回転駆動部材により直接駆動することができる。その結果、複数の分割部材が連結されることで形成される移動部材が途中で屈曲することを抑制して、その移動部材の変位の安定化を図ることができる。

10

【2255】

遊技機F1からF8のいずれかにおいて、前記分割部材は、前記案内部に沿って変位される本体部材と、その本体部材に一端が回転可能に連結されると共に隣接する分割部材の本体部材に他端がスライド可能に連結されるリンク部材とを備え、前記リンク部材の一端および他端が前記本体部材および隣接する分割部材の本体部材に対してそれぞれ回転およびスライドされることで、前記分割部材および隣接する分割部材の間隔が増減され、前記回転駆動部材の係合部は、前記分割部材の本体部材であって、前記隣接する分割部材のリンク部材の他端がスライド可能に連結される部位よりも前記リンク部材の一端が回転可能に連結される部位に近い位置に係合されることを特徴とする遊技機F9。

20

【2256】

遊技機F9によれば、遊技機F1からF8のいずれかの奏する効果に加え、分割部材が、案内部に沿って変位される本体部材と、その本体部材に一端が回転可能に連結されると共に隣接する分割部材の本体部材に他端がスライド可能に連結されるリンク部材とを備え、リンク部材の一端および他端が本体部材および隣接する分割部材の本体部材に対してそれぞれ回転およびスライドされることで、分割部材および隣接する分割部材の間隔が増減され、回転駆動部材の係合部は、分割部材の本体部材であって、隣接する分割部材のリンク部材の他端がスライド可能に連結される部位よりもリンク部材の一端が回転可能に連結される部位に近い位置に係合されるので、分割部材の本体部材が回転駆動部材によって駆動され、案内部に沿って変位される際に、その本体部材の変位を隣接する分割部材の本体部材へリンク部材を介して伝達しやすくすることができる。その結果、移動部材の変位の安定化を図ることができる。

30

【2257】

遊技機F4又はF5において、前記複数の分割部材の軌道である円形と同心に配設されると共に前記2の回転駆動部材にそれぞれ歯合される駆動歯車を備えることを特徴とする遊技機F10。

【2258】

遊技機F10によれば、遊技機F4又はF5の奏する効果に加え、2の回転駆動部材にそれぞれ歯合される駆動歯車を備えるので、駆動歯車を回転させることで、2の回転駆動部材を同期された状態で回転させることができる。その結果、移動部材の回転を安定化させることができる。この場合、駆動歯車は、複数の分割部材の軌道である円形と同心に配設されるので、駆動歯車および2の回転駆動部材を、ベース部材の正面視において、移動部材（複数の分割部材）の移動軌跡の外周よりも内方に配設できる。即ち、駆動歯車および2の回転駆動部材が移動部材の外形よりも外方に突出されないので、その分、小型化を図ることができる。

40

【2259】

<特徴G群>（パニーの足制御）

遊技球が流下可能な第1流路と、遊技球が流下可能に構成され、前記第1流路とは異なる第2流路と、前記第1流路に遊技球が入球したことを判別可能な第1判別手段と、前記第1流路と前記第2流路とが連通して、遊技球が流下可能な連通状態に前記第1流路と前

50

記第2流路との少なくとも一方を可動させることが可能な可動手段と、前記第1判別手段の判別結果に基づいて、前記連通状態を解除することが可能な解除条件の成立を判別する解除判別手段と、その解除判別手段により解除可能と判別されるまで、前記連通状態を維持する維持手段と、を有するものであることを特徴とする遊技機G1。

【2260】

ここで、始動入賞を契機として抽選を実行し、その抽選により特定の抽選結果となった場合に遊技者にとって有利な当たり状態を付与する遊技機が知られている。この従来型の遊技機では、当たり状態となった場合に開放（又は拡大）される特定の入球領域へと遊技球を入球させることにより、遊技者に対して特典が付与される。また、かかる従来型の遊技機では、入球領域の内部に複数の流路が設けられ、通過する流路に応じて付与される特典を異ならせることで当たり状態中における興趣の向上を図っているものがある（例えば、特開2013-59445号公報）。なお、複数の流路のうち、遊技球が進行する流路は、例えば、当たりの種別や経過時間等に応じて切り替えられる。

10

【2261】

しかしながら、上述した従来の遊技機では、遊技球の進行方向を完全に制御することができない場合があり、遊技球を好適に流下させることができなくなってしまう虞があった。

【2262】

これに対して遊技機G1では、第1流路に対する遊技球の入球が第1判別手段によって判別される。第1流路と第2流路との少なくとも一方が、可動手段によって第1流路と第2流路とが連通して遊技球が流下可能な連通状態に可動される。第1判別手段による判別結果に基づいて、連通状態を解除することが可能な解除条件の成立が解除判別手段によって判別され、その解除判別手段により解除可能と判別されるまで、維持手段によって連通状態が維持される。

20

【2263】

これにより、解除条件が成立するまで連通状態が維持されるので、遊技球を好適に流下させることができるという効果がある。

【2264】

遊技機G1において、遊技球が前記第2流路に入球したことに基づいて、所定の判別を実行する第2判別手段を有し、前記解除条件は、前記第1判別手段により判別された遊技球の数と、前記第2判別手段により判別された遊技球の数とが一致した場合に成立するものであることを特徴とする遊技機G2。

30

【2265】

遊技機G2によれば、遊技機G1の奏する効果に加え、次の効果を奏する。即ち、遊技球が第2流路に入球したことに基づいて、第2判別手段により所定の判別が実行される。第1判別手段により判別された遊技球の数と、第2判別手段により判別された遊技球の数とが一致した場合に解除条件が成立する。

【2266】

これにより、連通状態となった第1流路と第2流路との一方から他方へと遊技球が流下するまで連通状態を維持することができる。即ち、一方の流路から他方の流路へと流下する最中に連通状態が解除されてしまうことを抑制し、確実に他方の流路へと遊技球を流下させることができる。よって、遊技球の流下先を好適に制御することができるという効果がある。

40

【2267】

遊技機G1において、前記解除条件は、前記第1判別手段により遊技球の入球が判別されてから所定期間が経過した場合に成立するものであることを特徴とする遊技機G3。

【2268】

遊技機G3によれば、遊技機G1の奏する効果に加え、第1判別手段により遊技球の入球が判別されてから所定期間が経過した場合に解除条件が成立するので、その所定期間の間に連通状態の第1流路と第2流路とを通過させることができる。よって、いずれかの流

50

路を遊技球が流下している最中に連通状態が解除されてしまうことを抑制し、遊技球を好適に流下させることができるという効果がある。

【 2 2 6 9 】

遊技機 G 1 において、前記解除条件は、1 の前記連通状態中において前記第 1 判別手段により最後に遊技球の入球が判別されてから所定期間が経過した場合に成立するものであることを特徴とする遊技機 G 4。

【 2 2 7 0 】

遊技機 G 4 によれば、遊技機 G 1 の奏する効果に加え、1 の連通状態中において第 1 判別手段により最後に遊技球の入球が判別されてから所定時間が経過した場合に解除条件が成立するので、連通状態において第 1 流路へと入球した全ての遊技球を所定時間の間に通過させてから連通状態を解除することができる。よって、いずれかの流路を遊技球が流下している最中に連通状態が解除されてしまうことを抑制し、遊技球を好適に流下させることができるという効果がある。

10

【 2 2 7 1 】

遊技機 G 1 から G 4 のいずれかにおいて、遊技球が入球可能な入球手段と、その入球手段に遊技球が入球可能となる開放状態とその開放状態よりも入球が困難となる閉鎖状態とに可変可能な可変部材と、特定条件が成立した場合に、所定条件が成立するまで、前記可変部材を前記閉鎖状態から前記開放状態に可変させる可変手段と、を有し、前記第 1 流路は、前記入球手段に入球した遊技球が入球する位置に配置されているものであることを特徴とする遊技機 G 5。

20

【 2 2 7 2 】

遊技機 G 5 によれば、遊技機 G 1 から G 4 のいずれかが奏する効果に加え、次の効果を奏する。即ち、入球手段に遊技球が入球可能となる開放状態と、その開放状態よりも入球が困難となる閉鎖状態とに可変部材が可変される。特定条件が成立した場合に、可変部材が可変手段により閉鎖状態から開放状態に可変される。ここで、入球手段に入球した遊技球が入球する位置に第 1 流路が配置されている。

【 2 2 7 3 】

これにより、入球手段へと入球した遊技球が第 2 流路へと到達するよりも前に連通状態が解除されてしまうことを抑制することができる。よって、入球手段が開放状態となっている場合において、入球手段へと入球した遊技球を好適に流下させることができるという効果がある。

30

【 2 2 7 4 】

遊技機 G 1 から G 5 のいずれかにおいて、演出が実行される演出手段と、前記第 1 判別手段により遊技球の入球が判別されてから所定の経過期間が経過したことに基づいて、前記演出手段に実行される演出態様を可変させる演出可変手段を有しているものであることを特徴とする遊技機 G 6。

【 2 2 7 5 】

遊技機 G 6 によれば、遊技機 G 1 から G 5 のいずれかが奏する効果に加え、第 1 判別手段により遊技球の入球が判別されてから所定の経過期間が経過したことに基づいて、演出手段によって実行される演出態様が演出可変手段によって可変される。

40

【 2 2 7 6 】

これにより、演出手段によって実行される演出態様を可変させることを一つの楽しみとして、遊技者に対して第 1 路を狙って遊技球を打ち出させることができる。よって、遊技者の遊技に対する参加意欲を向上させることができるという効果がある。

【 2 2 7 7 】

遊技機 G 6 において、前記演出手段は、前記第 2 流路の前面側に配置されており、前記所定の経過期間は、前記第 1 流路に入球した遊技球が前記第 2 流路に到達するまでに要する期間以上で構成されているものであることを特徴とする遊技機 G 7。

【 2 2 7 8 】

遊技機 G 7 によれば、遊技機 G 6 の奏する効果に加え、次の効果を奏する。即ち、演出

50

手段が第2流路の前面側に配置されている。そして、第1入球手段に入球した遊技球が第2流路に到達するまでに要する期間以上の期間が所定の経過期間として設定される。

【2279】

これにより、演出手段の背面側に設けられた第2流路へと遊技球が到達してから演出手段によって実行される演出態様が可変されるので、遊技者にとって、演出手段に遊技球が到達したことを契機に演出態様が可変されたかのような見た目の演出を実行することができる。よって、斬新な演出を実現できるので、遊技者の遊技に対する興趣を向上させることができるという効果がある。また、所定の経過期間が経過したか否かによって第2流路へと遊技球が入球したか否かを判別できるので、第2流路への入球を判別するためのセンサ等の構成を省略することができる。よって、遊技機の部品点数の削減により遊技機の原価を削減することができるという効果がある。

10

【2280】

遊技機G7において、前記第2流路は、少なくとも一部が前記演出手段の内部に形成されているものであることを特徴とする遊技機G8。

【2281】

遊技機G8によれば、遊技機G7の奏する効果に加え、第2流路の少なくとも一部が演出手段の内部に形成されているので、遊技球が第2流路を通過する過程で、演出手段の内部へと遊技球を入球させることができる。よって、演出手段の内部へと遊技球が入球したことを契機として演出手段により実行される演出態様が可変される斬新な演出を実現することができる。従って、遊技者の遊技に対する興趣を向上させることができるという効果がある。

20

【2282】

遊技機G1において、前記第2流路に入球した遊技球に基づいて、所定の判別を実行する第2判別手段と、演出が実行される演出手段と、前記第2判別手段による判別結果に基づいて、前記演出手段に実行される演出態様を可変させる演出可変手段と、を有するものであることを特徴とする遊技機G9。

【2283】

遊技機G9によれば、遊技機G1の奏する効果に加え、次の効果を奏する。即ち、第2流路に入球した遊技球に基づいて、第2判別手段によって所定の判別が実行される。そして、第2判別手段による判別結果に基づいて、演出手段に実行される演出態様が演出可変手段によって可変される。

30

【2284】

これにより、演出態様を可変させるために、遊技者に対して第2流路へと遊技球が入球するように遊技球を打ち出させることができる。よって、遊技者の遊技に対する参加意欲を向上させることができるという効果がある。

【2285】

遊技機G9において、前記演出手段は、前記第2流路の前面側に配置されており、前記第2判別手段は、遊技球が前記第2流路に到達したことを判別するものであることを特徴とする遊技機G10。

【2286】

40

遊技機G10によれば、遊技機G9の奏する効果に加え、次の効果を奏する。即ち、演出手段が第2流路の前面側に配置されている。そして、遊技球が第2流路に到達したことが第2判別手段によって判別される。

【2287】

これにより、演出手段の背面側に設けられた第2流路へと遊技球が到達してから演出手段によって実行される演出態様が可変されるので、遊技者にとって、演出手段に遊技球が到達したことを契機に演出態様が可変されたかのような見た目の演出を実行することができる。よって、斬新な演出を実現できるので、遊技者の遊技に対する興趣を向上させることができるという効果がある。

【2288】

50

遊技機 G 1 0 において、前記第 2 流路は、少なくとも一部が前記演出手段の内部に形成されているものであり、前記第 2 判別手段は、前記第 2 流路のうち前記演出手段の内部に形成された部分を遊技球が流下したか否かを判別するものであることを特徴とする遊技機 G 1 1。

【 2 2 8 9 】

遊技機 G 1 1 によれば、遊技機 G 1 0 の奏する効果に加え、次の効果を奏する。即ち、演出手段の内部に第 2 流路の少なくとも一部が形成されている。そして、第 2 流路のうち演出手段の内部に形成された部分を遊技球が流下したか否かが第 2 判別手段によって判別される。

【 2 2 9 0 】

これにより、演出手段の内部へと遊技球が入球したことを契機として演出手段により実行される演出態様が可変される斬新な演出を実現することができる。従って、遊技者の遊技に対する興趣を向上させることができるという効果がある。

【 2 2 9 1 】

遊技機 G 1 から G 1 1 において、前記可動手段により前記第 1 流路と前記第 2 流路との少なくとも一方が前記連通状態に可動された後に、前記連通状態を解除する解除タイミングであるかを判定する判定手段を有し、前記可動手段は、判定手段により前記解除タイミングであると判定されている場合に、前記解除判別手段により前記解除条件が成立していると判別されたことに基づいて、前記第 1 流路と前記第 2 流路との少なくとも一方を可動させて前記連通状態を解除するものであることを特徴とする遊技機 G 1 2。

【 2 2 9 2 】

遊技機 G 1 2 によれば、遊技機 G 1 から G 1 1 の奏する効果に加え、次の効果を奏する。即ち、可動手段により第 1 流路と第 2 流路との少なくとも一方が連通状態に可動された後で、連通状態を解除する解除タイミングであるかが判定手段によって判定される。判定手段により解除タイミングであると判定されている場合に、解除判別手段により解除条件が成立していると判別されたことに基づいて、第 1 流路と第 2 流路との少なくとも一方が可動手段により可動され、連通状態が解除される。

【 2 2 9 3 】

これにより、解除タイミングになったとしても、解除条件が成立するまで連通状態を維持することができるので、解除タイミングの直前等に第 1 流路へと遊技球が進行した場合にも、その遊技球を好適に流下させることができるという効果がある。

【 2 2 9 4 】

遊技機 G 1 2 において、前記解除判定手段は、前記判定手段により前記解除タイミングであると判定されてから特定期間が経過したことに基づいて、前記解除条件が成立したと判別するものであることを特徴とする遊技機 G 1 3。

【 2 2 9 5 】

遊技機 G 1 3 によれば、遊技機 G 1 2 の奏する効果に加え、判定手段により解除タイミングであると判定されてから特定期間が経過したことに基づいて、解除判別手段により解除条件が成立したと判別されるので、解除判別手段によって解除条件が成立したと判別されるまでの特定期間の間に、第 1 流路を流下した遊技球を確実に第 1 通路および第 2 流路から排出することができる。よって、遊技球を好適に流下させることができるという効果がある。

【 2 2 9 6 】

遊技機 G 1 3 において、前記特定期間は、前記第 1 流路に入球した遊技球が排出される期間以上であることを特徴とする遊技機 G 1 4。

【 2 2 9 7 】

遊技機 G 1 4 によれば、遊技機 G 1 3 の奏する効果に加え、特定期間が第 2 流路に入球した遊技球が排出される期間以上の期間で構成されるので、解除タイミングであると判定される直前等に第 1 流路へと入球した遊技球を、連通状態が維持されている間により確実に排出させることができるという効果がある。

10

20

30

40

50

【 2 2 9 8 】

< 特徴 H 群 > (動作状況によって制御対象が可変 (ポケットの L E D 制御))

複数の装飾部が配置された可動体と、その可動体を可動させる可動手段と、前記可動体に配置された前記装飾部の位置を前記可動体の可動に対応して可変させることが可能な可変手段と、前記可動体に対して追従することが可能であり、前記装飾部よりも少ない複数の作動部が配置された作動体と、その作動体に配置された前記複数の作動部を所定数毎にそれぞれ作動させることが可能な作動制御手段と、前記複数の装飾部より特定の装飾部を決定する決定手段と、その決定手段により決定された前記特定の装飾部に対応する位置の前記作動部を判別する判別手段と、を備え、前記作動制御手段は、前記判別手段による判別情報に基づいて、前記作動部を作動させるものであることを特徴とする遊技機 H 1。

10

【 2 2 9 9 】

ここで、各種役物や表示手段等の複数の演出用部材を用いて興趣演出を実行する遊技機が知られている。かかる遊技機の中には、一の演出において複数の演出用部材を動作させることにより多種多様な興趣演出を実行可能なものがある。しかしながら、かかる従来型の遊技機では、異なる演出用部材を用いて統一感のある演出を実行することが困難となってしまう場合があったため、遊技者の興趣を十分に向上させることができない虞があった。また、従来型の遊技機の中には、遊技盤の左右に設けられた液晶表示装置からなる演出用部材を、互いに近接する向き、および遠ざかる向きにスライド移動させることができるものがある。この従来型の遊技機では、左右の演出用部材の距離に応じて、各演出用部材の表示画面に表示される表示態様を可変させ、興趣の向上を図っているものがある (例えば、特開 2 0 1 4 - 2 3 9 9 6 5 号公報)。しかしながら、かかる従来型の遊技機では、単に 2 つの演出用部材を互いに対象動作させているに過ぎなかった。このため、演出用部材を増加させ、対称動作が不可能な場合に、演出用部材の動作を好適に設定することができなくなってしまう虞があった。

20

【 2 3 0 0 】

これに対して遊技機 H 1 によれば、複数の装飾部が可動体に配置され、その可動体が可動手段によって可動される。可動体に配置された装飾部の位置が可変手段によって可動体の可動に対応して可変される。可動体に追従して作動体が可動する。その作動体には、装飾部よりも少ない複数の作動部が配置され、その複数の作動部が作動制御手段によって所定数毎にそれぞれ作動される。複数の装飾部より特定の装飾部が決定手段によって決定され、その決定手段により決定された特定の装飾部に対応する位置の作動部が判別手段によって判別される。そして、判別手段による判別情報に基づいて、作動制御手段により作動部が作動される。

30

【 2 3 0 1 】

これにより、装飾部の配置に対応する作動部を作動させることができるので、装飾部と作動部とによって統一感のある動作を実行させることができる。よって、遊技者の遊技に対する興趣を向上させることができるという効果がある。

【 2 3 0 2 】

遊技機 H 1 において、前記作動体は、前記可動体に対して固定されているものであることを特徴とする遊技機 H 2。

40

【 2 3 0 3 】

遊技機 H 2 によれば、遊技機 H 1 の奏する効果に加え、作動体が可動体に対して固定されているので、可動体の装飾部と作動体の作動部とによって一体感のある動作を実現することができるという効果がある。

【 2 3 0 4 】

遊技機 H 1 または H 2 において、前記作動制御手段は、前記特定の装飾部が少なくとも第 1 位置からその第 1 位置とは異なる第 2 位置まで可動する間に、前記判別手段により判別された前記作動部を実行させるものであることを特徴とする遊技機 H 3。

【 2 3 0 5 】

遊技機 H 3 によれば、遊技機 H 1 または H 2 の奏する効果に加え、特定の装飾部が少な

50

くとも第1位置からその第1位置とは異なる第2位置まで可動する間に、判別手段により判別された作動部が作動制御手段によって作動されるので、少なくとも第2位置以降において、特定の装飾部に対応する位置の作動部が作動した状態に制御することができる。よって、装飾部と作動部とにより統一感のある動作を実現することができるので、互いに個数の異なる装飾部と作動部との動作を好適に設定することができるという効果がある。

【2306】

遊技機H1からH3のいずれかにおいて、前記複数の装飾部の位置をそれぞれ判別することが可能な位置判別手段を有し、前記判別手段は、位置判別手段により判別された位置判別情報に基づいて、前記特定の装飾部に対応する位置の前記作動部を判別するものであることを特徴とする遊技機H4。

10

【2307】

遊技機H4によれば、遊技機H1からH3の奏する効果に加え、次の効果を奏する。即ち、複数の装飾部の位置が位置判別手段によってそれぞれ判別される。そして、位置判別手段によって判別された位置判別情報に基づいて、特定の装飾部に対応する位置の作動部が判別手段によって判別される。

【2308】

これにより、複数の装飾部の位置に対応させて作動部を作動させることができるので、装飾部と作動部とで統一感のある動作を実行することができるという効果がある。

【2309】

遊技機H4において、前記可動体には、所定位置に複数の突出片が配置されており、予め定められた複数の可動位置に前記可動体が可動する毎に、前記複数の突出片のうち、それぞれの前記可動位置に対応して設定された前記1または複数の突出片を検出することが可能な検出手段を有し、前記位置判別手段は、前記検出手段の検出結果に基づいて、前記複数の装飾部の位置を判別するものであることを特徴とする遊技機H5。

20

【2310】

遊技機H5によれば、遊技機H4の奏する効果に加え、次の効果を奏する。即ち、可動体の所定位置に複数の突出片が配置されている。予め定められた複数の可動位置に可動体が可動する毎に、複数の突出片のうち、それぞれの可動位置に対応して設定された1または複数の突出片が検出手段によって検出され、その検出手段による検出結果に基づいて、位置判別手段により複数の装飾部の位置が判別される。

30

【2311】

これにより、突出片を検出手段によってメカニカルに検出することで装飾部の配置を判別できるので、判別をより正確に実行できるという効果がある。

【2312】

遊技機H5において、前記複数の装飾部には、それぞれ異なる識別情報が予め設定され、予め定められた順序で前記識別情報に対応する前記装飾部が前記可動体に配置されているものであり、前記位置判別手段は、前記検出手段の検出結果に基づいて、予め定められた所定位置に位置する前記装飾部の識別情報を判定する識別情報判定手段を有し、その識別情報判定手段により判定された前記識別情報に基づいて、残りの前記装飾部の位置を判別するものであることを特徴とする遊技機H6。

40

【2313】

遊技機H6によれば、遊技機H5の奏する効果に加え、次の効果を奏する。即ち、複数の装飾部には、それぞれ異なる識別情報が予め設定され、予め定められた順序で識別情報に対応する装飾部が可動体に配置されている。また、位置判別手段において、検出手段の検出結果に基づいて、予め定められた所定位置に位置する装飾部の識別情報が識別情報判定手段によって判定され、その識別情報判定手段により判定された識別情報に基づいて、残りの装飾部の位置が判別される。

【2314】

これにより、所定位置の識別情報を判定するだけで全ての装飾部の位置を判別することができるので、所定位置に配置される装飾部を検出する分の検出手段のみを設ければよく

50

、検出手段の個数を低減できる。よって、部品点数を削減できるので、遊技機の原価を低減することができるという効果がある。

【 2 3 1 5 】

遊技機 H 4 において、前記可動手段は、前記可動体を予め定められた可動パターンで可動させるものであり、前記可動パターンに対応して、前記複数の装飾部の位置情報が記憶された位置情報記憶手段を有し、前記位置判別手段は、前記可動体が可動されている前記可動パターンの情報に基づいて前記位置情報記憶手段に記憶された前記位置情報より前記複数の装飾部の位置をそれぞれ判別するものであることを特徴とする遊技機 H 7。

【 2 3 1 6 】

遊技機 H 7 によれば、遊技機 H 4 の奏する効果に加え、次の効果を奏する。即ち、可動体が予め定められた可動パターンで可動手段によって可動される。可動パターンに対応して、複数の装飾部の位置情報が位置情報記憶手段に記憶されている。可動体が可動されている可動パターンの情報に基づいて位置情報記憶手段に記憶された位置情報から位置判別手段によって複数の装飾部の位置がそれぞれ判別される。

【 2 3 1 7 】

これにより、単に位置情報記憶手段に記憶されている位置情報を読み出すという簡素な制御によって装飾部の位置を判別することができるので、装飾部の位置を判別する際の処理負荷を軽減することができるという効果がある。また、センサ等の検出手段を設ける必要がないため、遊技機の部品点数を削減することができる。よって、遊技機の原価を低減することができるという効果がある。

【 2 3 1 8 】

遊技機 H 1 から H 7 のいずれかにおいて、前記可動体は、前記作動体の前面側に配置されており、前記作動部は、前面側に位置する前記装飾部に対して発光する発光手段で構成されているものであることを特徴とする遊技機 H 8。

【 2 3 1 9 】

遊技機 H 8 によれば、遊技機 H 1 から H 7 のいずれかが奏する効果に加え、作動体の前面側に可動体が配置され、作動部が、前面側に位置する装飾部に対して発光する発光手段で構成されているので、作動部によって特定の装飾部を光った見た目とすることができる。よって、特定の装飾部を目立たせることができるという効果がある。

【 2 3 2 0 】

遊技機 H 1 から H 8 のいずれかにおいて、前記可動手段は、前記可動体を回動させるものであり、前記可動パターンは、前記可動体を回動させるための予め定められた回動パターンであることを特徴とする遊技機 H 9。

【 2 3 2 1 】

遊技機 H 9 によれば、遊技機 H 1 から H 8 のいずれかが奏する効果に加え、可動体が可動手段によって、可動パターンとして規定された予め定められた回動パターンに基づいて回動されるので、回転させながら、特定の装飾部に対応する作動部を作動させることができる。よって、回転動作の動作品位を向上させることができるという効果がある。

【 2 3 2 2 】

< 特徴 I 群 > (ポケット位置制御)

所定の可動範囲で可動可能な可動体と、その可動体を前記可動範囲で可動させる可動手段と、前記可動手段を可動制御する可動制御手段と、を有した遊技機において、前記可動体は、予め定められた複数の所定位置に配置された複数の検出部を有し、前記遊技機は、前記予め定められた複数の所定位置に前記可動体が可動された場合に、前記複数の検出部のうち、前記所定位置毎に対応する予め定められた組み合わせで構成された 1 以上の前記検出部を検出することが可能な検出手段と、その検出手段により所定数の前記検出部が検出された場合に、前記可動体が予め定められた所定量可動される間、前記検出手段に検出される前記検出部が一定であることを条件に前記検出手段に検出された検出結果に基づいて、位置情報を判別する判別手段と、を有するものであることを特徴とする遊技機 I 1。

【 2 3 2 3 】

ここで、役物等の可動手段を用いた可動演出を実行可能な遊技機が知られている。この従来型の遊技機では、センサ等の検出手段を用いて可動手段の配置を検出することにより、正確な演出動作を実現していた（例えば、特開 2 0 1 0 - 2 1 3 7 5 5）。しかしながら、かかる従来型の遊技機では、検出手段によって誤検出が発生した場合に、可動手段の可動位置を誤認してしまう虞があった。

【 2 3 2 4 】

これに対して遊技機 I 1 によれば、予め定められた複数の所定位置に配置された複数の検出部が可動体に設けられている。予め定められた複数の所定位置に可動体が可動された場合に、複数の検出部のうち、所定位置毎に対応する予め定められた組み合わせで構成された 1 以上の検出部が検出手段によって検出される。検出手段により所定数の検出部が検出された場合に、可動体が予め定められた所定量可動される間、検出手段に検出される検出部が一定であることを条件に検出手段に検出された検出結果に基づいて、判別手段により位置情報が判別される。

10

【 2 3 2 5 】

これにより、検出部をより確実に判別することができるので、可動手段の位置情報を正確に判別することができるという効果がある。

【 2 3 2 6 】

遊技機 I 1 において、所定条件の成立に基づいて、前記複数の所定位置より特定の所定位置を決定する決定手段と、その決定手段により決定された前記特定の所定位置に前記可動体が可動されていると前記判別手段に判別された場合に、前記可動体が前記特定の所定位置であることを示す報知処理を実行する報知手段と、を有するものであることを特徴とする遊技機 I 2。

20

【 2 3 2 7 】

遊技機 I 2 によれば、遊技機 I 1 の奏する効果に加え、次の効果を奏する。即ち、所定条件の成立に基づいて、決定手段により複数の所定位置から特定の所定位置が決定される。決定手段により決定された特定の所定位置に可動体が可動されていると判別手段に判別された場合に、可動体が特定の所定位置であることを示す報知処理が報知手段によって実行される。

【 2 3 2 8 】

これにより、可動体が特定の所定位置となったことを、遊技者に対して明確に認識させることができるという効果がある。

30

【 2 3 2 9 】

遊技機 I 1 または I 2 において、前記検出手段の数に対する 2 の乗数は、前記複数の所定位置よりも大きい数となるように、前記検出手段が配置されているものであることを特徴とする遊技機 I 3。

【 2 3 3 0 】

遊技機 I 3 によれば、遊技機 I 1 または I 2 の奏する効果に加え、検出手段の数に対する 2 の乗数は、複数の所定位置よりも大きい数となるように、検出手段が配置されているので、検出手段が配置されている位置における検出部の有無の組み合わせを、全ての所定位置で異ならせることができる。即ち、検出手段による検出結果の組み合わせと、各所定位置とを 1 対 1 対応にできるので、検出手段による検出結果から、可動手段の位置をより正確に判別できるという効果がある。

40

【 2 3 3 1 】

遊技機 I 1 から I 3 のいずれかにおいて、前記可動体は、複数の装飾部が配置されており、前記複数の所定位置に対応して前記装飾部がそれぞれ前記可動体に配置されているものであることを特徴とする遊技機 I 4。

【 2 3 3 2 】

遊技機 I 4 によれば、遊技機 I 1 から I 3 のいずれかが奏する効果に加え、複数の所定位置に対応して装飾部がそれぞれ可動体に配置されているので、可動体を装飾された見た目とすることができる。よって、可動体に注目させることができるので、遊技者の興味を

50

向上させることができるという効果がある。

【 2 3 3 3 】

遊技機 I 1 から I 4 のいずれかにおいて、前記可動手段は、前記可動体を回動させるものであり、前記複数の所定位置は、前記可動体が所定角度毎に回動された位置であることを特徴とする遊技機 I 5。

【 2 3 3 4 】

遊技機 I 5 によれば、遊技機 I 1 から I 4 のいずれかが奏する効果に加え、次の効果を奏する。即ち、可動手段により可動体が回動される。可動体が所定角度毎に回動された位置に複数の所定位置が配置されている。

【 2 3 3 5 】

これにより、可動体が回動している場合において、所定角度毎に可動体の配置を判別することができるので、より正確に回転動作を実行させることができるという効果がある。

【 2 3 3 6 】

遊技機 I 1 から I 5 のいずれかにおいて、所定条件の成立に基づいて、前記複数の所定位置より特定の所記所定位置を決定する決定手段と、その決定手段により決定された前記特定の所定位置に前記可動体が可動されていると前記判別手段に判別された場合に、前記可動体が前記特定の所定位置であることを示す報知処理を実行する報知手段と、判定条件の成立に基づいて、判定を実行する判定手段と、その判定手段の判定結果が特定の判定結果となったことに基づいて、遊技者に有利な特典を付与する特典付与手段と、を有し、前記決定手段は、前記判定手段の判定結果に基づいて前記特定の所定位置を決定するものであることを特徴とする遊技機 I 6。

【 2 3 3 7 】

遊技機 I 6 によれば、遊技機 I 1 から I 5 のいずれかが奏する効果に加え、次の効果を奏する。即ち、所定条件の成立に基づいて、複数の所定位置より特定の所定位置が決定手段によって決定され、その決定手段により決定された特定の所定位置に可動体が可動されていると判別手段に判別された場合に、可動体が特定の所定位置であることを示す報知処理が報知手段によって実行される。判定条件の成立に基づいて、判定手段により判定が実行され、その判定手段の判定結果が特定の判定結果となったことに基づいて、遊技者に有利な特典が特典付与手段によって付与される。また、判定手段の判定結果に基づいて決定手段により特定の所定位置が決定される。

【 2 3 3 8 】

これにより、判定手段の判定結果に応じた特定の所定位置を報知処理によって報知することができるので、判定手段による判定結果を遊技者により明確に理解させることができるという効果がある。

【 2 3 3 9 】

遊技機 I 6 において、前記複数の所定位置のうち、前記可動体が停止することで前記判定手段の判定結果が特定の判定結果であることを示す前記所定位置を選択する選択手段を有し、前記決定手段は、前記判定手段の判定結果が前記特定の判定結果である場合には、前記選択手段により選択された前記所定位置より前記特定の所定位置を決定し、前記判定手段の判定結果が前記特定の判定結果以外である場合には、前記選択手段により選択された前記所定位置以外から前記特定の所定位置を決定するものであることを特徴とする遊技機 I 7。

【 2 3 4 0 】

遊技機 I 7 によれば、遊技機 I 6 の奏する効果に加え、次の効果を奏する。即ち、複数の所定位置のうち、可動体が停止することで判定手段の判定結果が特定の判定結果であることを示す所定位置が選択手段によって選択される。判定手段の判定結果が特定の判定結果である場合には、選択手段により選択された所定位置より特定の所定位置が決定手段により決定される。また、判定手段による判定結果が特定の判定結果以外である場合には、選択手段により選択された所定位置以外から特定の所定位置が決定手段により決定される。

。

10

20

30

40

50

【 2 3 4 1 】

これにより、選択手段により選択された所定位置が特定の所定位置として報知されることを期待させることができるので、可動体の動作により注目させることができる。よって、遊技者の遊技に対する興趣を向上させることができるという効果がある。

【 2 3 4 2 】

遊技機 I 7 において、前記可動体は、前記複数の所定位置に対応して複数の前記装飾部がそれぞれ配置されているものであり、前記報知手段は、前記特定の所定位置まで前記可動体が可動したことに基づいて、その特定の所定位置に対応する前記装飾部に対して報知部材を移動させて遊技者に報知するように制御するものであることを特徴とする遊技機 I 8。

10

【 2 3 4 3 】

遊技機 I 8 によれば、遊技機 I 7 の奏する効果に加え、次の効果を奏する。即ち、複数の所定位置に対応して複数の装飾部がそれぞれ可動体に配置されている。また、特定の所定位置まで可動体が可動したことに基づいて、その特定の所定位置に対応する装飾部に対して報知部材を移動させて遊技者に報知するように報知手段によって制御される。

【 2 3 4 4 】

これにより、可動体の動作と、報知部材の動作とに遊技者を注目させることができる。よって、遊技者の遊技に対する興趣を向上させることができるという効果がある。

【 2 3 4 5 】

< 特徴 J 群 > (ネクストポケット制御)

20

所定の可動範囲で可動可能であり複数の装飾部がそれぞれ異なる位置に配置された可動体と、その可動体を前記可動範囲で可動させる可動手段と、所定の演出情報を決定する演出情報決定手段と、その演出情報決定手段により決定された前記演出情報に基づいて、前記可動体の前記複数の装飾部のうち、特定の装飾部を予め定められた演出位置まで前記可動手段に可動させる可動制御手段と、を有した遊技機において、前記可動体に配置された前記装飾部の配置情報が記憶された記憶手段と、前記可動体が前記可動手段によって可動される場合に、前記演出位置にある前記装飾部について判別する判別手段と、その判別手段による判別結果に基づいて、前記判別手段により判別された前記装飾部の次以降に前記演出位置に可動される前記装飾部を前記記憶手段に記憶された前記配置情報より識別する識別手段と、を有するものであることを特徴とする遊技機 J 1。

30

【 2 3 4 6 】

ここで、役物等の可動手段を用いた可動演出を実行可能な遊技機が知られている。この従来型の遊技機では、センサ等の検出手段を用いて可動手段の配置を検出することにより、正確な演出動作を実現していた(例えば、特開 2 0 1 0 - 2 1 3 7 5 5)。しかしながら、かかる従来型の遊技機では、センサにより可動手段の配置が検出されるまで、可動手段の配置を正確に特定することができないため、演出動作の自由度が少なくなってしまう場合があった。即ち、遊技者の遊技に対する興趣を十分に向上させることができないという問題点があった。

【 2 3 4 7 】

これに対して遊技機 J 1 によれば、可動体に配置された装飾部の配置情報が記憶手段に記憶されている。可動体が可動手段によって可動される場合に、演出位置にある装飾部が判別手段によって判別され、その判別手段による判別結果に基づいて、判別手段により判別された装飾部の次以降に演出位置に可動される装飾部が、識別手段によって記憶手段に記憶された配置情報から識別される。

40

【 2 3 4 8 】

これにより、特定の装飾部が演出位置へと配置されるよりも前に、特定の装飾部が演出位置へと配置されることを予め識別しておくことができるので、演出情報に基づく演出動作の自由度を高めることができる。よって、遊技者の遊技に対する興趣を向上させることができるという効果がある。

【 2 3 4 9 】

50

遊技機 J 1 において、前記複数の装飾部には、それぞれの装飾部を識別するための識別情報が設定されており、前記演出決定手段により決定される前記特定の装飾部は、特定の
前記識別情報が設定されているものであることを特徴とする遊技機 J 2。

【 2 3 5 0 】

遊技機 J 2 によれば、遊技機 J 1 の奏する効果に加え、次の効果を奏する。即ち、複数の装飾部には、それぞれの装飾部を識別するための識別情報が設定されている。演出決定手段により決定される特定の装飾部には、特定の識別情報が設定されている。

【 2 3 5 1 】

これにより、複数の装飾部に対して特定の識別情報が設定されている場合には、いずれかの特定の装飾部を演出位置へと可動させればよいので、演出の自由度を高めることができるという効果がある。

10

【 2 3 5 2 】

遊技機 J 1 または J 2 において、前記演出情報決定手段により決定された前記特定の装飾部であることを、前記演出位置まで前記特定の装飾部が可動された場合に、その特定の装飾部に報知部材を移動させることで遊技者に報知する報知手段を有するものであることを特徴とする遊技機 J 3。

【 2 3 5 3 】

遊技機 J 3 によれば、遊技機 J 1 または J 2 のいずれかが奏する効果に加え、特定の装飾部が演出位置まで可動された場合に、その特定の装飾部に報知部材を移動させることで特定の装飾部材であることが報知手段により遊技者に報知されるので、遊技者を報知部材の動作に注目させることができる。よって、遊技者の遊技に対する興味を向上させることができる。また、特定の装飾部材が演出位置に配置されるよりも前に特定の装飾部材が演出位置に配置されることを予め識別することができるので、装飾部材が演出位置に配置されるよりも前に、特定の装飾部材へと報知部材を移動させ始めることができる。従って、より確実に特定の装飾部材へと報知部材を移動させることができるという効果がある。

20

【 2 3 5 4 】

遊技機 J 3 において、前記報知手段は、前記報知部材として球状で構成された球体を有し、前記球体を保持位置で保持可能な保持手段と、その保持手段による前記球体の保持が解除された場合に、前記球体を前記演出位置へと移動させることが可能な位置で揺動させて所定期間待機させることが可能な待機揺動路と、その待機揺動路から前記演出位置へと前記球体の進行方向を変化させる可変手段と、を少なくとも有するものであることを特徴とする遊技機 J 4。

30

【 2 3 5 5 】

遊技機 J 4 によれば、遊技機 J 3 の奏する効果に加え、次の効果を奏する。即ち、報知手段において、報知部材が球状の球対で構成され、その球体が保持手段により保持位置で保持される。保持手段による球体の保持が解除された場合に、待機揺動路において、球体が演出位置へと移動させることが可能な位置で揺動され、所定時間待機される。待機揺動路から演出位置へと球体の進行方向が可変手段によって可変される。

【 2 3 5 6 】

これにより、待機揺動路から演出位置へと球体の進行方向が可変されるタイミングに遊技者を注目させることができる。よって、遊技者の遊技に対する興味を向上させることができるという効果がある。

40

【 2 3 5 7 】

遊技機 J 4 において、前記報知手段は、前記可変手段を可変させる可変制御手段を有し、前記可変制御手段は、前記識別手段による識別結果に基づいて、前記可変手段を可変させるタイミングを決定して可変させるものであることを特徴とする遊技機 J 5。

【 2 3 5 8 】

遊技機 J 5 によれば、遊技機 J 4 の奏する効果に加え、次の効果を奏する。即ち、報知手段において、可変手段が可変制御手段により可変される。識別手段による識別結果に基づいて可変手段を可変させるタイミングが可変制御手段によって決定され、可変される。

50

【 2 3 5 9 】

これにより、特定の装飾部が演出位置まで可変するよりも前に可変手段を可変させるタイミングを決定することができるので、球体が可変手段から演出位置へと移動する移動時間を加味し、特定の装飾部が演出位置に配置された状態で確実に球体を演出位置に移動させることができるという効果がある。

【 2 3 6 0 】

遊技機 J 1 から J 5 のいずれかにおいて、前記可動体には、複数の位置に検出部が配置されており、所定数の予め定められた位置にそれぞれ配置された、前記検出部を検出することが可能な検出手段を有し、前記判別手段は、前記検出手段により検出された前記検出部の組み合わせに基づいて、前記演出位置に位置する前記装飾部を判別するものであること

10

【 2 3 6 1 】

遊技機 J 6 によれば、遊技機 J 1 から J 5 のいずれかにおいて、可動体の複数の位置に検出部が配置されている。検出部を検出することが可能な検出手段が所定数の予め定められた位置にそれぞれ配置されている。検出手段により検出された検出部の組み合わせに基づいて、演出位置に位置する装飾部が判別手段によって判別される。

【 2 3 6 2 】

これにより、検出手段によりメカニカルに検出部を検出することができるので、より正確に演出位置に配置された装飾部を判別することができるという効果がある。

【 2 3 6 3 】

遊技機 J 1 から J 6 のいずれかにおいて、前記識別手段は、前記判別手段に判別された前記装飾部の次に前記演出位置に可動される前記装飾部の種別を判別するものであることを特徴とする遊技機 J 7。

20

【 2 3 6 4 】

遊技機 J 7 によれば、遊技機 J 1 から J 6 の奏する効果に加え、判別手段により判別された装飾部の次に演出位置に可動される装飾部の種別が識別手段により識別されるので、特定の装飾部の手前の装飾部が演出位置へと配置された段階で、特定の装飾部が演出位置へと配置されることを予め識別しておくことができる。よって、演出情報に基づく演出動作の自由度を高めることができるので、遊技者の遊技に対する興趣を向上させることができるという効果がある。

30

【 2 3 6 5 】

< 特徴 K 群 > (複数のステップの出力に基づいてポケットを特定)

所定位置に複数の検出部を有する可動体と、その可動体を可動させる可動手段と、その可動手段により可動される前記可動体に対して、所定の検出位置における前記複数の検出部のうち所定範囲に配置された前記検出部を所定期間に跨って同時に検出することが可能な検出手段と、その検出手段による検出結果を所定期間に複数回判別する判別手段と、その判別手段による前記複数回の判別結果を識別し、予め定められた所定条件を満たすと識別した判別結果を正規の判別結果として識別する識別手段と、を有するものであることを特徴とする遊技機 K 1。

【 2 3 6 6 】

ここで、役物等の可動手段を用いた可動演出を実行可能な遊技機が知られている。この従来型の遊技機では、センサ等の検出手段を用いて可動手段の配置を検出することにより、正確な演出動作を実現していた(例えば、特開 2 0 1 0 - 2 1 3 7 5 5)。しかしながら、かかる従来型の遊技機では、検出手段によって誤検出が発生した場合に、可動手段の可動位置を誤認してしまい、可動手段を好適に制御できなくなってしまうという問題点があった。

40

【 2 3 6 7 】

これに対して遊技機 K 1 によれば、所定位置に複数の検出部が設けられている可動体が可動手段によって可動される。可動手段により可動される可動体に対して、所定の検出位置における複数の検出部のうち所定範囲に配置された検出部が所定期間に跨って、検出手

50

段によって同時に検出される。検出手段による検出結果が判別手段によって所定期間に複数回判別され、その判別手段による複数回の判別結果のうち、予め定められた所定条件を満たした判別結果が識別手段により正規の判別結果として識別される。

【 2 3 6 8 】

これにより、可動体の検出部を検出する場合に、予め定められた条件を満たした判別結果に基づいて検出を行うことができるので、正確に検出部を検出することができる。よって、可動体を好適に制御することができるという効果がある。

【 2 3 6 9 】

遊技機 K 1 において、前記可動体には、複数の異なる装飾部が配置されており、前記検出手段は、所定数で構成され、前記装飾部の配置間隔に対応して配置されており、前記検出部は、前記複数の装飾部のうち、特定の前記装飾部の位置に対応して配置されているものであることを特徴とする遊技機 K 2。

10

【 2 3 7 0 】

遊技機 K 2 によれば、遊技機 K 1 の奏する効果に加え、次の効果を奏する。即ち、可動体に複数の異なる装飾部が配置されている。所定数の検出手段が装飾部の配置間隔に対応して配置されている。複数の装飾部のうち、特定の装飾部の位置に対応して検出部が配置されている。

【 2 3 7 1 】

これにより、検出手段の配置間隔を可動体が可動する毎に、検出部を検出させることができる。よって、可動体の可動中に定期的に検出部を検出することができるという効果がある。

20

【 2 3 7 2 】

遊技機 K 2 において、前記複数の装飾部は、所定間隔毎にそれぞれ前記可動体に配置されており、前記検出部は、前記複数の装飾部を前記所定数に対応した単位で分けた複数の装飾部に対して、それぞれ同一の配置関係とならないように前記装飾部に配置されているものであることを特徴とする遊技機 K 3。

【 2 3 7 3 】

遊技機 K 3 によれば、遊技機 K 2 の奏する効果に加え、次の効果を奏する。即ち、複数の装飾部が所定間隔毎にそれぞれ可動体に配置されている。複数の装飾部を所定数に対応した単位で分けた複数の装飾部に対して、それぞれ同一の配置関係とならないように、検出部が配置されている。

30

【 2 3 7 4 】

これにより、検出手段によって検出される検出部の配置と、可動体の配置とを 1 対 1 対応にできるので、検出手段による検出結果から可動体の配置を正確に判別することができるという効果がある。

【 2 3 7 5 】

遊技機 K 1 から K 3 のいずれかにおいて、前記検出手段は、前記可動体が所定可動量ずつ可動されることに基づいて、予め定められた順で、前記検出部を検出するものであることを特徴とする遊技機 K 4。

【 2 3 7 6 】

40

遊技機 K 4 によれば、遊技機 K 1 から K 3 のいずれかが奏する効果に加え、可動体が所定可動量ずつ可動されることに基づいて、予め定められた順で、検出部が検出手段によって検出されるので、検出部が検出される順番に基づいて、可動体の配置を正確に判別することができるという効果がある。

【 2 3 7 7 】

遊技機 K 1 から K 4 のいずれかにおいて、前記識別手段は、前記判別手段による前記複数回の判別結果の中に、互いに同一の判別結果が予め定められた特定割合以上含まれている場合に、その同一の判別結果を正規の判別結果として識別するものであることを特徴とする遊技機 K 5。

【 2 3 7 8 】

50

遊技機 K 5 によれば、遊技機 K 1 から K 4 のいずれかが奏する効果に加え、判別手段による複数回の判別結果の中に、互いに同一の判別結果が予め定められた特定割合以上含まれている場合に、その同一の判別結果が識別手段によって正規の判別結果として識別されるので、ノイズ等の影響によって複数回の判別結果のうち一部が誤った判別結果になってしまったとしても、その誤った判別結果が正規の判別結果として識別されてしまうことを抑制することができる。よって、より正確な判別を実行することができるという効果がある。

【 2 3 7 9 】

遊技機 K 5 において、前記識別手段により、前記判別手段による前記複数回の判別結果の中に含まれる互いに同一の判別結果が、予め定められた特定割合未満であると識別された場合に、その複数回の判別結果の中から正規の判別結果が識別されることを回避する回避手段と、その回避手段によって正規の判別結果が識別されることが回避された場合に、前記検出手段により前記検出部を前記所定期間に跨って追加で検出させるように制御する検出制御手段と、を備えることを特徴とする遊技機 K 6。

10

【 2 3 8 0 】

遊技機 K 6 によれば、遊技機 K 5 の奏する効果に加え、次の効果を奏する。即ち、判別手段による複数回の判別結果の中に含まれる互いに同一の判別結果が、予め定められた特定割合未満であると識別された場合に、その複数回の判別結果の中から正規の判別結果が識別されることが回避手段によって回避される。そして、回避手段によって正規の判別結果が識別されることが回避された場合に、検出手段により検出部が所定期間に跨って追加で検出されるように検出制御手段によって制御される。

20

【 2 3 8 1 】

これにより、検出手段による追加の検出結果をもとに、識別手段により改めて正規の判別結果を識別することができる。よって、より確実に正規の判別結果を判別することができるという効果がある。

【 2 3 8 2 】

< 特徴 L 群 > (狙いのポケットへ球を落とす制御)

複数の異なる識別部が配置された可動体と、その可動体を可動させる可動手段と、その可動手段により前記可動体が可動されている場合に、所定の演出位置に可動される前記識別部の情報を判別する判別手段と、所定の演出に用いる演出体を、少なくともその所定の演出が開始されるまで保持可能な保持手段と、その保持手段による前記演出体の保持が解除された場合に、前記演出位置に前記演出体を移動させることが可能な位置で揺動させることが可能な揺動手段と、その揺動手段により揺動される前記演出体の揺動状態を検出することが可能な検出手段と、所定条件の成立に基づいて、前記演出体を移動させる前記識別部を前記複数の識別部より決定する決定手段と、前記検出手段により前記演出体の揺動状態が所定の揺動状態であると検出された場合に、前記判別手段による判別結果に基づいて、前記決定手段に決定された前記識別部に前記演出体を移動させる移動手段と、を有するものであることを特徴とする遊技機 L 1。

30

【 2 3 8 3 】

ここで、複数の流路が設けられている遊技機が知られている。かかる従来型の遊技機の中には、遊技球等の球体が進行する流路によって、遊技者にとって有利となったり、不利となったりするものがある。また、各流路の分岐位置の上流側に、球体を揺動動作させることが可能な揺動通路が設ける構成とし、その揺動通路状で球体が揺動動作を行っている間、遊技者に対して有利な流路へと球体が流下することに対する期待感を高めることができるものがある(例えば、特開 2 0 1 0 - 1 7 9 1 6 6 号公報)。しかしながら、かかる従来型の遊技機では、球体が揺動通路へと入球する際の勢いによって、揺動動作の態様が可変するため、遊技者の期待感が十分に高まるよりも前に揺動流路からいずれかの流路へと球体が流下してしまう場合があった。よって、遊技者の遊技に対する興味を十分に向上させることができない虞があるという問題点があった。

40

【 2 3 8 4 】

50

これに対して遊技機 L 1 によれば、可動体に複数の異なる識別部が配置され、その可動体が可動手段によって可動される。可動手段により可動体が可動され、所定の演出位置に可動される識別部の情報が判別手段によって判別される。所定の演出に用いる演出体が保持手段によって、少なくとも所定の演出が開始されるまで保持され、その保持手段による演出体の保持が解除された場合に、演出位置に演出体を移動させることが可能な位置で揺動手段により演出体が揺動される。揺動手段によって揺動される演出体の揺動状態が検出手段によって検出される。所定条件の成立に基づいて、演出体を移動させる識別部が複数の識別部より決定手段によって決定される。検出手段により演出体の揺動状態が所定の揺動状態であると検出された場合に、判別手段による判別結果に基づいて、移動手段によって決定手段に決定された識別部に演出体が移動される。

10

【 2 3 8 5 】

これにより、毎回の所定の演出において、演出体を所定の揺動状態となってから識別部に移動させることができるので、所定の演出における演出体の動作品位を向上させることができる。よって、遊技者の揺動動作に対する興趣を向上させることができるという効果がある。

【 2 3 8 6 】

遊技機 L 1 において、前記演出体は、球体で構成され、前記揺動手段は、前記演出体を揺動させることが可能な揺動路を有しているものであることを特徴とする遊技機 L 2。

【 2 3 8 7 】

遊技機 L 2 によれば、遊技機 L 1 の奏する効果に加え、次の効果を奏する。即ち、演出体が球体で構成されている。そして、揺動手段において、演出体を揺動させることが可能な揺動路が設けられている。

20

【 2 3 8 8 】

これにより、揺動路上で演出体を転動によって往復させることにより揺動させることができるので、単に揺動路方向への初速を与えるだけで演出体を揺動させることができる。よって、演出体に揺動動作を行わせるための特別な構成を設ける必要が無いため、部品点数を削減することができるという効果がある。

【 2 3 8 9 】

遊技機 L 2 において、前記検出手段は、前記揺動路上で揺動する前記演出体を所定位置で検出する演出体検出手段と、その演出体検出手段により前記演出体の揺動幅が所定幅以下であるかを判別する揺動幅検出手段と、を有するものであることを特徴とする遊技機 L 3。

30

【 2 3 9 0 】

遊技機 L 3 によれば、遊技機 L 2 の奏する効果に加え、次の効果を奏する。即ち、検出手段において、揺動路上で揺動する演出体が、演出体検出手段により所定位置で検出され、その演出体検出手段により演出体の揺動幅が所定幅以下であるかが揺動幅検出手段によって判別される。

【 2 3 9 1 】

これにより、毎回の所定の演出において、揺動体の揺動幅が所定幅以下となってから演出体を演出位置へと移動させることができる。よって、遊技者に対して、演出体の動作に違和感を抱かせてしまうことを抑制することができるという効果がある。

40

【 2 3 9 2 】

遊技機 L 2 または L 3 のいずれかにおいて、前記移動手段は、前記揺動路の一部で構成され、前記演出体を揺動させるための揺動溝と、その揺動溝の前方に形成され、前記演出位置へと前記演出体を流下させるための流下溝とが少なくとも形成された揺動片と、その揺動片を前記揺動溝と前記揺動路とが連通する第 1 位置から、前記流下溝が前記揺動路上に配置される第 2 位置へと移動させる揺動片移動手段と、を有するものであることを特徴とする遊技機 L 4。

【 2 3 9 3 】

遊技機 L 4 によれば、遊技機 L 2 または L 3 のいずれかが奏する効果に加え、次の効果

50

を奏する。即ち、移動手段において、揺動路の一部で構成され、演出体を揺動させるための揺動溝と、その揺動溝の前方に形成され、演出位置へと演出体を流下させるための流下溝とが少なくとも形成された揺動片が設けられている。揺動片移動手段により、揺動溝と揺動路とが連通する第 1 位置から、流下溝が揺動路上に配置される第 2 位置へと揺動片が移動される。

【 2 3 9 4 】

これにより、単に揺動片移動手段を第 2 位置へと移動させるだけで、流下溝から演出体を演出位置へと流下させることができるので、演出体を演出位置へと移動させるための構成を簡素化することができるという効果がある。

【 2 3 9 5 】

遊技機 L 2 または L 3 において、前記移動手段は、前記揺動路の一部で構成された揺動片と、その揺動片を前記演出位置方向に傾斜させる揺動片傾斜手段と、を有するものであることを特徴とする遊技機 L 5。

【 2 3 9 6 】

遊技機 L 5 によれば、遊技機 L 2 または L 3 の奏する効果に加え、次の効果を奏する。即ち、移動手段において、揺動路の一部で構成された揺動片が設けられ、その揺動片が演出位置方向へと揺動片傾斜手段によって傾斜される。

【 2 3 9 7 】

これにより、傾斜された揺動片から演出体を落下させるだけで演出体を演出位置へと移動させることができるので、演出体を演出位置へと移動させるための構成を簡素化することができるという効果がある。

【 2 3 9 8 】

< 特徴 M 群 > (ルーレットで濃いゾーン)

判別条件の成立に基づいて、判別を実行する判別手段と、その判別手段による判別結果が特定の判別結果であることに基づいて、遊技者に有利な特典を付与する特典付与手段と、複数の異なる識別部が配置された識別体と、その識別体における前記識別部のうち、特定の前記識別部を決定する決定手段と、前記判別手段による判別結果が前記特定の判別結果である場合に、前記特定の識別部を報知状態に設定する報知状態設定手段と、特定条件の成立に基づいて、前記識別体の前記識別部により前記判別手段による判別結果を遊技者に報知する特定演出を実行する特定演出実行手段と、を有し、前記決定手段は、前記識別体を複数の領域に分割して、その領域のうち、前記特定の識別部に決定される割合が高い高決定領域と前記特定の識別部に決定される割合が低い低決定領域とが形成されるように、前記特定の識別部を決定するものであることを特徴とする遊技機 M 1。

【 2 3 9 9 】

ここでパチンコ機等の遊技機には、当たり等の判定を実行して、その判定結果を前面側に複数の異なる図柄が配置された回転体を複数並べて回転させて、所定位置で停止した図柄の組み合わせにより報知される。その報知結果として、同じ図柄が所定数 (例えば、3 つ) 揃って停止した場合に、遊技球の入球が可能となるように可変入賞装置を可変させる遊技が実行される遊技機が提案されている (例えば、特開平 7 204318 号公報)。この場合には、遊技者は、同じ図柄が所定数揃って停止するかに期待を持って遊技をするが、回転する回転体に対しては、当たり図柄の組み合わせ数がそれぞれ配置されている図柄の種別となり、いつも一定であるので、遊技が単調となってしまう、遊技者が早期に飽きてしまうという問題点があった。本発明は上記例示した問題点等を解決するためになされたものであり、遊技者が早期に飽きてしまう不具合を抑制できる遊技機を提供することを目的とする。

【 2 4 0 0 】

遊技機 M 1 によれば、複数の異なる識別部が配置され、その識別部のうち、特定の識別部に決定された識別部が報知状態となると遊技者に特典が付与されるので、すべての識別部が特定の識別部となる可能性があり、特定の識別部に決定される識別部により期待度を可変させることができる。さらに、識別体が複数の領域に分割され、特定の識別部に決定

10

20

30

40

50

される割合が高い高決定領域と特定の識別部に決定される割合が低い低決定領域とが形成されるように特定の識別部が決定されるので、識別体の領域により特定の識別部の割合が可変し、特定の識別部への期待度が識別体の中でも可変するように構成できる。よって、遊技者の期待度に変化を持たせることができ、遊技が単調になることを抑制して遊技者が早期に遊技に飽きてしまうのを抑制できるという効果がある。

【2401】

遊技機M1において、前記識別体を可動させる可動手段を有し、前記報知状態設定手段は、前記識別体を前記可動手段により可動させて、予め定められた所定の位置で前記特定の識別部に決定された識別部を停止させることで前記報知状態に設定するものであることを特徴とする遊技機M2。

10

【2402】

遊技機M2によれば、遊技機M1の奏する効果に加え、前記識別体が可動されて、予め定められた所定の位置に特定の識別部が停止される報知状態となることで、判別結果が特定の判別結果であることが遊技者に報知されるので、遊技者は、識別体がどの位置で停止されるかに興味を持つことができ、遊技の興趣を向上できるという効果がある。

【2403】

遊技機M2において、演出体と、前記演出体を前記所定の位置に移動させることが可能な移動手段と、前記識別体が停止するタイミングに合わせて前記演出体を前記移動手段により前記所定の位置に移動させる移動制御手段と、を有するものであることを特徴とする遊技機M3。

20

【2404】

遊技機M3によれば、遊技機M2の奏する効果に加え、演出体が識別体の停止タイミングに合わせて所定の位置に移動されるので、所定の位置に停止した識別部を分かり易く遊技者に報知できるという効果がある。

【2405】

遊技機M3において、前記演出体は、回動部を有し、前記演出体を保持可能な保持手段と、その保持手段による保持が解除された場合に、前記回動部により前記演出体が揺動可能な揺動路と、を有し、前記移動手段は、前記揺動路から前記演出体を前記所定の位置へと移動させるものであることを特徴とする遊技機M4。

【2406】

30

遊技機M4によれば、遊技機M3の奏する効果に加え、演出体が回動部により揺動路上を揺動した後に、移動手段により所定の位置へと移動されるので、演出体がどの識別部に移動するかに興味を持たせることで、分かり易く所定の位置に停止した識別部を遊技者に認識させることができるという効果がある。

【2407】

なお、回動部は、球体や、円筒形、円弧形状等で構成された部材が考えられる。

【2408】

遊技機M1からM4のいずれかにおいて、前記報知状態設定手段は、前記判別結果が特定の判別結果でない場合には、前記特定の識別部に決定されている隣に位置する前記特定の識別部に決定されていない識別部を前記報知状態に設定するものであることを特徴とする遊技機M5。

40

【2409】

遊技機M5によれば、遊技機M1からM4のいずれかの奏する効果に加え、特定の判別結果でない場合には、特定の識別部に決定された隣に位置する特定の識別部に決定されていない識別部が報知状態となるので、遊技者に特定の識別部があと少しで報知状態になったと思わせることができ、遊技の興趣を向上できるという効果がある。

【2410】

<特徴N群> (球の揺れ幅を安定させる制御)

所定の演出を実行する演出実行手段と、その演出実行手段により実行される演出の一部で使用される演出体と、その演出体を所定範囲内で揺動させることが可能な揺動手段と、

50

前記演出体が前記揺動手段により揺動された場合に、その揺動状態を判別する判別手段と、その判別手段による判別結果に基づいて、前記演出体に対して加わる揺動力を調整する調整手段と、を有するものであることを特徴とする遊技機 N 1。

【 2 4 1 1 】

ここでパチンコ機等の遊技機には、遊技球が流下可能な遊技領域の前面側に複数の入賞口を配置して、そのうちの一つである当否判定の開始契機となる始動入賞口に遊技球が入球することで、所定の抽選が実行される。その抽選結果が当たりである場合に、可変入賞装置が開放状態となる遊技が実行され、遊技者が賞球等を多く得られる。そのような遊技機において、始動入賞口等の入賞口への入賞が容易となる流路が形成されており、その流路に入球した遊技球は始動入賞口の真上から遊技球が落下するように誘導される。さらに、入賞が容易になる流路を流下する遊技球にも、始動入賞口への入球し易さが変わるように、流路の傾斜角度を可変させて、遊技球の転動速度にばらつきがでるように構成することで、遊技が単調とならないように構成されている遊技機が提案されている（例えば、特開 2 0 1 5 - 6 5 9 7 7 号公報）。さらに、興趣を向上させることにより、遊技が単調となることを抑制する遊技機が求められていた。本発明は上記例示した問題点等を解決するためになされたものであり、遊技の興趣を向上できる遊技機を提供することを目的とする。

10

【 2 4 1 2 】

遊技機 N 1 によれば、判別手段により判別された演出体の揺動状態に基づいて、演出体に対して加える揺動力が調整手段により調整されるので、遊技者に対して興趣を向上できる揺動状態で演出体を揺動させることができ、遊技が単調となる不具合を抑制でき、遊技の興趣を向上できるという効果がある。

20

【 2 4 1 3 】

なお、演出体は、支持体（系、ピアノ線等の細線等や細軸部材等）により回転可能に軸支され揺動される構成や、円弧形状等の揺動路の上部から揺動路上を転動または滑走することにより揺動されることが考えられる。ここで、調整手段は、支持体により揺動される場合には、演出体に対して力を加えたり、支持体に対して力を加えることが考えられ、揺動路により揺動する場合には、揺動路の傾斜を可変させたり、演出体に外部より力を加えることが考えられる。

【 2 4 1 4 】

遊技機 N 1 において、前記判別手段は、前記演出体の少なくとも揺動幅を判別するものであり、前記調整手段は、揺動幅が所定揺動幅以下であると前記判別手段により判別された場合に、前記演出体に対する揺動力を増加させるものであることを特徴とする遊技機 N 2。

30

【 2 4 1 5 】

遊技機 N 2 によれば、遊技機 N 1 の奏する効果に加え、判別手段により揺動幅が判別され、その揺動幅が所定揺動幅以下である場合に、演出体に対する揺動力が増加されるので、演出体の揺動状態が長く継続されることとなり、遊技者の興趣を向上できるという効果がある。

【 2 4 1 6 】

遊技機 N 1 または N 2 において、前記調整手段は、前記演出体に対する揺動力を増加させる場合に、前記判別手段による判別結果が前記所定揺動幅よりも大きくなったと判別されたことに基づいて、前記演出体に対する揺動力の増加を停止させるものであることを特徴とする遊技機 N 3。

40

【 2 4 1 7 】

遊技機 N 3 によれば、遊技機 N 1 または N 2 の奏する効果に加え、演出体の揺動幅が所定揺動幅よりも大きくなったことに基づいて、調整手段による揺動力の増加も停止されるので、演出体の揺動幅が過剰に大きくなるのを抑制でき、揺動幅を所定範囲で調整することができ、遊技者に安定した演出を提供できるという効果がある。

【 2 4 1 8 】

50

遊技機 N 1 から N 3 のいずれかにおいて、前記調整手段は、前記演出体に対する位置エネルギーが大きくなるように前記演出体の位置を移動させるものであることを特徴とする遊技機 N 4。

【 2 4 1 9 】

遊技機 N 4 によれば、遊技機 N 1 から N 3 のいずれかの奏する効果に加え、調整手段は、演出体に対する位置エネルギーが大きくなるように演出体の位置を移動させるので、位置エネルギーを運動エネルギーに変換させることで、演出体の揺動幅を増加させることができるという効果がある。

【 2 4 2 0 】

遊技機 N 1 から N 4 のいずれかにおいて、前記演出体は、回転して回転することが可能な回転部を有し、前記揺動手段は、前記回転部が繰り返し回転方向を変えて回転することが可能な揺動路を有するものであることを特徴とする遊技機 N 5。

10

【 2 4 2 1 】

遊技機 N 5 によれば、遊技機 N 1 から N 4 の奏する効果に加え、演出体の回転部が揺動路を回転することで揺動するので、容易な構成で演出体を揺動させることができるという効果がある。

【 2 4 2 2 】

遊技機 N 5 において、前記揺動路は、円弧形状で構成されているものであることを特徴とする遊技機 N 6。

20

【 2 4 2 3 】

遊技機 N 6 によれば、遊技機 N 5 の奏する効果に加え、揺動路は円弧形状で構成されているので、演出体の回転部が揺動を容易にすることができるという効果がある。

【 2 4 2 4 】

遊技機 N 5 または N 6 において、前記調整手段は、前記演出体が揺動する方向の前記揺動路の傾斜を変換させて揺動力を増加させるものであることを特徴とする遊技機 N 7。

【 2 4 2 5 】

遊技機 N 7 によれば、遊技機 N 5 または N 6 の奏する効果に加え、調整手段は、揺動路の傾斜を変換させることで、揺動力を増加させるので、遊技者に演出体が自然に揺動力を保って揺動しているように見せることができるという効果がある。

30

【 2 4 2 6 】

遊技機 N 1 から N 7 のいずれかにおいて、前記揺動手段は、前記演出体を揺動される場合の最下端位置よりも高い位置で保持することが可能な保持手段と、その保持手段の保持を解除させることが可能な解除手段と、を有するものであることを特徴とする遊技機 N 8。

【 2 4 2 7 】

遊技機 N 8 によれば、遊技機 N 1 から N 7 のいずれかの奏する効果に加え、揺動手段が保持手段により揺動される場合の最下端位置よりも高い位置に保持され、解除手段によりその保持が解除されるので、位置エネルギーを利用して演出体の揺動を開始させることができるという効果がある。

40

【 2 4 2 8 】

遊技機 N 8 において、前記保持手段は、前記解除手段により前記演出体の保持が解除された場合に、前記揺動路へと前記演出体を誘導可能な位置で前記演出体を保持するものであることを特徴とする遊技機 N 9。

【 2 4 2 9 】

遊技機 N 9 によれば、遊技機 N 8 の奏する効果に加え、保持手段により保持が解除手段により解除されると揺動路へ演出体が誘導されるので、駆動力を電機等で演出体に与えなくても自重により演出体をスムーズに揺動させることができるという効果がある。

【 2 4 3 0 】

遊技機 N 1 から N 9 において、前記調整手段は、特定条件が成立している場合に、前記演出体の揺動幅を特定の揺動幅以下となるように調整する揺動減衰手段を有しているもの

50

であることを特徴とする遊技機 N 1 0。

【 2 4 3 1 】

遊技機 N 1 0 によれば、遊技機 N 1 から N 9 の奏する効果に加え、特定条件が成立している場合には、調整手段の揺動減衰手段により演出体の揺動幅が特定の揺動幅以下となるように調整されるので、揺動幅を意図的に可変させることができ、演出を多様にすることで、遊技者の興趣を向上できるという効果がある。

【 2 4 3 2 】

< 特徴 O 群 > (落とすポケット位置を事前に判別)

複数の異なる識別部が配置された可動体と、その可動体を可動させる可動手段と、その可動手段により前記可動体を可動させる可動制御手段と、可動条件の成立に基づいて、前記可動体を停止させることが可能な停止可能範囲が予め設定された前記可動体を可動させる可動パターンを決定する決定手段と、前記可動パターンで可動された後に所定の演出位置に特定の前記識別部が停止された場合に、遊技者に有利となる特典を付与する特典付与手段と、前記可動パターンで前記可動体が可動されている場合に、特定条件の成立に基づいて、前記停止可能範囲に設定されている前記識別部より 1 の前記識別部を決定する識別部決定手段と、その識別部決定手段により決定された前記識別部を特定の停止タイミングで前記演出位置に停止させる停止制御手段と、を有するものであることを特徴とする遊技機 O 1。

【 2 4 3 3 】

ここでパチンコ機等の遊技機には、当たり等の判定を実行して、前面側に複数の異なる図柄が配置された回転体を複数並べ、所定位置で停止する図柄の組み合わせを予め判定結果に基づいて決定して、回転制御することにより報知される。その報知結果として、同じ図柄が所定数 (例えば、3 つ) 揃って停止した場合に、遊技球の入球が可能となるように可変入賞装置を可変させる遊技が実行される遊技機が提案されている (例えば、特開平 7 2 0 4 3 1 8 号公報)。回転体の停止位置は、予め回転前に決定されているので、演出等の状態により停止させる図柄の組み合わせを変更する等の斬新な演出ができず、遊技が単調となる不具合により、遊技者が早期に飽きてしまうという問題点があった。本発明は上記例示した問題点等を解決するためになされたものであり、さらに斬新な遊技機を提供することで、遊技が単調となることを抑制して、遊技者が早期に飽きてしまう不具合を抑制できる遊技機を提供することを目的とする。

【 2 4 3 4 】

遊技機 O 1 によれば、可動体の停止可能範囲が予め設定された可動パターンにより可動体が可動されて、特定条件が成立したことに基づいて、識別部決定手段により決定された停止可能範囲に設定されている識別部より 1 の識別部が決定され、その識別部が演出位置で停止するように停止制御手段により可動体が停止されるので、特定条件が成立するまで、可動体の停止位置が特定されず、遊技者にリアルタイムな演出を提供することで、遊技が単調となることを抑制し、遊技者が早期に飽きてしまう不具合を抑制できるという効果がある。

【 2 4 3 5 】

遊技機 O 1 において、判別条件の成立に基づいて、判別を実行する判別手段を有し、前記停止制御手段は、判別手段による判別結果が特定の判別結果である場合に、前記特定の識別部を前記演出位置に停止させるものであることを特徴とする遊技機 O 2。

【 2 4 3 6 】

遊技機 O 2 によれば、遊技機 O 1 の奏する効果に加え、判別手段による判別結果が特定の判別結果である場合に、特定の識別部が演出位置に停止されるので、判別手段による判別結果を演出位置に停止する識別部により報知することができるという効果がある。

【 2 4 3 7 】

遊技機 O 1 または O 2 において、設定条件の成立に基づいて、前記複数の異なる識別部より前記特定の識別部に設定する設定手段を有するものであることを特徴とする遊技機 O 3。

【 2 4 3 8 】

遊技機〇３によれば、遊技機〇１または〇２の奏する効果に加え、設定手段により特定の識別部が複数の異なる識別部より設定されるので、どの識別部が特定の識別部に設定されるかを遊技者に興味を持たせることができ、遊技の興趣を向上できるという効果がある。

【 2 4 3 9 】

遊技機〇３において、前記設定手段は、遊技者の選択に基づいて、前記特定の識別部のうち、少なくとも一つを設定するものであることを特徴とする遊技機〇４。

【 2 4 4 0 】

遊技機〇４によれば、遊技機〇３の奏する効果に加え、遊技者の選択に基づいて、特定の識別部のうち、少なくとも一つが設定手段により設定されるので、遊技者の任意の識別部を特定の識別部とすることができ、遊技者が遊技により参加でき、遊技者の興趣を向上できるという効果がある。

10

【 2 4 4 1 】

遊技機〇３または〇４において、前記設定手段は、前記判別手段による判別結果に基づいて、前記特定の識別部を設定するものであることを特徴とする遊技機〇５。

【 2 4 4 2 】

遊技機〇５によれば、遊技機〇３または〇４の奏する効果に加え、特定の識別部が判別手段の判別結果に基づいて設定手段により設定されるので、設定された特定の識別部により判別手段の判別結果を遊技者に予測させることができるという効果がある。

20

【 2 4 4 3 】

遊技機〇２から〇５のいずれかにおいて、前記決定手段は、前記判別手段の判別結果に基づいて、前記可動パターンを決定するものであることを特徴とする遊技機〇６。

【 2 4 4 4 】

遊技機〇６によれば、遊技機〇２から〇５のいずれかの奏する効果に加え、可動パターンが判別手段に判別結果に基づいて決定されるので、判別結果により可動パターンを可変することができるという効果がある。

【 2 4 4 5 】

遊技機〇１から〇６のいずれかにおいて、前記演出位置に停止された前記識別部であることを示すための報知体と、その報知体を前記演出位置に停止された前記識別部へと誘導する誘導手段と、を有するものであることを特徴とする遊技機〇７。

30

【 2 4 4 6 】

遊技機〇７によれば、遊技機〇１から〇６のいずれかの奏する効果に加え、演出位置に停止された識別部に報知体が誘導手段により誘導されるので、より演出位置に停止した識別部を分かり易く遊技者に報知できるという効果がある。

【 2 4 4 7 】

遊技機〇１から〇７のいずれかにおいて、前記可動パターンには、前記識別部決定手段により決定される識別部を可変させることが可能な可変設定期間が設定されているものであることを特徴とする遊技機〇８。

【 2 4 4 8 】

40

遊技機〇８によれば、遊技機〇１から〇７のいずれかの奏する効果に加え、可動パターンには、識別部決定手段により決定される識別部を可変させることが可能な可変期間が設定されているので、識別部を可変させることができ、遊技の興趣を向上できるという効果がある。

【 2 4 4 9 】

遊技機〇８において、遊技者が操作可能な操作手段を有し、前記可変設定期間では、前記操作手段が操作されたタイミングにより前記識別部決定手段により決定される前記識別部が可変するものであることを特徴とする遊技機〇９。

【 2 4 5 0 】

遊技機〇９によれば、遊技機〇８の奏する効果に加え、遊技者が操作手段を操作したタ

50

イミングにより識別部決定手段により決定される識別部が可変されるので、遊技者が特定の識別部が演出位置で停止するように狙って操作手段を操作する遊技を行うことができ、遊技の興趣を向上できる。さらに、遊技者の操作したタイミングにより決定される識別部が可変することで、判別結果に対応した識別部を演出位置で停止させる制御を容易に行うことができるという効果がある。

【 2 4 5 1 】

< 特徴 P 群 > (爪折れ判別)

所定の可動範囲で可動可能な可動体と、その可動体を前記可動範囲で可動させる可動手段と、前記可動手段を可動制御する可動制御手段と、を有した遊技機において、前記可動体は、予め定められた複数の所定位置に配置された複数の検出部を有し、前記遊技機は、前記予め定められた複数の所定位置に前記可動体が可動された場合に、前記複数の検出部のうち、前記所定位置毎に対応する予め定められた組み合わせで構成された 1 以上の前記検出部を検出することが可能な検出手段と、その検出手段により検出された検出結果に基づいて、前記可動体の可動位置情報を判別する判別手段と、前記所定条件の成立に基づいて、前記検出手段により検出された検出結果が予め設定された異常条件に一致するかを判定する異常判定手段と、を有するものであることを特徴とする遊技機 P 1。

【 2 4 5 2 】

ここでパチンコ機等の遊技機には、当たり等の判定を実行して、前面側に複数の異なる図柄が配置された回転体を複数並べ、所定位置で停止する図柄の組み合わせを予め判定結果に基づいて決定して、回転制御することにより報知される。その報知結果として、同じ図柄が所定数（例えば、3 つ）揃って停止した場合に、遊技球の入球が可能となるように可変入賞装置を可変させる遊技が実行される遊技機が提案されている（例えば、特開平 7 2 0 4 3 1 8 号公報）。回転体の停止位置は、複数のセンサ等で回転体の位置を検出する方法が一般的であるが、センサの故障等が発生した場合には、回転体が誤った位置で停止されることが考えられ、遊技者に誤った報知を行ってしまう等の問題点があった。本発明は上記例示した問題点等を解決するためになされたものであり、不具合を早期に検出することができる遊技機を提供することを目的とする。

【 2 4 5 3 】

遊技機 P 1 によれば、予め定められた複数の所定位置に可動体が可動された場合に、複数の検出部のうち、所定位置毎に予め定められた組み合わせで構成された 1 以上の検出部が検出手段により検出される。検出手段により検出された検出結果により可動体の可動位置情報が判別される。よって、正確に可動体がどの所定位置に可動されたかを可動位置情報により識別することができる。また、所定条件の成立に基づいて、検出手段により検出された検出結果が異常条件に一致するか異常判定手段により判定されるので、検出手段や検出部に異常が発生しても早期に異常を検出することができ、誤った可動体の可動を抑制できるという効果がある。

【 2 4 5 4 】

遊技機 P 1 において、前記判別手段により前記可動位置情報が判別されることに基づいて、判別された可動位置情報が記憶される可動位置情報記憶手段と、それぞれの前記複数の所定位置で前記検出部が前記検出手段により正常に検出された場合における検出されるはずの検出結果が照合データとして予め設定された照合データ設定手段と、を有し、前記異常判定手段は、前記判別手段により前記可動位置情報が判別されることを前記所定条件の成立として、前記判別手段により前回判別されて前記記憶手段に記憶された前記可動位置情報と前記照合データとより前記異常条件に一致するかを判定するものであることを特徴とする遊技機 P 2。

【 2 4 5 5 】

遊技機 P 2 によれば、遊技機 P 1 の奏する効果に加え、前回判別手段により判別された可動位置情報と、照合データとにより異常条件に一致するかが異常判定手段により判定されるので、可動体が正常に可動された場合の可動位置情報を常に監視することができ、早期に不具合を検出することができるという効果がある。

【 2 4 5 6 】

遊技機 P 2 において、前記異常判定手段は、前記判別手段により判別された可動位置情報が前記可動位置情報記憶手段に記憶されている前回の前記可動位置情報の次の可動位置情報と一致するかを、前記照合データより判定することで異常を判定するものであることを特徴とする遊技機 P 3。

【 2 4 5 7 】

遊技機 P 3 によれば、遊技機 P 1 または P 2 の奏する効果に加え、判別手段により判別された可動位置情報が前回の可動位置情報の次の可動位置情報と一致するかが照合データより判定することにより異常判定手段により異常が判定されるので、所定位置に可動される毎に異常を判定することができ、より早期な異常検出を行うことができるという効果がある。

10

【 2 4 5 8 】

遊技機 P 1 において、前記異常判定手段は、前記可動体が所定量可動したことを前記所定条件の成立として、前記検出手段の検出結果より前記検出部の数に基づいて前記異常条件に一致するかを判定するものであることを特徴とする遊技機 P 4。

【 2 4 5 9 】

遊技機 P 4 によれば、遊技機 P 1 の奏する効果に加え、可動体が所定量可動した場合に、検出手段により検出された検出部の数に基づいて異常条件に一致するか判定されるので、可動体が所定量可動する毎に異常検出を行うことができ、早期に異常を検出できるという効果がある。

20

【 2 4 6 0 】

遊技機 P 4 において、前記可動体が所定量可動した場合に、正常に前記検出手段により検出される前記検出部の検出数が予め記憶された検出数記憶手段を有し、前記異常判定手段は、前記検出手段により検出された前記検出部の数と、前記検出数記憶手段に記憶されている前記検出数とが一致するかを判定するものであることを特徴とする遊技機 P 5。

【 2 4 6 1 】

遊技機 P 5 によれば、遊技機 P 4 の奏する効果に加え、検出数記憶手段に予め記憶された検出数と一致するか異常判定手段により判定されるので、より正確に異常を判定することができるという効果がある。

【 2 4 6 2 】

< 特徴 Q 群 > (L E D の点灯データを分割)

複数の作動部と、その作動部を作動させるための作動データに基づいて、それぞれの前記作動部を作動させる作動手段と、それぞれの前記作動部を作動させる作動パターンを所定条件の成立に基づいて決定する作動パターン決定手段と、その作動パターン決定手段により決定された前記作動パターンに基づいて、それぞれの前記作動部の作動データを取得する取得手段と、その取得手段により取得された前記作動データを分割して設定する設定手段と、を有するものであることを特徴とする遊技機 Q 1。

30

【 2 4 6 3 】

ここで、L E D 等の発光手段や、役物等の可動手段等の演出用部材を構成に含む遊技機が知られている。かかる従来型の遊技機では、複数の演出用部材を用いて多彩な演出動作を実行することにより、遊技者の興趣向上を図っている。また、この従来型の遊技機の中には、予め R O M 等の記憶手段に対して、発光手段の発光パターンや可動手段の可動パターン等の、演出用部材の演出パターンを記憶しておき、実行する演出に応じた演出パターンを読み出して対応する演出用部材の演出動作を実行する遊技機が知られている（例えば、特開 2 0 1 4 - 1 8 4 9 5 号公報）。しかしながら、演出用部材を増加させると、演出動作を設定するための設定データのデータ量が増大してしまい、処理負荷が増大してしまうという問題点があった。

40

【 2 4 6 4 】

これに対して遊技機 Q 1 によれば、複数の作動部を作動させるための作動データに基づいて、それぞれの作動部が作動手段によって作動される。それぞれの作動部を作動させる

50

作動パターンが、作動パターン決定手段によって所定条件の成立に基づいて決定され、その作動パターン決定手段により決定された作動パターンに基づいて、それぞれの作動部の作動データが取得手段によって取得される。取得手段により取得された作動データが設定手段によって分割して設定される。

【 2 4 6 5 】

これにより、設定手段により一括して作動データを設定する場合に比較して、分割して設定する各回のデータ量を削減することができる。つまり、作動データを設定するための処理負荷を分散させることができるので、処理負荷を軽減することができるという効果がある。

【 2 4 6 6 】

遊技機 Q 1 において、前記設定手段は、前記作動データを前記作動部単位で分割して設定することが可能なものであることを特徴とする遊技機 Q 2。

【 2 4 6 7 】

遊技機 Q 2 によれば、遊技機 Q 1 の奏する効果に加え、作動データが設定手段により作動部単位で分割して設定されるので、処理負荷をより細かく分散させることができるという効果がある。

【 2 4 6 8 】

遊技機 Q 1 または Q 2 において、前記作動データは、前記作動部を作動させる場合の作動態様を指定するデータと、その作動態様で動作させる前記作動部を指定するデータとを少なくとも含むものであることを特徴とする遊技機 Q 3。

【 2 4 6 9 】

遊技機 Q 3 によれば、遊技機 Q 1 または Q 2 の奏する効果に加え、作動データには、作動部を作動させる場合の作動態様を指定するデータと、その作動態様で動作させる作動部を指定するデータとが少なくとも含まれるので、複数の作動部に対して異なる作動態様を設定することができる。よって、作動態様を多様化させることができるので、遊技者の遊技に対する興趣を向上させることができるという効果がある。

【 2 4 7 0 】

遊技機 Q 3 において、前記取得手段は、複数の異なる作動態様を指定するデータが、それぞれ異なる作動部を指定するデータに対応付けられた前記作動データを取得可能なものであることを特徴とする遊技機 Q 4。

【 2 4 7 1 】

遊技機 Q 4 によれば、遊技機 Q 3 の奏する効果に加え、取得手段により複数の異なる作動態様を指定するデータが、それぞれ異なる作動部を指定するデータに対応付けられた作動データが取得されるので、取得手段により取得される作動データによって、異なる作動部に異なる作動態様を設定することができる。よって、複数の作動部の作動態様をより多様化させることができるという効果がある。

【 2 4 7 2 】

遊技機 Q 4 において、前記設定手段は、前記作動データを、同一の作動態様が設定される前記作動部毎に分割して設定するものであることを特徴とする遊技機 Q 5。

【 2 4 7 3 】

遊技機 Q 5 によれば、遊技機 Q 4 の奏する効果に加え、同一の作動態様を同一のタイミングで作動部に対して設定することができるので、同じ作動態様を同じタイミングで反映させることができる。よって、作動データを設定した直後における各作動部の見た目の品位を向上させることができるという効果がある。

【 2 4 7 4 】

遊技機 Q 1 から Q 5 のいずれかにおいて、前記作動部は、発光する発光手段で構成されているものであり、前記作動データは、発光手段による発光パターンを設定するためのデータで構成されていることを特徴とする遊技機 Q 6。

【 2 4 7 5 】

遊技機 Q 6 によれば、遊技機 Q 1 から Q 5 のいずれかが奏する効果に加え、次の効果を

10

20

30

40

50

奏する。即ち、作動部が、発光する発光手段によって構成されている。そして、作動データは、発光手段による発光パターンを設定するためのデータで構成されている。

【2476】

これにより、発光手段による発光パターンを設定する際の処理負荷を軽減することができるという効果がある。

【2477】

遊技機Q1からQ6のいずれかにおいて、前記作動データはシリアル通信方式で設定手段により設定されるものであることを特徴とする遊技機Q7。

【2478】

遊技機Q7によれば、遊技機Q1からQ6のいずれかが奏する効果に加え、作動データがシリアル通信方式で設定手段により設定されるので、パラレル通信方式に比較して少ない配線数でデータを設定することができる。よって、配線数の削減により遊技機の原価を低減することができるという効果がある。

【2479】

<特徴R群>（遊技者が設定したミッション（当たり図柄の組み合わせを選択）が当たり中まで継続する）

判別条件の成立に基づいて、判別を実行する判別手段と、その判別手段による判別結果に基づいた識別情報が表示される表示手段と、その表示手段に、特定の判別結果に基づいた識別情報が表示された場合に、遊技者に有利となる特典遊技を実行する特典遊技実行手段と、を有した遊技機において、特定条件が成立した場合に、遊技者に有利な特典が付与されることを通知する特定演出を実行する特定演出実行手段を備え、前記特定演出実行手段は、前記判別手段による判別結果に基づいた前記識別情報が表示される期間から前記特典遊技実行手段により前記特典遊技が実行される期間に跨って少なくとも前記特定演出を継続して実行するものであることを特徴とする遊技機R1。

【2480】

ここで、大当たりに当選したか否かを通知する演出を通常遊技状態中に実行し、大当たり終了後に付与される特典（例えば、確変遊技状態）が付与されるか否かを通知する演出を特典遊技中（大当たり遊技中）に実行するパチンコ機が提案されている（例えば、特開2009-178292号公報）。この場合、各遊技状態に応じてそれぞれ独立した演出が実行されることから、大当たりに当選したことを通知する演出と、特典が付与されることを通知する演出とを一連の演出で実行することができず、遊技者の遊技意欲が低下してしまうという問題点があった。

【2481】

これに対して、遊技機R1では、判別手段による判別結果に基づいた識別情報が表示される期間から、特典遊技実行手段により特典遊技が実行される期間に跨って遊技者に有利な特典が付与されることを通知するための特定演出が継続して実行される。これにより、特典遊技が実行されている期間において、次の特典が付与されるか否かを継続して実行される特定演出によって判別することが可能となる。よって、遊技者は特典遊技において継続して実行される特定演出に注目することになるので、遊技者の興趣を向上できるという効果がある。

【2482】

遊技機R1において、前記特定条件は、複数の異なる小条件が成立することで成立するものであり、前記特定演出実行手段は、前記判別手段の判別結果が前記特定の判別結果であることに基づいて、所定数の前記小条件が成立したことを示す前記特定演出を実行するものであることを特徴とする遊技機R2。

【2483】

遊技機R2によれば、遊技機R1の奏する効果に加え、複数の異なる小条件が成立することで特定条件が成立し、所定数の小条件が成立した場合には特定演出が実行される。よって、遊技者は所定数の小条件が成立したことを特定演出によって認識することができるので、遊技者に対してわかりやすい遊技機を提供することができるという効果がある。

10

20

30

40

50

【 2 4 8 4 】

遊技機 R 2 において、前記特定演出実行手段は、前記特典遊技実行手段により前記特典遊技が実行される期間に前記複数の異なる小条件のうち、残りの小条件が成立したかを示す残特定演出を前記特定演出として実行するものであることを特徴とする遊技機 R 3。

【 2 4 8 5 】

遊技機 R 3 によれば、遊技機 R 2 の奏する効果に加え、複数の異なる小条件のうち残りの小条件が成立したかを示す残特定演出が、特定演出として実行される。よって、遊技者は残特定演出が実行されることで、残りの小条件の個数を認識することができるので、遊技者に対して特定条件が成立することを期待させることができ、遊技者の興趣を向上できるという効果がある。

10

【 2 4 8 6 】

遊技機 R 1 から R 3 のいずれかにおいて、前記特典遊技実行手段により特典遊技として、遊技者に有利な通常特典遊技と、その通常特典遊技よりも遊技者に有利な特別特典遊技とが少なくとも設定されており、前記特典遊技実行手段により実行される特典遊技の種別を決定する特典遊技種別決定手段を有するものであることを特徴とする遊技機 R 4。

【 2 4 8 7 】

遊技機 R 4 によれば、遊技機 R 1 から R 3 のいずれかの奏する効果に加え、特典遊技として設定されている通常特典遊技と、その通常特典遊技よりも遊技者に有利な特別特典遊技とのいずれかが特典遊技種別決定手段によって決定される。よって、遊技者に有利となる特典遊技のバリエーションが増えるので、遊技者が早期に飽きてしまう不具合を抑制（防止）できるという効果がある。

20

【 2 4 8 8 】

遊技機 R 4 において、前記特典遊技中に前記残りの小条件が成立したことを示す前記残特定演出が実行されることにより、前記特別特典遊技が特典遊技実行手段により実行されていることを示すものであることを特徴とする遊技機 R 5。

【 2 4 8 9 】

遊技機 R 5 によれば、遊技機 R 4 の奏する効果に加え、残特定演出が実行されることを契機として、特別特典遊技が実行されていることが示されるので、遊技者に対してわかりやすい遊技機を提供することができるという効果がある。

【 2 4 9 0 】

遊技機 R 4 または R 5 において、前記特別特典遊技は、特典遊技の後に、遊技者に有利となる特別遊技状態が、所定条件が成立するまで付与されるものであることを特徴とする遊技機 R 6。

30

【 2 4 9 1 】

遊技機 R 6 によれば、遊技機 R 4 または R 5 の奏する効果に加え、遊技者に有利となる特別遊技状態が、特典遊技の後に所定条件が成立するまで付与される。よって、遊技者に対してより有利な状態を付与することができるので、遊技者の興趣を向上できるという効果がある。

【 2 4 9 2 】

遊技機 R 2 から R 6 のいずれかにおいて、前記小条件を遊技者が選択することが可能な選択手段を有するものであることを特徴とする遊技機 R 7。

40

【 2 4 9 3 】

遊技機 R 7 によれば、遊技機 R 2 から R 6 のいずれかの奏する効果に加え、選択手段により小条件を遊技者が選択することが可能となる。よって、遊技者の参加意欲を高めることができるという効果がある。

【 2 4 9 4 】

< 特徴 S 群 >（ルーレットの当たりポケット増加）

判別条件の成立に基づいて、判別を実行する判別手段と、その判別手段の判別結果が特定の判別結果であることに基づいて、遊技者に有利となる特典を付与する特典付与手段と、を有した遊技機において、複数の異なる識別情報が表示される表示手段と、その表示手

50

段に表示される前記複数の異なる識別情報のうち、所定の停止位置で停止表示された場合に、遊技者に前記判別結果が特定の判別結果であることを報知する特定の前記識別情報を決定する識別情報決定手段と、所定条件が成立した場合に、前記表示手段に表示されている前記識別情報を動的に変位させた後、前記停止位置で1の前記識別情報を停止させる演出を実行する演出実行手段と、その演出実行手段により前記演出が実行される場合に、前記判別手段により判別が実行される状態によって、前記識別情報決定手段により前記特定の識別情報として決定される前記識別情報を可変して設定する可変設定手段と、を有するものであることを特徴とする遊技機S1。

【2495】

ここで、ルーレット盤に表示される複数のキャラクタのうち所定のキャラクタが特定の停止位置に停止した場合に特典遊技（例えば、大当たり遊技）を付与するゲーム性を有するパチンコ機が提案されている（例えば、特開2004-73580号公報）。この場合、特別図柄の抽選結果に基づいてルーレットの停止位置を制御する必要があり、例えば、特別図柄の抽選結果が大当たりである場合に、複数のキャラクタの中から所定のキャラクタを特定の停止位置に停止させなければならず、ルーレットの回転動作が不自然な動きになり、遊技者に対して好適な演出を提供することができず、遊技者の遊技意欲が低下してしまうという問題があった。

【2496】

これに対して、遊技機S1によれば、判別手段による判別が実行される状態に応じて、演出実行手段により実行される演出において、表示手段に表示される複数の識別情報のうちのいずれかが、可変設定手段によって判別結果が特定の判別結果であること（即ち、遊技者に有利となる特典が付与されること）を報知する特定の識別情報に可変される。これにより、演出実行手段により実行される演出において、特定の識別情報を可変させることができる。よって、遊技者に対して好適な演出を提供することが可能となり、遊技者の興趣を向上できるという効果がある。

【2497】

遊技機S1において、前記演出実行手段により実行される演出は、予め所定の期間が設定されており、前記所定の期間のうち、第1期間が経過したことに基いて前記識別情報決定手段により前記特定の識別情報が決定されるものであることを特徴とする遊技機S2。

【2498】

遊技機S2によれば、遊技機S1の奏する効果に加え、次の効果を奏する。即ち、予め設定されている所定の期間で演出実行手段による演出が実行される。その演出が実行される所定の期間のうち第1期間が経過したことに基いて特定の識別情報が識別情報決定手段により決定される。これにより、第1期間が経過した時点で特定の識別情報が決定されるため、演出実行手段により実行される演出において違和感なく識別情報を動的に変位させることができる。よって、遊技者に対して好適な演出を提供することができ、遊技意欲が低下することを抑制することができるという効果がある。

【2499】

遊技機S1またはS2において、取得条件の成立に基づいて、前記判別手段により判別される判別情報を取得する取得手段を有するものであることを特徴とする遊技機S3。

【2500】

遊技機S3によれば、遊技機S1またはS2の奏する効果に加え、取得条件の成立に基づいて、判別手段により判別される判別情報が取得手段により取得されるため、確実に判別情報を取得することができる。よって、判別条件が成立したにも関わらず演出実行手段により演出が実行されないという不具合が発生することを抑制することができるという効果がある。

【2501】

遊技機S3において、前記取得手段により取得された前記判別情報を前記判別条件が成立するまで少なくとも記憶する記憶手段と、その記憶手段に記憶された前記判別情報をそ

10

20

30

40

50

の判別情報に対応する前記判別条件が成立するよりも前に判別を実行する事前判別手段と、を有し、前記可変設定手段は、前記事前判別手段の判別結果に基づいて、前記識別情報を可変して設定するものであることを特徴とする遊技機 S 4。

【2502】

遊技機 S 4 によれば、遊技機 S 3 の奏する効果に加え、次の効果を奏する。即ち、取得手段が取得した判別情報が記憶手段により少なくとも判別条件が成立するまで記憶される。その記憶手段に記憶された判別情報を事前判別手段により判別条件が成立するよりも前に判別し、その事前判別手段の判別結果に基づいて、識別情報が可変して設定される。これにより、識別情報が可変する対象となった判別情報に基づく演出が実行される前に、識別情報を可変することが可能となるため、演出実行手段により実行される演出にて違和感なく識別情報を動的に変位させることができる。よって、遊技者に対して好適な演出を提供することができ、遊技意欲が低下することを抑制することができるという効果がある。

【2503】

<特徴 T 群> (パニーの足演出)

遊技球が入球可能な開口部を有した入球手段と、その入球手段の開口部を遊技球が入球可能な開放状態と、その開放状態よりも遊技球が入球困難となる閉鎖状態とに可変される可変部材と、その可変部材を前記開放状態と前記閉鎖状態とに可変可能な可変手段と、前記開口部に入球した遊技球を流下させ、遊技者に視認可能な位置に配置された第 1 流路と、その第 1 流路を、前記開口部に入球した遊技球を流下させることが可能な第 1 位置と、流下させることが困難となる第 2 位置とに変位させる変位手段と、その変位手段を前記可変部材が前記開放状態となる期間少なくとも前記第 1 位置に可動させる変位制御手段と、を有するものであることを特徴とする遊技機 T 1。

【2504】

ここで、遊技機では、遊技者の興趣を向上させるための演出として、遊技盤上に演出役物と呼ばれる可動部材を可動させる演出を行う遊技機が知られている(例えば、特開 2004-121464 号公報)。この場合、演出役物を設けることで、遊技機の遊技に必要な入賞口などの設置スペースが失われてしまうという問題点があった。

【2505】

遊技機 T 1 によれば、可変部材が入球手段の開放部に遊技球が入球可能となる開放状態に可変されている期間は、遊技者に視認可能な位置に配置された第 1 流路が、開口部に入球した遊技球が流下するように第 1 位置へと可変される。また、第 1 流路は第 1 位置と第 2 位置とに変位させることが可能である。これにより、入球手段の開口部へ遊技球が入球する場合には、第 1 流路が第 1 位置に可変されるため遊技球を流下させることが可能となり、入球手段の開口部へ遊技球が入球しない場合には、第 1 流路を第 1 位置と第 2 位置とに変位させ、演出等に流用することができる。よって、第 1 流路を演出に流用することができるので、遊技者の興趣を向上させることができ、さらに、遊技盤上の設置スペースを確保できるという効果がある。

【2506】

遊技機 T 1 において、特定条件が成立した場合に、前記可変部材が前記可変手段により所定条件が成立するまで、複数回前記開放状態に可変される特典遊技が実行される特典遊技実行手段を有し、前記変位制御手段は、特典遊技実行手段による特典遊技の実行が終了してから所定期間が経過するまで前記第 1 流路を前記第 1 位置に変位させるものであることを特徴とする遊技機 T 2。

【2507】

遊技機 T 2 によれば、遊技機 T 1 に奏する効果に加え、所定条件が成立するまで複数回、可変部材が開放状態に可変される特典遊技が実行され、その特典遊技の実行が終了してから所定期間が経過するまで第 1 流路が第 1 位置に変位される。よって、入球手段の開口部に入球した遊技球が流下し終えていないにも関わらず、第 1 流路が第 2 位置へ変位されることがないので、入球手段の開口部へ入球した遊技球を詰まらせることなく流下させることができるという効果がある。

【 2 5 0 8 】

遊技機 T 1 または T 2 において、演出を実行する演出実行手段を有し、前記演出実行手段は、前記演出の一つとして、前記第 1 流路を前記特典遊技が実行される期間以外において前記変位制御手段により変位させるものであることを特徴とする遊技機 T 3。

【 2 5 0 9 】

遊技機 T 3 によれば、遊技機 T 1 または T 2 の奏する効果に加え、特典遊技が実行される期間以外において、第 1 流路を演出の一つとして変位させる。よって、演出のバリエーションを増やすことができるので、遊技者の興趣を向上させることができるという効果がある。

【 2 5 1 0 】

遊技機 T 3 において、判別条件の成立に基づいて所定の判別を実行する判別手段を備え、前記特典遊技実行手段は、前記判別手段による判別結果が特定の判別結果となったことに基づいて、前記特典遊技を実行するものであり、前記演出実行手段は、前記判別手段による判別結果を示す演出の一つとして、前記第 1 流路を前記変位制御手段により変位させるものであることを特徴とする遊技機 T 4。

【 2 5 1 1 】

遊技機 T 4 によれば、遊技機 T 3 の奏する効果に加え、次の効果を奏する。即ち、判別結果が特定の判別結果となった場合に特典遊技が実行され、判別結果を示す演出の一つとして第 1 流路の変位が実行される。よって、判別結果が特定の判別結果であるかを、第 1 流路が変位される演出によって判別することができるので、遊技者は第 1 流路が変位される演出に着目することとなり、遊技者の興趣を向上できるという効果がある。

【 2 5 1 2 】

< 特徴 U 群 > (時間切れ演出)

判別条件の成立に基づいて、判別を実行する判別手段と、その判別手段による判別結果が特定の判別結果であることに基づいて遊技者に有利となる特典を付与する特典付与手段と、所定条件が成立するまで、前記判別条件が成立され易くなる特別遊技状態を設定する状態設定手段と、前記状態設定手段により前記特別遊技状態が設定される場合に、予め定められた期間で演出を実行する演出実行手段と、その演出実行手段による前記演出が実行される期間内に前記所定条件が成立しなかった場合に、前記演出実行手段により実行される前記演出に付随する付随演出を実行する付随演出実行手段と、を有するものであることを特徴とする遊技機 U 1。

【 2 5 1 3 】

ここで、所定期間の間、通常の遊技状態とは異なる特別遊技状態（例えば、確変遊技状態）が実行されるパチンコ機があった。そのようなパチンコ機において、現在の遊技状態が特別遊技状態であることを予め定められた期間で実行される演出を用いて遊技者に報知する技術として、予め定められた期間で実行される演出が終了するタイミングと特別遊技状態が終了するタイミングとが相違すると判別された場合に、予め定められた期間で実行される演出の進行具合を変更するパチンコ機が提案されている（特開 2 0 0 8 - 1 7 3 3 2 0 号公報）。この場合、予め定められた期間で実行される演出が終了するタイミングと特別遊技状態が終了するタイミングとが相違する場合に、予め定められた期間で実行される演出の進行具合を変更する制御を行わなければならない、処理負荷が大きくなるという問題点があった。

【 2 5 1 4 】

遊技機 U 1 によれば、所定条件が成立するまで判別条件が設定され易くなる特別遊技状態が設定され、その特別遊技状態が設定される場合に、予め定められた期間で演出が実行される。その演出が実行される期間において、所定条件が成立しなかった場合には、その演出に付随する付随演出が実行される。ここで、演出が実行される期間において所定条件が成立しなかった場合は、特別遊技状態が継続されるにも関わらず演出の表示期間が終了する場合である。この場合には、付随演出実行手段によって演出に付随する付随演出が実行される。よって、特別遊技状態が継続されていることを、遊技者に対して容易に認識さ

10

20

30

40

50

せることができるとの効果がある。また、予め定められた期間で演出が実行される。その演出が実行される期間において、所定条件が成立しなかった場合には、その演出に付随する付随演出が実行されるので、予め定められた期間で実行される演出の内容を変更する制御を行う必要が無くなる。よって、演出を実行する際の処理負荷を軽減することができるという効果がある。

【2515】

遊技機U1において、遊技球が入球可能な入球手段と、その入球手段に遊技球が入球することで、前記判別手段により判別される判別情報を取得する取得手段と、その取得手段に取得された前記判別情報を前記判別条件が成立するまで少なくとも記憶される記憶手段と、を有するものであることを特徴とする遊技機U2。

10

【2516】

遊技機U2によれば、遊技機U1の奏する効果に加え、次の効果を奏する。即ち、入球手段に遊技球が入球することにより判別情報が取得され、その取得された判別情報は判別条件が成立するまで記憶される。これにより、入球手段に遊技球が入球し、判別情報が取得された時点において、判別条件が成立していない場合であっても、その判別情報を記憶手段に記憶しておくことができる。よって、入球手段に遊技球が入球したにも関わらず、判別手段による判別が実行されない場合を抑制（防止）することができるので、遊技者に対して過剰に不利益となることを抑制（防止）できるという効果がある。

【2517】

遊技機U1またはU2において、前記演出実行手段は、前記演出を実行する期間に前記判別手段により前記特定の判別結果と判別されたことに基づいて、前記特定の判別結果であることを示す特定演出を残りの前記期間で実行するものであることを特徴とする遊技機U3。

20

【2518】

遊技機U3によれば、遊技機U1または遊技機U2の奏する効果に加え、演出を実行する期間において特定の判別結果と判別された場合に、残りの期間において特定演出が実行される。よって、演出を実行する期間において特定の判別結果となったことを、遊技者に対して容易に認識させることができるという効果がある。

【2519】

遊技機U1からU3のいずれかにおいて、前記判別手段の判別結果に基づく識別情報が表示される表示手段と、その表示手段に表示される前記識別情報の動的表示期間を決定する動的表示期間決定手段と、を有し、前記所定条件は、所定回数目の前記判別手段による判別に基づく前記動的表示期間が経過したことに基いて成立するものであることを特徴とする遊技機U4。

30

【2520】

遊技機U4によれば、遊技機U1からU3のいずれかの奏する効果に加え、次の効果を奏する。即ち、判別手段の判別結果に基づく識別情報が表示手段に表示され、その表示手段に表示される識別情報の動的表示期間が動的表示期間決定手段により決定される。そして、所定条件は、所定回数目の判別手段による判別に基づく動的表示期間が経過することに基づいて成立する。これにより、特別遊技状態が設定されている期間（即ち、所定条件が成立するまでの演出が実行される期間、または、その演出に付随する付随演出が実行される期間）において、判別結果に基づく識別情報の動的表示が所定回数表示される。よって、特別遊技状態が設定されている期間において、判別結果に基づく識別情報の動的表示に注目させることができるので、遊技者の興趣を向上できるという効果がある。

40

【2521】

<特徴V群>（RUSH中の先読み）

遊技球が入球可能な入球手段と、その入球手段に遊技球が入球したことに基いて情報を取得する取得手段と、その取得手段により取得された前記情報を判別条件の成立に基づいて判別する判別手段と、少なくとも前記判別条件が成立するまで、前記取得手段に取得された前記情報が記憶される記憶手段と、前記判別手段の判別結果に基づく識別情報が表

50

示される表示手段と、その表示手段に特定の前記判別結果に基づく前記識別情報が表示された場合に遊技者に有利な特典を付与する特典付与手段と、その表示手段に表示される識別情報を動的表示する動的表示手段と、その動的表示手段により動的表示される前記識別情報の動的表示期間を決定する動的表示期間決定手段と、その動的表示期間決定手段により決定される前記動的表示期間として、第1動的表示期間と、前記第1動的表示期間よりも所定倍数以上長い第2動的表示期間とが少なくとも記憶された動的表示期間記憶手段と、前記動的表示期間決定手段により前記第1動的表示期間が決定された場合に、その第1動的表示期間の開始から第1期間が経過したタイミングで第1演出を実行する第1演出実行手段と、前記判別手段による判別結果が前記特定の判別結果であることに基づいて、前記動的表示期間決定手段により前記第2動的表示期間が決定された場合に、その第2動的表示期間の開始から前記第1期間が経過したタイミングで前記第1演出を実行し、前記第1動的表示期間が経過する毎に同じタイミングで前記第1演出の実行を所定回数まで繰り返し実行することが可能な第2演出実行手段と、前記判別手段による判別結果が前記特定の判別結果でない場合に、前記第1演出が連続で実行される回数を前記所定回数未満に制限する制限手段と、を有するものであることを特徴とする遊技機V1。

10

【2522】

ここで、1回の特別図柄変動表示において所定の表示態様を複数回停止表示することで遊技者に大当たりの当選期待度を示唆する演出（所謂、擬似連続予告演出）が提案されている（例えば、特開2008-161390号公報）。この、擬似連続予告演出を実行するには、1回の特別図柄変動の変動時間を所定の表示態様を複数回停止表示可能な時間に設定しなければならず、単位時間当たりの特別図柄変動回数が少なくなるという問題があった。また、特別図柄の入賞情報を複数回記憶可能な機能（保留記憶機能）を有したパチンコ機では、保留記憶されている複数の入賞情報に対応する特別図柄の変動表示を用いて所定の表示態様を複数回停止表示させることで遊技者に大当たりの当選期待度を示唆する演出（所謂、連続予告演出）も提案されている（例えば、特開2010-207261号公報）。この連続予告演出を実行するには特別図柄の入賞情報を複数記憶させる必要があるため、特別図柄の入賞情報を複数記憶させることが困難なパチンコ機や、保留記憶機能を備えないパチンコ機では連続予告演出を実行することができないという問題があった。

20

【2523】

これに対して、遊技機V1によれば、識別情報の動的表示期間として決定される第1動的表示期間と、その第1動的表示期間の所定倍数以上長い第2動的表示期間とにおいて、動的表示期間の開始から第1期間が経過したタイミングで第1演出が実行される。第2動的表示期間では、第1演出が表示された後に、第1動的表示期間が経過する毎に同じタイミングで第1演出が所定回数実行される。

30

【2524】

これにより、第1動的表示期間と、第2動的表示期間との異なる動的表示期間を有しながら、その第1動的表示期間と、第2動的表示期間とで実行される第1演出の実行タイミングを一致させることができる。よって、動的表示期間のバリエーションを増やしつつ、第2動的表示期間が設定された（即ち、判別結果が特定の判別結果となった）ことに基づいて、第1演出が実行されていると遊技者に対して認識させることができるので、遊技者の興趣を向上できるという効果がある。

40

【2525】

さらに、判別結果が特定の判別結果であることに基づいて第1演出が所定回数実行され、判別結果が特定の判別結果でない場合には第1演出が連続で実行される回数が制限される。これにより、第2動的表示期間でない（即ち、判別結果が特定の判別結果でない）にも関わらず、第1演出が所定回数実行されることがないので、遊技者に対してわかりやすい遊技機を提供できるという効果がある。

【2526】

遊技機V1において、前記動的表示期間決定手段は、前記第2動的表示期間よりも前記第1動的表示期間を決定し易く構成されているものであることを特徴とする遊技機V2。

50

【 2 5 2 7 】

遊技機 V 2 によれば、遊技機 V 1 の奏する効果に加え、第 2 動的表示期間よりも、表示期間の短い第 1 動的表示期間を決定しやすく構成されている。これにより、動的表示期間が長期間となってしまうことを防止できる。よって、遊技時間を間延びさせることがなく、遊技者を飽きさせないようにすることができるという効果がある。

【 2 5 2 8 】

遊技機 V 1 または V 2 において、前記第 1 演出実行手段は、前記第 1 動的表示期間の開始タイミングに基づいて、前記第 1 演出を実行するものであることを特徴とする遊技機 V 3。

【 2 5 2 9 】

遊技機 V 3 によれば、遊技機 V 1 または V 2 の奏する効果に加え、第 1 演出が第 1 動的表示期間の開始タイミングに基づいて実行される。これにより、第 1 動的表示期間が特定の開始タイミングで開始される場合にのみ第 1 演出を実行することができ、第 1 動的表示期間において表示される第 1 演出を、第 2 動的表示期間において第 1 演出が表示されるタイミングと一致させることができる。よって、第 1 動的表示期間において第 1 演出が表示されているか、第 2 動的表示期間において第 1 演出が表示されているのかを、遊技者に対して判別し難くすることができるので、遊技者の興趣を向上させることができるという効果がある。

【 2 5 3 0 】

遊技機 V 1 から V 3 のいずれかにおいて、前記第 1 動的表示期間は、前記第 1 演出の演出期間の 2 倍よりも短い期間で構成されているものであることを特徴とする遊技機 V 4。

【 2 5 3 1 】

遊技機 V 4 によれば、遊技機 V 1 から V 3 のいずれかの奏する効果に加え、第 1 動的表示期間が、第 1 演出の演出期間の 2 倍よりも短い期間で構成されている。これにより、第 1 動的表示期間において複数回の第 1 演出を実行することがなく、第 1 動的表示期間では第 1 演出をするか否かの制御を行うのみで良い。よって、第 1 動的表示期間において、第 1 演出を実行する制御処理を簡易なものにできるという効果がある。

【 2 5 3 2 】

また、第 1 動的表示期間が第 1 演出の演出期間の 2 倍よりも短い期間である、即ち、第 1 演出の演出期間が第 1 動的表示期間の半分よりも長い期間である。これにより、第 1 動的表示期間が短い期間であったとしても、第 1 演出の演出期間を十分に確保することができる。よって、第 1 演出を遊技者に対して容易に認識させることができるという効果がある。

【 2 5 3 3 】

< 特徴 W 群 > (飾り図柄のランダム表示)

判別条件の成立に基づいて、判別を実行する判別手段と、その判別手段による判別結果に基づいた識別情報が表示される表示手段と、その表示手段に表示される前記識別情報を動的表示する動的表示手段と、演出を実行する演出実行手段と、その演出実行手段により特定の演出が実行された後に、遊技者に有利な特典を付与する特典付与手段と、前記識別情報を前記表示手段に表示する位置を前記判別手段により判別が実行される毎に決定する表示位置決定手段と、を有するものであることを特徴とする遊技機 W 1。

【 2 5 3 4 】

ここで、特別図柄の抽選結果を表示手段に表示される識別情報を用いて遊技者に報知するパチンコ機が提案されている (例えば、特開平 6 - 1 3 4 1 0 5)。この場合、ドット LED により表示手段が構成されているため、表示手段に表示される識別情報の表示位置を変更することができず、遊技者の興趣を向上させることができないという問題点があった。

【 2 5 3 5 】

また、表示手段に特別図柄の抽選に基づいて変動する装飾図柄を表示するパチンコ機において、装飾図柄の表示態様を変更するパチンコ機が提案されている (例えば、特開 2 0

10

20

30

40

50

1 2 - 2 3 5 8 3 3 6)。この場合、特別図柄が変動されている間は装飾図柄の表示態様を様々な態様に変更し遊技の興趣性を高めることができるが、特別図柄が停止表示されるタイミングに併せて装飾図柄も所定位置で停止表示されるため、遊技者は所定位置を確認するだけで特別図柄が停止したか否か(特別図柄の変動が終了したか否か)を容易に把握することができてしまうことから、例えば、複数の特別図柄変動を用いた一連の演出を実行する際に、表示手段にて表示される装飾図柄の停止表示が一連の演出の演出効果を低下させてしまうという問題があった。

【 2 5 3 6 】

これに対して、遊技機W 1 によれば、演出実行手段により特定の演出が実行された場合に、遊技者に有利な特典が付与される。そして、判別手段によって判別が実行される毎に、その判別結果に基づいた識別情報の動的表示される位置が表示位置決定手段によって決定される。これにより、識別情報の動的表示される位置が動的表示される毎に変化させることができる。よって、遊技者は識別情報に対して注目するので、遊技者の興趣を向上させることができるという効果がある。

【 2 5 3 7 】

また、表示位置決定手段により識別情報の表示位置を所定の間隔で複数箇所に移動するように決定することで、識別情報が停止表示するタイミング(特別図柄が停止するタイミング)にて、どの表示位置に識別情報が表示されているのかを遊技者が把握することを困難にすることができる。よって、例えば、複数の特別図柄を用いた一連の演出を実行する際に、表示手段にて表示される識別情報の表示内容(停止したか否か)を遊技者が容易に把握してしまうことを抑制し、一連の演出の演出効果を高めることができるという効果がある。

【 2 5 3 8 】

遊技機W 1 において、前記演出実行手段は、前記表示手段に前記演出の一部として演出態様を表示させるものであり、前記識別情報は、前記演出態様が表示される表示領域よりも小さい表示領域に表示されるものであることを特徴とする遊技機W 2。

【 2 5 3 9 】

遊技機W 2 によれば、遊技機W 1 の奏する効果に加え、次の効果を奏する。即ち、演出実行手段により、演出の一部として表示手段に演出態様が表示される。さらに、演出態様が表示される表示領域よりも小さい表示領域に識別情報が表示される。これにより、遊技者が識別情報の表示内容(停止しているか否か)を容易に把握してしまうことを抑制することができる。よって、演出効果を高めることができるという効果がある。

【 2 5 4 0 】

遊技機W 1 において、前記演出実行手段は、前記演出の一部として演出態様を前記表示手段とは異なる演出表示手段に表示するものであり、前記演出表示手段は、前記表示手段よりも大きい表示領域で構成されているものであることを特徴とする遊技機W 3。

【 2 5 4 1 】

遊技機W 3 によれば、遊技機W 1 の奏する効果に加え、次の効果を奏する。即ち、表示手段よりも大きい表示領域で演出表示手段が構成され、演出実行手段により演出の一部として演出表示手段に演出の一部である演出態様が表示される。これにより、識別情報が表示される表示手段よりも表示領域が大きい演出表示手段によって演出の一部である演出態様を表示することができる。よって、遊技者に演出表示手段に表示される演出態様に注視させることが可能となり、遊技者が識別情報の表示内容(停止しているか否か)を容易に把握してしまうことを抑制することができる。よって、演出効果を高めることができるという効果がある。

【 2 5 4 2 】

遊技機W 1 からW 3 のいずれかにおいて、前記表示位置決定手段により決定された前記識別情報の表示位置を、前記識別情報の動的表示中に表示位置を可変させる表示位置可変手段を有するものであることを特徴とする遊技機W 4。

【 2 5 4 3 】

遊技機W 4によれば、遊技機W 1からW 3のいずれかの奏する効果に加え、表示位置決定手段により決定された識別情報の表示位置が、表示位置可変手段により識別情報の動的表示中に可変されるため、遊技者が識別情報の表示内容（停止しているか否か）を容易に把握してしまうことを抑制することができる。よって、演出効果を高めることができるという効果がある。

【 2 5 4 4 】

遊技機W 1からW 4のいずれかにおいて、前記演出実行手段は、前記判別手段による複数回の判別が可能な予め定められた演出期間で前記演出を実行するものであり、前記表示手段に表示される前記識別情報の動的表示期間を決定する動的表示期間決定手段を有し、前記動的表示期間決定手段は、前記演出実行手段により前記演出が実行されている状態で、前記判別手段により特定の判別結果が判別された場合に、前記演出の残り期間以上の期間を動的表示期間として決定し易く設定されているものであることを特徴とする遊技機W 5。

【 2 5 4 5 】

遊技機W 5によれば、遊技機W 1からW 4のいずれかの奏する効果に加え、次の効果を奏する。即ち、演出実行手段により、判別手段による複数回の判別が可能な予め定められた演出期間で演出が実行される。動的表示期間決定手段により表示手段に表示される識別情報の動的表示期間が決定される。そして、動的表示期間決定手段は、演出実行手段により演出が実行されている状態で、判別手段により特定の判別結果が判別された場合に、演出の残り期間以上の期間を動的表示期間として決定し易く設定される。これにより、判別手段により特定の判別結果が判別された場合に、その判別結果に基づいた識別情報の動的表示期間として演出実行手段により実行されている演出の残り期間以上の期間が決定され易くなるため、演出の途中で特定の判別結果に基づく識別情報が表示されてしまい演出効果が低下してしまうことを抑制することができるという効果がある。

【 2 5 4 6 】

遊技機W 5において、前記動的表示期間決定手段は、前記判別手段の判別結果が前記特定の判別結果以外の判別結果であることに基づいて、第1期間となる動的表示期間を決定するものであり、前記演出実行手段により実行される前記演出期間は、前記第1期間の所定倍以上の期間で構成されているものであることを特徴とする遊技機W 6。

【 2 5 4 7 】

遊技機W 6によれば、遊技機W 5の奏する効果に加え、次の効果を奏する。即ち、動的表示期間決定手段により、判別手段の判別結果が特定の判別結果以外の判別結果であることに基づいて、第1期間となる動的表示期間が決定され、演出実行手段により実行される演出期間が、第1期間の所定倍以上の期間で構成される。これにより、特定の判別結果以外の判別結果の場合は、単位時間当たりにおける判別手段による判別の回数を増加させることができ、判別効率を向上させることができるという効果がある。

【 2 5 4 8 】

さらに、演出実行手段により実行される演出の期間中に判別手段の判別結果に基づく識別情報が表示手段に表示されることになるが、表示位置決定手段により識別情報の表示位置を決定するため、遊技者に演出表示手段に表示される演出態様に注視させることが可能となり、遊技者が識別情報の表示内容（停止しているか否か）を容易に把握してしまうことを抑制することができる。よって、演出効果を高めることができるという効果がある。

【 2 5 4 9 】

なお、遊技機W 1から遊技機W 4の何れかに記載の構成を選択的に採用することで、上述した効果をより高めることが可能となる。

【 2 5 5 0 】

遊技機W 5またはW 6において、前記判別条件の成立が容易となる特別状態を終了条件の成立まで設定する状態設定手段を有し、前記演出実行手段は、前記状態設定手段により前記特別状態が設定されたことに基づいて、前記演出の実行を開始するものであることを特徴とする遊技機W 7。

【 2 5 5 1 】

遊技機 W 7 によれば、遊技機 W 5 または W 6 の奏する効果に加え、状態設定手段により判別手段の成立が容易となる特別状態が終了条件の成立まで設定される。演出実行手段により、特別状態が設定されたことに基づいて演出の実行が開始される。これにより、特別状態にて所定期間実行される演出の演出効果を高めることができるという効果がある。

【 2 5 5 2 】

< 特徴 X 群 > (時短期間に応じてルーレット上乘せを可変)

判別条件の成立に基づいて、判別を実行する判別手段と、その判別手段の判別結果に基づく識別情報が表示される表示手段と、その表示手段に特定の前記判別結果を示す前記識別情報が表示された場合に、遊技者に有利となる特典を付与する特典付与手段と、複数の異なる識別部が配置された識別体と、その識別体における前記識別部のうち、特定の前記識別部を決定する決定手段と、前記判別手段による判別結果が前記特定の判別結果である場合に、特定の前記識別部を通常とは異なる特別状態に設定する特別状態設定手段と、特定条件の成立に基づいて、前記識別体の前記識別部により前記判別結果を遊技者に報知する特定演出を実行する特定演出実行手段と、前記特定演出の実行中に、所定条件の成立に基づいて前記特定の識別部を追加して設定する追加設定手段と、前記所定条件が成立する確率を可変させる確率可変手段と、を有するものであることを特徴とする遊技機 X 1。

10

【 2 5 5 3 】

ここで、ルーレット盤に表示される複数のキャラクタのうち所定のキャラクタが特定の停止位置に停止した場合に特典遊技 (例えば、大当たり遊技) を付与するゲーム性を有するパチンコ機が提案されている (例えば、特開 2 0 0 4 - 7 3 5 8 0 号公報)。しかしながら、所定のキャラクタの数がルーレットゲーム実行中に変更 (追加) されることが無いため、ルーレットゲームが進行している間において、遊技者に対して大当たりの期待度を示す報知態様が変わらず、ルーレットゲーム実行中に遊技者の遊技意欲が低下してしまい、遊技者が早期に飽きてしまう虞があった。

20

【 2 5 5 4 】

これに対して、遊技機 X 1 によれば、識別体に配置されている複数の識別部のうちの特定の識別部が、判別手段による判別結果が特定の判別結果である場合 (即ち、遊技者に有利となる特典が付与される場合) に、通常とは異なる特別状態に設定される。つまり、特定の識別部のうちいずれかが通常とは異なる特別状態に設定されると、遊技者に有利となる特典が付与される。そして、特定演出が実行されている場合に所定条件が成立すると、特定の識別部が追加して設定される。これにより、特定演出において特定の識別部が追加して設定されると、遊技者は有利となる特典が付与される可能性が高くなったと感ずるので、遊技者の興趣を向上できるという効果がある。

30

【 2 5 5 5 】

さらに、所定条件が成立する確率が確率可変手段によって可変される。即ち、特定の識別部が追加される確率を可変できる。よって、特定の識別部が追加される確率に変化が生まれるので、遊技者が早期に飽きてしまう不具合を抑制 (防止) できるという効果がある。

【 2 5 5 6 】

遊技機 X 1 において、前記特典付与手段は、遊技者に有利な遊技状態である第 1 遊技状態と前記第 1 遊技状態よりも遊技者に有利となる第 2 遊技状態との少なくとも一方が設定されるものであり、前記確率可変手段は、前記第 2 遊技状態が設定されている場合には、前記第 1 遊技状態が設定されている場合よりも前記所定条件の成立する確率を高く設定するものであることを特徴とする遊技機 X 2。

40

【 2 5 5 7 】

遊技機 X 2 によれば、遊技機 X 1 の奏する効果に加え、遊技者に有利な第 1 遊技状態と、その第 1 遊技状態よりも有利となる第 2 遊技状態とのいずれかのうち、第 2 遊技状態が設定されている場合に、所定条件の成立する確率が高く設定される。これにより、所定条件が成立し易い場合は、特定の識別部を追加され易い場合となる。よって、遊技者は特定

50

の識別部が追加されることにより、第2遊技状態が設定されていることを期待するので、遊技の興趣を向上できるという効果がある。

【2558】

遊技機X1またはX2において、遊技球が入球可能な入球手段と、その入球手段に遊技球が入球することに基づいて、前記判別手段により判別される判別情報を取得する取得手段と、を有し、前記追加設定手段は、前記入球手段に遊技球が入球したことを契機に、前記所定条件が成立しているかを判定するものであることを特徴とする遊技機X3。

【2559】

遊技機X3によれば、入球手段に遊技球が入球することに基づいて、判別手段により判別される情報が取得され（即ち、特典付与手段を付与するための情報が取得され）、入球手段に遊技球が入球したことを契機として、所定条件が成立しているかが判定される（即ち、特定の識別部を追加するかが判定される）。よって、遊技者に対して入球手段へ遊技球を入球させることを促すことができ、遊技への参加意欲を向上できるという効果がある。

10

【2560】

遊技機X3において、前記追加設定手段は、前記入球手段に遊技球が入球したことを契機に、所定の抽選を実行して、その抽選結果が特定の抽選結果である場合に、前記所定条件の成立と判定するものであることを特徴とする遊技機X4。

【2561】

遊技機X4によれば、遊技機X3の奏する効果に加え、入球手段に遊技球が入球したことに基づいて所定の抽選が実行され、その抽選結果が特定の抽選結果となった場合に所定条件が成立される（即ち、特定の識別部が追加される）。よって、所定の抽選の抽選結果に基づいて特定の識別部が追加されるので、遊技者に対して特定の識別部の追加が公平に行われている印象を与えることができるという効果がある。

20

【2562】

遊技機X4において、前記確率可変手段は、前記追加設定手段による抽選の抽選確率を可変させるものであることを特徴とする遊技機X5。

【2563】

遊技機X5によれば、遊技機X4の奏する効果に加え、追加設定手段による抽選の抽選確率が確率可変手段によって可変することが可能となる。よって、特定の識別部が追加される確率に変化が生まれるので、遊技者が早期に飽きてしまう不具合を抑制（防止）できるという効果がある。

30

【2564】

遊技機X4において、前記確率可変手段は、前記追加設定手段による抽選の抽選確率が遊技球の入球数毎に設定された確率テーブルを設定するものであることを特徴とする遊技機X6。

【2565】

遊技機X6によれば、遊技機X4の奏する効果に加え、追加設定手段による抽選の抽選確率が遊技球の入球数毎に設定された確率テーブルを設定することにより可変される。よって、追加設定手段による抽選の抽選確率を容易に変更することができるので、遊技機の制御負荷を軽減することができるという効果がある。

40

【2566】

遊技機X6において、前記確率可変手段は、前記第1遊技状態が設定されることに基づいて、前記確率テーブルとして、第1確率テーブルを設定し、前記第2遊技状態が設定されることに基づいて、前記第1確率設定テーブルよりも比較的抽選確率が高く設定された第2確率設定テーブルを設定するものであることを特徴とする遊技機X7。

【2567】

遊技機X7によれば、遊技機X6の奏する効果に加え、第1遊技状態が設定されることに基づいて、第1確率テーブルが設定され、第2遊技状態が設定されることに基づいて、第1確率設定テーブルよりも抽選確率が高く設定された第2確率設定テーブルが設定され

50

る。よって、遊技状態に応じた確率テーブルを設定することにより、追加設定手段による抽選の抽選確率を容易に変更することができるので、遊技機の制御負荷を軽減することができるという効果がある。

【2568】

<特徴Y群> (背景演出で当たり予告する場合に、一時停止する場合に0.2Y以内に当たり演出できる位置で停止させておく)

判別条件の成立に基づいて、判別を実行する判別手段と、その判別手段による判別結果に基づく識別情報が表示される表示手段と、その表示手段に表示される前記識別情報を動的表示する動的表示手段と、その動的表示手段により動的表示される前記識別情報の動的表示期間を前記判別結果に基づいて決定する動的表示期間決定手段と、前記表示手段に特定の判別結果を示す前記識別情報が表示された場合に、遊技者に有利となる特典を付与する特典付与手段と、前記表示手段に演出を動的表示させる演出動的表示手段と、前記動的表示手段により前記識別情報の動的表示が実行されない期間が所定期間以上継続した場合に、前記演出動的表示手段による前記演出の動的表示を停止させる停止制御手段と、前記特定の判別結果に基づく識別情報が動的表示される場合に、前記演出動的表示手段により動的表示される前記演出の態様として特定の演出態様を決定する演出態様決定手段と、を有し、前記停止制御手段は、前記特定の演出態様に切り替えて表示可能な状態で前記演出の動的表示を停止させるものであることを特徴とする遊技機Y1。

【2569】

ここで、パチンコ機などの遊技機では、特定の判別結果に基づく識別情報が動的表示される場合に、特定の演出態様で演出が動的表示されるものが知られている。また、識別情報の動的表示が所定期間以上継続して実行されない場合には、例えば、デモ画面などの演出が表示されるものが知られている。このような遊技機では、デモ画面などが表示されている場合に、判別結果が特定の判別結果となると、デモ画面から特定の演出態様に演出を切り替える必要があり、演出の切り替えに時間がかかってしまうと、遊技者に対して違和感を与えてしまうという問題点があった。

【2570】

また、表示手段の表示画面に遊技者に付与される特典(大当たり等)を象徴したキャラクタ(アイコン)を表示させ、そのキャラクタを獲得することにより特典が付与されることを報知する演出が提案されている(例えば、特開2013-236851号公報)。この場合、特別図柄の変動が開始されてから、つまり、今回の特別図柄の抽選結果が確定してから、特典を象徴したキャラクタ(アイコン)を表示画面に表示し、特別図柄の抽選結果に対応する演出(キャラクタを獲得するか否かの演出)が実行されるため、1回の特別図柄の変動時間中に、キャラクタ(アイコン)を表示画面に表示させてから、そのキャラクタを獲得するか否かの結果までを演出表示しなければならず、特別図柄の変動時間を長く設定しなければならないという問題があった。

【2571】

遊技機Y1によれば、特定の判別結果に基づく識別情報が動的表示される場合に、特定の演出態様で演出が動的表示され、識別情報の動的表示が所定期間以上継続して実行されない場合は、特定の演出態様に切り替えて表示可能な状態で演出の動的表示が停止される。これにより、識別情報の動的表示が所定期間以上継続して実行されなかった場合において、判別条件が成立し、特定の判別結果に基づく動的表示が実行されるとしても、演出の動的表示を特定の演出態様に切り替えて表示することができる。よって、遅滞なく特定の演出態様で演出を行うことができるため、遊技者に対して違和感を与えることがないという効果がある。

【2572】

遊技機Y1において、前記特定の演出態様は、開始から第1演出期間までの期間で前記判別結果が特定の判別結果であることを示す報知態様が含まれて構成されており、前記特定の判別結果であることに基づいて、前記動的表示期間決定手段により決定される動的表示期間は、前記第1演出期間以上で構成されているものであることを特徴とする遊技機Y

2。

【2573】

遊技機 Y 2 によれば、遊技機 Y 1 の奏する効果に加え、次の効果を奏する。即ち、特定の演出態様には、開始から第 1 演出期間までの期間で判別結果が特定の判別結果であることを示す報知態様が含まれており、判別結果が特定の判別結果である場合には、動的表示期間決定手段により決定される動的表示期間は、第 1 演出期間以上で構成されている。これにより、特定の判別結果であることを示す報知態様による演出を行う場合には、第 1 演出期間以上の動的表示期間が決定される。よって、特定の判別結果であることを示す報知態様による演出を確実に表示させることができ、遊技者の興趣を向上できるという効果がある。

10

【2574】

遊技機 Y 1 または Y 2 において、前記演出動的表示手段は、前記演出を複数回の識別情報の動的表示に跨って動的表示することが可能に構成されており、前記識別情報の動的表示開始タイミングに合わせて、前記特定の演出態様に切り替え可能な演出態様を動的表示するものであることを特徴とする遊技機 Y 3。

【2575】

遊技機 Y 3 によれば、演出を複数回の識別情報の動的表示に跨って動的表示することが可能であり、識別情報の動的表示開始タイミングに合わせて、特定の演出態様に切り替え可能な演出態様が動的表示される。これにより、識別情報の動的表示が開始される場合には、特定の演出態様に切り替え可能な演出態様が動的表示されていることになる。よって、識別情報の動的表示期間が短い場合であっても、動的表示が開始されてから遅滞なく特定の演出態様に切り替えることが可能となるので、遊技者に対して違和感を与えることがないという効果がある。

20

【2576】

遊技機 Y 1 から Y 3 のいずれかにおいて、前記演出は、第 1 演出図柄と第 2 演出図柄とが少なくとも同時に動的表示されるものであり、前記特定の演出態様は、前記第 1 演出図柄と前記第 2 演出図柄とが接触して表示されるものであることを特徴とする遊技機 Y 4。

【2577】

遊技機 Y 4 によれば、特定の演出態様では、同時に動的表示されている第 1 演出図柄と第 2 演出図柄とが接触して表示される。よって、遊技者は第 1 演出図柄と第 2 演出図柄との接触を視認することで、特定の演出態様が実行されていることを認識できるので、遊技者に対してわかりやすい遊技機を提供できるという効果がある。

30

【2578】

< 特徴 A A 群 > (ルーレット中断制御)

遊技球が入球可能な入球手段と、その入球手段に遊技球が入球したことに基づいて、判別を実行する判別手段と、その判別手段による判別結果に基づいて、その判別結果を確定するまでの期間を決定する確定期間決定手段と、前記判別手段の判別結果が特定の判別結果で確定されたことに基づいて、遊技者に有利となる特典を付与する特典付与手段と、を有した遊技機において、複数の異なる識別情報が設定された識別手段と、その識別手段に設定された前記複数の異なる識別情報のうち、遊技者に前記判別結果が特定の判別結果であることを報知する特定の前記識別情報を決定する識別情報決定手段と、所定条件が成立した場合に、予め定められた演出期間で、前記識別手段の前記識別情報より 1 の前記識別情報が選択され、その選択された識別情報を示す報知態様が報知される特定演出を実行する特定演出実行手段と、その特定演出実行手段により前記特定演出が実行されている場合に、前記判別手段により前記特定の判別結果が判別されたことに基づいて、前記特定演出で選択される前記識別情報として、前記識別情報決定手段により決定される前記特定の識別情報を設定する設定手段と、前記演出期間中に、所定期間、前記判別手段により判別が実行されない場合が継続した場合に、前記演出期間を中断させる中断手段と、を有するものであることを特徴とする遊技機 A A 1。

40

【2579】

50

ここで、時短遊技状態が開始されてから時短遊技状態が終了するまでの期間中に特別図柄の変動の有無に関わらず特定の演出を実行するパチンコ機が提案されている（例えば、特開2013-236851号公報）。この場合、時短遊技中に特別図柄が変動されていなくても特定の演出が開始されるので、時短遊技状態中という特定の期間内のみで実行される特定の演出を、特別図柄を変動させないことで長期間見ることができてしまう。よって、特定の演出に対する期待感が低くなってしまいうという問題があった。

【2580】

これに対して、遊技機AA1によれば、入球手段に遊技球が入球することに基づいて判別手段により判別が実行され、その判別結果に基づいて確定期間決定手段により判別結果を確定するまでの期間が決定される。判別結果が特定の判別結果で確定したことに基
10
づいて特典付与手段により特典が付与される。そして、識別手段により設定される複数の異なる識別情報のうち、識別情報決定手段により特定の判別結果であることを報知する特定の識別情報が決定され、その特定の識別情報が遊技者に報知される。所定条件が成立した場合には、特定演出実行手段により、予め定められた演出期間で、識別手段に設定された識別情報のうち、選択された1の識別情報を示す報知態様を報知する特定演出が実行される。特定演出実行手段により特定演出が実行されている場合に、判別手段により特定の判別結果が判別されたことに基
20
づいて、特定演出で選択される識別情報として、識別情報決定手段により決定される特定の識別情報が設定手段により設定される。さらに、演出期間中に所定期間判別手段により判別が実行されない場合が継続した場合に、中断手段により演出期間が中断される。よって、予め定められた演出期間を用いて実行される特定演出が判別手段により判別が実行されない間に進行してしまう事態を防ぐことが可能となるため、演出期間に実行される特定演出に対する期待感が損なわれてしまうことを抑制することができるという効果がある。

【2581】

また、演出期間を中断させることにより、特定演出に対する期待感が損なわれないように演出期間に実行される特定演出の内容を変更（延長）する制御を実行するよりも、演出を制御するための処理を軽減することができるという効果がある。

【2582】

遊技機AA1において、前記演出期間は、開始から第1期間が経過するまでが第1演出期間として設定されており、前記中断手段は、前記第1演出期間において、前記所定期間、判別が実行されない場合が継続したことに基
30
づいて、中断を実行するものであることを特徴とする遊技機AA2。

【2583】

遊技機AA2によれば、遊技機AA2の奏する効果に加え、次の効果を奏する。即ち、演出期間が開始されてから第1期間が経過するまでを第1演出期間として設定し、その第1演出期間において所定期間判別が実行されない場合が継続したことに基
40
づいて中断手段により演出期間の中断が実行される。これにより、演出期間を中断するか否かを判別する期間を演出期間の一部（第1演出期間）とすることができる。よって、演出期間が再開した場合において、所定の演出期間を確保することが可能となり、遊技者の期待感を損なうことが無い特定演出を実行することができるという効果がある。

【2584】

遊技機AA2において、前記中断手段は、前記第1演出期間が経過するまでの前記所定期間で、前記判別手段の判別が実行されているか判別し、判別が実行されていない場合に、前記第1演出期間が経過したことに基
づいて、前記演出期間を中断させるものであることを特徴とする遊技機AA3。

【2585】

遊技機AA3によれば、遊技機AA1の奏する効果に加え、次の効果を奏する。即ち、第1演出期間が経過するまでの所定期間で判別手段の判別が実行されていないと判別された場合に、中断手段により第1演出期間が経過したことに基
50
づいて演出期間が中断される。これにより、演出期間が中断されるタイミングを一定にすることが可能となる。これに

より、演出期間が再開した場合における残りの演出期間を一定にすることができるため、再開後の特定演出を実行するための処理負荷を軽減することができるという効果がある。

【2586】

なお、演出期間のうち、第1演出期間は判別手段による判別結果に関わらず所定の演出を実行するようにし、第1演出期間が経過後に特定演出が実行されるように構成するとよい。これにより、演出期間が中断したとしても遊技者に違和感を与えることなく特定演出を実行することが可能となる。

【2587】

遊技機A A 1からA A 3の何れかにおいて、前記確定期間決定手段は、前記判別手段により判別される判別結果を確定させるまでの期間として、前記演出期間内で所定回数の判別結果が確定するように前記期間を決定するものであることを特徴とする遊技機A A 4。

10

【2588】

遊技機A A 4によれば、遊技機A A 1からA A 3の何れかの奏する効果に加え、次の効果を奏する。即ち、判別手段により判別される判別結果を確定させるまでの期間として、演出期間内で所定回数の判別結果が確定するように確定期間決定手段により期間が決定される。これにより、判別手段による判別を演出期間内で複数回実行することができ、遊技の効率を向上することができる。さらに、演出期間内において判別手段による判別が実行されない事態が発生したとしても、つまり、判別手段による1の判別が実行された後に、入球手段に遊技球が入球せず、次の判別が実行されない事態が発生したとしても、中断手段により演出期間が中断されるため、演出期間における特定演出に対する期待感が損なわれることが無いという効果がある。

20

【2589】

<特徴A B群> (ボタンPUSHの受付可能期間を報知と異ならせる)

判別条件の成立に基づいて、判別を実行する判別手段と、その判別手段による判別結果が特定の判別結果であることに基づいて、遊技者に有利となる特典を付与する特典付与手段と、遊技者が操作可能な操作手段と、その操作手段による操作が有効となる有効期間を設定する有効期間設定手段と、その有効期間設定手段により前記有効期間が設定されている場合に、前記操作手段が操作されたことに基づいて、演出を実行する演出実行手段と、前記有効期間設定手段により有効期間内に、第1期間を設定する第1期間設定手段と、前記第1期間に前記操作手段が操作された場合に、前記第1期間が経過するまで、前記演出実行手段による前記演出の実行を遅延させる遅延手段と、を有するものであることを特徴とする遊技機A B 1。

30

【2590】

ここで、パチンコ機などの遊技機では、表示装置に判別図柄を所定期間動的表示させた後に、判定結果に基づく図柄で停止表示させる。その判定図柄を動的表示させる期間に、様々な演出として、遊技者が操作可能な操作手段(例えば、ボタン)を押下することに基づいて、演出態様が可変して、判定結果を事前に遊技者に予告する予告表示等が表示されることで、遊技者の興趣を向上させる遊技機が提案されている(例えば、特開2007-185224号公報)。この場合、遊技者が操作手段を操作可能な期間は、演出態様が可変して表示できる期間に限られており、遊技者に操作可能な期間を報知した場合に、その期間が短く、有効期間内に操作手段を操作できない等の不具合があり、遊技が難しくなるという問題点があった。本発明は上記例示した問題点等を解決するためになされたものであり、容易な遊技を行うことができる遊技機を提供することを目的とする。

40

【2591】

遊技機A B 1によれば、操作手段による操作が有効となる有効期間が設定されている場合に、その有効期間のうち第1期間が経過した後の有効期間内に操作手段が操作されると演出が実行される。一方、有効期間のうち第1期間が経過する前に操作手段が操作されると、演出の実行が遅延される。よって、操作手段に基づいて実行される演出の開始タイミングと異なる期間であっても有効期間を設定することができ、有効期間をより長く設定することが可能となり、遊技者が操作手段を操作できる期間が長いので、遊技者に容易な遊

50

技を行わせることができるという効果がある。

【 2 5 9 2 】

遊技機 A B 1 において、前記演出実行手段により実行される演出は、前記判別手段による判別結果に基づいて演出態様が決定されるものであることを特徴とする遊技機 A B 2。

【 2 5 9 3 】

遊技機 A B 2 によれば、遊技機 A B 1 の奏する効果に加え、判別手段による判別結果に基づいて演出実行手段により実行される演出の演出態様が決定される。つまり、遊技者は演出の演出態様を視認することで、判別手段による判別結果を把握することが可能となる。よって、遊技者に対して演出の演出態様に興味を抱かせることができるので、演出を表示するための操作手段の操作を意欲的に実行させることができ、遊技者の参加意欲を向上

10

【 2 5 9 4 】

遊技機 A B 1 または A B 2 において、複数の異なる識別情報が設定された識別手段と、その識別手段に設定された前記複数の異なる識別情報のうち、遊技者に前記判別結果が特定の判別結果であることを報知する特定の前記識別情報を決定する識別情報決定手段と、所定条件が成立した場合に、予め定められた実行期間で、前記識別手段の前記識別情報より 1 の前記識別情報が選択され、その選択された識別情報を示す報知態様が報知される特定演出を実行する特定演出実行手段と、その特定演出実行手段により前記特定演出が実行されている場合に、前記判別手段により前記特定の判別結果が判別されたことに基づいて、前記特定演出で選択される前記識別情報として、前記識別情報決定手段により決定される前記特定の識別情報を設定する設定手段と、を有し、前記演出実行手段は、前記特定演出で前記選択された識別情報を示す報知演出を実行するものであることを特徴とする遊技機 A B 3。

20

【 2 5 9 5 】

遊技機 A B 3 によれば、遊技機 A B 1 または A B 2 の奏する効果に加え、次の効果を奏する。即ち、特定演出が実行されている場合に、判別手段により特定の判別結果が判別されると、演出実行手段により判別結果が特定の判別結果であることを報知する特定の識別情報に基づく報知演出が実行される。これにより、特定演出の実行中に判別結果が特定の判別結果となった場合には、演出実行手段による演出（即ち、操作手段が操作されたことに基づく演出）において、判別結果が特定の判別結果であることを遊技者が認識可能となる報知演出が実行される。よって、遊技者に対して、操作手段が操作されたことに基づく演出に興味を抱かせることができ、遊技者の参加意欲を向上できるという効果がある。

30

【 2 5 9 6 】

< 特徴 A C 群 >（ルーレットを前回の停止位置に基づいて、次のルーレット演出を設定する）

複数の異なる識別部が配置された可動体と、その可動体を可動させる可動手段と、その可動手段により前記可動体を可動させる可動制御手段と、可動条件の成立に基づいて、前記可動体を停止させることが可能な停止可能範囲が予め設定された可動パターンを決定する決定手段と、その決定手段により決定された前記可動パターンで可動された後に、所定の演出位置に特定の前記識別部が停止された場合に、遊技者に有利となる特典を付与する特典付与手段と、前記可動パターンで前記可動体が可動されている場合に、特定条件の成立に基づいて、前記停止可能範囲に設定されている前記識別部より 1 の前記識別部を決定する識別部決定手段と、その識別部決定手段により決定された前記識別部を特定の停止タイミングで前記演出位置に停止させる停止制御手段と、を有し、前記決定手段は、前記停止制御手段により停止された前記識別部に対応して、次に停止させる前記停止可能範囲が予め設定された可動パターンを決定するものであることを特徴とする遊技機 A C 1。

40

【 2 5 9 7 】

ここでパチンコ機等の遊技機には、当たり等の判定を実行して、前面側に複数の異なる図柄が配置された回転体を複数並べ、所定位置で停止する図柄の組み合わせを予め判定結果に基づいて決定して、回転制御することにより報知される。その報知結果として、同じ

50

図柄が所定数（例えば、３つ）揃って停止した場合に、遊技球の入球が可能となるように可変入賞装置を可変させる遊技が実行される遊技機が提案されている（例えば、特開平７２０４３１８号公報）。１の回転演出により回転体が停止されても、その停止位置により次の回転演出に対する期待度を異ならせることができず、遊技が単調となる不具合により、遊技者が早期に飽きてしまうという問題点があった。本発明は上記例示した問題点等を解決するためになされたものであり、さらに斬新な遊技機を提供することで、遊技が単調となることを抑制して、遊技者が早期に飽きてしまう不具合を抑制できる遊技機を提供することを目的とする。

【２５９８】

遊技機ＡＣ１によれば、可動体における複数の識別部のうち、決定された可動パターンに設定されている停止可能範囲に該当する識別部が所定の演出位置に停止される。可動パターンは、可動体が停止された場合に、次に停止させる停止可能範囲が予め設定された可動パターンが決定される。つまり、可動体を停止した状態において次の停止可能範囲を定めることになる。よって、次の停止可能範囲に合わせて可動体の位置を停止した位置から、特定の識別部が演出位置で停止するか期待度を変えることができ、特定の識別部が演出位置で停止しない場合にも、その停止位置に興味を持たせることができる。よって、遊技が単調になることを抑制でき、遊技者が遊技に早期に飽きてしまう不具合を抑制できるという効果がある。

【２５９９】

遊技機ＡＣ１において、前記可動パターンは、予め設定された実行期間が設定されているものであることを特徴とする遊技機ＡＣ２。

【２６００】

遊技機ＡＣ２によれば、遊技機ＡＣ１の奏する効果に加え、可動体の可動パターンには予め設定された実行期間が設定されている。よって、可動体の可動が間延びしてしまうことで、遊技者が早期に飽きてしまうという不具合を抑制（防止）できるという効果がある。

【２６０１】

また、上記遊技機ＡＣ１を備えた構成によれば、可動体が停止した状態において次の停止可能範囲を定めるので、可動体の可動される期間が予め設定された実行期間であっても、その実行期間に基づいて停止可能範囲を定めることができる。つまり、可動体の可動される期間（可動パターン）に適した停止可能範囲を定めることができ、例えば、設定された期間（可動パターン）において演出位置に到達しない識別部が停止可能範囲として定められないことがない。よって、可動体の可動動作が不自然となることがなく、遊技者に対して違和感を与えることなく好適な演出を提供できるという効果がある。

【２６０２】

遊技機ＡＣ１またはＡＣ２において、判別条件の成立に基づいて、判別を実行する判別手段を有し、前記停止制御手段は、判別手段による判別結果が特定の判別結果である場合に、前記特定の識別部を前記演出位置に停止させるものであることを特徴とする遊技機ＡＣ３。

【２６０３】

遊技機ＡＣ３によれば、遊技機ＡＣ１またはＡＣ２の奏する効果に加え、判別手段による判別結果が特定の判別結果である場合に、特定の識別部が演出位置に停止されるので、判別手段による判別結果を演出位置に停止する識別部により報知することができるという効果がある。

【２６０４】

遊技機ＡＣ１からＡＣ３のいずれかにおいて、設定条件の成立に基づいて、前記複数の異なる識別部より前記特定の識別部に設定する設定手段を有するものであることを特徴とする遊技機ＡＣ４。

【２６０５】

遊技機ＡＣ４によれば、遊技機ＡＣ１からＡＣ３のいずれかの奏する効果に加え、設定

10

20

30

40

50

手段により特定の識別部が複数の異なる識別部より設定されるので、どの識別部が特定の識別部に設定されるかを遊技者に興味を持たせることができ、遊技の興趣を向上できるという効果がある。

【2606】

遊技機AC4において、前記設定手段は、遊技者の選択に基づいて、前記特定の識別部のうち、少なくとも一つを設定するものであることを特徴とする遊技機AC5。

【2607】

遊技機AC5によれば、遊技機AC4の奏する効果に加え、遊技者の選択に基づいて、特定の識別部のうち、少なくとも一つが設定手段により設定されるので、遊技者の任意の識別部を特定の識別部とすることができ、遊技者が遊技により参加でき、遊技者の興趣を向上できるという効果がある。

10

【2608】

遊技機AC4またはAC5において、前記設定手段は、前記判別手段による判別結果に基づいて、前記特定の識別部を設定するものであることを特徴とする遊技機AC6。

【2609】

遊技機AC6によれば、遊技機AC4またはAC6の奏する効果に加え、特定の識別部が判別手段の判別結果に基づいて設定手段により設定されるので、設定された特定の識別部により判別手段の判別結果を遊技者に予測させることができるという効果がある。

【2610】

<特徴AD群>（バニーの足演出を入球してから実行）

20

遊技球が入球可能な開口部を有した入球手段と、その入球手段の開口部を遊技球が入球可能な開放状態と、その開放状態よりも遊技球が入球困難となる閉鎖状態とに可変される可変部材と、その可変部材を前記開放状態と前記閉鎖状態とに可変可能な可変手段と、前記開口部を通過した遊技球を検出する検出手段と、前記開口部を通過した遊技球を所定期間流下させ、演出が実行される演出体へと誘導する誘導路と、前記検出手段に遊技球が検出されてから、前記所定期間経過したことに基づいて、前記演出体の演出を可変させる演出可変手段と、を有するものであることを特徴とする遊技機AD1。

【2611】

ここでパチンコ機等の遊技機には、遊技球が流下可能な遊技領域の前面側に複数の入賞口を配置して、そのうちの一つである当否判定の開始契機となる始動入賞口に遊技球が入球することで、所定の抽選が実行される。その抽選結果が当たりである場合に、可変入賞装置が開放状態となる遊技が実行され、遊技者が賞球等を多く得られる。そのような遊技機において、複数の遊技球が通過可能な通過口を遊技球が流下可能な流路部材で接続することで、遊技球を所定の位置へと流下させる遊技機が提案されている（特開2014-133036号公報）。さらに、興趣を向上させることにより、遊技が単調となることを抑制する遊技機が求められていた。本発明は上記例示した問題点等を解決するためになされたものであり、遊技の興趣を向上できる遊技機を提供することを目的とする。

30

【2612】

遊技機AD1によれば、開口部を通過した遊技球が検出されてから演出体へ到達するまでの所定期間経過したことに基づいて、演出体の演出が演出可変手段により可変されるので、遊技球が演出体に誘導することにより演出体の演出が可変されるように演出できる。よって、演出体の演出が可変されるタイミングが分かり易くなり、遊技の興趣を向上できるという効果がある。

40

【2613】

遊技機AD1において、前記誘導路は、遊技者に内部を流下する遊技球が視認可能な視認部材で構成されているものであることを特徴とする遊技機AD2。

【2614】

遊技機AD2によれば、遊技機AD1の奏する効果に加え、誘導路が遊技者に内部を流下する遊技球が視認可能に構成されているので、演出体へ遊技球が誘導されるのを視認でき、演出体の演出が可変されるタイミングをより分かり易くできるという効果がある。

50

【 2 6 1 5 】

遊技機 A D 1 または A D 2 において、前記誘導路は、前記演出体に遊技球を誘導可能な第 1 位置と前記演出体に遊技球を誘導困難とする第 2 位置とに少なくとも可動可能に構成され、前記誘導路を前記第 1 位置と前記第 2 位置とにそれぞれ可動する可動手段と、前記可変手段が前記可動部材を前記開放状態に可変させる場合には、前記誘導路が前記第 2 位置から前記第 1 位置へと可動されるものであることを特徴とする遊技機 A D 3。

【 2 6 1 6 】

遊技機 A D 3 によれば、遊技機 A D 1 または A D 2 の奏する効果に加え、可変部材が開放状態となる場合には、誘導路が第 1 位置へと可動されるので、可変部材が開放状態となることをより分かり易く遊技者に報知できるという効果がある。

10

【 2 6 1 7 】

遊技機 A D 2 または A D 3 において、前記誘導路が前記第 1 位置に可動されていない場合に、前記開口部に入球した遊技球を排出する排出流路を有しているものであることを特徴とする遊技機 A D 4。

【 2 6 1 8 】

遊技機 A D 4 によれば、遊技機 A D 2 または A D 3 の奏する効果に加え、誘導路が第 1 位置に不具合等で可動されない場合にも、開口部に入球した遊技球を排出通路より排出することができるという効果がある。

【 2 6 1 9 】

遊技機 A D 1 から A D 4 のいずれかにおいて、判別条件の成立に基づいて、判別を実行する判別手段と、その判別手段による判別結果が特定の判別結果である場合に、所定条件の成立まで、前記可変部材を前記可変手段により前記開放状態に可変させる特典遊技を実行する特典遊技実行手段と、を有するものであることを特徴とする遊技機 A D 5。

20

【 2 6 2 0 】

遊技機 A D 5 によれば、遊技機 A D 4 の奏する効果に加え、判別結果が特定の判別結果となると、特典遊技が特典遊技実行手段により実行されるので遊技者の興趣をより向上できるという効果がある。

【 2 6 2 1 】

遊技機 A D 5 において、前記判別結果が前記特定の判別結果である場合に、前記特典遊技実行手段による前記特典遊技の後に、遊技者に有利となる特別遊技状態を設定するか決定する決定手段を有し、前記演出体は、前記決定手段による決定結果を前記演出による報知するものであることを特徴とする遊技機 A D 6。

30

【 2 6 2 2 】

遊技機 A D 6 によれば、遊技機 A D 5 の奏する効果に加え、演出体により特別遊技状態が設定されるかが報知されるので、特典遊技中にも遊技が単調となる不具合を抑制できるという効果がある。

【 2 6 2 3 】

上記各遊技機のいずれかにおいて、前記遊技機はスロットマシンであることを特徴とする遊技機 Z 1。中でも、スロットマシンの基本構成としては、「複数の識別情報からなる識別情報列を動的表示した後に識別情報を確定表示する可変表示手段を備え、始動用操作手段（例えば操作レバー）の操作に起因して識別情報の動的表示が開始され、停止用操作手段（ストップボタン）の操作に起因して、或いは、所定時間経過することにより、識別情報の動的表示が停止され、その停止時の確定識別情報が特定識別情報であることを必要条件として、遊技者に有利な特別遊技状態を発生させる特別遊技状態発生手段とを備えた遊技機」となる。この場合、遊技媒体はコイン、メダル等が代表例として挙げられる。

40

【 2 6 2 4 】

上記各遊技機のいずれかにおいて、前記遊技機はパチンコ遊技機であることを特徴とする遊技機 Z 2。中でも、パチンコ遊技機の基本構成としては操作ハンドルを備え、その操作ハンドルの操作に応じて球を所定の遊技領域へ発射し、球が遊技領域内の所定の位置に配設された作動口に入賞（又は作動口を通過）することを必要条件として、表示手段にお

50

いて動的表示されている識別情報が所定時間後に確定停止されるものが挙げられる。また、特別遊技状態の発生時には、遊技領域内の所定の位置に配設された可変入賞装置（特定入賞口）が所定の態様で開放されて球を入賞可能とし、その入賞個数に応じた有価価値（景品球のみならず、磁気カードへ書き込まれるデータ等も含む）が付与されるものが挙げられる。

【 2 6 2 5 】

上記各遊技機のいずれかにおいて、前記遊技機はパチンコ遊技機とスロットマシンとを融合させたものであることを特徴とする遊技機 2 3。中でも、融合させた遊技機の基本構成としては、「複数の識別情報からなる識別情報列を動的表示した後に識別情報を確定表示する可変表示手段を備え、始動用操作手段（例えば操作レバー）の操作に起因して識別情報の変動が開始され、停止用操作手段（例えばストップボタン）の操作に起因して、或いは、所定時間経過することにより、識別情報の動的表示が停止され、その停止時の確定識別情報が特定識別情報であることを必要条件として、遊技者に有利な特別遊技状態を発生させる特別遊技状態発生手段とを備え、遊技媒体として球を使用すると共に、前記識別情報の動的表示の開始に際しては所定数の球を必要とし、特別遊技状態の発生に際しては多くの球が払い出されるように構成されている遊技機」となる。

< その他 >

従来より、ルーレット盤に表示される複数のキャラクタのうち所定のキャラクタが特定の停止位置に停止した場合に特典遊技（例えば、大当たり遊技）を付与するゲーム性を有するパチンコ機が提案されている（例えば、特許文献 1：特開 2 0 0 4 - 0 7 3 5 8 0 号公報）。

この場合、所定のキャラクタの数がルーレットゲーム実行中に変更（追加）されることが無いため、ルーレットゲームが進行している間において、遊技者に対して大当たりの期待度を示す報知態様が変わらず、ルーレットゲーム実行中に遊技者の遊技意欲が低下してしまい、遊技者が早期に飽きてしまう虞があった。

本技術的思想は、上記例示した問題点等を解決するためになされたものであり、遊技者の興趣を向上できる遊技機を提供することを目的とする。

< 手段 >

この目的を達成するために技術的思想 1 の遊技機は、判別条件の成立に基づいて、判別を実行する判別手段と、その判別手段の判別結果に基づく識別情報が表示される表示手段と、その表示手段に特定の判別結果を示す前記識別情報が表示された場合に、遊技者に有利となる特典を付与する特典付与手段と、複数の異なる識別部が配置された識別体と、その識別体における前記識別部のうち、特定の判別結果を決定する決定手段と、前記判別手段による判別結果が前記特定の判別結果である場合に、特定の判別結果を通常とは異なる特別状態に設定する特別状態設定手段と、特定条件の成立に基づいて、前記識別体の前記識別部により前記判別結果を遊技者に報知する特定演出を実行する特定演出実行手段と、前記特定演出の実行中に、所定条件の成立に基づいて前記特定の識別部を追加して設定する追加設定手段と、前記所定条件が成立する確率を可変させる確率可変手段と、を有するものである。

技術的思想 2 の遊技機は、技術的思想 1 記載の遊技機において、前記特典付与手段は、遊技者に有利な遊技状態である第 1 遊技状態と前記第 1 遊技状態よりも遊技者に有利となる第 2 遊技状態との少なくとも一方が設定されるものであり、前記確率可変手段は、前記第 2 遊技状態が設定されている場合には、前記第 1 遊技状態が設定されている場合よりも前記所定条件の成立する確率を高く設定するものである。

技術的思想 3 の遊技機は、技術的思想 1 または 2 記載の遊技機において、遊技球が入球可能な入球手段と、その入球手段に遊技球が入球することに基づいて、前記判別手段により判別される判別情報を取得する取得手段と、を有し、前記追加設定手段は、前記入球手段に遊技球が入球したことを契機に、前記所定条件が成立しているかを判定するものである。

技術的思想 4 の遊技機は、技術的思想 3 記載の遊技機において、前記追加設定手段は、

前記入球手段に遊技球が入球したことを契機に、所定の抽選を実行して、その抽選結果が特定の抽選結果である場合に、前記所定条件の成立と判定するものである。

技術的思想 5 の遊技機は、技術的思想 4 記載の遊技機において、前記確率可変手段は、前記追加設定手段による抽選の抽選確率を可変させるものである。

< 効果 >

技術的思想 1 記載の遊技機によれば、判別条件の成立に基づいて、判別を実行する判別手段と、その判別手段の判別結果に基づく識別情報が表示される表示手段と、その表示手段に特定の判別結果を示す前記識別情報が表示された場合に、遊技者に有利となる特典を付与する特典付与手段と、複数の異なる識別部が配置された識別体と、その識別体における前記識別部のうち、特定の判別結果を決定する決定手段と、前記判別手段による判別結果が前記特定の判別結果である場合に、特定の判別結果を通常とは異なる特別状態に設定する特別状態設定手段と、特定条件の成立に基づいて、前記識別体の前記識別部により前記判別結果を遊技者に報知する特定演出を実行する特定演出実行手段と、前記特定演出の実行中に、所定条件の成立に基づいて前記特定の識別部を追加して設定する追加設定手段と、前記所定条件が成立する確率を可変させる確率可変手段と、を有するものである。

10

これにより、遊技者の興趣を向上できるという効果がある。

技術的思想 2 記載の遊技機によれば、技術的思想 1 記載の遊技機の奏する効果に加え、次の効果を奏する。即ち、前記特典付与手段は、遊技者に有利な遊技状態である第 1 遊技状態と前記第 1 遊技状態よりも遊技者に有利となる第 2 遊技状態との少なくとも一方が設定されるものであり、前記確率可変手段は、前記第 2 遊技状態が設定されている場合には、前記第 1 遊技状態が設定されている場合よりも前記所定条件の成立する確率を高く設定するものである。

20

これにより、遊技者の興趣を向上できるという効果がある。

技術的思想 3 記載の遊技機は、技術的思想 1 または 2 記載の遊技機の奏する効果に加え、次の効果を奏する。即ち、遊技球が入球可能な入球手段と、その入球手段に遊技球が入球することに基づいて、前記判別手段により判別される判別情報を取得する取得手段と、を有し、前記追加設定手段は、前記入球手段に遊技球が入球したことを契機に、前記所定条件が成立しているかを判定するものである。

これにより、遊技への参加意欲を向上できるという効果がある。

30

技術的思想 4 記載の遊技機は、技術的思想 3 記載の遊技機の奏する効果に加え、前記追加設定手段は、前記入球手段に遊技球が入球したことを契機に、所定の抽選を実行して、その抽選結果が特定の抽選結果である場合に、前記所定条件の成立と判定するものである。これにより、遊技者に対してわかりやすい遊技機を提供できるという効果がある。

技術的思想 5 記載の遊技機は、技術的思想 4 記載の遊技機の奏する効果に加え、前記確率可変手段は、前記追加設定手段による抽選の抽選確率を可変させるものである。これにより、遊技者が早期に飽きてしまう不具合を抑制（防止）できるという効果がある。

【符号の説明】

【 2 6 2 6 】

| | |
|-------------------|--------------------|
| 1 0 | パチンコ機（遊技機） |
| 3 7 A , 3 7 B | 第 1 図柄表示装置（表示手段） |
| 8 1 | 第 3 図柄表示装置（表示手段） |
| 8 2 a | 第 1 可変入賞装置（可変入球手段） |
| 1 1 4 | 表示制御装置（特定演出実行手段） |
| S 3 0 5 , S 5 0 8 | 判別手段 |
| S 2 1 4 | 可変遊技実行手段 |
| S 1 1 2 6 | 遊技状態設定手段 |

40

【 図 1 】

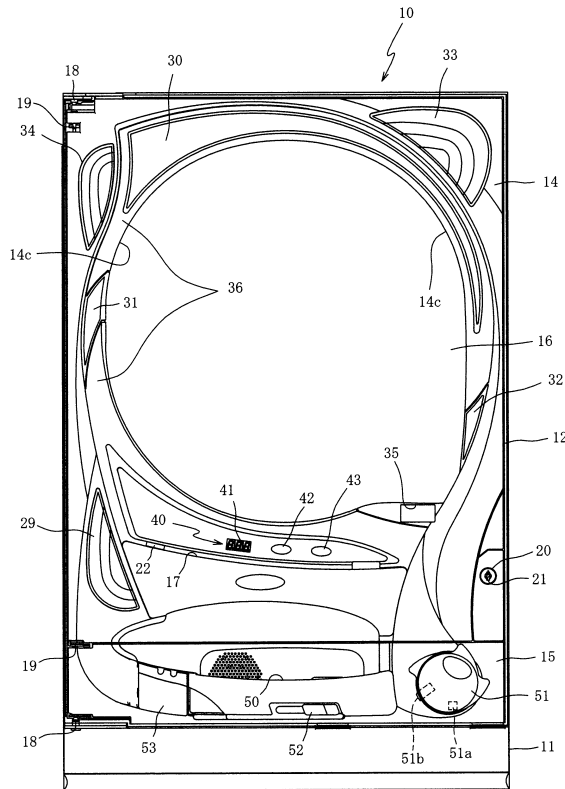

【圖 2】

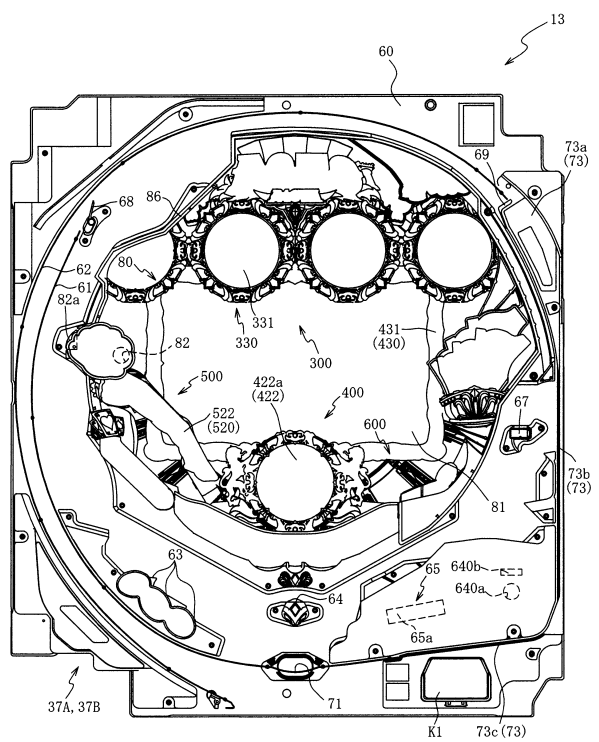

【 図 3 】

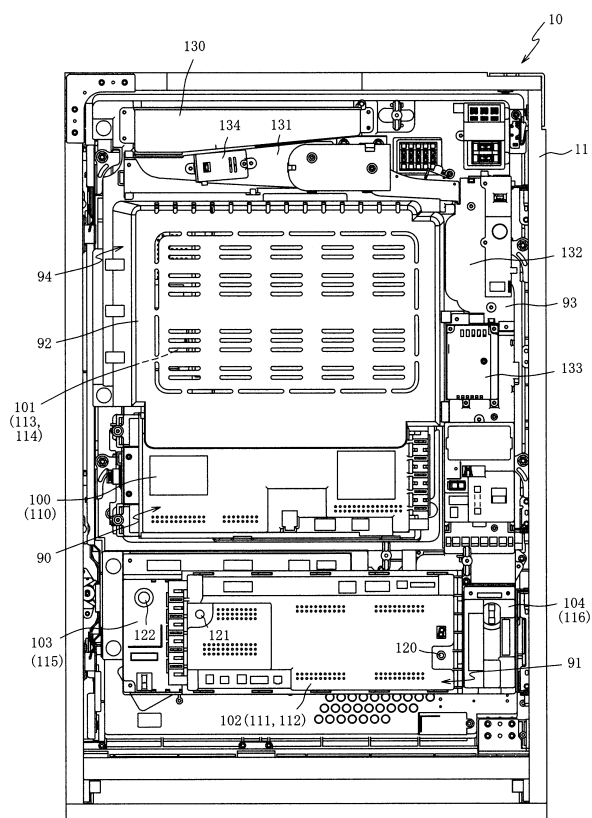

【 図 4 】

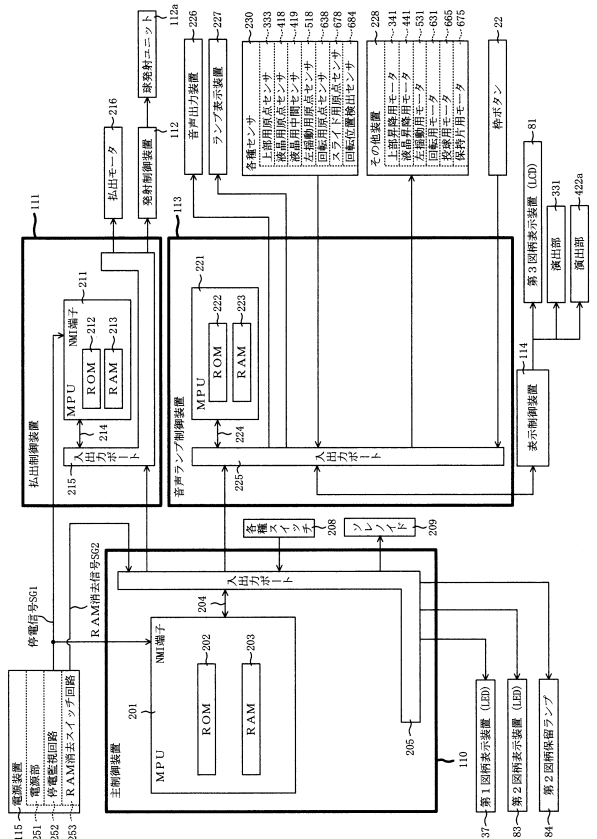

【図 9】

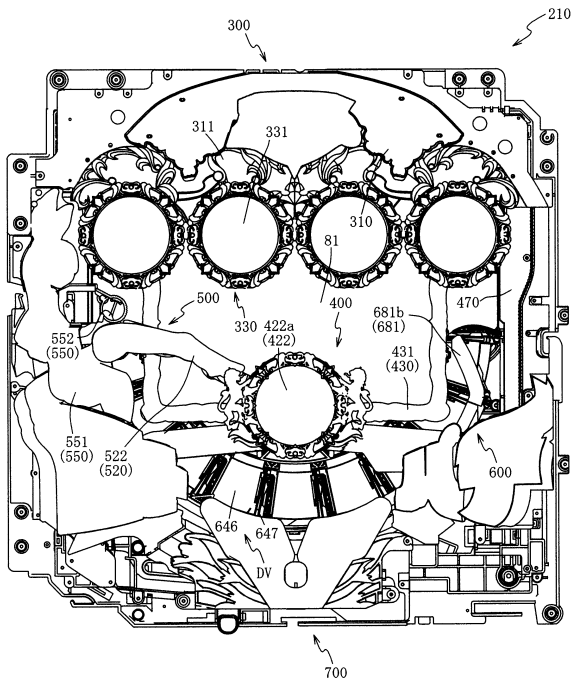

【図 10】

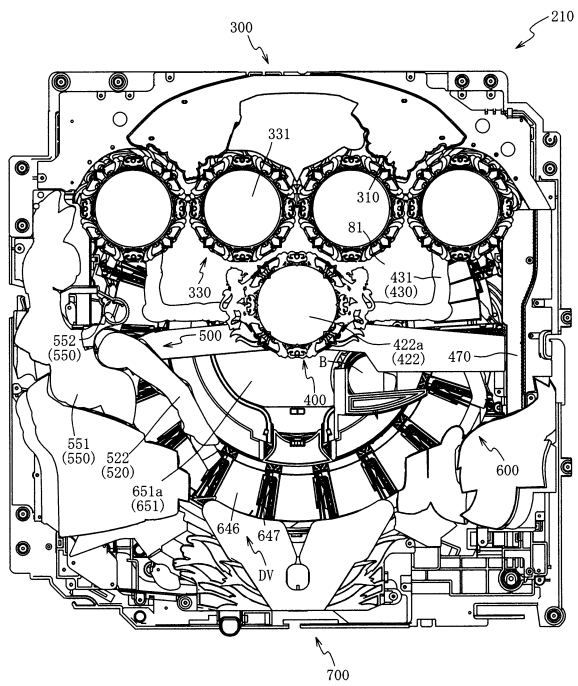

【図 11】

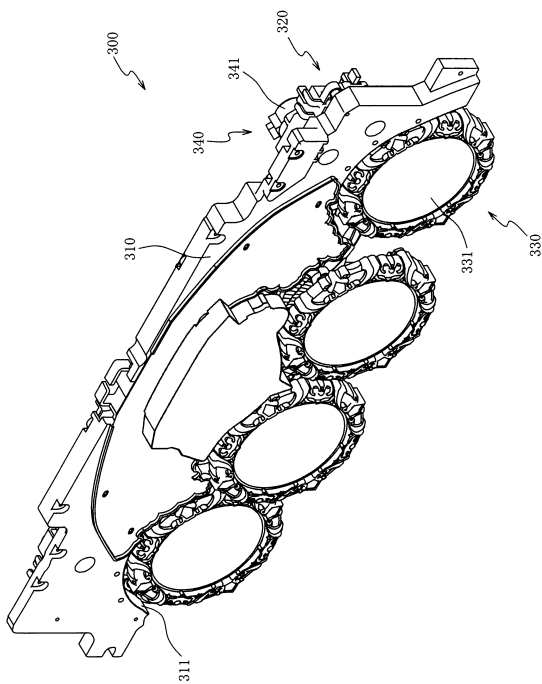

【図 12】

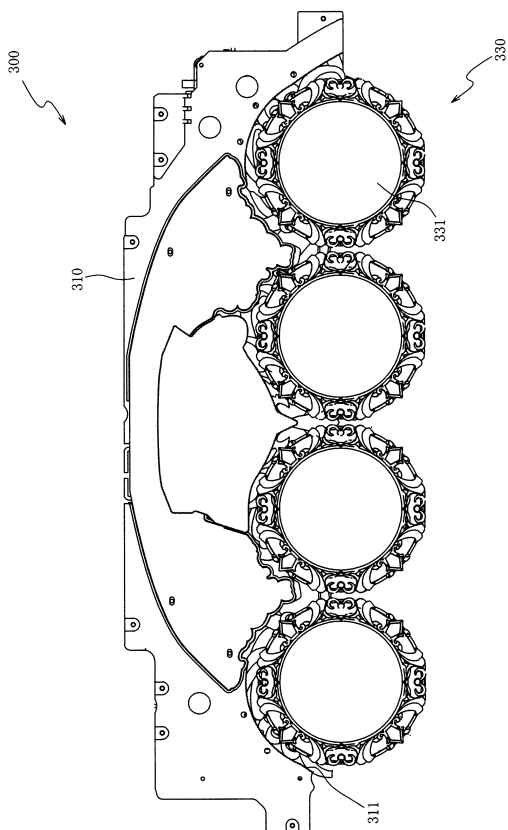

【図 13】

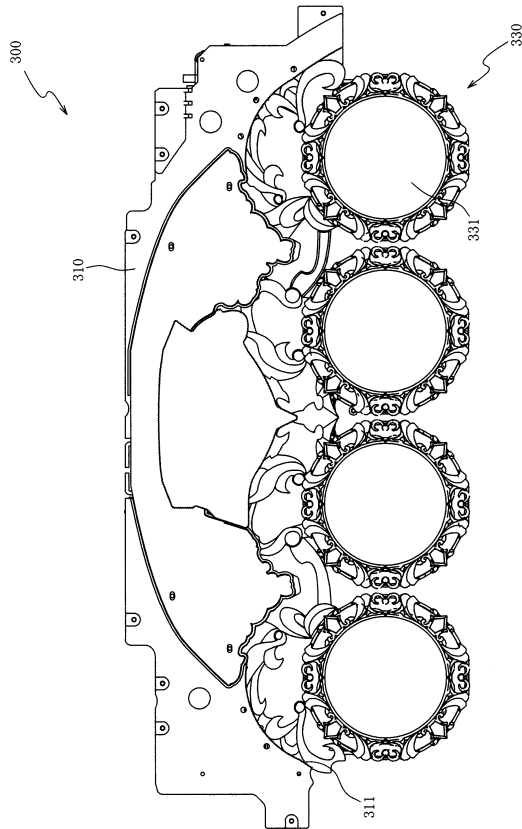

【図 14】

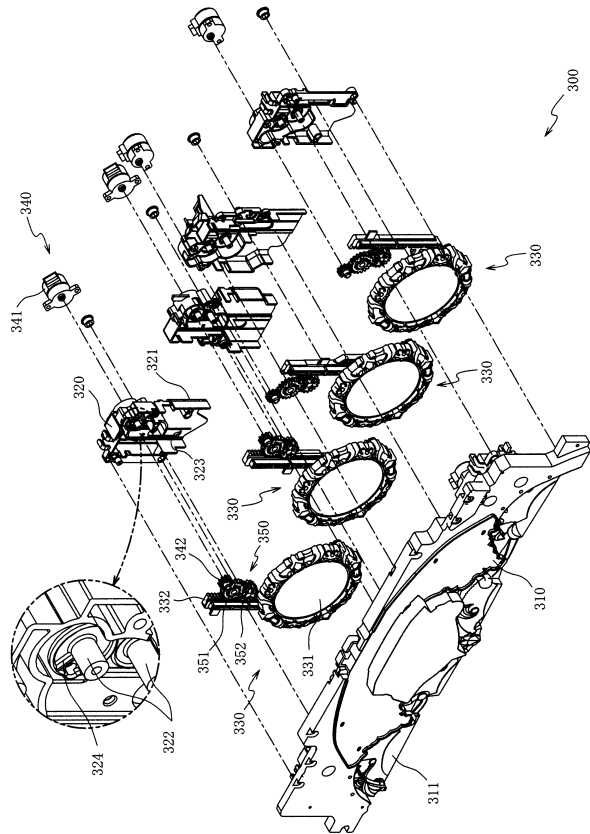

【図 15】

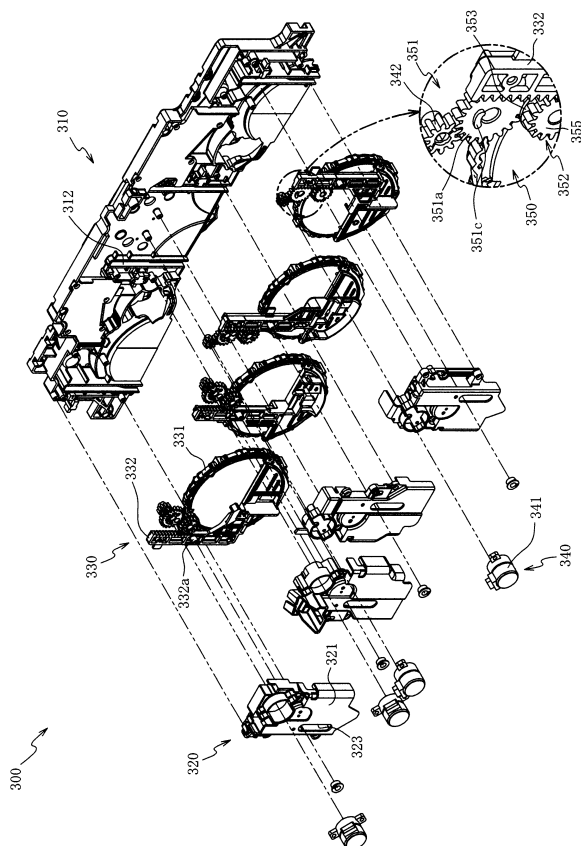

【図 16】

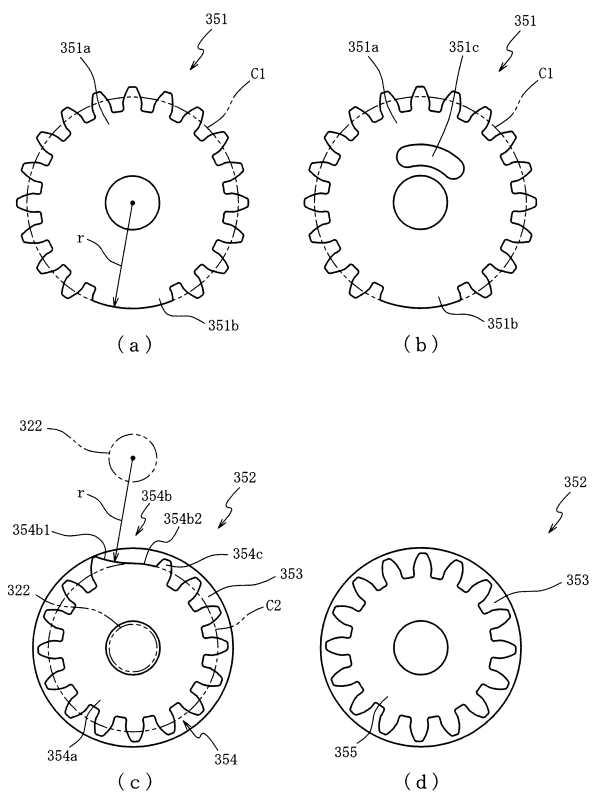

【図 17】

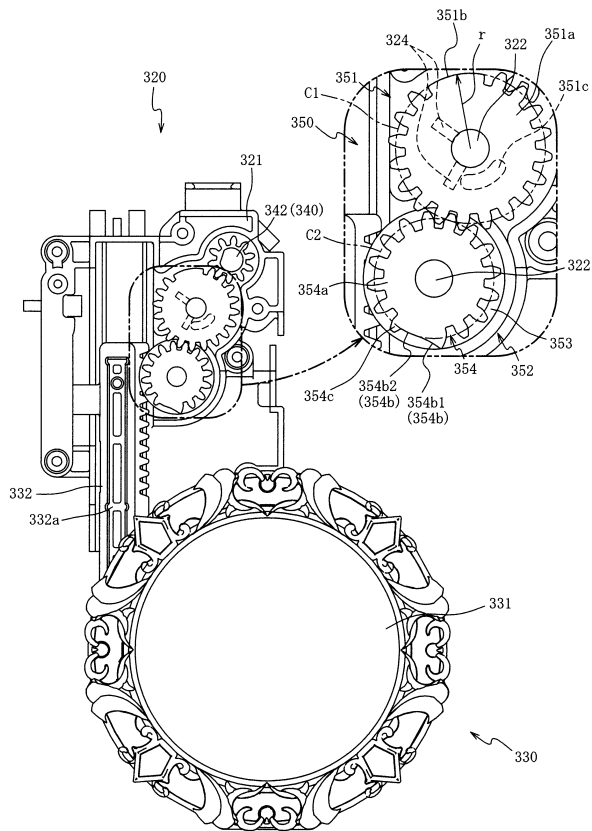

【図 18】

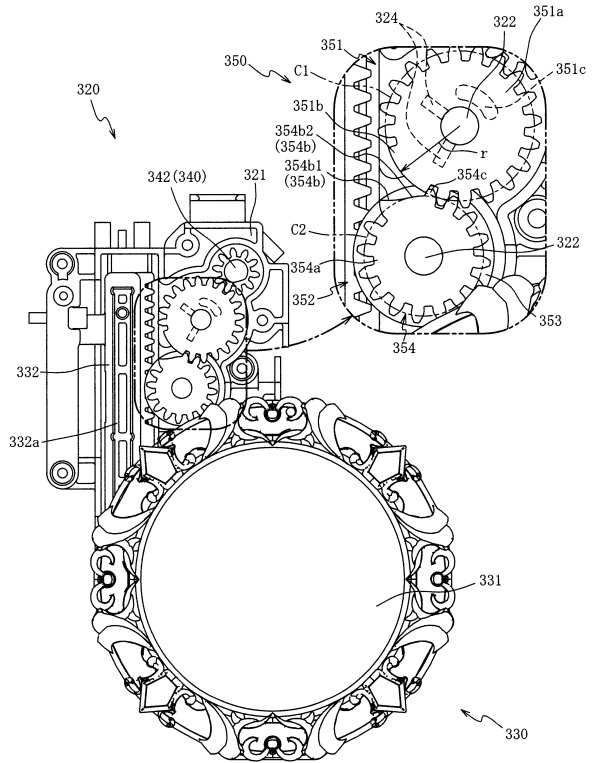

【図 19】

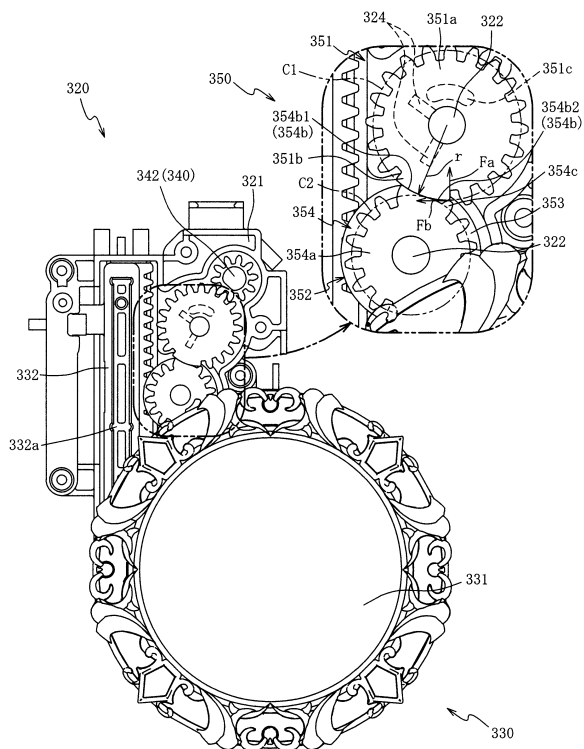

【図 20】

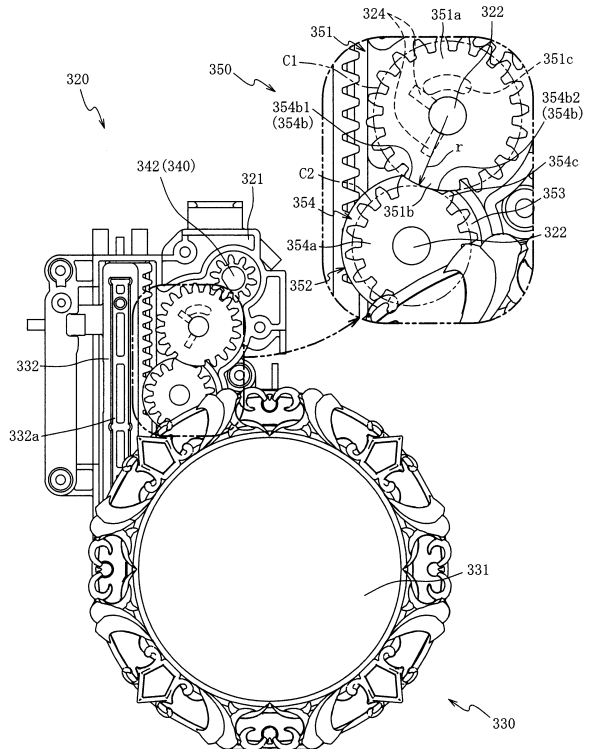

【 図 2 1 】

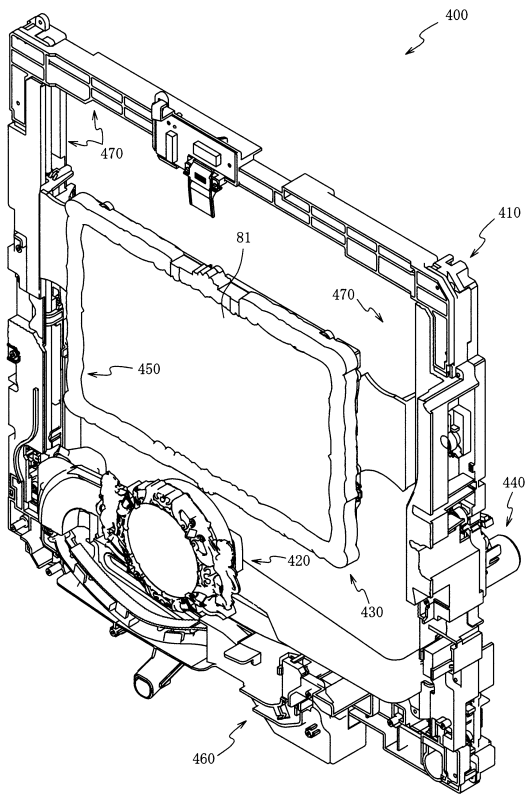

【 図 2 2 】

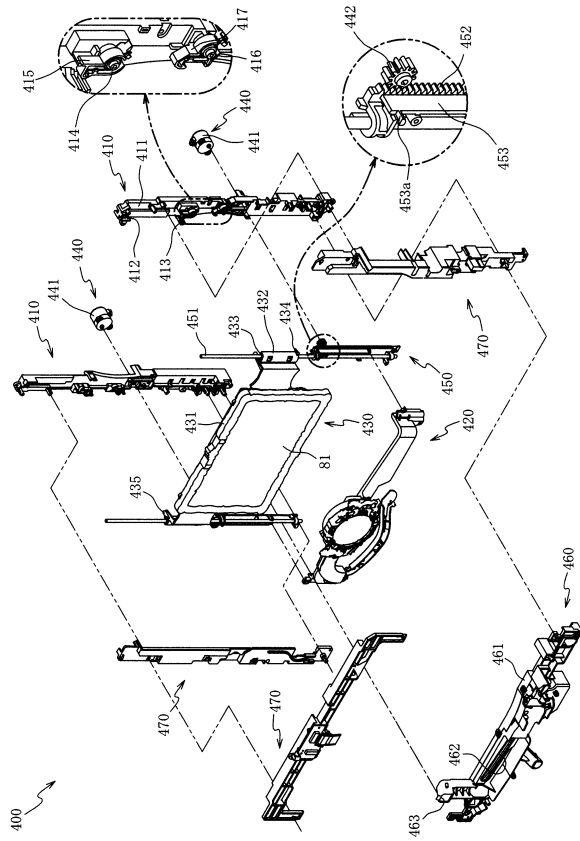

【 図 2 3 】

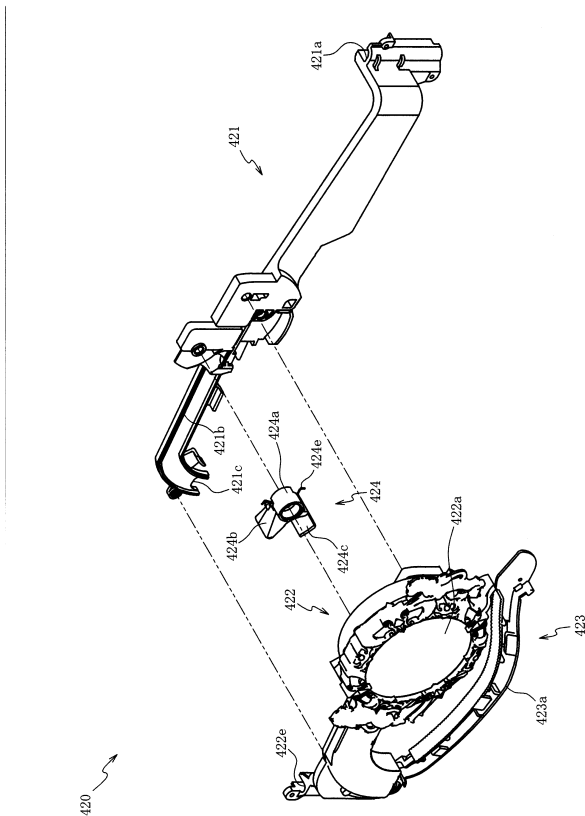

【 図 2 4 】

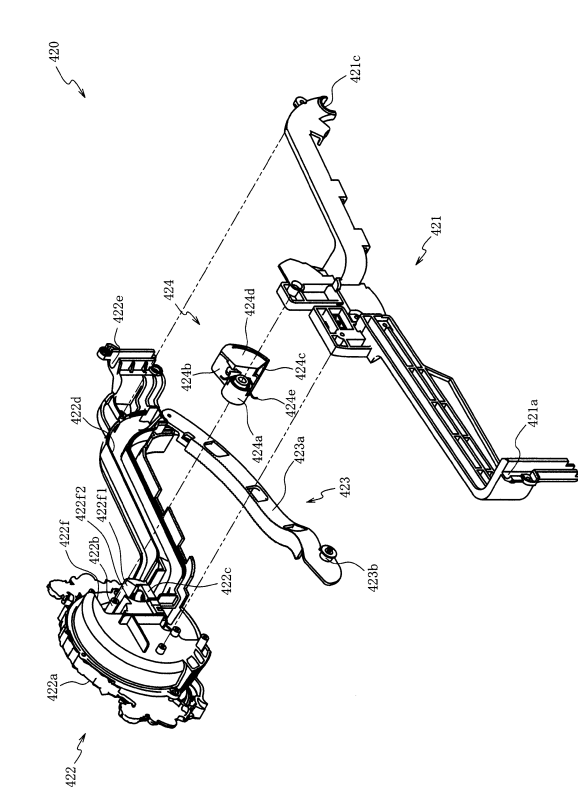

【図 25】

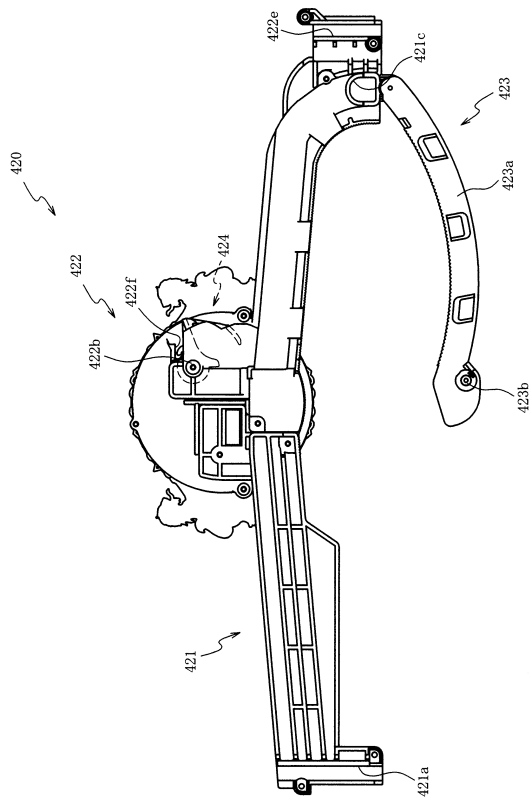

【図 26】

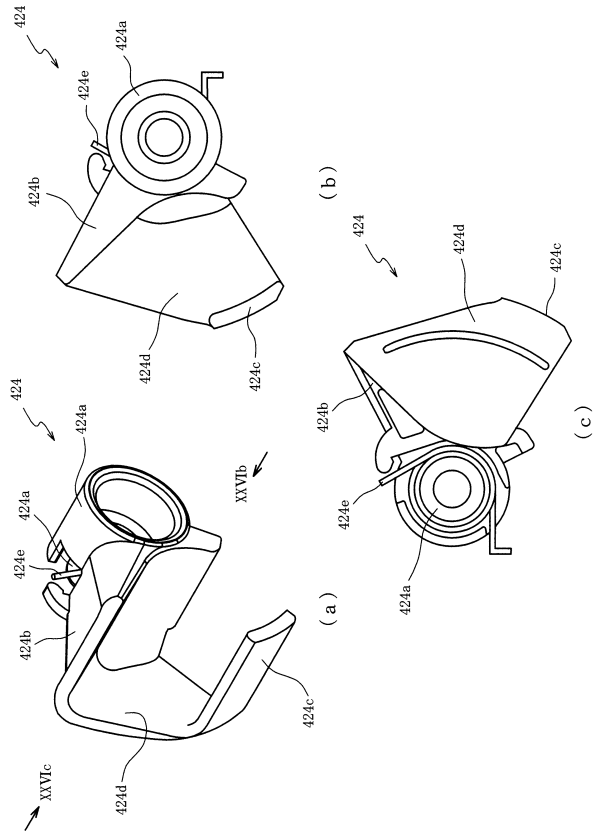

【図 27】

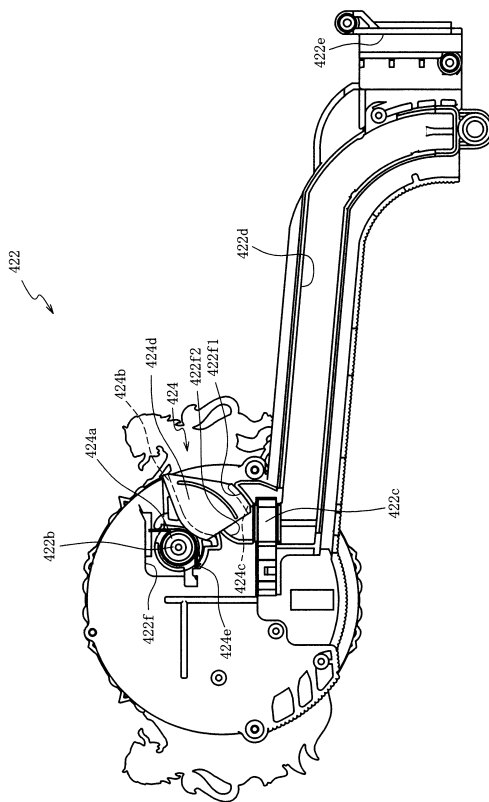

【図 28】

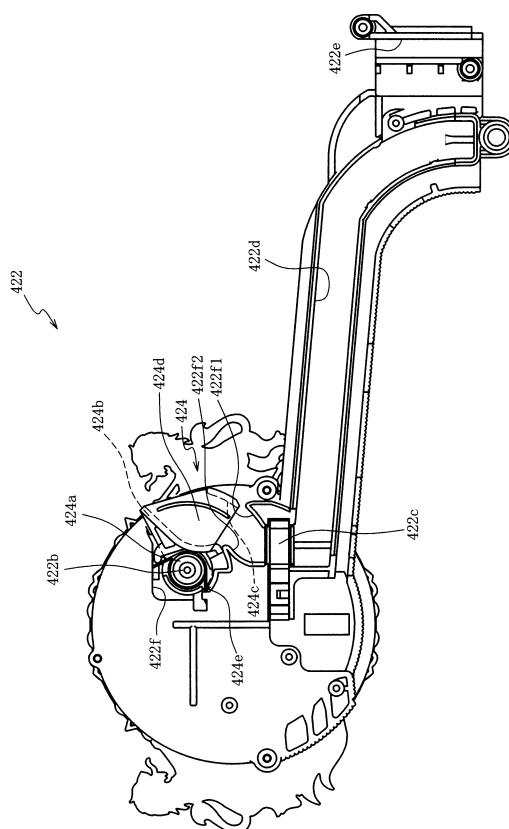

【図 29】

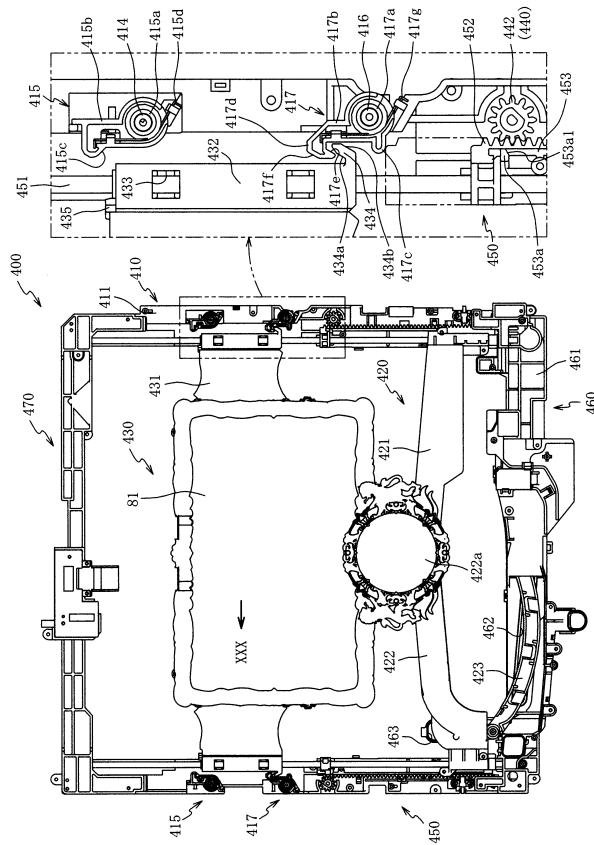

【図 30】

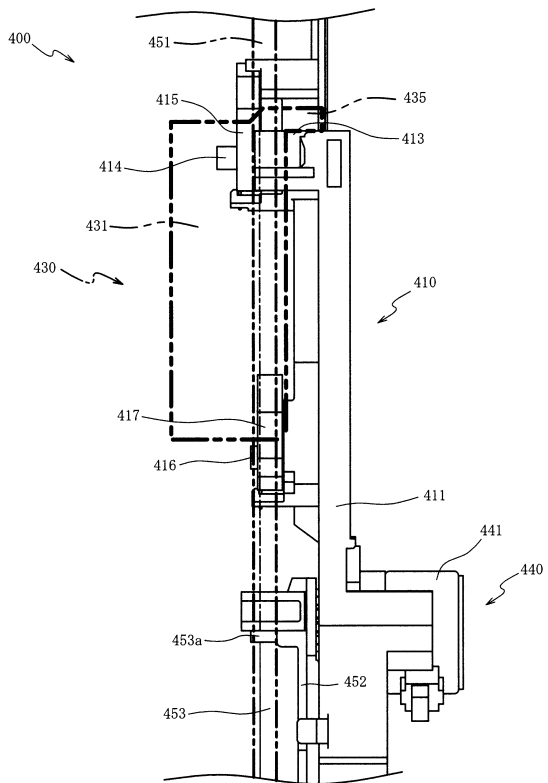

【図 31】

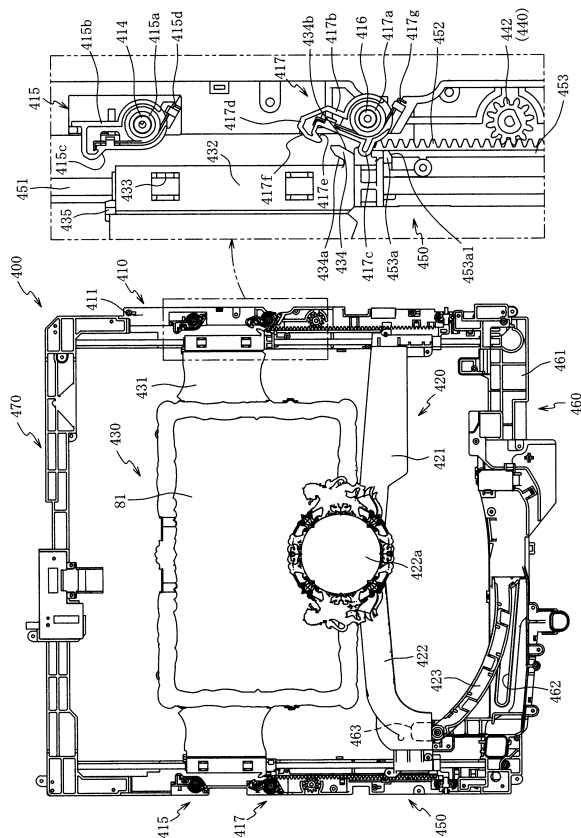

【図 32】

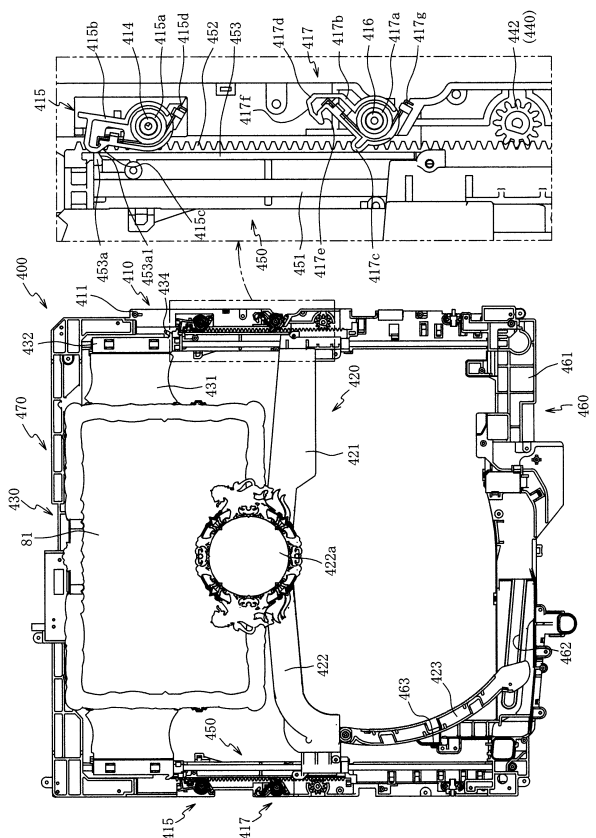

【図 3 3】

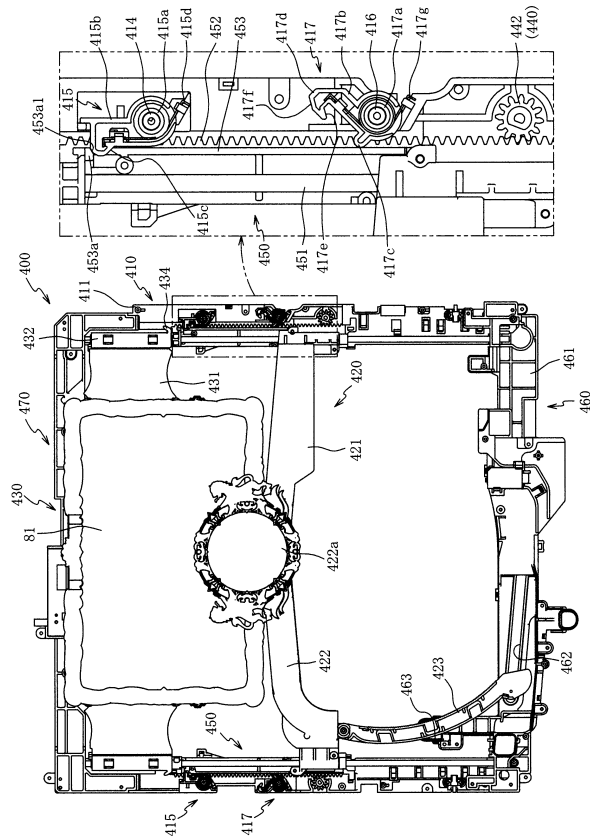

【図 3 4】

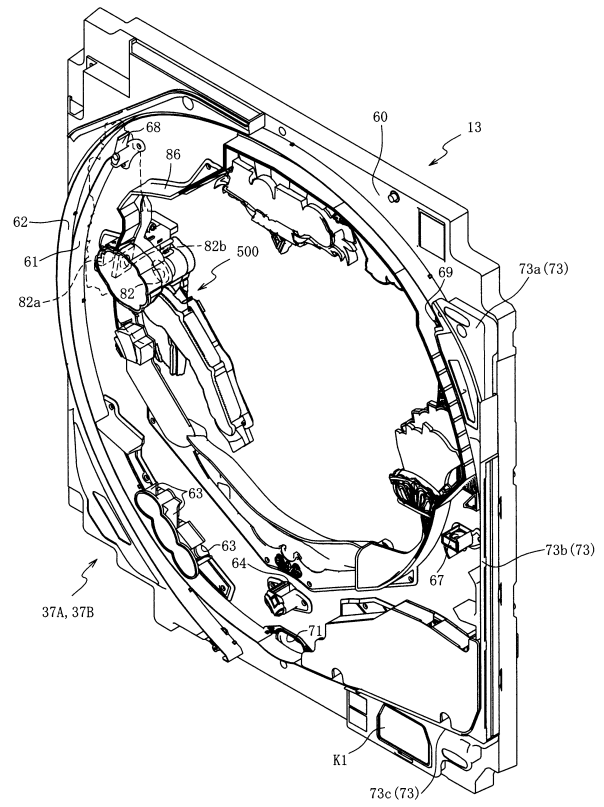

【図 3 5】

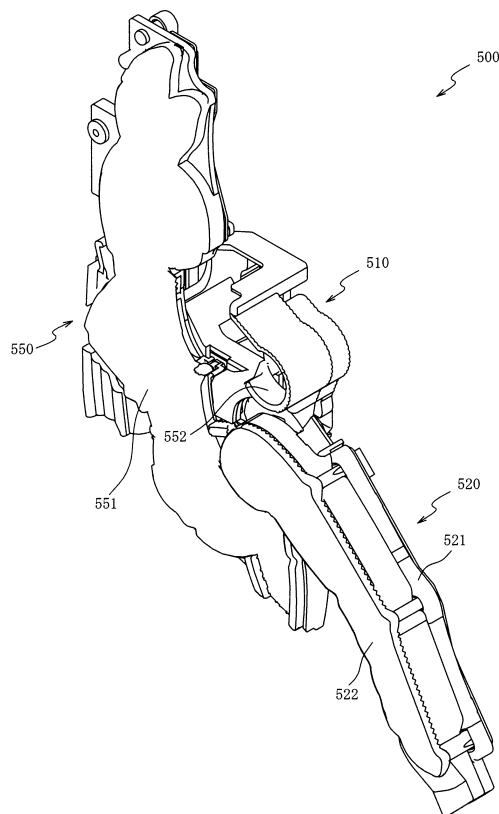

【図 3 6】

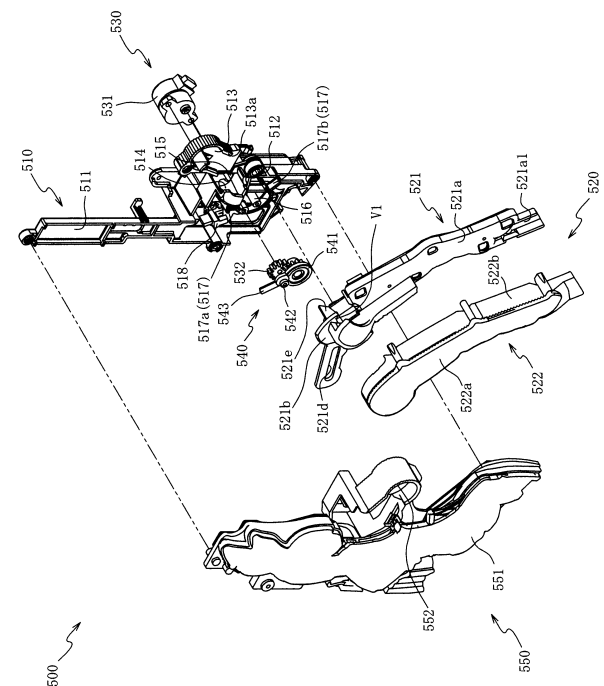

【図 37】

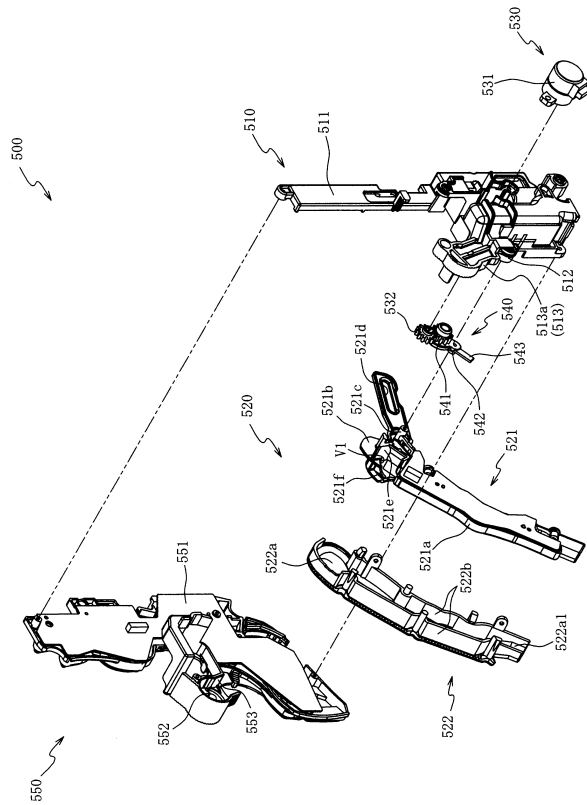

【図 38】

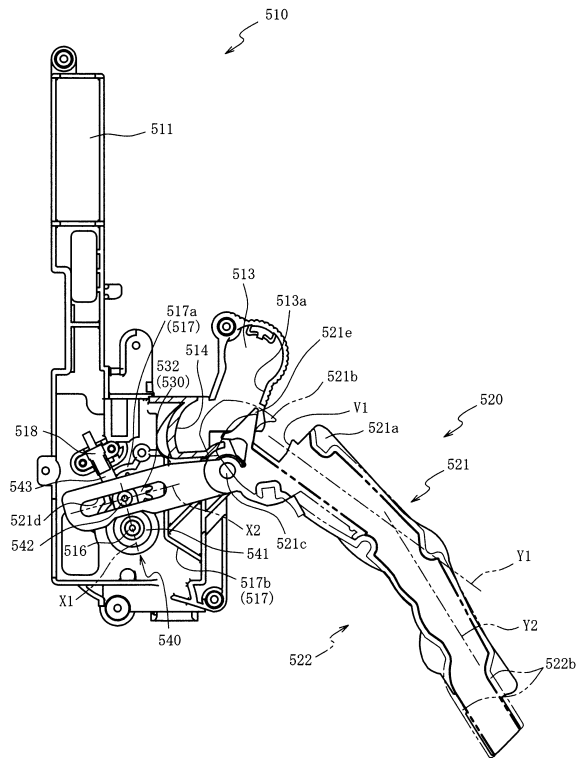

【図 39】

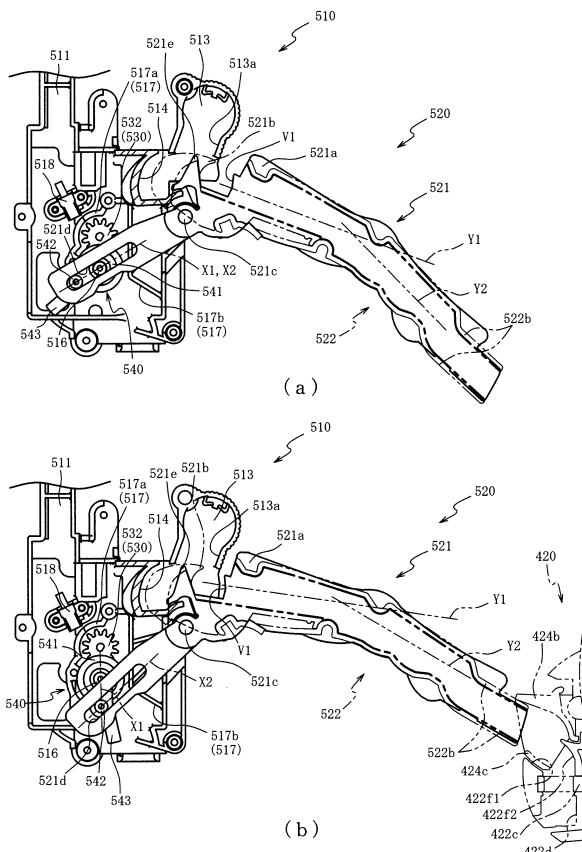

【図 40】

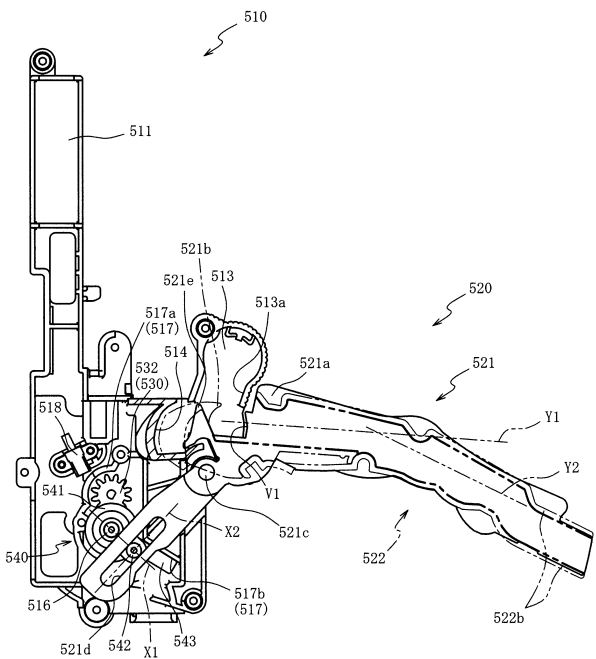

【 図 4 1 】

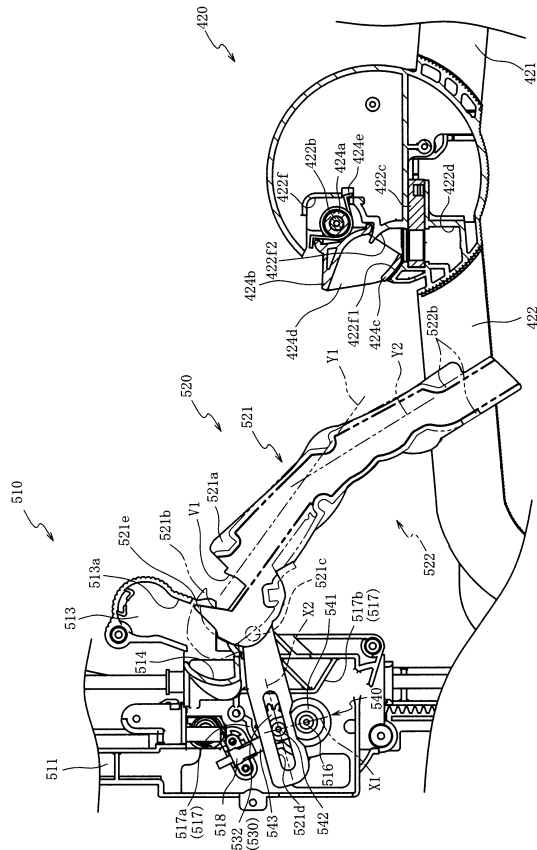

【圖 4 2】

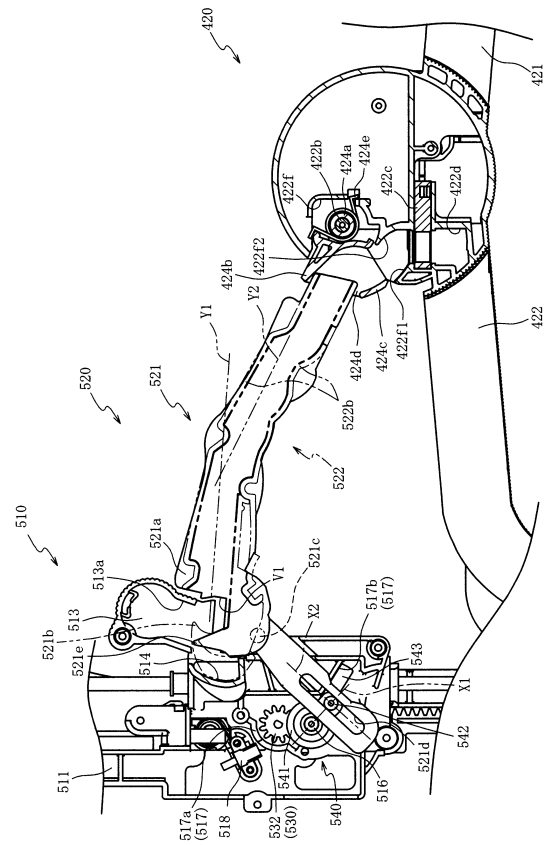

【 図 4 3 】

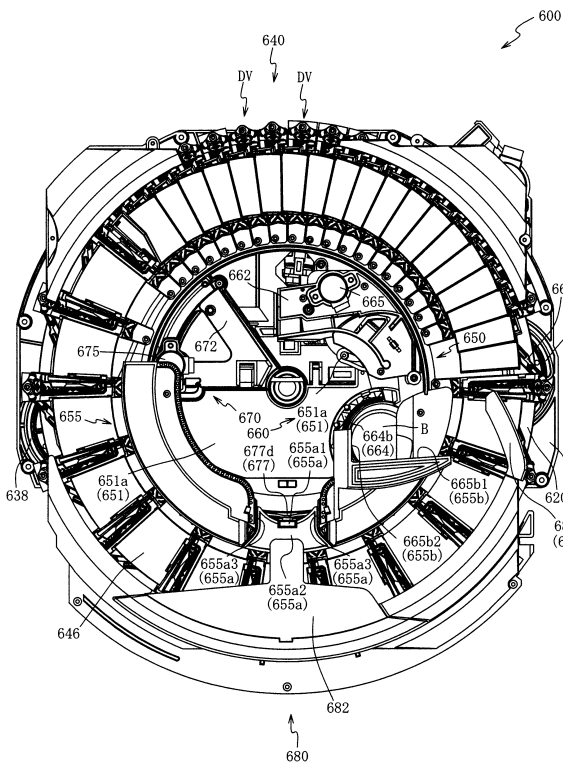

【 図 4 4 】

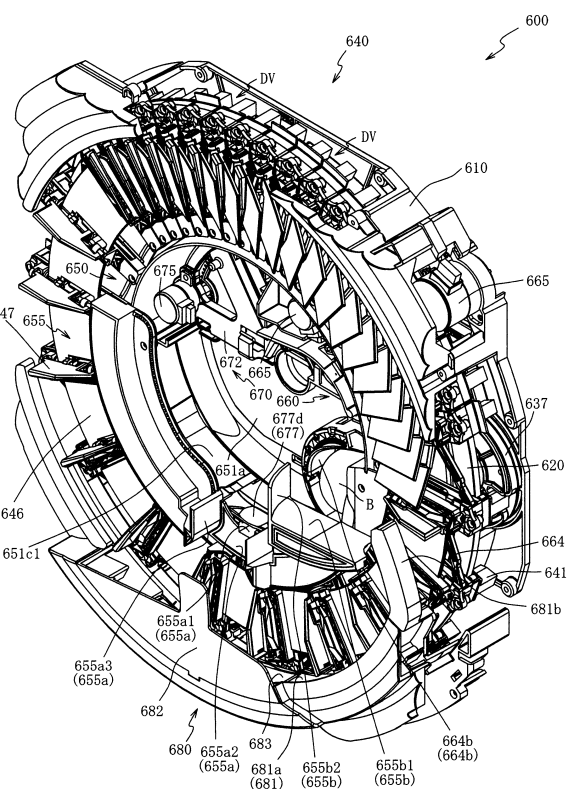

【図 45】

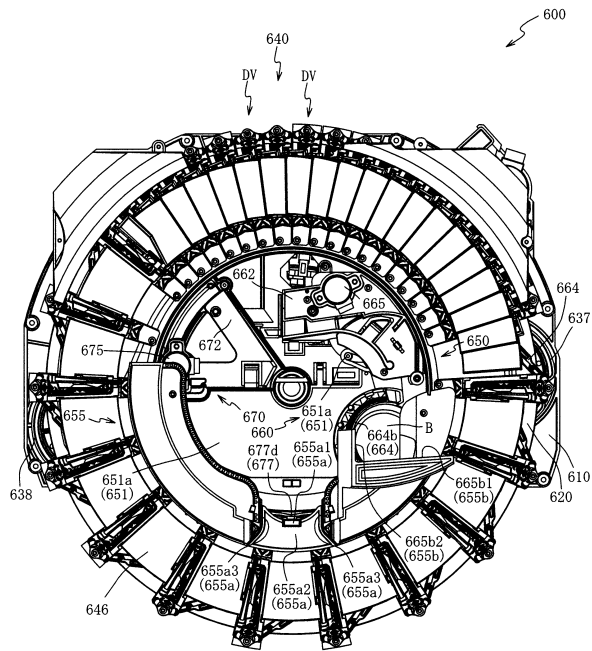

【図 46】

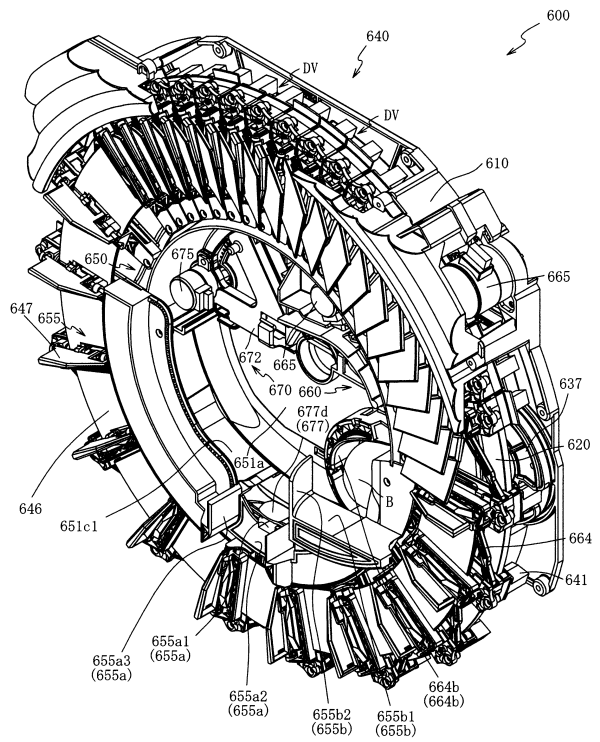

【図 47】

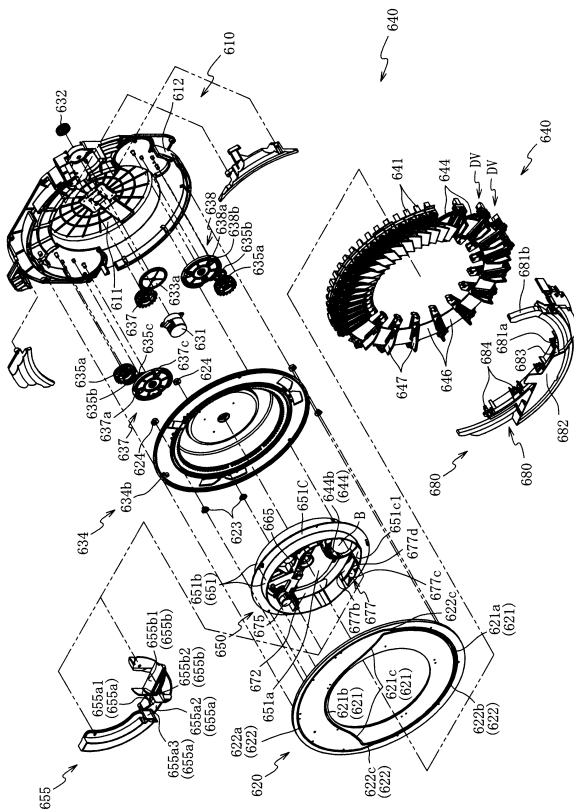

【図 48】

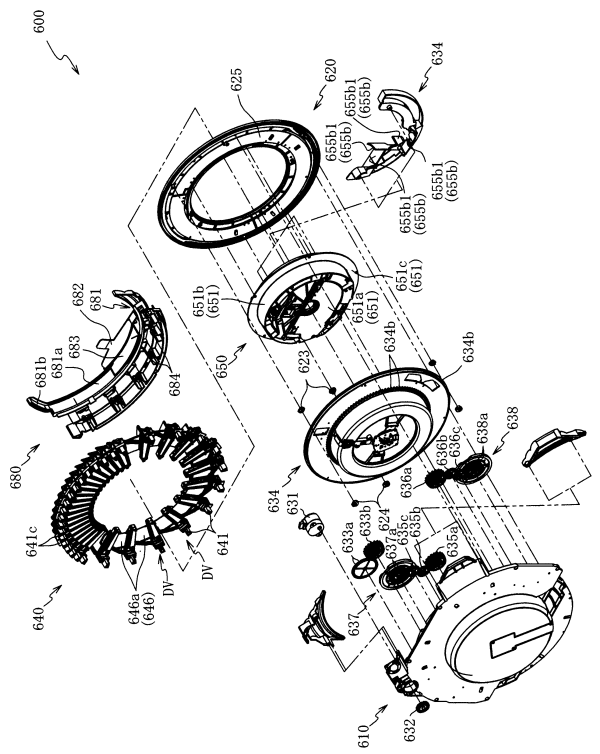

【図 49】

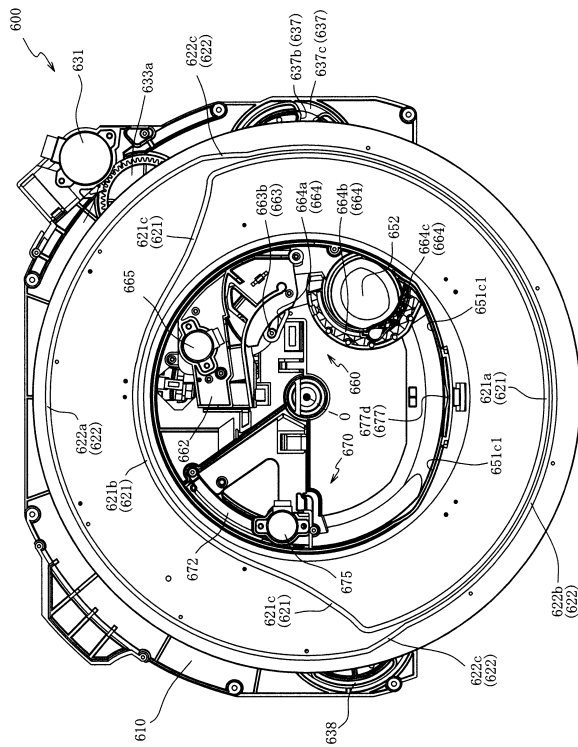

【図 50】

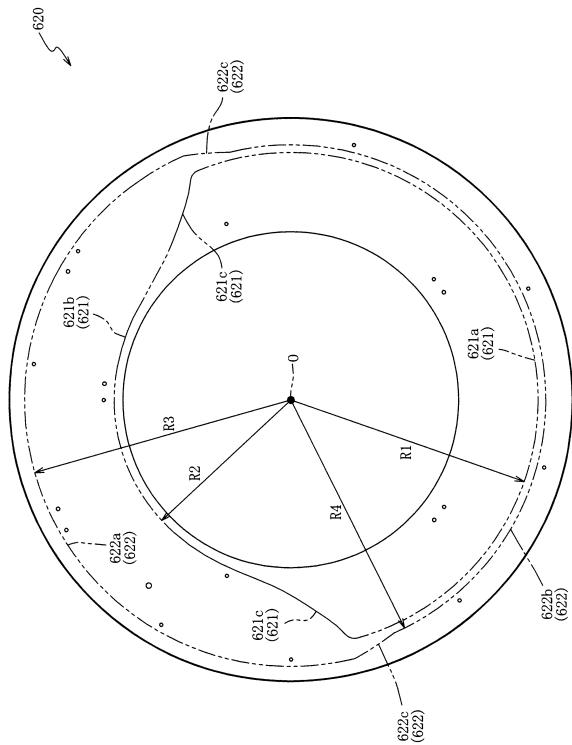

【図 51】

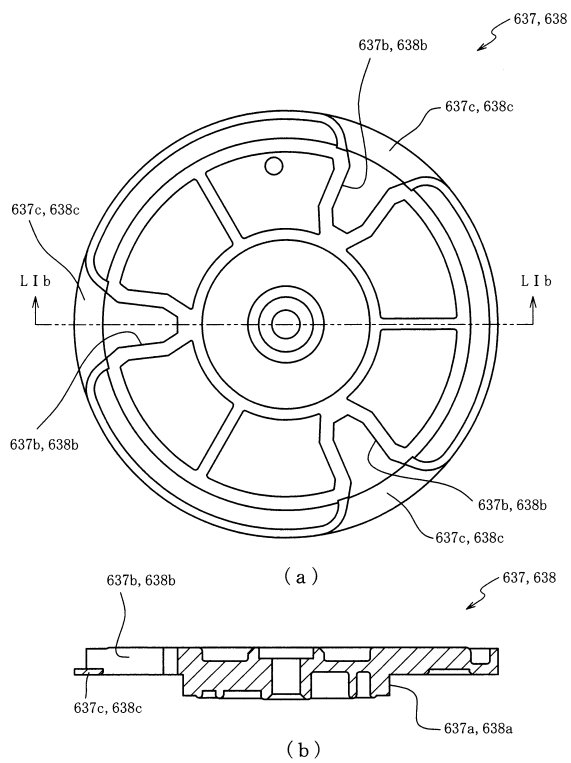

【図 52】

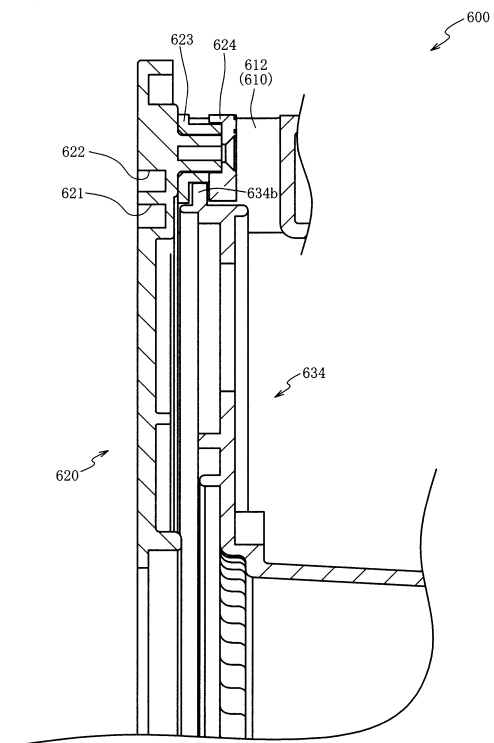

【 図 5 3 】

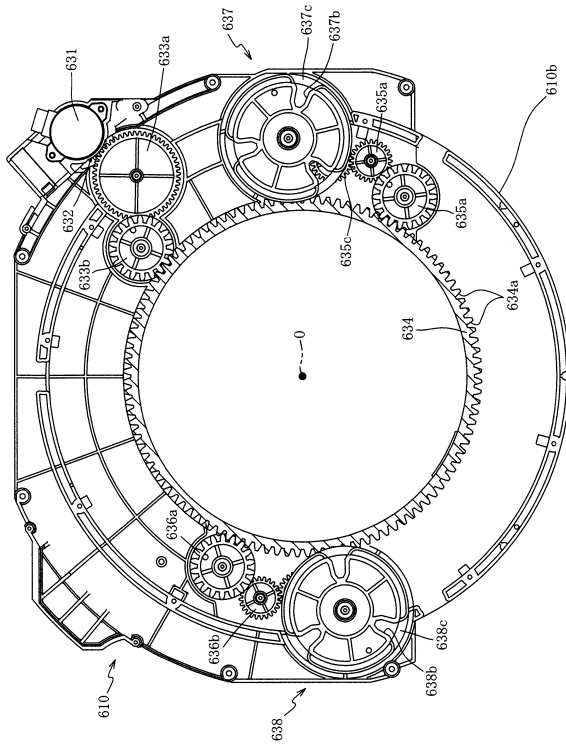

【 図 5 4 】

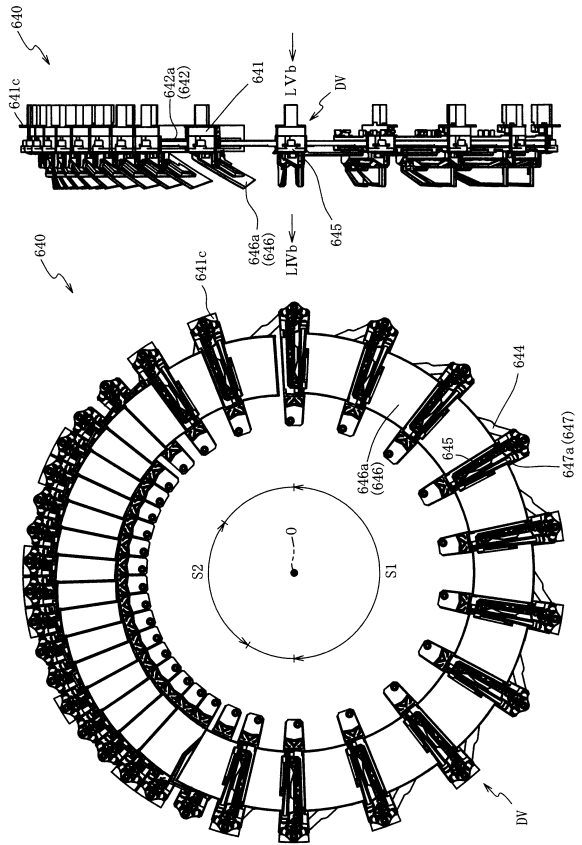

【 ㊦ 5 5 】

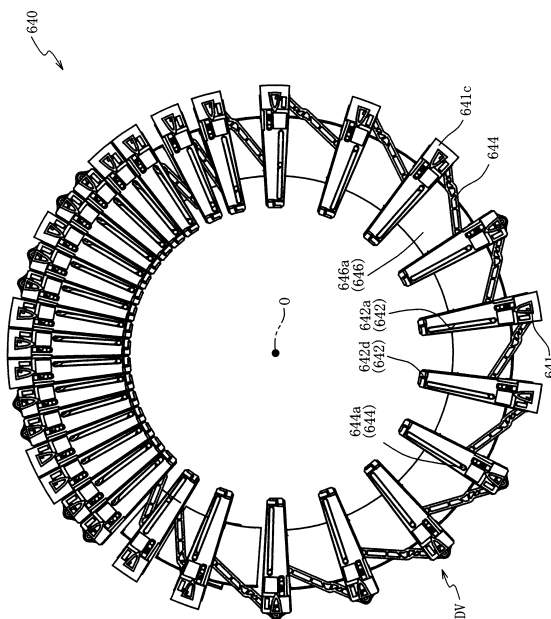

【 図 5 6 】

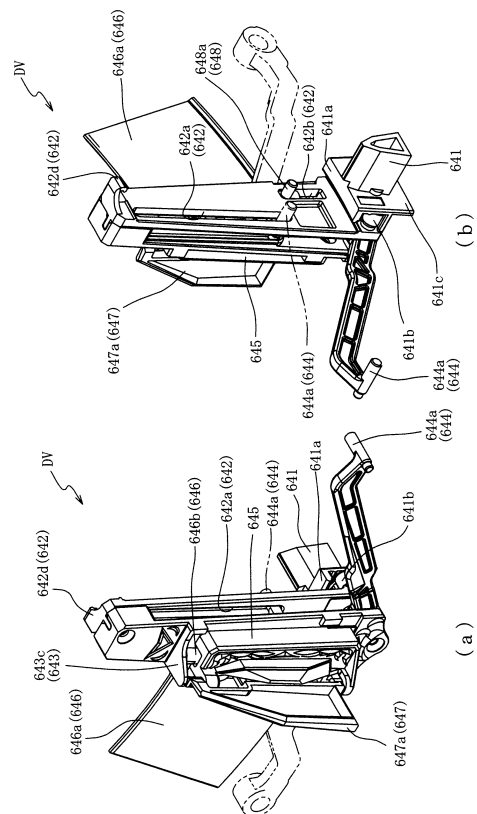

【図 57】

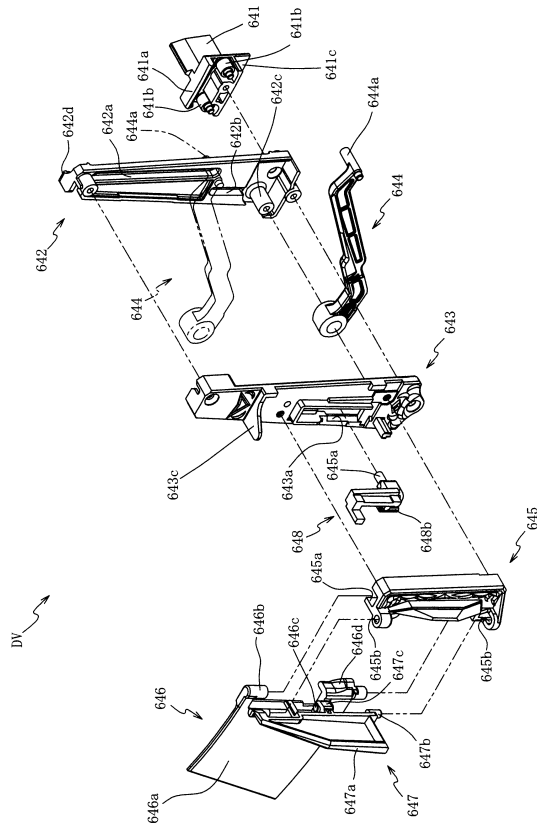

【図 58】

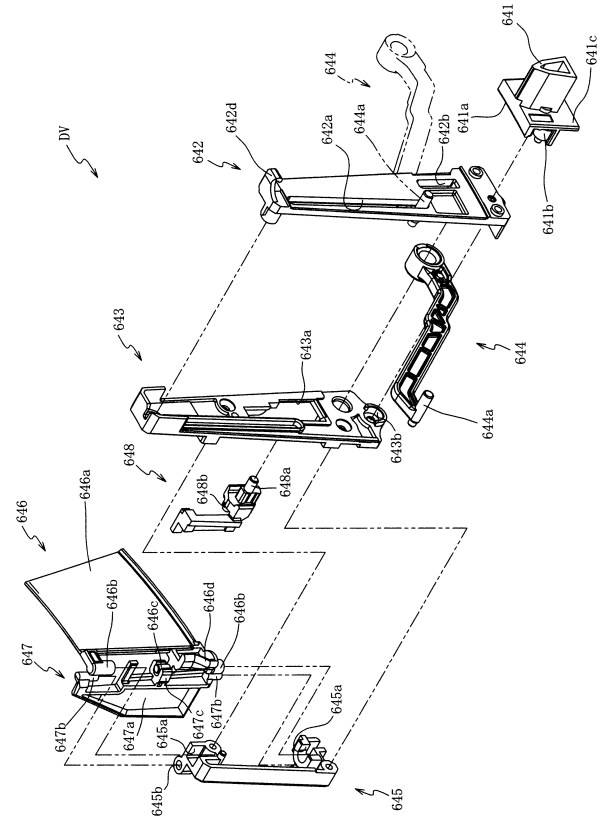

【図 59】

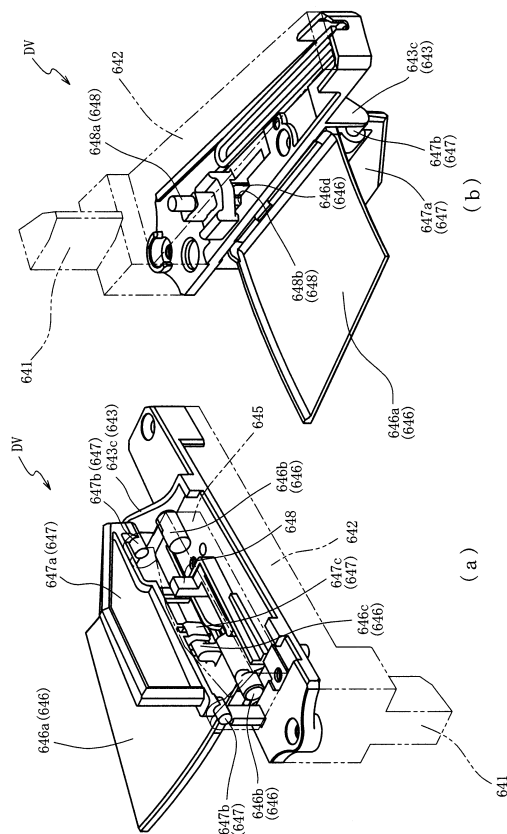

【図 60】

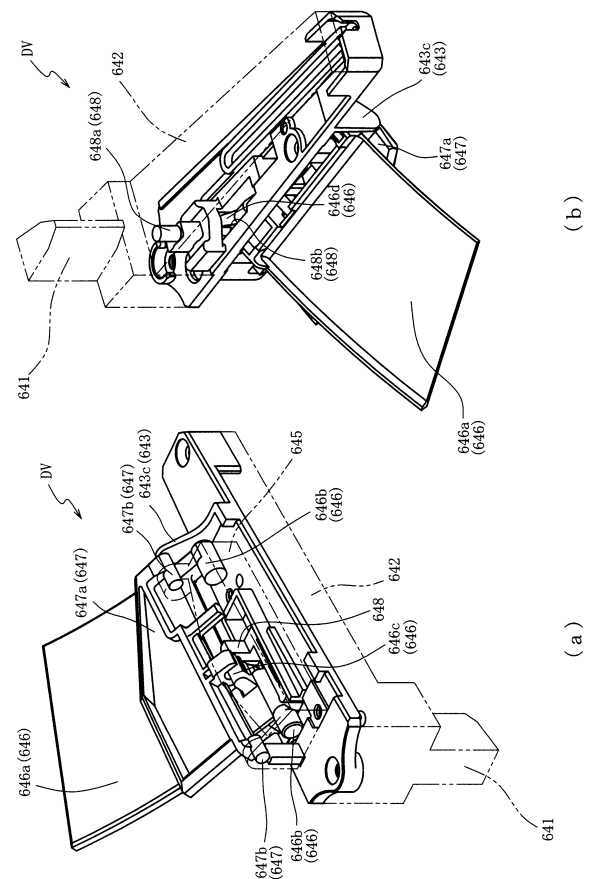

【图 6 1】

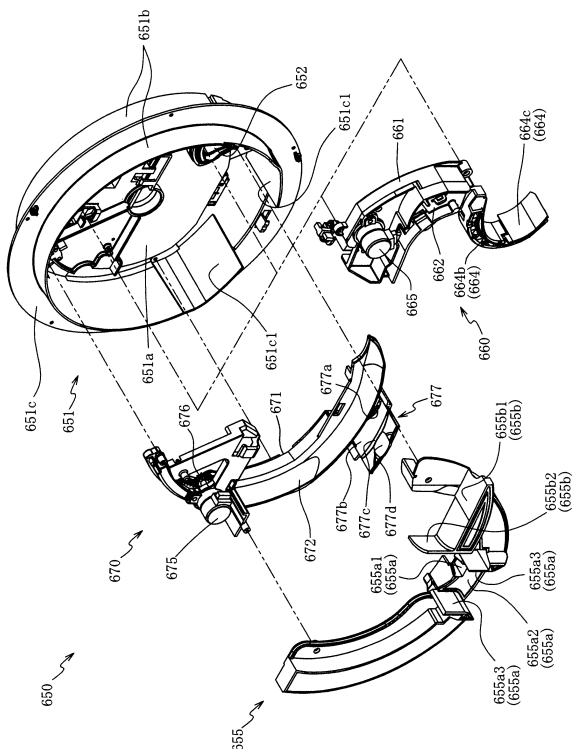

【 図 6 2 】

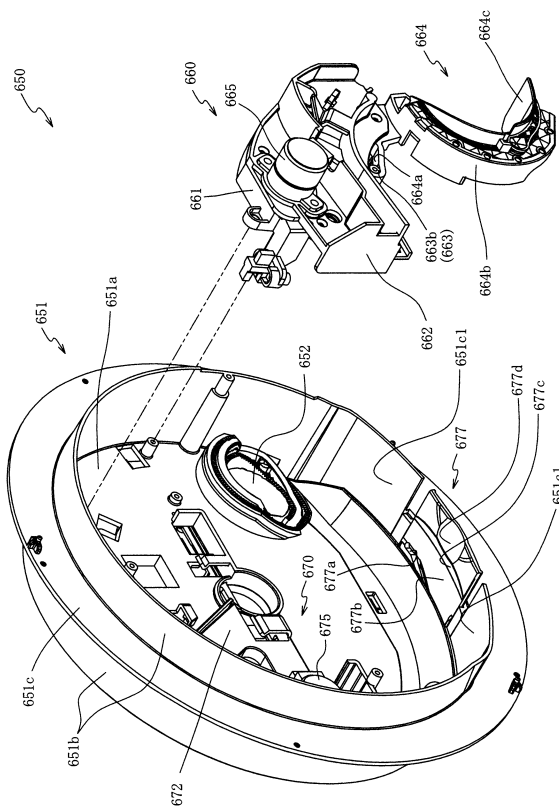

【 図 6 3 】

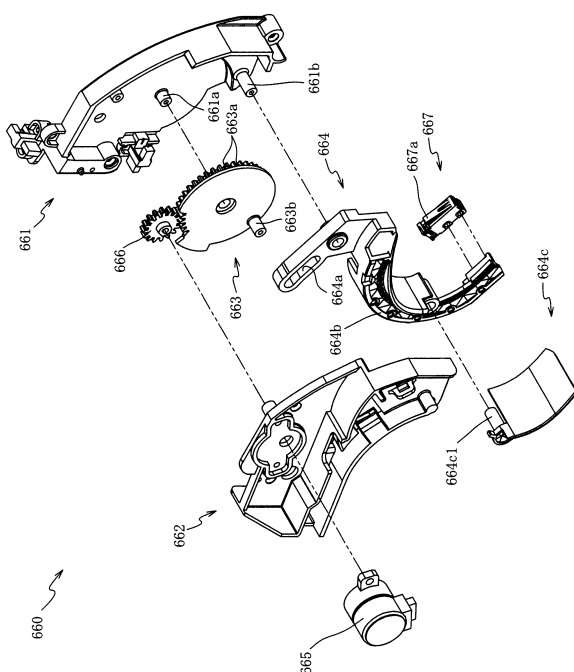

【 図 6 4 】

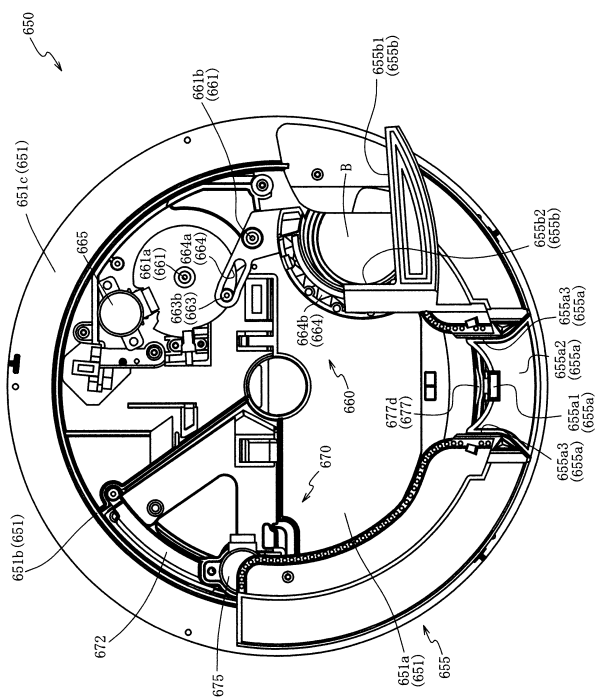

【図 65】

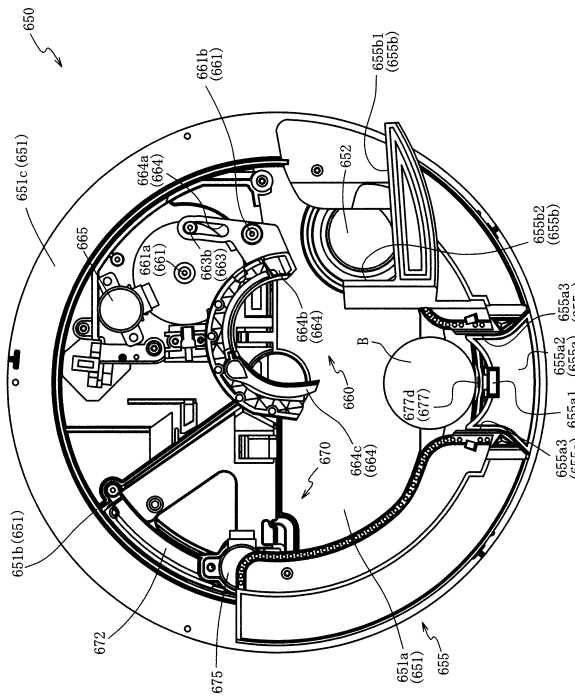

【図 66】

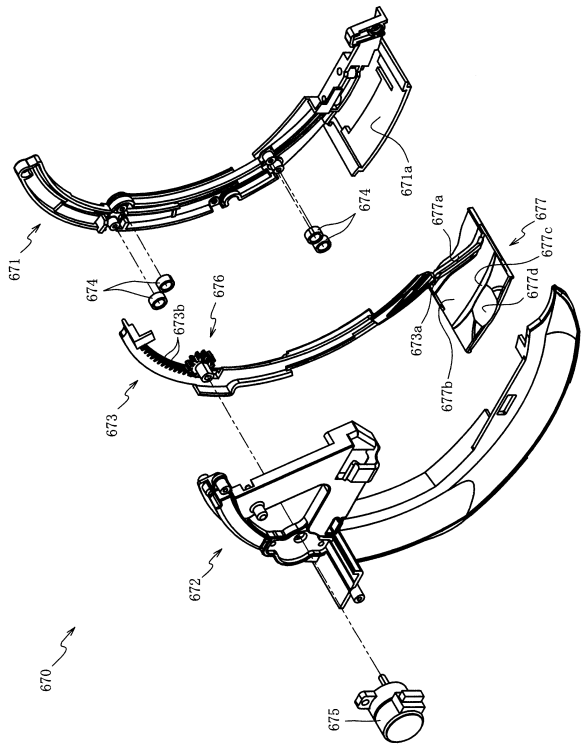

【図 67】

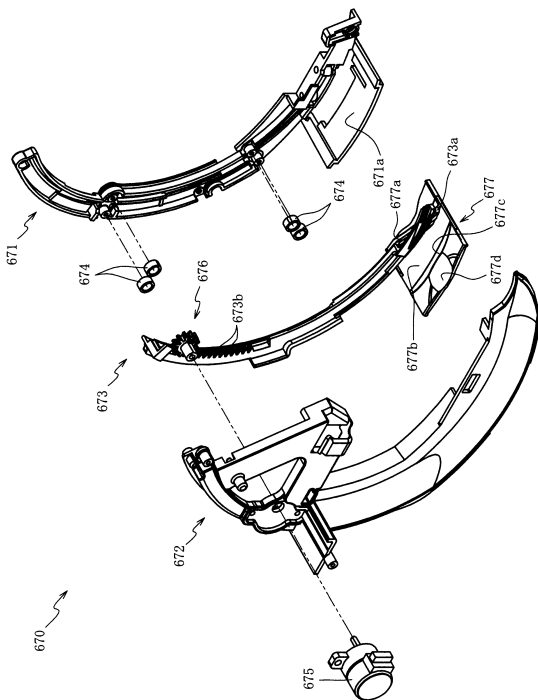

【図 68】

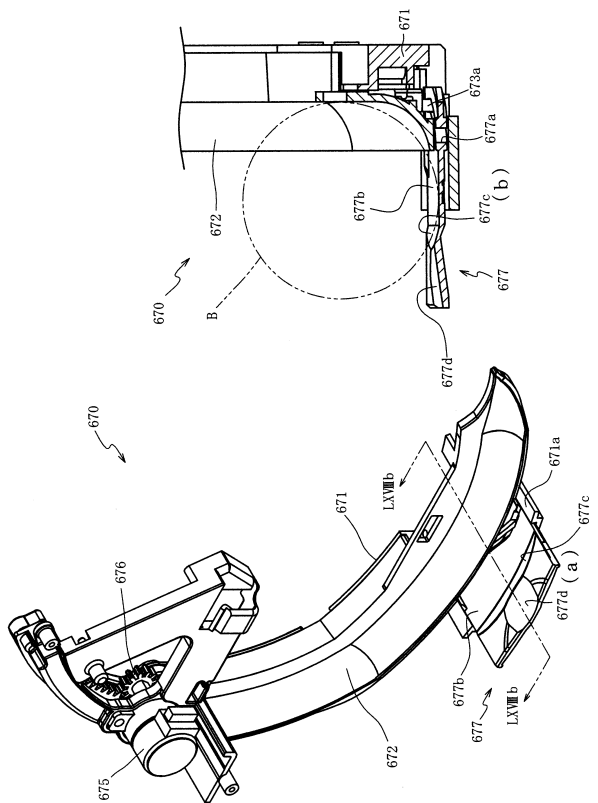

【図 69】

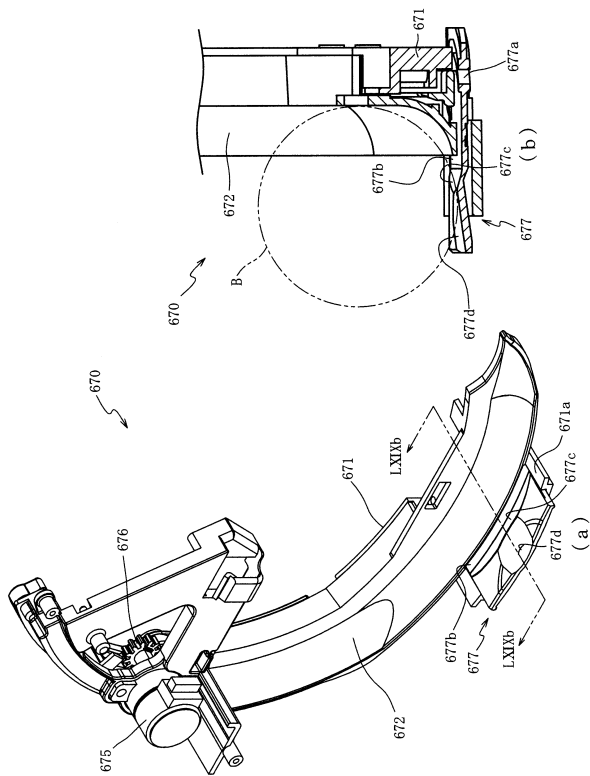

【図 70】

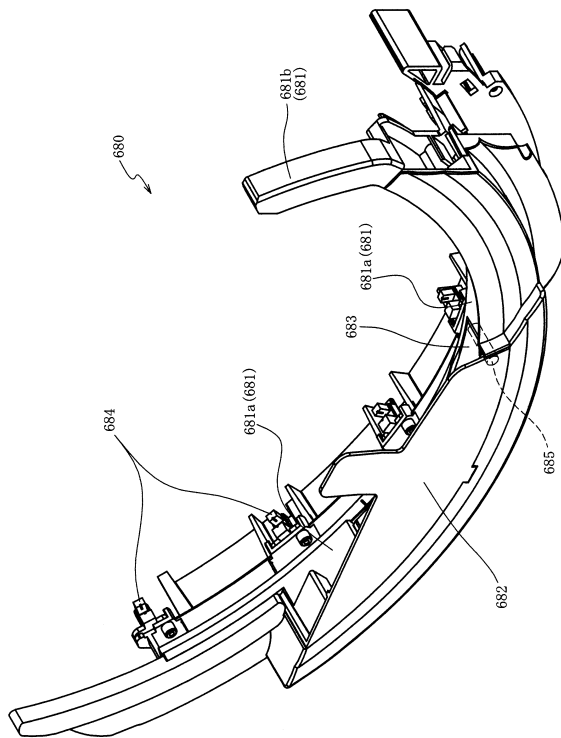

【図 71】

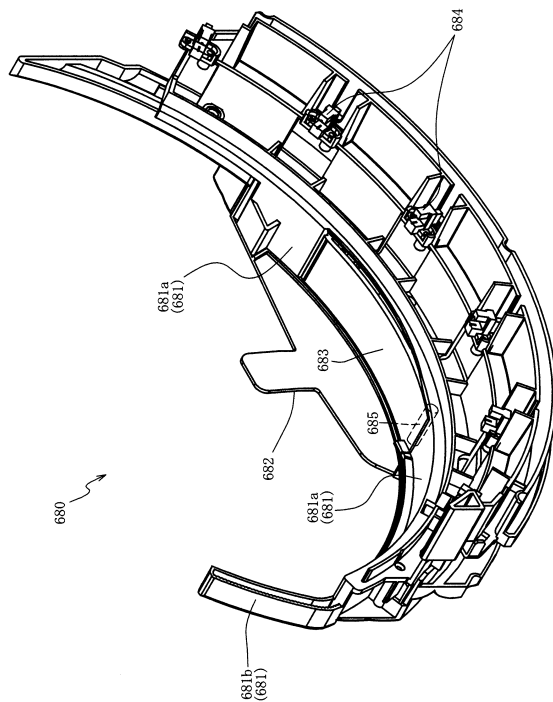

【図 72】

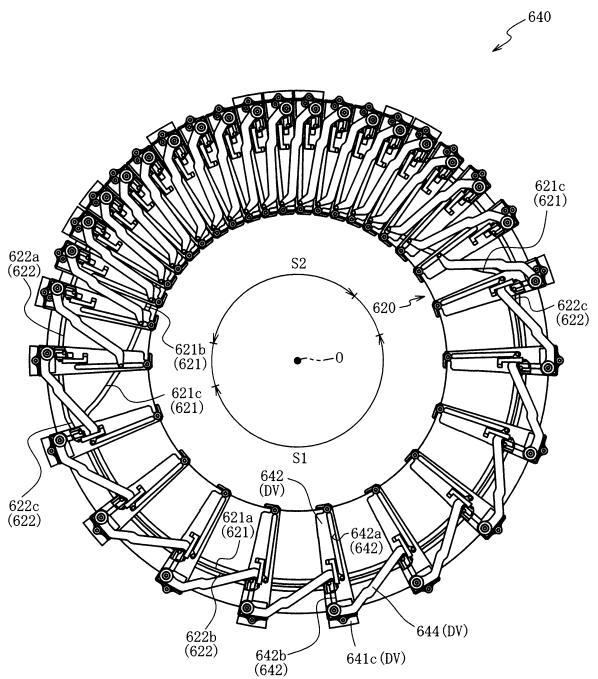

【図 73】

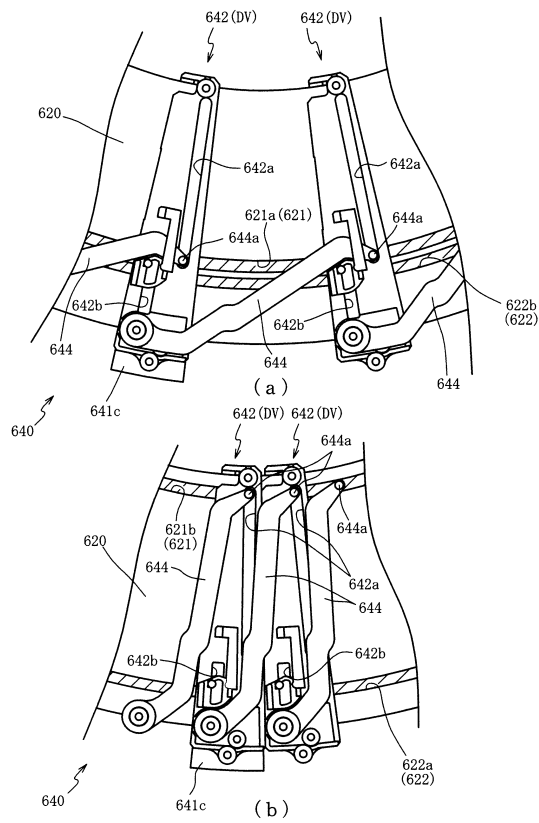

【図 74】

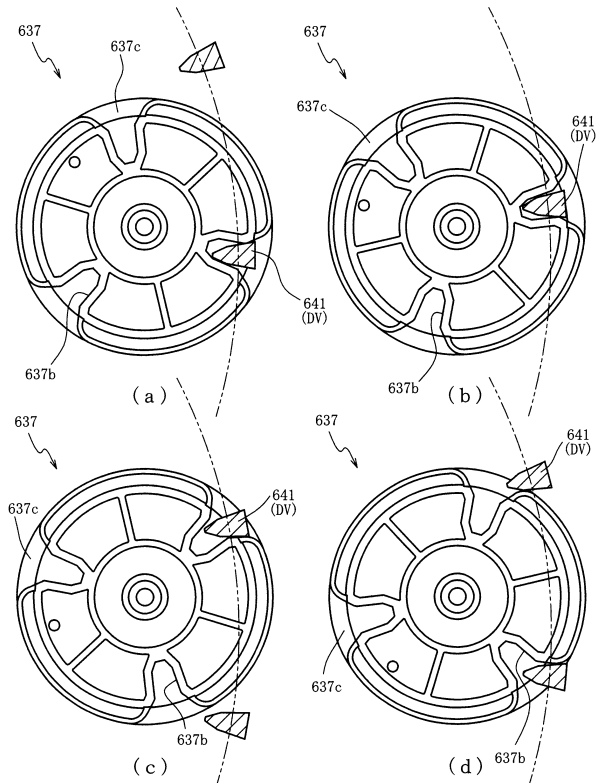

【図 75】

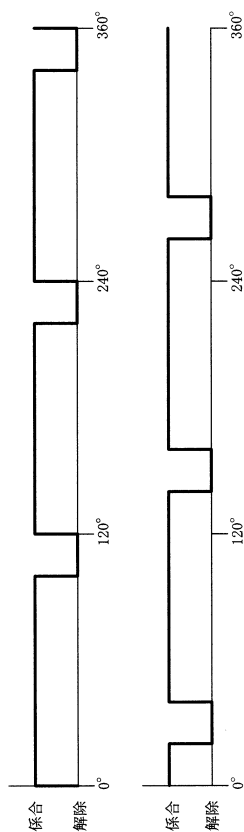

【図 76】

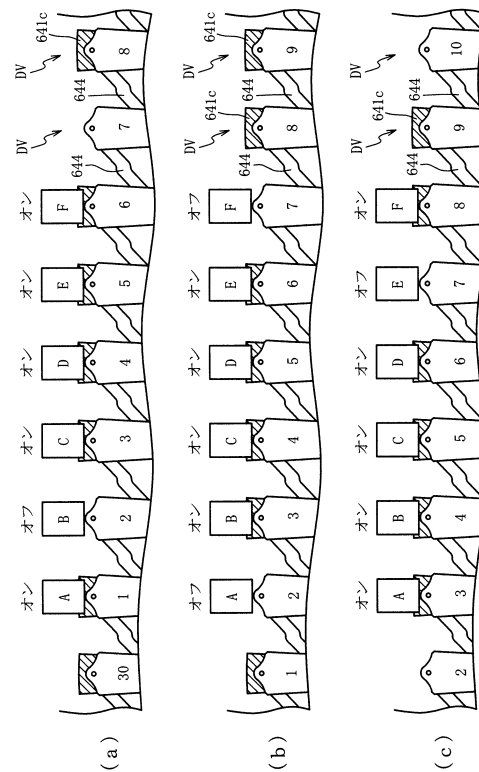

【図 77】

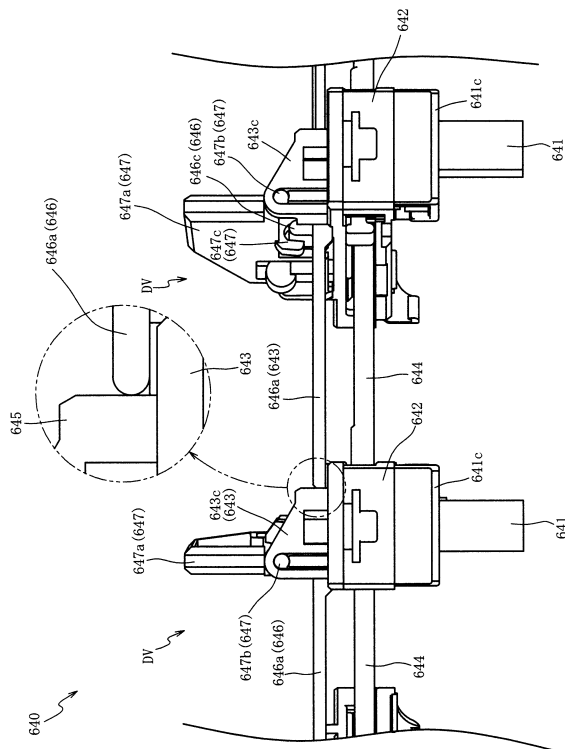

【図 78】

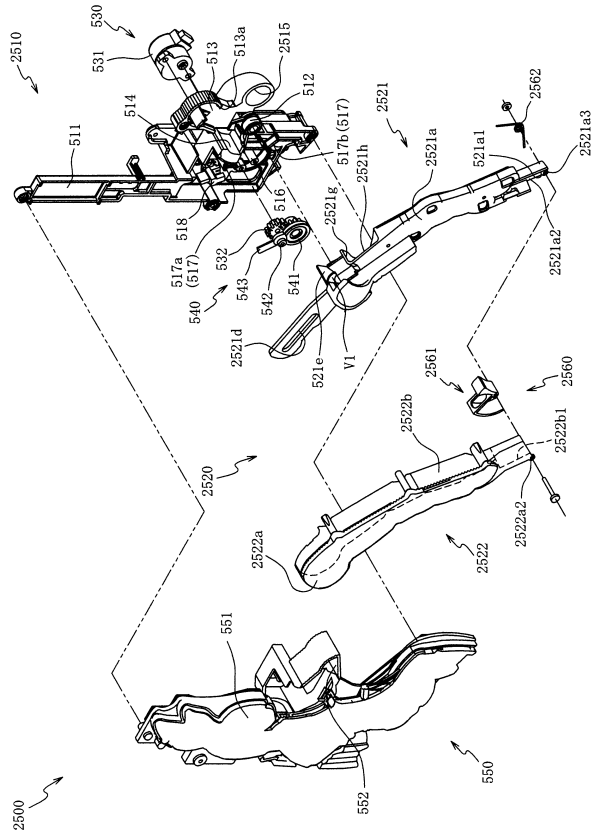

【図 79】

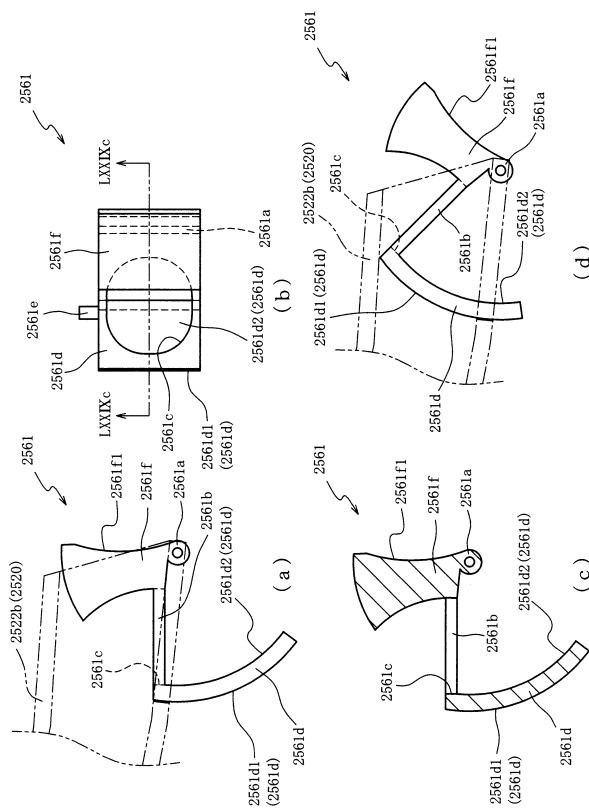

【図 80】

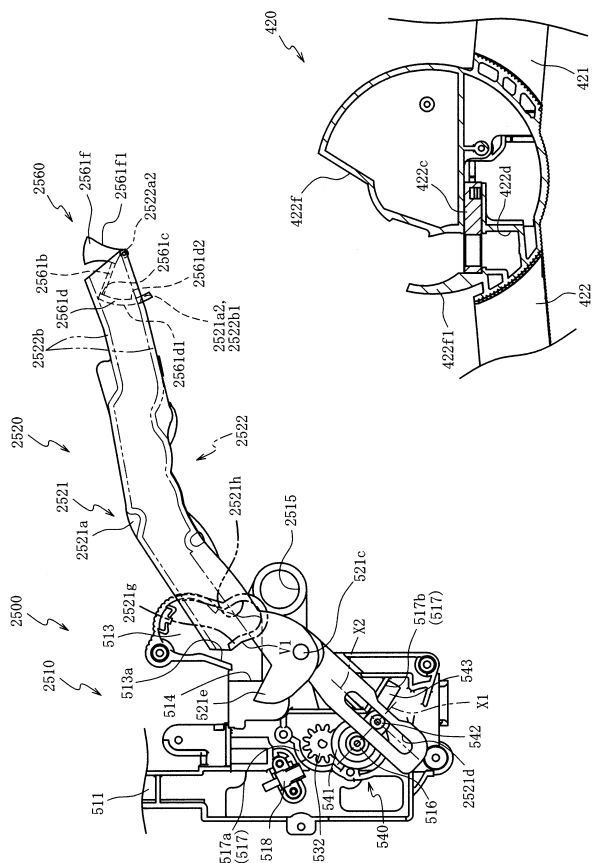

【図 8 1】

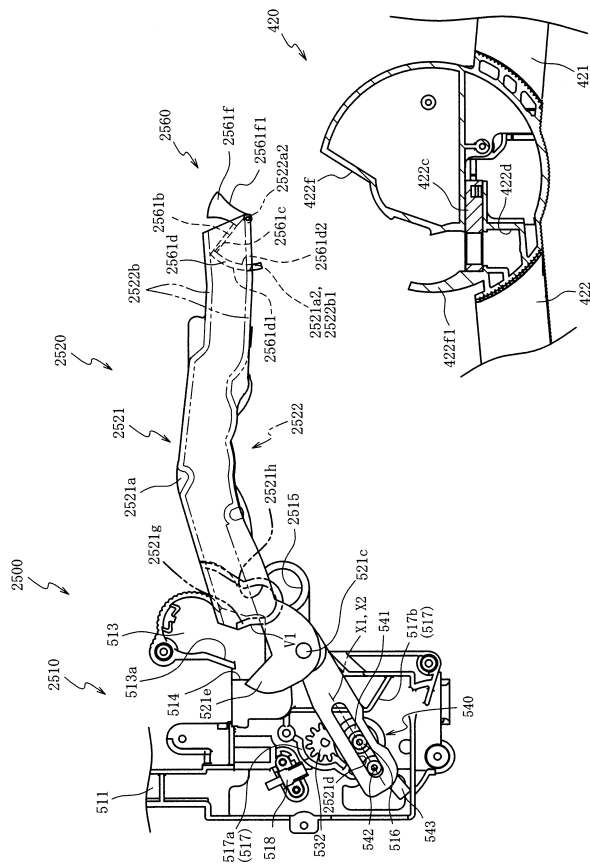

【図 8 2】

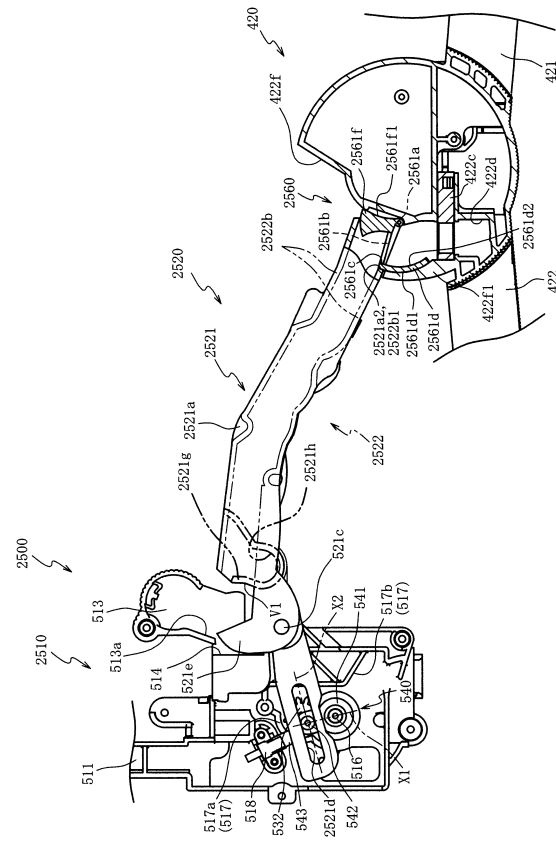

【図 8 3】

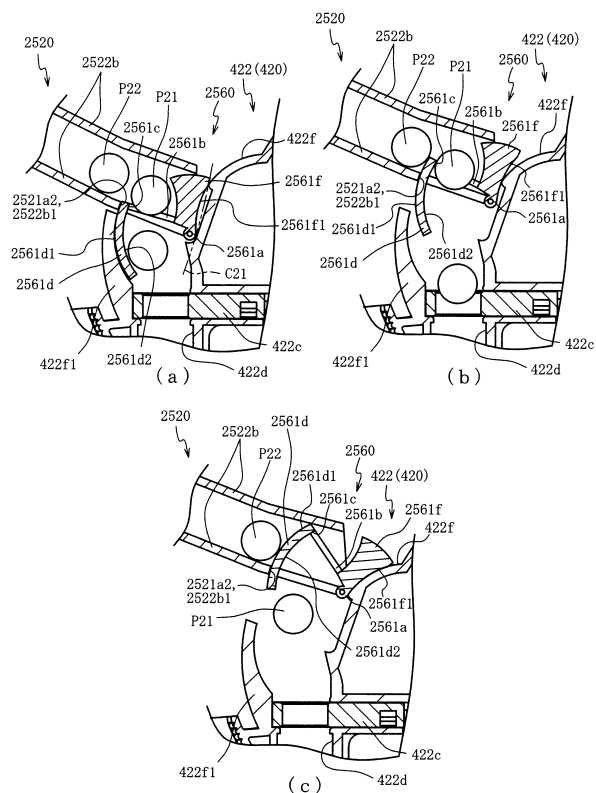

【図 8 4】

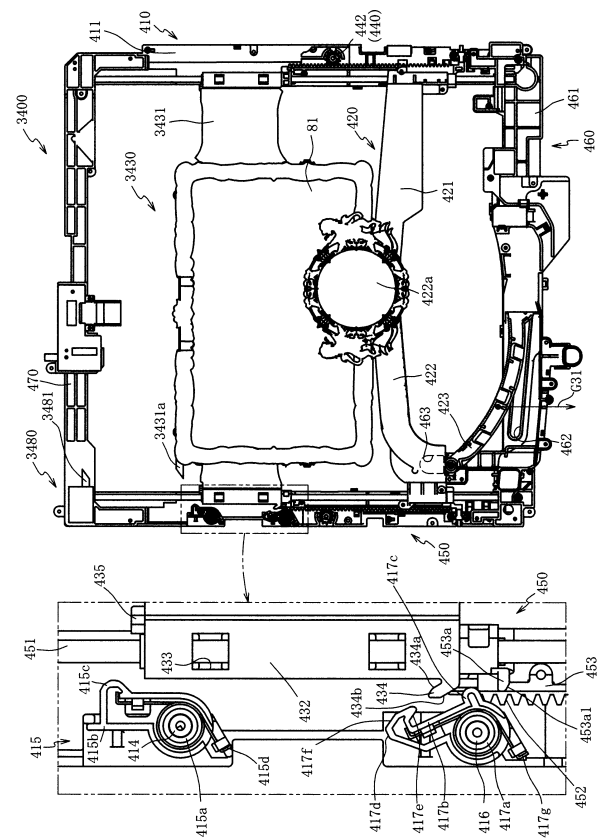

【 図 8 5 】

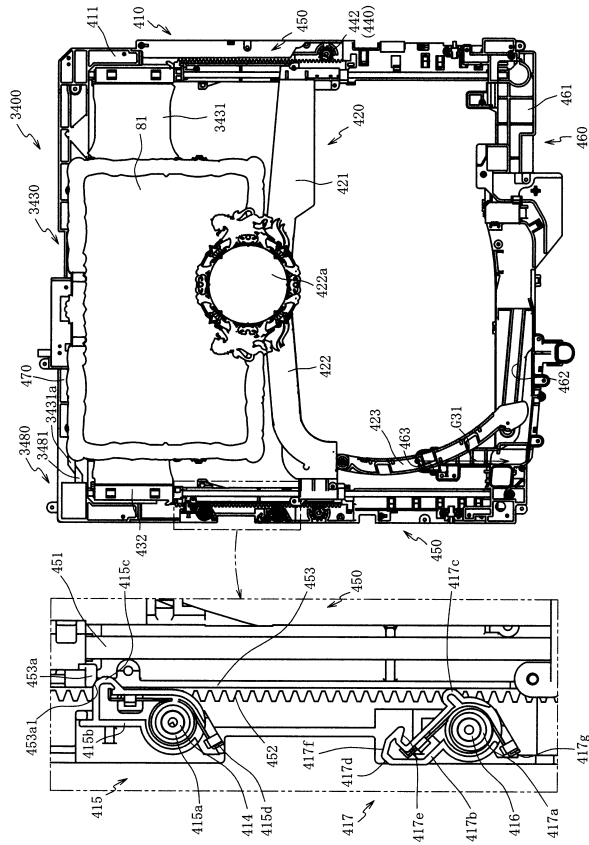

【 図 8 6 】

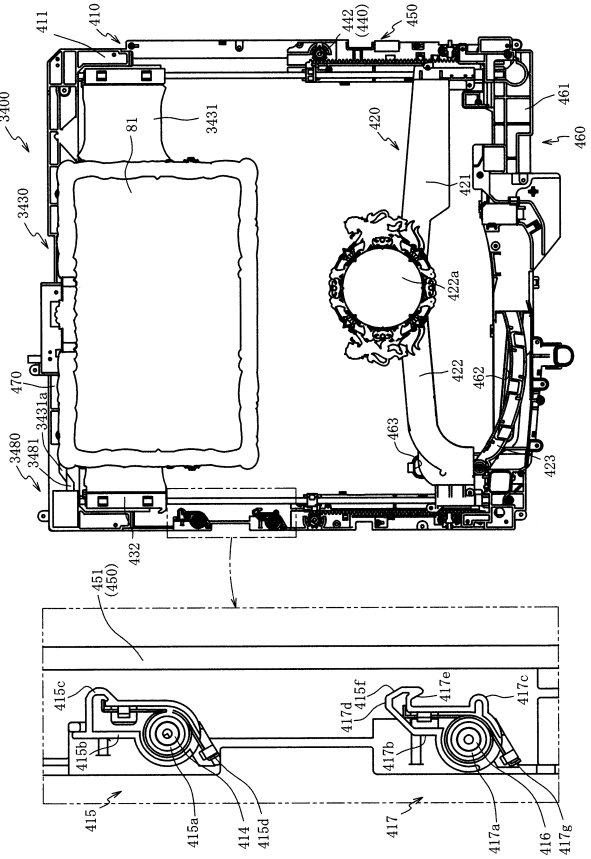

【 図 8 7 】

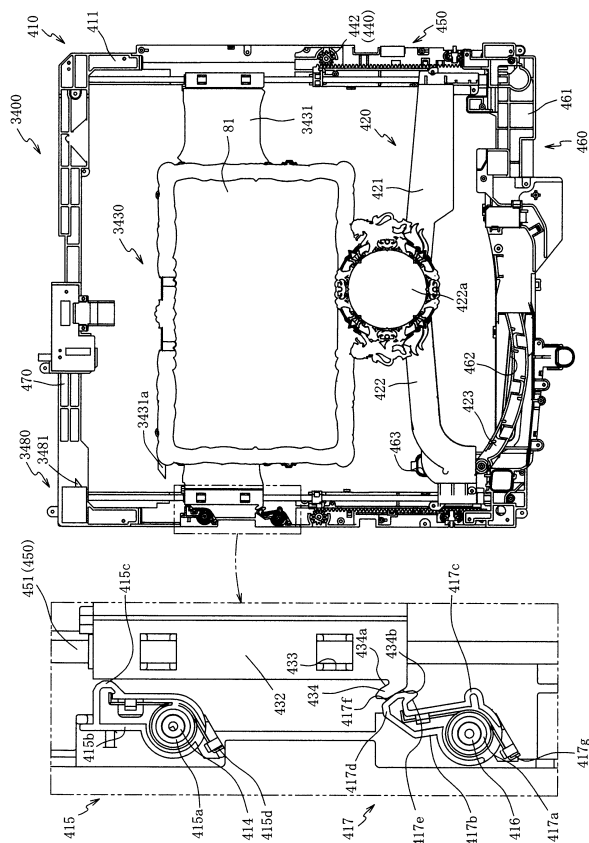

【 図 8 8 】

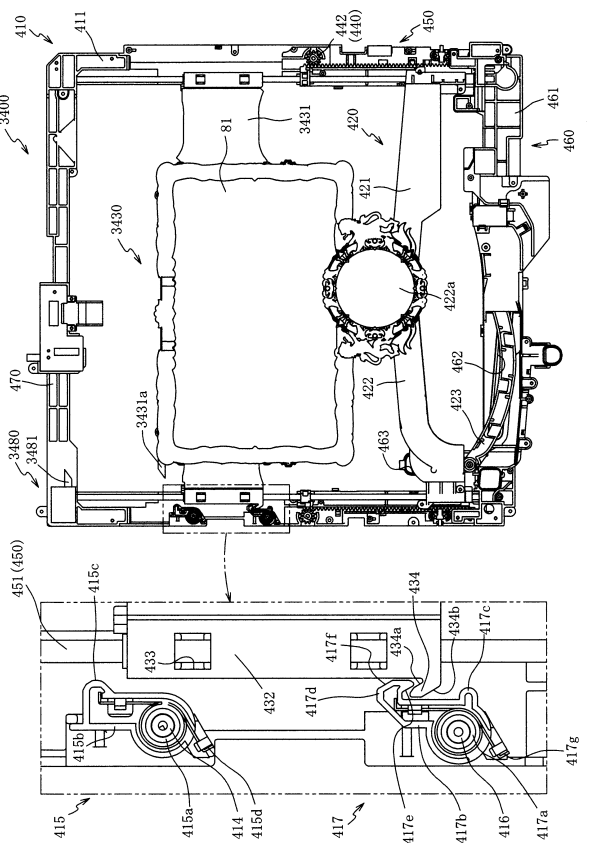

【図 93】

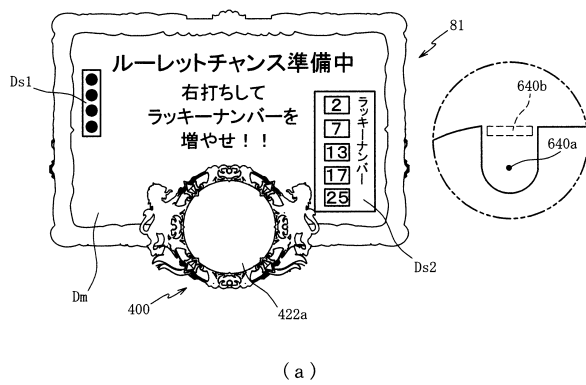

【図 94】

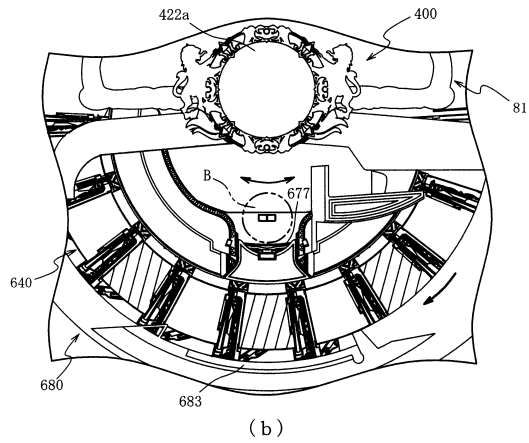
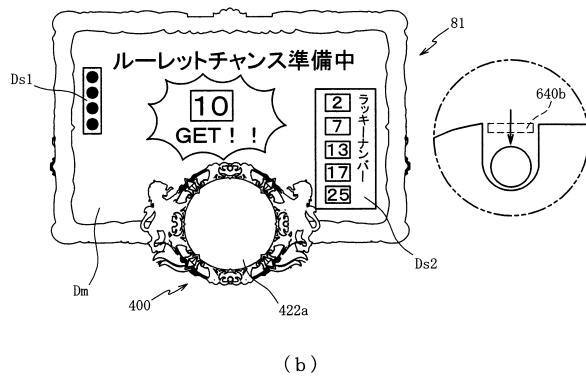
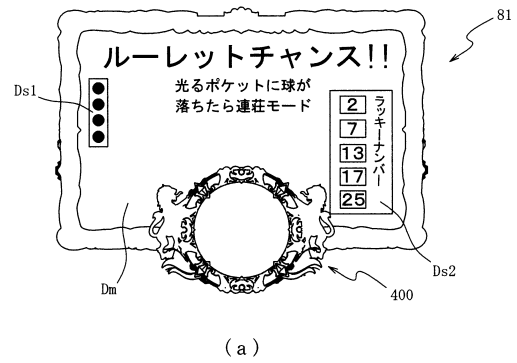

【図 95】

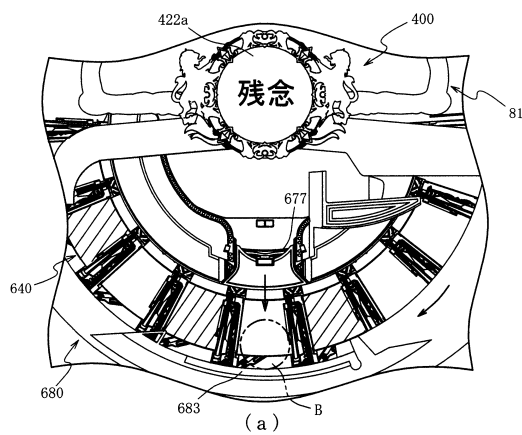

【図 96】

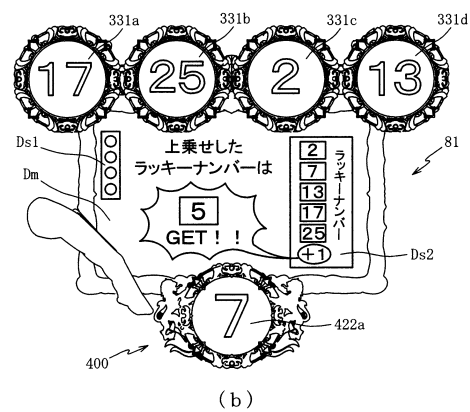
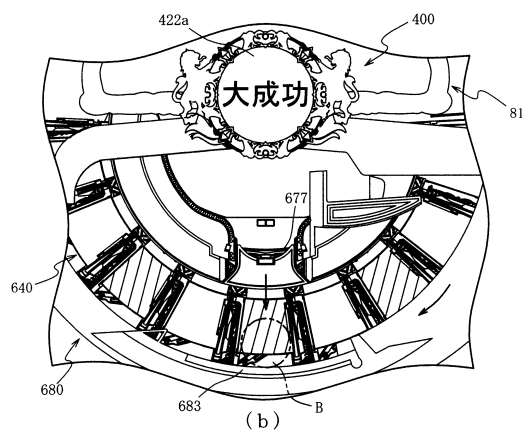
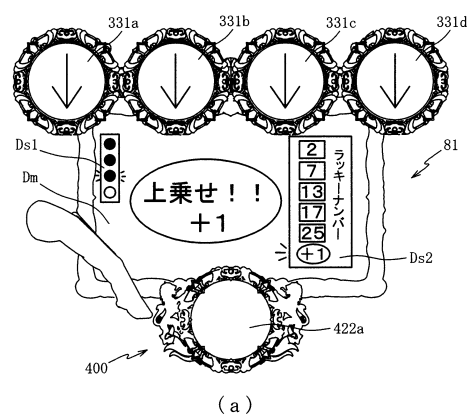

【図 97】

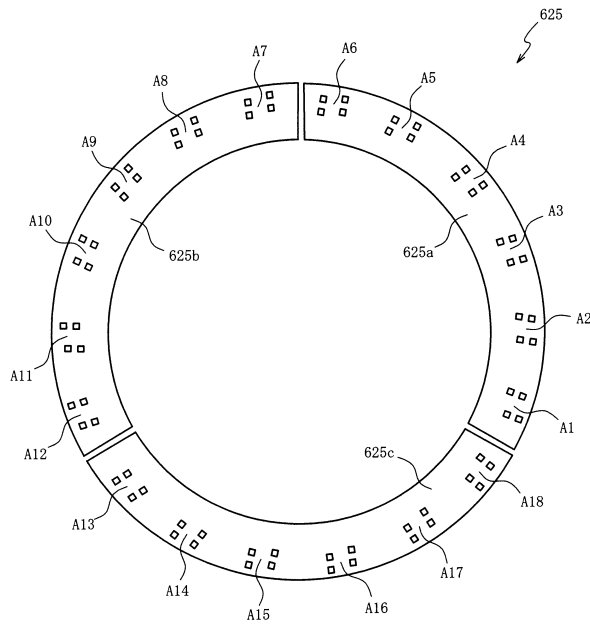

【図 98】

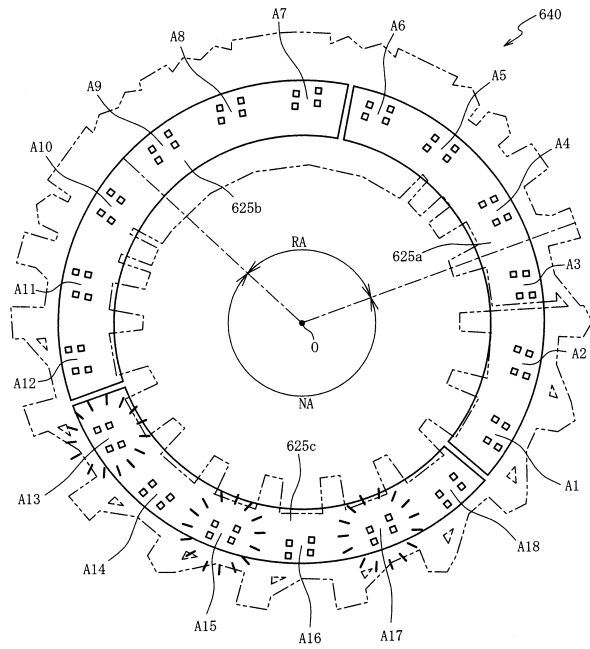

【図 99】

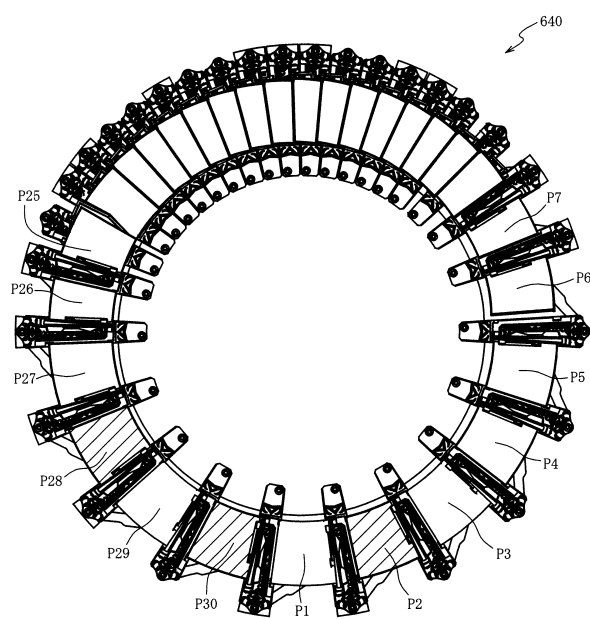

【図 100】

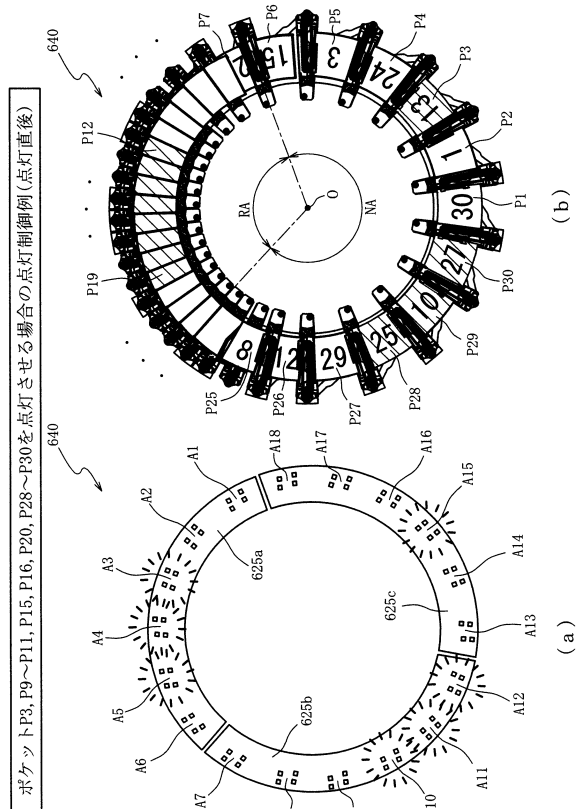

【図101】

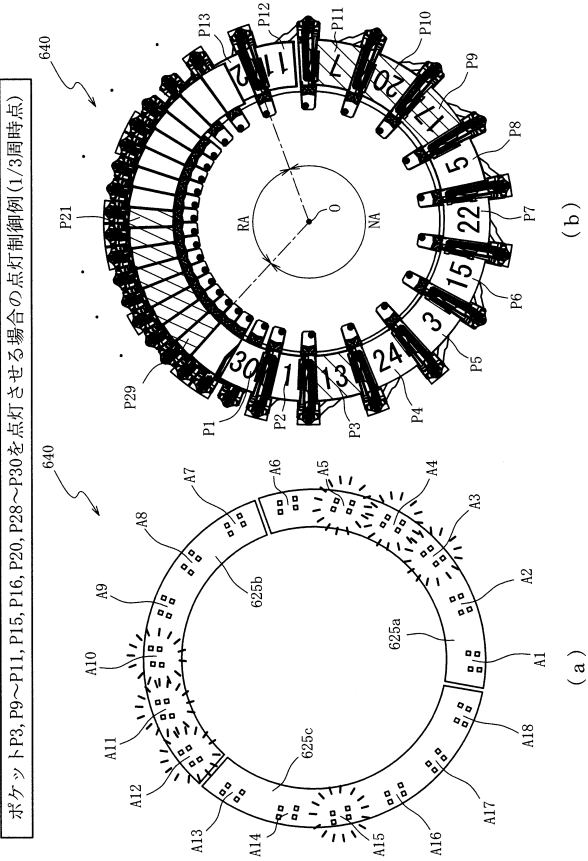

【図102】

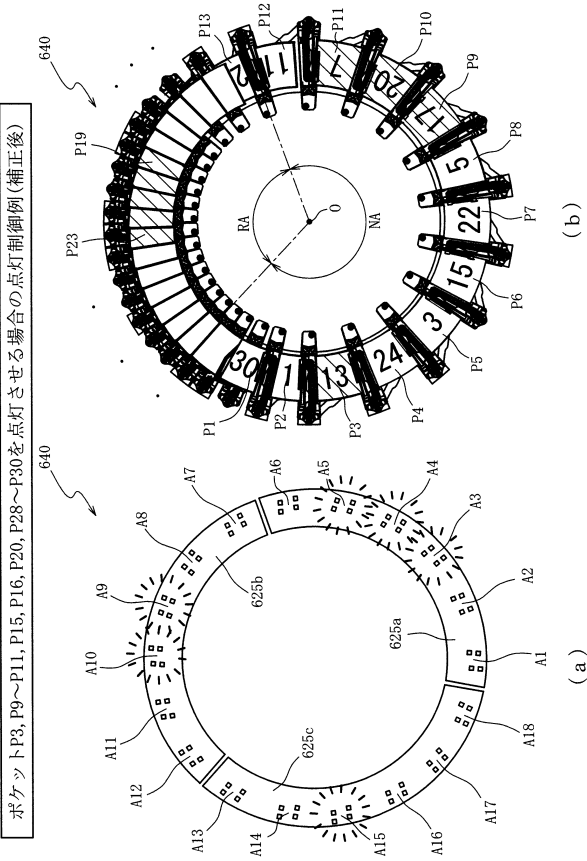

【図103】

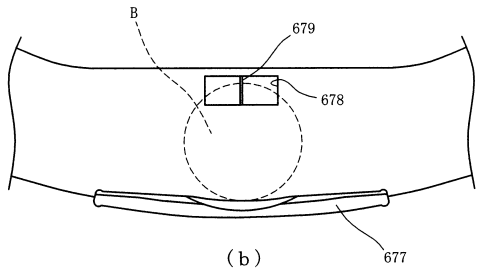
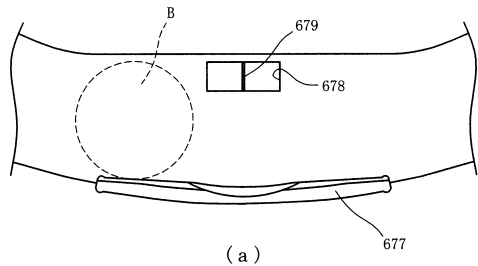

【図104】

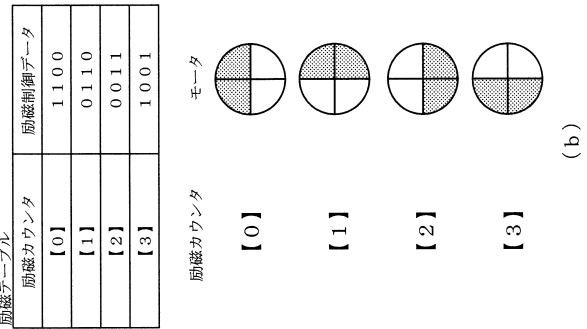

ステッピングモータイメージ

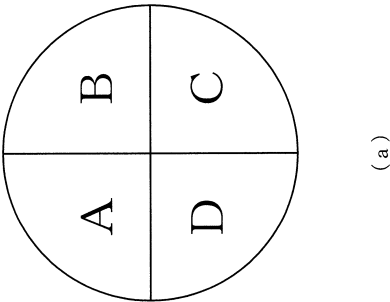

【図 1 0 5】

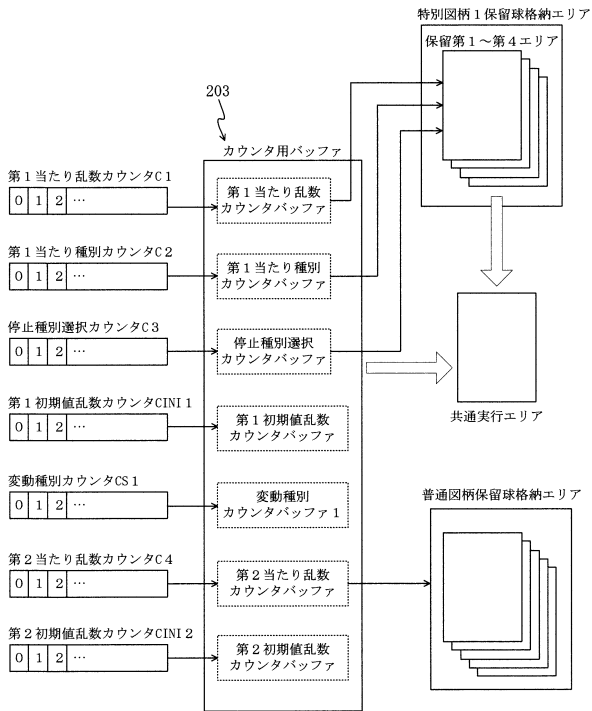

【図 1 0 6】

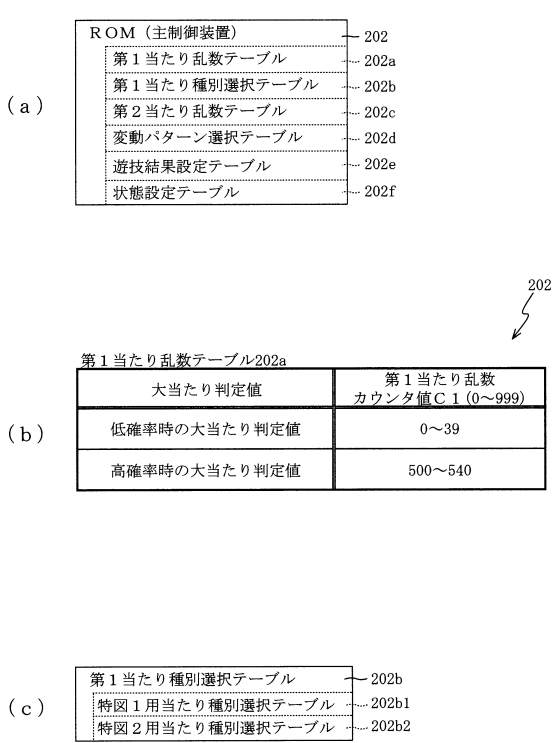

【図 1 0 7】

202

特図1用当たり種別選択テーブル202b1

| 大当たり種別 | | | | 第1当たり種別 カウンタ値 (0~999) |
|-------------|----------------------|--------|--------------|-----------------------------|
| 名称 | ラウンド数 (開放パターン) | 時短 | | |
| | | 当選時の状態 | 時短有無 | |
| 確変 大当たりA | 2ラウンド (30秒×1回) | 全状態共通 | 有り (次回まで) | 0~4 (振り分け0.5%) |
| 確変 大当たりB | 2ラウンド (0.6秒×20回) | 時短 | 有り (次回まで) | 5~84 (振り分け8%) |
| | | 非時短 | 有り (7回) | |
| 確変 大当たりC | 2ラウンド (0.6秒×20回) | 時短 | 有り (次回まで) | 85~274 (振り分け19%) |
| | | 非時短 | 有り (1回) | |
| 確変 大当たりD | 2ラウンド (0.6秒×20回) | 時短 | 有り (次回まで) | 275~774 (振り分け50%) |
| | | 非時短 | 無し | |
| 確変 大当たりE | 2ラウンド (0.052秒×1回) | 時短 | 有り (次回まで) | 775~804 (振り分け3%) |
| | | 非時短 | 有り (7回) | |
| 確変 大当たりF | 2ラウンド (0.052秒×1回) | 時短 | 有り (次回まで) | 805~874 (振り分け7%) |
| | | 非時短 | 有り (1回) | |
| 確変 大当たりG | 2ラウンド (0.052秒×1回) | 時短 | 有り (次回まで) | 875~974 (振り分け10%) |
| | | 非時短 | 無し | |
| 通常 大当たりA | 2ラウンド (0.6秒×20回) | 時短 | 無し | 975~999 (振り分け2.5%) |
| | | 非時短 | 有り (1回) | |

【図 1 0 8】

202

特図2 用当たり種別選択テーブル202b2

| 大当たり種別 | | | | 第1当たり種別 カウンタ値 (0~999) | |
|-------------|-------------------|--------|--------------|-----------------------------|--|
| 名称 | ラウンド数 (開放パターン) | 時短 | | | |
| | | 当選時の状態 | 時短有無 | | |
| 確変 大当たりH | 2ラウンド (30秒×1回) | 全状態共通 | 有り (次回まで) | 0~4 (振り分け0.5%) | |
| 確変 大当たりI | 2ラウンド (30秒×1回) | 時短 | 有り (次回まで) | 5 (振り分け0.1%) | |
| | | 非時短 | 有り (7回) | | |
| 確変 大当たりJ | 2ラウンド (30秒×1回) | 時短 | 有り (次回まで) | 6 (振り分け0.1%) | |
| | | 非時短 | 有り (1回) | | |
| 確変 大当たりK | 2ラウンド (30秒×1回) | 時短 | 有り (次回まで) | 7~974 (振り分け96.8%) | |
| | | 非時短 | 無し | | |
| 通常 大当たりB | 2ラウンド (30秒×1回) | 時短 | 無し | 975~999 (振り分け2.5%) | |
| | | 非時短 | 有り (1回) | | |

【図 1 0 9】

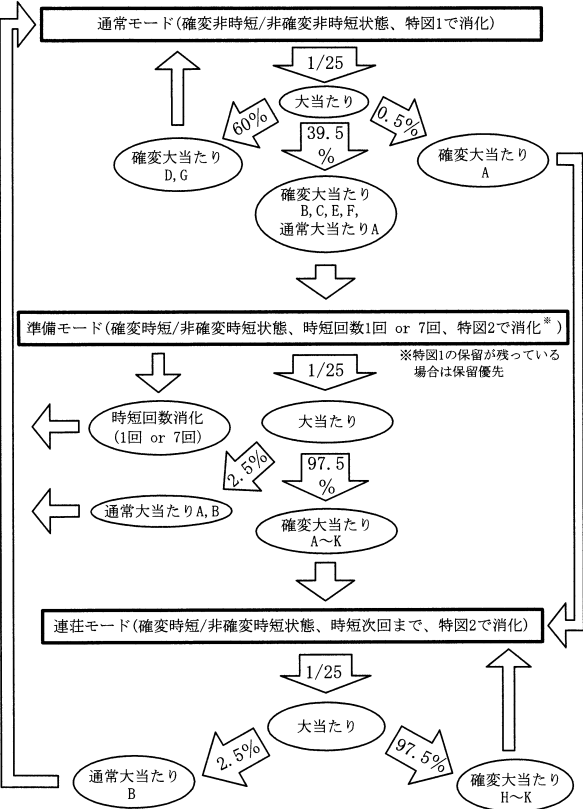

【図 1 1 0】

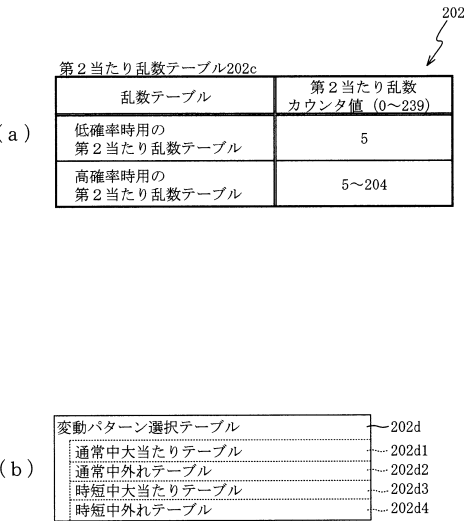

【図 1 1 1】

通常中大当たりテーブル202d1

| 変動種別 | 変動種別カウンタ CS1 (0~198) |
|----------------|----------------------|
| 当たりノーマル変動 (7秒) | 0~99 |
| 当たりロング変動 (10秒) | 100~198 |

(a)

通常中外れテーブル202d2

| 変動種別 | 変動種別カウンタ CS1 (0~198) |
|---------------|----------------------|
| 外れノーマル変動 (7秒) | 0~150 |
| 外れロング変動 (10秒) | 151~198 |

(b)

【図 1 1 2】

時短中大当たりテーブル202d3

| 前回の当たり種別 | 1 | 2 | 3 | 4 | 5 | 6 | 7 | 8以上 |
|---------------------|------------|------------|------------|------------|------------|------------|------------|-------|
| 確変大当たりA, D, G, H, K | ロングA (90秒) | ロングB (87秒) | ロングC (84秒) | ロングD (81秒) | ロングE (78秒) | ロングF (75秒) | ロングG (72秒) | 連荘用** |
| 確変大当たりB, E, I | ロングA (90秒) | ロングB (87秒) | ロングC (84秒) | ロングD (81秒) | ロングE (78秒) | ロングF (75秒) | ロングG (72秒) | 連荘用** |
| 確変大当たりC, F, J | ロングA (90秒) | ロングB (87秒) | ロングC (84秒) | ロングD (81秒) | ロングE (78秒) | ロングF (75秒) | ロングG (72秒) | 連荘用** |
| 通常大当たりA, B | ロングA (90秒) | ロングB (87秒) | ロングC (84秒) | ロングD (81秒) | ロングE (78秒) | ロングF (75秒) | ロングG (72秒) | 連荘用** |

※連荘用テーブルは下記参照

(a)

連荘用テーブル(大当たり時)

| 変動種別 | 変動種別カウンタ CS1 (0~198) |
|-------------|----------------------|
| ショート (0.2秒) | 0~99 |
| ミドル (3秒) | 100~198 |

(b)

【図 1 1 3】

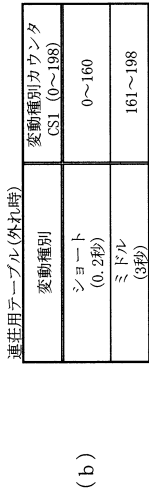
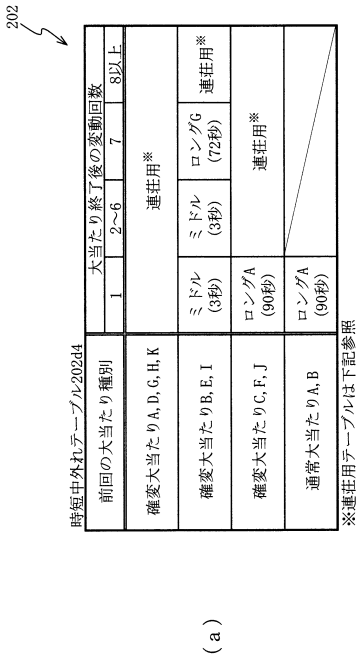

【図 1 1 4】

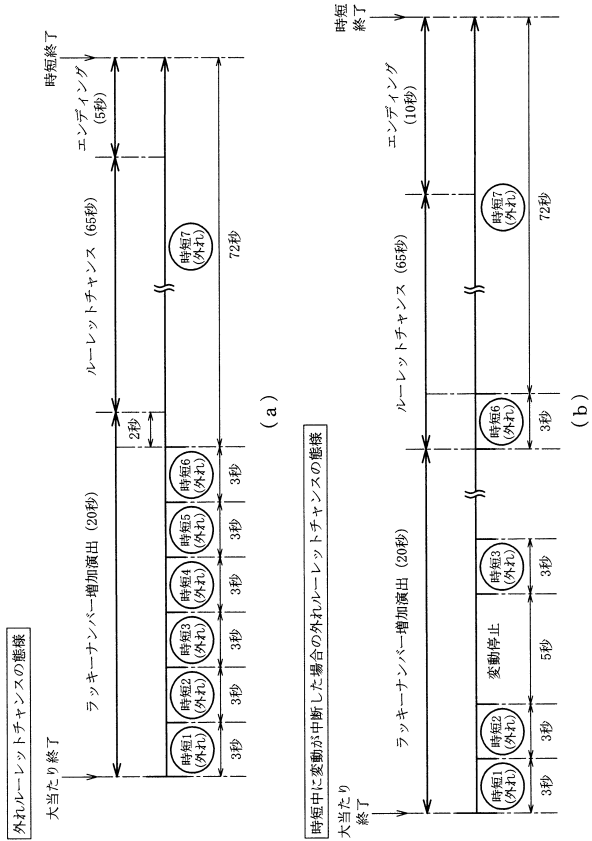

【図 1 1 5】

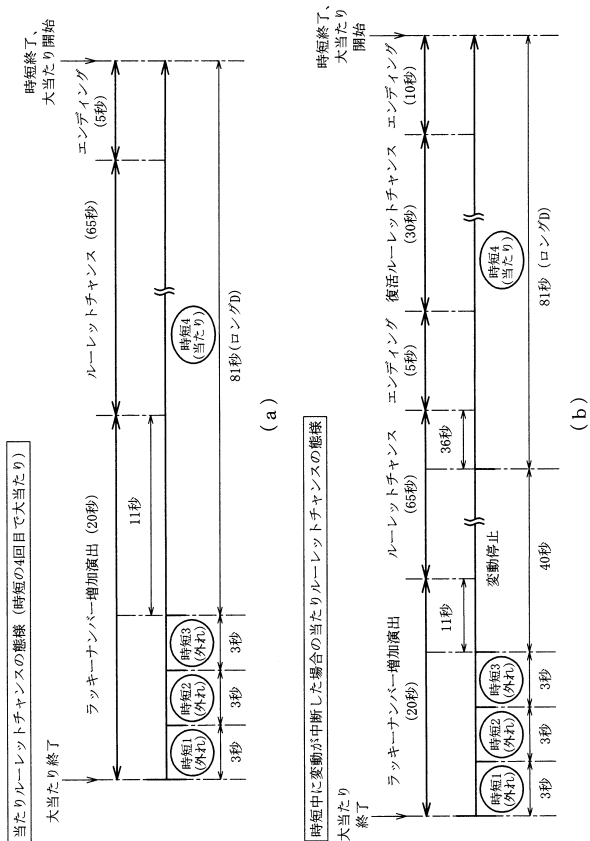

【図 1 1 6】



【図 1 1 7】

| | |
|-----------------|------|
| RAM (主制御装置) | 203 |
| 特別図柄 1 保留球格納エリア | 203a |
| 普通図柄保留球格納エリア | 203b |
| 特別図柄 1 保留球数カウンタ | 203c |
| 普通図柄保留球数カウンタ | 203d |
| 入賞情報格納エリア | 203e |
| 確変フラグ | 203f |
| 時短フラグ | 203g |
| 時短中カウンタ | 203h |
| 入賞個数カウンタ | 203i |
| 状態設定情報格納エリア | 203j |
| 状態格納エリア | 203k |
| 先読み確変中フラグ | 203m |
| カウンタ用バッファ | 203y |
| その他メモリエリア | 203z |

【図 1 1 8】

(a)

| | |
|-----------------|------|
| ROM (音声ランプ制御装置) | 222 |
| 変動パターン選択テーブル | 222a |
| 動作シナリオテーブル | 222b |
| 回転位置判別テーブル | 222c |
| 上乗せ判別テーブル | 222d |

(b)

| | |
|-----------------|-------|
| RAM (音声ランプ制御装置) | 223 |
| 入賞情報格納エリア | 223a |
| 特別図柄 1 保留球数カウンタ | 223b |
| 変動開始フラグ | 223c |
| 停止種別選択フラグ | 223d |
| ステップカウンタ | 223e |
| 動作シナリオフラグ | 223f |
| 動作ポインタ | 223g |
| 原点復帰中フラグ | 223i |
| 初期動作中フラグ | 223j |
| 当たり位置格納エリア | 223k |
| 点灯位置格納エリア | 223m |
| 確変状態フラグ | 223n |
| 時短状態フラグ | 223o |
| 時短状態カウンタ | 223p |
| 当たり中状態格納エリア | 223q |
| 動作可能種別格納エリア | 223r |
| 補正位置カウンタ | 223s |
| 初回設定済フラグ | 223t |
| 回転位置格納エリア | 223u |
| 揺動未検出フラグ | 223v |
| 揺動タイマ | 223w |
| 指定ポケット格納エリア | 223x |
| 上乗せカウンタ | 223av |
| 演出用タイマ | 223bv |
| 増加演出中フラグ | 223cv |
| ルーレットフラグ | 223dv |
| 揺動演出フラグ | 223ev |
| 球落下可能フラグ | 223fv |
| 入賞カウンタ | 223gv |
| 排出カウンタ | 223hv |
| 電源断フラグ | 223y |
| その他メモリエリア | 223z |

【図 1 1 9】

(a)

| | |
|---------------|-------|
| 動作シナリオテーブル | 222b |
| 上部昇降ユニットテーブル | 222b1 |
| 液晶昇降ユニットテーブル | 222b2 |
| 左揺動ユニットテーブル | 222b3 |
| 回転ユニットテーブル | 222b4 |
| 特定オープニング用テーブル | 222b5 |
| 特定エンディング用テーブル | 222b6 |
| 初期動作テーブル | 222b7 |

(b)

| 上部昇降ユニットテーブル222b1 | | | |
|-------------------|-------------------|-------|------|
| 動作ポインタ | 動作速度 (p p s) | ステップ数 | 動作方向 |
| 01H (往路) | 333 | 127 | 正方向 |
| 02H | 333 | 1000 | 停止 |
| 03H (復路) | 333 | 127 | 負方向 |
| 04H | END | | |

(c)

| 特定オープニング用テーブル222b5 | | | | |
|--------------------|--------------|-------------------|-------|------|
| 動作ポインタ | 役物 | 動作速度 (p p s) | ステップ数 | 動作方向 |
| 01H | 液晶昇降 ユニット | 500 | 250 | 正方向 |
| 02H | 左揺動 ユニット | 200 | 200 | 正方向 |
| 03H | - | END | | |

【図 1 2 0】

初期動作テーブル222b7

| 動作ポインタ | 役物 | 動作速度 (p p s) | 終了条件 | 異常判別ステップ数 (正規ステップ数×1.1) | 動作方向 |
|--------|--------------|-------------------|---------|----------------------------|------|
| 01H | 液晶昇降 ユニット | 500 | 連結位置へ到達 | 1050ステップ | 正方向 |
| | 回転 ユニット | 250 | 原点位置へ到達 | 4950ステップ | 正方向 |
| 02H | 上部昇降 ユニット | 333 | 下降位置へ到達 | 154ステップ | 正方向 |
| | 左揺動 ユニット | 333 | 連結位置へ到達 | 194ステップ | 正方向 |
| 03H | 上部昇降 ユニット | 333 | 上昇位置へ到達 | 154ステップ | 負方向 |
| | 液晶昇降 ユニット | 500 | 上昇位置へ到達 | 1050ステップ | 負方向 |
| | | | | | ... |

【図 1 2 1】

回転位置判別テーブル222c

| 球落下位置の ポケット | 検出センサの出力 | | | | | |
|----------------|----------|------|------|------|------|------|
| | センサA | センサB | センサC | センサD | センサE | センサF |
| P 1 | L | L | H | H | L | H |
| P 2 | L | L | L | H | H | L |
| P 3 | L | L | L | L | H | H |
| P 4 | H | L | L | L | L | H |
| P 5 | L | H | L | L | L | L |
| P 6 | L | L | H | L | L | L |
| P 7 | L | L | L | H | L | L |
| P 8 | H | L | L | L | H | L |
| P 9 | H | H | L | L | L | H |
| P 10 | L | H | H | L | L | L |
| P 11 | L | L | H | H | L | L |
| P 12 | H | L | L | H | H | L |
| P 13 | H | H | L | L | H | H |
| P 14 | H | H | H | L | L | H |
| P 15 | L | H | H | H | L | L |
| P 16 | L | L | H | H | H | L |
| P 17 | H | L | L | H | H | H |
| P 18 | L | H | L | L | H | H |
| P 19 | L | L | H | L | L | H |
| P 20 | H | L | L | H | L | L |
| P 21 | H | H | L | L | H | L |
| P 22 | L | H | H | L | L | H |
| P 23 | H | L | H | H | L | L |
| P 24 | H | H | L | H | H | L |
| P 25 | H | H | H | L | H | H |
| P 26 | H | H | H | H | L | H |
| P 27 | L | H | H | H | H | L |
| P 28 | H | L | H | H | H | H |
| P 29 | H | H | L | H | H | H |
| P 30 | L | H | H | L | H | H |

【図 1 2 2】

当たり位置格納エリア223k

| ポケット | 当否 |
|------|--------|
| P 1 | 外れ(L) |
| P 2 | 外れ(L) |
| P 3 | 当たり(H) |
| P 4 | 外れ(L) |
| P 5 | 外れ(L) |
| P 6 | 外れ(L) |
| P 7 | 外れ(L) |
| P 8 | 外れ(L) |
| P 9 | 当たり(H) |
| P 10 | 当たり(H) |
| P 11 | 当たり(H) |
| P 12 | 外れ(L) |
| P 13 | 外れ(L) |
| P 14 | 外れ(L) |
| P 15 | 当たり(H) |
| P 16 | 当たり(H) |
| P 17 | 外れ(L) |
| P 18 | 外れ(L) |
| P 19 | 外れ(L) |
| P 20 | 当たり(H) |
| P 21 | 外れ(L) |
| P 22 | 外れ(L) |
| P 23 | 外れ(L) |
| P 24 | 外れ(L) |
| P 25 | 外れ(L) |
| P 26 | 外れ(L) |
| P 27 | 外れ(L) |
| P 28 | 当たり(H) |
| P 29 | 当たり(H) |
| P 30 | 当たり(H) |

【図 1 2 3】

第1格納エリア223m1

| 点灯領域 | 状態 |
|------|-------|
| A 1 | 消灯(L) |
| A 2 | 消灯(L) |
| A 3 | 点灯(H) |
| A 4 | 点灯(H) |
| A 5 | 点灯(H) |
| A 6 | 消灯(L) |

(b)

第3格納エリア223m3

| 点灯領域 | 状態 |
|------|-------|
| A 13 | 消灯(L) |
| A 14 | 消灯(L) |
| A 15 | 点灯(H) |
| A 16 | 消灯(L) |
| A 17 | 消灯(L) |
| A 18 | 消灯(L) |

(d)

(a)

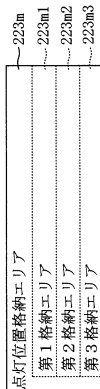

第2格納エリア223m2

| 点灯領域 | 状態 |
|------|-------|
| A 7 | 消灯(L) |
| A 8 | 消灯(L) |
| A 9 | 消灯(L) |
| A 10 | 点灯(H) |
| A 11 | 点灯(H) |
| A 12 | 点灯(H) |

(c)

【図 1 2 4】

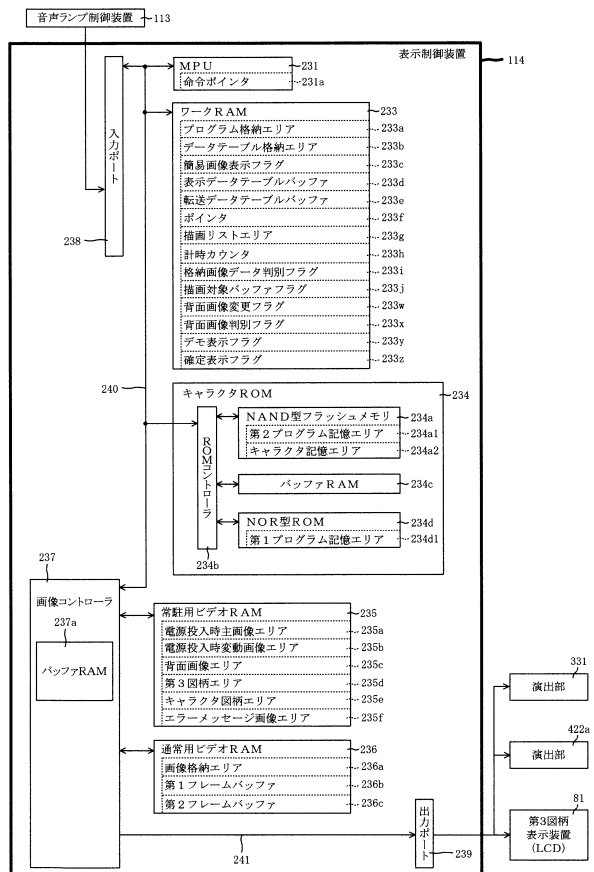

【図 1 2 5】

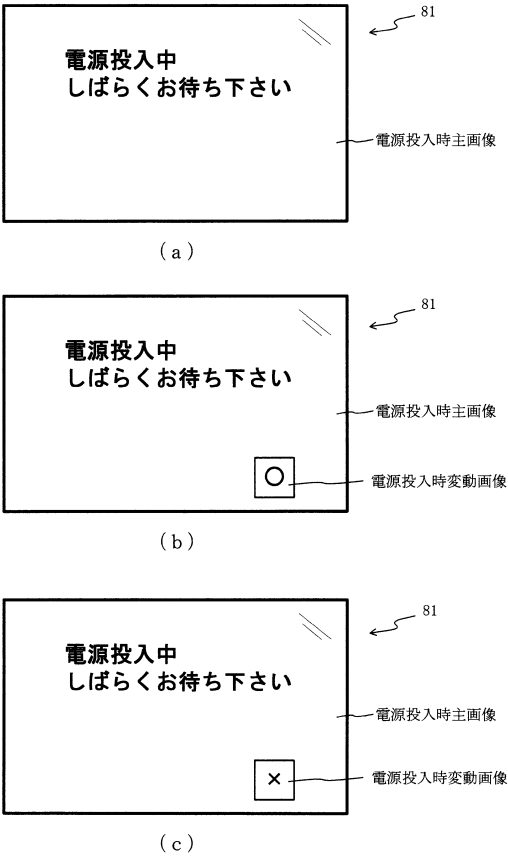

【図 1 2 6】

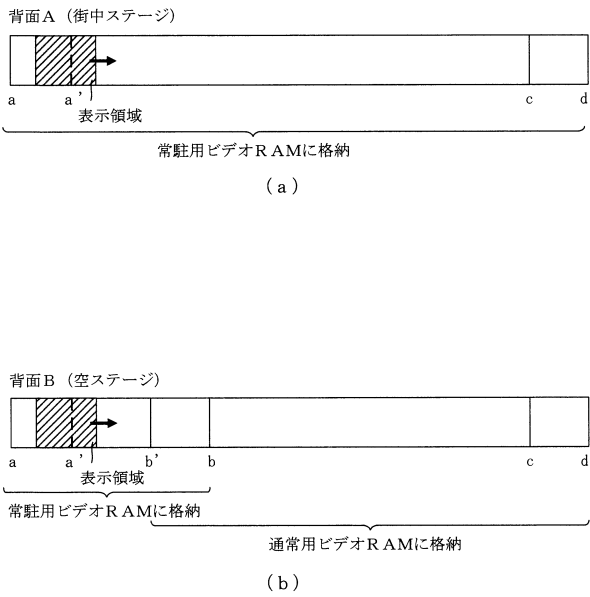

【図 1 2 7】

表示データテーブル

| アドレス | 描画内容 |
|-------|---|
| 0000H | Start |
| 0001H | 背面画像 : 背面種別 図柄 1 : 図柄種別オフセット 表示位置座標 拡大率 回転角度 半透明値 αブレンディング情報 色情報 フィルタ指定情報 図柄 2 : ... エフェクト 1 : エフェクト種別 表示位置座標 拡大率 回転角度 半透明値 αブレンディング情報 色情報 フィルタ指定情報 エフェクト 2 : ... キャラクタ 1 : キャラクタ種別 表示位置座標 拡大率 回転角度 半透明値 αブレンディング情報 色情報 フィルタ指定情報 キャラクタ 2 : ... |
| 0002H | ... |
| 0003H | ... |
| ... | ... |
| 02F0H | End |

【図 1 2 8】

転送データテーブル

| アドレス | 描画内容 |
|-------|---|
| 0000H | Start |
| 0001H | 転送対象画像データ : 格納元先頭アドレス 格納元最終アドレス 格納元先頭アドレス |
| 0002H | |
| ... | |
| 0097H | 転送対象画像データ : 格納元先頭アドレス 格納元最終アドレス 格納元先頭アドレス |
| ... | ... |
| 02F0H | End |

【図 1 2 9】

| 種別 | 詳細情報 |
|----------|---|
| 背面画像 | スプライト（表示物）のデータの格納RAM種別とアドレス 表示位置座標 拡大率 回転角度 半透明値 αブレンディング情報 色情報 フィルタ指定情報 |
| 図柄 1 | ⋮ |
| 図柄 2 | ⋮ |
| ... | ⋮ |
| エフェクト 1 | ⋮ |
| エフェクト 2 | ⋮ |
| ... | ⋮ |
| キャラクタ 1 | ⋮ |
| キャラクタ 2 | ⋮ |
| ... | ⋮ |
| 保留球数図柄 1 | ⋮ |
| ... | ⋮ |
| エラー図柄 1 | ⋮ |
| 転送データ | 転送対象画像データの格納元先頭アドレス 格納元最終アドレス 格納先頭アドレス |

【図 1 3 0】

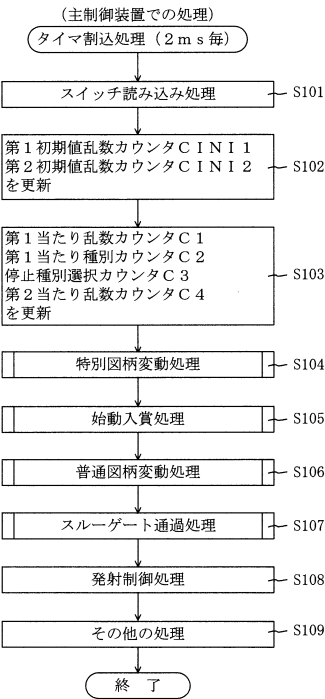

【図 1 3 1】

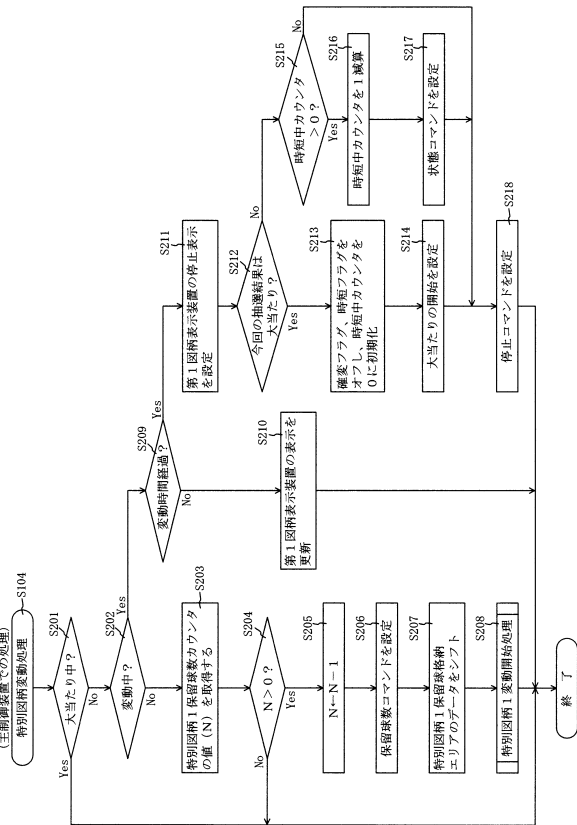

【図 1 3 2】

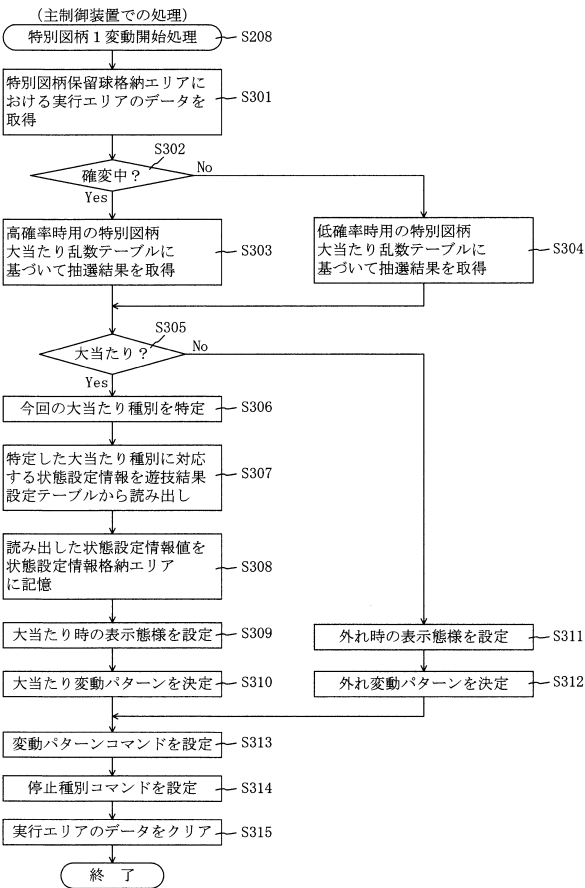

【図 133】

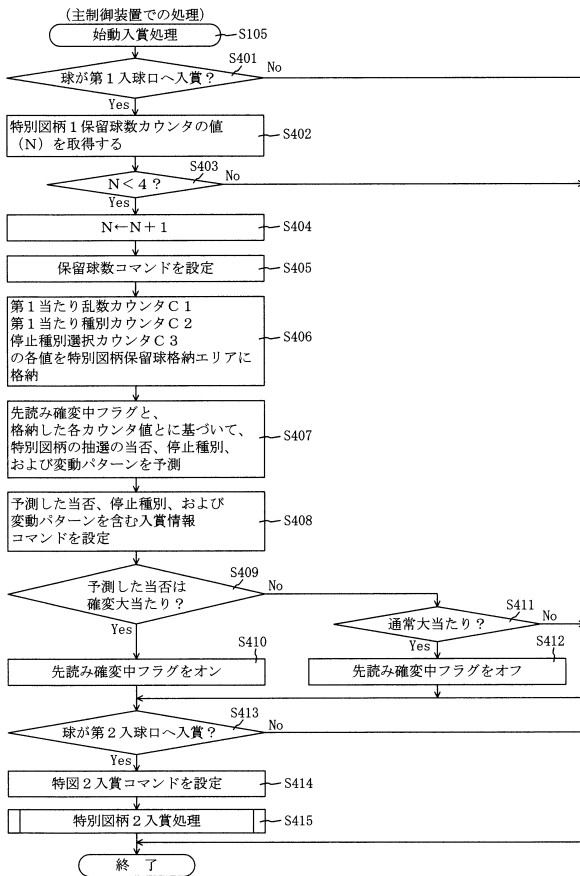

【図 134】

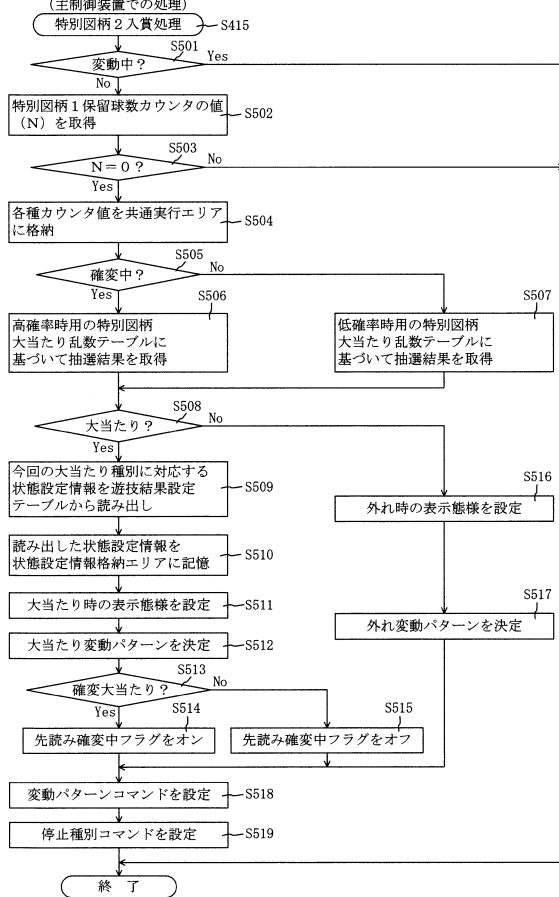

【図 135】

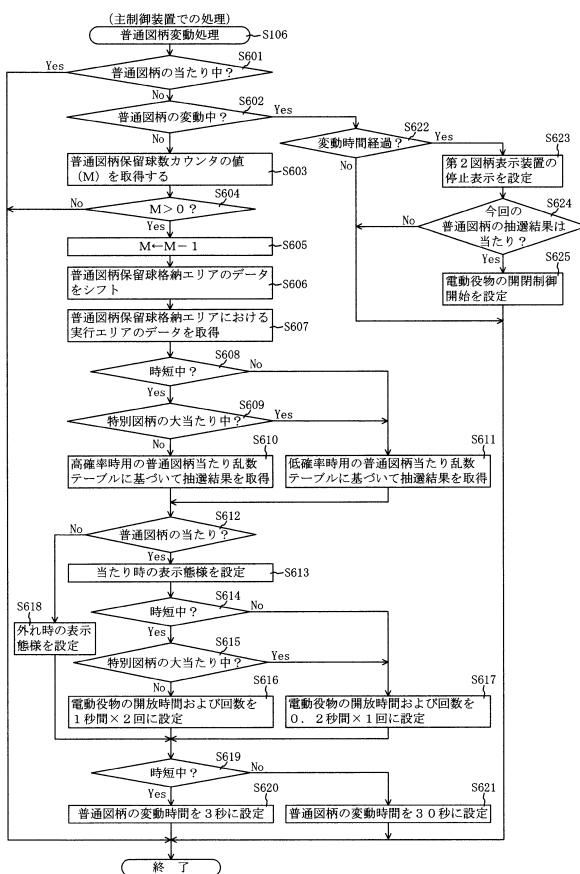

【図 136】

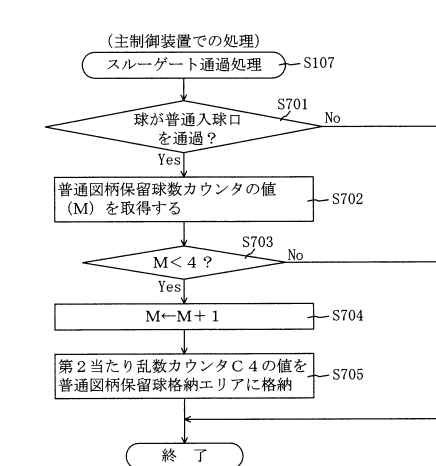

【図 137】

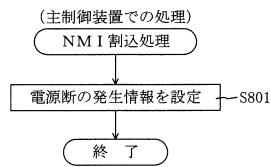

【図 138】

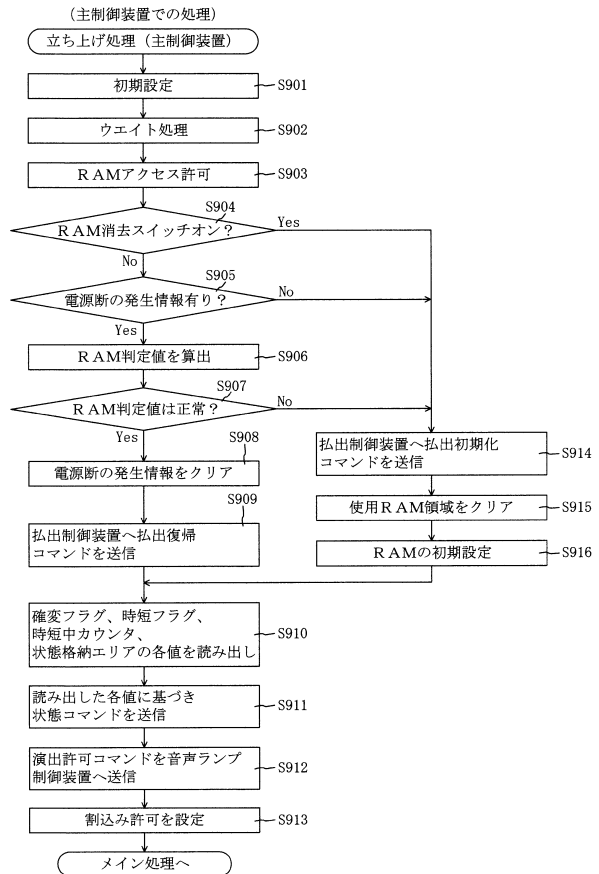

【図 139】

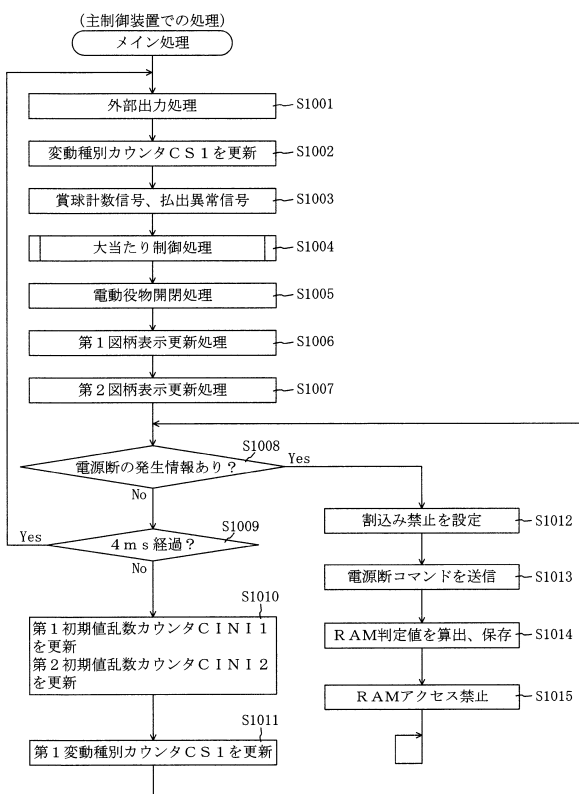

【図 140】

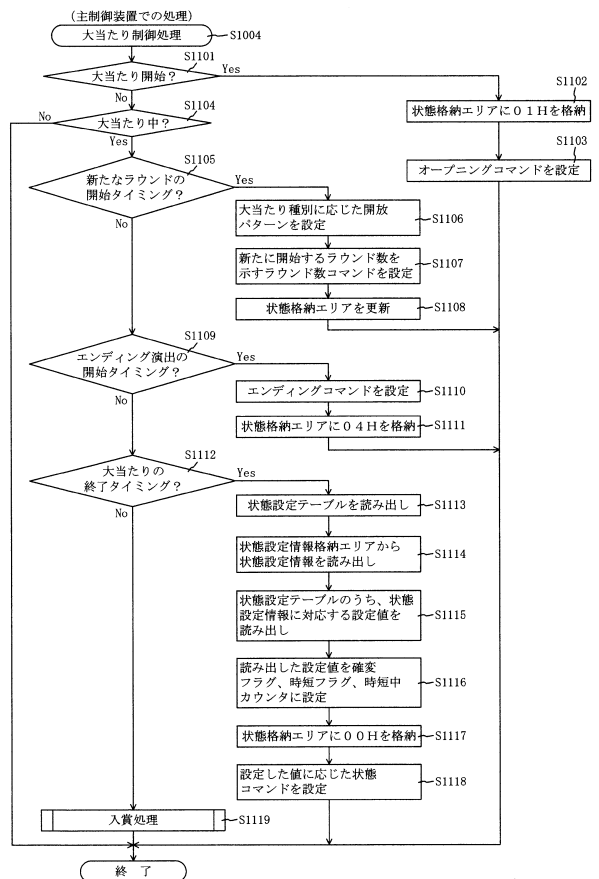

【図 1 4 1】

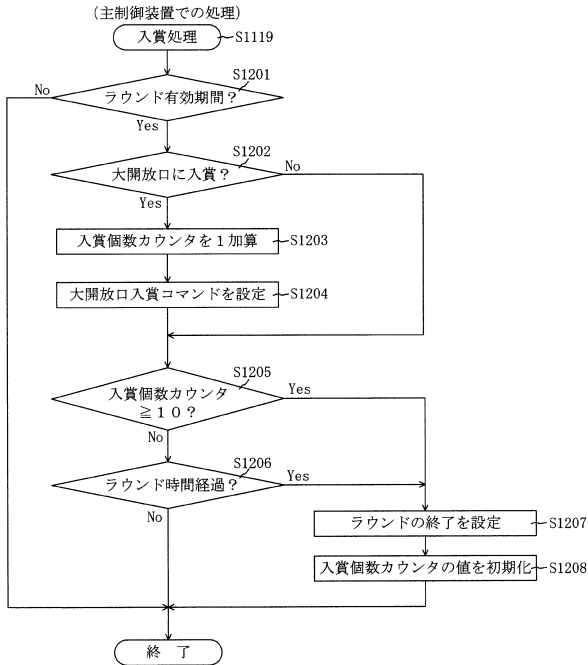

【図 1 4 2】

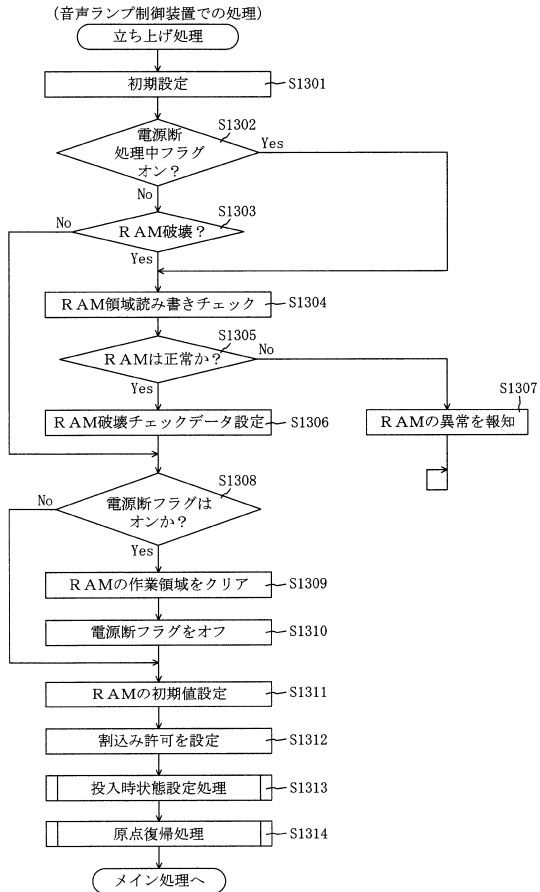

【図 1 4 3】

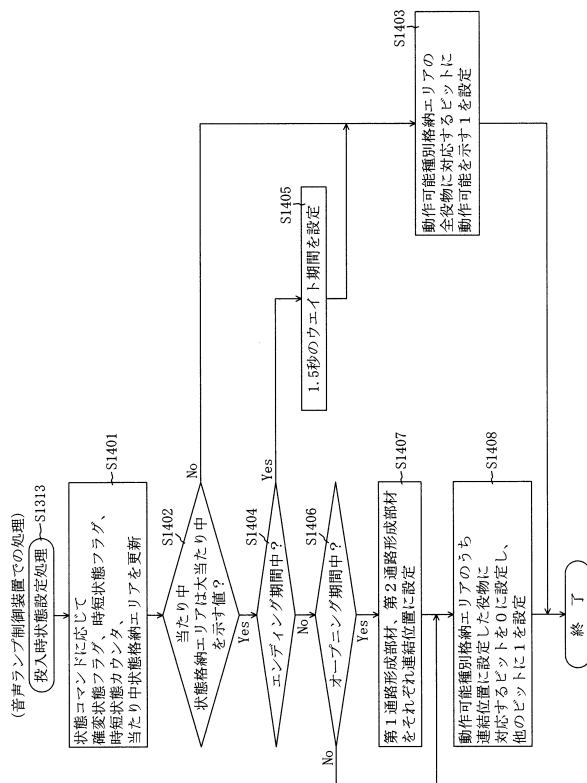

【図 1 4 4】

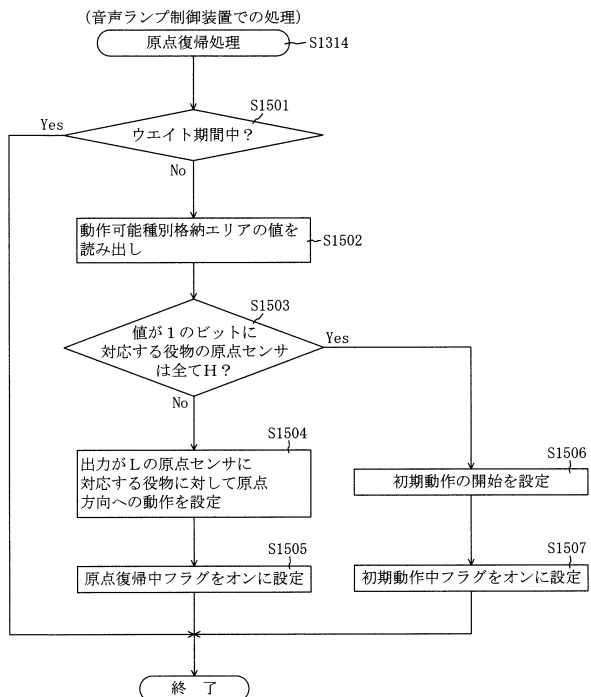

【図 145】

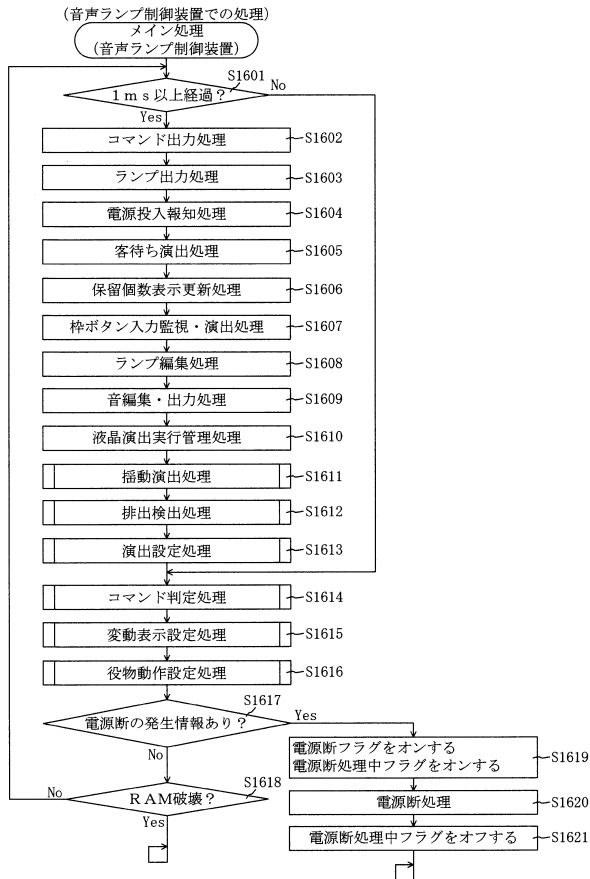

【図 146】

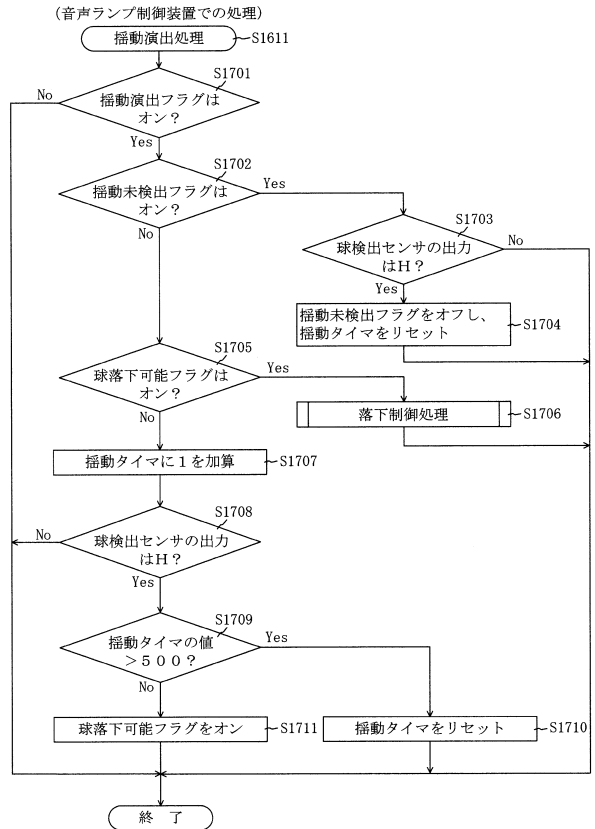

【図 147】

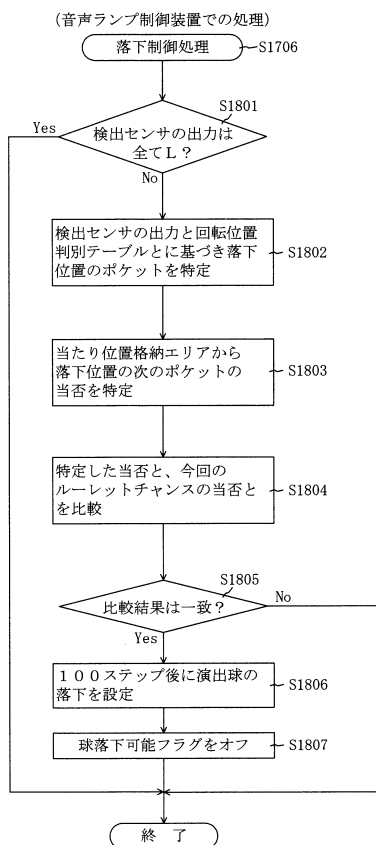

【図 148】

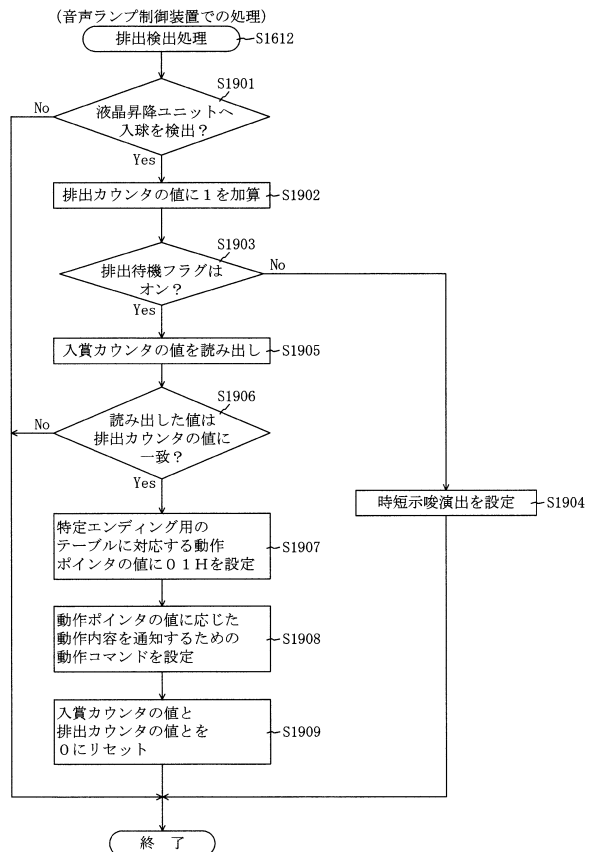

【図 149】

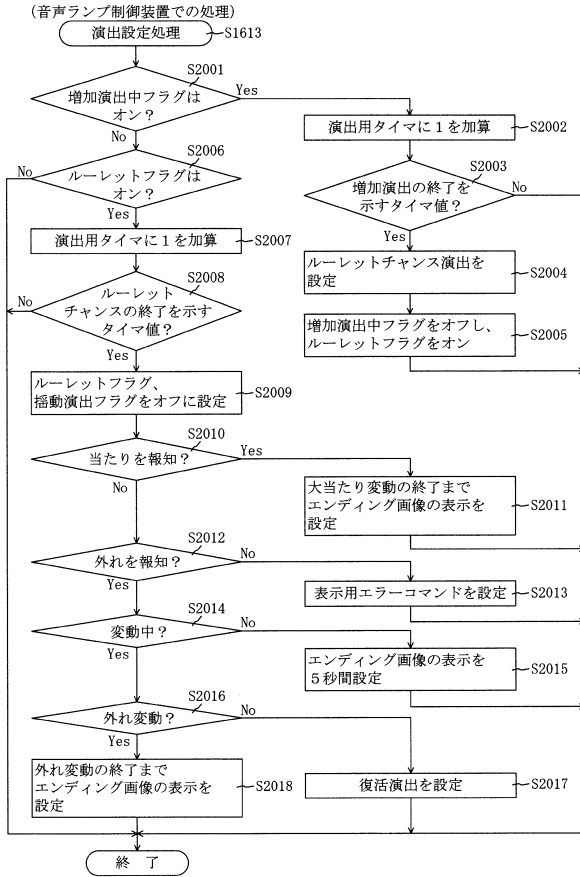

【図 150】

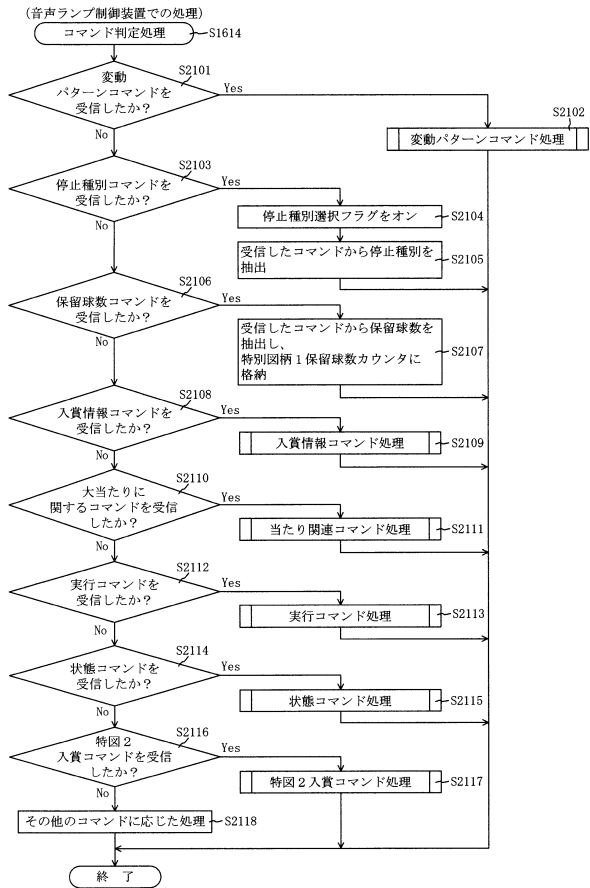

【図 151】

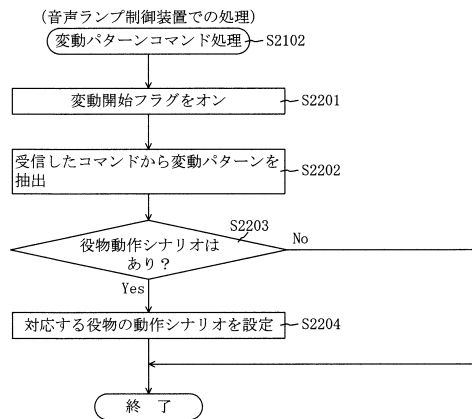

【図 152】

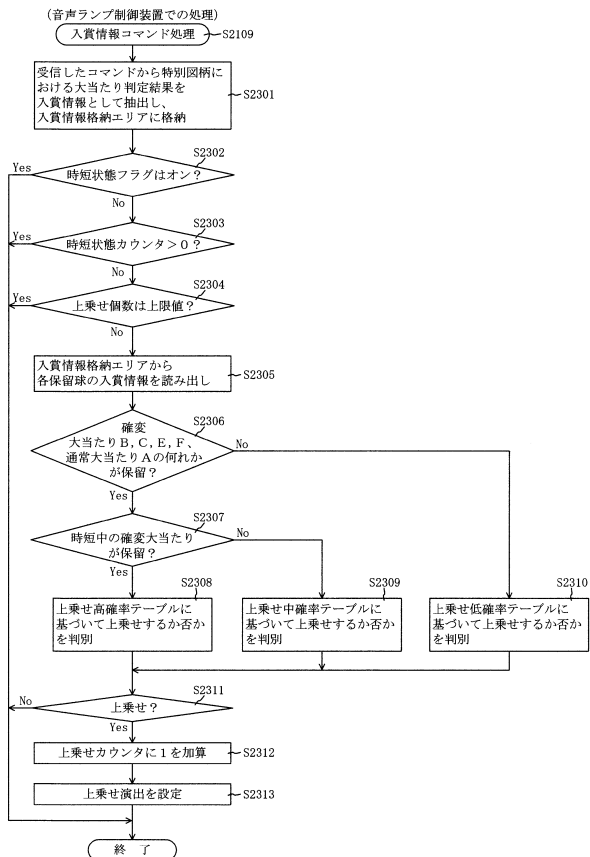

【図 153】

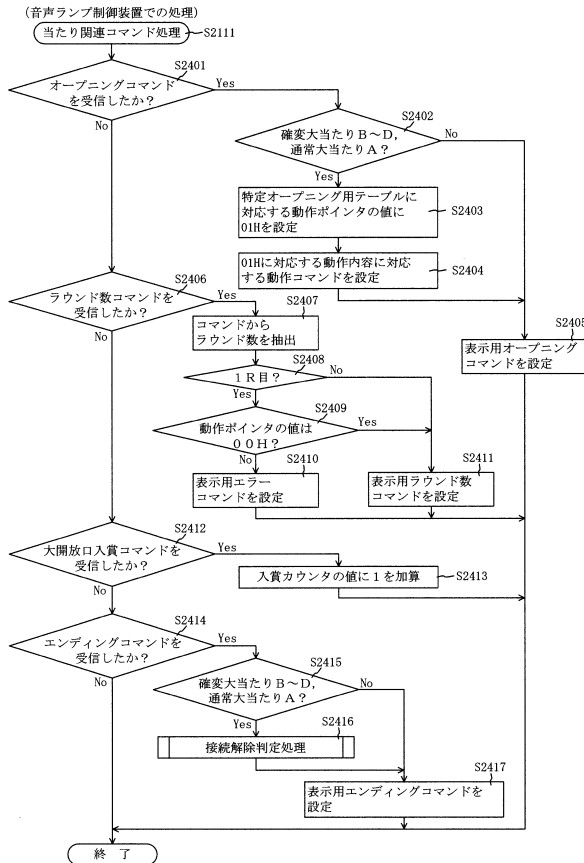

【図 154】

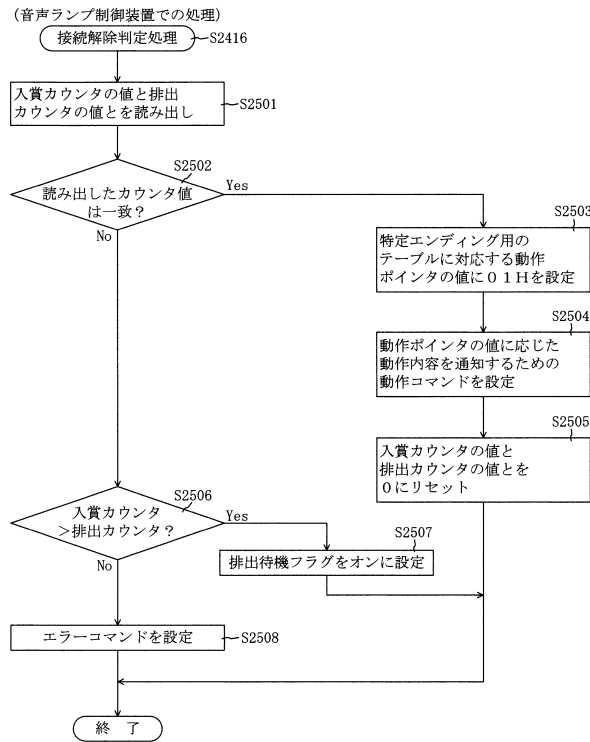

【図 155】

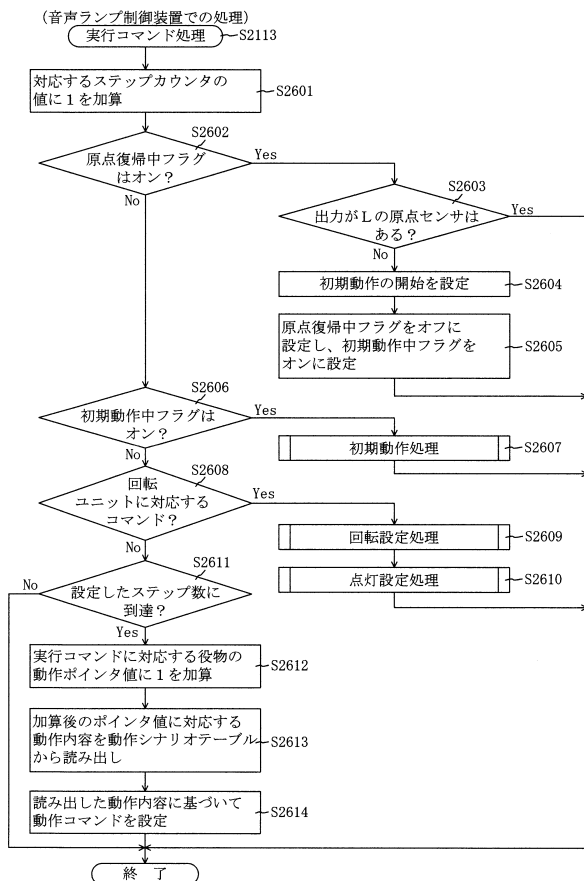

【図 156】

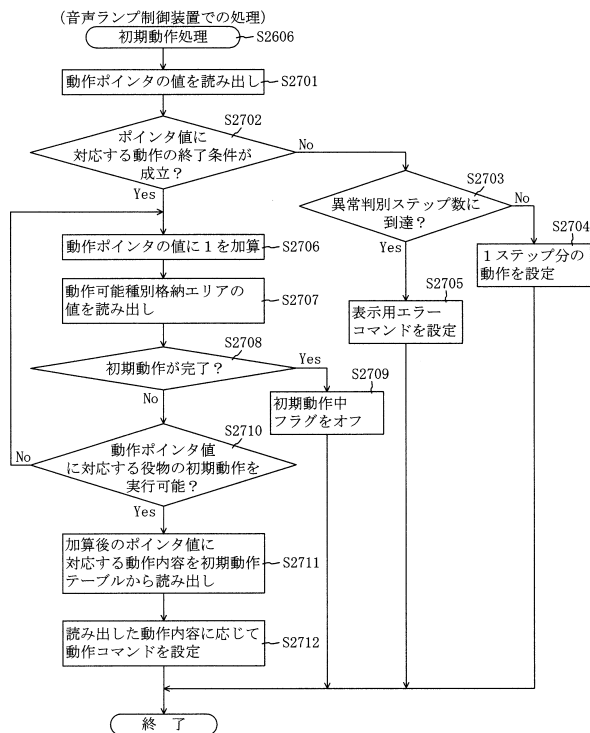

【図 157】

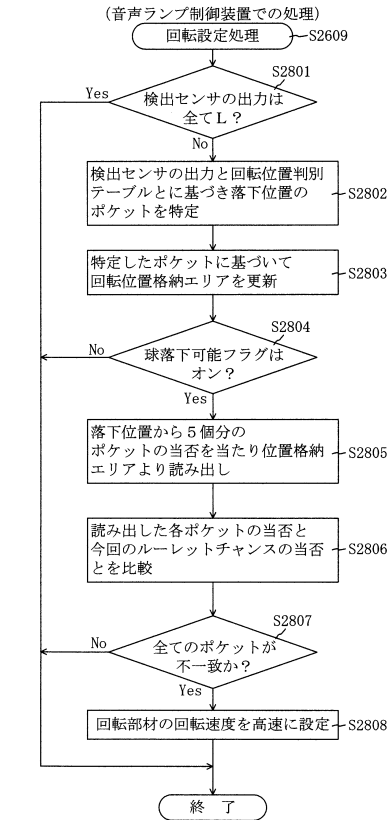

【図 158】

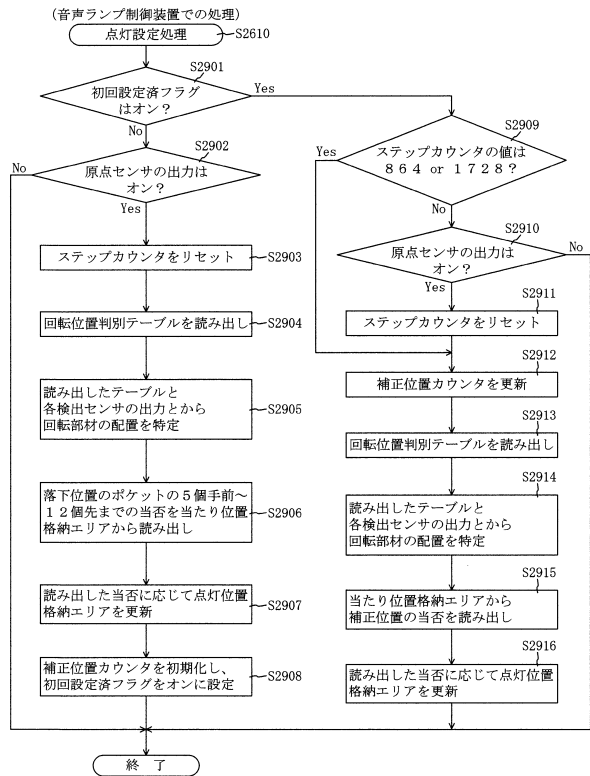

【図 159】

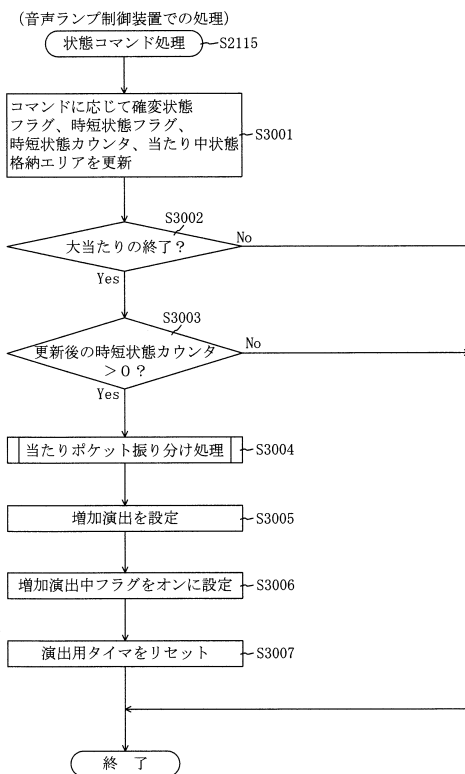

【図 160】

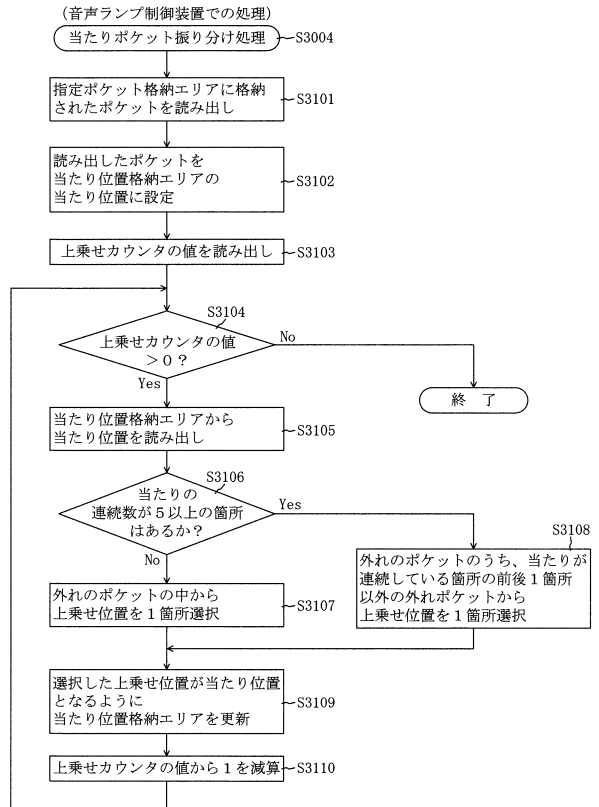

【図 161】

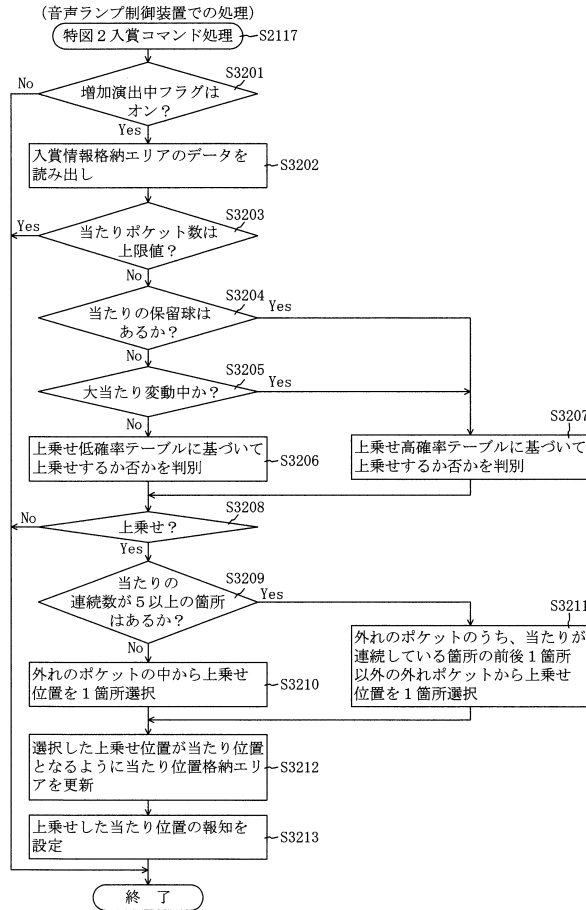

【図 162】

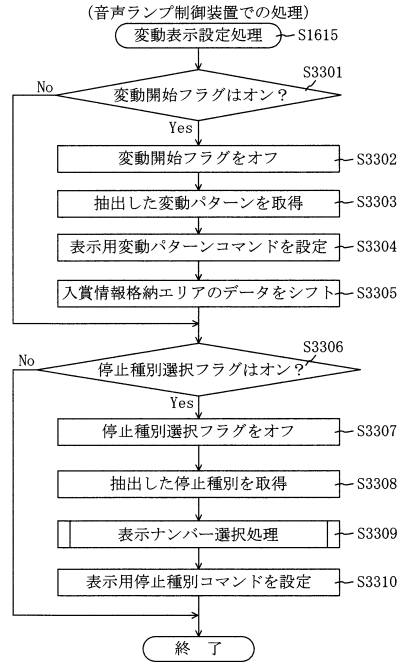

【図 163】

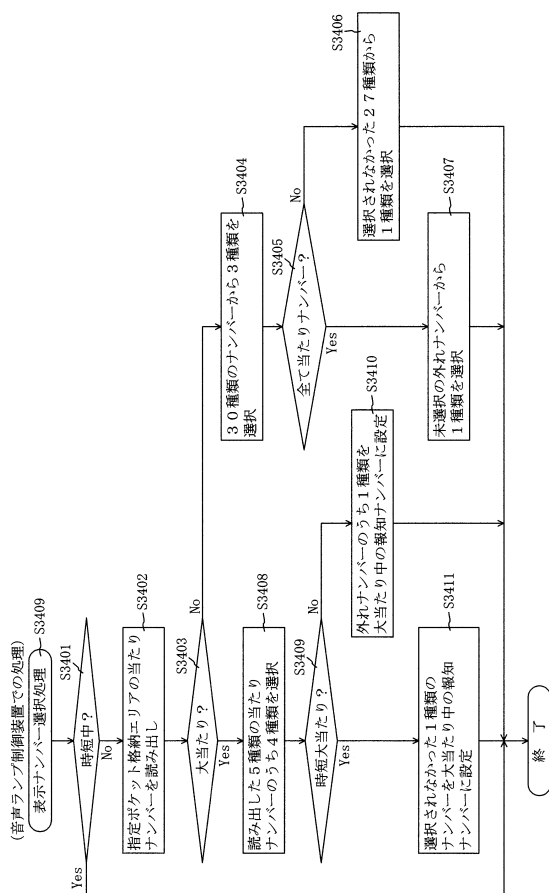

【図 164】

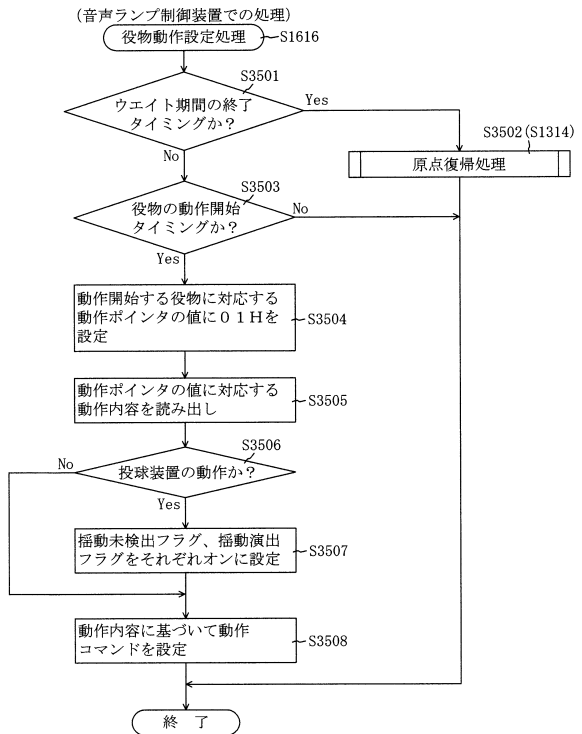

【図 165】

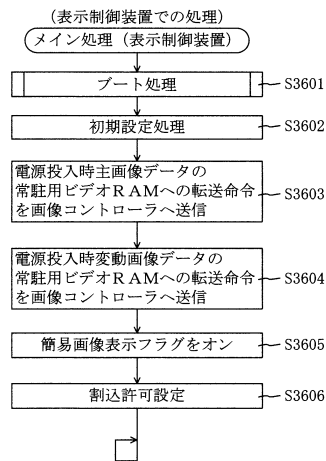

【図 166】

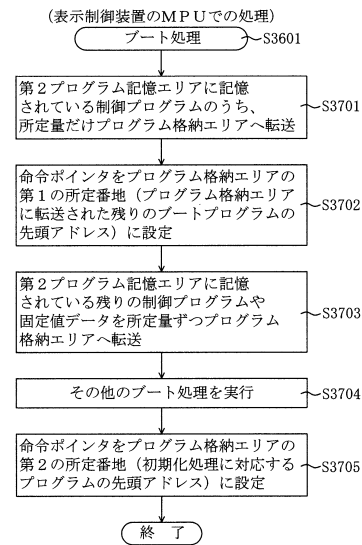

【図 167】

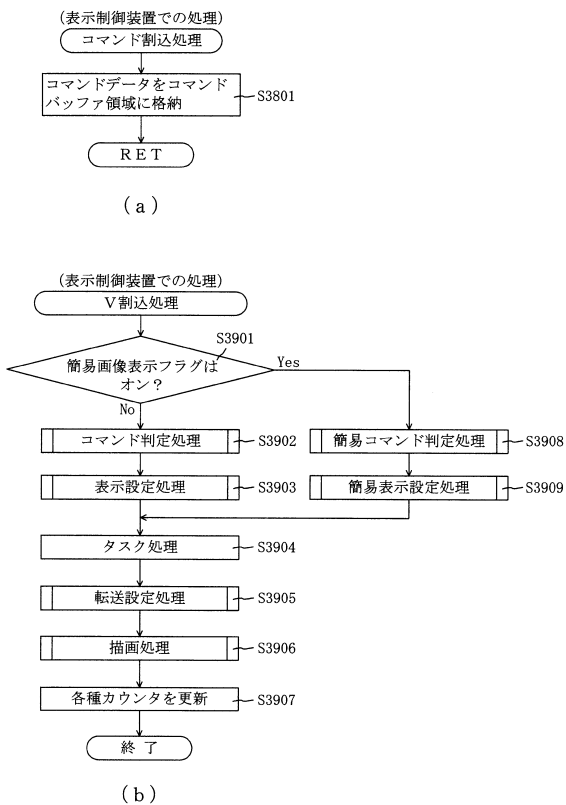

【図 168】

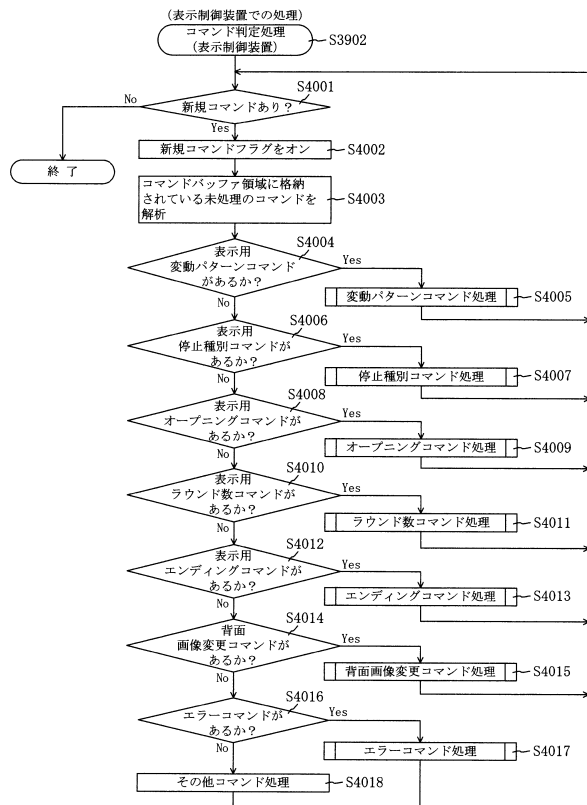

【図 169】

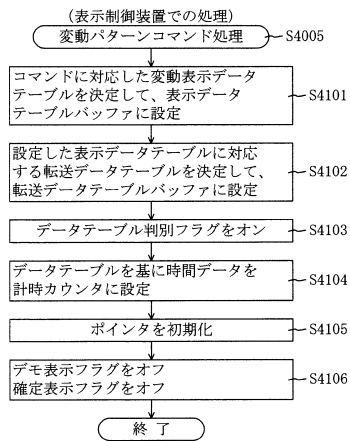

(a)

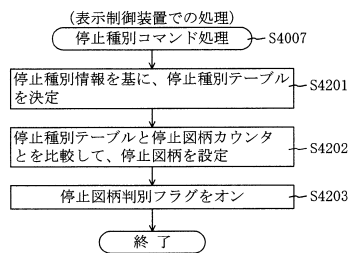

(b)

【図 170】

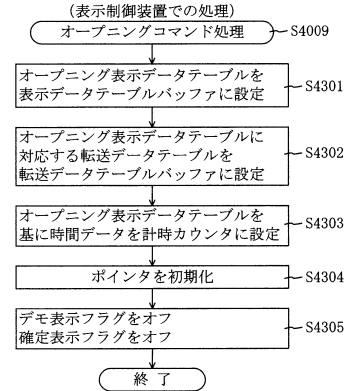

(a)

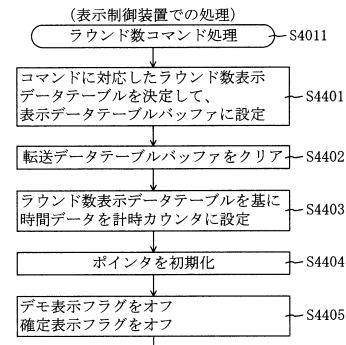

(b)

【図 171】

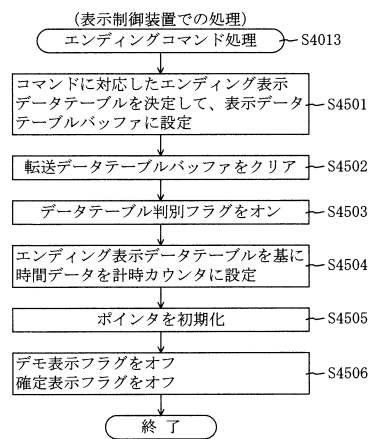

【図 172】

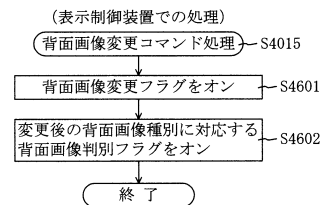

(a)

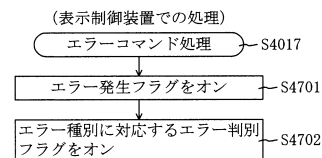

(b)

【図 173】

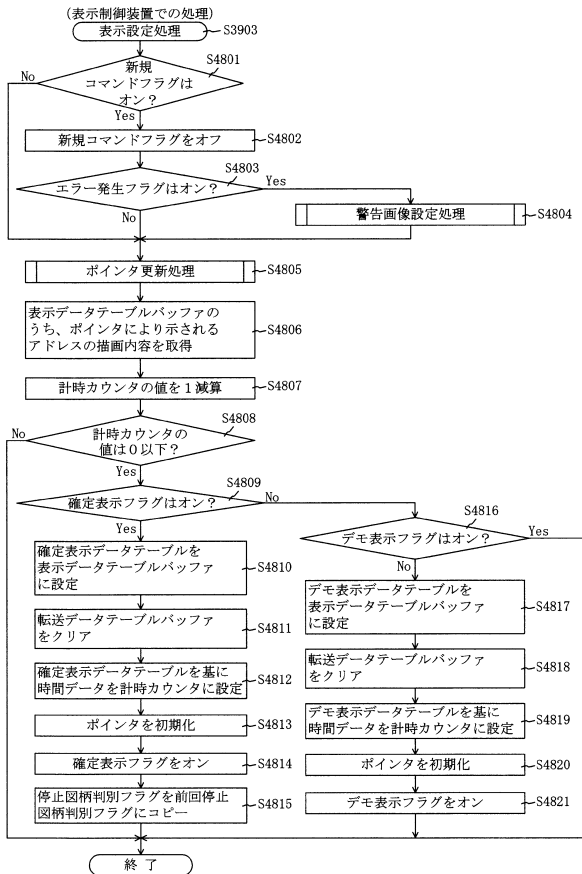

【図 174】

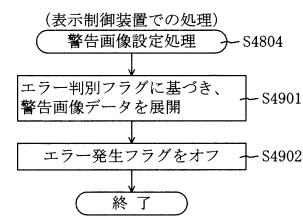

【図 175】

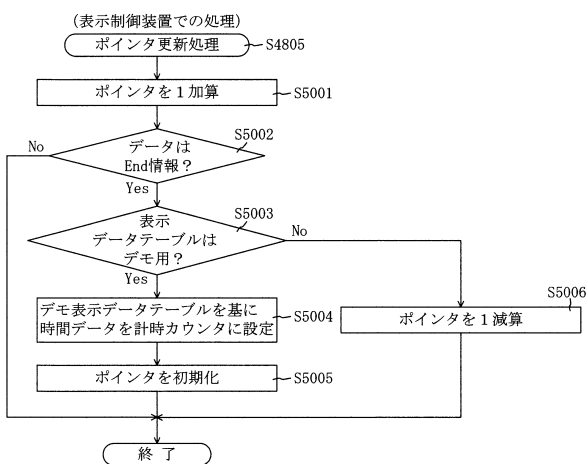

【図 176】

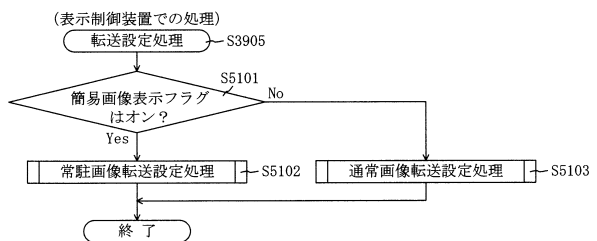

(a)

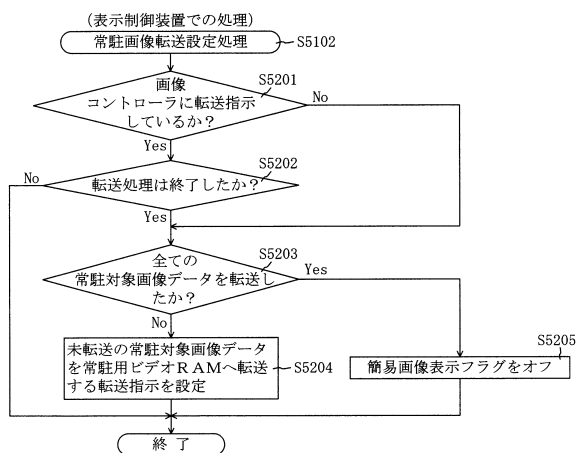

(b)

【図 177】

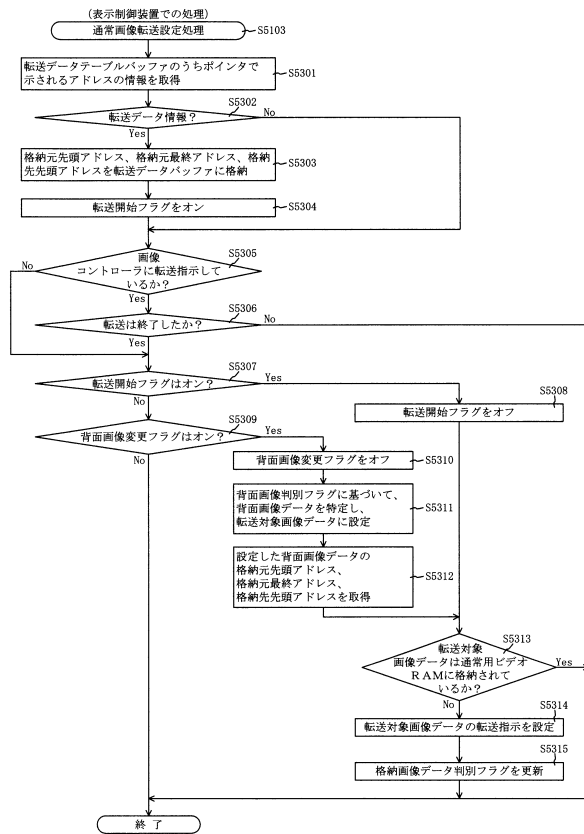

【図 178】

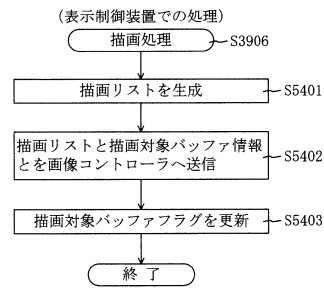

【図 179】

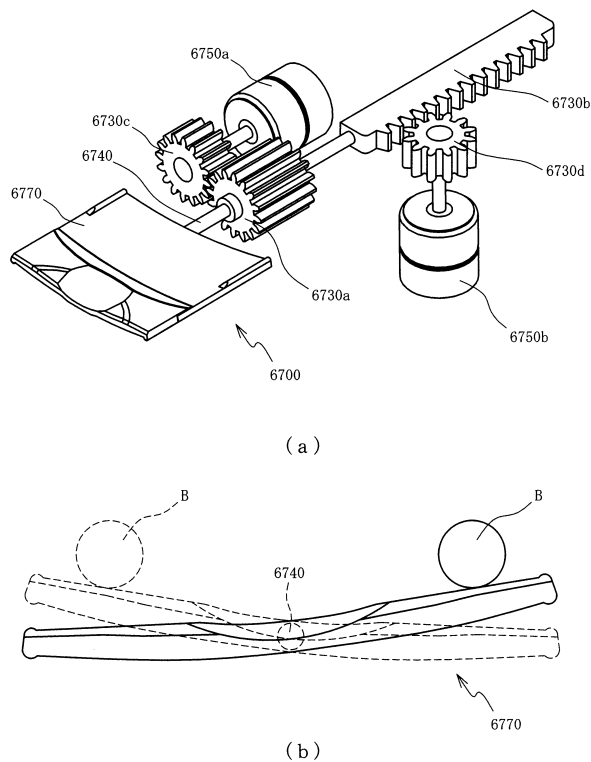

【図 180】

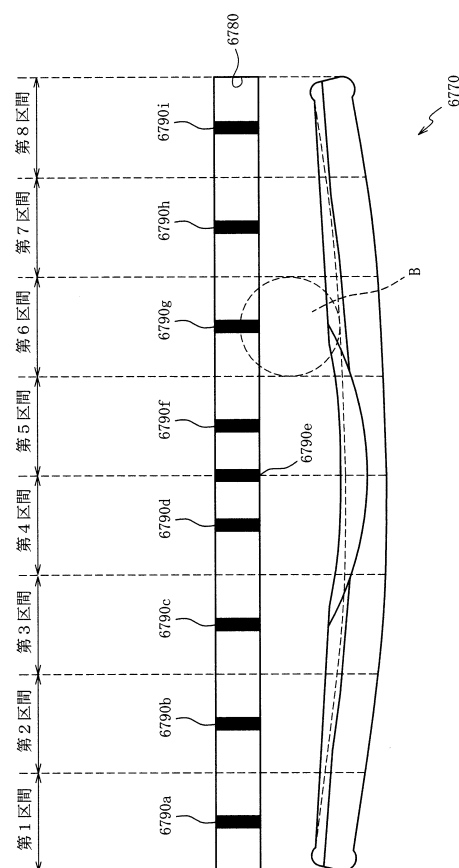

【図 1 8 1】

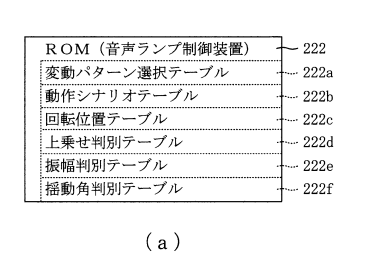

【図 1 8 2】



【図 1 8 3】

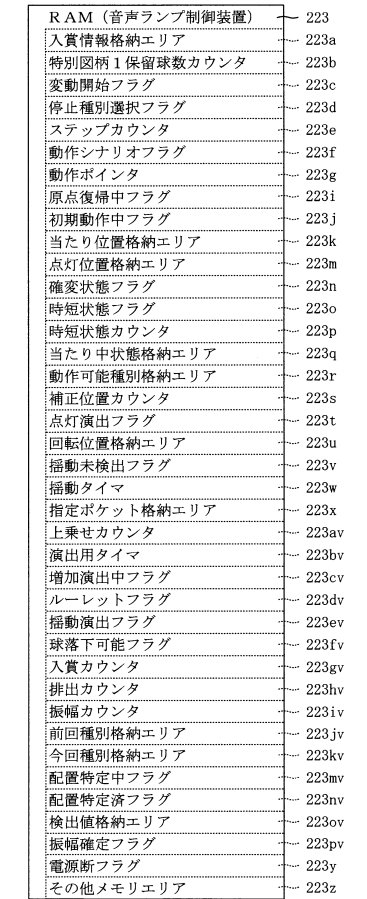

【図 1 8 4】

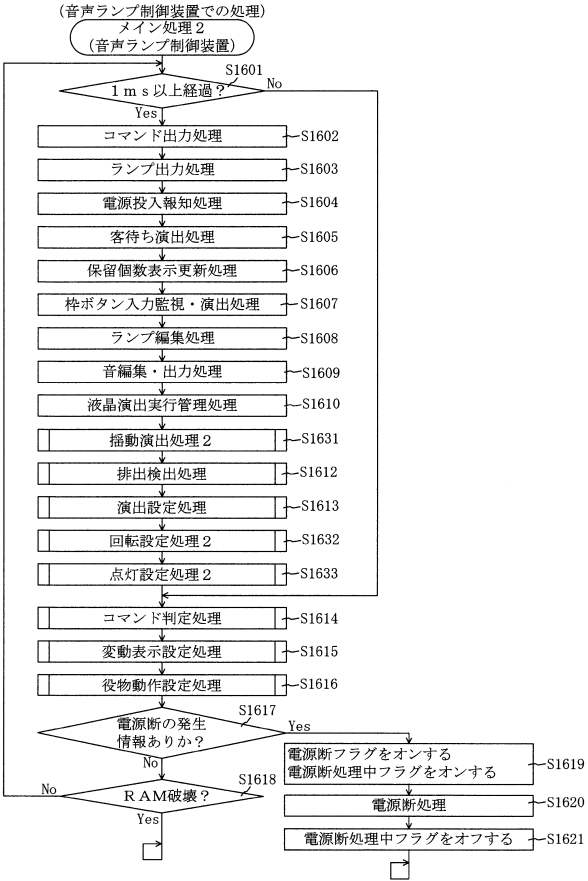

【図 185】

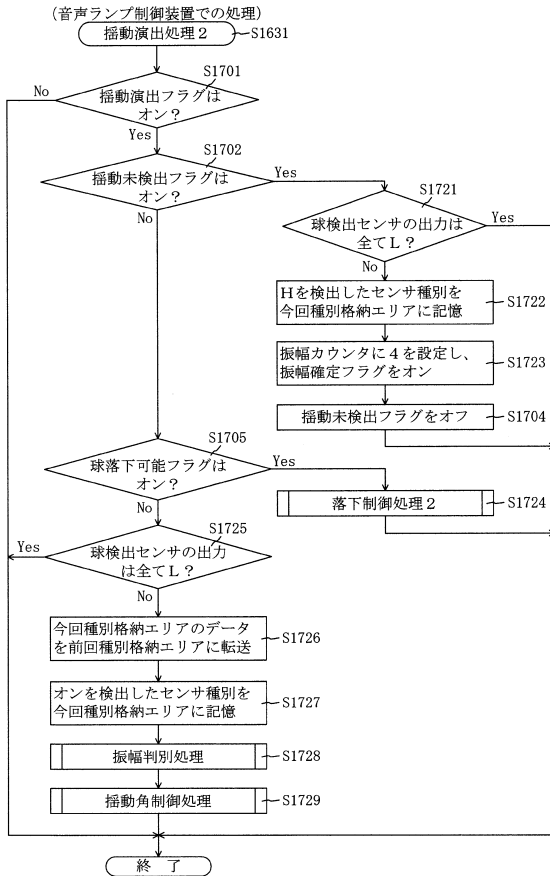

【図 186】

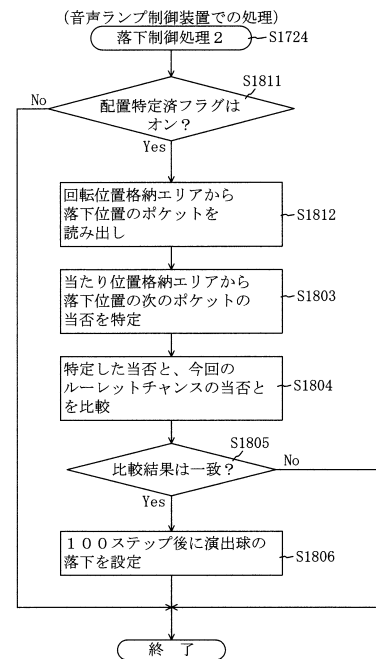

【図 187】

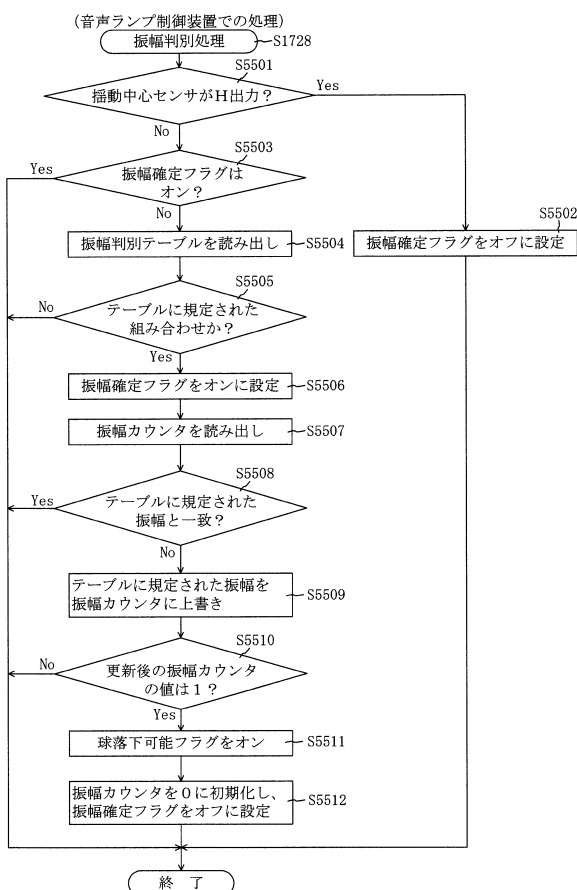

【図 188】

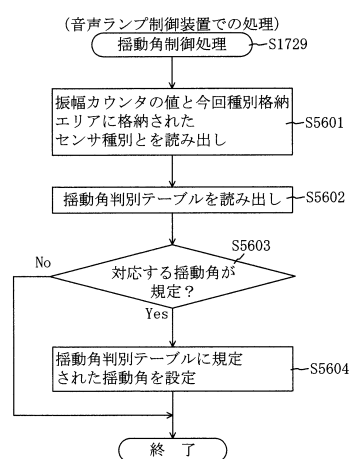

【図 189】

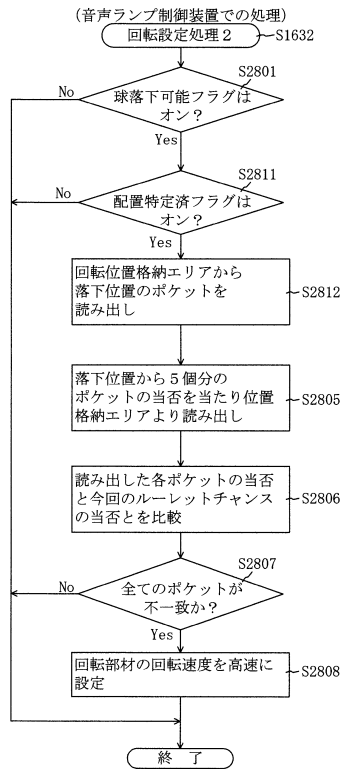

【図 190】

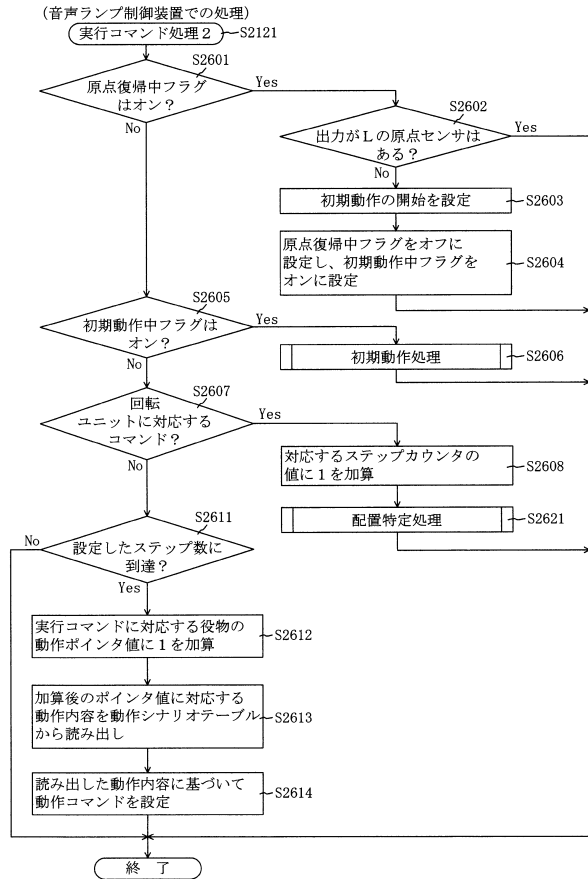

【図 191】

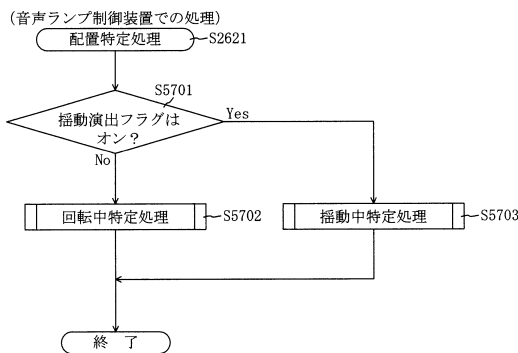

【図 192】

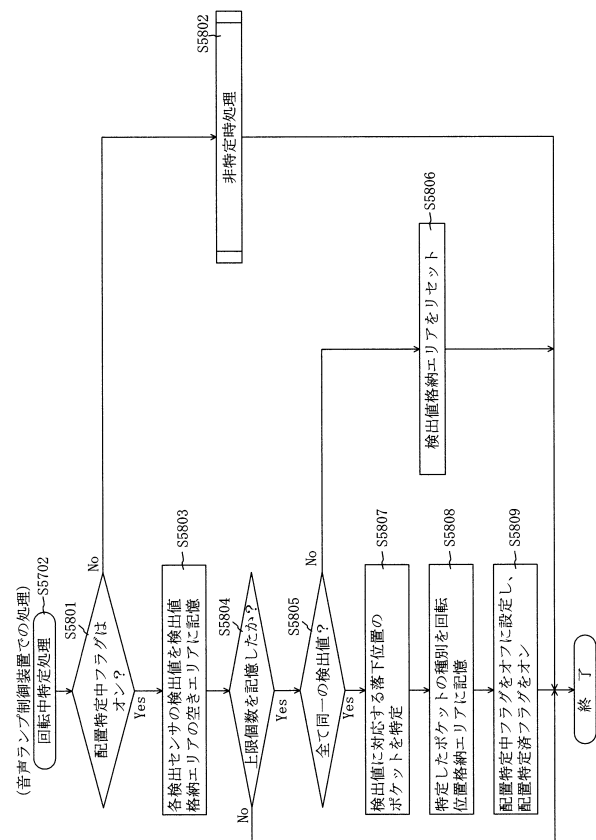

【図 193】

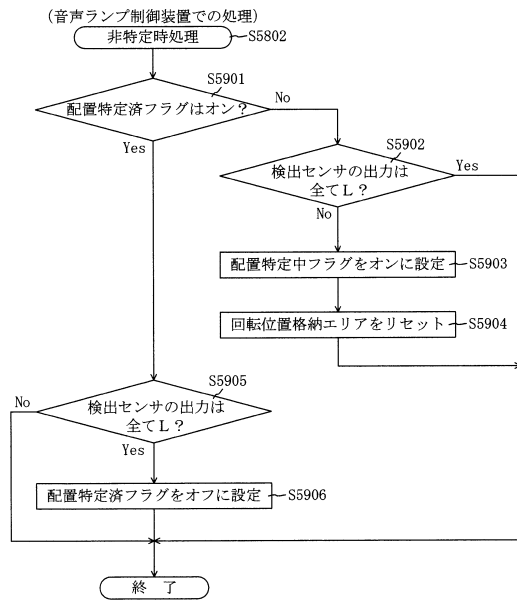

【図 194】

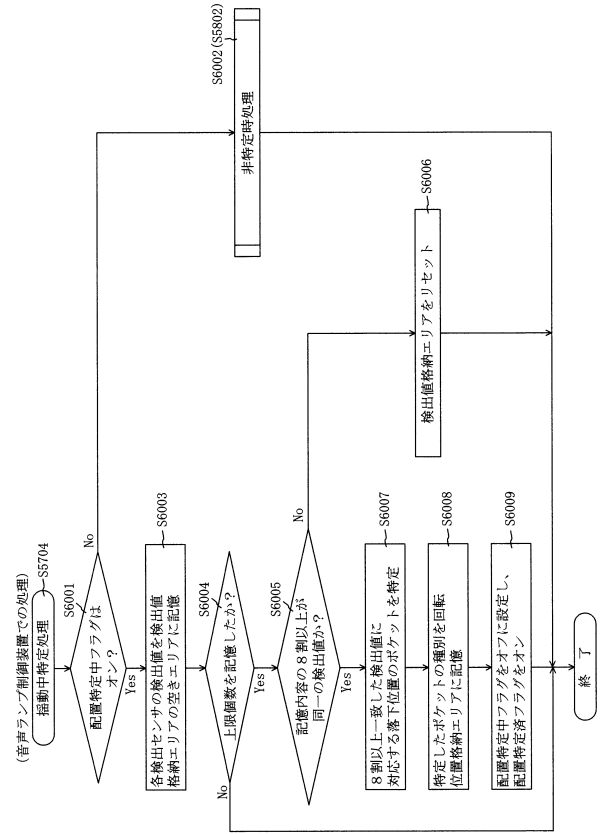

【図 195】

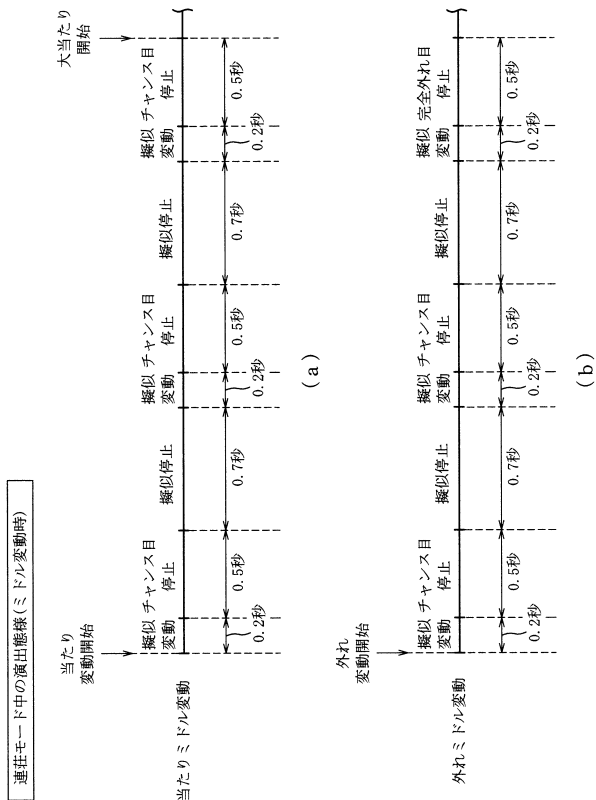

【図 196】

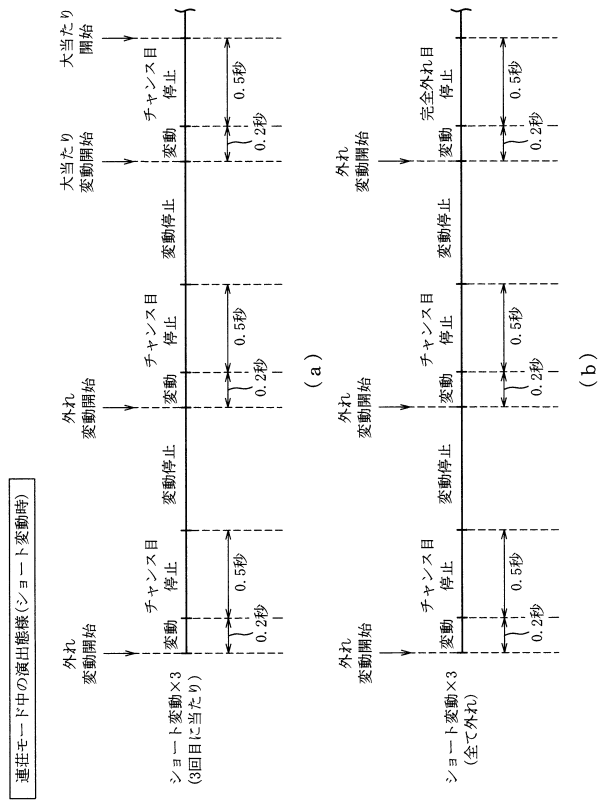

【図 1 9 7】

| | |
|-----------------|------|
| ROM (音声ランプ制御装置) | 222 |
| 変動パターン選択テーブル | 222a |
| 動作シナリオテーブル | 222b |
| 回転位置判別テーブル | 222c |
| 上乗せ判別テーブル | 222d |
| 上乗せ領域選択テーブル | 222g |

(a)

| | |
|--------------|-------|
| 変動パターン選択テーブル | 222a |
| 通常中大当たり用テーブル | 222a1 |
| 通常中外れ用テーブル | 222a2 |
| 連荘中大当たり用テーブル | 222a3 |
| 連荘中外れ用テーブル | 222a4 |

(b)

【図 1 9 8】

| | | | |
|---------------------|-----------------|--------------------|------------------|
| 連荘中大当たり用テーブル222a3 | | | |
| 変動種別 | チャンス目回数 カウンタ | 演出態様 | 演出カウンタ (0~99) |
| 当たりショート変動 (0.2秒) | 0, 1 | 通常 大当たり演出 | 0~99 |
| | 2 | 通常 大当たり演出 | 0~49 |
| | | 当たり用単発 チャンス目演出 | 50~99 |
| 当たりミドル変動 (3秒) | 0 | 通常 大当たり演出 | 0~29 |
| | | 3連続 チャンス目演出 | 30~99 |
| | 1 | 通常 大当たり演出 | 0~49 |
| | | 当たり用2連続 チャンス目演出 | 50~99 |
| | 2 | 通常 大当たり演出 | 0~9 |
| | | 当たり用単発 チャンス目演出 | 10~99 |

【図 1 9 9】

| | | | |
|--------------------|-----------------|-------------------|------------------|
| 連荘中外れ用テーブル222a4 | | | |
| 変動種別 | チャンス目回数 カウンタ | 演出態様 | 演出カウンタ (0~99) |
| 外れショート変動 (0.2秒) | 0, 1 | 通常演出 | 0~79 |
| | | 外れ用単発 チャンス目演出 | 80~99 |
| | 2 | 通常演出 | 0~99 |
| 外れミドル変動 (3秒) | 0 | 通常演出 | 0~59 |
| | | 外れ用単発 チャンス目演出 | 60~89 |
| | | 外れ用2連続 チャンス目演出 | 90~99 |
| | 1 | 通常演出 | 0~59 |
| | | 外れ用単発 チャンス目演出 | 60~99 |
| | 2 | 通常演出 | 0~99 |

(a)

| | |
|-----------------|------------------|
| 上乗せ領域選択テーブル222g | |
| 領域 | 演出カウンタ (0~99) |
| 易選択領域 | 0~74 |
| 難選択領域 | 75~99 |

(b)

【図 2 0 0】

| | |
|-----------------|-------|
| RAM (音声ランプ制御装置) | 223 |
| 入賞情報格納エリア | 223a |
| 特別図柄 1 保留球数カウンタ | 223b |
| 変動開始フラグ | 223c |
| 停止種別選択フラグ | 223d |
| ステップカウンタ | 223e |
| 動作シナリオフラグ | 223f |
| 動作ポインタ | 223g |
| 原点復帰中フラグ | 223i |
| 初期動作中フラグ | 223j |
| 当たり位置格納エリア | 223k |
| 点灯位置格納エリア | 223m |
| 確変状態フラグ | 223n |
| 時短状態フラグ | 223o |
| 時短状態カウンタ | 223p |
| 当たり中状態格納エリア | 223q |
| 動作可能種別格納エリア | 223r |
| 補正位置カウンタ | 223s |
| 点灯演出フラグ | 223t |
| 回転位置格納エリア | 223u |
| 揺動未検出フラグ | 223v |
| 揺動タイマ | 223w |
| 指定ポケット格納エリア | 223x |
| 上乗せカウンタ | 223av |
| 演出用タイマ | 223bv |
| 増加演出中フラグ | 223cv |
| ルーレットフラグ | 223dv |
| 揺動演出フラグ | 223ev |
| 球落下可能フラグ | 223fv |
| 入賞カウンタ | 223gv |
| 排出カウンタ | 223hv |
| チャンス目回数カウンタ | 223qv |
| 演出カウンタ | 223rv |
| 電源断フラグ | 223y |
| その他メモリエリア | 223z |

【図 2 0 1】

| 当たり位置格納エリア223k | | |
|----------------|-------|--------|
| 領域 | ポケット | 当否 |
| 第 1 領域 | P 1 | 外れ(L) |
| | P 2 | 外れ(L) |
| | P 3 | 当たり(H) |
| | P 4 | 外れ(L) |
| | P 5 | 外れ(L) |
| | P 6 | 当たり(H) |
| | P 7 | 外れ(L) |
| | P 8 | 外れ(L) |
| | P 9 | 当たり(H) |
| | P 1 0 | 当たり(H) |
| | P 1 1 | 当たり(H) |
| | P 1 2 | 外れ(L) |
| | P 1 3 | 外れ(L) |
| | P 1 4 | 外れ(L) |
| | P 1 5 | 当たり(H) |
| 第 2 領域 | P 1 6 | 当たり(H) |
| | P 1 7 | 外れ(L) |
| | P 1 8 | 外れ(L) |
| | P 1 9 | 外れ(L) |
| | P 2 0 | 当たり(H) |
| | P 2 1 | 外れ(L) |
| | P 2 2 | 外れ(L) |
| | P 2 3 | 外れ(L) |
| | P 2 4 | 外れ(L) |
| | P 2 5 | 外れ(L) |
| | P 2 6 | 外れ(L) |
| | P 2 7 | 外れ(L) |
| | P 2 8 | 当たり(H) |
| | P 2 9 | 当たり(H) |
| | P 3 0 | 当たり(H) |

【図 2 0 2】

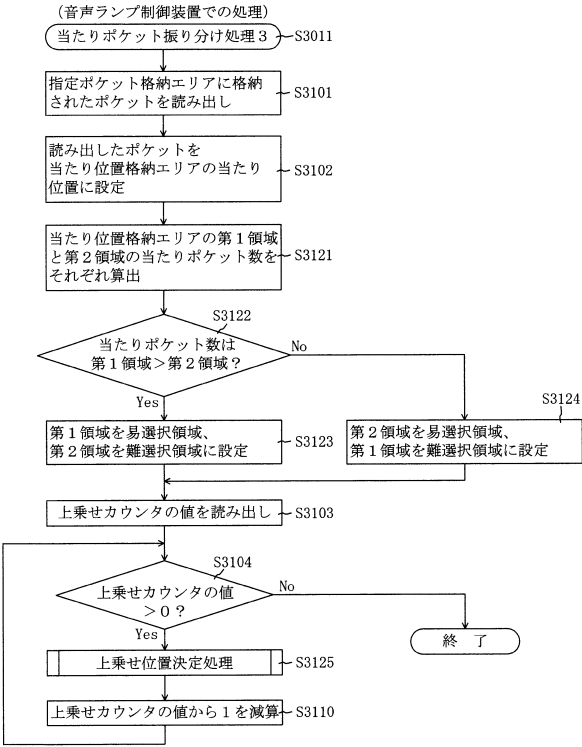

【図 2 0 3】

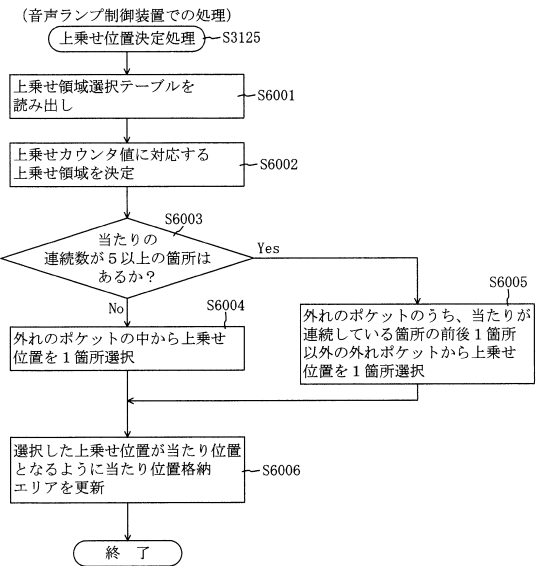

【図 2 0 4】

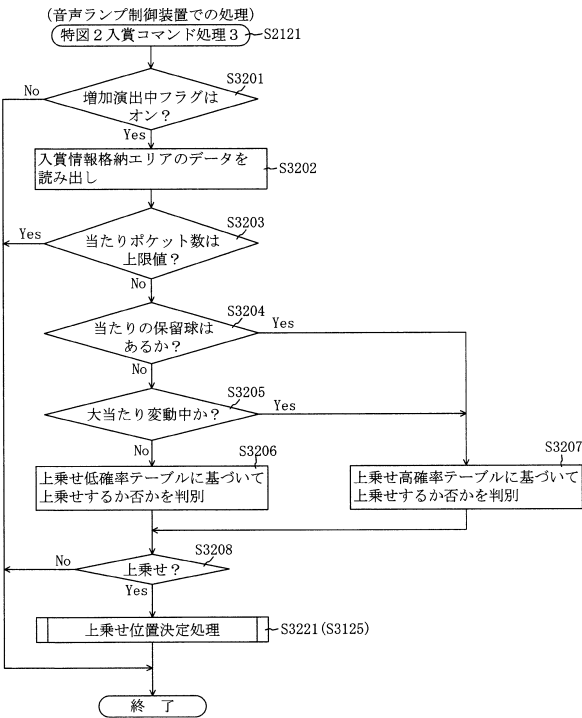

【図 205】

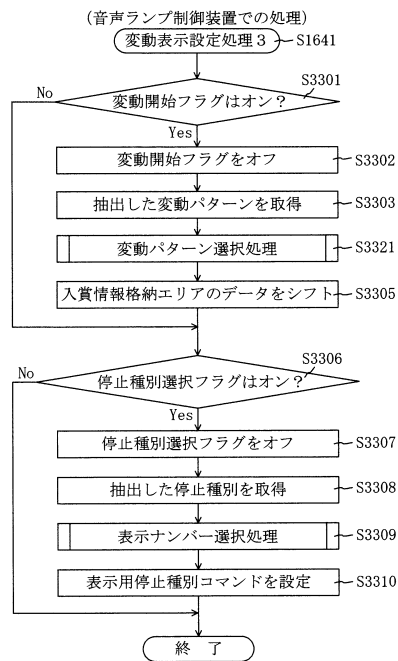

【図 206】

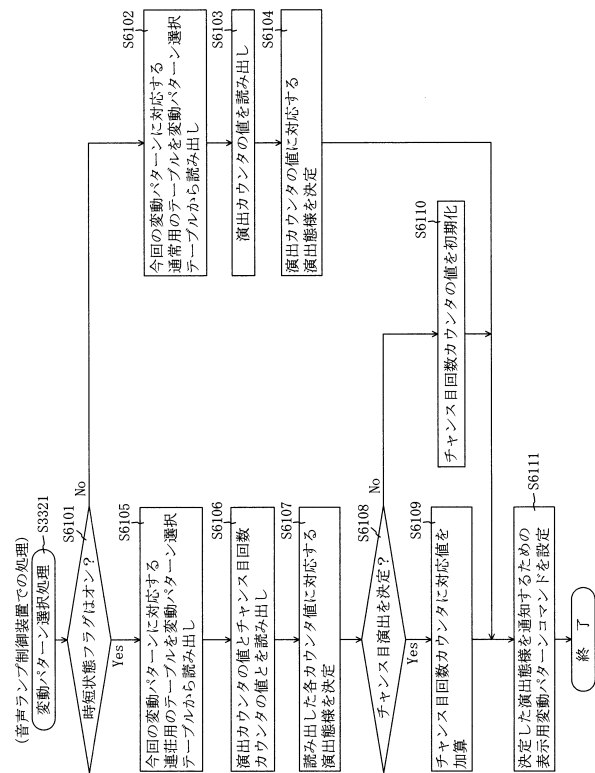

【図 207】

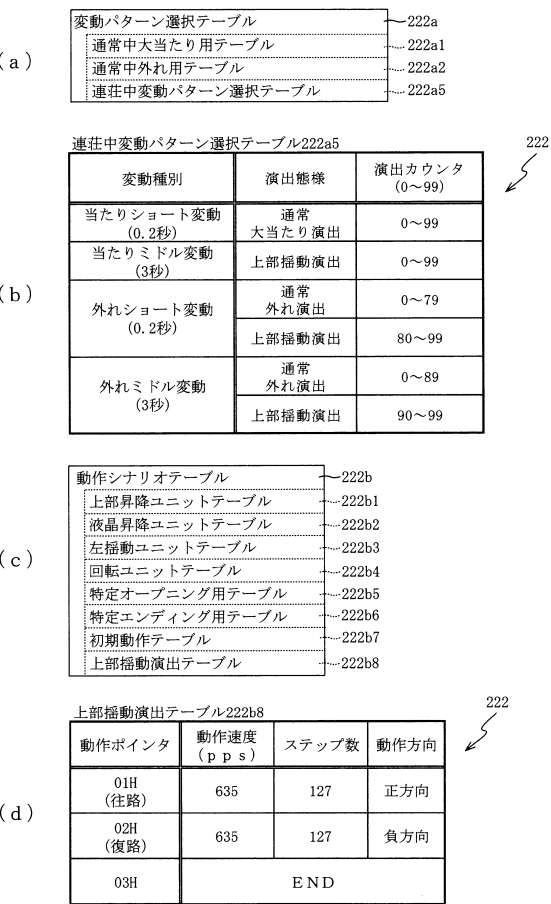

【図 208】

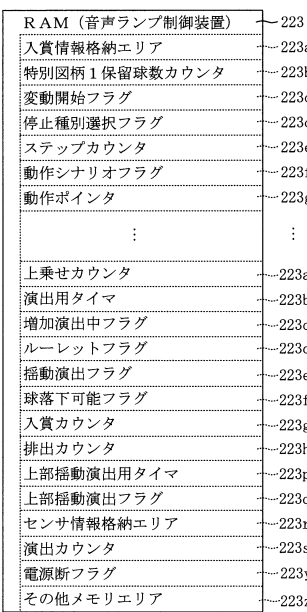

【図 209】

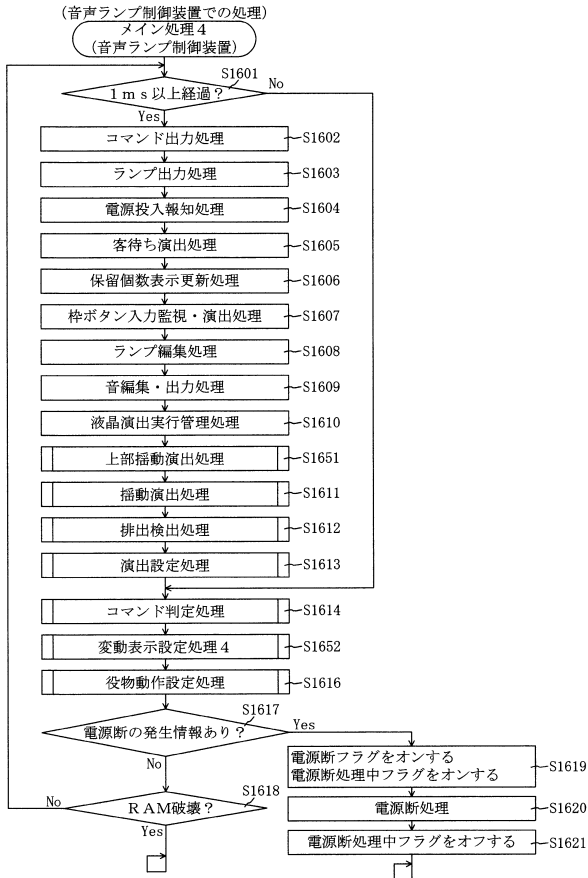

【図 210】

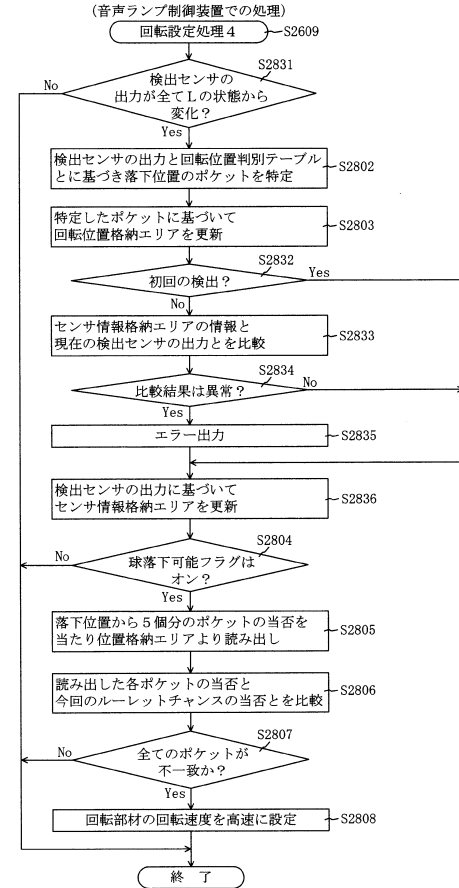

【図 211】

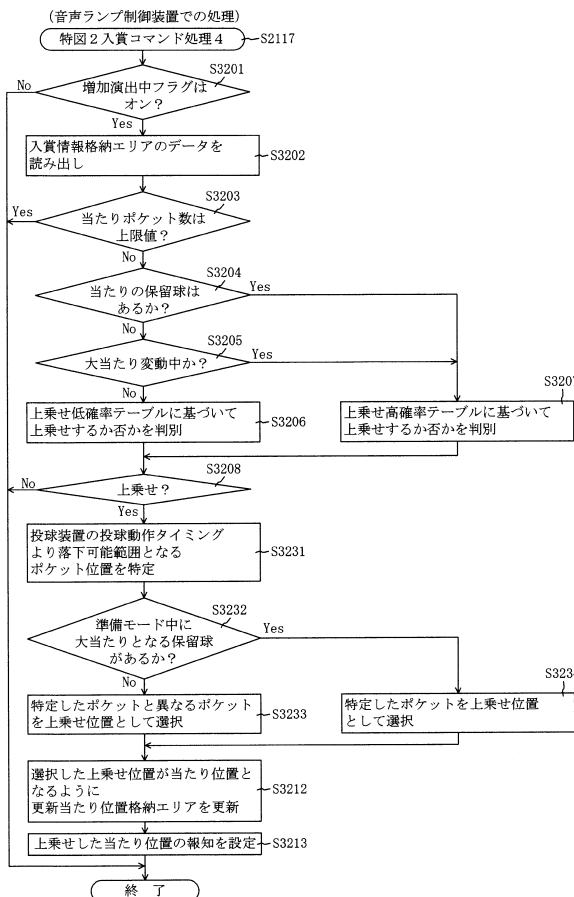

【図 212】

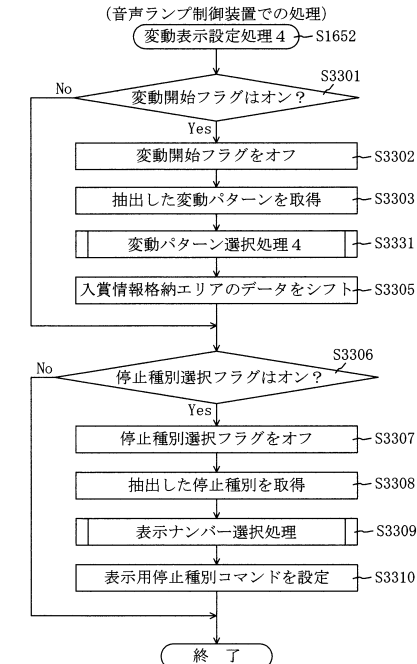

【図 2 1 3】

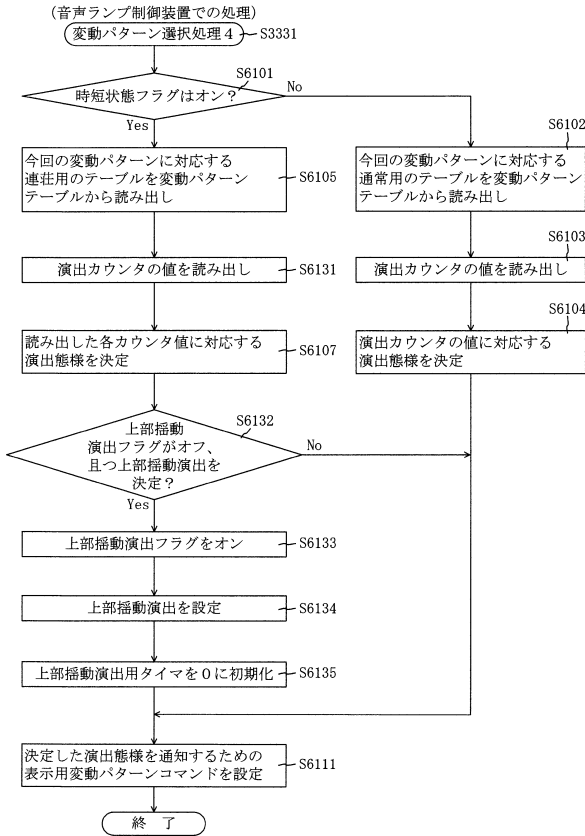

【図 2 1 4】

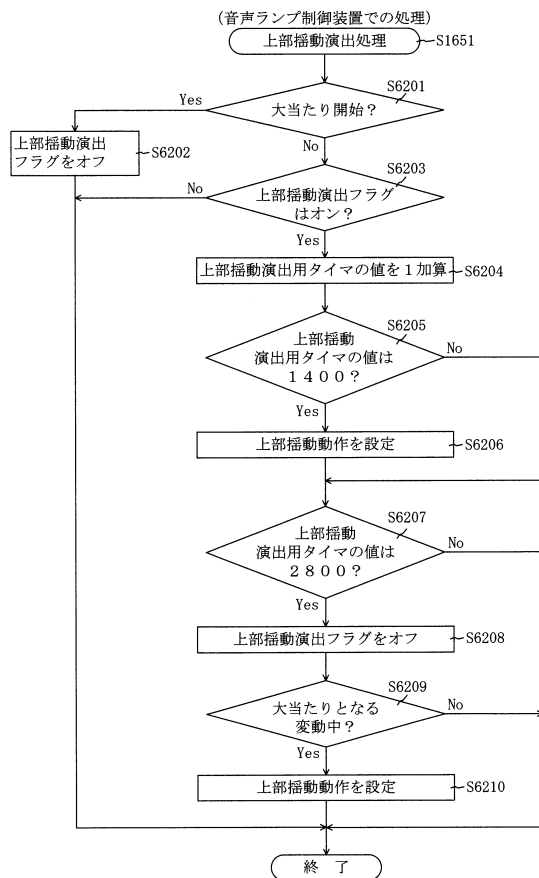

【図 2 1 5】

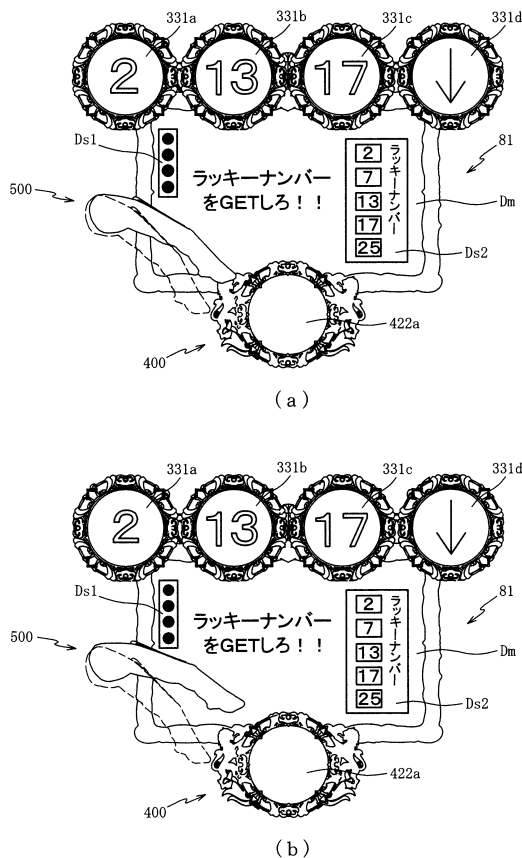

【図 2 1 6】

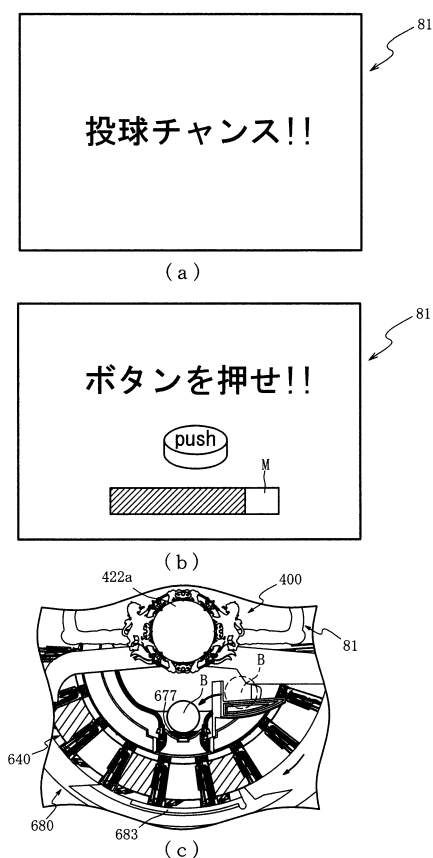

【図 2 1 7】

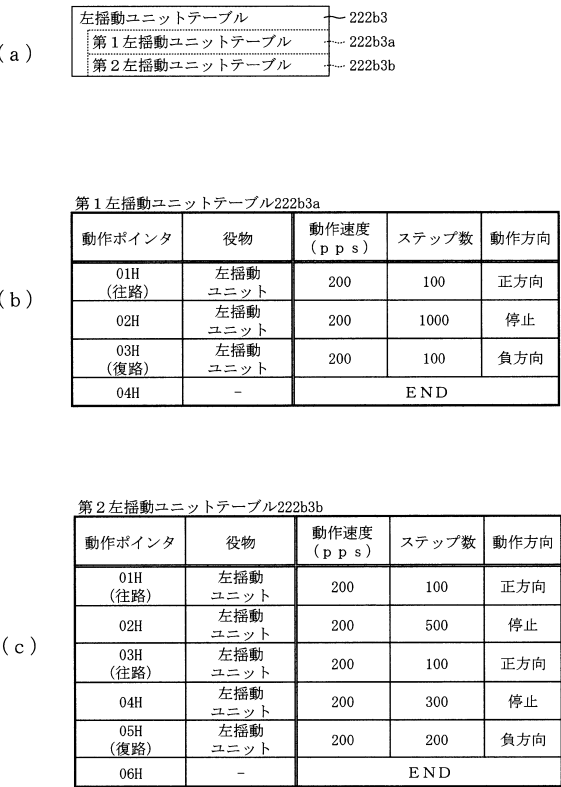

【図 2 1 8】

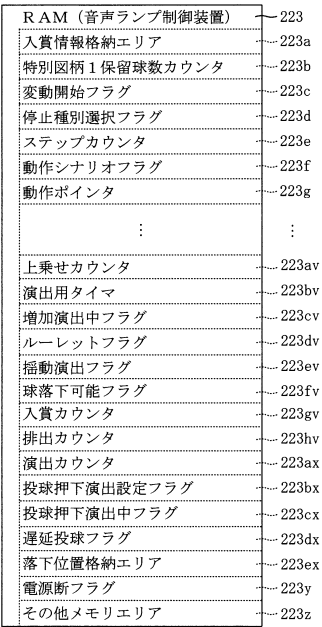

【図 2 1 9】

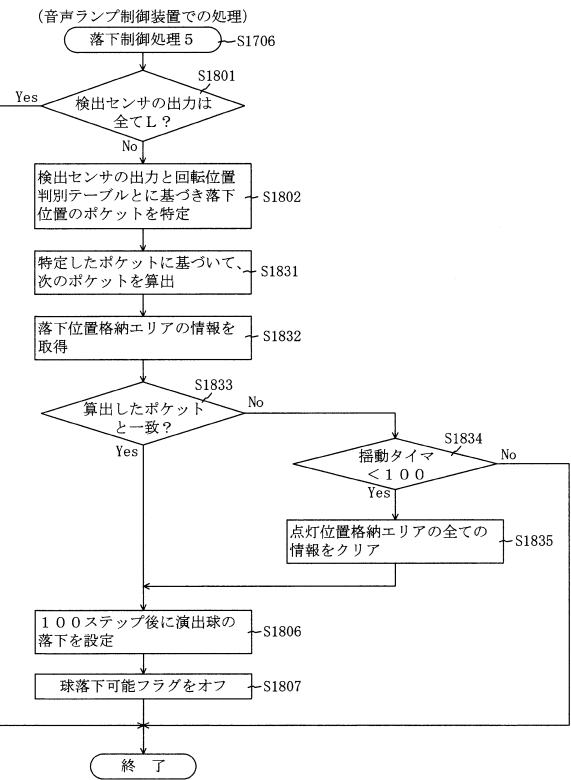

【図 2 2 0】

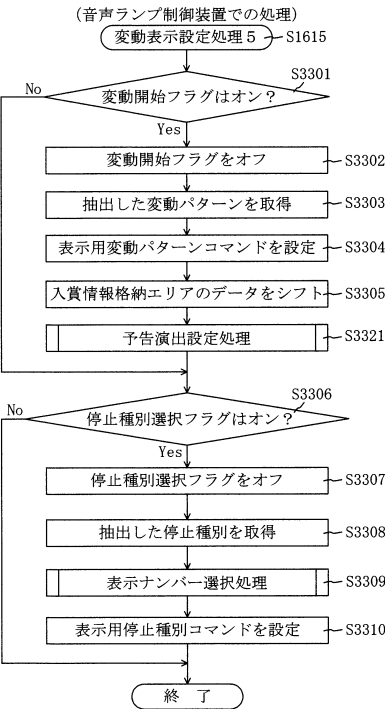

【図 2 2 1】

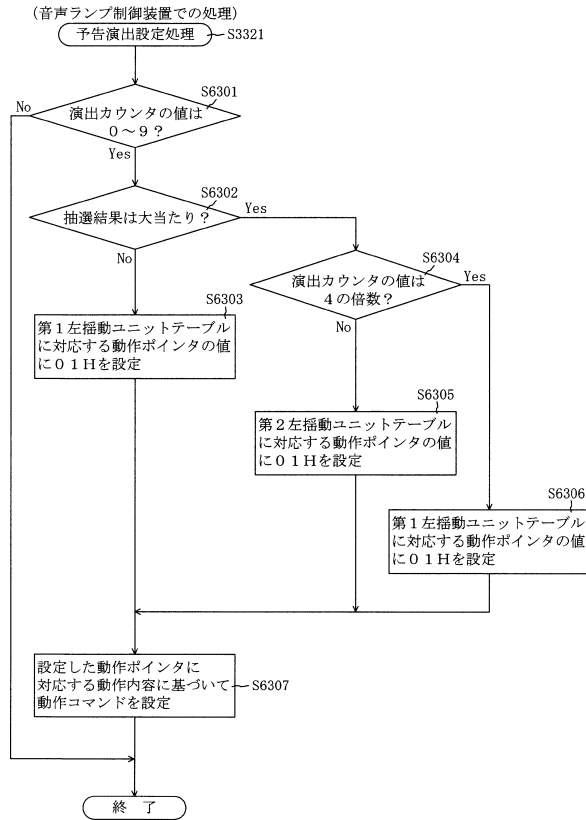

【図 2 2 2】

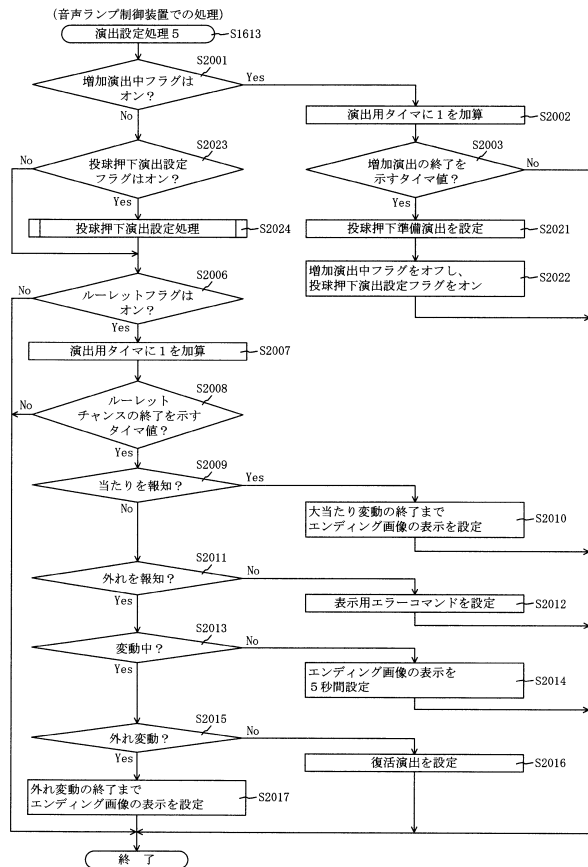

【図 2 2 3】

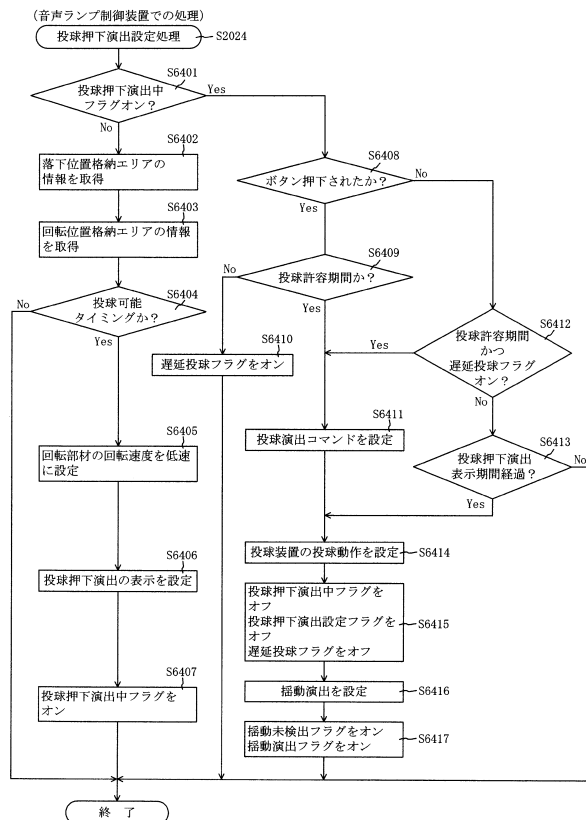

【図 2 2 4】

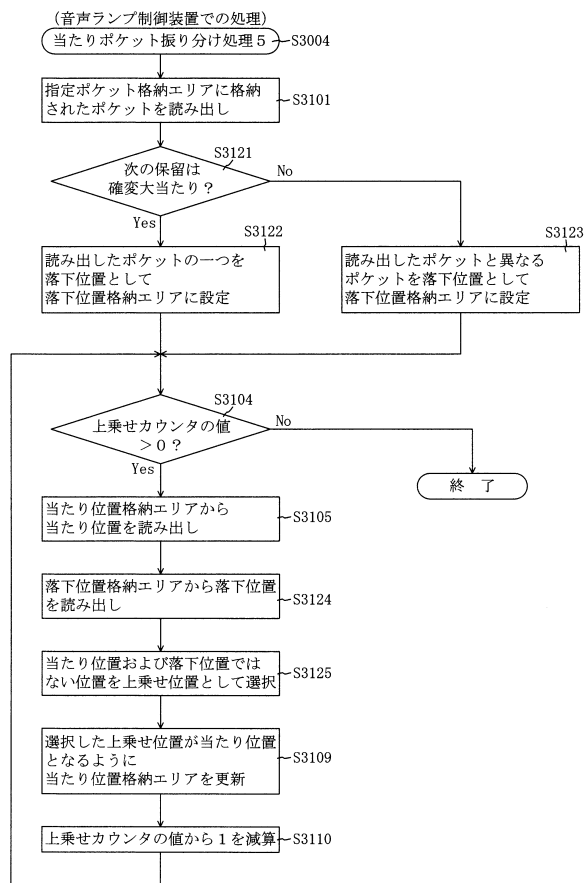

【図 2 2 5】

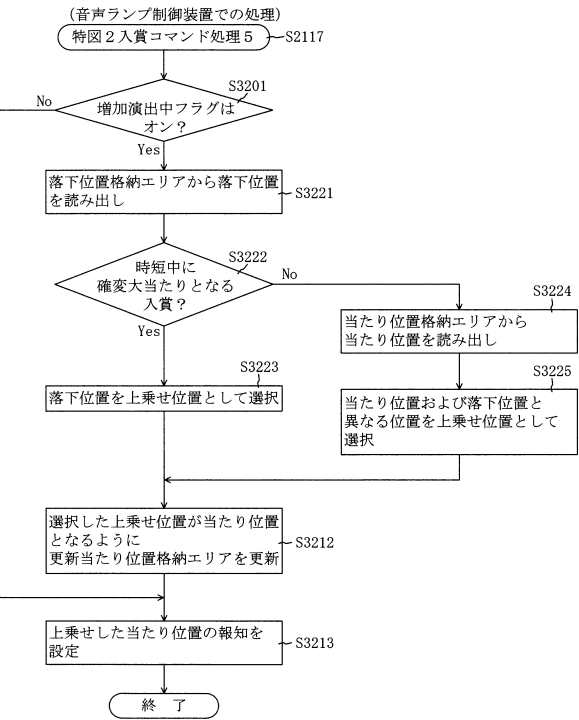

【図 2 2 6】

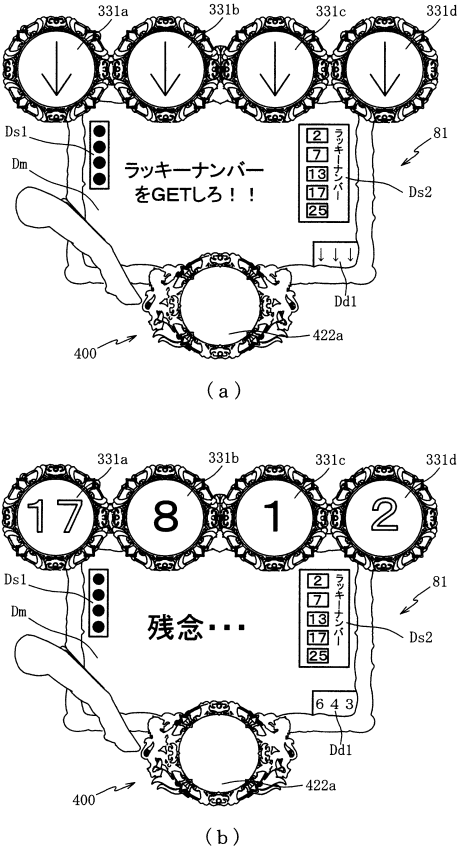

【図 2 2 7】

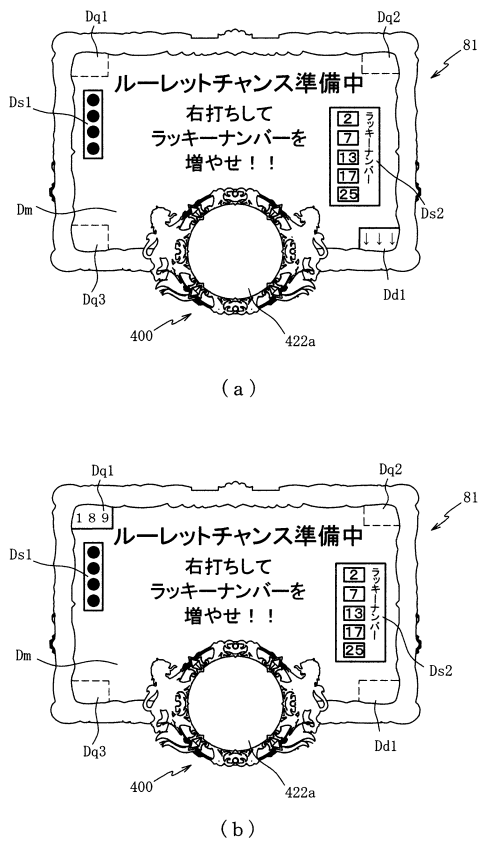

【図 2 2 8】

| | |
|-----------------|------|
| ROM (音声ランプ制御装置) | 222 |
| 変動パターン選択テーブル | 222a |
| 動作シナリオテーブル | 222b |
| 回転位置判別テーブル | 222c |
| 上乗せ判別テーブル | 222d |
| 図柄位置選択テーブル | 222h |

(a)

| 図柄位置選択テーブル222h | |
|----------------|-------------------|
| 装飾図柄の表示位置 | 表示位置選択カウンタ (0~99) |
| 左上側領域 | 0~39 |
| 右上側領域 | 40~79 |
| 左下側領域 | 80~99 |

(b)

【図 2 2 9】

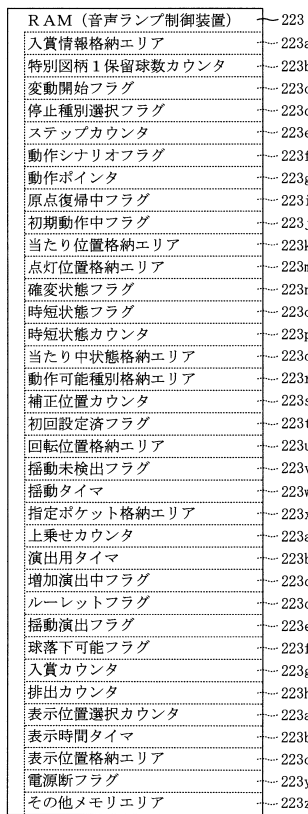

【図 2 3 0】

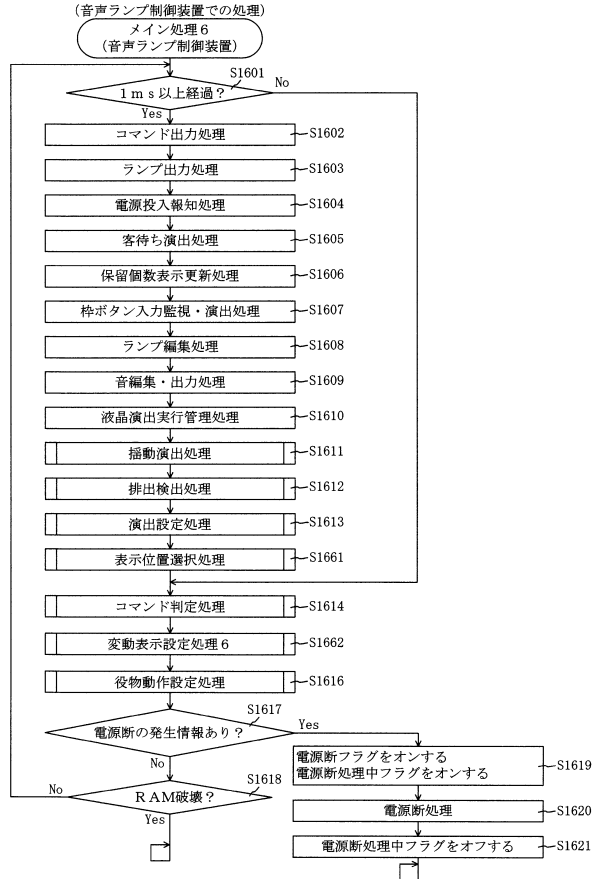

【図 2 3 1】

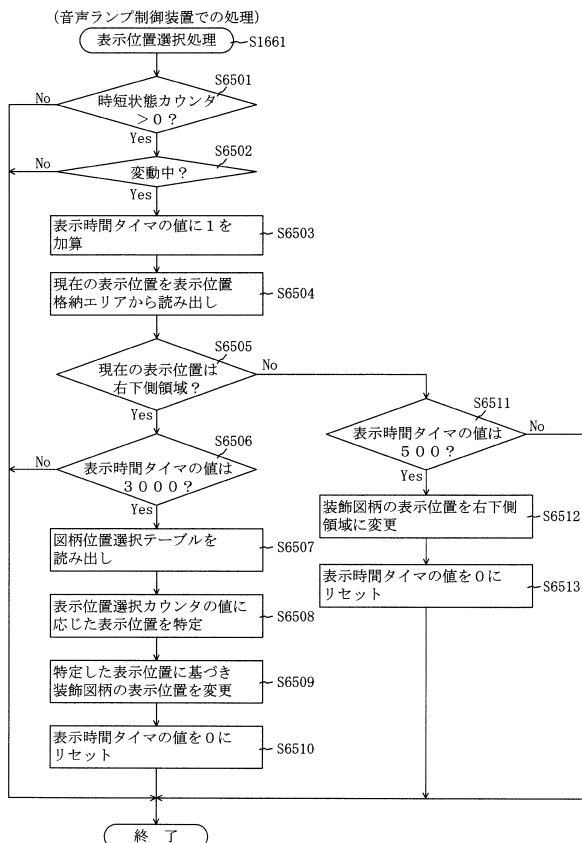

【図 2 3 2】

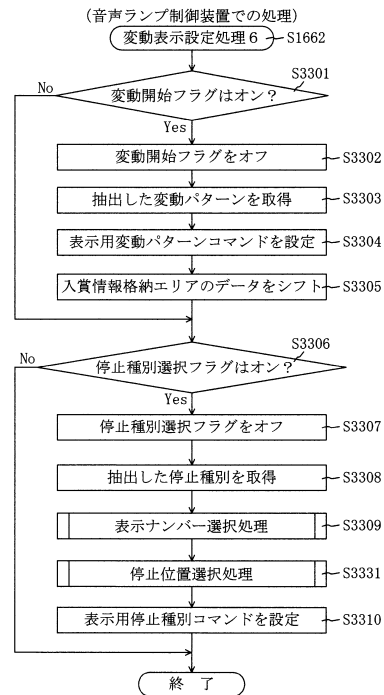

フロントページの続き

(56)参考文献 特開 2 0 1 1 - 1 1 5 4 6 7 (J P , A)
特許第 6 2 2 6 0 4 5 (J P , B 1)

(58)調査した分野(Int.Cl. , D B 名)
A 6 3 F 7 / 0 2