

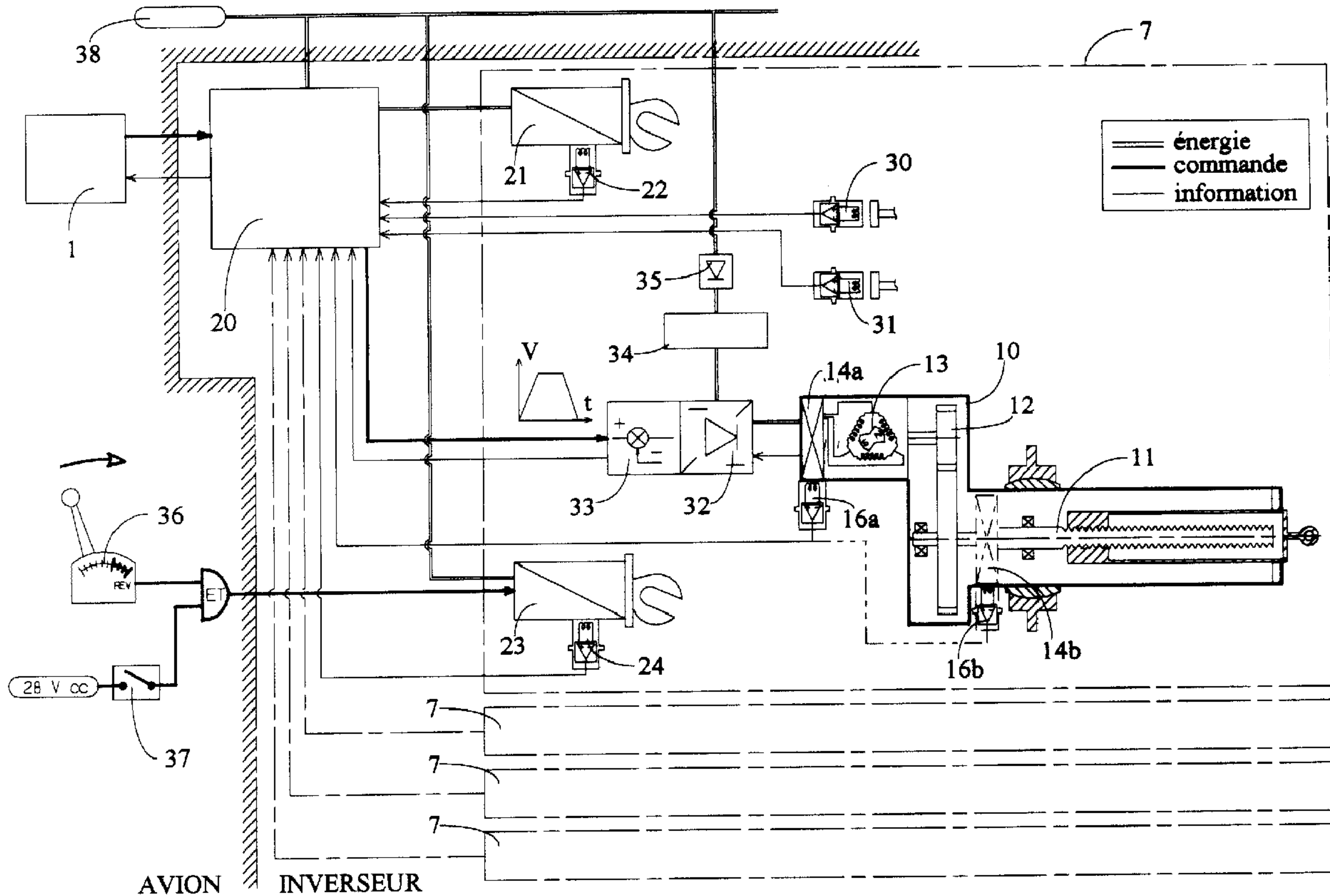

(22) Date de dépôt/Filing Date: 1997/11/10
 (41) Mise à la disp. pub./Open to Public Insp.: 1998/05/14
 (45) Date de délivrance/Issue Date: 2004/06/01
 (30) Priorité/Priority: 1996/11/14 (96.13861) FR

(51) Cl.Int.⁶/Int.Cl.⁶ F02K 1/76
 (72) Inventeurs/Inventors:
 BAUDU, PIERRE, ANDRE, MARCEL, FR;
 GONIDEC, PATRICK, FR;
 VAUCHEL, GUY, BERNARD, FR
 (73) Propriétaire/Owner:
 HISPANO-SUIZA AEROSTRUCTURES, FR
 (74) Agent: GOUDREAU GAGE DUBUC

(54) Titre : SYSTEME DE COMMANDE ELECTRIQUE POUR INVERSEUR DE POUSSEE DE TURBOREACTEUR
 (54) Title: ELECTRIC CONTROL SYSTEM FOR THRUST REVERSE OF JET TURBINE ENGINE



(57) Abrégé/Abstract:

Le système de commande électrique pour inverseur de poussée à éléments déplaçables comporte au moins un ensemble (7) d'organes de manoeuvre électromécaniques connectés à un boîtier électronique de commande (20). l'ensemble (7) d'organes de manoeuvre électromécaniques est essentiellement composé d'un vérin électrique linéaire (10) destiné à actionner un

(57) **Abrégé(suite)/Abstract(continued):**

élément déplaçable et d'au moins un verrou électrique (21), appelé verrou primaire, de retenue de l'élément déplaçable. Les organes de manoeuvre électromécaniques et le boîtier électronique de commande (20) sont alimentés par un réseau électrique de puissance par l'intermédiaire de harnais électriques de puissance.

ABREGE

Le système de commande électrique pour inverseur de
poussée à éléments déplaçables comporte au moins un
5 ensemble (7) d'organes de manoeuvre électromécaniques
connectés à un boîtier électronique de commande (20).
l'ensemble (7) d'organes de manoeuvre électromécaniques
est essentiellement composé d'un vérin électrique
linéaire (10) destiné à actionner un élément déplaçable
10 et d'au moins un verrou électrique (21), appelé verrou
primaire, de retenue de l'élément déplaçable. Les organes
de manoeuvre électromécaniques et le boîtier électronique
de commande (20) sont alimentés par un réseau électrique
de puissance par l'intermédiaire de harnais électriques
15 de puissance.

FIGURE UNIQUE.

DESCRIPTION
SYSTEME DE COMMANDE ELECTRIQUE POUR INVERSEUR DE POUSSEE
DE TURBOREACTEUR

5 L'invention concerne un système de commande électrique pour inverseur de poussée de turboréacteur et s'applique en particulier à la commande des inverseurs de poussée comportant au moins un élément déplaçable coopérant en position déployée à la production de l'inversion de
10 poussée, tels que, par exemple, les inverseurs de poussée à portes, à grilles ou à coquilles pour turboréacteur à double flux.

Les systèmes de commande des inverseurs de poussée à
15 éléments déplaçables, tels que des portes basculantes, sont actuellement composés d'un ensemble d'équipements hydrauliques agencés pour commander l'ouverture et la fermeture des portes de l'inverseur lors d'un cycle d'utilisation de cet inverseur, à l'atterrissage, et à
20 maintenir ces portes fermées dans toutes les autres phases d'utilisation de l'inverseur. Un exemple de réalisation d'un système de commande hydraulique d'un inverseur de poussée est décrit notamment dans le brevet FR 2.435.604 déposé au nom de SNECMA. Un système de
25 commande hydraulique comporte essentiellement des vérins hydrauliques pour manoeuvrer les portes de l'inverseur, des moyens de verrouillage hydrauliques et mécaniques primaires et secondaires pour maintenir les portes en position de verrouillage, un bloc hydraulique de commande
30 et des tuyauteries hydrauliques.

Cependant cette technologie nécessite une génération de puissance hydraulique importante prélevée sur le circuit hydraulique de l'avion et la limitation géométrique des organes de manoeuvres ne permet pas de refermer les
35 portes de l'inverseur dans toute l'enveloppe de vol de l'avion. Par ailleurs, il existe un risque de déploiement intempestif de l'inverseur dans le cas où une panne dormante du verrou secondaire est associée à une rupture du verrou primaire.

Cette technologie présente également des inconvénients liés à l'utilisation d'un liquide hydraulique (appelé skydroll) très corrosif et inflammable. Ce liquide hydraulique rend la maintenance délicate et sa présence
5 dans la zone de la soufflante nécessite une protection accrue du cadre avant de l'inverseur et des équipements hydrauliques.

Enfin, la définition du cheminement des tuyauteries hydrauliques est délicate à réaliser en raison de
10 l'encombrement réduit du cadre avant de l'inverseur.

Le but de l'invention est de réaliser un système de commande pour inverseur de poussée utilisant une technologie différente permettant de résoudre les problèmes rencontrés dans les systèmes de commande
15 hydraulique.

Pour cela, l'invention consiste à réaliser un système de commande d'inverseur de poussée utilisant uniquement des équipements électromécaniques dont la puissance est entièrement fournie par le réseau électrique de l'avion
20 ou par une génératrice intégrée au moteur.

Selon l'invention, le système de commande électrique pour inverseur de poussée de turboréacteur fixé sur un avion, l'inverseur comportant au moins un élément déplaçable entre une position de fermeture et une position
25 d'ouverture de l'inverseur, est caractérisé en ce qu'il comporte

- au moins un ensemble d'organes de manoeuvre électromécaniques pour manoeuvrer l'élément déplaçable
30 entre les positions de fermeture et d'ouverture de l'inverseur de poussée,

- un boîtier électronique de commande des organes de manoeuvre électromécaniques relié électriquement à un
35 système de régulation électronique du turboréacteur et destiné d'une part à traduire des commandes d'ouverture ou de fermeture des éléments déplaçables délivrés par le système de régulation électronique en des séquences de commande des organes de manoeuvre électromécaniques et

d'autre part à informer le système de régulation électronique de l'état des organes de manoeuvre et de la position des éléments déplaçables.

5 L'ensemble d'organes de manoeuvre électromécaniques comporte essentiellement un vérin électrique linéaire destiné à actionner l'élément déplaçable, au moins un verrou électrique, appelé verrou primaire, de retenue de l'élément déplaçable et des détecteurs d'état des organes
10 de manoeuvre et des éléments déplaçables de l'inverseur.

Avantageusement l'ensemble d'organes de manoeuvre électromécaniques comporte en outre un dispositif de verrouillage secondaire et/ou un verrou électrique
15 tertiaire.

D'autres particularités ou avantages de l'invention apparaîtront clairement dans la suite de la description donnée à titre d'exemple non limitatif et faite en regard
20 de la figure unique annexée qui représente :

- FIGURE 1, un schéma d'un exemple d'un système de commande électrique pour inverseur de poussée de turboréacteur, selon l'invention.

25 Le système de commande électrique représenté sur la figure 1 unique est particulièrement bien adapté aux inverseurs de poussée à portes basculantes. Il comporte quatre ensembles 7 identiques d'organes de manoeuvre électromécaniques connectés à un boîtier électronique de
30 commande 20 commun à tous les ensembles 7. Chaque ensemble 7 d'organes de manoeuvre est destiné à actionner une porte de l'inverseur de poussée.

Le boîtier électronique de commande 20 est relié électriquement au système 1 de régulation électronique à
35 pleine autorité du moteur, appelé système FADEC, et contrôle les organes de manoeuvre électromécaniques. Il est également possible d'intégrer le boîtier électronique dans le système FADEC.

L'alimentation électrique des organes de manoeuvre électromécaniques et du boîtier électronique de commande 20 est effectué par l'intermédiaire de harnais électriques de puissance connectés soit sur le réseau 5 électrique 38 de l'avion sur lequel le turboréacteur est monté, soit à une génératrice intégrée au moteur.

Chaque ensemble 7 d'organes de manoeuvre nécessaires à l'actionnement d'une porte de l'inverseur comporte essentiellement un vérin électrique linéaire 10 qui peut 10 être irréversible, au moins un verrou électrique 21 de retenue de la porte, appelé verrou primaire, des harnais électriques de puissance, de commande et de contrôle et des détecteurs d'état 16a, 16b, 22, 24, 30, 31 des organes de manoeuvre et des portes de l'inverseur. Les 15 détecteurs d'état peuvent être par exemple des détecteurs de proximité ou des détecteurs de position.

Le vérin 10 comporte une vis 11 de transmission destinée à être reliée à une porte de l'inverseur de poussée. La vis peut être simple ou du type à rouleaux ou à billes.

20 Le pas et le diamètre de la vis sont définis suivant la technologie choisie et suivant les performances recherchées de vitesse et d'irréversibilité. Le vérin peut être de type réversible ou irréversible. L'utilisation d'un vérin irréversible, présente 25 l'avantage de pouvoir maintenir les éléments déplaçables dans n'importe quelle position intermédiaire, sans qu'il soit nécessaire de maintenir une énergie d'alimentation du vérin, ni de mettre en oeuvre un système mécanique supplémentaire.

30 Un moteur électrique 13 entraîne la vis suivant une loi de commande en vitesse ou une loi de commande du type tout ou rien. La loi de commande est délivrée par le boîtier de commande 20. Le moteur électrique 13 peut être par exemple du type synchrone auto-piloté, asynchrone, ou 35 de tout autre type. Dans le cas d'un moteur synchrone auto-piloté, un boîtier électronique de puissance est associé au moteur 13. Le boîtier électronique de puissance est constitué d'un pont de puissance 32, d'un circuit d'asservissement et de détection de panne 33,

d'un filtre électronique 34, et éventuellement d'un redresseur 35 dans le cas où le réseau électrique 38 de l'avion est un réseau à courant alternatif.

Le moteur 13 est relié à la vis 11 par l'intermédiaire d'un réducteur 12. le réducteur peut être par exemple du type à étage, ou du type épicycloïdal, ou de tout autre type.

L'irréversibilité du vérin peut être obtenue, par exemple, en utilisant une vis de transmission 11 irréversible ou en intégrant un ensemble roue et vis sans fin dans le réducteur 12.

Un dispositif de verrouillage secondaire peut être intégré dans le vérin 10. Le dispositif de verrouillage secondaire peut être constitué par exemple par un système de freinage ou de blocage 14a du moteur 13, ou du réducteur 12, ou du vérin 10, ou par un frein à manque de courant 14b appliqué sur la vis de transmission 11. Le dispositif de verrouillage secondaire est destiné à reprendre les chargements de la porte de l'inverseur en cas de défaillance du verrou primaire 21.

Un verrou tertiaire 23 électrique peut être également prévu pour reprendre les chargements de la porte de l'inverseur en cas de défaillance des verrous primaire et secondaire. Le verrou tertiaire est commandé directement à partir du cockpit de l'avion, par la manette 36 d'inversion de poussée, et en fonction d'informations concernant le point de vol, ces informations étant délivrées par des détecteurs de position 37 disposés dans l'avion tels que par exemple, des détecteurs de type roue au sol, altimètre, ou détecteurs de vitesse de l'avion.

Les verrous primaire 21 et tertiaire 23 comportent un système de verrouillage mécanique pouvant être manoeuvré en rotation et/ou en translation et un système de déverrouillage actionné par exemple par un électroaimant ou par un moteur électrique tel qu'un moteur asynchrone ou un moteur couple.

L'état verrouillé ou déverrouillé des verrous primaires 21, des verrous secondaires 14a ou 14b et des verrous tertiaires 23 est surveillé par des systèmes de

détection, par exemple des détecteurs de proximité, respectivement 22, 16a ou 16b, 24. Des détecteurs 30, 31 de l'état des portes sont également prévus pour contrôler la position ouverte ou fermée de la porte de l'inverseur.

5 Ces détecteurs peuvent être équipés d'un dispositif d'auto-test relié au boîtier électronique de commande 20 pour déceler les mauvais fonctionnements éventuels des détecteurs et éviter les fausses alarmes de pannes. Le boîtier électronique de commande 20 peut alors

10 transmettre les informations nécessaires au cockpit de l'avion.

Le boîtier électronique de commande 20 est alimenté par exemple par le réseau électrique 38 de l'avion. Ses fonctions sont :

15 - de traduire les commandes d'ouverture ou de fermeture des portes délivrées par le FADEC en des séquences de commande des verrous primaires 21 et des moteurs 13 des vérins 10 de chaque ensemble 7 d'organes de manoeuvre des portes de l'inverseur. Les séquences de commande

20 s'enchaînent les unes après les autres après contrôle d'un signal d'état des actionneurs commandés, le signal d'état étant délivré et transmis par le détecteur de proximité ou de position associé à l'actionneur commandé. Les séquences de commande des verrous primaires 21 sont

25 des signaux de type tout ou rien, analogiques ou numériques, et insensibles aux perturbations électromagnétiques extérieures. Ces signaux de commande peuvent être par exemple des signaux électriques ou des signaux optiques, ou tout autre type de signal de

30 commande susceptible d'être décodé par des dispositifs électroniques.

Dans le cas où les moteurs 13 sont des moteurs synchrones auto-pilotés, la commande des vérins 10 d'actionnement des portes de l'inverseur est effectuée par transmission

35 aux moteurs 13 d'une consigne de vitesse.

- d'informer le FADEC sur l'état des différents organes de manoeuvre des portes de l'inverseur et sur la position déployée, refermée ou en transit des portes de l'inverseur. Ces informations sont délivrées par les

détecteurs d'état 30, 31, 16a, 16b, 22, 24 et transmises au FADEC.

Les différents organes du système de commande électrique sont reliés entre eux ou au réseau électrique de l'avion 5 par des harnais électriques de puissance ou des harnais de commande et de contrôle.

Les harnais de commande et de contrôle peuvent être des harnais électriques ou utiliser une technologie optique, par exemple des fibres optiques.

10 Le réseau électrique de puissance du système de commande peut être muni d'un dispositif de coupure automatique pour éviter tout déploiement intempestif des portes de l'inverseur en cas d'incendie. Ce dispositif de coupure automatique peut être réalisé par des points fusibles, 15 par des disjoncteurs ou par tout autre moyen approprié.

Les déplacements des portes ou des éléments déplaçables de l'inverseur de poussée peuvent être synchronisés partiellement ou en totalité par le boîtier électronique de commande, sans qu'il soit nécessaire d'ajouter des 20 organes mécaniques supplémentaires. De même l'ouverture de certaines portes peut s'effectuer avant celle des autres selon l'effet recherché, sans ajout d'organe mécanique supplémentaire. Les déplacements des éléments déplaçables peuvent également être synchronisés par des 25 organes mécaniques spécifiques tel qu'un câble de synchronisation non représenté; dans ce cas, l'utilisation d'organes mécaniques de synchronisation des éléments déplaçables peut être associée à un verrouillage manoeuvré par électro-aimant ou à un moteur électrique 30 disposé sur le câble de synchronisation lui-même.

Les séquences d'ouverture des portes d'un inverseur de poussée à commande électrique sont décrites ci-après dans le cas où le système de commande d'une porte comporte trois verrous respectivement primaire, secondaire et 35 tertiaire tel que représenté sur la figure unique.

La première séquence consiste à déverrouiller les verrous tertiaires 23. Ce déverrouillage est commandé directement par la manette 36 d'inversion de poussée et en fonction de l'état de détecteurs 37 de l'avion. Dès que le

déverrouillage est effectif, les détecteurs d'état 24 associés aux verrous tertiaires envoient un signal au boîtier électronique 20 pour l'informer que les verrous tertiaires sont déverrouillés. A la réception de ce signal, le boîtier électronique de commande 20 met sous tension les moteurs 13 des vérins 10 et commande le déverrouillage des verrous secondaires 14a ou 14b. Les détecteurs d'état 16a ou 16b associés aux verrous secondaires informent le boîtier électronique de commande 20 de l'état déverrouillé des verrous secondaires et à réception de ce signal, le boîtier électronique 20 commande le surescamotage éventuel des vérins et le déverrouillage des verrous primaires 21. Les détecteurs d'état 22 associés aux verrous primaires 21 informent le boîtier électronique de commande 20 de l'état déverrouillé des verrous primaires 21. A réception de ce signal, le boîtier électronique 20 commande les vérins 10 de façon à réaliser l'ouverture des portes de l'inverseur suivant une loi de commande de vitesse en fonction de la course de la porte ou suivant une loi de commande tout ou rien. La loi de commande tout ou rien peut être réalisée par exemple au moyen d'un code numérique.

Dès que les portes ne sont plus fermées, puis lorsqu'elles sont complètement ouvertes, des signaux correspondant à ces états sont envoyés respectivement par les détecteurs 30 et 31 au boîtier électronique de commande 20 qui commande la coupure de l'alimentation électrique des vérins 10.

Cette coupure d'alimentation entraîne un verrouillage des portes de l'inverseur en jet inversé par l'intermédiaire des verrous secondaires 14a ou 14b intégrés dans les vérins 10.

Les séquences de fermeture des portes d'un inverseur de poussée sont les suivantes.

Le boîtier électronique de commande 20 procède à la mise sous tension des moteurs 13 des vérins 10 et au déverrouillage des verrous secondaires 14a ou 14b. Après contrôle de l'état déverrouillé des verrous secondaires,

le boîtier électronique 20 commande les vérins 10 de façon à réaliser la fermeture des portes de l'inverseur. L'enclenchement mécanique des verrous tertiaires, puis des verrous primaires est ensuite réalisé et des signaux
5 correspondant aux états verrouillés de ces deux verrous sont envoyés au boîtier électronique 20 par les détecteurs 24, 22 respectivement.

Enfin, le boîtier électronique de commande 20 commande la coupure de l'alimentation électrique des vérins 10 à la
10 réception du signal délivré par les détecteurs 30, 31 indiquant que les portes de l'inverseur sont fermées.

L'invention n'est pas limitée à l'exemple de réalisation précisément décrit.

En particulier le nombre de verrous n'est pas limité à
15 trois et les séquences d'ouverture et de fermeture des éléments déplaçables doivent être adaptées au nombre des verrous. En particulier, dans le cas où le vérin ne comporte pas de verrou tertiaire, la commande de déverrouillage des verrous secondaires doit être
20 effectuée après la réception d'un signal d'ouverture provenant du cockpit de l'avion et d'un signal provenant des détecteurs de position 37 disposés dans l'avion. L'invention n'est pas limitée aux inverseurs de poussée à portes et peut être appliquée aux inverseurs à grilles.
25 Dans ce cas, les avantages et la technologie du système de commande électrique sont les mêmes que pour un inverseur à portes. Des adaptations sont cependant nécessaires. Notamment, les vérins linéaires du système de commande activent des capots coulissants de
30 l'inverseur à grilles. Les vérins peuvent être reliés entre eux par des câbles de synchronisation. La synchronisation des vérins peut aussi être réalisée par un asservissement électronique de la vitesse des moteurs et/ou du déplacement de la partie mobile des vérins.

35 La motorisation des vérins est soit individuelle, soit commune à l'ensemble des vérins.

Dans le cas de l'utilisation de câbles de synchronisation, des verrous commandés par un électro-

aimant ou par un moteur électrique peuvent être appliqués sur ces câbles.

L'invention peut également être appliquée aux inverseurs à coquilles aval. Dans ce cas, les vérins linéaires sont
5 situées dans des poutres latérales de l'inverseur ou dans l'axe des coquilles, et peuvent activer les coquilles par l'intermédiaire de bielles.

Le système de commande électrique pour inverseur de poussée présente de nombreux avantages. En particulier,
10 pour obtenir une fermeture complète de l'inverseur de poussée dans tous les domaines de vol et à tous les régimes du moteur, la performance des vérins électriques
10 peut être modifiée, sans qu'il soit nécessaire de modifier leur structure, en modifiant la puissance du
15 moteur électrique 13. Par ailleurs, l'utilisation de vérins à vis irréversible permet de supprimer le risque de déploiement intempestif des éléments déplaçables de l'inverseur et permet d'effectuer le positionnement et le verrouillage des éléments déplaçables de l'inverseur dans
20 n'importe quelle position entre celle du jet direct (position de fermeture de l'inverseur) et, celle du jet inversé (position d'ouverture de l'inverseur de poussée). L'utilisation d'une commande électronique permet de piloter une ouverture partielle ou complète des éléments
25 déplaçables de l'inverseur et de contrôler ainsi l'intensité de la force de contre poussée, pour des cas de manoeuvre de l'avion au sol par exemple.

Le remplacement des tuyauteries hydrauliques par des harnais électriques permet une installation et une
30 maintenance plus aisées et la suppression du liquide hydraulique très corrosif, appelé skydroll, rend la maintenance moins dangereuse. En outre, la suppression de ce produit inflammable permet de réduire la protection des organes de commandes de l'inverseur et de réduire en
35 conséquence la masse et le coût du système de commande.

REVENDICATIONS

1. Système de commande électrique pour inverseur de
poussée de turboréacteur fixé sur un avion, l'inverseur
5 comportant au moins un élément déplaçable entre une
position de fermeture et une position d'ouverture de
l'inverseur, caractérisé en ce qu'il comporte
- au moins un ensemble (7) d'organes de manoeuvre
10 électromécaniques pour manoeuvrer l'élément déplaçable
entre les positions de fermeture et d'ouverture de
l'inverseur de poussée, l'ensemble (7) d'organes de
manoeuvre électromécaniques comportant un vérin
électrique linéaire (10) destiné à actionner l'élément
15 déplaçable,
 - un boîtier électronique de commande (20) des organes de
manoeuvre électromécaniques relié électriquement à un
système de régulation électronique du turboréacteur et
20 destiné d'une part à traduire des commandes d'ouverture
ou de fermeture des éléments déplaçables délivrés par le
système de régulation électronique en des séquences de
commande des organes de manoeuvre électromécaniques et
d'autre part à informer le système de régulation
25 électronique de l'état des organes de manoeuvre et de la
position des éléments déplaçables,
 - un verrou électrique tertiaire (23) destiné à être
commandé directement par une manette (36) d'inversion de
30 poussée et en fonction d'informations délivrées par des
détecteurs (37) de position de l'avion,

les organes de manoeuvre électromécaniques et le boîtier électronique de commande (20) étant alimentés par un réseau électrique de puissance constitué par le réseau électrique de l'avion.

5

2. Système de commande électrique pour inverseur de poussée selon la revendication 1 caractérisé en ce que l'ensemble 7 d'organes de manoeuvre électromécaniques comporte en outre au moins un verrou électrique (21),
10 appelé verrou primaire, de retenue de l'élément déplaçable et des détecteurs d'état (16a, 16b, 22, 24, 30, 31) des organes de manoeuvre et des éléments déplaçables de l'inverseur.

15 3. Système de commande électrique pour inverseur de poussée selon l'une quelconque des revendications 1 et 2 caractérisé en ce que le vérin électrique (10) est irréversible.

20 4. Système de commande électrique pour inverseur de poussée selon l'une quelconque des revendications 1 à 3, caractérisé en ce que le vérin électrique (10) comporte une vis (11) de transmission destinée à être reliée à l'élément déplaçable de l'inverseur, la vis (11) de
25 transmission étant entraînée par un moteur électrique (13) commandé par le boîtier électronique de commande (20).

5. Système de commande électrique pour inverseur de
30 poussée selon la revendication 4, caractérisé en ce que le moteur électrique (13) est relié à la vis (11) de transmission par l'intermédiaire d'un réducteur (12).

6. Système de commande électrique pour inverseur de poussée selon l'une quelconque des revendications 4 et 5, caractérisé en ce que le moteur électrique (13) est un
5 moteur synchrone auto-piloté associé à des moyens électroniques de puissance comportant un pont de puissance (32), un circuit d'asservissement et de détection de panne (33) et un filtre électronique (34).
- 10 7. Système de commande électrique pour inverseur de poussée selon l'une quelconque des revendications 1 à 6, caractérisé en ce qu'un dispositif de verrouillage secondaire est intégré dans le vérin électrique (10).
- 15 8. Système de commande électrique pour inverseur de poussée selon la revendication 7, caractérisé en ce que le dispositif de verrouillage secondaire est constitué par des moyens de freinage (14a) du moteur électrique (13).
- 20 9. Système de commande électrique pour inverseur de poussée selon la revendication 8, caractérisé en ce que le dispositif de verrouillage secondaire est constitué par des moyens de freinage (14b) de la vis (11) de
25 transmission.
10. Système de commande électrique pour inverseur de poussée selon la revendication 2, caractérisé en ce que les détecteurs d'état (22, 16a, 16b, 24) sont associés
30 respectivement aux verrous primaire, secondaire et tertiaire et les détecteurs d'état (30, 31) sont destinés à être reliés à l'élément déplaçable de l'inverseur, tous

les détecteurs d'état étant reliés au boîtier électronique de commande (20) par des harnais.

11. Système de commande électrique pour inverseur de
5 poussée selon l'une quelconque des revendications 1 à 10,
caractérisé en ce que les organes de manoeuvre
électromécaniques et le boîtier électronique de commande
(20) sont alimentés par un réseau électrique de puissance
constitué par une génératrice intégrée au turboréacteur.

10

12. Système de commande électrique pour inverseur de
poussée comportant plusieurs éléments déplaçables selon
l'une quelconque des revendications 1 à 11, caractérisé
en ce qu'il comporte plusieurs vérins électriques (10)
15 synchronisés électroniquement par le boîtier électronique
de commande (20).

13. Système de commande électrique pour inverseur de
poussée comportant plusieurs éléments déplaçables, selon
20 l'une quelconque des revendications 1 à 11, caractérisé
en ce qu'il comporte plusieurs vérins électriques (10)
synchronisés par un câble de synchronisation.

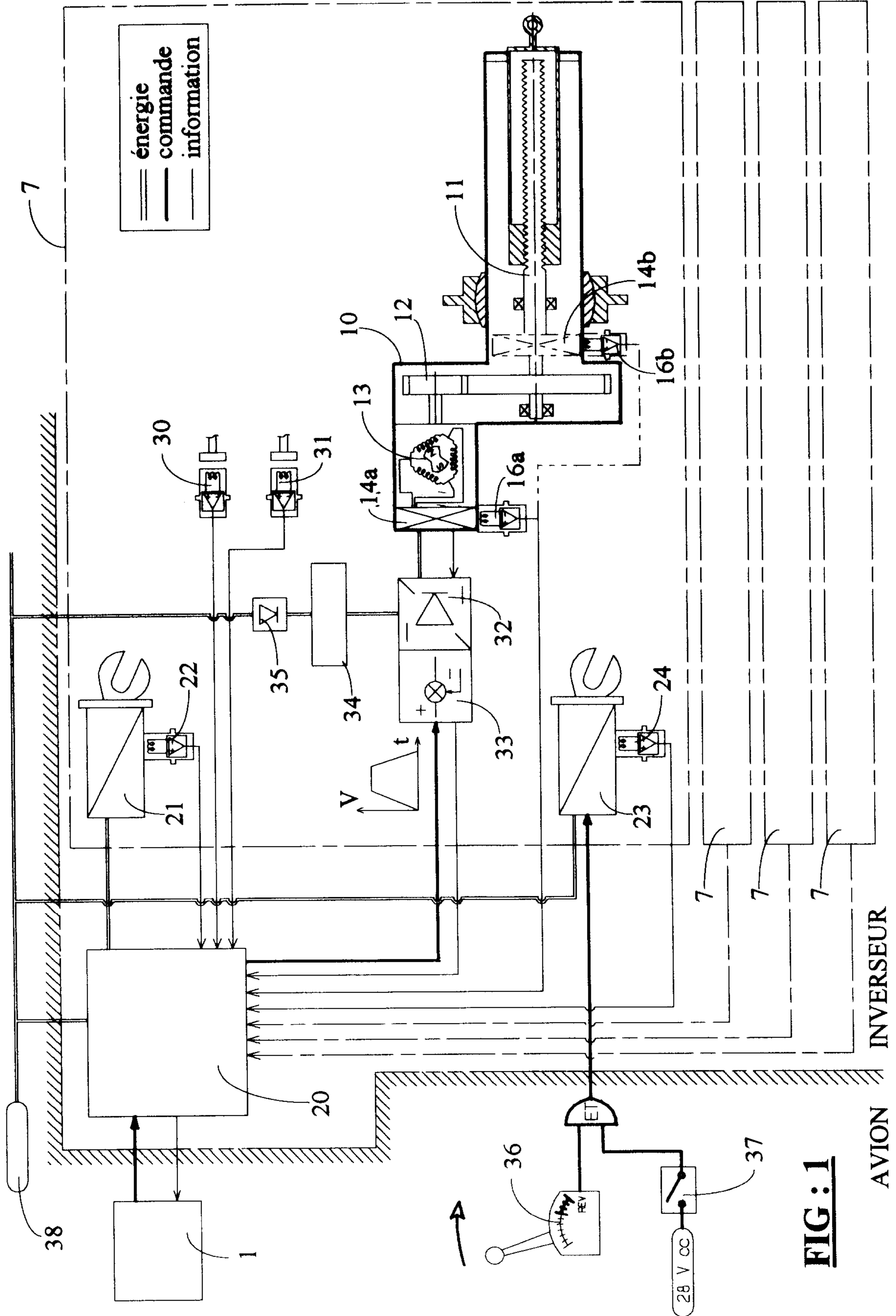
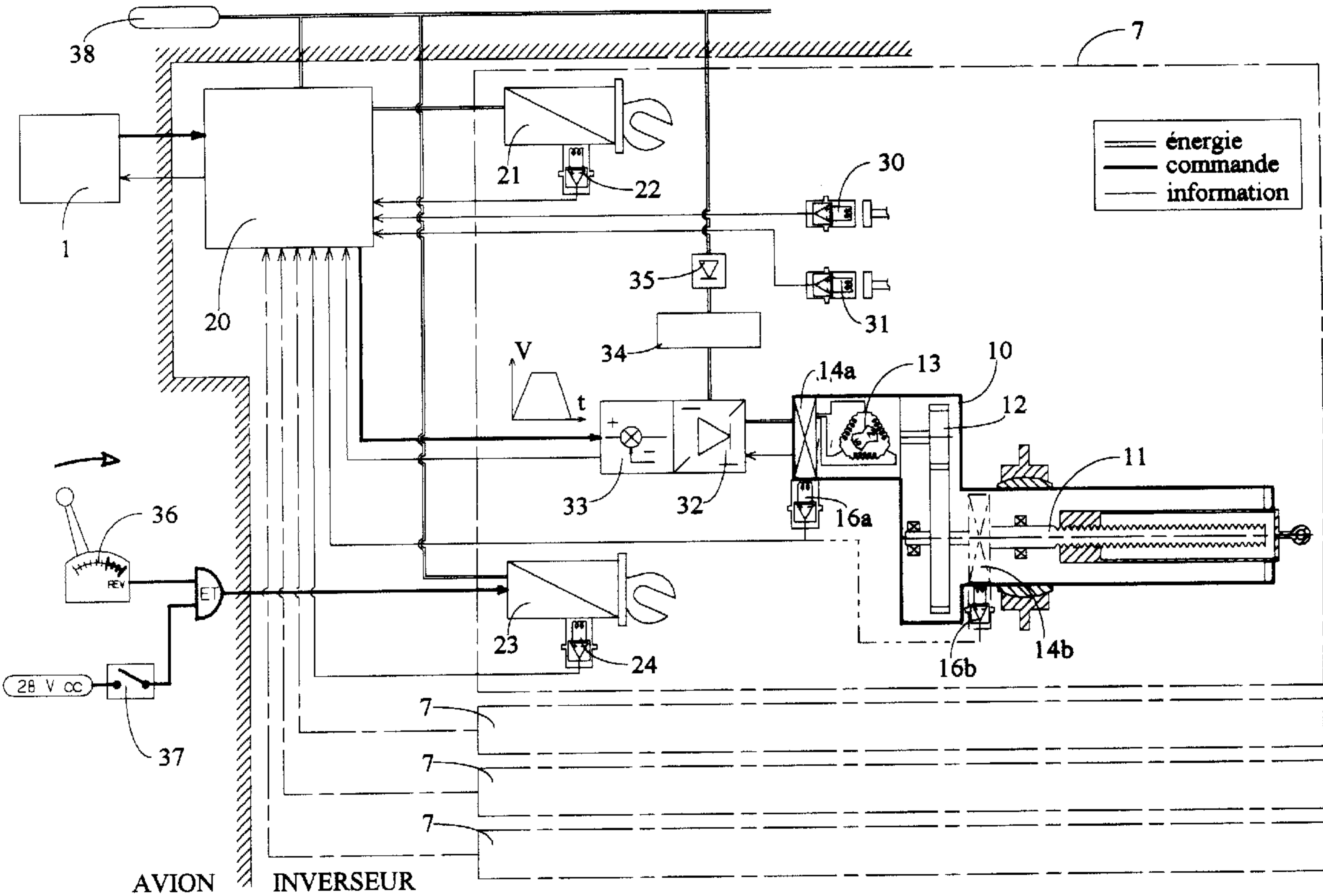
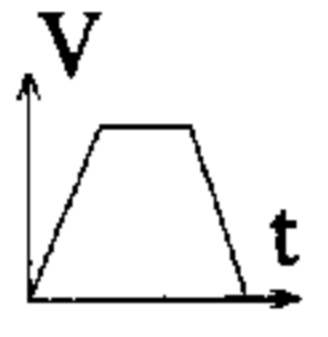

FIG. 1



== énergie
 — commande
 - - - information

AVION INVERSEUR



28 V cc

37

36

REV

1

20

21

22

23

24

32

33

34

35

30

31

14a

13

10

12

11

16a

16b

14b

7

7

7

7