

①9 RÉPUBLIQUE FRANÇAISE  
INSTITUT NATIONAL  
DE LA PROPRIÉTÉ INDUSTRIELLE  
COURBEVOIE

①1 N° de publication :  
(à n'utiliser que pour les  
commandes de reproduction)

**3 128 565**

②1 N° d'enregistrement national : **21 11235**

⑤1 Int Cl<sup>8</sup> : **G 06 V 10/82 (2022.01), G 06 T 7/00**

⑫

**DEMANDE DE BREVET D'INVENTION**

**A1**

⑫② **Date de dépôt** : 22.10.21.

⑫③ **Priorité** :

④③ **Date de mise à la disposition du public de la demande** : 28.04.23 Bulletin 23/17.

⑤⑥ **Liste des documents cités dans le rapport de recherche préliminaire** : *Se reporter à la fin du présent fascicule*

⑥⑥ **Références à d'autres documents nationaux apparentés** :

**Demande(s) d'extension** :

⑦① **Demandeur(s)** : ALYCE Société par actions simplifiée  
— FR.

⑦② **Inventeur(s)** : CORVO Joris.

⑦③ **Titulaire(s)** : ALYCE Société par actions simplifiée.

⑦④ **Mandataire(s)** : Cabinet CAMUS LEBKIRI.

⑤④ **Procédé automatique de détection d'objets dans un flux d'images.**

⑤⑦ Procédé automatique de détection d'objets dans un flux d'images

Un aspect de l'invention concerne un procédé automatique de détection d'objets dans un flux d'images, comportant les étapes suivantes pour chaque ensemble d'images du flux d'images :

Détection de chaque objet présent dans l'image initiale de l'ensemble d'images à l'aide d'un réseau de neurones artificiels, pour obtenir un ensemble d'objets initial; Détection de chaque objet présent dans l'image finale à l'aide du réseau de neurones artificiels pour obtenir un ensemble d'objets final; Si une première condition selon laquelle l'ensemble d'objets initial comporte le même nombre d'objets que l'ensemble d'objets final et une deuxième condition selon laquelle chaque objet de l'ensemble d'objets initial répond à une condition de couplage avec un objet de l'ensemble d'objets final différentes sont vérifiées, affectation d'un ensemble d'objets à chaque image de l'ensemble d'images, obtenu par interpolation linéaire à partir de l'ensemble d'objets initial et de l'ensemble d'objets final; Sinon, découpage de l'ensemble d'images en un premier sous-ensemble d'images ayant pour image initiale la première image de l'ensemble d'images et pour image finale une image intermédiaire de l'ensemble d'images, et en un deuxième sous-

ensemble d'images ayant pour image initiale l'image intermédiaire et pour image finale la dernière image de l'ensemble d'images, puis réalisation des étapes pour le premier sous-ensemble d'images et pour le deuxième sous-ensemble d'images.

**FR 3 128 565 - A1**



## **Description**

### **Titre de l'invention : Procédé automatique de détection d'objets dans un flux d'images**

#### **DOMAINE TECHNIQUE DE L'INVENTION**

- [0001] Le domaine technique de l'invention est celui de la détection d'objets dans un flux d'images, et plus particulièrement celui de la détection d'objets dans un flux d'images dans un contexte embarqué.
- [0002] La présente invention concerne un procédé de détection d'objets dans un flux d'images, et en particulier un procédé automatique de détection d'objets dans un flux d'images implémentable sur un microprocesseur. La présente invention concerne également un calculateur, un dispositif embarquant le calculateur, un produit-programme d'ordinateur et un support d'enregistrement pour la mise en œuvre du procédé selon l'invention.

#### **ARRIERE-PLAN TECHNOLOGIQUE DE L'INVENTION**

- [0003] Pour détecter des objets dans une image, il est connu d'avoir recours à des techniques d'apprentissage profond ou deep learning, souvent basées sur des réseaux de neurones artificiels, permettant d'obtenir des taux de détection élevés. Détecter des objets dans un flux d'images consiste alors à détecter les objets compris dans chaque image constituant le flux d'images.
- [0004] Cependant, de telles techniques nécessitent l'utilisation de processeurs puissants et d'une quantité importante de ressources mémoire pour être fonctionnelles et sont très coûteuse en termes de temps de calcul et d'énergie.
- [0005] Ainsi, ces techniques sont incompatibles avec une implémentation sur microprocesseur contraint en termes de ressources de calcul mais ayant un haut degré d'intégration grâce à ses dimensions réduites.
- [0006] Il existe donc un besoin de concevoir un algorithme de détection d'objets dans un flux d'images, ayant des performances de détection comparables à celles obtenues avec les techniques connues de détection d'objets, et implémentable sur un microprocesseur pouvant être embarqué sur n'importe quel dispositif quel que soit son environnement.

#### **Résumé de l'invention**

- [0007] L'invention offre une solution aux problèmes évoqués précédemment, en permettant de détecter précisément des objets dans un flux d'images grâce à un algorithme implémentable sur un microprocesseur ayant une haute capacité d'intégration.
- [0008] Un premier mode de réalisation d'un premier aspect de l'invention concerne un procédé automatique de détection d'objets dans un flux d'images, implémentable sur un microprocesseur, le flux d'images comprenant une pluralité d'ensembles d'images

successifs ayant chacun pour image initiale une première image et pour image finale une dernière image, le procédé comportant les étapes suivantes pour chaque ensemble d'images du flux d'images :

- Si aucune détection n'a été réalisée pour l'image initiale de l'ensemble d'images, détection de chaque objet présent dans l'image initiale à l'aide d'un réseau de neurones artificiels pour obtenir un ensemble d'objets initial affecté à l'image initiale, le réseau de neurones artificiels ayant été préalablement entraîné de manière supervisée sur une base de données d'entraînement pour obtenir un réseau de neurones artificiels entraîné capable de détecter à partir d'une image, chaque objet dans l'image, la base de données d'entraînement comprenant une pluralité d'images chacune associée à la position de chaque objet dans l'image ;
- Si aucune détection n'a été réalisée pour l'image finale de l'ensemble d'images, détection de chaque objet présent dans l'image finale à l'aide du réseau de neurones artificiels pour obtenir un ensemble d'objets final affecté à l'image finale ;
- Si une première condition selon laquelle l'ensemble d'objets initial comporte le même nombre d'objets que l'ensemble d'objets final et une deuxième condition selon laquelle chaque objet de l'ensemble d'objets initial répond à une première condition de couplage avec un objet de l'ensemble d'objets final différent sont vérifiées, affectation d'un ensemble d'objets à chaque image de l'ensemble d'images comprise entre l'image initiale et l'image finale, l'ensemble d'objets étant obtenu par interpolation linéaire à partir de l'ensemble d'objets initial et de l'ensemble d'objets final ;
- Sinon, découpage de l'ensemble d'images en un premier sous-ensemble d'images ayant pour image initiale la première image de l'ensemble d'images et pour image finale une image intermédiaire de l'ensemble d'images comprise entre l'image initiale et l'image finale de l'ensemble d'images, et en un deuxième sous-ensemble d'images ayant pour image initiale l'image intermédiaire et pour image finale la dernière image de l'ensemble d'images, puis réalisation des étapes précédentes pour le premier sous-ensemble d'images et pour le deuxième sous-ensemble d'images.

[0009] Grâce à l'invention, le flux d'images est traité par ensemble d'images et la détection par le réseau de neurones artificiels n'est dans un premier temps réalisée que pour la première image et la dernière image de l'ensemble d'images. Si le même nombre d'objets est détecté dans la première image et dans la dernière image et que chaque objet détecté dans la première image peut être couplé à un objet de la dernière image différent, on considère que chaque objet détecté dans la première image est également

détekté dans la dernière image et qu'aucun objet n'est apparu entre la première image et la dernière image. La position de chaque objet est alors interpolée linéairement dans chaque image de l'ensemble d'images comprise entre la première image et la dernière image, à partir de sa position dans la première image et de sa position dans la dernière image, et aucune autre détection n'est alors réalisée par le réseau de neurones artificiels pour l'ensemble d'images.

[0010] Si le nombre d'objets détekté dans la première image est différent du nombre d'objets détekté dans la dernière image ou qu'au moins un objet détekté dans la première image ne peut être couplé à un objet de la dernière image, on considère qu'au moins un objet est apparu, a disparu ou s'est déplacé entre la première image et la dernière image et donc que de l'information concernant l'apparition, la disparation ou le déplacement d'un objet est manquante. Une détection par le réseau de neurones artificiels est alors réalisée sur une image intermédiaire de l'ensemble d'images et les mêmes conditions sont vérifiées entre la première image et l'image intermédiaire d'une part, et entre l'image intermédiaire et la dernière image d'autre part, et les mêmes étapes que précédemment décrites sont réalisées en fonction du résultat de la vérification jusqu'à ce que toutes les images de l'ensemble d'images soient affectés d'un ensemble d'objets obtenu soit par détection ou soit par interpolation.

Ainsi, la détection par le réseau de neurones artificiels n'est réalisée que quand de l'information concernant l'apparition, la disparation ou le déplacement d'un objet semble manquante en considérant les ensembles d'objets déjà obtenus par le réseau de neurones artificiels, ce qui permet de diminuer les ressources de calcul utilisées et d'augmenter la vitesse de traitement, et rend ainsi le procédé implémentable sur un microprocesseur, tout en maintenant un taux de détection élevé propre à l'utilisation d'un réseau de neurones artificiels.

[0011] Selon une variante de réalisation, le procédé selon le premier mode de réalisation de l'invention comporte les étapes suivantes si la première condition est vérifiée et si la deuxième condition n'est pas vérifiée pour le premier sous-ensemble d'images ou le deuxième sous-ensemble d'images :

- Détection de chaque objet présent dans l'image intermédiaire à l'aide du réseau de neurones artificiels pour obtenir un ensemble d'objets intermédiaire affecté à l'image intermédiaire ;
- Si une troisième condition est vérifiée, la deuxième condition est considérée comme vérifiée, la troisième condition étant vérifiée pour le premier sous-ensemble d'images si l'ensemble d'objets initial comporte le même nombre d'objets que l'ensemble d'objets intermédiaire et si chaque objet de l'ensemble d'objets initial répond à une deuxième condition de couplage avec un objet de l'ensemble d'objets intermédiaire différent et pour le deuxième

sous-ensemble d'images si l'ensemble d'objets intermédiaire comporte le même nombre d'objets que l'ensemble d'objets final et si chaque objet de l'ensemble d'objets intermédiaire répond à la deuxième condition de couplage avec un objet de l'ensemble d'objets final différent.

[0012] Ainsi, dans le cas où les étapes sont réalisées pour un sous-ensemble d'images, c'est-à-dire après au moins une première étape de découpage de l'ensemble d'images, si le même nombre d'objets est détecté dans l'image initiale et l'image finale du sous-ensemble d'images mais qu'au moins un objet détecté dans l'image initiale ne peut être couplé à un objet de l'image finale, le réseau de neurones artificiels est utilisé sur l'image intermédiaire du sous-ensemble d'images pour obtenir un ensemble d'objets intermédiaire.

[0013] Si le sous-ensemble d'images est le premier sous-ensemble d'images, on vérifie si le même nombre d'objets est détecté dans la première image et dans l'image intermédiaire et si chaque objet détecté dans la première image peut être couplé à un objet de l'image intermédiaire différent. Si le sous-ensemble d'images est le deuxième sous-ensemble d'images, on vérifie si le même nombre d'objets est détecté dans l'image intermédiaire et dans la dernière image et si chaque objet détecté dans l'image intermédiaire peut être couplé à un objet de la dernière image différent.

[0014] Si la condition est vérifiée, on considère respectivement que chaque objet détecté dans la première image est également détecté dans l'image intermédiaire ou que chaque objet détecté dans l'image intermédiaire est également détecté dans la dernière image et donc qu'aucune information concernant l'apparition, la disparition ou le déplacement d'un objet n'est finalement manquante et qu'il n'y a donc pas besoin de faire une nouvelle étape de découpage. Le nombre d'étapes de détection par le réseau de neurones artificiels est donc encore davantage limité.

[0015] Un deuxième mode de réalisation du premier aspect de l'invention concerne un procédé automatique de détection d'objets dans un flux d'images, implémentable sur un microprocesseur, le flux d'images comprenant une pluralité d'ensembles d'images successifs, le procédé comportant les étapes suivantes :

- Pour chaque ensemble d'images comportant au moins une image à laquelle aucun ensemble d'objets n'est affecté :
  - Calcul d'un critère visuel entre la première image de l'ensemble d'images et la dernière image de l'ensemble d'images ;
  - Si une quatrième condition selon laquelle le critère visuel ne répond pas à une condition de similitude est vérifiée, les étapes du procédé selon le premier mode de réalisation de l'invention sont réalisées pour l'ensemble d'images ayant pour dernière image, la dernière image ayant servi au calcul du critère visuel vérifiant la quatrième

condition ;

- Si la quatrième condition n'est pas vérifiée :
  - Si aucune détection n'a été réalisée pour la première image de l'ensemble d'images, détection de chaque objet présent dans la première image à l'aide du réseau de neurones artificiels entraîné, pour obtenir un premier ensemble d'objets affecté à la première image ;
  - Affectation du premier ensemble d'objets à chaque image de l'ensemble d'images, puis réalisation des étapes précédentes pour la dernière image de l'ensemble d'images suivant l'ensemble d'images dans le flux d'images.

[0016] Ainsi, une étape de détection par le réseau de neurones artificiels est réalisée pour la première image d'un premier ensemble d'images et tant qu'un critère visuel entre la première image du premier ensemble d'images et la dernière image d'un deuxième ensemble d'images égal ou suivant le premier ensemble d'images est inférieur à un seuil, l'ensemble d'objets obtenu pour la première image est affecté à chaque image comprise entre la première image du premier ensemble d'images et la dernière image du deuxième ensemble d'images dans le flux d'images. Il n'y a donc qu'une unique détection par le réseau de neurones artificiels réalisée tant que la condition sur le critère visuel est vérifiée. Dès que la condition sur le critère visuel n'est pas vérifiée, les étapes du premier mode de réalisation du procédé selon l'invention sont réalisées pour le deuxième ensemble d'images. Le nombre d'étapes de détection par le réseau de neurones artificiels est donc encore davantage limité

[0017] Selon une variante de réalisation du premier mode de réalisation ou du deuxième mode de réalisation du procédé selon l'invention, les objets à détecter sont des usagers de la route.

[0018] Pour une telle application, le procédé selon l'invention permet d'obtenir une économie de temps de calcul de 90% sans détérioration du taux de détection si les usagers à détecter sont sur une route à une ou deux voies avec un trafic faible, c'est-à-dire inférieur à 300 usagers par heure, une économie de temps de calcul de 50% sans détérioration du taux de détection si les usagers à détecter sont dans une zone urbaine avec un trafic moyen, c'est-à-dire d'environ 1500 usagers par heure, et une économie de temps de calcul de 20% sans détérioration du taux de détection si les usagers à détecter sont sur une autoroute avec un trafic fort, c'est-à-dire supérieur à 5000 usagers par heure,.

[0019] Un deuxième aspect de l'invention concerne un calculateur pour la mise en œuvre du procédé selon l'invention, comportant :

- un module de lecture d'images configuré pour lire le flux d'images et fournir

au moins une image composant le flux d'images ;

- un module de détection configuré pour détecter à partir d'une image fournie par le module de lecture ou par un module d'analyse, chaque objet présent dans l'image à l'aide d'un réseau de neurones artificiels entraîné, pour obtenir un ensemble d'objets et fournir chaque ensemble d'objets obtenu ;
- le module d'analyse configuré pour vérifier chaque condition, calculer et affecter un ensemble d'objets à une image fournie par le module de lecture à partir d'au moins un ensemble d'objets fourni par le module de détection et pour fournir des images au module de détection en cas de découpage d'un ensemble d'images.

[0020] Selon une variante de réalisation, le calculateur selon l'invention est un micro-processeur.

[0021] Selon une variante de réalisation compatible avec la variante de réalisation précédente, le calculateur selon l'invention comporte en outre un module de détection visuelle configuré pour calculer un critère visuel à partir d'images fournies par le module de lecture d'images et fournir le critère visuel calculé au module d'analyse.

[0022] Un troisième aspect de l'invention concerne un dispositif embarquant un calculateur selon l'invention.

[0023] Un quatrième aspect de l'invention concerne un produit-programme d'ordinateur comprenant des instructions qui, lorsque le programme est exécuté par un ordinateur, conduisent celui-ci à mettre en œuvre les étapes du procédé selon le premier mode de réalisation ou le deuxième mode de réalisation de l'invention.

[0024] Un cinquième aspect de l'invention concerne un support d'enregistrement lisible par ordinateur comprenant des instructions qui, lorsqu'elles sont exécutées par un ordinateur, conduisent celui-ci à mettre en œuvre les étapes du procédé selon le premier mode de réalisation ou le deuxième mode de réalisation de l'invention.

[0025] L'invention et ses différentes applications seront mieux comprises à la lecture de la description qui suit et à l'examen des figures qui l'accompagnent.

## **BREVE DESCRIPTION DES FIGURES**

[0026] Les figures sont présentées à titre indicatif et nullement limitatif de l'invention.

- La [Fig.1] montre une représentation schématique d'un flux d'images et d'une étape de découpage d'un procédé selon un premier mode de réalisation de l'invention.
- La [Fig.2] est un schéma synoptique illustrant l'enchaînement des étapes du procédé selon un premier mode de réalisation de l'invention.
- La [Fig.3] est un schéma synoptique illustrant l'enchaînement des étapes du procédé selon un deuxième mode de réalisation de l'invention.

- La [Fig.4] montre une représentation schématique d'un calculateur selon l'invention.

## **DESCRIPTION DETAILLEE**

- [0027] Sauf précision contraire, un même élément apparaissant sur des figures différentes présente une référence unique.
- [0028] Un premier aspect de l'invention concerne un procédé de détection d'objets dans un flux d'images, le flux d'images étant constitué d'une succession d'ensembles d'images comportant chacun une pluralité d'images.
- [0029] [Fig.1] La [Fig.1] montre une représentation schématique du flux d'images V.
- [0030] Sur la [Fig.1], le flux d'images V comporte N ensembles d'images parmi lesquels un premier ensemble d'images E1, un i-ème ensemble d'images Ei et un dernier ensemble d'images EN.
- [0031] De préférence, chaque ensemble d'images Ei comporte le même nombre d'images.
- [0032] Sur la [Fig.1], chaque ensemble d'images Ei comporte n images, parmi lesquelles une première image I1 et une dernière image In.
- [0033] n vaut par exemple 8.
- [0034] On entend par « détection d'objets dans un flux d'images », la détection de chaque objet dans chaque image constituant le flux d'images V, et on entend par « détection de chaque objet dans une image », la détermination de la position de chaque objet à détecter dans l'image, par exemple par l'identification des coordonnées d'une fenêtre englobant l'objet.
- [0035] La fenêtre est par exemple un rectangle dont chaque côté est en contact avec au moins un point du contour extérieur de l'objet et les coordonnées de la fenêtre sont par exemple les coordonnées du coin supérieur gauche et du coin inférieur droit de la fenêtre.
- [0036] Le procédé selon l'invention vise donc à obtenir pour chaque image du flux d'images V, la position dans l'image de chaque objet présent dans l'image.
- [0037] Les objets à détecter peuvent être des objets animés, par exemple des personnes ou des animaux, ou des objets inanimés, par exemple des véhicules ou des colis.
- [0038] [Fig.2] La [Fig.2] est un schéma synoptique illustrant l'enchaînement des étapes d'un premier mode de réalisation du procédé 100 selon l'invention.
- [0039] Le premier mode de réalisation du procédé 100 selon l'invention comporte des étapes réalisées pour chaque ensemble d'images Ei du flux d'images V en considérant la première image I1 de l'ensemble d'images Ei comme image initiale et la dernière image In de l'ensemble d'images Ei comme image finale.
- [0040] Une première étape 101 du premier mode de réalisation du procédé 100 selon l'invention consiste à détecter chaque objet présent dans l'image initiale de l'ensemble

d'images  $E_i$  à l'aide d'un réseau de neurones artificiels entraîné, et permet d'obtenir un ensemble d'objets initial, chaque objet de l'ensemble d'objets initial étant associé à sa position dans l'image initiale, par exemple aux coordonnées d'une fenêtre englobant l'objet.

[0041] L'ensemble d'objets initial est affecté à l'image initiale.

[0042] Le réseau de neurones artificiels a été préalablement entraîné de manière supervisée sur une base de données d'entraînement pour obtenir un réseau de neurones artificiels entraîné capable de détecter à partir d'une image, chaque objet dans l'image, c'est-à-dire capable de fournir pour chaque objet présent dans l'image, sa position dans l'image.

[0043] Le réseau de neurones artificiels utilisé est par exemple un réseau de neurones artificiels de détection d'objets pouvant intégrer des couches de convolution d'images, tels que les réseaux de neurones artificiels YOLO, Faster RCNN, RetinaNet ou SSD.

[0044] L'entraînement supervisé permet d'entraîner le réseau de neurones artificiels à une tâche prédéfinie, en mettant à jour les paramètres ou poids du réseau de neurones artificiels de manière à minimiser une fonction de coût correspondant à l'erreur entre la donnée de sortie fournie par le réseau de neurones artificiels et la vraie donnée de sortie, c'est-à-dire ce que le réseau de neurones artificiels devrait fournir en sortie pour remplir la tâche prédéfinie sur une certaine donnée d'entrée.

[0045] Une base de données d'entraînement comporte donc des données d'entrée, chacune associée à une vraie donnée de sortie.

[0046] La base de données d'entraînement comporte une pluralité d'images et pour chaque image, la position de chaque objet dans l'image, par exemple les coordonnées d'une fenêtre englobante pour chaque objet présent dans l'image.

[0047] Ainsi, les données d'entrée sont les images et les vraies données de sortie sont les positions des objets.

[0048] L'apprentissage supervisé du réseau de neurones artificiels consiste donc à mettre à jour les paramètres de manière à minimiser une fonction de coût correspondant à l'erreur entre chaque position fournie par le réseau de neurones artificiels à partir d'une image de la base de données d'entraînement et la vraie position associée à l'image dans la base de données d'entraînement.

[0049] La première étape 101 est réalisée uniquement si aucune détection n'a encore été réalisée pour l'image initiale de l'ensemble d'images  $E_i$ .

[0050] Une deuxième étape 102 du premier mode de réalisation du procédé 100 selon l'invention consiste à détecter chaque objet présent dans l'image finale de l'ensemble d'images  $E_i$  à l'aide du réseau de neurones artificiels entraîné et permet d'obtenir un ensemble d'objets final, chaque objet de l'ensemble d'objets final étant associé à sa position dans l'image finale, par exemple aux coordonnées d'une fenêtre englobant

l'objet.

- [0051] L'ensemble d'objets final est affecté à l'image finale.
- [0052] La deuxième étape 102 est réalisée uniquement si aucune détection n'a encore été réalisée pour l'image finale de l'ensemble d'images  $E_i$ .
- [0053] Si une première condition C1 et une deuxième condition C2 sont vérifiées, une troisième étape 103 du premier mode de réalisation du procédé 100 selon l'invention est réalisée.
- [0054] La première condition C1 est vérifiée si l'ensemble d'objets initial obtenu à la première étape 101 a le même cardinal que l'ensemble d'objets final obtenu à la deuxième étape 102, c'est-à-dire que l'ensemble d'objets initial comporte le même nombre d'objets que l'ensemble d'objets final.
- [0055] On entend par « cardinal d'un ensemble », le nombre d'éléments compris dans l'ensemble.
- [0056] La deuxième condition C2 est vérifiée si chaque objet de l'ensemble d'objets initial répond à une première condition de couplage avec un objet de l'ensemble d'objets final différent, c'est-à-dire si chaque objet de l'ensemble d'objets initial peut être associé à un objet de l'ensemble d'objets final répondant à la première condition de couplage et non associé à un autre objet de l'ensemble d'objets initial.
- [0057] Dans le cas où chaque objet de l'ensemble d'objets initial et chaque objet de l'ensemble d'objets final sont associés aux coordonnées d'une fenêtre englobante, un objet de l'ensemble d'objets initial répond par exemple à la première condition de couplage avec un objet de l'ensemble d'objets final si l'intersection sur l'union ou IoU (pour « Intersection over Union » en anglais), entre la fenêtre englobante associé à l'objet de l'ensemble d'objets initial et la fenêtre englobante de l'objet de l'ensemble d'objets final est supérieure à un premier seuil.
- [0058] Le premier seuil vaut par exemple 80%.
- [0059] On entend par « intersection sur l'union entre une première fenêtre et une deuxième fenêtre », le rapport entre la surface d'intersection entre la première fenêtre et la deuxième fenêtre, et la surface d'union entre la première fenêtre et la deuxième fenêtre.
- [0060] La troisième étape 103 consiste à affecter un ensemble d'objets à chaque image de l'ensemble d'images  $E_i$  comprise entre l'image initiale et l'image finale.
- [0061] Chaque ensemble d'objets est calculé par interpolation linéaire à partir de l'ensemble d'objets initial et de l'ensemble d'objets final.
- [0062] Chaque ensemble d'objets comporte donc le même nombre d'objets que l'ensemble d'objets initial et l'ensemble d'objets final et la troisième étape 103 consiste alors à créer un objet de l'ensemble d'objets par objet de l'ensemble d'objets initial et à associer l'objet à une position dans l'image obtenue par interpolation linéaire entre la position dans l'image initiale de l'objet de l'ensemble d'objets initial et la position

dans l'image finale de l'objet de l'ensemble d'images final correspondant, c'est-à-dire de l'objet de l'ensemble d'images final répondant à la première condition de couplage avec l'objet de l'ensemble d'images initial.

[0063] A la fin de la troisième étape 103, un ensemble d'objets est affecté à chaque image de l'ensemble d'images  $E_i$ , et donc chaque objet présent dans l'ensemble d'images  $E_i$  a été détecté.

[0064] Si la première condition C1 n'est pas vérifiée ou si la deuxième condition C2 n'est pas vérifiée, une quatrième étape 104 du premier mode de réalisation du procédé 100 selon l'invention est réalisée.

[0065] La quatrième étape 104 consiste à découper l'ensemble d'images  $E_i$  en un premier sous-ensemble d'images SE1 ayant pour image initiale la première image I1 de l'ensemble d'images  $E_i$  et pour image finale une image intermédiaire Ik de l'ensemble d'images  $E_i$  et en un deuxième sous-ensemble d'images SE2 ayant pour image initiale l'image intermédiaire Ik et pour image finale la dernière image In de l'ensemble d'images  $E_i$ .

[0066] L'image intermédiaire Ik de l'ensemble d'images  $E_i$  est comprise entre l'image initiale et l'image finale de l'ensemble d'images  $E_i$ , comme illustré sur la [Fig.1].

[0067] Le premier sous-ensemble d'images SE1 comporte par exemple le même nombre d'images que le deuxième sous-ensemble SE2.

[0068] Les étapes précédemment décrites sont ensuite réalisées :

- pour le premier sous-ensemble d'images SE1, c'est-à-dire que la deuxième étape 102 est réalisée pour l'image finale du premier sous-ensemble d'images SE1, à savoir l'image intermédiaire Ik, si la première condition C1 et la deuxième condition C2 sont vérifiées, la troisième étape 103 est réalisée pour chaque image du premier sous-ensemble d'images SE1 et si la première condition C1 ou la deuxième condition C2 n'est pas vérifiée, la quatrième étape 104 est réalisée en choisissant une image intermédiaire comprise entre l'image initiale et l'image finale du premier sous-ensemble d'images SE1, et ainsi de suite. La première étape 101 n'est pas réalisée puisqu'une détection a déjà été réalisée pour l'image initiale du premier sous-ensemble d'images SE1, qui correspond à la première image I1 de l'ensemble d'images  $E_i$  ; puis
- pour le deuxième sous-ensemble d'images SE2, c'est-à-dire que si la première condition C1 et la deuxième condition C2 sont vérifiées, la troisième étape 103 est réalisée pour chaque image du deuxième sous-ensemble d'images SE2 et si la première condition C1 ou la deuxième condition C2 n'est pas vérifiée, la quatrième étape 104 est réalisée en choisissant une image intermédiaire comprise entre l'image initiale et l'image finale du deuxième sous-ensemble d'images SE2, et ainsi de suite. La première étape 101 n'est pas réalisée

puisqu'une détection a déjà été réalisée pour l'image initiale du premier sous-ensemble d'images SE1, qui correspond à l'image intermédiaire Ik, et la deuxième étape 102 n'est pas réalisée pour l'image finale du deuxième sous-ensemble d'images SE2, qui correspond à la dernière image In de l'ensemble d'images Ei.

- [0069] Si les étapes sont réalisées pour un sous-ensemble d'images, c'est-à-dire pour le premier sous-ensemble d'images SE1 ou le deuxième sous-ensemble d'images SE2, le premier mode de réalisation du procédé 100 selon l'invention peut comporter une cinquième étape 105 si la première condition C1 est vérifiée mais que la deuxième condition C2 n'est pas vérifiée.
- [0070] La cinquième étape 105 consiste à détecter de chaque objet présent dans l'image intermédiaire Ik du sous-ensemble d'images à l'aide du réseau de neurones artificiels entraîné et permet d'obtenir un ensemble d'objets intermédiaire, chaque objet de l'ensemble d'objets intermédiaire étant associé à sa position dans l'image intermédiaire Ik, par exemple aux coordonnées d'une fenêtre englobant l'objet.
- [0071] Si une troisième condition C3 est vérifiée, la deuxième condition C2 est finalement considérée comme vérifiée et la troisième étape 103 est réalisée pour le sous-ensemble d'images.
- [0072] Si le sous-ensemble d'images considéré est le premier sous-ensemble d'images, la troisième condition C3 est vérifiée si l'ensemble d'objets initial comporte le même nombre d'objets que l'ensemble d'objets intermédiaire et si chaque objet de l'ensemble d'objets initial répond à une deuxième condition de couplage avec un objet de l'ensemble d'objets intermédiaire différent.
- [0073] Dans le cas où chaque objet de l'ensemble d'objets initial et chaque objet de l'ensemble d'objets intermédiaire sont associés aux coordonnées d'une fenêtre englobante, un objet de l'ensemble d'objets initial répond par exemple à la deuxième condition de couplage avec un objet de l'ensemble d'objets intermédiaire si l'IoU entre la fenêtre englobante associé à l'objet de l'ensemble d'objets initial et la fenêtre englobante de l'objet de l'ensemble d'objets intermédiaire est supérieure à un deuxième seuil.
- [0074] Le deuxième seuil vaut par exemple 90%.
- [0075] Si le sous-ensemble d'images considéré est le deuxième sous-ensemble d'images, la troisième condition C3 est vérifiée si l'ensemble d'objets intermédiaire comporte le même nombre d'objets que l'ensemble d'objets final et si chaque objet de l'ensemble d'objets intermédiaire répond à la deuxième condition de couplage avec un objet de l'ensemble d'objets final différent.
- [0076] [Fig.3] La [Fig.3] est un schéma synoptique illustrant l'enchaînement des étapes d'un deuxième mode de réalisation du procédé 300 selon l'invention.

- [0077] Le deuxième mode de réalisation du procédé 300 selon l'invention comporte des étapes réalisées pour chaque ensemble d'images  $E_i$  comportant au moins une image à laquelle aucun ensemble d'objets n'est affecté.
- [0078] Une première étape 301 du deuxième mode de réalisation du procédé 300 selon l'invention consiste à calculer un critère visuel entre la première image  $I_1$  de l'ensemble d'images  $E_i$  et la dernière image  $I_n$  de l'ensemble d'images  $E_i$ .
- [0079] Le critère visuel  $C$  est par exemple calculé de la manière suivante :
- $$C = \sum_{j=1}^M |P_j^n - P_j^1| \text{ Ou } C = \sqrt{\sum_{j=1}^M (P_j^n - P_j^1)^2}$$
- Avec :  $P_j^n$ , la valeur du pixel  $j$  de la dernière image  $I_n$ ,  $P_j^1$ , la valeur du pixel  $j$  de la première image  $I_1$  et  $M$  le nombre de pixels dans chaque image de l'ensemble d'images  $E_i$ .
- [0080] Un traitement, par exemple un filtrage gaussien, peut être appliqué à la première image  $I_1$  de l'ensemble d'images  $E_i$  et la dernière image  $I_n$  de l'ensemble d'images  $E_i$  préalablement au calcul du critère visuel.
- [0081] Le critère visuel dépend alors de la valeur des pixels de la première image  $I_1$  et de la dernière image  $I_n$  après traitement.
- [0082] Si une quatrième condition  $C_4$  n'est pas vérifiée, une deuxième étape 302 et une troisième étape 303 du deuxième mode de réalisation du procédé 300 selon l'invention sont réalisées.
- [0083] La quatrième condition  $C_4$  n'est pas vérifiée si le critère visuel calculé à la première étape 301 répond à une condition de similitude.
- [0084] Le critère visuel répond à la condition de similitude s'il est inférieur à un seuil de similitude.
- [0085] Le seuil de similitude est par exemple égal à 0.1.
- [0086] La deuxième étape 302 consiste à détecter chaque objet présent dans la première image  $I_1$  de l'ensemble d'images  $E_i$  à l'aide du réseau de neurones artificiels entraîné, et permet d'obtenir un premier ensemble d'objets, chaque objet du premier ensemble d'objets étant associé à sa position dans la première image  $I_1$ , par exemple aux coordonnées d'une fenêtre englobant l'objet.
- [0087] Le premier ensemble d'objets est affecté à la première image  $I_1$ .
- [0088] La deuxième étape 302 est réalisée uniquement si aucune détection n'a encore été réalisée pour la première image  $I_1$  de l'ensemble d'images  $E_i$ .
- [0089] La troisième étape 303 consiste ensuite à affecter le premier ensemble d'objets à chaque image de l'ensemble d'images  $E_i$ .
- [0090] A la fin de la troisième étape 303, un ensemble d'objets est affecté à chaque image de l'ensemble d'images  $E_i$ , et donc chaque objet présent dans l'ensemble d'images  $E_i$  a été détecté.
- [0091] Si la quatrième condition  $C_4$  est vérifiée, les étapes du premier mode de réalisation

du procédé 100 selon l'invention sont réalisées pour l'ensemble d'images  $E_i$  ayant pour dernière image  $I_n$ , la dernière image  $I_n$  ayant servi au calcul du critère visuel vérifiant la quatrième condition C4.

[0092] Ainsi, si le deuxième mode de réalisation du procédé 300 selon l'invention est réalisé pour le premier ensemble d'images  $E_1$  du flux d'images  $V$ , un premier critère visuel est calculé entre la première image  $I_1$  et la dernière image  $I_n$  du premier ensemble d'images  $E_1$  à la première étape 301. Si la quatrième condition C4 n'est pas vérifiée pour le premier critère visuel, la deuxième étape 302 et la troisième étape 303 sont réalisées, puis les étapes précédentes sont réalisées pour la dernière image  $I_n$  du deuxième ensemble d'images du flux d'images  $V$ , c'est-à-dire qu'un deuxième critère visuel est calculé entre la première image  $I_1$  du premier ensemble d'images  $E_1$  et la dernière image  $I_n$  du deuxième ensemble d'images à la première étape 301. Si la quatrième condition C4 n'est pas vérifiée pour le deuxième critère visuel, les étapes sont ensuite réalisées pour la dernière image  $I_n$  du troisième ensemble d'images et si la quatrième condition C4 est vérifiée, les étapes du premier mode de réalisation du procédé 100 selon l'invention sont réalisées pour le deuxième ensemble d'images.

[0093] Selon un exemple de réalisation préféré, le procédé 100, 300 selon l'invention est un procédé de détection d'usagers de la route, c'est-à-dire que les objets à détecter sont des usagers de la route comportant par exemple des piétons, des vélos, des voitures, des camions et des bus, et est par exemple destiné au comptage, c'est-à-dire que la détection réalisée par le procédé 100, 300 selon l'invention est ensuite utilisée pour comptabiliser le nombre d'usagers de la route apparaissant dans le flux d'images  $V$ . Les données de comptage pourront ensuite être utilisées par exemple pour du dimensionnement d'infrastructures.

[0094] Un deuxième aspect de l'invention concerne un calculateur pour la mise en œuvre du procédé 100, 300 selon l'invention.

[0095] [Fig.4] La [Fig.4] montre une représentation schématique d'un calculateur 200 selon l'invention.

[0096] Le calculateur 200 comporte :

- un module de lecture d'images 201 configuré pour lire le flux d'images  $V$  et fournir au moins une image composant le flux d'images  $V$  ;
- un module de détection 202 configuré pour détecter à partir d'une image fournie par le module de lecture 201 ou par un module d'analyse 203, chaque objet présent dans l'image à l'aide du réseau de neurones artificiels entraîné, pour obtenir un ensemble d'objets et fournir chaque ensemble d'objets obtenu ;
- le module d'analyse 203 configuré pour vérifier chaque condition, calculer et affecter un ensemble d'objets à une image fournie par le module de lecture

201 à partir d'au moins un ensemble d'objets fourni par le module de détection 202 et pour fournir des images au module de détection 202 en cas de découpage d'un ensemble d'images.

- [0097] Le module de détection 202 réalise donc la première étape 101 du premier mode de réalisation du procédé 100 selon l'invention à partir de l'image initiale fournie par le module de lecture d'images 201, la deuxième étape 102 du premier mode de réalisation du procédé 100 selon l'invention à partir de l'image finale fournie par le module de lecture d'images 201, la cinquième étape 105 du premier mode de réalisation du procédé 100 selon l'invention à partir de l'image intermédiaire fournie par le module d'analyse 203, et la deuxième étape 302 du deuxième mode de réalisation du procédé 300 selon l'invention à partir de la première image fournie par le module de lecture d'images 201, et envoie chaque ensemble d'objet obtenu au module d'analyse 203.
- [0098] Le module d'analyse 203 réalise la vérification de la première condition C1, de la deuxième condition C2 et de la troisième condition C3, la troisième étape 103 du premier mode de réalisation du procédé 100 selon l'invention pour chaque image de l'ensemble d'images  $E_i$  fournie par le module de lecture d'images 201 à partir de l'ensemble d'objets initial et de l'ensemble d'objets final fournis par le module de détection 202, fournit l'image intermédiaire  $I_k$  au module de détection 202 quand la quatrième étape 104 ou la cinquième étape 105 est réalisée, réalise la vérification de la quatrième condition C4 et la troisième étape 303 du deuxième mode de réalisation du procédé 300 selon l'invention à partir du premier ensemble d'objets fourni par le module de détection 202 et pour chaque image de l'ensemble d'images  $E_i$  fournie par le module de lecture d'images 201.
- [0099] Le calculateur 200 peut également comporter un module de détection visuelle 204 configuré pour calculer le critère visuel à partir d'images fournies par le module de lecture d'images 201 et fournir le critère visuel calculé au module d'analyse 203.
- [0100] Le module de détection visuelle 204 réalise la première étape 301 du deuxième mode de réalisation du procédé 300 selon l'invention à partir de la première image  $I_1$  et de la dernière image  $I_n$  fournies par le module de lecture d'images 201.
- [0101] Le calculateur 200 est par exemple un microprocesseur, le procédé 100, 300 étant alors implémentable sur un microprocesseur.
- [0102] Le calculateur 200 est par exemple compris dans un dispositif, tel qu'une caméra autonome.

## Revendications

[Revendication 1]

Procédé (100) automatique de détection d'objets dans un flux d'images (V), implémentable sur un microprocesseur, le flux d'images (V) comprenant une pluralité d'ensembles d'images (Ei) successifs ayant chacun pour image initiale une première image (I1) et pour image finale une dernière image (In), le procédé (100) comportant les étapes suivantes pour chaque ensemble d'images (Ei) du flux d'images (V) :

- Si aucune détection n'a été réalisée pour l'image initiale de l'ensemble d'images (Ei), détection de chaque objet présent dans l'image initiale à l'aide d'un réseau de neurones artificiels pour obtenir un ensemble d'objets initial affecté à l'image initiale, le réseau de neurones artificiels ayant été préalablement entraîné de manière supervisée sur une base de données d'entraînement pour obtenir un réseau de neurones artificiels entraîné capable de détecter à partir d'une image, chaque objet dans l'image, la base de données d'entraînement comprenant une pluralité d'images chacune associée à la position de chaque objet dans l'image (101) ;
- Si aucune détection n'a été réalisée pour l'image finale de l'ensemble d'images (Ei), détection de chaque objet présent dans l'image finale à l'aide du réseau de neurones artificiels pour obtenir un ensemble d'objets final affecté à l'image finale (102) ;
- Si une première condition (C1) selon laquelle l'ensemble d'objets initial comporte le même nombre d'objets que l'ensemble d'objets final et une deuxième condition (C2) selon laquelle chaque objet de l'ensemble d'objets initial répond à une première condition de couplage avec un objet de l'ensemble d'objets final différentes, affectation d'un ensemble d'objets à chaque image de l'ensemble d'images (Ei) comprise entre l'image initiale et l'image finale, l'ensemble d'objets étant obtenu par interpolation linéaire à partir de l'ensemble d'objets initial et de l'ensemble d'objets final (103) ;
- Sinon, découpage de l'ensemble d'images (Ei) en un premier sous-ensemble d'images (SE1) ayant pour image initiale la première image (I1) de l'ensemble d'images (Ei) et pour

image finale une image intermédiaire (Ik) de l'ensemble d'images (Ei) comprise entre l'image initiale et l'image finale de l'ensemble d'images (Ei), et en un deuxième sous-ensemble d'images (SE2) ayant pour image initiale l'image intermédiaire (Ik) et pour image finale la dernière image (In) de l'ensemble d'images (Ei, 104), puis réalisation des étapes précédentes pour le premier sous-ensemble d'images (SE1) et pour le deuxième sous-ensemble d'images (SE2).

[Revendication 2] Procédé (100) selon la revendication 1, comportant les étapes suivantes si la première condition (C1) est vérifiée et si la deuxième condition (C2) n'est pas vérifiée pour le premier sous-ensemble d'images (SE1) ou le deuxième sous-ensemble d'images (SE2) :

- Détection de chaque objet présent dans l'image intermédiaire (Ik) à l'aide du réseau de neurones artificiels pour obtenir un ensemble d'objets intermédiaire affecté à l'image intermédiaire (Ik, 105) ;
- Si une troisième condition (C3) est vérifiée, la deuxième condition (C2) est considérée comme vérifiée, la troisième condition (C3) étant vérifiée pour le premier sous-ensemble d'images (SE1) si l'ensemble d'objets initial comporte le même nombre d'objets que l'ensemble d'objets intermédiaire et si chaque objet de l'ensemble d'objets initial répond à une deuxième condition de couplage avec un objet de l'ensemble d'objets intermédiaire différent et pour le deuxième sous-ensemble d'images (SE2) si l'ensemble d'objets intermédiaire comporte le même nombre d'objets que l'ensemble d'objets final et si chaque objet de l'ensemble d'objets intermédiaire répond à la deuxième condition de couplage avec un objet de l'ensemble d'objets final différent.

[Revendication 3] Procédé (300) automatique de détection d'objets dans un flux d'images (V), implémentable sur un microprocesseur, le flux d'images (V) comprenant une pluralité d'ensembles d'images (Ei) successifs, le procédé (300) comportant pour chaque ensemble d'images (Ei) comportant au moins une image à laquelle aucun ensemble d'objets

n'est affecté :

- Une étape initiale de calcul d'un critère visuel entre la première image (I1) de l'ensemble d'images et la dernière image (In) de l'ensemble d'images (Ei, 301) ;
- Des étapes intermédiaires suivantes :
  - Si une quatrième condition (C4) selon laquelle le critère visuel ne répond pas à une condition de similitude est vérifiée, les étapes du procédé (100) selon l'une quelconque des revendications précédentes sont réalisées pour l'ensemble d'images (Ei) ayant pour dernière image (In), la dernière image (In) ayant servi au calcul du critère visuel vérifiant la quatrième condition (C4);
  - Si la quatrième condition (C4) n'est pas vérifiée :
    - Si aucune détection n'a été réalisée pour la première image (I1) de l'ensemble d'images (Ei), détection de chaque objet présent dans la première image (I1) à l'aide du réseau de neurones artificiels entraîné, pour obtenir un premier ensemble d'objets affecté à la première image (I1, 302) ;
    - Affectation du premier ensemble d'objets à chaque image de l'ensemble d'images (303) ;
    - Calcul du critère visuel entre la première image (I1) de l'ensemble d'images et la dernière image (In) de l'ensemble d'images suivant l'ensemble d'images (Ei) dans le flux d'images (V) et ayant pour dernière image (In), la dernière image (In) ayant servi au dernier calcul du critère visuel et réalisation des étapes intermédiaires pour le dernier critère visuel calculé.

- [Revendication 4] Procédé (100, 300) selon l'une quelconque des revendications précédentes, dans lequel les objets à détecter sont des usagers de la route.
- [Revendication 5] Calculateur (200) pour la mise en œuvre du procédé (100, 300) selon

l'une quelconque des revendications précédentes, comportant :

- un module de lecture d'images (201) configuré pour lire le flux d'images (V) et fournir au moins une image composant le flux d'images (V) ;
- un module de détection (202) configuré pour détecter à partir d'une image fournie par le module de lecture (201) ou par un module d'analyse (203), chaque objet présent dans l'image à l'aide d'un réseau de neurones artificiels entraîné, pour obtenir un ensemble d'objets et fournir chaque ensemble d'objets obtenu ;
- le module d'analyse (203) configuré pour vérifier chaque condition, calculer et affecter un ensemble d'objets à une image fournie par le module de lecture (201) à partir d'au moins un ensemble d'objets fourni par le module de détection (202) et pour fournir des images au module de détection (202) en cas de découpage d'un ensemble d'images.

- [Revendication 6]      Calculateur (200) selon la revendication 5, étant un microprocesseur.
- [Revendication 7]      Calculateur (200) selon la revendication 5 ou 6, comportant en outre un module de détection visuelle (204) configuré pour calculer un critère visuel à partir d'images fournies par le module de lecture d'images (201) et fournir le critère visuel calculé au module d'analyse (203).
- [Revendication 8]      Dispositif embarquant un calculateur (200) selon l'une quelconque des revendications 5 à 7.
- [Revendication 9]      Produit-programme d'ordinateur comprenant des instructions qui, lorsque le programme est exécuté par un ordinateur, conduisent celui-ci à mettre en œuvre les étapes du procédé selon l'une quelconque des revendications 1 à 4.
- [Revendication 10]      Support d'enregistrement lisible par ordinateur comprenant des instructions qui, lorsqu'elles sont exécutées par un ordinateur, conduisent celui-ci à mettre en œuvre les étapes du procédé selon l'une quelconque des revendications 1 à 4.

[Fig. 1]

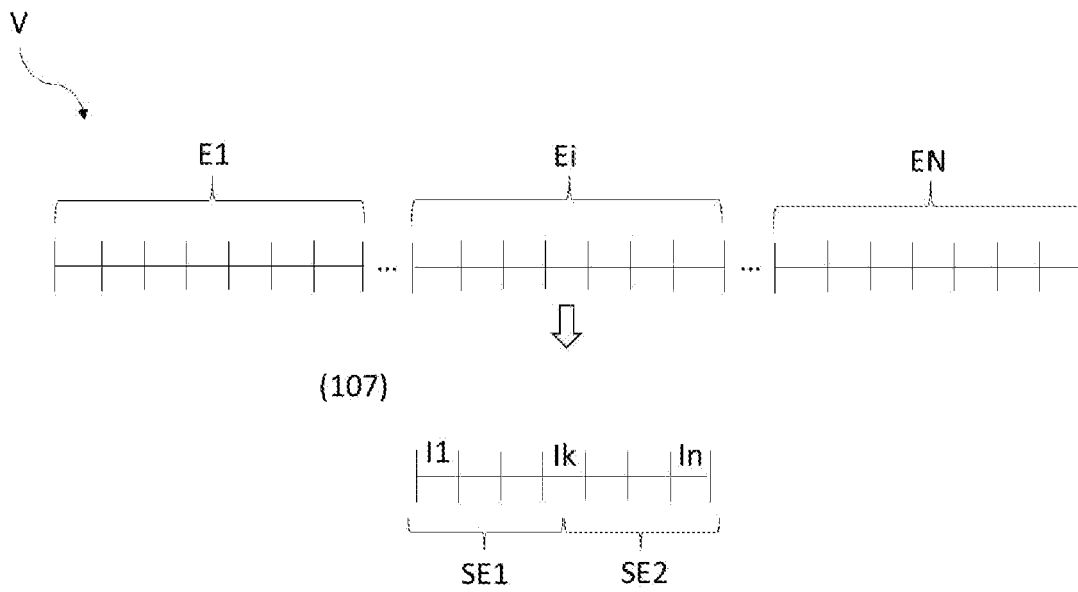

[Fig. 2]

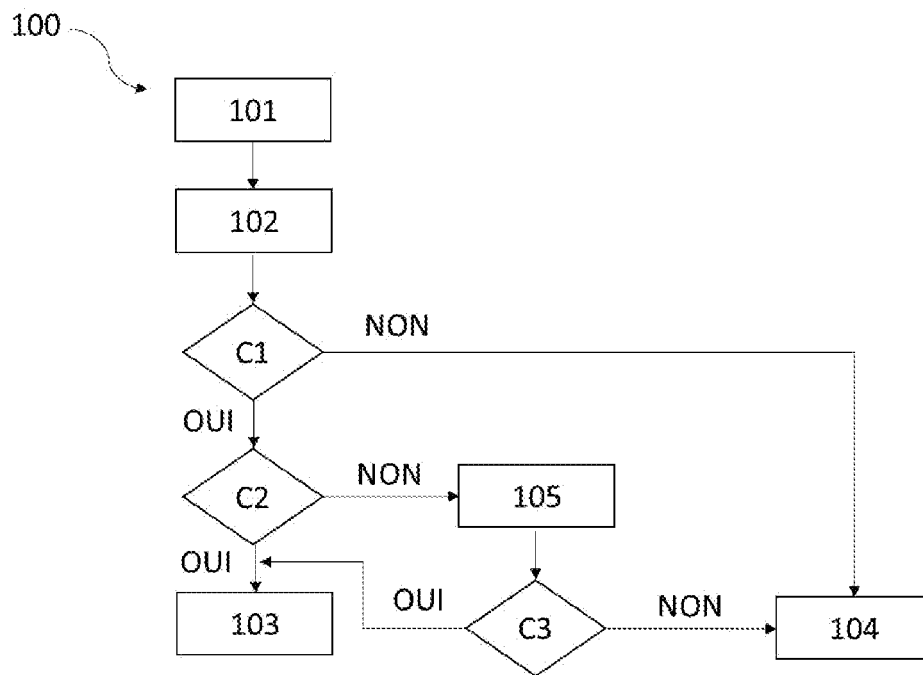

[Fig. 3]

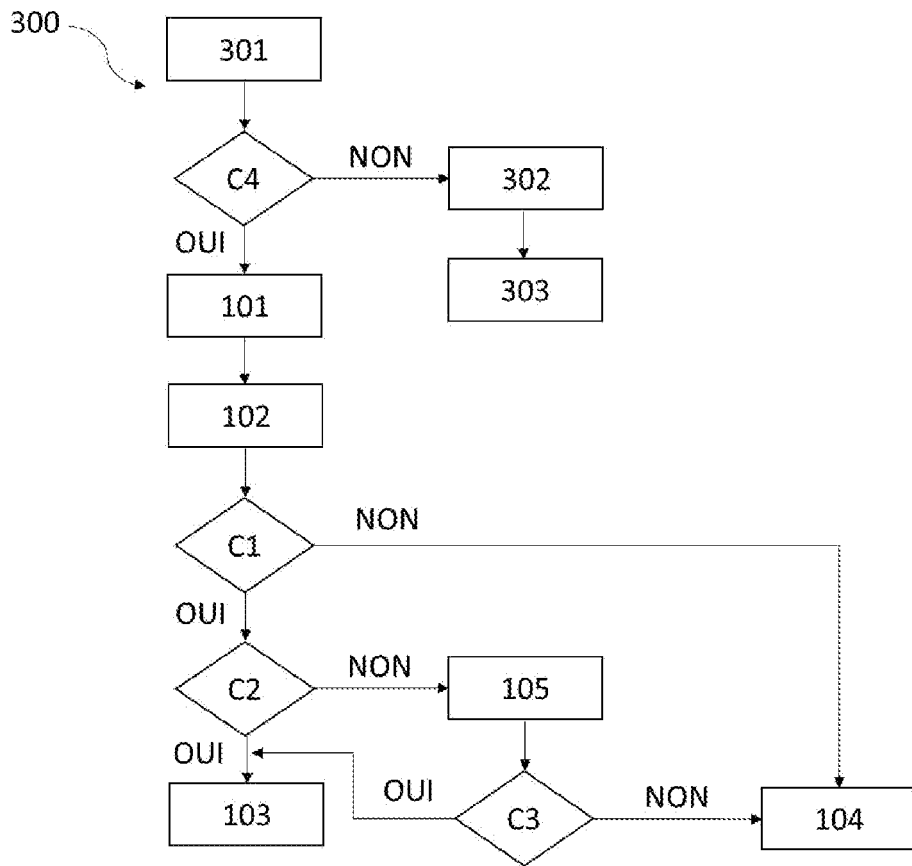

[Fig. 4]

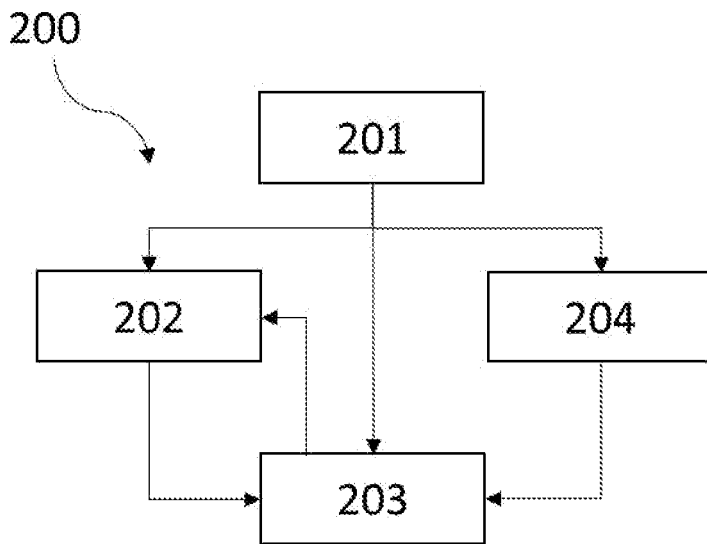

**RAPPORT DE RECHERCHE  
PRÉLIMINAIRE**

N° d'enregistrement  
national

établi sur la base des dernières revendications  
déposées avant le commencement de la recherche

**FA 900798**  
**FR 2111235**

| DOCUMENTS CONSIDÉRÉS COMME PERTINENTS  |  | Revendication(s)<br>concernée(s) | Classement attribué<br>à l'invention par l'INPI     |
|--|--|----------------------------------|---|
| Catégorie  | Citation du document avec indication, en cas de besoin,<br>des parties pertinentes   |                                  |   |
| A  | US 2021/264153 A1 (VISS CHARLES [US] ET AL) 26 août 2021 (2021-08-26)<br>* le document en entier *<br>-----  | 1-10                             | G06V10/82<br>G06T7/00                               |
| A  | EP 2 891 990 A1 (ZTE CORP [CN])<br>8 juillet 2015 (2015-07-08)<br>* figure 2 *<br>* le document en entier *<br>-----   | 1-10                             |   |
| A  | HONGLIANG LI ET AL: "Automatic video segmentation and tracking for content-based applications",<br>IEEE COMMUNICATIONS MAGAZINE, IEEE SERVICE CENTER, PISCATAWAY, US,<br>vol. 44, no. 1,<br>1 janvier 2007 (2007-01-01), pages 27-33,<br>XP011156145,<br>ISSN: 0163-6804<br>* le document en entier *<br>----- | 1-10                             |   |
| A  | CHENGE LI ET AL: "TrackNet: Simultaneous Object Detection and Tracking and Its Application in Traffic Video Analysis",<br>ARXIV.ORG, CORNELL UNIVERSITY LIBRARY, 201 OLIN LIBRARY CORNELL UNIVERSITY ITHACA, NY 14853,<br>4 février 2019 (2019-02-04), XP081025313,<br>* le document en entier *<br>-----      | 1-10                             | DOMAINES TECHNIQUES<br>RECHERCHÉS (IPC)<br><br>G06V |
| Date d'achèvement de la recherche  |  | Examineur                        |   |
| 8 juin 2022  |  | de Castro Palomares              |   |
| <p>CATÉGORIE DES DOCUMENTS CITÉS</p> <p>X : particulièrement pertinent à lui seul<br/>Y : particulièrement pertinent en combinaison avec un autre document de la même catégorie<br/>A : arrière-plan technologique<br/>O : divulgation non-écrite<br/>P : document intercalaire</p> <p>T : théorie ou principe à la base de l'invention<br/>E : document de brevet bénéficiant d'une date antérieure à la date de dépôt et qui n'a été publié qu'à cette date de dépôt ou qu'à une date postérieure.<br/>D : cité dans la demande<br/>L : cité pour d'autres raisons<br/>.....<br/>&amp; : membre de la même famille, document correspondant</p> |  |                                  |   |

**ANNEXE AU RAPPORT DE RECHERCHE PRÉLIMINAIRE  
RELATIF A LA DEMANDE DE BREVET FRANÇAIS NO. FR 2111235 FA 900798**

La présente annexe indique les membres de la famille de brevets relatifs aux documents brevets cités dans le rapport de recherche préliminaire visé ci-dessus.  
Les dits membres sont contenus au fichier informatique de l'Office européen des brevets à la date du **08-06-2022**  
Les renseignements fournis sont donnés à titre indicatif et n'engagent pas la responsabilité de l'Office européen des brevets, ni de l'Administration française

| Document brevet cité<br>au rapport de recherche | Date de<br>publication | Membre(s) de la<br>famille de brevet(s) | Date de<br>publication |
|---|------------------------|---|------------------------|
| <b>US 2021264153 A1</b>                         | <b>26-08-2021</b>      | <b>AUCUN</b>                            |                        |
| -----   |                        |   |                        |
| <b>EP 2891990 A1</b>                            | <b>08-07-2015</b>      | <b>CN 103678299 A</b>                   | <b>26-03-2014</b>      |
|   |                        | <b>EP 2891990 A1</b>                    | <b>08-07-2015</b>      |
|   |                        | <b>WO 2013178172 A1</b>                 | <b>05-12-2013</b>      |
| -----   |                        |   |                        |