



**Europäisches Patentamt**  
**European Patent Office**  
**Office européen des brevets**

⑪ Veröffentlichungsnummer : **0 062 724**  
**B1**

⑫

## EUROPÄISCHE PATENTSCHRIFT

④⑤ Veröffentlichungstag der Patentschrift :  
**19.12.84**

⑤① Int. Cl.<sup>3</sup> : **A 47 C 7/54, A 47 C 1/031**

②① Anmeldenummer : **81710016.7**

②② Anmeldetag : **13.04.81**

⑤④ **Sitzmöbel.**

④③ Veröffentlichungstag der Anmeldung :  
**20.10.82 Patentblatt 82/42**

④⑤ Bekanntmachung des Hinweises auf die Patenterteilung : **19.12.84 Patentblatt 84/51**

⑧④ Benannte Vertragsstaaten :  
**DE FR IT NL**

⑤⑥ Entgegenhaltungen :  
**CH-A- 218 028**  
**CH-A- 316 114**  
**DE-A- 2 446 144**  
**DE-U- 7 711 928**

⑦③ Patentinhaber : **Christof Stoll GmbH & Co KG**  
**Brückenstrasse 15**  
**D-7890 Waldshut-Tiengen 1 (DE)**

⑦② Erfinder : **Ziegler, Horst**  
**Lärchenweg 18**  
**D-7892 Albruck (DE)**  
Erfinder : **Zink, Erich**  
**Bergstrasse 65**  
**D-7890 Waldshut-Tiengen 1 (DE)**

⑦④ Vertreter : **Lück, Gert, Dr. rer. nat.**  
**Im See 6**  
**D-7891 Küssaberg 1 (DE)**

**EP 0 062 724 B1**

Anmerkung : Innerhalb von neun Monaten nach der Bekanntmachung des Hinweises auf die Erteilung des europäischen Patents im Europäischen Patentblatt kann jedermann beim Europäischen Patentamt gegen das erteilte europäische Patent Einspruch einlegen. Der Einspruch ist schriftlich einzureichen und zu begründen. Er gilt erst als eingelegt, wenn die Einspruchsgebühr entrichtet worden ist (Art. 99(1) Europäisches Patentübereinkommen).

## Beschreibung

Die Erfindung betrifft ein Sitzmöbel nach dem Oberbegriff des Anspruchs 1.

Ein derartiges Sitzmöbel ist bekannt z. B. aus dem DE-U-77 11 928. Bei dem bekannten Sitzmöbel sind die Stützteile und die Armauflageteile aus biegeweichem Material, und biegeweich miteinander verbunden. Die biegeweichen Armlehnen ergeben jedoch erhebliche Materialprobleme. Sie können z. B. aus einem Stahlfederband als Kern aufgebaut sein, das mit elastischem Material, z. B. Integralschaum, umkleidet ist. Diese Konstruktion neigt jedoch leicht zum Ausknicken, wenn die oft sehr grossen Belastungskräfte aufgenommen werden müssen. Man ist auch sehr eingeengt bei der Materialauswahl der Umkleidung. Die üblichen, kostengünstigen Werkstoffe wie Holz, feste Kunststoffe u. dgl. scheiden wegen fehlender Elastizität aus. Diese Armlehnenkonstruktion ist daher auch teuer. Hinzu kommt, dass die in Abhängigkeit von der Lehnenneigung unterschiedlich deformierten Armlehnen auch ästhetisch nicht befriedigen.

Andererseits kommt das bekannte Sitzmöbel dem Benutzerbedürfnis entgegen, eine ständige Verbindung der Armlehnen mit Sitz und Rückenlehne zu gewährleisten, auch wenn diese gegeneinander geneigt werden. Ist dies nämlich nicht der Fall, ist die Armlehne beispielsweise nur mit dem Sitz verbunden, so ergibt sich beim Neigen der Rückenlehne ein Spalt zur Armlehne, oder die Armlehne ragt bei Senkrechtstellung der Rückenlehne über diese nach hinten hinaus. Daraus ergeben sich gefährliche Klemmstellen. Ist die Armlehne jedoch an der Rückenlehne befestigt, so ragt sie schräg nach oben, wenn diese geneigt wird. Eine sich setzende Person kann dann mit der Hosentasche hängen bleiben. Darüber hinaus ist es auch ein mechanisches Problem, die erheblichen Abstützkräfte des Benutzers über die Rückenlehne in das Stuhl-Unterteil einzuleiten. Schliesslich sind die genannten Lösungen auch ästhetisch höchst unbefriedigend.

Die im Garten- und Freizeitmöbelbereich bekannten Lösungen, dass die Armauflagen drehbar mit der Rückenlehne und den vorn nach oben gezogenen Sitzbeinen verbunden werden, sind bei Sitzmöbeln mit zentraler Standsäule, insbesondere Drehstühlen und Drehsesseln, natürlich auch nicht verwendbar. Eine Abwandlung solcher Lösungen für Sitzmöbel mit zentraler Standsäule derart, dass eine dreigelenkige Armlehnenkonstruktion vorgesehen wird, ist sowohl aus Kostengründen, als auch aus Gründen der Stabilität und Aesthetik nicht akzeptabel.

Auch die aus dem Dokument CH-A-316114 bekannte Lösung vermag die genannten Probleme nicht zu beseitigen. In diesem Dokument wird ein Sitzmöbel mit zentraler Standsäule beschrieben, welches einen Sitz, eine Rückenlehne und zwei Armlehnen aufweist, wobei die Neigung der Rückenlehne in bezug auf den Sitz veränderbar ist, und die vorderen, nach oben strebenden

5

10

15

20

25

30

35

40

45

50

55

60

Stützteile und die Armauflageteile dieser Armlehnen aus prinzipiell starrem Material hergestellt, starr miteinander verbunden und unbeweglich mit einem Querverband am Sitz befestigt sind. Da jedoch der Anschlusspunkt der starren Armlehnen an der Rückenlehne als fester Drehpunkt genommen wird, lässt sich eine Bewegung des auf einer Kugelschiene parallel nach vorn verschiebbaren Sitzes und damit eine Neigung der Rückenlehne nur dann ermöglichen, wenn das prinzipiell starre Material der Armlehnen doch ein gewisses Mass an Verformbarkeit aufweist. Dann gelten aber insoweit wieder die eingangs zu dem aus dem Dokument DE-A-7711 928 bekannten Sitzmöbel angeführten Nachteile.

Es ist die Aufgabe der Erfindung, ein Sitzmöbel der eingangs genannten Art derart zu verbessern, dass sich Sitz und Rückenlehne in ihrer Position gegeneinander verändern können, und die Armlehnen diese Bewegung mitmachen, ohne dass aber die geschilderten Material-, Stabilitäts-, Kosten-, oder ästhetischen Probleme auftreten, aber auch Klemmstellen und Gefährdungen des Benutzers durch Eingriffe der Armlehnen in die Hosentaschen desselben vermieden werden.

Diese Aufgabe wird durch die im kennzeichnenden Teil des Anspruchs 1 angegebenen Merkmale gelöst.

Die Kulissenführung kann sich entweder im Sitz oder in der Lehne befinden. In den meisten Fällen ist es aber vorteilhaft, die Kulissenführung in den Sitz zu legen, wo sie dann annähernd waagrecht verläuft. Damit ergibt sich für den Benutzer in vorteilhafter Weise eine gleichbleibende Armlehnenhöhe. Der ebenfalls annähernd waagrecht verlaufende Sitz bietet darüber hinaus auch konstruktiv bessere Möglichkeiten als die etwa senkrecht stehende Rückenlehne. Festigkeitsmässig und funktionell sehr vorteilhaft ist es, dabei korrespondierende Drehlager der Armlehnen, insbesondere deren Lagerzapfen, starr miteinander zu verbinden.

Erfindungsgemäss werden demnach die Armlehnen als in sich steife Verbindungsteile zwischen Sitz und Rückenlehne ausgelegt. Ein drittes Gelenk vorn oben an der Verbindungsstelle von Stützteil und Armauflageteil ist hier nicht vonnöten. Dadurch werden nicht nur konstruktiver Aufwand und Kosten gespart, sondern es ergeben sich auch sehr viel bessere gestalterische Möglichkeiten.

Gegenüber der eingangs geschilderten Ausführungsform mit zumindest in Teilbereichen elastischen Armlehnen bestehen die Vorteile, dass die Armlehnen ausschliesslich auf die Festigkeitsbelange der einwirkenden Kräfte hin ausgelegt werden können. Damit wird ein Ausknicken oder Ausbeulen vermieden. Es besteht auch kein Zwang für ein elastisches Umhüllungsmaterial der Armlehnen. Weiches Umhüllungsmaterial kann in Verbindung mit einem tra-

genden Kern genauso gut verwendet werden die steifes und selbsttragendes Material, etwa Holz, Kunststoff, Metall usw. Die Erfindung bietet gerade in Zeiten von sich verschiebenden Materialkosten den Vorteil, konstruktiv und preislich die günstigsten Materialien auswählen zu können ohne Rücksicht auf bestimmte Kombinationen. Es werden auch die Lager übermässig beanspruchende Kräfte vermieden, die dann entstehen, wenn Verformungskräfte zur elastischen Verformung von biegeweichen Armlehnen aufgewandt werden müssen.

Optisch und von der Klemmgefahr her vorteilhaft ist, bei aussen an Sitz und Rückenlehne angebrachten Armlehnen den Längsschlitz der Kulissenführung durch die Armlehne in allen Positionen abzudecken. Besonders vorteilhaft ist hier die sogenannte Ringarmlehne, bei welcher dann nur der Lagerdrehpunkt geeignet gewählt werden muss. Aber auch bei anderen Armlehnen kann die Abdeckung dadurch erreicht werden, dass dem Stützteil der Armlehne ein Basisteil zugeordnet ist, welches derart gestaltet ist, dass der in der Kulissee gelagerte Drehpunkt beständig abgedeckt ist.

Armlehnen werden sehr oft nicht rein vertikal, sondern häufig etwas schräg nach aussen belastet, wenn sich z. B. ein Benutzer beim Aufstehen aufstützt. Hierzu ist es von grossem Vorteil, die korrespondierenden Lager beider Armlehnen durch eine starre Verbindung miteinander zu verbinden. Denn hierdurch entsteht festigkeitsmässig ein Verband, der Biegekräfte auf die Lager und ein daraus resultierendes Ankippen der Armlehnen sowie hohe Lager-Kantenbelastungen vermeidet. Es genügt dabei, wenn nur ein korrespondierendes Drehlagerpaar verbunden wird. Vorteilhaft ist es auch, das Lagerpaar an den Sitz zu binden, weil dabei die starre Verbindung, insbesondere eine Stange, in oder noch besser unter den Sitz verlegt werden kann, wo sie besser ausserhalb des Sichtbereiches liegt als an der Rückenlehne.

Eine vorteilhafte Ausführungsform besteht auch darin, runde Lagerbolzen vorzusehen, die jeweils in die Enden eines verbindenden runden Rohres gesteckt werden. Dies ergibt eine einfache, biegesteife und sehr kostengünstige Lösung.

Weitere Vorteile und Merkmale der Erfindung ergeben sich aus den nachstehend anhand von Figuren erläuterten Ausführungsbeispielen. Dabei zeigt:

Figur 1 ein Sitzmöbel nach der Erfindung, schematisch in Seitenansicht,

Figur 2 eine Ansicht von oben des Sitzmöbels nach Fig. 1,

Figur 3 eine besondere Ausführungsform eines Sitzmöbels nach der Erfindung,

Figur 4a eine Seitenansicht einer Kulissenführung bei einem Sitzmöbel nach der Erfindung und

Figur 4b eine Ansicht von oben im Schnitt der in Fig. 4a dargestellten Kulissenführung.

Die in den Figuren paarweise auftretenden

Teile des erfindungsgemässen Sitzmöbels sind auf der linken Seite durch Bezugszeichen mit dem Buchstaben « a », auf der rechten Seite durch Bezugszeichen mit dem Buchstaben « b » gekennzeichnet. Wird zwischen links und rechts nicht unterschieden, so sind die Buchstaben bei den Bezugszeichen weggelassen.

In Fig. 1 wird ein Sitzmöbel in Gestalt eines Drehsessels mit Sitz 1, Rückenlehne 2, Armlehnen 3 und Standsäule 13 dargestellt. Die Armlehne 3 umfasst einen vorderen, nach oben strebenden Stützteil 15, und einen damit starr verbundenen Armauflage teil 14. Beide Teile bestehen aus starrem Material, beispielsweise aus einem Metallbügel mit einer gepolsterten Armauflage aus Kunststoff.

Die Armauflage teile 14 sind an der Rückenlehne 2 mit dem Drehlager 4 angelenkt. Die Stütz teile 15 sind mit dem Sitz 1 über die Drehlager 5 verbunden. Dieses ist im Längsschlitz der Kulissenführung 9 beweglich geführt. Der Sitz 1 und die Rückenlehne 2 können mittels einer an sich bekannten Verstelleinrichtung 20 (z. B. gemäss EP-A-0 001 846) in ihrer Position zueinander verändert werden, wobei sich der Sitzwinkel, d. h. der Winkel zwischen Sitz und Rückenlehne, mit ändert.

In Fig. 2 ist dargestellt, wie die korrespondierenden Drehlager 5a, 5b der Armlehnen 3a, 3b durch eine mechanisch starre Verbindung verbunden sind. Diese mechanisch starre Verbindung ist eine Stange 6, in diesem Fall ein Rohr, an dessen Enden Bolzen 7a, 7b vorgesehen sind, die in die Stütz teile 15a, 15b der Armlehnen 3a, 3b eingreifen. An der Rückenlehne 2 sind die Armlehnen 3a, 3b mittels der Bolzen 8a, 8b angelenkt.

Die Bolzen 7, 8 der Drehlager können vorteilhaft fester Bestandteil der Armlehnen 3 sein. Die Stange 6 verbindet unterhalb des Sitzpolsters innerhalb des Sitzes 1 die beiden Armlehnen 3a und 3b miteinander, indem die Bolzen 7 in das Rohr 6 von aussen nach innen geschoben und mit diesem verbunden werden. Die Verbindung von Bolzen 7 und Rohr 6 erfolgt zweckmässigerweise lösbar, beispielsweise durch eine Schraube 19, bzw. Stifte, Splinte u. dgl. Die Stange 6 kann auch unterhalb des Sitzes 1 vorgesehen sein, wo sie gleichfalls in erwünschter Weise ausserhalb des Sichtbereichs liegt.

Die Bolzen 7 werden im Längsschlitz der Kulissenführung 9 geführt und können sich in der Kulissenführung drehen. Die Kulissenführung 9 kann fester Bestandteil des Sitzes 1 sein, ist beispielsweise als Kunststoffteil mit Lagereigenschaften im Sitzrahmen 18 (Fig. 4b) angeordnet. Ist die Kulissenführung in der Rückenlehne vorgesehen, so wird sie im Rückenlehnenrahmen angeordnet. Die Kulissenführung kann aber auch als separates Bauteil am Sitz 1 oder an der Rückenlehne 2 angebracht sein. Wenn Sitz und/oder Rückenlehnen aus Kunststoffschalen, z. B. aus Fiberglas oder verformten Sperrholz, bestehen, können die Kulissen vorteilhafterweise in den seitlichen Wangen der Schalen vorgesehen werden.

Funktionell vorteilhaft ist es, die Bolzen 7 nicht direkt in der Kulissenführung 9 zu führen, sondern zweckmässigerweise in einem Gleitstein 10 zu lagern. Der Gleitstein 10 besteht aus Kunststoff und besitzt in der Mitte eine Bohrung zur Aufnahme des Bolzens 7 und aussen zwei Flächen, welche entlang der Lagerflächen der Kulissenführung 9 gleiten. Dadurch wird eine verminderte Flächenpressung erreicht. Dies ist in Fig. 4a und 4b dargestellt. Wie ersichtlich, ist dabei der Bolzen 7 in eine Ausnehmung 17 der Armlehne 3b eingeschoben und mit dieser stoffschlüssig verbunden, z. B. verschweisst. Die Kulissenführung 9 ist formschlüssig im Rahmen 18 des Sitzes 1 vorgesehen.

Die Bolzen 8 an der Rückenlehne 2, welche nicht mit einer Verbindungsstange verbunden werden, werden in eine Bohrung links und rechts im Rahmen der Rückenlehne 2 gesteckt und dort lösbar gegen Herausfallen gesichert. Je nach Werkstoff der Lehne kann es notwendig werden, je eine (nicht gezeichnete) Lagerbuchse zusätzlich in die Lehne einzubringen. Die Armlehnen 3 mit den daran befindlichen Bolzen 7, 8 werden vorteilhafterweise von aussen aufgesteckt. Auch mit dem Verbindungsrohr 6 werden sie vorteilhafterweise lösbar verbunden. Geeignete lösbare Verbindungen sind z. B. Spannstifte, Schrauben, Sicherungsscheiben, Sicherungsringe u. dgl., wodurch ein Herausfallen verhindert wird. Da die Steckverbindung an sich die senkrecht wirkenden Armlehnenkräfte aufnimmt, werden an die Verbindung keine grossen Festigkeitsansprüche gestellt. Eine besondere Sicherung an der Kulissenführung 9 kann dann mit Vorteil entfallen. Durch die starre Verbindung über die Stange 6 sichern sich die Armlehnen 3a, 3b wechselseitig.

Fig. 3 zeigt Armlehnenausführungen, welche durch ihre Gestaltung die Kulisse abdecken. Hierzu weisen die vorderen Stützteile 15 der Armlehnen 3 Basisteile 16 auf, die sich über den Längsschlitz der Kulissenführung 9 erstrecken. In dem dargestellten Beispiel befindet sich die Rückenlehne 2 in ihrer vordersten Stellung. Der Abstand 12 zwischen dem Lager 5 und dem hinteren Rand des Basisteils 16 wird mindestens so gross wie der Schlitz in der Kulisse 9 gewählt. Der gleiche Abstand wird vorteilhafterweise auch zum vorderen Rand des Basisteils gewählt.

Gestrichelt ist in Fig. 3 auch eine Ringlehne dargestellt, mit welcher die Abdeckung des Schlitzes der Kulissenführung 9 besonders erfolgreich bewirkt wird.

Wie bereits erwähnt, können zwei Verbindungsstangen 6 oder auch nur eine verwendet werden. Sie können je nach den Gegebenheiten des Sitzmöbels die korrespondierenden Lager der Rückenlehne 2 und/oder des Sitzes 1 verbinden. Wird nur eine Verbindungsstange 6 verwendet, dann können entweder die kulissengeführten Bolzen oder die anderen, in Bohrungen geführten Bolzen miteinander verbunden werden.

Es ist auch eine Lösung möglich, bei welcher zwei Bolzen eingespart werden. Dabei ist in der

Rückenlehne 2 pro Armlehne ein Lagerbolzen fest eingebracht. Im Sitz wird die Verbindungsstange 6 soweit verlängert, dass sie rechts und links in die Armlehnen 3a und 3b hineinragt. Die Armlehnen besitzen ihrerseits entsprechende Aufnahmebohrungen, in welche dann die Verbindungsstange 6 eingeschoben und gegen Herausfallen entsprechend gesichert wird.

Falls es die konstruktiven Belange erfordern, können die Verbindungsstangen 6 auch abgebo-gen oder abgekröpft werden.

### Ansprüche

1. Sitzmöbel mit zentraler Standsäule (13), mit einem Sitz (1), einer Rückenlehne (2) und zwei Armlehnen (3a, 3b), bei welchem die Neigung der Rückenlehne (2) in bezug auf den Sitz (1) veränderbar ist, und bei welchem die Armlehnen (3a, 3b) jeweils einen vorderen, nach oben strebenden Stützteil (15a, 15b) und einen damit verbundenen Armauflage- teil (14a, 14b) aufweisen, und die Armauflage- teile (14a, 14b) jeweils in einem Drehlager (4a, 4b) an der Rückenlehne (2), und die Stütz- teile (15a, 15b) jeweils in einem Drehlager (5a, 5b) an dem Sitz (1) angelenkt sind, dadurch gekennzeichnet, dass die Stütz- teile (15a, 15b) und die Armauflage- teile (14a, 14b) der Arm- lehnen (3a, 3b) aus starrem Material bestehen und starr miteinander verbunden sind, und entweder das Drehlager (5a, 5b) am Sitz (1) oder das Drehlager (4a, 4b) an der Rückenlehne (2) in dem Längsschlitz einer Kulissenführung (9a, 9b) beweglich geführt sind.

2. Sitzmöbel nach Anspruch 1, dadurch gekennzeichnet, dass korrespondierende Drehlager (4a/4b ; 5a/5b) der Armlehnen (3a, 3b) durch eine mechanisch starre Verbindung (6) verbunden sind.

3. Sitzmöbel nach Anspruch 2, dadurch gekennzeichnet, dass die mechanisch starre Verbindung eine Stange (6) ist, an deren Enden die die Armlehnen (3a, 3b) lagernden Drehlager (4a, 4b ; 5a, 5b) vorgesehen sind.

4. Sitzmöbel nach Anspruch 1, dadurch gekennzeichnet, dass die Längsschlitz- e der Kulissenführungen (9a, 9b) in allen Positionen der Armlehnen (3a, 3b) von diesen abgedeckt sind.

5. Sitzmöbel nach Anspruch 1, dadurch gekennzeichnet, dass die Kulissenführungen (9a, 9b) der beiden Armlehnen (3a, 3b) am Sitz (1) vorgesehen sind, und deren Längsschlitz- e sich im wesentlichen in Richtung der Sitzfläche erstrecken.

6. Sitzmöbel nach Ansprüchen 4 und 5, dadurch gekennzeichnet, dass die unteren Enden der vorderen Stütz- teile (15a, 15b) der beiden Armlehnen (3a, 3b) jeweils einen sich in Richtung der Längsschlitz- e der Kulissenführungen (9a, 9b) erstreckenden Basisteil (16a, 16b) aufweisen, in welchem das Drehlager (5a, 5b), in einem Abstand (12) vom vorderen oder hinteren Rand des Basisteils (16a, 16b) vorgesehen ist, der grösser ist als die Länge der abzudeckenden Längs- schlitz- e.

7. Sitzmöbel nach Anspruch 3, dadurch gekennzeichnet, dass die Stange (6) ein Rohr ist, in dessen beiden Enden die Armlehnen (3a, 3b) mittels Bolzen (7) gelagert sind, und die Bolzen (7, 8) am vorderen Stützteil (15) und/oder am Armauflageteil (14) fester Bestandteil der Armlehnen (3) sind.

8. Sitzmöbel nach Anspruch 3, dadurch gekennzeichnet, dass die Stange (6) ein Rundstab ist, dessen Enden in formschlüssigen Ausnehmungen (17) der Armlehnen (3a, 3b) gelagert sind.

9. Sitzmöbel nach Ansprüchen 3 und 5, dadurch gekennzeichnet, dass die die Drehlager (4a, 4b ; 5a, 5b) verbindende Stange (6) unterhalb oder innerhalb des Sitzes (1) vorgesehen ist.

10. Sitzmöbel nach einem der vorangehenden Ansprüche, dadurch gekennzeichnet, dass die Drehlager (4a, 4b ; 5a, 5b) in den Längsschlitzen der Kullissenführungen (9a, 9b) mittels abgeflachter Gleitsteine (10) gelagert sind.

### Claims

1. Piece of seating furniture with a central upright column (13), a seat (1), a backrest (2) and two arm rests (3a, 3b), the inclination of the backrest (2) relative to the seat (1) being variable, and the arm rests (3a, 3b) each having a front, upward-pointing support part (15a, 15b) and, joined thereto, an arm rest part (14a, 14b), and the arm rest parts (14a, 14b) each being hinged in a pivot bearing (4a, 4b) to the backrest (2), and the support parts (15a, 15b) each being hinged in a pivot bearing (5a, 5b) to the seat (1), characterised in that the support parts (15a, 15b) and the arm rest parts (14a, 14b) of the arm rests (3a, 3b) consist of a rigid material and are rigidly joined to one another, and either the pivot bearing (5a, 5b) on the seat (1) or the pivot bearing (4a, 4b) on the backrest (2) is guided to be movable in the longitudinal slot of a slotted link (9a, 9b).

2. Piece of seating furniture according to claim 1, characterised in that corresponding pivot bearings (4a/4b ; 5a/5b) of the arm rests (3a, 3b) are joined by a mechanically rigid connection (6).

3. Piece of seating furniture according to claim 2, characterised in that the mechanically rigid connection is a rod (6), on the ends of which the pivot bearings (4a, 4b ; 5a, 5b) carrying the arm rests (3a, 3b) are provided.

4. Piece of seating furniture according to claim 1, characterised in that the longitudinal slots of the slotted links (9a, 9b) are covered by the arm rests (3a, 3b) in all positions of the latter.

5. Piece of seating furniture according to claim 1, characterised in that the slotted links (9a, 9b) of the two arm rests (3a, 3b) are provided on the seat (1), and their longitudinal slots extend substantially in the direction of the seating surface.

6. Piece of seating furniture according to claims 4 and 5, characterised in that the lower ends of the front support parts (15a, 15b) of the

two arm rests (3a, 3b) each have a base part (16a, 16b) which extends in the direction of the longitudinal slots of the slotted links (9a, 9b) and in which the pivot bearing (5a, 5b) is provided at a distance (12), which is larger than the length of the longitudinal slots to be covered, from the front or rear edge of the base part (16a, 16b).

7. Piece of seating furniture according to claim 3, characterised in that the rod (6) is a tube, in the two ends of which the arm rests (3a, 3b) are mounted by means of bolts (7), and the bolts (7, 8) on the front support part (15) and/or on the arm rest part (14) are an integral constituent of the arm rests (3).

8. Piece of seating furniture according to claim 3, characterised in that the rod (6) is a round bar, the ends of which are mounted with a form-fit in recesses (17) in the arm rests (3a, 3b).

9. Piece of seating furniture according to claims 3 and 5, characterised in that the rod (6) connecting the pivot bearings (4a, 4b ; 5a, 5b) is provided below or within the seat (1).

10. Piece of seating furniture according to one of the preceding claims, characterised in that the pivot bearings (4a, 4b ; 5a, 5b) are mounted in the longitudinal slots of the slotted links (9a, 9b) by means of flattened sliding blocks (10).

### Revendications

1. Siège présentant une colonne de support centrale (13), comportant un siège proprement dit (1), un dossier (2) et deux accoudoirs (3a, 3b), dans lequel l'inclinaison du dossier (2) par rapport au siège proprement dit (1) peut être modifiée et dans lequel les accoudoirs (3a, 3b) présentent chaque fois une partie de soutien antérieure (15a, 15b) s'étendant vers le haut et une partie d'appui pour les bras (14a, 14b) qui y est reliée, les parties d'appui pour les bras (14a, 14b) étant chaque fois articulées dans un pivot (4a, 4b) au niveau du dossier (2) et les parties de soutien (15a, 15a) étant chaque fois articulées dans un pivot (5a, 5b) au niveau du siège proprement dit, caractérisé en ce que les parties de soutien (15a, 15b) et les parties d'appui pour les bras (14a, 14b) des accoudoirs (3a, 3b) sont faites d'une matière rigide et sont reliées rigidement entre elles et, soit les pivots (5a, 5b) au niveau du siège proprement dit (1), soit les pivots (4a, 4b) au niveau du dossier (2), sont guidés mobiles dans les boutonnières longitudinales de guides à coulisse (9a, 9b).

2. Siège suivant la revendication 1, caractérisé en ce que les pivots correspondants (4a, 4b ; 5a, 5b) des accoudoirs (3a, 3b) sont reliés par une liaison mécanique rigide (6).

3. Siège suivant la revendication 2, caractérisé en ce que la liaison mécaniquement rigide est une barre (6), aux extrémités de laquelle sont prévus les pivots (4a, 4b ; 5a, 5b) sur lesquels sont montés les accoudoirs (3a, 3b).

4. Siège suivant la revendication 1, caractérisé en ce que les boutonnières longitudinales des guides à coulisse (9a, 9b) sont masquées, dans

toutes les positions des accoudoirs (3a, 3b), par ceux-ci.

5. Siège suivant la revendication 1, caractérisé en ce que les guides à coulisse (9a, 9b) des deux accoudoirs (3a, 3b) sont prévus au niveau du siège proprement dit (1), leurs boutonnières longitudinales s'étendant en substance dans le sens du plan du siège proprement dit.

6. Siège suivant les revendications 4 et 5, caractérisé en ce que les extrémités inférieures des parties de soutien antérieures (15a, 15b) des deux accoudoirs (3a, 3b) présentent chaque fois une partie de base (16a, 16b), s'étendant dans le sens des boutonnières longitudinales des guides à coulisse (9a, 9b), dans laquelle sont prévus les pivots (5a, 5b) à une distance (12) à partir du bord antérieur ou postérieur de cette partie de base (16a, 16b) qui est supérieure à la longueur de la boutonnière longitudinale à masquer.

7. Siège suivant la revendication 3, caractérisé en ce que la barre (6) est un tube, dans les deux

extrémités duquel sont montés les accoudoirs (3a, 3b) au moyen de broches (7), les broches (7, 8) constituant une partie fixe des accoudoirs (3) au niveau de la partie de soutien antérieure (15) et/ou au niveau de la partie d'appui pour les bras (4).

8. Siège suivant la revendication 3, caractérisé en ce que la barre (6) est une barre ronde dont les extrémités sont supportées dans des évidements (17) de forme adaptée des accoudoirs (3a, 3b).

9. Siège suivant les revendications 3 et 5, caractérisé en ce que la barre fixe reliant les pivots (4a, 4b ; 5a, 5b) est prévue en dessous du siège proprement dit (1) ou à l'intérieur de celui-ci.

10. Siège suivant l'une quelconque des revendications précédentes, caractérisé en ce que les pivots (4a, 4b ; 5a, 5b) sont montés dans les boutonnières longitudinales des guides à coulisse (9a, 9b) au moyen de coulisseaux (10) aplanis.

25

30

35

40

45

50

55

60

65

6



FIG. 3

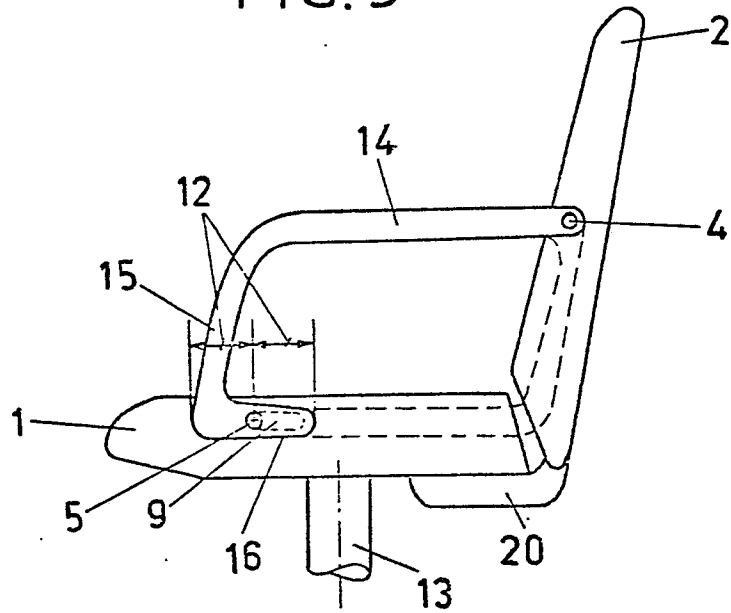

FIG. 4a

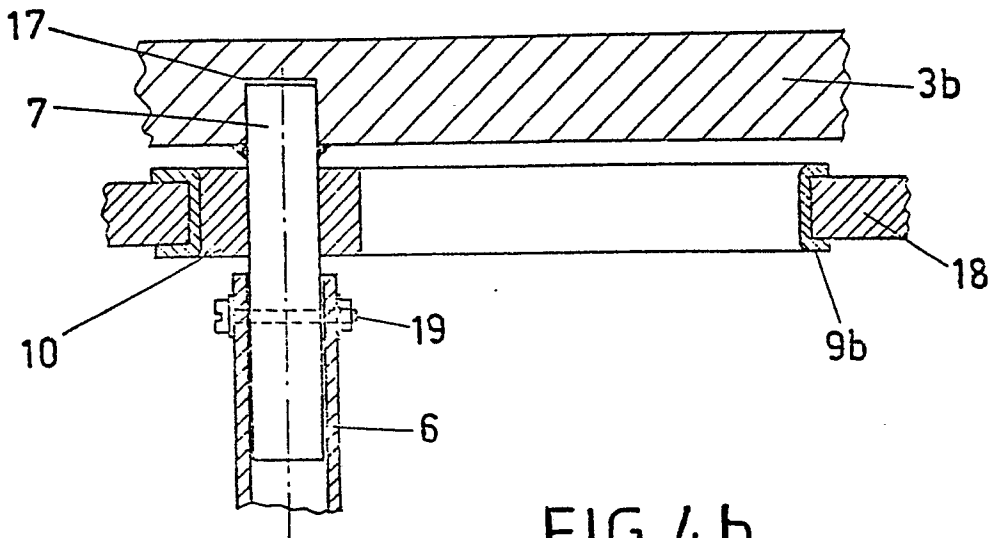
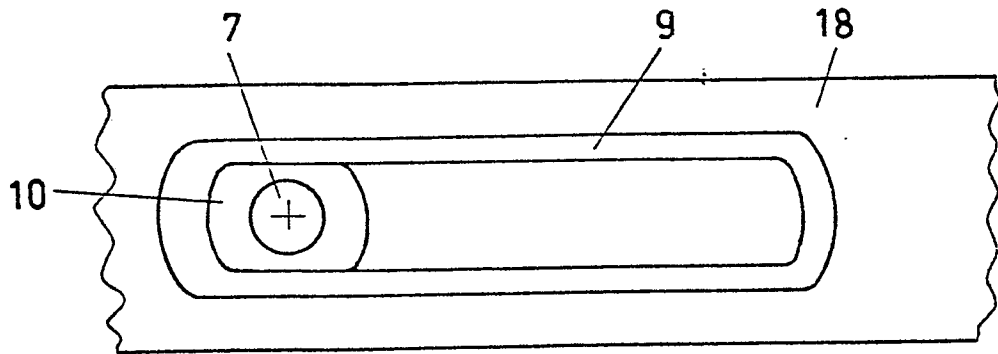

FIG. 4b