

(19) 日本国特許庁(JP)

(12) 公開特許公報(A)

(11) 特許出願公開番号

特開2012-17730
(P2012-17730A)

(43) 公開日 平成24年1月26日(2012.1.26)

(51) Int.Cl.	F I	テーマコード (参考)
FO2D 21/08 (2006.01)	FO2D 21/08 311B	3G005
FO2M 25/07 (2006.01)	FO2M 25/07 550F	3G062
FO2D 23/00 (2006.01)	FO2M 25/07 570P	3G092
FO2D 45/00 (2006.01)	FO2M 25/07 B	3G384
FO2B 37/00 (2006.01)	FO2D 23/00 J	

審査請求 未請求 請求項の数 21 O L 外国語出願 (全 23 頁) 最終頁に続く

(21) 出願番号 特願2010-231508 (P2010-231508)
 (22) 出願日 平成22年10月14日 (2010.10.14)
 (31) 優先権主張番号 12/830, 834
 (32) 優先日 平成22年7月6日 (2010.7.6)
 (33) 優先権主張国 米国 (US)

(71) 出願人 500124378
 ボーグワーナー・インコーポレーテッド
 アメリカ合衆国ミシガン州 48326-
 2872, オーバーン・ヒルズ, ハムリン
 ・ロード 3850
 (74) 代理人 100140109
 弁理士 小野 新次郎
 (74) 代理人 100089705
 弁理士 社本 一夫
 (74) 代理人 100075270
 弁理士 小林 泰
 (74) 代理人 100080137
 弁理士 千葉 昭男
 (74) 代理人 100096013
 弁理士 富田 博行

最終頁に続く

(54) 【発明の名称】 ターボチャージャ付きエンジンシステムにおける排気ガス再循環制御方法

(57) 【要約】 (修正有)

【課題】ターボチャージャ付きエンジンシステムにおける排気ガス再循環方式に高圧/低圧の両EGRシステムを備えるシステムにおいて、効率良く排気ガスを低減する制御方法の提供。

【解決手段】排気ガス基準に適合する目標総EGR率を決定するステップ330、及び目標総EGR率の制約内で吸気温度を低下させるための目標高圧/低圧EGR比を決定するステップ335を含みEGRを制御する方法とする。また、エンジンノックを制御するための目標高圧/低圧EGR比を決定するステップを含んだEGRの制御方法とする。

【選択図】図3

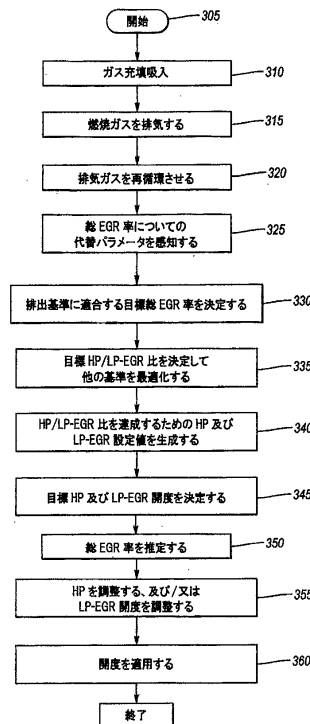

【特許請求の範囲】

【請求項 1】

排気ガス基準に適合する目標総 EGR 率を決定するステップ、及び
決定された目標総 EGR 率の制約内で吸気温度を低下させるために目標高圧 EGR / 低
圧 EGR 比を決定するステップ、
を含む排気ガス再循環 (EGR) を制御する方法。

【請求項 2】

前記目標高圧 EGR / 低圧 EGR 比がエンジンノックを制御するために決定される、請
求項 1 に記載の方法。

【請求項 3】

前記高圧 EGR / 低圧 EGR 比が、エンジンノックを減少させるために低圧 EGR の寄
与を高めるように調整される、請求項 2 に記載の方法。

【請求項 4】

コンピュータ制御エンジンシステムによって実行可能な命令を含むコンピュータ使用可
能媒体を備えるコンピュータプログラム製品であって、前記命令が前記エンジンシステム
に、

排気ガス基準に適合する目標総 EGR 率を決定するステップ、及び
決定された目標総 EGR 率の制約内で吸気温度を低下させるために目標高圧 EGR / 低
圧 EGR 比を決定するステップ、
を含むステップを実施させる、コンピュータプログラム製品。

【請求項 5】

前記目標高圧 EGR / 低圧 EGR 比がエンジンノックを制御するために決定される、請
求項 4 に記載の製品。

【請求項 6】

前記高圧 EGR / 低圧 EGR 比が、エンジンノックを減少させるために低圧 EGR の寄
与を高めるように調整される、請求項 5 に記載の製品。

【請求項 7】

排気ガス再循環 (EGR) を制御するためのコントローラを備える製品であって、前記
コントローラが、

排気ガス基準に適合する目標総 EGR 率及び少なくとも 1 つの他のエンジンシステム入
力信号を含む入力信号を受信し、

前記目標総 EGR 率の制約内で吸気温度を低下させるように目標高圧 EGR / 低圧 EGR
比を決定し、

前記目標高圧 EGR / 低圧 EGR 比に応答して出力信号を送信するように構成される、
製品。

【請求項 8】

前記目標高圧 EGR / 低圧 EGR 比がエンジンノックを制御するように決定される、請
求項 7 に記載の製品。

【請求項 9】

前記高圧 EGR / 低圧 EGR 比がエンジンノックを減少させるために低圧 EGR の寄与
を高めるように調整される、請求項 8 に記載の製品。

【請求項 10】

エンジン、前記エンジンと上流で連通する吸気サブシステム、前記エンジンと下流で連
通する排気サブシステム、及びターボチャージャタービンの上流及びターボチャージャ
コンプレッサの下流の前記排気サブシステムと吸気サブシステムとの間の高圧 EGR 通路を
備える、ターボチャージャ付きエンジンシステムにおいて排気ガス再循環 (EGR) を制
御する方法であって、

排気ガス基準に適合する目標総 EGR 率を決定するステップ、

前記方法が高圧 EGR 及び低圧 EGR 通路を有するエンジンシステムに使用されるとき
、決定された目標総 EGR 率の制約内で他のエンジンシステム基準の最適化のために調整

10

20

30

40

50

可能な目標高圧 EGR / 低圧 EGR 比を与えるステップ、及び

前記方法が前記高圧 EGR 通路しか有さないエンジンシステムに使用されるとき、前記高圧 EGR / 低圧 EGR 比を 100% 高圧 EGR / 0% 低圧 EGR に設定するステップ、を含む方法。

【請求項 11】

前記ステップが、エンジン効率の増大を達成するために、未到達又は行き過ぎの EGR 状態のうちの少なくとも 1 つを避けるために、ターボチャージャブースト制御と少なくとも 1 つの EGR 弁との制御を調整するステップをさらに含む、請求項 10 に記載の方法。

【請求項 12】

前記ステップが、給気圧又は排気圧の未到達又は行き過ぎのうちの少なくとも 1 つを避けるために、ターボチャージャブースト制御と少なくとも 1 つの EGR 弁との制御を調整するステップをさらに含む、請求項 10 に記載の方法。

10

【請求項 13】

決定された目標高圧 / 低圧 EGR 比に従って高圧 EGR 及び低圧 EGR 設定点を生成するステップ、及び

エンジン負荷、エンジン速度、及びターボチャージャ給気圧を入力として伴う開ループモデルを使用することを含む、高圧 EGR 及び低圧 EGR 設定点に応じた目標高圧 EGR 及び低圧 EGR 弁及び排気絞り弁の開度パーセントを決定するステップ、をさらに含む、請求項 10 に記載の方法。

【請求項 14】

エンジン、前記エンジンと上流で連通する吸気サブシステム、前記エンジンと下流で連通する排気サブシステム、及びターボチャージャタービンの上流及びターボチャージャコンプレッサの下流の前記排気サブシステムと吸気サブシステムとの間の少なくとも 1 つの EGR 通路を備えるコンピュータ制御エンジンシステムによって実行可能な命令を含むコンピュータ使用可能媒体を備えるコンピュータプログラム製品であって、前記命令が前記エンジンシステムに、

20

排気ガス基準に適合する目標総 EGR 率を決定するステップ、

前記コンピュータプログラム製品が高圧 EGR 及び低圧 EGR 通路を有するエンジンシステムに使用されるとき、決定された目標総 EGR 率の制約内で他のエンジンシステム基準の最適化のために調整可能な目標高圧 EGR / 低圧 EGR 比を与えるステップ、及び

30

前記コンピュータプログラム製品がただ 1 つの EGR 通路しか有さないエンジンシステムに使用されるとき、前記高圧 EGR / 低圧 EGR 比を 100% 高圧 EGR / 0% 低圧 EGR に設定するステップ、

を含むステップを実施させる、コンピュータプログラム製品。

【請求項 15】

前記ステップが、エンジン効率の増大を達成するために、未到達又は行き過ぎの EGR 状態のうちの少なくとも 1 つを避けるために、ターボチャージャブースト制御と少なくとも 1 つの EGR 弁との制御を調整するステップをさらに含む、請求項 14 に記載の製品。

【請求項 16】

前記ステップが、給気圧又は排気圧の未到達又は行き過ぎのうちの少なくとも 1 つを避けるために、ターボチャージャブースト制御と少なくとも 1 つの EGR 弁との制御を調整するステップをさらに含む、請求項 14 に記載の製品。

40

【請求項 17】

前記ステップが、決定された目標高圧 EGR / 低圧 EGR 比に従って高圧 EGR 及び低圧 EGR 設定点を生成するステップ、及び

エンジン負荷、エンジン速度、及びターボチャージャ給気圧を入力として伴う開ループモデルを使用することを含む、前記高圧 EGR 及び低圧 EGR 設定点に応じた目標高圧 EGR 及び低圧 EGR 弁及び排気絞り弁の開度パーセントを決定するステップ、をさらに含む、請求項 14 に記載の製品。

【請求項 18】

50

排気ガス再循環（EGR）を制御するためのコントローラを備える製品であって、前記コントローラが、

排気ガス基準に適合する目標総EGR率を決定し、

前記製品が高圧EGR及び低圧EGR通路を有するエンジンシステムに使用されるとき、決定された目標総EGR率の制約内で他のエンジンシステム基準の最適化のために調整可能な目標高圧EGR/低圧EGR比を与え、

前記製品がただ1つのEGR通路しか有さないエンジンシステムに使用されるとき、前記高圧EGR/低圧EGR比を100%高圧EGR/0%低圧EGRに設定するように構成される、製品。

【請求項19】

10

前記ステップが、エンジン効率の増大を達成するために、未到達又は行き過ぎのEGR状態のうち少なくとも1つを避けるために、ターボチャージャブースト制御と少なくとも1つのEGR弁との制御を調整するステップをさらに含む、請求項18に記載の製品。

【請求項20】

前記ステップが、給気圧又は排気圧の未到達又は行き過ぎのうち少なくとも1つを避けるために、ターボチャージャブースト制御と少なくとも1つのEGR弁との制御を調整するステップをさらに含む、請求項18に記載の製品。

【請求項21】

前記ステップが、

決定された目標高圧EGR/低圧EGR比に従って高圧EGR及び低圧EGR設定点を生成するステップ、及び

20

エンジン負荷、エンジン速度、及びターボチャージャ給気圧を入力として伴う開ループモデルを使用することを含む、前記高圧EGR及び低圧EGR設定点に応じた目標高圧EGR及び低圧EGR弁及び排気絞り弁の開度パーセントを決定するステップ、をさらに含む、請求項18に記載の製品。

【発明の詳細な説明】

【関連出願の相互参照】

【0001】

[0001]本願は、2005年12月20日付けで出願された米国仮特許出願第60/752,415号明細書からの国際出願である2006年12月20日付けで出願されたPCT出願第06/49084号の国内段階である2008年6月20日付けで出願された米国特許出願第12/158,338号明細書の一部継続出願である2010年7月6日付けで出願された米国特許出願第12/830,834号明細書の利益を主張する。本願は、前述の出願の全ての利益を主張する。

30

【技術分野】

【0002】

[0002]概して本開示の関わる分野は、ターボチャージャ付きエンジンシステム内での排気ガス再循環制御を含む。

【背景技術】

【0003】

40

[0003]ターボチャージャ付きエンジンシステムは、燃焼室で空気及び燃料を燃焼させて機械的動力に変換するエンジン、吸気ガスを燃焼室に搬送するための空気吸気サブシステム、及びエンジン排気サブシステムを備える。排気サブシステムは典型的には、エンジン燃焼室から排気ガスを運び出し、エンジン排気騒音を消音し、及びエンジン燃焼温度の上昇に伴い増加する排気ガス微粒子及び窒素酸化物（NO_x）を低減する。排気ガスは多くの場合、排気ガスサブシステムから再循環され吸気サブシステムに至り、新気と混合されたうえエンジンに戻される。排気ガス再循環による不活性ガス量の増加に伴い吸気ガス中の酸素が低減されるため、エンジン燃焼温度が低下し、ひいてはNO_x形成が低減される。

【発明の概要】

50

【課題を解決するための手段】

【0004】

[0004]排気ガス再循環（EGR）を制御する方法の一例示的实施形態は、排気ガス基準に適合する目標総EGR率を決定するステップ、及び目標総EGR率の制約内で吸気温度を低下させるための目標高圧/低圧EGR比を決定するステップ、を含む。一態様に従えば、本方法はエンジンノックを制御するための目標高圧/低圧EGR比を決定するステップも含み得る。別の例示的实施形態において、前述の方法ステップはコンピュータ使用可能命令としてコンピュータプログラム製品内に明示される。

【0005】

[0005]追加の例示的实施形態に従えば、製品は排気ガス再循環（EGR）を制御するためのコントローラを含む。このコントローラは、排気ガス基準に適合する目標総EGR率を含む入力信号と少なくとも1つの他のエンジンシステム入力信号を受信し、目標総EGR率の制約内で吸気温度を低下させるための目標高圧/低圧EGR比を決定するように構成される。コントローラは、目標高圧/低圧EGR比に応じて出力信号を送信するようにも構成される。一態様に従えば、コントローラはエンジンノックを制御するために目標高圧/低圧EGR比を決定するようにも構成され得る。

10

【0006】

[0006]さらなる例示的实施形態は、エンジン、エンジンと上流で連通する吸気サブシステム、エンジンと下流で連通する排気サブシステム、ターボチャージャタービンの上流及びターボチャージャコンプレッサの下流の排気サブシステムと吸気サブシステムとの間の少なくとも1つのEGR通路を備えるターボチャージャ付きエンジンシステムにおける排気ガス再循環（EGR）の制御方法を含む。本方法は、排気ガス基準に適合する目標総EGR率を決定するステップを含み、本方法が高圧EGR及び低圧EGR通路を備えるエンジンシステムで使用されるとき、決定された目標総EGR率の制約内で他のエンジンシステム基準の最適化のために調整可能である目標高圧EGR/低圧EGR比を与え、本方法がただ1つのEGR通路しか有さないエンジンシステムで使用されるとき、高圧EGR/低圧EGR比を100%高圧EGR/0%低圧EGRに設定する。他の実施形態において、本方法のステップは、コンピュータ使用可能命令としてコンピュータプログラム製品内に明示され、製品は本方法のステップを実行するように構成されるコントローラを備える。

20

30

【0007】

[0007]本発明の他の例示的实施形態は、以下の詳細な説明から明らかとなるであろう。これらの詳細な説明及び特定の例は本発明の例示的实施形態を示すが、意図される目的は例示に過ぎず、本発明の範囲を制限することは意図されないものと理解されたい。

【0008】

[0008]本発明の例示的实施形態は、詳細な説明及び添付の図面からより十全に理解されることとなるだろう。

【図面の簡単な説明】

【0009】

【図1】[0009]例示的制御サブシステムを備えるエンジンシステムの例示的实施形態の概略図である。

40

【図2】[0010]図1のエンジンシステムの例示的制御サブシステムのブロック図である。

【図3】[0011]図1のエンジンシステムで使用され得るEGR制御の例示的方法のフローチャートである。

【図4】[0012]図3の方法の好ましい制御フロー部分を示すととも総EGR推定ブロック並びに高圧及び低圧EGR開ループ制御ブロックを含むブロック図である。

【図5A】[0013]図4の推定ブロックの例示的实施形態を示す。

【図5B】[0013]図4の推定ブロックの例示的实施形態を示す。

【図5C】[0013]図4の推定ブロックの例示的实施形態を示す。

【図6A】[0014]図4の高圧及び低圧EGR開ループ制御ブロックの例示的实施形態を示

50

す。

【図 6 B】[0014] 図 4 の高圧及び低圧 EGR 開ループ制御ブロックの例示的实施形態を示す。

【図 7】[0015] 目標総 EGR 率に対する弁位置の例示的プロットを示すグラフである。

【図 8】[0016] 図 3 の方法の第 2 の制御フロー部分を示すブロック図である。

【図 9】[0017] 図 3 の方法の第 3 の制御フロー部分を示すブロック図である。

【図 10】[0018] 図 3 の方法の第 4 の制御フロー部分を示すブロック図である。

【発明を実施するための形態】

【0010】

[0019] 本実施形態の以下の説明は本質的に例示に過ぎず、一切、本発明、その適用又は使用の制限を意図するものではない。

[0020] 方法の例示的实施形態に従えば、排気ガス再循環 (EGR) は、高圧 (HP) 及び低圧 (LP) EGR 通路を有するターボチャージャ付きエンジンシステムにおいて制御される。好ましくは、総 EGR 率が 1 つ又は複数のエンジンシステムモデルに対する入力としての代替パラメータに応じて推定され、これは HP 若しくは LP EGR 流量センサ又は総 EGR 流量センサにより直接計測されることはない。目標総 EGR 率は排気ガス基準に適合するよう決定される。次に、目標 HP / LP EGR 比が他の基準、例えば燃費目標値、エンジンシステム性能の照準、又はエンジンシステムの保護又は保守規格の少なくとも 1 つなどを、決定された目標総 EGR 率の制約内で最適化するよう決定される。また好ましくは、目標総 EGR 率は HP 及び / 又は LP EGR 率に対する閉ループ調整により閉ループ制御もされる。以下の説明では、本方法を実行するための例示的システムが記載されるとともに、例示的方法及び例示的制御フローもまた記載される。

【0011】

[0021] 例示的システム

例示的動作環境が図 1 に示され、これを使用して本開示の EGR 制御方法が実現され得る。本方法は任意の好適なシステムを使用して実行され得るとともに、好ましくは、システム 10 などのエンジンシステムと連動して実行される。以下のシステム説明は単に例示的エンジンシステムの概要を提供するものであるが、本明細書に示されない他のシステム及び構成要素もまた本開示の方法を支援し得るであろう。

【0012】

[0022] 一般的にシステム 10 は、燃料と吸気ガスとの混合物の内燃から機械的動力を発生させるための内燃エンジン 12、概してエンジン 12 に吸気ガスを供給するための吸気サブシステム 14、及び概してエンジン 12 から燃焼ガスを搬出するための排気サブシステム 16 を備える。本明細書で使用されるとき、吸気ガスという語句には、新気と再循環された排気ガスとが含まれ得る。またシステム 10 は一般的に、排気サブシステム 16 及び吸気サブシステム 14 と交差して連通するターボチャージャ 18 も備えることで吸気を圧縮でき、それにより燃焼が改善されるとともに従ってエンジン出力が増加する。さらにシステム 10 は一般的に、排気サブシステム 16 及び吸気サブシステム 14 と交差して排気ガス再循環サブシステム 20 を備えることで排気ガスを再循環させて新気と混合でき、それによりエンジンシステム 10 のエミッション性能が向上する。さらにシステム 10 は一般的に、制御サブシステム 22 を備えることによりエンジンシステム 10 の動作を制御できる。当業者は認識するであろうことだが、任意の好適な液体及び / 又は気体燃料をエンジン 12 に供給してエンジン内で吸気ガスと共に燃焼させるために燃料サブシステム (図示せず) が使用される。

【0013】

[0023] 内燃エンジン 12 は、自己着火又はディーゼルエンジンのような圧縮着火エンジンなどの任意の好適な種類のエンジンであり得る。勿論、エンジン 12 はその代わりに火花点火エンジンであり得ることを当業者は認識するであろう。エンジン 12 はブロック 24 を備えて中にシリンダ及びピストン (個別には図示せず) を有することができ、これらはシリンダヘッド (同様に個別には図示せず) と共に、燃料と吸気ガスとの混合物を内燃

10

20

30

40

50

させるための燃焼室（図示せず）を画成する。

【 0 0 1 4 】

[0024] 吸気サブシステム 14 は、好適な導管及びコネクタに加え、空気フィルタ（図示せず）を有して入ってくる空気をろ過し得る入口端 26、及び入口端 26 の下流に吸気を圧縮するためのターボチャージャコンプレッサ 28 を備え得る。吸気サブシステム 14 はまた、ターボチャージャコンプレッサ 28 の下流に圧縮空気を冷却するための給気冷却器 30、及び給気冷却器 30 の下流に冷却された空気のエンジン 12 への流れを絞るための吸気絞り弁 32 も備え得る。吸気サブシステム 14 はまた、絞り弁 32 の下流及びエンジン 12 の上流に吸気マニホールド 34 も備えることにより、絞られた空気を受け入れ得るとともにそれをエンジン燃焼室に送り込み得る。

10

【 0 0 1 5 】

[0025] 排気サブシステム 16 は、好適な導管及びコネクタに加え排気マニホールド 36 を備えることにより、エンジン 12 の燃焼室からの排気ガスを捕集し得るとともにそれを下流の排気サブシステム 16 の残り部分へと搬送し得る。排気サブシステム 16 はまた、排気マニホールド 36 と下流で連通するターボチャージャタービン 38 も備え得る。ターボチャージャ 18 は、可変タービンジオメトリ（V T G）型のターボチャージャ、二段式ターボチャージャ、又はウェイストゲート若しくはバイパス装置を伴うターボチャージャなどであり得る。いずれの場合にも、ターボチャージャ 18 及び / 又は任意のターボチャージャ付属装置を調整して次のパラメータ、すなわちターボチャージャ給気圧、空気質量流量、及び / 又は E G R 流量の任意の 1 つ又は複数を変更し得る。排気サブシステム 16 はまた、任意の好適なエミッション装置 40、例えば密結合ディーゼル酸化触媒（D O C）装置のような触媒コンバータ、窒素酸化物（N O x）吸着ユニット、微粒子フィルタなども備え得る。排気サブシステム 16 はまた、排気出口 44 の上流に配置される排気絞り弁 42 も備え得る。

20

【 0 0 1 6 】

[0026] E G R サブシステム 20 は好ましくはハイブリッド又は二系統型 E G R サブシステムであり、排気サブシステム 16 からの排気ガスの一部を吸気サブシステム 14 に再循環させてエンジン 12 で燃焼させる。従って、E G R サブシステム 20 は 2 つの通路、すなわち高圧（H P）E G R 通路 46 及び低圧（L P）E G R 通路 48 を備え得る。好ましくは、H P E G R 通路 46 はターボチャージャタービン 38 の上流で排気サブシステム 16 に接続されるが、吸気サブシステム 12 にはターボチャージャコンプレッサ 28 の下流で接続される。また好ましくは、L P E G R 通路 48 はターボチャージャタービン 38 の下流で排気サブシステム 16 に接続されるが、吸気サブシステム 14 にはターボチャージャコンプレッサ 28 の上流で接続される。内部エンジン可変バルブタイミング及びリフトを利用して内部 H P E G R を誘導するなど他の形態の H P E G R を含め、排気サブシステム 16 と吸気サブシステム 14 との間の任意の他の好適な接続もまた企図される。

30

【 0 0 1 7 】

[0027] H P E G R 通路 46 は、好適な導管及びコネクタに加え H P E G R 弁 50 を備えることにより、排気サブシステム 16 から吸気サブシステム 14 への排気ガスの再循環を制御し得る。H P E G R 弁 50 は専有のアクチュエータを有するスタンドアロン装置であってもよく、又は吸気絞り弁 32 と共に共通のアクチュエータを有する複合装置に統合されてもよい。H P E G R 通路 46 はまた、H P E G R 弁 50 の上流、又は場合により下流に H P E G R 冷却器 52 も備えて H P E G R ガスを冷却し得る。H P E G R 通路 46 は好ましくは、ターボチャージャタービン 38 の上流及び絞り弁 32 の下流に接続され、H P E G R ガスを絞られた空気及び他の吸気ガスと混合する（空気は L P E G R を有し得る）。

40

【 0 0 1 8 】

[0028] L P E G R 通路 48 は、好適な導管及びコネクタに加え L P E G R 弁 54 を備えることにより、排気サブシステム 16 から吸気サブシステム 14 への排気ガスの再循

50

環を制御し得る。LP EGR弁54は専有のアクチュエータを有するスタンドアロン装置であってもよく、又は排気絞り弁42と共に共通のアクチュエータを有する複合装置に統合されてもよい。LP EGR通路48はまた、LP EGR弁54の下流、又は場合により上流にLP EGR冷却器56も備えてLP EGRガスを冷却し得る。LP EGR通路48は好ましくは、ターボチャージャタービン38の下流及びターボチャージャコンプレッサ28の上流に接続され、LP EGRガスをろ過された吸気と混合する。

【0019】

[0029]ここで図2を参照すると、制御サブシステム22は任意の好適なハードウェア、ソフトウェア、及び/又はファームウェアを備えることにより、本明細書に開示される方法の少なくとも一部分を実行し得る。例えば、制御サブシステム22は、上記で考察されるエンジンシステムアクチュエータ58の一部又は全部、並びに様々なエンジンセンサ60を備え得る。エンジンシステムセンサ60は図面上では個別に示されないが、エンジンシステムパラメータを監視するための任意の好適な装置を含み得る。

10

【0020】

[0030]例えば、エンジン速度センサはエンジンクランク軸(図示せず)の回転速度を計測し、エンジン燃焼室と連通する圧力センサはエンジンシリンダ圧を計測し、吸気及び排気マニホールド圧力センサはエンジンシリンダに流れ込む、及びそこから流れ出すガスの圧力を計測し、吸気質量流量センサは吸気サブシステム14に入ってくる空気流量を計測し、及びマニホールド質量流量センサはエンジン12への吸気ガスの流量を計測する。別の例において、エンジンシステム10は、エンジンシリンダへと流れる吸気ガスの温度を計測するための温度センサ、及び空気フィルタの下流及びターボチャージャコンプレッサ28の上流に温度センサを備え得る。さらなる例において、エンジンシステム10は、ターボチャージャコンプレッサ28に好適に連結される速度センサを備えてその回転速度を計測し得る。集積角度位置センサなどのスロットル位置センサが絞り弁32の位置を計測する。位置センサがターボチャージャ18の近傍に配置され、可変容量タービン38の位置を計測する。排気管温度センサが排気管出口のすぐ上流に設置され、排気サブシステム16から排出される排気ガスの温度を計測し得る。また、エミッション装置40の上流及び下流にも温度センサが設置され、その入口及び出口における排気ガスの温度を計測する。同様に、1つ又は複数の圧力センサがエミッション装置40と交差して設置され、それを通じた圧力降下を計測する。酸素(O₂)センサが排気サブシステム16及び/又は吸気サブシステム14に設置され、排気ガス及び/又は吸気ガス中の酸素を計測する。最後に、位置センサがHP EGR弁50、LP EGR弁54及び排気絞り弁42の位置を計測する。

20

30

【0021】

[0031]本明細書で考察されるセンサ60に加え、任意の他の好適なセンサ及びそれらに関連するパラメータが、本開示のシステム及び方法により包含され得る。例えば、センサ60としてはまた、加速度センサ、車両速度センサ、パワートレイン速度センサ、フィルタセンサ、他の流量センサ、振動センサ、ノックセンサ、吸気圧及び排気圧センサなども挙げられるであろう。換言すれば、任意のセンサを使用して、電氣的、機械的、及び化学的パラメータを含む任意の好適な物理的パラメータを検知し得る。本明細書で使用される

40

【0022】

[0032]制御サブシステム22はさらに、アクチュエータ58及びセンサ60と連通する1つ又は複数のコントローラ(図示せず)を備えることにより、センサ入力を受信及び処理し得るとともにアクチュエータ出力信号を送信し得る。コントローラは1つ又は複数の好適なプロセッサ及びメモリデバイス(図示せず)を備え得る。メモリは、エンジンシステム10の機能の少なくとも一部を提供するとともにプロセッサにより実行され得るデータ及び命令の記憶域を提供するよう構成され得る。本方法の少なくとも一部分は、1つ又

50

は複数のコンピュータプログラム及びメモリ内にルックアップテーブル、マップ、モデルなどとして格納される様々なエンジンシステムデータ又は命令により可能となり得る。いずれの場合にも制御サブシステム 22 は、センサ 60 から入力信号を受信し、センサ入力信号を踏まえて命令又はアルゴリズムを実行し、及び好適な出力信号を様々なアクチュエータ 58 に送信することにより、エンジンシステムパラメータを制御する。

【0023】

[0033] 制御サブシステム 22 は、コントローラにいくつかのモジュールを備え得る。例えば、トップレベルエンジン制御モジュール 62 が任意の好適なエンジンシステム入力信号を受信及び処理するとともに出力信号を吸気制御モジュール 64、燃料制御モジュール 66、及び任意の他の好適な制御モジュール 68 に伝達する。以下でより詳細に考察されるであろうとおり、トップレベルエンジン制御モジュール 62 はエンジンシステムパラメータセンサ 60 の 1 つ又は複数からの入力信号を受信及び処理して任意の好適な方法で総 EGR 率を推定する。

10

【0024】

[0034] EGR 率を推定する様々な方法が当業者に知られている。本明細書で使用される時、語句「総 EGR 率」はその構成パラメータの 1 つ又は複数を含むとともに、次の方程式により表すことができ、

【0025】

【数 1】

$$r_{EGR} = \left(1 - \frac{MAF}{M_{ENG}}\right) * 100 = \left(\frac{M_{EGR}}{M_{ENG}}\right) * 100$$

20

【0026】

式中、

MAF は吸気サブシステムへの新気質量流量であり、

M_{EGR} は吸気サブシステムへの EGR 質量流量であり、

M_{ENG} はエンジンへの吸気ガス質量流量であり、及び

r_{EGR} はエンジンに流入する吸気ガスのうち再循環された排気ガスに由来する部分を含む。

【0027】

30

[0035] 上記の方程式から、総 EGR 率は、新気質量流量センサ及びセンサ又はその推定値からの吸気ガス質量流量を使用して、又は総 EGR 率それ自体の推定値及び吸気ガス質量流量を使用して計算され得る。いずれの場合にも、トップレベルエンジン制御モジュール 62 は好適なデータ入力を備えて 1 つ又は複数の質量流量センサ計測値又は 1 つ又は複数のエンジンシステムモデルに対する入力としての推定値から総 EGR 率を直接推定し得る。

【0028】

[0036] 本明細書で使用される時、用語「モデル」には、ルックアップテーブル、マップ、アルゴリズムなどの変数を使用するものを表す任意の構築が含まれる。モデルは、任意の所定のエンジンシステムの正確な設計及び性能仕様に特有且つ特定のアプリケーションである。一例において、エンジンシステムモデルはまた、エンジン速度及び吸気マニホールドの圧力及び温度に基づき得る。エンジンシステムモデルはエンジンパラメータが変化するごとに更新されるとともに、エンジン速度、並びに吸気圧、温度、及び一般ガス定数により決定され得るエンジン吸気密度を含む入力を使用する多次元ルックアップテーブルであり得る。

40

【0029】

[0037] 総 EGR 率は、直接的に、又はその構成要素を介して間接的に、推定又は感知される空気質量流量、 O_2 、又はエンジンシステム温度などの 1 つ又は複数のエンジンシステムパラメータと相関し得る。かかるパラメータは、総 EGR 率との相関について任意の好適な方式で分析され得る。例えば、総 EGR 率は数式上、他のエンジンシステムパラメ

50

ータと関連し得る。別の例において、エンジンキャリブレーション又はモデリングから、総 EGR 率は経験的及び統計的に、他のエンジンシステムパラメータと関連し得る。いずれの場合にも、総 EGR 率が任意の他のエンジンシステムパラメータと確実に相関していることが認められる場合、当該相関は数式的に、経験的に、音響的に等、モデル化され得る。例えば、経験的モデルは好適な試験から開発され得るとともに、総 EGR 率値を他のエンジンシステムパラメータ値と相互参照し得るルックアップテーブル及びマップなどを挙げる事ができる。

【0030】

[0038]従って、総 EGR 率及び / 又は個別の HP 及び / 又は LP EGR 流量の直接的なセンサ計測値の代わりとしてエンジンシステムパラメータが使用され得る。従って、総 EGR、HP EGR、及び LP EGR 流量センサが不要となるため、エンジンシステムの費用及び重量を節減し得る。かかるセンサが不要であることにより、他のセンサ関連ハードウェア、ソフトウェア、並びに配線、コネクタピン、コンピュータ処理電源及びメモリなどの費用もまた不要となる。

10

【0031】

[0039]また、トップレベルエンジン制御モジュール 62 が好ましくは、ターボチャージャ給気圧設定値及び目標総 EGR 設定値を計算するとともに、それらの設定値を吸気制御モジュール 64 に送信する。同様に、トップレベルエンジン制御モジュール 62 は好適なタイミング及び燃料注入設定値を計算するとともにそれらを燃料制御モジュール 66 に送信し、及び他の設定値を計算するとともにそれらを他の制御モジュール 68 に送信する。燃料制御モジュール 66 及び他の制御モジュール 68 がかかる入力を受信及び処理するとともに、燃料インジェクタ、燃料ポンプ、又は他の装置などの任意の好適なエンジンシステム装置に対する好適なコマンド信号を生成する。

20

【0032】

[0040]あるいは、トップレベルエンジン制御モジュール 62 は、目標総 EGR 設定値ではなく、給気圧設定値及び総吸気質量流量設定値（破線で示されるとおり）を計算及び送信してもよい。この代替例においては、続いて総 EGR 設定値が空気質量流量設定値から決定され、これは実際の総 EGR 率が実際の質量流量センサの読み取り値から推定される場合とほぼ同様の方法による。第 2 の代替例においては、全制御方法を通じて空気質量流量が総 EGR 率に代わる。これにより使用されるデータのタイプ並びに HP 及び LP EGR 流量目標値の設定方法が変わるものの、コントローラの基本構成及び制御方法のフローは同じである。

30

【0033】

[0041]吸気制御モジュール 64 は、トップレベルエンジン制御モジュール 62 から受信する設定値に加え、任意の好適なエンジンシステムパラメータ値を受信する。例えば、吸気制御モジュール 64 は、ターボチャージャ給気圧などの吸気及び / 又は排気サブシステムパラメータ値、及び質量流量を受信する。吸気制御モジュール 64 は、受信したパラメータ値を処理するトップレベル吸気制御サブモジュール 70 を備え得るとともに、LP 及び HP EGR 設定値などの任意の好適な出力、及びターボチャージャ設定値を、それぞれ LP EGR 制御サブモジュール 72、HP EGR 制御サブモジュール 74、及びターボチャージャ制御サブモジュール 76 に送信する。LP EGR 制御サブモジュール 72、HP EGR 制御サブモジュール 74、及びターボチャージャ制御サブモジュール 76 は、かかる吸気制御サブモジュール出力を処理するとともに、LP EGR 弁 54 及び排気絞り弁 42、HP EGR 弁 50 及び吸気絞り弁 32、及び 1 つ又は複数のターボチャージャアクチュエータ 19 などの様々なエンジンシステム装置に対する好適なコマンド信号を生成する。様々なモジュール及び / 又はサブモジュールは図示されるとおり別個であってもよく、又は 1 つ又は複数の複合モジュール及び / 又はサブモジュールとして統合されてもよい。

40

【0034】

[0042]例示的方法

50

ここではLP及びHP EGRの制御方法が提供され、これは上記のエンジンシステム10の動作環境内で1つ又は複数のコンピュータプログラムとして実行され得る。当業者は、本方法が他の動作環境内の他のエンジンシステムを使用して実行されてもよいこともまた認識するであろう。ここで図3を参照すると、例示的方法300がフローチャートの形式で示されている。

【0035】

[0043]ステップ305に示されるとおり、方法300は任意の好適な様式で開始され得る。例えば、方法300は図1のエンジンシステム10のエンジン12の始動から開始されてもよい。

【0036】

[0044]ステップ310において、新気がエンジンシステムの吸気サブシステムに引き込まれるとともに、吸気ガスが吸気サブシステムを通じてエンジンシステムのエンジンに導入される。例えば、新気は吸気システム14の入口26に引き込まれ得るとともに、吸気ガスは吸気マニホールド34を通じてエンジン12に導入され得る。

【0037】

[0045]ステップ315において、排気ガスがエンジンシステムの排気サブシステムを通じてエンジンから排出される。例えば、排気ガスは排気マニホールド36を通じてエンジン12から排出され得る。

【0038】

[0046]ステップ320において、排気ガスが排気サブシステムから高圧又は低圧EGR通路の一方又は双方を通じてエンジンシステムの吸気サブシステムへと再循環される。例えば、HP及びLP排気ガスは、排気サブシステム16から、HP EGR通路46及びLP EGR通路48を通じて吸気サブシステム14へと再循環されてもよい。

【0039】

[0047]ステップ325において、総EGR率の指標となる1つ又は複数の代替パラメータが感知され得る。例えば、代替パラメータとしては、空気質量流量、 O_2 、及び/又はエンジンシステム温度を挙げることができ、これらはエンジンシステム10のそれぞれのセンサ60により計測され得る。

【0040】

[0048]ステップ330において、目標総EGR率は排気ガス基準に適合するよう決定される。例えば、トップレベルエンジン制御モジュール62は、任意の好適なエンジンシステムモデルを使用して現在のエンジン動作パラメータを所望の総EGR率値と相互参照することにより、所定の排出基準に適合し得る。本明細書で使用されるとき、用語「目標」には、単一の値、複数の値、及び/又は任意の値の範囲が含まれる。また、本明細書で使用されるとき、用語「基準」には単数形及び複数形が含まれる。然るべきEGR率を決定するために使用される基準の例としては、速度及び負荷に基づく較正表、シリンダ温度目標値を決定するとともにEGR率に変換するモデルに基づく手法及び過渡動作又は定常状態動作などの動作条件が挙げられる。米国環境保護庁(Environmental Protection Agency: EPA)などの環境当局により絶対排出基準が規定され得る。

【0041】

[0049]ステップ335において、目標HP/LP EGR比が決定され、1つ又は複数の他のエンジンシステム基準、例えば燃費目標値、エンジンシステム性能の照準、又はエンジンシステムの保護又は保守規格などが、ステップ330において決定される目標総EGR率による制約に応じて最適化される。

【0042】

[0050]ステップ340において、ステップ335において決定される目標HP/LP EGR比に従い、個別のHP EGR及び/又はLP EGR設定値が生成され得る。

[0051]ステップ345において、HP及びLP EGR設定値に対応する目標HP及びLP EGR開度が決定され得る。例えば、開ループコントローラがモデルを使用してH

10

20

30

40

50

P及びLP EGR設定値及び他のエンジンシステムパラメータを処理することにより、開度が生成され得る。

【0043】

[0052]ステップ350において、先に上記で考察されたとおり任意の好適なエンジンシステムモデルに対する入力として使用される代替パラメータに応じて、総EGR率が推定され得る。例えば、総EGR率推定には、数式的又は経験的に代替パラメータを総EGR率と関連付けるエンジンシステムモデルが含まれ得る。モデルが含むルックアップテーブル、マップなどは、EGR率値を代替パラメータ値と相互参照し得るものであるとともに、エンジン速度及び吸気マニホールドの圧力及び温度に基づき得る。いずれの場合にも、実際に個別のHP及び/又はLP EGR流量センサ又は複合型総EGR流量センサを使用して総EGR率が直接計測されることはない。

10

【0044】

[0053]ステップ355において、個別のHP EGR及び/又はLP EGR率の一方又は双方が、推定された総EGR率を伴う閉ループ制御を使用して調整され得る。HP及び/又はLP EGR率は、それぞれHP及び/又はLP EGR設定値又は弁及び/又はスロットル開度のいずれか又は双方の閉ループ制御を介して調整されてもよい。例えば、及び以下でより詳細に考察されるであろうとおり、閉ループコントローラが推定された総EGR率をプロセス変数入力として、及び総EGR率設定値を設定値入力として処理し、それによりHP及び/又はLP EGR設定値出力トリムコマンドが生成され得る。従って、目標総EGR率は好ましくはHP及び/又はLP EGR率に対する閉ループ調整により閉ループ制御される。かかる調整により実際のHP/LP EGR比が変化し得る。

20

【0045】

[0054]ステップ360において、ステップ350からのHP EGR及びLP EGR開度が、1つ又は複数のHP EGR弁、LP EGR弁、吸気絞り弁、又は排気絞り弁にそれぞれ適用され得る。HP及び/又はLP EGR開度は開ループ制御ブロックの下流で直接的に、又は開ループ制御ブロックの上流で設定値調整を介して間接的に調整される。

【0046】

[0055]例示的制御フロー

30

ここで図4の制御ダイアグラムを参照すると、図3の制御方法300の一部がEGR制御フロー400としてブロック図の形式で示されている。制御フロー400は、例えば図2の例示的制御サブシステム内で、及びより詳細には、その吸気制御モジュール64内で実行され得る。従って図4は、HP EGR制御サブモジュール又はブロック74、LP EGR制御サブモジュール又はブロック72及びターボチャージャブースト制御サブモジュール又はブロック76を示す。同様に、最適化ブロック402、EGR率推定部ブロック404、及びEGR率閉ループ制御ブロック406もまた、吸気制御モジュール64内、及びより詳細には、図2のトップレベル吸気制御サブモジュール70内で実行され得る。

【0047】

40

[0056]第一に、及び図5A~5Cも参照すると、実総EGR率推定部ブロック404は好ましくは、エンジン負荷、エンジン速度、ターボチャージャ給気圧、及びエンジンシステム温度などの他の標準的なエンジンシステムパラメータに加え、実際の総EGR率の代替パラメータを使用して実行される。例えば、図5Aは好ましい代替パラメータが空気質量流量414aであることを示し、これは任意の好適な空気質量流量推定値又は吸気質量流量センサなどからの読み取り値から得ることができる。別の例において、図5Bは代替パラメータが、吸気サブシステム14に配置されるO₂センサのようなO₂センサなどからの酸素パーセンテージ414bであり得ることを示す。例えば、O₂センサは全領域空燃比センサ(UEGO)であってもよく、これは吸気マニホールド34に位置し得る。さらなる例において、図5Cは代替パラメータが、温度センサから得られる吸気サブシステム

50

及び排気サブシステム温度 4 1 4 c であり得ることを示す。例えば、空気入口温度センサなどからの吸気温度、排気温度センサなどからの排気温度、及び吸気マニホールド温度センサなどからのマニホールド温度が使用され得る。上記のいずれの手法においても、実総 E G R 率 4 1 6 は 1 つ又は複数の代替パラメータタイプから推定され得る。

【 0 0 4 8 】

[0057] 第二に、及び再び図 4 を参照すると、最適化ブロック 4 0 2 が様々なエンジンシステム入力を受信及び処理して最適な H P / L P E G R 比を特定するとともに当該比に従い H P E G R 設定値を生成する。例えば、最適化ブロック 4 0 2 は、エンジンシステム 1 0 の対応するセンサなどからエンジン負荷信号 4 0 7 及びエンジン速度信号 4 0 8 を受信し得る。エンジン負荷信号 4 0 7 としては、マニホールド圧力、燃料注入流量等の任意のパラメータを挙げることができる。最適化ブロック 4 0 2 はまた、トップレベルエンジン制御モジュール 6 2 などから総 E G R 率設定値 4 1 8 も受信し得る。

10

【 0 0 4 9 】

[0058] 最適化ブロック 4 0 2 は、最適な H P / L P E G R 比を特定するとともに対応する H P E G R 設定値を生成するうえで燃費基準を優先させ得る。燃費最適化により、最適化ブロック 4 0 2 は任意の好適な正味ターボチャージャ効率モデルを含んでもよく、これはポンプ損失、並びにタービン及びコンプレッサ効率などの様々なパラメータを包含する。効率モデルは、エンジン吸気サブシステム 1 4 の原理に基づく数学的表現、一組のエンジンシステム較正表などを含み得る。燃費基準を満たすよう所望の E G R 比を決定するために使用される基準の例としては、燃費に負の影響を及ぼす傾向のある吸気又は排気スロットルの閉鎖の必要なしに総 E G R 率の達成が可能な比の設定を挙げることができ、又はこの比が最高燃費に最適な吸気空気温度を達成するよう調整され得る。

20

【 0 0 5 0 】

[0059] 最適化ブロック 4 0 2 はまた、燃費基準より、任意の好適な目的上の他のエンジンシステム基準の最適化を優先し得る。例えば、燃費基準より H P / L P E G R 比の提供が優先されてもよく、この比により運転者の車両加速要求に応えるトルク出力の増加など、エンジンシステム性能の向上が提供される。この場合、コントローラについては L P E G R の割合がより高いほどターボチャージャの高速化が可能となり、ターボラグが低減されるため有利であり得る。別の例において、異なる H P / L P E G R 比の提供が優先されることにより、ターボチャージャの過速条件又はコンプレッサ先端の過剰温度の回避、又はターボチャージャの凝縮液形成の低減など、エンジンシステム 1 0 が保護され得る。さらなる例において、別の H P / L P E G R 比の提供が優先されることにより、吸気又は排気サブシステム温度に作用するなどしてエンジンシステム 1 0 が保守され得る。例えば、排気サブシステム温度を上昇させてディーゼル微粒子フィルタを再生し得るとともに、吸気温度を低下させてエンジン 1 2 を冷却し得る。さらなる例として、吸気空気温度を制御することにより入口吸気通路において形成する可能性のある凝縮水を低減し得る。

30

【 0 0 5 1 】

[0060] エンジン 1 2 を冷却するために、特にエンジン 1 2 が火花点火エンジンであるときエンジンノックを低減させる又は無くすために、吸気温度を低下させ得る。ノックは、エンジンシリンダ内の空気 / 燃料混合物の 1 つ又は複数のポケットが混合物の通常の燃焼前線の包絡線の外側で爆発するとき起きる傾向にある。ノックは、空気 / 燃料混合物が燃料側で薄すぎるとき起きる可能性があり、ノックが開始するときの空気 / 燃料混合物の比は吸気温度によって変わり、吸気温度が高いほどエンジンノックが起きる傾向が大きくなり、従って空気 / 燃料混合物を燃料側でより濃くなるように調整する必要性がより大きくなる。

40

【 0 0 5 2 】

[0061] 従って、前に論じたように、H P / L P E G R 比を吸気温度に影響を与えるように調整することができ、この比は、ノックがやむか許容可能なレベルまで低下するまで、吸気マニホールド温度のような吸気温度を下げるように比較的より冷たい L P E G R の

50

寄与を高めるように調整される。従って、ここに開示する当該方法及び制御は、燃料効率の高いエンジン動作のためにできるだけ薄くエンジンを作動させ、ノックを防止し又は減少させるようにエンジンを冷却するために、HP/LP EGR比を調整するために使用することができる。

【0053】

[0062]エンジン制御のための多数の競合する目的及び制約が存在するので、最適なHP/LP EGR比は、常に最も冷たいEGR源(例えば、LP EGR)に対する最大の設定を含まないことがあり得る。例えば、あるエンジン動作点で、空気/燃料混合物の比は燃焼安定性によって制限され得る。その点では、比較的より冷たいLP EGRの寄与を高めるようにHP/LP EGR比をさらに調整することは、エンジンがより薄く作動するのを許さない可能性がある。実際、そのような調整はエンジンのポンプ効率を低下させ、それによって結果としてエンジン動作の効率がより低くなり得る。開示した当該方法は、そのような問題点に対処し、目標総EGR率が排気ガス基準に適合するように最初に決定され、次いで目標HP/LP EGR比が、決定された目標総EGR率の制約内で、ノック及び/又は燃料効率などの他のエンジンシステム基準を最適化するように決定される。

10

【0054】

[0063]いずれの場合にも、最適化ブロック402はそのモデルに従い入力処理して目標HP/LP EGR比を決定するとともに、次にHP EGR設定値420を生成し、これが下流のHP EGR制御ブロック74及び演算ノード422に供給され、演算ノード422はトップレベルエンジン制御モジュール62から総EGR率設定値418もまた受信することでLP EGR設定値424がもたらされる。

20

【0055】

[0064]第三に、及びなお図4を参照すると、総EGR率閉ループ制御ブロック406は、PIDコントローラブロックなどの総EGR率を制御するための任意の好適な閉ループ制御手段であり得る。閉ループ制御ブロック406は設定値入力406aを含んでトップレベルエンジン制御モジュール62から目標総EGR率設定値を受信するとともに、さらにプロセス変数入力406bを含んで推定部ブロック404から実総EGR率推定値を受信する。総EGR率制御ブロック406はこれらの入力処理してフィードバック制御信号又はトリムコマンド406cを生成し、これは別の演算ノード426でLP EGR設定値424と合計され下流でLP EGR制御ブロック72において入力される。かかるトリム調整は同様に、又は代替的に、LP EGR弁及び/又は排気絞り弁パーセンテージ開放コマンドに対する調整として計算され得るとともにLP EGR開ループ制御ブロック72の後に加算され得る。従って、制御ブロック406及び関連ノードは、開ループ制御ブロック72とその下流側で通信することによっても弁及びスロットル開度に好適な設定値を調整し得るであろう。

30

【0056】

[0065]HP EGR流量は開ループ制御されるのみであることから、目標総EGR率を達成するためLP EGR流量又はLP EGR率が閉ループ制御ブロック406により調整される。より具体的には、排気エミッション及びエンジン燃費は双方とも総EGR率に大きく依存し、且つそれほどではないにせよHP/LP EGR比にもある程度依存するため、最大限に制御するべく総EGR率が閉ループ制御される一方、最大限の費用効果及び効率のためHP及び/又はLP EGR率及び/又はHP/LP EGR比が少なくとも部分的に開ループ制御される。これらの開ループ制御ブロック72、74は、良好な応答時間を提供し、コントローラの相互依存性を低減し、且つセンサ信号の過渡性及び外乱の影響を低減する。これは一例示的手法であるが、以下では図8~10を参照して他の手法が考察される。

40

【0057】

[0066]第四に、LP EGR制御ブロック72及びHP EGR制御ブロック74は、ターボチャージャ給気圧409並びにエンジン負荷入力407及びエンジン速度入力40

50

8に加え、それらの各LP及びHP EGR設定値を受信する。LP EGR制御ブロック72及びHP EGR制御ブロック74はかかる入力を受信してそれらの各LP及びHP EGRアクチュエータを開ループ又はフィードフォワード制御する。例えば、LP EGR制御ブロック72及びHP EGR制御ブロック74は、LP EGR弁コマンド430及び/又は排気スロットルコマンド432、及びHP EGR弁コマンド438及び/又は吸気スロットルコマンド440を出力する。LP EGR制御ブロック72及びHP EGR制御ブロック74は、1つ又は複数のモデルを使用してHP及びLP EGR流量を好適なHP及びLP EGR弁及び/又はスロットル位置と関連付ける。

【0058】

[0067]図6A及び6Bに示されるとおり、LP EGR制御ブロック72及びHP EGR制御ブロック74は様々な開ループ制御モデルを含み得る。例えば、LP EGR制御ブロック72は任意の好適なモデル426を含むことでLP EGR設定値424をLP EGR弁位置と関連付け、目標HP/LP EGR比の達成を支援し得る。また、LP EGR制御ブロック72は任意の好適なモデル428を含むことでLP EGR設定値424を排気スロットル位置と関連付け、目標HP/LP EGR比の達成を支援し得る。モデル426、428は、エンジン負荷407、エンジン速度408、及びターボチャージャ給気圧409などの任意の好適な入力を受信し得る。モデル426、428は、実行されるとそれぞれLP EGR弁コマンド430及び/又は排気スロットルコマンド432を生成し、これらはそれぞれのアクチュエータにより使用される。アクチュエータは開ループモードで動作してもよく、又はアクチュエータ位置を計測するための任意の好適なセンサと動作上連結されるとともにコマンドを調整して目標パーセンテージを達成してもよいことに留意されたい。

【0059】

[0068]同様に、HP EGR制御ブロック74は任意の好適なモデル434を含むことでHP EGR設定値420をHP EGR弁位置と関連付け、目標HP/LP EGR比の達成を支援し得る。また、HP EGR制御ブロック74は任意の好適なモデル436も含むことでHP EGR設定値420を吸気スロットル位置と関連付け、目標HP/LP EGR比の達成を支援し得る。さらに、モデル434、436は、エンジン負荷407、エンジン速度408、及びターボチャージャ給気圧409などの任意の好適な入力を受信し得る。モデル434、436は、実行されるとそれぞれHP EGR弁コマンド438及び/又は吸気スロットルコマンド440を生成し、これらはそれぞれのアクチュエータにより使用される。

【0060】

[0069]図7は、目標総EGR率に対する例示的LP EGR弁及び排気スロットル開度のグラフを示す。示されるとおり、絞り弁42は約0% EGRにおいて実質的に閉鎖されているとともに徐々に開放され約20% EGRで実質的に100%の開放位置となり、一方LP EGR弁54は約0% EGRから約20% EGRまで実質的に閉鎖されたままである。その後、排気スロットル42は総EGRが約70%に達するまで100%開放されたままであり、及びLP EGR弁54は徐々に開放され約70% EGRで実質的に100%の開放となる。その後、LP EGR弁54は実質的に100%開放されたまま保たれる一方、排気絞り弁42は徐々に閉鎖され100% EGRで実質的に閉鎖される。単一の組み合わせられたLP EGR及び排気絞り弁が今しがた記載したような弁開放を実質的に達成し得る限り、2つの別個の弁ではなく、かかる一体の弁装置が使用され得るであろう。

【0061】

[0070]再び図4を参照すると、ターボチャージャブースト制御ブロック76は、好適なPID制御ブロックなどの、ターボチャージャアクチュエータを調整して安全なターボ動作範囲内で目標給気圧を達成するための任意の好適な開ループ制御手段である。制御ブロック76は設定値入力76aを含むことでトップレベルエンジン制御モジュール62からブースト設定値を、及びターボチャージャブーストセンサから実給気圧入力76bを受信

し得る。制御ブロック 76 はこれらの入力进行处理するとともに可変タービンジオメトリコマンド 444 などの任意の好適なターボチャージャコマンド出力を生成してターボチャージャ 18 の可変ペーンを調整する。

【0062】

[0071]ここで図 8 を参照すると、好ましい制御フロー 400 の代わりに代替的制御フロー 800 が使用され得る。この実施形態は図 4 の実施形態と多くの点で類似しているとともに、実施形態間で同じ数字は、図面のいくつかの図を通じて同様の、又は対応する要素をほぼ示す。加えて、前の実施形態の記載が参照により援用されるとともに、ここでは基本的に共通の主題は繰り返されないものとする。

【0063】

[0072]代替的制御フロー 800 は LP EGR ではなく HP EGR の閉ループ調整を含む。換言すれば、LP EGR 設定値 424' ではなく HP EGR 設定値 420' が調整されることにより総 EGR 率が制御され得る。従って、閉ループ制御ブロック 406 は制御信号を生成して HP EGR 率を - LP EGR 率ではなく - 調整し得る。制御戦略のこの変更に適させるため、最適化ブロック 402' が提供され、HP EGR 設定値 420' ではなく LP EGR 設定値 424' が出力され得る。かかるトリム調整は同様に、又は代替的に、HP EGR 弁及び / 又は吸気絞り弁パーセンテージ開放コマンドに対する調整として計算され得るとともに HP EGR 開ループ制御ブロック 74 の後に加算され得る。従って、制御ブロック 406 及び関連ノードは開ループ制御ブロック 74 とその下流側で通信することによっても弁及びスロットル開度について好適な設定値を調整し得るであろう。それ以外は、フロー 800 はフロー 400 と実質的に同様である。

【0064】

[0073]ここで図 9 を参照すると、好ましい制御フロー 400 の代わりに第 2 の制御フロー 900 が使用され得る。この実施形態は図 4 の実施形態と多くの点で類似しているとともに、実施形態間で同じ数字は、図面のいくつかの図を通じて同様の、又は対応する要素をほぼ示す。加えて、前の実施形態の記載が参照により援用されるとともに、ここでは基本的に共通の主題は繰り返されないものとする。

【0065】

[0074]第 2 の制御フロー 900 において、閉ループ制御が HP 及び LP EGR 設定値と同じ比率で HP 及び LP EGR 率に割り当てられ得る。換言すれば、HP 及び LP EGR 率は双方ともそれらの各 HP 及び LP EGR 設定値に応じて閉ループ調整される。

【0066】

[0075]制御戦略のこの変更を促進するため、閉ループ制御ブロック 406 はそのトリムコマンド 406c を、フロー 400 のように上流演算ノード 426 を介して LP EGR 制御ブロック 72 のみに出力することはない。むしろ、トリムコマンドは LP EGR 制御ブロック 72 及び HP EGR 制御ブロック 74 の双方に出力される。この変更をさらに促進するため、比例演算ブロック 950、952 がそれぞれ HP 及び LP EGR 設定値及び総 EGR 設定値 418 を受信する。演算ブロック 950、952 からの比例出力は乗算演算ブロック 954、956 で受信され、それらに対し閉ループトリムコマンド 406c が比例割当てされる。乗算出力は下流演算ノード 426、926 で LP 及び HP EGR 設定値と合計され、下流で LP EGR 制御ブロック 72 及び HP EGR 制御ブロック 74 において入力される。好適なチェックが演算ブロック内で実施され、総 EGR 率設定値が 0 のときに 0 で除算されることが回避され得るであろう。それ以外の点では、フロー 900 はフロー 400 及び / 又は 800 と実質的に同様である。

【0067】

[0076]ここで図 10 を参照すると、好ましい制御フロー 400 に代わり第 3 の例示的制御フロー 1000 が使用され得る。この実施形態は図 4 の実施形態と多くの点で類似しているとともに、実施形態間で同じ数字は、図面のいくつかの図を通じて同様の、又は対応する要素をほぼ示す。加えて、前の実施形態の記載が参照により援用されるとともに、こ

10

20

30

40

50

ここでは基本的に共通の主題は繰り返されないものとする。

【0068】

[0077]第3の制御フロー1000において、閉ループ制御はLP EGR開ループ制御ブロック72とHP EGR開ループ制御ブロック74との間を任意の所定の瞬間のエンジン動作条件に応じて交互に切り換えられ得る。換言すれば、HP又はLP EGR設定値のいずれも閉ループ制御により調整され得る。例えば、HP EGRが閉ループ制御されることにより、エンジンシステム温度が比較的高いとき、又は総EGR率の急速な変更が必要とされるとき、又はターボチャージャ性能がそれほど重要ではないか、若しくは必要とされないときの、ターボチャージャでの凝縮が回避される。

【0069】

[0078]制御戦略の変更を達成するため、閉ループ制御ブロック1006は、フロー400のように上流演算ノード426を介してLP EGR制御ブロック72のみに出力を提供することはない。むしろ、制御ブロック1006は出力をLP EGR制御ブロック72及びHP EGR制御ブロック74の双方に提供する。閉ループ制御ブロック1006は設定値入力1006aを含むことでトップレベルエンジン制御モジュール62から目標総EGR率設定値418を受信し得るとともに、さらにプロセス変数入力1006bを含むことで推定部ブロック404から実総EGR率推定値を受信し得る。総EGR率制御ブロック1006はこれらの入力を処理し、次の代替的トリムコマンド、すなわち演算ノード426においてLP EGR設定値424と合計して下流でLP EGR制御ブロック72において入力するためのLP EGRトリムコマンド1006c、及び別の演算ノード1026においてHP EGR設定値420と合計して下流でHP EGR制御ブロック74において入力するためのHP EGRトリムコマンド1006dを生成する。制御ブロック1006が2つの出力1000cと1000dとの間を切り換えられることによって、LP EGR率又はHP EGR率が閉ループ制御ブロック1006により調整され、目標総EGR率が達成され得る。それ以外の点では、フロー1000はフロー400及び/又は800と実質的に同様である。

【0070】

[0079]上記の様々な例示的实施形態の1つ又は複数が次の利点の1つ又は複数を含み得る。第一に、何よりもまず排出ガス規制に適合し、及び次にエンジン燃費及び性能を最適化するとともにエンジンシステムを保護及び保守するような方法で、総目標EGR率がHP及びLP EGR通路に割り当てられ得る。第二に、費用がかかり、エンジンシステムを複雑にし、故障モードを招く、個別の総EGR、HP EGR、又はLP EGR流量センサの使用が必要ない。第三に、1つの標準的閉ループ制御手段を使用して目標総EGR率並びに個別のHP及びLP EGR流量を制御し得るため、現行のエンジン制御アーキテクチャにおける実用的且つ費用効果の高い実現が可能となる。第四に、単一の共通アクチュエータにより制御される複合型LP EGR弁及び排気絞り弁が使用され得るとともに、同様に、単一の共通アクチュエータにより制御される複合型HP EGR弁及び吸気絞り弁もまた使用され得る。

【0071】

[0080]別の実施形態において、開示された当該方法のうちの1つ又は複数は、1つのEGR源しか有さないターボチャージャ付きエンジンシステムに使用し得る。例えば、図1を参照すると、EGRサブシステム20はただ1つのEGR通路、例えば高圧(HP)EGR通路46を含み得る。別の例において、内部エンジン可変バルブタイミング及びリフトを利用して内部HP EGRを誘導するなど他の形態のHP EGRを使用し得る。そのような単一のEGRループエンジンシステムでは、開示された当該方法のうちの少なくともいくつかは使用し得、高圧EGRの寄与は100%に設定され、低圧EGRの寄与は0%に設定される。例えば、図6Bに例示するような、高圧EGRの開ループ制御を使用し得る。勿論この実施形態の変形例として、図1を参照すると、このEGRサブシステム20は低圧(LP)EGR通路48のみを含み得る。

【0072】

[0081]この実施形態に従えば、高圧及び低圧EGR通路を有するエンジンシステムに本方法又は製品が使用されるとき、排気ガス基準に適合するように目標総EGR率が決定され、次いで決定された目標総EGR率の制約内で、他のエンジンシステム基準の最適化のために調整可能な目標高圧EGR/低圧EGR比が与えられる。しかし、本方法又は製品がHP EGR通路しか有さないエンジンシステムに使用されるとき、高圧EGR/低圧EGR比は100%高圧EGR/0%低圧EGRに設定される。

【0073】

[0082]この単一のEGRループの実施形態は、決定された目標HP/LP EGR比に従ってHP EGR及びLP EGR設定点を生成するステップも含み得、高圧EGR設定点は最大値などのゼロでない値に設定され、低圧EGR設定点はゼロに設定される。本方法は、エンジン負荷、エンジン速度、及びターボチャージャ給気圧を入力として伴う開ループモデルを使用することを含む、HP EGR及びLP EGR設定点に応じた目標HP及びLP EGR弁及び排気絞り弁の開度パーセントを決定するステップも含み得る。勿論、目標LP EGR弁開度パーセントはゼロにもし得る。

10

【0074】

[0083]この単一のEGRループの実施形態は、エンジン効率の増大を達成するために、未到達及び/又は行き過ぎのEGR状態を避けるためにターボチャージャブースト制御と少なくとも1つのEGR弁との制御を調整することも含み得る。加えるに、この単一のEGRループの実施形態は、給気圧及び/又は排気圧の未到達及び/又は行き過ぎを避けるためにターボチャージャブースト制御と少なくとも1つのEGR弁の制御を調整することも含み得る。

20

【0075】

[0084]本方法は、コンピュータ制御エンジンシステムによって実行可能な命令を含むコンピュータ使用可能媒体を備えるコンピュータプログラム製品内に明示し得る。コンピュータ使用可能媒体は、コンピュータプログラムを局所的に担持し、又は分配するために使用し得、コンピュータ読み出し可能命令、プログラムモジュール、データストラクチャ、他のデータ、等などの情報の記憶のための任意の方法又は技術で実施可能な揮発性及び不揮発性の、取り外し可能及び取り外し不可能な媒体を含み得る。より具体的には、コンピュータ記憶媒体は、RAM、ROM、EEPROM、フラッシュメモリ又はメモリスティック、集積回路、CD-ROM、デジタル多用途ディスク(DVD)又は他の光学ディスク記録媒体、磁気カセット、磁気テープ、磁気ディスク記録媒体又は他の磁気記録デバイス、又は所望の情報を記憶するのに使用し得、コンピュータ又はコントローラによってアクセスし得る任意の他の媒体を含み得る。

30

【0076】

[0085]上述される本発明の実施形態は本質的に単なる例示であり、従ってそれらの変形例は、本発明の精神及び範囲からの逸脱とは見なされないものとする。

【図1】

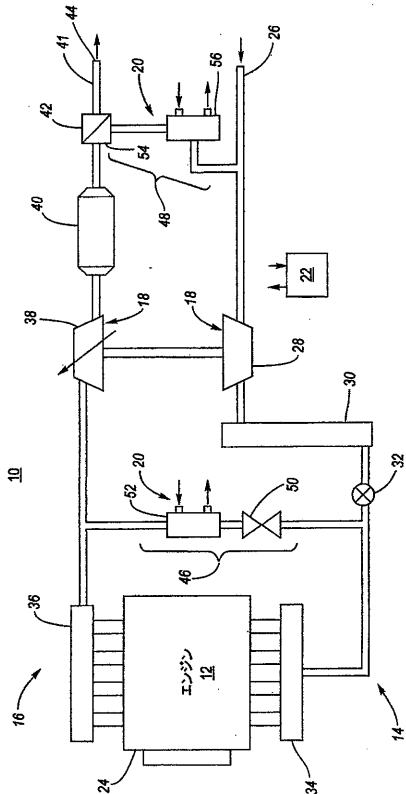

【図2】

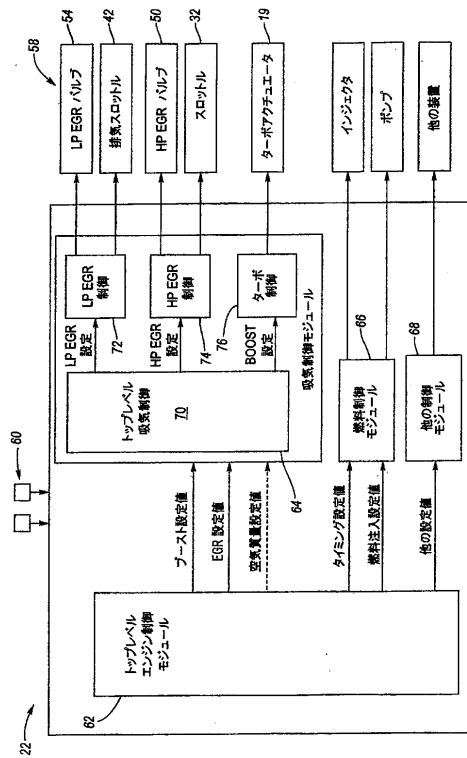

【図3】

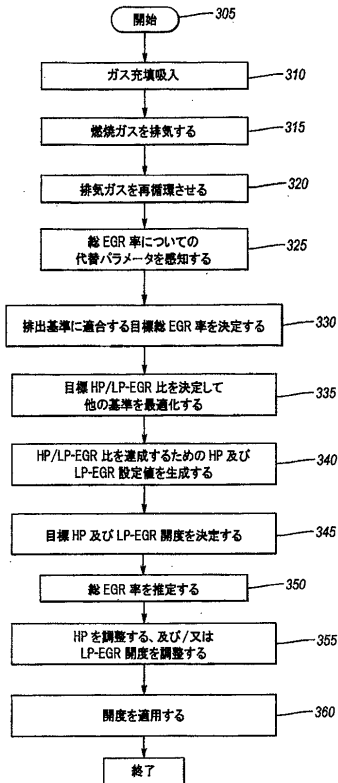

【図4】

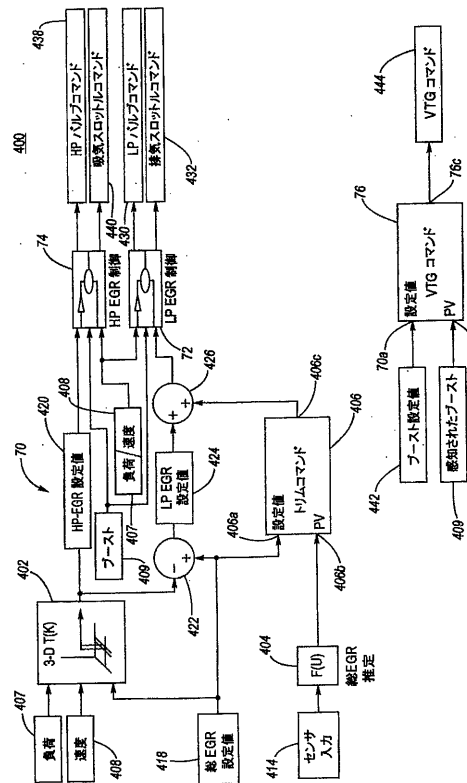

【 図 9 】

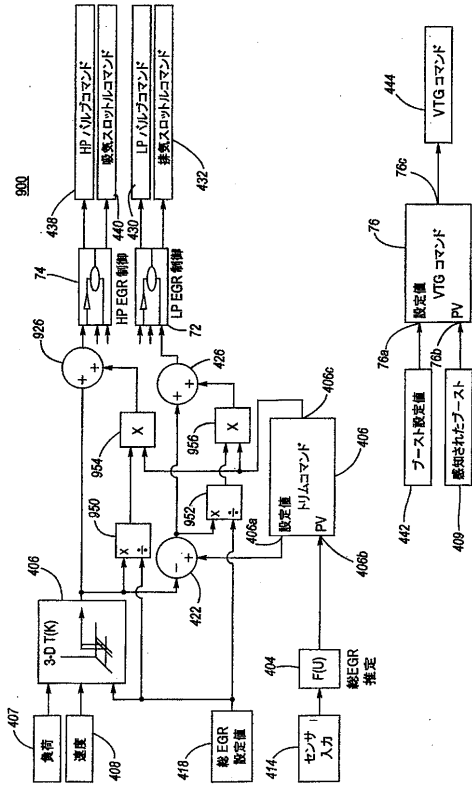

【 図 10 】

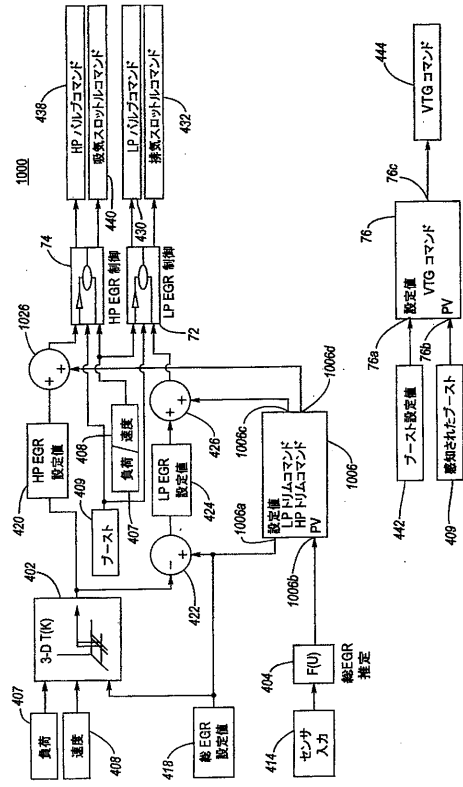

フロントページの続き

(51) Int.Cl.	F I	テーマコード(参考)
	F 0 2 D 45/00	3 4 5 B
	F 0 2 B 37/00	3 0 2 F
(74)代理人	100117411	
	弁理士 串田 幸一	
(72)発明者	ジョン・シュッティ	
	アメリカ合衆国ミシガン州4 8 3 4 6 , クラークストン , ラングル・コート	6 8 9 9
(72)発明者	フォルカー・ヨエルグル	
	オーストリア国 2 3 8 4 ブライテンフルト , プリメルヴェーク	6
(72)発明者	フォルカー・ミュラー	
	ドイツ国 5 5 5 7 8 フェンデルスハイム , ライフェルゼンシュトラッセ	8
(72)発明者	デーヴィッド・ビー・ロス	
	アメリカ合衆国ニューヨーク州1 3 0 7 3 , グロトン , ワルデン・レイン	6 4
Fターム(参考)	3G005 DA02 EA16 FA35 HA12 HA19	
	3G062 AA05 EA10 ED08 FA13 GA01 GA06 GA10	
	3G092 AA17 AA18 BA01 BA03 DC09 DC12 EC01 FA17 HA01Z HA16Z	
	HD09Z HE01Z	
	3G384 BA27 DA02 DA14 EA01 FA01Z FA11Z FA48Z	

【外国語明細書】

2012017730000001.pdf