

(19) 日本国特許庁(JP)

(12) 特 許 公 報(B2)

(11) 特許番号

**特許第3830251号**  
(P3830251)

(45) 発行日 平成18年10月4日(2006.10.4)

(24) 登録日 平成18年7月21日(2006.7.21)

(51) Int. Cl.	F I	
<b>GO 1 F 1/00 (2006.01)</b>	GO 1 F 1/00	T
<b>GO 1 F 1/12 (2006.01)</b>	GO 1 F 1/12	
<b>GO 1 F 1/696 (2006.01)</b>	GO 1 F 1/68	2 O 1 C
<b>F 2 4 H 1/10 (2006.01)</b>	GO 1 F 1/00	V
	F 2 4 H 1/10	3 O 1 Z

請求項の数 6 (全 13 頁)

(21) 出願番号	特願平9-310243	(73) 特許権者	301066992
(22) 出願日	平成9年11月12日(1997.11.12)		株式会社ハーマンプロ
(65) 公開番号	特開平11-142194		大阪府大阪市此花区春日出南三丁目2番1
(43) 公開日	平成11年5月28日(1999.5.28)		0号
審査請求日	平成16年4月12日(2004.4.12)	(74) 代理人	100107308
			弁理士 北村 修一郎
		(72) 発明者	富尾 剛至
			大阪府大阪市港区南市岡1丁目1番52号
			株式会社ハーマン内
		(72) 発明者	藤川 英明
			大阪府大阪市港区南市岡1丁目1番52号
			株式会社ハーマン内
		(72) 発明者	白倉 俊也
			大阪府大阪市港区南市岡1丁目1番52号
			株式会社ハーマン内

最終頁に続く

(54) 【発明の名称】 流体検知装置及び給湯装置

(57) 【特許請求の範囲】

【請求項1】

流体の流動状態に伴って機械的に作動する作動体の作動状態に基づいて流体の流動量を検出する機械式流量検出手段と、  
電気抵抗値が温度によって変化する可変抵抗素子が前記流体の流動対象箇所に設けられ、この可変抵抗素子の抵抗値の変化に基づいて、前記流体の流動量を検出する電気式流量検出手段と、  
前記機械式流量検出手段による検出流動量と前記電気式流量検出手段による検出流動量との偏差に基づいて、前記機械式流量検出手段が動作異常状態であるか否かを判別する異常判別手段とが設けられている流体検知装置。

【請求項2】

前記異常判別手段が前記動作異常状態であることを判別すると、警報を発生する警報手段が備えられている請求項1記載の流体検知装置。

【請求項3】

前記電気式流量検出手段は、  
前記可変抵抗素子を加熱する加熱手段と、前記可変抵抗素子の抵抗値の変化に基づいて前記可変抵抗素子の個体温度を検出する温度検出手段とが備えられ、  
この温度検出手段の検出情報に基づいて、前記個体温度が設定温度になるまで前記可変抵抗素子を加熱するとともに、前記設定温度にまで加熱された後における前記可変抵抗素子の個体温度の変化状態に基づいて流体の流動量を判別するように構成されている請求項1

又は 2 記載の流体検知装置。

【請求項 4】

前記電気式流量検出手段は、

前記可変抵抗素子の抵抗値の変化情報、及び、予め設定されている換算情報に基づいて、前記流体の流動量を求める流量判別手段を備えて構成され、

前記流動判別手段は、その求めた前記流体の流動量が、前記機械式流量検出手段による検出流動量に対応するように、前記換算情報を補正するように構成されている請求項 1 ~ 3 のいずれか 1 項に記載の流体検知装置。

【請求項 5】

請求項 1 ~ 4 のいずれか 1 項に記載の流体検知装置を備えた給湯装置であって、

入力路から供給される水をバーナにより加熱されて出湯路から出湯する熱交換器が備えられ、

前記機械式流量検出手段及び前記電気式流量検出手段が前記熱交換器に対する通水量を検出するように構成され、

前記熱交換器に対する通水量の検出情報に基づいて、前記バーナの燃焼状態を制御する燃焼制御手段が備えられている給湯装置。

【請求項 6】

前記燃焼制御手段は、前記異常判別手段にて動作異常状態であることが判別されていない正常動作時において、前記機械式流量検出手段の検出情報に基づいて、前記バーナの燃焼状態を制御するように構成され、

前記燃焼制御手段は、前記異常判別手段にて動作異常状態であることが判別されると、前記機械式流量検出手段に代えて、前記電気式流量検出手段の検出情報に基づいて、前記バーナの燃焼状態を制御するように構成されている請求項 5 に記載の給湯装置。

【発明の詳細な説明】

【0001】

【発明の属する技術分野】

本発明は、流体の流動量を検出するための流体検知装置及びそれを用いた給湯装置に関する。

【0002】

【従来の技術】

従来、例えば、給湯装置等において、流体の一例としての水の通流量を検知するために使用される流体検知装置としては、通水路内の水の流動に伴ってその流動量に応じた回転数で回転するように設けられた回転羽根等、水の流動に伴って機械的に作動する作動体が設けられるとともに、その作動体（回転羽根）の作動状態（回転数）に応じた信号を出力するホール素子等の出力手段が備えられる構成としたものがあった。

【0003】

【発明が解決しようとする課題】

上記したような従来構成の流体検知装置においては、流体の流動状態に応じて機械的に作動する作動体の状態に基づいて流量を検知するものであるから、流動量の変化に対しても精度よく検出することができる利点があるが、次のような点で未だ改善の余地があった。

【0004】

給湯装置の通水路中を流動する流体（湯水）には、例えば髪の毛等の夾雑物やその他の様々な異物を含んでいることがある。そして、このような夾雑物が誤って作動体に絡み付いたり、あるいは、流体中の異物が長期間の使用によって作動体の表面に堆積して、作動体が流動量に対応した適正な作動状態とならず、流動量検出動作が適正に行えなくなる等の不都合が生じるおそれがあった。

そうすると、流体の流動量を適正に検出することが出来なくなって、例えば、給湯装置のように検出される流動量に基づいてバーナの燃焼状態を切り換え制御する場合等、検出流動量に基づいて他の制御を行うような構成においては、そのような他の制御動作が適正に実行されなくなるが、このような他の制御動作が適正に実行できない状態が生じた場合に

10

20

30

40

50

、その原因が流体検知装置の動作異常であるか否について使用者がすぐに判断することができず、その後の処理を迅速に行えないといった不利がある。

【0005】

本発明はかかる点に着目してなされたものであり、請求項1～4の目的は、流体の流動量を精度よく検出できるとともに、流体検知動作が異常である場合にその後の処理を迅速に行うことが可能となる流体検知装置を提供する点にある。

【0006】

請求項5、6の目的は、上記流体検知装置を用いて、通水量の検出情報に基づくバーナの燃焼状態の制御を、適正な状態で実行することが可能となる給湯装置を提供する点にある。

【0007】

【課題を解決するための手段】

請求項1に記載の流体検知装置の特徴構成によれば、流体の流動状態に伴って機械的に作動する作動体の作動状態に基づいて流体の流動量を検出する機械式流量検出手段と、電気抵抗値が温度によって変化する可変抵抗素子が前記流体の流動対象箇所に設けられ、この可変抵抗素子の抵抗値の変化に基づいて、前記流体の流動量を検出する電気式流量検出手段と、前記機械式流量検出手段による検出流動量と前記電気式流量検出手段による検出流動量との偏差に基づいて、前記機械式流量検出手段が動作異常状態であるか否かを判別する異常判別手段とが設けられている。

【0008】

従って、動作が正常に行われているときは、機械式流量検出手段を用いて流体の流動量を精度よく検出することができる。又、電気式流量検出手段によって、流体の流動対象箇所に設けられた可変抵抗素子の抵抗値の変化に基づいて流動量を検出するようにして、何らかの要因により機械式流量検出手段の検出作動が適正に行えない状態であっても、この電気式流量検出手段により流動量を検出することができ、それらの検出流動量の偏差に基づいて、例えば、機械式流量検出手段による検出流動量が電気式流量検出手段による検出流動量に較べて設定値以上少なくなると、機械式流量検出手段が動作異常状態であると判別できることになる。

【0009】

その結果、機械式流量検出手段を用いて流体の流動量を精度よく検出できるとともに、流体検知動作が異常である場合に、動作異常状態であることを判別してその後の処理を迅速に行うことが可能となる流体検知装置を提供できるに至った。

【0010】

請求項2に記載の流体検知装置の特徴構成によれば、請求項1において、前記異常判別手段が前記動作異常状態であることを判別すると、警報を発生する警報手段が備えられているので、使用者は機械式流量検出手段が動作異常状態であることを認識することができ、機械式流量検出手段の修理や交換等のメンテナンス処理を迅速に対応できることになる。

【0011】

請求項3に記載の流体検知装置の特徴構成によれば、請求項1又は2において、前記電気式流量検出手段は、前記可変抵抗素子を加熱する加熱手段と、前記可変抵抗素子の抵抗値の変化に基づいて前記可変抵抗素子の個体温度を検出する温度検出手段とが備えられ、この温度検出手段の検出情報に基づいて、前記個体温度が設定温度になるまで前記可変抵抗素子を加熱するとともに、前記設定温度にまで加熱された後における前記可変抵抗素子の個体温度の変化状態に基づいて流体の流動量を判別するように構成されている。

【0012】

つまり、電気抵抗値が温度によって変化する可変抵抗素子を加熱手段にて設定温度になるまで加熱した後、その後の放熱による温度変化状態が、可変抵抗素子が存在する領域（雰囲気）における流体の流動量に応じて変化することを利用して、温度検出手段にて検出される可変抵抗素子の個体温度の変化状態に基づいて流体の流動量を判別することができるのである。

10

20

30

40

50

## 【0013】

請求項4に記載の流体検知装置の特徴構成によれば、請求項1～3のいずれかにおいて、前記電気式流量検出手段は、前記可変抵抗素子の抵抗値の変化情報、及び、予め設定されている換算情報に基づいて、前記流体の流動量を求める流量判別手段を備えて構成され、前記流動判別手段は、その求めた前記流体の流動量が、前記機械式流量検出手段による検出流動量に対応するように、前記換算情報を補正するように構成されている。

## 【0014】

前記電気式流量検出手段は、可変抵抗素子の抵抗値の変化情報を予め設定されている換算情報に照らして流体の流動量に換算することになるが、このような構成の流量検出手段は機械式流量検出手段に較べて、雰囲気温度の差異や可変抵抗素子の熱定数の個体差等に起因して検出精度のバラツキが大きい。そこで、精度よく検出できる機械式流量検出手段による検出流動量に対応するように前記換算情報を補正することで、電気式流量検出手段の検出精度が向上し、その結果、機械式流量検出手段が動作異常状態であるか否かを精度よく判別できることになる。

10

## 【0015】

請求項5に記載の給湯装置の特徴構成によれば、請求項1～4のいずれか1項に記載の流体検知装置を備えて、入力路から供給される水をバーナにより加熱されて出湯路から出湯する熱交換器が備えられ、前記機械式流量検出手段及び前記電気式流量検出手段が前記熱交換器に対する通水量を検出するように構成され、前記熱交換器に対する通水量の検出情報に基づいて、前記バーナの燃焼状態を制御する燃焼制御手段が備えられている。

20

## 【0016】

熱交換器に対する通水量の検出情報に基づいてバーナの燃焼状態が制御されることになるが、機械式流量検出手段を用いて通水量を精度よく検出できるとともに、機械式流量検出手段が異常である場合に動作異常状態であることを判別してその後の処理を迅速に行うことが可能であるから、動作異常状態のまま燃焼制御を長く継続する等の不利を回避して、通水量の検出情報に基づくバーナの燃焼状態の制御を適正な状態で実行することが可能となる給湯装置を提供できるに至った。

## 【0017】

請求項6に記載の給湯装置の特徴構成によれば、請求項5において、前記燃焼制御手段は、前記異常判別手段にて動作異常状態であることが判別されていない正常動作時において、機械式流量検出手段の検出情報に基づいて、バーナの燃焼状態を制御するように構成され、燃焼制御手段は、異常判別手段にて動作異常状態であることが判別されると、機械式流量検出手段に代えて、電気式流量検出手段の検出情報に基づいてバーナの燃焼状態を制御するように構成されている。

30

## 【0018】

正常動作時には機械式流量検出手段にて精度よく検出される通水量の検出情報に基づいてバーナの燃焼状態を制御するので、適正な燃焼制御を実行できる。そして、機械式流量検出手段が動作異常状態であることが判別されると、機械式流量検出手段に代えて、電気式流量検出手段の検出情報を利用してバーナの燃焼状態を制御するので、動作異常が生じて信頼性の低下した機械式流量検出手段に基づいて制御を継続するといった不都合を回避しながら、適正な燃焼制御を実行することが可能となる。

40

## 【0019】

## 【発明の実施の形態】

以下、本発明に係る流体検知装置とそれを用いた給湯装置について説明する。給湯装置は、図1に示すように、供給される水を加熱して給湯する給湯部K、この給湯部Kの動作を制御する制御部H、制御部Hに動作指令を与えるリモコン操作部Rを備えて構成されている。

前記給湯部Kは、燃焼室1の内部に、水加熱用の熱交換器2と、この熱交換器2を加熱するガス燃焼式バーナ3と、このバーナ3に燃焼用空気を通流するモータ駆動式の通風ファン4とが備えられ、前記熱交換器2に入水路5と出湯路6とが夫々接続されて入水路5か

50

ら供給される水を加熱して出湯路6から図示しない出湯栓に向けて出湯するように構成されている。前記入水路5には、この入水路5内を通流する通水量を計測する通水量センサ7と、入水温度を計測する入水温サーミスタ8とが備えられ、前記出湯路6には熱交換器2から出湯される湯の温度を検出する出湯温サーミスタ9が備えられている。又、前記バーナ3に対する燃料供給路10には開閉弁11と燃料供給量を変更調節自在な電磁比例弁12とが備えられ、バーナ3の近くには、バーナ3に点火するために点火イグナイタ13、及び、着火状態を検出するフレイムロッド14が備えられている。

#### 【0020】

前記通水量センサ7は、図示はしないが、入水路5中にて水流に伴って回転作動する回転羽根と、この回転羽根の回転数に対応するパルス信号を出力するホール素子とを備えて構成され、回転羽根の回転数が通水量の変化に対応することから、設定単位時間内に出力されるパルス信号のパルス数をカウントすることで通水量を精度よく検出できる周知構造の流量センサであり機械式流量検出手段に相当する。

10

#### 【0021】

前記リモコン操作部Rには、給湯運転のON/OFFを指令する運転スイッチ15、目標出湯温度を変更設定するための湯温設定スイッチ16、給湯温度を表示する温度表示部17、後述するように異常状態を警報する警報手段としての警報ランプ18等が備えられている。

#### 【0022】

前記制御部Hは、マイクロコンピュータ19を備えて構成され、リモコン操作部Rの操作指令に基づいて出湯温度が目標給湯温度になるように給湯部Kの動作を制御する燃焼制御手段Ha、及び、前記入水温サーミスタ8を用いて熱交換器2に対する通水量を検出する電気式流量検出手段Hb、通水量センサ7による検出流動量と前記電気式流量検出手段による検出流動量との偏差に基づいて、通水量センサ7が動作異常状態であるか否かを判別する異常判別手段Hcの夫々を備えて構成されている。

20

#### 【0023】

次に、電気式流量検出手段Hbについて説明する。

入水温サーミスタ8は、電気抵抗値が温度によって変化する可変抵抗素子である点を利用して、制御部Hが、前記入水温サーミスタ8に対して自己加熱させるべく加熱用の電力を供給するとともに、入水温サーミスタ8の温度変化による可変抵抗値に基づいて、その周囲の温度を検出するようにして、更に、入水温サーミスタ8の個体温度を設定温度まで上昇させて、設定時間が経過する間その設定温度に維持した後に電力供給を停止した後に於いて、入水温サーミスタ8の個体温度の時間経過に伴う変化状態を測定し、その測定結果に基づいて、入水温サーミスタ8が存在している領域（入水路の内部）における水の流量を判別するように構成されている。つまり、入水温サーミスタ8の放熱量は水の流量に応じて異なることから温度の変化状態に基づいて流量を求めることができるのである。

30

#### 【0024】

詳述すると、前記制御部Hは、図2に示すように、マイクロコンピュータ19及びその周辺回路を備えて構成され、入水温サーミスタ8に対して、加熱用直流電源20（約30V）からの自己加熱用の電力をスイッチングトランジスタ21を介して間欠的に供給する電力供給手段としての電力供給部22と、自己加熱用の電力が供給されていない状態で加熱用電力における電圧よりも低い測定用直流電源23（約5V）が印加された状態で入水温サーミスタ8の抵抗値（温度により変化する）に対応する出力電圧を検出するための温度検出用回路24とが、マイクロコンピュータ19の外付け回路として備えられている。

40

そして、マイクロコンピュータ19には、前記出力電圧に基づいて入水温サーミスタ8が存在する領域、つまり、出湯路6の内部の温度を検出する温度検出部100、この温度検出部100の検出情報に基づいて、入水温サーミスタ8の個体温度を設定温度まで上昇させて、設定時間が経過する間その設定温度に維持させる定温加熱制御を実行し、且つ、前記設定時間が経過すると前記定温加熱制御による電力供給を停止すべく、前記電力供給部22による電力供給状態を制御する制御手段としての電力制御部101、前記定温加熱制

50

御による前記電力供給が停止された後において、入水温サーミスタ 8 の個体温度の時間経過に伴う変化状態を測定する温度変化状態測定手段としての温度変化測定部 102、この温度変化測定部 102 の測定結果に基づいて、入水路 5 における流量を判別する流量判別手段としての流量判別部 103 の夫々が備えられて、前記電気式流量検出手段 H b が構成されている。

#### 【0025】

前記電力供給部 22 は、加熱用直流電源 20 からの電力を、制御部 H からのパルス信号に基づいて間欠的に ON/OFF するスイッチングトランジスタ 21 を介して入水温サーミスタ 8 に供給するように構成され、パルス信号のデューティ比を変更調節することで加熱用電力を変更調節するように構成されている。尚、図中 25 は、マイクロコンピュータ 19 からのパルス信号にて断続する保護抵抗付きのトランジスタを含むスイッチング回路である。

10

#### 【0026】

前記温度検出用回路 24 は、温度検出時に入水温サーミスタ 8 の抵抗値を検出するための電流を測定用直流電源 23 から供給するための負荷抵抗 26 が備えられ、この負荷抵抗 26 と入水温サーミスタ 8 との接続点 N1 における測定電圧が入力されるマイクロコンピュータ 19 の入力端子 N2 に対して、加熱用直流電源 20 からの高電圧が印加されることを保護するための保護抵抗 27 及び保護ダイオード 28、29 が備えられている。

つまり、スイッチングトランジスタ 21 が ON している時は、入水温サーミスタ 8 に加熱用直流電源 20 の電力が供給される同時に前記接続点 N1 に高電圧が印加され、測定用直流電源 23 との間、負荷抵抗 26 を経由するものと、保護抵抗 27 及び一方の保護ダイオード 28 を経由する二つの電流経路が形成される。この保護ダイオード 28 の順方向の抵抗値が保護抵抗 27 に比べて充分低く且つ接触電位の低いショットキーバリアダイオードを使用しているため、マイクロコンピュータ 19 に対する入力端子 N2 は約 5V 近い電位に維持されて保護回路として機能するように構成されている。尚、図中 30 はノイズ除去用のコンデンサである。

20

又、スイッチングトランジスタ 21 が OFF している時には、前記負荷抵抗 26 と入水温サーミスタ 8 で分圧された出力電圧が前記接続点 N1 に出力されるが、この出力電圧は 5V 以下であるため、保護ダイオード 28 は逆バイアス状態であり保護ダイオード 28 にはマイクロコンピュータ 19 の入力端子 N2 の入力リーク電流相当の微小電流が流れるだけで接続点 N1 と入力端子 N2 の電圧レベルはほぼ等しくなる。

30

#### 【0027】

前記温度検出部 100 は、温度検出時（スイッチングトランジスタ 21 が OFF している時）に、前記入力端子 N2 の電圧値をアナログ・デジタル（A/D）変換して、変換後の電圧値に基づいて入水温サーミスタ 8 の個体温度を演算するように構成され、この温度検出部 100 と前記温度検出用回路 24 により、入水温サーミスタ 8 の抵抗値の変化に基づいて入水温サーミスタ 8 の個体温度を検出する前記温度検出手段 T D を構成する。

従って、入水温サーミスタ 8 への加熱用電力の供給と、入水温サーミスタ 8 の個体温度検出とを、時分割された互いに異なるタイミングで実行するように構成されている。

#### 【0028】

前記電力制御部 101 は、スイッチング回路 25 を断続的に ON/OFF させる一定周期の制御パルス信号を出力し、電力供給部 22 から入水温サーミスタ 8 への電力供給量を調節するように構成され、前記温度検出部 100 の検出情報に基づいて、入水温サーミスタ 8 の個体温度を加熱目標温度（設定温度）まで上昇させて、設定時間（約 3 秒間）が経過する間その設定温度に維持させる定温加熱制御を実行し、且つ、前記設定時間が経過すると前記定温加熱制御による電力供給を停止すべく、電力供給部 22 による電力供給状態を制御するように構成されている。具体的には、温度検出部 100 の検出情報に基づいて、制御パルス信号のデューティ比をフィードバック制御することで、前記定温加熱制御を実行するように構成されている。従って、電力供給部 22 が入水温サーミスタ 8 を自己加熱させる加熱手段に対応することになる。

40

50

## 【0029】

前記温度変化測定部102は、前記定温加熱制御による前記電力供給が停止された後において、入水温サーミスタ8の個体温度の時間経過に伴う変化状態、具体的には、前記温度検出部100の検出値が設定温度未満になった時点から設定経過時間(約4秒間)が経過した時点における温度検出部100の検出値(入水温サーミスタ8の個体温度)を測定するように構成されている。

## 【0030】

又、前記流量判別部103は、前記温度変化測定部102による検出情報(温度検出部100の検出値)と、予め実験等によって計測して例えば不揮発性メモリ等の記憶手段に設定記憶されている換算データ、つまり、温度検出値と流量との換算表とを用いて、流量を

10

## 【0031】

以下、電気式流量検出手段Hbによる流量検出制御の動作について、図3に示すフローチャートに基づいて説明する。

運転スイッチ15がONされると、流量判別用の初期設定を行う(ステップ1,2)。つまり、温度検出部100によりそのときの検出温度を初期温度 $T_o$ として設定するとともに、その初期温度 $T_o$ に $40^{\circ}\text{C}$ を加算した温度を加熱目標温度 $T_s$ として設定する。又、加熱目標温度 $T_s$ での保持時間 $t_s$ (設定時間)を設定し、前記設定経過時間を計時するための検出用タイマーをリセットする。ここで、前記加熱目標温度 $T_s$ での保持時間 $t_s$ は、初期温度 $T_o$ の違いに応じて、初期温度 $T_o$ が高いほど短くなるように変更設定

20

## 【0032】

次に、前記温度検出部100による検出値 $T_x$ が加熱目標温度 $T_s$ に上昇するまで、電力供給部22による入水温サーミスタ8に対する設定量の加熱用電力の供給が行われる(ステップ3)。つまり、制御パルス信号のデューティ比を設定値に維持して、サーミスタ9を加熱する。そして、温度検出値 $T_x$ が加熱目標温度 $T_s$ を越えると、その時点から保持時間 $t_s$ が経過するまでの間、温度検出部100の検出値 $T_x$ が加熱目標温度 $T_s$ に維持

30

## 【0033】

尚、温度検出部100による温度検出動作は、スイッチング回路25(スイッチングトランジスタ21)がOFF状態になっているときに、つまり、測定直流電源からの電圧だけが入水温サーミスタ8に印加されているときに実行するようになっている。

## 【0034】

加熱停止後、放熱によって入水温サーミスタ8の個体温度が低下し始めて温度検出部100の検出値 $T_x$ が加熱目標温度 $T_s$ 以下になった時点から検出用タイマーによるカウントを開始し(ステップ8,9)、検出用タイマーがカウントアップして設定経過時間 $t_m$ が経過すると、その時の温度検出部100の検出値 $T_x$ と、前記換算表とを用いて、流量を

40

求める(ステップ10,11)。つまり、図4に示すように、通水量が大であれば、入水温サーミスタ8の放熱量が大になり、検出値 $T_x$ が低い温度にまで低下するが、通水量が小であれば放熱量が少なく、比較的高い温度になるのである。

## 【0035】

このような電気式流量検出手段Hbによる流量検出制御は、設定タイミング毎に繰り返し

50

て実行されるように構成されている。

【0036】

前記燃焼制御手段H aは、各部が正常に動作している場合には、次のような通常燃焼制御を実行するように構成されている。

運転スイッチ15がON操作されている状態で、給湯栓が開かれることによって通水量センサ7が設定量以上の通水量を検出するに伴って、ファン4の通風を開始させるとともに、開閉弁11及び電磁比例弁12を開弁操作させてバーナ3に燃料を供給し、且つ、点火イグナイタ13によりバーナ3に点火させてバーナ3の燃焼による加熱動作を開始させる。フレームロッド14により着火が確認されると点火動作を停止して、出湯温度が目標給湯温度になるようにガス燃焼量とファン4の通風量を変更調節する。つまり、入水温サーミスタ8の検出値と目標給湯温度との偏差、並びに、通水量センサ7により検出される通水量との基づいてバーナ3の必要燃焼量を求めて、その燃焼量になるようにバーナ3の燃焼量(具体的には電磁比例弁12の弁開度)とファン通風量(具体的にはファンモータの回転数)とをフィードフォワード制御するとともに、入水温サーミスタ8の検出値が目標給湯温度になるように、バーナ3の燃焼量とファン通風量とをフィードバック制御する。その後、給湯栓が閉じられて通水量センサ7により検出される通水量が設定水量以下になると、電磁比例弁12及び開閉弁11を閉弁してバーナ3の燃焼を停止するとともに、ファン4の通風を停止させる。

10

【0037】

前記異常判別手段H cは、上記電気式流量検出手段H bの検出結果を用いて、その検出流量と、通水量センサ7の検出流量との偏差の絶対値が設定量を越えているか否かに基づいて、通水量センサ7が動作異常状態であるか否かを判別するように構成されている。そして、この異常判別手段にて動作異常状態であることが判別されると、前記燃焼制御手段H aは、通水量センサ7に代えて、前記電気式流量検出手段H bの検出情報に基づいて、バーナ3の燃焼状態を制御する代替燃焼制御を実行するように構成されている。

20

【0038】

次に、燃焼制御手段H a及び異常判別手段H cの制御動作について、図5の制御フローチャートに基づいて説明する。

運転スイッチ15がONしている状態で通水量センサ7により水流が検知されると、その検出値F w 1を読み込み、水流が検知されなければ通水量センサ7の検出値F w 1を「0」とする(ステップ21~24)。又、電気式流量検出手段H bにより水流が検知されると、その検出値F w 2を読み込み、水流が検知されなければ電気式流量検出手段H bの検出値F w 2を「0」とする(ステップ25~27)。

30

【0039】

次に、通水量センサ7の検出値F w 1と電気式流量検出手段H bの検出値F w 2との偏差の絶対値が設定量(例えば2.5リットル)より小さいか否かを判断する(ステップ28)。この偏差が小さい場合は通水量センサ7が正常に作動しているものとして、通水量センサ7の検出値F w 1を、通水量データF wとして設定する(ステップ29)。このとき、通水量センサ7の検出値F w 1と電気式流量検出手段H bの検出値F w 2との間に誤差があれば、通水量センサ7の検出値F w 1に基づいて、電気式流量検出手段H bにおいて流量を求めるときの、温度検出値と流量との換算表を書換え補正して、記憶手段に記憶させる(ステップ30)。

40

そして、その後は上記したような通常燃焼制御に移行する(ステップ31)。つまり、通水量データF wが設定水量Q sを越えていればバーナ3を燃焼して目標給湯温度での給湯を実行する。通水量データF wが設定水量Q sを下回るか、又は、運転スイッチ15がOFFすると、バーナ3の燃焼を停止して通常燃焼制御を終了して次の給湯に備える。

【0040】

そして、ステップ28の判断が否であり、前記偏差が設定量より大きい場合には、通水量センサ7の検出値F e 1がほぼ零に近い異常な状態であるから、警報ランプ18を作動させて異常を報知するとともに、通水量センサ7の検出値に代えて電気式流量検出手段H b

50

の検出値  $F_w 2$  を通水量データ  $F_w$  として用いて、その通水量データ  $F_w$  に基づいて代替燃焼制御を実行し、このときも、通常燃焼制御と同様に、通水量データ  $F_w$  が設定水量  $Q_s$  を下回るか、又は、運転スイッチ 15 が OFF すると、バーナ 3 の燃焼を停止して代替燃焼制御を終了することになる（ステップ 37 ~ 42）。そして、この代替燃焼制御を実行する時間の積算値  $T$ （タイマーカウンターのカウント値）が設定時間（例えば、24時間）に対応する値  $n$  を越えた場合には、バーナ 3 を燃焼停止するとともに、警報ランプ 18 を作動させた状態でインターロックする（ステップ 35, 36, 43, 44）。つまり、動作異常となった通水量センサ 7 の修理交換等のメンテナンス作業が行われて図示しないリセットスイッチにてリセットされるまでリモコン操作部 R のいずれの操作スイッチを操作しても動作しないようにしている。又、電気式流量検出手段 H b に基づく代替燃焼制御は、通水量センサ 7 の修理交換等のメンテナンス作業が行われるまでの間、燃焼作動を可能とするための補助的な制御であり、長時間継続して実行しないようにしている。

10

## 【0041】

〔別実施形態〕

(1) 上記実施形態では、前記流量判別手段は、前記定温加熱制御による電力供給が停止された後において、温度検出部 100 の検出値  $T_x$  が設定温度未満になった時点から設定経過時間（約 4 秒間）が経過した時点における温度検出部 100 の検出値  $T_x$ （入水温サーミスタ 8 の個体温度）と、換算表とに基づいて、流量を求めるように構成したが、このような構成に代えて、次のように構成してもよい。

## 【0042】

20

例えば、前記定温加熱制御による電力供給が停止された後に、温度検出部 100 の検出値  $T_x$  が判定用の閾値に低下するのに要する所要時間、あるいは、前記定温加熱制御による電力供給が停止された後に、温度検出部 100 の検出値  $T_x$  の単位時間当たりの下降量（微分値）等に基づいて、上記換算表に対応する流量との換算情報に基づいて、流量を求める構成等、各種の形態で実施することができる。

## 【0043】

(2) 上記実施形態では、前記電力制御部 101 がスイッチング回路 25 を間欠的に ON / OFF させる制御パルス信号を出力し、入水温サーミスタ 8 への電力供給量を調整するようにしたが、この構成に代えて、次のように構成してもよい。

## 【0044】

30

例えば、図 6 に示すように、電力供給手段 22 がマイクロコンピュータ 19 で出力電圧値を制御される定電圧電源であり、サーミスタ 9 と第 1 抵抗  $R_1$  が直列接続されるとともに、別の 2 つの第 2、第 3 抵抗  $R_2$ ,  $R_3$  が直列接続され、夫々が並列に電力供給手段 22 から電流が供給される構成とし、サーミスタ 9 と第 1 抵抗  $R_1$  の中点  $N_3$  と第 2 抵抗  $R_2$  と第 3 抵抗  $R_3$  との中点  $N_4$  の各電圧値をマイクロコンピュータ 19 が読み取る構成とする。そして、中点  $N_4$  の電圧値より電力供給手段 22 の電源電圧値が第 2 抵抗  $R_2$  と第 3 抵抗  $R_3$  との分圧比より検出でき、中点  $N_3$  の電圧値と第 1 抵抗  $R_1$  の抵抗値よりサーミスタ 9 に供給される電流値、及び、中点  $N_3$  の電圧値と検出された電力供給手段 22 の電源電圧値よりサーミスタ 9 の両端電位差が検出でき、サーミスタ 9 に供給される電力量と抵抗値つまり、個体温度が同時に検出できる。

40

## 【0045】

(3) 上記実施形態では、加熱目標温度（設定温度）に維持する保持時間  $t_s$ （設定時間）を、初期温度（雰囲気温度）が高いほど短く時間になるように自動で変更設定するようにしたが、実験等に基づいて決定された一定時間に設定する構成としてもよく、あるいは、雰囲気温度に応じて人為的に変更設定するような構成としてもよい。

## 【0046】

(4) 上記実施形態では、可変抵抗素子としてのサーミスタを直接的に自己加熱するようにしたが、図 7 に示すように、電力供給手段 22 から電力供給される加熱用素子  $K_S$  を設け、サーミスタ 9 が加熱用素子により間接的に加熱されるように構成してもよい。

尚、電力供給手段 22 からスイッチング回路 25 を介して加熱用素子  $K_S$  に電力が供給さ

50

れ、電力制御部101がスイッチング回路25に対して供給する制御パルス信号を温度検出部100の検出情報に基づいてフィードバック制御する構成等、その他の構成は点は上記実施形態と同様である。このような構成によれば、サーミスタの加熱と温度検出とを同時に実行されるため、電力供給量の調整構成に対する設定自由度が高く、スイッチング回路25を使用したデューティ比制御以外の制御手段を用いても構わない。

【0047】

(5) 上記実施形態では、給湯装置における入水温サーミスタを加熱して温度変化状態を測定するようにしたが、入水温サーミスタに代えて出湯温サーミスタを利用してもよく、このような一般給湯用湯路中のサーミスタに限らず、例えば、浴槽の追焚き用の循環路内に設けられたサーミスタを利用して温度変化状態を測定して、流動量の測定を行うようにしてもよい。

10

【0048】

(6) 上記実施形態では、制御部Hにマイクロコンピュータ19を用いたが、論理回路及び記憶回路等を組み合わせて構成するものでもよい。

【図面の簡単な説明】

【図1】給湯装置の概略構成図

【図2】制御部の回路構成図

【図3】制御動作のフローチャート

【図4】温度変化状態を示す図

【図5】制御動作のフローチャート

20

【図6】別実施形態の回路構成図

【図7】別実施形態の回路構成図

【符号の説明】

2	熱交換器
3	バーナ
5	入水路
6	出湯路
9	可変抵抗素子
18	警報手段
22	加熱手段
103	流量判別手段
Ha	燃焼制御手段
Hb	電気式流量検出手段
Hc	異常判別手段
TD	温度検出手段

30

【 図 1 】

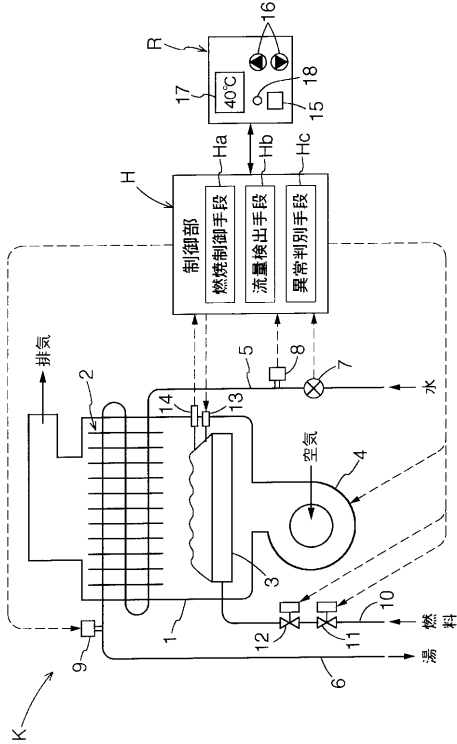

【 図 2 】

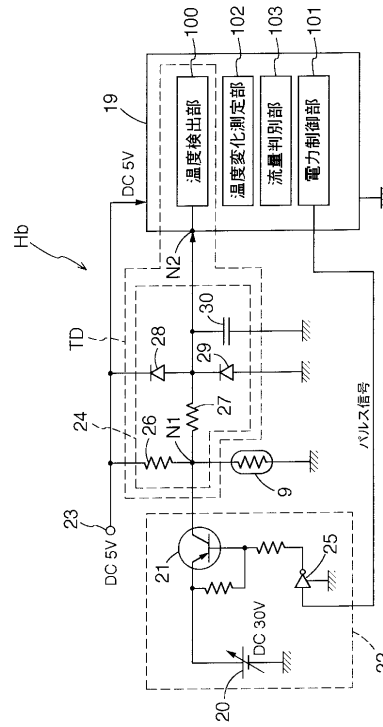

【 図 3 】

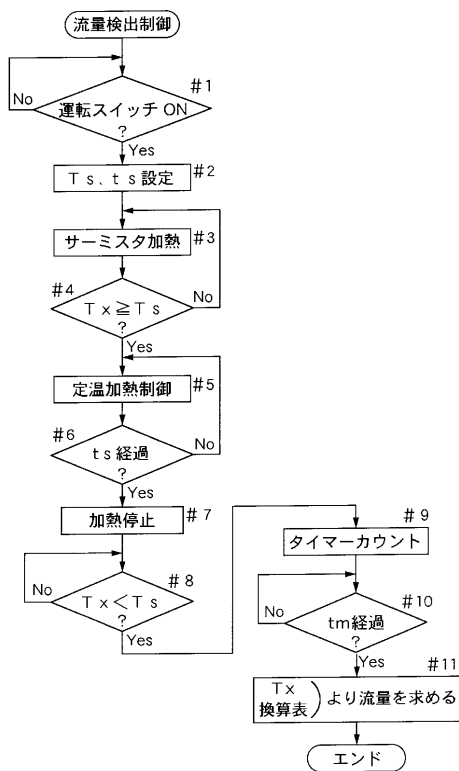

【 図 4 】

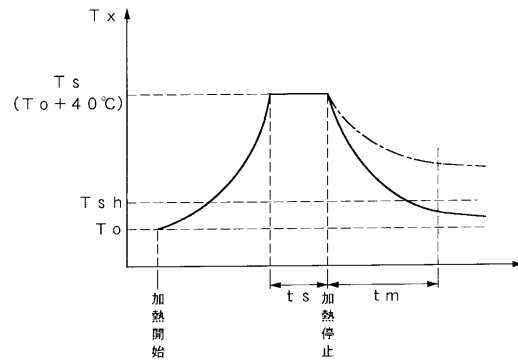

【図5】

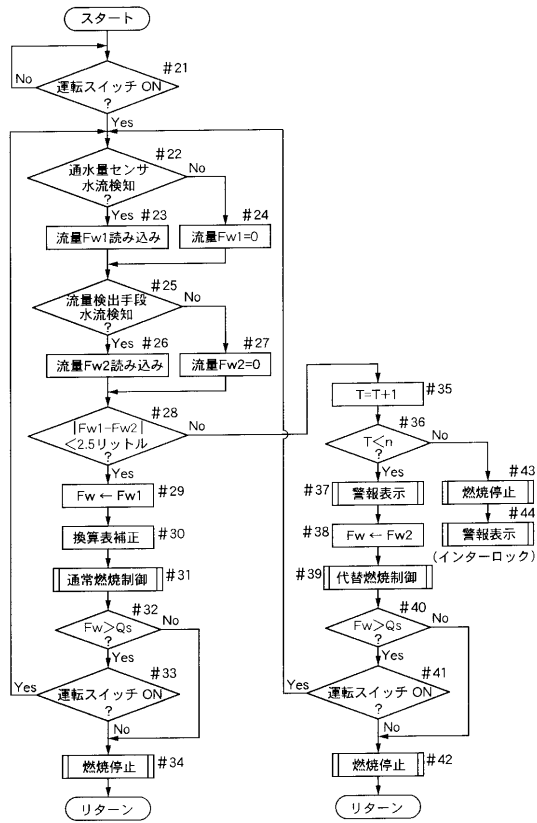

【図6】

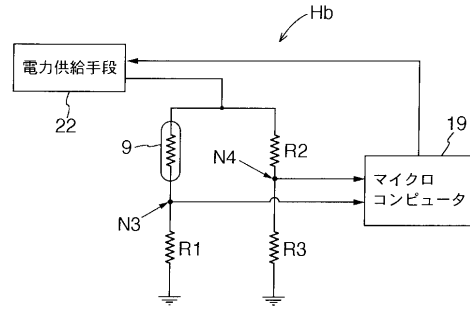

【図7】

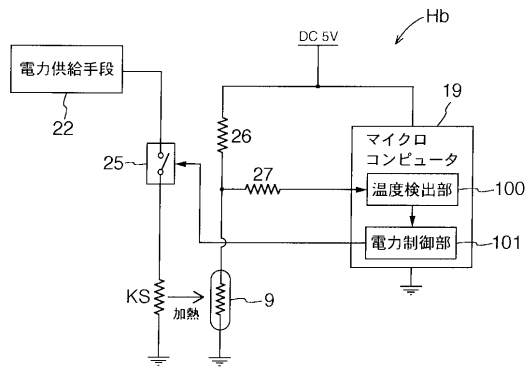

---

フロントページの続き

審査官 森口 正治

- (56)参考文献 特開平08 - 178423 (JP, A)  
特開平05 - 106048 (JP, A)  
特開平02 - 213767 (JP, A)  
特開昭63 - 140921 (JP, A)  
特開平03 - 110346 (JP, A)  
特開平03 - 041316 (JP, A)  
特開平4 - 113228 (JP, A)  
特開平4 - 47224 (JP, A)

(58)調査した分野(Int.Cl., DB名)

G01F 1/00-9/02