

(19) 日本国特許庁(JP)

(12) 特 許 公 報(B2)

(11) 特許番号

特許第4249950号
(P4249950)

(45) 発行日 平成21年4月8日(2009.4.8)

(24) 登録日 平成21年1月23日(2009.1.23)

(51) Int. Cl.	F I
B 2 6 D 7/06 (2006.01)	B 2 6 D 7/06 A
B 2 6 D 7/02 (2006.01)	B 2 6 D 7/02 E
B 2 6 D 7/18 (2006.01)	B 2 6 D 7/18 B

請求項の数 5 (全 15 頁)

(21) 出願番号	特願2002-189833 (P2002-189833)	(73) 特許権者	306037311
(22) 出願日	平成14年6月28日(2002.6.28)		富士フイルム株式会社
(65) 公開番号	特開2004-25419 (P2004-25419A)		東京都港区西麻布2丁目26番30号
(43) 公開日	平成16年1月29日(2004.1.29)	(74) 代理人	100079049
審査請求日	平成17年2月10日(2005.2.10)		弁理士 中島 淳
		(74) 代理人	100084995
			弁理士 加藤 和詳
		(74) 代理人	100085279
			弁理士 西元 勝一
		(74) 代理人	100099025
			弁理士 福田 浩志
		(72) 発明者	花田 佳和
			静岡県富士宮市大中里200番地 富士写 真フイルム株式会社内

最終頁に続く

(54) 【発明の名称】 紙管切断装置及び紙管切断方法

(57) 【特許請求の範囲】

【請求項1】

長尺状の記録材料を層状に巻き取る巻芯として適用される円筒状の紙管を、前記記録材料の巻取り方向と直交する幅方向に合わせて所定長さに切断するための紙管切断装置であって、

外周面が前記紙管の内周面と接するように挿入可能な切芯と、

前記切芯を回転させる切芯回転手段と、

前記紙管の外周に対向配置され、外周端が刃部とされた円板状の切断刃と、

前記切芯に形成され、当該切芯の軸線方向における前記切断刃での切断位置に対応して設けられたリング状の溝部と、

前記切芯に支持された状態で前記紙管を回転させる紙管回転手段と、

前記切断刃を回転させる切断刃回転手段と、

前記切芯回転手段、前記紙管回転手段、及び前記切断刃回転手段によるそれぞれの回転線速度を同一とし、前記切断刃と前記紙管は相反する方向に回転し、前記紙管と前記切芯は同一方向に回転するように制御する線速度制御手段と、

を有することを特徴とする紙管切断装置。

【請求項2】

前記紙管回転手段及び切芯回転手段が同一の駆動源で回転されることを特徴とする請求項1記載の紙管切断装置。

【請求項3】

10

20

前記切断刃による紙管の両切断面にそれぞれ対向配置され、互いに相反する方向に回転することで、内周端に残るバリを切削して取り除くテーパ状の切削面を備えた一对の回転部材をさらに有することを特徴とする請求項1又は請求項2記載の紙管切断装置。

【請求項4】

長尺状の記録材料を層状に巻き取る巻芯として適用される円筒状の紙管を、前記記録材料の巻取り方向と直交する幅方向に合わせて所定長さに切断するための紙管切断方法であって、

前記紙管の内周面と接触する外周を持つ切芯を回転可能に挿入した状態で、円板状の切断刃を回転させて、当該紙管の軸線方向の所定の位置で切断する際に、前記切断刃と前記紙管は相反する方向に回転させ、前記紙管と前記切芯は同一方向に回転させると共に、前記切芯の回転線速度、及び前記切断刃の回転線速度に対して同一の回転線速度となるように、紙管を回転させながら切断することを特徴とする紙管切断方法。

10

【請求項5】

前記切芯には、前記切断刃と対応する部分にリング状の溝が形成され、前記切断刃の紙管切断時の刃先と前記切芯との干渉を回避することを特徴とする請求項4記載の紙管切断方法。

【発明の詳細な説明】

【0001】

【発明の属する技術分野】

本発明は、長尺状の記録材料を層状に巻き取る巻芯として適用される円筒状の紙管を、前記記録材料の巻取り方向と直交する幅方向に合わせて所定長さに切断するための紙管切断装置及び紙管切断方法に関するものである。

20

【0002】

【従来の技術及び発明が解決しようとする課題】

従来、長尺状記録材料を、円筒状の巻芯に所定の巻径まで巻き取って製品単位としたロール紙として製品化し出荷している。

【0003】

巻芯には、シート状の紙を層状に巻回し、かつ層間に接着剤を付与することで、接着して形成した所定の肉厚の円筒状の紙管が適用されている。

【0004】

ここで、記録材料には、多種の幅寸法があり、この幅寸法に合わせて巻芯である紙管の軸線方向長さを決めるようにしている。

30

【0005】

このため、紙管切断装置を用いて、軸線方向長さが比較的長い紙管を形成し、これを記録材料の幅寸法に合わせて軸直角方向に切断している。

【0006】

この紙管切断装置では、紙管を所定位置に位置決めした状態で、紙管に、当該紙管の内周面に接する外周を持つ切芯が挿入されるようになっている。また、紙管の外周に対向して、回転しない切断刃が配置されている。

【0007】

ここで、紙管のみを高速で回転させ、切断刃を紙管の外周に接近させることで、紙管は外周から切断される。

40

【0008】

切断刃は切断が完了すると、元の位置に戻り、紙管の軸線方向へ所定ピッチ移動し、上記切断動作を繰り返すことで、紙管は所定の軸線方向長さに寸断された状態で切芯に保持されることになり、この状態で切芯を抜き取ることで、短尺の紙管を生成することができる。

【0009】

ところで、近年、紙管の端面（リング状の肉厚部分）にこの紙管を巻芯として巻き取る記録材料に関する情報を付与することがなされている。この情報は、例えばバーコード等の

50

所謂マシンリーダブルな情報として記録されるため、当該ロール紙を用いた画像記録処理装置での自動処理化に有利となる。

【0010】

しかしながら、紙管の端面は、前記切断工程中に切断刃が擦れる部分であり、この擦れによって熱が発生し（所謂アイロン効果）、紙管を形成するために用いられる接着剤が端面に溶け出して固化したり、紙管自体が加熱の作用によって表面が光沢をもつ滑らかな表面に化学変化を起こす場合がある。

【0011】

この接着剤の固化、並びに紙管自体の加熱による化学変化により、情報を印字するためのインクの浸透性が低下し、所謂インクののりが悪くなり、確実に情報を印字することができないという問題点が生じる。

10

【0012】

本発明は上記事実を考慮し、紙管の切断を行っても、当該紙管の切断面に印字するためのインクの浸透性を維持することができ、確実な印字を行うことができる紙管切断装置及び方法を得ることが目的である。

【0013】

【課題を解決するための手段】

請求項1に記載の発明は、長尺状の記録材料を層状に巻き取る巻芯として適用される円筒状の紙管を、前記記録材料の巻取り方向と直交する幅方向に合わせて所定長さに切断するための紙管切断装置であって、外周面が前記紙管の内周面と接するように挿入可能な切芯と、前記切芯を回転させる切芯回転手段と、前記紙管の外周に対向配置され、外周端が刃部とされた円板状の切断刃と、前記切芯に形成され、当該切芯の軸線方向における前記切断刃での切断位置に対応して設けられたリング状の溝部と、前記切芯に支持された状態で前記紙管を回転させる紙管回転手段と、前記切断刃を回転させる切断刃回転手段と、前記切芯回転手段、前記紙管回転手段、及び前記切断刃回転手段によるそれぞれの回転線速度が同一となるように制御する線速度制御手段と、を有することを特徴としている。

20

【0014】

請求項1記載の発明によれば、紙管回転手段及び切断刃回転手段によるそれぞれの回転線速度が同一となるように制御されることで、切断刃と紙管との相対回転がほとんどなくなり、切断刃は、実質的に紙管に押し込まれるように切断していくことになる。これにより、切断刃の側面で紙管の切断面を擦ることがなく、摩擦熱の発生を軽減することができる。摩擦熱の軽減により、薄肉の紙材を重ねて接着剤で張り合わせながら形成した紙管の各紙材の間から接着剤が溶け出して、切断面で固化してコーティングされるようなことがなくなり、後工程でのインクの付与時にインクを確実に浸透させ保持することができる。さらに、紙管と切断刃との回転線速度を同一とするのに加え、切芯の回転線速度も同一とし、切断刃と紙管は相反する方向に回転し、紙管と切芯は同一方向に回転することで、切断刃と切芯との相対回転も軽減され、切断刃が紙管に食い込んでいくとき、摩擦熱が発生しにくくなる。

30

【0015】

請求項2に記載の発明は、前記紙管回転手段及び切芯回転手段が同一の駆動源で回転されることを特徴としている。

40

【0016】

請求項2に記載の発明によれば、切芯と紙管とは同軸であるため、同一の駆動源で回転させることが容易であり、駆動源の簡略化を図ることができる。

【0017】

請求項3に記載の発明は、前記切断刃による紙管の両切断面にそれぞれ対向配置され、互いに相反する方向に回転することで、内周端に残るバリを切削して取り除くテーパ状の切削面を備えた一对の回転部材をさらに有することを特徴としている。

【0018】

請求項3に記載の発明によれば、切断刃と紙管との相対回転差を軽減することで、切断

50

時のバリをほぼ取り除くことができ、切芯を紙管から抜き取る作業を円滑とすることができる。しかし、バリは若干量残っているため、製品の品質管理としてバリ取りを行っている。このとき、テーパ状の切削面を両端面に突き当て、互いに相反する方向に回転することで、紙管を保持する必要がなく、確実にバリ取りを行うことができる。

【0019】

請求項4に記載の発明は、長尺状の記録材料を層状に巻き取る巻芯として適用される円筒状の紙管を、前記記録材料の巻取り方向と直交する幅方向に合わせて所定長さに切断するための紙管切断方法であって、前記紙管の内周面と接触する外周を持つ切芯を回転可能に挿入した状態で、円板状の切断刃を回転させて、当該紙管の軸線方向の所定の位置で切断する際に、前記切断刃と前記紙管は相反する方向に回転させ、前記紙管と前記切芯は同一方向に回転させると共に、前記切芯の回転線速度、及び前記切断刃の回転線速度に対して同一の回転線速度となるように、紙管を回転させながら切断することを特徴としている。

10

【0020】

請求項4に記載の発明によれば、通常は切断刃を高速に回転し、紙管を略1回転低速で回転すれば紙管の切断は可能であるが、切断面に生じる摩擦熱を軽減するために、切断刃と紙管は相反する方向に回転させ、紙管と切芯は同一方向に回転させると共に、切芯の回転線速度、及び切断刃の回転線速度に対して同一の回転線速度となるように、紙管を回転させながら切断する。これにより、切断面に接着剤等が溶け出して、コーティングされることが防止され、後工程でのインクののりが向上する。

20

【0021】

請求項5に記載の発明は、前記切芯には、前記切断刃と対応する部分にリング状の溝が形成され、前記切断刃の紙管切断時の刃先と前記切芯との干渉を回避することを特徴としている。

【0022】

請求項5に記載の発明によれば、紙管の内周面と切芯の外周面とは接触状態にあるため、切断刃で紙管を切断する際に、刃先が切芯に当接し、刃こぼれを起こすことがある。そこで、切芯に切断位置に対応してリング状の溝を形成しておくことで、切断刃の逃げ溝とすることができる。

30

【0025】

【発明の実施の形態】

以下に、本発明の紙管切断装置の実施の形態を説明するが、この紙管切断装置は、以下で説明するロール紙の製造工程の中の紙管切断工程に適用されるものである。

【0026】

(ロール紙製造工程の概略)

図1には、本実施の形態に係るロール紙の製造工程図が示されている。

【0027】

原材料としての長尺紙管10が準備され、この長尺紙管10は、まず、紙管切断工程において、所定のピッチで分断される。この紙管切断工程では、長尺紙管10に切芯12が緊密に挿入され、その後、切断刃14が長尺紙管10の軸線方向に前記所定のピッチで移動され、各位置で切断を行なう。なお、長尺紙管10の両端は端材10Bとして廃棄され、中間部の複数の短尺の紙管10Aが巻芯として適用される。

40

【0028】

紙管切断工程を終えた紙管10Aは、それぞれ内周側端面にバリが発生しているため、紙管バリ取り工程において、このバリを取り除く。

【0029】

すなわち、図2に示される如く、紙管10Aの両端にテーパ状の切削面を持った一对の回転体16をそれぞれ紙管10Aと同軸に配置し、互いに相反する方向に回転させることで、バリを削り取っている。なお、このテーパ状の切削面には、バリを削り取る切削刃が埋め込まれている。

50

【0030】

バリが取り除かれた紙管10Aは、情報書込み工程へ送られ、紙管10Aの端面(肉厚部分)に情報が印字される。なお、この情報は、次工程で紙管10Aに巻き取られる記録材料の種類、サイズ等をマシンリーダーなバーコード18で印字するようになっている。図1では、バーコード18が紙管10Aの下地色の状態で印字するように図示したが、実際には、赤外線非吸収インクを下地色として塗布し、その上に赤外線吸収インクをバーコード18として印字するようにして、濃淡の差を無くすようにしている。

【0031】

情報書込工程において、バーコード18が印字されると、紙管10Aを巻芯として記録材料20が層状に巻き取られ、次いで包装工程において所定長さ分の記録材料20が巻き取られた状態で遮光性の包装紙22で包装する。なお、包装後は、内部をほぼ真空状態としている。

10

【0032】

包装されたロール状の記録材料20は、梱包工程において、ダンボール24に梱包され製品として出荷されるようになっている。

【0033】

(紙管切断装置の構成)

図3乃至図5には、本実施の形態に係る紙管切断装置100が示されている。紙管切断装置100のメインステージ102上には、略V字形に形成され、当該V字形状の2点で長尺紙管10を支持する支持台104が配設されている。

20

【0034】

この支持台104では、V字型の角度が一定であるため、長尺紙管10を支持する際に、長尺紙管10の軸直角方向の位置を常に同一の位置で支持することができるようになっている。

【0035】

メインステージ102の奥側には、複数の長尺紙管10をストックするストック部106が設けられている。ストック部106と前記メインステージ102の支持台104との間には、長尺紙管10が転動するスロープ108が形成されており、長尺紙管10は、このスロープ108を介してストック部106から支持台104へと送られるようになっている。

30

【0036】

なお、スロープ108のストック部106側端部には、ストッパ機構109が設けられ、このストッパ機構109の開閉動作により、長尺紙管10は1本ずつ支持台104へ送り込まれるようになっている。

【0037】

前記メインステージ102には、待機ステージ110が併設されている。この待機ステージ110には、レール部112が設けられ、移動体114が支持されている。移動体114は、レール部112に案内されて待機ステージ110内をメインステージに対して接近、離間するように移動可能となっている。

【0038】

移動体114には、円筒状の切芯12が取り付けられている。切芯12は、その一端部(前記メインステージ102に遠い側の端部)において、前記移動体114に片持ち状態で支持されている。

40

【0039】

この切芯12の軸線は、前記メインステージ102の支持台104に支持された長尺紙管10の軸線と一致するように配設されている。

【0040】

切芯12は、前記長尺紙管10の内径と所定の寸法公差でほぼ同一の外径とされている。すなわち、移動体114が待機ステージ110において、メインステージ102から最も離れた状態で待機しており、長尺紙管10がストック部106から送り込まれ、支持台1

50

04に支持された状態で、移動体114をメインステージ102方向へレール部112を介して移動させると、切芯12は、長尺紙管10に挿入されながら軸線方向移動することになる。この移動により、切芯12は、長尺紙管10に挿入される。

【0041】

なお、メインステージ102と待機ステージ110との間には、円孔116が設けられた隔壁118が立設配置されており、前記切芯12は、この円孔116を貫通して移動するようになっている。この状態で、長尺紙管10は支持台104から切芯12に受け渡された形となる。

【0042】

メインステージ102における前記待機ステージ110とは反対側には、駆動チャック部120が配設されている。この駆動チャック部120は、前記待機ステージ110から接近してくる切芯12の移動方向先端部並びに長尺紙管10の端部を保持する保持部120Aを備えている。

10

【0043】

また、この駆動チャック部120の保持部120Aは、前記保持した切芯12及び紙管10Aを軸回転させるように回転可能とされ、駆動部120Bの駆動力で当該切芯及び長尺紙管10を所定の回転速度で回転させることができるようになっている。

【0044】

メインステージ102には、前記待機ステージ110側から駆動チャック部120にかけて、レール部122が配設されており、切断ユニット124が支持されている。この切断ユニット124は、レール部122に案内されて、待機ステージ110側から駆動チャック部120側までの間を移動可能となっている。

20

【0045】

切断ユニット124には、円板上の切断刃14が設けられている。切断刃14は、その周端全域が刃部14Aとして先鋭に研ぎ澄まされている。

【0046】

切断刃14は、その回転軸線が前記切芯12及び長尺紙管10の軸線と平行とされ、駆動部124Aの駆動力によって所定の回転速度で回転するようになっている。

【0047】

この切断ユニット124には、前記切断刃14を前記切芯12に支持された長尺紙管10に対して半径方向から接近、離間させる接離機構部124Bが設けられている。これにより、切断刃14を回転させた状態で、長尺紙管10へ接近させることで、長尺紙管10を外周から切断していくことができる。

30

【0048】

なお、図5に示される如く、この切断刃14の接近により切断時には、長尺紙管10の位置を保持するための押さえローラ部（一对のローラ126A、126Bで構成）126が切断刃14とは反対側から長尺紙管10を押さえるようになっている。

【0049】

図6に示される如く、切断刃14は、軸芯から所定の半径寸法までの肉厚寸法 t_1 が、刃部14Aが形成される周端の肉厚寸法 t_2 （刃部14Aの基部）よりも極端に厚く形成されている。すなわち、切断刃14を回転駆動する際に、肉厚方向の回転のぶれがあると、長尺紙管10を切断する際の切断代が大きくなるため、このぶれを防止し、回転を安定させるためのカウンタ（錘）機能を持たせている。また、周端は、長尺紙管10の切断時に長尺紙管10に入り込む分（肉厚寸法 t_2 から徐々に鋭利となっている部分）のみ薄肉として切断代を小さくしている。

40

【0050】

ここで、前記切断刃14を所定の回転速度で回転させながら、長尺紙管10へ接近させる際、当該長尺紙管10並びに切芯12も所定の回転速度で回転させている。

【0051】

このとき、図7に示される如く、切断刃14の回転線速度 v_s と、長尺紙管10の回転線

50

速度 v_p とがほぼ同一（所定の速度差の範囲内）となるようにそれぞれの回転速度が制御されている。また、回転方向は、互いに相反する方向とされ、一方の回転が他方の回転を妨げるようなことがなく、例えば、一对のローラが互いに接触して回転するようなイメージで回転するようになっている。なお、本実施の形態では、切芯 12 も、前記長尺紙管 10 の回転速度 v_p で回転させている。

【0052】

このため、切断刃 14 と長尺紙管 10 との相対速度差がほとんどなく、刃部 14A が長尺紙管 10 に食い込んでいくとき、摩擦熱が発生しにくい構造となっている。

【0053】

切断ユニット 124 は、予め定められた所定のピッチで前記レール部 122 を移動し、それぞれの位置で前記切断刃 14 の長尺紙管 10 への接近、離間を実行している。

10

【0054】

この所定のピッチ駆動は、AC サーボモータにより高精度に位置決めされるようになっている。

【0055】

また、この所定のピッチ寸法に合わせて、図 6 に示される如く、前記切芯 12 には、予め所定幅の溝部 128 が形成されている。この溝部 128 の幅寸法は、0.1 mm ~ 1.0 mm であり、好ましくは 0.2 mm ~ 0.6 mm となっている。なお、実際の製作上の目安としては、0.3 mm ~ 0.5 mm を目標値として形成している。

【0056】

20

この溝部 128 は、一体ものの切芯 12 に対して、所定の深さの溝部 128 を切り出して形成してもよいが、本実施の形態では、図 8 に示される如く、切芯 12 を本体パイプ部 130 と、当該本体パイプ部 130 に複数の切芯ピース 132 を連鎖状に挿嵌して構成している。

【0057】

切芯ピース 132 の端面は、すり鉢上に凹陷されており、その軸芯から所定の半径の円形の突起部 132A が形成されている。この突起部 132A の先端面は、切芯ピース 132 の外周端よりも若干突出されており（ここでは、突出寸法 T が約 0.2 mm）、連鎖状に本体パイプ部 130 に挿嵌していくとき、突起部 132A の先端面同士が突き当てられるため、前記突出量の 2 倍の寸法分だけ切芯ピース 132 の外周端に隙間が生じ、この隙間が前記溝部 128 となり得る。このような、切芯ピース 132 を連鎖的に本体パイプ部 130 に挿入して切芯 12 を構成することで、溝部 128 の位置の変更時には切芯ピース 132 を差し換えるのみでよく、組み付けの作業性を向上することができる。

30

【0058】

前記切断ユニット 124 が所定ピッチで移動し、接離機構部 124B の駆動によって、切断刃 14 を長尺紙管 10 へ接近させることで、長尺紙管 10 は所定の軸線方向寸法の、複数の短尺の紙管 10A となる。

【0059】

また、切断が完了すると、待機ステージ 110 の移動体 114 をメインステージ 102 から離間する方向へレール部 112 を介して移動するようになっている。このとき、メインステージ 102 と待機ステージ 110 との間に設けられた隔壁 118 において、切芯 12 は、円孔 116 内を通過するが、前記紙管 10A は、その端面が円孔 116 の周縁に当接し、その移動が阻止される。これにより、切芯 12 は、紙管 10A を支持台 104 に残して、待機ステージ 110 へ退避されることになる。なお、図示は省略したが、隔壁 118 には、切芯 12 がこの隔壁 118 の円孔 116 を通過する際、切芯 12 の溝部 128 に向けてエアーを吹き付け、切りカスを取り除くブロウ気候部が設けられている。

40

【0060】

支持台 104 に残った紙管 10A（複数の短尺の紙管 10A）は、支持台 104 が傾斜することで、次工程である紙管バリ取り工程へと送り出されるようになっている。

【0061】

50

以下に本実施の形態の形態の作用を説明する。

【0062】

原材料としての長尺紙管10は、ストック部106にストックされた状態で、ストップ機構を解除すると、最先の長尺紙管10がスロープ108を転動し、支持台104へ送り込まれる。支持台104は、略V字形とされているため、円筒形の長尺紙管10は、軸直角断面で見ると2点に支持されることになり、支持台104に対する相対位置が一義的に決まり、所定の位置への位置決めがなされる。

【0063】

支持台104に長尺紙管10の位置決めがなされると、待機ステージ110に待機している移動体114がレール部112に案内されてメインステージ102方向へ移動を開始する。これにより、この移動体114に片持ち状態で支持されている切芯12がメインステージ102方向へ軸線移動される。この切芯12の軸線と、前記支持台104に支持された長尺紙管10の軸線とは一致しており、移動体114の移動につれて、切芯12は、長尺紙管10に挿入されていく。

10

【0064】

切芯12の外径は、長尺紙管10の内径に対して所定の寸法公差で緊密に挿入されていくため、挿入後は切芯12の外周と、長尺紙管10の内周とはほぼ接触した状態となる。

【0065】

切芯12が長尺紙管10に完全に挿入されると、この切芯12の軸線移動方向先端と、これに対応する長尺紙管10の端面とが、駆動チャック部120の保持部120Aに保持される。この保持部120Aによる保持後は、押さえローラ部126が長尺紙管10に接近し、一对のローラ126A、126Bによって長尺紙管10と接触する。

20

【0066】

駆動チャック部120では、保持部120Aが駆動部120Bの駆動力で回転する。この回転によって、切芯12及び長尺紙管10が所定の回転速度で回転する。

【0067】

この状態では、切断ユニット124がレール部122に案内されて、初期位置へ移動し位置決めがなされる。位置決め後、切断刃14が駆動部124Aの駆動力で所定の回転速度で回転を開始する。

【0068】

切断刃14は、接離機構部124Bによって、長尺紙管10へ接近され、長尺紙管10を外周から切断していく。

30

【0069】

このとき、長尺紙管10は、押さえローラ部126によって切断刃14とは反対側から長尺紙管10を押さえているため、長尺紙管10が軸ずれを起こすことはない。

【0070】

切断刃14による切断時は、刃部14Aが長尺紙管10に食い込んでいくが、このとき、切断刃14の軸芯から所定の半径寸法までの肉厚寸法 t_1 が、刃部14Aが形成される周端の肉厚寸法 t_2 よりも極端に厚く形成されている。これにより、周端の刃部14Aが食い込む量が制限され、基本的には、刃部14Aは、長尺紙管10が完全に(刃部14Aが内周面まで到達するまで)切断されるまでの移動量に制限することができる。

40

【0071】

また、上記肉厚を大きくとることで、回転を安定させるためのカウンタ(錘)機能を持たせ、切断刃14を回転駆動する際に、肉厚方向の回転のぶれを抑制し、長尺紙管10を切断する際の切断代を小さくすることができる。

【0072】

ここで、前記切断刃14を所定の回転速度で回転させながら、長尺紙管10へ接近させる際、当該長尺紙管10並びに切芯12も所定の回転速度で回転させている。それぞれの回転は、切断刃14が回転線速度 v_s 、長尺紙管10が回転線速度 v_p とされ、これらはほぼ同一(所定の速度差の範囲内)である。また、回転方向は、互いに相反する方向である

50

ため、切断刃 14 と長尺紙管 10 との相対速度差がほとんどなく、刃部 14 A が長尺紙管 10 に食い込んでいくとき、摩擦熱が発生しにくい。

【0073】

摩擦熱が発生しないということは、薄肉シートを接着剤を巻き付けて形成した長尺紙管 10 の端面から接着剤が溶け出し、固化するようなことがなく、所謂アイロン効果による端面の光沢化を制限することができる。なお、光沢化は前記接着剤のみに起因するのではなく、長尺紙管 10 の材質の化学変化によっても起こり得るが、摩擦熱の軽減は、この化学変化の防止にもつながる。

【0074】

なお、この端面の光沢化は、情報書込み工程におけるインクののりを悪くする原因となっていたが、上記のように、切断刃 14 と長尺紙管 10 とをほぼ同一の回転線速度で相反する方向に回転させることで、この不具合を解消することができる。

10

【0075】

また、切断刃 14 は、長尺紙管 10 の内周面まで完全に切断させるためには、刃部 14 A が長尺紙管 10 の内周面よりも内側まで至らなくてはならない。このため、刃部 14 A と切芯 12 とが干渉することになるが、本実施の形態では、予め所定幅の溝部 128 を形成し、刃部 14 A との干渉を回避している。この溝部 128 の幅寸法は、実際の製作上は、0.3 mm ~ 0.5 mm を目標値として形成している（許容範囲は、0.1 mm ~ 1.0 mm）。

【0076】

このように溝部 128 の幅寸法を制限することで、切断時のバリの量を軽減することができる。後述する切断後の切芯 12 の抜き取り作業時の抵抗力をほとんどなくすることができる。

20

【0077】

初期位置での切断刃 14 による切断が終了すると、接離機構部 124 B は、切断刃 14 を元の位置に戻し、駆動部 124 A の駆動力で切断ユニット 124 を次の切断位置まで移動させ位置決めする。その後、接離機構部 124 B の駆動力で切断刃 14 を長尺紙管 10 へ接近、離間し切断を実行する。

【0078】

以上の工程を所定回数繰り返すことで、長尺紙管 10 から、複数の短尺の紙管 10 A を得ることができる。なお、長尺紙管 10 の軸線方向両端部には、短尺の紙管 10 A の寸法によって、余り部分ができることもある。例えば、長尺紙管 10 の長さ寸法が 1600 mm で、必要な短尺の紙管 10 A の幅寸法（軸線方向寸法）が 152 mm の場合、 $1600 / 152 = 10$ 個余り 80 mm となり、両端部にそれぞれ 40 mm の端材が発生する。なお、短尺の紙管 10 A の現状での寸法は、89 mm ~ 152 mm であり、この寸法に合わせて、切芯 12 を構成する切芯ピース 132 を選択し、本体パイプ部 130 に連鎖的に挿入していけばよい。また、切断刃 14 の移動ピッチも上記サイズに合わせて設定すればよい。

30

【0079】

全ての切断処理が終了した状態では、複数の紙管 10 A は、依然切芯 12 に保持されたままで同軸状態で保持されており、この状態で、待機ステージ 110 の移動体 114 をメインステージ 102 から離れる方向へレール部 112 に案内して移動する。これにより、切芯 12 は、徐々にメインステージ 102 から待機ステージ 110 へと軸線移動を開始する。

40

【0080】

ここで、メインステージ 102 と待機ステージ 110 との間には、隔壁 118 が設けられ、切芯 12 はこの隔壁 118 に設けられた円孔 116 を通過するが、紙管 10 A は、当該円孔 116 の周端と干渉して、その移動が阻まれる。これにより、切芯 12 を複数の紙管 10 A から抜き取ることができる。

【0081】

50

抜き取られた複数の紙管 10 A はそれぞれ支持台 10 4 に支持され、この支持台 10 4 が傾斜することで、次工程である紙管バリ取り工程へ送り出される。

【0082】

上記のように、紙管切断工程を終えた紙管 10 A は、それぞれ内周側端面にバリが発生しているため、紙管バリ取り工程において、このバリを取り除く。すなわち、紙管 10 A の両端にテーパ状の切削面を持った一对の回転体 16 をそれぞれ紙管 10 A と同軸に配置し、互いに相反する方向に回転させることで、バリを削り取っている。なお、このバリは、従来は、切芯に形成した切断刃の逃げ溝を必要以上に大きくとっていたため、大きなバリが発生していたが、本実施の形態では、切芯 12 に設けた溝部 128 の幅寸法を規定したため、わずかなバリであり、バリ取り工程の負荷を緩和することができる。

10

【0083】

バリが取り除かれた紙管 10 A は、情報書込み工程へ送られ、紙管 10 A の端面（肉厚部分）に情報が印字される。

【0084】

本実施の形態にける情報の印字は、図 9 に示される如く、短尺の紙管 10 A を円状移動軌跡の下部接線方向から装填し、当該装填位置を含む 8 ステップで回転移動する間に処理が実行される。

【0085】

すなわち、装填部 A に紙管 10 A が装填されると、次の停止位置で赤外線非吸収インクを端面全体に塗布する（下地形成部 B）。次に、1 ステップ移動して、赤外線ヒータによって下地を乾燥させる（下地乾燥部 C）。次いで、次のステップでは、赤外線吸収インクを用いて情報を放射状に印字する（情報形成部 D）。情報は、次工程で紙管 10 A に巻き取られる記録材料の種類、サイズ等をマシンリーダーなバーコード 18 で印字する。

20

【0086】

さらに、次のステップでは、赤外線ヒータによってバーコード 18 で印字した情報を乾燥させる（情報乾燥部 E）。次のステップでは、形成した情報の読み取りチェックを実行し（読取チェック部 F）、NG の場合にはこのステップで廃棄し、OK の場合は次のステップへ進む。次のステップでは紙管 10 A の周面にロット No. 等を付与し（周面印字 G）、最終ステップで排出して（排出部 H）、次工程である記録材料巻取工程へ送り出す。すなわち、装填部 A から排出部 H までほぼ 360° 回転している間に複数の印字処理を実行する。

30

【0087】

また、下地として適用した赤外線非吸収インクと、情報（バーコード 18）を印字した赤外線吸収インクはそれぞれ濃度の高い色（ほぼ黒色に近い）であるため、目視では判別し難いが、所定の波長の光源の下では、情報を読み取ることができる。このような、インクによる印字の際、前述したように紙管 10 A の端面に接着剤の固化等により光沢化されていないため、インクののりがよく、確実に情報を印字することができる。

【0088】

情報書込工程において、バーコード 18 が印字されると、紙管 10 A を巻芯として記録材料 20 が層状に巻き取られ、次いで包装工程において所定長さ分の記録材料 20 が巻き取られた状態で遮光性の包装紙 22 で包装する。なお、包装後は、内部をほぼ真空状態としている。包装されたロール状の記録材料 20 は、梱包工程において、ダンボール 24 に梱包され製品として出荷される。

40

【0089】

以上説明したように、本実施の形態では、切断刃 14 の刃部 14 A A の回転線速度と、長尺紙管 10 の外周（実際には、肉厚方向の中央部）の回転線速度をほぼ同一とし（所定の速度差の範囲内とし）、互いに相反する方向へ回転させながら切断を実行するようにした。これにより、刃部 14 A A は、理論的には、垂直に長尺紙管 10 に食い込むように切断することになり、刃部 14 A と、長尺紙管 10 との摺動による摩擦熱の発生が軽減される。この摩擦熱の軽減により、切断された短尺の紙管 10 A の端面に接着剤が溶け出して固

50

化したり、紙管10A自体が化学変化を起こして、端面が光沢化されるようなことがなくなり、この端面に情報を印字する際に使用するインクののりを向上することができる。

【0090】

【発明の効果】

以上説明した如く本発明では、紙管の切断を行っても、当該紙管の切断面に印字するためのインクの浸透性を維持することができ、確実な印字を行うことができるという優れた効果を有する。

【図面の簡単な説明】

【図1】本実施の形態に係るロール紙の製造工程の流れを示す概略図である。

【図2】本実施の形態に係る紙管バリ取り工程の拡大図である。

10

【図3】本実施の形態に係る紙管切断装置の全体の概略を示す斜視図である。

【図4】本実施の形態に係る紙管切断装置のメインステージの正面図である。

【図5】図3における切断動作中の紙管切断装置を示す斜視図である。

【図6】切断刃が紙管を切断しているときの紙管の軸直角断面図である。

【図7】切断刃が紙管を切断しているときの紙管の軸方向断面図である。

【図8】切芯の構造を示す正面図である。

【図9】情報書込み工程の詳細を示す概略図である。

【符号の説明】

10	長尺紙管	
10A	紙管	20
10B	端材	
12	切芯	
14	切断刃	
14A	刃部	
16	回転体(回転部材)	
18	バーコード	
20	記録材料	
22	包装紙	
24	ダンボール	
100	紙管切断装置	30
102	メインステージ	
104	支持台	
106	ストック部	
108	スロープ	
110	待機ステージ	
112	レール部	
114	移動体	
116	円孔	
118	隔壁	
120	駆動チャック部	40
120A	保持部	
120B	駆動部(紙管回転手段、切芯回転手段)	
122	レール部	
124	切断ユニット	
124A	駆動部(切断刃回転手段)	
124B	接離機構部	
126	押さえローラ部	
128	溝部	
130	本体パイプ部	
132	切芯ピース	50

1 3 2 突起部

【図1】

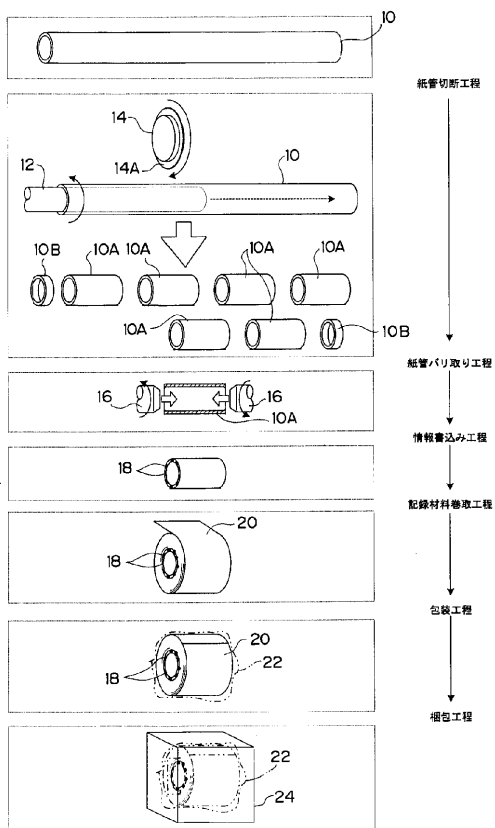

【図2】

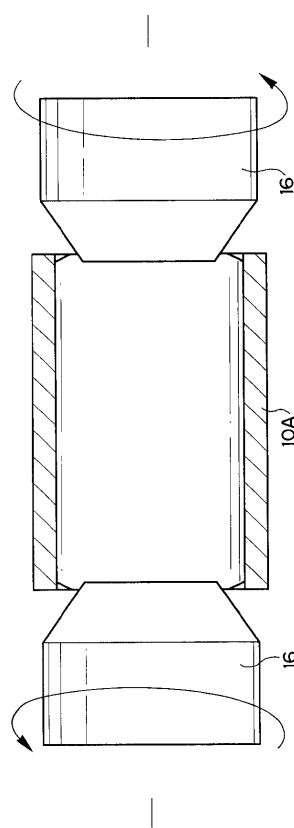

【 図 3 】

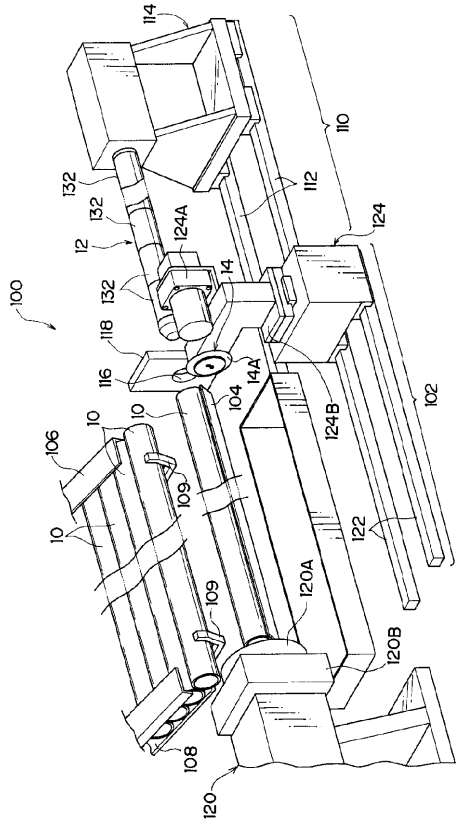

【 図 4 】

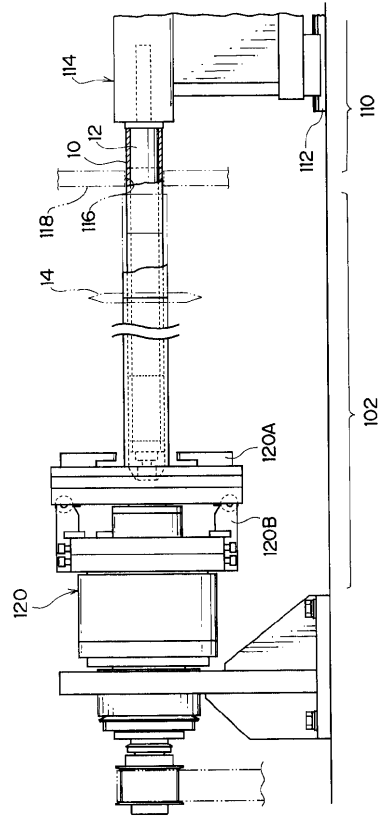

【 図 5 】

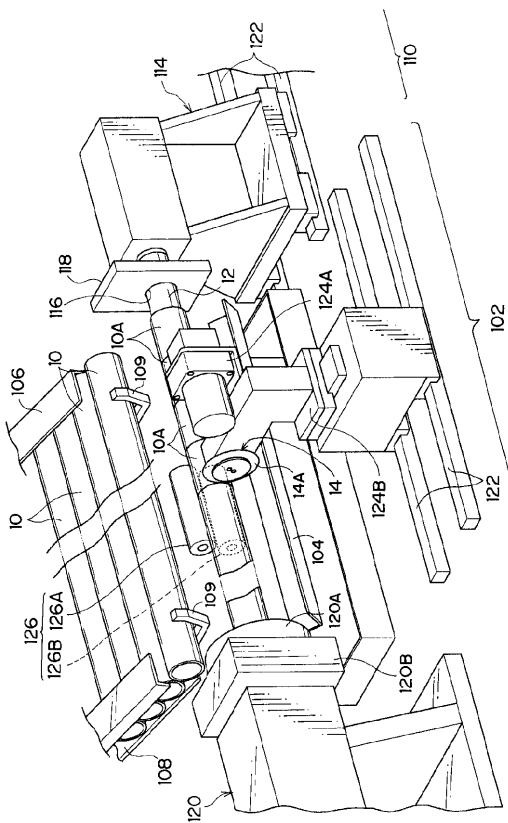

【 図 6 】

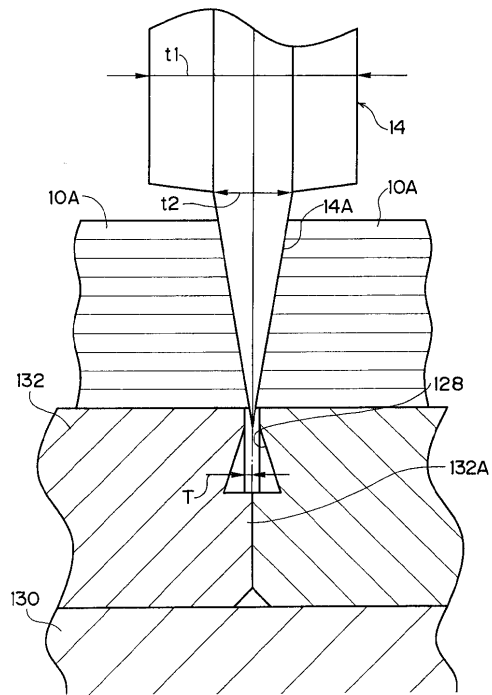

【図7】

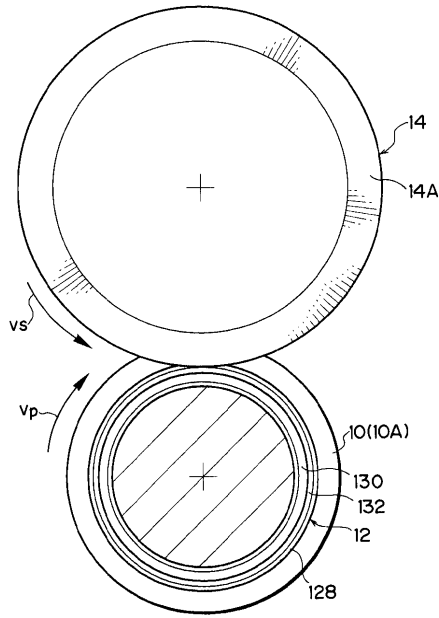

【図8】

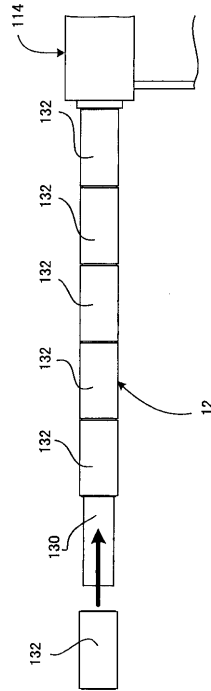

【図9】

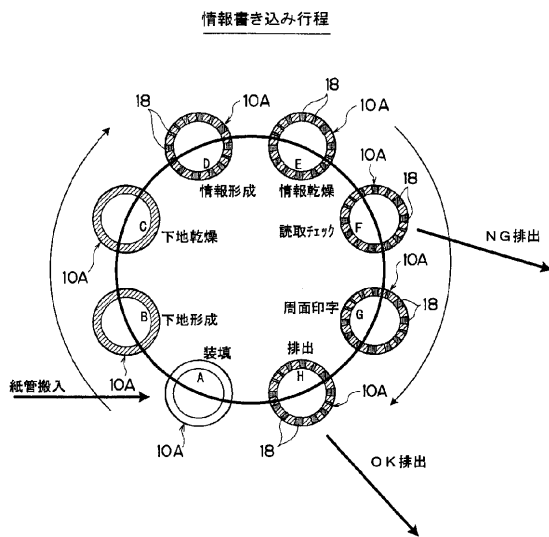

フロントページの続き

審査官 栗田 雅弘

(56)参考文献 登録実用新案第3051302(JP,U)

特開昭59-014919(JP,A)

特開昭56-089498(JP,A)

実開平05-053888(JP,U)

特開昭57-075721(JP,A)

特開2000-167795(JP,A)

特開2000-033597(JP,A)

特開平04-122597(JP,A)

(58)調査した分野(Int.Cl., DB名)

B26D 3/16

B26D 7/00 - 11/00

B23D 21/00

B23D 21/14