

①9 RÉPUBLIQUE FRANÇAISE
INSTITUT NATIONAL
DE LA PROPRIÉTÉ INDUSTRIELLE
COURBEVOIE

①1 N° de publication :
(à n'utiliser que pour les
commandes de reproduction)

3 131 777

②1 N° d'enregistrement national : **22 00261**

⑤1 Int Cl⁸ : **G 01 C 21/20 (2022.01)**, G 01 C 21/26, 22/00, G 06 T 1/00, 7/70, G 01 S 17/88, 15/88

⑫

DEMANDE DE BREVET D'INVENTION

A1

②2 Date de dépôt : 13.01.22.

③0 Priorité :

④3 Date de mise à la disposition du public de la demande : 14.07.23 Bulletin 23/28.

⑤6 Liste des documents cités dans le rapport de recherche préliminaire : *Se reporter à la fin du présent fascicule*

⑥0 Références à d'autres documents nationaux apparentés :

Demande(s) d'extension :

⑦1 Demandeur(s) : IDEMIA IDENTITY & SECURITY FRANCE Société par actions simplifiée (SAS) — FR.

⑦2 Inventeur(s) : GUIDON Eric.

⑦3 Titulaire(s) : IDEMIA IDENTITY & SECURITY FRANCE Société par actions simplifiée (SAS).

⑦4 Mandataire(s) : REGIMBEAU.

⑤4 procédé d'alignement d'une caméra sur une route.

⑤7 Procédé de détermination de paramètres d'alignement d'une caméra par rapport à une route à partir d'une image préalablement acquise par ladite caméra et d'un modèle de route rectiligne, l'image montrant un premier bord d'une route et un deuxième bord de la route opposé au premier bord, le procédé comprenant des étapes de : sélection (104), de pixels dans l'image se trouvant sur un premier bord de la route et plusieurs autres pixels sur un deuxième bord de la route ; à partir des pixels sélectionnés, détermination (106) d'une première courbe paramétrique longeant le premier bord et d'une deuxième courbe paramétrique longeant le deuxième bord ; en projetant différents points du modèle de route dans l'image, détermination par le module de traitement de paramètres d'alignement de la caméra en minimisant un score.

Figure pour l'abrégé: Fig. 2

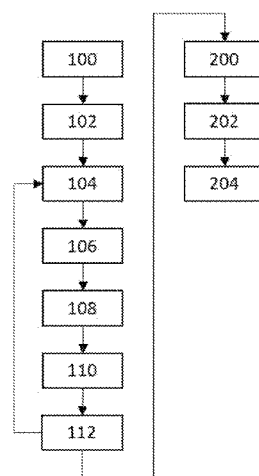

FR 3 131 777 - A1



Description

Titre de l'invention : procédé d'alignement d'une caméra sur une route

DOMAINE DE L'INVENTION

[0001] La présente invention concerne un procédé de traitement d'une image montrant une route. Ce procédé trouve avantageusement application dans l'alignement d'une caméra d'un dispositif radar routier, par exemple mobile.

ETAT DE LA TECHNIQUE

[0002] Aujourd'hui, l'installation d'un dispositif radar routier à un emplacement fixe nécessite, si l'on désire obtenir une mesure précise de la vitesse d'un véhicule circulant sur une route, de déterminer précisément la position et l'orientation de la caméra du dispositif du radar routier par rapport à cette route.

[0003] En particulier, le document FR3096786 décrit un procédé permettant une telle détermination de position et d'orientation relative.

[0004] Toutefois, le procédé décrit dans le document FR3096786 a pour inconvénient de requérir l'utilisation d'un tachéomètre, qui n'est pas un appareil très simple d'utilisation et de surcroît coûteux. Ce procédé est donc mal adapté à des dispositifs radars mobiles.

Exposé de l'invention

[0005] Un but de l'invention est d'aligner une caméra par rapport à une route en exploitant les informations présentes dans une image acquise par ladite caméra et en réduisant au maximum la nécessité de réaliser des relevés topographiques.

[0006] Il est à cet effet proposé, selon un premier aspect, un procédé de détermination par un module de traitement de paramètres d'alignement d'une caméra par rapport à une route à partir d'une image préalablement acquise par ladite caméra et d'un modèle de route rectiligne, l'image montrant un premier bord d'une route et un deuxième bord de la route opposé au premier bord, le modèle de route rectiligne étant défini dans un repère route par un premier point, un deuxième point, un troisième point et un quatrième point, le premier point et le troisième point définissant une première limite d'un premier côté de route, le deuxième point et le quatrième point définissant une deuxième limite d'un deuxième côté de route opposé et parallèle au premier côté de route, le premier point et le deuxième point définissant une ligne de référence perpendiculaire à la route, et le troisième point et le quatrième point définissant une ligne parallèle à la ligne de référence, le procédé comprenant des étapes de :

[0007] - sélection, de pixels dans l'image, les pixels sélectionnés comprenant plusieurs pixels se trouvant sur le premier bord et plusieurs autres pixels sur le deuxième bord,

- [0008] - à partir des pixels sélectionnés, détermination par le module de traitement dans le plan de l'image d'une première courbe paramétrique longeant le premier bord et caractérisée par une première variable, et détermination d'une deuxième courbe paramétrique longeant le deuxième bord et caractérisée par une deuxième variable, chaque variable permettant de calculer en tout point de la courbe paramétrique correspondante une tangente à ladite courbe paramétrique,
- [0009] - en projetant les premier, deuxième, troisième et quatrième points du modèle de route dans l'image, détermination par le module de traitement des paramètres d'alignement de la caméra en minimisant un score dépendant des distances suivantes :
- [0010] • une distance entre le projeté dans le plan de l'image du premier point ayant des coordonnées prédéfinies dans le repère route, et un point de la première courbe paramétrique défini par une valeur particulière de la première variable, dite première valeur,
- [0011] • une distance entre le projeté dans le plan de l'image du deuxième point ayant des coordonnées prédéfinies dans le repère route, et un point de la deuxième courbe paramétrique défini par une valeur particulière de la deuxième variable, dite deuxième valeur,
- [0012] • une distance entre un point de fuite observé dans l'image formant une intersection entre une première tangente à la première courbe paramétrique en le premier point et une deuxième tangente à la deuxième courbe paramétrique en le deuxième point, et un point de fuite de référence formant une intersection entre le projeté dans le plan de l'image de la première limite du modèle route et le projeté dans le plan de l'image de la deuxième limite du modèle route.
- [0013] Le procédé selon le premier aspect peut également comprendre les caractéristiques optionnelles suivantes, prises seules ou en combinaison à chaque fois que cela est techniquement possible.
- [0014] De préférence, le score dépend également d'au moins une distance parmi les distances suivantes :
- [0015] • une distance entre une droite du plan de l'image passant par le point de la première courbe paramétrique défini par la première valeur et passant par le point de la deuxième courbe paramétrique défini par la deuxième valeur, et un point de fuite de référence formant une intersection entre le projeté dans le plan de l'image de la droite de référence du modèle route, et le projeté dans le plan de l'image de la ligne parallèle à la ligne de référence du repère route.
- [0016] • une distance entre la première tangente et le projeté dans le plan de l'image du troisième point du modèle route,
- [0017] • une distance entre la première tangente et le projeté dans le plan de l'image d'un cinquième point de la première limite du modèle route,

- [0018] • une distance entre la deuxième tangente et le projeté dans le plan de l'image du quatrième point du modèle route,
- [0019] • une distance entre la deuxième tangente et le projeté dans le plan de l'image d'un sixième point de la deuxième limite du modèle route.
- [0020] De préférence, le troisième point et le quatrième point définissent une première ligne parallèle à la ligne de référence, le modèle de route rectiligne étant défini en outre par un cinquième point localisé sur la première limite et un sixième point localisé sur la deuxième limite, et le cinquième point et le sixième point définissent une deuxième ligne parallèle à la ligne de référence, la première et la deuxième ligne parallèles étant localisées de part et d'autre de la ligne de référence.
- [0021] De préférence, le score dépend également d'au moins une distance une distance entre une droite du plan de l'image passant par le point de la première courbe paramétrique défini par la première valeur et passant par le point de la deuxième courbe paramétrique défini par la deuxième valeur, et un point de fuite de référence formant une intersection entre le projeté dans le plan de l'image de la première ligne parallèle et de la deuxième ligne parallèle à la ligne de référence du repère route.
- [0022] De préférence, le score dépend d'une somme de termes, chaque terme étant proportionnel au cube d'une des distances.
- [0023] De préférence, au moins une parmi la première courbe paramétrique et la deuxième courbe paramétrique est une B-spline, très préférentiellement une B-spline d'ordre 3.
- [0024] De préférence, le procédé selon le premier aspect comprend une étape de lissage polynomial d'au moins une parmi la première courbe paramétrique et la deuxième courbe paramétrique, le lissage étant mis en œuvre avant le calcul du modèle de la route.
- [0025] De préférence, les paramètres d'alignement de la caméra comprennent au moins un des paramètres suivants : un angle d'élévation de la caméra par rapport à la route, un angle de tangage de la caméra par rapport à la route, un azimut déterminé à partir de la première valeur, de la deuxième valeur et du point de fuite intersection des tangentes, une altitude d'acquisition de l'image par rapport à la route, une largeur de la route, une distance au sol entre la route et la caméra ayant acquis l'image.
- [0026] De préférence, la minimisation du score s'effectue sur un domaine discret de la première valeur, la deuxième valeur, l'angle d'élévation, l'angle de tangage, la distance au sol entre la route et la caméra, l'altitude d'acquisition, la largeur de la route.
- [0027] Il est également proposé, selon un deuxième aspect, une mémoire lisible par ordinateur stockant des instructions exécutables par l'ordinateur pour l'exécution des étapes du procédé selon le premier aspect.
- [0028] Il est également proposé, selon un troisième aspect, un système de contrôle routier comprenant : une caméra configurée pour acquérir une image montrant un premier

bord d'une route et un deuxième bord de la route opposé au premier bord, un capteur, tel qu'un radar Doppler ou un lidar, configuré pour acquérir de données relatives à la trajectoire suivie par un véhicule roulant sur la route, le capteur étant fixe par rapport à la caméra, et un module de traitement configuré pour déterminer des paramètres d'alignement de la caméra par rapport à la route au moyen du procédé selon le premier aspect.

DESCRIPTION DES FIGURES

- [0029] D'autres caractéristiques, buts et avantages de l'invention ressortiront de la description qui suit, qui est purement illustrative et non limitative, et qui doit être lue en regard des dessins annexés sur lesquels :
- [0030] La [Fig.1] illustre de façon schématique un système de contrôle routier selon un mode de réalisation.
- [0031] La [Fig.2] est un organigramme d'étapes d'un procédé selon un mode de réalisation.
- [0032] Les figures 3, 4, 5b, et 6 sont des exemples d'images acquises au cours du procédé de la [Fig.2], dans lesquels sont mises en surbrillances certains points, droites et courbes.
- [0033] La [Fig.5a] illustre un repère route.
- [0034] Sur l'ensemble des figures, les éléments similaires portent des références identiques.

DESCRIPTION DETAILLEE DE L'INVENTION

1) Système de contrôle routier

- [0035] En référence à la [Fig.1], un système de contrôle routier 1 comprend une caméra 2, un ou plusieurs capteur(s) de mouvement 4, et un module de traitement 6.
- [0036] La caméra 2 est capable d'acquérir une image montrant un premier bord d'une route et un deuxième bord de la route opposé au premier bord.
- [0037] Dans le présent document, le terme « caméra » est à interpréter au sens large et couvre n'importe quel dispositif d'acquisition d'image ; en particulier, le terme « caméra » couvre mais n'est pas limité à un dispositif d'acquisition de vidéos (autrement dit, des séquences d'images).
- [0038] Le système 1 comprend un support 3 destiné à être posé ou fixé au sol, la caméra 2 étant montée sur le support 3. La caméra 2 peut être fixe par rapport au support 3, ou bien mobile par rapport au support 3, par exemple mobile en rotation autour d'un axe, de préférence plusieurs axes (auquel cas la caméra 2 est reliée au support par une liaison rotule). Le support 3 est par exemple un trépied.
- [0039] De manière générale, le capteur de mouvement 4 est configuré pour acquérir des données relatives à la trajectoire suivie par une cible mobile, telle qu'un véhicule roulant sur une route.
- [0040] Le capteur de mouvement 4 peut être un radar Doppler. Les données relatives à la trajectoire d'une cible comprennent dans ce cas une vitesse radiale, c'est-à-dire une

vitesse mesurée le long d'un axe de visée séparant le radar Doppler de la cible. Une vitesse d'une cible, telle qu'un véhicule, peut être déduite d'un angle d'azimut existant entre l'axe du radar et le vecteur vitesse de la cible correspondant à la position de cette cible.

- [0041] Alternativement, le capteur de mouvement 4 peut être un lidar.
- [0042] Le système 1 comprend par ailleurs un écran d'affichage 8, susceptible d'afficher des images acquises par la caméra 2.
- [0043] Le système 1 comprend par ailleurs une interface d'entrée 10 permettant à un utilisateur de sélectionner des pixels affichés par l'écran d'affichage 8. L'interface d'entrée 10 comprend de préférence un écran tactile couplé à l'écran d'affichage 8, permettant à un utilisateur de réaliser une telle sélection en touchant des zones de l'écran tactile coïncidant avec des zones de l'écran d'affichage 8. En variante ou en complément, l'interface d'entrée 10 comprend une souris et/ou un clavier.
- [0044] L'interface d'entrée 10 peut également être configurée pour permettre la saisie de valeurs de paramètres par un utilisateur.
- [0045] Dans un mode de réalisation, l'écran d'affichage 8 et l'interface d'entrée 10 font partie d'un terminal utilisateur 12 portatif indépendant de la caméra 2. Le terminal 12 prend par exemple la forme d'une tablette, d'un ordinateur portable ou bien d'un smartphone.
- [0046] Le module de traitement 6 est, de manière générale, configuré pour mettre en œuvre un procédé de traitement sur la base d'une image acquise par la caméra 2, traitement qui sera décrit dans la suite du présent document. Ce procédé de traitement a pour objectif de déterminer des paramètres d'alignement de la caméra par rapport à une route.
- [0047] Le module de traitement 6 comprend au moins une mémoire stockant les instructions de code d'un programme d'ordinateur, et au moins un processeur pour exécuter ce programme d'ordinateur, entraînant ainsi la mise en œuvre de ce procédé de traitement.
- [0048] La position du module de traitement 6 dans le système 1 est quelconque. Le module de traitement 6 peut ainsi être un composant :
- [0049] • inclus dans le terminal 12 (comme représenté sur la [Fig.1]), ou
- fixé à la caméra 2 ou au support 3,
- inclus dans un serveur distant communiquant avec la caméra 2 et l'écran d'affichage 8 par l'intermédiaire d'un réseau de communication quelconque.
- [0050] Alternativement, le module de traitement 6 comprend plusieurs unités de traitements à distance les unes les autres, communiquant entre elles, et mettant en œuvre différentes étapes du procédé de traitement. Ces unités de traitements peuvent se répartir entre les trois emplacements précités. On comprend ainsi que les étapes du procédé qui va être décrit ci-après ne sont pas nécessairement mises en œuvre au même endroit.

2) Modèle de route

[0051] Sont mémorisées dans la mémoire du module de traitement 6 des données représentatives d'un modèle d'une route. Ce modèle fait l'hypothèse que la route est rectiligne, c'est-à-dire que la route modélisée présente deux bords opposés rectilignes et parallèles.

[0052] Soit un repère lié à la route (O, x, y, z) . Le repère est orthonormé direct et tel que :

- [0053] • l'axe $[Ox)$ est tangent à l'un des deux bords de la route,
 • l'axe $[Oy)$ est compris dans le plan de la route,
 • l'axe $[Oz)$ est orthogonal au plan de la route,
 • le point O est tel que la caméra a une position au sol de coordonnées $(-L1, d)$, où $L1$ est une constante prédéfinie, par exemple 28 mètres.

[0054] Le modèle de route est défini par une pluralité de points $U1, U2, V1, V2, W1$ et $W2$ ayant des coordonnées exprimées dans le repère lié à la route. Ces coordonnées sont les suivantes :

- [0055] • $U1 : (-l_Taille, 0, 0)$
 • $V1 : (0, 0, 0)$
 • $W1 : (l_Taille, 0, 0)$
 • $U2 : (-l_Taille, -L, 0)$
 • $V2 : (0, -L, 0)$
 • $W2 : (l_Taille, -L, 0)$

[0056] où l_Taille est une constante prédéfinie, par exemple égale à 10 mètres et L correspond à la largeur de la route.

[0057] Ainsi : le point $V1$ et le point $U1$ définissent une première limite d'un premier coté de route et correspondant à une ligne d'abscisse nulle du repère route ; le point $V2$ et le point $U2$ définissent une deuxième limite d'un deuxième côté de route opposé et parallèle au premier côté de route ; les points $V1$ et $V2$ définissent une ligne de référence correspondant à une ligne d'ordonnée nulle du repère route perpendiculaire à la route ; et les point $U1$ et $U2$ définissant une ligne parallèle à la ligne de référence.

[0058] Le point $V1$ est localisé en l'origine du repère.

[0059] Ce choix de repère route est un exemple. L'origine du repère, le positionnement de l'axe des abscisses et des ordonnées et/ou leur direction peut être choisis différemment.

[0060] Le modèle de route est par ailleurs défini par une rotation et une translation.

3) Procédé d'alignement

[0061] Le système 1 peut typiquement être utilisé pour le contrôle du respect du code de la route, par exemple par des représentants de forces de l'ordre (policiers, gendarmes, etc.).

[0062] Dans ce qui suit, est détaillé un procédé mis en œuvre par le système 1 dans cette ap-

plication particulière, tout en notant que d'autres applications du système peuvent être envisagées.

- [0063] Un utilisateur du système 1 est posté à proximité du bord d'une route. La route comprend un premier bord et un deuxième bord opposé au premier bord. La route comprend une ou plusieurs voies de circulation entre le premier bord et le deuxième bord. Chacun du premier bord et du deuxième bord longe une voie de circulation.
- [0064] L'utilisateur positionne le support sur le sol à côté de la route, par exemple à quelques mètres de la route. La caméra 2 est orientée pour pouvoir observer la route (plus précisément une portion de cette route). Il est en particulier fait en sorte que le premier bord et le deuxième bord de la route soient tous dans le champ de vision de la caméra 2.
- [0065] Le procédé comprend une phase préliminaire durant laquelle la position et l'orientation de la caméra 2 par rapport à la route sont déterminées.
- [0066] En référence à la [Fig.2], cette phase préliminaire comprend les étapes suivantes.
- [0067] Dans une étape d'acquisition 100, une image est acquise par la caméra 2. Du fait de son orientation et de sa position par rapport à la route, l'image acquise montre le premier bord et le deuxième bord de la route.
- [0068] Dans une étape 102, le module de traitement 6 commande l'affichage de l'image sur l'écran d'affichage 8.
- [0069] Dans une étape de sélection 104, des pixels de l'image situés sur le premier bord et sur le deuxième bord tels que représentés dans cette image sont sélectionnés.
- [0070] Dans un mode de réalisation manuel de l'étape 104, une telle sélection est réalisée par l'utilisateur au moyen de l'interface d'entrée 10. Par exemple, l'utilisateur peut toucher différentes zones de l'écran tactile ; un pixel de l'image affichée correspondant à chaque zone touchée est identifié par le module de traitement 6, ce pixel étant par exemple aligné avec le centre de la zone touchée.
- [0071] Dans un mode de réalisation automatique de l'étape 104, la sélection de pixels est réalisée de manière automatique par le module de traitement 6, au moyen d'un outil de reconnaissance de forme ou de contour adapté pour détecter le premier bord et le deuxième bord dans l'image.
- [0072] Le module de traitement 6 peut commander l'affichage de marqueurs permettant de mettre en évidence les pixels sélectionnées dans le mode de réalisation manuel ou le mode de réalisation automatique.
- [0073] Dans un mode de réalisation semi-automatique de l'étape 104, les deux principes qui précèdent sont combinés : le module de traitement 6 peut commander un affichage de marqueurs mettant en surbrillance des pixels ayant sélectionnés à l'aide de l'outil de reconnaissance de forme ou de contour, de sorte que ces pixels soient localisables par l'utilisateur, et peut offrir la possibilité à l'utilisateur d'ajuster les positions de ces

pixels, par exemple par une opération de glisser-déposer. Une telle possibilité est avantageuse, car l'outil de reconnaissance de bords d'image peut fonctionner imparfaitement dans certaines conditions (par exemple en présence d'ombrages causées par de la végétation à proximité de la route).

- [0074] De préférence, N pixels situés sur le premier bord et N pixels situés sur le premier bord sont sélectionnés à l'étape 102, avec $N > 1$, par exemple $N = 6$.
- [0075] Les coordonnées des pixels sélectionnés dans le plan de l'image sont transmises au module de traitement 6 et sont mémorisés dans la mémoire.
- [0076] Dans une étape 106, le module de traitement 6 détermine, à partir des pixels sélectionnés, une première courbe paramétrique et une deuxième courbe paramétrique dans le plan de l'image qui longent respectivement le premier bord et le deuxième bord de la route.
- [0077] La première courbe paramétrique courbe_1 peut être une première B-spline. Une telle B-spline est définie par des paramètres appelés dans la littérature « points de contrôle », et par une variable t1 de valeur comprise entre 0 et 1, chaque valeur de la variable étant associée à un point de la première B-spline.
- [0078] Similairement, la deuxième courbe paramétrique courbe_2 peut être une deuxième B-spline. Une telle B-spline est définie par d'autres points de contrôle, et par une autre variable t2 de valeur comprise entre 0 et 1, chaque valeur de cette autre variable étant associée à un point de la deuxième B-spline.
- [0079] L'utilisation d'une ou deux B-splines est avantageuse au cours du procédé, car il est aisé de calculer une tangente à une telle courbe en n'importe lequel de ses points (ce qui est réalisé ultérieurement dans le procédé).
- [0080] Dans un mode de réalisation particulier, la ou chaque B-spline utilisée est d'ordre 3, et $N = 6$.
- [0081] Une B-spline calculée à l'étape 106 peut être sujette à un phénomène d'ondelettes (ou « snake » en anglais). Pour corriger ce phénomène, une étape optionnelle de lissage 108 peut être mise en œuvre, durant laquelle le module de traitement 6 applique un lissage polynomial (« polynomial smoothing » en anglais) à la ou chaque B-spline déterminée.
- [0082] Les paramètres définissant les deux courbes paramétriques (le cas échéant lissées à l'issue de l'étape de lissage 108) sont mémorisés dans la mémoire.
- [0083] A titre d'illustration, la [Fig.3] montre un exemple d'image acquise lors de l'étape 100, et sur laquelle ont été tracées deux exemples de courbes paramétriques courbe_1, courbe_2 construites à partir de pixels sélectionnés. Les courbes paramétriques courbe_1, courbe_2 sont définies par des variables t1, t2.
- [0084] A titre d'illustration, la [Fig.4] montre un exemple d'image acquise lors de l'étape 100, et sur laquelle ont été tracées les tangentes, nommées tangente_T1 et

tangente_T2, considérées aux points T1 et T2. Ces points T1 et T2 sont des points appartenant respectivement aux courbes paramétriques courbe_1 et courbe_2 et définis par des valeurs particulières des variables t1 et t2, dites respectivement première valeur t11 et deuxième valeur t21.

[0085] Une des propriétés du repère lié à la route est que l'axe [Ox) doit être confondu avec la droite tangente_T1 et que l'axe [Oy) doit être confondu avec la droite (T1 T2).

[0086] On définit $V_{x_B_SPLINES}$ le point de fuite des tangentes tangente_T1 et tangente_T2. On suppose que la matrice de calibration de la caméra est connue.

[0087] Dans une étape 110, le module de traitement 6 calcule un modèle de la route adapté pour représenter une route rectiligne dans l'image à partir d'une définition de cette route dans le repère lié à la route.

[0088] Dans un mode de réalisation correspondant à la [Fig.5a],

[0089] • la caméra a pour coordonnées $\{-L1, d, h\}$ dans ce repère lié à la route

[0090] où L1 est une constante prédéfinie, par exemple égale à 28 mètres. Le signe de d dépend du lieu d'implantation de la caméra 2 : accotement, terre-plein central et du sens de visée.

[0091] • les angles d'Euler caractérisant la rotation sont les suivants : $\{\text{azimut} + \text{Pi}/2, \text{élévation} + \text{Pi}/2, \text{roll}\}$.

[0092] Un enjeu est de trouver les paramètres d'alignement de la caméra 2 à partir d'une image acquise par ladite caméra 2.

[0093] Les paramètres d'alignement de la caméra 2 comprennent au moins un des paramètres suivants :

- [0094] a. un angle d'élévation de la caméra 2 par rapport à la route,
 b. un angle de tangage de la caméra 2 par rapport à la route,
 c. un azimut déterminé à partir de la première valeur t11, de la deuxième valeur t21 et du point de fuite intersection des tangentes tangente_T1, tangente_T2,
 d. une altitude d'acquisition de l'image par rapport à la route,
 e. une largeur de la route L,
 f. une distance d au sol entre la route et la caméra 2 ayant acquis l'image.

[0095] Déterminer les première et deuxième valeurs t11, t21 pour les variables t1 et t2 permet de calculer l'azimut. C'est la raison pour laquelle dans la suite de la description, nous cherchons à déterminer les paramètres de première et deuxième valeurs t11, t21 pour que puisse être déterminé le paramètre d'alignement d'azimut.

[0096] On définit :

- [0097] • u1 le projeté de U1 dans l'image
 • u2 le projeté de U2 dans l'image
 • v1 le projeté de V1 dans l'image
 • v2 le projeté de V2 dans l'image

- w_1 le projeté de W_1 dans l'image
- w_2 le projeté de W_2 dans l'image
- V_x le point de fuite défini par l'intersection des droites (u_1w_1) et (u_2w_2)
- V_y le point de fuite défini par l'intersection des droites (u_1u_2) et (w_1w_2)

[0098] A titre d'illustration, la [Fig.5a] représente le modèle de la route et la [Fig.5b] représente le projeté de ce modèle de la route dans une l'image acquise par la caméra 2 pour un jeu de paramètres donné $\{d, h, t_{11}, t_{21}, \text{élévation}, \text{roll}, L\}$. Sur la [Fig.5b], la flèche pointant vers la droite signifie que le point de fuite V_y est situé hors de l'image.

[0099] Dans une première variante, les paramètres précités sont inconnus. Concrètement, l'unité de traitement 6 fait la supposition que chaque paramètre inconnu du modèle de route est compris dans un intervalle prédéfini. La combinaison de ces intervalles couvre ainsi un ensemble de modèle de route candidats.

[0100] Pour chaque modèle de route candidat (défini par un septuplet de valeurs candidates pour les paramètres constituant des inconnues), le module de traitement 6 calcule un score S associé à ce modèle de route candidat. Le calcul de tous les scores possibles peut en pratique être implémenté sous la forme d'un programme d'ordinateur comprenant 7 boucles imbriquées les unes dans les autres.

[0101] Le module de route déterminé à l'étape 110 est le modèle de route candidat qui est associé au score de valeur minimale parmi tous les scores calculés.

[0102] On va maintenant détailler comment le score S associé à un modèle de route candidat est calculé à l'étape 110. Le score dépend de certaines distances d_i mesurées dans le plan de l'image.

[0103] Ces distances d_i sont définies ci-dessous. L'unité des distances est le pixel.

- [0104]
- d_1 : distance entre u_1 et T_1
 - d_2 : distance entre v_2 et T_2
 - d_3 : distance entre les points de fuite $V_x_P_SPLINES$ et V_x
 - d_4 : distance entre le point de fuite V_y et la droite $(T_1 T_2)$
 - d_5 : distance entre le point u_1 et la droite tangente_ T_1
 - d_6 : distance entre le point w_1 et la droite tangente_ T_1
 - d_7 : distance entre le point u_2 et la droite tangente_ T_2
 - d_8 : distance entre point w_2 et la droite tangente_ T_2

[0105] Parmi les distances d_1 à d_8 définies ci-dessus, les distances d_4 à d_8 sont facultatives. Autrement dit, le score S pourrait ne dépendre que des distances d_1 , d_2 et d_3 .

Néanmoins, leur prise en compte dans le score S a pour avantage de conduire à la détermination d'un modèle de route qui a plus de chances d'être fiable.

[0106] De manière générale, le score S peut dépendre d'une somme de termes, chaque terme de la somme étant fonction d'une des distances d_i définies plus haut.

[0107] Dans un mode particulièrement avantageux, chaque terme est proportionnel au cube

d'une des distances d_i . On peut ainsi poser :

$$[0108] \quad S = \sum_{i=1}^k (d_i)^3$$

[0109] ou bien:

$$[0110] \quad S = \sqrt[3]{\sum_{i=1}^K (d_i)^3}$$

[0111] où k est un entier égal à 3, 4, 5, 6, 7 ou 8.

[0112] L'inventeur a constaté que la mise au cube des distances d_i pour le calcul du score S améliore le résultat d'alignement comparativement à des scores qui dépendraient de la somme des distances d_i , ou même de la somme des carrés de ces distances d_i .

[0113] Comme indiqué précédemment, le modèle de route déterminé à l'étape 110 est le modèle de route candidat associé au score S de valeur minimale, parmi tous les scores calculés.

[0114] Dans la première variante discutée jusqu'ici, les paramètres h , L , d , $t1$, $t2$, *elevation*, et *roll* sont des paramètres inconnus dont on sait seulement que leurs valeurs respectives sont comprises dans des intervalles prédéfinis.

[0115] Le tableau ci-dessous illustre un domaine de recherche prédéterminé et discrétisé pour les paramètres inconnus ci-dessus mentionnés (les intervalles de recherche et le pas de recherche). Ce domaine couvre 300000 combinaisons de paramètres, soit autant de modèles de route candidats.

	t11	t21	elevation	roll	drive	h	L
Centre d'intervalle	0.4	0.6	0	0	3	1.6	3.5
Demi intervalle	0.1	0.1	5	5	5	0	0.2
Nombre de valeurs par demi intervalle	5	5	20	10	10	1	3
Pas	0.02	0.02	0.25	0.5	0.5	0	0.07

[0116] Dans une deuxième variante, certains de ces paramètres sont prédéterminés, c'est-à-dire que leur valeur est connue avant la mise en œuvre de l'étape 110, et les autres paramètres sont inconnus. Un avantage de cette deuxième variante est son temps de calcul plus court, car le nombre de modèles candidats est réduit (ce qui se traduit en pratique par un nombre de boucles de calcul imbriquées réduit). En contrepartie, il faut avoir été capable de déterminer à l'avance certains paramètres.

[0117] Le ou chaque paramètre prédéterminé peut-être fourni par l'utilisateur au moyen de l'interface d'entrée.

[0118] En particulier, les paramètres h , L et d sont des longueurs qui peuvent être mesurées par l'utilisateur avec un outil de mesure tel qu'un décimètre.

- [0119] La mesure de l'altitude h est facile à réaliser et ne pose aucun problème de sécurité même si celle-ci est variable puisque cette mesure peut être réalisée à distance de la route. En revanche, la mesure des longueurs L et d est plus délicate puisque l'utilisateur doit pour les mesurer se rapprocher et même traverser la route.
- [0120] C'est pourquoi, dans une variante préférée offrant un bon compromis entre durée d'exécution et sécurité, seul le paramètre h est mesuré par l'utilisateur avant l'étape de détermination 110, et le module de traitement 6 traite les autres paramètres précités, y compris L et d , comme des inconnues au cours de l'étape 110.
- [0121] Après l'étape 110, le module de traitement 6 peut réaliser dans une étape 112 une comparaison entre le score S minimal associé au modèle de route déterminé et un seuil prédéfini. Si cette valeur minimale du score est inférieure au seuil prédéfini, le modèle de route déterminé est considéré acceptable. Si en revanche cette valeur minimale du score est supérieure au seuil prédéfini, le modèle de route déterminé n'est pas considéré suffisamment fiable. Dans ce cas, le procédé retourne à l'étape de sélection 102.
- [0122] Le seuil est par exemple de 50 pixels.
- [0123] Une fois qu'il a été déterminé un modèle de route fiable par le module de traitement 6, le procédé d'alignement est terminé. La [Fig.6] illustre un résultat possible de ce procédé. La caméra peut être utilisée pour l'application des contrôles routiers. Ce résultat a été obtenu après un temps de calcul de 90 secondes, avec un score égal à 25 pixels.

Revendications

[Revendication 1]

Procédé de détermination par un module de traitement de paramètres d'alignement d'une caméra (2) par rapport à une route à partir d'une image préalablement acquise par ladite caméra (2) et d'un modèle de route rectiligne, l'image montrant un premier bord d'une route et un deuxième bord de la route opposé au premier bord, le modèle de route rectiligne étant défini dans un repère route par un premier point (V1), un deuxième point (V2), un troisième point (U1) et un quatrième point (U2), le premier point (V1) et le troisième point (U1) définissant une première limite d'un premier coté de route, le deuxième point (V2) et le quatrième point (U2) définissant une deuxième limite d'un deuxième côté de route opposé et parallèle au premier côté de route, le premier point (V1) et le deuxième point (V2) définissant une ligne de référence perpendiculaire à la route, et le troisième point (U1) et le quatrième point (U2) définissant une ligne parallèle à la ligne de référence, le procédé comprenant des étapes de :

- sélection (104), de pixels dans l'image, les pixels sélectionnés comprenant plusieurs pixels se trouvant sur le premier bord et plusieurs autres pixels sur le deuxième bord,
- à partir des pixels sélectionnés, détermination (106) par le module de traitement dans le plan de l'image d'une première courbe paramétrique longeant le premier bord et caractérisée par une première variable (t1), et détermination d'une deuxième courbe paramétrique longeant le deuxième bord et caractérisée par une deuxième variable (t2), chaque variable (t1, t2) permettant de calculer en tout point de la courbe paramétrique correspondante une tangente à ladite courbe paramétrique,
- en projetant les premier, deuxième, troisième et quatrième points (V1, V2, U1, U2) du modèle de route dans l'image, détermination par le module de traitement des paramètres d'alignement de la caméra en minimisant un score dépendant des distances suivantes :
- une distance entre
 - le projeté dans le plan de l'image du premier point (V1) ayant des coordonnées prédéfinies dans le repère route, et

- un point (T1) de la première courbe paramétrique défini par une valeur particulière de la première variable (t1), dite première valeur,
- une distance entre
 - le projeté dans le plan de l'image du deuxième point (V2) ayant des coordonnées prédéfinies dans le repère route, et
 - un point (T2) de la deuxième courbe paramétrique défini par une valeur particulière de la deuxième variable (t2), dite deuxième valeur,
- une distance entre
 - un point de fuite observé dans l'image (Vx_B_SPLINE) formant une intersection entre une première tangente (tangente_T1) à la première courbe paramétrique en le premier point (T1) et une deuxième tangente (tangente_T2) à la deuxième courbe paramétrique en le deuxième point (T2), et
 - un point de fuite de référence (Vx) formant une intersection entre
 - le projeté dans le plan de l'image de la première limite du modèle route, et
 - le projeté dans le plan de l'image de la deuxième limite du modèle route.

[Revendication 2] Procédé selon la revendication 1, dans lequel le score dépend également d'au moins une distance parmi les distances suivantes :

- une distance entre
- une droite du plan de l'image passant par le point (T1) de la première courbe paramétrique défini par la première valeur et passant par le point (T2) de la deuxième courbe paramétrique défini par la deuxième valeur,
- un point de fuite de référence (Vy) formant une intersection entre
 - le projeté dans le plan de l'image de la droite de référence du modèle route, et
 - le projeté dans le plan de l'image de la ligne parallèle à la ligne de référence du repère route.

- une distance entre la première tangente (tangente_T1) et le projeté dans le plan de l'image du troisième point (U1) du modèle route,
- une distance entre la première tangente (tangente_T1) et le projeté dans le plan de l'image d'un cinquième point (W1) de la première limite du modèle route,
- une distance entre la deuxième tangente (tangente_T2) et le projeté dans le plan de l'image du quatrième point (U2) du modèle route,
- une distance entre la deuxième tangente (tangente_T2) et le projeté dans le plan de l'image d'un sixième point (W2) de la deuxième limite du modèle route.

[Revendication 3]

Procédé selon l'une des revendications précédentes, dans lequel le troisième point (U1) et le quatrième point (U2) définissant une première ligne parallèle à la ligne de référence, le modèle de route rectiligne étant défini en outre par un cinquième point (W1) localisé sur la première limite et un sixième point (W2) localisé sur la deuxième limite, le cinquième point (W1) et le sixième point (W2) définissant une deuxième ligne parallèle à la ligne de référence, la première et la deuxième lignes parallèles étant localisées de part et d'autre de la ligne de référence, le score dépendant également d'au moins une distance une distance entre

- une droite du plan de l'image passant par le point (T1) de la première courbe paramétrique défini par la première valeur et passant par le point (T2) de la deuxième courbe paramétrique défini par la deuxième valeur,
- un point de fuite de référence (Vy) formant une intersection entre le projeté dans le plan de l'image de la première ligne parallèle et de la deuxième ligne parallèle à la ligne de référence du repère route.

[Revendication 4]

Procédé selon l'une des revendications précédentes, dans lequel le score dépend d'une somme de termes, chaque terme étant proportionnel au cube d'une des distances.

[Revendication 5]

Procédé selon l'une des revendications précédentes, dans lequel au

- moins une parmi la première courbe paramétrique et la deuxième courbe paramétrique est une B-spline, de préférence une B-spline d'ordre 3.
- [Revendication 6] Procédé selon l'une des revendications précédentes, comprenant une étape de lissage polynômial (108) d'au moins une parmi la première courbe paramétrique et la deuxième courbe paramétrique, mis en œuvre avant le calcul du modèle de la route (110).
- [Revendication 7] Procédé selon l'une des revendications précédentes, dans lequel les paramètres d'alignement de la caméra comprennent au moins un des paramètres suivants :
- un angle d'élévation de la caméra (2) par rapport à la route,
 - un angle de tangage de la caméra (2) par rapport à la route,
 - un azimut déterminé à partir de la première valeur, de la deuxième valeur et du point de fuite intersection des tangentes (tangent_T1, tangent_T2),
 - une altitude d'acquisition de l'image par rapport à la route,
 - une largeur de la route (L),
 - une distance (d) au sol entre la route et la caméra (2) ayant acquis l'image.
- [Revendication 8] Procédé selon la revendication précédente, dans lequel la minimisation du score s'effectue sur un domaine discret de la première valeur, de la deuxième valeur, de l'angle d'élévation, de l'angle de tangage, de la distance (d) au sol entre la route et la caméra (2), de l'altitude d'acquisition, et de la largeur de la route (L).
- [Revendication 9] Mémoire lisible par ordinateur stockant des instructions exécutables par l'ordinateur pour l'exécution des étapes du procédé selon l'une des revendications 1 à 8.
- [Revendication 10] Système de contrôle routier (1) comprenant :
- une caméra (2) configurée pour acquérir une image montrant un premier bord d'une route et un deuxième bord de la route opposé au premier bord,
 - un capteur (4), tel qu'un radar Doppler ou un lidar, configuré pour acquérir de données relatives à la trajectoire suivie par un véhicule roulant sur la route, le capteur étant fixe par rapport à la caméra (2),
 - un module de traitement (6) configuré pour déterminer des paramètres d'alignement de la caméra (2) par rapport à la route

au moyen du procédé selon l'une des revendications 1 à 8.

[Fig. 1]

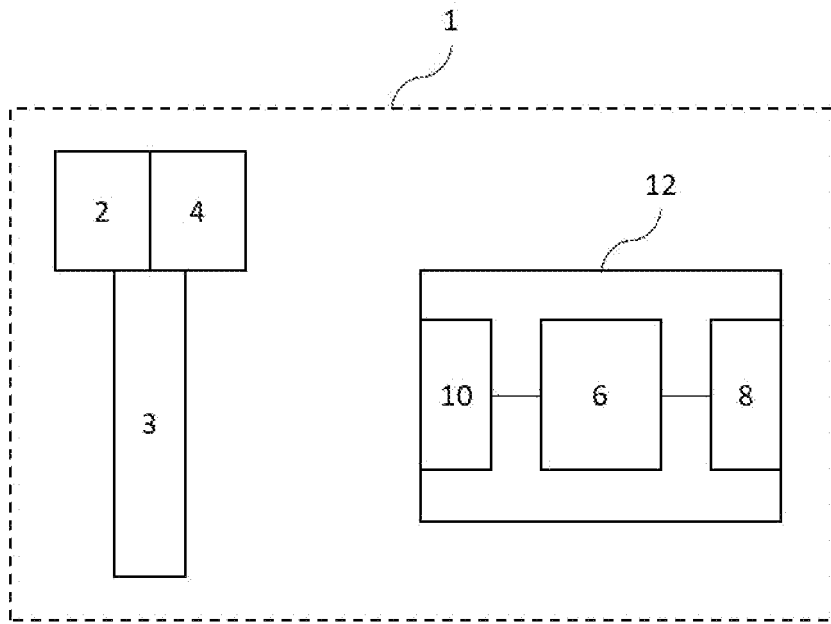

[Fig. 2]

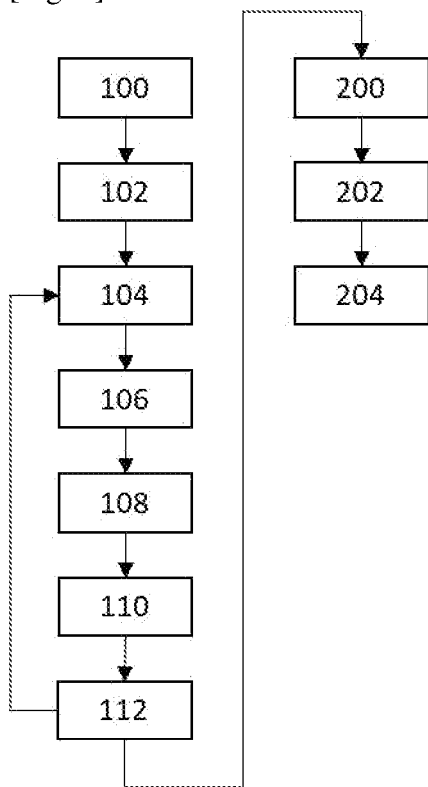

[Fig. 3]

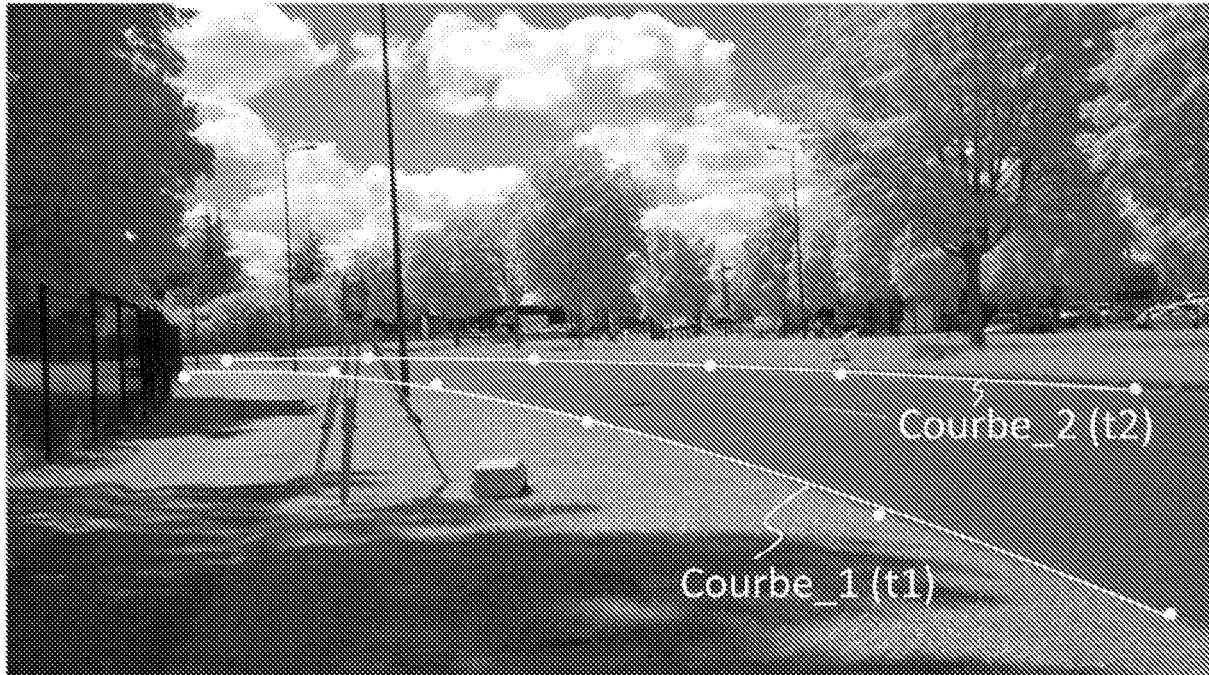

[Fig. 4]

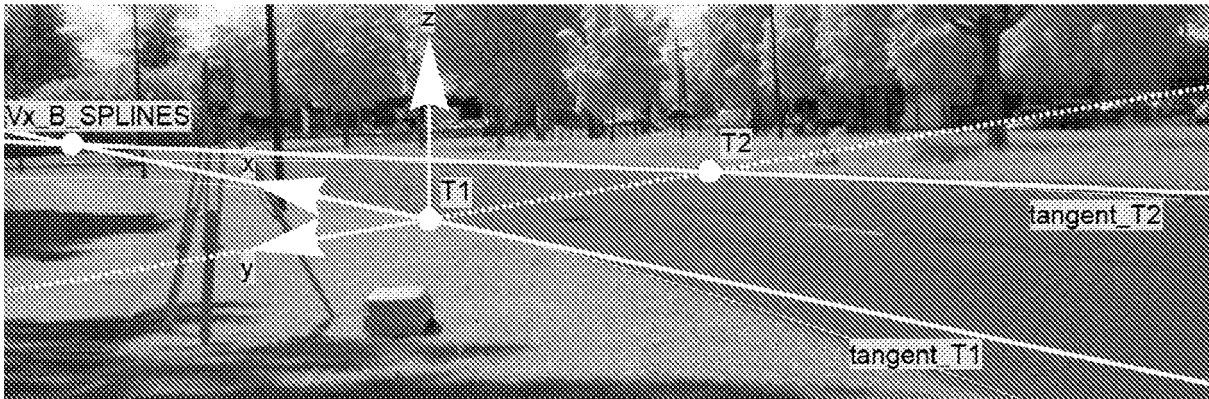

[Fig. 5a]

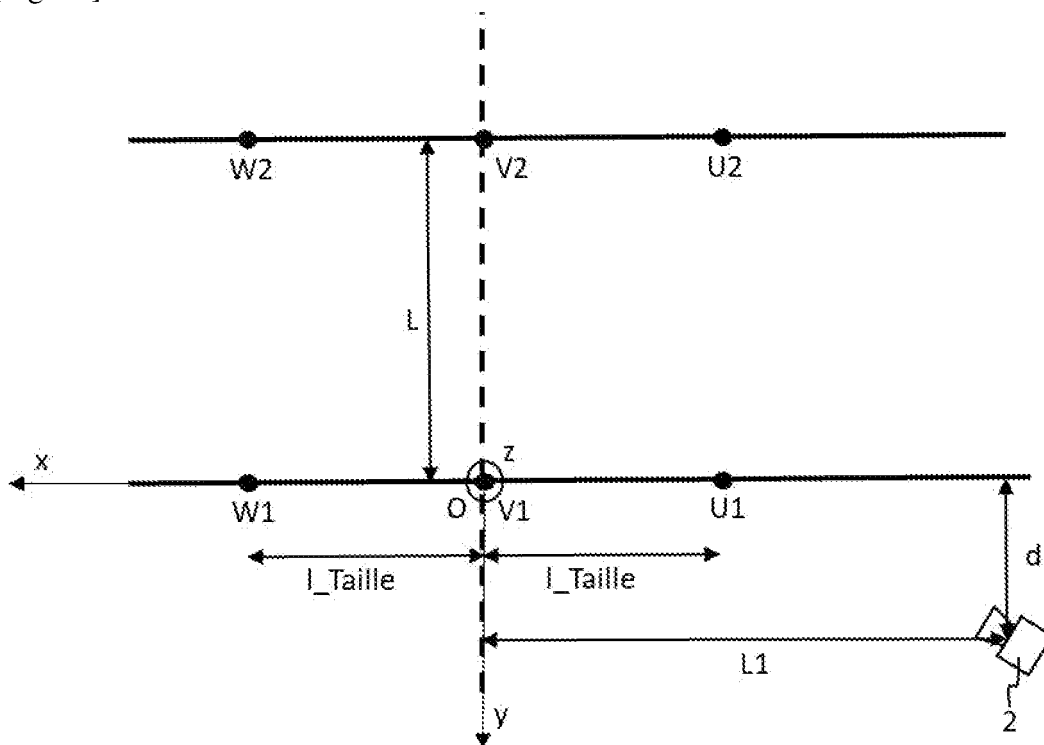

[Fig. 5b]

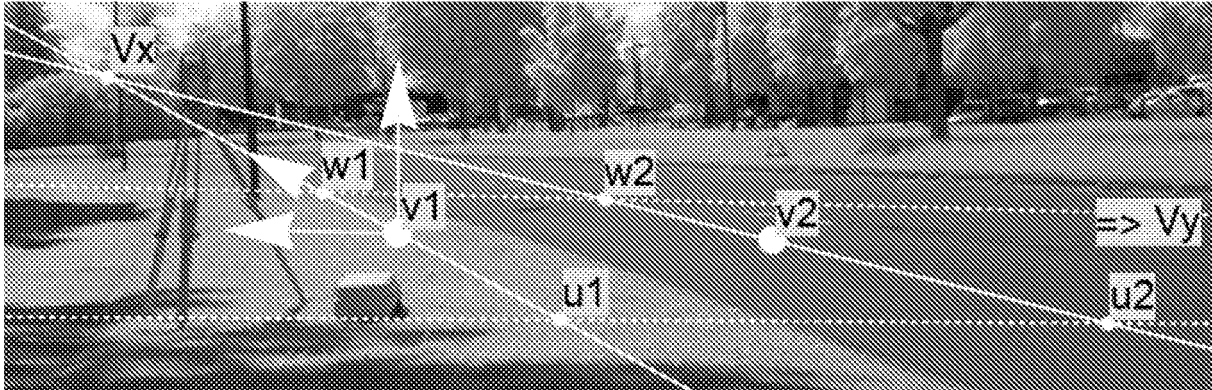

[Fig. 6]

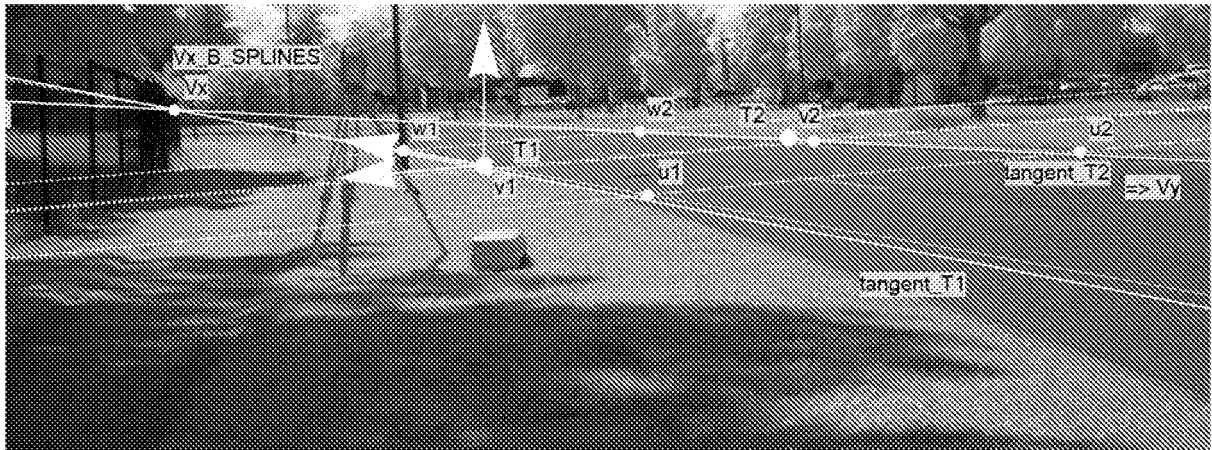

**RAPPORT DE RECHERCHE
PRÉLIMINAIRE**

N° d'enregistrement
national

établi sur la base des dernières revendications
déposées avant le commencement de la recherche

FA 903995
FR 2200261

DOCUMENTS CONSIDÉRÉS COMME PERTINENTS		Revendication(s) concernée(s)	Classement attribué à l'invention par l'INPI
Catégorie	Citation du document avec indication, en cas de besoin, des parties pertinentes		
X	FR 2 949 896 A1 (SAGEM SECURITE [FR]) 11 mars 2011 (2011-03-11) * p.1, 1.1-6, 1.18-22, p.3, 1.5-12, 1.16-19, p.5, 1.21-24, p.9, 1.4-10, p.11, 1.27 - p.12, 1.19, p.12, 1.26-30, p.13, 1.1-15, p.14, 1.25 - p.15, 1.16, figs. 1, 2, 4b, 5 *	1-10	G01C21/20 G01C21/26 G01C22/00 G06T1/00 G06T7/70 G01S17/88 G01S15/88
A, D	FR 3 096 786 A1 (IDEMIA IDENTITY & SECURITY FRANCE [FR]) 4 décembre 2020 (2020-12-04) * alinéas [0002], [0006], [0049], [0051], [0068], [0074], [0076], [0079] - [0080], [0089], [0091] * * figures 3-4 *	1-10	
A	US 6 898 298 B1 (EDANAMI TAKAFUMI [JP]) 24 mai 2005 (2005-05-24) * le document en entier *	1-10	
A	EP 2 527 872 A1 (JENOPTIK ROBOT GMBH [DE]) 28 novembre 2012 (2012-11-28) * alinéas [0001], [0002], [0004], [0020], [0022], [0027] * * figures 1-7 *	1-10	DOMAINES TECHNIQUES RECHERCHÉS (IPC) G01C G06T G01S
A	GUIDUCCI A ED - DEBLED-RENNESON ISABELLE ET AL: "Camera Calibration for Road Applications", COMPUTER VISION AND IMAGE UNDERSTANDING, ACADEMIC PRESS, US, vol. 79, no. 2, 1 août 2000 (2000-08-01), pages 250-266, XP004439269, ISSN: 1077-3142, DOI: 10.1006/CVIU.2000.0857 * le document en entier *	1-10	
Date d'achèvement de la recherche		Examineur	
10 août 2022		Eitner, Christian	
CATÉGORIE DES DOCUMENTS CITÉS			
<p>X : particulièrement pertinent à lui seul Y : particulièrement pertinent en combinaison avec un autre document de la même catégorie A : arrière-plan technologique O : divulgation non-écrite P : document intercalaire</p>		<p>T : théorie ou principe à la base de l'invention E : document de brevet bénéficiant d'une date antérieure à la date de dépôt et qui n'a été publié qu'à cette date de dépôt ou qu'à une date postérieure. D : cité dans la demande L : cité pour d'autres raisons & : membre de la même famille, document correspondant</p>	

**ANNEXE AU RAPPORT DE RECHERCHE PRÉLIMINAIRE
RELATIF A LA DEMANDE DE BREVET FRANÇAIS NO. FR 2200261 FA 903995**

La présente annexe indique les membres de la famille de brevets relatifs aux documents brevets cités dans le rapport de recherche préliminaire visé ci-dessus.
Les dits membres sont contenus au fichier informatique de l'Office européen des brevets à la date du **10-08-2022**
Les renseignements fournis sont donnés à titre indicatif et n'engagent pas la responsabilité de l'Office européen des brevets, ni de l'Administration française

Document brevet cité au rapport de recherche		Date de publication	Membre(s) de la famille de brevet(s)	Date de publication
FR 2949896	A1	11-03-2011	EP 2476094 A1	18-07-2012
			FR 2949896 A1	11-03-2011
			WO 2011030034 A1	17-03-2011

FR 3096786	A1	04-12-2020	AUCUN	

US 6898298	B1	24-05-2005	JP 2001074444 A	23-03-2001
			US 6898298 B1	24-05-2005

EP 2527872	A1	28-11-2012	DE 102011050660 A1	29-11-2012
			EP 2527872 A1	28-11-2012
