

Beschreibung

[0001] Diese Erfindung betrifft eine Halbleitervorrichtung und im speziellen eine Halbleitervorrichtung mit einem Hochpotentialinselbereich (im Weiteren als "Hochspannungs-IC" oder "HVIC" = integrierte Hochspannungsschaltung bezeichnet).

[0002] JP 2002-324848 A offenbart eine Technik für eine HVIC. Diese Technik verwendet einen RESURF-Effekt (REduced SURface Field/reduziertes Oberflächenfeld), um eine hohe Durchbruchspannung zu erreichen, und liefert elektrische Ladung an ein Halbleiterelement, an das durch Verwenden eines Kapazitätselements für das Halbleiterelement ein hohes Potential angelegt ist.

[0003] US 4 292 642 A beschreibt zum Beispiel den RESURF-Effekt. Ferner offenbart JP 05-190693 A (1993) eine Technik des Bildens mehrerer Feldplatten, die von der Umgebung isoliert sind und ein elektrisches Feld an einer Oberfläche eines Halbleitersubstrats durch kapazitive Kopplung zwischen den Feldplatten stabilisieren.

[0004] Bei der in der JP 2002-324848 A beschriebenen Technik wird das Kapazitätselement durch eine Diode geladen. Deshalb ist in dem Kapazitätselement angesammelte elektrische Ladung manchmal aufgrund eines Spannungsabfalls der Diode nicht ausreichend und die erwünschten elektrischen Eigenschaften sind manchmal abhängig von der erforderlichen Spezifikation einer Halbleitervorrichtung nicht erreichbar.

[0005] Auch ist bei der in JP 2002-324848 A beschriebenen Technik ein p-Typ Dotierungsbereich, der ein Anodenbereich der Diode ist, in einer n-Typ Halbleiterschicht auf einem p-Typ Halbleitersubstrat ausgebildet. Deshalb bilden der p-Typ Dotierungsbereich, die n-Typ Halbleiterschicht und das p-Typ Halbleitersubstrat einen parasitären pnp-Bipolartransistor, der derart arbeitet, dass manchmal Leckverlust eines Ladestroms zu dem Kapazitätselement verursacht wird, was die gewünschten elektrischen Eigenschaften unerreichbar macht.

[0006] US 6 507 085 B2 beschreibt eine Halbleitervorrichtung, die eine Verringerung der Durchbruchspannung minimiert, die durch eine Metallelektrode bewirkt wird, an die eine hohe Spannung angelegt wird. Eine n⁻-Halbleiterschicht ist auf einem p⁻-Halbleitersubstrat gebildet. Ein p⁺-Dotierungsbereich ist in der n⁻-Halbleiterschicht gebildet und erstreckt sich von der Oberfläche der n⁻-Halbleiterschicht bis zu der Grenzfläche zwischen der n⁻-Halbleiterschicht und dem p⁻-Halbleitersubstrat. Der p⁺-Dotierungsbereich ist so gebildet, dass er einen Teil der n⁻-Halbleiterschicht umgibt, und bildet einen Hochpotentialinselbereich, in dem eine Logikschaltung, ein n⁺-Dotie-

rungsbereich, der einen Kathodenbereich einer Bootstrap-Diode bildet, und ein p⁺-Dotierungsbereich der ein Anodenbereich ist, angeordnet sind.

[0007] DE 10 2004 022 376 A1 beschreibt eine Halbleitervorrichtung, in der ein p-leitender Fremdstoffbereich einen RESURF-Isolierbereich in einer n⁻-leitenden Halbleiterschicht bildet. Eine Grabenisolierstruktur und der p-leitende Fremdstoffbereich bilden zusammen einen Grabenisolierbereich in der einer n⁻-leitenden Halbleiterschicht in dem RESURF-Isolierbereich. Ein nMOS-Transistor ist in dem Grabenisolierbereich vorgesehen. Eine Steuerschaltung ist in dem RESURF-Isolierbereich außerhalb von dem Grabenisolierbereich vorgesehen. Ein n⁺-leitender vergrabener Fremdstoffbereich ist an der Grenzfläche zwischen der n⁻-leitenden Halbleiterschicht und einem p⁻-leitenden Halbleitersubstrat sowie unter einem n⁺-leitenden Fremdstoffbereich vorgesehen, der mit einer Drainelektrode des nMOS-Transistors verbunden ist.

[0008] Es ist Aufgabe dieser Erfindung, eine Technik bereitzustellen, die geeignet ist, die elektrischen Eigenschaften einer Halbleitervorrichtung zu verbessern.

[0009] Die Aufgabe wird durch eine Halbleitervorrichtung gemäß Anspruch 1 gelöst. Weiterbildungen der Erfindung sind jeweils in den Unteransprüchen gekennzeichnet.

[0010] Das Anlegen einer Rückwärtsspannung an einen pn-Übergang, der von dem ersten Dotierungsbereich des p-Typs und der Halbleiterschicht des n-Typs gebildet ist, führt zu dem Ausbilden einer Verarmungsschicht um das Halbleiterelement herum, wodurch das Halbleiterelement geschützt wird.

[0011] Ferner kann ein parasitärer JFET derart ausgebildet werden, dass beide Endabschnitte der Halbleiterschicht in dem dritten Bereich als dessen Drain bzw. Source dienen, und der erste Dotierungsbereich in Kontakt mit der Halbleiterschicht in dem dritten Bereich dient als dessen Gate. Dementsprechend ermöglicht das Anlegen eines Vorwärtspotentials an die Halbleiterschicht in dem zweiten Bereich, dass das elektrisch mit der Halbleiterschicht in dem ersten Bereich verbundene Kapazitätselement durch den JFET geladen wird. Deshalb wird der Ladestrom an das Kapazitätselement geliefert, ohne durch den pn-Übergang zu gehen, was ausreichender elektrische Ladung an das Kapazitätselement liefert, als durch eine Diode. Als Ergebnis kann eine Halbleitervorrichtung mit exzellenten elektrischen Eigenschaften erhalten werden.

[0012] Außerdem kann, weil die Breite der Halbleiterschicht in dem dritten Bereich derart gesetzt ist, dass sie schmaler als die der Halbleiterschicht

in dem ersten Bereich ist, die Breite der Halbleiterschicht in dem dritten Bereich bei dem Verbreitern der Breite der Halbleiterschicht in dem ersten Bereich zum Bilden eines Halbleiterelements mit einer großen Grundfläche auf einem kleinen Wert gehalten werden, was ermöglicht, dass eine Verarmungsschicht über fast die gesamte Halbleiterschicht in dem dritten Bereich leicht ausgebildet werden kann. Deshalb kann der Leckverlust der akkumulierten elektrischen Ladung in dem Kapazitätselement selbst dann reduziert werden, wenn, nachdem das Laden vollendet ist, das Potential an der Halbleiterschicht in dem ersten Bereich größer wird als das an der Halbleiterschicht in dem zweiten Bereich.

[0013] Vorzugsweise enthält die Halbleitervorrichtung weiter einen zweiten Dotierungsbereich des p-Typs und eine zweite vergrabene Dotierungsschicht des n-Typs.

[0014] Das Anlegen eines Vorwärtspotentials an die Halbleiterschicht in dem zweiten Bereich ermöglicht, dass der Ladestrom dem Kapazitätselement durch eine pn-Übergangs-Diode zugeführt wird, die von dem zweiten Dotierungsbereich und der damit in Kontakt stehenden Halbleiterschicht gebildet ist. Dementsprechend kann der Leckverlust der akkumulierten elektrischen Ladung in dem Kapazitätselement selbst dann reduziert werden, wenn das Potential an der Halbleiterschicht in dem ersten Bereich nach dem Laden größer wird, als das an der Halbleiterschicht in dem zweiten Bereich.

[0015] Ferner reduziert das Vorsehen der zweiten vergrabenen Dotierungsschicht des n-Typs mit einer höheren Dotierungskonzentration als die Halbleiterschicht den Stromverstärkungsfaktor eines parasitären pnp-Bipolartransistors, der von dem zweiten Dotierungsbereich des p-Typs, der Halbleiterschicht des n-Typs und dem Halbleitersubstrat des p-Typs gebildet ist, wodurch der durch den Betrieb des parasitären pnp-Bipolartransistors verursachte Leckverlust des Ladestroms reduziert ist. Dies verbessert die elektrischen Eigenschaften einer Halbleitervorrichtung.

[0016] Während das Vorsehen des zweiten vergrabenen Dotierungsbereichs des n-Typs das Ausbreiten einer Verarmungsschicht in der Halbleiterschicht in dem zweiten Bereich hindert, sind die Halbleiterschichten in dem zweiten Bereich und dem ersten Bereich durch die Halbleiterschicht in dem dritten Bereich verbunden. Die Halbleiterschicht in dem dritten Bereich kann leicht verarmt werden, da deren Breite schmaler ist, als die der Halbleiterschicht in dem ersten Bereich. Deshalb können die Halbleiterelemente zuverlässig von der Verarmungsschicht umgeben werden, wodurch eine durch Vorsehen des zweiten vergrabenen Dotierungsbereichs verursachte Reduktion der Durchbruchspannung reduziert wird.

[0017] Weitere Merkmale und Zweckmäßigkeiten der Erfindung ergeben sich aus der Beschreibung von Ausführungsbeispielen anhand der beigefügten Zeichnungen. Von den Figuren zeigen:

[0018] [Fig. 1](#) eine äquivalente Schaltung einer Halbleitervorrichtung nach einer ersten bevorzugten Ausführungsform dieser Erfindung;

[0019] [Fig. 2](#) eine Draufsicht der Halbleitervorrichtungsstruktur nach der ersten bevorzugten Ausführungsform;

[0020] [Fig. 3](#) bis [Fig. 5](#) Querschnittsansichten der Halbleitervorrichtungsstruktur nach der ersten bevorzugten Ausführungsform;

[0021] [Fig. 6](#) ein Schaltungsdiagramm der Halbleitervorrichtung nach der ersten bevorzugten Ausführungsform, wobei eine Spannungsquelle und ein Urladekapazitätselement direkt verbunden sind;

[0022] [Fig. 7](#) ein Schaltungsdiagramm der Halbleitervorrichtung nach der ersten bevorzugten Ausführungsform, wobei die Spannungsquelle und das Urladekapazitätselement durch einen Begrenzungswiderstand verbunden sind;

[0023] [Fig. 8A](#) und [Fig. 8B](#) Illustrationen von Ladeeigenschaften beim Laden des Urladekapazitätselements;

[0024] [Fig. 9A](#) bis [Fig. 9C](#) eine Darstellung, wie eine Verarmungsschicht ausgebildet wird;

[0025] [Fig. 10](#) bis [Fig. 12](#) Querschnittsansichten einer Halbleitervorrichtungsstruktur nach einer zweiten bevorzugten Ausführungsform dieser Erfindung;

[0026] [Fig. 13](#) eine Draufsicht einer Halbleitervorrichtungsstruktur nach einer dritten bevorzugten Ausführungsform dieser Erfindung;

[0027] [Fig. 14](#) eine Querschnittsansicht der Halbleitervorrichtungsstruktur nach der dritten bevorzugten Ausführungsform;

[0028] [Fig. 15](#) eine Querschnittsansicht einer Struktur einer Modifikation der Halbleitervorrichtung nach der dritten bevorzugten Ausführungsform;

[0029] [Fig. 16](#) eine Draufsicht einer Halbleitervorrichtungsstruktur nach einer vierten bevorzugten Ausführungsform dieser Erfindung;

[0030] [Fig. 17](#) eine Querschnittsansicht der Halbleitervorrichtungsstruktur nach der vierten bevorzugten Ausführungsform;

[0031] **Fig. 18** eine Draufsicht einer Halbleitervorrichtungsstruktur nach einer fünften bevorzugten Ausführungsform dieser Erfindung;

[0032] **Fig. 19** bis **Fig. 21** Querschnittsansichten der Halbleitervorrichtungsstruktur nach der fünften bevorzugten Ausführungsform;

[0033] **Fig. 22** eine Darstellung der Beziehung zwischen einem Anlegepotential V_g und einem Anfangsladestrom;

[0034] **Fig. 23** eine Draufsicht einer Halbleitervorrichtungsstruktur nach einer sechsten bevorzugten Ausführungsform dieser Erfindung;

[0035] **Fig. 24** eine Querschnittsansicht der Halbleitervorrichtungsstruktur nach der sechsten bevorzugten Ausführungsform;

[0036] **Fig. 25** eine Draufsicht einer Halbleitervorrichtungsstruktur nach einer siebten bevorzugten Ausführungsform dieser Erfindung;

[0037] **Fig. 26** bis **Fig. 28** Querschnittsansichten der Halbleitervorrichtungsstruktur nach der siebten bevorzugten Ausführungsform;

[0038] **Fig. 29** eine äquivalente Schaltung der Halbleitervorrichtung nach der siebten bevorzugten Ausführungsform;

[0039] **Fig. 30** eine Darstellung eines parasitären Bipolartransistors;

[0040] **Fig. 31** eine Draufsicht einer Halbleitervorrichtungsstruktur nach einer achten bevorzugten Ausführungsform dieser Erfindung;

[0041] **Fig. 32A** bis **Fig. 32C** Darstellungen von Potentialsignalverläufen eines Potentials V_b , eines Potentials V_0 bzw. eines Detektionssignals DS_0 ;

[0042] **Fig. 33** eine Draufsicht einer Halbleitervorrichtungsstruktur nach einer neunten bevorzugten Ausführungsform dieser Erfindung;

[0043] **Fig. 34A** bis **Fig. 34C** Darstellungen von Potentialsignalverläufen des Potentials V_b , des Potentials V_0 bzw. eines Detektionssignals DS_1 .

Erste bevorzugte Ausführungsform

[0044] **Fig. 1** zeigt eine äquivalente Schaltung einer Halbleitervorrichtung nach einer ersten bevorzugten Ausführungsform dieser Erfindung und von deren peripheren Schaltungen. Die Halbleitervorrichtung der ersten bevorzugten Ausführungsform ist ein HVIC, das eine Logikschaltung **103**, die, wie später diskutiert wird, in einem Hochpotentialinselbereich

101 ausgebildet ist, und einen n-Kanal-Typ JFET (junction FET/Übergangs-FET) **102** beinhaltet, dessen Source mit der Logikschaltung **103** verbunden ist. Die Source des JFET **102** ist zum Beispiel mit einem positiven Leistungsversorgungsanschluß der Logikschaltung **103** verbunden.

[0045] Das eine Ende **200a** und das andere Ende **200b** eines Umladekapazitätselements **200** sind mit der Logikschaltung **103** verbunden. In diesem Beispiel sind das eine Ende **200a** und das andere Ende **200b** mit dem positiven Leistungsversorgungsanschluß bzw. einem negativen Leistungsversorgungsanschluß der Logikschaltung **103** verbunden. Das Potential an dem einen Ende **200a** wird als ein "Potential V_b " bezeichnet.

[0046] Der JFET **102** weist ein mit einer Spannungsquelle **150L** verbundenes Drain und ein mit einem Massepotential versorgtes Gate auf. Ferner ist eine nicht gezeigte Last mit dem anderen Ende **200b** des Umladekapazitätselements **200** verbunden und das Potential an dem Knoten variiert mit den Lastbedingungen. Zum Beispiel wird das Knotenpotential ein Massepotential oder ein hohes Potential von einigen hundert Volt (im weiteren als ein "Potential V_H " bezeichnet). Es wird deshalb angenommen, wie in **Fig. 1** gezeigt ist, daß eine virtuelle Spannungsquelle **150H**, die eine virtuelle variable Spannungsquelle ist, mit dem anderen Ende **200b** verbunden ist, und ein Ausgangspotential V_S an der virtuellen Spannungsquelle **150H** wird ein Massepotential oder das Potential V_H .

[0047] Die mit dem anderen Ende **200b** des Umladekapazitätselements **200** verbundene Last kann zwei IGBT beinhalten, die Totem-Poleverbunden zwischen das Potential V_H und ein Massepotential geschaltet sind, wobei der Knoten zwischen jenen beiden IGBT mit dem anderen Ende **200b** verbunden ist. Die zwei IGBT führen zu voneinander verschiedenen Zeiten Schaltvorgänge durch und versorgen die mit dem Knoten zwischen ihnen verbundene Last mit dem Potential V_H oder einem Massepotential. Die Spannungsquelle **150L** ist z. B. eine Konstantspannungsquelle mit einem Ausgangspotential V_L von einigen Dutzend Volt.

[0048] Als nächstes wird der Betrieb der Halbleitervorrichtung nach der ersten bevorzugten Ausführungsform diskutiert. Wenn bei ungeladenem Umladekapazitätselement **200** das Ausgangspotential V_S an der virtuellen Spannungsquelle **150H** ein Massepotential (0V) ist, wird das Umladekapazitätselement **200** durch den JFET **102** mit der elektrischen Ladung von der Spannungsquelle **150L** versorgt, so daß es geladen wird. Folglich wird die Spannung $V_L (= V_L - 0V)$ in dem Umladekapazitätselement **200** akkumuliert. Währenddessen ist die Spannung V_L an die Leistungsver-

sorgung der Logikschaltung **103** angelegt, was den Betrieb der Logikschaltung **103** beeinflusst.

[0049] Wenn mit geladenem Umladekapazitätselement **200** das Ausgangspotential V_S an der virtuellen Spannungsquelle **150H** das Potential V_H wird, steigt das Sourcepotential an dem JFET **102** um das Potential V_H an, sodass es $(V_L + V_H)$ wird, weil, wie später diskutiert wird, von der Source zu dem Drain des JFET **102** kaum ein Strom fließt. Folglich kommt die Stromversorgung von der Spannungsquelle **150L** zu dem positiven Leistungsversorgungsanschluß der Logikschaltung **103** zu einem Halt und die elektrische Ladung in dem Umladekapazitätselement **200** wird an den positiven Leistungsversorgungsanschluß der Logikschaltung **103** geliefert. Das heißt, ein Potential $(V_L + V_H)$ liegt an dem positiven Leistungsversorgungsanschluß der Logikschaltung **103** an und das Potential V_H an dem negativen Leistungsversorgungspotential. Auf diese Weise wird immer die Spannung V_L an die Leistungsversorgung der Logikschaltung **103** geliefert, was ermöglicht, daß die Logikschaltung **103** unabhängig von dem Wert des Ausgangspotentials V_S an der virtuellen Spannungsquelle **150H** mit einer konstanten Spannungsquelle arbeitet.

[0050] Als nächstes wird die Struktur der Halbleitervorrichtung nach der ersten bevorzugten Ausführungsform diskutiert. **Fig. 2** ist eine schematische Draufsicht der Halbleitervorrichtungsstruktur und die **Fig. 3** bis **Fig. 5** sind Querschnittsansichten, die entlang den jeweiligen durch die Pfeile in **Fig. 2** bezeichneten Linien A-A bis C-C genommen sind. Aus Gründen der Einfachheit ist eine Isolierschicht **8** in den **Fig. 3** bis **Fig. 5** nicht in **Fig. 2** gezeigt, die nur die Elektroden **13** und **15** der auf einer Isolierschicht **18** ausgebildeten Elektroden zeigt. Dies trifft ebenfalls auf die folgenden Draufsichten zu.

[0051] In der folgenden Erklärung bezeichnen die Symbole "p", "p+", "p-", "n+", "n-" die Dotierungstypen und Dotierungskonzentrationen der Halbleitervorrichtung. Die Dotierungskonzentration steigt in der Reihenfolge "p-", "p", "p+" an und ist bei "n+" größer als bei "n-". Ferner ist die Dotierungskonzentration bei "p", "p+" größer als bei "n-" und ist bei "p-", "p" niedriger als bei "n+".

[0052] Bei der Halbleitervorrichtung der ersten bevorzugten Ausführungsform ist, wie in den **Fig. 2** bis **Fig. 5** gezeigt, eine n⁻-Halbleiterschicht **3** auf einem p⁻-Halbleitersubstrat **1** ausgebildet. Sich von einer oberen Oberfläche der n⁻-Halbleiterschicht **3** zu der Grenzfläche zwischen der n⁻-Halbleiterschicht **3** und dem p⁻-Halbleitersubstrat **1** erstreckend ist ein p⁺-Dotierungsbereich **4** in der n⁻-Halbleiterschicht **3** ausgebildet. Der p⁺-Dotierungsbereich **4** ist derart ausgebildet, daß er einen Teil der n⁻-Halbleiterschicht **3** umgibt, und definiert den Hochpotentialinselbereich

101, in dem die Logikschaltung **103** angeordnet ist, einen Niedrigpotentialinselbereich **104**, an den das Ausgangspotential V_L an der Spannungsquelle **150L** anliegt, und einen Schlitzbereich **105** in der n⁻-Halbleiterschicht **3**.

[0053] Die n⁻-Halbleiterschicht **3** in dem Hochpotentialinselbereich **101** und die n⁻-Halbleiterschicht **3** in dem Niedrigpotentialinselbereich **104** sind durch die n⁻-Halbleiterschicht **3** in dem Schlitzbereich **105** verbunden. Anders ausgedrückt ist die n⁻-Halbleiterschicht **3** in dem Schlitzbereich **105** zwischen den n⁻-Halbleiterschichten **3** in dem Hochpotentialinselbereich **101** und dem Niedrigpotentialinselbereich **104** angeordnet und ist mit beiden verbunden.

[0054] Wie in **Fig. 2** gezeigt ist die n⁻-Halbleiterschicht **3** in dem Hochpotentialinselbereich **101** in Draufsicht wie ein Quadrat geformt und weist eine Mehrzahl von Seiten auf. Die n⁻-Halbleiterschichten **3** in dem Niedrigpotentialinselbereich **104** und dem Schlitzbereich **105** sind in Draufsicht wie ein Rechteck geformt.

[0055] In Draufsicht sind der Hochpotentialinselbereich **101**, der Schlitzbereich **105** und der Niedrigpotentialinselbereich **104** linear in dieser Reihenfolge entlang der Richtung der X-Achse angeordnet. Und in Draufsicht ist eine Breite W der n⁻-Halbleiterschicht **3** in der Richtung der Y-Achse in dem Schlitzbereich **105** derart gesetzt, daß sie schmaler ist, als eine Breite HW der n⁻-Halbleiterschicht **3** in der Richtung der Y-Achse in dem Hochpotentialinselbereich **101**. Hierbei ist die Richtung der Y-Achse senkrecht zu der Richtung der X-Achse. Deshalb können wir sagen, daß die Breite der n⁻-Halbleiterschicht **3** in dem Schlitzbereich **105** in der Richtung senkrecht zu der Richtung, entlang der der Hochpotentialinselbereich **101** und der Schlitzbereich **105** angeordnet sind, schmaler ist, als die in dem Hochpotentialinselbereich **101**. Die Z-Achse in **Fig. 2** ist orthogonal zu der X- und der Y-Achse. Das heißt, die X-, die Y- und die Z-Achse bilden ein orthogonales Koordinatensystem.

[0056] Wie oben diskutiert, ist die Breite W der n⁻-Halbleiterschicht **3** in dem Schlitzbereich **105** niedriger als die Breite HW der n⁻-Halbleiterschicht **3** in dem Hochpotentialinselbereich **101**. Folglich kann in Draufsicht, wie in **Fig. 2** gezeigt, die n⁻-Halbleiterschicht **3** in dem Schlitzbereich **105** teilweise mit einer Seite der n⁻-Halbleiterschicht **3** in dem Hochpotentialinselbereich **101** verbunden sein.

[0057] An der Grenzfläche zwischen der n⁻-Halbleiterschicht **3** und dem p⁻-Halbleitersubstrat **1** in dem Hochpotentialinselbereich **101** ist selektiv ein n⁺-vergrabener Dotierungsbereich **2** ausgebildet. Die Logikschaltung **103** ist in der n⁻-Halbleiterschicht **3** ober-

halb des n⁺-vergrabenen Dotierungsbereichs **2** ausgebildet.

[0058] Die Logikschaltung **103** beinhaltet zum Beispiel einen p-Kanal MOSFET **130** und einen n-Kanal MOSFET **131**. Der p-Kanal MOSFET **130** weist einen p⁺-Drainbereich **31**, einen p⁺-Sourcebereich **32** und eine Gateelektrode **36** auf. Der Drainbereich **31** und der Sourcebereich **32** sind mit einem vorbestimmten Abstand in der oberen Oberfläche der n⁻-Halbleiterschicht **3** ausgebildet und die Gateelektrode **36** ist über eine Gateisolierschicht **34** auf der n⁻-Halbleiterschicht **3** zwischen dem Drainbereich **31** und dem Sourcebereich **32** ausgebildet. Ferner ist in der oberen Oberfläche der n⁻-Halbleiterschicht **3** ein n⁺-Dotierungsbereich **30** mit einem vorbestimmten Abstand benachbart zu dem Drainbereich **31** ausgebildet.

[0059] Der n-Kanal MOSFET **131** ist benachbart zu dem p-Kanal MOSFET **130** angeordnet und in einem p-Grabenbereich **20** in der oberen Oberfläche der n⁻-Halbleiterschicht **3** ausgebildet. Der n-Kanal MOSFET **131** weist einen n⁺-Drainbereich **23**, einen Sourcebereich **22** und eine Gateelektrode **26** auf. Der Drainbereich **23** und der Sourcebereich **22** sind mit vorbestimmtem Abstand in einer oberen Oberfläche des p-Grabenbereichs **20** ausgebildet und die Gateelektrode **26** ist über eine Gateisolierschicht **24** auf dem p-Grabenbereich **20** zwischen dem Drainbereich **23** und dem Sourcebereich **22** ausgebildet. Ferner ist in der oberen Oberfläche des p-Grabenbereichs **20** ein p⁺-Dotierungsbereich **21** mit vorbestimmtem Abstand benachbart zu dem Sourcebereich **22** ausgebildet.

[0060] Ebenfalls in der oberen Oberfläche der n⁻-Halbleiterschicht **3** in dem Hochpotentialinselbereich **101** ist ein n⁺-Dotierungsbereich **5**, der n⁺-Dotierungsbereiche **5a** und **5b** beinhaltet, ausgebildet. Der n⁺-Dotierungsbereich **5** ist von der oberen Oberfläche der n⁻-Halbleiterschicht **3** bis zu dem n⁺-vergrabenen Dotierungsbereich **2** vorgesehen und mit der Peripherie des n⁺-vergrabenen Dotierungsbereichs **2** verbunden. Der n⁺-Dotierungsbereich **5** ist derart ausgebildet, daß er die Logikschaltung **103** umgibt. Der n⁺-Dotierungsbereich **5a** ist in der Nähe der oberen Oberfläche der n⁻-Halbleiterschicht **3** ausgebildet und der n⁺-Dotierungsbereich **5b** ist mit dem n⁺-Dotierungsbereich **5a** verbunden und erstreckt sich zu dem n⁺-vergrabenen Dotierungsbereich **2**.

[0061] Ferner ist in der oberen Oberfläche der n⁻-Halbleiterschicht **3** in dem Hochpotentialinselbereich **101** ein p⁺-Dotierungsbereich **7** entlang dem Umfang des Hochpotentialinselbereichs **101** außerhalb des n⁺-Dotierungsbereichs **5** ausgebildet, der mit dem p⁺-Dotierungsbereich **4** verbunden ist. Der p⁺-Dotierungsbereich **7** ist in der n⁻-Halbleiterschicht **3** an der Grenze zwischen dem Hochpotentialinselbereich **101** und dem Schlitzbereich **105** nicht vorgesehen.

In der oberen Oberfläche der n⁻-Halbleiterschicht **3** in dem Niedrigpotentialinselbereich **104** ist ein n⁺-Dotierungsbereich **6** getrennt von dem p⁺-Dotierungsbereich **4** ausgebildet.

[0062] Eine Oxidschicht **12** ist auf den oberen Oberflächen der n⁻-Halbleiterschichten **3** in dem Hochpotentialinselbereich **101**, dem Niedrigpotentialinselbereich **104** und dem Schlitzbereich **105**, auf einer oberen Oberfläche des p⁺-Dotierungsbereichs **4** und auf der oberen Oberfläche des p-Grabenbereichs **20** derart ausgebildet, daß die n⁺-Dotierungsbereiche **5** und **30**, die p⁺-Dotierungsbereiche **7** und **21**, die Sourcebereiche **22** und **32**, die Drainbereiche **23** und **31** und der n⁺-Dotierungsbereich **6** freigelegt sind. Auf der Oxidschicht **12** ist, auf der oberen Oberfläche der n⁻-Halbleiterschichten **3** zwischen dem n⁺-Dotierungsbereich **5** und dem p⁺-Dotierungsbereich **7** bereitgestellt, eine Mehrzahl von Elektroden **9** derart ausgebildet, daß sie den n⁺-Dotierungsbereich **5** und die Logikschaltung **103** in Draufsicht umgeben. Die Mehrzahl von Elektroden **9** bildet mehrere Feldplatten für eine verbesserte Durchbruchspannung der Halbleitervorrichtung der ersten bevorzugten Ausführungsform. Die Elektrode **9** sowie die Gateelektroden **26** und **36** bestehen z. B. aus Polysilizium.

[0063] Bei der Halbleitervorrichtung der ersten bevorzugten Ausführungsform ist die Isolierschicht **18** derart ausgebildet, daß sie die n⁻-Halbleiterschichten **3**, die Oxidschicht **12**, die Gateelektroden **26** und **36** und die Elektroden **9** bedeckt. Durch die Isolierschicht **18** hindurch sind eine Elektrode **16** mit dem n⁺-Dotierungsbereich **6**, die Elektrode **15** mit dem n⁺-Dotierungsbereich **5** und eine Elektrode **17** mit dem p⁺-Dotierungsbereich **7** verbunden. Eine Elektrode **35** ist durch die Isolierschicht **18** hindurch mit dem Drainbereich **31**, dem Sourcebereich **32** und der Gateelektrode **36** des p-Kanal MOSFET **130** und dem n⁺-Dotierungsbereich **30** verbunden. Eine Elektrode **25** ist durch die Isolierschicht **18** hindurch mit dem Drainbereich **23**, dem Sourcebereich **22** und der Gateelektrode **26** des n-Kanal MOSFET **131** und dem p⁺-Dotierungsbereich **21** verbunden.

[0064] Die Elektrode **15** ist entlang dem n⁺-Dotierungsbereich **5**, mit dem die Elektrode **15** selbst verbunden ist, angeordnet, so daß sie die Logikschaltung **103** in Draufsicht umgibt. Die Elektrode **15** ist durch eine Elektrode **13** mit der Elektrode **35** auf dem Drainbereich **31** und dem n⁺-Dotierungsbereich **30** verbunden. Die Elektrode **17** ist entlang dem p⁺-Dotierungsbereich **7**, mit dem die Elektrode **17** selbst verbunden ist, ausgebildet, so daß sie die Logikschaltung **103** und die Elektrode **15** in Draufsicht umgibt.

[0065] Eine Mehrzahl von schwebenden Elektroden **10** ist auf der Isolierschicht **18** über den Elektroden **9** angeordnet und kapazitive Kopplung zwischen den Elektroden **10** und **9** verbessert die Durchbruchspannung.

spannung der Halbleitervorrichtung der ersten bevorzugten Ausführungsform. Die Isolierschicht **8** ist auf der Isolierschicht **18** derart ausgebildet, daß sie die jeweiligen Elektroden bedeckt.

[0066] Bei der Halbleitervorrichtung der ersten bevorzugten Ausführungsform ist der parasitäre JFET **102** derart ausgebildet, daß beide Endabschnitte in der Richtung der X-Achse der n⁻-Halbleiterschicht **3** in dem Schlitzbereich **105** als dessen Source und Drain dienen und der die n⁻-Halbleiterschicht **3** in der Richtung der Y-Achse dazwischenliegend einschließende p⁺-Dotierungsbereich **4** dient als dessen Gate. Der Betrieb dieses JFET **102** ermöglicht es, daß ausreichend elektrische Ladung zu dem Umladepazitätselement **200** geliefert wird, wie später diskutiert wird. Zwischen den beiden Endabschnitten arbeitet der eine auf der Seite des Niedrigpotentialinselbereichs **104** als das Drain des JFET **102** und der andere auf der Seite des Hochpotentialinselbereichs **101** als die Source.

[0067] Bei der Halbleitervorrichtung der ersten bevorzugten Ausführungsform mit der obigen Struktur wird ein Massepotential an die p⁺-Dotierungsbereiche **4** und **7** und das p⁻-Halbleitersubstrat **1** angelegt. Währenddessen wird das Ausgangspotential V_L an der Spannungsquelle **150L** an die Elektrode **16** angelegt, wodurch das Potential V_L an die n⁻-Halbleiterschicht **3** in dem Niedrigpotentialinselbereich **104** und an das Drain des JFET **102** angelegt wird.

[0068] Die mit dem p⁺-Dotierungsbereich **21** verbundene Elektrode **25** ist der negative Leistungsversorgungsanschluß der Logikschaltung **103**, an den das Ausgangspotential V_S an der virtuellen Spannungsquelle **150H** angelegt ist. Die mit dem n⁺-Dotierungsbereich **30** verbundene Elektrode **35** ist der positive Leistungsversorgungsanschluß der Logikschaltung **103**, der elektrisch mit dem einen Ende **200a** des Umladepazitätselements **200** verbunden ist. Entsprechend liegt das Potential V_b an dem Potential an der n⁻-Halbleiterschicht **3** in dem Hochpotentialinselbereich **101** und an der Source des JFET **102** an.

[0069] Wenn bei ungeladenem Umladepazitätselement **200** das Potential V_S ein Massepotential ist, wird wie oben diskutiert das Umladepazitätselement **200** durch die Spannungsquelle **150L** geladen. Der Ladestrom geht durch die n⁻-Halbleiterschicht **3** in dem Niedrigpotentialinselbereich **104**, die n⁻-Halbleiterschicht **3** in dem Schlitzbereich **105**, die ein Kanal des JFET **102** ist, und die n⁻-Halbleiterschicht **3** in dem Hochpotentialinselbereich **101** in dieser Reihenfolge, so daß er an das Umladepazitätselement **200** geliefert wird.

[0070] Auf diese Art wird bei der ersten bevorzugten Ausführungsform der Ladestrom an das Umladepazitätselement **200** geliefert ohne durch einen pn-

Übergang zu gehen. Deshalb kann das Potential V_b auf das Ausgangspotential V_L an der Spannungsquelle **150L** erhöht werden.

[0071] Wenn das Ausgangspotential V_S an der virtuellen Spannungsquelle **150H** das Potential V_H wird, wird nachdem das Umladepazitätselement **200** geladen wurde das Potential V_b zu $(V_L + V_H)$. Das resultierende Anlegen einer Umkehrspannung einer Höhe von einigen hundert Volt an einen pn-Übergang, der von der n⁻-Halbleiterschicht **3** in dem Schlitzbereich **105** und dem ihn in der Richtung der Y-Achse dazwischenliegend einschließenden p⁺-Dotierungsbereich **4** gebildet ist, führt zu dem Ausbilden einer Verarmungsschicht über fast die gesamte n⁻-Halbleiterschicht **3** in dem Schlitzbereich **105**. Selbst wenn das Potential V_b zu $(V_L + V_H)$ wird, was wie oben diskutiert höher als das Ausgangspotential V_L an der Spannungsquelle **150L** ist, fließt als ein Ergebnis die akkumulierte elektrische Ladung in dem Umladepazitätselement **200** kaum in Richtung der n⁻-Halbleiterschicht **3** in dem Niedrigpotentialinselbereich **104**, was dem Potential V_b ermöglicht $(V_L + V_H)$ zu halten. Deshalb wird zu allen Zeiten die Spannung V_L an die Leistungsversorgung der Logikschaltung **103** geliefert.

[0072] Wenn das Ausgangspotential V_S an der virtuellen Spannungsquelle **150H** das Potential V_H wird, wird ferner eine Umkehrspannung in der Höhe von einigen hundert Volt an einen pn-Übergang angelegt, der von der n⁻-Halbleiterschicht **3** in dem Hochpotentialinselbereich **101** und dem ihn umgebenden p⁺-Dotierungsbereich **4** gebildet ist. Ein resultierender RESURF-Effekt führt zu dem Ausbilden einer Verarmungsschicht in der n⁻-Halbleiterschicht **3** in dem Hochpotentialinselbereich **101** gegenüber der Logikschaltung **103** bezüglich des n⁺-Dotierungsbereichs **5**, d. h. in der gesamten n⁻-Halbleiterschicht **3** außerhalb des n⁺-Dotierungsbereichs **5** in dem Hochpotentialinselbereich **101**. Die Logikschaltung **103** ist folglich von der Verarmungsschicht umgeben, wodurch eine Halbleitervorrichtung mit einer hohen Durchbruchspannung erzielt wird. Ein durch die schräge Linie in [Fig. 2](#) bezeichneter RESURF-Isolationsbereich **106** zeigt einen groben Umriß eines Bereichs, in dem die Verarmungsschicht ausgebildet wird, wenn das Ausgangspotential V_S an der virtuellen Spannungsquelle **150H** das Potential V_H wird.

[0073] Bei der Halbleitervorrichtung der ersten bevorzugten Ausführungsform ist eine Schaltung (nicht gezeigt), die die Spannungsquelle **150L** als deren positive Leistungsversorgung verwendet, ebenfalls in der n⁻-Halbleiterschicht **3** ausgebildet, die in einem anderen als dem Niedrigpotentialinselbereich **104**, dem Schlitzbereich **105** und dem Hochpotentialinselbereich **101** ist und die mit diesen Bereichen durch den p⁺-Dotierungsbereich **4** verbunden ist. Die-

se Schaltung wird im weiteren als eine "Niedrigdurchbruchspannungsschaltung" bezeichnet.

[0074] Bei der Halbleitervorrichtung der ersten bevorzugten Ausführungsform, bei der der parasitäre JFET **102** derart ausgebildet ist, daß beide Endabschnitte der n-Halbleiterschicht **3** in der Richtung der X-Achse in dem Schlitzbereich **105** als dessen Source und Drain dienen, und der die n-Halbleiterschicht **3** in der Richtung der Y-Achse dazwischen liegend anschließende p⁺-Dotierungsbereich **4** als dessen Gate dient, kann auf diese Art das Umladepazitätselement **200** durch den JFET **102** geladen werden. Dementsprechend wird der Ladestrom ohne durch einen pn-Übergang zu gehen an das Umladepazitätselement **200** geliefert, was es ermöglicht, daß ausreichendere elektrische Ladung an das Umladepazitätselement **200** geliefert wird als durch eine Diode. Als ein Ergebnis kann eine Halbleitervorrichtung mit exzellenten elektrischen Eigenschaften erhalten werden.

[0075] Ferner ist bei der ersten bevorzugten Ausführungsform die Breite W der n-Halbleiterschicht **3** in dem Schlitzbereich **105** derart gesetzt, daß sie kleiner ist, als die Breite HW der n-Halbleiterschicht **3** in dem Hochpotentialinselbereich **101**. Falls umgekehrt die Breite W derart gesetzt ist, daß sie nicht kleiner als die Breite HW ist, führt das Vergrößern der Breite HW zum Ausbilden einer Logikschaltung **103** großen Ausmaßes mit einer großen Grundfläche ebenfalls zu dem Verbreitern der Breite W, was es, selbst wenn das Potential V_S auf ein hohes Potential gesetzt ist, für eine Verarmungsschicht erschwert, über fast die gesamte n-Halbleiterschicht **3** in dem Schlitzbereich **105** ausgebildet zu werden. Dies erhöht die Möglichkeiten von Leckverlust der akkumulierten elektrischen Ladung in dem Umladepazitätselement **200** in Richtung der n-Halbleiterschicht **3** in dem Schlitzbereich **105**.

[0076] Bei der ersten bevorzugten Ausführungsform, bei der die Breite W derart gesetzt ist, daß sie kleiner als die Breite HW ist, kann andererseits die Breite W bei dem Vergrößern der Breite HW zum Ausbilden einer Logikschaltung **103** großen Ausmaßes auf einem kleinen Wert gehalten werden, was es für eine Verarmungsschicht leicht macht, über fast die gesamte n-Halbleiterschicht **3** in dem Schlitzbereich **105** ausgebildet zu werden. Deshalb kann der Leckverlust der akkumulierten elektrischen Ladung in dem Umladepazitätselement **200** reduziert werden und das Potential V_b kann bei (V_L + V_H) gehalten werden.

[0077] Außerdem ist es wünschenswert, daß die Breite W der n-Halbleiterschicht **3** in dem Schlitzbereich **105** in dem folgenden Ausdruck (1) genügt:

$$w = 2 \cdot \sqrt{2 \cdot \epsilon \cdot V_L / (q \cdot N_a)} \quad \dots (1)$$

[0078] In dem obigen Ausdruck gilt N_a >> N_d, es bezeichnet die dielektrische Konstante (F/cm) des in der Halbleitervorrichtung der ersten bevorzugten Ausführungsform verwendeten Halbleiters, q bezeichnet die Einheitsladungsmenge (C), N_d bezeichnet die Dotierungskonzentration (cm⁻³) der n-Halbleiterschicht **3** und N_a bezeichnet die Dotierungskonzentration (cm⁻³) des p⁺-Dotierungsbereichs **4**.

[0079] Der obige Ausdruck (1) ist ein Konditionalausdruck, bei dem der Endabschnitt auf der Drainseite der n-Halbleiterschicht **3** in dem Schlitzbereich **105** beim Laden des Umladepazitätselements **200** in einen Abschnürzustand eintritt. Als ein Ergebnis arbeitet der JFET **102** als ein Strombegrenzungswiderstand gegen den Ladestrom, wodurch die für die Spannungsquelle **150L** erforderliche Strombelastbarkeit reduziert werden kann. Der Grund dafür wird unten beschrieben.

[0080] [Fig. 6](#) zeigt ein Schaltungsdiagramm der Halbleitervorrichtung der ersten bevorzugten Ausführungsform, bei der die Spannungsquelle **150L** und das Umladepazitätselement **200** direkt ohne Vorsehen des JFET **102** verbunden sind, und [Fig. 7](#) zeigt ein Schaltungsdiagramm, bei dem ein Strombegrenzungswiderstand **201** anstelle des JFET **102** bereitgestellt ist. Die [Fig. 8A](#) und [Fig. 8B](#) illustrieren die Ladeigenschaften der in den [Fig. 6](#) und [Fig. 7](#) gezeigten Schaltungen, wobei [Fig. 8A](#) das Verhältnis zwischen einem Ladestrom I und einer Ladezeit t bezüglich des Umladepazitätselements **200** illustriert und [Fig. 8B](#) das Verhältnis zwischen dem Potential V_b und der Ladezeit t illustriert. Der Einfachheit halber ist die Logikschaltung **103** in den [Fig. 6](#) und [Fig. 7](#) nicht gezeigt. Die gestrichelten Linien und durchgehenden Linien in den [Fig. 8A](#) und [Fig. 8B](#) bezeichnen die Eigenschaften der in den [Fig. 6](#) bzw. [Fig. 7](#) gezeigten Schaltungen.

[0081] Wenn die Spannungsquelle **150L** und das Umladepazitätselement **200** wie in [Fig. 6](#) gezeigt direkt verbunden sind, ist der Ladestrom direkt nach dem Start des Ladens (im weiteren als ein "Anfangsladestrom" bezeichnet) beachtlich groß, wie in [Fig. 8A](#) gezeigt. Deswegen muß die Spannungsquelle **150L** mit einer großen Strombelastbarkeit in diesem Fall verwendet werden, um eine mögliche Reduktion in dem Ausgangspotential V_L an der Spannungsquelle **150L** zu verhindern, wenn der Anfangsladestrom fließt. Da das Ausgangspotential V_L wie oben ausgeführt als die positive Leistungsversorgung der nicht gezeigten Niedrigdurchbruchspannungsschaltung verwendet ist, kann dessen Reduktion fehlerhaftes Arbeiten der Niedrigdurchbruchspannungsschaltung verursachen. Deshalb muß die Spannungsquelle **150L** mit einer großen Belastbarkeit vorbereitet sein, um die Reduktion zu verhindern.

[0082] Wenn die Spannungsquelle **150L** und das Umladekapazitätselement **200** wie in **Fig. 7** gezeigt durch den Strombegrenzungswiderstand **201** verbunden sind, kann andererseits der Anfangsladestrom wie in **Fig. 8A** gezeigt reduziert werden. Folglich kann in diesem Fall die Spannungsquelle **150L** mit einer kleineren Strombelastbarkeit verwendet werden, als wenn sie direkt verbunden sind. Das bedeutet, daß das Arbeiten des JFET **102** als ein Strombegrenzungswiderstand die Strombelastung der Spannungsquelle **150L** reduzieren kann.

[0083] **Fig. 9** zeigt, wie die Verarmungsschicht in der n⁻-Halbleiterschicht **3** in dem Schlitzbereich **105** beim Laden des Umladekapazitätselements **200** ausgebildet wird, wobei es sich um eine Draufsicht von oben auf die n⁻-Halbleiterschicht **3** handelt. **Fig. 9A** zeigt eine Stufe, bei der $V_b = 0 \text{ V}$ gilt, d. h. wenn das Laden zu dem Umladekapazitätselement **200** beginnt, **Fig. 9B** zeigt eine Stufe, bei der $0 < V_b < V_L$ gilt, d. h. die Periode, während der das Laden beginnt und abschließt und **Fig. 9C** zeigt eine Stufe, bei der $V_b = V_L$ gilt, d. h. wenn das Laden abgeschlossen ist.

[0084] Bei dem Beginn des Ladens erstrecken sich, wie in **Fig. 9A** gezeigt, Verarmungsschichten **250** von dem die n⁻-Halbleiterschicht **3** dazwischenliegend einschließendem p⁺-Dotierungsbereich **4** in die Richtung der Y-Achse an dem Endabschnitt der Drainseite der n⁻-Halbleiterschicht **3** in dem Schlitzbereich **105** und geraten in Kontakt zueinander, so daß in den Abschnürzustand eingetreten wird. Dies ermöglicht es dem JFET **102**, am Anfang des Ladens als ein Strombegrenzungswiderstand zu arbeiten. Nachdem die elektrische Ladung in dem Umladekapazitätselement **200** akkumuliert ist und das Potential V_b ansteigt, wie in **Fig. 9B** gezeigt, erstrecken sich dann die Verarmungsschichten **250** auch von dem p⁺-Dotierungsbereich **4** an dem Endabschnitt auf der Sourceseite der n⁻-Halbleiterschicht **3** in dem Schlitzbereich **105**.

[0085] Auf diese Art werden mit dem Fortschreiten des Ladens zu dem Umladekapazitätselement **200** die Verarmungsschichten **250** auch an dem Endabschnitt auf der Sourceseite der n⁻-Halbleiterschicht **3** in dem Schlitzbereich **105** ausgebildet, was ein Ansteigen der Impedanz des Kanals des JFET **102** einschließt. Das Ansteigen der Impedanz beeinflusst die Ladezeit jedoch nicht besonders, weil der erforderliche Ladestrom I mit voranschreitender Ladezeit t abfällt, wie in **Fig. 8A** gezeigt ist.

[0086] Wenn V_b auf V_L ansteigt, wie in **Fig. 9C** gezeigt, sind dann die Verarmungsschichten **250** über die gesamte n⁻-Halbleiterschicht **3** in dem Schlitzbereich **105** ausgebildet. Selbst wenn das Potential V_S danach auf das Potential V_H gesetzt wird und das Potential V_b größer als das Potential V_L wird, fließt deshalb die akkumulierte elektrische Ladung in dem

Umladekapazitätselement **200** kaum in Richtung der n⁻-Halbleiterschicht **3** in dem Niedrigpotentialinselbereich **104**, wodurch das Potential V_b zuverlässig auf $(V_L + V_H)$ gehalten wird.

[0087] Auf diese Arten arbeitet der JFET **102** durch Setzen der Breite W der n⁻-Halbleiterschicht **3** in dem Schlitzbereich **105** so als ein Strombegrenzungswiderstand, daß der Ausdruck (1) erfüllt ist, wodurch die erforderliche Strombelastbarkeit für die Spannungsquelle **150L**, die ein Potential an die n⁻-Halbleiterschicht **3** in dem Niedrigpotentialinselbereich **104** liefert, reduziert werden kann. Weil die n⁻-Halbleiterschicht **3** in dem Schlitzbereich **105** komplett mit der Verarmungsschicht bedeckt ist, wenn V_b auf V_L ansteigt, kann weiterhin der Leckverlust der akkumulierten elektrischen Ladung in dem Umladekapazitätselement **200** reduziert werden und gleichzeitig zuverlässig das Potential V_b an dem einen Ende **200a** des Umladekapazitätselements **200** auf das Potential V_L erhöht werden.

Zweite bevorzugte Ausführungsform

[0088] Die **Fig. 10** bis **Fig. 12** sind Querschnittsansichten einer Halbleitervorrichtungsstruktur nach einer zweiten bevorzugten Ausführungsform dieser Erfindung. Die **Fig. 10** bis **Fig. 12** sind Querschnittsansichten, die entlang der in **Fig. 2** durch die Pfeile bezeichneten jeweiligen Linien A-A bis C-C genommen sind. Die Halbleitervorrichtung der zweiten bevorzugten Ausführungsform ist eine Modifikation, von der der zuvor erwähnten ersten bevorzugten Ausführungsform, die im wesentlichen ferner einen p⁺-vergrabenen Dotierungsbereich **50** beinhaltet.

[0089] Wie in den **Fig. 10** bis **Fig. 12** gezeigt, ist der p⁺-vergrabene Dotierungsbereich **50** an der Grenzfläche zwischen der n⁻-Halbleiterschicht **3** und dem p⁻-Halbleitersubstrat **1** derart ausgebildet, daß der n⁺-vergrabene Dotierungsbereich **2** umgeben ist. Speziell ist der p⁺-vergrabene Dotierungsbereich **50** an der Grenzfläche zwischen der Peripherie der n⁻-Halbleiterschicht **3** und dem p⁻-Halbleitersubstrat **1** in dem Hochpotentialinselbereich **101** und an den Grenzflächen zwischen den n⁻-Halbleiterschichten **3** und dem p⁻-Halbleitersubstrat **1** ausgebildet, wobei die n⁻-Halbleiterschichten **3** sich in anderen als dem Hochpotentialinselbereich **101** befinden und jene in dem Niedrigpotentialinselbereich **104** und dem Schlitzbereich **105** beinhalten, so daß der vergrabene Dotierungsbereich **2** umgeben ist. Anders als bei der ersten bevorzugten Ausführungsform ist der p⁺-Dotierungsbereich **4** derart ausgebildet, daß er den p⁺-vergrabenen Dotierungsbereich **50** erreicht. Die anderen Komponenten der Struktur sind identisch zu denen der Halbleitervorrichtung der ersten bevorzugten Ausführungsform und folglich wird deren Beschreibung unterlassen.

[0090] Wie oben ausgeführt, ist bei der Halbleitervorrichtung der zweiten bevorzugten Ausführungsform der p⁺-vergrabene Dotierungsbereich **50**, der mit dem p⁺-Dotierungsbereich **4** verbunden ist und eine höhere Dotierungskonzentration als die n⁻-Halbleiterschicht **3** aufweist, an der Grenzfläche zwischen der n⁻-Halbleiterschicht **3** und dem p⁻-Halbleitersubstrats **1** in dem Schlitzbereich **105** vorgesehen. Entsprechend verursacht das Anlegen einer Umkehrspannung an einen pn-Übergang, der von dem p⁺-Dotierungsbereich **4**, dem p⁺-vergrabenen Dotierungsbereich **50** und der n⁻-Halbleiterschicht **3** gebildet ist, daß sich Verarmungsschichten in einem großen Ausmaß in Richtung der n⁻-Halbleiterschicht **3** in dem Schlitzbereich **105** sowohl von dem p⁺-Dotierungsbereich **4**, der die n⁻-Halbleiterschicht **3** in der Richtung der Y-Achse dazwischenliegend einschließt, sowie von dem p⁺-vergrabenen Dotierungsbereich **50** erstreckt. Dies verbessert die Impedanz des Kanals des JFET **102** während des Betriebs der Halbleitervorrichtung. Deshalb kann der Leckverlust der akkumulierten elektrischen Ladung in dem Urladekapazitätselement **200**, wenn das Potential V_b größer als das Potential V_L wird, weiter reduziert werden.

[0091] Weiterhin kann der p⁺-Dotierungsbereich **4** der zweiten bevorzugten Ausführungsform, der derart ausgebildet ist, daß der vergrabene Dotierungsbereich **50** erreicht wird, derart ausgebildet werden, daß er flacher diffundiert als der p⁺-Dotierungsbereich **4** der ersten bevorzugten Ausführungsform, der derart ausgebildet ist, daß die Grenzfläche zwischen der n⁻-Halbleiterschicht **3** und dem p⁻-Halbleitersubstrat **1** erreicht wird. Deshalb können Variationen der Breite W der n⁻-Halbleiterschicht **3** in dem Schlitzbereich **105** unter einer Mehrzahl von Halbleitervorrichtungen minimiert werden.

[0092] Der Leckstrom der akkumulierten elektrischen Ladung in dem Urladekapazitätselement **200** kann auch in der zweiten bevorzugten Ausführungsform durch Setzen der Breite W der n⁻-Halbleiterschicht **3** in dem Schlitzbereich **105**, so daß dem vorgenannten Ausdruck (1) genügt ist, weiter reduziert werden.

Dritte bevorzugte Ausführungsform

[0093] [Fig. 13](#) ist eine schematische Draufsicht einer Halbleitervorrichtungsstruktur nach einer dritten bevorzugten Ausführungsform dieser Erfindung und [Fig. 14](#) ist eine Querschnittsansicht, die entlang der durch die Pfeile in [Fig. 13](#) bezeichneten Linie D-D genommen ist. Die Halbleitervorrichtung der dritten bevorzugten Ausführungsform ist eine Modifikation von der der vorgenannten ersten bevorzugten Ausführungsform, die eine Mehrzahl von Schlitzbereichen **105** beinhaltet.

[0094] Wie in den [Fig. 13](#) und [Fig. 14](#) gezeigt, ist der p⁺-Dotierungsbereich **4** der dritten bevorzugten Ausführungsform derart ausgebildet, daß ein Teil der n⁻-Halbleiterschicht **3** umgeben ist, und definiert den Hochpotentialinselbereich **101**, den Niedrigpotentialinselbereich **104** und die Mehrzahl von Schlitzbereichen **105**. Jede der n⁻-Halbleiterschichten **3** in der Mehrzahl von Schlitzbereichen **105** ist zwischen den n⁻-Halbleiterschichten **3** in dem Hochpotentialinselbereich **101** und dem Niedrigpotentialinselbereich **104** angeordnet und ist mit beiden verbunden. Die weiteren Komponenten der Struktur sind identisch zu denen der Halbleitervorrichtung der ersten bevorzugten Ausführungsform und folglich wird deren Beschreibung ausgelassen.

[0095] Als solches sind in der Halbleitervorrichtung der dritten bevorzugten Ausführungsform, bei der die Mehrzahl von Schlitzbereichen **105** bereitgestellt ist, eine Mehrzahl von parasitären JFET **102** bereitgestellt. Folglich kann das Urladekapazitätselement **200** mit der Mehrzahl von parallel geschalteten JFET **102** geladen werden. Deshalb kann, selbst wenn ein ausreichender Ladestrom mit einem JFET **102** aufgrund der hohen Impedanz von dessen Kanal usw. nicht geliefert werden kann, die Mehrzahl von JFET **102** gemäß der Kapazität des Urladekapazitätselements **200** bereitgestellt sein, wodurch die Ladezeit reduziert wird.

[0096] Der Leckverlust der akkumulierten elektrischen Ladung in dem Urladekapazitätselement **200** kann auch in der dritten bevorzugten Ausführungsform durch Setzen der Breite W der n⁻-Halbleiterschicht **3** in jedem der Schlitzbereiche **105**, so daß der vorgenannte Ausdruck (1) erfüllt ist, weiter reduziert werden. Es ist besonders effektiv, die Mehrzahl von JFET **102** durch Bereitstellen der Mehrzahl von Schlitzbereichen **105** wie in der dritten bevorzugten Ausführungsform zu bilden, weil in einem solchen Fall der Ladestrom zu dem Urladekapazitätselement **200** aufgrund eines Abschnüreffektes beachtlich begrenzt ist.

[0097] Wie die der dritten bevorzugten Ausführungsform kann die Halbleitervorrichtung der zweiten bevorzugten Ausführungsform die Mehrzahl von Schlitzbereichen **105** beinhalten. [Fig. 15](#) ist eine Querschnittsansicht in einem solchen Fall, die entlang der durch die Pfeile in [Fig. 13](#) gezeigten Linie D-D genommen ist.

Vierte bevorzugte Ausführungsform

[0098] [Fig. 16](#) ist eine schematische Draufsicht einer Halbleitervorrichtungsstruktur nach einer vierten bevorzugten Ausführungsform dieser Erfindung und [Fig. 17](#) ist eine Querschnittsansicht, die entlang der durch die Pfeile in [Fig. 16](#) bezeichneten Linie E-E genommen ist. Die Halbleitervorrichtung der vierten

bevorzugten Ausführungsform ist eine Modifikation von der der vorgenannten dritten bevorzugten Ausführungsform, die im wesentlichen den Niedrigpotentialinselbereich **104** in eine Mehrzahl von Bereichen unterteilt.

[0099] Wie in den [Fig. 16](#) und [Fig. 17](#) gezeigt, ist der Niedrigpotentialinselbereich **104** der vierten bevorzugten Ausführungsform in eine Mehrzahl von geteilten Bereichen **104a** unterteilt. Kurz gesagt, definiert der p⁺-Dotierungsbereich **4** der vierten bevorzugten Ausführungsform die Mehrzahl von geteilten Bereichen **104a** in der n⁻-Halbleiterschicht **3**. Die n⁻-Halbleiterschichten **3** in der Mehrzahl von geteilten Bereichen **104a** sind mit den n⁻-Halbleiterschichten **3** in der Mehrzahl von Schlitzbereichen **105** jeweils eine mit einer verbunden. Der n⁺-Dotierungsbereich **6** und die Elektrode **16** sind unabhängig für jeden der geteilten Bereiche **104a** bereitgestellt.

[0100] Ferner ist in der Halbleitervorrichtung der vierten bevorzugten Ausführungsform eine Mehrzahl von Schalterschaltungen SW bereitgestellt. Die einen Enden der Schalterschaltungen SW sind mit der Mehrzahl von Elektroden **16** jeweils eins mit einer elektrisch verbunden und deren andere Enden mit der Spannungsquelle **150L**.

[0101] Die Schalterschaltungen SW werden zuvor in dem An-Zustand oder dem Aus-Zustand fixiert. Durch Ausbilden der Schalterschaltungen SW mit einer Mehrzahl von zu der Mehrzahl von Elektroden **16** je einer zu einer verbundenen Elektrodenanschlüssen, den Elektrodenanschlüssen mit der Spannungsquelle **150L** verbunden und sie verbindende Aluminiumverdrahtungen und durch Durchführen von Verdrahtungsverbinden oder nicht in einem Aufbauprozeß kann zum Beispiel zuvor der An-/Aus-Zustand der Schalterschaltungen SW fixiert werden.

[0102] Alternativ kann der An-/Aus-Zustand der Schalterschaltungen SW zuvor durch Ausbilden der Schalterschaltungen SW mit einer Mehrzahl von mit der Mehrzahl von Elektroden **16** einer zu einer verbundenen Elektrodenanschlüssen, den Elektrodenanschlüssen mit der Spannungsquelle **150L** verbunden und einer Mehrzahl von sie unabhängig verbindenden Verdrahtungen und durch Durchtrennen der Verdrahtungen oder nicht mit einem Laser oder ähnlichem in einem Aufbauprozeß fixiert werden.

[0103] Alternativ können Halbleiterschalter als die Schalterschaltungen SW angewandt werden. In diesem Fall sollte die Konfiguration derart sein, daß ein ROM in einem Wafer-Verfahren ausgebildet ist und die Halbleiterschalter durch in den ROM geschriebene Information steuerbar sind. Dann wird die An-/Aus-Information über die Halbleiterschalter in einem folgenden Testverfahren in den ROM geschrieben, wodurch der An-/Aus-Zustand von jedem der Halbleiter-

schalter zuvor fixiert wird. Die Schalterschaltungen SW und der ROM sind auf der vorgenannten Niedrigdurchbruchspannungsschaltung bereitgestellt. Die weiteren Komponenten der Struktur sind identisch zu denen der Halbleitervorrichtung der dritten bevorzugten Ausführungsform und folglich wird deren Beschreibung ausgelassen.

[0104] Auf diese Weise gibt das Vorsehen der Schalterschaltungen SW bei der Halbleitervorrichtung der vierten bevorzugten Ausführungsform, bei der der Niedrigpotentialinselbereich **104** die Mehrzahl von geteilten Bereichen **104a** enthält und die n⁻-Halbleiterschichten **3** in der Mehrzahl von geteilten Bereichen **104a** mit den n⁻-Halbleiterschichten **3** in der Mehrzahl von Schlitzbereichen **105** einer zu einer verbunden sind, eine Auswahlfreiheit unter der Mehrzahl von JFET **102**, die zum Laden des Umladekapazitätselements **200** in einem Verfahren verwendet werden sollen, das einem Waferverfahren z. B. in einem Aufbauverfahren oder Testverfahren folgt. Deshalb kann eine Mehrzahl von Halbleitervorrichtungen, die die Umladekapazitätselemente **200** unterstützen, die unterschiedliche Kapazitäten aufweisen, durch Verwenden desselben Waferverfahrens hergestellt werden, wodurch die Herstellungskosten reduziert werden.

Fünfte bevorzugte Ausführungsform

[0105] [Fig. 18](#) ist eine schematische Draufsicht einer Halbleitervorrichtungsstruktur nach einer fünften bevorzugten Ausführungsform dieser Erfindung. Die [Fig. 19](#) bis [Fig. 21](#) sind Querschnittsansichten, die entlang jeweiligen durch die Pfeile in [Fig. 18](#) gekennzeichneten Linien F-F bis H-H genommen sind. Die Halbleitervorrichtung der fünften bevorzugten Ausführungsform ist eine Modifikation von der der vorgenannten ersten bevorzugten Ausführungsform, die im wesentlichen ferner eine Gateelektrode **60** und eine Gateisolierschicht **61** beinhaltet.

[0106] Wie in den [Fig. 18](#) bis [Fig. 21](#) gezeigt, ist die Gateisolierschicht **61**, die viel dünner als die Oxidschicht **12** ist, anstelle der Oxidschicht **12** auf der n⁻-Halbleiterschicht **3** in dem Schlitzbereich **105** vorgesehen und die Gateelektrode **60** ist darauf bereitgestellt. Die Gateelektrode **60** ist auch teilweise über die Oxidschicht **12** auf dem die n⁻-Halbleiterschicht **3** in dem Schlitzbereich **105** in der Richtung der Y-Achse dazwischenliegend einschließenden p⁺-Dotierungsbereich **4** vorgesehen.

[0107] Die Gateelektrode **60** ist zum Beispiel eine aus Polysilizium bestehende leitende Schicht. Die Gateisolierschicht **61** besteht zum Beispiel aus einer Siliziumoxidschicht. Die weiteren Komponenten der Struktur sind identisch zu jenen der Halbleitervorrichtung der ersten bevorzugten Ausführungsform und folglich wird deren Beschreibung ausgelassen.

[0108] In dieser Weise führt bei der Halbleitervorrichtung der fünften bevorzugten Ausführungsform, bei der die Gateelektrode **60** über die Gateisolierschicht **61** auf der n-Halbleiterschicht **3** in dem Schlitzbereich **105** vorgesehen ist, das Anwenden eines positiven Potentials auf die Gateelektrode **60** zu dem Ausbilden einer Akkumulationsschicht in der Nähe der oberen Oberfläche der n-Halbleiterschicht **3** in dem Schlitzbereich **105**. Dies verbessert die Mobilität der Elektronen in dem Kanal des JFET **102**. Folglich steigt der Ladestrom zu dem Umladekapazitätselement **200**, sodaß das Laden in einer kurzen Zeit komplettiert wird.

[0109] Wenn ein Anlegepotential V_g zu der Gateelektrode **60** ansteigt, wird die Mobilität von Elektronen in der n-Halbleiterschicht **3** in dem Schlitzbereich **105** verbessert, wodurch der Anfangsladestrom ansteigt. Kurz gesagt ist der Anfangsladestrom durch das an die Gateelektrode **60** angelegte Potential V_g steuerbar. **Fig. 22** zeigt die Beziehung zwischen dem Anlegepotential V_g und dem Anfangsladestrom und erklärt, daß der Anfangsladestrom ansteigt, wenn das Potential V_g zu der Gateelektrode **60** ansteigt.

[0110] Wenn das Laden zu dem Umladekapazitätselement **200** komplettiert ist und das Potential V_S auf das Potential V_H gesetzt ist, kann der Leckverlust der angesammelten elektrischen Ladung in dem Umladekapazitätselement **200** durch Anlegen eines Massepotentials an die Gateelektrode **60** reduziert werden. Während die Gateelektrode **60** auch teilweise über die Oxidschicht **12** auf dem p⁺-Dotierungsbereich **4** vorgesehen ist, ist es möglich durch Einstellen der Dicke der Oxidschicht **12** zu verhindern, daß eine Inversionsschicht in der Nähe der Oberfläche des p⁺-Dotierungsbereich **4** ausgebildet wird.

[0111] Die Halbleitervorrichtungen der vorgenannten dritten und vierten bevorzugten Ausführungsform können ebenfalls durch Ausbilden der Gateisolierschicht **61** auf den n-Halbleiterschichten **3** in der Mehrzahl von Schlitzbereichen **105**, Vorsehen der Gateelektrode **60** gemeinsam für die Mehrzahl von Schlitzbereichen **105** auf den Gateisolierschichten **61** und Anlegen eines positiven Potentials an die Gateelektrode **60** die Mobilität der Elektronen in dem Kanal von jedem JFET **102** verbessern, so daß ähnliche Effekte zu der Halbleitervorrichtung der fünften bevorzugten Ausführungsform erzeugt werden.

Sechste bevorzugte Ausführungsform

[0112] **Fig. 23** ist eine schematische Draufsicht einer Halbleitervorrichtungsstruktur nach einer sechsten bevorzugten Ausführungsform dieser Erfindung. **Fig. 24** ist eine Querschnittsansicht, die entlang der durch die Pfeile in **Fig. 23** bezeichneten Linie I-I genommen ist. Die Halbleitervorrichtung der sechsten bevorzugten Ausführungsform ist eine Modifikation

von der der vorgenannten dritten bevorzugten Ausführungsform, die im wesentlichen die Gateelektrode **60** und die Gateisolierschicht **61** für jeden der Schlitzbereiche **105** beinhaltet.

[0113] Wie in den **Fig. 23** und **Fig. 24** gezeigt, sind Gateisolierschichten **61** voneinander getrennt auf den jeweiligen n-Halbleiterschichten **3** in der Mehrzahl von Schlitzbereichen **105** vorgesehen und die Gateelektroden **60** sind voneinander getrennt auf den jeweiligen Gateisolierschichten **61** vorgesehen. Kurz gesagt sind die Gateelektroden **60** jeweils eine für eine entsprechend für die n-Halbleiterschichten **3** in der Mehrzahl von Schlitzbereichen **105** vorgesehen.

[0114] Die Halbleitervorrichtung der sechsten bevorzugten Ausführungsform beinhaltet ferner die vorgenannte Mehrzahl von Schalterschaltungen SW, deren eine Enden elektrisch mit der Mehrzahl von Gateelektroden **60** je eines zu einer verbunden sind und deren andere Enden mit der Spannungsquelle **150L** verbunden sind. Wie bei der vierten bevorzugten Ausführungsform wird in einem Verfahren, das einem Waferverfahren folgt, z. B. in einem Aufbauverfahren oder Testverfahren, für die Mehrzahl von Schalterschaltungen SW der sechsten bevorzugten Ausführungsform unabhängig bestimmt, ob sie in dem An-Zustand oder dem Aus-Zustand sein sollen.

[0115] Auf diese Weise gibt bei der Halbleitervorrichtung der sechsten bevorzugten Ausführungsform, bei der die Gateelektroden **60** unabhängig durch die Gateisolierschichten **61** auf den jeweiligen n-Halbleiterschichten **3** in der Mehrzahl von Schlitzbereichen **105** bereitgestellt sind, das Vorsehen der vorgenannten Schalterschaltungen SW in einem Verfahren, das einem Waferverfahren folgt, z. B. in einem Aufbauverfahren oder Testverfahren, die Auswahlfreiheit unter den n-Halbleiterschichten **3** in der Mehrzahl von Schlitzbereichen **105**, wo eine Akkumulationsschicht ausgebildet werden soll. Kurz gesagt kann nach einem Waferverfahren eine Entscheidung getroffen werden, in welchem JFET **102** unter der Mehrzahl von JFET **102** die Mobilität der Elektronen in dem Kanal verbessert wird. Deshalb kann eine Mehrzahl von Halbleitervorrichtungen, die die Umladekapazitätselemente **200** unterstützen, die unterschiedliche Kapazitäten aufweisen, durch Verwenden desselben Waferprozesses hergestellt werden, wodurch Herstellungskosten reduziert werden.

Siebte bevorzugte Ausführungsform

[0116] **Fig. 25** ist eine schematische Draufsicht einer Halbleitervorrichtungsstruktur nach einer siebten bevorzugten Ausführungsform dieser Erfindung. Die **Fig. 26** bis **Fig. 28** sind Querschnittsansichten, die entlang jeweiligen in **Fig. 25** durch die Pfeile bezeichneten Linien J-J bis L-L genommen sind. Die Halblei-

tervorrichtung der siebten bevorzugten Ausführungsform ist eine Modifikation von der der vorgenannten ersten bevorzugten Ausführungsform, die einen p⁺-Dotierungsbereich **70** anstelle des n⁺-Dotierungsbereichs **6** beinhaltet und ferner einen n⁺-vergrabenen Dotierungsbereich **71** beinhaltet.

[0117] Wie in den [Fig. 25](#) bis [Fig. 28](#) gezeigt, ist der p⁺-Dotierungsbereich **70** getrennt von dem p⁺-Dotierungsbereich **4** in der oberen Oberfläche der n⁻-Halbleiterschicht **3** in dem Niedrigpotentialinselbereich **104** vorgesehen. Die Elektrode **16** ist mit dem p⁺-Dotierungsbereich **70** verbunden. Der n⁺-vergrabene Dotierungsbereich **71** ist an der Grenzfläche zwischen der n⁻-Halbleiterschicht **3** und dem p⁻-Halbleitersubstrat **1** in dem Niedrigpotentialinselbereich **104** unterhalb des p⁺-Dotierungsbereichs **70** vorgesehen. Die weiteren Komponenten der Struktur sind identisch zu jenen der Halbleitervorrichtung der ersten bevorzugten Ausführungsform und folglich wird deren Beschreibung ausgelassen.

[0118] Wie oben diskutiert, ist bei der Halbleitervorrichtung der siebten bevorzugten Ausführungsform der p⁺-Dotierungsbereich **70** mit der Elektrode **16** verbunden, an die das Potential V_L anliegt, in der oberen Oberfläche der n⁻-Halbleiterschicht **3** in dem Niedrigpotentialinselbereich **104** vorgesehen. Folglich bilden der p⁺-Dotierungsbereich **70** und die damit in Kontakt stehende n⁻-Halbleiterschicht **3** eine pn-Übergang-Diode.

[0119] [Fig. 29](#) zeigt eine äquivalente Schaltung der Halbleitervorrichtung der siebten bevorzugten Ausführungsform. Wie in [Fig. 29](#) gezeigt, bedeutet das Vorsehen des p⁺-Dotierungsbereichs **70** das äquivalente Einsetzen einer Diode **110** zwischen dem Drain des JFET **102** und der Spannungsquelle **150L**, so daß der Ladestrom zu dem Umladepkapazitätselement **200** durch die Diode **110** und den JFET **102** geliefert wird. Kurz gesagt geht der von der Spannungsquelle **150L** gelieferte Ladestrom durch den p⁺-Dotierungsbereich **70**, der ein Anodenbereich der Diode **110** ist, die n⁻-Halbleiterschicht **3** in dem Schlitzbereich **105** und die n⁻-Halbleiterschicht **3** in dem Hochpotentialinselbereich **101** in dieser Reihenfolge, so daß er zu dem Umladepkapazitätselement **200** geliefert wird.

[0120] Bei der Halbleitervorrichtung der siebten bevorzugten Ausführungsform, bei der der Ladestrom zu dem Umladepkapazitätselement **200** durch die Diode geliefert wird, die von dem p⁺-Dotierungsbereich **70** und der damit in Kontakt stehenden n⁻-Halbleiterschicht **3** gebildet ist, kann auf diese Weise der Leckverlust der akkumulierten elektrischen Ladung in dem Umladepkapazitätselement **200** reduziert werden, selbst wenn nachdem das Laden komplettiert ist, das Potential V_b größer als das Potential V_L wird.

[0121] Bei der Halbleitervorrichtung der siebten bevorzugten Ausführungsform, bei der der n⁺-vergrabene Dotierungsbereich **71** mit einer höheren Dotierungskonzentration als die n⁻-Halbleiterschicht **3** vorgesehen ist, kann weiterhin der durch einen in der Halbleitervorrichtung gebildeten parasitären Bipolartransistor verursachte Leckverlust reduziert werden. Dies wird unten im Detail erklärt.

[0122] [Fig. 30](#) zeigt den in der Halbleitervorrichtung der siebten bevorzugten Ausführungsform gebildeten parasitären Bipolartransistor und ist eine Querschnittsansicht entlang der durch die Pfeile in [Fig. 25](#) bezeichneten Linie L-L. Aus Gründen der Einfachheit sind in [Fig. 30](#) die Elektrode **16** und die Isolierschichten **8** und **18** nicht gezeigt.

[0123] Wie in [Fig. 30](#) gezeigt, bilden der p⁺-Dotierungsbereich **4**, die n⁻-Halbleiterschicht **3** und der p⁺-Dotierungsbereich **70** einen parasitären pnp-Bipolartransistor **160**. Währenddessen bilden das p⁻-Halbleitersubstrat **1**, die n⁻-Halbleiterschicht **3**, der n⁺-vergrabene Dotierungsbereich **71** und der p⁺-Dotierungsbereich **70** einen parasitären pnp-Bipolartransistor **161**. Die Transistoren **160** und **161** sind parallel geschaltet.

[0124] Bei der Halbleitervorrichtung der siebten bevorzugten Ausführungsform, bei der die obigen parasitären pnp-Bipolartransistoren **160** und **161** ausgebildet sind, wird, wenn die Transistoren **160** und **161** zum Laden des Umladepkapazitätselements **200** arbeiten, ein Teil des von der Spannungsquelle **150L** gelieferten Ladestroms zu Kollektorströmen der Transistoren und entweicht in Richtung des p⁻-Halbleitersubstrats **1**, das auf ein Massepotential gesetzt ist. Deshalb müssen die Stromverstärkungsfaktoren h_{FE} der Transistoren **160** und **161** reduziert werden, um den Leckverlust des Ladestroms zu unterdrücken.

[0125] Bei der siebten bevorzugten Ausführungsform, bei der der n⁺-vergrabene Dotierungsbereich **71** an der Grenzfläche zwischen der n⁻-Halbleiterschicht **3** und dem p⁻-Halbleitersubstrat **1** in dem Niedrigpotentialinselbereich **104** unterhalb des p⁺-Dotierungsbereichs **70** vorgesehen ist, steigt die Dotierungskonzentration eines Basisbereiches des parasitären pnp-Bipolartransistors **161** höher an, als wenn der Bereich **71** nicht vorgesehen ist. Dies reduziert den Stromverstärkungsfaktor h_{FE} des Transistors **161**, wodurch der Leckverlust des Ladestroms unterdrückt wird.

[0126] Andererseits kann der Stromverstärkungsfaktor h_{FE} des parasitären pnp-Bipolartransistors **160** durch Vergrößern eines Abstandes L zwischen dem p⁺-Dotierungsbereich **4** und dem p⁺-Dotierungsbereich **70** reduziert werden, wie in [Fig. 28](#) gezeigt.

[0127] Bei der siebten bevorzugten Ausführungsform verhindert das Vorsehen des n⁺-vergrabenen

Dotierungsbereichs **71** das Ausbreiten einer Verarmungsschicht in der n-Halbleiterschicht **3** in dem Niedrigpotentialinselbereich **104**. Die n-Halbleiterschichten **3** in dem Niedrigpotentialinselbereich **104** und dem Hochpotentialinselbereich **101** sind jedoch zwar nicht direkt aber doch durch die n-Halbleiterschicht **3** in dem Schlitzbereich **105** verbunden. Diese n-Halbleiterschicht **3** in dem Schlitzbereich **105** kann leicht verarmt werden, weil deren Breite W derart gesetzt ist, daß sie geringer als die Breite HW der n-Halbleiterschicht **3** in dem Hochpotentialinselbereich **101** ist. Dementsprechend kann die Logikschaltung **103** aufgrund des RESURF-Effektes zuverlässig von der Verarmungsschicht umgeben werden, wodurch eine durch das Vorsehen des n⁺-vergrabenen Dotierungsbereichs **7** verursachte Reduktion der Durchbruchspannung reduziert wird.

Achte bevorzugte Ausführungsform

[0128] **Fig. 31** ist eine schematische Draufsicht einer Halbleitervorrichtungsstruktur nach einer achten bevorzugten Ausführungsform dieser Erfindung. Die Halbleitervorrichtung der achten bevorzugten Ausführungsform ist eine Modifikation von der der vorgenannten vierten bevorzugten Ausführungsform, die im wesentlichen nur zwei Paare, von denen jedes aus dem Schlitzbereich **105** und dem geteilten Bereich **104a** besteht, und eine Detektionsschaltung **80** anstelle der Schalterschaltungen **SW** beinhaltet, die elektrisch mit der n-Halbleiterschicht **3** in dem geteilten Bereich **104a** eines Paares verbunden ist.

[0129] Wie in **Fig. 31** gezeigt, sind bei der achten bevorzugten Ausführungsform zwei Schlitzbereiche **105** und zwei geteilte Bereiche **104a** bereitgestellt und die n-Halbleiterschichten **3** in den geteilten Bereichen **104a** und die n-Halbleiterschichten **3** in den Schlitzbereichen **105** sind jeweils eine zu einer verbunden. Der n⁺-Dotierungsbereich **6** und die Elektrode **16** sind unabhängig für jeden der geteilten Bereiche **104a** bereitgestellt.

[0130] Bei der achten bevorzugten Ausführungsform wird das Ausgangspotential V_L an der Spannungsquelle **150L** an die n-Halbleiterschicht **3** in einem der zwei geteilten Bereiche **104a** durch die Elektrode **16** und den n⁺-Dotierungsbereich **6** angelegt, während die Detektionsschaltung **80** elektrisch mit der n-Halbleiterschicht **3** in dem anderen geteilten Bereich **104a** verbunden ist. Der eine und der andere geteilte Bereich **104a** werden im weiteren als "geteilter Bereich **104aa**" bzw. "geteilter Bereich **104ab**" bezeichnet. Ferner wird der eine der Schlitzbereiche **105**, der mit dem geteilten Bereich **104aa** gepaart ist, als ein "Schlitzbereich **105aa**" bezeichnet und der andere mit dem geteilten Bereich **104ab** gepaarte Schlitzbereich **105** als ein "Schlitzbereich **105ab**".

[0131] Die Detektionsschaltung **80** detektiert ein Potential V_0 an der n-Halbleiterschicht **3** in dem geteilten Bereich **104ab** und ist in der vorgenannten Niedrigdurchbruchspannungsschaltung vorgesehen. Die Detektionsschaltung **80** beinhaltet einen p-Kanal MOSFET **80p** vom Anreicherungstyp, einen n-Kanal MOSFET **80n** vom Anreicherungstyp und eine Schutzdiode **80d** und als dessen positives Leistungsverorgungspotential ist das Potential V_L angelegt.

[0132] Der p-Kanal MOSFET **80p** und der n-Kanal MOSFET **80n** bilden einen CMOS-Invertierer **80pn** und das Potential V_L und ein Massepotential sind an die Source des p-Kanal MOSFET **80p** bzw. des n-Kanal MOSFET **80n** angelegt. Die Gates des p-Kanal MOSFET **80p** und des n-Kanal MOSFET **80n** sind elektrisch mit der n-Halbleiterschicht **3** in dem geteilten Bereich **104ab** und ferner mit der Kathode der Schutzdiode **80d** verbunden. Ein Massepotential liegt an der Anode der Schutzdiode **80d** an. Die Detektionsschaltung **80** gibt das Ausgangspotential an dem CMOS-Invertierer **80pn**, d. h. das Potential an den Drains des p-Kanal MOSFET **80p** und des n-Kanal MOSFET **80n**, die miteinander verbunden sind, als ein Detektionssignal **DS0** aus.

[0133] Die Detektionsschaltung **80** mit der obigen Struktur gibt das Detektionssignal **DS0** eines hohen Pegels aus, wenn das Potential V_0 an der n-Halbleiterschicht **3** in dem geteilten Bereich **104ab** niedriger als ein Schwellenpotential V_{th0} an dem CMOS-Invertierer **80pn** ist, und gibt das Detektionssignal **DS0** eines niedrigen Pegels aus, wenn das Potential V_0 das Schwellenpotential V_{th0} übersteigt.

[0134] Bei der achten bevorzugten Ausführungsform kann das Potential an der n-Halbleiterschicht **3** in dem Hochpotentialinselbereich **101**, d. h. das Potential V_b , indirekt durch Detektieren des Potentials V_0 mit der Detektionsschaltung **80** detektiert werden. Dies wird unten im Detail erklärt.

[0135] Die **Fig. 32A** bis **Fig. 32C** zeigen Potentialsignalverläufe des Potentials V_b , des Potentials V_0 bzw. des Detektionssignals **DS0**, **Fig. 32A** das Potential V_b anzeigend, **Fig. 32B** das Potential V_0 anzeigend und **Fig. 32C** das Detektionssignal **DS0** anzeigend. Wenn das Potential V_L an die n-Halbleiterschicht **3** in dem geteilten Bereich **104aa** angelegt wird, um das Laden des Urladekapazitätselements **200** zu beginnen, steigt, wie in **Fig. 32A** gezeigt, das Potential V_b an. Mit dem Ansteigen des Potentials V_b wird das Potential V_0 , das als in einem schwebenden Zustand betrachtet werden kann, durch das Potential V_b induziert und steigt an, wie in **Fig. 32B** gezeigt. Dann steigt mit dem Ansteigen in den Potentialen V_b und V_0 die Proportion einer Verarmungsschicht in der n-Halbleiterschicht **3** in dem geteilten Bereich **104ab** an.

[0136] Wenn das Laden zu dem Umladepkapazitätselement **200** vervollständigt ist und V_b auf V_L ansteigt, wird das Ausgangspotential V_S an der virtuellen Spannungsquelle **150H** auf das Potential V_H gesetzt, wodurch das Potential V_b auf $(V_L + V_H)$ ansteigt. Zu dieser Zeit steigt das Potential V_0 dort, wo die n-Halbleiterschicht **3** in dem geteilten Bereich **104ab** komplett mit der Verarmungsschicht bedeckt ist, nur auf ein Potential V_F an, das auf einige zig Volt gesetzt ist. Folglich steigt das Potential V_0 nicht höher als einige zig Volt an. Der Wert des Potentials V_F kann durch Variieren der Breite W der n-Halbleiterschicht **3** in dem Schlitzbereich **1058ab** eingestellt werden. Beispielsweise ist das Potential V_F durch Setzen der Breite W , so daß der vorgenannte Ausdruck (1) erfüllt ist, auf einige zig Volt gesetzt.

[0137] Auf diese Weise steigt bei der achten bevorzugten Ausführungsform das Potential V_0 an, wenn das Potential V_b ansteigt und steigt nicht höher als einige zig Volt an, selbst wenn das Potential V_b einige hundert Volt wird. Deshalb kann das Potential V_0 mit einer Schaltung wie der Detektionsschaltung **80**, die mit einer Leistungsversorgung von einigen zig Volt arbeitet, detektiert werden.

[0138] Bei der Detektionsschaltung **80** ist das Schwellenpotential V_{th0} an dem CMOS-Invertierer **80pn** derart gesetzt, daß es niedriger als das Potential V_F ist. Dementsprechend gibt, wie in [Fig. 32C](#) gezeigt, die Detektionsschaltung **80** zu Beginn des Ladens des Umladepkapazitätselements **200** das Detektionssignal DS_0 eines niedrigen Pegels aus und gibt das Detektionssignal DS_0 eines niedrigen Pegels aus, wenn das Laden komplettiert ist und das Potential V_b ein hohes Potential wird.

[0139] Auf diese Weise können bei der Halbleitervorrichtung der achten bevorzugten Ausführungsform, bei der das Potential V_0 an der n-Halbleiterschicht **3** in dem geteilten Bereich **104ab** mit einem Ansteigen in dem Potential V_b ansteigt, Beobachtungen der Potentialvariationen in der n-Halbleiterschicht **3** in dem Hochpotentialinselbereich **101** durch Detektieren des Potentials V_0 gemacht werden.

[0140] Weil das Potential V_0 aufhört anzusteigen, nachdem die Potentiale V_b und V_0 ansteigen, so daß die n-Halbleiterschicht **3** in dem Schlitzbereich **105ab** komplett verarmt wird, kann ferner, selbst wenn ein hohes Potential an die n-Halbleiterschicht **3** in dem Hochpotentialinselbereich **101** anliegt, die Detektionsschaltung **80** durch angemessenes Einstellen der Breite W der n-Halbleiterschicht **3** in dem Schlitzbereich **105ab** mit einer Leistungsversorgung relativ niedrigen Potentials wie bei der achten bevorzugten Ausführungsform arbeiten. Dies reduziert das Schaltungsausmaß der gesamten Halbleitervorrichtung.

[0141] Weil die Breite W der n-Halbleiterschicht **3** in dem Schlitzbereich **105ab** derart gesetzt ist, daß sie geringer als die Breite HW der n-Halbleiterschicht **3** in dem Hochpotentialinselbereich **101** ist, kann noch ferner die Breite W bei gleichzeitigem Erhalten der Breite HW eingestellt werden. Deshalb kann das Potential V_0 , bei dem die gesamte n-Halbleiterschicht **3** in dem Schlitzbereich **105ab** verarmt ist, verringert werden und dabei ein Bereich, in dem die Logikschaltung **103** auszubilden ist, bewahrt werden.

[0142] Weiterhin kann dank der Detektionsschaltung **80**, die das Detektionssignal DS_0 eines niedrigen Pegels ausgibt, wenn das Potential V_0 die positive Schwellenspannung V_{th0} überschreitet, eine grobe Beurteilung gemacht werden, ob das Umladepkapazitätselement **200** geladen wird oder nicht.

Neunte bevorzugte Ausführungsform

[0143] [Fig. 33](#) ist eine schematische Draufsicht einer Halbleitervorrichtungsstruktur nach einer neunten bevorzugten Ausführungsform dieser Erfindung. Die Halbleitervorrichtung in der neunten bevorzugten Ausführungsform ist eine Modifikation von der der vorgenannten achten bevorzugten Ausführungsform, die eine Detektionsschaltung **81** anstelle der Detektionsschaltung **80** beinhaltet.

[0144] Wie in [Fig. 33](#) gezeigt, beinhaltet die Detektionsschaltung **81** einen n-Kanal MOSFET **81n** des Verarmungstyps und einen Widerstand **81r** und als dessen positives Leistungsversorgungspotential liegt das Potential V_L an. Der n-Kanal MOSFET **81n** weist ein Drain mit dem einen Ende des Widerstands **81r** verbunden und eine Source auf, an die ein Massepotential anliegt. Das Potential V_L liegt an dem anderen Ende des Widerstands **81r** an. Die Detektionsschaltung **81** gibt das Drainpotential des n-Kanal MOSFET **81n** als ein Detektionssignal DS_1 aus. Die Detektionsschaltung **81** ist ebenfalls in der vorgenannten Niedrigdurchbruchsspannungsschaltung vorgehen.

[0145] Die Detektionsschaltung **81**, die die obige Struktur aufweist, gibt das Detektiersignal DS_1 eines niedrigen Pegels aus, wenn das Potential V_0 an der n-Halbleiterschicht **3** in dem geteilten Bereich **104ab** größer als deren negatives Schwellenpotential V_{th1} ist, und gibt das Detektionssignal DS_1 eines hohen Pegels aus, wenn das Potential V_0 niedriger ist als das Schwellenpotential V_{th1} .

[0146] Wie oben diskutiert, ist das andere Ende **200b** des Umladepkapazitätselements **200** zum Beispiel mit dem Knoten zwischen zwei IGBT verbunden, die zwischen dem Potential V_H und einem Massepotential Totem-Pole-verbunden sind. Wenn eine Last einer Induktorkomponente mit dem Knoten verbunden ist, erzeugt ein Übergang des hochpotential-

seitigen IGBT von dem An-Zustand in den Aus-Zustand zusammen mit einem Übergang des niedrigpotentialseitigen IGBT von dem An-Zustand in den Aus-Zustand aufgrund der Induktorkomponente Spitzenstörungen eines negativen Potentials an dem Knoten. Resultierendes Anlegen eines hohen negativen Potentials an das andere Ende **200b** macht das Potential V_b negativ. Infolgedessen ist eine Vorwärtsspannung an einen pn-Übergang angelegt, der aus dem p-Halbleitersubstrat **1** und der n-Halbleiterschicht **3** gebildet ist, und ein hoher Strom geht durch das p-Halbleitersubstrat **1** hindurch, was möglicherweise verursacht, daß die Niedrigdurchbruchsspannungsschaltung fehlerhaft arbeitet.

[0147] Dementsprechend muß das Anlegen eines negativen Potentials an die n-Halbleiterschicht **3** in dem Hochpotentialinselbereich **101** detektiert werden, um einen Schutzvorgang an der Niedrigdurchbruchsspannungsschaltung durchzuführen. Bei der Halbleitervorrichtung der neunten bevorzugten Ausführungsform kann das Anlegen eines negativen Potentials an der n-Halbleiterschicht **3** in dem Hochpotentialinselbereich **101** indirekt durch Detektieren des Potentials V_0 an der n-Halbleiterschicht **3** in dem geteilten Bereich **104ab** mit der Detektionsschaltung **81** detektiert werden. Dies ist unten im Detail erklärt.

[0148] Die **Fig. 34A** bis **Fig. 34C** zeigen Potentialsignalverläufe des Potentials V_b , des Potentials V_0 bzw. des Detektionssignals DS1, **Fig. 34A** das Potential V_b anzeigend, **Fig. 34B** das Potential V_0 anzeigend und **Fig. 34C** das Detektionssignal DS1 anzeigend. Wie in den **Fig. 34A** und **Fig. 34B** gezeigt, beginnt das Laden des Umladepkapazitätselements **200** und das Potential V_b steigt an, wodurch das Potential V_0 ansteigt. Dann vervollständigt das Laden und das Potential V_S wird auf das Potential V_H gesetzt, wodurch das Potential V_b zu $(V_L + V_H)$ wird. Wie obig diskutiert, steigt zu dieser Zeit das Potential V_0 nur dort auf das Potential V_F an, wo die n-Halbleiterschicht **3** in dem Schlitzbereich **105ab** komplett mit einer Verarmungsschicht bedeckt ist.

[0149] Zwischen den zwei mit dem anderen Ende **200b** des Umladepkapazitätselements **200** verbundenen IGBT reduziert ein Übergang des hochpotentialseitigen IGBT von dem An-Zustand in den Aus-Zustand zusammen mit einem Übergang des niedrigpotentialseitigen IGBT von dem Aus-Zustand in den An-Zustand das Potential V_H , wodurch das Potential V_b reduziert wird. Dann wird das Potential V_H aufgrund der mit den IGBT verbundenen Last der Induktorkomponente negativ, wodurch das Potential V_b ebenfalls negativ wird. Zu dieser Zeit wird, wie in **Fig. 34B** gezeigt, das Potential V_0 durch das Potential V_b induziert und wird ebenfalls negativ.

[0150] Wenn sich das Potential V_0 negativ und niedriger als das negative Schwellenpotential V_{th1} an dem

n-Kanal MOSFET **81n** in der Detektionsschaltung **81** erstreckt, tritt der n-Kanal MOSFET **81n** in den Aus-Zustand ein und, wie in **Fig. 34C** gezeigt, gibt die Detektionsschaltung **81** das Detektionssignal DS1 eines hohen Pegels aus. Nachfolgend wird das Potential V_H ein Massepotential, um das Potential V_b ebenfalls zu einem Massepotential zu ändern, wodurch das Potential V_0 ebenfalls ein Massepotential wird. Wenn das Potential V_0 ein Massepotential ist, das größer als das Schwellenpotential V_{th1} an dem n-Kanal MOSFET **81n** ist, dann gibt die Detektionsschaltung **81** das Detektionssignal DS1 eines niedrigen Pegels aus.

[0151] In dieser Weise kann bei der Halbleitervorrichtung der neunten bevorzugten Ausführungsform, bei der das Potential V_0 durch das Potential an der n-Halbleiterschicht **3** in dem Hochpotentialinselbereich **101** induziert ist, das Anlegen eines negativen Potentials an die n-Halbleiterschicht **3** in dem Hochpotentialinselbereich **101** durch Detektieren mit der Detektionsschaltung **81**, ob das Potential V_0 negativ ist oder nicht, detektiert werden. Deshalb kann das Anlegen der Vorwärtsspannung an den pn-Übergang, der von dem p-Halbleitersubstrat **1** und der n-Halbleiterschicht **3** gebildet ist, verhindert werden, wodurch eine Fehlfunktion in der Niedrigdurchbruchsspannungsschaltung verhindert wird.

[0152] Weil das Potential V_0 nachdem die Potentiale V_b und V_0 ansteigen, so daß die n-Halbleiterschicht **3** in dem Schlitzbereich **105ab** komplett verarmt ist, aufhört anzusteigen, kann weiterhin wie bei der Halbleitervorrichtung der achten bevorzugten Ausführungsform, selbst wenn ein hohes Potential an die n-Halbleiterschicht **3** in dem Hochpotentialinselbereich **101** angelegt ist, die Detektionsschaltung **81** durch angemessenes Einstellen der Breite W der n-Halbleiterschicht **3** in dem Schlitzbereich **105ab** wie bei der neunten bevorzugten Ausführungsform mit einer Leistungsversorgung eines relativ niedrigen Potentials arbeiten. Dies reduziert das Schaltungsausmaß der gesamten Halbleitervorrichtung.

[0153] Weil die Breite W der n-Halbleiterschicht **3** in dem Schlitzbereich **105ab** derart gesetzt ist, daß sie geringer als die Breite HW der n-Halbleiterschicht **3** in dem Hochpotentialinselbereich **101** ist, kann ferner weiterhin die Breite W eingestellt werden und dabei die Breite HW erhalten werden. Deshalb kann das Potential V_0 , bei dem die gesamte n-Halbleiterschicht **3** in dem Schlitzbereich **105ab** verarmt ist, herabgesetzt werden und dabei ein Bereich, in dem die Logikschaltung **103** auszubilden ist, erhalten werden.

[0154] Wie aus der obigen Diskussion klar ist, weisen die Halbleitervorrichtungen der achten und der neunten bevorzugten Ausführungsform eine Struktur auf, bei der ein Paar, das aus dem Niedrigpotentialin-

selbereich **104** und dem Schlitzbereich **105** besteht, und eine Detektionsschaltung zum Detektieren des Potentials V_0 an der n-Halbleiterschicht **3** in dem zusätzlich bereitgestellten Niedrigpotentialinselbereich **104** bei der Halbleitervorrichtung der ersten bevorzugten Ausführungsform bereitgestellt sind. Alternativ erzeugen die Halbleitervorrichtungen der zweiten bis siebten bevorzugten Ausführungsform durch darin Vorsehen der ähnlichen Strukturen ähnliche Effekte zu denen der Halbleitervorrichtungen der achten und neunten bevorzugten Ausführungsform.

Patentansprüche

1. Halbleitervorrichtung mit:
 - einem Halbleitersubstrat (**1**) des p-Typs;
 - einer auf dem Halbleitersubstrat ausgebildeten Halbleiterschicht (**3**) des n-Typs und
 - einem in der Halbleiterschicht ausgebildeten ersten Dotierungsbereich (**4**) des p-Typs, der sich von einer oberen Oberfläche der Halbleiterschicht zu einer Grenzfläche zwischen der Halbleiterschicht und dem Halbleitersubstrat erstreckt, sodass er einen Teil der Halbleiterschicht umgibt, wobei der erste Dotierungsbereich eine höhere Dotierungskonzentration als die Halbleiterschicht aufweist, wobei der von dem ersten Dotierungsbereich umgebene Teil enthält:
 - einen ersten bis dritten Bereich (**101, 104, 105**), die in einer Draufsicht auf die Halbleitervorrichtung linear in einer ersten Richtung (X) angeordnet sind in der Reihenfolge erster Bereich (**101**), dritter Bereich (**105**) und zweiter Bereich (**104**), wobei der erste Bereich und der zweite Bereich über den dritten Bereich miteinander verbunden sind, der erste bis dritte Bereich jeweils in einer Draufsicht von dem ersten Dotierungsbereich auf beiden Seiten in einer zweiten Richtung (Y), die senkrecht zu der ersten Richtung ist, begrenzt ist, wobei die Halbleitervorrichtung weiter enthält:
 - einen an einer Grenzfläche zwischen dem ersten Bereich und dem Halbleitersubstrat ausgebildeten ersten vergrabenen Dotierungsbereich (**2**) des n-Typs, wobei der erste vergrabene Dotierungsbereich eine höhere Dotierungskonzentration als die Halbleiterschicht aufweist;
 - ein in der Halbleiterschicht oberhalb des ersten vergrabenen Dotierungsbereichs ausgebildetes Halbleiterelement (**130, 131**), und
 - ein Kapazitätselement (**200**), das elektrisch mit dem ersten Bereich verbunden ist, wobei in der Draufsicht eine Breite (W) des dritten Bereichs in der zweiten Richtung schmaler ist als eine Breite (HW) des ersten Bereichs in der zweiten Richtung.
2. Halbleitervorrichtung nach Anspruch 1, bei der die Breite (W) des dritten Bereichs (**105**) dem folgenden Ausdruck genügt:

$$w=2\cdot\sqrt{2\cdot\varepsilon_s\cdot V_L/(q\cdot N_d)} ;$$

wobei $N_a \gg N_d$,
 ε_s eine dielektrische Konstante eines Halbleiters bezeichnet,
 V_L ein Potential an dem zweiten Bereich (**104**) bezüglich des ersten Dotierungsbereiches (**4**) bezeichnet,
 q eine Einheitsladungsgröße bezeichnet,
 N_d eine Dotierungskonzentration der Halbleiterschicht (**3**) bezeichnet, und
 N_a eine Dotierungskonzentration des ersten Dotierungsbereiches (**4**) bezeichnet.

3. Halbleitervorrichtung nach Anspruch 1 oder 2, die weiter einen an der Grenzfläche zwischen dem dritten Bereich und dem Halbleitersubstrat ausgebildeten zweiten vergrabenen Dotierungsbereich (**50**) des p-Typs enthält, wobei der zweite vergrabene Dotierungsbereich mit dem ersten Dotierungsbereich (**4**) verbunden ist und eine höhere Dotierungskonzentration als die Halbleiterschicht (**3**) aufweist.
4. Halbleitervorrichtung nach Anspruch 1 oder 2, die eine Mehrzahl von dritten Bereichen (**105**) enthält.
5. Halbleitervorrichtung nach Anspruch 4, die eine Mehrzahl von getrennten zweiten Bereichen (**104a**) enthält, wobei die Mehrzahl von getrennten zweiten Bereichen jeweils mit der Mehrzahl von dritten Bereichen verbunden sind.
6. Halbleitervorrichtung nach Anspruch 1 oder 2 mit ferner:
 - einer auf dem dritten Bereich vorgesehenen Isolierschicht (**61**); und
 - einer auf der Isolierschicht vorgesehenen leitenden Schicht (**60**).
7. Halbleitervorrichtung nach Anspruch 4 mit weiterhin:
 - einer auf der Mehrzahl von dritten Bereichen vorgesehenen Isolierschicht (**61**); und
 - einer auf der Isolierschicht entsprechend der Mehrzahl von dritten Bereichen jeweils vorgesehenen Mehrzahl von leitenden Schichten (**60**).
8. Halbleitervorrichtung gemäß Anspruch 1, die weiter enthält:
 - einen zweiten Dotierungsbereich (**70**) des p-Typs, der getrennt von dem ersten Dotierungsbereich in der oberen Oberfläche des zweiten Bereichs ausgebildet ist; und
 - einen zweiten vergrabenen Dotierungsbereich (**71**) des n-Typs, der an der Grenzfläche zwischen dem zweiten Bereich und dem Halbleitersubstrat entfernt von dem ersten vergrabenen Dotierungsbereich direkt unterhalb des zweiten Dotierungsbereichs angeordnet ist, wobei der zweite vergrabene Dotierungs-

bereich eine höhere Dotierungskonzentration als die Halbleiterschicht aufweist.

9. Halbleitervorrichtung nach Anspruch 1, 2 oder 8, bei der
der von dem ersten Dotierungsbereich (4) umgebene Teil der Halbleiterschicht (3) ferner zwei Paare enthält, von denen jedes einen zweiten und einen dritten Bereich (104a, 105) enthält, die voneinander in der zweiten Richtung (Y) beabstandet sind,
der zweite Bereich (104a) jedes der beiden Paare und der erste Bereich (101) über den dritten Bereich (105) desselben Paares miteinander verbunden sind,
der zweite Bereich (104a) und der dritte Bereich (105) jedes der beiden Paare in der Draufsicht von dem ersten Dotierungsbereich auf beiden Seiten in der zweiten Richtung (Y) begrenzt ist,
in der Draufsicht eine Breite (W) des dritten Bereichs jedes der beiden Paare in der zweiten Richtung schmaler ist als eine Breite (HW) des ersten Bereichs in der zweiten Richtung,
wobei die Halbleitervorrichtung ferner enthält:
eine Elektrode (16), die mit dem zweiten Bereich eines ersten der zwei Paare verbunden ist zum Zuführen einer Versorgungsspannung (VL) zu dem zweiten Bereich des ersten Paares, und
eine Detektionsschaltung (80, 81), die mit dem zweiten Bereich des zweiten Paares verbunden ist zum Detektieren eines Potentials (V0) an dem zweiten Bereich des zweiten Paares.

10. Halbleitervorrichtung nach Anspruch 9, bei der die Detektionsschaltung (80) ein Detektionssignal (DS0) ausgibt, wenn das Potential (V0) an dem zweiten Bereich des zweiten Paares höher als deren positives Schwellenpotential (V_{th0}) wird.

11. Halbleitervorrichtung nach Anspruch 9, bei der die Detektionsschaltung (81) ein Detektionssignal (DS1) ausgibt, wenn das Potential (V0) an dem zweiten Bereich des zweiten Paares niedriger als deren negatives Schwellenpotential (V_{th1}) wird.

Es folgen 27 Blatt Zeichnungen

Anhängende Zeichnungen

FIG. 1

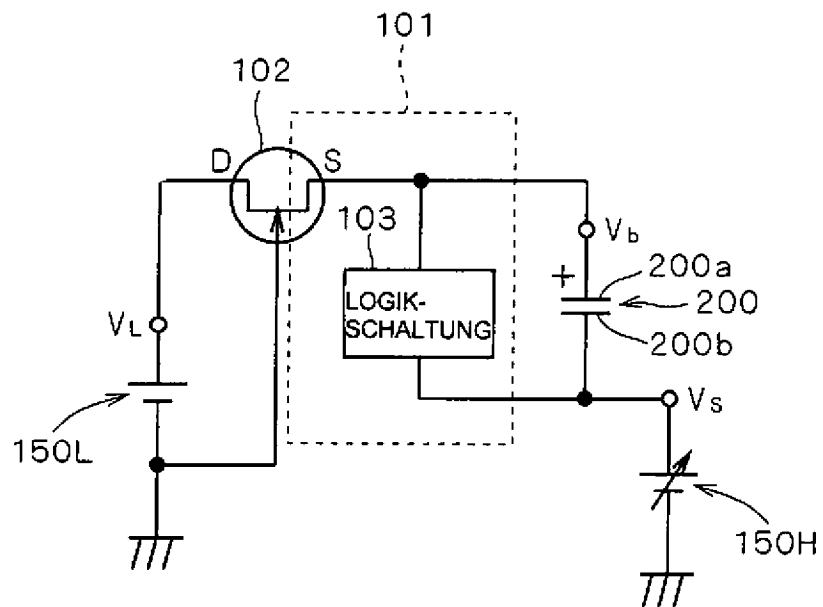

FIG. 2

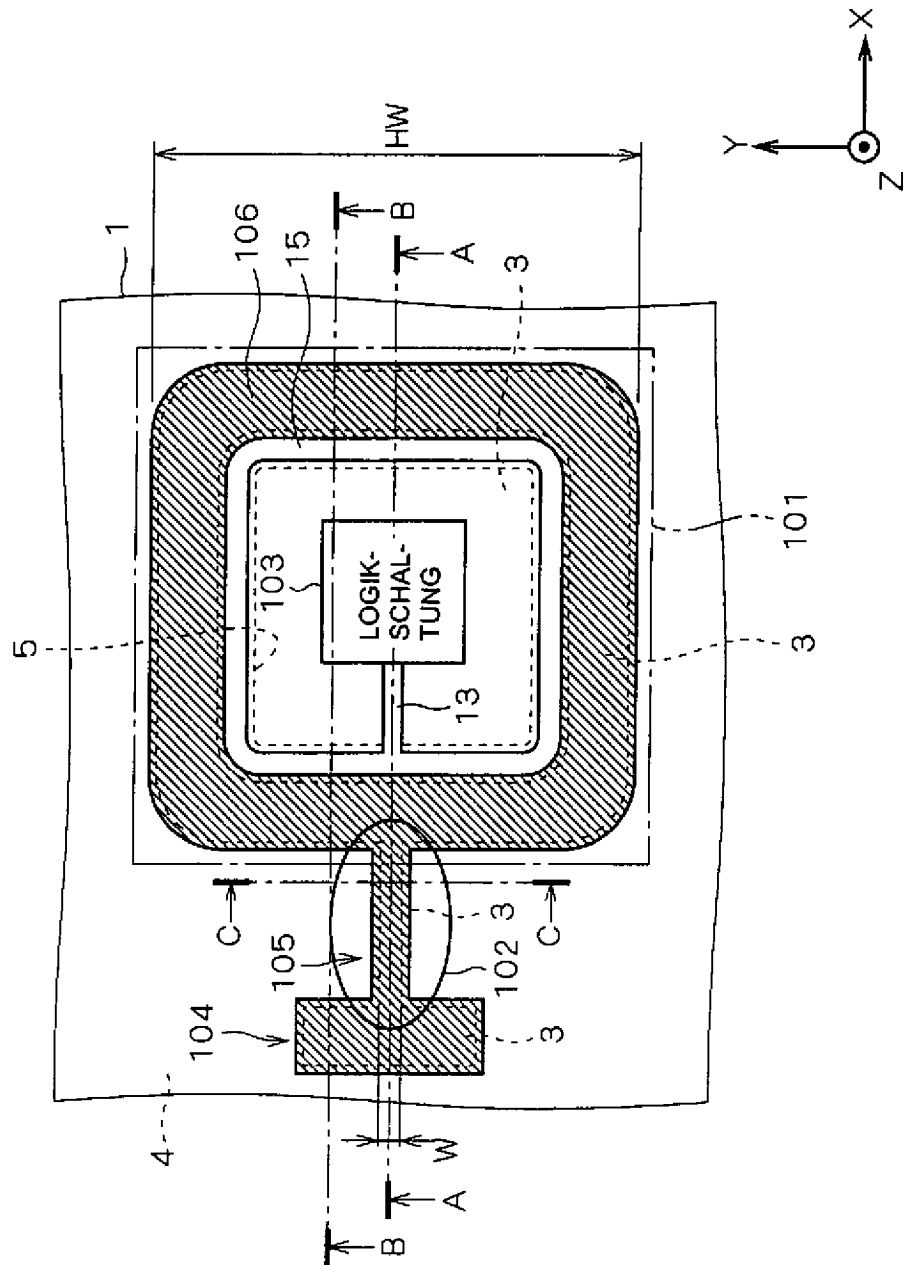
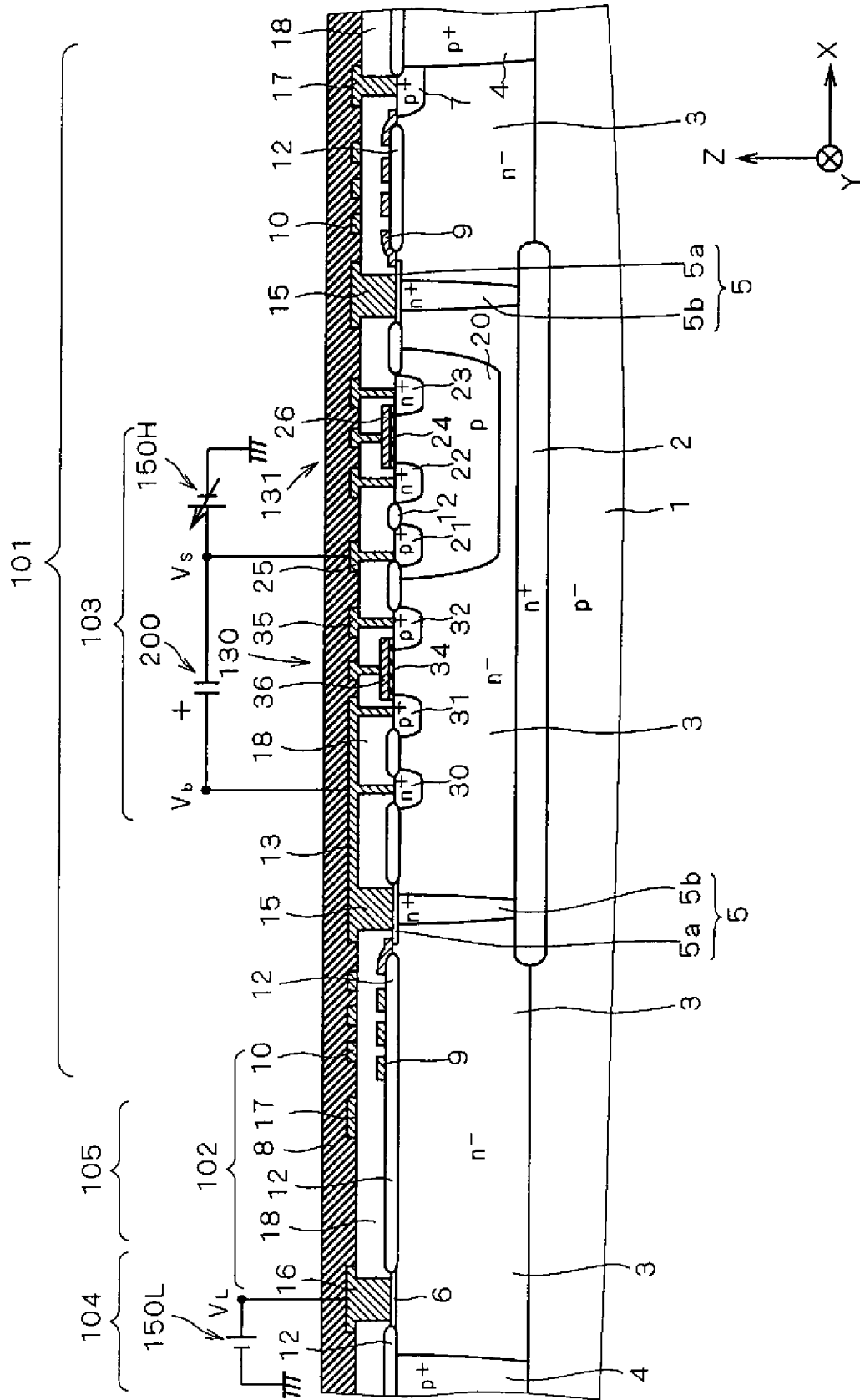
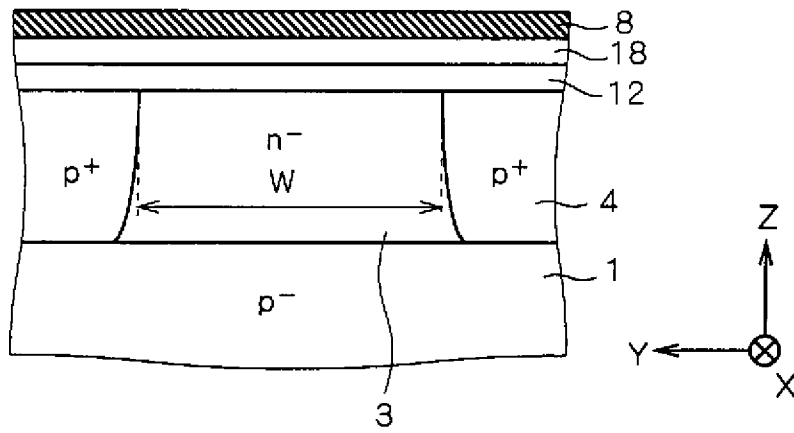

FIG. 3



F I G . 5



F I G . 6

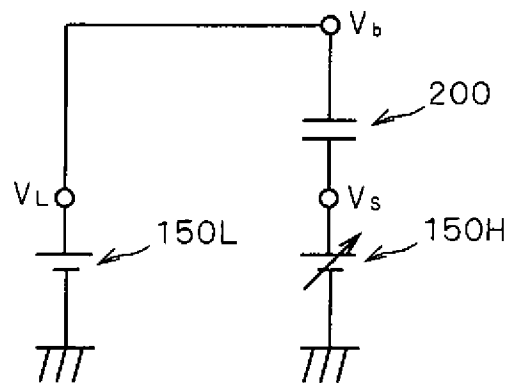

F I G . 7

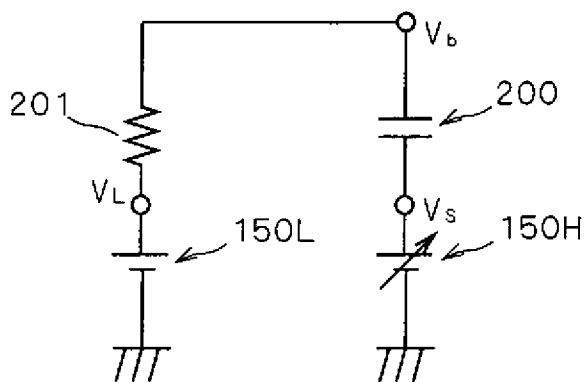

F I G . 8 A

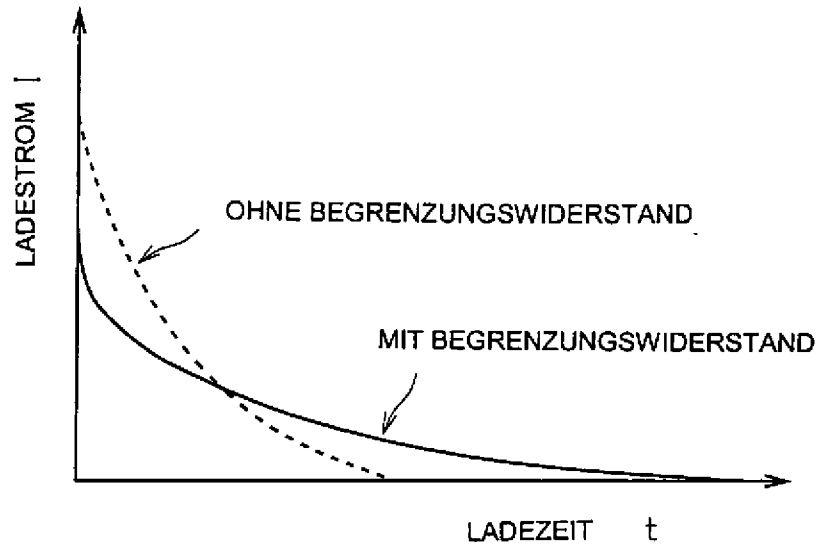

F I G . 8 B

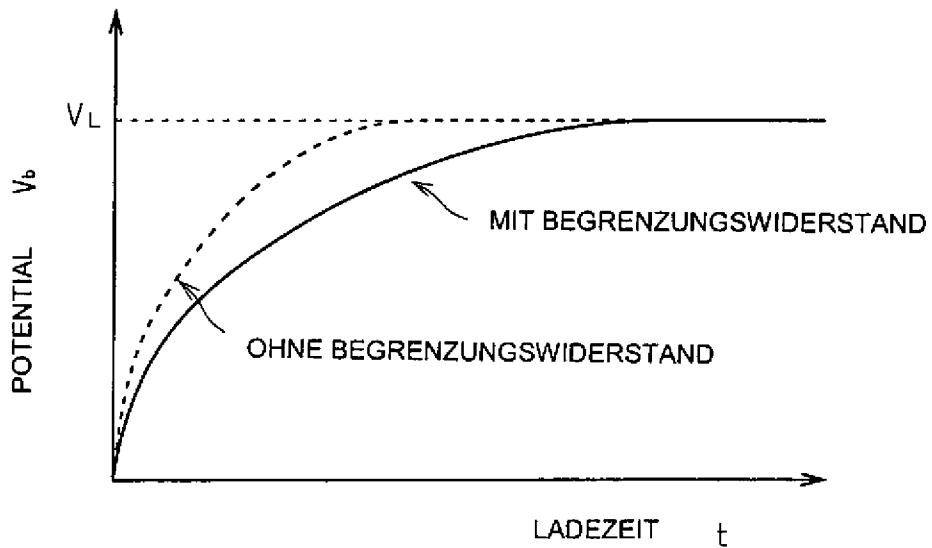

FIG. 9 A

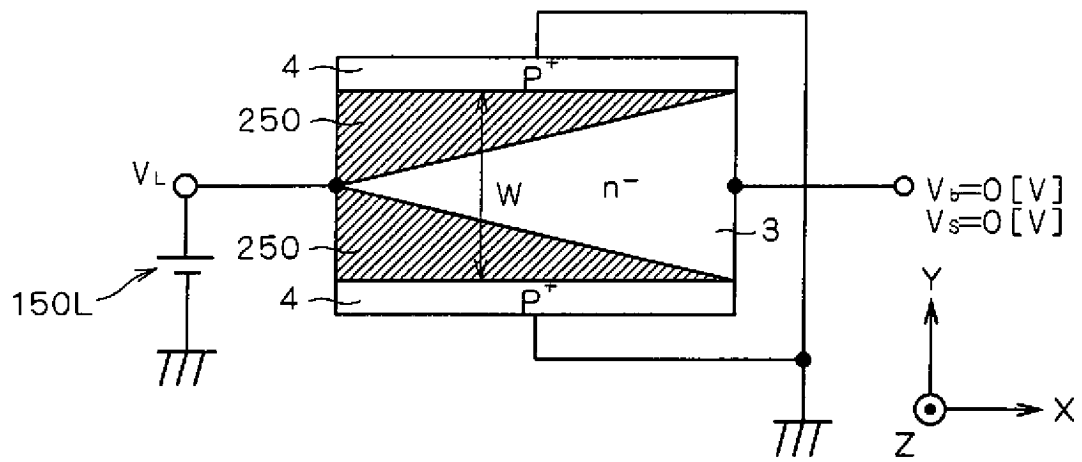

FIG. 9 B

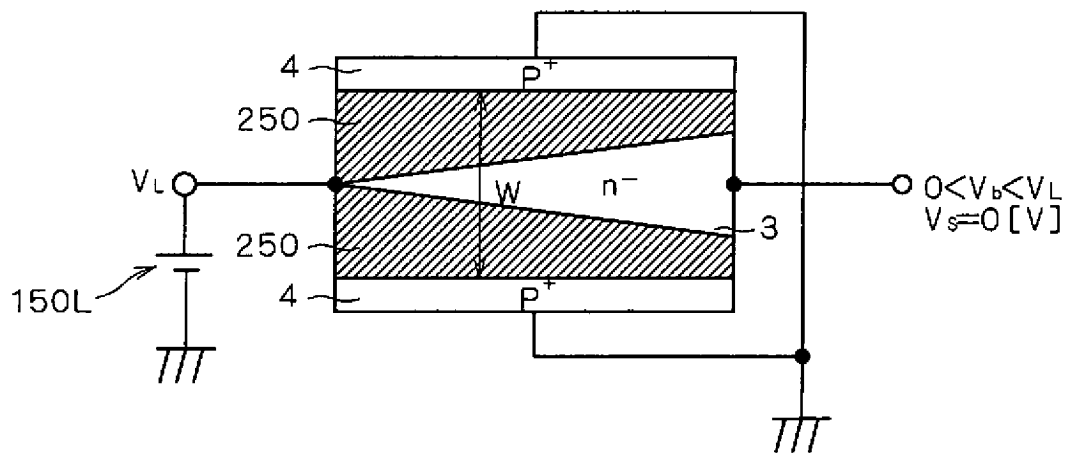

FIG. 9 C

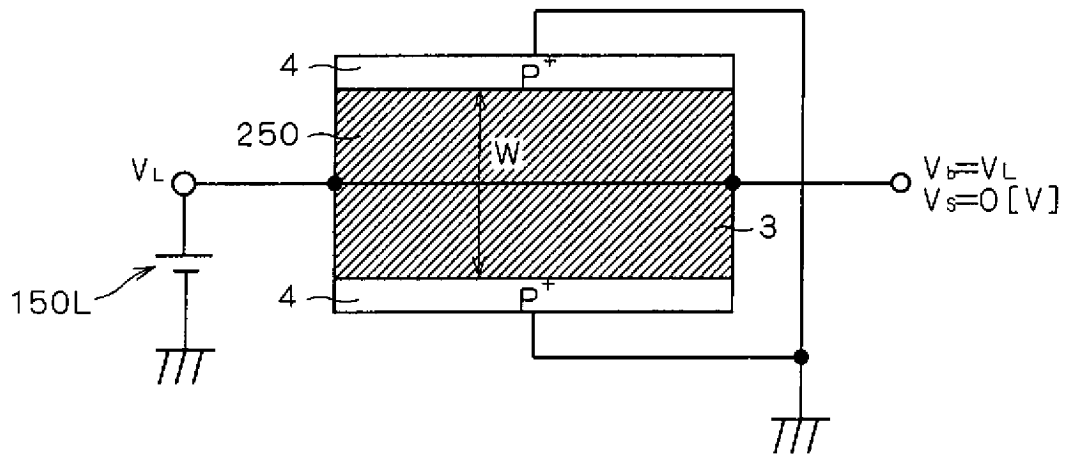
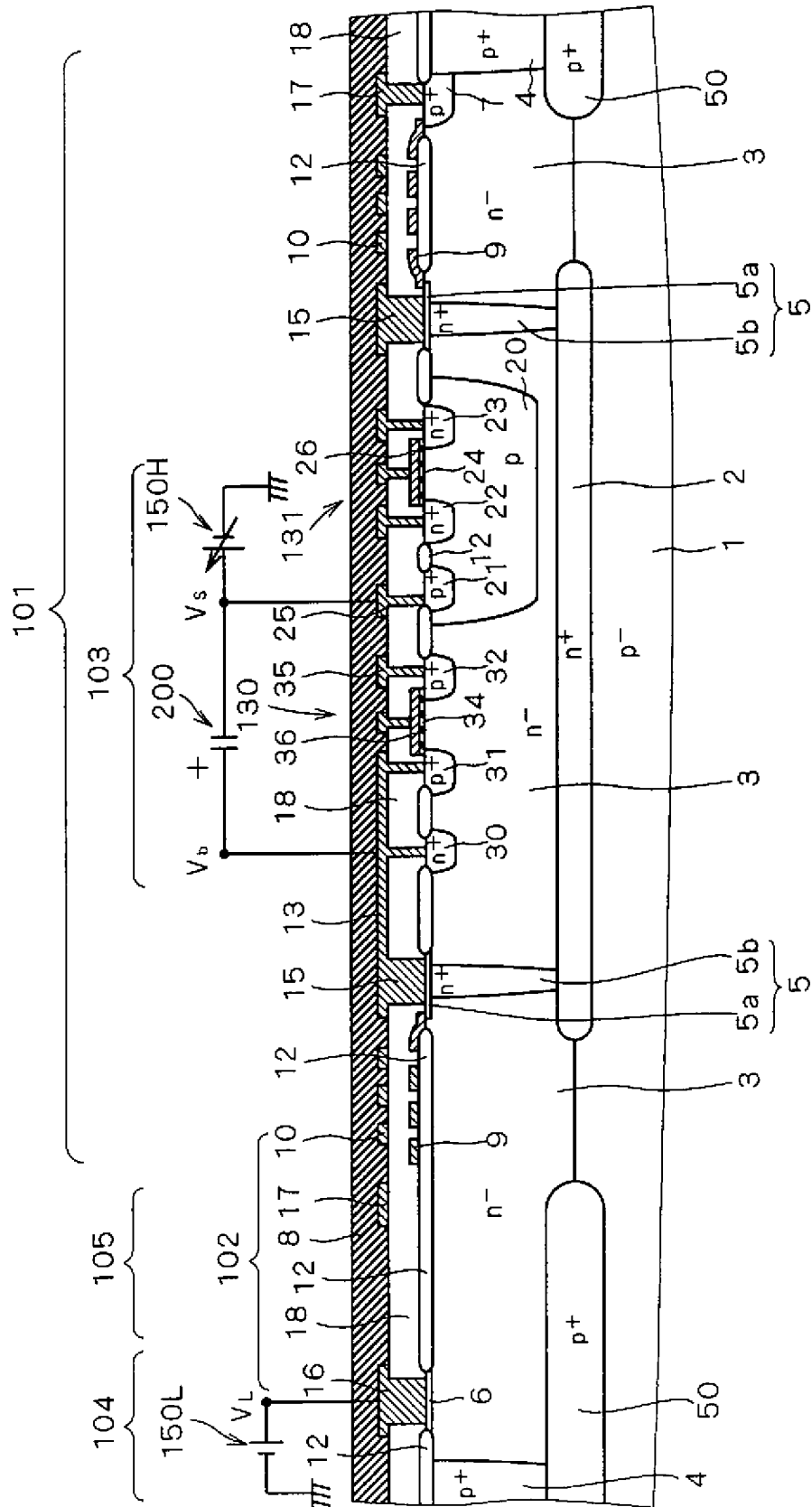
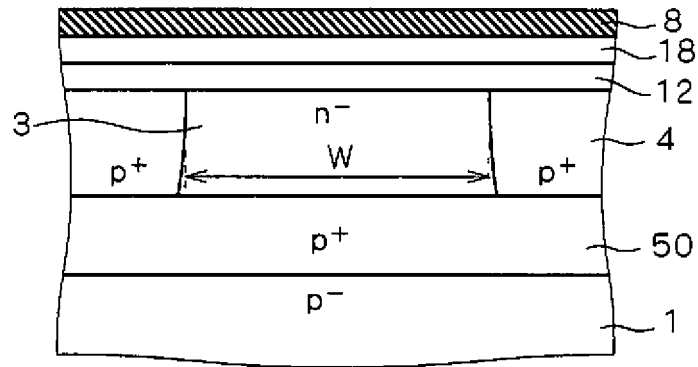

FIG. 10



F I G . 1 2



F I G . 1 3

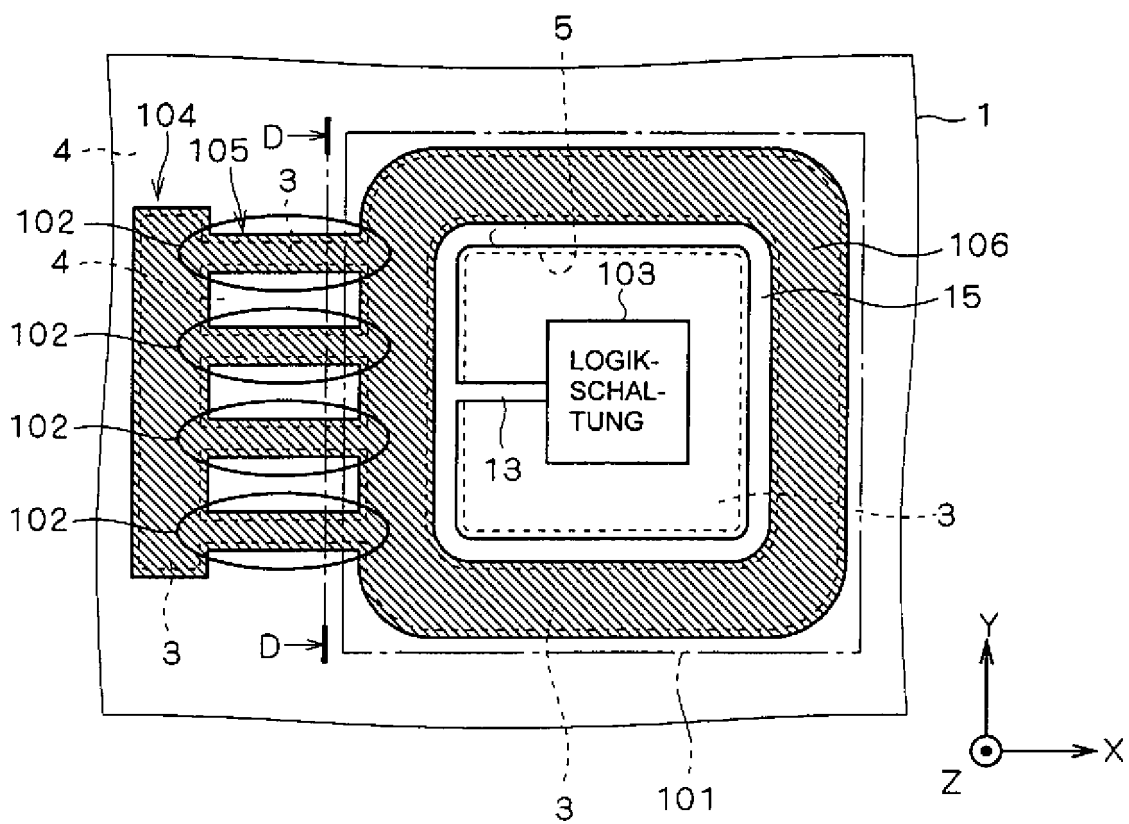

FIG. 14

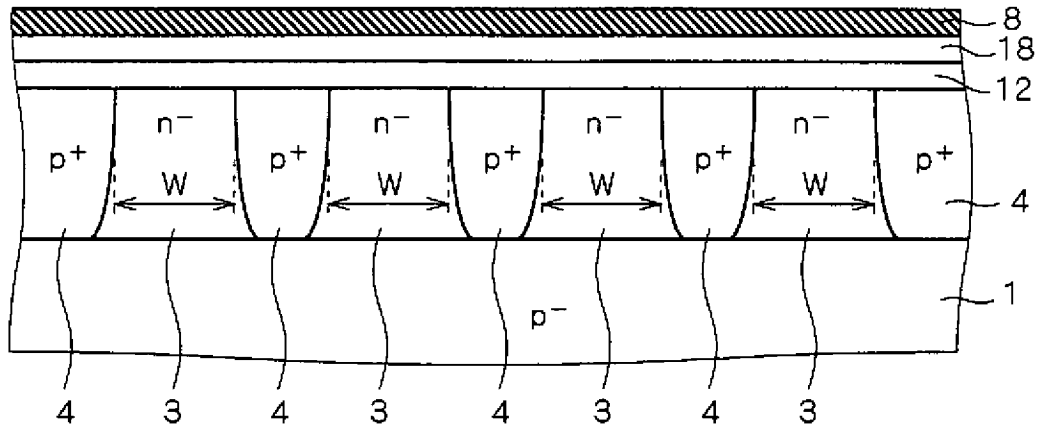

FIG. 15

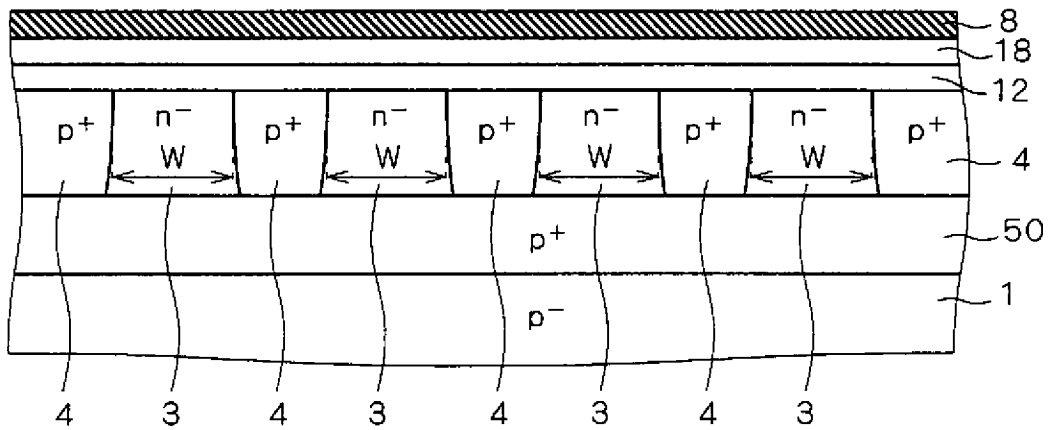
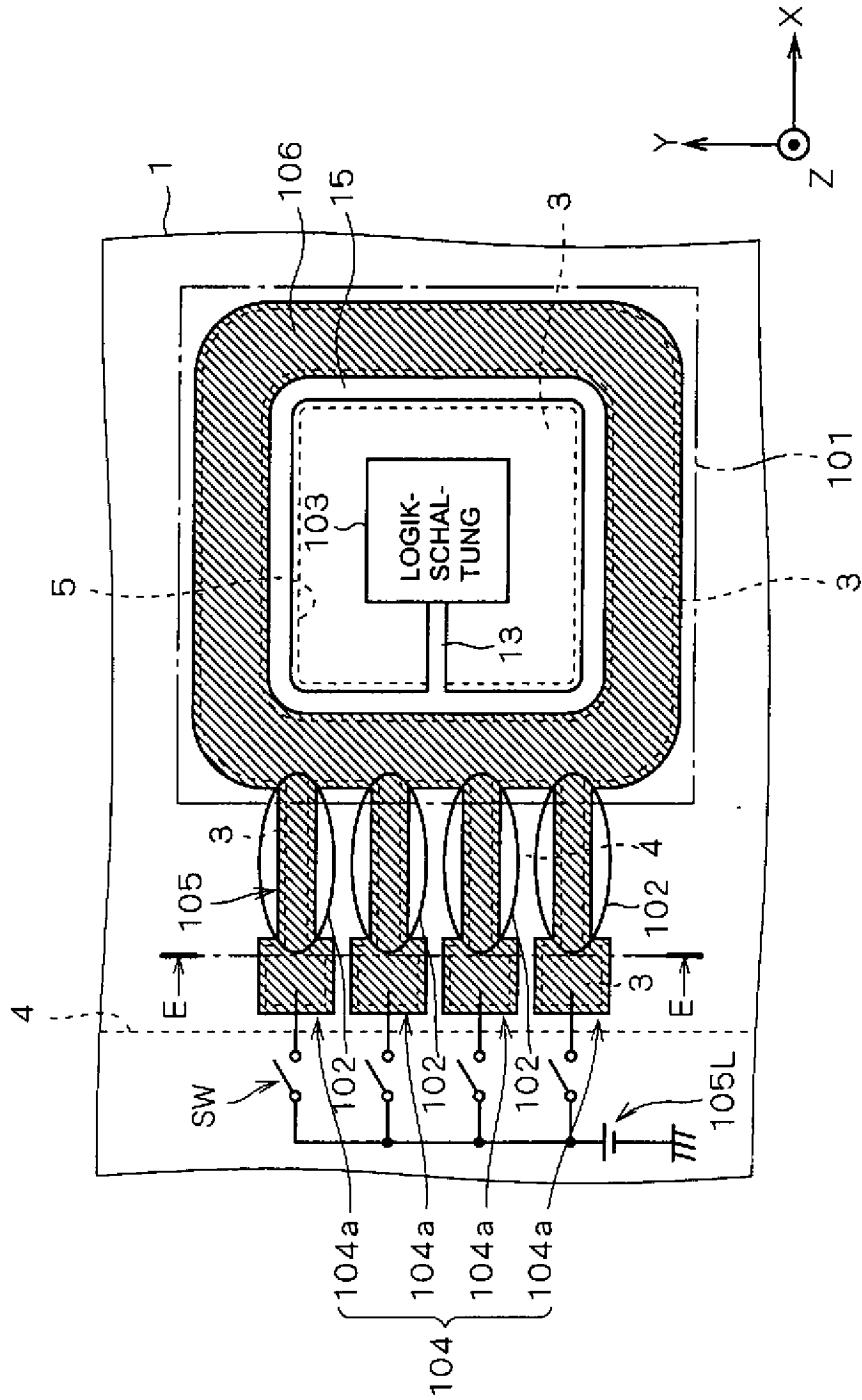
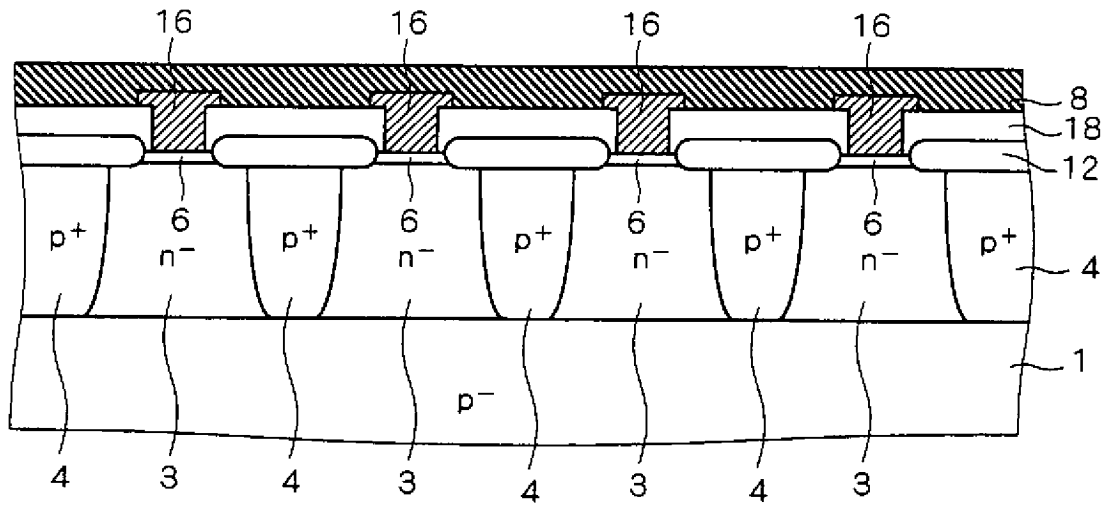

FIG. 16



F I G . 1 7



F I G . 1 8

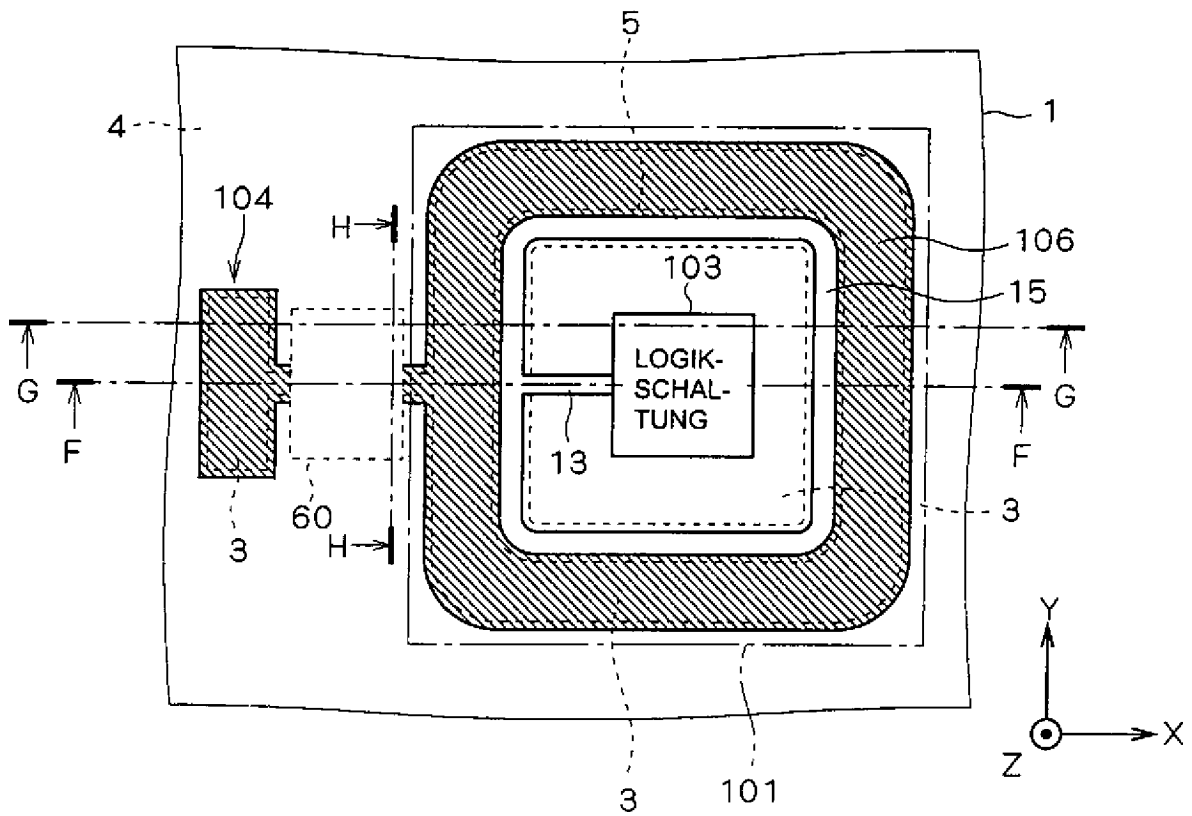

F I G . 2 1

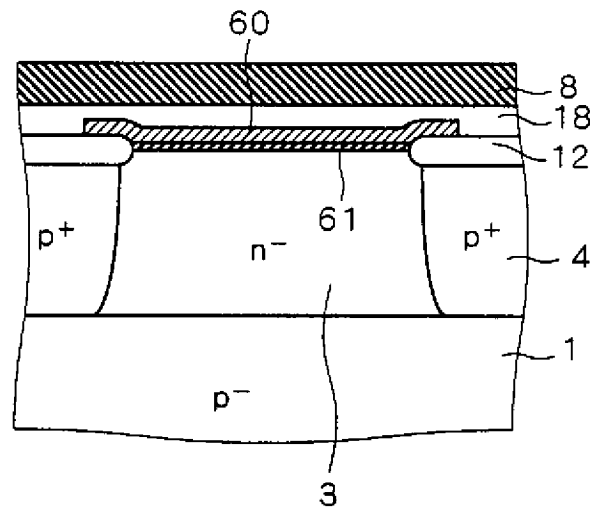

F I G . 2 2

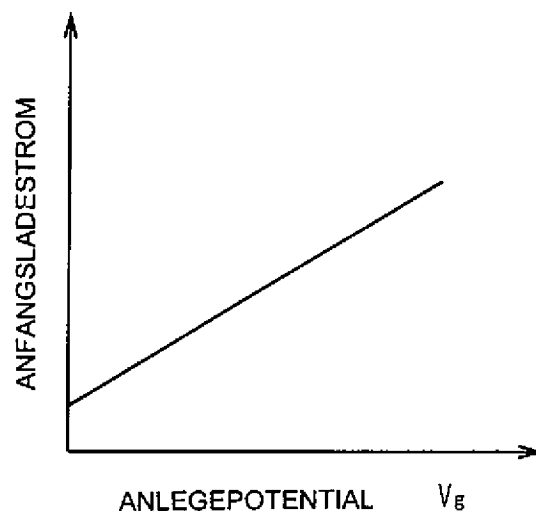

F I G . 2 4

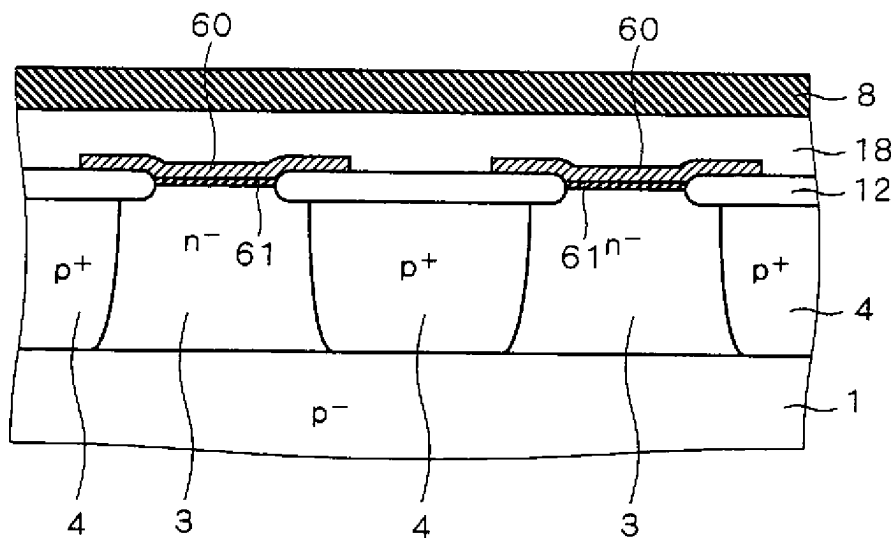

FIG. 27

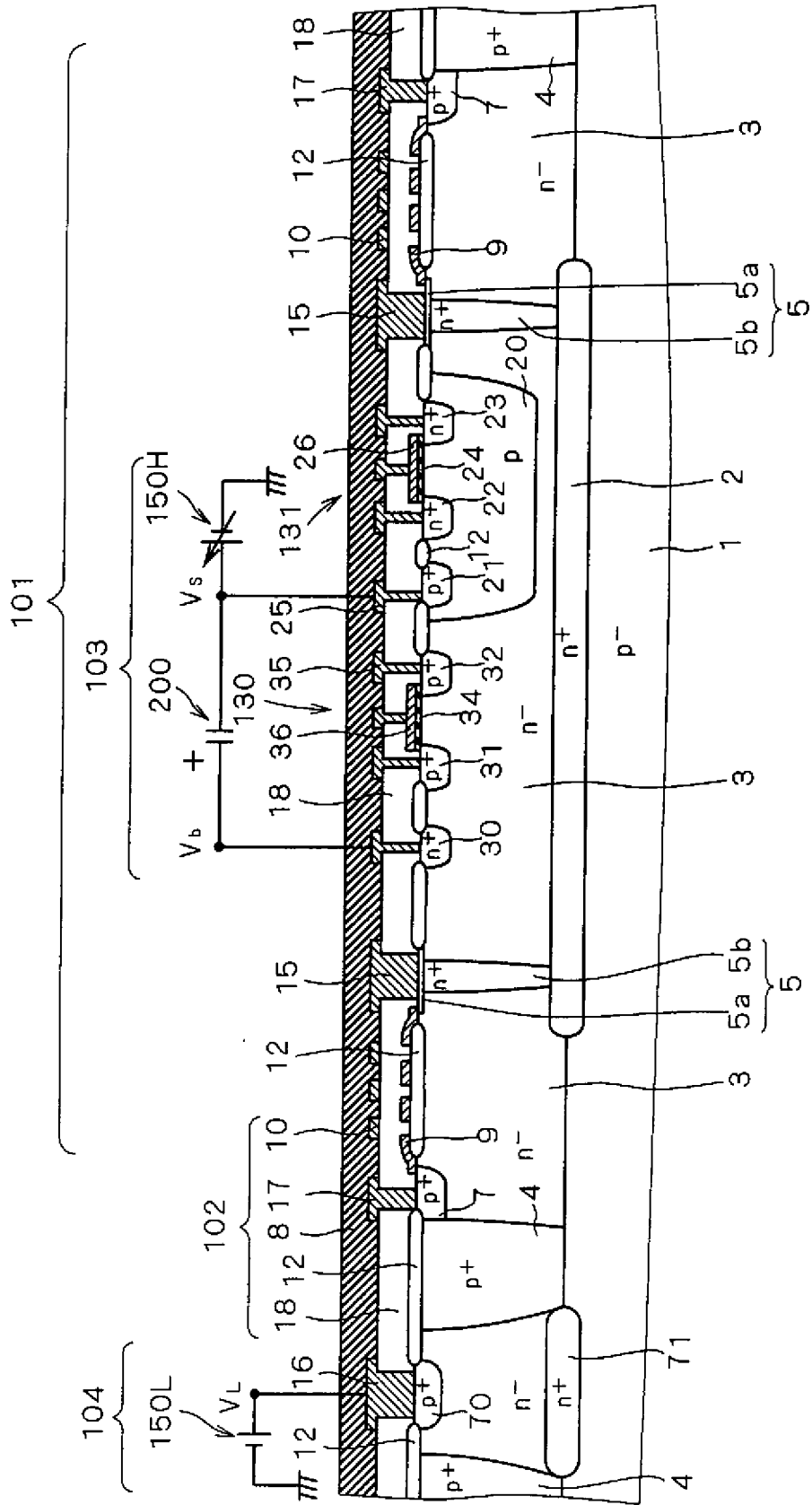

FIG. 28

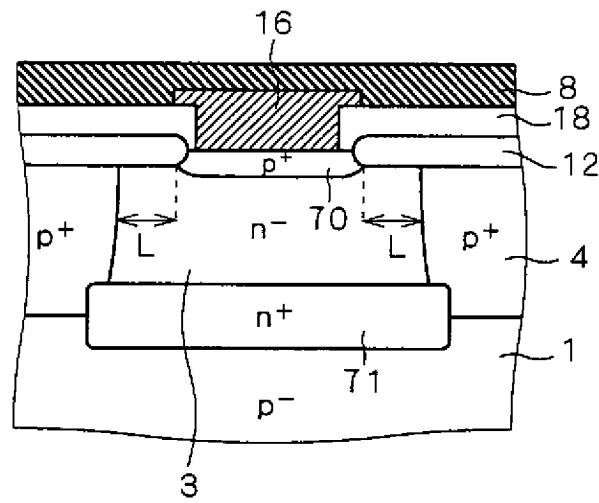

FIG. 29

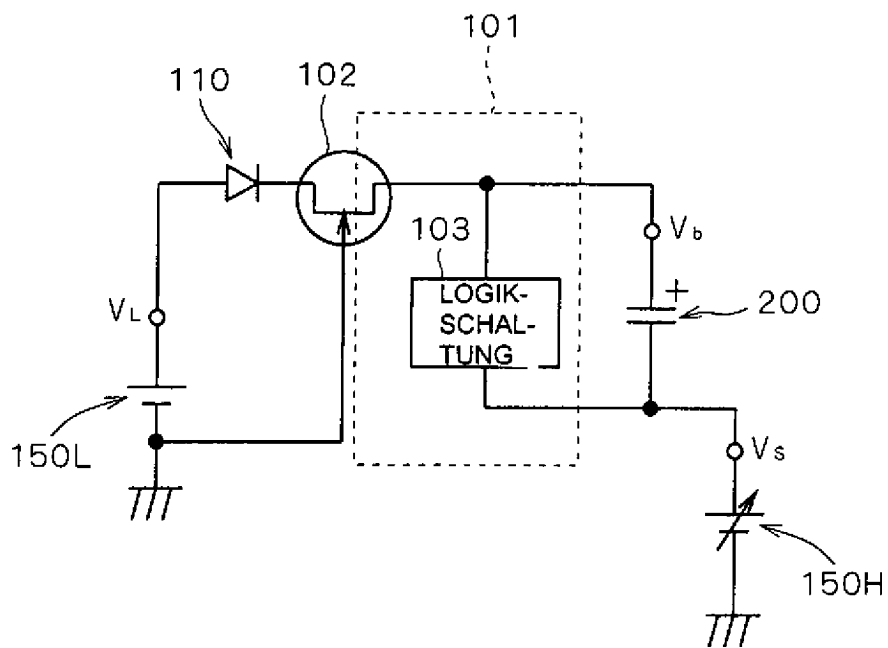

FIG. 30

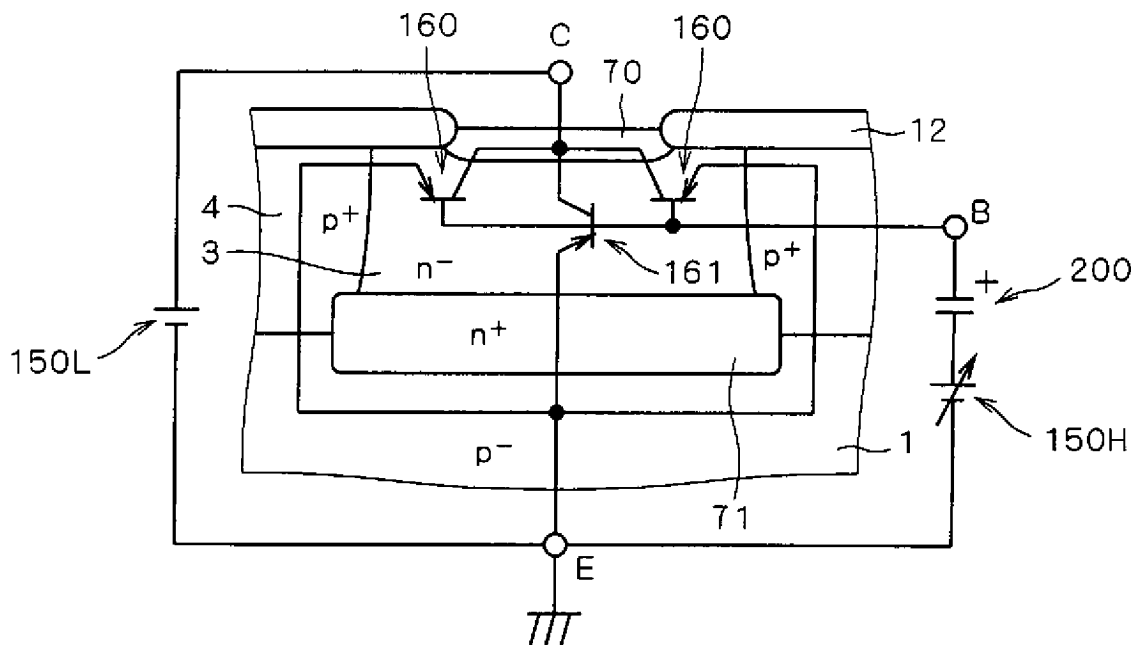
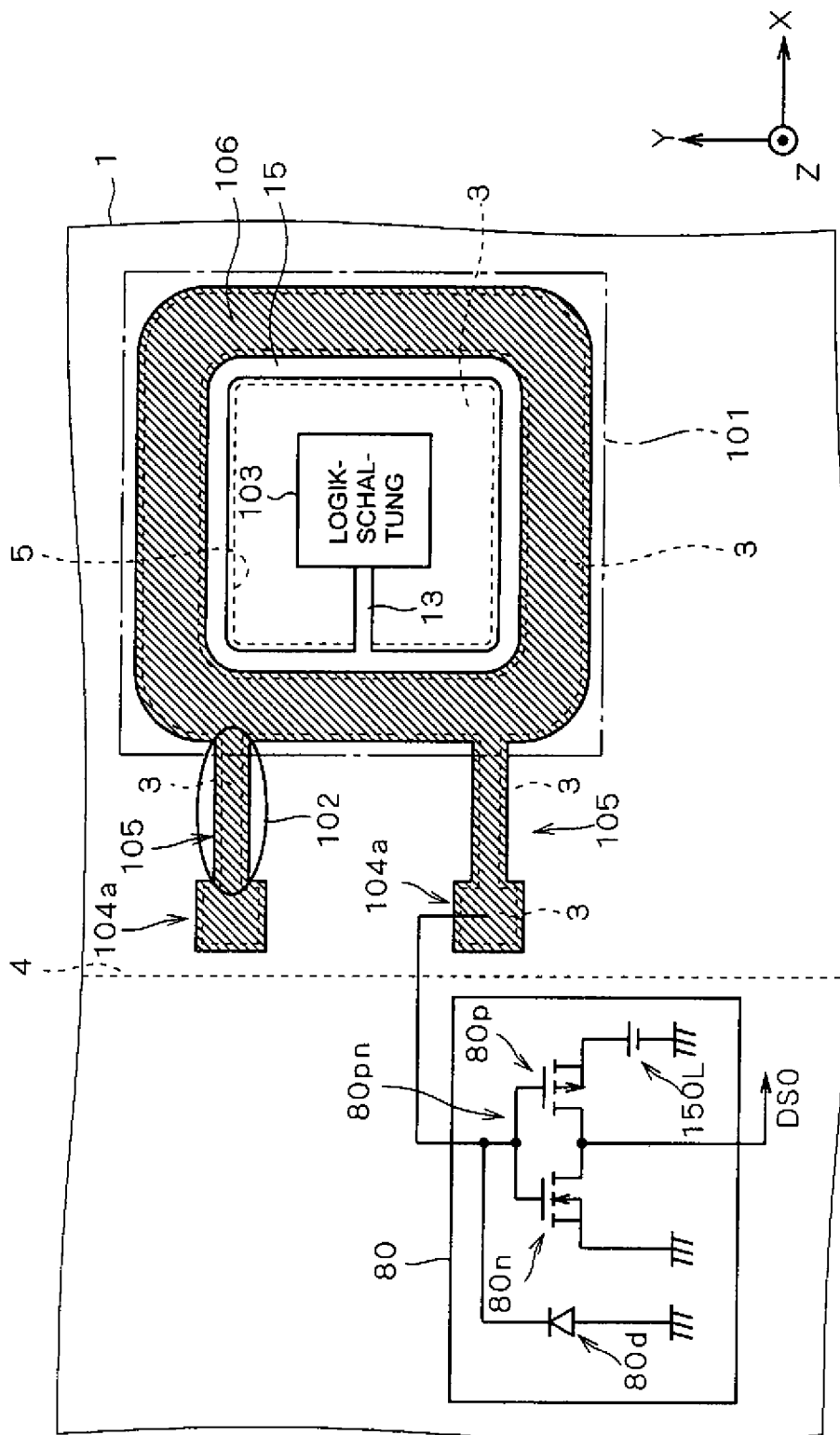
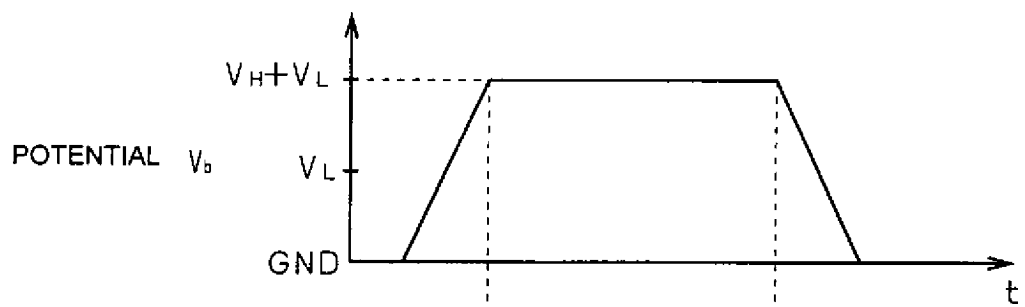

FIG. 31



F I G . 3 2 A



F I G . 3 2 B

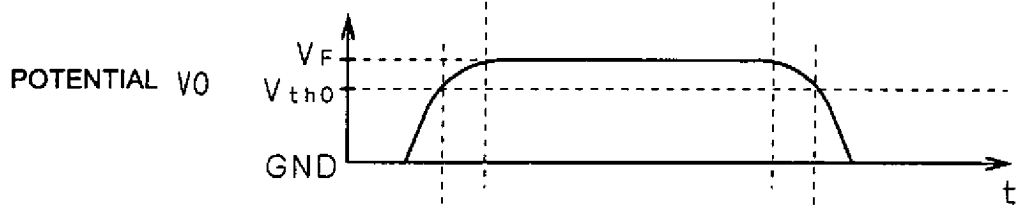

F I G . 3 2 C

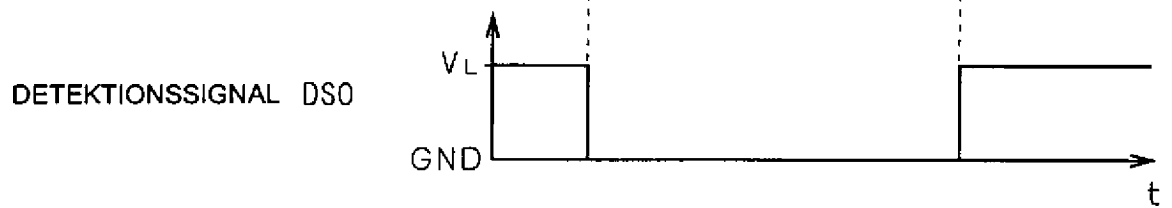
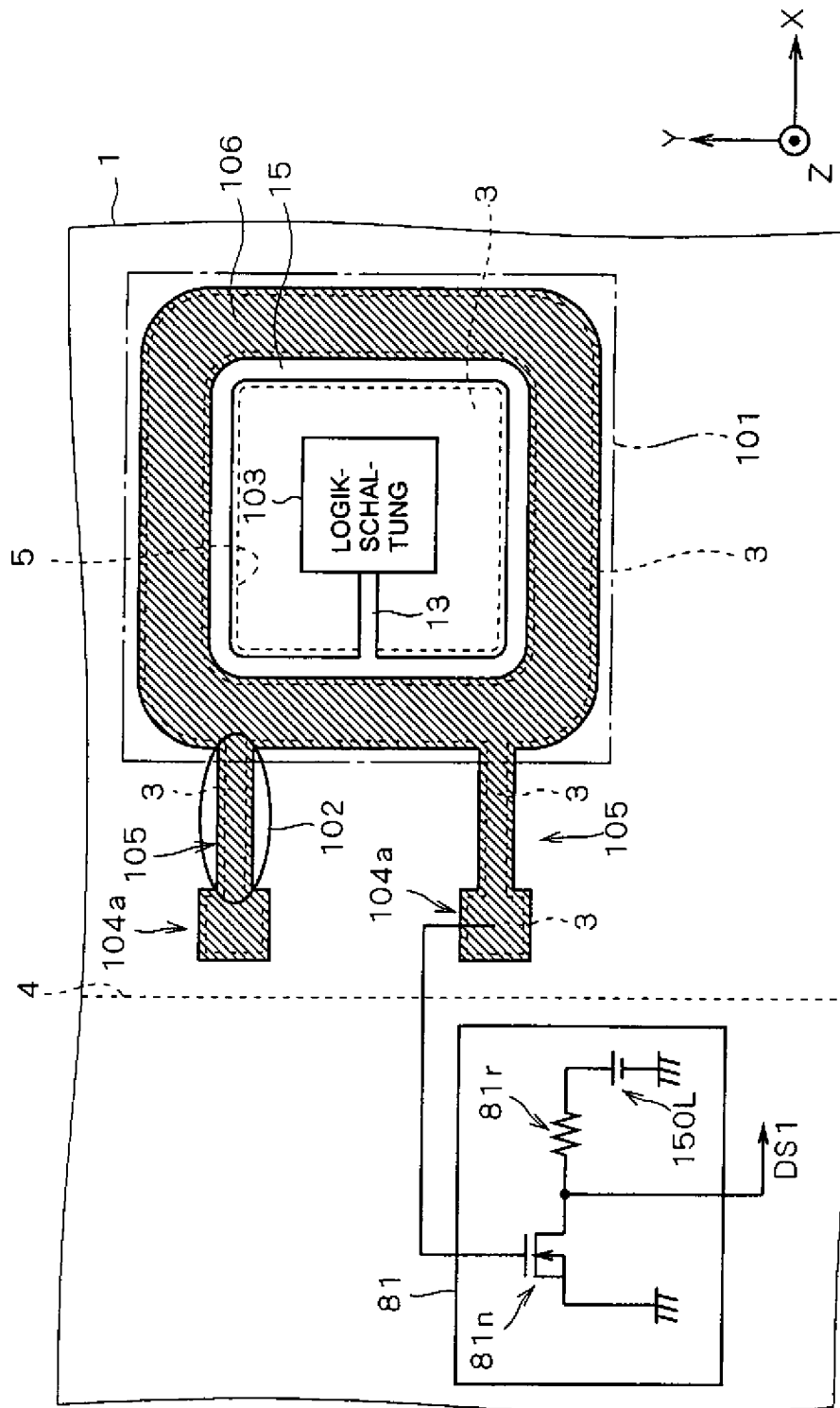
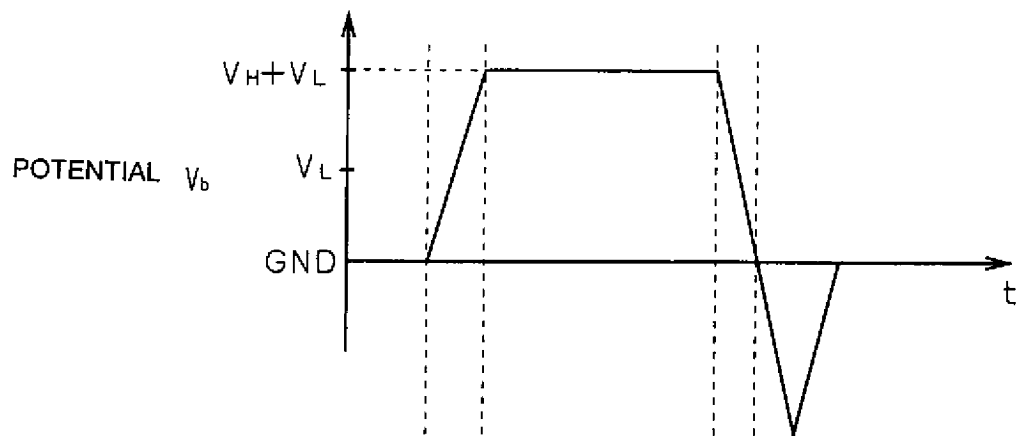

FIG. 33



F I G . 3 4 A



F I G . 3 4 B

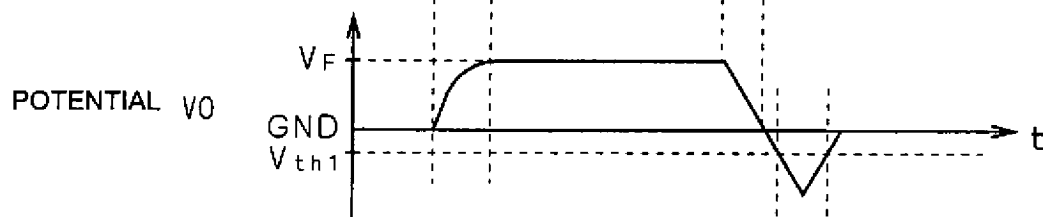

F I G . 3 4 C

