(19)日本国特許庁(JP)　(12)特　許　公　報(B2)　(11)特許番号
特許第3650206号
(P3650206)
(45)発行日　平成17年5月18日(2005.5.18)　(24)登録日　平成17年2月25日(2005.2.25)

(51)Int.Cl.[7]	F I
C07C 217/58	C07C 217/58
A61K 31/137	A61K 31/137
A61P 31/10	A61P 31/10

請求項の数 5　(全 7 頁)

(21)出願番号　特願平8-38716
(22)出願日　平成8年2月1日(1996.2.1)
(65)公開番号　特開平9-208537
(43)公開日　平成9年8月12日(1997.8.12)
審査請求日　平成13年1月26日(2001.1.26)

(73)特許権者　000113470
ポーラ化成工業株式会社
静岡県静岡市弥生町６番４８号
(74)代理人　110000084
特許業務法人アルガ特許事務所
(74)代理人　100068700
弁理士　有賀　三幸
(74)代理人　100077562
弁理士　高野　登志雄
(74)代理人　100096736
弁理士　中嶋　俊夫
(74)代理人　100101317
弁理士　的場　ひろみ
(74)代理人　100111028
弁理士　山本　博人

最終頁に続く

(54)【発明の名称】抗真菌剤

(57)【特許請求の範囲】
【請求項１】
Ｎ－（４－ターシャリーブチルベンジル）－Ｎ－メチル－３－フェノキシベンジルアミン（化合物１）又は生理的に許容されるその塩。
【化１】

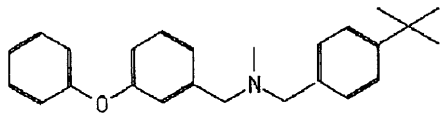

化合物１

【請求項２】
生理的に許容される塩が塩酸塩である、請求項１記載の化合物。
【請求項３】
請求項１又は２に記載の化合物からなる抗真菌剤。
【請求項４】
請求項１又は２に記載の化合物を含有する抗真菌組成物。
【請求項５】
用途が医薬であることを特徴とする請求項４記載の組成物。
【発明の詳細な説明】

【０００１】
【発明の属する技術分野】
本発明は、抗真菌剤に好適な新規化合物及びそれを含有する抗真菌組成物に関する。
【０００２】
【従来の技術】
水虫に代表される表在性真菌症は、生活が西洋化して靴の着用時間が増加したのに相まって、未だに確実な治療法及び治療薬が見いだされていないこともあり、現代に於ける克服されていない疾病の一つに数えられている。その為、抗真菌作用について、多くの化合物がスクリーニングをかけられた。しかしながら、ｉｎ　ｖｉｔｒｏ或いは動物レベルに於いて活性が見いだされた物質でも、実際の臨床段階においてはドロップアウトするものが少なくなく、満足いく結果は今のところ得られたものは極めて少ない。即ち、新規の抗真菌作用を有する母核の発見が待たれていた。一方、後記化合物１は新規化合物であり、この様な化合物が抗真菌作用を有するであろうことは、全く知られていなかった。
【０００３】
【発明が解決しようとする課題】
本発明は、この様な状況下為されたものであり、抗真菌作用を有する新規化合物を提供することを課題とする。
【０００４】
【課題を解決するための手段】
本発明者らは、この様な状況に鑑み、鋭意合成・抗真菌スクリーニングを重ねた結果、化合物１にその様な作用を見いだし、発明を完成させるに至った。以下、本発明について詳細に説明する。
【０００５】
（１）本発明の化合物
本発明のＮ－（４－ターシャリーブチルベンジル）－Ｎ－メチル－３－フェノキシベンジルアミン（化合物１）は、次に示す構造を有する。この化合物は、例えば以下に示す反応式（１）に従って、合成することができる。即ち、メターフェノキシトルエンに過酸化ベンゾイル存在下Ｎ－ブロモサクシンイミドを反応させ、３－フェノキシベンジルブロミドと為し、ｐ－ター－シャリーブチル－Ｎ－メチルベンジルアミンと縮合させれば容易に得られる。置換基を有するものや置換基を有しないものについては対応する原料を用いれば同様に製造することが出来る。又、このものの生理的に許容される塩は、通常の方法によって製造すれば良く、例えば、対応する酸と化合物１とを、非極性溶媒乃至は極性溶媒中で混合すればよい。この反応式に従って合成された化合物は、通常の方法によって、例えば、シリカゲル、アルミナ、イオン交換樹脂等を担体としたカラムクロマトグラフィー、エーテル－水、クロロホルム－水、含水アルコール－石油エーテル、ブタノール－水等の液液抽出法や再結晶法等の通常の精製手段を用いて容易に精製できる。斯くして得られた化合物１及びその塩は、何れも文献未記載の新規化合物であり、後記実施例に示すが如く抗真菌作用を有する。又、本発明の化合物は、安全性も高いことが期待できる。化合物１の塩としては、生理的に許容されるものであれば特段の限定を受けずに用いることが出来、この様な塩としては、塩酸塩、硫酸塩、硝酸塩などの鉱酸塩、クエン酸塩、マレイン酸塩、シュウ酸塩、酒石酸塩等の有機酸塩等が好ましく例示できる。これらの塩で最も好ましいものは塩酸塩である。
【０００７】
【化４】

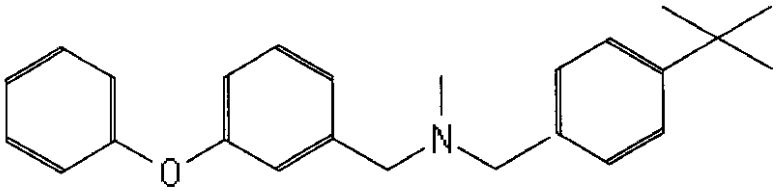

化合物１

【０００８】

【化５】

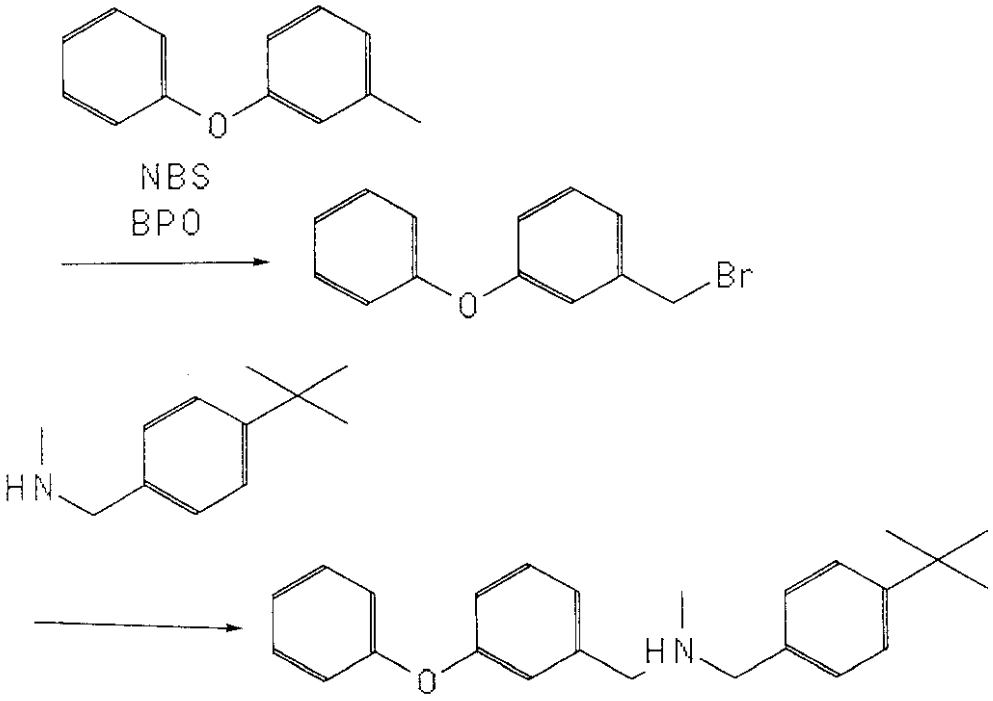

反応式１

【０００９】

（２）本発明の抗真菌組成物

本発明の抗真菌組成物は、上記化合物を含有することを特徴とする。上記化合物は唯一種を含有せしめても良いし二種以上を混合して含有せしめても良い。抗真菌組成物としては、抗真菌剤を含有していることが知られている組成物であれば、特段の限定を受けずに用いることができる。この様な抗真菌組成物としては、例えば、皮膚外用剤や洗浄・消毒用の外用剤等の医薬組成物、靴下や下着などの衣服、ハブラシやボールペン等のプラスチック製品などが例示でき、この中では、医薬組成物、取り分け皮膚外用剤が最も好ましい。抗真菌組成物中へ本発明の化合物を含有せしめる方法であるが、これらは従来の技術に従って行えばよい。例えば、医薬組成物であれば、他の成分とともに乳化或いは可溶化したり、粉体成分中に混ぜ込んで造粒等すればよい。又、衣服には、繊維を製造する段階で溶融混合し紡糸したり、衣服に含浸させたりすればよい。プラスチック製品には、溶融混合するのが好ましい。又、木材等に黴防止の意味で含浸する事も可能である。

【００１０】

本発明の組成物は、化合物１又は生理的に許容されるその塩以外に、これらの組成物が通常含有する任意成分を含有することができる。かかる任意成分としては、医薬組成物においては、賦形剤、着色剤、矯味矯臭剤、結合剤、崩壊剤、被覆剤、安定剤、ｐＨ調節剤、糖衣剤、乳化・分散・可溶化剤等が挙げられ、中でも皮膚外用剤では、流動パラフィンやワセリン等の炭化水素類、ゲイロウやミツロウ等のエステル類、オリーブ油や牛脂等のトリグリセライド類、セタノールやオレイルアルコール等の高級アルコール類、ステアリン酸やオレイン酸等の脂肪酸類、プロピレングリコールやグリセリン等の多価アルコール類、非イオン界面活性剤、アニオン界面活性剤類、カチオン界面活性剤類、増粘剤等が例示できる。又、衣服やプラスチックでは、可塑剤、架橋剤、着色剤、酸化防止剤、紫外線吸収剤等が例示できる。本発明の組成物に於ける本発明の化合物の含有量であるが、０．００１～２０重量％が好ましく、０．０１～１５重量％がより好ましく、０．１～１０重量％が更に好ましい。

【００１１】

【発明の実施の形態】

以下に、発明の実施の形態について、例を挙げて詳細に説明するが、本発明がこれらの例のみに限定を受けないことは言うまでもない。

【００１２】

（例１）Ｎ－（４－ターシャリーブチルベンジル）－Ｎ－メチル－３－フェノキシベンジルアミン（化合物１）の製造

以下に示す方法に従って化合物１を製造した。即ち、四塩化炭素９０ｍｌ溶媒にｍ－フェノキシトルエン１０．１６ｇとＮ－ブロモサクシンイミド９．８２ｇと過酸化ベンゾイル０．１５ｇとを秤込み、３時間加熱還流し反応させた。放冷後、反応物を濃縮し、シリカゲルカラムクロマトグラフィーで精製し（溶出溶媒；クロロホルム）３－フェノキシベンジルブロミドを１０．９ｇ得た。Ｎ，Ｎ－ジメチルホルムアミド２０ｍｌに１－ターシャリーブチル－Ｎ－メチルベンジルアミン２．７９ｇと炭酸ナトリウム１．６７ｇを混合し、氷冷下、３－フェノキシベンジルブロミド３．７７ｇをＮ，Ｎ－ジメチルホルムアミド２５ｍｌに溶かしたものを滴下し加えた。これを室温に戻し、１２時間反応させ、クロロホルムと水を加え、液液抽出した。有機層を取り、水及び飽和食塩水で洗浄し、Ｎ，Ｎ－ジメチルホルムアミドを除去し、無水硫酸ナトリウム上で乾燥させた。これを濃縮し、シリカゲルカラムクロマトグラフィーで精製し（溶出溶媒；ヘキサン：クロロホルム：酢酸エチル＝９：１：０→０：１０：０→０：０：１００）濃縮し、Ｎ－（４－ターシャリーブチルベンジル）－Ｎ－メチル－３－ヘノキシベンジルアミン（化合物１）を４．４９ｇ（収率８７．８％）得た。ＮＭＲ（δｐｐｍ）は次に示すとおりであった。

１．２８（９Ｈ，ｓ）、２．１８（３Ｈ，ｓ）、３．４８（２Ｈ，ｓ）、３．４８（２Ｈ，ｓ）、６．８６～７．３５（１３Ｈ，ｍ）

次にこの化合物１の塩酸塩の製造を検討した。即ち。化合物１の４．４９ｇを酢酸エチル３０ｍｌに溶解させ、４規定の塩酸－酢酸エチルを３．５ｍｌを滴下し加えた。更にジエチルエーテル１５０ｍｌを加え、析出した白色結晶を集めた。これをジエチルエーテルとエタノールの混合液から再結晶し、４．０８ｇ（収率８２．８％）の白色結晶を得た。このものの融点は２００～２０２℃であった。ＮＭＲ、ＩＲは次に示すとおりであった。

ＮＭＲ（δｐｐｍ）

１．２７（９Ｈ，ｓ）、２．５７（３Ｈ，ｄ）、３．９６～４．０８（２Ｈ，ｍ）、４．１７～４．２８（２Ｈ，ｍ）、７．０２～７．７５（１３Ｈ，ｍ）、１２．８（１Ｈ，ｓ）

ＩＲ（cm^{-1}）

２９６２、２６１５、１４８９、１２５９

【００１３】

（例５）組成物の例

下記に示す処方に従ってポリスチレンとの組成物を作成した。即ち、ポリスチレン小球と本発明の化合物である、化合物１とを混合し、溶融成形し歯ブラシの柄を作成した。

ポリスチレン小球　９９重量部
化合物１　１重量部
【００１４】
（例６）組成物の例
下記に示す処方に従ってポリスチレンとの組成物を作成した。即ち、ポリスチレン小球と本発明の化合物である、化合物２とを混合し、溶融成形し歯ブラシの柄を作成した。
ポリスチレン小球　９０重量部
化合物１の塩酸塩　１０重量部
【００１５】
（例７）組成物の例
下記に示す処方に従ってポリスチレンとの組成物を作成した。即ち、ポリスチレン小球と本発明の化合物である、化合物３とを混合し、溶融成形しボールペンの軸を作成した。
ポリスチレン小球　９９．９重量部
化合物１　０．１重量部
【００１６】
（例８）組成物の例
下記に示す処方に従ってポリスチレンとの組成物を作成した。即ち、ポリスチレン小球と本発明の化合物である、化合物４とを混合し、溶融成形しボールペンの軸を作成した。
ポリスチレン小球　９９重量部
化合物１の塩酸塩　１重量部
【００１７】
（例９）組成物の例
下記に示す処方に従って水虫治療用の軟膏を作成した。即ち、処方成分をニーダーに秤込み混練りして軟膏を得た。
ワセリン　９９重量部
化合物１の塩酸塩　１重量部
【００１８】
（例１０）組成物の例
下記に示す処方に従って水虫治療用の軟膏を作成した。即ち、処方成分をニーダーに秤込み混練りして軟膏を得た。
吸水軟膏　９９重量部
化合物１　１重量部
【００１９】
（例１１）組成物の例
下記に示す処方成分を攪拌可溶化して液剤を得た。
エタノール　９２重量部
メタクリル酸アルキルエステルコポリマー　２重量部
化合物１　１重量部
プロピレングリコール　５重量部
【００２０】
【実施例】
実施例１
抗菌性試験（生育阻止濃度の測定）
トリコフィトンに対する本発明の化合物の抗真菌作用を求めた。即ち、トリコフィトン・メンタグロファイテス（T.mentagrophytes TIMM1189）及びトリコフィトン・ラブラム（T.rubrum IF05808）をそれぞれ予めサブロー寒天培地の斜面に２７℃で２週間培養して分生子を充分つくらせる。これをツィーン８０を０．０５重量／容量％含有する滅菌生理食塩水で白金耳で擦りながら洗浄し分生子を浮遊させる。これを二枚重ねのガーゼで濾過し分生子のみを生理食塩水に浮遊する形で取り出した。分生子の濃度を10^5個／ｍｌになるように調整し試験菌菌液とした。一方、化合物１を４ｍｇとり、ジメチルスルホキサイ

ド１ｍｌを加え原液とし、これを順次ジメチルスルホキサイドで２倍希釈し希釈薬剤液を調整した。組織培養用９６穴マイクロプレートの各ウェルにサブロー・デキストロース培地１７５μｌ、薬剤溶液５μｌ、試験菌菌液２０μｌを加え、良く混和した後、２７℃で１週間培養し目視にて完全に発育を阻止する最小濃度を探し、最小生育阻止濃度とした。結果は、トリコフィトン・メンタグロファイテス（T.mentagrophytes TIMM1189）に対しては、化合物１の塩酸塩は１００μｇ／ｍｌであり、トリコフィトン・ラブラム（T.rubrum IF05808）に対しては化合物１の塩酸塩は１００μｇ／ｍｌであった。これより、本発明の化合物はトリコフィトンに対して優れた抗菌作用を有していることが判る。

【００２１】

【発明の効果】

本発明によれば、抗真菌剤に好適な新規化合物が提供できる。

フロントページの続き

(72)発明者　河津　幸雄
神奈川県横浜市戸塚区柏尾町５６０　ポーラ化成工業株式会社　戸塚研究所内
(72)発明者　湯浅　雅之
神奈川県横浜市戸塚区柏尾町５６０　ポーラ化成工業株式会社　戸塚研究所内
(72)発明者　鈴木　利光
神奈川県横浜市戸塚区柏尾町５６０　ポーラ化成工業株式会社　戸塚研究所内
(72)発明者　中島　琢自
神奈川県横浜市戸塚区柏尾町５６０　ポーラ化成工業株式会社　戸塚研究所内
(72)発明者　伊藤　隆男
神奈川県横浜市戸塚区柏尾町５６０　ポーラ化成工業株式会社　戸塚研究所内
(72)発明者　馬島　敏郎
神奈川県横浜市戸塚区柏尾町５６０　ポーラ化成工業株式会社　戸塚研究所内

審査官　穴吹　智子

(56)参考文献　国際公開第９３／０２４４４２（WO，Ａ１）
特開昭５７－１２９７８６（ＪＰ，Ａ）

(58)調査した分野(Int.Cl.^{7}，ＤＢ名)
C07C217/58～217/62
CA(STN)
REGISTRY(STN)